

# Tilastokatsaus

## Statistisk översikt

### Bulletin of Statistics

Suomen virallinen tilasto  
Finlands officiella statistik  
Official Statistics of Finland

2005:1



Tilastokeskus  
Statistikcentralen  
Statistics Finland

2005:I

# Tilastokatsaus

## Statistisk översikt

### Bulletin of Statistics



---

80. vuosikerta – Årgång 80 – Volume 80  
Helsinki – Helsingfors 2005

---

*Tiedustelut – Förfrågningar – Inquiries:*

*Katariina Käkönen*  
*katariina.kakonen@tilastokeskus.fi*  
*(09) 17 341*

**Suomen virallinen tilasto**  
**Finlands officiella statistik**  
**Official Statistics of Finland**

*Palautteet: [tilastokeskus.fi/palaute](http://tilastokeskus.fi/palaute)*  
*Synpunkter: [www.stat.fi/synpunkt](http://www.stat.fi/synpunkt)*  
*Comments: [www.stat.fi/comment](http://www.stat.fi/comment)*

*Kannen suunnittelu – Pärmpianering – Cover design:*  
*Irene Matis*

*Kannen kuva – Pärmbild – Cover picture:*  
*Mika Melvas, 2004*

*Yliopistopaino, Helsinki 2005*

---

© 2005 Tilastokeskus

*Tietoja lainattaessa lähteenä on mainittava Tilastokeskus.*  
*Uppgifterna får lånas med uppgivande av Statistikcentralen som källa.*  
*Quoting is encouraged provided Statistics Finland is acknowledged as the source.*

»	Toisto Upprepning <i>Repetition</i>	.	Miinus Minus <i>Minus</i>
–	Ei yhtään Värdet noll <i>Magnitude nil</i>	+	Jakomerkki Divisionstecken <i>Division</i>
..	Tietoa ei ole saatu tai se on liian epävarma esitettäväksi Uppgift ej tillgänglig eller alltför osäker för att anges <i>Data not available or too uncertain for presentation</i>	M	Miehet Män <i>Males</i>
.	Tieto epälooginen esitettäväksi Uppgift kan inte förekomma <i>Category not applicable</i>	N	Naiset Kvinnor <i>Females</i>
*	Ennakkotieto Preliminär uppgift <i>Preliminary data</i>	MS	Molemmat sukupuolet Båda könen <i>Both sexes</i>
◆	Korjattu luku (vuositiedoissa) Korrigerat tal (i årsuppgifter) <i>Corrected figure (in annual figures)</i>		

Vaaka- tai pystysuora viiva, joka katkaisee aikasarjan, osoittaa, että viivan eri puolilla olevat tiedot eivät ole täysin verrannollisia. En horisontal eller vertikal linje, som avskär en tidsserie, markerar att uppgifterna på ömse sidor om linjen inte är fullt jämförbara. A horizontal or vertical line drawn across a time series shows substantial breaks in the homogeneity of a series.

TK	Tilastokeskus
SC	Statistikcentralen
SF	Statistics Finland
EU	Euroopan unioni Europeiska unionen <i>European Union</i>
TOL	Toimialaluokitus Näringsgrensindelningen <i>Standard Industrial Classification</i>
ISIC	<i>International Standard Industrial Classification of All Economic Activities</i>
NACE	Nomenclature Générale des Activités Economiques dans les Communautés Européennes <i>(General Industrial Classification of Economic Activities within the European Communities)</i>
SITC	<i>Standard International Trade Classification</i>
CPA	<i>Classification of Products by Activities</i>

<b>1 Väestö</b>	<b>Sivu</b>	<b>1 Befolkning</b>	<b>Sida</b>
1. Väkiluku . . . . .	7	1. Folkmängd . . . . .	7
2. Väestönmuutokset . . . . .	7	2. Befolkningsförändringar . . . . .	7
3. Väestönmuutokset maakunnittain . . . . .	8	3. Befolkningsförändringar landskapsvis . . . . .	8
<b>2 Teollisuus</b>		<b>2 Industri</b>	
4. Tuotetilastoa . . . . .	10	4. Produktstatistik . . . . .	10
5. Teollisuuden suhdannebarometri . . . . .	15	5. Industrins konjunkturbarometer . . . . .	15
6. Teollisuusyritysten liikevaihtoindeksi (2000 = 100) . . . . .	16	6. Omsättningsindex för industriföretag (2000 = 100) . . . . .	16
7. Teollisuustuotannon volyymi-indeksi (2000 = 100) . . . . .	17	7. Volymindex för industriproduktionen (2000 = 100) . . . . .	17
<b>3 Rakentaminen</b>		<b>3 Byggnadet</b>	
8. Talonrakentaminen . . . . .	22	8. Husbyggande . . . . .	22
9. Asuntotuotanto . . . . .	24	12. Bostadsproduktion . . . . .	24
10. Rakennusyritysten liikevaihtoindeksi (2000 = 100) . . . . .	25	10. Omsättningsindex för byggnadsföretag (2000 = 100) . . . . .	25
<b>4 Kauppa</b>		<b>4 Handel</b>	
11. Kaupan myynti (2000 = 100) . . . . .	26	11. Handelns försäljning (2000 = 100) . . . . .	26
12. Ulkomaankauppa . . . . .	30	12. Utrikeshandel . . . . .	30
13. Maksutase . . . . .	32	13. Betalningsbalansen . . . . .	32
<b>5 Palvelut</b>		<b>5 Tjänster</b>	
14. Palvelualan yritysten (pl. kauppa) liikevaihtoindeksi . . . . .	33	14. Omsättningsindex för tjänsteföretag (exkl. handel) . . . . .	33
<b>6 Asuminen</b>		<b>6 Boende</b>	
15. Asuntojen hinnat . . . . .	34	15. Bostadspriser . . . . .	34
16. Kiinteistöjen hintaindeksi . . . . .	35	16. Prisindex för fastigheter . . . . .	35
17. Kiinteistön ylläpidon kustannusindeksi (2000 = 100) . . . . .	36	17. Kostnadsindex för fastighetsunderhåll (2000 = 100) . . . . .	36
18. Asuntojen vuokrat . . . . .	37	18. Bostadshyror . . . . .	37
<b>7 Liikenne ja matkailu</b>		<b>7 Transport och turism</b>	
19. Ulkomainen merenkulku . . . . .	38	19. Sjöfarten mellan Finland och utlandet . . . . .	38
20. Moottoriajoneuvot . . . . .	39	20. Motorfordon . . . . .	39
21. Tieliikenteen tavarankuljetussuoritteet . . . . .	40	21. Varutransportprestationer inom vägtrafik . . . . .	40
22. Rautatieliikenne . . . . .	41	22. Järnvägstrafik . . . . .	41
23. Lentoliikenne, kotimaiset yhtiöt . . . . .	41	23. Flygtrafik, inhemska flygbolag . . . . .	41
24. Tieliikenneonnettomuudet . . . . .	42	24. Vägtrafikolyckor . . . . .	42
25. Postiliikenne . . . . .	43	25. Posttrafik . . . . .	43
26. Matkailu . . . . .	43	26. Turism . . . . .	43
<b>8 Rahoitus ja vakuutus</b>		<b>8 Finansiering och försäkring</b>	
27. Keskeisiä euron kursseja . . . . .	44	27. Viktiga eurokurser . . . . .	44
28. Euron muutokurssit . . . . .	44	28. Omräkningskurser för euron . . . . .	44
29. Suomen rahalaitoksiin tehdyt yleisön talletukset sektoreittain ja rahalaitosryhmittäin . . . . .	45	29. Finländska monetära finansinstituts (MFI) inlåning från allmänheten efter sektor och MFI-kategori . . . . .	45
30. Suomen rahalaitosten lainat yleisölle sektoreittain ja rahalaitosryhmittäin . . . . .	47	30. Finländska monetära finansinstituts (MFI) utlåning till allmänheten efter sektor och MFI-kategori . . . . .	47
31. Suomen rahalaitosten uudet lainat yrityksille ja kotitalouksille . . . . .	49	31. Finländska monetära finansinstituts nyutlåning till företag och hushåll . . . . .	49
32. Keskeisiä korkoja . . . . .	50	32. Viktiga räntor . . . . .	50
33. HEX-osakeindeksi (28.12.1990 = 1 000) . . . . .	51	33. HEX-aktieindex (28.12.1990 = 1 000) . . . . .	51
34. Valtion takaukset . . . . .	52	34. Statsgarantier . . . . .	52
<b>9 Kansantalous</b>		<b>9 Nationalräkenskaper</b>	
35. Bruttokansantuote ja nettokansantulo . . . . .	53	35. Bruttonationalprodukt och nettonationalinkomst . . . . .	53
36. Bruttokansantuote toimialoittain . . . . .	54	36. Bruttonationalprodukt efter näringsgren . . . . .	54
37. Bruttokansantuote asukasta kohti . . . . .	55	37. Bruttonationalprodukt per invånare . . . . .	55
38. Kokonaistuotannon kuukausikuvaaja (2000 = 100) . . . . .	55	38. Månadsgraf över totalproduktionen (2000 = 100) . . . . .	55
<b>10 Julkinen talous</b>		<b>10 Offentlig ekonomi</b>	
39. Valtiontalouden rahavirtalaskelma . . . . .	56	39. Statsekonomin finansieringsanalys . . . . .	56
40. Valtiontalouden tasapaino . . . . .	59	40. Statsekonomin balans . . . . .	59
41. Valtionvelka . . . . .	63	41. Statsskulden . . . . .	63

<b>11</b>	<b>Työmarkkinat</b>	<b>Sivu</b>
42.	Työllisyys . . . . .	64
43.	Työttömyys . . . . .	66
44.	Työttömyysaste maakunnittain . . . . .	67
45.	Työnvälitys . . . . .	68
46.	Tehdyt työtunnit toimialoitain . . . . .	70
47.	Palkansaajien erilaiset työsuhteet . . . . .	71
48.	Palkansaajat työnantajasektorin mukaan toimialoitain . . . . .	72

<b>12</b>	<b>Palkat ja työvoimakustannukset</b>	
49.	Palkansaajien ansiotasoindeksi . . . . .	73
50.	Työntekijöiden kokonaiskeskituntiansiot . . . . .	75
51.	Työvoimakustannusindeksi (1996 = 100) . . . . .	76
52.	Teollisuus- ja rakennusyritysten palkkasummaindeksit . . . . .	77
53.	Kauppa ja muun palvelualan yritysten palkkasummaindeksit (2000 = 100) . . . . .	78

<b>13</b>	<b>Tulot ja kulutus</b>	
54.	Kuluttajabarometri . . . . .	79

<b>14</b>	<b>Hinnat ja kustannukset</b>	
55.	Indeksilukujen vuosimuutoksia . . . . .	81
56.	Rakennuskustannusindeksi . . . . .	82
57.	Maarakennuskustannusindeksi (2000 = 100) . . . . .	83
58.	Maarakennusalan ja metsäalan konekustannusindeksit (2000 = 100) . . . . .	83
59.	Liikenteen kustannusindeksejä (2000 = 100) . . . . .	84
60.	Maatalouden hintaindeksejä (2000 = 100) . . . . .	85
61.	Kuluttajahintaindeksi (hyödykeryhmittäin) (2000 = 100) . . . . .	86
62.	Kuluttajahintaindeksi (alueittain) ja elinkustannusindeksi (1951:10 = 100) . . . . .	87
63.	Tukkuhintaindeksi (2000 = 100) . . . . .	88
64.	Kotimarkkinoiden perushintaindeksi (2000 = 100) . . . . .	91
65.	Teollisuuden tuottajahintaindeksi (2000 = 100) . . . . .	95
66.	Palvelujen tuottajahintaindeksi (2003 = 100) . . . . .	98
67.	Tuontihintaindeksi (2000 = 100) . . . . .	100
68.	Vientihintaindeksi (2000 = 100) . . . . .	103
69.	Tukkuhintaindeksi (1949 = 100) . . . . .	105
70.	Tuotannon hintaindeksi (1949 = 100) . . . . .	108
71.	Tuonnin hintaindeksi (cif, 1949 = 100) . . . . .	111
72.	Viennin hintaindeksi (fob, 1949 = 100) . . . . .	112
73.	Julkisten menojen hintaindeksi (2000 = 100) . . . . .	113
74.	Elintarvikkeiden vähittäishintoja . . . . .	114

<b>15</b>	<b>Oikeus</b>	
75.	Vireillepannut konkurssit . . . . .	116
76.	Poliisin tietoon tulleet rikokset, päihtymyksen takia säilöön otetut ja pysäköintivirheet . . . . .	117

<b>16</b>	<b>Trendit/kausitasoitettut sarjat</b> . . . . .	119
-----------	--	-----

<b>17</b>	<b>Ulkomaat</b>	
77.	Bruttokansantuote (2000 = 100) . . . . .	126
78.	Teollisuustuotannon määrä (2000 = 100) . . . . .	127
79.	Teollisuustyöntekijöiden tuntiansiot . . . . .	128
80.	Työttömyysaste . . . . .	129
81.	Kauppatase . . . . .	130
82.	Lyhytaikaiset markkinakorot . . . . .	131
83.	Pitkäaikaiset markkinakorot . . . . .	132
84.	Inflaatio . . . . .	133
85.	Kuluttajahintaindeksi (2000 = 100) . . . . .	135

<b>18</b>	<b>Huomautuksia</b> . . . . .	136
-----------	-------------------------------	-----

<b>19</b>	<b>Rahanarvonkertoimet</b> . . . . .	151
-----------	--------------------------------------	-----

<b>11</b>	<b>Arbetsmarknaden</b>	<b>Sida</b>
42.	Sysselsättning . . . . .	64
43.	Arbetslöshet . . . . .	66
44.	Relativt arbetslöshetstal landskapsvis . . . . .	67
45.	Arbetsförmedling . . . . .	68
46.	Utförda arbetstimmar efter näringsgren . . . . .	70
47.	Löntagarnas olika anställningsförhållanden . . . . .	71
48.	Löntagare näringsgrensvis efter arbetsgivar-sektor . . . . .	72

<b>12</b>	<b>Löner och arbetskraftskostnader</b>	
49.	Löntagarnas förtjänstnivåindex . . . . .	73
50.	Arbetsdagarnas medeltiminkomster totalt . . . . .	75
51.	Arbetskraftskostnadsindex (1996 = 100) . . . . .	76
52.	Lönesummaindex för industri- och byggnadsföretag . . . . .	77
53.	Lönesummaindex för företag inom handeln och den övriga servicebranschen (2000 = 100) . . . . .	78

<b>13</b>	<b>Inkomst och konsumtion</b>	
54.	Konsumentbarometern . . . . .	79

<b>14</b>	<b>Priser och kostnader</b>	
55.	Förändringar på årsnivå i indextalen . . . . .	81
56.	Byggnadskostnadsindex . . . . .	82
57.	Jordbyggnadskostnadsindex (2000 = 100) . . . . .	83
58.	Kostnadsindex för anläggnings och skogsmaskiner (2000 = 100) . . . . .	83
59.	Kostnadsindex för trafik (2000 = 100) . . . . .	84
60.	Prisindex för lantbruk (2000 = 100) . . . . .	85
61.	Konsumentprisindex (efter varugrupp) (2000 = 100) . . . . .	86
62.	Konsumentprisindex (efter region) (2000 = 100) och levnadskostnadsindex (1951:10 = 100) . . . . .	87
63.	Partiprisindex (2000 = 100) . . . . .	88
64.	Basprisindex för hemmamarknadsvaror (2000 = 100) . . . . .	91
65.	Producentprisindex för industrin (2000 = 100) . . . . .	95
66.	Producentprisindex för tjänster (2003 = 100) . . . . .	98
67.	Importprisindex (2000 = 100) . . . . .	100
68.	Exportprisindex (2000 = 100) . . . . .	103
69.	Partiprisindex (1949 = 100) . . . . .	105
70.	Produktionsprisindex (1949 = 100) . . . . .	108
71.	Importprisindex (cif, 1949 = 100) . . . . .	111
72.	Exportprisindex (fob, 1949 = 100) . . . . .	112
73.	Prisindex för offentliga utgifter (2000 = 100) . . . . .	113
74.	Minutpriser på livsmedel . . . . .	114

<b>15</b>	<b>Rättsväsende</b>	
75.	Anhängiggjorda konkurser . . . . .	116
76.	Brott som kommit till polisens kännedom, berusade som tagits i förvar och parkeringsfel . . . . .	117

<b>16</b>	<b>Trender/säsongensade serier</b> . . . . .	119
-----------	--	-----

<b>17</b>	<b>Utlandet</b>	
77.	Bruttonationalprodukten (2000 = 100) . . . . .	126
78.	Volymen av industriproduktionen (2000 = 100) . . . . .	127
79.	Timinkomster inom tillverkningsindustrin . . . . .	128
80.	Relativt arbetslöshetstal . . . . .	129
81.	Handelsbalansen . . . . .	130
82.	Kortfristiga marknadsräntor . . . . .	131
83.	Långfristiga marknadsräntor . . . . .	132
84.	Inflation . . . . .	133
85.	Konsumentprisindex (2000 = 100) . . . . .	135

<b>18</b>	<b>Tabellanmärkningar</b> . . . . .	141
-----------	-------------------------------------	-----

<b>19</b>	<b>Koefficienter för penningvärde</b> . . . . .	151
-----------	---	-----

<b>1</b>	<b>Population</b>	<b>Page</b>	<b>11</b>	<b>Labour Market</b>	<b>Page</b>
1.	Population . . . . .	7	42.	Labour force participation and employment . . . . .	64
2.	Vital statistics . . . . .	7	43.	Unemployment . . . . .	66
3.	Vital statistics by region . . . . .	8	44.	Unemployment rate by region . . . . .	67
<b>2</b>	<b>Manufacturing</b>		45.	Employment service . . . . .	68
4.	Product statistics . . . . .	10	46.	Hours worked by branch of industry . . . . .	70
5.	Business tendency survey . . . . .	15	47.	Different types of employment relationships . . . . .	71
6.	Turnover and wage bill indices for industrial enterprises (2000 = 100) . . . . .	16	48.	Employees by employer sector and industry . . . . .	72
7.	Volume index of industrial output (2000 = 100) . . . . .	17	<b>12</b>	<b>Wages, Salaries and Labour Costs</b>	
<b>3</b>	<b>Construction</b>		49.	Index of wage and salary earnings . . . . .	73
8.	Building construction . . . . .	22	50.	Total average hourly earnings of employees . . . . .	75
9.	Housing construction . . . . .	24	51.	Labour cost index (1996 = 100) . . . . .	76
10.	Turnover index for construction enterprises (2000 = 100) . . . . .	25	52.	Wage bill indices for industrial and construction enterprises (2000 = 100) . . . . .	77
<b>4</b>	<b>Trade</b>		53.	Wage bill indices for trade and other service sector enterprises (2000 = 100) . . . . .	78
11.	Wholesale and retail trade sales (2000 = 100) . . . . .	26	<b>13</b>	<b>Income and Consumption</b>	
12.	Foreign trade . . . . .	30	54.	Consumer survey . . . . .	79
13.	Balance of payments . . . . .	32	<b>14</b>	<b>Prices and Costs</b>	
<b>5</b>	<b>Services</b>		55.	Year-on-year changes in index numbers . . . . .	81
14.	Turnover index for service sector enterprises (excl. trade) (2000 = 100) . . . . .	33	56.	Building cost index . . . . .	82
<b>6</b>	<b>Housing</b>		57.	Cost index for civil engineering works (2000 = 100) . . . . .	83
15.	Housing prices . . . . .	34	58.	Cost indices for earth movers and forest machinery (2000 = 100) . . . . .	83
16.	Real estate price index . . . . .	35	59.	Cost indices for traffic (2000 = 100) . . . . .	84
17.	Cost index for real estate maintenance (2000 = 100) . . . . .	36	60.	Price indices for agriculture (2000 = 100) . . . . .	85
18.	Rents of dwellings . . . . .	37	61.	Consumer price index (by group of goods and services) (2000 = 100) . . . . .	86
<b>7</b>	<b>Transport and Tourism</b>		62.	Consumer price index (by region) (2000 = 100) and cost-of-living index (1951:10 = 100) . . . . .	87
19.	Foreign shipping . . . . .	38	63.	Wholesale price index (2000 = 100) . . . . .	88
20.	Motor vehicles . . . . .	39	64.	Basic price index for domestic supply (2000 = 100) . . . . .	91
21.	Ton kilometrage of road transport of goods . . . . .	40	65.	Producer price index (2000 = 100) . . . . .	95
22.	Railway traffic . . . . .	41	66.	Producer price indices for services (2003 = 100) . . . . .	98
23.	Air traffic, Finnish air carriers . . . . .	41	67.	Import price index (2000 = 100) . . . . .	100
24.	Road traffic accidents . . . . .	42	68.	Export price index (2000 = 100) . . . . .	103
25.	Posts . . . . .	43	69.	Wholesale price index (1949 = 100) . . . . .	105
26.	Tourism . . . . .	43	70.	Production price index (1949 = 100) . . . . .	108
<b>8</b>	<b>Financing and Insurance</b>		71.	Import price index (cif) (1949 = 100) . . . . .	111
27.	Key euro exchange rates . . . . .	44	72.	Export price index (fob) (1949 = 100) . . . . .	112
28.	Euro conversion rates . . . . .	44	73.	Price indices of public expenditure . . . . .	113
29.	Deposits held by the public in Finnish monetary financial institutions (MFIs) by sector and MFI sub-category . . . . .	45	74.	Retail prices of food products . . . . .	114
30.	Loans to the public by Finnish monetary financial institutions (MFIs) by sector and MFI sub-category . . . . .	47	<b>15</b>	<b>Justice</b>	
31.	New loans by Finnish monetary financial institutions to non-financial corporations and households . . . . .	49	75.	Bankruptcy proceedings instituted . . . . .	116
32.	Key interest rates . . . . .	50	76.	Offences recorded by the police; intoxicated persons taken into custody; parking offences . . . . .	117
33.	HEX share index (28.12.1990 = 1 000) . . . . .	51	<b>16</b>	<b>Trends/seasonally adjusted series</b>	119
34.	State guarantees . . . . .	52	<b>17</b>	<b>International</b>	
<b>9</b>	<b>National Accounts</b>		77.	Gross domestic product (2000 = 100) . . . . .	126
35.	Gross domestic product and net national income . . . . .	53	78.	Volume of industrial output (2000 = 100) . . . . .	127
36.	Gross domestic product by branch of industry . . . . .	54	79.	Hourly earnings (manufacturing) (2000 = 100) . . . . .	128
37.	Gross domestic product per capita . . . . .	55	80.	Unemployment rates . . . . .	129
38.	Monthly indicator of total output (2000 = 100) . . . . .	55	81.	Trade balance . . . . .	130
<b>10</b>	<b>Government Finance</b>		82.	Short-term interest rates . . . . .	131
39.	Funds statement for central government finances . . . . .	56	83.	Long-term interest rates . . . . .	132
40.	Balance of central government finances . . . . .	59	84.	Inflation . . . . .	133
41.	Central government debt . . . . .	63	85.	Consumer price index (2000 = 100) . . . . .	135
			<b>18</b>	<b>Notes</b>	146
			<b>19</b>	<b>Coefficients for monetary value</b>	151

»	Toisto Uppreppning <i>Repetition</i>	.	Miinus Minus <i>Minus</i>
–	Ei yhtään Värdet noll <i>Magnitude nil</i>	+	Jakomerkki Divisionstecken <i>Division</i>
..	Tietoa ei ole saatu tai se on liian epävarma esitettäväksi Uppgift ej tillgänglig eller alltför osäker för att anges <i>Data not available or too uncertain for presentation</i>	M	Miehet Män <i>Males</i>
.	Tieto epälooginen esitettäväksi Uppgift kan inte förekomma <i>Category not applicable</i>	N	Naiset Kvinnor <i>Females</i>
*	Ennakkotieto Preliminär uppgift <i>Preliminary data</i>	MS	Molemmat sukupuoli Båda könen <i>Both sexes</i>
◆	Korjattu luku (vuositiedoissa) Korrigerat tal (i årsuppgifter) <i>Corrected figure (in annual figures)</i>		

Vaaka- tai pystysuora viiva, joka katkaisee aikasarjan, osoittaa, että viivan eri puolilla olevat tiedot eivät ole täysin verrannollisia. En horisontal eller vertikal linje, som avskär en tidsserie, markerar att uppgifterna på ömse sidor om linjen inte är fullt jämförbara. A horizontal or vertical line drawn across a time series shows substantial breaks in the homogeneity of a series.

TK	Tilastokeskus
SC	Statistikcentralen
SF	Statistics Finland
EU	Euroopan unioni Europeiska unionen <i>European Union</i>
TOL	Toimialaluokitus Näringsgrensindelningen <i>Standard Industrial Classification</i>
ISIC	<i>International Standard Industrial Classification of All Economic Activities</i>
NACE	Nomenclature Générale des Activités Economiques dans les Communautés Européennes <i>(General Industrial Classification of Economic Activities within the European Communities)</i>
SITC	<i>Standard International Trade Classification</i>
CPA	<i>Classification of Products by Activities</i>

## 1. Väkiluku — Folkmängd — Population

Vuosi År Year	Keski- väkiluku Medelfolk- mängden Mean population	Väkiluku vuoden lopussa – Folkmängd vid utgången av år – Population on 31 December									Väkiluku vuosineljänneksen lopussa Folkmängd vid utgången av kvartalet Population at the end of the quarter	
		Yhteensä Total	Miehet Män	Naiset Kvinnor	Kaupunkimaiset kunnat Urbana kommuner Urban municipalities	Taajaan asutut kunnat Tätorts- kommuner Semi-urban municipalities	Maaseutumaiset kunnat Landsbygds- kommuner Rural municipalities	Ikä – Ålder – Age			1000	11
								–14	15–64	65–		
	1 000						%					
	1	2	3	4	5	6	7	8	9	10	11	
1987...	4 932	4 939	2 393	2 546	..	..	..	19,3	67,8	12,9	2001	I 5 184
1988...	4 946	4 954	2 401	2 553	..	..	..	19,4	67,5	13,1		II 5 188
1989...	4 964	4 974	2 413	2 562	..	..	..	19,3	67,4	13,3		III 5 192
												IV 5 195
1990...	4 986	4 998	2 426	2 572	2 846	803	1 349	19,3	67,2	13,5		
1991...	5 014	5 029	2 443	2 586	2 868	809	1 352	19,2	67,2	13,6	2002	I 5 196
1992...	5 042	5 055	2 457	2 598	2 898	813	1 344	19,2	67,1	13,7		II 5 200
1993...	5 066	5 078	2 470	2 608	2 920	815	1 343	19,1	67,0	13,9		III 5 205
1994...	5 088	5 099	2 482	2 617	2 949	814	1 335	19,1	66,8	14,1		IV 5 206
1995...	5 108	5 117	2 492	2 625	2 978	897	1 242	19,0	66,7	14,3	2003	I 5 209
1996...	5 125	5 132	2 501	2 632	3 005	896	1 232	18,9	66,6	14,5		II 5 213
1997...	5 140	5 147	2 509	2 638	3 077	854	1 216	18,7	66,7	14,6		III 5 218
1998...	5 153	5 160	2 516	2 644	3 101	854	1 205	18,4	66,9	14,7		IV 5 220
1999...	5 165	5 171	2 523	2 648	3 123	853	1 195	18,2	66,9	14,8		
											*2004	I 5 222
2000...	5 176	5 181	2 529	2 652	3 144	853	1 185	18,1	66,9	15,0		II 5 227
2001...	5 188	5 195	2 538	2 657	3 191	899	1 105	17,9	66,9	15,2		III 5 232
2002...	5 201	5 206	2 545	2 661	3 226	883	1 098	17,8	66,9	15,3		IV 5 236
2003...	5 213	5 220	2 553	2 667	3 243	884	1 093	17,6	66,8	15,6		
*2004...	5 228	5 237	2 562	2 675	3 253	915	1 068	17,5	66,7	15,9		

## 2. Väestönmuutokset — Befolkningsförändringar — Vital statistics

Vuosi ja neljännes År och kvartal Year and quarter	Elävänä syntyneet Levande födda Live births	Kuolleet Döda Deaths	Syntyneiden enemmys Födelse- överskott Excess of births	Maahan muuttaneet Invandrare Immigrants			Maasta muuttaneet Utvandrare Emigrants			Netto- maahan- muutto Netto- invandring Net immigration	Kokonais- muutos Hela förändring Total change	Solmitut avioliitot Ingångna äktenskap Marriages	Avioerot Äktenskap- skillnader Divorces
				Yhteensä Totalt	EU-maista Från EU- länder From EU countries	Pohjois- maista Från Norden From Nordic countries	Yhteensä Totalt	EU-maihin Till EU- länder To EU countries	Pohjois- maihin Till Norden To Nordic countries				
	1	2	3	4	5	6	7	8	9	10	11	12	13
<b>Määrä – Antal – Number</b>													
2000...	56 742	49 339	7 403	16 895	6 368	4 732	14 311	8 297	5 524	2 584	9 813	26 150	13 913
2001...	56 189	48 550	7 639	18 955	7 047	5 006	13 153	8 404	5 339	5 802	13 786	24 830	13 568
2002...	55 555	49 418	6 137	18 113	7 176	4 708	12 891	7 861	5 198	5 222	11 394	26 969	13 336
2003...	56 630	48 996	7 634	17 838	7 473	4 851	12 083	7 729	4 800	5 755	13 437	25 815	13 475
*2004...	57 701	47 499	10 202	19 813	6 896	4 593	13 510	7 798	4 091	6 303	16 505	29 389	13 206
<b>% keskiväkiluvusta – På 1 000 av medelfolk-mängden – Per 1 000 mean population</b>													
2000...	11,0	9,5	1,4	3,3	1,2	0,9	2,8	1,6	1,1	0,5	1,9	5,1	2,7
2001...	10,8	9,4	1,5	3,7	1,4	1,0	2,5	1,6	1,0	1,1	2,7	4,8	2,6
2002...	10,7	9,5	1,2	3,5	1,4	0,9	2,5	1,5	1,0	1,0	2,2	5,2	2,6
2003...	10,9	9,4	1,5	3,4	1,4	0,9	2,3	1,5	0,9	1,1	2,6	5,0	2,6
*2004...	11,0	9,1	2,0	3,8	1,3	0,9	2,6	1,5	0,8	1,2	3,2	5,6	2,5
<b>Määrä – Antal – Number</b>													
2003	I 13 829	12 721	1 108	3 970	1 460	955	2 840	1 781	1 193	1 130	2 250	3 636	3 437
	II 14 127	11 664	2 463	4 310	1 829	1 298	2 484	1 547	934	1 826	4 301	6 741	3 270
	III 14 982	11 747	3 235	5 663	2 495	1 566	4 133	2 757	1 767	1 530	4 777	11 133	3 404
	IV 13 692	12 864	828	3 895	1 689	1 032	2 626	1 644	906	1 269	2 109	4 305	3 364
*2004	I 14 368	12 632	1 736	4 191	1 426	1 020	3 317	1 932	939	874	2 610	4 184	3 451
	II 14 478	11 731	2 747	5 017	1 723	1 187	2 971	1 567	780	2 046	4 793	7 513	3 300
	III 15 025	11 426	3 599	6 225	2 325	1 484	4 505	2 786	1 674	1 720	5 319	12 976	3 248
	IV 13 830	11 710	2 120	4 380	1 422	902	2 717	1 513	698	1 663	3 783	4 716	3 207

**3. Väestönmuutokset maakunnittain — Befolkningsförändringar landskapsvis — Vital statistics by region**

Alue, vuosi ja vuosineljännes Område, år och kvartal Area, year and quarter	Elävänä syntyneet Levande födda Live births	Kuolleet Döda Deaths	Kuntien välinen muuttoliike, nettomuutto Omflyttning mellan kommuner, nettoflyttning Inter-municipal migration, net	Maahanmuutto Invandring Immigration	Maastamuutto Utvandring Emigration	Kokonaismuutos Hela förändring Total change	Väkiluku <sup>1)</sup> Folkmängd <sup>1)</sup> Population <sup>1)</sup>	Avoliitot Äktenskap Marriages	Avioerot Äktenskapskillnader Divorces
	1	2	3	4	5	6	7	8	9
<b>Koko maa — Hela landet — Whole country</b>									
*2004. . . .	57 701	47 499	—	19 813	13 510	16 505	5 236 237	29 389	13 206
2003 IV	13 692	12 864	—	3 895	2 626	2 109	5 219 732	4 305	3 364
*2004 IV	13 830	11 710	—	4 380	2 717	3 783	5 236 237	4 716	3 207
<b>Uusimaa — Nyland</b>									
*2004. . . .	16 616	9 735	538	7 644	6 390	8 673	1 346 853	9 338	4 009
2003 IV	3 991	2 685	-451	1 683	1 135	1 401	1 338 180	1 354	1 114
*2004 IV	3 994	2 428	-42	1 703	1 193	2 034	1 346 853	1 530	978
<b>Itä-Uusimaa — Östra Nyland</b>									
*2004. . . .	1 027	809	395	331	196	748	92 437	485	232
2003 IV	261	187	13	66	42	110	91 689	72	64
*2004 IV	249	210	-86	65	35	-17	92 437	73	62
<b>Varsinais-Suomi — Egentliga Finland</b>									
*2004. . . .	4 754	4 293	271	1 651	1 121	1 262	453 706	2 552	1 239
2003 IV	1 081	1 084	235	290	229	296	452 444	407	268
*2004 IV	1 139	1 008	5	343	277	202	453 706	400	273
<b>Satakunta</b>									
*2004. . . .	2 278	2 385	-603	379	242	-573	234 204	1 206	560
2003 IV	524	640	-46	66	58	-156	234 777	172	145
*2004 IV	566	592	-133	94	53	-118	234 204	202	156
<b>Kanta-Häme — Egentliga Tavastland</b>									
*2004. . . .	1 725	1 727	749	385	184	948	167 596	844	425
2003 IV	426	453	169	45	41	147	166 648	144	102
*2004 IV	432	464	151	81	41	159	167 596	118	112
<b>Pirkanmaa — Birkaland</b>									
*2004. . . .	5 220	4 095	2 322	1 587	902	4 132	461 449	2 776	1 225
2003 IV	1 210	1 107	366	278	150	598	457 317	349	290
*2004 IV	1 272	1 033	565	350	236	918	461 449	414	283
<b>Päijät-Häme — Päijänne Tavastland</b>									
*2004. . . .	1 962	1 915	-114	664	352	245	198 679	1 045	539
2003 IV	451	519	152	131	76	142	198 434	152	127
*2004 IV	477	454	-49	135	49	60	198 679	161	122
<b>Kymenlaakso — Kymmenedalen</b>									
*2004. . . .	1 751	2 044	-183	627	260	-109	185 553	913	447
2003 IV	399	570	1	86	52	-137	185 662	147	102
*2004 IV	410	512	-100	155	57	-104	185 553	162	110
<b>Etelä-Karjala — Södra Karelen — South Karelia</b>									
*2004. . . .	1 159	1 566	-302	349	153	-513	135 788	634	359
2003 IV	283	423	7	87	45	-92	136 301	80	97
*2004 IV	295	384	-25	70	40	-84	135 788	113	68
<b>Etelä-Savo — Södra Savolax</b>									
*2004. . . .	1 345	1 919	-561	381	163	-917	161 379	659	370
2003 IV	313	521	-194	84	32	-358	162 296	101	80
*2004 IV	278	453	-126	93	33	-241	161 379	126	96

**3. Väestömuutokset maakunnittain (jatk.) — Befolkningsförändringar landskapsvis (forts.) — Vital statistics by region (cont.)**

Alue, vuosi ja vuosineljännes Område, år och kvartal Area, year and quarter	Elävänä syntyneet Levande födda Live births	Kuolleet Döda Deaths	Kuntien välinen muuttoliike, nettomuutto Omflyttning mellan kommuner, nettoflyttning Inter-municipal migration, net	Maahanmuutto Invandring Immigration	Maastamuutto Utvandring Emigration	Kokonaismuutos Hela förändring Total change	Väkiluku <sup>1)</sup> Folkmängd <sup>1)</sup> Population <sup>1)</sup>	Avioliitot Äktenskap Marriages	Avioerot Äktenskaps- skillnader Divorces
	1	2	3	4	5	6	7	8	9
<b>Pohjois-Savo – Norra Savolax</b>									
*2004. . .	2 544	2 579	-412	485	311	-273	251 083	1 195	576
2003 IV	602	740	-62	93	68	-176	251 356	187	162
*2004 IV	637	654	-99	100	45	-61	251 083	192	131
<b>Pohjois-Karjala – Norra Karelen – North Karelia</b>									
*2004. . .	1 500	1 812	-417	422	219	-526	168 603	734	354
2003 IV	358	467	8	92	27	-31	169 129	107	83
*2004 IV	358	454	-17	110	47	-50	168 603	136	99
<b>Keski-Suomi – Mellersta Finland – Central Finland</b>									
*2004. . .	2 891	2 485	306	703	334	1 081	267 163	1 418	597
2003 IV	708	654	11	134	105	98	266 082	202	163
*2004 IV	661	630	52	146	50	179	267 163	224	160
<b>Etelä-Pohjanmaa – Södra Österbotten – South Ostrobothnia</b>									
*2004. . .	2 089	2 030	-52	299	182	124	194 078	849	399
2003 IV	477	581	62	58	37	-19	193 954	110	104
*2004 IV	469	496	37	74	31	53	194 078	133	101
<b>Pohjanmaa – Österbotten – Ostrobothnia</b>									
*2004. . .	1 871	1 651	-369	1 005	568	288	173 399	852	296
2003 IV	450	435	-35	176	102	56	173 111	123	68
*2004 IV	434	419	-123	192	137	-53	173 399	109	70
<b>Keski-Pohjanmaa – Mellersta Österbotten – Central Ostrobothnia</b>									
*2004. . .	806	609	-394	187	102	-112	70 472	328	118
2003 IV	217	173	-77	29	30	-35	70 584	44	33
*2004 IV	188	142	-18	47	19	56	70 472	47	27
<b>Pohjois-Pohjanmaa – Norra Österbotten – North Ostrobothnia</b>									
*2004. . .	5 342	2 918	231	1 082	764	2 973	374 904	2 228	857
2003 IV	1 268	799	131	201	165	647	371 931	327	203
*2004 IV	1 326	710	132	224	174	798	374 904	344	215
<b>Kainuu – Kajanaland</b>									
*2004. . .	742	916	-709	342	75	-616	85 957	361	161
2003 IV	209	298	-133	63	15	-177	86 573	56	40
*2004 IV	170	207	-71	75	19	-52	85 957	56	42
<b>Lappi – Lapland – Lapland</b>									
*2004. . .	1 800	1 751	-780	800	575	-506	186 411	839	391
2003 IV	408	468	-151	124	141	-228	186 917	151	100
*2004 IV	418	411	-96	192	113	-10	186 411	159	96
<b>Ahvenanmaa – Åland</b>									
*2004. . .	279	260	84	490	417	176	26 523	133	52
2003 IV	56	60	-6	109	76	23	26 347	20	19
*2004 IV	57	49	43	131	68	114	26 523	17	6

<sup>1)</sup> Vuoden tai vuosineljänneksen lopussa.

<sup>1)</sup> I slutet av året eller kvartalet.

<sup>1)</sup> At the end of the year or quarter.

## 4. Tuotetilastoa — Produktstatistik — Product statistics

Vuosi ja kuukausi År och månad Year and month	Liha Kött Meat			Meijeri- maito Mejeri- mjölk Dairy milk	Maito- jauhe Mjök- pulver Milk powder	Meijerivoi Mejerismör Dairy butter	Juusto ja rahka Öst och kvark Cheese and curd	Munat Ägg Eggs	Kotimaisen teollisuuden viljan ostot Finska industrins köp av spannmål The flow of grain to domestic industrial users				
	Yhteensä Totalt Total	Naudanliha Nötkött Beef and veal	Sianliha Svinkött Pork						Yhteensä Totalt Total	Vehnä Vete Wheat	Ruis Råg Rye	Ohra Korn Barley	Kaura Havre Oats
	1 000 000 kg			1 000 000 l	1 000 kg				1 000 000 kg				
	1	2	3	4	5	6	7	8	9	10	11	12	13
2000. ...	327,9	90,2	172,3	2 371	25 832	62 411	97 904	58,2	1 510,5	509,3	90,8	749,9	160,6
2001. ...	338,6	88,6	173,4	2 378	21 672	61 026	102 801	58,7	1 480,5	511,6	87,7	754,8	126,5
2002. ...	356,9	89,5	183,9	2 376	21 830	60 603	103 575	56,7	1 554,7	546,1	98,7	790,2	119,7
2003. ...	371,4	93,9	193,0	2 323	20 037	58 402	102 701	58,4	1 483,1	529,4	70,5	718,7	164,3
2004. ...	376,9	91,2	198,1	2 304	22 765	58 386	97 771	59,9	1 588,9	554,8	95,4	710,6	228,1
2002	I 30,6	8,0	15,5	207	2 342	5 774	8 591	5,2	157,9	50,5	10,8	83,2	13,4
	II 27,1	6,8	14,1	189	2 233	5 109	7 893	4,6	142,5	44,9	8,9	78,0	10,7
	III 27,9	6,9	14,0	209	2 237	5 504	9 249	4,8	142,3	54,2	7,4	68,5	12,3
	IV 30,8	8,0	15,5	205	2 349	5 581	8 573	5,0	152,0	56,5	8,2	74,2	13,0
	V 29,8	7,6	14,8	215	2 646	5 598	9 066	5,1	126,6	46,0	6,4	64,9	9,3
	VI 26,6	6,1	13,8	204	2 295	5 164	8 669	4,4	101,5	43,2	3,5	48,9	6,0
	VII 31,4	7,5	16,2	198	1 643	4 670	8 631	4,9	72,2	21,7	1,5	44,0	4,9
	VIII 30,1	7,5	15,3	195	1 304	4 395	9 106	4,5	178,4	60,6	20,3	89,3	8,2
	IX 30,0	7,8	15,3	186	923	4 246	8 448	4,3	98,6	34,0	3,2	51,1	10,3
	X 32,8	8,4	17,0	187	825	4 761	8 534	4,9	121,2	35,3	10,4	62,7	12,9
	XI 31,2	8,1	16,4	186	1 392	4 783	8 014	4,3	130,0	47,2	4,9	68,0	9,9
	XII 28,5	6,7	16,0	197	1 641	5 018	8 800	4,7	131,5	52,0	13,2	57,5	8,9
2003	I 32,0	8,4	16,7	201	1 404	5 228	9 038	4,8	142,9	51,0	8,5	69,6	13,8
	II 29,6	7,8	15,4	184	1 506	4 895	8 297	4,3	136,2	46,5	6,6	69,0	14,0
	III 30,6	8,0	16,0	204	1 701	5 170	9 346	4,8	109,2	38,1	3,5	56,4	11,2
	IV 30,7	7,9	15,7	199	1 998	5 106	8 845	5,0	111,8	41,0	2,7	54,1	14,0
	V 30,2	7,7	15,6	208	2 256	5 339	8 869	4,8	106,6	36,6	3,8	51,5	14,8
	VI 29,8	7,2	15,3	198	2 561	5 215	8 142	4,8	137,5	55,7	4,6	62,0	15,2
	VII 32,1	7,7	16,7	192	2 275	4 700	8 215	5,3	93,2	33,0	4,9	46,9	8,4
	VIII 28,8	7,0	14,6	191	1 091	4 102	8 483	4,7	139,2	42,0	10,4	80,5	6,4
	IX 32,1	8,1	16,9	183	1 154	4 208	8 332	5,0	145,3	57,3	8,4	65,8	13,9
	X 34,3	8,9	17,5	185	790	4 636	8 328	5,2	129,0	48,2	7,3	58,6	14,9
	XI 30,9	7,7	16,5	183	1 185	4 715	8 341	4,6	121,6	46,6	5,0	51,2	18,8
	XII 30,3	7,3	16,2	196	2 118	5 089	8 466	5,3	110,5	33,6	4,7	53,2	19,1
2004	I 31,1	8,0	16,1	202	2 347	5 570	8 462	5,0	139,0	42,2	8,3	70,4	18,2
	II 30,2	7,3	16,3	192	2 761	5 189	7 537	4,6	130,5	44,3	10,1	59,2	16,9
	III 34,9	8,5	18,4	206	2 485	5 394	8 739	5,2	156,3	58,4	8,7	72,3	16,9
	IV 30,4	7,6	15,8	201	2 533	5 354	8 339	4,8	121,2	43,8	5,6	53,6	18,2
	V 29,3	6,9	15,3	206	2 642	5 394	8 517	4,8	114,2	37,1	3,3	50,4	23,4
	VI 29,8	7,1	15,5	195	2 477	5 123	8 034	4,9	121,3	38,8	9,7	52,1	20,6
	VII 30,0	6,9	15,9	191	1 963	4 821	8 115	5,0	99,3	39,8	2,5	43,9	13,0
	VIII 31,4	7,6	16,5	186	1 308	4 277	8 069	5,1	100,5	33,5	11,1	45,3	10,7
	IX 32,1	8,0	16,4	177	781	3 980	8 229	5,1	197,0	70,2	17,1	85,2	24,5
	X 31,3	7,9	16,1	179	1 063	4 402	7 267	5,0	127,0	48,9	7,4	50,0	20,7
	XI 34,4	8,2	18,1	178	1 157	4 408	7 840	5,2	149,3	53,3	7,9	68,1	20,0
	XII 32,0	7,1	17,7	191	1 246	4 474	8 623	5,4	133,2	44,6	3,8	59,9	24,9

## 4. Tuotetilasto (jatk.) — Produktstatistik (forts.) — Product statistics (cont.)

Vuosi ja kuukausi År och månad Year and month	Ihmisravintotuotteiden valmistukseen käytetty vilja Spannmål som använts för tillverkning av människoföda <i>Cereals used for human consumption</i>					Suklaa ja suklaatuotteet Choklad och choklad- produkter <i>Chocolater and chocolate products</i>	Kivennäis- vedet Mineral- vatten <i>Mineral waters</i>	Makeat juomat Söta drycker <i>Soft drinks</i>	Viinit yms. miedot alkoholi- juomat <sup>1)</sup> Vin o.d. svaga alkohol- drycker <sup>1)</sup> <i>Wines and other low- alcohol bever. <sup>1)</sup></i>	Mallas- juomat Malt- drycker <i>Malt beverages</i>	Väkevät juomat <sup>2)</sup> Sprit- drycker <sup>2)</sup> <i>Spirits <sup>2)</sup></i>	Saha- tavara Sågvaror <i>Sawn goods</i>	
	Yhteensä <i>Total</i>	Vehnä Vete <i>Wheat</i>	Ruis Råg <i>Rye</i>	Ohra Korn <i>Barley</i>	Kaura Havre <i>Oats</i>								
	1 000 000 kg	14	15	16	17								18
2000....	404,4	288,5	83,0	4,3	28,6	41 707	52 789	304 758	90 301	455 880	58 377	10 579	
2001....	422,9	295,6	85,7	5,8	35,8	41 557	59 095	300 198	94 199	479 819	62 828	10 567	
2002....	426,8	299,6	84,8	5,7	36,8	41 222	62 425	335 328	90 123	477 691	58 254	11 989	
2003....	426,7	294,6	85,9	6,0	40,2	42 013	62 595	315 424	90 676	460 597	48 940	12 256	
*2004....	440,2	302,5	92,1	6,0	39,7	29 558	53 148	272 268	72 375	460 543	70 369	9 290	
*2002	I	34,9	23,7	7,7	0,5	3,0	1 293	4 570	21 891	4 857	34 646	5 278	819
	II	32,6	23,3	6,4	0,4	2,5	2 381	4 063	20 126	4 110	27 888	3 217	717
	III	33,1	23,3	6,7	0,4	2,8	3 010	4 723	25 274	6 694	34 906	4 366	799
	IV	38,3	26,9	7,5	0,5	3,4	2 877	5 568	28 364	8 136	43 032	5 052	834
	V	37,8	26,2	7,8	0,5	3,3	3 148	5 303	26 008	8 656	42 336	6 230	816
	VI	31,7	22,0	6,6	0,4	2,7	2 644	6 365	31 797	9 312	50 108	5 288	784
	VII	36,7	25,7	6,8	0,5	3,7	1 320	7 220	35 656	9 834	48 392	6 141	397
	VIII	34,2	24,7	6,4	0,5	2,6	3 973	5 728	27 029	8 032	40 492	5 998	738
	IX	38,2	26,9	7,7	0,5	3,1	4 032	6 002	25 167	5 632	37 643	4 387	820
	X	40,0	28,1	7,7	0,6	3,6	4 365	4 736	23 455	5 441	36 339	5 703	965
	XI	37,8	26,3	7,5	0,5	3,5	3 756	3 498	25 262	5 445	37 637	5 288	845
	XII	31,5	22,5	6,0	0,4	2,6	2 133	3 558	24 694	5 685	36 037	4 785	649
*2003	I	34,8	23,8	7,0	0,6	3,4	2 851	4 204	23 759	4 199	37 906	4 110	720
	II	34,2	22,7	7,3	0,6	3,6	2 573	4 298	20 996	5 123	33 146	4 072	782
	III	36,1	24,3	7,3	0,6	3,9	3 015	5 666	24 067	6 547	36 725	4 683	869
	IV	35,2	24,5	7,0	0,4	3,3	2 727	5 131	25 869	7 580	41 484	4 943	859
	V	36,3	25,4	7,0	0,5	3,4	2 979	5 972	28 599	7 922	37 878	5 117	886
	VI	34,7	23,6	7,9	0,4	2,8	2 844	6 071	27 771	8 704	46 067	4 929	741
	VII	34,9	24,1	6,3	0,6	3,9	1 746	8 319	29 121	8 510	52 109	6 760	405
	VIII	35,0	24,7	7,2	0,4	2,7	3 606	8 764	26 794	7 211	39 061	5 187	699
	IX	38,1	26,4	7,7	0,5	3,5	4 008	3 367	20 983	4 140	30 353	4 978	877
	X	38,3	26,5	7,6	0,6	3,6	4 463	3 733	21 062	6 298	35 253	5 253	961
	XI	35,9	25,7	6,7	0,4	3,1	3 734	4 100	20 977	5 865	37 241	5 586	858
	XII	33,2	22,9	6,9	0,4	3,0	2 474	5 247	27 038	6 354	38 468	5 169	733
*2004	I	35,0	23,5	7,8	0,5	3,2	2 128	3 117	16 141	3 996	29 122	3 951	700
	II	33,2	21,9	7,1	0,6	3,6	1 908	3 953	19 455	3 713	26 667	4 031	744
	III	40,1	27,4	8,1	0,6	4,0	2 678	4 148	23 790	7 441	42 478	6 128	926
	IV	36,1	24,9	7,8	0,3	3,1	2 005	4 748	25 803	7 155	40 903	6 173	825
	V	37,1	26,2	7,2	0,6	3,2	2 137	6 170	25 835	8 055	43 517	5 846	857
	VI	34,7	23,6	7,6	0,5	3,0	2 225	5 279	29 936	8 143	46 529	7 083	834
	VII	38,4	27,2	7,7	0,5	3,0	1 390	6 122	24 500	7 993	44 290	7 103	379
	VIII	34,6	24,5	6,9	0,5	2,7	3 051	5 472	22 796	6 028	40 546	6 401	755
	IX	39,6	27,4	8,1	0,5	3,6	3 503	3 065	20 373	4 172	36 292	6 007	859
	X	38,0	25,7	8,1	0,5	3,7	3 377	2 577	15 804	4 483	33 086	5 732	817
	XI	38,5	26,6	8,0	0,5	3,4	3 110	3 693	21 074	5 491	35 762	5 851	846
	XII	34,9	23,6	7,7	0,4	3,2	2 046	4 804	26 761	5 705	41 351	6 063	748

<sup>1)</sup> Vain alkoholilain alaiset juomat.<sup>2)</sup> Tislattujen alkoholijuomien valmistus.<sup>1)</sup> Bara drycker som lyder under alkohollagen.<sup>2)</sup> Framställning av destillerade, alkoholhaltiga drycker.<sup>1)</sup> Only beverages subject to the Alcohol Act.<sup>2)</sup> Manufacture of distilled potable alcoholic beverages.

## 4. Tuotetilastoa (jatk.) — Produktstatistik (forts.) — Product statistics (cont.)

Vuosi ja kuukausi År och månad Year and month	Markkinapuun hakkuut Avverkning av marknadsvirke Commercial removals								
	Yhteensä Total	Mänty- tukkipuu Tallstock Pine logs	Kuusi- tukkipuu Granstock Spruce logs	Lehti- tukkipuu Lövstock Non-con- iferous logs	Yhteensä tukkipuu Stock totalt Total logs	Mänty- kuitupuu Tall- massaved Pine pulp- wood	Kuusi- kuitupuu Gran- massaved Spruce pulpwood	Lehti- kuitupuu <sup>1)</sup> Löv- massaved <sup>1)</sup> Non-con- iferous pulpwood <sup>1)</sup>	Yhteensä kuitupuu Massaved totalt Pulpwood total
	1 000 m <sup>3</sup>	26	27	28	29	30	31	32	33
2000. . .	55 903	10 930	15 991	1 331	28 253	12 408	9 872	5 370	27 650
2001. . .	53 250	10 145	13 967	1 274	25 386	12 304	9 891	5 669	27 864
2002. . .	54 156	10 437	14 267	1 215	25 919	12 531	9 918	5 789	28 237
2003. . .	55 030	11 307	14 371	1 084	26 761	12 445	9 754	6 070	28 268
*2004. . .	53 983	10 551	14 465	963	25 976	12 221	9 806	5 981	28 009
*2002									
I	5 188	904	1 447	198	2 549	1 008	1 073	558	2 639
II	5 428	924	1 357	162	2 443	1 163	1 125	698	2 986
III	5 745	946	1 375	217	2 538	1 223	1 193	792	3 208
IV	4 842	864	993	171	2 028	1 225	906	683	2 814
V	2 878	591	668	45	1 304	821	461	292	1 574
VI	2 674	508	680	24	1 212	829	410	224	1 463
VII	2 231	419	635	17	1 072	599	378	183	1 160
VIII	4 369	944	1 230	112	2 285	961	709	413	2 084
IX	4 896	1 055	1 342	183	2 581	1 051	783	481	2 316
X	5 721	1 230	1 650	193	3 074	1 147	944	557	2 647
XI	5 514	1 134	1 536	187	2 858	1 143	946	567	2 656
XII	4 917	871	1 261	154	2 286	1 135	894	602	2 631
*2003									
I	4 556	826	1 200	110	2 136	893	943	583	2 420
II	5 297	916	1 349	130	2 395	1 074	1 090	736	2 901
III	6 110	1 036	1 417	148	2 601	1 412	1 230	868	3 510
IV	4 853	823	1 054	92	1 969	1 264	891	729	2 884
V	3 561	746	924	38	1 708	920	572	362	1 854
VI	3 336	707	881	23	1 612	921	521	282	1 724
VII	2 243	420	637	9	1 066	607	388	182	1 177
VIII	4 213	1 008	1 156	39	2 204	1 001	686	322	2 009
IX	5 026	1 177	1 450	78	2 705	1 048	845	429	2 321
X	5 478	1 341	1 539	113	2 994	1 116	898	471	2 484
XI	4 918	1 178	1 364	124	2 666	998	805	449	2 253
XII	5 100	1 083	1 392	116	2 591	1 096	873	541	2 510
*2004									
I	5 002	883	1 347	102	2 332	988	1 048	634	2 670
II	5 218	875	1 268	109	2 251	1 103	1 119	745	2 967
III	6 293	1 063	1 479	127	2 670	1 409	1 290	925	3 623
IV	4 320	723	845	72	1 640	1 159	837	685	2 681
V	3 297	612	884	33	1 529	865	559	343	1 767
VI	3 555	690	999	38	1 727	903	589	336	1 828
VII	1 775	311	512	12	834	500	299	141	941
VIII	4 526	1 041	1 301	58	2 400	1 033	724	370	2 127
IX	4 665	1 019	1 387	89	2 494	1 017	757	396	2 170
X	4 976	1 168	1 526	102	2 796	1 024	770	387	2 180
XI	5 265	1 236	1 512	108	2 855	1 099	867	444	2 411
XII	5 091	930	1 405	113	2 448	1 121	947	575	2 644

<sup>1)</sup> Ml. polttopuu.<sup>1)</sup> Inkl. ved.<sup>1)</sup> Fuelwood.

## 4. Tuotetilastoa (jatk.) — Produktstatistik (forts.) — Product statistics (cont.)

Vuosi ja kuukausi År och månad Year and month	Selluloosa Cellulosa Cellulose	Öljy- tuotteet Olje- produkter Oil products	Sähkövoima <sup>1)</sup> Elektrisk energi <sup>1)</sup> Electric energy <sup>1)</sup>		Nahka Läder Leather	Jalkineet Skodon Footwear	Vaneri yms. kerrostettu puu Faner o.d. trälaminaat Plywood and veneers	Paperi ja pahvi — Papper och papp Paper and paperboard			
			Yhteensä Totalt Total	Vesi- voimalla Vatten- kraft Hydro electricity				Yhteensä Totalt Total	Sanomalehti- paperi Tidnings- papper Newsprint	Kirjoitus- ja painopaperi Skriv- och tryckpapper Printing and writing paper	Voimapaperi ja -pahvi <sup>3)</sup> Kraftpapper och papp <sup>3)</sup> Kraft paper and paper- board <sup>3)</sup>
	1 000 t		Milj. kWh — Mill. kWh		1 000 nj <sup>2)</sup>	1 000 paria par — pairs	1 000 m <sup>3</sup>	1 000 t			
	35	36	37	38	39	40	41	42	43	44	45
2000. ...	7 409,5	12 180	67 278	12 547	7 573	3 043	1 080,3	13 606,2	1 545,0	8 301,6	1 411,4
2001. ...	6 480,9	11 096	71 454	13 205	7 292	2 942	1 085,5	12 977,3	1 480,3	7 534,2	1 370,2
2002. ...	7 503,0	12 482	71 617	10 623	9 069	3 214	1 135,4	12 550,7	1 189,2	7 876,6	1 551,3
2003. ...	7 445,7	11 062	80 377	9 455	8 530	2 942	1 168,4	12 828,0	1 238,1	8 141,0	1 399,6
*2004. ...	7 852,3	12 362	81 975	14 604	6 707	1 990	1 388,4	14 434,9	722,2	9 359,3	2 857,5
*2002											
I	617,5	1 097	7 264	1 093	944	216	97,0	1 096,5	88,0	673,6	243,3
II	579,9	895	6 230	1 096	706	193	95,9	1 010,0	79,2	626,3	222,6
III	634,1	901	6 438	1 137	774	162	99,7	1 157,5	79,3	674,1	228,8
IV	523,1	1 032	5 846	1 037	826	211	110,2	1 093,8	89,4	672,5	240,5
V	681,0	1 058	4 996	1 302	869	211	116,5	1 116,4	91,3	674,6	252,0
VI	429,8	955	4 255	825	929	181	105,0	854,9	73,9	523,3	180,8
VII	656,7	1 037	4 428	1 026	126	63	66,8	1 138,3	87,2	707,4	248,2
VIII	630,9	1 011	4 556	722	917	229	97,5	1 120,4	89,8	697,6	235,0
IX	607,7	993	5 652	701	825	210	122,2	1 094,8	86,8	687,4	226,5
X	639,1	1 017	7 076	691	934	223	131,6	1 133,4	89,5	707,0	244,2
XI	632,9	1 002	7 476	671	791	204	122,1	1 122,1	80,5	704,4	243,4
XII	489,3	1 013	7 991	700	428	139	97,4	924,4	72,5	577,6	194,1
*2003											
I	649,9	1 042	8 200	821	961	186	110,8	1 108,2	67,9	697,1	245,8
II	599,9	921	7 374	809	823	162	103,1	1 024,4	77,4	631,2	224,8
III	656,9	968	7 488	681	1 029	167	124,8	1 157,1	88,0	723,6	248,6
IV	660,8	896	6 858	602	1 114	190	113,0	1 124,1	88,2	701,9	238,5
V	681,6	1 000	6 266	1 055	1 037	178	126,2	1 178,3	94,5	748,9	234,2
VI	433,8	874	5 231	1 039	988	175	112,0	858,5	61,0	542,4	184,3
VII	684,5	988	5 139	717	213	37	75,6	1 141,3	70,7	713,3	243,9
VIII	683,9	1 023	5 651	534	662	188	96,0	1 112,7	72,7	728,3	221,8
IX	598,5	986	6 081	555	939	218	125,3	1 105,8	75,8	718,2	220,9
X	658,0	1 054	7 223	825	684	208	122,4	1 171,0	82,2	763,3	233,1
XI	627,2	1 032	7 250	725	710	173	113,8	1 162,2	89,4	752,3	226,3
XII	485,9	1 086	7 254	971	479	160	96,2	915,5	78,5	578,0	185,0
*2004											
I	712,4	1 036	8 228	1 048	590	168	112,3	1 177,2	63,5	772,8	241,4
II	649,7	946	7 455	1 018	561	147	113,5	1 120,5	60,3	732,9	232,2
III	692,4	1 041	7 459	966	795	181	131,4	1 205,7	60,7	796,0	248,2
IV	666,3	1 031	6 502	786	608	165	112,3	1 177,4	58,5	774,0	246,7
V	690,3	1 061	6 328	1 304	674	175	126,3	1 616,5	62,5	804,4	247,0
VI	517,6	997	5 827	1 109	695	186	117,7	943,0	54,5	618,8	189,9
VII	675,6	1 047	5 984	1 205	48	29	86,9	1 266,2	59,9	853,6	250,4
VIII	692,4	1 064	6 317	1 434	566	189	95,6	1 248,6	61,5	837,4	248,2
IX	633,7	1 000	6 296	1 480	674	205	130,0	1 206,4	58,4	860,1	252,2
X	675,1	1 082	6 614	1 453	588	193	130,0	1 246,7	55,0	835,6	253,2
XI	682,6	961	7 445	1 326	520	208	122,0	1 181,5	66,9	775,1	243,7
XII	564,2	1 096	7 520	1 475	388	144	110,4	1 045,2	60,5	698,6	204,4

<sup>1)</sup> Nettotuotanto.<sup>2)</sup> Neliöjalka.<sup>3)</sup> Kuukausitiedot sisältävät myös muun pahvin.<sup>1)</sup> Nettoproduktion.<sup>2)</sup> Kvadratrot.<sup>3)</sup> Månadsuppgifterna innehåller också övrig papp.<sup>1)</sup> Net production.<sup>2)</sup> Square foot.<sup>3)</sup> Monthly data also include other board grades.

## 4. Tuotetilastoa (jatk.) — Produktstatistik (forts.) — Product statistics (cont.)

Vuosi ja kuukausi År och månad Year and month	Sementti Cement Cement	Tiilet Tegel Bricks	Raakarauta Råjärn Pig iron	Raakateräs Råstål Crude steel	Valssauvuotteet (kuumavalssatut) Valsprodukter (varmvalsade) Rolled products (hot-rolled)		Kylmävalssatut levytuotteet Kallvalsade plåtprodukter Cold-rolled plates	Sinkityt levytuotteet Galvaniserade plåtprodukter Galvanised sheets and plates
	1 000 t	1 000 000	1 000 t		Yhteensä Totalt Total	Levytuotteet Plåtprodukter Plates		
	46	47	48	49	50	51	52	53
2000.....	1 422	92,1	2 983	4 094	3 902	3 244	1 452	671
2001.....	1 325	90,2	2 852	3 937	3 857	3 253	1 505	860
2002.....	1 198	94,2	2 829	4 003	3 975	3 402	1 539	875
2003.....	1 493	98,0	3 091	4 766	4 090	3 500	1 718	864
*2004.....	1 270	49,3	3 037	4 832	4 157	3 547	1 620	885
*2002 I	73	2,5	253	352	339	285	121	65
II	74	3,5	231	324	319	273	123	58
III	68	4,4	253	355	366	311	132	68
IV	95	5,1	251	359	278	222	115	68
V	114	5,3	259	366	361	301	133	74
VI	120	5,0	235	321	337	288	134	79
VII	116	5,5	153	218	298	275	133	76
VIII	125	5,8	193	263	264	236	127	81
IX	120	5,7	215	319	348	302	126	77
X	123	5,3	263	379	363	307	135	79
XI	92	5,2	259	378	352	298	128	74
XII	64	4,8	264	369	350	304	132	76
*2003 I	56	4,2	260	383	354	300	141	71
II	57	4,0	246	365	324	278	133	69
III	80	3,6	276	429	366	311	143	73
IV	83	4,1	259	413	372	316	143	70
V	103	3,8	268	425	351	296	148	78
VI	112	4,1	252	398	341	300	142	75
VII	109	5,0	252	376	255	238	109	51
VIII	125	4,3	260	399	345	296	140	75
IX	119	4,4	243	365	343	288	148	73
X	118	4,2	265	386	354	299	161	82
XI	109	4,0	249	411	353	296	155	75
XII	79	2,9	261	416	332	282	155	72
*2004 I	59	3,8	276	434	368	313	140	78
II	71	4,0	258	398	339	293	130	73
III	72	3,9	266	431	369	309	140	73
IV	96	4,1	267	429	367	311	137	75
V	125	4,0	276	444	385	328	137	76
VI	140	4,1	253	414	365	309	140	77
VII	115	4,6	160	284	206	194	121	58
VIII	120	4,5	238	351	339	288	133	77
IX	132	4,4	263	384	323	269	134	73
X	134	3,9	239	394	366	312	142	83
XI	111	4,3	266	436	360	304	139	74
XII	95	3,7	275	433	370	317	127	68

## 5. Teollisuuden suhdannebarometri — Industrins konjunkturbarometer — Business tendency survey

Suhdannekäymät lähitulevaisuudessa päätoimialtoittain – Konjunktursikter för den närmaste framtiden efter huvudnäringsgren  
Business outlook by main sector

Vuosi- neljännes Kvartal Quarter	Tehdasteollisuus Tillverkningsindustri Manufacturing			Metsäteollisuus Skogsindustri Forest industry			Metalli- ja konepajateollisuus Metall- och verkstadsindustri Metal and engineering industry			Rakennusteollisuus Byggnadsindustri Construction			
	Paranevat Förbättras Up	Pysyvät ennallaan Oförändrade Unchanged	Heikenevät Försvagas Down	Paranevat Förbättras Up	Pysyvät ennallaan Oförändrade Unchanged	Heikenevät Försvagas Down	Paranevat Förbättras Up	Pysyvät ennallaan Oförändrade Unchanged	Heikenevät Försvagas Down	Paranevat Förbättras Up	Pysyvät ennallaan Oförändrade Unchanged	Heikenevät Försvagas Down	
	1	2	3	4	5	6	7	8	9	10	11	12	
2002	I	31	66	3	33	67	0	33	64	3	21	63	17
	II	26	69	6	36	58	6	26	69	5	8	75	17
	III	16	70	14	11	71	18	22	63	15	4	69	27
	IV	12	77	11	11	78	11	12	76	12	4	80	16
2003	I	14	73	13	10	79	11	16	69	15	14	69	17
	II	13	69	18	9	64	27	16	68	15	7	67	26
	III	30	60	10	9	82	9	46	47	7	6	64	31
	IV	21	74	6	19	71	9	20	75	5	11	81	8
2004	I	31	67	3	21	77	2	34	62	3	20	79	1
	II	25	73	3	43	53	4	17	80	3	6	87	7
	III	15	78	8	31	58	12	12	80	7	10	70	20
	IV	16	79	6	33	54	12	14	83	3	12	68	20

Teollisuuden suhdannetilanne pl. rakennusteollisuus – Industrins konjunkturer – Business situation in manufacturing

Vuosi- neljännes Kvartal Quarter	Tuotannon määrä Produktionsvolym Volume of output		Käyttämätöntä tuotantokapa- siteettia tällä hetkellä Oanvänd tuotantokapa- sitet för närvarande Production capacity not in use at the moment	Viennin määrä Exportvolym Volume of exports		Tilaukanta Orderstock Stock of orders	Työntekijämäärä Antal anställda Number of workers		Investoinnit Investeringar Investment		odotettuna vuoden kuluttua antas vara om ett år expected in a year	
	muutos seuraavalla neljännek- sellä jämfört med föregående år compared with previous year	muutos seuraavalla neljännek- sellä jämfört med föregående år compared with previous year	Qanvänd edelliseen vuoteen jämfört med föregående år compared with previous year	muutos seuraavalla neljännek- sellä jämfört med föregående år compared with previous year	normaaliin jämfört med det normala compared with normal	muutos seuraavalla neljännek- sellä jämfört med föregående år compared with previous year	muutos seuraavalla neljännek- sellä jämfört med föregående år compared with previous year	muutos seuraavalla neljännek- sellä jämfört med föregående år compared with previous year	muutos seuraavalla neljännek- sellä jämfört med föregående år compared with previous year			
	13	14	15	16	17	18	19	20	21	22		
2002	I	-21	45	24	-36	51	-20	30	-21	1	-33	12
	II	1	-3	26	11	2	-16	-2	-20	-24	-12	3
	III	12	21	31	10	22	-26	25	-29	-24	-11	4
	IV	14	-20	38	10	-30	-30	-14	-29	-11	-32	9
2003	I	-5	16	37	-2	8	-21	11	-25	-14	-34	6
	II	-20	10	32	-18	-6	-27	3	-21	-28	-35	-6
	III	8	19	31	-8	22	-22	27	-29	-21	-16	3
	IV	-2	3	29	-13	5	-30	13	-30	-11	-4	-5
2004	I	36	26	22	24	15	-9	36	-22	0	-10	18
	II	15	30	11	4	24	-1	25	-12	-13	-5	23
	III	44	33	7	29	26	-3	25	-14	-17	-13	24
	IV	39	1	12	27	5	-8	12	-18	-6	12	1

Saldoluku <sup>1)</sup> – Nettotal <sup>1)</sup> – Balance <sup>1)</sup>

<sup>1)</sup> Paranemista ja heikkenemistä odottavien prosentti-  
osuuksien erotus.

<sup>1)</sup> Skillnaden mellan de procentuella andelarna av  
positiva och negativa svar.

<sup>2)</sup> Förändring under det följande kvartalet jämfört med  
föregående kvartal.

<sup>1)</sup> Differences between the percentages of positive  
and negative replies.

<sup>2)</sup> Change in the following quarter compared with the  
previous quarter.

## 6. Teollisuusyritysten liikevaihtoindeksi <sup>1)</sup> — Omsättningsindex för industriföretag <sup>1)</sup> — Turnover index for industrial enterprises <sup>1)</sup>

2000 = 100. Vuositiedot alkuperäisiä, kuukausitiedot kausitasoitettuja — Årsuppgifterna är ursprungliga, månadsuppgifterna säsongrensade  
Annual data original, monthly data seasonally adjusted

Vuosi ja kuukausi År och månad Year and month	C, D, E Koko teollisuus Hela industrin Total industry	15–16 Elintarvikkeiden, juomien ja tupakan valmistus Livsmedels-, dryckesvaru- och tobaksvaru- framställning Manufacture of food products, beverages and tobacco		20–21 Puu- ja paperi- teollisuus Trä- och pappers- industrin Wood and paper industry		23–25 Kemian teollisuus Kemiska industrin Chemical industry		28 Metallituotteiden valmistus Tillverkning av metallvaror Manufacture of fabricated metal products		29 Koneiden ja laitteiden valmistus Tillv. av maskiner och utrustning Manuf. of machinery and equipment		30–33 Elektroniikka- ja sähkö- tuotteiden valmistus Tillverkning av elektronik och elprodukter Manufacture of electrical and optical equipment		E (40–41) Sähkö-, kaasua- ja vesihuolto El-, gas- ja värme- och vattenför- sörjning Electricity, gas and water supply		
		% <sup>2)</sup>		% <sup>2)</sup>		% <sup>2)</sup>		% <sup>2)</sup>		% <sup>2)</sup>		% <sup>2)</sup>		% <sup>2)</sup>		
		1	2	3	4	5	6	7	8	9	10	11	12	13	14	15
1999 . . . . .	88,1	3,6	94,8	-0,1	88,7	-1,3	88,5	3,8	90,2	1,5	87,8	2,2	79,8	18,8	103,6	-4,6
2000 . . . . .	100,0	13,5	100,0	5,5	100,0	12,7	100,0	13,1	100,0	10,9	100,0	14,0	100,0	25,4	100,0	-3,4
2001 . . . . .	100,7	0,7	101,8	1,8	93,4	-6,6	99,0	-1,0	110,0	10,0	108,8	8,8	97,6	-2,4	106,5	6,5
2002 . . . . .	99,2	-1,5	104,8	3,0	90,6	-3,0	100,0	1,0	107,5	-2,3	102,9	-5,5	90,1	-7,8	123,6	16,1
2003 . . . . .	99,0	-0,2	104,9	0,0	89,6	-1,1	104,1	4,1	107,1	-0,3	101,2	-1,6	81,7	-9,3	138,5	12,1
2002 VII	88,5	2,7	109,6	6,1	85,8	3,0	105,2	14,3	87,3	-3,2	84,1	1,5	81,0	-8,2	100,5	17,0
VIII	98,0	1,2	112,6	0,5	89,5	-2,6	106,1	5,7	110,9	-8,3	97,2	-6,4	74,7	-11,8	105,0	13,6
IX	99,7	1,1	102,5	5,3	93,3	4,5	94,2	-9,6	111,2	1,2	107,7	-1,1	92,0	-6,3	120,8	23,0
X	109,8	-2,7	115,9	2,3	102,4	4,5	114,7	10,1	124,9	2,5	110,2	-1,5	99,9	-4,7	129,8	28,5
XI	110,8	6,0	108,6	-1,9	94,7	1,4	105,6	8,6	111,2	-2,6	110,3	-13,0	90,8	-9,2	141,2	31,6
XII	106,4	7,1	111,0	4,2	78,7	5,6	98,4	15,8	125,4	34,2	127,6	-5,3	96,4	1,6	209,8	51,9
2003 I	91,4	5,2	91,8	3,4	86,2	-1,8	94,2	8,6	91,5	-1,0	77,5	-5,5	73,3	-0,1	169,6	51,6
II	92,5	4,8	91,3	1,8	84,2	0,7	100,5	16,9	97,0	-0,1	83,3	-3,5	79,1	-6,3	159,3	35,2
III	101,6	-0,2	98,9	-4,0	92,3	2,5	114,8	14,5	105,7	11,9	95,5	-11,8	87,5	-18,6	166,2	26,0
IV	99,9	-2,2	111,7	4,3	94,9	-2,1	110,8	8,7	109,6	4,4	97,4	-9,6	79,9	-20,4	139,3	21,5
V	100,9	-1,1	98,4	-6,1	95,6	-3,2	102,0	-2,5	105,0	-5,2	99,8	-4,4	73,5	-16,8	128,1	22,6
VI	97,1	0,9	108,1	3,3	87,8	2,8	101,9	5,6	112,7	-5,1	110,0	1,1	79,1	-14,0	115,4	21,3
VII	87,1	-1,6	112,9	3,1	84,2	-1,8	97,0	-7,8	88,4	1,3	80,1	-4,7	76,0	-6,2	105,5	4,9
VIII	91,7	-6,4	108,1	-4,0	85,5	-4,6	100,4	-5,4	108,9	-1,8	84,6	-12,9	72,3	-3,2	120,6	14,8
IX	104,9	5,2	106,6	4,0	95,2	2,0	109,7	16,4	117,4	5,6	118,1	9,6	86,7	-5,8	130,5	8,1
X	108,9	-0,9	116,5	0,6	100,2	-2,1	118,7	3,5	121,7	-2,6	114,1	3,5	89,6	-10,2	138,7	6,9
XI	108,9	-1,8	101,7	-6,4	90,2	-4,8	101,9	-3,5	108,5	-2,4	114,6	3,9	91,7	1,0	133,5	-5,5
XII	103,2	-3,0	112,4	1,2	79,4	0,8	97,2	-1,2	119,2	-4,9	139,4	9,2	91,9	-4,6	155,1	-26,1
2004 I	91,0	-0,4	89,7	-2,3	84,9	-1,5	93,0	-1,3	79,7	-12,9	85,8	10,7	75,7	3,1	146,3	-13,7
II	94,8	2,5	89,7	-1,8	82,1	-2,5	99,2	-1,3	92,1	-5,1	88,0	5,6	70,8	-10,5	153,9	-3,4
III	110,8	9,0	110,7	12,0	99,0	7,2	124,2	8,2	142,3	34,6	112,3	17,6	78,0	-10,8	172,5	3,8
IV	102,3	2,4	109,0	-2,4	93,8	-1,2	122,6	10,6	103,5	-5,6	107,9	10,8	76,8	-3,9	139,3	0,0
V	100,0	-0,9	97,0	-1,5	96,2	0,6	117,0	14,8	104,5	-0,5	108,3	8,5	74,0	0,6	125,5	-2,1
*VI	108,9	12,3	110,2	2,0	96,2	9,6	123,9	21,6	124,1	10,1	123,1	11,9	92,6	17,1	124,8	8,1
*VII	91,5	5,0	103,8	-8,1	83,3	-1,2	117,9	21,5	90,0	1,8	85,9	7,3	81,3	7,0	111,5	5,7
*VIII	99,4	8,5	109,1	0,9	91,3	6,8	120,5	20,0	107,8	-1,0	97,6	15,3	76,8	6,2	125,4	4,0
*IX	108,7	3,7	104,0	-2,5	98,9	3,9	133,6	21,8	122,9	4,7	125,6	6,3	83,7	-3,4	132,5	1,5
*X	114,1	4,8	104,9	-10,0	96,0	-4,3	137,6	16,0	118,0	-3,0	119,1	4,3	109,9	22,6	131,1	-5,5
*XI	117,1	7,5	107,2	5,4	94,0	4,2	130,2	27,7	133,5	23,0	128,4	12,1	107,1	16,7	137,2	2,8

<sup>1)</sup> Toimialaluokitus TOL 1995 vuoden 2001 loppuun asti. Vuoden 2002 alusta toimialaluokitus TOL 2002.  
<sup>2)</sup> Vuosimuutos.

<sup>1)</sup> Näringsgrensindelningen NI 1995 till slutet av år 2001. Fr.o.m. början av år 2002 näringsgrensindelningen TOL 2002.  
<sup>2)</sup> Förändring på årsnivå.

<sup>1)</sup> Standard Industrial Classification SIC 1995 until the end of 2001. From the beginning of 2002, Standard Industrial Classification TOL 2002.  
<sup>2)</sup> Year-on-year change.

## 7. Teollisuustuotannon volyymi-indeksi — Volymindex för industriproduktionen — Volume index of industrial output

2000 = 100. Vuositiedot alkuperäisiä, kuukausitiedot kausitasoitettuja – Årsuppgifterna är ursprungliga, månadsuppgifterna säsongrensade  
Annual data original, monthly data seasonally adjusted

Muuttuvapainoinen. Vuosien 2004 ja 2005 laskennassa käytetyt v. 2003 ennakkopainot ilmoitettu suluissa.  
Med varierande vikter. De preliminära vikter 2003 som använts i beräkningen för åren 2004 och 2005 anges inom parentes.  
Variable weights. The advance weights for 2003 used in the calculation of 2004 and 2005 are given in brackets.

Vuosi ja kuukausi År och månad Year and month	Koko teollisuus Hela industrin Total industry	Käyttötarkoitus – Användningssyfte – Main industrial groupings					Toimiala (TOL 2002) – Näringsgren (TOL 2002) Industry (TOL 2002)			
		Energia- tuotteet Energi- produkter Energy	Raaka-aineet ja tuotanto- hyödykkeet Råvaror och produktions- förmödenheter Intermediate goods	Investointi- tavarat Investerings- varor Capital goods	Kestokulut- tavarat Varaktiga konsumtions- varor Durable consumer goods	Muut kulutus- tavarat Övriga konsumtions- varor Non-durable consumer goods	C Kaivostoiminta ja louhinta Gruvdrift och utvinning av mineral Mining and quarrying	D Teollisuus Tillverkning Manu- facturing	15 Elintarvikkeiden ja juomien valmistus Livsmedels-, och dryckesvaru- framställning Manuf. of food products and beverages	
		(100,0)	(9,9)	(36,3)	(37,6)	(1,8)	(14,4)	(1,1)	(90,6)	(6,5)
	1	2	3	4	5	6	7	8	9	
2000 . . .	100,0	100,0	100,0	100,0	100,0	100,0	100,0	100,0	100,0	100,0
2001. . .	100,1	105,2	97,8	100,8	99,0	102,2	120,7	99,5	103,8	
2002. . .	102,2	109,6	98,7	104,8	87,1	103,0	131,9	101,5	106,5	
2003. . .	103,4	119,3	101,3	103,4	84,0	102,4	132,5	101,9	108,6	
*2004. . .	108,3	118,4	106,4	111,8	85,6	101,6	110,8	107,3	109,0	
*2003										
I	104,5	119,9	99,7	107,0	77,9	102,9	119,1	103,0	109,6	
II	104,9	121,1	99,4	110,5	78,0	102,5	131,6	103,4	108,3	
III	102,0	122,8	100,6	101,8	77,2	101,2	125,9	100,3	106,0	
IV	104,8	120,6	101,8	106,4	79,8	102,5	121,3	103,3	109,4	
V	102,7	116,1	101,5	102,0	82,0	102,6	99,9	101,3	107,3	
VI	101,8	114,0	99,1	103,1	80,6	102,6	120,7	100,5	108,4	
VII	104,2	121,8	100,7	104,5	82,7	103,6	174,7	102,0	109,9	
VIII	103,2	123,2	101,9	101,7	82,5	103,8	139,8	101,7	110,3	
IX	103,5	120,4	102,4	102,8	92,3	102,4	156,7	101,7	107,0	
X	103,4	122,6	103,4	100,4	92,5	102,6	130,6	101,7	109,8	
XI	104,6	118,4	103,7	104,3	93,5	103,3	134,4	103,5	111,1	
XII	103,4	113,1	100,6	106,5	89,4	101,2	128,2	102,5	107,3	
*2004										
I	105,7	124,1	102,7	107,0	88,9	101,8	138,2	104,0	108,9	
II	105,7	121,2	104,7	105,1	90,0	102,3	119,5	104,2	109,2	
III	105,5	121,1	104,1	105,5	92,2	103,2	114,8	104,2	111,4	
IV	105,4	116,5	104,8	103,9	91,9	101,1	114,3	104,1	108,2	
V	107,3	120,5	104,2	110,2	84,8	99,9	101,7	106,0	105,9	
VI	108,5	119,6	108,1	109,8	87,0	102,0	97,3	107,3	108,5	
VII	109,2	111,7	107,0	114,9	87,7	100,9	79,7	108,6	108,0	
VIII	108,9	123,1	107,0	115,7	85,7	100,8	87,1	108,0	108,8	
IX	108,8	117,4	107,5	112,6	77,5	100,8	93,2	108,1	109,8	
X	109,1	114,6	106,7	116,3	79,6	101,1	125,0	108,7	107,3	
XI	108,1	116,6	107,1	113,0	77,1	101,0	122,6	107,2	108,3	
XII	111,5	114,3	110,1	115,4	78,0	100,8	124,8	111,1	107,5	
*2005										
I	106,9	106,2	107,4	110,8	75,8	99,1	113,4	106,9	104,9	

## 7. Teollisuustuotannon volyymi-indeksi (jatk.) — Volymindex för industriproduktionen (forts.) — Volume index of industrial output (cont.)

2000 = 100. Vuositiedot alkuperäisiä, kuukausitiedot kausitasoitettuja – Årsuppgifterna är ursprungliga, månadsuppgifterna säsongrensade  
Annual data original, monthly data seasonally adjusted

Muuttuvapainoinen. Vuosien 2003 ja 2004 laskennassa käytetyt v. 2002 ennakkopainot ilmoitettu suluissa.  
Med varierande vikter. De preliminära vikter 2002 som använts i beräkningen för åren 2003 och 2004 anges inom parentes.  
Variable weights. The advance weights for 2002 used in the calculation of 2003 and 2004 are given in brackets.

Toimiala (TOL 2002) – Näringsgren (TOL 2002) – Industry (TOL 2002)										
Vuosi ja kuukausi År och månad Year and month	DB (17–18) Tekstiliien ja tekstiliituotteiden valmistus Textil- och beklädnadsvarotillverk. Manuf. of textiles and textile products	17 Tekstiliien valmistus Textilvarutillverkning Manuf. of textiles	18 Vaatteiden valmistus Tillverkning av kläder Manuf. of wearing apparel	DC (19) Nahan ja nahkatuotteiden valmistus Tillverkning av läder och lädervaror Manuf. of leather and leather products	20 Sahatavaran ja puutuotteiden valmistus Sågvirkes- och trävarutillverkning Manuf. of wood and wood products	21 Massan, paperin ja paperituotteiden valmistus Massa-, pappers- och pappersvarutillverkning Manuf. of pulp, paper and paper products	22 Kustantaminen ja painaminen Förlagsverksamhet Publishing and printing	23 Koksin ja öljytuotteiden valmistus Tillverkning av koks och raffinerade petroleumprodukter Manuf. of coke and refined petroleum products	24 Kemi-kaalien ja kemiallisten tuotteiden valmistus Tillverkning av kemikalier och kemiska produkter Manuf. of chemicals and chemical products	25 Kumi- ja muovituotteiden valmistus Tillverkning av gummi- och plastvaror Manuf. of rubber and plastic products
	(1,4)	(0,8)	(0,6)	(0,3)	(4,0)	(11,5)	(5,0)	(1,2)	(5,1)	(3,1)
	10	11	12	13	14	15	16	17	18	19
2000 . . .	100,0	100,0	100,0	100,0	100,0	100,0	100,0	100,0	100,0	100,0
2001 . . .	103,0	102,1	104,0	96,7	99,0	93,1	101,1	93,1	101,6	97,5
2002 . . .	100,2	101,8	97,5	99,0	101,7	97,2	103,3	102,6	100,2	94,4
2003 . . .	92,0	98,7	82,6	89,8	105,9	99,5	102,6	103,6	100,8	92,6
*2004 . . .	85,6	106,0	60,0	87,8	108,2	106,9	105,8	107,2	100,4	96,6
*2003 I	95,3	94,7	95,4	91,7	100,0	97,4	100,9	101,4	101,1	93,6
II	93,7	98,6	85,5	90,6	101,4	98,2	101,5	104,9	102,3	92,2
III	92,4	97,8	82,5	92,8	103,9	99,6	103,1	105,8	103,5	92,2
IV	91,1	98,0	82,5	95,5	105,8	99,7	102,4	97,5	102,8	93,2
V	88,8	96,8	79,7	89,2	107,7	100,0	103,7	98,0	100,8	94,6
VI	90,6	100,8	76,1	86,5	102,2	98,8	103,0	97,2	97,6	94,6
VII	96,6	100,9	90,8	88,8	106,9	99,5	101,7	101,3	99,5	95,4
VIII	93,1	98,3	84,0	86,5	106,0	98,8	102,9	105,5	101,9	93,5
IX	95,4	101,1	88,0	94,8	109,3	99,5	101,9	107,3	102,3	92,8
X	91,9	103,0	77,4	84,5	109,8	101,8	102,9	107,1	98,9	89,8
XI	94,5	99,9	86,9	89,4	109,6	102,6	103,4	110,1	102,1	90,0
XII	88,8	99,7	71,3	88,5	106,4	99,7	104,4	106,9	97,3	89,5
*2004 I	84,5	103,3	58,7	87,6	106,0	103,6	104,8	103,4	99,6	88,4
II	87,2	106,9	64,0	83,4	107,6	104,0	105,7	105,2	100,3	93,7
III	90,4	108,0	68,8	90,2	107,9	105,1	104,4	111,7	98,4	92,2
IV	88,0	108,7	64,0	83,1	105,4	104,7	103,1	107,6	101,3	92,6
V	87,4	105,6	62,4	84,0	105,5	105,1	103,7	106,0	99,6	93,9
VI	89,0	108,4	65,7	94,2	109,9	106,6	105,6	110,0	102,6	100,4
VII	64,4	100,7	60,5	88,1	108,6	107,4	106,3	107,4	99,8	97,4
VIII	83,9	105,6	54,7	84,1	108,4	108,9	106,0	106,9	100,4	97,2
IX	80,4	102,8	46,7	83,4	108,8	108,3	107,4	107,0	99,9	98,4
X	85,1	103,1	58,3	88,8	106,4	107,9	107,4	111,8	99,4	100,8
XI	82,8	104,7	47,3	85,9	107,8	107,8	107,2	101,8	98,5	100,8
XII	84,0	103,0	58,2	84,2	110,5	110,7	107,1	107,1	102,6	100,2
*2005 I	83,1	99,9	60,3	83,8	108,4	108,9	106,1	108,8	98,4	105,8

## 7. Teollisuustuotannon volyymi-indeksi (jatk.) — Volymindex för industriproduktionen (forts.) — Volume index of industrial output (cont.)

2000 = 100. Vuositiedot alkuperäisiä, kuukausitiedot kausitasoitettuja – Årsuppgifterna är ursprungliga, månadsuppgifterna säsongrensade  
Annual data original, monthly data seasonally adjusted

Muuttuvapainoinen. Vuosien 2003 ja 2004 laskennassa käytetyt v. 2002 ennakkopainot ilmoitettu suluissa.  
Med varierande vikter. De preliminära vikter 2002 som använts i beräkningen för åren 2003 och 2004 anges inom parentes.  
Variable weights. The advance weights for 2002 used in the calculation of 2003 and 2004 are given in brackets.

Toimiala (TOL 2002) – Näringsgren (TOL 2002) – Industry (TOL 2002)										
Vuosi ja kuukausi År och månad Year and month	26	DJ (27–28)	27	28	29	DL (30–33)	31	32	33	DM (34–35)
	Ei-metallisten mineraali-tuotteiden valmistus Tillverkning av icke-metalliska mineraliska produkter Manuf. of other non-metallic mineral products	Metallien jalostus ja metallituotteiden valmistus Metallframställning och metallvarutillv. Manuf. of basic metals and fabricated metal products	Metallien jalostus Metallframställning Processing of metals	Metallituotteiden valmistus Tillv. av metallvaror utom maskiner och apparater Manuf. of fabricated metal products	Koneiden ja laitteiden valmistus Tillv. av maskiner och utrustning Manuf. of machinery and equipment	Elektroniikka- ja sähkötuotteiden valmistus Tillv. av elektronik och el-produkter Manuf. of electrical and optical equipment	Muu sähkökoneiden ja -laitteiden valmistus Tillv. av andra elektriska maskiner och artiklar Manuf. of electrical machinery and apparatus	Radio-, televisio- ja tietoliikennevälineiden valmistus Tillverkning av tele-produkter Manuf. of radio, television and communication equipment and apparatus	Hienomekaanisten ja optisten koeiden valmistus Tillv. av precisions-instrument, medicinska och optiska instrument samt ur Manuf. of medical, precision and optical instruments	Kulkuneuvojen valmistus Tillverkning av transport-medel Manuf. of transport equipment
	(2,9)	(10,2)	(3,8)	(6,4)	(10,1)	(23,8)	(2,6)	(18,7)	(2,3)	(3,5)
	20	21	22	23	24	25	26	27	28	29
2000 . . . .	100,0	100,0	100,0	100,0	100,0	100,0	100,0	100,0	100,0	100,0
2001 . . . .	98,6	102,9	99,7	105,4	108,3	98,3	108,5	95,0	113,8	101,6
2002 . . . .	98,1	100,7	100,5	101,2	100,3	106,2	96,5	106,0	114,3	101,2
2003 . . . .	100,5	104,3	103,1	105,4	101,7	104,2	92,5	105,7	100,5	96,0
*2004 . . . .	106,4	105,5	106,9	105,2	107,1	118,5	98,1	123,6	97,5	85,0
*2003 I	98,0	105,7	101,8	108,3	101,0	108,4	93,0	112,3	112,6	102,9
II	96,8	105,2	100,2	107,9	101,2	112,6	93,8	115,7	106,2	101,7
III	99,1	102,3	101,0	105,1	100,7	99,9	91,0	98,2	108,2	104,2
IV	99,2	106,2	102,8	106,4	100,7	109,0	94,1	109,0	108,7	99,7
V	99,0	104,3	101,6	105,5	95,2	102,9	93,1	102,6	97,2	96,7
VI	98,5	104,4	102,1	105,8	99,2	102,2	91,9	99,7	94,1	103,6
VII	98,6	102,4	104,2	104,2	103,4	104,7	91,8	105,9	96,4	89,8
VIII	102,6	107,7	108,3	106,7	104,0	101,6	92,0	100,7	97,1	89,8
IX	102,8	103,2	104,2	105,5	100,1	104,3	90,9	105,4	91,0	95,6
X	104,3	109,7	104,1	111,5	103,7	100,5	92,8	100,1	105,8	90,3
XI	103,8	107,7	104,7	109,4	106,1	105,1	93,6	104,2	100,5	87,9
XII	103,5	94,0	103,2	89,4	105,7	107,4	94,3	111,1	91,7	90,0
*2004 I	101,7	104,4	105,6	104,4	106,7	108,5	96,0	113,1	99,3	82,8
II	104,3	106,1	103,1	106,7	106,0	107,3	95,3	110,5	95,1	85,9
III	104,4	105,2	103,2	107,1	104,5	109,6	95,4	114,3	97,1	80,5
IV	104,5	107,8	104,1	108,4	109,2	106,7	95,6	111,4	88,2	83,4
V	105,3	104,3	104,0	105,6	109,6	116,4	97,2	120,6	95,6	80,3
VI	109,5	104,2	107,2	103,6	107,8	116,3	99,8	121,2	104,1	91,5
VII	107,8	105,6	106,3	106,0	103,6	122,3	99,4	127,9	93,8	85,7
VIII	105,4	105,0	110,2	103,9	102,9	125,7	97,1	131,1	94,4	83,1
IX	106,2	106,5	106,3	105,9	107,6	120,9	100,2	126,8	104,2	81,7
X	106,5	104,7	108,0	103,0	107,7	124,9	98,7	131,2	91,3	81,9
XI	107,5	104,2	109,0	102,0	104,5	121,4	99,6	128,1	92,4	88,4
XII	107,9	103,4	108,2	101,4	108,7	127,2	97,4	136,6	96,6	86,1
*2005 I	109,0	104,8	104,3	103,6	103,7	119,4	95,2	126,4	84,0	84,1

## 7. Teollisuustuotannon volyymi-indeksi (jatk.) — Volymindex för industriproduktionen (forts.) — Volume index of industrial output (cont.)

2000 = 100. Vuositiedot alkuperäisiä, kuukausitiedot kausitasoitettuja – Årsuppgifterna är ursprungliga, månadsuppgifterna säsongrensade  
Annual data original, monthly data seasonally adjusted

Muuttuvapainoinen. Vuosien 2003 ja 2004 laskennassa käytetyt v. 2002 ennakkopainot ilmoitettu suluissa.

Med varierande vikter. De preliminära vikter 2002 som använts i beräkningen för åren 2003 och 2004 anges inom parentes.

Variable weights. The advance weights for 2002 used in the calculation of 2003 and 2004 are given in brackets.

Vuosi ja kuukausi År och månad Year and month	Toimiala (TOL 2002) – Näringsgren (TOL 2002) – Industry (TOL 2002)						Erikaisindeksit – Specialindex – Special indices				
	34	35	36	E	40	41	20–21	23–25	27–35	Muu D	CDE–DL
	Autojen ja perävaunujen valmistus Tillv. av motorfordon, släpfordon och påhängsvagnar Manuf. of motor vehicles, trailers and semi-trailers	Muu kulku- ja valmisteiden valmistus Tillv. av andra transportmedel Manuf. of other transport equipment	Huonekalujen valmistus Tillv. av möbler; annan tillverkning Manuf. of furniture; n.e.c.	Sähkö- ja vesihuolto El-, gas- och värme- och vattenförsörjning Electricity, gas and water supply	Sähkö- ja lämpöhuolto El-, gas- och värme- och vattenförsörjning Electricity, gas, steam and hot water supply	Veden puhdistus ja jakelu Vattenrening och -distribution Collection, purification and distribution of water	Puu- ja paperiteollisuus Trä- och pappersindustrin Wood and paper industry	Kemian- ja kemiska industrin Chemical industry	Metalliteollisuus Metallindustrin Metal industry	Muu teollisuus Annan fabriks- ja muu teollisuus Other manufacturing industry	Koko teollisuus pl. sähköteknisten tuotteiden valmistus Hela industrin exkl. tillverk. av eltekniska produkter Total industry excl. manuf. of electrical products
(1,0)	(2,5)	(1,8)	(8,3)	(7,5)	(0,8)	(15,5)	(9,4)	(47,6)	(18,0)	(75,7)	
	30	31	32	33	34	35	36	37	38	39	40
2000 . . . .	100,0	100,0	100,0	100,0	100,0	100,0	100,0	100,0	100,0	100,0	100,0
2001 . . . .	100,6	102,4	101,0	105,6	106,4	99,4	94,2	98,9	101,4	101,3	100,6
2002 . . . .	106,3	99,0	89,9	107,0	107,6	101,7	98,1	98,6	103,8	101,4	100,4
2003 . . . .	103,8	92,6	88,8	118,8	120,5	104,2	100,9	98,4	103,5	101,5	102,6
*2004 . . . .	97,9	79,8	92,1	120,3	122,4	101,7	107,0	100,1	111,0	103,0	105,0
*2003 I	107,7	96,9	82,9	120,0	120,8	107,7	98,2	98,7	106,7	100,5	102,1
II	107,9	96,8	81,3	120,3	121,7	105,6	99,0	100,2	108,5	100,3	102,9
III	109,1	99,7	79,9	120,9	122,4	107,4	100,0	100,1	102,0	99,7	102,0
IV	111,1	91,0	82,7	122,3	124,8	102,1	100,8	99,1	106,5	100,8	103,8
V	105,4	97,9	85,3	120,7	123,3	102,3	101,5	98,7	102,7	100,4	102,7
VI	108,3	125,1	87,0	113,5	115,3	103,1	99,8	96,0	102,6	100,7	101,5
VII	103,6	85,0	89,8	115,5	116,6	106,1	101,1	98,0	103,4	101,8	102,3
VIII	101,9	82,8	91,3	121,7	124,4	102,9	100,3	99,3	102,6	102,3	103,2
IX	101,0	93,9	96,2	120,0	122,1	103,6	101,8	99,6	102,9	102,5	103,2
X	96,9	85,6	97,3	123,1	125,3	103,5	103,6	96,7	101,7	103,3	104,4
XI	95,6	80,9	95,2	117,6	118,8	104,0	103,7	99,3	104,7	103,5	104,0
XII	100,7	79,4	93,3	110,4	111,3	101,6	100,7	96,6	105,2	102,7	101,1
*2004 I	93,6	71,9	92,2	120,9	122,4	101,4	103,9	96,6	106,6	102,2	103,4
II	98,9	80,0	94,3	122,2	124,0	103,3	104,3	97,4	106,1	102,5	103,5
III	98,2	70,9	97,2	118,0	119,8	101,0	105,6	98,0	106,1	103,7	104,2
IV	93,7	73,7	97,3	117,0	118,7	103,2	104,9	99,2	105,3	102,3	104,5
V	95,8	74,8	94,5	122,0	124,9	101,9	105,1	99,2	109,3	102,1	103,7
VI	94,5	116,5	94,0	124,7	128,6	100,2	107,1	102,1	109,9	103,4	106,3
VII	96,2	79,7	93,1	126,7	130,4	99,6	107,4	99,8	113,1	102,8	104,5
VIII	96,0	77,5	91,3	131,3	135,8	100,6	108,7	99,9	113,6	101,9	104,9
IX	100,6	70,8	87,2	121,3	123,8	101,2	108,1	100,1	111,7	102,2	104,6
X	96,6	75,7	86,3	113,4	114,5	103,1	107,3	101,3	114,3	101,9	103,8
XI	102,2	81,3	87,8	117,8	119,2	102,5	107,9	100,3	111,8	101,8	104,4
XII	99,0	74,8	88,8	112,8	113,8	101,8	111,1	102,5	115,2	101,8	105,3
*2005 I	103,3	74,1	86,9	102,0	101,4	102,6	108,8	102,7	110,6	101,2	102,4

### Teollisuustuotannon volyymi-indeksi kuukausittain – Volymindex för industriproduktionen, månadsvis Monthly volume index of industrial output

2000 = 100

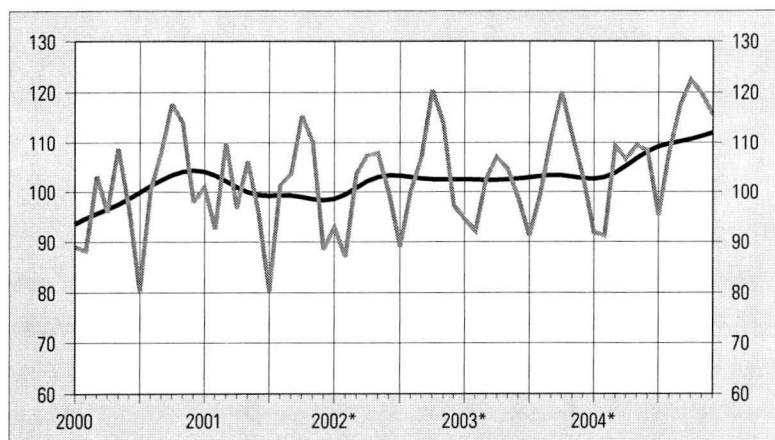

### Teollisuus- ja rakennusyritysten liikevaihtoindeksit kuukausittain – Omsättningsindex för industri- och byggnadsföretag månadsvis – Turnover indices for industrial and construction enterprises by month

2000 = 100

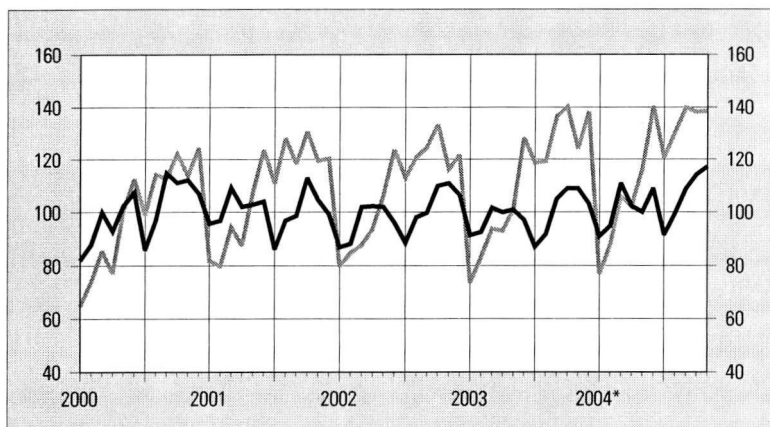

### Asuntotuotanto neljännesvuosittain – Bostadsproduktion kvartalsvis – Housing construction by quarter

kpl – st – pcs

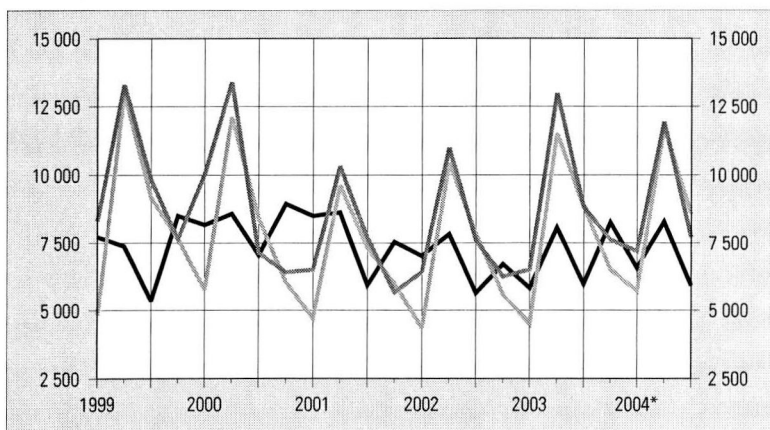

## 8. Talonrakentaminen — Husbygande — Building construction

Vuosi ja neljännes År och kvartal Year and quarter	Kaikki rakennukset Alla byggnader All buildings	Asuinrakennukset <sup>1)</sup> Bostadsbyggnader <sup>1)</sup> Residential buildings <sup>1)</sup>	Vapaa-ajan asuinrakennukset <sup>1)</sup> Fritidsbostadshus Free-time residential buildings	Liikerakennukset Affärsbyggnader Commercial buildings	Toimistorakennukset Kontorsbyggnader Office buildings	Liikenteen rakennukset Trafikbyggnader Transport and communications buildings	Hoitoalan rakennukset Vårdbyggnader Buildings for institutional care	Kokoon-tumis-rakennukset Byggnader för samlingslokaler Assembly buildings	Opetus-rakennukset Undervisningsbyggnader Educational buildings	Teollisuus-rakennukset Industribyggnader Industrial buildings	Varasto-rakennukset Lagerbyggnader Warehouses	Maatalous-rakennukset Lantbruksbyggnader Agricultural buildings
	1	2	3	4	5	6	7	8	9	10	11	12
<b>Myönnetty rakennusluvat – Beviljade byggnadslov – Granted building permits, 1 000 000 m<sup>3</sup></b>												
1999...	43,85	14,54	1,14	3,66	1,51	2,00	0,40	1,69	1,01	6,51	3,63	5,36
2000...	46,43	14,24	1,27	3,43	3,51	1,40	0,49	1,06	1,22	8,42	4,29	4,53
2001...	42,56	11,89	1,20	2,81	2,23	1,29	0,67	0,75	1,95	8,47	3,84	4,77
2002...	42,00	12,57	1,28	3,36	1,26	1,66	0,70	1,70	1,53	5,91	3,98	5,33
2003...	43,98	14,74	1,29	4,80	1,25	1,52	0,51	0,96	1,66	5,34	4,23	4,27
2003 I	8,09	2,72	0,22	0,72	0,40	0,58	0,07	0,20	0,33	0,71	0,83	0,82
II	15,34	5,47	0,48	1,41	0,21	0,34	0,12	0,18	0,59	1,82	1,37	1,98
III	10,49	3,63	0,34	0,91	0,26	0,31	0,09	0,33	0,36	1,41	1,14	0,81
IV	10,05	2,91	0,25	1,76	0,38	0,29	0,24	0,26	0,37	1,40	0,88	0,66
*2004 I	7,65	2,96	0,23	0,70	0,22	0,23	0,08	0,18	0,28	0,90	0,75	0,55
II	16,35	5,31	0,46	1,39	0,40	0,38	0,26	0,29	0,73	2,24	1,84	1,70
III	8,90	3,23	0,34	0,62	0,10	0,21	0,13	0,09	0,19	1,43	0,75	0,96
<b>Aloitettut rakennukset – Påbörjade nybyggen – Newbuilding starts, 1 000 000 m<sup>3</sup></b>												
1999...	38,04	12,90	1,02	3,34	1,64	1,54	0,37	1,31	1,03	5,36	3,14	4,60
2000...	39,67	12,34	1,04	3,09	2,78	1,39	0,54	1,13	1,04	6,82	3,58	3,98
2001...	37,80	10,73	0,99	2,62	2,03	1,07	0,65	0,62	1,63	7,95	3,64	4,10
2002...	35,03	11,09	1,00	2,58	1,08	1,18	0,62	1,39	1,62	4,94	2,98	4,41
2003...	35,91	12,66	0,99	3,66	0,81	1,46	0,51	0,80	1,33	4,06	3,77	3,60
2003 I	5,50	1,63	0,11	1,35	0,14	0,28	0,09	0,19	0,18	0,54	0,43	0,31
II	13,02	4,86	0,38	1,05	0,29	0,75	0,15	0,17	0,49	0,99	1,50	1,57
III	10,19	3,66	0,34	0,64	0,17	0,25	0,07	0,32	0,47	1,25	1,06	1,15
IV	7,21	2,50	0,15	0,62	0,20	0,18	0,20	0,12	0,18	1,28	0,78	0,57
*2004 I	6,16	2,15	0,09	0,69	0,21	0,24	0,06	0,24	0,40	1,06	0,45	0,33
II	12,44	5,13	0,40	0,91	0,21	0,33	0,15	0,31	0,31	1,70	0,98	1,16
III	10,38	3,64	0,36	1,19	0,27	0,21	0,17	0,24	0,33	0,78	1,17	1,26
<b>Keskeneräiset rakennukset – Pågående bostadsbyggen – Newbuilding in progress, 1 000 000 m<sup>3</sup></b>												
1999...	49,23	15,67	2,76	2,87	1,58	2,10	0,34	1,34	1,17	6,60	3,35	7,68
2000...	55,32	16,07	2,93	3,12	2,86	2,32	0,59	1,09	1,37	8,97	4,13	7,69
2001...	54,96	15,45	2,99	2,53	2,36	1,97	0,82	0,72	1,71	9,15	5,27	7,63
2002...	53,99	15,88	3,07	3,11	1,49	2,00	0,78	1,20	2,09	7,73	4,26	7,63
2003...	55,57	17,51	3,11	4,06	1,37	2,21	0,56	1,06	1,77	6,88	4,46	7,33
2003 I	52,41	15,09	3,07	3,56	1,41	2,05	0,76	1,33	1,98	7,14	4,14	7,18
II	57,79	16,90	3,21	4,15	1,43	2,66	0,74	1,22	2,12	7,15	5,07	8,04
III	59,24	18,29	3,23	4,34	1,39	2,60	0,70	1,36	1,89	6,83	5,04	8,18
IV	55,57	17,51	3,11	4,06	1,37	2,21	0,56	1,06	1,77	6,88	4,46	7,33
*2004 I	53,38	16,93	3,10	3,92	1,43	2,29	0,57	0,92	1,93	6,51	3,78	6,82
II	56,88	18,21	3,24	4,23	1,24	2,34	0,63	1,11	1,68	7,31	4,09	7,26
III	58,83	18,79	3,24	4,76	1,36	2,03	0,63	1,20	1,61	7,13	4,80	7,67

<sup>1)</sup> Pl. vapaa-ajan asuinrakennukset.<sup>1)</sup> Exkl. fritidsbostadshus.<sup>1)</sup> Excl. free-time residential buildings.

## 8. Talonrakentaminen (jatk.) — Husbyggande (forts.) — Building construction (cont.)

Vuosi ja neljännes År och kvartal Year and quarter	Kaikki rakennukset Alla byggnader All buildings	Asuinrakennukset <sup>1)</sup> Bostadsbyggnader <sup>1)</sup> Residential buildings <sup>1)</sup>	Vapaa-ajan asuinrakennukset <sup>1)</sup> Fritidsbostadshus Free-time residential buildings	Liikerakennukset Affärsbyggnader Commercial buildings	Toimistorakennukset Kontorsbyggnader Office buildings	Liikenteen rakennukset Trafikbyggnader Transport and communications buildings	Hoitoalan rakennukset Vårdbyggnader Buildings for institutional care	Kokoon-tumis-rakennukset Byggnader för samlingslokaler Assembly buildings	Opetus-rakennukset Undervisningsbyggnader Educational buildings	Teollisuus-rakennukset Industribyggnader Industrial buildings	Varasto-rakennukset Lagerbyggnader Warehouses	Maa-talous-rakennukset Lantbruksbyggnader Agricultural buildings
	1	2	3	4	5	6	7	8	9	10	11	12
<b>Valmistuneet rakennukset – Färdigställda byggnader – Completed buildings, 1 000 000 m<sup>3</sup></b>												
1999. . . .	33,96	10,51	0,88	3,04	1,70	1,49	0,35	1,14	0,75	5,20	3,26	4,23
2000. . . .	34,67	12,21	0,95	2,83	1,52	1,31	0,30	1,40	0,90	4,72	2,78	4,08
2001. . . .	39,02	11,64	1,00	3,02	2,53	1,48	0,48	1,02	1,29	7,69	2,88	4,27
2002. . . .	35,84	10,56	0,98	1,89	1,97	1,16	0,63	0,95	1,21	6,38	4,03	4,22
2003. . . .	34,71	10,98	0,99	2,75	0,92	1,26	0,72	1,00	1,71	5,09	3,54	3,92
2003 I	7,42	2,37	0,15	0,94	0,22	0,23	0,10	0,12	0,35	1,31	0,52	0,79
2003 II	7,64	3,05	0,24	0,46	0,28	0,15	0,17	0,28	0,35	0,98	0,57	0,71
2003 III	8,74	2,28	0,32	0,45	0,21	0,31	0,11	0,19	0,71	1,57	1,09	1,01
2003 IV	10,90	3,28	0,27	0,90	0,22	0,58	0,35	0,41	0,30	1,23	1,36	1,42
*2004 I	8,56	2,79	0,13	0,68	0,17	0,19	0,08	0,31	0,22	1,36	1,36	0,89
2004 II	7,78	3,24	0,21	0,55	0,40	0,25	0,08	0,11	0,54	0,81	0,63	0,58
2004 III	6,37	2,27	0,26	0,51	0,12	0,48	0,13	0,11	0,37	0,78	0,34	0,53
<b>Uudisrakentamisen volyymi-indeksi – Volymindex för nybyggnad – Volume index of newbuilding, 2000 = 100</b>												
2000. . . .	100,0	100,0	100,0	100,0	100,0	100,0	100,0	100,0	100,0	100,0	100,0	100,0
2001. . . .	99,0	86,1	96,0	82,6	146,6	75,0	169,9	62,6	122,2	126,6	117,4	101,2
2002. . . .	94,7	85,8	97,6	88,4	85,1	65,3	175,7	68,4	150,9	108,0	113,1	107,1
2003. . . .	93,6	96,9	96,1	99,6	57,2	76,4	131,4	90,3	128,4	72,4	116,0	96,2
2003 I	82,4	78,3	56,9	100,2	57,9	56,9	149,8	100,2	132,5	86,0	92,1	78,8
2003 II	82,2	78,1	77,9	94,1	58,8	70,8	148,5	96,0	130,9	66,7	105,3	71,1
2003 III	105,4	113,9	140,9	101,7	57,2	88,7	116,0	86,0	127,6	66,1	120,9	121,9
2003 IV	104,5	117,1	108,7	102,4	55,1	89,4	111,5	79,2	122,7	70,8	145,6	112,8
*2004 I	87,0	91,6	59,7	111,4	46,8	73,6	113,4	63,2	126,3	74,2	138,2	67,1
2004 II	86,9	90,0	77,3	108,5	45,0	68,8	125,7	65,7	121,5	69,7	133,9	58,0
2004 III	106,7	121,1	141,2	112,8	41,0	67,5	136,1	76,5	118,0	71,2	124,6	96,8

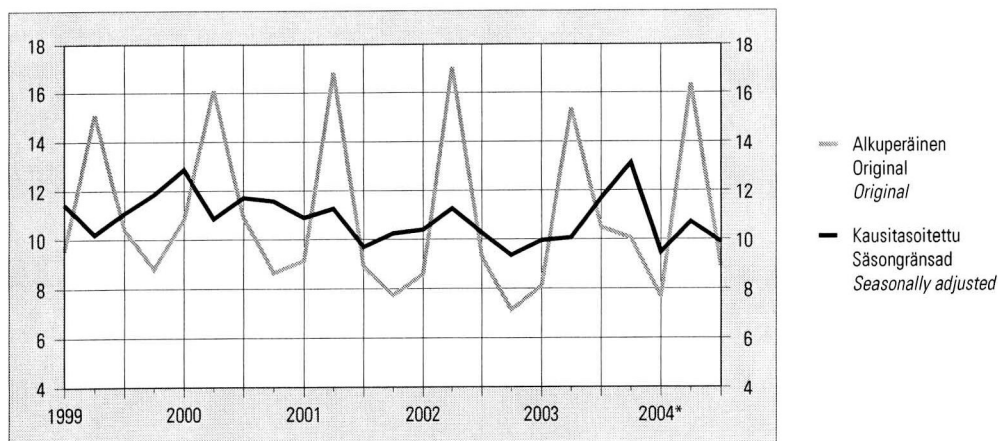
Myönnettyt rakennusluvut neljännesvuosittain – Beviljade byggnadslov kvartalsvis  
Granted building permits by quarter1 000 000 m<sup>3</sup>

## 9. Asuntotuotanto — Bostadsproduktion — Housing construction

Vuosi ja neljännes År och kvartal Year and quarter	Rakennusluvut asunnoille — Byggnadslov för bostäder <i>Dwellings authorized</i>				Aloitettut asunnot — Påbörjade bostäder <i>Dwellings started</i>			
	Yhteensä Total <i>Total</i>	Erilliset pientalot Fristående småhus <i>Detached houses</i>	Rivi- ja ketjutalot Rad- och kedjehus <i>Attached houses</i>	Asuin-kerrostalot Flervåningsbostadshus <i>Blocks of flats</i>	Yhteensä Total <i>Total</i>	Erilliset pientalot Fristående småhus <i>Detached houses</i>	Rivi- ja ketjutalot Rad- och kedjehus <i>Attached houses</i>	Asuin-kerrostalot Flervåningsbostadshus <i>Blocks of flats</i>
	1	2	3	4	5	6	7	8
1999 . . . . .	39 045	14 032	6 400	17 953	34 590	12 338	5 572	16 165
2000 . . . . .	36 939	13 126	6 099	17 033	32 309	11 604	5 287	14 799
2001 . . . . .	30 162	11 154	4 452	13 974	27 625	10 195	3 684	13 117
2002 . . . . .	31 235	12 573	4 536	13 653	28 154	10 801	4 094	12 871
2003 . . . . .	35 923	14 919	5 821	14 713	31 377	13 078	4 899	13 042
2002 I	6 425	2 117	591	3 688	4 336	1 012	603	2 690
II	10 976	5 269	1 844	3 549	10 428	4 463	1 184	4 606
III	7 591	3 117	1 208	3 189	7 817	3 384	1 358	2 935
IV	6 243	2 070	893	3 227	5 573	1 942	949	2 640
2003 I	6 504	2 665	1 071	2 711	4 522	1 290	811	2 393
II	12 968	5 968	1 869	4 989	11 504	5 385	1 761	4 314
III	8 840	3 671	1 466	3 489	8 833	3 990	1 239	3 509
IV	7 611	2 615	1 415	3 524	6 518	2 413	1 088	2 826
*2004 I	7 185	2 841	887	3 349	5 707	1 530	971	3 200
II	11 921	6 002	1 764	4 032	11 722	5 730	1 471	4 391
III	7 700	3 554	1 077	2 965	8 566	4 039	1 280	3 063

Vuosi ja neljännes År och kvartal Year and quarter	Keskeneräiset asunnot — Pågående bostadsbyggen <i>Dwellings under construction</i>				Valmistuneet asunnot — Färdigställda bostäder <i>Completed dwellings</i>			
	Yhteensä Total <i>Total</i>	Erilliset pientalot Fristående småhus <i>Detached houses</i>	Rivi- ja ketjutalot Rad- och kedjehus <i>Attached houses</i>	Asuin-kerrostalot Flervåningsbostadshus <i>Blocks of flats</i>	Yhteensä Total <i>Total</i>	Erilliset pientalot Fristående småhus <i>Detached houses</i>	Rivi- ja ketjutalot Rad- och kedjehus <i>Attached houses</i>	Asuin-kerrostalot Flervåningsbostadshus <i>Blocks of flats</i>
	9	10	11	12	13	14	15	16
1999 . . . . .	37 061	16 546	5 227	14 674	28 939	10 387	4 520	13 323
2000 . . . . .	37 115	17 164	4 875	14 243	32 740	10 935	5 593	15 762
2001 . . . . .	34 617	16 689	3 910	13 075	30 592	10 654	4 588	14 901
2002 . . . . .	35 145	17 094	4 236	12 960	27 171	10 335	3 793	12 539
2003 . . . . .	38 041	19 267	4 878	13 211	28 101	10 807	4 303	12 557
2002 I	31 483	14 696	3 451	12 509	7 007	2 936	1 087	2 809
II	34 095	16 514	3 539	13 191	7 819	2 648	1 096	3 924
III	36 281	18 008	4 127	13 239	5 632	1 891	770	2 887
IV	35 145	17 094	4 236	12 960	6 713	2 860	840	2 919
2003 I	33 451	15 515	4 310	12 983	5 823	2 758	783	2 136
II	36 901	18 152	4 605	13 576	8 056	2 750	1 466	3 721
III	39 767	20 042	4 989	14 117	5 972	2 105	855	2 968
IV	38 041	19 267	4 878	13 211	8 250	3 194	1 199	3 732
*2004 I	37 271	17 518	5 045	14 116	6 562	3 211	870	2 371
II	39 269	19 546	4 666	14 375	8 277	3 060	1 643	3 548
III	40 084	20 592	4 864	13 869	5 918	2 057	830	2 974

## 10. Rakennusyritysten liikevaihtoindeksi <sup>1)</sup> Omsättningsindex för byggnadsföretag <sup>1)</sup> Turnover index for construction enterprises <sup>1)</sup>

2000 = 100

Vuosi ja kuukausi År och månad Year and month	Rakentaminen Byggsamhet Construction		Talonrakentaminen Byggarbeten Buildingconstruction		Maa- ja vesirakentaminen Anläggningsarbeten Civil engineering	
	% <sup>2)</sup>		% <sup>2)</sup>		% <sup>2)</sup>	
	1	2	3	4	5	6
1999 . . . .	87,4	8,2	86,0	8,6	93,0	6,7
2000 . . . .	100,0	14,4	100,0	16,3	100,0	7,6
2001 . . . .	108,5	8,5	107,7	7,6	111,4	11,4
2002 . . . .	108,7	0,2	106,8	-0,8	115,6	3,7
2003 . . . .	112,4	3,4	110,2	3,2	120,5	4,2
2002 I	79,7	-2,7	86,0	-1,3	58,2	-8,9
II	84,8	6,3	90,7	6,6	64,8	5,0
III	87,7	-6,9	90,8	-8,2	77,2	-0,8
IV	93,6	6,8	99,3	7,2	74,2	5,1
V	106,1	-1,1	106,3	-1,8	105,9	1,3
VI	123,6	0,0	119,3	1,0	138,4	-3,1
VII	112,8	1,8	103,8	-0,3	143,8	7,6
VIII	120,7	-5,8	112,0	-7,1	150,7	-2,2
IX	124,6	5,4	115,1	1,9	157,8	15,9
X	133,2	2,0	124,5	-0,8	164,0	10,7
XI	116,1	-2,8	113,2	-3,7	126,7	0,6
XII	121,6	1,1	120,5	-0,5	125,5	6,5
2003 I	73,4	-7,9	78,2	-9,1	57,2	-1,7
II	83,1	-2,0	87,4	-3,6	68,8	6,2
III	93,7	6,8	97,6	7,5	80,6	4,4
IV	93,0	-0,6	97,9	-1,4	76,5	3,1
V	100,8	-5,0	100,6	-5,4	101,8	-3,9
VI	128,3	3,8	123,7	3,7	144,1	4,1
VII	118,5	5,1	108,5	4,5	153,1	6,5
VIII	119,2	-1,2	110,7	-1,2	148,4	-1,5
IX	136,5	9,6	127,9	11,1	166,4	5,4
X	140,1	5,2	131,1	5,3	172,1	4,9
XI	124,1	6,9	121,6	7,4	133,1	5,1
XII	138,3	13,7	136,8	13,5	143,7	14,5
2004 I	76,8	4,6	79,9	2,2	66,6	16,4
II	87,7	5,5	92,0	5,3	73,4	6,7
III	105,9	13,0	109,3	12,0	94,4	17,1
IV	102,2	9,9	106,2	8,5	88,2	15,3
V	116,1	15,2	116,1	15,4	116,6	14,5
*VI	140,4	9,4	135,4	9,5	157,8	9,5
*VII	120,6	1,8	110,3	1,7	156,4	2,2
*VIII	130,4	9,4	121,3	9,6	162,1	9,2
*IX	139,8	2,4	131,9	3,1	167,6	0,7
*X	138,2	-1,4	130,5	-0,5	165,8	-3,7
*XI	138,5	11,6	134,8	10,9	151,6	13,9

<sup>1)</sup> Toimialaluokitus TOL 1995 vuoden 2001 loppuun asti. Vuoden 2002 alusta toimialaluokitus TOL 2002.

<sup>2)</sup> Vuosimuutos.

<sup>1)</sup> Näringsgrensindelningen NI 1995 till slutet av år 2001. Fr.o.m. början av år 2002 näringsgrensindelningen TOL 2002.

<sup>2)</sup> Förändring på årsnivå.

<sup>1)</sup> Standard Industrial Classification SIC 1995 until the end of 2001. From the beginning of 2002, Standard Industrial Classification TOL 2002.

<sup>2)</sup> Year-on-year change.

## 11. Kaupan myynti — Handelns försäljning — Wholesale and retail trade sales

2000 = 100

a. Tukkukauppa pl. moottorijajoneuvojen kauppa (TOL 2002) — Partihandel exkl. motorfordon (TOL 2002) — Wholesale trade excl. motor vehicles and motorcycles (TOL 2002)

Vuosi ja kuukausi År och månad Year and month	Koko tukkukauppa Hela parti-handeln Total wholesale trade	Maatalousraaka-aineiden ja elävien eläinten tukkukauppa Partihandel med jordbruksråvaror och levande djur Wholesale of agricultural raw materials and live animals	Elintarvikkeiden, juomien ja tupakan tukkukauppa Partihandel med livsmedel, drycker och tobak Wholesale of food, beverages and tobacco	Taloustavaroiden tukkukauppa Partihandel med hushållsvaror Wholesale of household goods	Puolivalmisteiden, jätteiden ja romun tukkukauppa pl. maatalousraaka-aineet Partihandel med insatsvaror, avfall och skrot exkl. jordbruksvaror Wholesale of non-agricultural intermediate products, waste and scrap	Koneiden, laitteiden ja tarvikkeiden tukkukauppa Partihandel med maskiner och utrustning Wholesale of machinery, equipment and supplies	Yleistukkukauppa ml. muu tukkukauppa Övrig partihandel Other wholesale
	1	2	3	4	5	6	7
<b>Arvoindeksi – Värdeindex – Value index</b>							
1999 . . . .	88,7	93,9	95,4	97,5	81,6	90,9	92,8
2000 . . . .	100,0	100,0	100,0	100,0	100,0	100,0	100,0
2001 . . . .	103,1	111,2	104,1	106,1	100,7	100,1	109,1
2002 . . . .	103,7	114,6	107,8	110,6	99,9	95,0	116,5
*2003 . . . .	106,4	116,7	109,1	110,9	105,7	95,7	119,4
*2003 VII	97,0	97,1	116,4	94,2	101,8	73,3	113,8
VIII	102,0	109,3	106,2	104,9	110,2	81,3	111,5
IX	110,5	116,6	110,6	124,1	108,7	99,7	121,0
X	120,2	106,3	125,7	126,5	124,0	105,3	133,4
XI	107,2	99,1	108,2	121,4	102,1	99,4	120,2
XII	116,3	133,0	124,3	126,1	100,2	119,4	130,9
*2004 I	96,9	101,0	95,4	109,1	91,2	92,7	105,5
II	99,8	103,7	91,0	111,5	95,5	92,9	115,6
III	114,0	131,1	111,1	118,7	110,8	103,4	134,0
IV	116,9	157,8	113,6	126,8	112,5	102,8	136,0
V	113,0	158,0	104,0	118,5	118,3	94,9	125,2
VI	115,1	131,0	112,5	120,6	112,2	103,2	138,2
VII	100,9	102,4	110,9	111,4	105,1	77,6	114,6
VIII	108,4	124,8	106,7	120,4	114,8	84,2	125,3
IX	117,6	123,5	107,5	142,4	114,8	105,7	132,8
X	123,0	109,8	111,2	135,3	133,2	108,0	132,8
XI	120,9	117,4	113,8	140,8	121,5	106,2	134,8
<b>Määräindeksi – Volymindex – Volume index</b>							
1999 . . . .	95,9	97,8	95,6	98,9	97,9	90,2	94,5
2000 . . . .	100,0	100,0	100,0	100,0	100,0	100,0	100,0
2001 . . . .	104,9	112,5	103,5	105,3	101,6	106,9	108,5
2002 . . . .	106,9	116,4	106,4	110,7	102,5	104,8	115,6
*2003 . . . .	110,4	122,1	107,7	111,5	106,5	111,2	118,5
*2003 VII	101,1	102,5	115,1	94,9	102,9	86,0	113,0
VIII	106,1	114,6	104,9	105,7	111,0	95,2	110,7
IX	115,6	125,4	109,6	125,2	110,2	117,6	120,5
X	126,0	114,2	124,3	127,8	126,2	124,6	132,8
XI	112,2	103,7	106,9	122,7	103,9	117,4	119,5
XII	121,6	137,6	121,8	127,6	102,1	141,3	129,5
*2004 I	101,1	102,3	93,2	110,7	92,7	109,6	104,1
II	104,3	104,6	88,7	113,1	97,2	111,4	113,6
III	119,1	132,5	110,3	119,8	111,4	123,3	134,8
IV	122,0	162,0	112,9	127,8	112,5	123,0	136,7
V	117,3	163,2	103,3	119,5	116,6	113,5	125,7
VI	120,0	135,2	112,8	122,3	110,9	123,8	139,9
VII	104,8	106,4	110,7	113,0	102,8	93,6	115,4
VIII	112,6	127,4	107,1	122,2	111,5	101,6	127,1
IX	121,9	134,8	108,3	145,5	110,2	127,3	135,1
X	126,9	120,4	112,7	138,3	125,6	130,3	135,7
XI	125,0	128,0	115,3	145,1	114,8	128,1	138,0

## 11. Kaupan myynti (jatk.) — Handels försäljning (forts.) — Wholesale and retail trade sales (cont.)

2000 = 100

b. Vähittäiskauppa pl. moottoriajoneuvot (TOL 2002) — Detaljhandel exkl. motorfordon (TOL 2002) — Retailing excl. motor vehicles and motorcycles (TOL 2002)

Vuosi ja kuukausi År och månad Year and month	Koko vähittäiskauppa Hela detaljhandeln Total retail trade	Elintarvikkeiden erikoistunut vähittäiskauppa Detailjhandel med brett sortiment Retail sale in non-specialized stores	Elintarvikkeiden erikoistunut vähittäiskauppa Specialiserad detaljhandel med livsmedel, drycker och tobak Retail sale of food, beverages and tobacco in specialized stores	Alkoholijuomien ja muiden juomien vähittäiskauppa Detailjhandel med alkoholhaltiga och andra drycker Retail sale of alcoholic and other beverages	Tavaratalokauppa Detailjhandel i varuhus Retail sale in department stores	Lääkkeiden, sairaanhoitotarv. sekä kosmetiikka- ja hygieniatuotteiden vähittäiskauppa Detailjhandel med läkemedel, sjukvårdsartiklar, kosmetika och hygienartiklar Retail sale of pharmaceutical and medical goods, cosmetic and toilet articles	Tekstiilien ja vaatteiden vähittäiskauppa Detailjhandel med textilier och kläder Retail sales of textiles and clothing	Jalkineiden ja nahkatavaroiden vähittäiskauppa Detailjhandel med skodon och lädervaror Retail sale of footwear and leather goods
	8	9	10	11	12	13	14	15
<b>Arvoindeksi – Värdeindex – Value index</b>								
1999 ....	94,7	95,1	96,2	96,9	93,8	91,6	96,3	102,4
2000 ....	100,0	100,0	100,0	100,0	100,0	100,0	100,0	100,0
2001 ....	106,6	108,0	108,7	108,8	107,9	110,0	103,5	101,3
2002 ....	110,9	112,9	121,1	115,2	110,6	120,5	107,6	101,6
*2003 ....	115,6	116,8	128,6	119,1	116,7	128,3	109,8	98,0
*2003 VII	121,5	129,7	143,4	132,6	117,1	119,7	112,2	104,8
VIII	118,7	122,7	134,7	123,1	115,5	122,3	105,5	94,9
IX	112,2	111,8	128,2	108,3	107,8	131,0	106,3	88,4
X	121,6	119,1	133,3	121,1	129,5	138,5	126,4	119,1
XI	113,4	109,8	118,6	107,2	120,5	127,8	108,1	89,1
XII	150,8	132,3	159,0	186,4	185,4	156,9	147,9	109,0
*2004 I	105,9	109,0	112,4	95,8	101,5	125,5	108,2	94,9
II	100,1	104,8	112,3	92,7	92,9	121,5	84,9	66,9
III	111,8	114,9	129,2	99,3	106,8	141,7	100,0	81,2
IV	117,4	121,3	139,1	117,8	116,6	135,9	110,1	121,9
V	120,4	117,5	129,9	89,4	116,4	135,2	122,2	126,2
VI	123,2	124,1	139,0	112,0	124,1	140,2	110,0	103,9
VII	127,5	131,0	147,9	117,4	127,8	131,0	125,5	115,1
VIII	121,5	122,7	139,6	98,0	116,9	136,9	110,5	96,9
IX	117,1	114,2	128,7	92,4	115,3	140,3	113,8	99,8
X	120,4	118,3	126,3	96,8	126,2	140,3	125,5	110,2
XI	121,4	114,5	126,4	94,0	128,7	144,6	117,2	118,5
<b>Määräindeksi – Volymindex – Volume index</b>								
1999 ....	95,8	96,3	97,3	99,1	94,7	92,7	96,3	102,8
2000 ....	100,0	100,0	100,0	100,0	100,0	100,0	100,0	100,0
2001 ....	104,3	104,0	104,0	106,9	105,5	107,5	102,3	100,1
2002 ....	107,4	106,3	112,8	111,0	107,5	113,5	107,1	101,4
*2003 ....	111,5	109,4	119,0	113,1	112,9	115,2	109,8	98,6
*2003 VII	118,5	121,7	132,8	126,0	116,4	107,3	121,1	110,3
VIII	115,5	116,0	126,1	116,9	113,3	109,4	108,6	97,7
IX	108,2	104,8	118,9	102,8	103,9	116,9	105,0	87,8
X	116,9	111,9	123,8	115,3	124,3	122,8	123,3	117,5
XI	108,9	102,9	109,9	101,7	115,4	113,2	104,8	87,7
XII	144,7	123,5	146,6	177,3	177,6	139,1	143,9	107,7
*2004 I	102,8	101,0	102,4	90,3	100,5	111,8	115,8	102,2
II	96,5	97,4	102,7	87,3	90,4	108,2	86,2	70,9
III	108,1	108,2	118,1	114,0	102,6	126,4	98,0	79,9
IV	113,4	114,4	127,1	135,6	112,0	119,5	107,4	118,8
V	116,6	111,3	119,4	102,9	111,9	119,0	119,3	123,1
VI	119,7	117,9	128,2	129,4	120,0	123,3	109,1	102,4
VII	125,1	123,7	134,9	136,0	127,2	114,3	136,3	122,2
VIII	118,7	116,8	128,8	113,8	114,3	119,2	112,7	99,6
IX	113,5	108,3	118,4	107,4	110,7	122,4	110,9	98,7
X	116,6	112,6	116,8	112,6	121,0	120,7	122,4	108,6
XI	117,5	109,2	117,2	109,7	123,4	124,4	113,8	117,0

## 11. Kaupan myynti (jatk.) — Handels försäljning (forts.) — Wholesale and retail trade sales (cont.)

2000 = 100

b. Vähittäiskauppa pl. moottoriajoneuvot – Detaljhandel exkl. motorfordon – Retailing excl. motor vehicles and motorcycles

Vuosi ja kuukausi År och månad Year and month	Huonekalujen, valaisimien ja muiden taloustavaroiden vähittäiskauppa Detaljhandel med möbler, belysningsarmatur och husgeråd Retail sale of furniture, lightning equipment and household articles	Kodinkoneiden, viihde-elektronikan ja musikkitarvikkeiden vähittäiskauppa Detaljhandel med hushållsapparater, hemelektronik och musikutrustning Retail sale of electrical household appliances and radio and television goods	Rautakauppatavaroiden, maalien ja lasin vähittäiskauppa Detaljhandel med järnhandelsvaror, färger och glas Retail sale of hardware, paints and glass	Kirjojen, sanomalehtien ja paperitavaran vähittäiskauppa Detaljhandel med böcker, tidningar och pappersvaror Retail sale of books, newspapers and stationery	Valokuvausalan vähittäiskauppa Detaljhandel med fotoartiklar Retail sale of photographic equipment; photography services	Optisen alan vähittäiskauppa Detaljhandel med optiska artiklar Retail sale of optical goods	Kultasepänteosten ja kellojen vähittäiskauppa Detaljhandel med guldsmedsprodukter och ur Retail sale of jewellery, watches and clocks	Urheilutarvikkeiden sekä veneiden ja veneilytarvikkeiden vähittäiskauppa Detaljhandel med sportartiklar och båtar och tillbehör till båtar Retail sale of sports and leisure goods, boats and boating accessories
	16	17	18	19	20	21	22	23
Arvoindeksi – Värdeindex – Value index								
1999 . . . .	90,2	94,8	94,0	97,2	94,6	95,7	96,7	99,0
2000 . . . .	100,0	100,0	100,0	100,0	100,0	100,0	100,0	100,0
2001 . . . .	107,3	102,2	103,0	100,6	102,1	109,5	98,3	110,1
2002 . . . .	110,2	108,5	105,4	103,3	103,4	114,9	94,2	113,0
*2003 . . . .	115,6	116,0	111,9	104,1	102,6	119,6	92,4	115,1
*2003 VII	121,1	113,9	135,0	68,5	125,5	119,9	98,4	138,0
VIII	122,7	122,3	123,5	122,3	109,9	113,9	88,7	114,5
IX	112,0	113,6	128,2	96,3	98,7	122,5	75,8	98,8
X	119,8	120,4	124,0	112,0	101,4	136,8	75,5	100,4
XI	123,6	123,2	108,7	116,2	92,3	114,8	81,6	81,9
XII	145,7	214,8	107,4	201,6	144,6	121,3	214,9	138,2
*2004 I	105,7	119,3	76,5	111,3	80,4	118,7	69,3	131,0
II	118,6	101,0	82,9	97,0	79,6	123,1	66,3	104,4
III	118,9	109,1	100,6	90,4	89,3	146,6	74,6	113,4
IV	117,0	97,9	115,6	87,5	86,8	127,6	68,9	144,9
V	123,5	102,9	148,5	88,5	102,4	113,7	107,4	146,8
VI	125,6	106,6	143,1	67,1	116,6	116,9	100,3	142,5
VII	135,4	130,4	140,8	72,7	122,8	120,3	100,4	142,2
VIII	130,9	130,4	132,6	119,1	104,8	122,3	88,2	126,3
IX	120,4	128,8	131,6	103,6	92,5	121,1	76,4	105,4
X	125,2	126,9	122,2	106,1	86,7	133,3	74,8	97,6
XI	136,1	133,1	120,7	120,9	84,9	120,1	83,9	99,5
Määräindeksi – Volymindex – Volume index								
1999 . . . .	91,0	93,3	96,5	99,4	96,3	97,8	99,7	100,6
2000 . . . .	100,0	100,0	100,0	100,0	100,0	100,0	100,0	100,0
2001 . . . .	104,5	104,5	99,5	96,4	100,7	103,5	95,6	107,3
2002 . . . .	105,2	115,2	99,7	97,5	101,8	104,8	89,6	109,9
*2003 . . . .	109,0	128,6	104,4	96,9	101,6	107,5	86,7	111,5
*2003 VII	114,1	126,6	125,7	62,1	124,4	118,5	92,9	135,5
VIII	115,4	135,6	115,0	114,5	108,1	107,9	83,6	113,2
IX	105,2	126,0	119,1	91,4	97,0	108,3	70,5	97,8
X	112,2	134,7	115,4	104,2	100,2	119,7	70,5	96,8
XI	116,0	138,7	101,1	108,2	91,6	100,6	76,1	77,8
XII	137,0	242,9	100,4	186,7	143,9	106,8	198,4	131,3
*2004 I	99,4	136,1	71,3	105,5	80,4	114,6	64,1	125,8
II	111,2	115,0	76,9	89,8	80,0	107,6	61,1	101,2
III	111,3	124,5	93,3	83,8	90,3	126,9	68,3	107,3
IV	109,7	112,0	106,1	80,2	88,7	112,6	62,8	140,0
V	115,2	118,4	136,0	84,0	104,8	100,5	98,3	140,7
VI	117,2	123,3	130,1	62,0	119,7	105,3	92,0	136,8
VII	127,1	151,4	128,0	66,5	127,4	119,0	91,9	139,8
VIII	122,6	151,3	119,5	112,8	108,2	115,3	80,9	126,0
IX	112,3	150,3	118,7	99,1	95,6	108,8	69,7	103,3
X	116,1	149,1	109,8	99,6	89,5	118,8	68,2	93,8
XI	125,6	157,1	107,0	113,1	88,3	105,5	76,7	94,8

## 11. Kaupan myynti (jatk.) — Handelns försäljning (forts.) — Wholesale and retail trade sales (cont.)

2000 = 100

b. Vähittäiskauppa pl. moottoriajoneuvot – Detaljhandel exkl. motorfordon  
Retailing excl. motor vehicles and motorcycles

c. Moottoriajoneuvojen kauppa, korjaus ja huolto sekä polttoaineen vähittäismyynti – Handel med och service av motorfordon; detaljhandel med drivmedel – Sale, maintenance and repair of motor vehicles and motorcycles; retail sale of automotive fuel

Vuosi ja kuukausi År och månad Year and month	Tietokonealaitteistojen sekä tietoliikennevälineiden ja toimistokoneiden vähittäiskauppa Detaljhandel med datorutrustning och kommunikationsutrustning och kontorsmaskiner Retail sale of computer hardware, telecommunication equipment and office machinery	Muu vähittäiskauppa Diverse övrig detaljhandel Retail sale of new goods in specialized stores n.e.c.	Postimyynti ja verkko- kauppa Postorder- och näthandel Retail sale via mail order houses	Tori- ja markkinakauppa sekä käytettyjen tavaroiden vähittäiskauppa myymälöissä Torg- och marknads- handel och detaljhandel med övriga begagnade varor Retail sale via stalls and markets and other non-store retail sale	Yhteensä Totalt Total	Moottoriajoneuvojen kauppa Handel med motorfordon Sale of motor vehicles	Polttoaineiden vähittäiskauppa Detaljhandel med drivmedel Retail sale of automotive fuel
	24	25	26	27	28	29	30
<b>Arvoindeksi – Värdeindex – Value index</b>							
1999 . . . .	94,1	93,8	95,6	93,7	96,3	97,5	90,5
2000 . . . .	100,0	100,0	100,0	100,0	100,0	100,0	100,0
2001 . . . .	96,1	105,3	107,3	108,7	97,3	97,2	98,3
2002 . . . .	95,2	111,1	108,4	111,0	105,3	106,7	97,3
*2003 . . . .	97,5	114,6	113,1	117,9	120,8	124,0	103,1
*2003 VII	79,1	117,5	94,3	132,3	127,4	128,8	120,1
VIII	97,9	108,2	126,3	119,9	120,2	121,4	114,0
IX	96,8	111,4	120,0	122,4	125,4	129,7	101,0
X	95,1	111,9	117,8	123,8	139,4	145,9	103,1
XI	97,6	109,0	150,4	127,2	114,9	118,9	92,3
XII	155,1	157,7	118,6	144,2	109,3	109,6	107,6
*2004 I	103,1	87,7	116,7	103,6	129,8	136,2	94,0
II	97,4	92,8	105,2	100,4	110,0	113,4	90,6
III	98,1	109,2	118,7	120,3	137,7	143,2	107,0
IV	87,1	112,0	106,3	122,9	147,5	153,6	113,7
V	88,3	153,2	102,3	129,6	140,4	144,7	115,9
VI	99,1	145,5	77,3	138,2	137,4	140,3	121,6
VII	81,1	129,8	88,1	145,0	124,8	124,7	125,3
VIII	96,4	112,1	119,5	139,4	120,8	121,1	119,1
IX	101,9	115,1	119,7	134,3	129,4	132,9	109,9
X	98,1	116,7	113,7	136,0	135,9	139,2	117,2
XI	107,6	118,6	153,2	150,7	130,7	135,4	104,4
<b>Määräindeksi – Volymindex – Volume index</b>							
1999 . . . .	84,7	96,3	95,8	96,9	99,5	97,9	102,6
2000 . . . .	100,0	100,0	100,0	100,0	100,0	100,0	100,0
2001 . . . .	118,7	102,6	105,7	106,0	96,8	96,3	99,7
2002 . . . .	140,3	106,6	107,4	106,5	103,2	103,8	99,6
*2003 . . . .	179,4	108,2	112,4	112,3	120,1	122,9	104,1
*2003 VII	147,6	110,7	96,2	126,6	126,6	127,6	120,9
VIII	184,7	102,7	126,9	114,5	119,3	120,4	113,5
IX	183,7	105,7	118,8	116,4	124,8	128,8	102,1
X	183,8	105,7	116,0	117,9	139,5	144,9	107,8
XI	192,1	102,4	147,8	121,2	115,1	118,2	96,8
XII	306,3	147,6	116,7	137,3	109,6	109,2	112,1
*2004 I	205,6	81,9	119,3	99,0	129,9	135,7	96,5
II	199,3	86,6	105,5	95,4	110,1	113,4	91,4
III	203,3	101,9	117,1	114,6	137,7	143,4	106,3
IV	182,5	105,8	104,9	117,1	147,2	153,8	111,5
V	189,2	143,3	100,8	123,3	139,0	144,8	108,9
VI	219,2	136,6	76,9	131,5	136,9	140,9	116,3
VII	181,9	122,5	90,7	138,2	124,1	125,2	118,6
VIII	216,6	105,7	120,7	132,5	120,1	121,6	112,6
IX	234,5	108,2	119,0	127,2	128,2	133,0	103,2
X	227,9	109,4	112,6	128,4	134,0	139,3	107,4
XI	253,5	110,9	151,6	142,9	129,5	135,6	98,1

## 12. Ulkomaankauppa — Utrikeshandel — Foreign trade

Vuosi ja kuukausi År och månad Year and month	Tuonti tuoteluokittain (CPA) – Importen fördelad enligt produkter efter näringsgren (CPA) – Imports by products by activity (CPA)					Vienti tuoteluokittain (CPA) – Exporten fördelad enligt produkter efter näringsgren (CPA) – Exports by products by activity (CPA)							Kauppataase Handelsbalans Trade balance
	Koko tuonti Total import Total imports	DG Kemikaalit ja kemialliset tuotteet Kemikalier och kemiska produkter Chemicals and chemical products	DK Koneet ja laitteet Maskiner och apparater Machinery and equipment	DL Sähkötekniset ja optiset laitteet El- och optik- produkter Electrical and optical equipment	34 Moottori-ajoneuvot Motorfordon Motor vehicles	Koko vienti Total export Total exports	DD Puutavara- ja puutuotteet Trä och trävaror Wood and wood products	DE Massa-, paperi ja pappertuotteet Massa-, pappers- o. pappersvaror Pulp, paper and paper products	DG Kemikaalit ja kemialliset tuotteet Kemikalier och kemiska produkter Chemicals and chemical products	DJ Perusmetallit ja metallituotteet Metaller och metallvaror Basic metals and fabricated metal products	DK Koneet ja laitteet Maskiner och apparater Machinery and equipment	DL Sähkötekniset ja optiset laitteet El- och optik- produkter Electrical and optical equipment	
	1	2	3	4	5	6	7	8	9	10	11	12	13
1999 ...	29 691	3 164	3 036	7 084	2 512	39 246	2 426	9 094	2 190	3 392	4 108	10 993	9 554
2000 ...	36 837	3 687	3 505	9 468	2 696	49 484	2 674	10 729	2 662	4 316	5 051	15 352	12 647
2001 ...	35 891	3 801	3 553	8 626	2 605	47 800	2 542	10 196	2 733	4 172	5 376	13 127	11 910
2002 ...	35 611	4 012	3 598	8 023	2 988	47 245	2 602	9 838	2 969	4 183	5 228	12 995	11 634
2003 ...	36 775	4 139	3 677	7 564	3 283	46 378	2 614	9 313	2 985	4 776	5 109	12 279	9 604
2002 I	2 738	308	263	575	201	3 394	198	799	226	350	371	866	656
II	2 703	314	272	612	207	3 430	193	764	218	311	454	883	728
III	3 140	365	321	710	262	4 175	228	844	259	354	470	1 296	1 034
IV	3 162	371	354	633	272	4 081	234	870	250	353	462	1 066	919
V	3 104	353	321	645	270	4 275	245	893	288	377	508	1 115	1 170
VI	2 822	320	318	650	261	3 763	226	735	232	344	416	1 096	941
VII	2 819	313	267	600	260	3 446	175	807	241	310	400	934	627
VIII	2 753	351	261	617	181	3 931	179	850	245	334	386	933	1 177
IX	3 064	342	317	724	252	3 880	232	810	260	350	419	1 061	816
X	3 237	339	314	729	293	4 266	257	883	263	387	470	1 180	1 029
XI	3 128	333	291	805	272	4 877	245	861	258	370	442	1 368	1 750
XII	2 942	303	299	723	259	3 729	190	723	231	345	430	1 196	788
2003 I	2 944	336	245	618	224	3 679	223	766	230	394	386	987	735
II	3 089	335	289	590	255	3 552	206	724	240	345	378	1 002	464
III	3 342	408	330	665	292	3 837	230	790	255	363	413	1 112	496
IV	3 148	381	347	634	294	3 926	242	852	259	413	450	961	778
V	3 016	354	322	595	265	4 249	250	847	259	411	425	961	1 234
VI	2 916	334	291	569	288	3 639	219	689	253	382	405	979	723
VII	2 795	316	320	515	287	3 274	177	769	248	336	353	860	479
VIII	2 764	312	247	570	203	3 455	173	761	234	382	368	947	691
IX	3 128	352	292	691	267	4 193	229	796	257	472	471	1 090	1 065
X	3 301	357	315	721	317	4 849	255	855	284	444	496	1 168	1 547
XI	3 063	339	303	714	287	3 864	231	763	239	415	454	1 106	801
XII	3 269	314	378	683	305	3 861	178	703	228	420	509	1 106	592
*2004 I	2 857	339	236	569	253	3 479	204	745	246	474	346	879	622
II	3 061	336	289	594	262	3 829	210	704	252	452	406	867	768
III	3 583	398	365	672	318	4 212	252	835	279	533	483	967	630
IV	3 223	376	349	610	299	3 925	243	797	270	526	457	866	702
V	3 377	380	354	632	314	3 834	239	796	282	484	476	838	457
VI	3 321	364	343	663	305	4 071	232	778	283	529	469	995	751
VII	3 164	344	281	578	271	3 660	191	782	287	424	454	891	497
VIII	3 211	389	288	623	235	3 824	174	813	287	494	403	970	613
IX	3 471	376	302	703	336	4 233	239	819	289	508	546	1 065	762
X	3 672	410	318	751	367	4 403	229	844	299	550	567	1 148	731
XI	3 628	398	323	819	326	4 598	220	791	323	608	533	1 293	971

## 12. Ulkomaankauppa (jatk.) — Utrikeshandel (forts.) — Foreign trade (cont.)

Vuosi ja kuukausi År och månad Year and month	Tuonti tuoteluokittain (CPA) – Importen fördelad enligt produkter efter näringsgren (CPA) – Imports by products by activity (CPA)					Vienti tuoteluokittain (CPA) – Exporten fördelad enligt produkter efter näringsgren (CPA) – Exports by products by activity (CPA)							Vaihtosuhte Bytesförhållandet Terms of trade
	Koko tuonti Total imports	DG Kemikaalit ja kemialliset tuotteet Kemikalier och kemiska produkter Chemicals and chemical products	DK Koneet ja laitteet Maskiner och utrustning Machinery and equipment	DL Sähkötekni-set tuotteet ja optiset laitteet El- och optik-produkter Electrical and optical equipment	34 Moottori-ajoneuvot Motorfordon Motor vehicles	Koko vienti Total export	DD Puutavara- ja puutuotteet Trä och trävaror Wood and wood products	DE Massa, pa-peri ja pape-rituotteet Massa-, pappers- o. pappersvaru-tillverkning Manuf. of pulp, paper and paper products	DG Kemikaalit ja kemialliset tuotteet Kemikalier och kemiska produkter Chemicals and chemical products	DJ Perus-metallit ja metalli-tuotteet Metaller och metall-varor Basic metals and fabricated metal products	DK Koneet ja laitteet Maskiner och ut-rustning Machinery and equipment	DL Sähkö-tekni-set tuotteet ja optiset laitteet El- och optik-produkter Electrical and optical equipment	
	14	15	16	17	18	19	20	21	22	23	24	25	26
<b>Yksikköarvoindeksi – Enhetsvärdesindex – Unit value index (Laspeyres), 1997 = 100</b>													
1999 . . . .	98	96	103	95	106	97	93	103	96	87	103	91	99
2000 . . . .	114	109	107	111	113	109	98	118	110	110	108	98	95
2001 . . . .	114	111	106	115	116	107	93	120	107	102	114	91	94
2002 . . . .	111	105	108	106	118	106	93	111	100	98	111	98	96
*2003 . . . .	109	108	103	98	126	102	93	102	99	100	109	91	93
*2003 VII	109	108	107	101	127	102	93	100	100	99	109	93	94
VIII	110	106	105	100	129	100	93	101	97	98	111	86	91
IX	110	111	102	101	129	101	93	102	97	99	108	88	91
X	111	106	102	100	128	101	94	101	100	101	109	88	91
XI	110	109	105	96	130	101	92	101	98	104	109	89	92
XII	110	105	104	97	132	101	91	99	100	106	110	88	92
*2004 I	110	114	105	98	127	100	92	97	104	107	109	85	91
II	109	112	104	95	130	100	92	97	106	113	111	83	92
III	110	108	98	94	131	99	91	97	109	117	112	77	90
IV	114	114	102	103	132	101	90	98	114	119	112	83	89
V	114	117	100	95	134	101	92	99	114	122	109	79	89
VI	113	111	104	95	134	102	91	98	116	123	114	80	90
VII	117	120	104	100	135	102	92	98	113	127	115	78	87
VIII	118	130	105	93	138	101	92	98	107	126	111	77	85
IX	117	117	105	92	132	102	91	98	108	128	110	81	88
X	121	129	103	95	137	104	93	98	108	132	110	84	86
XI	119	123	104	95	132	103	92	98	109	132	107	80	87
<b>Volymyymi-indeksi – Volymindex – Volume index (Paasche), 1997 = 100</b>													
1999 . . . .	112	108	95	130	117	113	108	106	107	107	92	148	
2000 . . . .	118	111	106	149	117	126	114	109	114	108	108	192	
2001 . . . .	115	112	107	131	110	124	114	102	120	112	109	178	
2002 . . . .	118	125	107	132	124	123	117	105	139	117	110	162	
*2003 . . . .	123	125	113	127	128	127	117	108	142	131	109	164	
*2003 VII	109	108	111	99	134	106	95	109	139	111	88	135	
VIII	106	108	83	110	92	114	92	108	135	128	91	160	
IX	120	123	104	131	117	137	123	112	146	156	119	182	
X	126	128	113	139	139	159	136	120	159	143	125	193	
XI	117	116	104	142	126	126	125	108	137	131	114	178	
XII	125	114	135	136	137	126	98	101	128	127	127	180	
*2004 I	109	111	79	104	120	115	115	110	132	145	86	148	
II	117	112	99	108	113	125	111	103	131	131	97	147	
III	133	135	126	125	136	140	135	123	142	149	117	179	
IV	117	122	119	103	128	126	135	116	133	145	111	140	
V	123	122	112	121	138	124	128	114	138	129	118	152	
VI	122	126	116	129	131	131	124	113	135	141	112	177	
VII	114	108	100	104	118	118	104	113	141	109	106	164	
VIII	114	116	99	115	99	125	95	119	149	128	100	180	
IX	126	125	106	135	148	138	130	120	150	131	138	188	
X	131	124	114	147	157	142	123	123	156	137	144	198	
XI	135	127	121	166	146	150	120	116	168	152	139	235	

## 13. Maksutase — Betalningsbalansen — Balance of payments

Vuosi ja kuukausi År och månad Year and month	Vaihtotase — Bytesbalans — Current account						Pääoman- siirrot Kapital- transfe- reringar Capital account	Rahoitustase — Finansiell balans — Financial account					
	Tavarant- vienti Varu- export Exports of goods, fob	Tavarant- tuonti Varu- import Imports of goods; fob	Palvelut Tjänster Services	Tuotannon- tekijä- korvaukset Faktor- inkomster Inome	Tulon- siirrot Transfe- reringar Transfers	Yhteensä Totalt (1 - 2 + 3 + 4 + 5)		Suorat sijoitukset Direktin- vesteringar Direct invest- ment	Arvopaperi- sijoitukset Portföljin- vesteringar Portfolio invest- ment	Muut sijoitukset Övriga investeringar Other investment	Johdan- naiset Finansiella derivat Financial derivatives	Valuutta- varannon muutos Förändring i valuta- reserven Change in reserve assets	Yhteensä Totalt (8 + 9 + 10 + 11 + 12)
	Milj. € — Mn € — € million												
	1	2	3	4	5	6	7	8	9	10	11	12	13
2000. . .	49 687	34 788	-2 442	-1 855	-752	9 846	108	-16 494	-1 827	9 508	-689	-393	-9 897
2001. . .	48 005	33 863	-2 538	-1 164	-760	9 678	92	-5 184	-6 242	-874	26	-483	-12 758
2002. . .	47 450	33 854	-1 608	-693	-711	10 583	98	315	-4 711	-4 286	-342	204	-8 819
*2003. . .	46 399	35 269	-2 153	-2 057	-940	5 978	96	5 216	-1 594	-15 100	1 561	527	-9 390
*2004. . .	48 850	37 765	-2 177	-1 276	-874	6 755	18	4 630	-12 568	-3 249	359	-717	-11 544
*2003 V	4 263	2 889	-189	20	-157	1 047	8	-1 187	3 834	-3 595	-3	161	-790
VI	3 648	2 795	-180	-9	-138	526	8	6 268	-2 049	-7 334	356	-150	-2 909
VII	3 285	2 684	-132	-78	-95	297	8	-1 057	-1 400	2 715	414	-60	612
VIII	3 464	2 654	-127	-39	-159	484	8	-543	-746	451	413	-91	-516
IX	4 195	3 000	-149	6	-154	898	8	-242	2 536	-2 004	355	228	873
X	4 834	3 168	-202	-14	-68	1 382	8	4 327	504	-6 441	447	-36	-1 198
XI	3 844	2 941	-195	-33	43	718	8	-1 258	2 175	-855	-732	211	-459
XII	3 823	3 137	-207	-281	479	676	8	-1 561	235	-1 418	-214	-85	-3 044
*2004 I	3 490	2 718	-163	58	-284	382	0	103	-3 228	1 119	465	-360	-1 902
II	3 843	2 914	-173	20	-182	593	0	753	-2 586	1 352	-43	-383	-907
III	4 223	3 381	-198	-106	-142	396	0	2 158	329	-621	107	624	2 598
IV	3 939	3 058	-202	-1 750	-107	-1 177	0	641	-614	-326	141	-451	-609
V	3 837	3 163	-207	56	-180	342	0	-2 380	3 732	-920	-214	-383	-166
VI	4 070	3 115	-205	75	-204	621	0	529	-942	-2 300	141	172	-2 400
VII	3 659	2 994	-141	35	-72	488	0	287	-4 377	2 909	250	-63	-994
VIII	3 822	3 013	-142	35	-161	541	0	1 177	-802	-1 729	-35	226	-1 162
IX	4 224	3 179	-150	56	-130	821	0	345	-3 217	1 817	-7	113	-949
X	4 410	3 454	-221	24	-144	614	0	953	872	-503	-475	117	965
XI	4 616	3 462	-191	134	127	1 224	9	-1 062	-1 565	-1 195	-470	-60	-4 352
XII	4 717	3 314	-184	87	605	1 910	9	1 126	-170	-2 852	499	-269	-1 666

## Kauppatase ja vaihtotase — Handelsbalans och bytesbalans — Trade balance and current account

## 12 kuukauden liukuva summa — 12 månaders glidande summa — 12-month moving totals

Mrd. € — Md € — € billion

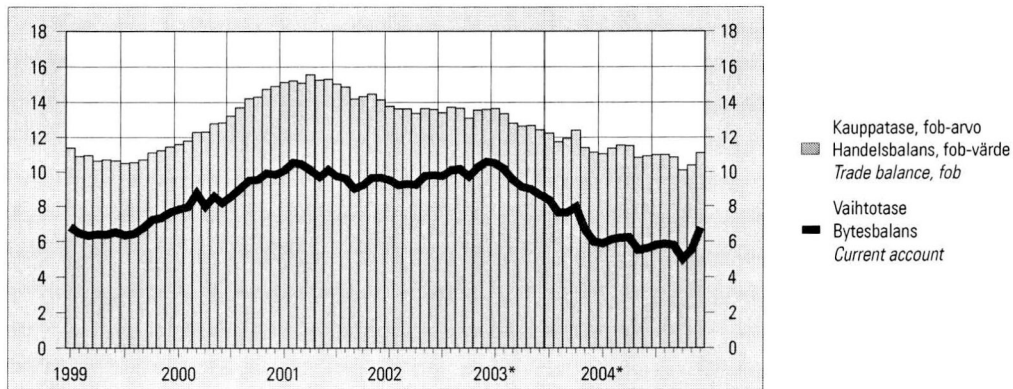

Lähde — Källa — Source: Suomen Pankki — Finlands Bank — Bank of Finland

**14. Palvelualan yritysten (pl. kauppa) liikevaihtoindeksi <sup>1)</sup>**  
**Omsättningsindex för tjänsteföretag (exkl. handel) <sup>1)</sup>**  
**Turnover index for service sector enterprises (excl. trade) <sup>1)</sup>**

2000 = 100

Vuosi ja kuukausi År och månad Year and month	Yhteensä Totalt Total	H		I		K		O			
		Majoitus- ja ravitsemis- toiminta Hotell- och restaurang- verksamhet Hotels and restaurants		Kuljetus, varastointi ja tietoliikenne Transport, magasinering och kommunikation Transport, storage and communications		Kiinteistö-, vuokraus- ja tutkimuspalvelut, liike-elämän palvelut Fastighets-, uthyrnings- och forskningsverksamhet, företagstjänster Real estate, renting and business activities		Muut yhteiskunnalliset ja henkilökohtaiset palvelut Andra samhällsliga och personliga tjänster Other community, social and personal service activities			
		% <sup>2)</sup>		% <sup>2)</sup>		% <sup>2)</sup>		% <sup>2)</sup>			
		1	2	3	4	5	6	7	8	9	10
1999 . . . .	92,7	8,2	97,9	6,2	90,2	5,9	93,7	12,7	94,6	5,0	
2000 . . . .	100,0	7,9	100,0	2,1	100,0	10,9	100,0	6,8	100,0	5,7	
2001 . . . .	106,8	6,7	104,5	4,5	105,4	5,4	109,7	9,7	104,5	4,5	
2002 . . . .	111,5	4,4	106,0	1,5	110,4	4,8	114,5	4,4	110,6	5,8	
2003 . . . .	115,4	3,5	107,1	1,0	115,0	4,2	117,9	3,0	116,5	5,4	
2002 I	94,9	2,8	92,5	0,4	89,3	1,9	100,0	4,0	105,7	5,1	
II	99,0	2,2	94,4	3,6	96,6	0,6	103,7	3,0	97,4	6,0	
III	115,7	2,9	111,9	2,2	116,6	4,2	116,8	1,5	109,7	3,6	
V	111,7	7,3	104,0	2,9	109,5	6,5	116,5	8,6	112,5	10,5	
V	115,3	5,3	108,6	3,6	115,6	6,3	116,8	3,8	114,5	7,9	
VI	115,4	2,4	109,5	-3,0	110,5	1,3	124,9	4,7	109,3	3,8	
VII	102,3	6,3	112,6	1,1	106,5	6,8	93,0	6,6	107,4	9,1	
VIII	106,7	1,9	116,1	3,5	108,2	3,2	102,3	-0,5	107,4	2,7	
IX	113,6	6,0	103,2	-0,7	112,5	5,9	118,9	7,9	109,3	5,5	
X	118,4	5,9	103,1	0,1	120,5	9,4	119,5	3,0	118,0	5,6	
XI	115,2	5,1	108,2	2,2	115,4	5,8	116,7	4,1	115,2	8,7	
XII	129,7	4,6	108,1	2,0	123,9	4,7	145,1	5,6	120,2	1,6	
2003 I	99,2	4,6	93,4	1,0	94,9	6,3	103,1	3,1	112,0	6,0	
II	104,3	5,4	96,6	2,4	101,6	5,2	109,3	5,3	106,6	9,5	
III	118,4	2,4	108,8	-2,8	116,7	0,1	122,5	4,9	119,7	9,1	
IV	112,7	0,9	103,5	-0,4	110,6	1,0	117,4	0,8	114,8	2,1	
V	115,0	-0,2	111,1	2,3	115,3	-0,3	115,5	-1,1	116,6	1,8	
VI	119,9	3,9	110,3	0,7	117,1	5,9	127,6	2,2	114,6	4,8	
VII	105,8	3,4	114,3	1,5	110,6	3,8	95,5	2,7	113,8	6,0	
VIII	109,2	2,3	114,8	-1,2	112,2	3,7	103,2	0,9	111,7	4,0	
IX	120,8	6,3	106,9	3,6	122,5	8,9	123,5	3,9	115,3	5,5	
X	123,9	4,7	106,5	3,3	126,5	5,0	125,1	4,7	122,6	3,9	
XI	118,1	2,6	108,9	0,7	120,3	4,3	117,8	0,9	118,1	2,6	
XII	138,0	6,4	109,6	1,4	131,8	6,4	154,5	6,5	132,7	10,4	
2004 I	105,2	6,0	97,0	3,9	104,3	9,9	105,4	2,2	117,8	5,1	
II	107,9	3,5	101,9	5,5	105,4	3,7	112,2	2,7	111,3	4,3	
III	127,9	8,0	110,4	1,5	129,9	11,3	129,5	5,7	127,8	6,8	
IV	118,0	4,7	104,5	1,0	116,6	5,4	123,0	4,7	120,3	4,8	
V	120,3	4,6	110,7	-0,3	120,7	4,7	121,9	5,6	122,0	4,6	
*VI	125,3	4,5	110,3	0,0	121,7	3,9	134,9	5,8	121,9	6,4	
*VII	111,0	4,9	116,7	2,1	116,4	5,3	101,1	5,8	116,9	2,7	
*VIII	115,5	5,8	114,0	-0,7	118,5	5,6	111,2	7,8	119,2	6,7	
*IX	126,9	5,1	110,1	2,9	127,9	4,4	130,2	5,5	125,5	8,8	
*X	126,0	1,7	110,3	3,6	126,6	0,1	127,9	2,2	130,3	6,2	
*XI	126,3	6,9	109,8	0,9	126,8	5,4	130,1	10,5	124,7	5,5	

<sup>1)</sup> Toimialaluokitus TOL 1995 vuoden 2001 loppuun asti. Vuoden 2002 alusta toimialaluokitus TOL 2002.

<sup>2)</sup> Vuosimuutos.

<sup>1)</sup> Näringsgrensindelningen NI 1995 till slutet av år 2001. Fr.o.m. början av år 2002 näringsgrensindelningen TOL 2002.

<sup>2)</sup> Förändring på årsnivå.

<sup>1)</sup> Standard Industrial Classification SIC 1995 until the end of 2001. From the beginning of 2002, Standard Industrial Classification TOL 2002.

<sup>2)</sup> Year-on-year change.

15. Asuntojen hinnat — Bostadspriser — Housing prices

Vanhojen kerrostalohuoneistojen keskimääräiset velattomat neliöhinnat – Genomsnittliga skuldfrria kvadratmeterpriser på gamla färväningshuslägenheter – Average unencumbered selling prices per square metre of flats on the secondary market

Kaupunki/alue Stad/region Urban municipality/region	Vuosi ja neljännes – År och kvartal – Year and quarter									
	2003	*2004	*2004							
			I		II		III		IV	
	€/m <sup>2</sup>		€/m <sup>2</sup>	2000 = 100	€/m <sup>2</sup>	2000 = 100	€/m <sup>2</sup>	2000 = 100	€/m <sup>2</sup>	2000 = 100
	1	2	3	4	5	6	7	8	9	10
Pääkaupunkiseutu – Huvudstadsregionen – Greater Helsinki Area ..	2 247	2 387	2 348	120,9	2 411	124,1	2 394	123,7	2 395	123,8
Muu Suomi – Övriga Finland Rest of Finland .....	1 093	1 185	1 157	117,6	1 187	120,3	1 193	121,0	1 204	121,4
Helsinki – Helsingfors .....	2 468	2 620	2 586	121,9	2 648	124,8	2 623	124,3	2 621	124,2
Espoo + Kauniainen Esbo + Grankulla .....	1 902	2 004	1 931	115,8	2 016	120,6	2 034	121,6	2 037	122,3
Vantaa – Vanda .....	1 521	1 646	1 614	120,9	1 661	123,6	1 648	121,8	1 660	122,5
Kehyskunnat <sup>1)</sup> – Satellitkommuner <sup>1)</sup> Satellite municipalities <sup>1)</sup> .....	1 283	1 367	1 326	118,3	1 367	120,7	1 391	123,1	1 382	122,6
Tampere – Tammerfors .....	1 442	1 558	1 482	116,6	1 571	121,9	1 582	122,0	1 597	124,0
Turku – Åbo .....	1 222	1 363	1 327	127,4	1 351	129,5	1 383	131,5	1 393	131,4
Pori – Björneborg .....	953	1 021	1 028	115,2	1 044	121,0	995	116,2	1 018	117,3
Lappeenranta – Villmanstrand .....	1 215	1 278	1 307	118,4	1 297	118,0	1 214	111,6	1 292	116,8
Kouvola .....	855	912	901	114,6	900	116,2	876	111,5	974	121,5
Lahti – Lahtis .....	1 054	1 178	1 163	122,2	1 196	126,4	1 158	125,3	1 196	125,8
Kuopio .....	1 265	1 381	1 338	121,9	1 364	122,6	1 384	124,9	1 438	128,5
Jyväskylä .....	1 298	1 417	1 396	114,5	1 457	117,7	1 417	116,7	1 396	116,6
Vaasa – Vasa .....	1 161	1 207	1 176	108,6	1 239	114,4	1 209	112,3	1 205	112,0
Mikkeli – S:t Michel .....	1 099	1 204	1 217	123,9	1 160	120,6	1 172	116,5	1 267	127,0
Joensuu .....	1 272	1 379	1 329	131,8	1 435	134,0	1 382	136,5	1 369	135,5
Oulu – Uleåborg .....	1 319	1 440	1 400	124,1	1 424	123,5	1 447	127,6	1 489	126,2
Rovaniemi .....	921	979	915	103,4	952	106,7	1 012	110,6	1 039	110,5

Huoneisto- ja talotyyppin mukaan, IV neljännes 2004\* – Efter typ av lägenhet och hus, 4:e kvartalet 2004\* – By type of dwelling and type of building, 4th quarter 2004\*

A = indeksin muutos edellisestä neljänneksestä – indexförändring från föregående kvartal – change in the index from the previous quarter  
B = tilastoitujen kauppajen määrä – antal köp i statistiken – number of sales included in statistics

Kaupunki/alue Stad/region Urban municipality/region	Kerrostalot – Flervåningshus – Blocks of flats												Rivitalot Radhus Terraced houses		
	Yhteensä Totalt Total			Yksiöt Enrummare 1-room units			Kaksiot Tvårummare 2-room units			Kolmiot + Tre rum + 3+ room units					
	€/m <sup>2</sup>	A	B	€/m <sup>2</sup>	A	B	€/m <sup>2</sup>	A	B	€/m <sup>2</sup>	A	B	€/m <sup>2</sup>	A	B
	11	12	13	14	15	16	17	18	19	20	21	22	23	24	25
Helsinki – Helsingfors ...	2 621	0,0	2 068	2 877	-0,6	668	2 542	0,2	834	2 592	0,0	566	2 458	0,6	192
Espoo + Kauniainen – Esbo + Grankulla .....	2 037	0,6	495	2 337	-2,1	88	2 133	1,6	199	1 936	0,6	208	2 426	3,8	295
Vantaa – Vanda .....	1 660	0,6	452	1 981	2,4	83	1 669	1,5	212	1 589	-0,6	157	1 987	-1,9	200
Kehyskunnat <sup>1)</sup> – Satellitkommuner <sup>1)</sup> – Satellite municipalities <sup>1)</sup> .....	1 382	-0,4	442	1 561	1,1	88	1 359	-0,8	220	1 351	-0,5	134	1 744	2,7	341
Tampere – Tammerfors ..	1 597	1,6	571	1 702	-0,3	148	1 608	1,7	252	1 551	2,4	171	1 696	-0,1	152
Turku – Åbo .....	1 393	0,0	607	1 696	-1,3	123	1 409	2,6	273	1 299	-1,8	211	1 612	1,8	130
Pori – Björneborg .....	1 018	0,9	150	1 221	-4,0	27	989	-0,8	75	990	4,4	48	1 016	-0,7	85
Lappeenranta – Villmanstrand .....	1 292	4,6	129	1 487	3,6	32	1 268	3,2	67	1 235	7,1	30	1 506	7,1	31
Kouvola .....	974	9,0	106	1 081	..	25	935	7,1	46	979	12,0	35	1 149	4,2	28
Lahti – Lahtis .....	1 196	0,4	339	1 392	2,4	76	1 210	0,2	160	1 136	0,0	103	1 427	-1,5	58
Kuopio .....	1 438	2,8	226	1 666	-0,9	43	1 500	6,6	113	1 329	0,5	70	1 486	2,4	80
Jyväskylä .....	1 396	-0,1	242	1 753	1,5	35	1 425	0,1	136	1 255	-1,0	71	1 415	0,6	68
Vaasa – Vasa .....	1 205	-0,3	140	..	..	..	1 221	0,3	80	1 189	1,9	41	1 096	-5,7	34
Mikkeli – S:t Michel .....	1 267	9,0	70	..	..	..	1 222	3,8	35	1 227	14,7	25	1 226	-5,5	37
Joensuu .....	1 369	-0,7	99	1 598	-0,2	29	1 370	0,6	42	1 275	-2,4	28	1 249	-0,6	77
Oulu – Uleåborg .....	1 489	-1,1	204	1 667	-4,6	60	1 497	0,2	88	1 414	-0,9	56	1 448	2,0	136
Rovaniemi .....	1 039	-0,1	99	1 265	-11,8	20	1 059	1,1	45	959	3,1	34	1 099	0,9	37

<sup>1)</sup> Hyvinkää, Järvenpää, Kerava, Riihimäki, Kirkkonummi, Nurmijärvi, Sipoo, Tuusula ja Vihti.

<sup>1)</sup> Hyvinge, Kervo, Riihimäki, Träskända, Kyrklätt, Nurmijärvi, Sibbo, Tusby och Vichtis.

16. Kiinteistöjen hintaindeksi <sup>1)</sup> — Prisindex för fastigheter <sup>1)</sup> — Real estate price index <sup>1)</sup>

## Omakotitalot – Egnahemshus – Detached houses

1985 = 100		Hinta, €/asuin-m <sup>2</sup> – Pris, €/bostads-m <sup>2</sup> – Price, €/m <sup>2</sup>					Keskipinta-ala Medelyta	Kauppojen määrä
Indeksin pisteluku Indextal	Reaalikehitys Reell utveckling	Keskihinta Medelpris	Alakvartiili <sup>2)</sup> Undre kvartil <sup>2)</sup>	Mediaani <sup>3)</sup> Median <sup>3)</sup>	Yläkvartiili <sup>4)</sup> Övre kvartil <sup>4)</sup>	Average area	Antal köp Number of sales	
1	2	3	4	5	6	m <sup>2</sup>	8	
2000	180,4	118,4	819	543	788	1 133	112	6 801
2001	185,7	118,8	853	565	822	1 163	114	9 026
2002	200,8	126,5	907	597	870	1 244	114	9 497
2003	217,1	135,6	968	614	925	1 360	114	9 799
2002	I 198,1	125,7	897	586	868	1 230	117	1 743
	II 200,5	126,0	911	602	878	1 237	113	3 072
	III 201,3	126,8	901	594	852	1 226	111	2 724
	IV 203,2	127,5	918	609	898	1 280	115	1 958
2003	I 211,3	131,9	940	622	917	1 342	115	1 811
	II 216,3	134,8	949	609	900	1 331	114	2 872
	III 215,4	134,9	965	613	926	1 347	113	2 891
	IV 225,6	140,9	1 019	620	968	1 429	115	2 225
2004	I 230,7	144,1	1 029	639	982	1 467	116	1 954
	II 237,7	148,5	1 035	656	1 000	1 461	115	2 826
	III 236,4	147,4	1 022	645	986	1 424	114	2 878

## Tontit – Tomterna – Plots

1985 = 100		Hinta, €/m <sup>2</sup> – Pris, €/m <sup>2</sup> – Price, €/m <sup>2</sup>					Keskipinta-ala Medelyta	Kauppojen määrä
Indeksin pisteluku Indextal	Reaalikehitys Reell utveckling	Keskihinta Medelpris	Alakvartiili <sup>2)</sup> Undre kvartil <sup>2)</sup>	Mediaani <sup>3)</sup> Median <sup>3)</sup>	Yläkvartiili <sup>4)</sup> Övre kvartil <sup>4)</sup>	Average area	Antal köp Number of sales	
9	10	11	12	13	14	m <sup>2</sup>	16	
2000	202,1	131,9	7,1	1,8	5,9	16,8	2 670	5 726
2001	215,9	137,4	7,6	2,0	6,1	17,7	2 582	5 100
2002	232,8	145,9	8,6	2,4	7,5	19,5	2 463	5 985
2003	256,7	159,5	8,5	2,5	7,0	20,0	2 502	6 924
2002	I 227,5	143,6	9,1	2,5	7,3	18,3	2 381	1 217
	II 238,6	149,2	9,0	2,7	8,4	19,9	2 321	2 103
	III 229,6	143,9	7,0	1,9	5,7	17,0	2 709	1 352
	IV 235,7	147,2	9,4	2,5	8,3	23,0	2 514	1 313
2003	I 241,0	149,7	8,2	2,6	7,8	17,1	2 453	1 462
	II 277,7	172,3	8,6	2,5	6,5	19,2	2 455	2 256
	III 253,1	157,7	7,5	2,4	6,0	18,6	2 627	1 682
	IV 256,2	159,2	9,7	2,6	8,6	23,4	2 482	1 524
2004	I 271,1	168,5	8,1	2,7	6,9	17,7	2 489	1 658
	II 286,7	178,2	7,7	2,4	6,1	16,5	2 648	2 365
	III 299,9	186,0	7,7	2,5	6,2	17,2	2 717	1 588

<sup>1)</sup> Pl. Ahvenanmaa.<sup>2)</sup> 25 % neliöhinnosta < alakvartiili.<sup>3)</sup> 50 % neliöhinnosta < mediaani.<sup>4)</sup> 75 % neliöhinnosta < yläkvartiili.<sup>1)</sup> Exkl. Åland.<sup>2)</sup> 25 % av kvadratmeterpriser < undre kvartil.<sup>3)</sup> 50 % av kvadratmeterpriser < median.<sup>4)</sup> 75 % av kvadratmeterpriser < övre kvartil.<sup>1)</sup> Exkl. Åland.<sup>2)</sup> 25% of prices per square metre < lower quartile.<sup>3)</sup> 50% of prices per square metre < median.<sup>4)</sup> 75% of prices per square metre < upper quartile.

**17. Kiinteistön ylläpidon kustannusindeksi — Kostnadsindex för fastighetsunderhåll — Cost index for real estate maintenance**

2000 = 100. Ryhmien painot ilmoitettu suluissa – Gruppvikterna inom parentes – Weighting figures in parentheses

Vuosi ja neljännes År och kvartal Year and quarter	Rakennustyyppi – Byggnadstyp – Type of building									Vuosi- muutos Förändring/ år Year-on-year change
	Kokonaisindeksi – Totalindex – Total index									
	Yhteensä Totalt	Vuosi- muutos Förändring/ år Year-on-year change	Asuinkerros- talo Flervånings- bostadshus Block of flats	Mymälä- rakennus Butiksbyggnad Shop or store building	Toimisto- rakennus Kontors- byggnad Office building	Terveyskeskus Hälsocentral Health centre	Koulurakennus Skolbyggnad School building	Teollisuus- halli Industrihall Industrial facility	Omakotitalo Egnahems- hus Detached house	
	(1 000)	%	(449)	(76)	(97)	(53)	(92)	(233)	%	
	1	2	3	4	5	6	7	8	9	10
2000. ....	100,0		100,0	100,0	100,0	100,0	100,0	100,0	100,0	
2001. ....	103,4	3,5	104,2	103,2	103,6	103,3	103,0	102,2	99,8	-0,2
2002. ....	105,9	2,4	106,8	105,8	106,4	105,8	105,2	104,2	100,9	1,1
2003. ....	111,0	4,8	110,9	112,5	112,5	111,1	110,3	110,4	107,3	6,3
2004. ....	113,3	2,1	112,9	114,7	114,4	113,6	113,2	113,2	111,1	3,6
2002 I	104,8	2,4	106,0	104,8	105,4	104,6	103,9	102,8	99,5	0,0
2002 II	105,9	2,1	106,9	105,9	106,4	106,0	105,3	104,2	100,7	0,3
2002 III	106,1	1,9	106,9	106,1	106,5	106,0	105,4	104,5	101,4	0,4
2002 IV	106,7	3,1	107,6	106,7	107,1	106,6	106,1	105,2	102,1	3,8
2003 I	110,7	5,5	110,1	112,0	112,0	110,4	110,1	111,0	108,8	9,4
2003 II	110,7	4,5	110,7	112,4	112,4	111,1	110,1	109,6	106,0	5,2
2003 III	110,8	4,4	110,7	112,4	112,3	111,1	110,1	110,0	106,9	5,4
2003 IV	111,9	4,8	112,0	113,3	113,3	112,0	111,1	110,9	107,6	5,3
2004 I	112,0	1,2	112,0	113,7	113,7	112,1	111,2	111,1	108,2	-0,6
2004 II	113,4	2,5	112,9	115,0	114,5	114,4	113,7	113,2	109,9	3,7
2004 III	113,5	2,4	112,9	114,8	114,4	113,6	113,5	113,7	112,5	5,2
2004 IV	114,3	2,1	113,7	115,3	114,9	114,2	114,4	114,7	114,0	6,0

Tehtävä – Uppgift – Task

Vuosi ja neljännes År och kvartal Year and quarter	Yhteis- tehtävät Gemensamma uppgifter Common tasks	Yleishoito Allmän skötsel General management	Lämpöhuolto Värmeunderhåll Heating supply	Sähköhuolto Elunderhåll Electricity supply	Vesihuolto Vatten- och avloppsunder- håll Water supply	Erytyslaite- huolto Underhåll av special- apparater Special equipment maintenance	Siivous Städning Cleaning	Jätehuolto Avfalls- hantering Waste management	Ulkoalueiden hoito Skötsel av gårdsområden Grounds upkeep	Kunnossapito Underhåll General maintenance
	(185)	(18)	(266)	(108)	(89)	(8)	(102)	(20)	(38)	(166)
	11	12	13	14	15	16	17	18	19	20
	2000. ....	100,0	100,0	100,0	100,0	100,0	100,0	100,0	100,0	100,0
2001. ....	104,3	102,8	104,2	101,6	101,4	104,2	102,9	100,6	103,2	104,3
2002. ....	107,5	105,0	105,5	105,6	103,4	106,5	105,4	104,0	105,5	106,9
2003. ....	111,3	108,4	110,6	121,6	106,1	109,5	108,9	106,9	108,9	109,8
2004. ....	113,6	112,4	112,7	122,0	108,5	113,0	112,3	109,4	112,6	112,1
2002 I	106,7	103,9	103,8	104,5	103,7	105,5	104,2	104,4	104,4	105,7
2002 II	107,8	105,7	105,0	105,2	103,7	106,9	105,8	104,9	106,2	107,1
2002 III	107,7	105,0	105,9	105,9	102,8	106,6	105,7	103,2	105,4	107,2
2002 IV	107,8	105,3	107,3	106,8	103,4	107,0	105,9	103,3	105,8	107,7
2003 I	110,3	106,7	112,0	120,5	105,5	108,4	107,2	106,6	107,2	109,2
2003 II	111,5	109,0	108,5	121,4	106,1	110,1	109,4	106,9	109,5	110,5
2003 III	111,6	109,0	109,4	121,5	106,2	109,7	109,5	106,9	109,4	109,6
2003 IV	111,7	109,1	112,4	122,9	106,4	110,0	109,6	107,2	109,7	109,8
2004 I	113,2	109,6	110,1	123,7	107,4	110,8	109,9	108,6	110,2	111,0
2004 II	114,2	114,2	111,3	121,5	109,1	114,1	114,5	109,8	114,7	112,6
2004 III	113,5	112,1	113,7	121,4	108,7	113,1	112,3	109,8	112,5	112,1
2004 IV	113,7	112,4	115,9	121,4	108,7	114,1	112,6	109,5	112,9	112,6

## 18. Asuntojen vuokrat — Bostadshyror — Rents of dwellings

Alue — Region	Vuosi ja neljännes — År och kvartal — Year and quarter											
	2003		2004				2003		2004			
			I	II	III	IV			I	II	III	IV
	1	2	3	4	5	6	7	8	9	10	11	12
	Keskivuokra, €/m <sup>2</sup> — Medelhyra, €/m <sup>2</sup>						2003 = 100					
	Mean rent, €/m <sup>2</sup>											
Koko maa — Hela landet — Whole country .	7,94	8,13	8,04	8,11	8,18	8,20	100	102,4	101,3	102,2	103,1	103,3
Arava — Government housing loans . . . .	7,18	7,41	7,34	7,39	7,46	7,44	100	103,2	102,3	102,9	103,9	103,6
Vapaarahoitteiset — Fri finansiering — Non-subsidised . . . . .	8,50	8,67	8,55	8,65	8,72	8,76	100	102,0	100,6	101,7	102,5	103,1
Pääkaupunkiseutu — Huvudstadsregionen — Greater Helsinki Area . . . . .	9,77	9,99	9,94	9,93	10,03	10,06	100	102,3	101,8	101,7	102,7	103,0
Arava — Government housing loans . . . .	8,09	8,39	8,35	8,36	8,43	8,43	100	103,7	103,2	103,3	104,2	104,2
Vapaarahoitteiset — Fri finansiering — Non-subsidised . . . . .	11,05	11,21	11,16	11,13	11,26	11,31	100	101,5	101,0	100,8	101,9	102,4
Muu Suomi — Övriga Finland — Rest of Finland . . . . .	7,26	7,45	7,33	7,44	7,50	7,51	100	102,5	101,0	102,4	103,2	103,4
Arava — Government housing loans . . . .	6,83	7,03	6,96	7,02	7,09	7,06	100	102,9	101,9	102,8	103,8	103,4
Vapaarahoitteiset — Fri finansiering — Non-subsidised . . . . .	7,58	7,75	7,61	7,74	7,80	7,84	100	102,2	100,4	102,2	102,9	103,5
	Vuosisuunnitus — Förändring på årsnivå						Neljännesvuosisuunnitus — Kvartalsförändring					
	Year-on-year change, %						Quarterly change, %					
Koko maa — Hela landet — Whole country .	..	2,4	2,0	2,1	2,8	2,9	..	0,0	0,9	0,9	0,9	0,2
Arava — Government housing loans . . . .	..	3,2	3,2	3,1	3,6	2,9	..	0,0	1,6	0,6	0,9	-0,3
Vapaarahoitteiset — Fri finansiering — Non-subsidised . . . . .	..	2,0	1,3	1,4	2,3	2,9	..	0,0	0,4	1,1	0,8	0,5
Pääkaupunkiseutu — Huvudstadsregionen — Greater Helsinki Area . . . . .	..	2,3	3,2	1,2	2,4	2,4	..	0,0	1,1	-0,1	1,0	0,3
Arava — Government housing loans . . . .	..	3,7	4,3	3,4	4,2	3,0	..	0,0	1,9	0,1	0,9	0,0
Vapaarahoitteiset — Fri finansiering — Non-subsidised . . . . .	..	1,5	2,7	-0,1	1,4	2,0	..	0,0	0,7	-0,2	1,1	0,5
Muu Suomi — Övriga Finland — Rest of Finland . . . . .	..	2,5	1,4	2,5	3,0	3,2	..	0,0	0,7	1,4	0,8	0,2
Arava — Government housing loans . . . .	..	2,9	2,7	3,0	3,3	2,9	..	0,0	1,5	0,8	1,0	-0,4
Vapaarahoitteiset — Fri finansiering — Non-subsidised . . . . .	..	2,2	0,5	2,3	2,8	3,3	..	0,0	0,3	1,8	0,7	0,6

## 19. Ulkomainen merenkulku — Sjöfarten mellan Finland och utlandet — Foreign shipping

Vuosi ja kuukausi År och månad Year and month	Saapuneet alukset Ankomna fartyg Vessels entered						Lähteneet alukset Avgångna fartyg Vessels cleared						Matkustajia Passagerare Passengers	
	Yhteensä Total	Suom- laiset Finska Finnish	Netto- tonnia Net- tonnes	Lastissa netto- tonneina I last, nettoton With cargo in net tonnes	Tuonti Import	Yhteensä Total	Suom- laiset Finska Finnish	Netto- tonnia Net- tonnes	Lastissa netto- tonneina I last, nettoton With cargo in net tonnes	Vienti Export	Yhteensä Total	Suomal. aluksilla Med finska fartyg By Finnish vessels	Saapu- neet Ankom- mande Disem- barked	Lähte- neet Avgå- ende Em- barked
	1	2	3	4	5	6	7	8	9	10	11	12	13	14
2000. ...	29 041	10 923	155 635	147 243	41 093	19 390	28 939	10 818	152 143	140 852	39 503	12 961	8 008	7 956
2001. ...	29 246	10 445	157 730	149 434	44 904	20 093	29 295	10 436	157 639	145 989	39 638	11 529	7 837	7 755
2002. ...	30 066	10 190	166 142	157 862	45 468	18 594	30 158	10 225	166 289	154 324	41 478	11 182	7 923	7 827
2003. ...	30 036	9 288	175 224	167 255	51 836	23 558	30 030	9 289	174 834	161 065	41 563	9 500	7 860	7 769
2004. ...	33 181	8 983	195 107	183 221	53 170	22 950	33 200	8 974	195 180	175 749	42 740	8 429	8 121	8 066
2002	I	1 766	758	12 211	11 607	3 710	1 784	774	12 272	11 235	3 211	917	417	421
	II	1 670	707	11 281	10 697	2 901	1 316	1 650	701	11 137	3 038	909	519	514
	III	2 062	810	13 157	12 499	3 417	1 442	2 066	810	13 179	12 293	3 510	576	570
	IV	2 689	849	13 408	12 527	3 832	1 595	2 685	842	13 402	12 446	3 900	593	576
	V	2 952	945	14 341	13 615	3 892	1 502	2 987	959	14 421	13 474	3 860	711	691
	VI	2 838	908	14 294	13 537	3 626	1 401	2 826	904	14 290	13 369	3 412	799	781
	VII	3 081	986	14 941	14 361	3 748	1 523	3 108	1 001	15 064	14 142	3 393	1 092	1 070
	VIII	2 980	942	15 344	14 681	3 967	1 490	3 006	945	15 420	14 349	3 357	862	884
	IX	2 817	864	14 319	13 625	4 269	1 678	2 783	862	14 148	13 095	3 351	599	592
	X	2 743	859	14 809	14 127	4 104	1 540	2 780	864	14 940	13 856	3 803	646	642
	XI	2 520	814	14 410	13 704	3 938	1 746	2 540	818	14 452	13 391	3 552	566	562
	XII	1 954	751	13 600	12 843	4 087	1 741	1 938	745	13 533	12 327	3 081	542	524
2003	I	1 743	700	13 279	12 712	3 789	1 884	1 756	706	13 359	12 319	2 977	431	431
	II	1 613	631	12 145	11 505	3 387	1 709	1 594	623	12 013	11 132	3 093	515	512
	III	1 779	708	13 591	13 021	3 723	1 918	1 769	706	13 580	12 629	3 316	538	533
	IV	1 932	740	13 540	12 902	3 864	1 855	1 930	737	13 440	12 567	3 773	598	586
	V	2 867	866	15 510	14 712	5 100	2 316	2 881	873	15 418	14 034	4 019	689	673
	VI	3 057	843	15 115	14 429	4 440	1 954	3 036	831	15 095	13 937	3 589	797	783
	VII	3 269	860	16 164	15 483	4 504	1 760	3 297	874	16 241	14 930	3 306	1 100	1 063
	VIII	3 111	863	15 523	14 886	4 530	2 197	3 112	867	15 513	14 352	3 444	829	852
	IX	2 877	805	15 154	14 493	4 809	1 981	2 870	804	15 111	13 848	3 548	593	596
	X	2 827	782	15 789	15 048	5 100	2 169	2 845	785	15 783	14 326	3 670	655	654
	XI	2 670	768	15 035	14 366	4 323	1 850	2 659	766	14 964	13 885	3 533	582	570
	XII	2 291	722	14 377	13 697	4 266	1 965	2 281	717	14 316	13 105	3 293	531	517
2004	I	1 927	673	14 220	13 656	3 898	1 901	1 965	674	14 389	13 279	3 414	438	440
	II	1 822	608	13 684	13 127	3 717	1 859	1 812	611	13 641	12 720	3 159	552	546
	III	2 070	686	15 181	14 443	4 304	2 192	2 069	683	15 148	13 960	3 855	615	615
	IV	2 463	709	14 673	14 061	4 011	1 853	2 478	712	14 753	13 771	3 686	613	615
	V	3 393	830	18 212	16 589	4 813	2 026	3 336	807	18 007	15 802	3 605	718	702
	VI	3 353	809	17 649	15 989	4 592	1 996	3 360	819	17 653	15 446	3 633	812	797
	VII	3 535	875	18 188	16 549	4 748	1 799	3 552	878	18 201	15 833	3 403	1 154	1 129
	VIII	3 405	850	17 841	16 428	4 739	1 963	3 401	857	17 707	15 661	3 356	887	906
	IX	3 058	768	16 234	15 648	4 638	1 867	3 069	775	16 380	14 741	3 638	604	607
	X	3 040	747	16 802	16 000	4 794	1 924	3 047	741	16 846	15 334	3 778	685	675
	XI	2 686	723	16 433	15 681	4 766	1 860	2 647	720	16 310	14 961	3 531	570	569
	XII	2 429	705	15 985	15 049	4 149	1 707	2 464	697	16 145	14 241	3 683	568	567

## 20. Moottoriajoneuvot — Motorfordon — Motor vehicles

Vuosi ja kuukausi År och månad Year and month	Henkilöautot Personbilar Passenger cars		Kuorma-autot Lastbilar Heavy lorries		Linja- autot Bussar Buses/ coaches	Paketti- autot Paket- bilar Light lorries	Kaikki autot Alla bilar All automobiles		Autojen käyttövoima Drivkraft Motive power of automobiles		
	Yhteensä Totalt Total	Luvan- varaiset Tillstånds- pliktig Hire or reward	Yhteensä Totalt Total	Luvan- varaiset Tillstånds- pliktig Hire or reward			Yhteensä Totalt Total	Luvan- varaiset Tillstånds- pliktig Hire or reward	Bensiini <sup>1)</sup> Bensin <sup>1)</sup> Petrol <sup>1)</sup>	Diesel <sup>1)</sup> Diesel <sup>1)</sup> Diesel <sup>1)</sup>	Muut <sup>1)</sup> Övriga <sup>1)</sup> Others <sup>1)</sup>
	1	2	3	4	5	6	7	8	9	10	11

## Rekisteröidyt ajoneuvot — Inregistrerade motorfordon — Motor vehicles registered

2000. ....	2 134 728	10 276	65 223	30 011	9 852	239 095	2 465 822	52 623	1 946 160	501 507	920
2001. ....	2 160 603	10 260	68 569	30 817	9 769	243 988	2 499 154	53 333	1 957 434	523 278	749
2002. ....	2 194 683	10 259	72 469	31 434	10 005	247 230	2 539 953	54 008	1 976 520	544 742	611
2003. ....	2 274 577	10 150	77 015	32 290	10 358	250 107	2 626 999	54 945	2 031 898	575 951	483
2004. ....	2 346 726	10 197	82 492	33 273	10 716	272 690	2 727 160	56 209	2 092 347	615 234	418

Rekisteröidyt uudet ajoneuvot <sup>1)</sup> — Inregistrerade nya motorfordon <sup>1)</sup> — New vehicles registered <sup>1)</sup>

2000. ....	134 603	3 212	5 076	2 569	542	13 044	153 265	6 729	108 418	44 837	10	
2001. ....	109 428	3 099	4 829	2 442	389	12 863	127 509	6 366	91 940	35 567	2	
2002. ....	117 034	3 400	4 965	2 334	477	12 891	135 367	6 644	99 449	35 883	35	
2003. ....	147 405	3 116	5 603	2 775	474	12 752	166 234	6 739	125 337	40 891	6	
2004. ....	142 642	3 106	5 820	3 015	510	15 769	164 741	7 117	121 014	43 718	9	
2003	I	14 040	281	554	285	51	1 259	15 904	649	11 617	4 286	1
	II	11 054	227	371	211	38	1 074	12 537	500	9 408	3 129	0
	III	11 937	236	466	229	39	1 004	13 446	560	10 206	3 240	0
	IV	12 981	213	467	186	37	1 042	14 527	481	11 091	3 434	2
	V	14 800	265	513	254	34	1 144	16 491	602	12 768	3 722	1
	VI	14 706	274	527	317	26	1 093	16 352	651	12 632	3 719	1
	VII	13 527	272	400	194	19	829	14 775	505	11 599	3 176	0
	VIII	12 670	288	363	162	85	1 003	14 121	564	10 858	3 263	0
	IX	11 387	294	474	194	28	1 154	13 043	555	9 523	3 520	0
	X	13 010	304	590	280	34	1 227	14 861	654	11 065	3 796	0
	XI	10 427	235	446	218	32	944	11 849	503	8 853	2 996	0
	XII	6 866	227	432	245	51	979	8 328	515	5 717	2 610	1
2004	I	18 375	322	623	368	53	1 489	20 540	789	15 231	5 309	0
	II	11 579	242	452	249	28	1 105	13 164	544	9 866	3 298	0
	III	13 084	260	535	291	40	1 443	15 102	665	11 157	3 940	5
	IV	14 072	250	501	275	73	1 363	16 009	619	12 131	3 878	0
	V	13 327	221	493	240	20	1 386	15 226	524	11 541	3 685	0
	VI	13 168	298	533	251	28	1 536	15 265	630	11 170	4 095	0
	VII	10 673	200	375	201	20	1 157	12 225	449	9 253	2 972	0
	VIII	10 139	206	411	183	93	1 307	11 950	515	8 700	3 249	1
	IX	11 032	282	403	221	26	1 388	12 849	590	9 266	3 582	1
	X	11 157	278	498	259	38	1 351	13 044	621	9 326	3 717	1
	XI	9 704	300	471	257	17	1 192	11 384	608	8 098	3 286	0
	XII	6 332	247	525	220	74	1 052	7 983	563	5 275	2 707	1
2005	I	18 162	315	493	289	59	1 477	20 191	724	14 851	5 339	1

<sup>1)</sup> Pl. Ahvenanmaa.<sup>1)</sup> Exkl. Åland.<sup>1)</sup> Excl. Åland.

## 20. Moottoriajoneuvot (jatk.) — Motorfordon (forts.) — Motor vehicles (cont.)

Vuosi ja kuukausi År och månad Year and month	Moottori- pyörät Motor- cycles	Traktorit Traktorer Agricultural tractors	Mopot Mopeder Mopeds	Moottori- kelkat <sup>1)</sup> Snö- skotrar Snow mobiles <sup>1)</sup>	Moottori- työkoneet Motor- drivna arbets- maskiner Motor- driven machines	Matkailu- perä- vaunut <sup>1)</sup> Hus- vagnar <sup>1)</sup> Caravans <sup>1)</sup>	Puoli- perä- vaunut <sup>1)</sup> Påhångs- vagnar <sup>1)</sup> Semi- trailers <sup>1)</sup>	Muut perä- vaunut <sup>1)</sup> Övriga släp- vagnar <sup>1)</sup> Other trailers <sup>1)</sup>	
	12	13	14	15	16	17	18	19	
<b>Rekisteröidyt ajoneuvot (jatk.)</b>									
2000...	90 877	332 584	102 545	90 511	29 241	58 541	12 786	510 459	
2001...	102 811	335 140	103 424	93 486	30 936	58 145	13 120	533 256	
2002...	116 021	338 312	107 556	96 442	32 382	57 993	13 778	556 526	
2003...	129 670	342 259	115 712	97 936	34 032	57 094	15 077	580 786	
2004...	142 703	346 708	129 017	100 961	35 967	58 931	16 366	609 629	
<b>Rekisteröidyt uudet ajoneuvot<sup>1)</sup> (jatk.)</b>									
2000...	5 167	5 123	6 423	5 516	1 666	1 000	516	26 071	
2001...	4 408	4 937	6 705	5 947	1 602	1 010	908	25 639	
2002...	4 920	5 121	8 835	5 606	1 502	1 176	1 421	26 143	
2003...	6 264	5 353	12 751	4 598	1 668	1 410	1 793	28 340	
2004...	7 835	5 046	17 808	6 123	1 833	1 736	1 898	30 968	
2003	I	102	1 114	164	1 227	181	107	253	1 090
	II	122	386	286	709	103	66	207	1 337
	III	451	530	966	321	119	134	125	1 797
	IV	1 763	781	1 997	43	136	192	154	3 086
	V	1 472	602	2 501	9	156	208	100	4 266
	VI	1 076	414	2 244	4	160	196	75	3 446
	VII	559	205	2 050	1	118	151	104	2 900
	VIII	351	192	1 105	3	94	97	174	2 348
	IX	185	316	593	10	164	81	89	2 768
	X	80	322	381	167	171	102	301	2 593
	XI	41	309	158	763	137	61	145	1 545
	XII	62	182	306	1 341	129	15	66	1 164
2004	I	127	1 187	156	1 854	197	109	265	1 369
	II	256	351	316	925	110	95	163	1 474
	III	723	490	1 375	644	155	156	69	2 424
	IV	2 377	674	4 264	102	151	229	266	3 755
	V	1 497	488	2 967	19	179	299	219	4 448
	VI	1 307	390	3 877	3	193	269	156	3 764
	VII	761	204	1 852	2	101	174	44	2 993
	VIII	417	271	1 346	6	106	127	333	2 488
	IX	241	267	791	22	156	102	150	2 754
	X	73	230	483	150	165	87	105	2 445
	XI	31	318	249	789	170	58	74	1 661
	XII	25	176	132	1 607	150	31	54	1 393
2005	I	179	1 016	248	1 860	190	117	685	1 456

<sup>1)</sup> Pl. Ahvenanmaa.<sup>2)</sup> Suomalaisen kuorma-autojen tekemä kuljetustyö.<sup>1)</sup> Exkl. Åland.<sup>2)</sup> Transportarbete av finska lastbilar.21. Tieliiikenteen tavarakuljetus-  
suoritteet — Varustransport-  
prestationer inom vägtrafik —  
Ton kilometrage of road  
transport of goods

Vuosi ja neljännes År och kvartal Year and quarter	Kuljetettu tavaramäärä Transporterad varumängd Volume of goods transported	Kuljetus- suorite <sup>2)</sup> Transport- prestation <sup>2)</sup> Ton kilometrage <sup>2)</sup>	
	1 000 t	1 000 000 t-km	
	1	2	
2000.....	415 534	27 716	
2001.....	372 812	26 678	
2002.....	414 048	28 069	
2003.....	393 220	26 895	
2004.....	392 286	27 329	
1997	I	75 328	5 640
	II	86 900	6 196
	III	106 078	6 491
	IV	114 828	6 183
1998	I	87 994	6 246
	II	98 959	6 321
	III	106 957	6 151
	IV	106 220	6 893
1999	I	81 736	5 807
	II	105 145	6 859
	III	109 645	5 930
	IV	114 259	6 980
2000	I	88 895	7 023
	II	102 808	7 294
	III	109 452	6 494
	IV	114 379	6 905
2001	I	101 374	7 095
	II	82 394	6 126
	III	90 838	6 464
	IV	98 206	6 993
2002	I	94 881	7 117
	II	95 372	7 054
	III	119 093	6 670
	IV	104 702	7 228
2003	I	81 405	6 550
	II	99 907	6 890
	III	102 693	5 712
	IV	109 215	7 743
2004	I	92 602	7 638
	II	98 133	6 845
	III	97 331	5 908
	IV	104 220	6 938

<sup>1)</sup> Exkl. Åland.<sup>2)</sup> Transportation by Finnish trucks and heavy lorries.

## 22. Rautatieliikenne — Järnvägstrafik — Railway traffic

Vuosi ja kuukausi År och månad Year and month	Matkat <sup>1)</sup> Resor <sup>1)</sup> Journeys <sup>1)</sup>	Henkilö- kilometrit <sup>1)</sup> Person- kilometer <sup>1)</sup> Passenger kilometres <sup>1)</sup>	Kuljetettu tavara Fraktat gods Freight carried		Volymyymi-indeksi Volymindex Volume index		
					Henkilö- liikenne <sup>2)</sup> Person- trafik <sup>2)</sup> Passenger traffic <sup>2)</sup>	Tavara- liikenne Gods- trafik Freight traffic	
	1 000	1 000 000	1 000 t	1 000 000 t-km	2000 = 100	2000 = 100	
	1	2	3	4	5	6	
2000.....	54 783	3 405	40 501	10 107	100	100	
2001.....	54 987	3 282	41 678	9 857	98	103	
2002.....	57 695	3 318	41 679	9 664	99	103	
2003.....	59 909	3 338	43 503	10 047	101	107	
2004.....	60 134	3 352	42 663	10 105	103	105	
2002	I	982	212	3 348	803	100	99
	II	1 021	232	3 447	780	104	102
	III	989	234	3 764	865	101	112
	IV	894	192	3 884	891	91	115
	V	930	204	3 733	873	95	111
	VI	948	229	2 922	680	97	87
	VII	988	251	3 396	786	101	101
	VIII	1 001	223	3 195	749	102	95
	IX	951	202	3 334	785	97	99
	X	1 066	233	3 597	836	109	107
	XI	992	214	3 553	838	101	105
	XII	880	210	3 507	778	90	104
2003	I	1 013	219	3 461	815	103	103
	II	1 018	230	3 763	861	104	112
	III	995	224	4 106	953	101	122
	IV	934	208	4 199	977	95	124
	V	929	202	3 809	895	95	113
	VI	992	241	3 265	743	101	97
	VII	1 003	246	3 581	795	102	106
	VIII	1 028	223	3 430	779	105	102
	IX	986	203	3 557	816	100	105
	X	1 101	233	3 551	832	112	105
	XI	1 001	205	3 341	801	102	99
	XII	915	209	3 442	781	93	102
2004	I	1 053	220	3 471	812	107	103
	II	989	218	3 548	816	101	105
	III	1 017	222	4 062	957	104	120
	IV	953	202	3 946	892	97	117
	V	966	209	3 602	870	98	107
	VI	967	228	3 128	747	99	93
	VII	990	242	3 275	758	101	97
	VIII	1 036	219	3 430	843	106	102
	IX	995	206	3 381	819	101	100
	X	1 104	237	3 544	859	112	105
	XI	1 053	222	3 635	890	107	108
	XII	1 005	229	3 641	841	102	108

23. Lentoliikenne, kotimaiset yhtiöt  
Flygtrafik, inhemska flygbolag  
Air traffic, Finnish air carriers

Vuosi ja kuukausi År och månad Year and month	Säännöllinen reittiliikenne <sup>3)</sup> Reguljär flygtrafik <sup>3)</sup> Regular airline service <sup>3)</sup>				
	Lento-km Flygkm Aircraft- km	Henkilökilometrit Passagerarkm Passenger-km	Matkustajia Passagerare Passengers	Rahτία ja postia Frakt och post Freight and mail	
	1 000	1 000	1 000	1 000 tonni-km tonne-km	
	1	2	3	4	
2000.....	82 719	7 477 644	6 026	300 518	
2001.....	83 197	7 932 564	6 169	190 963	
2002.....	80 567	8 475 237	5 844	237 102	
2003.....	82 901	8 644 889	5 555	276 146	
2004.....	89 488	10 483 135	6 063	343 049	
2002	I	6 390	576 680	440	14 121
	II	6 134	607 227	454	15 603
	III	6 973	763 990	563	20 882
	IV	7 247	759 115	547	20 257
	V	6 716	716 720	500	21 114
	VI	6 597	781 778	515	19 328
	VII	6 485	783 521	456	20 024
	VIII	6 915	778 311	502	20 136
	IX	6 999	734 831	504	20 261
	X	7 139	709 734	489	22 033
	XI	6 821	629 773	451	23 553
	XII	6 151	633 557	423	19 790
2003	I	6 813	645 485	431	19 223
	II	6 527	629 668	438	18 328
	III	7 371	726 625	527	23 589
	IV	6 742	615 370	453	21 918
	V	6 593	540 819	414	20 871
	VI	6 254	668 169	444	16 164
	VII	6 529	753 233	419	20 027
	VIII	7 186	834 913	480	23 297
	IX	7 504	839 869	503	26 962
	X	7 610	858 541	516	29 648
	XI	7 181	772 567	483	30 177
	XII	6 591	759 630	447	25 942
2004	I	7 007	758 501	432	24 671
	II	7 186	788 849	491	26 318
	III	8 081	902 323	592	30 406
	IV	7 442	883 350	542	27 223
	V	7 544	820 884	506	28 017
	VI	7 736	937 930	529	29 132
	VII	7 263	979 212	473	27 895
	VIII	7 616	980 627	506	29 324
	IX	7 690	937 859	530	31 150
	X	7 422	883 865	494	30 750
	XI	7 822	784 996	509	28 285
	XII	6 679	824 739	459	29 878

<sup>1)</sup> Kuukausitiedot: vain kaukoliikenne.<sup>2)</sup> Vuosi- ja kuukausitiedot: vain kaukoliikenne.<sup>3)</sup> Pl. lomareittiliikenne.<sup>1)</sup> Månadsuppgifter: bara fjärrtrafik.<sup>2)</sup> Års- och månadsuppgifter: bara fjärrtrafik.<sup>3)</sup> Exkl. semesterflyg.<sup>1)</sup> Monthly data: only long-distance traffic.<sup>2)</sup> Annual and monthly data: only long-distance traffic.<sup>3)</sup> Excl. leisure flights.

## 24. Tieliihkonnettomuudet — Vägtrafikolyckor — Road traffic accidents

Poliisin tietoon tulleet henkilövahinko-onnettomuudet – Olyckor med personskada som har kommit till polisens kännedom  
Accidents involving personal injury recorded by the police

Vuosi ja kuukausi År och månad Year and month	Onnettomuudet Olyckor Accidents		Uhrin – Offer – Victims									
	Yhteensä Totalt Total	Kuolemaan johtaneet Med dödlig utgång Fatal	Kuolleet – Döda – Killed					Loukkaantuneet – Skadade – Injured				
			Yhteensä Totalt Total	Jalan- kulkijat Gående Pe- destrians	Polku- pyöräilijät Cyklister Cyclists	M.pyörä/ mopoiilijat M.cykel/ moped M.cycle/ moped	Henkilö- autoilijat <sup>1)</sup> Person- bilister <sup>1)</sup> Passenger car <sup>1)</sup>	Yhteensä Totalt Total	Jalan- kulkijat Gående Pe- destrians	Polku- pyöräilijät Cyklister Cyclists	M.pyörä/ mopoiilijat M.cykel/ moped M.cycle/ moped	Henkilö- autoilijat <sup>1)</sup> Person- bilister <sup>1)</sup> Passenger car <sup>1)</sup>
1	2	3	4	5	6	7	8	9	10	11	12	
2000. . . .	6 633	354	396	62	53	19	224	8 508	867	1 113	837	4 992
2001. . . .	6 451	386	433	62	59	23	262	8 411	725	992	789	5 185
2002. . . .	6 196	367	415	40	53	29	267	8 156	644	987	818	5 041
2003. . . .	6 907	346	379	59	39	35	217	9 088	714	954	937	5 707
*2004. . . .	6 508	318	370	48	25	32	221	8 486	627	954	1 019	5 176
2002	I 472	31	36	5	4	–	24	671	64	28	7	488
	II 386	25	30	7	–	–	20	561	55	22	2	394
	III 379	24	25	–	2	–	21	518	61	30	9	365
	IV 422	23	26	4	4	–	17	538	50	69	71	321
	V 584	28	31	3	3	1	21	718	53	146	123	354
	VI 605	40	43	–	6	10	26	782	45	124	132	446
	VII 663	35	37	5	8	8	13	846	46	125	170	466
	VIII 737	50	59	4	12	6	34	959	56	193	146	506
	IX 596	31	35	4	7	3	21	743	45	131	105	416
	X 458	25	26	1	4	–	16	611	52	66	28	388
	XI 487	28	36	4	2	1	28	649	64	32	21	467
	XII 407	27	31	3	1	–	26	560	53	21	4	430
2003	I 437	19	22	2	–	–	16	621	65	16	5	429
	II 346	22	23	9	–	–	11	470	62	18	4	314
	III 390	22	25	4	3	1	15	470	61	34	13	326
	IV 422	22	26	3	1	3	16	590	34	49	53	375
	V 578	28	29	2	2	6	16	735	63	92	124	401
	VI 648	24	26	–	4	6	14	849	36	112	134	508
	VII 699	30	32	4	5	4	18	902	37	133	195	482
	VIII 758	39	43	6	5	9	21	989	40	154	182	570
	IX 716	37	42	4	2	5	28	918	55	140	142	530
	X 673	32	33	8	6	–	17	880	70	92	44	604
	XI 575	29	32	9	8	–	14	748	103	61	25	497
	XII 665	42	46	8	3	1	31	916	88	53	16	671
*2004	I 468	21	25	5	2	–	17	642	68	22	6	484
	II 408	19	19	4	1	–	12	549	52	26	10	402
	III 361	15	40	3	–	2	11	497	40	25	33	352
	IV 419	32	37	4	3	2	26	536	32	77	79	306
	V 561	37	42	1	3	6	32	724	46	101	132	389
	VI 589	27	28	2	2	2	20	760	30	112	140	431
	VII 668	25	26	3	4	5	12	880	35	98	183	512
	VIII 700	23	25	1	2	8	13	884	52	140	209	441
	IX 604	35	40	5	4	2	28	745	51	118	110	395
	X 619	36	37	5	2	3	25	792	65	123	75	462
	XI 559	23	25	7	2	2	11	713	72	82	34	461
	XII 552	25	26	8	–	–	14	764	84	30	8	541
*2005	I 493	42	50	10	5	–	32	658	64	21	6	495

<sup>1)</sup> Käsittää sekä autonkuljettajat että matkustajat.<sup>1)</sup> Inkl. både förare och passagerare.<sup>1)</sup> Comprising both drivers and passengers.

25. Postiliikenne — Posttrafik — *Posts*

Vuosi ja neljännes År och kvartal Year and quarter	Postilähettykset – Postförsändelser – <i>Postal consignments</i>		
	Kirjelähettykset Brevförsändelser <i>Letters</i>	Paketit Paket <i>Parcels</i>	Lehdet Tidningar <i>Newspapers and magazines</i>
	1	2	3
	1 000		
2000. ....	1 430 000	24 700	848 000
2001. ....	1 418 000	24 100	876 000
2002. ....	1 359 000	23 300	881 000
2003. ....	1 376 000	24 400	915 000
2004. ....	1 480 000	25 620	1 040 000
2002 I			
II			
III	336 400	5 700	216 800
IV			
V			
VI	320 600	5 500	217 700
VII			
VIII			
IX	291 600	5 300	200 400
X			
XI			
XII	410 500	6 800	246 100
2003 I			
II			
III	351 000	6 000	229 400
IV			
V			
VI	323 000	5 700	217 500
VII			
VIII			
IX	322 000	5 500	209 500
X			
XI			
XII	380 000	7 200	259 000
2004 I			
II			
III	359 000	6 368	266 000
IV			
V			
VI	348 000	5 901	246 000
VII			
VIII			
IX	339 000	5 818	230 000
X			
XI			
XII	434 000	7 533	298 000

26. Matkailu — Turism — *Tourism*

Vuosi ja kuukausi År och månad Year and month	Yöpyymiset majoitusliikkeissä <sup>1)</sup> Övernattningar på inkvarterings anläggningar <sup>1)</sup> <i>Nights spent in accommodation facilities <sup>1)</sup></i>	
	Yhteensä Totalt <i>Total</i>	Ulkomaalaisia Utlänningar <i>Foreigners</i>
	1	2
2000. ....	16 042 102	4 065 971
2001. ....	16 211 906	4 183 206
2002. ....	15 992 872	4 290 288
2003. ....	16 081 812	4 330 690
*2004. ....	16 701 797	4 408 120
2002 I	956 978	336 114
II	1 098 168	244 735
III	1 309 902	288 609
IV	1 116 571	228 541
V	1 051 565	290 407
VI	1 859 751	479 693
VII	2 695 322	755 180
VIII	1 822 189	606 127
IX	1 189 928	306 361
X	1 048 098	223 463
XI	986 184	222 175
XII	858 216	308 883
2003 I	940 418	337 380
II	1 093 309	257 597
III	1 271 401	289 922
IV	1 118 548	227 511
V	1 069 871	286 402
VI	1 847 046	483 726
VII	2 705 736	713 864
VIII	1 826 983	643 918
IX	1 237 572	315 457
X	1 056 982	219 161
XI	997 886	223 559
XII	916 060	332 193
*2004 I	976 056	333 197
II	1 183 647	275 937
III	1 314 048	297 640
IV	1 123 763	218 363
V	1 079 137	289 702
VI	1 861 333	494 037
VII	2 869 654	737 347
VIII	1 893 607	637 466
IX	1 284 460	314 858
X	1 115 462	219 807
XI	1 028 085	235 918
XII	972 545	353 848

<sup>1)</sup> Ml. leirintäalueet.<sup>1)</sup> Inkl. campingplatser.<sup>1)</sup> Incl. camping sites.

27. Keskeisiä euron kursseja — Viktiga eurokurser — Key euro exchange rates

Päivä- keskiarvoja Dags- medeltal Daily averages	USA (dollari) USA (dollar) US (dollar)	Kanada (dollari) Kanada (dollar) Canada (dollar)	Britannia (punta) Storbritannien (pund) United Kingdom (pound) GBP	Ruotsi (kruunu) Sverige (krona) Sweden (krona)	Norja (kruunu) Norge (krona) Norway (krona)	Tanska (kruunu) Danmark (krona) Denmark (krona)	Sveitsi (frangi) Schweiz (franc) Switzerland (franc)	Viro (kruunu) Estland (kroon) Estonia (kroon)	Japani (jeni) Japan (yen) Japan (yen)
	USD	CAD	3	4	5	6	7	8	9
	1	2							
2000. ....	0,9236	1,3706	0,60948	8,4452	8,1129	7,4538	1,5579	15,6466	99,47
2001. ....	0,8956	1,3864	0,62187	9,2551	8,0484	7,4521	1,5105	15,6466	108,68
2002. ....	0,9456	1,4838	0,62883	9,1611	7,5086	7,4305	1,4670	15,6466	118,06
2003. ....	1,1312	1,5817	0,69199	9,1242	8,0033	7,4307	1,5212	15,6466	130,97
2004. ....	1,2439	1,6167	0,67866	9,1243	8,3697	7,4399	1,5438	15,6466	134,44
2003	I 1,0622	1,6364	0,65711	9,1733	7,3328	7,4324	1,4621	15,6466	126,12
	II 1,0773	1,6299	0,66977	9,1455	7,5439	7,4317	1,4674	15,6466	128,60
	III 1,0807	1,5943	0,68255	9,2265	7,8450	7,4274	1,4695	15,6466	128,16
	IV 1,0848	1,5851	0,68902	9,1541	7,8317	7,4255	1,4964	15,6466	130,12
	V 1,1582	1,6016	0,71322	9,1559	7,8715	7,4246	1,5155	15,6466	135,83
	VI 1,1663	1,5798	0,70224	9,1182	8,1619	7,4250	1,5411	15,6466	138,05
	VII 1,1372	1,5694	0,70045	9,1856	8,2893	7,4332	1,5476	15,6466	134,99
	VIII 1,1139	1,5570	0,69919	9,2378	8,2558	7,4322	1,5400	15,6466	132,38
	IX 1,1222	1,5330	0,69693	9,0682	8,1952	7,4273	1,5474	15,6466	128,94
	X 1,1692	1,5489	0,69763	9,0105	8,2274	7,4301	1,5485	15,6466	128,12
	XI 1,1702	1,5361	0,69278	8,9939	8,1969	7,4370	1,5590	15,6466	127,84
	XII 1,2286	1,6131	0,70196	9,0228	8,2421	7,4419	1,5543	15,6466	132,43
2004	I 1,2613	1,6346	0,69215	9,1368	8,5925	7,4481	1,5657	15,6466	134,13
	II 1,2646	1,6817	0,67690	9,1763	8,7752	7,4511	1,5734	15,6466	134,78
	III 1,2262	1,6314	0,67124	9,2346	8,5407	7,4493	1,5670	15,6466	133,13
	IV 1,1985	1,6068	0,66533	9,1653	8,2976	7,4436	1,5547	15,6466	129,08
	V 1,2007	1,6541	0,67157	9,1277	8,2074	7,4405	1,5400	15,6466	134,48
	VI 1,2138	1,6492	0,66428	9,1430	8,2856	7,4342	1,5192	15,6466	132,86
	VII 1,2266	1,6220	0,66576	9,1962	8,4751	7,4355	1,5270	15,6466	134,08
	VIII 1,2176	1,6007	0,66942	9,1861	8,3315	7,4365	1,5387	15,6466	134,54
	IX 1,2218	1,5767	0,68130	9,0920	8,3604	7,4381	1,5431	15,6466	134,51
	X 1,2490	1,5600	0,69144	9,0620	8,2349	7,4379	1,5426	15,6466	135,97
	XI 1,2991	1,5540	0,69862	8,9980	8,1412	7,4313	1,5216	15,6466	136,09
	XII 1,3408	1,6333	0,69500	8,9819	8,2207	7,4338	1,5364	15,6466	139,14
2005	I 1,3119	1,6060	0,69867	9,0476	8,2125	7,4405	1,5469	15,6466	135,63

28. Euron muuntokurssit — Omräkningskurser för euron — Euro conversion rates

Maa ja entinen valuutta Land och tidigare valuta Country and the previous currency	Yhden euron arvo entisessä valuutassa Värdet av en euro uttryckt i tidigare valuta Value of one euro in the previous currency	Valuutan arvo markoissa Värdet uttryckt i mark Value in marka
	1	2
Itävalta (šillingi) — Österrike (schilling) — Austria (schilling) . . . . .	ATS 13,7603	0,432093
Belgia (frangi) — Belgien (franc) — Belgium (franc) . . . . .	BEF 40,3399	0,147391
Saksa (markka) — Tyskland (mark) — Germany (mark) . . . . .	DEM 1,95583	3,04000
Espanja (peseta) — Spanien (peseta) — Spain (peseta) . . . . .	ESP 166,386	0,0357346
Suomi (markka) — Finland (mark) — Finland (markka) . . . . .	FIM 5,94573	
Ranska (frangi) — Frankrike (franc) — France (franc) . . . . .	FRF 6,55957	0,906421
Irlanti (punta) — Irland (pund) — Ireland (pound) . . . . .	IEP 0,787564	7,54952
Italia (liira) — Italien (lira) — Italy (lira) . . . . .	ITL 1 936,27	0,00307071
Luxemburg (frangi) — Luxemburg (franc) — Luxembourg (franc) . . . . .	LUF 40,3399	0,147391
Alankomaat (guldeni) — Nederländerna (gulden) — Netherlands (guilder) . . . . .	NLG 2,20371	2,69805
Portugali (escudo) — Portugal (escudo) — Portugal (escudo) . . . . .	PTE 200,482	0,0296572
Kreikka (drakma) <sup>1)</sup> — Grekland (drakma) <sup>1)</sup> . . . . .	GRD 340,750	0,0174490

<sup>1)</sup> 1.1.2001 alkaen.

<sup>1)</sup> F.r.om. 1.1.2001.

<sup>1)</sup> From 1 January 2001.

## 29. Suomen rahalaitoksiin tehty yleisön talletukset sektoreittain ja rahalaitosryhmittäin Finländska monetära finansinstituts (MFI) inlåning från allmänheten efter sektor och MFI-kategori Deposits held by the public in Finnish monetary financial institutions (MFIs) by sector and MFI sub-category

Euroääräiset talletukset euroalueelta – Inlåning i euro i euroområden – Euro-denominated deposits from the euro area

Vuoden ja kuukauden lopussa I slutet av året och månaden At the end of year and month	Yritykset ja asuntoyhteisöt Icke-finansiella företag och bostads-samfund Non-financial corporations and housing corporations	Kotitaloudet ja kotitalouksia palvelevat voittoa tavoittelemattomat yhteisöt Hushåll och hushållens icke-vinstsyftande organisationer Households and non-profit institutions serving households	Yhteensä Totalt Total	Rahalaitosryhmittäin – Efter MFI-kategori – By MFI sub-category				
				Liikepankit Affärsbanker Commercial banks	Osuuspankit Andelsbanker Co-operative banks	Säästöpankit Sparbanker Savings banks	Ulkomaiset sivukonttorit Utländska filialer Foreign branches	Muut luottolaitokset Övriga kreditinstitut Other credit institutions
	1	2	3	4	5	6	7	8
Kanta, milj. € – Ställning, mn € – Stock, € million								
2001. ....	12 159	45 415	57 573	..	..	..	..	..
2002. ....	13 900	47 330	61 230	..	..	..	..	..
*2003. ....	14 161	50 197	64 358	35 644	21 038	5 677	1 918	82
*2004. ....	14 312	53 376	67 688	37 041	22 407	6 159	2 014	67
*2003 VIII	12 451	47 773	60 224	32 783	20 267	5 538	1 542	94
IX	12 478	47 893	60 371	32 357	20 651	5 601	1 666	97
X	13 103	48 238	61 341	33 304	20 658	5 614	1 653	111
XI	13 567	48 769	62 335	34 045	20 930	5 637	1 609	115
XII	14 161	50 197	64 358	35 644	21 038	5 677	1 918	82
*2004 I	13 679	49 801	63 480	34 541	21 147	5 691	2 017	83
II	12 942	49 225	62 167	33 306	21 052	5 692	2 037	79
III	13 455	48 964	62 419	33 654	20 958	5 684	2 035	87
IV	13 133	49 662	62 795	33 722	21 252	5 726	2 009	86
V	13 234	49 562	62 795	33 756	21 202	5 801	1 948	87
VI	13 651	50 037	63 687	34 258	21 519	5 918	1 909	84
VII	13 493	50 231	63 724	34 009	21 708	5 924	2 000	83
VIII	13 333	49 909	63 242	33 627	21 632	5 893	2 006	83
IX	13 216	50 538	63 754	33 788	22 099	5 995	1 788	84
X	13 561	50 722	64 283	34 163	22 074	5 990	1 966	89
XI	13 866	50 672	64 538	34 428	22 091	5 995	1 929	94
XII	14 312	53 376	67 688	37 041	22 407	6 159	2 014	67
Korko, % – Ränta, % – Interest rate, %								
*2003. ....	1,12	0,97	1,00	1,06	0,87	1,01	1,25	2,95
*2004. ....	1,10	0,97	1,00	1,02	0,91	1,07	1,36	2,64
*2003 VIII	1,05	0,98	0,99	1,03	0,88	1,08	1,18	3,28
IX	1,03	0,97	0,98	1,01	0,87	1,07	1,23	3,37
X	1,04	0,97	0,98	1,02	0,88	1,06	1,16	3,24
XI	1,08	0,96	0,99	1,03	0,87	1,06	1,13	3,22
XII	1,12	0,97	1,00	1,06	0,87	1,01	1,25	2,95
*2004 I	1,04	0,96	0,97	1,01	0,87	1,01	1,24	2,96
II	1,06	0,93	0,96	0,98	0,88	1,02	1,22	2,88
III	1,05	0,92	0,95	0,97	0,88	1,00	1,17	2,89
IV	1,03	0,91	0,94	0,96	0,87	1,00	1,12	2,76
V	1,01	0,92	0,94	0,95	0,88	1,03	1,17	2,78
VI	1,04	0,92	0,95	0,95	0,88	1,03	1,30	2,67
VII	1,03	0,93	0,95	0,95	0,88	1,03	1,35	2,67
VIII	1,02	0,93	0,95	0,94	0,89	1,04	1,35	2,71
IX	1,02	0,93	0,95	0,95	0,89	1,05	1,27	2,67
X	1,04	0,93	0,96	0,95	0,89	1,05	1,37	2,63
XI	1,07	0,95	0,97	0,98	0,90	1,06	1,37	2,74
XII	1,10	0,97	1,00	1,02	0,91	1,07	1,36	2,64

**29. Suomen rahalaitoksiin tehdyt yleisön talletukset sektoreittain ja rahalaitosryhmittäin (jatk.)  
Finländska monetära finansinstituts (MFI) inlåning från allmänheten efter sektor och  
MFI-kategori (forts.) — Deposits held by the public in Finnish monetary financial institutions (MFIs)  
by sector and MFI sub-category (cont.)**

Vuoden ja kuukauden lopussa I slutet av året och månaden At the end of year and month	Euroomääräiset talletukset euroalueelta — Inlåning i euro i euroområden — Euro-denominated deposits from the euro area			Valuuttatalletukset euroalueelta Inlåning i utländsk valuta i euroområdet Foreign currency deposits from the euro area	Talletukset euroalueelta yhteensä Inlåning i euroområdet totalt Deposits from the euro area, total	Talletukset euroalueen ulkopuolelta Inlåning utanför euroområdet Deposits outside the euro area	Yhteensä Totalt Total	Osuuskauppojen säästökassat Handelslagens sparkassar Co-operative savings associations
	Rahoitus- ja vakuutuslaitokset (pl. rahalaitokset) Finansiella företag och försäkringsföretag (exkl. monetära finansinstitut) Financial and insurance corporations (excl. MFIs)	Julkisyhteisöt Offentlig sektor General government	Euroomääräiset talletukset yhteensä Inlåning i euro totalt Euro-denominated deposits, total					
	9	10	11	12	13	14	15	16
Kanta, milj. € — Ställning, mn € — Stock, € million								
2001.....	1 824	4 503	63 900	1 912	65 812	..	..	416
2002.....	2 020	4 966	68 216	1 578	69 794	..	..	471
*2003.....	1 708	6 069	72 135	1 572	73 707	1 926	75 633	573
*2004.....	2 385	5 877	75 950	1 260	77 210	2 344	79 554	626
*2003 VIII	1 755	4 393	66 372	1 623	67 995	1 481	69 476	546
IX	1 658	4 536	66 565	1 685	68 250	2 239	70 489	553
X	1 737	4 536	67 615	1 636	69 250	2 133	71 383	558
XI	1 642	5 010	68 987	1 601	70 588	1 981	72 569	564
XII	1 708	6 069	72 135	1 572	73 707	1 926	75 633	573
*2004 I	1 826	4 906	70 212	1 529	71 741	1 819	73 561	585
II	2 254	5 641	70 063	1 494	71 557	1 921	73 478	592
III	2 036	4 787	69 241	1 784	71 026	2 224	73 250	594
IV	2 892	4 979	70 666	1 773	72 440	2 031	74 471	598
V	1 878	5 583	70 257	1 601	71 858	2 150	74 008	610
VI	2 014	4 656	70 357	1 614	71 971	1 759	73 730	620
VII	1 849	5 137	70 709	1 488	72 197	2 003	74 200	621
VIII	2 317	5 572	71 132	1 588	72 720	1 889	74 609	623
IX	2 867	4 837	71 458	1 482	72 940	2 019	74 959	624
X	2 405	4 967	71 655	1 491	73 146	2 743	75 889	625
XI	2 305	5 208	72 051	1 508	73 559	2 200	75 759	624
XII	2 385	5 877	75 950	1 260	77 210	2 344	79 554	626
Korko, % — Ränta, % — Interest rate, %								
*2003.....	2,04	1,42	1,06	1,72	1,08	..	..	2,36
*2004.....	2,08	1,53	1,07	1,31	1,08	..	..	1,86
*2003 VIII	1,87	1,53	1,05	1,74	1,07	..	..	2,48
IX	1,83	1,45	1,03	1,71	1,05	..	..	2,42
X	1,67	1,52	1,03	2,34	1,07	..	..	2,40
XI	1,97	1,41	1,04	1,76	1,06	..	..	2,40
XII	2,04	1,42	1,06	1,72	1,08	..	..	2,36
*2004 I	1,90	1,40	1,03	1,70	1,04	..	..	2,28
II	1,71	1,52	1,03	1,67	1,04	..	..	2,23
III	1,83	1,42	1,01	1,69	1,03	..	..	2,16
IV	1,85	1,41	1,01	1,60	1,02	..	..	2,14
V	2,07	1,40	1,01	1,56	1,02	..	..	2,12
VI	2,15	1,32	1,01	1,74	1,02	..	..	2,10
VII	2,03	1,26	1,00	1,76	1,01	..	..	2,03
VIII	1,80	1,47	1,02	1,82	1,03	..	..	1,91
IX	2,10	1,58	1,04	1,96	1,06	..	..	1,87
X	2,00	1,46	1,03	2,02	1,05	..	..	1,88
XI	2,08	1,51	1,05	2,11	1,07	..	..	1,87
XII	2,08	1,53	1,07	1,31	1,08	..	..	1,86



**30. Suomen rahalaitosten lainat yleisölle sektoreittain ja rahalaitosryhmittäin (jatk.)**  
**Finländska monetära finansinstituts (MFI) utlåning till allmänheten efter sektor och MFI-kategori (forts.) — Loans to the public by Finnish monetary financial institutions (MFIs) by sector and MFI sub-category (cont.)**

Vuoden ja kuukauden lopussa I slutet av året och månaden At the end of year and month	Euroomääräiset lainat euroalueelle — Utlåning i euro till euroområden — Euro-denominated loans to the euro area			Valuuttalainat euroalueelle Utlåning i utländsk valuta Foreign currency loans to the euro area	Lainat euroalueelle yhteensä Utlåning till euroområdet totalt Loans to the euro area, total	Lainat euroalueen ulkopuolelle Utlåning utanför euroområdet Loans outside the euro area	Yhteensä Totalt Total
	Rahoitus- ja vakuutuslaitokset (pl. rahalaitokset) Finansiella företag och försäkringsföretag (exkl. monetära finansinstitut) Financial and insurance corporations (excl. MFIs)	Julkisyhteisöt Offentlig sektor General government	Euroomääräiset lainat yhteensä Utlåning i euro totalt Euro-denominated loans, total				
	11	12	13	14	15	16	17
<b>Kanta, milj. € – Ställning, mn € – Stock, € million</b>							
2001.....	826	2 695	75 378	1 672	77 050	..	..
2002.....	894	2 899	81 827	1 733	83 559	..	..
*2003.....	601	4 318	91 666	1 010	92 676	1 460	94 136
*2004.....	599	4 055	101 300	1 015	102 315	1 546	103 861
*2003 VIII	660	3 017	87 537	1 159	88 696	1 846	90 542
IX	766	3 018	88 498	1 074	89 571	1 755	91 326
X	846	3 073	89 095	1 041	90 136	1 667	91 802
XI	661	3 168	89 830	1 014	90 844	1 674	92 518
XII	601	4 318	91 666	1 010	92 676	1 460	94 136
*2004 I	628	3 630	91 822	1 039	92 861	1 407	94 268
II	624	3 275	91 852	1 114	92 966	1 382	94 348
III	714	3 308	93 034	1 121	94 155	1 420	95 575
IV	641	3 371	94 177	1 219	95 396	1 427	96 823
V	596	3 388	95 003	1 210	96 213	1 372	97 585
VI	584	3 457	96 188	1 191	97 379	1 396	98 775
VII	545	3 527	96 530	1 199	97 729	1 321	99 050
VIII	556	3 579	97 159	1 169	98 328	1 299	99 627
IX	571	3 609	98 227	1 117	99 343	1 342	100 686
X	593	3 669	99 189	1 108	100 297	1 328	101 625
XI	623	3 778	100 210	1 116	101 326	1 582	102 908
XII	599	4 055	101 300	1 015	102 315	1 546	103 861
<b>Korko, % – Ränta, % – Interest rate, %</b>							
*2003.....	3,34	3,11	3,77	2,89	3,76	..	..
*2004.....	3,10	3,11	3,65	3,31	3,64	..	..
*2003 VIII	3,38	3,55	3,92	2,81	3,90	..	..
IX	3,19	3,48	3,88	2,80	3,86	..	..
X	2,81	3,46	3,84	2,79	3,83	..	..
XI	3,26	3,42	3,82	2,83	3,80	..	..
XII	3,34	3,11	3,77	2,89	3,76	..	..
*2004 I	3,20	3,25	3,78	2,83	3,77	..	..
II	3,17	3,35	3,76	2,90	3,75	..	..
III	3,00	3,31	3,72	2,89	3,71	..	..
IV	3,10	3,25	3,68	2,83	3,67	..	..
V	3,08	3,24	3,67	2,85	3,66	..	..
VI	3,05	3,21	3,68	2,94	3,67	..	..
VII	3,11	3,20	3,68	2,96	3,67	..	..
VIII	3,12	3,21	3,68	3,00	3,67	..	..
IX	3,13	3,22	3,68	3,07	3,67	..	..
X	3,10	3,22	3,66	3,09	3,65	..	..
XI	3,01	3,19	3,65	3,23	3,65	..	..
XII	3,10	3,11	3,65	3,31	3,64	..	..

### 31. Suomen rahalaitosten uudet lainat yrityksille ja kotitalouksille Finländska monetära finansinstituts nyutlåning till företag och hushåll New loans by Finnish monetary financial institutions to non-financial corporations and households

Euromääräiset uudet lainat euroalueelle – Nyutlåning i euro till euroområdet – Euro-denominated new loans to the euro area

Vuosi ja kuukausi År och månad Year and month	Yritykset ja asuntoyhteisöt Icke-finansiella företag och bostadssamfund Non-financial corporations and housing corporations		Kotitaloudet ja kotitalouksia palvelevat voittoa tavoittelemattomat yhteisöt Hushåll och hushållens icke-vinstsyftande organisationer Households and non-profit institutions serving households		Asuntolainat Bostadslån Housing loans	Kulutusluotot Konsumtionskrediter Consumer credit	Muut lainat Övrig utlåning Other loans	Yhteensä Totalt Total	Tililuotot Kontokrediter Overdrafts
	Yhteensä Totalt Total	Tililuotot Kontokrediter Overdrafts	Yhteensä Totalt Total	Tililuotot Kontokrediter Overdrafts					
	1	2	3	4					
Milj. € – Mn € – € million									
*2003. ....	43 251	15 547	42 644	6 464	18 850	13 578	3 750	85 896	22 012
*2004. ....	42 321	15 646	44 293	6 022	19 581	14 757	3 936	86 614	21 669
*2003 V	3 423	1 350	3 910	546	1 881	1 150	334	7 334	1 895
VI	4 698	1 327	3 940	540	1 876	1 162	362	8 639	1 867
VII	3 604	1 320	3 586	535	1 553	1 192	305	7 190	1 855
VIII	2 771	1 224	3 368	533	1 402	1 129	305	6 138	1 756
IX	3 351	1 370	3 458	515	1 498	1 159	286	6 809	1 885
X	3 153	1 207	3 435	521	1 454	1 165	294	6 588	1 728
XI	3 642	1 288	3 180	499	1 321	1 102	258	6 822	1 788
XII	4 285	1 237	3 183	544	1 185	1 074	381	7 468	1 781
*2004 I	3 567	1 180	3 163	497	1 247	1 154	264	6 730	1 678
II	2 746	1 238	3 454	502	1 559	1 143	251	6 200	1 740
III	3 546	1 265	4 061	519	1 983	1 225	336	7 607	1 784
IV	3 869	1 320	4 014	502	1 956	1 216	342	7 884	1 822
V	3 473	1 312	4 081	512	1 964	1 229	377	7 553	1 825
VI	3 804	1 380	4 024	494	1 808	1 305	416	7 828	1 875
VII	3 326	1 302	3 406	497	1 401	1 240	268	6 733	1 799
VIII	3 110	1 298	3 488	513	1 457	1 236	283	6 598	1 811
IX	3 125	1 342	3 708	479	1 589	1 252	387	6 833	1 821
X	3 194	1 309	3 591	489	1 570	1 256	275	6 785	1 799
XI	4 237	1 416	3 668	493	1 620	1 259	296	7 905	1 908
XII	4 325	1 282	3 635	525	1 427	1 242	441	7 960	1 807
Korko, % – Ränta, % – Interest rate, %									
*2003. ....	3,88	4,51	5,93	6,79	3,48	9,48	3,91	4,90	5,18
*2004. ....	3,62	4,24	5,62	6,45	3,16	9,06	3,66	4,64	4,85
*2003 V	4,05	4,71	5,76	7,12	3,45	9,44	3,91	4,96	5,41
VI	3,60	4,40	5,51	6,88	3,21	9,19	3,63	4,47	5,12
VII	3,73	4,29	5,75	6,68	3,27	9,08	3,72	4,74	4,98
VIII	3,86	4,43	5,94	6,66	3,40	9,36	3,68	5,00	5,11
IX	3,74	4,23	5,85	6,65	3,37	9,22	3,73	4,81	4,89
X	3,80	4,38	5,88	6,71	3,35	9,21	3,74	4,89	5,08
XI	3,76	4,32	6,05	6,67	3,37	9,50	3,89	4,83	4,97
XII	3,57	4,34	5,98	6,48	3,33	9,47	3,69	4,60	4,99
*2004 I	3,71	4,41	5,95	6,58	3,21	9,15	3,70	4,76	5,05
II	3,80	4,37	5,69	6,57	3,14	9,20	3,78	4,85	5,01
III	3,66	4,31	5,28	6,51	3,01	8,87	3,63	4,52	4,95
IV	3,45	4,23	5,32	6,53	3,09	8,87	3,71	4,40	4,86
V	3,59	4,25	5,36	6,48	3,18	8,90	3,68	4,55	4,88
VI	3,60	4,16	5,50	6,48	3,26	8,83	3,63	4,58	4,77
VII	3,68	4,21	5,91	6,45	3,25	9,17	3,80	4,81	4,83
VIII	3,69	4,21	5,82	6,44	3,18	9,18	3,68	4,82	4,84
IX	3,76	4,19	5,67	6,41	3,22	9,12	3,61	4,80	4,78
X	3,73	4,23	5,72	6,37	3,17	9,12	3,59	4,78	4,82
XI	3,47	4,12	5,68	6,39	3,16	9,13	3,63	4,49	4,71
XII	3,47	4,20	5,72	6,17	3,14	9,25	3,54	4,50	4,78

## 32. Keskeisiä korkoja — Viktiga räntor — Key interest rates

### A. Markkinakorkoja — Marknadsräntor — Market rates

Vuosi ja kuukausi År och månad Year and month	Eonikorko Eoniaränta Eonia rate	Euriborkorot — Euriborräntor — Euribor rates								Valtion obligaatioiden korkoja Räntor på statsobligationer Yields on government bonds			
		1 1 3 6 12 5 10								Päivämäärä Datum Date	Peruskorko Grundränta Base rate		
		1		1		3		6				12	
		viikko — vecka week		kuukautta — månader — months						vuotta — år — years			
	%	1	2	3	4	5	6	7	8			%	9
2000. ....	4,12	4,177	4,244	4,400	4,556	4,789	5,27	5,49		1.1.1993	8,50		
2001. ....	4,39	4,371	4,335	4,267	4,159	4,086	4,54	5,04		15.2.1993	7,50		
2002. ....	3,29	3,304	3,306	3,320	3,353	3,493	4,41	4,98		17.5.1993	7,00		
2003. ....	2,32	2,354	2,346	2,330	2,304	2,334	3,28	4,13		15.7.1993	6,50		
2004. ....	2,05	2,071	2,081	2,107	2,149	2,274	3,25	4,11		16.8.1993	6,00		
2003 V	2,56	2,614	2,520	2,401	2,308	2,252	2,96	3,91		1.12.1993	5,50		
VI	2,21	2,217	2,177	2,152	2,084	2,014	2,84	3,70		1.2.1994	5,25		
VII	2,08	2,120	2,131	2,130	2,093	2,076	3,16	4,01		1.11.1995	5,00		
VIII	2,10	2,105	2,122	2,140	2,172	2,279	3,48	4,18		15.12.1995	4,75		
IX	2,02	2,106	2,126	2,147	2,178	2,258	3,44	4,20		1.2.1996	4,50		
X	2,01	2,083	2,100	2,144	2,173	2,303	3,50	4,26		16.9.1996	4,00		
XI	1,97	2,062	2,087	2,159	2,224	2,410	3,64	4,39		15.12.1998	3,50		
XII	2,06	2,087	2,131	2,146	2,199	2,381	3,56	4,33		1.7.1999	2,75		
										1.1.2000	3,50		
2004 I	2,02	2,063	2,076	2,089	2,115	2,216	3,32	4,16		1.7.2000	4,50		
II	2,03	2,055	2,061	2,071	2,086	2,163	3,21	4,11		1.1.2001	5,25		
III	2,01	2,047	2,043	2,029	2,019	2,055	2,96	3,92		1.7.2001	4,50		
IV	2,08	2,052	2,052	2,049	2,061	2,163	3,16	4,10		1.1.2002	3,50		
V	2,02	2,050	2,061	2,086	2,136	2,297	3,53	4,25		1.7.2002	4,00		
VI	2,03	2,065	2,076	2,112	2,189	2,405	3,65	4,48		1.1.2003	3,25		
VII	2,07	2,069	2,076	2,116	2,188	2,361	3,52	4,36		1.7.2003	2,50		
VIII	2,04	2,066	2,077	2,114	2,169	2,302	3,34	4,21		1.1.2004	2,25		
IX	2,05	2,067	2,078	2,119	2,200	2,377	3,30	4,14		1.7.2004	2,25		
X	2,15	2,083	2,086	2,147	2,191	2,316	3,14	4,01		1.1.2005	2,25		
XI	2,09	2,095	2,110	2,170	2,217	2,328	3,02	3,89					
XII	2,05	2,132	2,167	2,173	2,206	2,301	2,88	3,68					
2005 I	2,08	2,100	2,111	2,145	2,192	2,312	2,87	3,60					

### B. Peruskorko — Grundränta Base rate

Päivämäärä Datum Date	Peruskorko Grundränta Base rate
	%
	9
1.1.1993	8,50
15.2.1993	7,50
17.5.1993	7,00
15.7.1993	6,50
16.8.1993	6,00
1.12.1993	5,50
1.2.1994	5,25
1.11.1995	5,00
15.12.1995	4,75
1.2.1996	4,50
16.9.1996	4,00
15.12.1998	3,50
1.7.1999	2,75
1.1.2000	3,50
1.7.2000	4,50
1.1.2001	5,25
1.7.2001	4,50
1.1.2002	3,50
1.7.2002	4,00
1.1.2003	3,25
1.7.2003	2,50
1.1.2004	2,25
1.7.2004	2,25
1.1.2005	2,25

### Uusien kotitalousluottojen ja talletusten keskikorot, 2003–2004 Medelräntor på nya hushållskrediter och depositioner, 2003–2004 Average interest rates on new household credit and deposits, 2003–2004

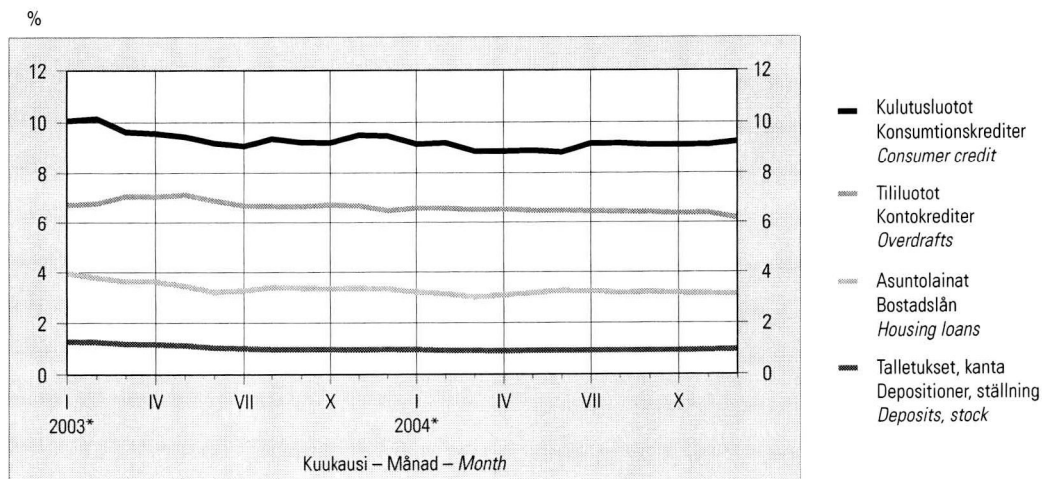

## 33. HEX-osakeindeksi — HEX-aktieindex — HEX share index

28.12.1990 = 1000. HEX Helsingin Pörssin osakeindeksi – Helsingfors Börs aktieindex – Helsinki Exchanges share index

## Hintaindeksi – Prisindex – Price index

Vuosi ja kuukausi År och månad Year and month	HEX-yleis- indeksi HEX-general- index HEX all share index	HEX-portfolio- indeksi HEX-portfölj- index HEX-portfolio	OMXH25/HEX20- indeksi <sup>1)</sup> OMXH25/HEX20- index <sup>1)</sup> OMXH25/HEX20- index <sup>1)</sup>	HEXTech- indeksi <sup>2)</sup> HEXTech- index <sup>2)</sup> HEXTech- index <sup>2)</sup>	Pankit ja rahoitus Bank och finans Banks and finance	Vakuutus Försäkring Insurance	Sijoitus Investerings- bolag Investment	Kuljetus ja liikenne Trafik och transport Transport	Kauppa Handel Trade	Muut palvelut Övriga tjänster Other services
	1	2	3	4	5	6	7	8	9	10
2000. ....	14 881	4 572	15 237	..	1 640	3 113	805	1 838	1 958	11 925
2001. ....	8 544	3 031	6 433	..	1 580	2 097	859	1 713	1 693	7 564
2002. ....	6 611	2 747	1 429	652	1 284	1 351	1 021	1 857	1 940	6 064
2003. ....	5 671	2 528	1 330	691	1 127	1 202	1 100	1 776	2 143	5 216
2004. ....	6 096	3 048	1 653	888	1 434	1 815	1 463	2 047	2 675	7 498
2004 I	6 629	3 005	1 594	936	1 419	1 651	1 337	2 270	2 496	7 321
II	6 901	3 054	1 626	974	1 427	1 755	1 371	2 245	2 600	7 868
III	6 912	3 077	1 641	967	1 457	1 718	1 452	2 115	2 682	7 780
IV	6 178	2 998	1 636	930	1 375	1 837	1 438	2 047	2 517	7 782
V	5 589	2 869	1 552	806	1 314	1 739	1 373	1 959	2 564	7 522
VI	5 729	2 940	1 590	824	1 341	1 849	1 427	1 930	2 604	7 564
VII	5 551	2 934	1 586	803	1 332	1 836	1 478	1 966	2 590	7 349
VIII	5 375	2 941	1 599	775	1 332	1 896	1 453	1 954	2 689	7 070
IX	5 734	3 026	1 654	845	1 437	1 919	1 468	1 961	2 773	7 266
X	5 999	3 133	1 715	896	1 522	1 834	1 513	2 003	2 807	7 424
XI	6 337	3 287	1 809	959	1 598	1 878	1 606	2 039	2 901	7 457
XII	6 260	3 313	1 832	948	1 660	1 853	1 624	2 100	2 847	7 616
2005 I	6 229	3 341	1 833	932	1 701	1 949	1 691	2 132	3 027	7 883

Vuosi ja kuukausi År och månad Year and month	Metalli- teollisuus Metall- industri Metal and engineering industry	Metsä- teollisuus Skogsindustri Forest industry	Moniala- yritykset Mångbransch Multisector industry	Energia Energi Energy	Elintarvike- teollisuus Livsmedels- industri Food industry	Rakennus- teollisuus Byggindustri Construction	Tietoliikenne ja elektronikka Telekommuni- kation och elektronik Telecommuni- cations and electronics	Lääke- ja kemian- teollisuus Läkemedels- industri och kemisk industri Pharmaceutical and chemical industry	Viestintä ja kustannus Media och publikation Media and publishing	Muu teollisuus Övrig industri Other industry
	11	12	13	14	15	16	17	18	19	20
2000. ....	2 857	3 997	9 896	658	871	1 062	16 627	992	1 816	1 238
2001. ....	2 702	4 358	7 892	756	830	1 110	8 119	951	1 225	1 185
2002. ....	3 036	4 572	10 638	937	1 096	1 399	5 330	1 062	1 141	1 457
2003. ....	2 982	3 671	11 769	1 091	980	1 441	4 324	917	1 204	1 647
2004. ....	4 094	3 887	15 826	1 589	1 206	1 570	4 067	1 265	1 666	2 284
2004 I	3 757	3 802	15 759	1 228	1 094	1 729	5 017	1 129	1 743	2 133
II	3 837	3 771	16 326	1 253	1 124	1 776	5 318	1 189	1 729	2 187
III	3 858	3 845	16 815	1 328	1 143	1 760	5 276	1 209	1 695	2 163
IV	4 063	3 922	14 238	1 372	1 181	1 447	4 290	1 224	1 582	2 209
V	3 820	3 820	14 599	1 438	1 196	1 395	3 596	1 200	1 544	2 228
VI	3 911	3 845	14 358	1 556	1 199	1 424	3 680	1 268	1 584	2 305
VII	4 022	3 863	14 768	1 603	1 204	1 475	3 410	1 284	1 585	2 322
VIII	4 074	3 935	15 291	1 753	1 249	1 506	3 101	1 281	1 558	2 271
IX	4 177	3 804	16 293	1 752	1 252	1 514	3 538	1 311	1 634	2 272
X	4 337	3 937	16 732	1 787	1 210	1 536	3 768	1 351	1 712	2 322
XI	4 625	4 035	17 395	1 920	1 282	1 675	4 035	1 362	1 792	2 452
XII	4 629	4 061	17 170	2 047	1 331	1 597	3 841	1 362	1 836	2 540
2005 I	4 737	3 986	18 560	2 041	1 399	1 630	3 727	1 386	2 043	2 593

<sup>1)</sup> 2001/VIII asti 20 vaihdetuuta osaketta, 2001/X lähtien 25 vaihdetuuta osaketta.<sup>2)</sup> 10 Helsingin Pörssin vaihdetuuta teknologiaosaketta.<sup>1)</sup> De 20 mest omsatta aktierna t.o.m. 2001/VIII, fr.o.m 2001/X de 25 mest omsatta aktierna.<sup>2)</sup> De 10 mest omsatta teknologiaktierna på Helsingfors Börs.<sup>1)</sup> Until 2001/VIII, 20 most traded shares, from 2001/X, 25 most traded shares.<sup>2)</sup> 10 most traded technology shares in the Helsinki Exchanges.

34. Valtion takaukset — Statsgarantier — State guarantees

Vuosineljännes År och kvartal Year and quarter	Uudet takaukset Nya garantier New guarantees	Poistuneet takaukset Återtagna garantier Withdrawn guarantees	Takauskanta ajanjakson lopussa Garantistocken i slutet av perioden Stock of guarantees at end of period	Maksetut korvaukset Betalda ersättningar Paid compensations	Takaisinperintä- tuotot Intäkter av återindrivning Revenue from claims for recovery	Takaus- maksutulot Betalda garantier Income from guarantee payments
	1	2	3	4	5	6
2002:I	484,0	325,4	10 040,2	14,0	0,5	15,6
2002:II	439,9	971,6	9 506,6	17,8	3,5	19,0
2002:III	403,7	514,6	9 413,3	25,4	1,5	9,8
2002:IV	419,4	1 704,6	7 960,0	12,1	0,5	7,1
2003:I	443,4	245,4	8 143,1	7,1	0,6	29,0
2003:II	1 000,4	655,2	8 479,2	7,1	10,5	9,1
2003:III	785,1	553,3	8 673,9	13,8	0,8	10,9
2003:IV	672,5	1 146,5	8 193,3	2,1	2,1	8,4
2004:I	592,5	604,9	8 135,7	8,4	0,9	10,5
2004:II	758,7	666,9	8 225,0	5,8	0,9	9,5
<b>2004:III</b>						
<b>Takauksen saaja – Garantitagare – Guarantee recipient</b>						
<b>Yritykset ja asuntoyhteisöt – Företag och bostadssamfund –</b>						
<i>Non-financial corporations and housing corporations</i>						
Yritykset – Företagen – Corporations	278,2	304,9	3 994,4	1,5	0,3	5,8
Julkiset yritykset – Offentliga företag – Public	271,8	291,0	3 123,7	1,5	0,3	5,8
Yksityiset yritykset – Privata företag – Private	0,1	1,6	300,8	–	–	0,2
Asuntoyhteisöt – Bostadssamfund – Housing corporations	271,7	289,4	2 822,9	1,5	0,3	5,6
Asuntoyhteisöt – Bostadssamfund – Housing corporations	6,4	13,9	870,7	–	–	–
<b>Rahoitus- ja vakuutuslaitokset – Finansiella institut och</b>						
<i>försäkringsanstalter – Financial and insurance institutions</i>						
Julkisyhteisöt – Offentliga samfund – General government	–	–	653,4	–	–	0,2
Julkisyhteisöt – Offentliga samfund – General government	0,6	75,8	67,1	–	–	–
Kotitaloudet – Hushåll – Households	107,5	45,0	3 035,8	4,9	–	3,1
Työnantaja- ja muut elinkeinonharjoittajien kotitaloudet – Arbetsgivarhushåll och andra näringsidkarshushåll – Employers and other own-account workers	–	–	–	–	–	–
Muut kotitaloudet – Övriga hushåll – Other households	107,5	45,0	3 035,8	4,9	–	3,1
<b>Kotitalouksia palvelevat voittoa tavoittelemattomat yhteisöt – Hushållens icke-vinstsyftande organisationer – Non-profit institutions serving households</b>						
Yhteensä – Totalt – Total	2,3	14,1	2,3	–	–	–
Yhteensä – Totalt – Total	388,6	439,8	7 753,0	6,4	0,3	9,1
Ulkomaat – Utlandet – Foreign countries	–	4,6	400,5	–	–	–
Kaikkiaan – Totalt – Total	388,6	444,4	8 153,5	6,4	0,3	9,1

Bruttokansantuote neljännesvuosittain – Bruttonationalprodukten kvartalsvis – Gross domestic product by quarter

Milj. € – Mn € – € million. 2000 hinnoin – 2000 års priser – 2000 prices

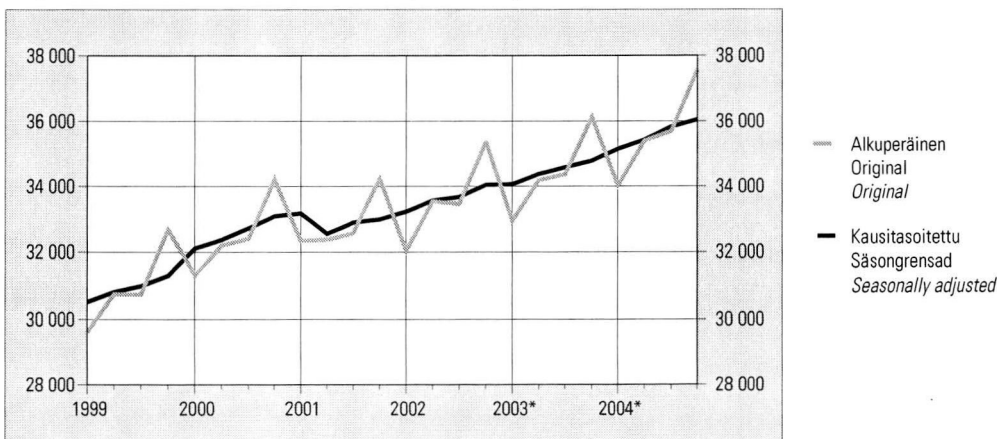

### 35. Bruttokansantuote ja nettokansantulo — Bruttonationalprodukt och nettonationalinkomst Gross domestic product and net national income

Vuosi ja neljännes År och kvartal Year and quarter	Bruttokansantuote Bruttonationalprodukt Gross domestic product	Kulutukset Konsumtionsutgifter Final consumption expenditure			Investoinnit Investeringar Gross fixed capital formation			Vienti Export Exports	Tuonti Import Imports	Nettokansantulo Nettonationalinkomst Net national income	
		Yksityiset Privata Private	Julkiset Offentliga Government services	Yhteensä Totalt Total	Yksityiset Privata Private	Julkiset Offentliga Government services	Yhteensä Totalt Total			Yhteensä Totalt Total	Palkat Löner Wages and salaries
Milj. € – Mn € – € million											
	1	2	3	4	5	6	7	8	9	10	11
<b>Käypiin hintoihin – Till löpande priser – At current prices</b>											
2000.....	130 145	64 447	26 868	91 315	22 374	3 379	25 753	55 948	43 911	107 327	49 423
2001.....	135 468	67 917	28 393	96 310	23 962	3 767	27 729	54 069	42 783	112 267	52 635
2002.....	140 284	71 104	30 299	101 403	22 556	4 024	26 580	54 118	42 365	117 479	54 373
*2003.....	143 337	74 365	31 692	106 057	22 012	4 304	26 316	53 207	43 811	118 122	56 202
*2004.....	149 742	77 432	33 524	110 956	23 596	4 299	27 895	55 619	47 189	124 909	58 716
2002 I	33 737	16 610	7 509	24 119	5 930	863	6 793	12 565	10 215	28 398	12 146
2002 II	35 254	17 732	7 564	25 296	5 494	1 012	6 506	13 735	10 767	28 550	14 376
2002 III	34 805	18 107	7 585	25 692	5 287	1 093	6 380	13 180	10 379	29 515	14 236
2002 IV	36 488	18 655	7 641	26 296	5 845	1 056	6 901	14 638	11 004	31 016	13 615
*2003 I	34 829	17 669	7 878	25 547	5 650	945	6 595	12 646	11 042	29 144	12 508
*2003 II	35 817	18 516	7 914	26 430	5 151	1 067	6 218	13 488	10 834	28 267	14 847
*2003 III	35 554	18 865	7 935	26 800	5 263	1 162	6 425	12 849	10 556	29 771	14 729
*2003 IV	37 137	19 315	7 965	27 280	5 948	1 130	7 078	14 224	11 379	30 940	14 118
*2004 I	36 263	18 580	8 309	26 889	5 931	932	6 863	13 124	11 180	30 390	13 101
*2004 II	37 346	19 174	8 351	27 525	5 663	1 075	6 738	13 491	11 720	29 883	15 417
*2004 III	37 198	19 595	8 410	28 005	5 632	1 152	6 784	13 612	11 757	31 392	15 368
*2004 IV	38 935	20 083	8 454	28 537	6 370	1 140	7 510	15 392	12 532	33 244	14 830
<b>2000 hintoihin – Till 2000 års priser – At 2000 prices</b>											
2000.....	130 145	64 447	26 868	91 315	22 374	3 379	25 753	55 948	43 911	107 327	
2001.....	131 532	65 639	27 513	93 152	23 114	3 652	26 766	55 478	44 008	109 215	
2002.....	134 424	66 583	28 562	95 145	22 054	3 892	25 946	58 321	44 846	111 224	
*2003.....	137 647	69 501	28 896	98 397	21 392	4 155	25 547	59 118	46 067	110 345	
*2004.....	142 695	71 713	29 501	101 214	22 610	4 111	26 721	61 183	48 269	115 153	
2002 I	32 052	15 768	7 144	22 912	5 624	880	6 504	13 382	11 046	26 897	
2002 II	33 536	16 534	7 138	23 672	5 207	940	6 147	14 723	11 373	26 629	
2002 III	33 455	16 685	7 137	23 822	5 133	1 035	6 168	14 180	10 967	28 076	
2002 IV	35 381	17 596	7 143	24 739	6 090	1 037	7 127	16 036	11 460	29 622	
*2003 I	32 949	16 476	7 217	23 693	5 416	963	6 379	13 714	11 473	26 911	
*2003 II	34 189	17 296	7 224	24 520	4 873	995	5 868	14 913	11 430	26 317	
*2003 III	34 372	17 461	7 227	24 688	5 044	1 098	6 142	14 451	11 142	27 927	
*2003 IV	36 137	18 268	7 228	25 496	6 059	1 099	7 158	16 040	12 022	29 190	
*2004 I	34 020	17 289	7 369	24 658	5 647	952	6 599	14 414	11 629	27 765	
*2004 II	35 403	17 768	7 375	25 143	5 287	990	6 277	14 491	12 001	27 743	
*2004 III	35 698	17 919	7 378	25 297	5 309	1 075	6 384	15 017	11 833	28 937	
*2004 IV	37 574	18 737	7 379	26 116	6 367	1 094	7 461	17 261	12 806	30 708	

## 36. Bruttokansantuote toimialoittain — Bruttonationalprodukt efter näringsgren — Gross domestic product by branch of industry

Vuosi ja neljännes År och kvartal Year and quarter	Perushintaan — Till baspris — At basic prices									Bruttokansantuote markkina- hintaan Bruttonational- produkten till mark- nadspris Gross domestic product at market prices
	Maatalous Jordbruk Agriculture	Metsä- talous Skogsbruk Forestry	Tehdas- teollisuus ja mineraalien kaivu Fabriks- industri, ut- vinning av mineral Manufacturing, mining and quarrying	Sähkö-, kaasu- ja vesihuolto El-, gas- och vatten- försörjning Electricity, gas and wa- ter supply	Talonra- kentaminen Husbygg- nadsverk- samhet Building construction	Maa- ja vesi- rakentaminen Anläggnings- verksamhet Other construction	Kuljetus, varastointi ja tietoliikenne Transport, magasi- nering och kommuni- kation Transport, storage and communi- cation	Kauppa Handel Trade	Kiinteistö- ja liike-elämän palvelut <sup>1)</sup> Fastighets- verksamhet, företags- tjänster <sup>1)</sup> Real estate, rentig and business activities <sup>1)</sup>	
	1	2	3	4	5	6	7	8	9	
	Milj. € — Mn € — € million									10
	Käypiin hintoihin — Till löpande priser — At current prices									
2000 . . . .	1 676	2 578	30 420	1 993	5 093	1 352	12 090	11 437	9 561	130 145
2001 . . . .	1 664	2 406	29 926	2 214	5 445	1 384	12 811	12 199	10 604	135 468
2002 . . . .	1 738	2 499	29 244	2 572	5 145	1 453	13 356	12 979	11 117	140 284
*2003 . . . .	1 595	2 522	28 979	2 853	5 216	1 486	13 681	13 221	11 875	143 337
*2004 . . . .	1 563	2 423	30 194	2 977	5 424	1 616	14 381	13 977	12 473	149 742
2002 I	287	673	6 907	832	1 393	212	3 446	2 955	2 548	33 737
II	308	462	7 459	520	1 193	334	3 517	3 360	2 859	35 254
III	839	591	7 098	480	1 168	451	3 219	3 207	2 535	34 805
IV	304	773	7 780	740	1 391	456	3 174	3 457	3 175	36 488
*2003 I	256	674	6 866	987	1 359	219	3 534	3 072	2 736	34 829
II	277	540	7 200	615	1 185	336	3 544	3 376	3 020	35 817
III	777	584	7 094	544	1 207	466	3 292	3 267	2 714	35 554
IV	285	724	7 819	707	1 465	465	3 311	3 506	3 405	37 137
*2004 I	256	656	6 802	1 052	1 417	248	3 726	3 261	2 865	36 263
II	277	479	7 481	658	1 244	377	3 744	3 580	3 183	37 346
III	747	550	7 521	595	1 249	491	3 481	3 407	2 880	37 198
IV	283	738	8 390	672	1 514	500	3 430	3 729	3 545	38 935
	2000 hintoihin — Till 2000 års priser — At 2000 prices									
2000 . . . .	1 676	2 578	30 420	1 993	5 093	1 352	12 090	11 437	9 561	130 145
2001 . . . .	1 579	2 458	30 402	2 103	4 912	1 346	12 349	11 787	9 979	131 532
2002 . . . .	1 656	2 509	31 041	2 132	4 947	1 370	12 704	12 097	10 413	134 424
*2003 . . . .	1 580	2 555	31 177	2 362	5 098	1 349	13 005	12 697	10 929	137 647
*2004 . . . .	1 546	2 499	32 747	2 391	5 182	1 414	13 755	13 458	11 069	142 695
2002 I	330	654	7 451	611	1 263	212	3 172	2 674	2 359	32 052
II	323	491	7 936	447	1 082	325	3 175	3 106	2 654	33 536
III	729	585	7 545	425	1 129	423	3 136	3 076	2 377	33 455
IV	274	779	8 109	649	1 473	410	3 221	3 241	3 023	35 381
*2003 I	325	634	7 570	715	1 282	209	3 212	2 799	2 480	32 949
II	309	562	7 805	538	1 107	318	3 202	3 216	2 755	34 189
III	685	590	7 631	488	1 175	421	3 233	3 251	2 504	34 372
IV	261	769	8 171	621	1 534	401	3 358	3 431	3 190	36 137
*2004 I	331	652	7 670	715	1 296	233	3 422	3 017	2 487	34 020
II	306	529	8 162	547	1 134	343	3 412	3 426	2 799	35 403
III	651	563	8 132	518	1 194	425	3 431	3 385	2 564	35 698
IV	258	755	8 783	611	1 558	413	3 490	3 630	3 219	37 574

<sup>1)</sup> Pl. asuntojen omistus ja vuokraus.<sup>1)</sup> Exkl. förvaltning och uthyrning av bostäder.<sup>1)</sup> Excl. operation and letting of dwellings.

### 37. Bruttokansantuote asukasta kohti Bruttonationalprodukt per invånare Gross domestic product per capita

Käyppiin hintoihin – Till löpande priser – At current prices

Vuosi – År – Year	€	Vuosimuutos, % Förändring på årsnivå, % Year-on-year change, %
1990.....	17 666	-0,8
1991.....	16 762	-6,9
1992.....	16 265	-4,3
1993.....	16 400	-1,7
1994.....	17 271	3,5
1995.....	18 650	3,1
1996.....	19 246	3,5
1997.....	20 823	5,9
1998.....	22 572	4,7
1999.....	23 230	3,1
2000.....	25 144	4,9
2001.....	26 112	0,8
2002.....	26 973	1,9
*2003.....	27 496	2,2
*2004.....	28 646	3,4

### 38. Kokonaistuotannon kuukausikuvaaja Månadsgraf över totalproduktionen Monthly indicator of total output

2000 = 100. Volyyymi-indeksi – Volymindex – Volume index

Kokonaistuotanto – Totalproduktion – Total output					
Vuosi ja kuukausi År och månad Year and month	Alkuperäiset sarjat Ursprungliga serier Original series	Vuosimuutos, % Förändring på årsnivå, % Year-on-year change, %	Trendi Trend Trend	Kuukausimuutos, % Förändring på månadsnivå, % Change from the previous month, %	
	1	2	3	4	
*2002 I	98,1	-1,1	101,6	0,2	
II	94,5	-0,3	102,1	0,5	
III	103,1	-1,1	102,7	0,6	
IV	103,8	6,2	103,0	0,3	
V	105,6	2,4	103,2	0,2	
VI	100,2	2,5	103,3	0,1	
VII	98,2	4,8	103,4	0,1	
VIII	103,2	0,5	103,5	0,1	
IX	107,2	3,3	103,9	0,4	
X	112,1	3,1	104,4	0,5	
XI	110,5	2,7	104,7	0,3	
XII	103,7	4,4	104,7	0,0	
*2003 I	99,8	1,7	104,7	0,0	
II	98,2	3,9	104,8	0,2	
III	105,3	2,1	105,0	0,1	
IV	105,5	1,6	105,1	0,1	
V	106,4	0,8	105,1	0,0	
VI	102,5	2,3	105,2	0,1	
VII	101,0	2,8	105,5	0,3	
VIII	104,5	1,2	105,7	0,2	
IX	110,5	3,0	106,0	0,2	
X	113,5	1,2	106,2	0,2	
XI	110,6	0,1	106,3	0,2	
XII	107,7	3,8	106,6	0,2	
*2004 I	101,6	1,8	106,9	0,3	
II	100,2	2,1	107,2	0,3	
III	110,3	4,8	107,5	0,3	
IV	107,4	1,8	107,9	0,4	
V	109,6	3,0	108,4	0,5	
VI	108,0	5,4	109,0	0,5	
VII	103,9	2,9	109,4	0,4	
VIII	109,6	4,9	109,8	0,3	
IX	114,6	3,7	110,0	0,3	
X	115,5	1,7	110,4	0,3	
XI	116,6	5,4	110,9	0,5	
XII	114,0	5,9	111,4	0,5	

### Bruttokansantuotteen volyymin vuosimuutos – Förändring i bruttonationalproduktvolymen på årsnivå – Gross domestic product: annual change in volume

%

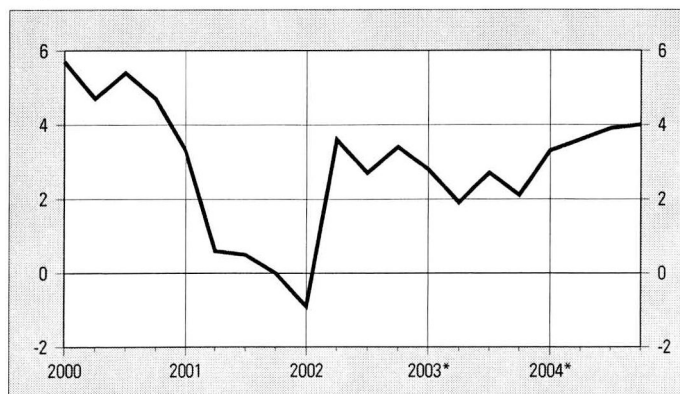

39. Valtiontalouden rahavirtalaskelma — Statsekonomin finansieringsanalys — Funds statement for central government finances

Oma toiminta — Egen verksamhet — Own operations									
Vuosi ja kuukausi År och månad Year and month	Tulo- ja varallisuus- verotulot Inkomstskatte- och förmögen- hetskatte- inkomster Income and wealth tax revenue	Arvonlisä- verotulot Mervärdes- skatte- inkomster Value added tax revenue	Muut vero- ja maksutulot Övriga skatte- och avgifts- inkomster Other tax revenue and revenue from public payments	Verot ja veron- luonteiset tulot yhteensä Skatter och inkomster av skattenatur totalt Taxes and tax-like revenue total	Palvelujen myynti, vuokrat, käyttö- korvaukset ja muut toiminnan tulot Försäljning av tjänster, hyror, driftersättning och övriga inkomster från verksamheten Service sales, rents, usage charges and other operating income	Korkotulot ja voiton tuloutukset Ränteinkomster och intäkt- förlingar av vinst Interest income and withdrawal of profit	Tavaroiden ja palveluiden ostomenot Utgifter för inköp av varor och tjänster Purchase ex- penditure on goods and services	Henkilöstö- menot Personal- utgifter Staff costs	Muut menot Övriga utgifter Other expenses
Milj. € — Mn € — € million									
	1	2	3	4	5	6	7	8	9
2000 . . . . .	13 785,3	10 278,5	8 171,9	32 235,8	1 730,0	1 103,1	-3 817,5	-3 866,2	-570,8
2001 . . . . .	12 134,4	10 644,5	8 379,0	31 158,0	2 329,4	2 037,1	-4 279,2	-3 968,2	-1 019,5
2002 . . . . .	12 517,4	9 911,4	8 833,5	31 262,3	2 318,7	1 785,1	-4 011,8	-4 126,0	-335,3
2003 . . . . .	11 810,1	10 261,1	9 175,2	31 246,4	2 085,3	1 656,5	-4 339,1	-4 315,3	-34,5
2002 I	634,9	956,3	733,5	2 324,7	403,4	53,0	-356,1	-366,4	-59,8
II	934,2	1 057,7	827,2	2 819,1	260,1	-9,0	-401,7	-313,0	-83,4
III	1 714,0	882,1	647,9	3 244,1	260,5	271,2	-328,4	-318,4	-28,5
IV	991,3	623,7	695,7	2 310,6	292,4	403,2	-386,1	-330,1	-16,0
V	1 641,2	689,1	1 056,7	3 387,1	-212,3	480,9	-323,2	-342,3	-39,2
VI	1 103,1	754,6	675,3	2 533,0	107,9	17,0	-293,6	-364,1	-67,7
VII	1 010,5	826,4	707,1	2 544,1	348,6	76,5	-486,2	-425,7	51,3
VIII	1 017,2	766,0	705,8	2 489,0	180,9	22,7	-289,9	-384,4	-5,6
IX	951,9	866,4	675,1	2 493,4	9,8	87,7	-457,6	-328,5	0,3
X	899,9	755,2	690,1	2 345,3	458,9	199,4	-461,9	-335,8	-13,5
XI	652,1	864,3	686,3	2 202,6	187,0	60,9	-483,6	-329,0	-9,4
XII	967,1	869,6	732,6	2 569,3	21,6	121,7	256,7	-288,3	-63,8
2003 I	626,2	847,1	836,4	2 309,7	412,3	32,9	-562,6	-388,6	-7,3
II	755,4	1 162,8	796,6	2 714,8	201,7	9,1	-344,8	-323,9	-2,9
III	972,9	764,2	690,3	2 427,4	141,9	126,1	-451,4	-333,5	-15,4
IV	1 088,5	703,2	1 161,3	2 953,0	-345,0	600,0	-361,9	-343,7	-0,8
V	1 662,8	633,7	186,2	2 482,7	338,3	299,2	-331,7	-351,3	-1,5
VI	973,4	829,6	1 114,1	2 917,0	272,4	59,7	-293,5	-401,3	-9,9
VII	1 044,6	794,7	773,5	2 612,7	284,6	50,9	-424,8	-441,0	-2,0
VIII	986,8	868,6	674,6	2 529,9	36,1	48,5	-383,3	-389,3	-2,0
IX	930,2	844,0	717,0	2 491,3	241,6	32,6	-434,8	-341,8	-2,3
X	872,7	851,9	752,5	2 477,2	309,3	192,6	-421,5	-351,0	-3,3
XI	922,0	902,2	708,9	2 533,1	167,3	104,0	-422,2	-348,8	36,5
XII	974,8	1 059,1	763,8	2 797,7	24,7	101,0	93,7	-301,2	-23,6
2004 I	602,7	769,6	732,2	2 104,5	289,4	21,1	-566,0	-418,1	-15,8
II	939,4	1 049,9	889,7	2 879,0	225,0	12,7	-374,1	-342,0	-4,6
III	1 101,7	1 018,9	639,6	2 760,1	377,5	65,9	-439,9	-345,1	-9,3
IV	1 095,9	742,1	764,3	2 602,3	227,9	630,3	-383,0	-359,4	-3,2
V	1 782,8	760,1	1 112,2	3 655,0	-299,1	295,0	-328,7	-364,9	-7,8
VI	967,6	778,4	678,4	2 424,4	240,9	202,8	-342,4	-403,9	-3,2
VII	1 010,8	890,1	786,9	2 687,8	183,6	68,6	-457,2	-478,4	-4,8
VIII	1 057,9	901,8	712,3	2 671,9	313,2	80,4	-496,9	-394,7	-3,3
IX	1 030,5	864,6	681,5	2 576,5	65,9	206,4	-440,2	-343,0	-3,4
X	866,1	933,5	769,5	2 569,1	271,3	70,4	-427,5	-372,8	-7,5
XI	803,1	947,4	716,1	2 466,6	265,8	44,0	-447,2	-359,5	-6,8

**39. Valtiontalouden rahavirtalaskelma (jatk.) — Statsekonomin finansieringsanalys (forts.) — Funds statement for central government finances (cont.)**

Vuosi ja kuukausi År och månad Year and month	Oma toiminta – Egen verksamhet – <i>Own operations</i>			Siirtotalous – Överföringsekonomin – <i>Transfer finances</i>						
	Maksetut eläkkeet Betalda pensioner <i>Pensions paid</i>	Valtionvelan korkomenot Ränteutgifter för stats-skulden <i>Debt interest payments</i>	Oman toiminnan rahavirta Kassafflödet av egen verksamhet <i>Own operations cash flow</i>	Siirtotalouden tulot Överförings-ekonomin inkomster <i>Transfer finance revenue</i>	Tulonsiirrot kunnille Inkomstöver-föringar till kommunerna <i>Transfers to municipalities</i>	Tulonsiirrot elinkeino-elämälle Inkomstöver-föringar till näringslivet <i>Transfers to industry</i>	Tulonsiirrot kotitalouksille Inkomstöver-föringar till hushåll <i>Transfers to households</i>	Muut tulonsiirrot kotimaahan Övriga inkomstöver-föringar till hemlandet <i>Other transfers in Finland</i>	Tulonsiirrot ulkomaille Inkomstöver-föringar till utlandet <i>Transfers abroad</i>	Siirtotalouden rahavirta Kassafflödet av över-förings-ekonomin <i>Transfer finances cash flow</i>
	Milj. € – Mn € – € million									
	10	11	12	13	14	15	16	17	18	19
2000 . . . . .	-2 386,7	-6 598,3	17 829,5	2 852,0	-5 069,0	-3 067,5	-7 552,9	-1 604,0	-1 513,7	-15 955,2
2001 . . . . .	-2 531,2	-4 817,7	18 908,8	1 809,2	-5 472,9	-3 111,3	-7 079,0	-1 625,1	-1 532,8	-17 012,0
2002 . . . . .	-2 662,9	-3 351,1	20 878,9	1 928,2	-5 778,9	-3 065,2	-7 668,4	-1 660,4	-1 560,1	-17 804,7
2003 . . . . .	-2 769,8	-3 010,2	20 519,2	2 000,2	-6 208,0	-3 118,2	-7 785,0	-1 779,5	-1 778,6	-18 669,2
2002 I	-219,8	-167,7	1 611,4	534,5	-453,0	-92,9	-896,8	-217,5	-146,3	-1 272,0
II	-220,4	-513,0	1 538,6	107,6	-470,6	-245,2	-524,7	-122,6	-136,7	-1 392,1
III	-220,9	-819,5	2 060,0	103,4	-540,4	-175,2	-608,4	-123,7	-119,4	-1 463,8
IV	-221,0	-882,7	1 170,2	90,6	-492,3	-251,6	-626,9	-116,7	-137,2	-1 534,1
V	-221,2	-455,7	2 274,1	117,0	-482,6	-170,4	-648,7	-212,4	-124,8	-1 521,9
VI	-221,1	-230,1	1 481,4	102,2	-470,2	-117,6	-603,4	-113,2	-144,3	-1 346,4
VII	-221,3	-546,4	1 340,9	160,4	-454,7	-126,2	-545,6	-177,2	-121,2	-1 264,3
VIII	-222,9	-114,5	1 675,4	102,3	-461,8	-115,2	-678,4	-93,7	-108,0	-1 354,9
IX	-223,2	-118,0	1 464,0	100,9	-473,6	-785,5	-540,1	-96,2	-119,7	-1 914,2
X	-223,7	-200,1	1 768,5	57,1	-471,5	-222,3	-601,0	-167,1	-111,3	-1 516,1
XI	-223,7	-182,2	1 222,4	331,1	-454,1	-538,1	-650,0	-100,9	-110,3	-1 522,3
XII	-223,7	878,8	3 272,1	121,1	-554,1	-225,0	-744,4	-119,2	-180,9	-1 702,4
2003 I	-229,0	-153,9	1 413,5	504,6	-479,7	-227,9	-915,1	-252,1	-214,1	-1 584,4
II	-229,1	-828,8	1 196,1	144,2	-523,6	-131,6	-590,0	-130,3	-133,0	-1 364,3
III	-229,4	-424,0	1 241,7	141,9	-572,8	-200,5	-446,4	-150,5	-99,0	-1 327,4
IV	-229,7	-588,7	1 683,3	92,0	-508,3	-229,6	-746,3	-196,8	-192,4	-1 781,3
V	-229,4	-99,4	2 106,9	84,6	-505,4	-173,2	-598,6	-107,8	-134,1	-1 434,4
VI	-229,5	-141,2	2 173,6	139,6	-506,8	-150,9	-611,6	-128,4	-156,3	-1 414,4
VII	-229,6	-710,0	1 140,7	147,0	-476,2	-107,3	-630,8	-176,1	-140,9	-1 384,3
VIII	-231,2	-101,2	1 507,5	134,8	-481,5	-115,1	-561,9	-97,8	-135,8	-1 257,4
IX	-231,4	-110,7	1 644,4	86,3	-520,3	-760,6	-579,0	-106,6	-134,2	-2 014,4
X	-233,9	-87,7	1 881,7	71,7	-537,0	-231,9	-561,1	-180,8	-51,8	-1 490,8
XI	-233,8	-121,6	1 714,5	346,9	-514,0	-541,1	-646,4	-95,3	-180,6	-1 630,5
XII	-234,0	357,2	2 815,5	106,7	-582,6	-248,4	-897,9	-157,0	-206,4	-1 985,5
2004 I	-239,0	-182,4	993,5	511,1	-525,8	-229,2	-880,6	-196,5	-249,2	-1 570,2
II	-239,1	-409,8	1 747,1	121,6	-584,2	-153,6	-578,5	-195,9	-156,3	-1 546,9
III	-239,3	-330,8	1 839,1	104,8	-623,8	-164,8	-588,8	-157,6	-121,7	-1 551,9
IV	-239,2	-572,2	1 903,4	84,0	-575,2	-264,6	-749,8	-217,6	-77,6	-1 800,8
V	-239,3	-80,8	2 629,5	93,0	-533,4	-171,5	-685,7	-112,6	-149,9	-1 560,1
VI	-239,0	-160,6	1 719,0	114,7	-557,6	-160,5	-640,6	-132,8	-180,0	-1 556,8
VII	-238,9	-878,3	882,4	146,3	-537,4	-119,1	-607,6	-181,6	-124,4	-1 423,8
VIII	-240,2	-45,0	1 885,4	154,8	-535,8	-111,4	-662,4	-107,3	-141,4	-1 403,5
IX	-240,5	-22,0	1 799,7	143,6	-539,7	-818,5	-637,8	-112,6	-132,1	-2 097,2
X	-240,6	-32,2	1 830,1	59,0	-541,9	-187,7	-598,8	-114,4	-119,5	-1 503,3
XI	-240,6	-29,7	1 692,7	364,0	-590,2	-514,4	-668,0	-116,1	-124,8	-1 649,7

39. Valtiontalouden rahavirtalaskelma (jatk.) — Statsekonomin finansieringsanalys (forts.) — Funds statement for central government finances (cont.)

Vuosi ja kuukausi År och månad Year and month	Investoinnit – Investeringar – Investments						Rahoitus – Finansiering – Financing				Likvidien varojen muutos Förändring av likvida medel Change in liquid assets	
	Käyttö- omaisuus- investoinnit Investeringar i tillgångar Investments in fixed assets	Käyttö- omaisuuden myyntivoitot Realisations- vinster på anläggnings- tillgångar Gains on the sale of fixed assets	Sijoitukset arvo- papereihin Placeringar i värde- papper Investments in securities	Sijoitusten myynti- voitot Realisations- vinster på placeringar Capital gains on investments	Myönnetyt lainat Beviljade lån Loans granted	Myönnettujen lainojen takai- maksut Amortering av beviljade lån Repayments of loans granted	Investointien rahavirta Kassaflödet av investeringar Investments cash flow	Valtiovelan nettomuutos Netto- förändring av statsskulden Net change in central government debt	Muun velan nettomuutos Nettoför- ändring av övriga skulder Net change in other debt	Rahoituksen rahavirta Kassa- flödet av finansiering Financing cash flow	Förändring av likvida medel Change in liquid assets	
Milj. € – Mn € – € million												
	20	21	22	23	24	25	26	27	28	29	30	
2000 . . . . .	-599,4	15,0	-994,6	2 033,4	-790,8	2 382,4	2 046,0	-4 497,7	356,6	-4 141,0	-220,8	
2001 . . . . .	-137,0	11,8	-2 610,2	10,6	-1 716,1	2 252,5	-2 188,3	-1 929,0	228,4	-1 700,6	-1 992,1	
2002 . . . . .	-131,4	6,7	-887,6	546,2	-2 063,5	1 817,3	-712,3	-2 508,7	-20,5	-2 529,2	-167,2	
2003 . . . . .	526,4	7,5	-1 429,9	94,5	-2 802,7	1 782,7	-1 821,6	4 066,2	-238,6	3 827,7	3 856,1	
2002	I	-20,1	0,1	-38,3	22,5	-229,4	4,5	-260,7	-1 073,1	-358,9	-1 432,0	-1 353,3
	II	-26,5	0,2	-24,2	3,0	-245,1	21,3	-271,3	-1 330,9	1 635,9	305,0	180,2
	III	-34,5	0,3	-168,2	1,0	-80,0	11,6	-269,8	-229,5	-1 161,4	-1 391,0	-1 064,5
	IV	-15,2	0,9	87,2	237,0	-1 018,8	888,9	179,9	-57,6	858,6	801,0	617,0
	V	-44,0	0,5	-80,0	0,2	51,8	104,3	32,8	1 902,6	-902,4	1 000,2	1 785,2
	VI	-47,9	0,4	294,3	150,0	-27,0	84,9	454,7	-883,8	333,0	-550,8	38,8
	VII	-32,9	0,3	-120,1	2,2	-71,7	48,6	-173,6	1 096,8	-24,9	1 071,9	974,8
	VIII	-38,2	0,4	-130,6	3,4	-132,2	38,7	-258,6	21,3	278,7	300,0	361,8
	IX	-44,2	0,7	-66,9	0,6	-34,3	41,7	-102,4	-373,2	360,7	-12,5	-565,1
	X	-40,8	0,2	500,4	14,2	-237,9	80,2	316,3	-492,8	-650,8	-1 143,7	-575,0
	XI	-122,4	0,4	-51,0	0,9	-65,8	137,4	-100,7	-235,0	933,5	698,5	297,9
	XII	335,4	2,3	-1 090,0	111,4	26,9	355,2	-258,8	-853,3	-1 322,4	-2 175,7	-864,8
2003	I	-11,1	0,2	-408,5	0,2	-247,5	20,0	-646,8	-1 121,9	53,1	-1 068,7	-1 886,5
	II	-27,9	0,2	-9,1	0,0	-124,5	8,2	-153,1	3 630,3	526,6	4 156,9	3 835,6
	III	-0,8	0,7	47,7	0,1	-1 208,8	945,9	-215,3	-126,7	490,1	363,4	62,5
	IV	-32,2	0,4	46,7	46,6	36,1	21,5	119,2	-2 418,5	51,8	-2 366,7	-2 345,5
	V	-30,6	0,6	-234,5	0,0	-29,0	119,6	-173,9	4 531,4	-381,5	4 149,9	4 648,4
	VI	-47,8	0,8	-48,2	1,9	-48,4	142,2	0,4	-87,4	-603,0	-690,4	69,2
	VII	-41,7	0,3	-115,5	0,9	28,8	3,4	-123,7	-765,0	33,6	-731,4	-1 098,8
	VIII	-42,7	0,5	-102,2	2,7	-145,3	64,7	-222,3	242,1	226,4	468,5	496,2
	IX	-42,7	0,8	-70,4	2,0	-22,7	36,0	-97,1	-243,0	419,4	176,4	-290,7
	X	-41,8	0,6	-79,6	5,4	-217,2	61,5	-271,1	1 220,3	-477,1	743,2	863,1
	XI	-60,0	0,7	26,7	34,2	-54,1	219,5	167,0	-3 313,5	758,9	-2 554,6	-2 303,7
	XII	905,6	1,7	-482,9	0,5	-770,0	140,2	-204,9	2 518,1	-1 336,8	1 181,3	1 806,4
2004	I	104,1	0,1	53,4	7,8	-91,6	13,2	87,0	-3 397,6	44,7	-3 352,8	-3 842,5
	II	-28,8	0,4	-449,6	1,5	-234,6	20,8	-690,4	-270,7	757,0	486,3	-3,9
	III	-16,5	0,4	35,0	138,5	-1 085,6	973,1	44,9	-2 112,5	126,9	-1 985,6	-1 653,5
	IV	77,8	0,4	-6,8	4,4	65,3	11,7	152,7	-583,4	669,0	85,6	340,9
	V	-57,0	0,4	-68,0	9,5	-156,5	146,0	-125,5	4 251,3	-1 092,7	3 158,6	4 102,5
	VI	-55,2	0,7	264,1	111,4	-14,4	109,4	415,9	-1 202,6	-412,2	-1 614,8	-1 036,7
	VII	-55,6	0,2	-38,8	1,8	-47,5	12,6	-127,2	-446,1	98,2	-347,9	-1 016,6
	VIII	-43,7	0,3	-133,8	51,9	-21,1	63,7	-82,7	1 433,5	81,5	1 515,0	1 914,1
	IX	-65,5	1,2	-59,5	3,8	-101,2	101,7	-119,5	242,2	238,6	480,8	63,8
	X	-80,7	0,6	-35,9	6,6	-119,5	75,7	-153,3	569,0	-178,1	390,9	564,3
	XI	-52,5	4,3	-159,4	51,4	33,9	60,0	-62,5	221,1	771,6	992,7	973,3

## 40. Valtiontalouden tasapaino — Statsekonomins balans — Balance of central government finances

Vuosi ja kuukausi År och månad Year and month	Tulo- ja varallisuus- verotulot Inkomstskatte- och förmögen- hetskatte- inkomster Income and wealth tax revenue	Arvonlisä- verotulot Mervärdes- skatte- inkomster Value added tax revenue	Muut vero- ja maksutulot Övriga skatte- och avgifts- inkomster Other tax revenue and revenue from public payments	Verot ja veron- luonteiset tulot yhteensä Skatter och inkomster av skattenatur totalt Taxes and tax-like revenue total	Palvelujen myynti, vuokrat, käyttö- korvaukset ja muut toiminnan tulot Försäljning av tjänster, hyror, driftsättningar och övriga inkomster från verksamheten Service sales, rents, usage charges and other operating income	Korkotulot ja voiton tuloutukset Ränteinkomster och intäkt- föringar av vinst Interest income and withdrawal of profit	Siirtotalouden tulot Överförings- ekonomins inkomster Transfer finance revenue	Käyttö- omaisuuden myyntivoitot Realisations- vinster på anläggnings- tillgångar Gains on the sale of fixed assets	Tulot ilman sijoituksia Inkomster exkl. investering- ar Revenue excl. investments	
	Milj. € – Mn € – € million									
	1	2	3	4	5	6	7	8	9	
2000 . . . . .	13 785,3	10 278,5	8 171,9	32 235,8	1 730,0	1 103,1	2 852,0	15,0	37 936,0	
2001 . . . . .	12 134,4	10 644,5	8 379,0	31 158,0	2 329,4	2 037,1	1 809,2	11,8	37 345,5	
2002 . . . . .	12 517,4	9 911,4	8 833,5	31 262,3	2 318,7	1 785,1	1 928,2	6,7	37 301,0	
2003 . . . . .	11 810,1	10 261,1	9 175,2	31 246,4	2 085,3	1 656,5	2 000,2	7,5	36 995,8	
2002	I	634,9	956,3	733,5	2 324,7	403,4	53,0	534,5	0,1	3 315,8
	II	934,2	1 057,7	827,2	2 819,1	260,1	-9,0	107,6	0,2	3 177,9
	III	1 714,0	882,1	647,9	3 244,1	260,5	271,2	103,4	0,3	3 879,5
	IV	991,3	623,7	695,7	2 310,6	292,4	403,2	90,6	0,9	3 097,6
	V	1 641,2	689,1	1 056,7	3 387,1	-212,3	480,9	117	0,5	3 773,1
	VI	1 103,1	754,6	675,3	2 533,0	107,9	17,0	102,2	0,4	2 760,5
	VII	1 010,5	826,4	707,1	2 544,1	348,6	76,5	160,4	0,3	3 129,9
	VIII	1 017,2	766,0	705,8	2 489,0	180,9	22,7	102,3	0,4	2 795,3
	IX	951,9	866,4	675,1	2 493,4	9,8	87,7	100,9	0,7	2 692,6
	X	899,9	755,2	690,1	2 345,2	458,9	199,3	57,1	0,2	3 060,8
	XI	652,1	864,2	686,3	2 202,6	187,0	60,8	331,1	0,4	2 781,9
	XII	967,1	869,6	732,6	2 569,3	21,6	121,7	121,1	2,3	2 836,1
2003	I	626,2	847,1	836,4	2 309,7	412,3	32,9	504,5	0,2	3 259,6
	II	755,4	1 162,8	796,6	2 714,8	201,7	9,1	144,2	0,2	3 070,0
	III	972,9	764,2	690,3	2 427,4	141,9	126,1	141,9	0,7	2 838,0
	IV	1 088,5	703,2	1 161,3	2 953,0	-345,0	600,0	92	0,4	3 300,5
	V	1 662,7	633,7	186,2	2 482,7	338,3	299,2	84,6	0,6	3 205,4
	VI	973,4	829,6	1 114,1	2 917,0	272,4	59,7	139,6	0,8	3 389,5
	VII	1 044,6	794,6	773,5	2 612,7	284,6	50,8	147	0,3	3 095,4
	VIII	986,8	868,6	674,6	2 529,9	36,0	48,5	134,7	0,5	2 749,7
	IX	930,2	844,0	717,0	2 491,3	241,6	32,6	86,3	0,8	2 852,6
	X	872,7	851,9	752,5	2 477,2	309,3	192,6	71,7	0,6	3 051,4
	XI	922,0	902,2	708,9	2 533,1	167,3	104,0	346,9	0,7	3 152,0
	XII	974,8	1 059,1	763,8	2 797,7	24,7	101,0	106,7	1,7	3 031,7
2004	I	602,7	769,6	732,2	2 104,5	289,4	21,1	511,1	0,1	2 926,1
	II	939,4	1 049,9	889,7	2 879,0	225,0	12,7	121,6	0,4	3 238,7
	III	1 101,7	1 018,9	639,6	2 760,1	377,5	65,9	104,8	0,4	3 308,7
	IV	1 095,9	742,1	764,3	2 602,3	227,9	630,3	84,0	0,4	3 545,0
	V	1 782,8	760,1	1 112,2	3 655,0	-299,1	295,0	93,0	0,4	3 744,4
	VI	967,6	778,4	678,4	2 424,4	240,9	202,8	114,7	0,7	2 983,5
	VII	1 010,8	890,1	786,9	2 687,8	183,6	68,6	146,3	0,2	3 086,5
	VIII	1 057,9	901,8	712,3	2 671,9	313,2	80,4	154,8	0,3	3 220,6
	IX	1 030,5	864,6	681,5	2 576,5	65,9	206,4	143,6	1,2	2 993,5
	X	866,1	933,5	769,5	2 569,1	271,3	70,4	59,0	0,6	2 970,2
	XI	803,1	947,4	716,1	2 466,6	265,8	44,0	364,0	4,3	3 144,7

40. Valtiontalouden tasapaino (jatk.) — Statsekonomin balans (forts.) — Balance of central government finances (cont.)

Vuosi ja kuukausi År och månad Year and month	Tavaroiden ja palveluiden ostonenot Utgifter för inköp av varor och tjänster Purchase expenditure on goods and services	Henkilöstömenot Personalutgifter Staff costs	Muut menot Övriga utgifter Other expenses	Maksetut eläkkeet Betald pensioner Pensions paid	Valtionvelan korkomenot Ränteutgifter för statskulden Debt interest payments	Tulonsiirrot kunnille Inkomstöverföringar till kommunerna Transfers to municipalities	Tulonsiirrot elinkeinoelämälle Inkomstöverföringar till näringslivet Transfers to industry
	Milj. € – Mn € – € million						
	10	11	12	13	14	15	16
2000 . . . . .	-3 817,5	-3 866,2	-570,8	-2 386,7	-6 598,3	-5 069,0	-3 067,5
2001 . . . . .	-4 279,2	-3 968,2	-1 019,5	-2 531,2	-4 817,7	-5 472,9	-3 111,3
2002 . . . . .	-4 011,8	-4 126,0	-335,3	-2 662,9	-3 351,1	-5 778,9	-3 065,2
2003 . . . . .	-4 339,1	-4 315,3	-34,5	-2 769,8	-3 010,2	-6 208,0	-3 118,2
2002 I	-356,1	-366,4	-59,8	-219,8	-167,7	-453,0	-92,9
II	-401,7	-313,0	-83,4	-220,4	-513,0	-470,6	-245,2
III	-328,4	-318,4	-28,6	-220,9	-819,5	-540,4	-175,2
IV	-386,1	-330,1	-16,0	-221,0	-882,7	-492,3	-251,6
V	-323,2	-342,3	-39,2	-221,2	-455,7	-482,6	-170,4
VI	-293,6	-364,1	-67,7	-221,1	-230,1	-470,2	-117,6
VII	-486,2	-425,7	51,3	-221,3	-546,4	-454,7	-126,2
VIII	-289,9	-384,4	-5,6	-222,9	-114,5	-461,8	-115,2
IX	-457,6	-328,5	0,3	-223,2	-118,0	-473,6	-785,5
X	-461,9	-335,8	-13,5	-223,7	-200,1	-471,5	-222,3
XI	-483,6	-329,0	-9,4	-223,7	-182,2	-454,1	-538,1
XII	256,7	-288,3	-63,8	-223,7	878,8	-554,1	-225,0
2003 I	-562,6	-388,6	-7,3	-229,0	-153,9	-479,7	-227,9
II	-344,8	-323,9	-2,9	-229,1	-828,8	-523,6	-131,6
III	-451,4	-333,5	-15,4	-229,4	-424,0	-572,8	-200,5
IV	-361,9	-343,7	-0,8	-229,7	-588,8	-508,3	-229,6
V	-331,7	-351,3	-1,5	-229,4	-99,4	-505,4	-173,2
VI	-293,6	-401,3	-9,9	-229,5	-141,2	-506,8	-150,9
VII	-424,8	-441,0	-2,0	-229,6	-710,0	-476,2	-107,3
VIII	-383,3	-389,3	-2,0	-231,2	-101,2	-481,5	-115,1
IX	-434,8	-341,8	-2,3	-231,4	-110,7	-520,3	-760,6
X	-421,5	-351,0	-3,3	-233,9	-87,7	-537,0	-231,9
XI	-422,2	-348,8	36,5	-233,8	-121,6	-514,0	-541,1
XII	93,7	-301,2	-23,6	-234,0	357,2	-582,6	-248,4
2004 I	-566,0	-418,1	-15,8	-239,0	-182,4	-525,8	-229,2
II	-374,1	-342,0	-4,6	-239,1	-409,8	-584,2	-153,6
III	-439,9	-345,1	-9,3	-239,3	-330,8	-623,8	-164,8
IV	-383,0	-359,4	-3,2	-239,2	-572,2	-575,2	-264,6
V	-328,7	-364,9	-7,8	-239,3	-80,8	-533,4	-171,5
VI	-342,4	-403,9	-3,2	-239,0	-160,6	-557,6	-160,5
VII	-457,2	-478,4	-4,8	-238,9	-878,3	-537,4	-119,1
VIII	-496,9	-394,7	-3,3	-240,2	-45,0	-535,8	-111,4
IX	-440,2	-343,0	-3,4	-240,5	-22,0	-539,7	-818,5
X	-427,5	-372,8	-7,5	-240,6	-32,2	-541,9	-187,7
XI	-447,2	-359,5	-6,8	-240,6	-29,7	-590,2	-514,4

## 40. Valtiontalouden tasapaino (jatk.) — Statsekonomin balans (forts.) — Balance of central government finances (cont.)

Vuosi ja kuukausi År och månad Year and month	Tulonsiirrot kotitalouksille Inkomstöver- föringar till hushåll <i>Transfers to households</i>	Muut tulonsiirrot kotimaahan Övriga inkomstöver- föringar till hemlandet <i>Other transfers in Finland</i>	Tulonsiirrot ulkomailla Inkomstöver- föringar till utlandet <i>Transfers abroad</i>	Käyttö- omaisuus- investoinnit Investeringar i anläggnings- tillgångar <i>Investments in fixed assets</i>	Menot ilman sijoituksia Utgifter exkl. investeringar <i>Expenditures excl. investments</i>	Tuloylijäämä (+)/ alijäämä (-) Inkomstöverskott (+)/ underskott (-) <i>Revenue surplus (+)/ deficit (-)</i>
	Milj. € – Mn € – € million					
	17	18	19	20	21	22
2000 . . . . .	-7 552,9	-1 604,0	-1 513,7	-599,4	-36 646,1	1 289,9
2001 . . . . .	-7 079,0	-1 625,1	-1 532,8	-137,0	-35 573,9	1 771,6
2002 . . . . .	-7 668,4	-1 660,4	-1 560,1	-131,4	-34 351,5	2 949,5
2003 . . . . .	-7 785,0	-1 779,5	-1 778,6	526,4	-34 611,9	2 383,9
2002 I	-896,8	-217,5	-146,3	-20,1	-2 996,4	319,4
II	-524,7	-122,6	-136,7	-26,5	-3 057,7	120,2
III	-608,4	-123,7	-119,4	-34,5	-3 317,4	562,0
IV	-626,9	-116,7	-137,2	-15,2	-3 475,9	-378,2
V	-648,7	-212,5	-124,8	-44,0	-3 064,5	708,6
VI	-603,4	-113,2	-144,3	-47,9	-2 673,1	87,5
VII	-545,6	-177,2	-121,2	-32,9	-3 086,0	43,9
VIII	-678,4	-93,7	-108,0	-38,2	-2 512,7	282,6
IX	-540,1	-96,2	-119,7	-44,2	-3 186,3	-493,7
X	-601,0	-167,1	-111,3	-40,8	-2 849,0	211,8
XI	-650,0	-100,9	-110,4	-122,4	-3 203,9	-422,0
XII	-744,4	-119,2	-180,9	335,4	-928,6	1 907,5
2003 I	-915,1	-252,1	-214,1	-11,1	-3 441,5	-181,9
II	-590,0	-130,3	-133,0	-27,9	-3 266,0	-195,9
III	-446,4	-150,6	-99,0	-0,8	-2 923,7	-85,7
IV	-746,3	-196,8	-192,4	-32,2	-3 430,3	-129,8
V	-598,6	-107,8	-134,1	-30,6	-2 562,9	642,5
VI	-611,6	-128,4	-156,3	-47,8	-2 677,2	712,3
VII	-630,8	-176,1	-140,9	-41,7	-3 380,5	-285,1
VIII	-561,9	-97,8	-135,8	-42,7	-2 541,8	207,9
IX	-579,0	-106,6	-134,3	-42,7	-3 264,5	-412,0
X	-561,1	-180,8	-51,8	-41,8	-2 701,6	349,7
XI	-646,4	-95,3	-180,7	-60,0	-3 127,4	24,6
XII	-897,9	-157,0	-206,4	905,6	-1 294,4	1 737,3
2004 I	-880,6	-196,5	-249,2	104,1	-3 398,7	-472,6
II	-578,5	-195,9	-156,3	-28,8	-3 067,0	171,7
III	-588,8	-157,6	-121,7	-16,5	-3 037,6	271,1
IV	-749,8	-217,6	-77,6	77,8	-3 364,2	180,8
V	-685,7	-112,6	-149,9	-57,0	-2 731,6	1 012,8
VI	-640,6	-132,8	-180,0	-55,2	-2 875,8	107,7
VII	-607,6	-181,6	-124,4	-55,6	-3 683,3	-596,8
VIII	-662,4	-107,3	-141,4	-43,7	-2 782,1	438,5
IX	-637,8	-112,6	-132,1	-65,5	-3 355,3	-361,8
X	-598,8	-114,4	-119,5	-80,7	-2 723,7	246,6
XI	-668,0	-116,1	-124,8	-52,5	-3 149,9	-5,2

40. Valtiontalouden tasapaino (jatk.) — Statsekonomin balans (forts.) — Balance of central government finances (cont.)

Vuosi ja kuukausi År och månad Year and month	Sijoitukset arvo-papereihin Placeringar i värdepapper Investments in securities	Sijoitusten myyntivoitot Realisationsvinster på placeringar Capital gains on investments	Myönnetyt lainat Beviljade lån Loans granted	Myönnettyjen lainojen takaisinmaksut Amortering av beviljade lån Repayments of loans granted	Rahoitus-tarve (-) Finansierings-behov (-) Financing requirement (-)	Valtiovelan nettomuutos Netto-förändring av statskulden Net change in central government debt	Muun velan nettomuutos Nettoförändring av övriga skulder Net change in other debt	Velan nettomuutos Nettoförändring av skuld Net change of debt	Likvidien varojen muutos Förändring av likvida medel Change in liquid assets	
Milj. € – Mn € – € million										
	23	24	25	26	27	28	29	30	31	
2000 . . . .	-994,6	2 033,4	-790,8	2 382,4	3 920,2	-4 497,7	356,6	-4 141,0	-220,8	
2001 . . . .	-2 610,2	10,6	-1 716,1	2 252,5	-291,5	-1 929,0	228,4	-1 700,6	-1 992,1	
2002 . . . .	-887,6	546,2	-2 063,5	1 817,3	2 361,9	-2 508,7	-20,5	-2 529,2	-167,2	
2003 . . . .	-1 429,9	94,5	-2 802,7	1 782,7	28,4	4 066,2	-238,6	3 827,7	3 856,1	
2002	I	-38,3	22,5	-229,4	4,5	78,7	-1 073,1	-358,9	-1 432,0	-1 353,3
	II	-24,2	3,0	-245,2	21,3	-124,8	-1 330,9	1 635,9	305,0	180,1
	III	-168,2	1,0	-80,0	11,6	326,4	-229,5	-1 161,5	-1 391,0	-1 064,5
	IV	87,2	236,9	-1 018,8	888,9	-184,0	-57,6	858,6	801,0	617,0
	V	-80,0	0,2	51,8	104,3	785,0	1 902,6	-902,4	1 000,2	1 785,2
	VI	294,3	150,0	-27,0	84,9	589,6	-883,8	333,0	-550,8	38,8
	VII	-120,1	2,2	-71,7	48,6	-97,1	1 096,8	-24,9	1 071,9	974,8
	VIII	-130,6	3,4	-132,2	38,7	61,9	21,3	278,7	300,0	361,8
	IX	-66,9	0,6	-34,3	41,7	-552,6	-373,2	360,7	-12,5	-565,1
	X	500,3	14,2	-237,9	80,2	568,6	-492,8	-650,8	-1 143,7	-575,0
	XI	-51,0	0,9	-65,8	137,4	-400,6	-235,0	933,5	698,5	297,9
	XII	-1 090,0	111,4	26,9	355,2	1 310,9	-853,3	-1 322,4	-2 175,7	-864,8
2003	I	-408,5	0,2	-247,5	20,0	-817,8	-1 121,9	53,1	-1 068,8	-1 886,5
	II	-9,1	0,0	-124,5	8,2	-321,3	3 630,3	526,6	4 156,9	3 835,6
	III	47,7	0,1	-1 208,8	945,9	-301,0	-126,7	490,1	363,4	62,5
	IV	46,7	46,6	36,1	21,5	21,1	-2 418,5	51,8	-2 366,7	-2 345,6
	V	-234,5	0,0	-29,0	119,6	498,5	4 531,4	-381,5	4 149,9	4 648,4
	VI	-48,2	1,9	-48,5	142,2	759,6	-87,4	-603,0	-690,4	69,2
	VII	-115,5	0,9	28,8	3,4	-367,4	-765,0	33,6	-731,4	-1 098,8
	VIII	-102,2	2,7	-145,3	64,6	27,7	242,1	226,4	468,5	496,2
	IX	-70,4	2,0	-22,7	36,0	-467,1	-243,0	419,4	176,4	-290,7
	X	-79,6	5,4	-217,2	61,5	119,8	1 220,3	-477,1	743,2	863,0
	XI	26,6	34,2	-54,1	219,5	251,0	-3 313,5	758,9	-2 554,6	-2 303,7
	XII	-482,9	0,5	-770,0	140,2	625,1	2 518,1	-1 336,8	1 181,3	1 806,4
2004	I	53,4	7,8	-91,6	13,2	-489,7	-3 397,6	44,7	-3 352,8	-3 842,5
	II	-449,6	1,5	-234,6	20,8	-490,2	-270,7	757,0	486,3	-3,9
	III	35,0	138,5	-1 085,6	973,1	332,1	-2 112,5	126,9	-1 985,6	-1 653,5
	IV	-6,8	4,4	65,3	11,7	255,3	-583,4	669,0	85,6	340,9
	V	-68,0	9,5	-156,5	146,0	943,9	4 251,3	-1 092,7	3 158,6	4 102,5
	VI	264,1	111,4	-14,4	109,4	578,1	-1 202,6	-412,2	-1 614,8	-1 036,7
	VII	-38,8	1,8	-47,5	12,6	-668,7	-446,1	98,2	-347,9	-1 016,6
	VIII	-133,8	51,9	-21,1	63,7	399,1	1 433,5	81,5	1 515,0	1 914,1
	IX	-59,5	3,8	-101,2	101,7	-417,0	242,2	238,6	480,8	63,8
	X	-35,9	6,6	-119,5	75,7	173,4	569,0	-178,1	390,9	564,3
	XI	-159,4	51,4	33,9	60,0	-19,4	221,1	771,6	992,7	973,3

## 41. Valtionvelka — Statsskulden — Central government debt

Vuosi ja kuukausi År och månad Year and month	Euromääräinen velka Skuld i euro Euro-denominated liabilities					Ulkomaanvaluuttamääräinen velka <sup>1)</sup> Skuld i utländsk valuta <sup>1)</sup> Foreign currency denominated liabilities <sup>1)</sup>			Valtionvelka Stats- skulden Central government liabilities
	Yleisöobligatio- lainat Obligationsslån från allmänheten Public bonds	Muut pitkä- aikaiset lainat Övriga lång- fristiga lån Other long-term liabilities	Lyhytaikainen velka Kortfristig skuld Short-term liabilities	Korjauserä <sup>2)</sup> Korrigerings- post <sup>2)</sup> Adjustment items <sup>2)</sup>	Yhteensä Totalt Total	Obligaatiolainat Obligationsslån Bonds	Muut velat Övriga skulder Other debt	Yhteensä Totalt Total	
Milj. € – Mn € – € million									
	1	2	3	4	5	6	7	8	9
2000 . . .	48 523	3 393	4 899	-2 969	53 846	7 126	2 464	9 590	63 436
2001 . . .	45 450	3 067	6 806	-2 645	52 678	6 654	2 428	9 082	61 760
2002 . . .	45 294	2 654	7 162	-3 654	51 456	5 726	2 071	7 797	59 253
2003 . . .	50 540	2 942	8 596	–	62 079	518	723	1 241	63 320
2004 . . .	51 077	3 107	9 561	–	63 745	43	–	43	63 788
2002 I	45 119	3 068	6 403	-2 645	51 944	6 357	2 460	8 817	60 761
II	44 991	3 068	5 201	-2 645	50 614	6 336	2 447	8 783	59 397
III	45 188	3 053	4 790	-2 645	50 386	6 320	2 441	8 761	59 147
IV	45 137	3 048	4 791	-2 645	50 331	6 230	2 396	8 626	58 957
V	47 532	3 044	4 780	-3 061	52 294	6 056	2 282	8 338	60 632
VI	46 635	2 988	4 848	-3 061	51 409	5 883	2 198	8 081	59 490
VII	46 632	2 985	5 951	-3 061	52 507	6 020	2 227	8 247	60 754
VIII	46 583	2 985	6 022	-3 061	52 529	5 986	2 229	8 215	60 744
IX	45 693	2 934	6 598	-3 061	52 164	5 964	2 191	8 155	60 319
X	44 467	2 929	7 336	-3 061	51 671	5 936	2 179	8 115	59 786
XI	43 830	2 929	7 531	-2 861	51 429	5 890	2 168	8 058	59 487
XII	45 294	2 654	7 162	-3 654	51 456	5 726	2 071	7 797	59 253
2003 I	41 932	2 152	6 400	–	50 484	5 601	1 854	7 456	57 940
II	46 066	2 152	6 032	–	54 250	5 532	1 741	7 273	61 523
III	48 165	2 318	5 946	–	56 428	3 375	1 541	4 916	61 344
IV	48 215	2 775	5 548	–	56 538	1 399	1 051	2 450	58 988
V	53 207	2 775	5 087	–	61 069	1 320	1 001	2 321	63 390
VI	53 979	3 023	5 039	–	62 041	569	744	1 313	63 353
VII	53 975	3 019	4 282	–	61 276	573	751	1 325	62 600
VIII	53 403	3 020	5 095	–	61 518	593	787	1 380	62 898
IX	53 424	2 965	4 886	–	61 275	558	760	1 318	62 593
X	54 420	2 960	5 115	–	62 495	560	767	1 327	63 822
XI	50 797	2 960	5 425	–	59 182	544	745	1 289	60 471
XII	50 540	2 942	8 596	–	62 079	518	723	1 241	63 320
2004 I	50 527	2 895	5 252	–	58 674	528	739	1 267	59 942
II	50 495	2 895	5 014	–	58 404	528	722	1 250	59 654
III	48 279	2 878	5 135	–	56 291	536	755	1 291	57 582
IV	48 277	2 706	4 745	–	55 728	547	741	1 288	57 015
V	53 276	2 661	4 050	–	59 987	537	734	1 271	61 258
VI	52 390	2 651	3 721	–	58 762	538	735	1 274	60 036
VII	51 059	2 645	4 651	–	58 354	544	656	1 199	59 553
VIII	51 031	2 645	6 121	–	59 797	540	648	1 188	60 984
IX	50 620	2 637	6 798	–	60 055	527	632	1 160	61 214
X	50 624	2 487	7 528	–	60 639	515	634	1 149	61 788
XI	50 853	2 549	7 802	–	61 204	269	509	778	61 982
XII	51 077	3 107	9 561	–	63 745	43	–	43	63 788
2005 I	50 932	2 641	5 341	–	58 914	44	–	44	58 958

<sup>1)</sup> Euroalueen ulkopuolisissa valuutoissa oleva velka.  
<sup>2)</sup> Budjettitalouden velka valtion eläkerahastolle ja ydinjätehuoltorahastolle sekä valtion reposalkku. Tammikuusta 2003 alkaen korjauserät otetaan huomioon a.o. velkatyyppien luvuissa.

<sup>1)</sup> Skuld i andra valutor än euroländernas valutor.  
<sup>2)</sup> Budgetekonomiskulden till statens pensionsfond och kärnavfallshanteringsfonden samt statens repoportfölj. Fr.o.m. januari 2003 beaktas korrektivposterna i uppgifterna om resp. skuldtyp.

<sup>1)</sup> Liabilities denominated in non-euro area currencies.  
<sup>2)</sup> Government's budgetary liabilities to the State Pension Fund and to the Nuclear waste management fund and the State repo facility as well. As of January 2003, the adjustment items are taken into account in the figures on the liabilities concerned.

42. Työllisyys<sup>1)</sup> — Sysselsättning<sup>1)</sup> — Labour force participation and employment<sup>1)</sup>

Vuosi ja kuukausi År och månad Year and month	15–74-vuotiaita 15–74-åringar Population 15–74 years old	Työvoima yhteensä Arbetskraften totalt Total labour force	Työvoimaosuus Relatiivt arbetskraftstal Labour force participation rate	Työvoimaan kuulumattomat 15–74-vuotiaat 15–74-åringar utanför arbetskraften Persons not in labour force 15–74 years of age			Työlliset Sysselsatta Employed			Työllisyysaste (15–64-vuotiaat) Relatiivt sysselsättningsstal (15–64-åringar) Employment rate (persons aged 15–64)	
				Yhteensä Totalt Total	heistä – av dem – of which		Yhteensä Totalt Total	Yrittäjät ja yrittäjäperheenjäsenet Företagare, företagarfamiljemedlemmar Self-employed and unpaid family workers	Palkan- saajat Löntagare Wage and salary earners		
			%	1 000 henkeä – personer – Persons in thousands	5	6	7	8	9	%	
	1	2	3	4	5	6	7	8	9	10	
2000. ....	3 901	2 589	66,4	1 312	317	97	2 335	319	2 016	66,9	
2001. ....	3 909	2 605	66,6	1 304	318	95	2 367	307	2 060	67,7	
2002. ....	3 918	2 610	66,6	1 308	324	84	2 372	304	2 068	67,7	
2003. ....	3 926	2 600	66,2	1 327	332	88	2 365	304	2 061	67,3	
2004. ....	3 936	2 593	65,9	1 342	334	96	2 365	301	2 064	67,2	
2002	I	3 913	2 538	64,9	1 376	388	84	2 286	317	1 969	65,3
	II	3 914	2 578	65,9	1 336	370	76	2 336	296	2 040	66,6
	III	3 915	2 559	65,4	1 355	372	86	2 316	299	2 017	66,1
	IV	3 916	2 602	66,4	1 314	325	85	2 332	324	2 009	66,5
	V	3 915	2 723	69,6	1 192	230	81	2 400	314	2 086	68,5
	VI	3 918	2 735	69,8	1 183	176	90	2 487	288	2 200	71,1
	VII	3 919	2 713	69,2	1 205	187	98	2 501	313	2 188	71,3
	VIII	3 919	2 644	67,5	1 275	291	85	2 429	294	2 135	69,3
	IX	3 920	2 557	65,2	1 363	383	83	2 350	297	2 053	67,0
	X	3 920	2 572	65,6	1 348	368	90	2 354	309	2 045	67,1
	XI	3 921	2 545	64,9	1 375	410	72	2 335	295	2 040	66,5
	XII	3 921	2 549	65,0	1 372	383	80	2 341	304	2 037	66,7
2003	I	3 921	2 552	65,1	1 369	376	77	2 309	302	2 007	65,8
	II	3 922	2 549	65,0	1 372	390	84	2 320	293	2 027	66,1
	III	3 922	2 584	65,9	1 338	355	79	2 327	303	2 024	66,3
	IV	3 924	2 611	66,5	1 313	324	86	2 339	326	2 013	66,6
	V	3 925	2 687	68,5	1 238	265	90	2 381	296	2 085	67,8
	VI	3 926	2 746	69,9	1 180	179	95	2 482	294	2 188	70,7
	VII	3 927	2 687	68,4	1 241	206	100	2 473	308	2 165	70,5
	VIII	3 928	2 626	66,9	1 302	301	98	2 424	284	2 140	69,1
	IX	3 929	2 555	65,0	1 373	393	83	2 351	315	2 036	66,8
	X	3 930	2 529	64,4	1 401	401	89	2 319	318	2 000	66,0
	XI	3 931	2 525	64,2	1 406	412	93	2 317	300	2 017	65,9
	XII	3 931	2 545	64,7	1 386	387	86	2 336	308	2 028	66,4
2004	I	3 931	2 521	64,1	1 410	389	96	2 281	304	1 977	64,9
	II	3 932	2 537	64,5	1 395	391	101	2 308	285	2 023	65,6
	III	3 932	2 556	65,0	1 376	377	90	2 314	301	2 013	65,8
	IV	3 933	2 566	65,2	1 367	350	97	2 294	290	2 004	65,3
	V	3 932	2 691	68,4	1 241	252	98	2 377	280	2 097	67,7
	VI	3 935	2 721	69,1	1 213	188	102	2 481	319	2 162	70,5
	VII	3 936	2 701	68,6	1 234	202	102	2 490	319	2 171	70,6
	VIII	3 937	2 626	66,7	1 310	319	88	2 417	289	2 128	68,8
	IX	3 938	2 550	64,8	1 388	387	97	2 368	330	2 038	67,2
	X	3 939	2 552	64,8	1 387	380	95	2 349	299	2 049	66,6
	XI	3 940	2 569	65,2	1 371	392	86	2 362	291	2 070	67,1
	XII	3 941	2 531	64,2	1 409	385	98	2 336	301	2 035	66,3
2005	I	3 942	2 547	64,6	1 394	394	93	2 299	304	1 995	65,3

<sup>1)</sup> ILO/EU -määritelmän mukaan.

<sup>1)</sup> Enligt ILO:s/EU:s definition.

<sup>1)</sup> According to the ILO/EU definition.

42. Työllisyys <sup>1)</sup> (jatk.) — Sysselsättning <sup>1)</sup> (forts.) — Labour force participation and employment <sup>1)</sup> (cont.)

Työlliset – Sysselsatta – Employed											
Toimiala (TOL 2002) – Näringsgren (TOL 2002) – Industry (TOL 2002)											
Vuosi ja kuukausi År och månad Year and month	A 01, B 05 Maatalous, riista- ja kalatalous Jordbruk, jakt och fiske <i>Agriculture, hunting and fishing</i>	A 02 Metsä- talous Skogsbruk <i>Forestry</i>	C-E Teollisuus Industri <i>Manu- facturing</i>	F 45211, 4522, 4525, 453, 454, 455 Talonrakennus, rakennusasennus viimeistelytyöt Husbyggande bygginstallatio- ner, slutbe- handling <i>Building construction</i>	F 451, 45219, 4523, 4524 Maa- ja vesirakenta- minen Anlägg- ningsverk- samhet <i>Other construction</i>	G, H Kauppa, majoitus- ja ravitsemis- toiminta Handel, hotell- o. restaurang- verksamhet <i>Wholesale and retail trade, hotels, restaurants</i>	I Liikenne Samfärdsel <i>Transport, communi- cations</i>	J, K Rahoitus-, vakuutus- ja liike-elämää palveleva toiminta Finansiering, försäkring, uppdrags- verksamhet <i>Finance, insurance etc.</i>	L-Q Julkiset ja muut palvelut Offentliga och övriga tjänster <i>Public and other services</i>	X Toimiala tuntematon okänd Näringsgren Industry unknown	
	1 000 henkeä – personer – Persons in thousands										
	11	12	13	14	15	16	17	18	19	20	
2000. ....	118	24	494	122	27	354	172	287	732	7	
2001. ....	112	23	497	115	30	357	174	301	750	7	
2002. ....	106	21	491	117	31	363	169	308	759	7	
2003. ....	99	22	470	118	33	363	173	313	767	8	
2004. ....	94	23	459	115	33	367	172	315	781	7	
2002	I	107	27	496	111	22	347	155	301	711	10
	II	100	17	487	115	22	366	163	296	766	5
	III	102	17	477	108	29	350	176	297	752	10
	IV	103	25	492	115	23	346	157	304	763	4
	V	110	21	480	115	29	389	169	314	769	4
	VI	121	18	530	135	37	381	186	305	767	9
	VII	116	25	543	127	36	384	182	319	760	8
	VIII	103	21	513	120	37	369	171	317	772	6
	IX	105	18	475	114	30	370	172	299	759	9
	X	105	24	480	120	37	353	162	314	750	8
	XI	102	19	465	113	35	343	162	316	773	8
	XII	95	20	457	116	31	362	177	315	759	9
2003	I	96	22	466	118	26	343	163	318	747	10
	II	87	18	450	108	30	359	172	317	769	10
	III	99	20	469	108	29	368	165	311	750	9
	IV	107	27	467	124	29	351	161	307	757	9
	V	94	22	482	115	34	367	168	310	779	10
	VI	108	20	493	132	39	389	175	318	797	11
	VII	106	26	506	132	38	379	182	318	781	7
	VIII	99	19	484	114	42	369	185	318	786	8
	IX	103	20	465	110	33	379	176	304	755	7
	X	98	23	463	124	33	334	174	301	762	6
	XI	92	23	440	114	35	345	177	314	772	6
	XII	94	21	451	116	28	369	179	321	751	7
2004	I	89	22	442	120	27	333	167	316	759	6
	II	83	19	440	99	28	361	168	310	791	11
	III	90	24	450	108	30	360	183	307	759	5
	IV	91	21	442	111	25	359	165	311	763	6
	V	88	27	466	115	37	353	169	317	796	10
	VI	108	23	503	124	36	395	172	322	790	9
	VII	106	26	479	125	35	410	171	332	798	8
	VIII	93	26	480	116	39	365	172	323	797	9
	IX	105	21	455	117	36	359	172	310	787	6
	X	90	21	444	124	38	358	173	312	780	8
	XI	91	20	460	110	33	369	174	320	780	5
	XII	88	24	442	115	30	385	174	303	772	5
2005	I	84	23	418	110	34	364	173	319	768	7

<sup>1)</sup> ILO/EU-määritelmän mukaan.<sup>1)</sup> Enligt ILO:s/EU:s definition.<sup>1)</sup> According to the ILO/EU definition.

43. Työttömyys <sup>1)</sup> — Arbetslöshet <sup>1)</sup> — Unemployment <sup>1)</sup>

Vuosi ja kuukausi År och månad Year and month	Työttömät – Arbetslösa – Unemployed				Työttömyysaste – Relativt arbetslöshetstal – Unemployment rate				Työttömyyspäivät Arbetslöshetsdagar Unemployment days	
	Yhteensä Totalt Total	Miehet Män Men	Naiset Kvinnor Women	15–24- vuotiaat åringar years of age	Yhteensä Totalt Total	Miehet Män Men	Naiset Kvinnor Women	15–24- vuotiaat åringar years of age		
	1 000				%				1 000 000	
	1	2	3	4	5	6	7	8	9	
2000. ....	253	122	131	71	9,8	9,1	10,6	21,4	69,8	
2001. ....	238	117	121	65	9,1	8,6	9,7	19,8	65,5	
2002. ....	237	123	114	69	9,1	9,1	9,1	21,0	65,5	
2003. ....	235	124	111	70	9,0	9,2	8,9	21,8	65,1	
2004. ....	229	118	111	65	8,8	8,8	8,9	20,6	63,7	
2002	I	252	130	121	65	9,9	9,9	9,9	24,3	5,9
	II	242	128	114	61	9,4	9,6	9,1	20,8	5,2
	III	243	122	121	73	9,5	9,2	9,8	25,6	5,8
	IV	270	145	125	96	10,4	10,8	10,0	29,9	6,0
	V	324	175	148	141	11,9	12,4	11,3	33,4	7,5
	VI	247	125	122	99	9,0	8,8	9,3	22,2	5,5
	VII	213	110	102	51	7,8	7,8	7,9	12,0	5,0
	VIII	214	106	109	51	8,1	7,7	8,5	14,9	5,1
	IX	207	109	98	41	8,1	8,2	8,0	15,2	4,6
	X	218	108	110	49	8,5	8,1	8,9	16,7	5,1
	XI	210	107	103	52	8,2	8,1	8,3	19,3	4,8
	XII	208	115	93	43	8,1	8,7	7,6	15,7	5,0
2003	I	243	127	116	58	9,5	9,8	9,3	20,4	5,9
	II	229	119	110	64	9,0	9,0	8,9	22,9	4,9
	III	257	145	112	83	9,9	10,9	8,9	27,2	6,1
	IV	272	149	122	90	10,4	11,1	9,7	27,9	6,1
	V	306	165	141	136	11,4	11,8	11,0	35,0	7,1
	VI	264	144	121	98	9,6	10,1	9,2	21,6	5,9
	VII	213	105	108	63	7,9	7,4	8,5	15,3	5,0
	VIII	202	103	99	54	7,7	7,4	8,0	16,1	4,9
	IX	204	106	98	46	8,0	8,0	8,0	16,2	4,6
	X	210	102	108	50	8,3	7,7	8,9	19,2	5,0
	XI	208	109	99	48	8,2	8,3	8,2	19,8	4,7
	XII	209	114	95	45	8,2	8,6	7,8	16,7	5,0
2004	I	241	134	107	59	9,5	10,3	8,8	22,8	5,8
	II	229	122	106	57	9,0	9,3	8,7	21,6	5,0
	III	242	129	113	68	9,5	9,7	9,2	24,2	5,7
	IV	272	145	127	85	10,6	11,0	10,2	28,0	6,1
	V	313	157	156	139	11,6	11,3	12,0	35,8	7,2
	VI	241	117	123	85	8,9	8,3	9,5	19,7	5,5
	VII	212	103	109	55	7,8	7,3	8,5	13,3	5,1
	VIII	209	101	109	44	8,0	7,4	8,6	13,6	4,9
	IX	183	91	92	46	7,2	6,9	7,5	17,1	4,2
	X	203	100	103	49	8,0	7,6	8,4	17,8	4,8
	XI	207	108	99	44	8,1	8,1	8,0	16,0	4,7
	XII	195	104	91	44	7,7	7,9	7,5	16,7	4,8
2005	I	249	130	119	58	9,8	9,9	9,6	22,4	5,9

<sup>1)</sup> ILO/EU -määritelmän mukaan.

<sup>1)</sup> Enligt ILO:s/EU:s definition.

<sup>1)</sup> According to the ILO/EU definition.

44. Työttömyysaste <sup>1)</sup> maakunnittain — Relativt arbetslöshetsstal <sup>1)</sup> landskapsvis — Unemployment rate <sup>1)</sup> by region

Vuosi ja neljännes År och kvartal Year and quarter	Koko maa Hela landet Whole country	Maakunta – Landskap – Region										
	1	2	3	4	5	6	7	8	9	10	11	
												Uusimaa Nyland
%												
2000.....	9,8	6,3	5,8	8,0	10,9	8,5	10,4	11,9	12,2	10,3	13,8	
2001.....	9,1	5,4	6,7	8,4	10,3	10,0	9,3	9,8	9,5	9,3	12,5	
2002.....	9,1	5,8	5,7	7,7	9,4	7,6	9,6	10,0	10,1	11,4	11,3	
2003.....	9,0	6,5	5,8	8,4	9,1	7,9	10,1	9,3	10,0	9,3	9,4	
2004.....	8,8	6,6	5,0	8,3	10,0	7,8	8,8	8,7	9,1	9,4	10,8	
2002	I	9,6	5,6	8,5	8,8	9,8	8,3	10,2	11,5	10,6	13,5	13,3
	II	10,4	6,5	5,5	8,1	10,8	8,0	10,5	11,6	11,5	14,3	14,6
	III	8,0	5,6	5,0	6,6	8,7	6,9	7,9	8,8	8,6	8,3	8,2
	IV	8,3	5,5	4,0	7,4	8,2	7,3	9,6	8,0	9,8	9,5	8,9
2003	I	9,5	6,4	7,0	9,0	10,5	8,3	10,3	9,6	9,2	12,5	11,1
	II	10,5	7,5	8,0	10,0	8,9	11,4	11,6	11,9	11,4	10,4	8,9
	III	7,9	5,8	5,1	7,3	7,6	6,2	9,4	7,7	10,0	6,3	7,2
	IV	8,2	6,5	3,2	7,2	9,2	5,5	9,0	7,9	9,4	8,0	10,4
2004	I	9,3	7,1	4,7	7,9	9,5	8,6	10,1	10,3	9,2	9,2	11,6
	II	10,4	7,6	5,5	9,8	12,0	9,1	9,8	10,1	10,0	10,7	13,5
	III	7,7	5,9	5,5	7,8	7,5	6,6	7,9	7,9	8,6	8,3	7,7
	IV	7,9	5,9	4,3	7,5	11,0	6,9	7,4	6,3	8,6	9,3	10,4

Vuosi ja neljännes År och kvartal Year and quarter	Maakunta – Landskap – Region										
	12	13	14	15	16	17	18	19	20	21	
											Pohjois-Savo Norra Savolax
%											
2000.....	11,8	15,1	12,0	10,4	8,0	11,6	11,7	19,4	17,6	0,8	
2001.....	13,1	14,8	11,7	9,1	7,1	9,2	12,0	17,7	16,3	1,6	
2002.....	12,0	15,5	11,9	8,9	6,4	8,0	13,0	16,5	16,2	2,9	
2003.....	10,7	15,1	11,5	7,8	6,6	8,3	11,5	17,0	15,6	2,6	
2004.....	10,7	14,5	12,1	7,7	6,9	9,8	10,5	17,5	12,9	3,3	
2002	I	12,6	14,1	11,4	8,7	8,1	9,6	13,9	18,9	17,3	..
	II	12,3	17,3	14,6	9,7	7,7	8,8	15,8	20,5	19,0	..
	III	11,2	14,8	11,0	8,6	3,6	5,8	11,9	11,5	14,1	..
	IV	11,8	15,5	10,3	8,7	6,0	8,0	10,3	15,1	14,3	..
2003	I	11,9	16,7	12,0	8,9	6,8	7,5	12,0	20,4	15,4	..
	II	12,4	15,1	14,0	7,8	7,7	9,9	14,3	16,6	20,1	..
	III	9,6	13,6	9,1	7,9	5,9	8,4	9,7	13,5	13,1	..
	IV	8,7	15,2	11,0	6,5	6,0	7,2	9,8	17,4	13,3	..
2004	I	11,7	16,7	12,1	8,4	7,4	10,3	10,6	17,4	14,3	..
	II	12,3	15,6	14,4	10,2	8,6	12,4	13,9	17,8	14,6	..
	III	8,6	13,0	10,6	5,8	5,9	7,4	8,7	17,4	10,2	..
	IV	10,2	12,6	11,0	6,2	5,6	8,7	8,6	17,2	12,3	..

<sup>1)</sup> ILO/EU -määritelmän mukaan.<sup>1)</sup> Enligt ILO:s/EU:s definition.<sup>1)</sup> According to the ILO/EU definition.

45. Työnvälitys — Arbetsförmedling — Employment service

T = Työttömiä työnhakijoita – Arbetslösa arbetssökande – Unemployed job seekers

A = Avoimia työpaikkoja – Lediga platser – Job vacancies

Kuukausitiedot tarkoittavat kuukauden lopun tietoja, vuositiedot keskimäärää kuukaudessa – Månadsuppgifterna gäller slutet av månaden, årsuppgifterna medeltal per månad – Monthly data are end-of-month data, annual data are monthly averages.

Vuosi ja kuukausi År och månad Year and month	Kaikki työnhakijat Alla arbets-sökande All job seekers	Avoimia työpaikkoja Lediga platser Job vacancies	Työttömiä työnhakijoita – Arbetslösa arbetssökande Unemployed job seekers					Lyhennetyllä työviikolla olevia Med förkortad arbetsvecka On reduced working week	Työvoimakoulutuksessa olevia Personer i sysselsättningsutbildning On employment training	Tekninen, luonnontieteellinen ja yhteiskuntatieteellinen työ Tekniskt, naturvetenskapligt och samhällsvetenskapligt arbete Technical, physical science and social science work	Terveystieteiden ja sosiaalialan työ Hälsö- och socialt arbete Health care and social welfare work			
			Yhteensä Totalt Total	Lomautettuja Permitterade Laid off	Työttömyyskassan jäsenet Medlemmar i arbetslöshetskassa Members of unemployment funds	Peruspäivärahan saajat Mottagare av grunddagpenning Beneficiaries of basic daily allowance recipients	Työmarkkinatuettuja Mottagare av arbetsmarknadsstöd Beneficiaries of labour market support				T	A	T	A
2000...	551 499	17 120	321 119	9 461	135 745	15 895	159 616	3 172	30 902	25 914	1 676	30 615	2 341	
2001...	525 569	19 650	302 177	10 366	122 356	15 838	153 531	2 701	26 103	24 502	1 785	27 121	2 864	
2002...	523 484	21 592	293 969	12 695	118 153	17 218	150 650	2 446	26 346	24 654	1 634	24 242	3 583	
2003...	523 355	23 321	288 843	14 219	121 645	19 080	144 418	2 330	29 898	25 587	1 692	22 880	3 538	
2004...	524 305	23 479	288 402	13 239	124 776			2 129	30 701	27 178	1 789	23 098	3 418	
2002 I	531 453	23 190	321 374	16 730	133 010	19 125	158 388	2 712	23 137	24 577	1 656	27 153	3 593	
II	532 743	36 100	311 749	17 129	127 988	18 951	157 212	2 735	25 732	23 818	2 268	24 612	4 514	
III	535 193	33 372	300 045	16 249	121 995	18 108	155 516	2 675	28 623	23 182	2 429	21 923	4 484	
IV	531 864	27 886	289 135	13 219	115 989	16 809	152 305	2 567	29 264	23 203	2 645	22 073	4 046	
V	530 223	25 744	275 774	9 662	108 055	15 593	146 316	2 396	25 807	23 924	2 151	22 516	4 017	
VI	535 656	17 252	297 019	9 239	113 584	16 631	151 167	2 228	20 288	28 542	1 421	26 186	3 070	
VII	536 810	15 131	311 159	11 041	119 744	17 708	151 974	2 124	16 298	30 295	1 079	27 783	3 227	
VIII	507 618	18 446	287 191	8 359	110 236	15 831	144 861	2 194	19 027	26 017	1 291	24 593	3 603	
IX	499 265	17 253	275 357	9 110	109 896	15 529	143 979	2 336	27 299	23 162	1 163	24 252	2 994	
X	504 958	16 270	276 586	10 847	112 540	16 281	146 589	2 426	32 623	22 439	1 213	23 596	2 799	
XI	511 462	14 232	278 152	12 850	115 667	16 991	148 243	2 495	36 718	22 191	1 154	22 207	3 179	
XII	524 565	14 223	304 086	17 906	129 129	19 055	151 248	2 461	31 333	24 500	1 137	24 005	3 474	
2003 I	526 863	28 056	307 761	18 264	131 894	20 362	151 812	2 495	31 141	24 366	2 323	24 459	4 710	
II	529 829	39 413	299 552	18 747	128 440	20 147	150 871	2 525	32 856	23 774	2 663	22 404	5 304	
III	530 967	36 054	289 147	17 408	123 517	19 204	148 607	2 568	35 962	23 171	2 438	20 741	5 282	
IV	529 379	30 530	280 894	15 216	118 486	18 366	145 628	2 475	34 547	23 384	2 185	19 582	4 346	
V	529 547	27 015	272 645	11 778	111 915	17 124	139 397	2 328	30 189	24 515	2 112	20 877	4 065	
VI	535 068	18 848	295 046	11 355	118 816	18 483	144 399	2 090	23 191	29 609	1 362	25 320	2 915	
VII	535 551	16 597	307 314	13 313	124 304	19 746	145 253	2 005	19 692	31 406	1 175	26 458	2 887	
VIII	510 368	19 218	283 633	10 280	114 398	17 748	139 036	2 048	22 082	27 242	1 295	23 006	2 944	
IX	502 852	18 084	272 401	10 245	114 020	17 716	138 534	2 225	30 007	24 648	1 103	23 001	2 534	
X	507 854	16 979	274 918	11 782	117 945	18 683	140 902	2 385	33 897	24 124	1 116	22 947	2 414	
XI	513 931	15 212	277 515	13 226	120 789	19 406	142 942	2 437	35 239	24 043	1 225	22 022	2 485	
XII	528 051	13 844	305 294	19 012	135 212	21 972	145 631	2 375	29 970	26 761	1 308	23 744	2 574	
2004 I	531 249	26 291	307 357	18 843	136 830	22 784	147 131	2 478	30 616	26 564	2 316	24 044	3 541	
II	534 814	39 380	299 591	19 642	133 424	22 626	146 487	2 549	33 210	25 880	2 300	22 142	4 368	
III	535 741	38 153	288 626	18 095	127 992	21 305	144 990	2 508	36 782	25 006	2 504	20 368	4 870	
IV	531 330	30 368	278 799	14 427	121 114	20 092	142 825	2 400	35 877	25 007	2 929	20 368	3 973	
V	533 615	24 132	283 232	10 590	118 505	18 685	136 211	2 172	31 735	27 819	1 840	23 670	3 815	
VI	536 457	16 163	295 658	10 343	122 645	20 454	143 599	1 937	24 542	31 453	1 300	25 854	2 850	
VII	538 626	16 213	308 971	11 833	128 292	21 482	144 243	1 790	20 582	33 271	1 199	27 219	2 900	
VIII	508 654	19 921	280 579	8 643	116 878	18 616	137 332	1 812	24 644	28 128	1 203	23 238	3 249	
IX	501 723	18 504	270 768	8 866	115 982	18 874	137 536	1 938	31 111	25 558	1 182	22 803	2 817	
X	504 688	18 502	270 839	9 554	117 918	19 534	139 166	1 973	34 381	24 910	1 351	22 362	2 856	
XI	511 318	16 609	275 508	11 785	122 686			2 002	35 591	24 939	1 447	21 675	2 825	
XII	523 445	17 515	300 894	16 252	135 045			1 985	29 340	27 597	1 896	23 740	2 950	

## 45. Työnvälitys (jatk.) — Arbetsförmedling (forts.) — Employment service (cont.)

T = Työttömiä työnhakijoita – Arbetslösa arbetssökande – Unemployed job seekers

A = Avoimia työpaikkoja – Lediga platser – Job vacancies

Kuukausitiedot tarkoittavat kuukauden lopun tietoja, vuositiedot keskimäärää kuukaudessa – Månadsuppgifterna gäller slutet av månaden, årsuppgifterna medeltal per månad – Monthly data are end-of-month data, annual data are monthly averages.

Vuosi ja kuukausi År och månad Year and month	Hallinto- ja toimistotyö Administrativt arbete och kontorsarbete Administrative and office work		Kaupallinen työ Kommersiellt arbete Commercial work		Maa- ja metsä- talustyö, kalastusala Jord- och skogs- bruksarbete, fiskeri Agricultural and forestry work, fishery		Kuljetus- ja liikennetyö Transport och kommunikations- arbete Transport and communications work		Teollinen työ Tillverkning Production work		Rakennustyö kaivos- ja louhin- tatyö Byggnadsarbete, gruvarbete och brytning Construction, mining and quarrying		Palvelutyö Service arbete Service work		Muu työ Annat arbete Other work	
	T	A	T	A	T	A	T	A	T	A	T	A	T	A	T	A
	14	15	16	17	18	19	20	21	22	23	24	25	26	27	28	29
2000. . . .	35 552	1 299	23 854	2 081	12 637	2 128	11 812	545	69 968	3 367	24 077	764	39 140	2 788	38 086	131
2001. . . .	32 956	1 293	22 598	2 652	11 801	2 346	11 105	527	65 069	3 646	22 753	851	36 340	3 546	37 562	140
2002. . . .	31 713	1 257	21 656	3 087	10 922	2 540	10 612	496	63 761	3 641	22 085	978	33 751	4 168	37 872	208
2003. . . .	31 936	1 302	21 396	4 116	10 062	2 805	10 259	651	62 844	3 499	20 810	1 191	31 975	4 338	36 870	188
2004. . . .	32 963	1 277	21 462	3 292	9 628	2 089	10 071	780	61 837	4 510	19 949	1 404	31 579	4 649	37 394	272
2002 I	33 418	1 469	23 090	3 375	13 631	1 901	11 795	355	68 610	5 433	26 367	503	36 736	4 415	39 262	490
II	32 177	1 874	22 417	3 697	13 357	5 265	11 516	533	66 949	9 371	26 209	692	35 206	7 042	38 354	844
III	31 006	1 428	21 671	3 461	12 853	5 734	11 195	657	65 216	6 082	25 871	1 017	33 627	7 430	37 247	650
IV	30 634	1 392	21 089	3 149	11 411	5 318	10 832	652	63 025	4 029	23 744	1 215	33 307	4 989	36 594	451
V	30 233	1 247	20 848	3 553	9 130	6 185	10 187	544	60 260	3 086	20 229	1 506	32 459	3 406	36 321	49
VI	32 668	877	22 008	2 030	9 339	3 361	10 119	534	63 160	2 069	19 426	1 396	34 623	2 484	41 703	10
VII	34 036	781	22 947	2 489	9 662	574	10 194	448	65 313	2 096	19 337	1 241	35 720	3 196	44 825	0
VIII	32 613	1 340	21 808	3 381	9 220	453	10 022	528	62 548	2 531	18 943	1 342	33 176	3 977	39 886	0
IX	31 190	1 123	20 938	3 456	9 097	373	9 923	538	61 110	2 524	18 905	1 011	32 658	4 071	35 006	0
X	30 555	1 222	20 877	3 497	9 835	434	10 117	419	61 257	2 168	19 945	805	32 513	3 712	34 598	1
XI	30 056	1 207	20 520	2 868	11 194	410	10 455	386	61 628	1 771	21 664	557	31 477	2 699	33 905	1
XII	31 973	1 119	21 662	2 084	12 340	475	10 988	360	66 053	2 534	24 383	449	33 509	2 591	36 762	0
2003 I	32 325	1 735	22 018	4 260	12 616	2 015	11 099	979	66 712	6 082	24 951	714	33 534	4 861	37 410	377
II	31 353	2 190	21 546	5 035	12 363	4 856	10 927	607	65 062	9 705	24 613	829	32 225	7 478	36 532	746
III	30 513	1 434	21 030	4 964	11 779	6 191	10 699	777	63 541	5 606	24 034	1 102	30 905	7 639	35 320	621
IV	30 262	1 360	20 806	4 813	10 450	6 750	10 472	927	62 437	3 320	22 693	1 164	30 563	5 208	35 023	457
V	30 572	1 537	20 570	3 479	8 420	7 002	9 962	599	60 483	2 254	19 477	2 058	30 683	3 882	35 303	27
VI	33 117	1 089	21 784	3 382	8 488	3 184	9 879	630	62 902	2 037	18 225	1 826	33 073	2 402	41 289	21
VII	34 307	1 086	22 538	3 119	8 727	879	9 988	608	64 284	2 431	18 238	1 398	33 923	3 011	44 127	3
VIII	33 111	1 025	21 639	4 555	8 285	890	9 787	713	61 145	2 668	17 767	1 391	31 764	3 737	39 226	0
IX	31 756	993	21 013	4 478	8 241	503	9 736	610	60 142	2 391	17 737	1 380	31 413	4 092	34 461	0
X	31 595	972	21 085	4 937	9 256	452	9 870	453	60 435	1 799	18 653	1 109	31 610	3 727	33 555	0
XI	31 232	1 155	20 843	3 672	10 518	507	10 049	444	61 003	1 665	20 194	834	31 023	3 225	33 555	0
XII	33 094	1 051	21 882	2 700	11 603	434	10 640	464	65 597	2 025	23 136	492	32 983	2 796	36 834	0
2004 I	33 437	1 432	22 209	4 160	11 883	1 289	10 854	501	65 633	6 650	23 620	805	32 850	5 297	37 413	300
II	32 422	1 620	21 707	4 237	11 623	4 705	10 627	806	64 112	11 164	23 556	965	31 371	7 936	36 502	1 279
III	31 516	1 410	21 099	4 215	11 105	5 937	10 471	1 203	62 344	7 693	23 006	1 336	30 195	7 852	35 415	1 133
IV	31 354	1 335	20 857	3 642	9 770	4 758	10 149	1 056	60 745	4 685	21 089	1 674	29 990	5 851	35 349	465
V	32 621	1 195	21 146	2 895	8 044	3 803	9 720	1 071	60 610	3 175	18 349	1 724	31 678	4 530	38 979	84
VI	34 114	886	21 930	2 276	8 130	1 779	9 707	715	61 726	2 444	17 651	1 505	32 923	2 406	41 820	2
VII	35 491	1 044	22 635	2 512	8 407	785	9 805	659	63 777	2 420	17 757	1 570	33 619	3 124	45 150	0
VIII	33 699	1 346	21 462	3 335	8 143	587	9 618	726	60 470	3 681	17 125	1 771	31 519	4 021	38 527	2
IX	32 755	1 312	21 010	3 177	8 015	409	9 567	626	59 078	3 067	17 275	1 513	30 947	4 401	34 887	0
X	32 330	1 174	20 887	3 660	8 839	326	9 747	694	59 269	2 934	18 028	1 571	30 945	3 936	33 962	0
XI	31 974	1 229	20 771	2 774	10 269	295	10 033	604	60 195	2 935	19 708	1 323	30 535	3 177	33 624	0
XII	33 839	1 346	21 828	2 624	11 306	389	10 548	693	64 090	3 275	22 227	1 087	32 372	3 254	37 095	1

46. Tehdyt työtunnit toimialoittain <sup>1)</sup> — Utförda arbetstimmar efter näringsgren <sup>1)</sup> — Hours worked by branch of industry <sup>1)</sup>

Toimiala (TOL 2002) – Näringsgren (TOL 2002) – Industry (TOL 2002)											
Vuosi ja kuukausi År och månad Year and month	Yhteensä Total	A 01, B 05 Maatalous, riista- ja kalatalous Jordbruk, jakt och fiske <i>Agriculture, hunting and fishing</i>	A 02 Metsä- talous Skogs- bruk <i>Forestry</i>	C-E Teollisuus Industri <i>Manu- facturing</i>	F 45211, 4522, 4525, 453, 454, 455 Talonrakennus, rakennusasennus, viimeistelytyöt Husbyggnade bygginstallatio- ner, slutbe- handling <i>Building construction</i>	F 451, 45219, 4523, 4524 Maa- ja vesirakenta- minen Anlägg- ningsverk- samhet <i>Other construction</i>	G, H Kauppa, majoitus- ja ravitsemis- toiminta Handel, hotell- o. restaurang- verksamhet <i>Wholesale and retail trade, hotels, restaurants</i>	I Liikenne Samfärdsel <i>Transport, communi- cations</i>	J, K Rahoitus-, vakuutus- ja liike-elämää palveleva toiminta Finansiering, försäkring, uppdags- verksamhet <i>Finance, insurance, etc.</i>	L-Q Julkiset ja muut palvelut Offentliga och övriga tjänster <i>Public and other services</i>	X Toimiala tuntema- ton Närings- gren okänd <i>Industry unknown</i>
	1 000 000 tuntia – timmar – hours										
	1	2	3	4	5	6	7	8	9	10	11
2000. ....	4 019	292	44	862	228	52	609	304	483	1 134	11
2001. ....	4 009	272	41	851	213	57	606	308	501	1 149	12
2002. ....	4 000	258	40	840	213	57	613	294	505	1 169	12
2003. ....	3 948	233	40	793	218	62	611	304	509	1 164	15
2004. ....	3 992	221	42	793	212	63	617	307	520	1 206	13
2002	I 345,5	18,9	4,7	76,4	18,0	3,2	52,5	24,9	46,0	99,6	1,3
	II 319,9	15,8	2,3	68,0	17,1	3,2	49,2	23,9	40,7	99,1	0,6
	III 318,5	18,2	2,6	66,1	15,9	4,1	48,4	25,4	40,5	95,8	1,4
	IV 346,5	21,0	4,1	77,3	17,5	3,4	50,8	23,4	44,6	103,7	0,7
	V 370,1	27,9	3,4	74,0	18,9	5,2	58,4	25,2	46,5	110,0	0,6
	VI 318,5	25,6	2,6	68,6	20,1	5,8	47,7	23,6	38,4	84,8	1,1
	VII 265,9	24,8	3,2	55,5	16,0	5,0	45,6	22,8	28,8	63,4	0,9
	VIII 336,1	25,7	3,4	70,4	18,4	6,1	51,5	23,8	41,7	94,2	1,0
	IX 350,5	23,4	2,9	71,7	18,1	4,7	53,5	25,3	42,7	107,1	1,1
	X 381,0	22,3	4,7	80,5	21,7	6,8	55,0	27,0	49,9	112,0	1,3
	XI 351,3	18,3	3,3	73,2	17,2	5,4	52,1	25,2	46,6	108,7	1,1
	XII 296,2	15,6	2,5	58,5	14,4	3,9	48,2	23,4	38,2	90,3	1,2
2003	I 321,9	15,5	3,1	67,4	17,3	3,5	48,5	24,0	44,9	96,3	1,6
	II 321,0	13,7	2,6	65,6	16,1	3,9	50,4	25,9	43,9	97,3	1,5
	III 334,6	17,6	3,4	67,0	16,1	4,5	53,3	25,4	45,6	100,5	1,2
	IV 324,8	20,1	4,2	65,9	18,7	3,8	48,4	24,5	41,1	96,9	1,3
	V 346,4	21,9	3,6	71,4	18,8	5,2	53,0	25,5	43,5	102,1	1,5
	VI 327,1	24,1	3,1	66,4	20,2	6,1	51,5	22,0	41,3	90,9	1,6
	VII 262,9	22,4	2,8	49,1	18,2	6,0	44,9	23,8	29,6	65,2	0,8
	VIII 314,6	22,6	2,6	62,2	17,4	6,1	49,1	25,6	38,9	89,1	1,0
	IX 366,1	23,7	3,6	72,7	18,3	6,4	55,9	26,8	45,9	111,7	1,2
	X 372,7	19,9	3,9	77,4	22,7	6,2	53,0	28,7	47,9	111,9	1,1
	XI 334,5	16,1	3,6	64,9	17,8	5,7	50,4	25,4	44,5	105,3	0,8
	XII 321,5	15,8	3,1	63,2	16,1	4,3	52,6	26,2	42,4	96,7	1,1
2004	I 306,5	14,8	3,1	59,1	17,2	3,4	45,4	25,1	41,8	95,8	0,8
	II 313,5	12,4	3,0	61,9	14,5	3,5	48,6	24,2	41,8	102,1	1,4
	III 358,9	16,4	4,7	72,1	17,9	4,3	54,0	28,5	48,8	111,3	1,0
	IV 315,1	17,7	2,8	62,7	16,1	4,0	48,9	24,4	41,6	96,0	0,8
	V 349,3	20,8	4,1	68,6	18,8	5,7	50,6	26,0	43,8	109,4	1,6
	VI 352,9	23,5	3,9	75,0	19,4	6,6	56,1	25,4	47,4	94,1	1,4
	VII 256,7	21,7	3,3	48,4	14,7	5,8	46,8	21,2	29,9	64,2	0,7
	VIII 333,0	19,5	3,6	66,9	19,0	5,9	51,3	23,1	42,4	100,1	1,2
	IX 367,5	24,6	3,9	72,8	19,5	6,5	52,2	26,3	46,9	113,8	1,0
	X 351,3	17,4	3,2	69,1	20,1	6,7	51,3	28,0	45,3	108,9	1,3
	XI 366,8	15,9	3,2	73,7	18,3	5,9	55,4	28,0	49,2	116,5	0,8
	XII 320,6	16,4	3,6	62,5	16,3	4,2	56,1	26,4	40,6	93,5	0,9
2005	I 320,2	14,5	3,1	61,1	16,0	4,9	49,0	26,1	43,4	101,3	0,8

<sup>1)</sup> ILO/EU -määritelmän mukaan.

<sup>1)</sup> Enligt ILO:s/EU:s definition.

<sup>1)</sup> According to the ILO/EU definition.

## 47. Palkansaaajien erilaiset työsuhteet — Löntagarnas olika anställningsförhållanden — Different types of employment relationships

Vuosi ja neljännes År och kvartal Year and quarter	Kaikki työsuhteet – Alla anställningsförhållanden – All employment relationships					Alle vuoden kestäneet (uudet) työsuhteet – (Nyt) anställningsförhållanden kortare än ett år – Employment relationships of less than 12 months in duration (new)				
	Kaikki palkansaaajat Alla löntagare All wage and salary earners	Jatkuva kokoaikatyö Kontinuerligt heltidsarbete Permanent full-time job	Epätavallinen työsuhte Atypiskt anställningsförhållande Atypical employment relationship	Määräaikainen Visstid Fixed-term	Osa-aikainen Deltid Part-time	Yhteensä Totalt Total	Jatkuva kokoaikatyö Kontinuerligt heltidsarbete Permanent full-time job	Epätavallinen työsuhte Atypiskt anställningsförhållande Atypical employment relationship	Määräaikainen Visstid Fixed-term	Osa-aikainen Deltid Part-time
1 000 henkeä – personer – persons										
	1	2	3	4	5	6	7	8	9	10
2000 . . . . .	2 016	1 519	497	332	242	451	166	285	238	105
2001 . . . . .	2 060	1 555	505	340	246	452	171	281	239	103
2002 . . . . .	2 068	1 557	510	334	259	419	144	275	231	105
2003 . . . . .	2 061	1 544	516	337	259	406	139	267	229	98
2004 . . . . .	2 064	1 542	521	334	272	408	139	269	227	104
2000 I	1 928	1 485	442	272	241	383	153	230	180	102
II	2 047	1 520	527	365	245	482	166	317	270	112
III	2 081	1 536	545	392	230	509	170	339	299	103
IV	2 010	1 534	475	298	252	429	175	254	204	104
2001 I	1 988	1 526	460	287	248	413	171	243	194	104
II	2 092	1 552	539	377	248	495	180	314	274	108
III	2 111	1 569	541	392	228	492	172	320	287	94
IV	2 050	1 570	479	302	259	407	161	246	201	106
2002 I	2 009	1 546	461	274	268	371	147	224	174	107
II	2 098	1 563	534	364	256	453	150	303	258	109
III	2 125	1 574	550	391	241	467	146	321	288	96
IV	2 041	1 545	495	306	269	386	136	250	202	107
2003 I	2 019	1 530	489	295	275	371	137	234	187	104
II	2 095	1 543	551	376	262	444	143	301	263	103
III	2 114	1 568	546	384	238	450	143	307	277	89
IV	2 015	1 535	479	294	262	358	131	227	187	95
2004 I	2 004	1 535	468	277	268	347	131	216	170	99
II	2 088	1 545	541	358	266	436	142	294	257	100
III	2 112	1 541	571	397	263	461	143	318	283	102
IV	2 052	1 545	505	303	290	387	139	248	198	113

## Työttömyysaste kuukausittain – Arbetslöshetstal månadsvis – Monthly unemployment rate

ILO/EU -määritelmän mukaan – Enligt ILO:s/EU:s definition – According to the ILO/EU definition

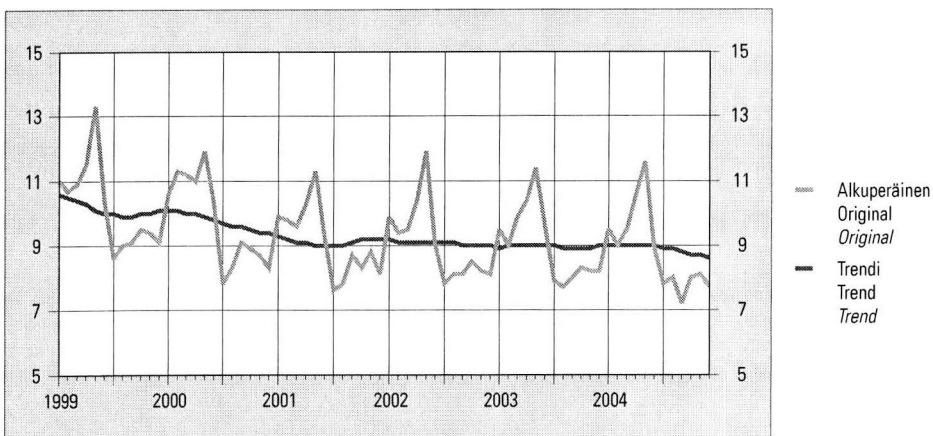



## 49. Palkansaaajien ansiotasoindeksi — Löntagarnas förtjänstnivåindex — Index of wage and salary earnings

2000 = 100

Toimiala (TOL 1995) – Näringsgren (NI 1995) – Industry (SIC 1995)											
Vuosi ja neljännes År och kvartal Year and quarter	A Maa- ja metsätalous Jord- och skogsbruk Agriculture and forestry	D Teollisuus Tillverkning Manufacturing	E Energia- ja vesihuolto Energi och vattenförsörjning Energy and water supply	F Rakentaminen Byggsamhet Construction	G Kauppa Handel Trade	51, 52 Tukku- ja vähittäiskauppa Parti- och detaljhandel Wholesale and retail trade	H Majoitus- ja ravitsemistoiminta Hotell- och restaurangverksamhet Hotels and restaurants	I Kuljetus, varastointi ja tietoliikenne Transport, magasinering och kommunikation Transport, storage and communication	60–62 Kuljetus Transport Transport	64 Posti- ja teleliikenne Post- och telekommunikationer Post and telecommunications	
	1	2	3	4	5	6	7	8	9	10	
2000. ....	100,0	100,0	100,0	100,0	100,0	100,0	100,0	100,0	100,0	100,0	
2001. ....	104,0	104,8	105,6	104,7	105,5	105,3	103,6	104,4	104,0	104,4	
2002. ....	107,5	108,9	109,9	108,1	109,1	108,9	107,3	108,2	107,6	108,5	
2003. ....	111,7	113,6	114,8	112,0	113,1	112,8	110,8	112,4	111,6	113,0	
*2004. ....	116,0	117,4	118,8	115,6	116,4	116,1	114,3	115,8	114,8	116,3	
2002	I	106,2	106,9	107,7	106,7	107,3	107,1	105,8	106,5	106,1	106,7
	II	107,8	108,9	110,1	108,2	109,3	109,2	107,6	108,5	107,9	108,7
	III	108,0	109,5	110,6	108,5	109,6	109,5	107,7	108,7	108,1	109,0
	IV	108,0	110,4	111,2	109,0	110,1	109,9	107,9	109,2	108,5	109,8
2003	I	109,6	111,4	112,6	110,1	111,3	111,0	109,1	110,4	109,8	111,1
	II	112,0	113,8	115,0	111,9	113,7	113,4	111,3	112,9	112,0	113,6
	III	112,2	114,2	115,4	112,6	113,8	113,4	111,2	112,9	112,1	113,6
	IV	113,1	115,0	116,2	113,3	113,6	113,2	111,7	113,3	112,4	113,8
*2004	I	114,4	115,8	117,3	114,1	114,7	114,3	112,8	114,3	113,4	114,8
	II	116,2	117,6	119,0	115,7	116,8	116,4	114,6	116,1	115,1	116,5
	III	116,5	117,8	119,2	116,1	117,0	116,6	114,8	116,2	115,2	116,7
	IV	116,7	118,5	119,7	116,4	117,3	117,0	115,0	116,5	115,4	117,0

Toimiala (TOL 1995) – Näringsgren (NI 1995) – Industry (SIC 1995)											
Vuosi ja neljännes År och kvartal Year and quarter	J Rahoitus ja vakuutus Finansiell verksamhet Financial inter- mediation	65, 67 Rahoitus Finansiering Finance	66 Vakuutus Försäkring Insurance	K Kiinteistö-, vuokra- ja tutkimuspalvelut Fastighets-, ut- hyrnings- och forskningsverksamhet Real estate, renting and business activities	L Julkinen hallinto Offentlig förvaltning Public ad- ministration	M Koulutus Utbildning Education	N Terveys- huolto ja sosiaalipalvelut Hälsa- och sjukvård, sociala tjänster Health and social work	851 Terveys- huolto- palvelut Hälsa- och sjukvård Human health services	853 Sosiaali- palvelut Sociala tjänster Social work activities	O Muut yhteiskunnal- liset ja henkilökohtaiset palvelut Andra samhälls- personliga tjänster Other community, social and personal service activities	
	11	12	13	14	15	16	17	18	19	20	
2000. ....	100,0	100,0	100,0	100,0	100,0	100,0	100,0	100,0	100,0	100,0	
2001. ....	106,2	106,4	105,5	104,6	104,5	103,8	103,4	103,3	103,5	104,0	
2002. ....	110,2	110,4	109,6	108,2	108,7	106,5	106,9	107,3	106,3	107,3	
2003. ....	114,4	114,1	115,1	112,7	113,1	110,9	111,0	111,5	110,3	111,7	
*2004. ....	118,3	117,8	119,4	116,6	117,6	115,1	115,0	115,5	114,2	115,6	
2002	I	108,7	108,9	108,1	106,5	105,0	105,1	105,4	104,7	105,6	
	II	110,5	110,6	110,1	108,5	109,0	106,6	107,1	107,5	107,5	
	III	110,6	110,9	110,1	108,9	109,5	106,8	107,6	108,2	106,8	
	IV	110,9	111,1	110,3	109,1	109,8	107,7	107,8	108,2	108,1	
2003	I	112,3	112,3	112,2	110,5	111,1	108,9	109,0	109,5	108,4	109,5
	II	114,7	114,4	115,4	113,1	113,6	111,2	111,4	111,8	110,7	112,1
	III	114,8	114,4	115,8	113,4	113,7	111,4	111,5	112,0	110,8	112,3
	IV	115,7	115,3	116,8	113,7	114,1	112,0	112,1	112,5	111,4	112,8
*2004	I	116,8	116,4	117,9	114,9	115,5	113,3	113,5	113,9	112,8	114,0
	II	118,6	118,2	119,7	116,9	117,8	115,2	114,9	115,4	114,2	116,0
	III	118,7	118,3	119,8	117,1	118,2	115,6	115,4	115,9	114,6	116,2
	IV	118,9	118,5	120,1	117,5	118,8	116,2	116,2	116,7	115,4	116,4

**49. Palkansaaajien ansiotasoindeksi (jatk.) — Löntagarnas förtjänstnivåindex (forts.) — Index of wage and salary earnings (cont.)**

Vuosi ja neljännes År och kvartal Year and quarter	2000 = 100					1964 = 100 1985 = 100 1995 = 100						
	Yhteensä	Tunti-	Kuukausi-	Miehet	Naiset	Sektorit — Sektor — Sector						
	Totalt	palkkaiset	palkkaiset	Män	Kvinnor	Valtio	Kunnat	Yksityiset	Muut	Yhteensä	Yhteensä	Yhteensä
	Totalt	Timavlönade	Månads-	Males	Females	Staten	Kommuner	Privata	Andra	Totalt	Totalt	Totalt
	21	22	23	24	25	26	27	28	29	30	31	32
2000. ....	100,0	100,0	100,0	100,0	100,0	100,0	100,0	100,0	100,0	1 912	202,6	118,1
2001. ....	104,5	104,7	104,5	104,6	104,4	105,1	103,5	104,8	103,6	1 999	211,8	123,4
2002. ....	108,2	108,1	108,3	108,3	108,1	109,3	106,8	108,6	107,1	2 069	219,2	127,8
2003. ....	112,6	112,1	112,7	112,5	112,4	114,0	110,7	113,0	111,4	2 151	227,9	132,8
*2004. ....	116,4	115,4	116,7	116,2	116,5	118,8	114,8	116,6	115,3	2 224	235,6	137,4
2002 I	106,4	106,5	106,4	106,5	106,3	107,4	105,0	106,8	105,2	2 036	215,7	125,7
II	108,4	108,2	108,5	108,5	108,3	109,5	107,0	108,7	107,3	2 073	219,6	128,0
III	108,8	108,6	108,8	108,9	108,6	109,8	107,4	109,1	107,7	2 079	220,3	128,4
IV	109,3	109,2	109,3	109,4	109,0	110,6	107,6	109,7	108,1	2 088	221,2	129,0
2003 I	110,5	110,1	110,6	110,6	110,3	111,9	108,8	110,9	109,4	2 112	223,7	130,4
II	112,9	112,3	113,1	112,9	112,8	114,5	111,1	113,3	111,8	2 157	228,6	133,2
III	113,1	112,6	113,3	113,1	113,0	114,7	111,2	113,6	111,9	2 162	229,1	133,5
IV	113,7	113,3	113,8	113,6	113,6	115,0	111,8	114,1	112,5	2 172	230,1	134,1
*2004 I	114,8	113,9	115,0	114,6	114,8	116,5	113,2	115,1	113,6	2 193	232,3	135,4
II	116,6	115,6	117,0	116,5	116,6	119,2	114,7	116,9	115,6	2 228	236,0	137,6
III	116,8	115,7	117,2	116,7	116,9	119,6	115,2	117,1	115,8	2 233	236,6	137,9
IV	117,4	116,4	117,7	117,2	117,5	120,0	116,1	117,5	116,1	2 242	237,6	138,5

**Palkansaaajien ansiotasoindeksien vuosimuutokset neljännesvuosittain**  
**Förändringar på årsnivå i löntagarnas förtjänstnivåindex, kvartalsvis**  
**Indices of wage and salary earnings, year-on-year changes by quarter**

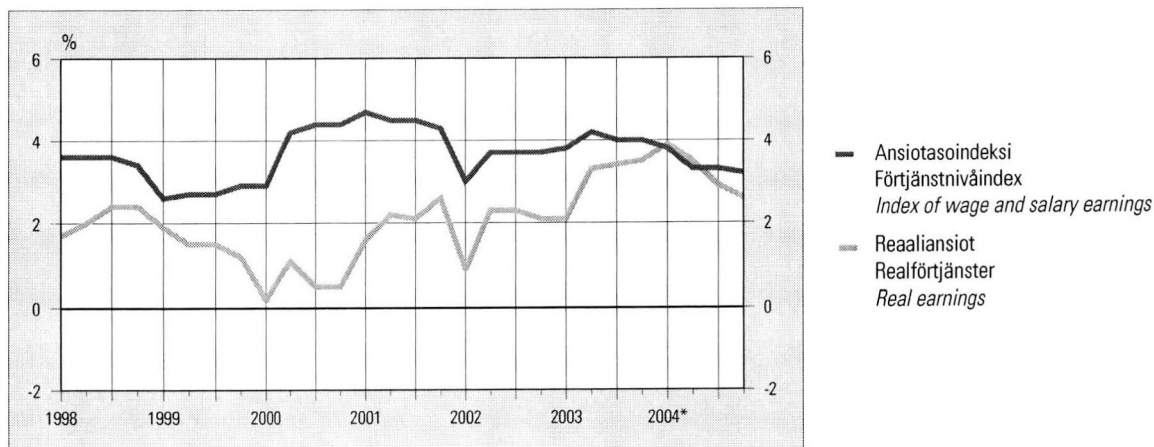

50. Työntekijöiden kokonaiskeskituntiansiot — Arbetstagarnas medeltiminkomster totalt — Total  
average hourly earnings of employees

Vuosi- neljännes År och kvartal Year and quarter	Maataloustyöntekijät Lantbruksarbetare Farm workers			Metsätyöntekijät <sup>1)</sup> Skogsarbetare <sup>1)</sup> Forest workers <sup>1)</sup>			Teollisuustyöntekijät Industriarbetare Industrial workers										
	€/tunti – €/timme – €/hour			€/tunti – €/timme – €/hour						Paperiteollisuus Pappersindustri Paper industry		Puutavara- teollisuus Trävaruindustri Wood industry		Graafinen teollisuus Grafisk industri Printing and publishing		Tekstiiliteollisuus Textilindustri Textile industry	
	M	N	MS	M	N	M	N	M	N	M	N	M	N	M	N	M	N
	1	2	3	4	5	6	7	8	9	10	11	12	13				
1999:IV ...	2) 7,58	2) 6,93	89,61	11,70	10,05	13,86	12,02	11,15	10,24	11,90	9,98	10,41	8,34				
2000:IV ...	2) 7,60	2) 7,28	89,95	12,62	10,63	14,59	12,66	11,66	10,80	12,27	10,22	11,04	8,74				
2001:IV ...	2) 8,24	2) 7,55	93,38	12,64	10,77	15,25	13,21	12,18	11,38	12,68	10,52	11,80	9,33				
2002:IV ...	2) 8,41	2) 8,36	97,37	13,05	11,21	15,83	13,74	12,60	11,94	13,04	10,77	12,30	9,68				
2003:IV ...	2) 8,76	2) 8,58	105,77	13,54	11,57	16,44	14,32	13,01	12,04	13,56	11,29	12,78	10,00				
2002	I	..	..	..	..	..	..	..	..	..	..	..	..				
	II	..	..	98,52	12,92	10,96	16,89	14,31	12,52	11,75	13,19	10,79	12,01	9,60			
	III	..	..	..	..	..	..	..	..	..	..	..	..				
	IV	2) 8,41	2) 8,36	97,37	13,05	11,21	15,83	13,74	12,60	11,94	13,04	10,77	12,30	9,68			
2003	I	..	..	..	..	..	..	..	..	..	..	..	..				
	II	..	..	106,02	13,48	11,39	17,67	15,03	13,19	12,33	13,74	11,34	12,76	10,07			
	III	..	..	..	..	..	..	..	..	..	..	..	..				
	IV	2) 8,76	2) 8,58	105,77	13,54	11,57	16,44	14,32	13,01	12,04	13,56	11,29	12,78	10,00			
2004	I	..	..	..	..	..	..	..	..	..	..	..	..				
	II	..	..	113,13	13,84	11,79	18,22	15,55	13,37	12,53	13,86	11,56	13,25	10,36			

Vuosi- neljännes År och kvartal Year and quarter	Teollisuustyöntekijät Industriarbetare Industrial workers				Rakennustyöntekijät Byggnadsarbetare Construction workers				Linja- auton- kuljettajat Bus- chaufförer Bus drivers	Kunta- sektorin työntekijät Arbetare inom den kommunala sektorn Local government workers				
	Kemianteollisuus Kemisk industri Chemical industry		Yhteensä Totalt Total		Talonraken- taminen Husbyggnads- verksamhet Building construction		Sähkötyö Elbrans- schen Electrical work				Putkiasennus Rörinstalla- tions- och rör- isolerings- branschen Pipe fitting, insulation		Maalaus Måleri Painting	
	M	N	M	N	MS	M	M	M			M	M	M	MS
	14	15	16	17	18	19	20	21			22	23	24	
1999:IV ...	12,17	9,14	12,07	9,81	11,54	10,84	13,13	12,47	11,07	10,23	9,74			
2000:IV ...	12,99	9,69	12,70	10,30	12,15	11,43	14,11	13,44	11,85	10,69	10,11			
2001:IV ...	13,70	10,14	13,19	10,72	12,65	11,85	14,29	13,94	12,21	11,09	10,37			
2002:IV ...	14,15	10,76	13,57	11,11	13,02	12,22	14,72	14,01	12,76	11,40	10,37			
2003:IV ...	14,45	11,18	14,05	11,49	13,49	12,55	15,16	14,52	13,34	12,19	10,68			
2002	I	..	..	..	..	..	..	..	..	..	..			
	II	14,43	10,68	13,86	11,14	13,26	12,10	14,74	13,53	12,72	11,48	10,37		
	III	..	..	..	..	..	..	..	..	..	..			
	IV	14,15	10,76	13,57	11,11	13,02	12,22	14,72	14,01	12,76	11,40	10,37		
2003	I	..	..	..	..	..	..	..	..	..	..			
	II	15,27	11,64	14,42	11,67	13,82	12,37	14,95	14,28	13,24	12,06	..		
	III	..	..	..	..	..	..	..	..	..	..			
	IV	14,45	11,18	14,05	11,49	13,49	12,55	15,16	14,52	13,34	12,19	10,68		
2004	I	..	..	..	..	..	..	..	..	..	..			
	II	15,56	11,87	14,80	12,00	14,20	12,84	15,07	14,16	13,78	12,38	..		

**51. Työvoimakustannusindeksi — Arbetskraftskostnadsindex — Labour cost index**

1996 = 100

Vuosi ja neljännes År och kvartal Year and quarter	Yhteensä	Vuosi-	Teollisuus	Vuosi-	Tehdas-	Vuosi-	Rakenta-	Vuosi-	Kauppa,	Vuosi-	Rahoitustoimi-	Vuosi-	
	Totalt	muutos	Tiliverkning	muutos	teollisuus	muutos	minen	muutos	majoitus,	muutos	mintä, liike-	muutos	
	Total	Förändring/år	Industry	Förändring/år	Fabriks-industri	Förändring/år	Byggverk-samhet	Förändring/år	Förändring/år	Handel, hotell- verksamhet, sambärfärd Transport	Förändring/år	elämlän Finansiell verksamhet, företags-tjänster	Förändring/år
		Year-on-year change		Year-on-year change	Manu-facturing	Year-on-year change	Construc-tion	Year-on-year change	Trade, hotels, transport	Year-on-year change	Financial intermediation, business activities	Year-on-year change	
		%		%		%		%		%		%	
		1	2	3	4	5	6	7	8	9	10	11	12
2000 . . . .	114,0	3,8	114,4	4,9	114,4	4,8	113,1	2,6	111,1	2,0	118,9	4,9	
2001 . . . .	120,4	5,6	122,1	6,8	122,2	6,8	117,3	3,7	117,1	5,4	123,7	4,0	
2002 . . . .	125,5	4,2	127,2	4,2	127,3	4,2	120,4	2,6	121,8	4,0	130,8	5,7	
*2003 . . . .	130,5	4,0	132,3	4,0	132,3	3,9	124,7	3,6	125,3	2,9	139,1	6,3	
1996 I	99,2	2,5	99,1	3,9	99,1	3,8	99,6	4,0	99,2	1,0	99,0	1,1	
II	99,4	1,8	99,3	2,8	99,3	2,7	99,6	3,2	99,5	0,7	99,2	0,4	
III	99,3	1,9	99,2	4,0	99,2	4,0	99,5	3,0	99,4	0,3	99,3	-0,7	
IV	102,1	1,8	102,4	3,4	102,4	3,4	101,3	2,3	101,8	0,5	102,6	-0,1	
1997 I	101,6	2,4	101,1	2,0	101,2	2,1	101,2	1,6	102,5	3,3	101,4	2,4	
II	101,7	2,3	101,1	1,8	101,2	1,9	101,2	1,6	102,6	3,1	101,9	2,8	
III	102,0	2,7	101,2	2,0	101,3	2,2	102,1	2,6	102,7	3,3	102,4	3,2	
IV	103,1	1,0	102,3	-0,1	102,4	0,0	103,1	1,8	103,1	1,3	105,2	2,6	
1998 I	106,1	4,4	105,3	4,2	105,2	4,0	106,1	4,8	106,4	3,8	107,3	5,8	
II	106,0	4,2	105,2	4,1	105,2	3,9	106,1	4,9	106,4	3,7	107,0	5,0	
III	106,0	3,9	105,3	4,1	105,3	3,9	106,6	4,4	106,4	3,5	106,7	4,2	
IV	107,0	3,8	106,6	4,2	106,5	4,0	109,1	5,9	106,5	3,3	107,8	2,5	
1999 I	109,3	3,1	108,4	3,0	108,5	3,1	110,5	4,1	108,5	2,0	112,5	4,9	
II	109,6	3,4	108,7	3,3	108,8	3,5	110,4	4,0	108,8	2,3	112,8	5,4	
III	109,8	3,6	109,0	3,5	109,1	3,7	111,1	4,2	108,8	2,3	113,1	6,0	
IV	110,6	3,4	110,2	3,4	110,4	3,7	108,9	-0,2	109,4	2,7	115,1	6,7	
2000 I	112,3	2,7	112,7	3,9	112,7	3,9	111,3	0,8	109,4	0,8	117,1	4,1	
II	113,9	3,9	113,9	4,8	113,9	4,7	112,5	1,9	111,5	2,5	119,1	5,6	
III	114,4	4,1	114,6	5,1	114,6	5,0	113,5	2,1	111,6	2,5	119,4	5,6	
IV	115,5	4,4	116,4	5,6	116,4	5,5	115,2	5,9	111,9	2,3	120,0	4,3	
2001 I	118,9	5,9	120,5	7,0	120,6	7,0	115,8	4,0	115,9	5,9	121,9	4,1	
II	120,4	5,7	121,9	7,0	122,0	7,1	117,3	4,2	117,5	5,4	123,6	3,7	
III	120,7	5,6	122,3	6,7	122,4	6,8	117,8	3,8	117,7	5,5	123,9	3,8	
IV	121,5	5,2	123,7	6,3	123,8	6,3	118,3	2,6	117,4	4,9	125,4	4,5	
2002 I	123,4	3,8	124,8	3,5	124,9	3,5	118,9	2,7	120,0	3,6	128,6	5,5	
II	125,6	4,3	127,0	4,2	127,1	4,2	120,6	2,9	122,3	4,1	131,0	6,0	
III	126,0	4,4	127,7	4,5	127,8	4,4	120,8	2,5	122,5	4,0	131,3	6,0	
IV	126,8	4,4	129,3	4,5	129,3	4,5	121,2	2,5	122,5	4,4	132,2	5,4	
*2003 I	128,3	4,0	129,6	3,9	129,6	3,8	122,5	3,0	123,2	2,7	137,4	6,9	
II	130,8	4,1	132,4	4,2	132,4	4,2	124,6	3,3	126,0	3,0	139,2	6,2	
III	131,0	3,9	132,9	4,0	132,9	4,0	125,2	3,7	125,9	2,8	139,2	6,0	
IV	132,0	4,0	134,3	3,9	134,3	3,8	126,7	4,5	126,0	2,9	140,4	6,2	
*2004 I	133,9	4,4	135,3	4,4	135,3	4,4	127,9	4,4	127,2	3,2	145,7	6,0	
II	135,7	3,8	137,3	3,7	137,2	3,7	129,8	4,2	129,3	2,6	146,8	5,5	
III	135,8	3,7	137,5	3,5	137,4	3,4	130,0	3,8	129,4	2,8	146,9	5,5	

52. Teollisuus- ja rakennusyritysten palkkasummaindeksit <sup>1)</sup> — Lönesummaindex för industri- och byggnadsföretag <sup>1)</sup> — Wage bill indices for industrial and construction enterprises <sup>1)</sup>

2000 = 100

Vuosi ja kuukausi År och månad Year and month	Teollisuusindeksi – Industri index – Industry index										Rakentaminen – Byggsamhet Construction	
	C, D, E Koko teollisuus Hela industrin Total industry	15–16 Elintarvikkeiden, juomien ja tupakan valmistus Livsmedels-, dryckesvaru- och tobaksvaru- framställning Manufacture of food products, beverages and tobacco	20–21 Puu- ja paperi- teollisuus Trä- och pappers- industrin Wood and paper industry	23–25 Kemian teollisuus Kemiska industrin Chemical industry	28 Metalli- tuotteiden valmistus Tillverkning av metall- varor Manuf. of fabricated metal products	29 Koneiden ja laitteiden valmistus Tillv. av maskiner och utrustning Manuf. of machinery and equipment	30–33 Elektronikka- ja sähkö- tuotteiden valmistus Tillverkning av elektronik och elprodukter Manufacture of electrical and optical equipment	E (40–41) Sähkö-, kaasu- ja vesihuolto El-, gas-, värme- och vattenför- sörjning Electricity, gas and water supply	F Raken- taminen Bygg- verksam- het Construc- tion	Talon- rakenta- minen Bygg- arbeten Building construc- tion	Maa- ja vesiraken- taminen Anlägg- nings- arbeten Civil engineering	
	1	2	3	4	5	6	7	8	9	10	11	
2000 . . . .	100,0	100,0	100,0	100,0	100,0	100,0	100,0	100,0	100,0	100,0	100,0	
2001 . . . .	106,0	102,7	104,9	105,6	109,6	109,7	107,7	103,3	108,5	109,0	106,9	
2002 . . . .	106,4	106,9	105,8	108,8	109,2	111,0	104,6	103,0	109,7	109,8	109,3	
2003 . . . .	108,2	110,5	107,7	112,7	109,1	111,5	108,3	106,4	113,4	113,2	114,0	
*2004 . . . .	112,0	111,7	111,8	117,8	111,4	116,2	116,3	110,9	120,5	120,6	120,1	
2002 VII	116,1	118,8	127,4	113,8	121,2	116,6	107,8	115,7	122,0	114,4	149,9	
VIII	104,9	111,6	100,6	106,2	107,8	110,4	105,9	107,4	121,6	117,5	136,0	
IX	100,9	100,8	100,2	101,9	101,4	100,0	107,5	95,8	110,5	106,7	123,8	
X	98,8	99,7	95,9	101,0	102,3	102,0	97,0	96,7	111,5	107,1	127,3	
XI	102,9	98,8	109,1	105,4	106,5	105,8	97,2	95,8	114,7	113,5	119,3	
XII	105,9	115,5	95,5	108,6	116,2	115,7	99,8	101,5	110,9	113,1	103,2	
2003 I	100,8	103,7	101,1	104,3	104,4	103,0	97,2	98,3	94,1	97,8	80,9	
II	102,4	104,7	95,4	106,2	104,9	109,0	105,2	98,0	93,1	96,2	81,7	
III	104,6	103,2	102,9	109,1	99,6	105,5	119,0	98,8	99,7	101,8	91,9	
IV	103,6	99,9	97,0	109,6	103,0	107,8	107,4	112,0	98,8	102,3	86,2	
V	113,0	113,2	129,5	122,4	107,4	108,1	103,6	108,3	111,9	113,9	104,8	
VI	131,5	133,6	129,5	138,5	134,9	137,8	126,0	124,7	136,2	138,6	127,5	
VII	119,5	124,2	129,2	119,4	123,9	122,9	110,1	117,1	130,2	123,2	155,0	
VIII	105,8	115,3	101,9	110,0	105,4	110,5	110,4	109,4	125,0	120,4	141,3	
IX	103,6	105,6	102,1	103,5	102,1	102,4	115,5	99,7	114,6	110,7	128,4	
X	106,4	103,2	118,3	109,6	108,1	109,7	100,4	104,4	126,8	123,3	138,5	
XI	97,3	100,6	89,7	105,3	99,6	101,7	100,0	96,3	110,3	108,2	118,3	
XII	110,0	118,6	95,9	114,9	116,0	119,8	105,0	110,3	120,2	122,0	113,5	
2004 I	102,1	104,6	104,1	111,4	101,6	104,0	101,0	102,9	97,9	101,3	85,6	
II	104,4	105,1	98,3	111,9	103,3	111,0	110,3	104,0	97,7	101,3	84,9	
III	113,9	105,5	106,1	125,2	103,1	111,4	147,9	113,2	104,0	106,5	94,6	
IV	112,3	105,6	126,9	118,3	107,9	118,9	107,5	112,1	109,5	113,4	95,5	
V	108,9	113,6	104,4	116,5	103,2	106,5	117,0	109,8	110,8	111,5	107,7	
VI	133,8	138,1	134,3	148,1	133,6	139,9	130,4	128,6	139,1	140,4	134,2	
VII	128,0	123,0	139,6	125,3	137,1	134,7	117,3	124,5	151,9	146,6	170,0	
*VIII	104,6	113,9	102,8	109,5	101,9	109,7	110,2	111,8	118,6	113,0	138,4	
*IX	109,5	105,8	109,6	105,9	106,2	108,8	127,0	104,7	124,0	119,7	139,2	
*X	108,6	103,2	120,4	112,8	108,4	113,4	106,0	106,8	133,0	130,2	141,8	
*XI	101,0	102,8	92,1	109,4	102,2	106,0	106,6	100,0	119,2	117,4	126,4	
*XII	117,3	119,6	103,5	119,7	128,5	130,2	114,2	112,1	140,2	145,4	123,4	

<sup>1)</sup> Toimialaluokitus TOL 1995 vuoden 2001 loppuun asti. Vuoden 2002 alusta toimialaluokitus TOL 2002.<sup>1)</sup> Näringsgrensindelningen NI 1995 till slutet av år 2001. Fr.o.m. början av år 2002 näringsgrensindelningen TOL 2002.<sup>1)</sup> Standard Industrial Classification SIC 1995 until the end of 2001. From the beginning of 2002, Standard Industrial Classification TOL 2002.

**53. Kaupan ja muun palvelualan yritysten palkkasummaindeksit <sup>1)</sup>**  
**Lönesummaindex för företag inom handeln och den övriga servicebranschen <sup>1)</sup>**  
**Wage bill indices for trade and other service sector enterprises <sup>1)</sup>**

2000 = 100

	Kauppa – Haldel – Trade			Muut palvelut – Övriga tjänster – Other services				
	50 Moottoriajoneuv. kauppa, korjaus ja huolto sekä polttoaineen vähittäismyyni Handel med och service av motorfordon; detaljhandel med drivmedel Sale, maintenance and repair of motor vehicles and motorcycles; retail sale of automotive fuel	51 Tukkukauppa pl. moottoriajo- neuvojen kauppa Partihandel exkl. motorfordon Wholesale trade, excl. motorvehicles and motorcycles	52 Vähittäis- kauppa pl. moottoriajo- neuvojen kauppa Detaljhandel exkl. motorfordon Retailing, excl. motorvehicles and motorcycles	Yhteensä Totalt Total	H Majoitus- ja ravitsemis- toiminta Hotell- och restaurang- verksamhet Hotels and restaurants	I Kuljetus, varastointi ja tietoliikenne Transport, magasinering och kommu- nikation Transport, storage and communi- cations	K Kiinteistö-, vuokraus- ja tutkimus- palvelut, liike-elämän palvelut Fastighets-, uthyrnings- och forsknings- verksamhet, företags- tjänster Real estate, renting and business activities	O Muut yhteiskunnal- liset ja henkilökoht. palvelut Andra sammhälleliga och personliga tjänster Other community, social and personal service activities
	1	2	3	4	5	6	7	8
2000 . . . .	100,0	100,0	100,0	100,0	100,0	100,0	100,0	100,0
2001 . . . .	103,8	106,4	106,1	108,6	105,2	106,0	112,5	105,1
2002 . . . .	110,3	109,5	113,0	112,9	107,9	107,9	118,7	110,4
2003 . . . .	118,6	112,3	118,5	116,8	109,9	111,4	123,1	114,9
*2004 . . . .	128,5	117,9	124,4	121,8	113,0	114,3	130,1	120,3
2002 VII	119,8	110,8	125,0	124,0	118,2	129,1	124,1	111,7
VIII	110,6	108,9	117,6	114,6	120,2	108,1	118,8	113,0
IX	106,2	103,1	107,6	107,2	103,9	102,2	112,0	104,8
X	106,7	102,0	105,1	107,4	101,1	102,7	111,7	107,0
XI	108,6	105,4	106,9	108,3	101,9	104,2	113,2	104,4
XII	112,2	112,8	119,5	116,7	108,4	110,9	122,8	114,3
2003 I	106,4	107,5	110,2	108,8	100,1	105,6	115,3	104,1
II	110,4	111,2	106,8	108,9	98,5	103,2	118,2	104,0
III	112,5	113,5	111,4	112,4	99,1	107,6	122,6	106,8
IV	111,7	110,3	111,3	114,2	110,9	109,5	121,1	110,1
V	124,2	112,0	124,8	118,0	116,8	113,6	122,4	117,7
VI	139,0	134,7	139,4	136,7	126,9	121,7	146,3	153,0
VII	129,3	113,4	131,2	128,6	118,9	133,9	128,9	118,0
VIII	118,6	109,7	123,8	117,8	118,6	111,7	122,3	116,7
IX	115,2	105,7	114,6	112,3	110,4	105,7	117,9	110,4
X	116,7	104,6	112,0	112,9	104,3	108,1	117,8	112,4
XI	115,7	108,4	111,3	110,3	99,0	104,5	117,3	107,1
XII	123,1	116,3	124,6	120,2	115,1	112,0	127,4	118,5
2004 I	115,3	109,6	115,3	112,6	102,6	107,7	120,3	108,7
II	119,2	114,3	110,5	111,8	98,7	104,6	122,6	108,3
III	123,3	121,6	117,9	119,0	106,3	112,9	130,4	113,1
IV	124,0	115,5	116,8	117,8	113,9	111,1	126,3	115,0
V	133,4	116,3	131,8	120,0	115,1	112,4	127,5	120,6
VI	149,9	141,5	145,2	143,9	132,0	125,7	155,1	164,6
VII	140,9	120,0	138,0	134,9	122,9	138,6	137,1	123,4
*VIII	127,0	115,6	130,5	121,2	121,2	111,4	128,9	120,3
*IX	125,4	111,5	120,8	118,0	113,2	110,7	124,9	115,7
*X	124,7	111,0	117,2	117,1	106,6	109,7	124,4	116,1
*XI	124,2	114,1	117,6	116,3	106,5	107,2	125,8	112,7
*XII	135,2	123,4	131,3	128,7	117,1	119,7	138,3	125,1

<sup>1)</sup> Toimialaluokitus TOL 1995 vuoden 2001 loppuun asti. Vuoden 2002 alusta toimialaluokitus TOL 2002.

<sup>1)</sup> Näringsgrensindelningen NI 1995 till slutet av år 2001. Fr.o.m. början av år 2002 näringsgrensindelningen TOL 2002.

<sup>1)</sup> Standard Industrial Classification SIC 1995 until the end of 2001. From the beginning of 2002, Standard Industrial Classification TOL 2002.

54. Kuluttajabarometri — Konsumentbarometern — *Consumer survey*

		Ostoaikomukset kulutusryhmittäin seuraavan puolen vuoden aikana – Inköpsavsikter i vissa konsumentgrupper under det följande halvåret <i>Potential purchases over the next six months</i>											
Vuosi ja kuukausi År och månad Year and month		Asunto <sup>1)</sup> Bostad <sup>1)</sup> <i>Dwelling <sup>1)</sup></i>		Uusi auto Ny bil <i>New car</i>		Käytetty auto Begagnad bil <i>Used car</i>		Muu kulkuväline Annat transportmedel <i>Other vehicle</i>		Asunnon korjaus Bostadsrenovering <i>Renovation of dwelling</i>		Kodin sisustus Heminredning <i>Interior decoration</i>	
		Kyllä Ja <i>Yes</i>	Ehkä Kanske <i>Perhaps</i>	Kyllä Ja <i>Yes</i>	Ehkä Kanske <i>Perhaps</i>	Kyllä Ja <i>Yes</i>	Ehkä Kanske <i>Perhaps</i>	Kyllä Ja <i>Yes</i>	Ehkä Kanske <i>Perhaps</i>	Kyllä Ja <i>Yes</i>	Ehkä Kanske <i>Perhaps</i>	Kyllä Ja <i>Yes</i>	Ehkä Kanske <i>Perhaps</i>
		% kotitalouksista – % av hushållen – % of households											
		1	2	3	4	5	6	7	8	9	10	11	12
2001	II	2,5	3,2	1,4	0,8	3,2	3,0	6,4	4,7	21,1	5,5	34,1	12,5
	V	3,4	3,3	1,2	0,9	3,1	4,0	7,8	5,6	27,4	5,3	35,6	9,4
	VIII	2,6	3,5	1,1	1,0	2,9	3,5	4,7	3,4	23,3	4,5	36,3	9,3
	XI	2,4	4,9	1,1	0,9	3,0	3,4	5,7	3,3	22,8	5,8	36,2	10,7
2002	II	2,7	3,5	1,1	1,2	2,9	4,4	8,9	6,1	24,9	6,9	32,9	12,0
	V	2,9	2,8	1,2	1,0	3,5	3,8	9,5	5,9	28,1	8,5	32,9	12,5
	VIII	3,0	3,5	1,5	0,9	3,4	3,6	5,5	4,1	23,7	7,8	32,7	10,8
	XI	2,6	3,0	1,4	0,7	3,1	2,7	5,3	4,5	23,5	7,3	33,7	12,3
2003	II	2,4	4,4	3,2	1,6	5,8	6,3	7,4	4,9	26,2	7,1	34,0	8,7
	V	3,7	4,5	2,6	1,8	6,6	7,0	9,2	5,5	30,7	6,5	36,4	10,0
	VIII	3,6	5,4	3,4	2,8	8,1	7,3	5,2	3,4	27,1	6,1	37,2	9,1
	XI	3,8	4,1	3,2	1,7	6,4	6,4	6,6	3,1	23,2	5,9	33,0	10,7
2004	II	3,2	4,3	2,7	2,8	7,2	7,4	6,9	5,5	28,9	7,2	36,0	8,1
	V	4,3	4,6	3,7	2,6	5,7	5,6	9,5	4,7	30,1	7,7	36,7	7,5
	VIII	3,3	4,1	4,0	2,7	6,1	7,7	4,7	2,8	26,7	7,2	35,5	8,0
	XI	3,6	3,6	2,6	2,2	6,1	6,5	4,7	2,5	26,3	6,8	37,3	7,0

		Ostoaikomukset kulutusryhmittäin seuraavan puolen vuoden aikana – Inköpsavsikter i vissa konsumentgrupper under det följande halvåret <i>Potential purchases over the next six months</i>											
Vuosi ja kuukausi År och månad Year and month		Loma-asunto Semesterbostad <i>Free-time residence</i>		Viihde-elektronikka Hemelektronik <i>Entertainment electronics</i>		Kodinkoneet Hushållsmaskiner <i>Household appliances</i>		Harrastusvälineet Hobbyartiklar <i>Free-time equipment</i>		Lomamatka kotimaahan Semesterresa i Finland <i>Holiday trip in Finland</i>		Lomamatka ulkomaille Semesterresa utomlands <i>Holiday trip abroad</i>	
		Kyllä Ja <i>Yes</i>	Ehkä Kanske <i>Perhaps</i>	Kyllä Ja <i>Yes</i>	Ehkä Kanske <i>Perhaps</i>	Kyllä Ja <i>Yes</i>	Ehkä Kanske <i>Perhaps</i>	Kyllä Ja <i>Yes</i>	Ehkä Kanske <i>Perhaps</i>	Kyllä Ja <i>Yes</i>	Ehkä Kanske <i>Perhaps</i>	Kyllä Ja <i>Yes</i>	Ehkä Kanske <i>Perhaps</i>
		% kotitalouksista – % av hushållen – % of households											
		13	14	15	16	17	18	19	20	21	22	23	24
2001	II	1,2	1,3	24,2	11,8	16,6	8,4	12,9	5,2	45,0	14,0	29,8	12,8
	V	1,8	1,0	23,4	12,3	16,9	8,5	11,4	5,5	53,0	12,0	32,2	11,7
	VIII	1,4	0,8	22,9	11,5	15,1	9,0	13,0	4,8	36,7	13,3	26,5	14,3
	XI	1,3	0,5	24,8	12,2	15,7	9,0	13,9	5,3	36,5	16,0	25,5	12,7
2002	II	1,4	0,9	22,0	14,4	12,6	9,5	13,5	6,3	45,6	16,6	29,6	15,3
	V	1,7	1,1	18,7	12,3	12,9	8,6	12,1	4,7	49,9	15,3	33,4	13,0
	VIII	1,4	1,0	20,7	12,2	12,5	8,8	11,8	5,9	34,9	14,0	27,0	13,2
	XI	1,4	1,1	24,2	14,8	11,8	10,1	13,5	6,4	39,4	15,9	27,1	12,5
2003	II	1,4	0,9	19,4	12,0	12,1	7,6	13,2	4,8	46,6	14,0	29,9	13,5
	V	1,7	1,6	19,8	13,0	14,9	7,9	12,7	5,3	49,1	13,1	31,2	12,6
	VIII	1,6	1,2	22,9	12,7	14,6	8,3	13,4	5,0	37,5	12,7	29,0	11,2
	XI	2,4	1,4	27,2	14,4	12,5	6,9	15,2	4,7	38,7	13,9	28,9	12,9
2004	II	1,4	1,1	26,8	12,6	12,1	5,8	12,2	5,1	47,3	13,5	32,8	13,0
	V	1,9	1,3	26,0	12,1	13,6	6,5	13,4	3,4	51,8	11,3	34,9	11,3
	VIII	1,2	1,1	28,3	14,5	14,0	6,8	12,8	4,9	34,8	11,3	31,1	13,1
	XI	1,5	1,6	28,5	13,2	14,1	7,1	12,3	5,3	36,3	13,4	28,1	12,1

<sup>1)</sup> Ostoaikeus seuraavan vuoden aikana.<sup>1)</sup> Inköpsavsikt under följande år.<sup>1)</sup> Potential purchase during the following year.

**Rakennuskustannusindeksin vuosimuutos kuukausittain – Förändring på årsnivå i byggnadskostnadsindex, månadsvis – Building cost index, year-on-year changes by month**

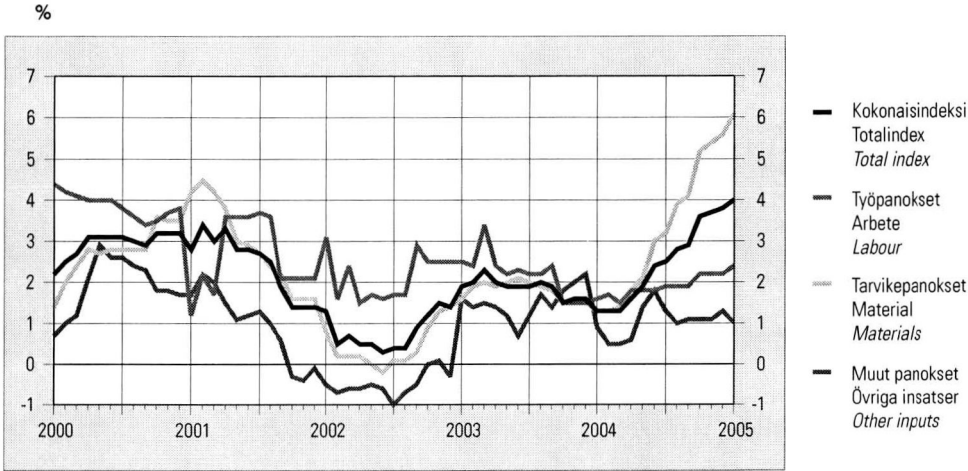

**Kuluttajahintaindeksien vuosimuutoksia kuukausittain – Förändringar på årsnivå i konsumentprisindexen, månadsvis – Consumer price indices, year-on-year changes by month**

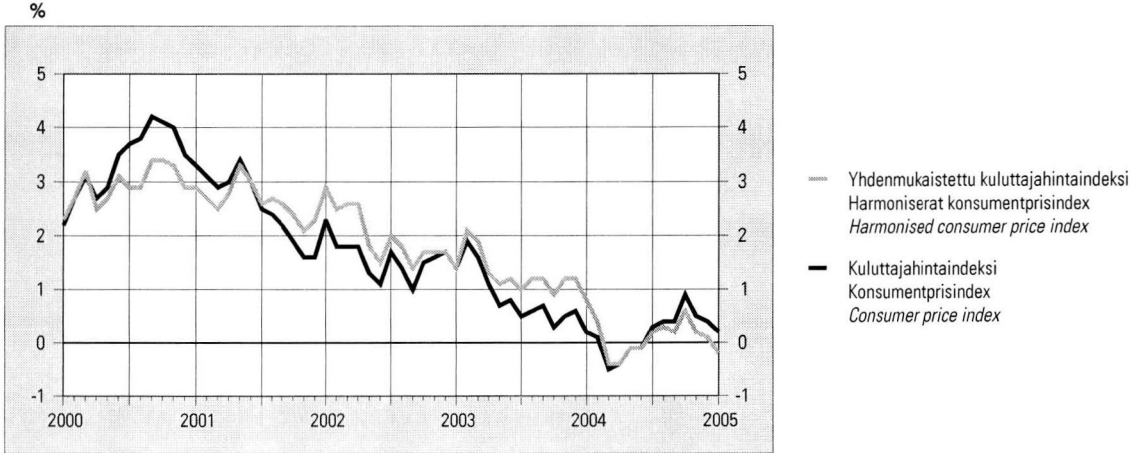

**Tuottajahintaindeksien vuosimuutoksia kuukausittain – Förändringar på årsnivå i producentprisindexen, månadsvis – Producer price indices, year-on-year changes by month**

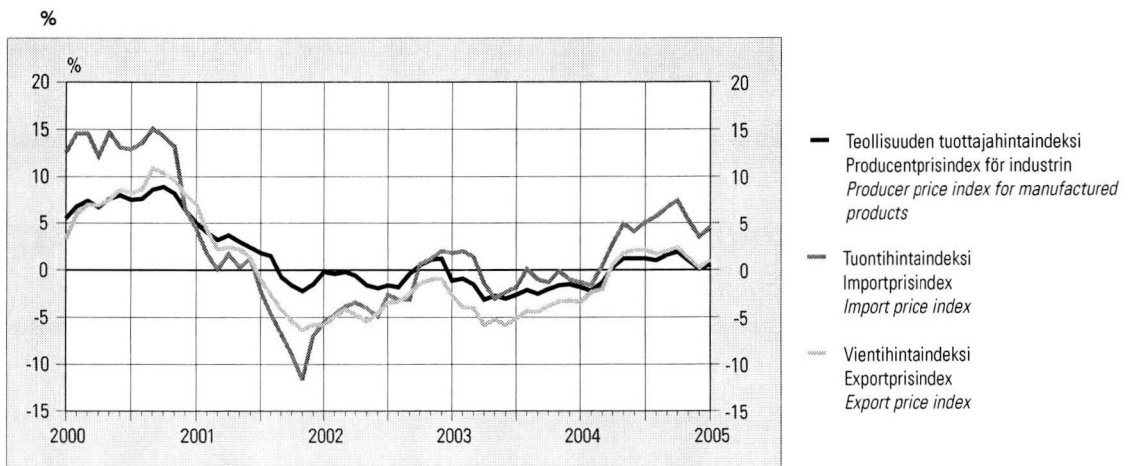

55. Indeksilukujen vuosimuutoksia <sup>1)</sup> — Förändringar på årsnivå i indextalen <sup>1)</sup> — Year-on-year changes in index numbers <sup>1)</sup>

Vuosi ja kuukausi År och månad Year and month	Rakennus- kustannus- indeksi Byggnads- kostnads- index Building cost index	Kuluttaja- hintaindeksi Konsument- prisindex Consumer price index	Pohjainflaatio- indikaattori Indikator för underliggande inflation Indicator of underlying inflation	Yhdenmukai- settu kuluttaja- hintaindeksi <sup>2)</sup> Harmoniserat konsument- prisindex <sup>2)</sup> Harmonised consumer price index <sup>2)</sup>	Tukkuhinta- indeksi Partiprisindex Wholesale price index	Kotimarkkinoiden perushintaindeksi Basprisindex för hemmamarknads- varor Basic price index for domestic supply	Teollisuuden tuottajahinta- indeksi Producent- prisindex för industrin Producer price index, home sales	Tuontihinta- indeksi Importpris- index Import price index	Vientihinta- indeksi Exportpris- index Export price index	
	%									
	1	2	3	4	5	6	7	8	9	
2000.....	2,9	3,4	3,6	3,0	..	..	..	..	..	
2001.....	2,5	2,6	3,1	2,7	◆ -0,9	◆ -0,3	◆ -2,2	◆ -2,9	◆ -4,5	
2002.....	0,8	1,6	2,2	2,0	◆ -1,5	◆ -1,2	◆ -3,1	◆ -2,9	◆ -5,4	
2003.....	1,8	0,9	1,8	1,3	-0,3	-0,1	-2,0	-0,6	-4,3	
2004.....	2,5	0,2	1,2	0,1	0,9	1,5	0,3	3,6	0,5	
2002	I	1,3	2,3	3,2	2,9	-2,6	-2,2	-4,9	-5,8	-8,8
	II	0,5	1,8	2,7	2,5	-2,1	-1,7	-3,6	-4,8	-6,3
	III	0,7	1,8	2,7	2,6	-1,7	-1,5	-3,0	-4,1	-5,5
	IV	0,5	1,8	2,6	2,6	-1,7	-1,3	-3,1	-4,0	-5,7
	V	0,5	1,3	1,9	1,8	-2,1	-1,7	-4,0	-3,9	-6,7
	VI	0,3	1,1	1,7	1,5	-2,4	-2,0	-3,7	-4,7	-6,1
	VII	0,4	1,7	2,3	2,0	-1,5	-1,2	-3,6	-2,6	-5,9
	VIII	0,4	1,4	1,9	1,8	-2,0	-1,7	-3,4	-3,1	-5,1
	IX	0,9	1,0	1,5	1,4	-1,6	-1,4	-2,7	-3,0	-4,3
	X	1,2	1,5	1,9	1,7	-0,4	-0,3	-2,5	0,0	-4,1
	XI	1,5	1,6	2,0	1,7	0,2	0,3	-1,5	0,4	-3,0
	XII	1,4	1,7	1,9	1,7	0,4	0,4	-1,3	1,0	-2,8
2003	I	1,9	1,4	1,8	1,4	0,9	0,9	-1,1	1,8	-2,7
	II	2,0	1,9	2,7	2,1	1,7	1,6	-0,9	2,0	-3,9
	III	2,3	1,6	2,2	1,9	0,8	1,0	-1,5	1,4	-4,0
	IV	2,0	1,1	1,8	1,3	-0,9	-0,6	-3,1	-1,4	-5,8
	V	1,9	0,7	1,6	1,1	-1,3	-1,2	-2,7	-3,0	-5,2
	VI	1,9	0,8	1,7	1,2	-1,0	-0,8	-3,0	-2,3	-5,8
	VII	1,9	0,5	1,5	1,0	-0,8	-0,6	-2,6	-1,8	-5,1
	VIII	2,0	0,6	1,7	1,2	-0,1	0,1	-2,1	0,1	-4,3
	IX	1,9	0,7	1,8	1,2	-0,8	-0,6	-2,5	-1,0	-4,4
	X	1,5	0,3	1,4	0,9	-0,9	-0,6	-2,0	-1,3	-3,8
	XI	1,6	0,5	1,5	1,2	-0,3	-0,2	-1,6	-0,1	-3,3
	XII	1,6	0,6	1,7	1,2	-0,4	-0,2	-1,5	-1,0	-3,2
2004	I	1,3	0,2	0,9	0,8	-0,7	-0,4	-1,8	-1,3	-3,4
	II	1,3	0,1	0,5	0,4	-1,8	-1,3	-2,2	-1,6	-2,3
	III	1,3	-0,5	0,8	-0,4	-0,6	-0,1	-1,3	0,5	-2,0
	IV	1,6	-0,4	0,8	-0,4	0,5	1,1	0,3	2,8	0,6
	V	1,9	-0,1	1,0	-0,1	1,6	2,3	1,2	4,9	1,8
	VI	2,4	-0,1	1,1	-0,1	1,1	1,8	1,2	4,1	2,1
	VII	2,5	0,3	1,4	0,2	1,5	2,3	1,2	5,1	2,1
	VIII	2,8	0,4	1,5	0,3	1,8	2,5	1,0	5,7	1,7
	IX	2,9	0,4	1,4	0,2	2,5	3,1	1,6	6,7	2,0
	X	3,6	0,9	1,8	0,6	2,9	3,5	1,9	7,4	2,4
	XI	3,7	0,5	1,4	0,2	1,8	2,6	1,0	5,3	1,3
	XII	3,8	0,4	1,4	0,1	0,7	1,6	0,1	3,5	0,2
2005	I	4,0	0,2	1,3	-0,2	1,2	2,0	0,6	4,5	1,1

<sup>1)</sup> Muutokset on laskettu indeksien uusimman perusvuoden mukaan.

<sup>2)</sup> Indeksit on tarkoitettu EU-maiden sekä Norjan ja Islannin inflaatioasteiden vertailuun.

<sup>1)</sup> Ändringarna har räknats enligt det senaste basåret för indexen.

<sup>2)</sup> Indexet är avsett för jämförelser av inflationsgraden i EU-länderna samt i Norge och Island.

<sup>1)</sup> The changes were calculated according to the newest base year of the indices.

<sup>2)</sup> The index is intended for comparison of inflation rates in EU countries as well as for those of Norway and Iceland.

## 56. Rakennuskustannusindeksi — Byggnadskostnadsindex — Building cost index

Ryhmiä painot ilmoitettu sulussa – Gruppvikterna inom parentes – Weighting figures in parentheses

		2000 = 100							1964 = 100 1973 = 100 1980 = 100 1990 = 100 1995 = 100				
		Ammattimainen rakentaminen – Yrkesmässigt byggande – Building trade							Kokonaisindeksi – Totalindex – Total index				
Vuosi ja kuukausi År och månad Year and month	Kokonais- indeksi Total- index Total index	Työ- panokset Arbete Labour	Tarvike- panokset Material Materials	Muut panokset Övriga insatser Other inputs	Asuin- kerros- talo Fler- vånings- bostads- hus Blocks of flats	Rivitalo Rådhus Attached house	Toimisto- ja liike- rakennus Kontors- o. affärs- byggnad Office and commercial buildings	Teollisuus- ja varasto- rakennus Industri- o. lager- byggnad Industrial buildings and ware- houses					
		(1 000)	(308)	(514)	(178)	(250)	(100)	(400)	(250)	9	10	11	12
	1	2	3	4	5	6	7	8	9	10	11	12	13
2000 . . . .	100,0	100,0	100,0	100,0	100,0	100,0	100,0	100,0	903,6	493,0	217,8	112,3	108,2
2001 . . . .	102,5	102,6	102,9	101,0	102,1	102,5	102,4	103,0	930,1	507,5	224,2	115,6	111,4
2002 . . . .	103,3	104,8	103,3	100,5	102,7	104,1	102,9	104,2	937,5	511,5	226,0	116,6	112,2
2003 . . . .	105,2	107,1	105,2	102,0	104,3	105,8	104,8	106,4	955,0	521,1	230,2	118,7	114,3
2004 . . . .	107,8	109,1	108,6	103,0	106,5	107,8	107,2	109,8	978,2	533,7	235,8	121,6	117,1
2002	I	102,3	102,8	102,8	99,8	101,8	102,9	101,9	928,3	506,5	223,8	115,4	111,1
	II	102,3	103,0	102,7	100,2	101,9	103,0	102,0	929,0	506,9	223,9	115,5	111,2
	III	102,7	103,8	102,8	100,5	102,3	103,6	102,3	932,2	508,6	224,7	115,9	111,6
	IV	103,2	105,1	103,0	100,6	102,8	104,1	102,7	936,8	511,1	225,8	116,4	112,2
	V	103,4	105,3	103,1	100,9	102,8	104,2	103,0	938,5	512,0	226,2	116,7	112,4
	VI	103,5	105,3	103,3	100,9	102,9	104,4	103,1	939,4	512,5	226,4	116,8	112,5
	VII	103,6	105,4	103,5	100,8	103,0	104,6	103,2	940,5	513,1	226,7	116,9	112,6
	VIII	103,7	105,5	103,6	100,7	103,0	104,5	103,3	941,0	513,4	226,8	117,0	112,7
	IX	103,6	105,4	103,6	100,7	103,0	104,4	103,2	940,9	513,3	226,8	117,0	112,6
	X	103,7	105,3	103,8	100,4	102,9	104,5	103,2	941,1	513,4	226,8	117,0	112,7
	XI	103,7	105,3	104,0	100,3	102,9	104,5	103,3	941,7	513,8	227,0	117,1	112,7
	XII	103,6	105,4	103,8	100,0	102,8	104,3	103,2	940,7	513,3	226,8	116,9	112,6
2003	I	104,2	105,4	104,4	101,4	103,3	104,8	103,8	945,9	516,1	228,0	117,6	113,2
	II	104,4	105,5	104,6	101,6	103,5	105,0	103,9	947,4	516,9	228,4	117,8	113,4
	III	105,1	107,2	104,8	102,0	104,2	105,6	104,7	953,6	520,3	229,9	118,5	114,2
	IV	105,2	107,6	104,9	102,0	104,3	105,8	104,9	955,3	521,2	230,3	118,8	114,4
	V	105,3	107,6	105,2	101,7	104,4	105,8	105,0	956,1	521,6	230,5	118,8	114,5
	VI	105,4	107,7	105,4	101,6	104,6	105,9	105,2	957,2	522,3	230,7	119,0	114,6
	VII	105,6	107,7	105,6	102,0	104,7	106,1	105,3	958,6	523,0	231,1	119,2	114,8
	VIII	105,7	107,8	105,6	102,4	104,8	106,3	105,4	959,6	523,5	231,3	119,3	114,9
	IX	105,6	107,9	105,5	102,1	104,8	106,4	105,3	959,0	523,3	231,2	119,2	114,8
	X	105,3	106,8	105,4	102,3	104,4	106,1	104,8	955,5	521,3	230,3	118,8	114,4
	XI	105,4	106,8	105,5	102,3	104,5	106,1	104,9	956,4	521,8	230,5	118,9	114,5
	XII	105,3	106,9	105,4	102,1	104,5	106,0	104,8	955,9	521,5	230,4	118,8	114,4
2004	I	105,6	107,1	105,7	102,4	104,7	106,1	105,2	958,3	522,9	231,0	119,1	114,7
	II	105,7	107,2	106,0	102,2	104,7	106,2	105,2	959,3	523,4	231,2	119,2	114,9
	III	106,4	108,9	106,3	102,4	105,4	107,0	106,0	960,0	527,0	232,8	120,1	115,6
	IV	107,0	109,6	106,9	102,6	105,9	107,4	106,5	971,0	529,8	234,0	120,7	116,2
	V	107,3	109,6	107,4	103,1	106,3	107,7	106,9	974,2	531,5	234,8	121,1	116,6
	VI	108,0	109,7	108,5	103,4	106,8	108,0	107,4	980,2	534,8	236,3	121,8	117,3
	VII	108,2	109,7	109,0	103,3	107,0	108,3	107,6	982,3	536,0	236,8	122,1	117,6
	VIII	108,6	109,9	109,7	103,4	107,3	108,4	108,1	986,2	538,1	237,7	122,6	118,1
	IX	108,7	109,9	109,9	103,2	107,4	108,4	108,1	986,9	538,4	237,9	122,7	118,1
	X	109,0	109,2	110,9	103,4	107,5	108,7	108,3	989,6	539,9	238,5	123,0	118,5
	XI	109,2	109,2	111,3	103,4	107,7	108,7	108,5	991,7	541,1	239,0	123,3	118,7
	XII	109,3	109,3	111,3	103,4	107,7	108,7	108,6	992,1	541,3	239,1	123,3	118,8
2005	I	109,8	109,7	112,2	103,4	108,1	109,4	109,0	997,0	544,0	240,3	123,9	119,4

### 57. Maarakennuskustannusindeksi<sup>1)</sup> Jordbyggnadskostnadsindex<sup>1)</sup> Cost index for civil engineering works<sup>1)</sup>

2000 = 100. Ryhmien painot ilmoitettu suluissa – Gruppvikterna inom parentes  
Weighting figures in parentheses

Vuosi ja kuukausi År och månad Year and month	Kokonais- indeksi Total- index	Pohja- rakennus- työt Grund- byggnads- arbeten Foundation works	Maa- rakenne- työt Jord- byggnads- arbeten Structural earth works	Kallio- rakennus- työt Berg- byggnads- arbeten Rock works	Murskaus- työt Kross- arbeten Crushing works	Päällystys- työt Belägg- nings- arbeten Surfacing works	Vesi- huolto- työt Vatten- försörj- nings- arbeten Water supply works	Sillan- rakennus- työt Bro- byggnads- arbeten Bridge building works	Hoito- ja kun- nossa- pito Under- håll Main- tenance and upkeep
	(100)	(7)	(34)	(12)	(12)	(12)	(13)	(10)	
	1	2	3	4	5	6	7	8	9
2000 . . .	100,0	100,0	100,0	100,0	100,0	100,0	100,0	100,0	100,0
2001 . . .	103,0	101,7	104,0	102,8	103,3	101,5	103,4	102,0	104,5
2002 . . .	104,7	103,2	105,6	105,4	104,7	103,2	104,2	105,0	107,1
2003 . . .	107,0	105,8	107,5	107,4	107,3	105,0	106,0	108,4	109,4
2004 . . .	110,8	108,4	111,7	110,7	110,7	108,2	108,9	115,7	114,5
2002 VII	104,7	102,9	105,7	105,2	104,9	102,4	104,0	105,2	107,8
VIII	104,8	103,1	105,8	105,3	105,1	102,6	104,0	105,2	107,9
IX	105,5	103,6	106,4	106,3	106,0	103,6	104,8	105,7	108,1
X	105,8	104,2	106,4	106,4	105,9	105,1	104,9	106,3	108,4
XI	105,5	104,2	106,2	106,2	105,5	104,1	104,5	106,3	107,4
XII	105,7	104,3	106,4	106,5	105,9	104,4	104,7	106,2	107,4
2003 I	106,9	104,9	107,7	107,8	107,1	106,1	105,7	106,8	108,3
II	107,6	105,3	107,9	108,1	107,7	108,8	106,2	107,8	108,5
III	107,9	105,6	108,4	108,2	107,8	108,8	106,4	108,2	109,4
IV	106,1	105,1	107,1	105,9	106,5	103,3	105,7	107,3	109,0
V	105,8	105,6	106,8	105,9	106,4	101,7	105,5	107,5	108,9
VI	106,0	105,6	107,1	106,1	106,5	101,8	105,5	107,9	109,1
VII	106,1	105,7	106,9	106,1	106,6	102,3	105,7	108,2	109,2
VIII	106,5	105,7	107,2	106,4	106,8	104,1	105,8	108,6	109,7
IX	107,4	106,5	107,6	108,2	107,8	105,9	106,0	109,3	109,6
X	107,7	106,7	108,2	108,6	108,4	105,3	106,5	109,5	110,2
XI	107,6	106,6	107,9	108,6	108,4	105,2	106,5	109,8	110,5
XII	107,8	106,6	107,8	108,5	108,2	107,4	106,4	110,4	110,5
2004 I	108,9	107,0	109,7	110,0	109,7	106,4	107,1	110,3	112,1
II	108,9	107,5	109,6	110,0	109,4	106,6	107,0	111,4	112,5
III	110,4	107,8	111,8	110,7	110,3	108,3	108,0	112,7	114,5
IV	110,4	107,8	111,6	110,8	110,5	107,1	108,5	114,1	114,3
V	110,2	107,7	111,2	110,1	109,4	107,6	108,2	115,1	114,1
VI	110,5	108,7	110,9	110,3	109,5	108,6	108,5	116,6	114,2
VII	110,8	108,8	111,3	110,7	110,1	107,7	109,0	117,2	114,6
VIII	111,3	109,0	112,0	111,1	110,6	108,4	109,5	117,7	114,8
IX	111,6	109,0	112,2	111,4	111,2	109,0	109,6	118,1	115,3
X	112,6	109,3	113,8	111,4	113,1	109,2	110,8	117,9	115,9
XI	112,3	109,1	113,3	111,1	112,5	109,5	110,4	118,4	115,7
XII	112,0	108,9	112,7	110,8	111,9	109,3	110,1	118,9	115,5
2005 I	113,3	109,8	114,4	111,9	113,0	109,7	111,9	119,7	116,8

<sup>1)</sup> Pl. arvonlisävero.

<sup>1)</sup> Exkl. mervärdesskatt.

<sup>1)</sup> Excl. value added tax.

### 58. Maarakennusalan ja metsäalan konekustannusindeksi<sup>1)</sup> Kostnadsindex för anläggnings- maskiner och skogsmaskiner<sup>1)</sup> Cost indices for earth movers and forest machinery<sup>1)</sup>

2000 = 100

Kokonaisindeksi – Totalindex – Total index	Maarakennusalan konekustannusindeksi Kostnadsindex för anläggningsmaskiner Cost index for earth movers		Metsäalan konekustannus- indeksi Kostnadsindex för skogsmaskiner Cost index for forest machinery	
	1	2	1	2
	100,0	100,0	100,0	100,0
	102,6	102,9	102,6	102,9
	101,8	103,8	101,8	103,8
	103,3	106,0	103,3	106,0
	107,5	108,9	107,5	108,9
2002 VII	101,6	103,7	101,6	103,7
VIII	101,9	103,8	101,9	103,8
IX	102,6	104,1	102,6	104,1
X	102,8	104,1	102,8	104,1
XI	101,6	103,6	101,6	103,6
XII	102,3	104,0	102,3	104,0
2003 I	103,3	105,3	103,3	105,3
II	104,5	107,0	104,5	107,0
III	106,5	107,4	106,5	107,4
IV	103,1	105,9	103,1	105,9
V	102,4	105,5	102,4	105,5
VI	102,4	105,6	102,4	105,6
VII	102,8	105,8	102,8	105,8
VIII	103,2	105,9	103,2	105,9
IX	102,5	105,6	102,5	105,6
X	103,3	106,0	103,3	106,0
XI	103,3	106,0	103,3	106,0
XII	102,8	105,8	102,8	105,8
2004 I	103,5	106,4	103,5	106,4
II	102,8	106,0	102,8	106,0
III	106,3	108,0	106,3	108,0
IV	107,0	108,3	107,0	108,3
V	107,4	108,6	107,4	108,6
VI	107,5	108,7	107,5	108,7
VII	108,1	108,9	108,1	108,9
VIII	109,0	109,3	109,0	109,3
IX	109,2	109,5	109,2	109,5
X	111,5	111,6	111,5	111,6
XI	109,7	110,8	109,7	110,8
XII	108,6	110,3	108,6	110,3
2005 I	110,2	111,8	110,2	111,8

59. Liikenteen kustannusindeksejä <sup>1)</sup> — Kostnadsindex för trafik <sup>1)</sup> — Cost indices for traffic <sup>1)</sup>

2000 = 100. Ryhmien painot ilmoitettu suluissa — Gruppvikterna inom parentes — Weighting figures in parentheses

Vuosi ja kuukausi År och månad Year and month	Linja-autoliikenteen kustannusindeksi Kostnadsindex för busstrafik Cost index for bus and motor-coach traffic							Kuorma-autoliikenteen kustannusindeksi Kostnadsindex för lastbilstrafik Cost index for road transport of goods	Taksiliikenteen kustannusindeksi Kostnadsindex för taxitrafik Cost index for taxi traffic	
	Kokonais- indeksi Totalindex Total index	Liikenne- laitokset Trafikverken Traffic boards	Sopimus- liikenne Avtals- trafik Contract traffic	Kaupunki- liikenne Stadstrafik Urban traffic	Maaseutu- liikenne Landsorts- trafik Rural traffic	Pikavuoro- liikenne Snabbturs- trafik Express traffic	Tilaus- liikenne Charter trafik Charter traffic	Kokonais- indeksi Total- index Total index	Perävaunu- yhdistelmät Trailer- kombinationer Vehicle combinations	Kokonais- indeksi Totalindex Total index
	(100)	(14,0)	(22,0)	(14,7)	(20,0)	(13,8)	(15,4)	(100)	(68)	(100)
	1	2	3	4	5	6	7	8	9	10
2000 . . .	100,0	100,0	100,0	100,0	100,0	100,0	100,0	100,0	100,0	100,0
2001 . . .	102,5	101,9	102,3	102,7	102,8	102,7	102,6	102,4	101,9	104,0
2002 . . .	103,7	102,3	103,6	104,4	104,0	104,0	103,4	103,5	102,8	107,3
2003 . . .	106,5	106,3	106,7	107,1	106,7	106,6	105,9	105,7	104,8	109,9
2004 . . .	110,6	110,1	111,0	111,1	110,9	110,4	109,8	110,1	109,5	112,8
2002 VII	103,4	102,4	103,3	104,1	103,7	103,7	103,1	102,9	102,1	107,7
VIII	103,5	102,5	103,5	104,2	103,8	103,8	103,3	103,5	102,7	107,6
IX	103,9	102,8	103,8	104,6	104,2	104,2	103,7	103,9	103,2	107,7
X	104,8	102,9	104,7	105,7	105,4	105,3	104,7	105,0	104,3	107,8
XI	104,2	102,5	104,2	105,1	104,7	104,7	104,0	104,2	103,4	107,7
XII	104,7	102,8	104,6	105,6	105,2	105,2	104,6	104,7	104,0	107,6
2003 I	105,3	104,1	105,2	105,9	105,6	105,6	105,1	105,3	104,6	107,8
II	105,9	104,5	105,8	106,5	106,3	106,3	105,9	106,0	105,5	108,1
III	108,8	108,4	108,8	109,2	109,0	109,0	108,5	108,9	108,4	111,4
IV	106,7	106,8	106,8	107,2	106,7	106,7	106,1	105,7	104,8	110,8
V	105,9	106,2	106,0	106,4	105,7	105,8	105,2	104,5	103,4	110,2
VI	105,8	106,2	106,0	106,3	105,7	105,8	105,1	104,5	103,4	109,9
VII	106,0	106,3	106,1	106,5	105,9	106,0	105,3	104,7	103,6	110,0
VIII	106,4	106,5	106,6	106,9	106,6	106,2	105,6	105,4	104,4	110,2
IX	106,2	106,2	106,5	106,7	106,4	106,0	105,4	105,1	104,0	110,3
X	107,1	106,4	107,3	107,8	107,4	107,1	106,3	106,1	105,0	110,2
XI	107,1	106,4	107,4	107,8	107,5	107,1	106,3	106,3	105,3	110,3
XII	107,2	107,1	107,6	107,7	107,4	107,0	106,2	106,3	105,2	110,3
2004 I	107,8	108,0	108,2	108,2	107,8	107,5	106,9	106,8	105,9	110,7
II	107,6	107,8	107,9	108,0	107,6	107,3	106,7	106,4	105,4	110,7
III	109,6	109,5	109,9	110,1	109,7	109,4	108,7	108,5	107,6	112,6
IV	109,7	109,6	110,1	110,2	109,9	109,5	108,8	108,7	107,8	112,7
V	110,1	109,8	110,6	110,6	110,4	110,0	109,2	109,5	108,7	113,1
VI	110,2	109,8	110,5	110,7	110,4	110,0	109,3	109,4	108,6	112,9
VII	110,4	110,0	110,8	110,9	110,7	110,3	109,5	109,8	109,1	113,0
VIII	111,1	110,4	111,5	111,5	111,4	110,9	110,3	111,0	110,4	113,3
IX	111,6	110,7	111,9	112,0	112,0	111,5	110,9	111,6	111,1	113,5
X	113,5	112,3	113,9	114,0	114,0	113,5	112,8	113,9	113,6	113,9
XI	113,0	111,9	113,4	113,6	113,5	113,0	112,3	113,3	112,9	113,8
XII	112,7	111,7	113,1	113,2	113,1	112,6	112,0	112,9	112,4	113,8
2005 I	112,9	112,2	113,2	113,4	113,2	112,7	112,1	113,0	112,4	

<sup>1)</sup> Pl. arvonlisävero.<sup>1)</sup> Exkl. mervärdesskatt.<sup>1)</sup> Excl. value added tax.

60. Maatalouden hintaindeksijä<sup>1)</sup> — Prisindex för lantbruk<sup>1)</sup> — Price indices for agriculture<sup>1)</sup>

2000 = 100

Vuosi ja kuukausi År och månad	Tuottajahintaindeksi — Producentprisindex <i>Producer price index</i>			Tuotantovälineiden ostohintaindeksi — Index för inköpspriser för jordbruksproduktionsresurser <i>The index of purchase prices of means of agricultural production</i>						
	Kokonaisindeksi <sup>2)</sup> Totalindex <sup>2)</sup> Total index <sup>2)</sup>	Kasvituotteet Växtprodukter <i>Plant products</i>	Eläintuotteet <sup>2)</sup> Animaliska produkter <sup>2)</sup> <i>Livestock products<sup>2)</sup></i>	Kokonaisindeksi Totalindex Total index	Tarvikkeet ja palvelut — Varor och tjänster <i>Goods and services</i>			Investoinnit — Investeringar <i>Investments</i>		
					Kokonaisindeksi Totalindex Total index	Lannoitteet ja maanparannusaineet Gödselmedel och jordförbättringsmedel <i>Fertilizers and soil conditioners</i>	Rehut Foder <i>Feed</i>	Kokonaisindeksi Totalindex Total index	Tarvikkeet Varor <i>Materials</i>	Rakennukset Byggnader <i>Buildings</i>
1	2	3	4	5	6	7	8	9	10	
2000 . . . .	100,0	100,0	100,0	100,0	100,0	100,0	100,0	100,0	100,0	100,0
2001 . . . .	105,2	99,7	107,9	102,2	101,8	108,3	103,3	103,1	103,7	102,4
2002 . . . .	103,7	101,3	104,9	102,8	101,5	106,1	103,7	105,5	106,5	104,6
2003 . . . .	99,0	104,3	96,4	104,2	102,5	105,1	103,2	108,1	110,0	106,3
*2004 . . . .	102,0	107,5	99,2	107,1	105,1	107,9	105,1	111,8	114,1	109,5
2002 I	107,5	103,1	109,7	102,0	100,9	108,6	103,7	104,5	105,7	103,2
II	108,6	106,4	109,8	102,2	101,2	109,6	104,4	104,6	105,7	103,4
III	105,6	105,4	105,7	103,1	102,4	111,5	105,1	104,8	105,7	103,8
IV	102,5	100,4	103,5	103,5	102,8	112,4	104,8	105,4	106,4	104,3
V	101,4	104,7	99,7	103,6	102,8	112,4	104,0	105,5	106,4	104,6
VI	98,8	96,9	99,7	103,3	102,3	112,4	103,9	105,6	106,4	104,7
VII	103,5	103,2	103,6	102,4	100,9	99,3	103,8	105,7	106,4	105,0
VIII	102,8	96,3	106,1	102,5	101,1	100,0	103,6	105,7	106,4	104,9
IX	102,0	94,3	105,8	102,8	101,4	100,6	102,5	105,8	106,4	105,2
X	103,8	100,5	105,5	102,6	101,0	101,4	102,3	106,3	107,4	105,3
XI	104,3	101,9	105,5	102,2	100,4	102,4	103,0	106,4	107,4	105,3
XII	103,5	103,0	103,8	102,8	101,2	102,8	103,6	106,3	107,4	105,3
2003 I	99,7	103,3	97,9	103,8	102,1	103,9	103,7	107,4	109,5	105,3
II	99,9	104,5	97,7	104,7	103,4	105,2	103,5	107,6	109,5	105,6
III	96,2	103,0	92,9	105,7	104,8	107,0	105,0	107,8	109,5	106,1
IV	95,2	99,1	93,4	104,3	102,6	107,0	104,8	108,0	109,6	106,3
V	96,1	103,2	92,6	104,1	102,4	107,0	104,3	108,0	109,6	106,3
VI	93,8	101,7	89,9	104,3	102,6	107,0	104,3	108,0	109,6	106,4
VII	96,7	101,7	94,3	103,8	101,8	101,0	102,8	108,3	110,0	106,5
VIII	98,8	102,5	97,1	104,1	102,2	101,0	102,5	108,3	110,0	106,6
IX	101,2	105,1	99,3	103,6	101,5	103,8	100,0	108,4	110,0	106,7
X	101,8	106,3	99,5	103,8	101,7	104,9	100,3	108,6	110,8	106,5
XI	103,2	110,2	99,7	104,5	102,6	106,3	103,3	108,7	110,8	106,6
XII	105,3	111,1	102,5	104,3	102,4	107,2	103,4	108,5	110,8	106,3
*2004 I	103,1	115,0	97,2	105,2	103,3	107,9	105,0	109,5	112,5	106,6
II	103,3	114,9	97,5	105,0	103,0	109,7	104,9	109,7	112,5	106,8
III	100,0	113,1	93,5	106,6	105,1	112,7	107,5	110,0	112,5	107,5
IV	99,4	108,6	94,9	107,0	105,3	112,7	107,3	110,7	113,0	108,4
V	99,2	108,2	94,8	107,6	106,1	112,7	107,3	110,9	113,0	108,8
VI	99,3	105,2	96,4	107,6	106,0	112,7	107,3	111,4	113,0	109,8
VII	102,8	104,2	102,2	107,6	105,3	103,1	106,7	112,9	114,5	111,2
VIII	104,0	103,6	104,2	107,8	105,7	102,9	105,6	112,5	114,5	110,6
IX	104,0	101,9	105,0	107,4	105,1	103,8	102,4	112,6	114,5	110,7
X	102,2	101,7	102,5	108,8	106,5	104,6	102,8	113,8	116,6	111,1
XI	103,7	106,5	102,3	107,8	105,1	105,7	102,2	114,0	116,5	111,5
XII	102,6	107,2	100,3	107,4	104,4	106,5	102,2	114,0	116,5	111,5

<sup>1)</sup> Indeksit perustuvat EU:n indeksiluokituksiin.  
<sup>2)</sup> Sisältää myös turkistuotannon.

<sup>1)</sup> Indexen grundar sig på EU:s indexklassificeringar.  
<sup>2)</sup> Inkl. pälsdjursproduktion.

<sup>1)</sup> Indices are based on EU classifications.  
<sup>2)</sup> Incl. fur production.

## 61. Kuluttajahintaindeksi (hyödykeryhmittäin) — Konsumentprisindex (efter varugrupp) — Consumer price index (by group of goods and services)

2000 = 100. Ryhmien painot ilmoitettu suluisa – Gruppvikterna inom parentes – Weighting figures in parentheses

Vuosi ja kuukausi År och månad Year and month	Kokonais- indeksi Total index	1 Elintarvikkeet ja alkoholi- mat juomat Livsmedel och alkoholifria drycker Food and non- alcoholic beverages	2 Alkoholi- juomat ja tupakka Alkohol- drycker och tobak Alcoholic beverages and tobacco	3 Vaattetus ja jalkineet Kläder och skor Clothing and footwear	4 Asuminen, vesi, sähkö, kaasu ja muut poltto- aineet Boende, vatten, el, gas och övriga bränslen Housing, water, electricity, gas and other fuels	5 Kalusteet, kotitalous- koneet ja yleinen kodinhoito Inventarier, hushålls- rustning och rutinunderhåll av bostaden Furnishing, household equipment and routine maintenance of the house	6 Terveys Hälsa Health	7 Liikenne Samfärdsel Transport	8 Viestintä Kommuni- kation Communi- cation	9 Kulttuuri ja vapaa-aika Kultur och fritid Recreation and culture
	(1 000)	(138)	(60)	(50)	(195)	(50)	(43)	(155)	(35)	(124)
	1	2	3	4	5	6	7	8	9	10
2000. ....	100,0	100,0	100,0	100,0	100,0	100,0	100,0	100,0	100,0	100,0
2001. ....	102,6	104,4	101,8	100,9	103,0	102,4	102,3	100,9	99,8	103,1
2002. ....	104,2	107,4	103,6	100,0	103,4	103,9	107,3	102,1	100,4	105,3
2003. ....	105,1	108,1	104,7	99,8	104,8	104,4	110,7	102,0	97,0	106,5
2004. ....	105,3	108,9	93,5	100,0	106,2	105,0	113,0	103,0	88,9	108,3
2002 VII	104,2	108,3	103,6	92,9	103,9	103,5	106,9	102,7	101,7	105,4
VIII	104,2	106,3	103,6	96,1	104,1	103,7	107,9	102,8	101,5	105,2
IX	104,5	105,8	103,7	101,2	104,3	104,1	108,1	103,2	101,2	105,3
X	104,8	105,8	103,7	103,5	104,4	104,5	109,7	103,1	99,9	106,0
XI	104,5	105,6	103,7	103,8	103,9	104,5	109,7	102,8	96,9	105,5
XII	104,5	106,3	103,6	103,7	104,0	104,3	108,2	102,0	96,8	106,0
2003 I	104,6	107,8	104,3	93,5	104,5	103,9	108,5	102,8	99,3	105,8
II	105,3	108,8	104,6	96,2	105,1	103,6	109,5	103,7	98,5	106,4
III	105,6	108,8	104,7	101,5	105,5	103,9	109,4	103,5	98,4	106,3
IV	105,4	108,7	104,7	102,8	104,6	104,6	110,5	102,9	97,5	106,8
V	105,3	107,9	105,0	102,6	104,6	104,6	110,9	102,1	97,9	106,9
VI	105,2	108,1	104,8	100,9	105,0	104,5	110,5	102,0	96,3	106,6
VII	104,6	108,0	104,8	92,5	104,8	104,1	109,8	102,1	96,8	106,4
VIII	104,8	106,8	104,8	96,8	104,7	104,5	110,5	102,5	96,5	106,3
IX	105,2	107,9	104,9	101,3	104,6	104,8	111,6	102,1	96,2	106,7
X	105,1	107,7	104,7	102,7	104,7	104,8	112,4	100,4	96,6	106,9
XI	105,0	108,0	104,9	103,3	104,7	104,7	112,4	99,9	96,0	106,1
XII	105,1	108,5	104,7	102,9	104,5	104,5	112,3	100,1	93,9	107,2
2004 I	104,8	109,8	105,3	92,8	104,7	104,3	110,4	100,6	91,5	106,8
II	105,4	109,4	104,9	97,7	104,9	104,6	111,9	100,8	92,3	108,2
III	105,0	109,4	91,7	102,3	105,3	104,8	112,0	101,3	94,4	108,5
IV	105,1	109,4	91,5	102,8	104,8	104,9	112,8	102,6	90,4	108,3
V	105,2	108,8	91,5	102,6	105,3	105,1	112,8	103,5	88,3	108,8
VI	105,1	108,5	91,3	101,0	105,7	105,0	112,5	103,5	88,7	108,6
VII	105,0	109,6	91,1	91,9	106,6	104,3	112,4	103,9	88,2	108,5
VIII	105,3	108,4	91,0	97,9	107,1	104,8	113,1	103,8	88,3	108,4
IX	105,7	108,7	91,0	102,8	107,3	105,2	113,7	103,7	87,6	108,6
X	106,0	108,2	90,9	102,8	107,9	105,4	114,7	105,1	87,4	108,8
XI	105,5	107,9	90,8	103,2	107,5	105,6	115,0	103,8	85,4	107,9
XII	105,5	108,8	90,9	102,5	107,1	105,5	115,3	103,4	84,9	108,3
2005 I	105,0	109,9	91,6	91,6	107,5	105,0	113,4	102,3	84,4	107,8

## 62. Kuluttajahintaindeksi (alueittain) ja elinkustannusindeksi Konsumentprisindex (efter region) och levnadskostnadsindex Consumer price index (by region) and cost-of-living index

Vuosi ja kuukausi År och månad Year and month	10	11	12	2000 = 100					2000 = 100	1995 = 100	1951:10 = 100	
	Koulutus Utbildning Education	Hotellit, kahvilat ja ravintolat Hotell, kaféer och restauranger Hotels, cafes and restaurants	Muut tavarat ja palvelut Övriga varor och tjänster Other goods and services	Alueittaiset indeksit – Regionala index Regional indices					Nettohinta- indeksi Nettopris- index Net price index	Kokonais- indeksi Total- index Total index	Elinkustannus- indeksi Levnads- kostnadsindex Cost-of- living index	
	1.	2.	3.	4.	5.							
	Uusimaa Nyland Uusimaa	Etelä- Suomi Södra Finland Southern Finland	Itä- Suomi Östra Finland Eastern Finland	Väli- Suomi Mellan- finland Central Finland	Pohjois- Suomi Norra Finland Northern Finland							
	(6)	(76)	(68)	1	2	3	4	5	6	7	8	
2000.....	100,0	100,0	100,0	2000....	100,0	100,0	100,0	100,0	100,0	108,0	1 501	
2001.....	103,3	102,3	104,4	2001....	102,8	102,5	102,6	102,7	102,8	110,8	1 539	
2002.....	106,6	104,7	105,5	2002....	104,7	103,9	104,3	104,3	104,5	112,5	1 563	
2003.....	113,0	107,7	106,3	2003....	105,9	104,7	105,2	105,0	105,8	113,5	1 577	
2004.....	119,2	108,8	108,1	2004....	106,1	104,8	105,4	105,1	106,8	113,7	1 580	
2002 VII	105,1	105,0	105,4	2002 VII	104,6	103,9	104,4	104,3	103,1	104,4	112,4	1 563
VIII	105,1	105,1	105,8	VIII	104,6	103,9	104,3	104,4	103,1	104,4	112,4	1 563
IX	105,8	105,5	106,0	IX	105,2	104,1	104,7	104,8	103,4	104,9	112,9	1 568
X	110,9	105,7	105,7	X	105,4	104,4	104,9	104,9	103,8	105,1	113,1	1 572
XI	110,9	105,8	105,6	XI	105,1	104,2	104,5	104,5	103,4	104,7	112,8	1 568
XII	110,9	106,0	105,6	XII	105,2	104,2	104,3	104,5	103,4	104,7	112,8	1 567
2003 I	110,9	106,7	106,7	2003 I	105,3	104,2	104,7	104,5	103,7	105,1	112,9	1 569
II	110,9	107,1	106,8	II	105,9	104,9	105,5	105,4	104,3	106,1	113,7	1 580
III	110,9	107,1	106,7	III	106,2	105,1	105,9	105,7	104,8	106,2	114,0	1 584
IV	110,9	107,2	106,3	IV	106,2	105,0	105,7	105,4	104,5	106,1	113,8	1 582
V	110,9	107,5	106,6	V	106,1	104,9	105,4	105,1	104,2	106,0	113,7	1 580
VI	110,9	107,6	106,4	VI	106,1	104,8	105,3	105,0	104,0	105,9	113,6	1 578
VII	110,9	107,8	106,0	VII	105,4	104,2	104,8	104,3	103,7	105,3	113,0	1 570
VIII	110,9	107,9	105,8	VIII	105,5	104,4	105,0	104,7	103,7	105,5	113,1	1 572
IX	117,1	108,2	105,8	IX	106,1	104,7	105,3	105,1	104,2	106,0	113,6	1 579
X	117,1	108,5	105,9	X	105,9	104,7	105,2	104,9	104,2	105,9	113,5	1 577
XI	117,1	108,5	106,0	XI	105,8	104,6	105,1	104,8	104,3	105,7	113,4	1 575
XII	117,1	108,7	106,0	XII	106,0	104,6	105,2	104,8	104,1	105,8	113,5	1 577
2004 I	117,1	109,2	107,0	2004 I	105,6	104,3	105,0	104,6	104,2	105,5	113,1	1 572
II	117,1	109,4	108,0	II	106,3	104,9	105,4	105,1	104,4	106,2	113,8	1 581
III	117,1	108,3	108,0	III	105,9	104,5	105,2	104,9	104,0	106,7	113,4	1 576
IV	117,7	108,4	107,9	IV	105,9	104,6	105,1	104,9	104,3	106,7	113,4	1 576
V	117,7	108,4	108,2	V	106,0	104,7	105,4	105,0	104,5	106,9	113,6	1 578
VI	117,7	108,7	108,1	VI	106,0	104,6	105,2	104,9	104,4	106,8	113,5	1 577
VII	117,7	108,6	108,1	VII	105,7	104,6	105,1	104,7	104,3	106,7	113,3	1 575
VIII	117,7	108,6	108,1	VIII	106,0	104,8	105,6	105,1	104,4	107,0	113,6	1 579
IX	122,6	108,8	108,3	IX	106,3	105,2	105,9	105,6	104,8	107,4	114,1	1 585
X	122,6	109,0	108,4	X	106,7	105,6	106,2	105,9	105,2	107,8	114,4	1 590
XI	122,6	108,9	108,4	XI	106,2	105,0	105,7	105,5	104,9	107,2	113,9	1 583
XII	122,6	109,0	108,4	XII	106,3	105,1	105,6	105,4	104,8	107,3	113,9	1 584
2005 I	122,6	109,8	108,8	2005 I	105,7	104,6	105,2	104,8	104,4	106,8	113,4	1 575

## 63. Tukkuhintaindeksi — Partprisindex — Wholesale price index

2000 = 100. Ryhmien painot ilmoitettu sulussa – Gruppvikterna inom parentes – Weighting figures in parentheses

Vuosi ja kuukausi År och månad Year and month	Kokonais- indeksi Totalindex Total index	Käyttötarkoitus – Användningssyfte – Main industrial groupings					Tavararyhmät (NACE–TOL) – Varugrupper (NACE–TOL) – Commodity groups (NACE–TOL)				
		Energia- tuotteet Energi- produkter Energy	Raaka-aineet ja tuotanto- hyödykkeet Råvaror och produktions- förmödenheter Intermediate goods	Investointi- tavarat Investe- ringsvaror Capital goods	Kesto- kulutus- tavarat Kapital- varor Durable consumer goods	Muut kulutus- tavarat Övriga konsum- tionsvaror Non- durable consumer goods	A01 Maatalous, riistatalous Jordbruk, jakt Agriculture, hunting	A02 Metsätalous Skogsbruk Forestry, logging	C Kaivos- toiminta ja louhinta Gruvdrift och utvinning av mineral Mining and quarrying	CA Energia- mineraalien kaivu Utvinning av energi- mineral Mining of energy producing materials	
		(1 000,0)	(142,3)	(397,6)	(252,0)	(51,1)	(157,1)	(39,6)	(35,1)	(52,9)	(36,8)
	1	2	3	4	5	6	7	8	9	10	
2000. ....	100,0	100,0	100,0	100,0	100,0	100,0	100,0	100,0	100,0	100,0	
2001. ....	99,1	101,2	99,4	96,1	99,8	101,1	100,6	98,3	93,4	94,0	
2002. ....	97,7	101,1	97,2	93,9	99,0	101,5	101,5	98,7	90,2	89,2	
2003. ....	97,4	107,5	96,1	90,2	98,0	101,6	98,7	98,4	92,7	93,9	
2004. ....	98,3	113,9	98,8	88,6	95,8	100,1	99,9	93,8	109,0	107,8	
2002	I	97,6	98,2	97,4	95,0	99,0	101,6	104,9	95,5	84,3	81,1
	II	97,5	98,1	97,2	94,7	99,0	101,8	104,5	96,2	84,6	81,1
	III	97,7	99,0	97,2	94,9	99,1	101,5	103,3	96,7	85,7	81,8
	IV	98,0	101,7	97,1	94,9	99,2	101,5	100,7	97,8	92,0	90,2
	V	97,9	101,9	97,2	94,1	99,1	101,7	100,9	98,3	93,9	93,5
	VI	97,6	99,5	97,4	94,2	99,1	101,6	99,0	99,7	90,8	88,4
	VII	97,7	99,7	97,7	93,9	99,1	101,5	100,0	99,7	91,0	89,0
	VIII	97,3	100,5	96,9	93,2	98,9	101,4	101,3	99,4	90,7	91,2
	IX	97,5	102,6	96,6	93,4	99,0	101,4	101,0	99,4	92,4	93,6
	X	97,8	104,8	97,1	92,6	99,0	101,4	100,7	101,3	95,1	97,4
	XI	97,5	101,3	97,3	93,0	98,9	101,3	100,6	101,5	85,6	83,8
	XII	97,9	106,0	96,7	93,0	98,9	101,3	100,9	99,4	95,9	99,1
2003	I	98,5	110,1	95,6	92,5	98,7	101,6	101,0	99,2	99,5	104,0
	II	99,2	114,6	96,6	92,0	98,6	101,6	99,6	99,3	102,2	107,0
	III	98,4	109,7	96,7	91,9	98,5	101,7	99,6	99,3	98,8	102,1
	IV	97,1	104,3	96,8	90,0	98,4	101,9	96,8	99,7	87,1	87,3
	V	96,6	102,3	96,3	89,8	97,9	101,7	96,4	99,5	84,5	84,7
	VI	96,7	103,6	96,1	89,7	97,9	101,5	96,0	100,4	87,9	89,2
	VII	96,9	105,4	96,0	89,7	98,1	101,4	96,5	100,2	90,4	92,0
	VIII	97,2	107,2	96,0	89,7	98,1	101,4	99,0	99,3	93,2	95,2
	IX	96,7	106,1	95,4	89,5	98,0	101,3	98,3	97,6	89,5	89,1
	X	97,0	107,7	95,8	89,2	97,4	101,3	99,4	96,6	93,2	93,2
	XI	97,2	108,8	96,0	89,2	97,1	101,6	100,3	95,1	92,4	91,5
	XII	97,6	110,4	96,2	89,2	97,0	101,8	102,0	94,4	94,4	92,3
2004	I	97,8	110,5	96,7	89,2	97,0	101,9	102,7	93,6	96,7	93,2
	II	97,4	108,4	97,2	88,6	97,0	102,1	100,6	93,5	96,2	91,5
	III	97,8	111,2	98,1	88,7	97,0	100,2	100,8	93,7	102,5	99,6
	IV	97,6	110,5	98,2	88,3	97,1	100,3	98,6	93,1	102,2	98,6
	V	98,2	113,4	98,5	88,6	96,9	100,4	98,3	93,4	107,8	107,4
	VI	97,7	112,0	98,1	88,7	95,6	99,6	98,3	93,5	104,1	102,2
	VII	98,4	113,7	99,3	88,3	95,4	99,9	100,4	93,8	110,1	107,6
	VIII	98,9	116,9	99,4	88,4	95,4	99,6	103,3	93,6	115,6	117,2
	IX	99,1	118,1	100,0	88,5	95,1	99,5	99,6	93,0	119,8	120,6
	X	99,8	122,5	100,1	88,5	95,2	99,3	99,1	94,0	128,1	133,6
	XI	98,9	117,1	100,0	88,6	94,8	99,1	98,3	95,3	115,8	116,2
	XII	98,3	113,1	99,8	88,6	93,7	98,9	98,7	95,4	109,4	106,6
2005	I	98,9	115,8	100,3	88,8	94,4	99,2	98,4	95,1	116,6	116,8

## 63. Tukkuhintaindeksi (jatk.) — Partiprisindex (forts.) — Wholesale price index (cont.)

2000 = 100. Ryhmien painot ilmoitettu suluisissa – Gruppvikterna inom parentes – Weighting figures in parentheses

Tavaryryhmät (NACE-TOL) – Varugrupper (NACE-TOL) – Commodity groups (NACE-TOL)											
Vuosi ja kuukausi År och månad Year and month	D	DA	DB	DD	DE	DE22	DF232	DG	DH	DI	
	Teollisuustuotteet Industriprodukter Manufactured products	Elintarvikkeet, juomat ja tupakka Livsmedel, drycker och tobak Food products, beverages and tobacco	Tekstiilit ja tekstiilituotteet Textil- och beklädnadsvaror Textiles, textile products	Sahatavara ja puutuotteet Sågvirke och trävaror Wood and wood products	Massa, paperi, kustantaminen ja painaminen Massa, papper, förlagsverks. och grafisk produktion Pulp, paper, publishing and printing	Kustannus- ja painotuotteet Förlagsartiklar och grafiska produkter Publishing and printing industry products	Öljytuotteet Olje- produkter Refined petroleum products	Kemikaalit ja kemialliset tuotteet Kemikalier och kemiska produkter Chemicals and chemical products	Kumi- ja muovituotteet Gummi- och plastvaror Rubber and plastic products	Ei-metalliset mineraalituotteet Icke-metalliska mineraliska produkter Non-metallic mineral products	
	(814,6)	(94,6)	(20,4)	(22,3)	(82,9)	(32,3)	(47,6)	(74,8)	(22,8)	(18,6)	
	11	12	13	14	15	16	17	18	19	20	
2000. ....	100,0	100,0	100,0	100,0	100,0	100,0	100,0	100,0	100,0	100,0	
2001. ....	98,6	100,7	99,6	99,5	98,8	102,7	95,1	103,6	100,1	101,3	
2002. ....	96,6	101,2	97,6	101,5	94,3	104,1	91,4	101,8	100,8	102,1	
2003. ....	95,5	101,3	97,3	104,6	92,1	104,4	94,5	103,2	101,2	102,9	
2004. ....	95,4	98,6	96,6	101,1	91,7	106,5	99,0	104,1	97,5	103,4	
2002	I	96,8	100,9	99,4	100,4	95,0	104,4	87,3	102,4	99,7	102,4
	II	96,7	101,1	98,9	99,2	94,7	104,4	87,7	101,9	99,8	102,1
	III	96,9	101,0	98,5	99,7	94,6	103,9	90,8	101,4	99,6	101,9
	IV	97,0	101,1	98,3	100,3	94,2	103,9	93,2	101,1	99,8	102,0
	V	96,8	101,5	97,9	100,5	94,2	104,1	92,4	101,6	100,1	102,4
	VI	96,8	101,4	97,7	101,1	93,9	104,0	90,0	102,2	100,8	102,0
	VII	96,7	101,1	97,4	102,7	94,1	104,2	90,1	102,6	101,6	101,6
	VIII	96,3	101,2	96,6	102,2	94,4	104,2	91,2	102,5	101,5	102,2
	IX	96,3	101,1	96,6	102,0	94,6	104,1	94,1	101,0	100,8	101,9
	X	96,4	101,2	96,5	103,2	94,3	104,1	95,7	101,4	101,9	102,3
	XI	96,3	101,1	96,6	103,2	94,0	104,1	91,1	102,3	101,9	102,3
	XII	96,2	101,1	96,7	103,8	93,2	104,1	92,7	101,5	101,7	102,4
2003	I	96,3	101,3	98,0	104,1	92,6	104,2	97,1	100,8	101,9	102,5
	II	96,6	101,2	97,5	104,3	92,0	104,3	100,6	104,9	101,4	102,9
	III	96,6	101,3	97,4	104,8	92,1	104,4	100,7	105,0	101,6	103,3
	IV	95,8	101,6	97,3	105,1	93,1	104,4	94,8	105,3	101,8	103,1
	V	95,3	101,6	97,5	104,9	93,3	104,2	90,2	104,7	101,7	103,2
	VI	95,1	101,5	97,6	105,3	92,6	103,9	90,4	104,6	100,8	103,0
	VII	95,2	101,2	97,3	105,8	91,8	104,2	92,9	103,9	101,3	102,7
	VIII	95,2	101,2	97,3	105,6	91,2	104,3	94,3	103,4	101,2	103,4
	IX	94,9	101,1	97,1	104,8	91,1	104,3	94,0	100,6	100,9	103,2
	X	94,8	101,1	97,0	104,2	91,7	104,1	92,8	101,5	100,8	103,0
	XI	94,9	101,3	97,0	103,9	91,8	105,0	93,3	101,7	100,6	102,4
	XII	94,9	101,7	96,8	103,0	91,8	105,1	92,5	101,8	100,5	102,4
2004	I	95,0	102,0	96,4	102,1	91,1	105,4	93,0	102,1	100,5	102,7
	II	95,0	102,4	96,4	101,9	90,2	105,4	92,5	104,0	100,1	102,1
	III	95,1	99,0	96,7	102,0	90,5	105,3	94,6	104,6	100,1	102,6
	IV	95,1	99,0	96,7	100,6	91,2	105,8	96,2	103,8	96,0	102,8
	V	95,5	99,1	96,7	101,0	92,2	105,8	99,5	104,2	95,9	103,3
	VI	95,2	97,8	96,9	101,1	92,7	105,9	98,4	102,1	95,7	103,4
	VII	95,5	97,9	97,0	101,6	93,3	107,2	99,7	103,0	96,0	103,5
	VIII	95,7	97,4	97,2	101,1	92,7	107,2	101,5	104,3	96,3	103,7
	IX	95,8	97,5	96,7	100,4	92,6	107,1	102,0	104,3	96,3	103,9
	X	96,1	97,1	96,7	100,8	91,8	107,5	105,7	105,9	97,2	104,3
	XI	95,9	97,2	96,3	100,5	91,2	107,5	104,4	105,6	97,8	104,6
	XII	95,5	97,1	96,1	100,0	91,1	107,5	100,1	105,7	98,1	104,4
2005	I	95,8	97,4	95,8	99,9	91,3	108,2	99,8	106,1	99,4	104,3

## 63. Tukkuhintaindeksi (jatk.) — Partiprisindex (forts.) — Wholesale price index (cont.)

2000 = 100. Ryhmien painot ilmoitettu sulussa – Gruppvikterna inom parentes – Weighting figures in parentheses

Vuosi ja kuukausi År och månad Year and month	Tavararyhmät (NACE–TOL) – Varugrupper (NACE–TOL) – Commodity groups (NACE–TOL)									Alkuperä – Ursprung – Origin	
	DJ	DJ27	DJ28	DK	DL	DM	E	Kotimaiset tavarat	Tuontitavarat		
	Metallien jalostus, metallituotteiden valmistus Metallframställning, metallvarutillverkning Basic metals, fabricated metal products	Metallien jalostus Metallframställning Manuf. of basic metals	Metallituotteiden valm., pl. koneet ja laitteet Tillv. av metallvaror exkl. maskiner och apparater Manuf. of fabricated metal products excl. machinery and equipment	Koneet ja laitteet Maskiner och utrustning Machinery and equipment	Elektroniikka- ja sähkötuotteet Elektronik och elprodukter Electrical and optical equipment	Kulkuneuvot Transportmedel Transport equipment	Sähkö-, kaasua ja vesihuolto El-, gas- och vattenförsörjning Electricity, gas, and water supply	Inhemska varor Domestic goods	Importvaror Import goods		
(85,7)	(41,4)	(44,3)	(87,9)	(172,2)	(57,7)	(56,7)	(597,8)	(402,2)			
	21	22	23	24	25	26	27	28	29		
2000. ....	100,0	100,0	100,0	100,0	100,0	100,0	100,0	100,0	100,0	100,0	100,0
2001. ....	99,2	93,3	104,6	101,4	92,1	102,8	111,0	100,2	97,5		
2002. ....	98,2	89,8	106,0	101,9	85,4	105,0	117,3	99,5	95,0		
2003. ....	99,0	90,7	106,8	102,0	79,1	103,1	128,4	99,5	94,3		
2004. ....	107,7	106,0	109,3	103,0	74,6	104,2	131,7	99,0	97,3		
2002	I 97,3	88,9	105,2	101,7	88,3	103,7	118,6	99,9	94,3		
	II 97,2	88,6	105,3	101,8	87,7	104,0	118,0	99,6	94,3		
	III 98,1	90,2	105,4	101,8	87,4	104,9	117,3	99,7	94,6		
	IV 98,7	90,7	106,1	101,9	87,4	104,5	116,4	99,8	95,4		
	V 98,5	90,3	106,2	102,0	85,8	105,6	115,5	99,3	95,8		
	VI 98,9	91,0	106,3	102,0	85,8	106,0	114,9	99,1	95,5		
	VII 99,3	91,6	106,4	102,0	85,1	106,0	114,9	99,2	95,4		
	VIII 97,9	89,0	106,1	101,8	84,1	104,0	114,8	99,3	94,4		
	IX 97,7	88,7	106,2	101,8	84,2	104,3	116,0	99,4	94,7		
	X 97,7	88,7	106,0	101,8	83,2	105,3	117,7	99,5	95,4		
	XI 98,5	89,9	106,5	101,9	83,2	106,1	121,8	99,7	94,2		
	XII 98,3	89,6	106,5	102,0	83,0	105,9	122,0	99,6	95,4		
2003	I 98,7	90,0	106,8	102,3	83,1	103,8	126,2	100,2	95,9		
	II 98,6	89,9	106,7	102,1	82,4	102,9	132,7	101,2	96,2		
	III 98,7	90,1	106,8	102,2	82,0	102,9	123,3	100,4	95,6		
	IV 98,7	90,0	106,8	102,0	79,1	103,0	124,1	99,3	93,9		
	V 98,3	89,4	106,6	102,0	78,6	102,5	124,8	99,0	93,0		
	VI 98,2	89,3	106,6	102,0	78,2	102,9	125,2	98,9	93,4		
	VII 98,4	89,5	106,8	102,1	78,3	103,0	125,6	99,0	93,8		
	VIII 98,9	90,3	106,9	101,9	78,4	103,2	127,0	99,2	94,2		
	IX 99,0	90,6	106,8	101,8	78,1	103,2	128,3	98,8	93,7		
	X 99,7	92,1	106,8	101,8	77,2	103,5	130,9	98,9	94,1		
	XI 100,2	93,2	106,7	101,9	77,1	103,5	134,4	99,4	94,1		
	XII 100,8	94,4	106,8	101,8	76,9	103,3	138,7	99,8	94,4		
2004	I 102,5	97,6	107,0	102,0	76,7	103,3	138,0	99,8	94,8		
	II 103,6	99,1	107,8	101,9	75,6	103,4	134,2	99,2	94,8		
	III 105,3	102,5	107,9	102,1	75,8	103,4	133,9	99,2	95,9		
	IV 106,3	104,1	108,4	102,3	75,5	103,6	131,5	98,5	96,2		
	V 106,4	104,0	108,6	102,5	75,4	104,7	130,2	98,9	97,1		
	VI 106,7	104,3	109,0	102,6	74,9	104,8	130,6	98,4	96,7		
	VII 108,7	107,3	110,0	102,9	74,1	104,7	130,5	98,6	98,0		
	VIII 109,1	108,1	110,1	103,1	74,1	104,7	130,8	98,9	99,0		
	IX 110,3	110,4	110,2	103,3	74,1	104,6	131,2	99,0	99,3		
	X 110,9	110,9	110,9	104,1	73,4	104,5	130,8	99,4	100,4		
	XI 111,3	111,8	110,9	104,4	73,0	104,2	129,4	99,2	98,6		
	XII 111,2	111,6	110,8	104,5	72,4	104,3	129,2	98,9	97,3		
2005	I 112,2	113,1	111,3	105,4	72,4	104,1	129,5	99,1	98,6		

## 64. Kotimarkkinoiden perushintaindeksi — Basprisindex för hemmamarknadsvaror — Basic price index for domestic supply

2000 = 100. Ryhmien painot ilmoitettu suluissa – Gruppvikterna inom parentes – Weighting figures in parentheses

Vuosi ja kuukausi År och månad Year and month	Kokonaisindeksi Totalindex Total index	Käyttötarkoitus – Användningssyfte – Main industrial groupings					Tavararyhmät (NACE–TOL) – Varugrupper (NACE–TOL) – Commodity groups (NACE–TOL)		
		Energia- tuotteet Energi- produktier Energy	Raaka-aineet ja tuotanto- hyödykkeet Råvaror och produktions- förmödenheter Intermediate goods	Investointi- tavarat Investe- ringsvaror Capital goods	Kestokulut- tavarat Kapitalvaror Durable consumer goods	Muut kulutustavarat Övriga konsumtions- varor Non-durable consumer goods	A01 Maatalous, riistatalous Jordbruk, jakt Agriculture, hunting	A02 Metsätalous Skogsbruk Forestry, logging	
									(1 000,0)
		1	2	3	4	5	6	7	8
2000.....	100,0	100,0	100,0	100,0	100,0	100,0	100,0	100,0	100,0
2001.....	99,7	101,0	100,6	95,9	99,8	101,1	100,6	98,3	98,3
2002.....	98,5	100,7	99,4	93,5	99,0	101,5	101,5	98,7	98,7
2003.....	98,4	107,1	96,1	90,1	97,9	101,1	98,8	98,4	98,4
2004.....	99,9	114,8	98,8	88,5	95,8	101,8	99,9	93,8	93,8
2002 I	98,3	97,1	99,2	94,7	99,0	101,7	104,8	95,5	95,5
II	98,3	97,2	99,2	94,3	99,0	101,9	104,6	96,2	96,2
III	98,3	97,8	99,2	94,5	99,1	101,6	103,3	96,7	96,7
IV	98,7	101,2	99,2	94,5	99,1	101,6	100,6	97,8	97,8
V	98,7	101,8	99,4	93,7	99,1	101,7	100,9	98,3	98,3
VI	98,5	99,1	99,6	93,8	99,1	101,5	99,0	99,7	99,7
VII	98,5	99,2	99,8	93,5	99,0	101,4	100,0	99,7	99,7
VIII	98,2	99,9	99,3	92,8	98,9	101,3	101,3	99,4	99,4
IX	98,4	102,3	99,1	92,9	99,0	101,2	101,1	99,4	99,4
X	98,7	104,9	99,5	92,1	99,0	101,3	100,7	101,3	101,3
XI	98,5	101,5	99,7	92,4	98,9	101,2	100,6	101,5	101,5
XII	98,7	106,2	99,2	92,4	98,9	101,2	100,9	99,4	99,4
2003 I	99,2	110,1	95,6	92,3	98,7	101,3	101,1	99,2	99,2
II	99,8	115,8	96,6	91,9	98,6	101,2	99,6	99,3	99,3
III	99,3	110,3	96,7	91,8	98,4	101,2	99,6	99,3	99,3
IV	98,1	103,6	96,8	89,8	98,4	101,4	96,8	99,7	99,7
V	97,5	101,0	96,3	89,6	97,9	101,2	96,4	99,5	99,5
VI	97,7	102,2	96,1	89,5	97,9	101,1	96,0	100,4	100,4
VII	97,9	104,4	96,0	89,6	98,1	100,9	96,5	100,2	100,2
VIII	98,3	106,8	96,0	89,6	98,0	100,9	99,1	99,3	99,3
IX	97,8	105,3	95,4	89,4	98,0	100,8	98,3	97,6	97,6
X	98,1	107,2	95,8	89,1	97,4	100,8	99,5	96,6	96,6
XI	98,3	108,6	96,0	89,1	97,1	101,1	100,3	95,1	95,1
XII	98,6	110,2	96,2	89,1	97,0	101,4	102,1	94,4	94,4
2004 I	98,8	110,2	96,8	89,1	97,0	101,5	102,7	93,6	93,6
II	98,5	107,7	97,2	88,5	97,0	101,7	100,6	93,5	93,5
III	99,2	111,2	98,1	88,6	97,0	101,9	100,9	93,7	93,7
IV	99,2	110,6	98,2	88,2	97,0	102,0	98,6	93,1	93,1
V	99,8	114,3	98,5	88,5	96,8	102,1	98,3	93,4	93,4
VI	99,5	112,5	98,1	88,6	95,5	102,0	98,3	93,5	93,5
VII	100,2	114,6	99,3	88,2	95,4	102,4	100,5	93,8	93,8
VIII	100,7	118,9	99,4	88,3	95,4	102,0	103,4	93,6	93,6
IX	100,9	120,1	100,0	88,3	95,1	101,8	99,7	93,0	93,0
X	101,5	125,4	100,1	88,4	95,2	101,7	99,1	94,0	94,0
XI	100,8	118,7	100,0	88,5	94,7	101,4	98,3	95,3	95,3
XII	100,2	113,8	99,8	88,5	93,7	101,2	98,7	95,4	95,4
2005 I	100,8	116,9	100,3	88,7	94,3	101,5	98,4	95,1	95,1

**64. Kotimarkkinoiden perushintaindeksi (jatk.) — Basprisindex för hemmamarknadsvaror (forts.)**  
**Basic price index for domestic supply (cont.)**

2000 = 100. Ryhmien painot ilmoitettu suluissa – Gruppvikterna inom parentes – Weighting figures in parentheses

Vuosi ja kuukausi År och månad Year and month	Tavararyhmät (NACE–TOL) – Varugrupper (NACE–TOL) – Commodity groups (NACE–TOL)								
	C	CA	D	DA	DB	DD	DE	DE22	
	Kaivos- toiminta ja louhinta Gruvdrift och utvinning av mineral Mining and quarrying	Energia- mineraalien kaivu Utvinning av energi- mineral Mining of energy producing materials	Teollisuus- tuotteet Industri- produkter Manufactured products	Elintarvikkeet, juomat ja tupakka Livsmedel, drycker och tobak Food products, beverages and tobacco	Tekstiilit ja tekstiilituotteet Textil- och beklädnadsvaror Textiles and textile products	Sahatavara ja puutuotteet Sågvirke och trävaror Wood and wood products	Massa, paperi, kustantaminen ja painaminen Massa, papper, förlagsverks. och grafisk produktion Pulp, paper, publishing and printing	Kustannus- ja painotuotteet Förlagsartiklar och grafiska produkter Publishing and printing industry products	
	(46,0)	(31,8)	(680,9)	(69,7)	(18,1)	(19,7)	(73,6)	(28,8)	
	9	10	11	12	13	14	15	16	
2000.....	100,0	100,0	100,0	100,0	100,0	100,0	100,0	100,0	
2001.....	92,2	92,4	98,5	100,7	99,6	99,5	98,9	102,8	
2002.....	88,3	86,5	96,3	100,9	97,6	101,5	94,3	104,1	
2003.....	90,5	90,7	95,0	100,4	97,3	104,6	92,1	104,4	
2004.....	106,9	104,7	95,5	101,4	96,6	101,1	91,8	106,5	
2002	I	82,2	78,0	96,6	101,0	99,4	100,4	95,0	104,4
	II	82,5	78,0	96,5	101,1	98,9	99,2	94,8	104,4
	III	83,7	78,8	96,6	101,0	98,5	99,7	94,6	103,9
	IV	90,5	88,1	96,7	101,1	98,3	100,3	94,3	103,9
	V	92,4	91,3	96,6	101,3	97,9	100,5	94,2	104,1
	VI	88,8	85,6	96,5	101,1	97,7	101,1	93,9	104,0
	VII	89,1	86,1	96,5	100,8	97,4	102,7	94,2	104,2
	VIII	88,7	88,3	95,9	100,8	96,6	102,2	94,4	104,2
	IX	91,2	91,7	96,0	100,8	96,6	102,0	94,7	104,1
	X	93,8	95,5	96,0	100,9	96,5	103,2	94,3	104,1
	XI	83,9	81,2	96,0	100,8	96,6	103,2	94,1	104,1
	XII	93,5	95,7	95,8	100,7	96,7	103,8	93,2	104,1
2003	I	97,2	100,8	96,0	100,6	98,0	104,1	92,6	104,2
	II	99,9	103,7	96,3	100,5	97,5	104,3	92,0	104,3
	III	96,7	99,1	96,3	100,3	97,4	104,8	92,2	104,5
	IV	85,4	84,9	95,4	100,6	97,3	105,1	93,2	104,4
	V	82,7	82,1	94,8	100,5	97,5	104,9	93,3	104,2
	VI	85,2	85,4	94,6	100,6	97,6	105,3	92,6	103,9
	VII	88,0	88,7	94,7	100,3	97,3	105,8	91,9	104,2
	VIII	91,3	92,5	94,7	100,3	97,3	105,6	91,2	104,3
	IX	87,3	85,8	94,4	100,2	97,1	104,8	91,2	104,3
	X	90,8	89,7	94,3	100,2	97,0	104,2	91,7	104,1
	XI	89,9	88,0	94,4	100,3	97,0	103,9	91,9	105,0
	XII	91,2	87,6	94,4	100,9	96,8	103,0	91,8	105,1
2004	I	93,6	88,6	94,5	101,3	96,4	102,1	91,2	105,4
	II	93,1	87,0	94,5	101,7	96,4	101,9	90,3	105,4
	III	99,7	95,5	95,0	101,7	96,7	102,0	90,5	105,3
	IV	100,0	95,2	95,1	101,8	96,7	100,6	91,3	105,8
	V	106,0	104,8	95,5	101,8	96,7	101,0	92,3	105,8
	VI	102,2	99,5	95,3	101,7	96,9	101,1	92,8	105,9
	VII	108,6	105,4	95,6	101,9	97,0	101,6	93,4	107,2
	VIII	114,6	115,8	95,8	101,3	97,2	101,1	92,8	107,3
	IX	117,9	117,9	96,0	101,4	96,7	100,4	92,6	107,2
	X	126,1	130,9	96,3	100,9	96,7	100,8	91,9	107,6
	XI	113,5	112,9	96,1	101,0	96,3	100,5	91,3	107,6
	XII	106,9	103,0	95,7	100,9	96,1	100,0	91,2	107,6
2005	I	114,3	113,5	96,0	101,1	95,8	99,9	91,4	108,2

**64. Kotimarkkinoiden perushintaindeksi (jatk.) — Basprisindex för hemmamarknadsvaror (forts.)**  
**Basic price index for domestic supply (cont.)**

2000 = 100. Ryhmien painot ilmoitettu suluisissa – Gruppvikterna inom parentes – Weighting figures in parentheses

Vuosi ja kuukausi År och månad Year and month	Tavararyhmät (NACE-TOL) – Varugrupper (NACE-TOL) – Commodity groups (NACE-TOL)							
	DF232 Öljytuotteet Olje- produkter <i>Refined petroleum products</i>	DG Kemikaalit ja kemialliset tuotteet Kemikalier och kemiska produkter <i>Chemicals and chemical products</i>	DH Kumi- ja muovi- tuotteet Gummi- och plast- varor <i>Rubber and plastic products</i>	DI Ei-metalliset mineraalituotteet Icke-metalliska mineraliska produkter <i>Non-metallic mineral products</i>	DJ Metallien jalostus, metallituotteiden valmistus Metallframställning- ing-, metall- varutillverkning <i>Basic metals, fabricated metal products</i>	DJ27 Metallien jalostus Metallfram- ställning <i>Manuf. of basic metals</i>	DJ28 Metallituotteiden valm., pl. koneet ja laitteet Tillv. av metallvaror exkl. maskiner och apparater <i>Manuf. of fabricated metal products excl. machinery and equipment</i>	
	(23,7)	(67,2)	(20,1)	(16,5)	(75,8)	(36,6)	(39,2)	
	17	18	19	20	21	22	23	
2000. ....	100,0	100,0	100,0	100,0	100,0	100,0	100,0	
2001. ....	91,3	103,6	100,1	101,3	99,2	93,3	104,6	
2002. ....	84,8	101,9	100,8	102,1	98,2	89,8	106,0	
2003. ....	85,9	103,2	101,2	102,9	99,0	90,7	106,8	
2004. ....	94,3	104,1	97,5	103,4	107,7	106,0	109,3	
2002	I	77,4	102,4	99,7	102,4	97,3	88,9	105,2
	II	79,6	102,0	99,8	102,1	97,2	88,6	105,3
	III	81,9	101,4	99,6	101,9	98,1	90,2	105,4
	IV	86,9	101,1	99,8	102,0	98,7	90,7	106,1
	V	87,1	101,7	100,1	102,4	98,5	90,3	106,2
	VI	84,0	102,2	100,8	102,0	98,9	91,0	106,3
	VII	83,7	102,7	101,6	101,6	99,3	91,6	106,4
	VIII	84,2	102,5	101,5	102,2	97,9	89,0	106,1
	IX	88,1	101,1	100,8	101,9	97,7	88,7	106,2
	X	91,1	101,5	101,9	102,3	97,7	88,7	106,0
	XI	86,6	102,3	101,9	102,3	98,5	89,9	106,5
	XII	87,4	101,6	101,7	102,4	98,3	89,6	106,5
2003	I	91,0	100,8	101,9	102,5	98,7	90,0	106,8
	II	98,2	104,8	101,4	102,9	98,6	89,9	106,7
	III	99,8	104,9	101,6	103,3	98,7	90,1	106,8
	IV	87,0	105,3	101,8	103,1	98,7	90,0	106,8
	V	77,7	104,6	101,7	103,2	98,3	89,4	106,6
	VI	77,7	104,5	100,8	103,0	98,2	89,3	106,6
	VII	82,2	103,9	101,3	102,7	98,4	89,5	106,8
	VIII	85,1	103,3	101,2	103,4	98,9	90,3	106,9
	IX	84,4	100,6	100,9	103,2	99,0	90,6	106,8
	X	82,7	101,5	100,8	103,0	99,7	92,1	106,8
	XI	83,5	101,7	100,6	102,4	100,2	93,2	106,7
	XII	81,9	101,8	100,5	102,4	100,8	94,4	106,8
2004	I	82,5	102,1	100,5	102,7	102,5	97,6	107,0
	II	81,1	103,9	100,1	102,1	103,6	99,1	107,8
	III	85,7	104,6	100,1	102,6	105,3	102,5	107,9
	IV	88,6	103,8	96,0	102,8	106,3	104,1	108,4
	V	94,9	104,2	95,9	103,3	106,4	104,0	108,6
	VI	92,7	102,1	95,7	103,4	106,7	104,3	109,0
	VII	94,7	103,0	96,0	103,5	108,7	107,3	110,0
	VIII	99,6	104,3	96,3	103,7	109,1	108,1	110,1
	IX	101,0	104,3	96,3	103,9	110,3	110,4	110,2
	X	108,3	105,8	97,2	104,3	110,9	110,9	110,9
	XI	105,3	105,5	97,8	104,6	111,3	111,8	110,9
	XII	97,1	105,5	98,1	104,4	111,2	111,6	110,8
2005	I	96,0	105,9	99,4	104,3	112,2	113,1	111,3

### 64. Kotimarkkinoiden perushintaindeksi (jatk.) — Basprisindex för hemmamarknadsvaror (forts.) Basic price index for domestic supply (cont.)

2000 = 100. Ryhmien painot ilmoitettu suluissa – Gruppvikterna inom parentes – Weighting figures in parentheses

Vuosi ja kuukausi År och månad Year and month	Tavararyhmät (NACE-TOL) – Varugrupper (NACE-TOL) – Commodity groups (NACE-TOL)					Alkuperä – Ursprung – Origin		
	DK Koneet ja laitteet Maskiner och utrustning Machinery and equipment	DL Elektroniikka- ja sähkötuotteet Elektronik och elprodukter Electrical and optical equipment	DM Kulkuneuvot Transportmedel Transport equipment	E Sähkö-, kaasu-, ja vesihuolto El, gas-, värme- och vattenförsörjning Electricity, gas and water supply	F Rakentaminen Byggsamhet Construction	Kotimaiset tavarat Inhemskavaror Domestic goods	Tuontitavarat Importvaror Import goods	
	(77,7)	(152,3)	(42,7)	(50,1)	(154,7)	(658,9)	(341,1)	
	24	25	26	27	28	29	30	
2000. ....	100,0	100,0	100,0	100,0	100,0	100,0	100,0	
2001. ....	101,4	92,1	103,0	111,1	103,3	101,0	97,1	
2002. ....	101,9	85,4	105,0	117,4	104,4	100,7	94,3	
2003. ....	102,0	79,1	104,9	128,2	105,7	100,8	93,8	
2004. ....	103,0	74,6	106,6	131,6	108,6	101,4	97,1	
2002	I	101,7	88,3	103,7	118,6	103,4	100,7	93,7
	II	101,8	87,7	104,0	118,0	103,6	100,6	93,8
	III	101,8	87,4	105,0	117,5	103,7	100,7	93,9
	IV	101,9	87,4	104,5	116,5	104,0	100,8	94,8
	V	102,0	85,8	105,9	115,6	104,3	100,5	95,3
	VI	102,0	85,8	106,2	115,0	104,5	100,4	94,9
	VII	102,0	85,1	106,2	115,1	104,6	100,4	94,9
	VIII	101,8	84,1	103,8	114,9	104,6	100,6	93,6
	IX	101,8	84,2	104,1	116,1	104,7	100,6	94,0
	X	101,8	83,2	104,8	117,8	104,9	100,7	94,7
	XI	101,9	83,2	105,8	121,8	105,0	101,0	93,6
	XII	102,0	83,0	105,5	122,1	104,9	100,9	94,6
2003	I	102,3	83,1	105,3	126,0	104,9	101,2	95,4
	II	102,1	82,4	104,2	132,5	105,2	102,0	95,6
	III	102,2	82,0	104,3	123,0	105,4	101,4	95,1
	IV	102,0	79,1	104,5	123,8	105,5	100,5	93,4
	V	102,0	78,6	104,0	124,6	104,9	100,1	92,4
	VI	102,0	78,2	104,8	125,0	105,8	100,3	92,7
	VII	102,1	78,3	105,0	125,4	106,0	100,4	93,1
	VIII	101,9	78,4	105,2	126,8	106,1	100,6	93,7
	IX	101,8	78,1	105,2	128,0	106,4	100,3	93,0
	X	101,8	77,2	105,6	130,6	106,3	100,4	93,5
	XI	101,9	77,1	105,5	134,3	106,4	100,8	93,5
	XII	101,8	76,9	105,3	138,6	106,3	101,1	93,7
2004	I	102,0	76,7	105,6	137,8	106,5	101,2	94,1
	II	101,9	75,6	105,8	134,1	106,9	100,8	94,1
	III	102,1	75,8	105,9	133,8	106,9	101,1	95,5
	IV	102,3	75,5	106,0	131,4	108,2	100,9	96,0
	V	102,5	75,4	107,1	130,1	108,4	101,2	96,9
	VI	102,6	74,9	107,2	130,5	108,5	101,0	96,5
	VII	102,9	74,1	107,1	130,4	109,1	101,3	97,9
	VIII	103,1	74,1	107,1	130,6	109,1	101,6	99,0
	IX	103,3	74,1	107,0	131,1	109,5	101,8	99,2
	X	104,1	73,4	106,9	130,6	109,8	102,2	100,3
	XI	104,4	73,0	106,6	129,3	110,1	102,1	98,4
	XII	104,5	72,4	106,7	129,1	110,1	101,9	96,9
2005	I	105,4	72,4	106,6	129,5	110,4	102,1	98,4

## 65. Teollisuuden tuottajahintaindeksi — Producentprisindex för industrin — Producer price index

2000 = 100. Ryhmien painot ilmoitettu suluisissa — Gruppvikterna inom parentes — Weighting figures in parentheses

Vuosi ja kuukausi År och månad Year and month	Kokonaisindeksi Totalindex Total index	Käyttötarkoitukset — Användningssyfte — Main industrial groupings					Tavararyhmät (NACE-TOL) — Varugrupper (NACE-TOL) Commodity groups (NACE-TOL)		
		Raaka-aineet ja tuotantohyödykkeet Råvaror och produktionsförmödenheter Intermediate goods	Investointitavarat Investeringsvaror Capital goods	Kestokulutustavarat Kapitalvaror Durable consumer goods	Muut kulutustavarat Övriga konsumtionsvaror Non-durable consumer goods	C Kaivostoiminta ja louhinta Gruvdrift och utvinning av mineral Mining and quarrying	D Teollisuustuotteet Industriprodukter Manufactured products	DA Elintarvikkeet, juomat ja tupakka Livsmedel, drycker och tobak Food products, beverages and tobacco	
		(1 000,0)	(412,0)	(336,0)	(45,8)	(117,2)	(5,7)	(939,7)	(69,4)
	1	2	3	4	5	6	7	8	
2000.....	100,0	100,0	100,0	100,0	100,0	100,0	100,0	100,0	
2001.....	97,8	100,7	91,4	100,0	101,0	101,8	97,0	100,3	
2002.....	94,7	97,8	85,6	98,7	101,4	102,2	93,3	100,1	
2003.....	92,8	96,1	80,1	98,2	101,1	101,5	90,7	99,2	
2004.....	93,1	97,3	77,4	96,7	102,2	104,1	90,8	99,9	
2002 I	95,4	98,0	88,3	98,6	101,2	101,9	94,0	99,6	
II	95,3	97,9	88,0	98,8	101,5	102,1	93,9	100,0	
III	95,5	98,2	87,9	98,8	101,4	102,4	94,1	100,1	
IV	95,7	98,0	87,9	98,8	101,5	103,8	94,4	100,4	
V	94,9	98,0	85,7	98,7	101,6	103,7	93,6	100,5	
VI	94,9	98,2	85,8	98,8	101,5	103,9	93,6	100,4	
VII	94,5	98,2	84,7	98,7	101,4	103,8	93,2	100,1	
VIII	94,2	97,6	84,5	98,6	101,4	101,2	92,9	100,0	
IX	94,4	97,4	84,6	98,7	101,3	101,2	93,1	99,9	
X	94,1	97,6	83,0	98,7	101,5	99,7	92,7	100,1	
XI	94,0	97,5	83,2	98,7	101,4	101,3	92,3	99,9	
XII	94,0	96,9	83,4	98,7	101,4	101,3	92,3	99,8	
2003 I	94,3	96,6	83,5	98,8	101,2	101,4	92,4	99,5	
II	94,5	96,7	82,0	98,6	101,0	101,2	92,2	99,2	
III	94,0	96,8	82,0	98,5	101,0	101,1	92,3	99,0	
IV	92,7	97,2	79,2	98,4	101,3	100,6	90,8	99,4	
V	92,3	97,1	79,1	98,0	101,1	100,8	90,4	99,4	
VI	92,0	96,1	79,3	98,0	101,2	101,5	90,1	99,4	
VII	92,0	95,6	79,4	98,2	101,1	101,6	90,0	99,2	
VIII	92,3	95,5	79,4	98,3	101,0	101,5	90,2	99,2	
IX	92,1	95,1	79,8	98,3	101,0	101,5	90,0	99,0	
X	92,2	95,3	79,5	98,2	100,9	101,7	89,9	98,9	
XI	92,5	95,4	79,3	97,7	101,3	102,3	90,0	99,0	
XII	92,7	95,7	79,1	97,6	101,5	102,3	89,9	99,3	
2004 I	92,7	95,7	78,9	97,5	101,6	102,4	90,0	99,6	
II	92,4	96,3	78,0	97,6	101,7	102,7	89,9	99,9	
III	92,8	96,8	77,9	97,6	101,8	103,9	90,3	100,1	
IV	92,9	97,1	77,8	97,7	101,8	104,0	90,6	100,1	
V	93,4	97,5	77,9	97,6	102,1	104,1	91,2	100,2	
VI	93,1	97,3	77,9	96,2	102,2	103,7	90,9	100,0	
VII	93,1	97,7	76,7	96,0	102,6	104,1	90,9	100,3	
VIII	93,2	97,4	76,9	96,1	102,4	104,0	91,0	99,9	
IX	93,6	98,0	76,9	96,0	102,5	104,2	91,3	100,1	
X	94,0	98,3	76,7	96,3	102,5	105,1	91,8	99,7	
XI	93,3	97,8	76,6	95,8	102,7	105,6	91,2	99,7	
XII	92,8	97,5	76,6	95,8	102,6	105,3	90,6	99,6	
2005 I	93,3	98,2	76,4	96,4	103,0	105,7	91,1	99,8	

## 65. Teollisuuden tuottajahintaindeksi (jatk.) — Producentprisindex för industrin (forts.) — Producer price index (cont.)

2000 = 100. Ryhmien painot ilmoitettu suluissa – Gruppvikterna inom parentes – Weighting figures in parentheses

		Tavararyhmät (NACE-TOL) – Varugrupper (NACE-TOL) – Commodity groups (NACE-TOL)							
		DB	DD	DE	DE22	DG	DH	DI	DJ
Vuosi ja kuukausi År och månad Year and month		Tekstiilit ja tekstiili- tuotteet Textil- och beklädnads- varor Textiles and textile products	Sahatavara ja puutuotteet Sågvirke och trävaror Wood and wood products	Massa, paperi, kustantaminen ja painaminen Massa, papper, förlagsverks. och grafisk produktion Pulp, paper, publishing and printing	Kustannus- ja painotuotteet Förlagsartiklar och grafiska produkter Publishing and printing products	Kemikaalit ja kemialliset tuotteet Kemikalier och kemiska produkter Chemicals and chemical products	Kumi- ja muovi- tuotteet Gummi- och plastvaror Rubber and plastic products	Ei-metalliset mineraalituotteet Icke-metalliska mineraliska produkter Non-metallic mineral products	Metallien jalostus, metallituotteiden valmistus Metallfram- ställning, metall- varutillverkning Basic metals, fabricated metal products
		(10,5)	(46,8)	(184,4)	(33,1)	(63,2)	(21,3)	(19,1)	(99,2)
		9	10	11	12	13	14	15	16
2000. ....		100,0	100,0	100,0	100,0	100,0	100,0	100,0	100,0
2001. ....		101,7	98,5	101,5	103,0	103,3	101,1	102,4	99,4
2002. ....		102,8	99,0	95,5	104,5	103,1	101,1	101,9	99,7
2003. ....		103,6	100,0	90,8	104,7	105,7	102,2	102,1	99,8
2004. ....		103,4	98,8	89,5	106,9	109,4	99,6	102,0	107,4
2002	I	102,9	96,3	97,6	104,4	102,7	100,5	102,3	98,2
	II	102,3	97,2	97,1	104,7	102,1	100,7	102,7	98,7
	III	102,8	98,8	96,6	104,2	102,3	100,4	102,4	99,8
	IV	103,1	98,7	96,1	104,2	102,6	99,5	102,6	100,1
	V	102,7	99,0	95,8	104,3	103,1	99,3	102,4	100,4
	VI	102,5	99,1	95,8	104,4	104,0	99,3	102,4	100,4
	VII	103,0	98,6	95,4	104,5	105,1	101,6	101,0	100,5
	VIII	102,5	100,0	94,8	104,6	103,8	101,6	101,4	99,7
	IX	102,6	99,6	95,0	104,6	101,6	101,7	101,4	99,8
	X	102,7	99,3	94,9	104,6	103,3	102,9	101,6	99,7
	XI	103,0	101,0	94,0	104,6	104,1	102,8	101,7	99,5
	XII	103,0	100,8	93,3	104,6	103,0	102,7	101,4	99,6
2003	I	103,1	101,2	92,7	104,6	102,2	102,1	101,5	100,3
	II	103,0	100,7	91,1	104,5	106,9	101,8	102,0	100,2
	III	102,8	101,3	91,1	104,7	107,6	101,9	102,6	100,1
	IV	102,7	101,2	91,6	104,7	109,2	102,3	102,2	100,0
	V	103,3	100,5	91,7	104,5	109,4	102,1	102,1	99,6
	VI	104,1	100,0	90,8	104,2	107,2	102,2	102,2	98,8
	VII	103,7	99,8	90,2	104,5	105,7	102,3	102,1	99,0
	VIII	103,5	99,5	90,2	104,5	104,6	102,5	102,6	99,5
	IX	104,2	98,8	89,9	104,5	103,0	102,4	102,6	99,4
	X	104,0	99,2	90,0	104,4	104,0	101,9	102,4	99,7
	XI	104,3	98,6	90,0	105,3	104,2	102,4	101,6	100,3
	XII	104,0	98,6	90,1	105,3	104,6	102,5	101,6	101,0
2004	I	103,0	98,3	89,3	105,7	105,8	102,8	100,9	102,0
	II	102,6	98,1	88,9	105,7	109,5	102,3	100,9	103,7
	III	102,9	99,1	88,7	105,6	110,1	102,3	101,2	105,0
	IV	103,1	98,7	89,5	106,2	109,2	97,7	101,5	106,9
	V	103,1	99,8	90,0	106,3	109,5	99,1	102,2	106,3
	VI	103,5	99,0	90,4	106,4	107,8	99,1	102,2	106,4
	VII	103,8	100,0	90,6	107,6	108,7	97,9	102,3	107,8
	VIII	102,9	98,6	90,2	107,8	108,5	98,1	102,3	108,0
	IX	103,6	99,8	90,0	107,7	109,7	97,6	102,6	109,6
	X	103,8	99,5	89,7	108,1	111,3	99,2	102,8	110,7
	XI	104,3	97,1	88,9	108,1	111,7	99,3	102,9	111,2
	XII	104,0	97,5	88,4	108,0	111,3	99,5	102,6	110,9
2005	I	103,7	98,3	89,0	108,8	112,2	100,9	102,5	111,9

**65. Teollisuuden tuottajahintaindeksi (jatk.) — Producentprisindex för industrin (forts.) — Producer price index (cont.)**

2000 = 100. Ryhmien painot ilmoitettu suluissa – Gruppvikterna inom parentes – Weighting figures in parentheses

Vuosi ja kuukausi År och månad Year and month	Tavararyhmät (NACE–TOL) – Varugrupper (NACE–TOL) – Commodity groups (NACE–TOL)						Alkuperä – Ursprung – Origin		
	DJ27 Metallien jalostus Metallfram- ställning Manuf. of basic metals	DJ28 Metallituotteiden valm., pl. koneet ja laitteet Tillv. av metallvaror exkl. maskiner och apparater Manuf. of fabricated metal products excl. machinery and equipment	DK Koneet ja laitteet Maskiner och utrustning Machinery and equipment	DL Elektroniikka- ja sähkötuotteet Elektronik och elprodukter Electrical and optical equipment	DM Kulkuneuvot Transportmedel Transport equipment	E Sähkö-, kaasu-, ja vesihuolto El-, gas-, värme- och vatten- försörjning Electricity, gas, and water supply	Kotimaiset tavarat Inhemska varor Domestic goods	Vientitavarat Exportvaror Export goods	
	(56,2)	(43,0)	(101,7)	(228,6)	(41,0)	(54,5)	(493,1)	(506,9)	
	17	18	19	20	21	22	23	24	
2000.....	100,0	100,0	100,0	100,0	100,0	100,0	100,0	100,0	
2001.....	95,4	104,7	101,3	86,1	100,6	111,4	100,3	95,3	
2002.....	94,7	106,3	101,9	76,6	101,5	117,9	99,4	90,2	
2003.....	94,4	106,9	101,7	68,1	102,4	128,3	99,2	86,5	
2004.....	105,8	109,5	102,3	62,7	103,7	131,7	99,5	86,9	
2002	I	92,5	105,6	102,0	80,7	101,0	119,2	99,9	91,1
	II	93,1	105,9	102,2	80,2	101,0	118,4	99,6	91,2
	III	95,1	105,9	102,2	80,0	101,0	117,9	99,7	91,3
	IV	95,4	106,4	102,3	80,0	101,1	116,9	99,9	91,6
	V	95,8	106,4	102,2	76,6	101,4	116,1	99,3	90,7
	VI	95,8	106,4	102,1	76,7	101,8	115,5	99,1	90,8
	VII	96,0	106,5	102,1	75,1	101,8	115,9	99,1	90,0
	VIII	94,7	106,3	101,4	75,2	101,8	115,4	99,1	89,5
	IX	94,8	106,4	101,4	75,4	101,8	116,6	99,2	89,8
	X	94,9	106,1	101,4	73,0	101,8	118,1	99,1	89,3
	XI	94,1	106,6	101,4	73,2	101,8	122,1	99,4	88,8
	XII	94,2	106,7	101,9	73,3	101,8	122,5	99,4	88,8
2003	I	95,3	106,9	102,2	73,3	101,6	126,4	99,9	89,0
	II	95,1	106,9	101,9	71,1	101,6	132,5	101,1	88,0
	III	95,1	106,8	101,8	71,1	101,6	123,0	100,2	88,1
	IV	94,8	106,9	101,7	66,8	101,6	123,8	99,0	86,5
	V	94,2	106,7	101,6	66,7	101,6	124,5	98,7	86,1
	VI	92,6	106,8	101,6	66,8	102,4	125,0	98,5	85,7
	VII	92,7	107,2	101,5	66,9	102,3	125,5	98,7	85,6
	VIII	93,5	107,3	101,7	66,9	102,5	126,9	98,8	85,9
	IX	93,7	106,9	101,5	67,5	102,8	128,0	98,4	85,9
	X	94,2	106,9	101,6	66,9	103,4	130,7	98,7	86,0
	XI	95,3	106,9	101,7	66,5	103,4	134,4	99,2	85,9
	XII	96,6	106,9	101,6	66,3	103,4	138,7	99,6	85,9
2004	I	98,1	107,1	101,4	66,0	103,4	138,0	99,6	85,9
	II	100,6	107,8	101,5	64,5	103,4	134,2	99,1	85,9
	III	102,9	107,8	101,7	64,2	103,2	134,2	99,5	86,2
	IV	105,1	109,3	102,0	63,8	103,3	131,8	99,0	87,0
	V	104,3	108,9	102,1	63,9	103,7	130,4	99,5	87,6
	VI	104,4	109,1	102,2	63,6	103,7	130,7	99,1	87,3
	VII	106,2	109,9	102,3	61,5	103,7	130,6	99,2	87,2
	VIII	106,5	110,0	102,6	61,5	104,4	130,6	99,4	87,2
	IX	109,2	110,2	102,5	61,7	104,1	131,1	99,8	87,6
	X	110,4	111,1	103,2	60,8	104,1	130,7	100,2	87,9
	XI	111,1	111,4	103,3	60,5	103,9	129,3	99,9	87,0
	XII	110,5	111,3	103,2	60,5	104,1	129,3	99,6	86,2
2005	I	112,0	111,7	103,7	60,1	104,0	129,7	99,8	86,9

## 66. Palvelujen tuottajahintaindeksit — Producentprisindex för tjänster — Producer price indices for services

2003 = 100. Tuotannon arvo (milj. €) vuonna 2001 ilmoitettu suluissa – Produktionsvärdet (mn €) år 2001 inom parentes – Value of production (€ million) in 2001 given in brackets

Toimiala (NACE-TOL) – Näringsgren (NACE-TOL) – Industry (NACE-TOL)									
Vuosi ja neljännes År och kvartal Year and quarter	5510		6022		6024		641		
	Hotellit Hotellverksamhet Hotels		Taksiliikenne Taxitrafik Taxi operation		Tieliikenteen tavarankuljetus Vägtransport av gods Freight transport by road		Posti- ja kuriiritoiminta Postbefordran Post and courier activities		
	(745)	% <sup>1)</sup>	(601)	% <sup>1)</sup>	(4 072)	% <sup>1)</sup>	(1 295)	% <sup>1)</sup>	
	1	2	3	4	5	6	7	8	
2000. ....	94,2	..	90,5	..	..	..	..	..	
2001. ....	96,4	2,4	94,6	4,5	..	..	..	..	
2002. ....	95,4	-1,1	95,6	1,1	..	..	95,6	..	
2003. ....	100,0	4,9	100,0	4,6	100,0	..	100,0	4,6	
2004. ....	101,0	1,0	101,5	1,5	100,7	0,7	102,9	2,9	
2002	I	97,0	-3,2	95,6	2,9	..	..	95,6	..
	II	95,3	-4,8	95,6	2,9	..	..	95,7	..
	III	90,0	3,1	95,6	-0,7	..	..	95,7	..
	IV	99,2	1,3	95,6	-0,7	..	..	95,6	..
2003	I	102,2	5,4	97,9	2,4	100,0	..	95,7	0,2
	II	99,7	4,6	99,1	3,7	100,3	..	101,4	6,0
	III	96,3	6,9	101,5	6,2	100,0	..	101,4	6,0
	IV	101,9	2,7	101,5	6,2	99,6	..	101,4	6,1
2004	I	103,4	1,2	101,5	3,7	99,6	-0,4	102,8	7,4
	II	102,5	2,8	101,5	2,5	100,6	0,3	102,8	1,4
	III	95,5	-0,8	101,5	0,0	100,9	0,8	102,8	1,3
	IV	102,7	0,8	101,5	0,0	101,7	2,1	103,0	1,6

Toimiala (NACE-TOL) – Näringsgren (NACE-TOL) – Industry (NACE-TOL)								
Vuosi ja neljännes År och kvartal Year and quarter	6412		7132		7411			
	Muu kuin postin jakelu- ja kuriiritoiminta Annan postbefordran än via postverket Courier activities other than national post activities		Rakennuskoneiden ja -laitteiden vuokrauspalvelut Uthyrning av bygg- och anläggningsmaskiner Renting of construction and civil engineering machinery and equipment		Lakiasian palvelut Juridisk verksamhet Legal services			
	(340)	% <sup>1)</sup>	(204)	% <sup>1)</sup>	(430)	% <sup>1)</sup>		% <sup>1)</sup>
	9	10	11	12	13	14		
2000. ....	..	..	..	..	..	..	..	..
2001. ....	..	..	..	..	..	..	..	..
2002. ....	98,1	..	..	..	..	95,5	..	..
2003. ....	100,0	2,0	100,0	..	..	100,0	..	4,7
2004. ....	102,9	2,9	97,1	-2,9	..	104,8	..	4,8
2002	I	97,5	..	..	..	93,5	..	..
	II	98,5	..	..	..	95,0	..	..
	III	98,4	..	111,3	..	95,9	..	..
	IV	98,0	..	104,8	..	97,6	..	6,6
2003	I	98,7	1,2	102,1	..	98,6	..	5,5
	II	100,5	2,0	101,8	..	99,6	..	4,9
	III	100,5	2,2	99,7	-10,5	100,4	..	4,7
	IV	100,3	2,4	96,5	-8,0	101,3	..	3,8
2004	I	102,5	3,9	94,9	-7,0	104,3	..	5,7
	II	102,9	2,4	95,1	-6,5	105,0	..	5,3
	III	102,5	1,9	98,5	-1,2	105,0	..	4,5
	IV	103,8	3,4	99,9	3,6	105,0	..	3,6

**66. Palvelujen tuottajahintaindeksit (jatk.)— Producentprisindex för tjänster (forts.)— Producer price indices for services (cont.)**

2003 = 100. Tuotannon arvo (milj. €) vuonna 2001 ilmoitettu suluissa – Produktionsvärdet (mn €) år 2001 inom parentes – Value of production (€ million) in 2001 given in brackets

		Toimiala (NACE-TOL) – Näringsgren (NACE-TOL) – Industry (NACE-TOL)					
		7412 Laskentatoimi, kirjanpito ja tilintarkastus; veroneuvonta Redovisning och bokföring, revision, skatterådgivning Accounting, book-keeping and auditing activities; tax consultancy		7413 Markkina- ja mielipidetutkimukset Marknads- och opinionsundersökning Market research and public opinion polling		7440 Mainostoiminta Reklamverksamhet Advertising	
Vuosi ja neljännes År och kvartal Year and quarter		(666)	% <sup>1)</sup>	(96)	% <sup>1)</sup>	(1 463)	% <sup>1)</sup>
		15	16	17	18	19	20
2000.....		..	..	..	..	..	..
2001.....		..	..	..	..	..	..
2002.....		93,4	..	..	..	..	..
2003.....		100,0	7,0	100,0	..	100,0	..
2004.....		107,1	7,1	101,6	1,6	102,4	2,4
2002	I	91,5	..	..	..	..	..
	II	92,8	11,7	..	..	..	..
	III	92,8	5,4	..	..	..	..
	IV	96,6	7,3	96,3	..	96,7	..
2003	I	97,3	6,4	100,0	..	99,0	..
	II	99,2	6,9	100,0	..	100,6	..
	III	101,7	9,6	100,0	..	99,7	..
	IV	101,8	5,4	99,9	3,7	100,8	4,2
2004	I	106,2	9,2	101,3	1,3	102,1	3,1
	II	106,3	7,2	101,7	1,7	102,9	2,3
	III	107,1	5,3	101,7	1,7	102,1	2,4
	IV	108,7	6,8	101,7	1,9	102,6	1,8

		Toimiala (NACE-TOL) – Näringsgren (NACE-TOL) – Industry (NACE-TOL)					
		7450 Työnvälitys ja henkilöstön hankinta Arbetsförmedling och rekrytering Labour recruitment and provision of personnel		7460 Etsivä-, vartiointi- ja turvallisuuspalvelut Detektiv- och bevakningsverksamhet, säkerhetstjänst Investigation and security activities		9301 Tekstiili- ja turkistavaroiden pesupalvelut Tvätteritjänster för textil- och pälsvaror Washing and dry-cleaning of textile and fur products	
Vuosi ja neljännes År och kvartal Year and quarter		(307)	% <sup>1)</sup>	(234)	% <sup>1)</sup>	(216)	% <sup>1)</sup>
		21	22	23	24	25	26
2000.....		..	..	..	..	..	..
2001.....		..	..	..	..	95,8	..
2002.....		..	..	..	..	98,4	2,7
2003.....		100,0	..	100,0	..	100,0	1,7
2004.....		102,1	2,1	106,2	6,2	101,8	1,9
2002	I	..	..	..	..	98,4	4,1
	II	..	..	..	..	99,2	2,5
	III	..	..	..	..	98,3	2,5
	IV	96,4	..	..	..	97,5	1,5
2003	I	96,8	..	97,5	..	98,7	0,4
	II	100,6	..	101,0	..	100,2	0,9
	III	100,9	..	100,8	..	100,6	2,3
	IV	101,7	5,5	100,8	..	100,5	3,1
2004	I	101,3	4,6	106,1	8,8	100,5	1,8
	II	101,7	1,2	106,3	5,3	102,5	2,4
	III	101,9	1,0	106,2	5,4	101,0	0,4
	IV	103,4	1,7	106,2	5,4	103,3	2,8

<sup>1)</sup> Vuosi muutos.

<sup>1)</sup> Förändring på årsnivå.

<sup>1)</sup> Year-on-year change.

## 67. Tuotintahintaindeksi — Importprisindex — Import price index

2000 = 100. Ryhmien painot ilmoitettu suluisissa – Gruppvikterna inom parentes – Weighting figures in parentheses

Vuosi ja kuukausi År och månad Year and month	Kokonais- indeksi Total index	Käyttötarkoitus – Användningssyfte – Main industrial groupings					Tavararyhmät (NACE-TOL) – Varugrupper (NACE-TOL) Commodity groups (NACE-TOL)				
		Energia- tuotteet Energi- produkter Energy	Raaka-aineet ja tuotanto- hyödykkeet Råvaror och produktions- förmödenheter Intermediate goods	Investointi- tavarat Investe- ringsvaror Capital goods	Kesto- kulutus- tavarat Kapital- varor Durable consumer goods	Muut kulutus- tavarat Övriga konsum- tionsvaror Non- durable consumer goods	A01 Maatalous, riistatalous Jordbruk, jakt Agriculture, hunting	A02 Metsätalous Skogsbruk Forestry, logging	CA Energia- mineraalien kaivu Utvinning av energi- mineral Mining of energy producing materials	D Teollisuus- tuotteet Industri- produkter Manufactured products	
											(1 000,0)
		1	2	3	4	5	6	7	8	9	10
2000.....	100,0	100,0	100,0	100,0	100,0	100,0	99,9	100,0	100,0	100,0	100,0
2001.....	97,1	92,6	98,0	96,0	98,8	100,7	93,2	105,3	92,0	98,0	
2002.....	94,2	86,5	93,3	95,1	97,9	100,5	91,7	104,9	86,0	95,3	
2003.....	93,7	89,9	92,2	94,0	96,8	99,5	87,0	109,6	90,3	94,3	
2004.....	97,1	100,9	97,9	94,0	95,4	98,8	90,9	108,3	104,7	95,6	
2002	I	93,6	78,8	94,0	94,8	97,9	101,0	94,5	104,3	77,2	95,5
	II	93,7	79,7	93,8	95,0	97,8	100,9	96,2	104,3	77,1	95,5
	III	93,8	79,7	93,7	95,4	97,9	100,8	97,4	105,5	78,0	95,4
	IV	94,7	87,9	93,7	95,2	98,0	100,8	94,3	105,5	87,6	95,4
	V	95,2	90,7	93,8	95,7	98,0	101,0	94,1	104,5	90,9	95,8
	VI	94,8	86,0	94,4	95,8	98,0	100,7	93,4	104,6	85,0	95,9
	VII	94,8	86,0	94,3	95,8	97,9	100,4	93,5	104,2	85,5	95,9
	VIII	93,6	87,5	91,9	94,3	97,7	100,1	91,1	104,2	87,8	94,5
	IX	94,0	90,4	91,8	94,6	98,0	100,2	89,0	104,1	91,3	94,6
	X	94,7	93,9	92,7	94,7	97,9	99,9	86,6	105,2	95,2	95,0
	XI	93,5	83,6	93,0	95,1	97,6	99,8	84,3	105,9	80,5	95,3
	XII	94,6	93,9	92,3	94,9	97,6	99,9	85,9	105,9	95,5	94,9
2003	I	95,3	97,5	92,2	94,7	97,3	100,3	86,4	108,4	100,8	95,2
	II	95,6	100,7	93,1	94,4	97,3	100,4	87,5	106,5	103,7	95,0
	III	95,1	97,5	93,0	94,1	97,3	100,3	87,5	106,5	99,0	94,9
	IV	93,3	85,9	92,2	94,2	97,2	100,0	88,3	106,5	84,3	94,6
	V	92,4	82,5	91,1	93,8	97,0	99,7	86,4	106,5	81,4	94,0
	VI	92,7	84,8	91,2	93,9	97,0	99,2	86,7	108,6	84,8	93,9
	VII	93,1	88,0	91,4	93,9	97,0	98,9	87,0	110,1	88,2	93,9
	VIII	93,6	91,2	91,9	93,8	96,8	98,9	85,9	110,1	92,2	94,1
	IX	93,0	86,7	91,6	93,8	96,8	98,8	86,0	113,7	85,2	93,9
	X	93,5	89,0	92,3	93,7	95,8	98,9	87,1	113,1	89,2	93,9
	XI	93,4	87,6	92,6	93,7	96,1	98,9	87,1	113,2	87,4	94,0
	XII	93,6	87,2	93,3	93,6	96,0	99,3	88,5	112,2	87,0	94,0
2004	I	94,1	87,4	94,5	93,7	96,1	99,1	90,4	108,6	88,1	94,2
	II	94,1	86,1	94,9	93,7	96,0	99,1	91,0	108,3	86,4	94,3
	III	95,5	93,1	96,1	93,8	96,0	99,7	91,7	108,2	95,3	94,9
	IV	96,0	93,3	97,0	93,9	96,0	100,0	93,5	109,0	94,9	95,3
	V	96,9	100,8	97,0	94,2	95,7	99,9	91,3	109,0	104,8	95,5
	VI	96,4	97,2	97,1	94,2	95,7	99,6	91,5	108,4	99,3	95,6
	VII	97,9	101,7	99,3	94,2	95,6	99,6	95,1	107,7	105,4	96,2
	VIII	99,0	110,2	99,7	94,2	95,6	98,9	94,3	107,7	116,2	96,5
	IX	99,2	112,0	100,2	94,2	95,1	98,3	89,8	108,1	118,3	96,4
	X	100,3	122,1	100,2	94,1	95,1	98,1	87,2	108,1	131,8	96,4
	XI	98,4	107,9	100,0	94,1	95,0	96,8	87,6	108,1	113,2	96,1
	XII	96,9	99,1	99,4	94,2	92,8	96,3	87,9	108,6	102,8	95,5
2005	I	98,4	107,6	100,3	94,4	93,2	96,2	91,6	108,5	113,7	96,0

## 67. Tuontihintaindeksi (jatk.) — Importprisindex (forts.) — Import price index (cont.)

2000 = 100. Ryhmien painot ilmoitettu suluisissa – Gruppvikterna inom parentes – Weighting figures in parentheses

Tavararyhmät (NACE-TOL) – Varugrupper (NACE-TOL) – Commodity groups (NACE-TOL)									
Vuosi ja kuukausi År och månad Year and month	DA Elintarvikkeet, juomat ja tupakka Livsmedel, drycker och tobak <i>Food products, beverages and tobacco</i>	DB Tekstiilit ja tekstiili-tuotteet Textil- och beklädnads-varor <i>Textiles and textile products</i>	DD Sahatavara ja puutuotteet Sågvirke och trävaror <i>Wood and wood products</i>	DE Massa, paperi, kustantaminen ja painaminen Massa, papper, förlagsverks- och grafisk produktion <i>Pulp, paper, publishing and printing</i>	DE22 Kustannus- ja painotuotteet Förlagsartiklar och grafiska produkter <i>Publishing and printing products</i>	DF232 Öljytuotteet Olje-produkter <i>Refined petroleum products</i>	DG Kemikaalit ja kemialliset tuotteet Kemikalier och kemiska produkter <i>Chemicals and chemical products</i>	DH Kumi- ja muovituotteet Gummi- och plastvaror <i>Rubber and plastic products</i>	DI Ei-metalliset mineraalituotteet Icke-metalliska mineraliska produkter <i>Non-metallic mineral products</i>
	(41.7)	(39.8)	(7.5)	(22.7)	(6.4)	(26.9)	(102.9)	(25.2)	(11.7)
	11	12	13	14	15	16	17	18	19
2000...	100,0	100,0	100,0	100,0	100,0	100,0	100,0	100,0	100,0
2001...	100,4	99,6	99,6	100,4	100,4	94,2	99,0	98,7	101,4
2002...	102,4	97,1	95,4	97,9	99,6	88,0	92,7	101,0	102,9
2003...	102,1	96,3	96,5	95,9	96,8	86,8	92,1	101,4	102,2
2004...	103,5	95,3	93,9	93,6	94,3	87,8	94,4	101,8	100,9
2002 I	101,6	99,2	107,7	98,3	101,2	83,0	93,7	99,1	101,5
II	101,6	98,6	99,4	98,0	101,1	86,5	93,3	99,4	101,7
III	102,3	98,1	90,1	98,2	101,1	83,2	92,1	99,1	102,1
IV	102,4	97,9	91,7	98,4	101,1	88,1	90,8	100,3	102,9
V	103,4	97,6	91,6	98,6	101,9	90,3	91,3	101,1	104,5
VI	103,2	97,3	91,8	96,7	99,0	89,7	92,0	102,7	102,8
VII	102,5	96,9	95,7	97,8	99,0	88,9	92,7	102,6	102,3
VIII	102,3	96,0	90,4	97,8	99,0	86,8	92,8	102,4	103,8
IX	102,7	95,9	88,2	97,7	97,9	87,8	93,2	100,8	102,8
X	102,3	95,7	98,5	97,8	97,9	90,0	93,4	101,6	103,1
XI	102,2	95,8	98,6	97,8	97,9	92,1	93,9	101,5	103,2
XII	102,4	95,9	101,0	97,8	97,9	89,0	92,9	101,4	104,6
2003 I	102,7	97,4	97,7	98,1	98,0	89,7	92,9	101,8	103,6
II	102,8	96,8	97,5	98,0	97,8	90,2	93,9	101,7	103,8
III	102,6	96,6	97,5	97,3	97,5	91,7	94,0	102,2	103,4
IV	102,4	96,5	97,6	97,3	96,8	88,0	93,2	102,3	103,6
V	102,0	96,4	97,7	97,1	96,5	82,9	92,0	102,4	102,8
VI	101,7	96,3	97,0	96,7	96,3	81,9	92,3	100,1	101,7
VII	101,3	96,2	95,7	95,6	96,4	85,5	91,6	101,5	100,8
VIII	101,4	96,1	95,0	94,5	96,6	86,7	91,7	100,8	102,0
IX	101,3	95,9	94,4	94,9	96,7	88,5	90,2	100,5	101,6
X	101,8	95,9	94,7	93,9	96,9	86,1	91,1	101,4	101,3
XI	101,9	95,8	96,5	93,7	96,4	86,3	91,2	100,8	101,0
XII	103,8	95,5	96,2	93,3	95,9	84,7	91,5	101,0	100,8
2004 I	103,7	95,3	94,7	93,1	95,4	83,3	91,3	100,9	101,4
II	103,8	95,2	91,7	92,9	95,4	83,3	91,6	100,8	99,8
III	103,8	95,5	95,7	93,3	95,2	85,3	92,6	100,8	100,1
IV	104,5	95,5	89,5	93,2	93,6	87,6	93,0	101,5	100,5
V	104,4	95,5	93,1	93,6	93,6	88,3	93,5	101,3	100,0
VI	104,3	95,6	93,6	93,9	94,0	88,5	93,4	100,7	100,8
VII	104,5	95,8	95,5	94,2	94,0	89,1	94,4	101,0	100,6
VIII	102,7	96,1	94,3	94,0	94,0	89,9	96,8	101,9	101,4
IX	102,8	95,2	93,2	94,0	93,9	90,6	96,1	101,9	100,4
X	102,5	95,3	95,4	93,7	94,2	91,6	97,6	102,5	101,1
XI	102,5	94,5	94,7	93,5	94,3	90,7	96,2	104,2	102,4
XII	102,4	94,4	95,6	93,6	94,2	86,0	95,8	104,6	102,9
2005 I	102,3	94,2	96,3	93,6	94,0	87,1	96,7	106,0	101,4

## 67. Tuontihintaindeksi (jatk.) — Importprisindex (forts.) — Import price index (cont.)

2000 = 100. Ryhmien painot ilmoitettu suluisissa – Gruppvikterna inom parentes – Weighting figures in parentheses

Tavararyhmät (NACE-TOL) – Varugrupper (NACE-TOL) – Commodity groups (NACE-TOL)

Vuosi ja kuukausi År och månad Year and month	DJ	DJ27	DJ28	DK	DL	DL31	DL32	DM	
	Metallien jalostus, metallituotteiden valmistus Metallfram- ställning, metall- varutillverkning Basic metals, fabricated metal products	Metallien jalostus Metallfram- ställning Manuf. of basic metals	Metallituotteiden valm., pl. koneet ja laitteet Tillv. av metallvaror exkl. maskiner och apparater Manuf. of fabricated metal products excl. machinery and equipment	Koneet ja laitteet Maskiner och utrustning Machinery and equipment	Elektroniikka- ja sähkö- tuotteet Elektronik och elprodukter Electrical and optical equipment	Muu sähkökonei- den ja -laitteiden valmistus Tillv. av andra elektriska maski- ner och artiklar Manuf. of electrical machinery and apparatus	Radio-, televisio- ja tietoliikenne- välineiden valm. Tillv. av tele- produkter Manuf. of radio, television and communication equipment and apparatus	Kulkuneuvot Transportmedel Transport equipment	
	(78,3)	(56,0)	(22,3)	(97,8)	(264,2)	(60,8)	(135,5)	(95,6)	
	20	21	22	23	24	25	26	27	
2000. ....	100,0	100,0	100,0	100,0	100,0	100,0	100,0	100,0	
2001. ....	96,3	92,8	105,0	100,4	94,4	103,1	88,9	103,2	
2002. ....	94,0	89,4	105,5	100,4	89,2	102,9	79,2	105,1	
2003. ....	94,6	90,5	104,9	100,4	86,6	103,0	75,8	104,6	
2004. ....	108,1	108,5	107,2	101,1	85,1	103,2	73,6	106,2	
2002	I	92,7	88,1	104,3	100,3	90,4	102,9	81,5	103,9
	II	92,3	87,3	104,9	100,5	90,5	102,9	81,6	104,2
	III	94,2	89,7	105,6	100,5	90,0	102,9	80,7	105,4
	IV	95,3	91,1	105,8	100,4	90,0	102,9	80,7	104,8
	V	94,9	90,2	106,6	100,5	90,0	103,0	80,6	106,5
	VI	96,1	92,0	106,6	100,5	90,0	103,0	80,6	106,5
	VII	96,4	92,3	106,8	100,5	89,6	102,9	79,7	106,5
	VIII	93,0	88,1	105,4	100,4	87,7	102,5	76,9	103,4
	IX	92,7	87,8	105,2	100,4	87,8	102,8	76,8	103,8
	X	92,9	88,0	105,2	100,5	88,1	102,9	77,5	104,7
	XI	94,1	89,7	105,0	100,4	88,0	102,9	77,2	105,9
	XII	93,5	89,0	104,8	100,4	87,7	102,8	76,7	105,6
2003	I	94,3	89,9	105,6	100,8	87,8	103,0	76,8	105,4
	II	94,2	89,8	105,2	100,7	87,6	103,0	76,6	104,1
	III	94,1	89,7	105,3	100,8	87,1	103,1	76,5	104,2
	IV	93,7	89,0	105,5	100,7	87,1	103,0	76,4	104,5
	V	92,9	88,3	104,7	100,6	86,5	103,0	75,6	103,8
	VI	93,1	88,6	104,6	100,5	86,4	102,9	75,6	104,6
	VII	93,2	88,7	104,7	100,6	86,4	102,9	76,0	104,8
	VIII	94,3	90,1	104,9	100,2	86,5	102,9	76,2	104,9
	IX	94,3	90,0	104,9	100,3	86,4	103,0	76,0	104,9
	X	96,1	92,7	104,8	100,0	85,8	102,9	74,7	104,9
	XI	97,0	94,0	104,5	100,1	85,7	102,9	74,7	104,9
	XII	98,3	96,0	104,3	100,0	85,4	102,9	74,0	104,6
2004	I	101,7	100,5	104,8	100,3	85,1	103,0	73,6	105,0
	II	103,1	102,0	105,7	100,4	85,0	103,1	73,4	105,2
	III	105,3	105,0	105,9	100,5	85,3	103,4	74,0	105,5
	IV	106,1	106,3	105,7	100,8	85,8	103,4	74,9	105,7
	V	106,5	106,4	106,5	100,8	85,5	103,3	74,4	106,8
	VI	107,0	107,1	106,9	101,0	85,3	103,3	73,9	107,0
	VII	111,5	112,7	108,3	101,1	85,3	103,3	74,1	106,8
	VIII	111,7	112,9	108,7	101,3	85,4	103,2	74,2	106,8
	IX	111,4	112,4	108,9	101,4	85,3	103,2	74,0	106,7
	X	111,3	112,3	108,8	101,5	84,9	103,3	73,4	106,5
	XI	111,4	112,6	108,3	102,0	84,5	103,2	72,6	106,1
	XII	110,3	111,1	108,2	102,1	83,3	103,1	70,2	106,1
2005	I	111,7	113,0	108,4	103,3	83,4	103,6	70,3	106,0

## 68. Vientihintaindeksi — Exportprisindex — Export price index

2000 = 100. Ryhmien painot ilmoitettu suluisissa – Gruppvikterna inom parentes – Weighting figures in parentheses

Vuosi ja kuukausi År och månad Year and month	Kokonais- indeksi Total index	Käyttötarkoitukset – Användningssyfte – Main Industrial groupings					Tavararyhmät (NACE-TOL) – Varugrupper (NACE-TOL) – Commodity groups (NACE-TOL)					
	(1 000,0)	(465,7)	(408,2)	(44,2)	(47,5)	A	D	DA	DB	DD	DE	
						Maa-, riista- ja metsä- talous Jordbruk, jakt och skogsbruk Agriculture, hunting and forestry	Teollisuus- tuotteet Industri- produkter Manufactured products	Elintarvikkeet, juomat ja tupakka Livsmedel, drycker och tobak Food products, beverages and tobacco	Tekstiilit ja tekstiili- tuotteet Textil- och beklädnads- varor Textiles and textile products	Sahatavara ja puutuotteet Sågvirke och trävaror Wood and wood products	Massa, paperi, kustantaminen ja painaminen Massa, papper, förlagsverks, och grafisk produktion Pulp, paper, publishing and printing	
1	2	3	4	5	6	7	8	9	10	11		
2000.....	100,0	100,0	100,0	100,0	100,0	100,0	100,0	100,0	100,0	100,0	100,0	
2001.....	95,5	101,1	88,8	99,1	99,4	122,3	95,3	96,7	103,1	97,9	103,4	
2002.....	90,4	97,1	81,7	97,1	99,3	110,6	90,2	96,4	104,8	96,7	96,6	
2003.....	86,5	93,8	76,2	97,0	98,1	81,7	86,5	93,4	105,0	95,9	90,2	
2004.....	87,0	95,6	73,6	97,0	97,9	94,1	86,9	92,7	104,3	96,5	88,2	
2002	I	91,4	98,0	84,4	97,0	97,5	134,5	91,1	90,8	104,7	94,2	99,6
	II	91,5	98,0	84,6	97,1	98,1	134,4	91,2	93,4	103,8	95,9	98,8
	III	91,7	98,3	84,3	97,0	99,1	136,6	91,3	96,1	104,8	97,1	98,2
	IV	91,8	97,8	84,3	97,1	99,6	123,7	91,6	98,3	105,3	96,8	97,6
	V	90,8	97,4	81,9	97,0	99,8	106,3	90,7	98,2	104,9	97,2	97,2
	VI	90,9	97,6	82,0	97,1	100,0	106,8	90,8	98,8	104,6	96,7	97,2
	VII	90,1	97,3	80,6	97,1	99,9	105,4	89,9	97,9	105,6	95,1	96,5
	VIII	89,6	96,4	80,3	97,0	99,5	104,2	89,5	96,8	104,7	97,3	95,2
	IX	89,8	96,3	80,4	97,1	99,4	95,1	89,8	96,8	104,7	96,5	95,5
	X	89,3	96,6	78,9	97,0	99,6	95,9	89,3	97,0	104,9	96,1	95,5
	XI	88,8	96,2	79,0	97,0	99,4	95,6	88,8	96,2	104,9	99,0	94,2
	XII	88,8	95,5	79,3	97,1	99,3	88,3	88,8	96,0	105,0	98,4	93,7
2003	I	88,9	95,5	79,3	97,1	98,8	84,9	89,0	95,3	104,8	98,6	93,1
	II	87,9	94,6	77,4	97,1	98,4	84,5	88,0	94,4	104,6	97,6	91,0
	III	88,0	94,8	77,3	97,0	98,4	84,5	88,0	94,5	104,3	98,2	90,8
	IV	86,5	94,8	75,0	97,0	98,2	86,7	86,5	94,3	104,0	97,8	90,9
	V	86,1	94,7	75,0	96,9	97,9	86,4	86,1	93,4	104,4	96,7	91,0
	VI	85,6	93,2	75,4	96,9	97,9	72,7	85,7	92,7	105,2	95,6	89,9
	VII	85,5	92,6	75,5	97,0	97,9	72,2	85,5	92,6	105,2	94,8	89,3
	VIII	85,8	92,8	75,5	97,0	97,7	73,5	85,9	93,0	104,7	94,3	89,7
	IX	85,9	92,7	76,3	97,1	97,9	80,3	85,9	92,5	106,0	93,7	89,4
	X	85,9	92,8	76,1	97,0	97,9	80,2	86,0	92,5	105,8	94,8	89,0
	XI	85,9	93,0	75,8	97,0	97,8	78,9	85,9	92,4	106,0	94,3	89,0
	XII	86,0	93,5	75,4	96,9	97,9	95,1	85,9	92,7	105,5	94,9	89,1
2004	I	86,0	93,5	75,2	97,0	97,3	92,7	85,9	91,9	104,4	95,0	88,2
	II	85,9	94,3	74,4	97,0	96,8	92,6	85,9	91,5	103,6	94,5	88,2
	III	86,3	94,7	74,1	97,0	97,1	90,6	86,2	92,3	103,7	96,5	87,7
	IV	87,1	95,5	74,4	97,0	97,3	95,7	87,0	92,6	104,1	96,3	88,4
	V	87,6	95,8	74,5	97,0	97,7	95,7	87,6	93,2	104,1	98,2	88,6
	VI	87,4	96,0	74,4	97,0	98,2	97,3	87,3	93,2	104,4	96,8	88,9
	VII	87,3	96,5	72,9	96,8	98,3	98,3	87,2	93,0	105,1	98,3	88,8
	VIII	87,3	96,0	73,1	96,8	97,9	95,5	87,2	92,8	103,7	96,2	88,6
	IX	87,6	96,6	73,1	96,8	98,2	92,3	87,6	93,1	104,5	98,6	88,3
	X	88,0	97,0	72,6	97,1	98,6	93,3	87,9	93,5	104,6	98,1	88,4
	XI	87,0	96,1	72,4	97,0	98,5	93,2	87,0	92,5	105,0	94,2	87,5
	XII	86,2	95,5	72,4	97,0	98,5	91,9	86,2	92,6	104,5	95,4	86,8
2005	I	86,9	96,7	72,0	97,1	98,6	92,1	86,9	92,6	104,8	96,9	87,7



## 69. Tukkuhintaindeksi — Partiprisindex — Wholesale price index

1949 = 100

Vuosi ja kuukausi År och månad Year and month	Kokonaisindeksi Total-index Total index	Tavararyhmä (SITC) – Varugrupp (SITC) – Commodity group (SITC)											
		0	01	02	04	05	06	07	1	2	24	25	
		Elintarvikkeet Livsmedel Food	Liha ja liha-tuotteet Kött och köttvaror Meat and meat preparations	Maitotalous-tuotteet ja munat Mjölk- och mejeriprodukter samt ägg Dairy products and eggs	Vilja ja viljatuotteet Spannmål och spannmålsprodukter Cereals and cereal preparations	Hedelmät ja keittökasvit Fruktur och köksväxter Fruits and vegetables	Sokeri ja sokerivalmisteet Socker och sockervaror Sugar and sugar preparations	Kahvi, tee, kaakao ja suklaa Kaffe, te, kakao och choklad Coffee, tea, cocoa and chocolate	Juomat ja tupakka Drycker och tobak Beverages and tobacco	Raaka-aineet (syötäväksi kelpaamattomat) Råvaror (icke ätbara) Crude materials (inedible)	Puu-tavarat Trävaror Wood	Paperi- vanuke Papperspersmassa Pulp	
		1	2	3	4	5	6	7	8	9	10	11	12
2000. . . .	1 700	1 258	1 399	1 302	1 895	1 196	1 194	410	2 909	1 901	2 083	2 293	
2001. . . .	1 706	1 281	1 466	1 321	1 904	1 247	1 198	373	2 969	1 826	2 099	1 989	
2002. . . .	1 693	1 298	1 472	1 362	1 880	1 382	1 195	357	3 008	1 721	2 083	1 541	
2003. . . .	1 695	1 290	1 417	1 352	1 886	1 457	1 197	359	3 064	1 703	2 081	1 426	
2004. . . .	1 711	1 300	1 437	1 355	1 885	1 481	1 206	361	2 739	1 763	1 979	1 419	
2002 I	1 690	1 308	1 504	1 381	1 895	1 327	1 195	355	2 988	1 730	2 083	1 601	
II	1 686	1 302	1 499	1 386	1 877	1 327	1 195	355	3 006	1 720	2 063	1 588	
III	1 691	1 293	1 482	1 355	1 877	1 339	1 195	358	3 007	1 720	2 058	1 571	
IV	1 695	1 287	1 481	1 317	1 894	1 343	1 195	357	3 006	1 720	2 060	1 540	
V	1 694	1 294	1 483	1 319	1 890	1 398	1 195	357	3 014	1 711	2 051	1 548	
VI	1 687	1 292	1 479	1 320	1 881	1 402	1 195	358	3 012	1 704	2 043	1 524	
VII	1 692	1 288	1 476	1 324	1 858	1 389	1 192	356	3 012	1 739	2 107	1 543	
VIII	1 687	1 304	1 484	1 361	1 865	1 443	1 192	352	3 009	1 729	2 107	1 558	
IX	1 695	1 306	1 466	1 385	1 850	1 437	1 196	359	3 009	1 730	2 105	1 578	
X	1 703	1 306	1 458	1 399	1 881	1 400	1 198	360	3 009	1 730	2 113	1 545	
XI	1 696	1 299	1 424	1 400	1 897	1 377	1 198	360	3 011	1 716	2 105	1 480	
XII	1 705	1 302	1 425	1 401	1 894	1 403	1 198	360	3 010	1 701	2 101	1 417	
2003 I	1 714	1 303	1 418	1 397	1 900	1 406	1 200	367	3 035	1 695	2 095	1 383	
II	1 726	1 293	1 411	1 349	1 887	1 447	1 196	369	3 038	1 702	2 098	1 354	
III	1 713	1 291	1 406	1 350	1 880	1 454	1 195	361	3 063	1 711	2 099	1 392	
IV	1 690	1 280	1 437	1 299	1 875	1 464	1 196	358	3 064	1 719	2 107	1 503	
V	1 681	1 280	1 441	1 298	1 882	1 457	1 195	357	3 064	1 709	2 103	1 530	
VI	1 682	1 277	1 436	1 296	1 888	1 446	1 195	361	3 063	1 709	2 116	1 483	
VII	1 686	1 277	1 420	1 295	1 890	1 473	1 197	356	3 067	1 700	2 113	1 416	
VIII	1 692	1 292	1 419	1 348	1 899	1 490	1 198	354	3 068	1 693	2 096	1 391	
IX	1 683	1 287	1 410	1 384	1 870	1 436	1 199	350	3 072	1 689	2 067	1 389	
X	1 688	1 291	1 398	1 404	1 870	1 450	1 199	359	3 079	1 704	2 048	1 438	
XI	1 692	1 295	1 401	1 404	1 892	1 444	1 199	360	3 079	1 696	2 024	1 409	
XII	1 698	1 308	1 408	1 405	1 900	1 513	1 198	358	3 078	1 713	2 011	1 427	
2004 I	1 702	1 311	1 410	1 413	1 910	1 508	1 201	353	3 084	1 727	1 993	1 362	
II	1 695	1 303	1 431	1 351	1 928	1 509	1 205	354	3 089	1 725	1 986	1 313	
III	1 703	1 305	1 428	1 355	1 940	1 500	1 206	354	2 756	1 754	1 990	1 356	
IV	1 699	1 294	1 428	1 302	1 926	1 516	1 207	362	2 752	1 751	1 962	1 408	
V	1 709	1 294	1 437	1 301	1 913	1 507	1 208	362	2 753	1 765	1 970	1 516	
VI	1 700	1 292	1 437	1 295	1 907	1 501	1 208	362	2 634	1 767	1 972	1 534	
VII	1 712	1 305	1 441	1 310	1 907	1 562	1 208	363	2 634	1 792	1 976	1 555	
VIII	1 722	1 314	1 434	1 379	1 914	1 514	1 208	363	2 634	1 775	1 969	1 496	
IX	1 725	1 300	1 444	1 397	1 819	1 442	1 207	365	2 636	1 787	1 958	1 470	
X	1 737	1 295	1 446	1 408	1 804	1 402	1 206	364	2 633	1 770	1 978	1 385	
XI	1 722	1 292	1 452	1 376	1 823	1 410	1 205	364	2 633	1 769	1 997	1 324	
XII	1 710	1 291	1 451	1 376	1 829	1 405	1 206	362	2 633	1 773	1 997	1 309	
2005 I	1 721	1 290	1 457	1 347	1 831	1 421	1 206	368	2 643	1 776	1 995	1 307	

## 69. Tukkuhintaindeksi (jatk.) — Partprisindex (forts.) — Wholesale price index (cont.)

1949 = 100

Tavararyhmä (SITC) – Varugrupp (SITC) – Commodity group (SITC)											
Vuosi ja kuukausi År och månad Year and month	3 Kivennäispolttoaineet, -öljyt, kaasu, sähkövirta ja lämpö Mineraliska bränslen, mineraloljor, gas, elström och värme Mineral fuels, lubricants, gas, electric energy and heat	31 a Kivennäispolttoaineet ja -öljyt Mineraliska bränslen och mineraloljor Mineral fuels and oils	31 b Kaasu, sähkö ja lämpö Gas, el och värme Gas, electricity and heat	5 Kemian-teollisuuden tuotteet Produkter från den kemiska industrin Chemicals	6 Valmistetut teokset Bearbetade varor Manufactured goods	64 Paperi, pahvi ja niistä valmistetut teokset Papper, papp och varor därav Paper, paperboard and manufactures thereof	65 Langat ja kudemat Garn och vävnader Yarn and fabrics	66 Teokset muista kivennäisaineista kuin metallista Varor av andra mineraliska ämnen än metaller Non-metallic mineral manufactures	68 Epäjalot metallit Ödla metaller Base metals	69 Metalliteokset Metallvaror Manufactures of metals	
	13	14	15	16	17	18	19	20	21	22	
2000. ....	1 943	3 043	1 205	1 317	1 482	1 568	1 113	1 858	1 426	1 779	
2001. ....	1 999	2 887	1 339	1 314	1 462	1 627	1 127	1 877	1 322	1 837	
2002. ....	2 032	2 811	1 412	1 238	1 444	1 608	1 108	1 879	1 280	1 852	
2003. ....	2 134	2 839	1 551	1 256	1 444	1 557	1 112	1 882	1 292	1 864	
2004. ....	2 263	3 120	1 603	1 268	1 491	1 511	1 114	1 877	1 422	1 920	
2002	I	1 995	2 658	1 427	1 249	1 434	1 611	1 124	1 880	1 266	1 836
	II	1 990	2 659	1 420	1 241	1 431	1 609	1 114	1 886	1 258	1 843
	III	2 011	2 748	1 411	1 229	1 446	1 608	1 111	1 885	1 288	1 845
	IV	2 044	2 885	1 397	1 217	1 448	1 603	1 112	1 876	1 292	1 853
	V	2 040	2 893	1 388	1 219	1 446	1 603	1 104	1 885	1 285	1 855
	VI	2 003	2 791	1 383	1 231	1 454	1 600	1 099	1 875	1 310	1 852
	VII	2 009	2 804	1 385	1 249	1 456	1 599	1 101	1 873	1 307	1 866
	VIII	2 014	2 828	1 381	1 241	1 438	1 605	1 104	1 880	1 264	1 851
	IX	2 050	2 909	1 394	1 244	1 437	1 607	1 104	1 874	1 261	1 855
	X	2 083	2 956	1 416	1 247	1 440	1 614	1 109	1 876	1 263	1 854
	XI	2 047	2 725	1 466	1 252	1 449	1 621	1 102	1 880	1 283	1 858
	XII	2 103	2 880	1 473	1 241	1 450	1 611	1 107	1 884	1 286	1 858
2003	I	2 185	3 019	1 538	1 233	1 449	1 598	1 112	1 880	1 290	1 864
	II	2 274	3 122	1 623	1 277	1 446	1 585	1 110	1 885	1 287	1 862
	III	2 176	3 054	1 489	1 279	1 445	1 573	1 112	1 895	1 286	1 864
	IV	2 069	2 755	1 492	1 282	1 445	1 568	1 111	1 889	1 287	1 865
	V	2 030	2 644	1 495	1 273	1 442	1 566	1 111	1 890	1 283	1 860
	VI	2 057	2 695	1 511	1 269	1 441	1 560	1 120	1 883	1 281	1 860
	VII	2 091	2 786	1 513	1 263	1 443	1 554	1 117	1 877	1 286	1 865
	VIII	2 128	2 864	1 528	1 257	1 442	1 536	1 113	1 887	1 291	1 870
	IX	2 105	2 769	1 535	1 226	1 440	1 536	1 106	1 884	1 291	1 869
	X	2 138	2 802	1 572	1 237	1 443	1 539	1 111	1 880	1 298	1 867
	XI	2 160	2 789	1 623	1 238	1 445	1 544	1 111	1 868	1 308	1 864
	XII	2 192	2 771	1 695	1 241	1 445	1 532	1 111	1 867	1 317	1 863
2004	I	2 195	2 793	1 684	1 245	1 453	1 529	1 112	1 865	1 337	1 870
	II	2 153	2 760	1 647	1 266	1 457	1 513	1 113	1 854	1 355	1 880
	III	2 207	2 925	1 637	1 274	1 466	1 504	1 117	1 863	1 377	1 882
	IV	2 195	2 950	1 597	1 267	1 478	1 508	1 114	1 865	1 399	1 900
	V	2 251	3 139	1 574	1 271	1 479	1 501	1 112	1 876	1 398	1 906
	VI	2 223	3 039	1 589	1 246	1 485	1 513	1 115	1 875	1 406	1 911
	VII	2 257	3 140	1 584	1 258	1 505	1 507	1 124	1 874	1 445	1 943
	VIII	2 322	3 312	1 586	1 271	1 505	1 506	1 130	1 879	1 445	1 947
	IX	2 346	3 351	1 598	1 270	1 511	1 514	1 111	1 883	1 460	1 949
	X	2 434	3 597	1 594	1 286	1 518	1 514	1 111	1 892	1 474	1 951
	XI	2 325	3 324	1 577	1 281	1 521	1 513	1 102	1 899	1 481	1 951
	XII	2 246	3 113	1 572	1 281	1 519	1 514	1 104	1 895	1 481	1 951
2005	I	2 299	3 253	1 576	1 288	1 528	1 514	1 104	1 889	1 498	1 965

## 69. Tukkuhintaindeksi (jatk.) — Partiprisindex (forts.) — Wholesale price index (cont.)

1949 = 100

Vuosi ja kuukausi År och månad Year and month	Tavararyhmä (SITC) Varugrupp (SITC) Commodity group (SITC)		Käyttötarkoitus Användningssyfte Purpose								Alkuperä Ursprung Origin	
	7 Koneet, laitteet ja kuljetus- välineet Maskiner, apparater o. transport- medel Machinery and transport equipment	71 Koneet ja laitteet (ei sähkö- koneet) Maskiner o. apparater (andra än elektriska) Machinery (other than electrical)	72 Sähkökoneet, -laitteet ja -tarvikkeet Elektriska maskiner, apparater och materiel Electrical machinery, apparatus and appliances	73 Kuljetus- neuvot Trans- portmedel Transport equipment	68-73 Metallit ja metalli- teollisuus- tavarat Metaller och metall- industrivaror Manufacture of metals and metal products	8 Erinäiset valmiit tavarat Diverse färdiga varor Miscel- laneous manufac- tured articles	1 Tuotanto- hyödykkeet Produktionsförmö- denheter Producers goods	2 Koneet, lait- teet ja kulje- tusvälineet Maskiner, apparater och transportmedel Machinery and transport equipment	3 Kulutus- hyödykkeet Konsumtionsförmö- denheter Consumer goods	1 Koti- maiset tavarat Inhemska varor Domestic goods	2 Tuonti- tavarat Importe- rade varor Imported goods	
	23	24	25	26	27	28	29	30	31	32	33	
2000. ....	1 906	3 159	702	2 083	1 738	2 228	1 640	2 040	1 719	1 745	1 533	
2001. ....	1 895	3 218	659	2 147	1 710	2 256	1 650	1 983	1 733	1 773	1 501	
2002. ....	1 871	3 203	625	2 194	1 686	2 263	1 629	1 942	1 748	1 771	1 473	
2003. ....	1 796	3 198	577	2 115	1 638	2 276	1 649	1 861	1 754	1 785	1 459	
2004. ....	1 756	3 232	539	2 140	1 636	2 273	1 698	1 822	1 733	1 776	1 505	
2002	I 1 889	3 217	641	2 193	1 692	2 267	1 628	1 964	1 732	1 771	1 466	
	II 1 887	3 211	638	2 204	1 689	2 269	1 622	1 959	1 734	1 767	1 462	
	III 1 888	3 218	636	2 207	1 698	2 265	1 626	1 960	1 740	1 769	1 470	
	IV 1 886	3 205	636	2 214	1 698	2 264	1 628	1 962	1 751	1 767	1 485	
	V 1 879	3 206	628	2 215	1 693	2 265	1 627	1 948	1 752	1 762	1 487	
	VI 1 880	3 206	627	2 219	1 699	2 263	1 620	1 948	1 746	1 756	1 482	
	VII 1 875	3 202	624	2 220	1 697	2 264	1 627	1 944	1 748	1 763	1 484	
	VIII 1 855	3 196	618	2 157	1 672	2 257	1 620	1 929	1 752	1 767	1 465	
	IX 1 855	3 196	619	2 157	1 672	2 258	1 631	1 930	1 755	1 776	1 470	
	X 1 854	3 194	613	2 178	1 671	2 261	1 643	1 918	1 756	1 782	1 479	
	XI 1 855	3 195	612	2 185	1 677	2 263	1 634	1 921	1 751	1 785	1 456	
	XII 1 853	3 199	611	2 175	1 676	2 263	1 646	1 921	1 755	1 787	1 476	
2003	I 1 846	3 207	611	2 129	1 673	2 276	1 662	1 923	1 756	1 798	1 483	
	II 1 833	3 201	605	2 110	1 663	2 277	1 685	1 908	1 759	1 814	1 488	
	III 1 829	3 203	602	2 109	1 660	2 277	1 664	1 905	1 760	1 800	1 479	
	IV 1 796	3 197	577	2 111	1 636	2 276	1 639	1 855	1 760	1 781	1 453	
	V 1 788	3 197	573	2 102	1 630	2 275	1 627	1 852	1 753	1 776	1 439	
	VI 1 784	3 198	569	2 109	1 627	2 273	1 630	1 848	1 752	1 774	1 444	
	VII 1 786	3 200	570	2 112	1 630	2 275	1 636	1 848	1 755	1 776	1 450	
	VIII 1 788	3 197	571	2 114	1 632	2 275	1 646	1 848	1 755	1 780	1 457	
	IX 1 784	3 194	569	2 115	1 629	2 275	1 633	1 843	1 752	1 771	1 449	
	X 1 775	3 194	561	2 123	1 624	2 273	1 647	1 835	1 746	1 775	1 456	
	XI 1 775	3 195	560	2 123	1 625	2 281	1 653	1 836	1 747	1 782	1 455	
	XII 1 771	3 192	559	2 119	1 624	2 279	1 664	1 836	1 748	1 789	1 459	
2004	I 1 769	3 195	557	2 118	1 627	2 278	1 669	1 836	1 749	1 790	1 466	
	II 1 759	3 197	549	2 124	1 624	2 274	1 661	1 822	1 752	1 779	1 466	
	III 1 762	3 202	550	2 126	1 630	2 275	1 681	1 824	1 735	1 778	1 483	
	IV 1 760	3 208	547	2 130	1 634	2 259	1 675	1 816	1 739	1 767	1 488	
	V 1 764	3 216	546	2 150	1 636	2 260	1 688	1 822	1 745	1 774	1 502	
	VI 1 760	3 224	542	2 152	1 635	2 264	1 680	1 824	1 728	1 765	1 495	
	VII 1 752	3 232	535	2 150	1 639	2 272	1 700	1 816	1 736	1 769	1 516	
	VIII 1 754	3 238	535	2 151	1 640	2 274	1 719	1 817	1 731	1 774	1 531	
	IX 1 754	3 243	535	2 149	1 643	2 274	1 727	1 818	1 727	1 776	1 536	
	X 1 753	3 273	530	2 146	1 645	2 278	1 746	1 820	1 729	1 783	1 554	
	XI 1 749	3 281	526	2 140	1 643	2 282	1 723	1 821	1 721	1 778	1 526	
	XII 1 742	3 283	521	2 142	1 639	2 282	1 707	1 822	1 709	1 774	1 504	
2005	I 1 747	3 308	521	2 138	1 646	2 289	1 722	1 828	1 717	1 777	1 526	

## 70. Tuotannon hintaindeksi — Produktionsprisindex — Production price index

1949 = 100

Vuosi ja kuukausi År och månad Year and month	Kokonaisindeksi Total index Total index	Tavararyhmä (SITC) — Varugrupp (SITC) — Commodity group (SITC)									
		0 Elin- tarvikkeet Livsmedel Food	1 Juomat ja tupakka Drycker och tobak Bever- ages and tobacco	2 Raaka-aineet (syötäväksi kelppaa- mattomat) Råvaror (icke ätbara) Crude materials (inedible)	5 Kemian- teollisuuden tuotteet Produkter från den kemiska industrin Chemicals	6 Valmistetut teokset Bearbetade varor Manufact- ured goods	7 Koneet, laitteet ja kuljetus- välineet Maskiner, apparater och transport- medel Machinery and transport equipment	71 Koneet ja laitteet (ei sähkökoneet) Maskiner och appar. (andra än elektriska) Machinery (other than electrical)	72 Sähkö- koneet, -laitteet ja -tarvikkeet Elektriska maskiner, apparater, materiel Electrical machinery, appar- atus, etc.	73 Kuljetus- neuvot Transport- medel Transport equipment	8 Erinäiset valmiit tavarat Diverse färdiga varor Miscel- laneous manufact- ured articles
	1	2	3	4	5	6	7	8	9	10	11
2000. ....	1 666	1 408	2 072	2 069	1 216	1 479	1 547	2 299	763	1 741	2 258
2001. ....	1 674	1 416	2 107	1 889	1 215	1 512	1 511	2 340	692	1 764	2 300
2002. ....	1 644	1 416	2 163	1 692	1 162	1 470	1 473	2 340	633	1 791	2 344
2003. ....	1 626	1 396	2 188	1 661	1 193	1 431	1 395	2 331	557	1 812	2 393
2004. ....	1 631	1 410	2 181	1 649	1 234	1 455	1 343	2 351	505	1 838	2 400
2002	I 1 643	1 419	2 130	1 687	1 162	1 479	1 493	2 346	662	1 772	2 315
	II 1 643	1 422	2 159	1 693	1 155	1 478	1 492	2 348	660	1 776	2 329
	III 1 647	1 420	2 162	1 685	1 156	1 484	1 491	2 349	656	1 785	2 325
	IV 1 649	1 424	2 162	1 684	1 147	1 479	1 490	2 350	654	1 787	2 327
	V 1 644	1 419	2 163	1 690	1 147	1 475	1 478	2 349	635	1 794	2 331
	VI 1 642	1 419	2 166	1 690	1 156	1 477	1 477	2 348	635	1 796	2 336
	VII 1 640	1 413	2 167	1 709	1 180	1 468	1 470	2 347	625	1 795	2 345
	VIII 1 635	1 413	2 166	1 706	1 162	1 459	1 462	2 327	623	1 794	2 349
	IX 1 643	1 409	2 167	1 716	1 162	1 460	1 463	2 328	624	1 794	2 356
	X 1 647	1 414	2 167	1 701	1 176	1 462	1 452	2 326	609	1 799	2 364
	XI 1 646	1 407	2 170	1 690	1 179	1 461	1 453	2 328	609	1 802	2 371
	XII 1 647	1 407	2 171	1 655	1 165	1 460	1 455	2 335	608	1 802	2 377
2003	I 1 652	1 402	2 168	1 650	1 158	1 459	1 455	2 341	608	1 799	2 388
	II 1 655	1 397	2 168	1 641	1 205	1 442	1 429	2 335	587	1 799	2 391
	III 1 647	1 395	2 168	1 660	1 213	1 441	1 428	2 333	586	1 799	2 392
	IV 1 624	1 401	2 168	1 703	1 228	1 437	1 380	2 330	545	1 799	2 390
	V 1 617	1 400	2 168	1 711	1 227	1 434	1 378	2 329	544	1 799	2 390
	VI 1 612	1 400	2 194	1 687	1 204	1 423	1 381	2 328	545	1 812	2 390
	VII 1 612	1 396	2 194	1 653	1 192	1 422	1 382	2 327	546	1 811	2 392
	VIII 1 616	1 396	2 194	1 644	1 183	1 426	1 383	2 330	546	1 813	2 393
	IX 1 613	1 392	2 194	1 654	1 166	1 419	1 389	2 328	552	1 819	2 395
	X 1 616	1 390	2 213	1 660	1 174	1 421	1 384	2 329	545	1 831	2 393
	XI 1 620	1 391	2 212	1 638	1 179	1 425	1 380	2 331	542	1 831	2 400
	XII 1 623	1 397	2 211	1 634	1 183	1 430	1 376	2 328	540	1 831	2 401
2004	I 1 623	1 402	2 213	1 616	1 199	1 428	1 373	2 325	537	1 831	2 399
	II 1 618	1 408	2 224	1 603	1 236	1 434	1 357	2 330	523	1 831	2 397
	III 1 625	1 413	2 187	1 631	1 243	1 437	1 355	2 334	520	1 830	2 398
	IV 1 628	1 411	2 187	1 651	1 234	1 451	1 352	2 339	516	1 831	2 381
	V 1 637	1 414	2 186	1 687	1 241	1 451	1 354	2 344	516	1 837	2 385
	VI 1 631	1 413	2 170	1 691	1 224	1 451	1 351	2 348	513	1 837	2 391
	VII 1 631	1 417	2 170	1 690	1 229	1 462	1 329	2 350	494	1 837	2 400
	VIII 1 633	1 411	2 170	1 672	1 225	1 459	1 332	2 357	494	1 849	2 403
	IX 1 639	1 414	2 173	1 678	1 234	1 469	1 332	2 355	495	1 843	2 404
	X 1 646	1 406	2 163	1 646	1 251	1 477	1 327	2 375	487	1 844	2 412
	XI 1 635	1 407	2 163	1 617	1 252	1 471	1 324	2 378	484	1 841	2 416
	XII 1 625	1 406	2 163	1 608	1 246	1 467	1 324	2 375	484	1 844	2 416
2005	I 1 634	1 410	2 163	1 614	1 260	1 479	1 321	2 386	480	1 842	2 428

## 70. Tuotannon hintaindeksi (jatk.) — Produktionsprisindex (forts.) — Production price index (cont.)

1949 = 100

		Toimiala (ISIC, Rev. 1) — Näringsgren (ISIC, Rev. 1) — Industry (ISIC, Rev. 1)						
		2-3 Tehdasteollisuus Fabriksindustri Manufacturing	23 Tekstiili- teollisuus Textilindustri Manufacture of textiles	24 Kenkä-, vaatetus ja ompeluteollisuus Sko-, konfektions- och sömnadsindustri Manufacture of footwear, other wearing apparel and made-up textile goods	25-26 Puu- ja huonekalu- teollisuus Trä- och möbelindustri Manufacture of wood and furniture	27 Paperiteollisuus Pappersindustri Manufacture of paper and paper products	33 Savi-, lasi- ja kivenjalostus- teollisuus Ler-, glas- och stenförädlings- industri Manufacture of non-metallic mineral products	34-38 Metalli- teollisuus Metallindustri Manufacture of metal and metal products
		12	13	14	15	16	17	18
2000	.....	1 653	1 169	1 322	2 124	1 950	1 915	1 440
2001	.....	1 637	1 187	1 321	2 097	1 983	1 948	1 407
2002	.....	1 590	1 193	1 315	2 094	1 858	1 928	1 384
2003	.....	1 556	1 196	1 329	2 116	1 767	1 928	1 341
2004	.....	1 558	1 182	1 349	2 102	1 743	1 927	1 329
2002	I	1 586	1 195	1 316	2 057	1 897	1 923	1 386
	II	1 588	1 186	1 319	2 072	1 888	1 953	1 389
	III	1 593	1 194	1 319	2 102	1 874	1 951	1 394
	IV	1 598	1 198	1 309	2 096	1 864	1 945	1 394
	V	1 593	1 195	1 313	2 095	1 860	1 937	1 387
	VI	1 592	1 193	1 313	2 090	1 859	1 937	1 390
	VII	1 590	1 197	1 316	2 071	1 855	1 912	1 386
	VIII	1 586	1 192	1 311	2 104	1 846	1 916	1 376
	IX	1 592	1 192	1 311	2 095	1 851	1 915	1 378
	X	1 593	1 192	1 316	2 095	1 850	1 915	1 373
	XI	1 584	1 192	1 320	2 127	1 833	1 918	1 376
	XII	1 584	1 192	1 319	2 120	1 816	1 915	1 380
2003	I	1 586	1 194	1 320	2 130	1 804	1 916	1 384
	II	1 582	1 193	1 319	2 128	1 774	1 926	1 366
	III	1 584	1 191	1 316	2 137	1 774	1 937	1 364
	IV	1 558	1 188	1 318	2 135	1 784	1 930	1 331
	V	1 550	1 191	1 329	2 124	1 786	1 928	1 328
	VI	1 545	1 208	1 328	2 117	1 768	1 930	1 327
	VII	1 544	1 208	1 321	2 114	1 755	1 928	1 329
	VIII	1 547	1 199	1 325	2 109	1 755	1 937	1 331
	IX	1 543	1 199	1 341	2 098	1 751	1 937	1 335
	X	1 543	1 196	1 339	2 105	1 752	1 933	1 332
	XI	1 543	1 196	1 346	2 097	1 753	1 918	1 332
	XII	1 543	1 191	1 345	2 096	1 754	1 918	1 332
2004	I	1 543	1 185	1 328	2 091	1 739	1 906	1 333
	II	1 542	1 176	1 327	2 089	1 731	1 905	1 327
	III	1 549	1 177	1 334	2 105	1 726	1 910	1 330
	IV	1 555	1 181	1 335	2 099	1 742	1 917	1 334
	V	1 565	1 182	1 334	2 117	1 752	1 929	1 334
	VI	1 559	1 185	1 352	2 105	1 760	1 929	1 332
	VII	1 559	1 195	1 348	2 121	1 763	1 932	1 321
	VIII	1 560	1 177	1 347	2 099	1 755	1 932	1 324
	IX	1 567	1 179	1 360	2 117	1 751	1 938	1 330
	X	1 574	1 182	1 370	2 118	1 746	1 942	1 329
	XI	1 564	1 187	1 377	2 080	1 731	1 943	1 328
	XII	1 554	1 181	1 378	2 086	1 722	1 938	1 327
2005	I	1 562	1 185	1 372	2 102	1 733	1 936	1 329

## 70. Tuotannon hintaindeksi (jatk.) — Produktionsprisindex (forts.) — Production price index (cont.)

1949 = 100

Vuosi ja kuukausi År och månad Year and month	Toimiala (ISIC, Rev. 1) – Näringsgren (ISIC, Rev. 1) – Industry (ISIC, Rev. 1)						Kotimarkkina- tavarat Hemma- marknadsvaror Home market goods	Vientitavarat Exportvaror Export goods	
	34	35	36	37	38	5			
	Metallien perus- teollisuus Metallverk Basic metal industries	Metallituote- teollisuus Metallmanufaktur Manufacture of metal products except machinery and transport equipment	Kone- teollisuus Maskin- industri Manufacture of machinery except electrical machinery	Sähkötekninen teollisuus Elektroteknisk industri Manufacture of electrical machinery, apparatus, appliances and supplies	Kulkuneuvo- teollisuus Transport- medels- industri Manufacture of transport equipment	Sähkö-, kaasu-, vesijohito- yms. laitokset El-, gas- och vattenverk, m.m. Electricity, gas, water and sanitary services			
19	20	21	22	23	24	25	26		
2000. ....	1 224	1 601	2 303	777	1 749	1 092	1 658	1 724	
2001. ....	1 162	1 663	2 346	719	1 771	1 220	1 683	1 710	
2002. ....	1 141	1 684	2 350	677	1 797	1 291	1 674	1 651	
2003. ....	1 152	1 692	2 341	618	1 817	1 406	1 685	1 599	
2004. ....	1 290	1 733	2 356	570	1 842	1 444	1 689	1 606	
2002	I	1 123	1 673	2 353	694	1 778	1 308	1 674	1 649
	II	1 129	1 681	2 358	693	1 782	1 298	1 671	1 654
	III	1 149	1 681	2 360	690	1 790	1 292	1 676	1 656
	IV	1 148	1 687	2 360	689	1 793	1 280	1 676	1 661
	V	1 147	1 687	2 359	676	1 800	1 271	1 669	1 657
	VI	1 155	1 687	2 359	677	1 801	1 265	1 663	1 660
	VII	1 156	1 688	2 357	670	1 800	1 268	1 666	1 653
	VIII	1 131	1 685	2 336	671	1 799	1 262	1 665	1 642
	IX	1 134	1 687	2 336	673	1 800	1 276	1 675	1 648
	X	1 136	1 681	2 336	662	1 804	1 294	1 682	1 648
	XI	1 140	1 687	2 339	663	1 807	1 339	1 686	1 641
	XII	1 149	1 689	2 346	665	1 807	1 342	1 688	1 641
2003	I	1 162	1 692	2 352	665	1 804	1 385	1 695	1 644
	II	1 159	1 692	2 346	645	1 804	1 452	1 717	1 626
	III	1 160	1 690	2 344	645	1 804	1 348	1 701	1 627
	IV	1 157	1 692	2 340	607	1 804	1 357	1 681	1 599
	V	1 149	1 689	2 339	605	1 804	1 365	1 675	1 591
	VI	1 130	1 691	2 338	606	1 817	1 370	1 673	1 584
	VII	1 131	1 697	2 337	608	1 816	1 375	1 675	1 581
	VIII	1 140	1 699	2 339	608	1 819	1 391	1 677	1 587
	IX	1 143	1 693	2 336	613	1 825	1 403	1 671	1 588
	X	1 149	1 693	2 339	607	1 835	1 432	1 675	1 589
	XI	1 163	1 692	2 341	604	1 835	1 473	1 684	1 588
	XII	1 178	1 692	2 338	602	1 836	1 520	1 691	1 588
2004	I	1 197	1 696	2 335	599	1 836	1 512	1 691	1 587
	II	1 227	1 706	2 336	586	1 835	1 471	1 682	1 587
	III	1 256	1 706	2 341	583	1 832	1 470	1 690	1 594
	IV	1 282	1 730	2 347	580	1 833	1 444	1 681	1 608
	V	1 273	1 725	2 351	580	1 841	1 429	1 688	1 618
	VI	1 273	1 727	2 353	578	1 840	1 432	1 682	1 613
	VII	1 295	1 740	2 355	559	1 841	1 432	1 684	1 611
	VIII	1 299	1 741	2 363	560	1 853	1 431	1 687	1 612
	IX	1 332	1 744	2 361	561	1 847	1 436	1 693	1 618
	X	1 347	1 758	2 377	553	1 848	1 432	1 701	1 625
	XI	1 355	1 763	2 380	550	1 844	1 417	1 696	1 607
	XII	1 348	1 762	2 377	550	1 847	1 417	1 691	1 592
2005	I	1 366	1 769	2 389	547	1 846	1 421	1 695	1 605

## 71. Tuonnin hintaindeksi (cif) — Importprisindex (cif) — Import price index (cif)

1949 = 100

Vuosi ja kuukausi År och månad Year and month	Kokona- nais- indeksi Total index Total index	Tavararyhmä (SITC) – Varugrupp (SITC) – Commodity group (SITC)								
		0 Elin- tarvikkeet Livsmedel Food	1 Juomat ja tupakka Drycker och tobak Beverages and tobacco	2 Raaka-aineet (syötäväksi kel- paamattomat) Råvaror (icke ätbara) Crude mater- ials (inedible)	3 Kivennäispolto- aineet, kaasu, sähkö ja lämpö Mineraliska bränslen, gas, el och värme Mineral fuels, gas, elec- tricity and heat	5 Kemian- teollisuuden tuotteet Produkter från den kemiska industrin Chemicals	6 Valmistetut teokset Bearbetade varor Manufact- ured goods	67-68 Epäjalot metallit Oädla metaller Base metals	7 Koneet, laitteet kuljetusvälineet Maskiner, apparater, transportmedel Machinery and transport equipment	
		1	2	3	4	5	6	7	8	9
2000. ....	1 335	1 075	2 119	925	2 089	1 048	1 092	1 304	2 055	
2001. ....	1 298	1 044	2 055	883	1 931	1 031	1 043	1 163	2 046	
2002. ....	1 263	1 051	2 056	864	1 813	958	1 020	1 113	2 022	
2003. ....	1 258	1 020	2 090	867	1 880	953	1 016	1 115	1 982	
2004. ....	1 303	1 025	2 175	1 030	2 114	976	1 080	1 304	1 974	
2002	I	1 251	1 072	2 049	872	1 642	974	1 009	1 090	2 033
	II	1 252	1 074	2 034	867	1 669	968	1 003	1 077	2 037
	III	1 254	1 083	2 034	876	1 667	948	1 018	1 111	2 042
	IV	1 271	1 065	2 028	883	1 846	936	1 034	1 143	2 033
	V	1 277	1 066	2 103	872	1 902	938	1 029	1 129	2 039
	VI	1 272	1 063	2 087	877	1 809	952	1 040	1 161	2 039
	VII	1 272	1 056	2 087	878	1 807	962	1 043	1 162	2 036
	VIII	1 255	1 048	2 056	843	1 833	964	1 010	1 088	1 998
	IX	1 260	1 039	2 056	841	1 889	965	1 007	1 083	2 000
	X	1 271	1 018	2 050	854	1 969	965	1 012	1 093	2 005
	XI	1 252	1 006	2 050	856	1 763	969	1 021	1 116	2 007
	XII	1 270	1 021	2 037	853	1 963	961	1 018	1 104	2 001
2003	I	1 280	1 026	2 056	857	2 050	962	1 023	1 117	2 004
	II	1 284	1 028	2 056	870	2 107	971	1 021	1 114	1 994
	III	1 277	1 027	2 056	867	2 039	974	1 020	1 113	1 989
	IV	1 253	1 028	2 054	841	1 793	965	1 018	1 105	1 989
	V	1 240	1 016	2 054	824	1 723	953	1 013	1 100	1 978
	VI	1 244	1 012	2 089	830	1 771	952	1 012	1 100	1 979
	VII	1 250	1 009	2 107	841	1 839	947	1 009	1 099	1 982
	VIII	1 257	1 011	2 102	853	1 908	947	1 011	1 109	1 983
	IX	1 249	1 010	2 113	869	1 811	931	1 011	1 110	1 981
	X	1 255	1 020	2 120	897	1 861	942	1 014	1 124	1 971
	XI	1 254	1 019	2 120	910	1 832	942	1 018	1 138	1 971
	XII	1 257	1 037	2 151	943	1 822	947	1 022	1 155	1 965
2004	I	1 264	1 031	2 186	991	1 830	946	1 035	1 189	1 964
	II	1 264	1 037	2 153	998	1 801	948	1 043	1 211	1 965
	III	1 283	1 035	2 144	1 023	1 948	958	1 055	1 241	1 971
	IV	1 288	1 045	2 175	1 024	1 953	963	1 065	1 270	1 980
	V	1 301	1 038	2 156	1 015	2 111	968	1 068	1 274	1 982
	VI	1 295	1 038	2 166	1 007	2 035	965	1 077	1 296	1 980
	VII	1 314	1 042	2 188	1 061	2 131	976	1 105	1 367	1 981
	VIII	1 329	1 016	2 188	1 051	2 310	999	1 102	1 349	1 983
	IX	1 332	1 010	2 188	1 073	2 348	992	1 100	1 352	1 981
	X	1 347	1 001	2 185	1 042	2 562	1 008	1 107	1 372	1 976
	XI	1 321	1 005	2 185	1 038	2 265	994	1 107	1 371	1 971
	XII	1 301	1 005	2 185	1 043	2 077	990	1 102	1 354	1 955
2005	I	1 321	1 022	2 193	1 046	2 256	1 000	1 113	1 381	1 962

## 72. Viennin hintaindeksi (fob) — Exportprisindex (fob) — Export price index (fob)

1949 = 100

Vuosi ja kuukausi År och månad Year and month	Kokonais- indeksi Total- index Total index	Tavararyhmä (SITC) – Varugrupp (SITC) – Commodity group (SITC)								
		0	2	24	25	6	63	64	7	
		Elin- tarvikkeet Livsmedel Food	Raaka-aineet (syötäväksi kelpaamattomat) Råvaror (icke ätbara) Crude mater- ials (inedible)	Puutavarat Trävaror Wood	Paperi- vanuke Pappers- massa Pulp	Valmistetut teokset Bearbetade varor Manufac- tured goods	Puuteokset Varor av trä Goods of wood	Paperi, pahvi ja niistä val- mistetut teokset Papper, papp och varor därav Paper, paper- board and manuf. thereof	Koneet, laitteet, kuljetusvälineet Maskiner, apparater, transportmedel Machinery and transport equipment	
1	2	3	4	5	6	7	8	9		
2000.....	1 686	875	1 812	1 718	2 300	1 520	1 041	1 692	1 754	
2001.....	1 676	844	1 715	1 628	1 881	1 575	1 075	1 800	1 703	
2002.....	1 617	868	1 584	1 627	1 507	1 512	1 046	1 702	1 655	
2003.....	1 562	823	1 511	1 664	1 392	1 446	989	1 598	1 577	
2004.....	1 570	819	1 520	1 611	1 415	1 468	1 056	1 557	1 526	
2002	I	1 619	830	1 600	1 577	1 522	1 531	1 026	1 753	1 677
	II	1 624	864	1 615	1 615	1 506	1 529	1 028	1 740	1 680
	III	1 627	886	1 616	1 620	1 483	1 532	1 102	1 725	1 678
	IV	1 629	894	1 593	1 612	1 472	1 529	1 066	1 717	1 675
	V	1 623	888	1 574	1 631	1 478	1 521	1 052	1 708	1 662
	VI	1 625	890	1 586	1 626	1 527	1 522	1 055	1 706	1 662
	VII	1 619	875	1 600	1 646	1 539	1 506	957	1 697	1 653
	VIII	1 607	861	1 583	1 625	1 530	1 494	1 062	1 678	1 640
	IX	1 612	852	1 571	1 625	1 559	1 495	1 034	1 679	1 641
	X	1 612	857	1 561	1 630	1 529	1 498	1 025	1 684	1 632
	XI	1 605	856	1 577	1 660	1 514	1 493	1 085	1 669	1 632
	XII	1 604	859	1 534	1 657	1 422	1 489	1 060	1 663	1 634
2003	I	1 606	842	1 528	1 675	1 396	1 488	1 048	1 654	1 636
	II	1 588	835	1 520	1 679	1 357	1 464	1 016	1 616	1 599
	III	1 590	836	1 526	1 682	1 379	1 461	1 028	1 612	1 598
	IV	1 562	833	1 549	1 679	1 454	1 456	1 018	1 607	1 555
	V	1 555	824	1 555	1 668	1 500	1 450	1 002	1 605	1 554
	VI	1 546	818	1 504	1 664	1 422	1 433	975	1 590	1 563
	VII	1 543	816	1 481	1 650	1 375	1 429	967	1 582	1 564
	VIII	1 549	815	1 481	1 650	1 374	1 436	961	1 590	1 564
	IX	1 551	812	1 509	1 681	1 379	1 427	919	1 584	1 579
	X	1 552	815	1 503	1 681	1 359	1 429	951	1 578	1 575
	XI	1 550	813	1 477	1 631	1 361	1 435	982	1 577	1 570
	XII	1 553	824	1 499	1 628	1 343	1 445	1 006	1 581	1 563
2004	I	1 552	816	1 490	1 628	1 308	1 441	1 000	1 567	1 558
	II	1 552	810	1 489	1 631	1 299	1 449	986	1 567	1 542
	III	1 558	813	1 501	1 622	1 361	1 452	1 044	1 551	1 539
	IV	1 573	814	1 536	1 617	1 445	1 467	1 041	1 558	1 541
	V	1 582	825	1 554	1 615	1 520	1 467	1 096	1 556	1 542
	VI	1 578	828	1 558	1 620	1 529	1 465	1 058	1 561	1 542
	VII	1 576	828	1 570	1 632	1 542	1 477	1 089	1 558	1 512
	VIII	1 576	823	1 555	1 622	1 506	1 470	1 034	1 556	1 517
	IX	1 582	828	1 539	1 619	1 468	1 480	1 099	1 553	1 517
	X	1 588	819	1 507	1 595	1 388	1 491	1 115	1 562	1 505
	XI	1 571	811	1 475	1 565	1 326	1 479	1 039	1 550	1 501
	XII	1 557	811	1 462	1 563	1 283	1 472	1 071	1 540	1 499
2005	I	1 569	813	1 472	1 560	1 323	1 488	1 111	1 553	1 492

### 73. Julkisten menojen hintaindeksit – Prisindex för offentliga utgifter – Price indices of public expenditure

2000 = 100. Ryhmien painot ilmoitettu suluissa – Gruppvikterna inom parentes – Weighting figures in parentheses.

Valtiontalous – Statshushållningen – State finances							
Vuosi ja neljännes År och kvartal Year and quarter	Kulutusmenot Konsumptions- utgifter Consumption expenditure	Siirtomenot Transfereering- utgifter Transfers	Realisijoitukset Realplaceringar Real investments	Finanssijoitukset Finans- placeringar Financial investments	Muut menot Övriga utgifter Other expenditure	Yhteensä Totalt Total	Vuosi- muutos, % Förändring på årsnivå, % Year-on-year change, %
	(37,5)	(60,4)	(1,3)	(0,3)	(0,4)	(100,0)	
	1	2	3	4	5	6	7
2000. ....	100,0	100,0	100,0	100,0	100,0	100,0	..
2001. ....	103,6	103,5	103,8	103,1	102,6	103,6	3,6
2002. ....	106,7	106,2	105,9	104,1	104,2	106,4	2,7
2003. ....	109,9	108,3	107,9	105,9	105,1	108,9	2,3
*2004. ....	112,6	110,9	109,1	107,0	105,3	111,5	2,4
2002 I	105,6	105,4	104,8	103,5	103,5	105,5	2,5
2002 II	106,9	106,4	105,8	104,3	104,4	106,6	2,8
2002 III	107,1	106,4	106,6	104,2	104,3	106,6	2,7
2002 IV	107,1	106,6	106,3	104,4	104,6	106,8	2,9
2003 I	108,9	107,8	107,3	105,7	105,1	108,2	2,6
2003 II	110,1	108,4	107,5	105,9	105,3	109,0	2,3
2003 III	110,2	108,4	108,0	105,5	104,9	109,0	2,3
2003 IV	110,4	108,6	108,7	105,6	105,1	109,3	2,3
*2004 I	111,3	110,0	107,9	106,8	105,1	110,4	2,0
2004 II	112,7	110,8	108,8	106,8	105,1	111,4	2,2
2004 III	113,0	111,3	109,5	107,0	105,3	111,9	2,7
2004 IV	113,3	111,7	110,4	107,3	105,7	112,3	2,7

Kuntatalous – Kommunal ekonomi – Municipal finances										
Vuosi ja neljännes År och kvartal Year and quarter	Käyttökustannukset – Driftskostnader – Operating costs					Investointi- menot Investerings- utgifter Investment expenditure	Rahoitus- menot Finansierings- utgifter Financial expenditure	Liike- laitokset Affärsverk Unincorporated government enterprises	Yhteensä Totalt Total	Vuosi- muutos, % Förändring på årsnivå, % Year-on-year change, %
	Yhteensä Totalt Total	Henkilöstö- kustannukset Personal- kostnader Personnel costs	Tavaroiden ja palvelujen ostot Köp av varor och tjänster Purchases of goods and services	Muut käyttö- kustannukset Övriga drifts- kostnader Other operating costs	Poistot ja arvonalentu- miset Avskrivningar och värde- sänkningar Depreciation and reduction in value	(0,9)	(0,8)	(6,2)	(100,0)	
	8	9	10	11	12	13	14	15	16	17
2000. ....	100,0	100,0	100,0	100,0	100,0	100,0	100,0	100,0	100,0	..
2001. ....	103,4	104,1	102,9	103,2	100,1	106,9	102,8	102,8	103,4	3,4
2002. ....	106,3	108,0	105,2	105,4	99,3	115,2	86,2	104,2	106,1	2,6
2003. ....	109,4	111,6	108,1	108,1	99,0	123,4	77,5	106,4	109,1	2,8
*2004. ....	112,8	116,0	110,8	110,5	99,3	141,6	69,4	108,7	112,4	3,0
2002 I	105,1	106,6	104,0	104,3	99,3	112,6	86,6	103,3	104,9	2,4
2002 II	106,7	108,5	105,4	105,7	99,6	118,1	86,8	104,7	106,5	2,9
2002 III	106,6	108,3	105,5	105,7	99,3	113,6	87,3	104,4	106,4	2,4
2002 IV	106,8	108,5	105,8	106,1	99,0	116,6	84,3	104,6	106,6	2,8
2003 I	108,0	109,6	107,2	107,0	99,4	119,2	83,6	105,8	107,8	2,8
2003 II	109,7	111,9	108,4	108,4	98,8	122,6	79,6	106,6	109,4	2,7
2003 III	109,7	112,0	108,3	108,3	99,0	125,2	75,7	106,5	109,4	2,8
2003 IV	110,2	112,7	108,7	108,7	98,8	126,8	71,3	106,6	109,8	3,0
*2004 I	111,5	114,5	109,7	109,6	98,8	134,1	71,4	107,6	111,2	3,2
2004 II	112,7	115,9	110,7	110,3	99,3	141,9	69,3	108,6	112,4	2,7
2004 III	113,1	116,5	111,1	110,7	99,5	141,9	68,8	108,9	112,8	3,1
2004 IV	113,7	117,3	111,5	111,4	99,6	148,4	68,0	109,7	113,5	3,4

## 74. Elintarvikkeiden vähittäishintoja — Minutpriser på livsmedel — Retail prices of food products

Vuosi ja kuukausi År och månad Year and month	Täysmaito Komsum- tionsmjölk <i>Milk, regular</i>	Voi Smör <i>Butter</i>	Emmental- juusto Emmen- talerost <i>Emmenthal cheese</i>	Talous- margariini Hushålls- margarin <i>Margarine</i>	Munat Ägg <i>Eggs</i>	Ruoka- peruna Matpotatis <i>Potatoes</i>	Erikoi- vehnäjäuhot Special- vetemjöl <i>Wheat flour</i>	Ruisjäuhot Rågmjöl <i>Rye flour</i>	Tomaatti Tomat <i>Tomato</i>	Näkki- leipä Knäcke- bröd <i>Crisp bread</i>	Reikäleipä Hålkaka <i>Rye bread</i>	
	I	500 g	kg	500 g	kg	kg	2 kg	kg	kg	kg	kg	
	€											
	1	2	3	4	5	6	7	8	9	10	11	
2000. ....	0,63	2,34	8,97	1,14	2,28	0,54	1,27	0,84	2,37	4,48	2,65	
2001. ....	0,67	2,47	9,62	1,15	2,21	0,60	1,23	0,84	2,53	4,53	2,78	
2002. ....	0,70	2,41	9,84	1,13	2,12	0,61	1,26	0,81	3,03	4,39	2,81	
2003. ....	0,71	2,43	10,35	1,19	2,24	0,58	1,23	0,76	3,04	4,49	2,97	
2004. ....	0,71	2,46	10,65	1,18	2,36	0,72	1,21	0,76	2,94	4,53	3,09	
2002	I	0,70	2,42	9,60	1,11	2,10	0,60	1,25	0,82	3,40	4,45	2,70
	II	0,70	2,40	9,64	1,12	2,10	0,61	1,30	0,82	3,58	4,45	2,75
	III	0,70	2,39	9,70	1,12	2,10	0,61	1,30	0,82	5,28	4,46	2,73
	IV	0,70	2,41	9,67	1,11	2,14	0,63	1,28	0,82	4,09	4,36	2,77
	V	0,71	2,40	9,80	1,14	2,15	0,66	1,28	0,81	3,85	4,38	2,81
	VI	0,71	2,41	9,84	1,14	2,11	0,69	1,28	0,82	1,45	4,38	2,80
	VII	0,71	2,41	9,86	1,15	2,10	0,76	1,28	0,82	1,57	4,40	2,84
	VIII	0,71	2,43	10,01	1,15	2,07	0,63	1,28	0,81	2,22	4,39	2,81
	IX	0,71	2,43	9,99	1,14	2,17	0,56	1,23	0,79	2,30	4,38	2,83
	X	0,69	2,43	10,02	1,15	2,17	0,52	1,26	0,78	2,65	4,35	2,88
	XI	0,68	2,42	9,96	1,13	2,18	0,52	1,22	0,79	2,69	4,35	2,87
	XII	0,68	2,41	10,03	1,12	2,14	0,53	1,20	0,79	3,26	4,35	2,87
2003	I	0,71	2,43	10,25	1,17	2,15	0,53	1,24	0,78	3,14	4,37	2,92
	II	0,71	2,46	10,35	1,18	2,17	0,52	1,24	0,78	3,68	4,38	2,84
	III	0,71	2,44	10,34	1,19	2,16	0,53	1,24	0,77	3,83	4,39	2,89
	IV	0,71	2,43	10,25	1,18	2,10	0,53	1,23	0,77	4,17	4,39	2,89
	V	0,71	2,45	10,39	1,18	2,22	0,53	1,23	0,76	2,13	4,49	2,97
	VI	0,71	2,45	10,39	1,19	2,28	0,56	1,24	0,76	1,76	4,52	3,03
	VII	0,71	2,42	10,37	1,19	2,27	0,60	1,22	0,76	1,71	4,55	3,01
	VIII	0,70	2,45	10,36	1,19	2,31	0,63	1,23	0,75	1,58	4,54	3,02
	IX	0,71	2,42	10,44	1,19	2,31	0,61	1,22	0,75	3,50	4,52	3,03
	X	0,70	2,44	10,39	1,19	2,31	0,59	1,24	0,75	3,64	4,55	3,04
	XI	0,70	2,42	10,37	1,19	2,32	0,63	1,24	0,75	3,60	4,56	3,02
	XII	0,70	2,38	10,35	1,18	2,26	0,64	1,23	0,75	3,72	4,57	3,03
2004	I	0,72	2,47	10,60	1,19	2,38	0,65	1,25	0,75	3,34	4,52	3,04
	II	0,72	2,45	10,62	1,19	2,37	0,68	1,23	0,75	3,68	4,53	3,04
	III	0,72	2,47	10,62	1,20	2,36	0,68	1,24	0,74	3,79	4,52	3,02
	IV	0,73	2,48	10,60	1,19	2,37	0,69	1,23	0,74	3,65	4,52	3,01
	V	0,71	2,46	10,68	1,17	2,41	0,73	1,22	0,75	2,23	4,48	3,04
	VI	0,71	2,48	10,68	1,18	2,36	0,76	1,22	0,76	1,46	4,52	3,04
	VII	0,71	2,47	10,67	1,18	2,35	0,84	1,21	0,77	1,97	4,54	3,08
	VIII	0,71	2,47	10,60	1,18	2,36	0,75	1,21	0,77	1,96	4,54	3,08
	IX	0,72	2,47	10,64	1,18	2,36	0,71	1,21	0,77	3,02	4,55	3,16
	X	0,72	2,48	10,65	1,19	2,35	0,71	1,22	0,77	3,10	4,55	3,17
	XI	0,71	2,45	10,69	1,17	2,32	0,71	1,17	0,77	3,32	4,53	3,19
	XII	0,71	2,41	10,70	1,16	2,30	0,71	1,14	0,77	3,76	4,50	3,17
2005	I	0,72	2,46	10,57	1,18	2,33	0,70	1,20	0,78	3,11	4,49	3,15

## 74. Elintarvikkeiden vähittäishintoja (jatk.) — Minutpriser på livsmedel (forts.) — Retail prices of food products (cont.)

Vuosi ja kuukausi År och månad Year and month	Pitkäjyvä- riisi Långkornigt ris Long grain rice	Sarvi- makaroni Vanliga makaroner Macaroni	Naudanlapa Nötkött, bog Beef, shoulder	Jauheliha, ei paistia <sup>1)</sup> Malet kött, ej stek <sup>1)</sup> Minced meat, excl. round of beef <sup>1)</sup>	Broilerin koipi-reisi- palat Ben-lårbitar av broiler Chicken drumsticks, legs	Kuoretto- mat nakit Knackkorv utan skal Frankfur- ters, skinless	Pakaste- seiti Djupfryst sej Frozen coley	Kirjolohi- file Regnbågs- filé Rainbow trout fillet	Hienosokeri Fint socker Granulated sugar	Kahvi- paketti Kaffe- paket Coffee, packaged	Appelsiini Apelsiner Oranges	
	kg	kg	kg	kg	kg	kg	400 g	kg	kg	500 g	kg	
	€	€	€	€	€	€	€	€	€	€	€	
	12	13	14	15	16	17	18	19	20	21	22	
2000. ....	2,48	0,89	7,11	5,53	2,37	4,44	2,45	9,23	1,12	3,07	1,33	
2001. ....	2,44	0,90	7,31	5,92	2,65	4,74	2,39	8,61	1,14	2,71	1,52	
2002. ....	2,44	0,88	7,55	6,91	2,71	4,67	2,28	8,04	1,11	2,34	1,48	
2003. ....	2,46	0,85	7,68	6,70	2,47	4,73	2,28	8,88	1,09	2,18	1,50	
2004. ....	2,42	0,83	7,90	6,95	2,10	4,60	2,18	9,36	1,07	2,19	1,48	
2002	I	2,30	0,93	7,37	6,89	2,82	4,70	2,31	7,67	1,13	2,42	1,18
	II	2,42	0,93	7,49	6,90	2,80	4,67	2,30	7,56	1,12	2,42	1,39
	III	2,42	0,90	7,57	6,93	2,76	4,67	2,29	7,86	1,13	2,41	1,53
	IV	2,44	0,90	7,56	6,91	2,71	4,67	2,26	7,71	1,09	2,33	1,58
	V	2,49	0,90	7,61	6,97	2,74	4,70	2,29	7,83	1,10	2,33	1,61
	VI	2,50	0,88	7,69	6,99	2,73	4,70	2,29	8,03	1,11	2,41	1,64
	VII	2,50	0,88	7,67	7,00	2,72	4,67	2,29	8,31	1,04	2,35	1,58
	VIII	2,47	0,88	7,54	7,00	2,73	4,67	2,28	8,45	1,15	2,34	1,52
	IX	2,45	0,83	7,48	6,87	2,67	4,67	2,25	8,58	1,14	2,30	1,49
	X	2,46	0,83	7,53	6,82	2,66	4,63	2,28	8,30	1,13	2,27	1,46
	XI	2,46	0,85	7,54	6,86	2,61	4,63	2,26	8,02	1,07	2,27	1,42
	XII	2,45	0,85	7,57	6,79	2,58	4,63	2,27	8,17	1,10	2,21	1,34
2003	I	2,45	0,83	7,53	6,83	2,70	4,63	2,29	8,57	1,11	2,24	1,14
	II	2,43	0,83	7,62	6,72	2,70	4,73	2,29	8,63	1,10	2,22	1,21
	III	2,44	0,85	7,57	6,75	2,56	4,70	2,28	8,84	1,10	2,22	1,41
	IV	2,44	0,83	7,58	6,71	2,54	4,70	2,28	8,81	1,11	2,19	1,55
	V	2,46	0,85	7,66	6,69	2,49	4,70	2,27	9,09	1,10	2,21	1,54
	VI	2,48	0,85	7,74	6,69	2,45	4,70	2,28	9,04	1,10	2,18	1,59
	VII	2,47	0,85	7,73	6,69	2,44	4,77	2,27	9,21	1,06	2,18	1,69
	VIII	2,47	0,85	7,74	6,66	2,41	4,77	2,26	9,09	1,06	2,18	1,69
	IX	2,47	0,85	7,65	6,46	2,36	4,70	2,27	9,04	1,08	2,16	1,59
	X	2,47	0,85	7,72	6,68	2,31	4,73	2,29	8,87	1,09	2,16	1,63
	XI	2,47	0,83	7,80	6,73	2,34	4,73	2,28	8,78	1,09	2,13	1,57
	XII	2,46	0,85	7,79	6,74	2,32	4,73	2,29	8,56	1,08	2,14	1,41
2004	I	2,46	0,83	7,72	6,95	2,24	4,63	2,26	8,68	1,08	2,16	1,08
	II	2,45	0,83	7,82	6,88	2,14	4,63	2,23	8,77	1,08	2,09	1,16
	III	2,43	0,83	7,79	6,87	2,21	4,67	2,23	9,02	1,08	2,14	1,35
	IV	2,45	0,83	7,83	6,84	2,19	4,60	2,21	9,11	1,07	2,21	1,41
	V	2,46	0,83	7,85	6,88	2,17	4,57	2,19	9,71	1,08	2,22	1,48
	VI	2,45	0,83	7,91	6,86	2,16	4,60	2,18	10,22	1,07	2,19	1,70
	VII	2,43	0,80	8,02	6,98	2,13	4,60	2,16	10,10	1,05	2,22	1,73
	VIII	2,42	0,80	7,99	6,93	2,11	4,63	2,19	9,86	1,06	2,19	1,70
	IX	2,39	0,83	7,95	7,09	2,01	4,53	2,13	9,81	1,07	2,24	1,65
	X	2,38	0,83	7,89	7,07	1,96	4,53	2,14	9,37	1,07	2,22	1,64
	XI	2,33	0,83	8,05	7,00	1,98	4,53	2,14	8,91	1,07	2,23	1,56
	XII	2,34	0,80	8,02	6,99	1,94	4,50	2,15	8,72	1,07	2,21	1,26
2005	I	2,23	0,80	8,02	7,20	1,99	4,64	2,09	8,91	1,07	2,25	1,20

<sup>1)</sup> Vuodesta 2002 alkaen, naudan paistia.<sup>1)</sup> Fr.o.m. år 2002, nötkstek.<sup>1)</sup> From 2002, ground beef steak.

## 75. Vireillepannut konkurssit — Anhängiggjorda konkurser — Bankruptcy proceedings instituted

Vuosi ja neljännes År och kvartal Year and quarter	Kaikkiaan Totalt	Yhtiöt ja yhteisöt (TOL 2002) – Bolag och samfund (TOL 2002) – Companies and corporations (TOL 2002)							
	1	2	3	4	5	6	7	8	9
2000. ....	2 908	26	345	378	641	204	473	44	2 111
2001. ....	2 793	25	308	394	610	161	489	48	2 035
2002. ....	2 885	29	345	443	635	149	538	34	2 173
2003. ....	2 769	25	352	388	608	151	530	37	2 091
2004. ....	2 417	19	284	387	531	127	485	27	1 860
2001 I	643	6	77	85	136	43	126	5	478
II	741	4	89	107	156	43	117	12	528
III	688	6	68	104	148	45	113	17	501
IV	721	9	74	98	170	30	133	14	528
2002 I	747	9	85	107	165	49	124	11	550
II	758	10	77	125	177	39	139	8	575
III	678	5	90	109	148	33	135	8	528
IV	702	5	93	102	145	28	140	7	520
2003 I	687	11	99	95	140	46	123	5	519
II	732	5	79	114	147	46	151	13	555
III	632	3	80	83	155	28	124	11	484
IV	718	6	94	96	166	31	132	8	533
2004 I	705	12	84	112	142	37	139	3	529
II	585	6	78	87	120	25	110	8	434
III	565	–	62	92	139	35	114	8	450
IV	562	1	60	96	130	30	122	8	447

Vuosi ja neljännes År och kvartal Year and quarter	Yrittäjät (TOL 2002) – Företagare (TOL 2002) – Self-employed (TOL 2002)								Muut yksityishenkilöt Andra enskilda personer <i>Other individuals</i>	
	10	11	12	13	14	15	16	17		18
2000. ....	17	59	76	131	63	58	275	679	118	
2001. ....	22	38	61	127	42	61	288	639	119	
2002. ....	22	43	84	118	41	58	268	634	78	
2003. ....	29	42	71	93	56	84	248	623	55	
2004. ....	18	26	67	101	49	63	191	515	42	
2001 I	3	10	12	30	5	15	70	145	20	
II	7	9	18	38	11	22	75	180	33	
III	7	8	20	31	17	13	64	160	27	
IV	5	11	11	28	9	11	79	154	39	
2002 I	7	15	21	27	11	13	79	173	24	
II	10	13	22	37	9	16	63	170	13	
III	3	9	11	26	8	13	63	133	17	
IV	2	6	30	28	13	16	63	158	24	
2003 I	9	12	23	26	10	22	56	158	10	
II	10	12	19	24	21	15	57	158	19	
III	3	6	9	17	14	26	63	138	10	
IV	7	12	20	26	11	21	72	169	16	
2004 I	6	9	17	33	18	20	73	176	–	
II	8	7	18	25	13	17	45	133	18	
III	1	7	17	18	11	12	37	103	12	
IV	3	3	15	25	7	14	36	103	12	

**76. Poliisin tietoon tulleet rikokset, päihtymyksen takia säilöön otetut ja pysäköintivirheet**  
**Brott som kommit till polisens kännedom, berusade som tagits i förvar och parkeringsfel**  
**Offences recorded by the police; intoxicated persons taken into custody; parking offences**

Vuosi ja kuukausi År och månad Year and month	Kaikki rikokset Alla brott All offences	Rikoslakia vastaan tehdyt rikokset – Brot mot strafflagen – Offences against the Penal Code										
	Virkamiehen väkivaltainen vastustaminen Väldsamt motstånd mot tjänsteman Assaulting an official	Haitanteko virkamiehelle Hindrande av tjänsteman Impeding an official in the performance of his duties	Rattijuopumus Rattfylleri Drunken driving	Väärennysrikokset Förfälskningsbrott Forgeries	Salakuljetus Smuggling	Tappo, murha, surma Dråp, mord, dråp under förmlidrande omständigheter Man-slaughter, murder, homicide	Pahoinpitely Misshandel Assault	Seksuuallirikokset Sexualbrott Sexual offences	Varkaus Tillgrepp Theft	Vahingon- teko Skade- görelse Damage to property	Kavallus För- skingring Embezzle- ment	
	1	2	3	4	5	6	7	8	9	10	11	12
2000 . . . .	769 004	999	2 053	22 783	6 248	108	146	27 820	1 283	193 409	50 465	2 882
2001 <sup>1)</sup> . . . .	747 774	1 176	2 177	22 722	5 196	39	155	27 329	1 224	178 491	47 401	3 060
2002 . . . .	740 338	1 252	2 264	22 957	5 931	20	131	28 022	1 455	179 287	46 297	3 243
2003 . . . .	762 451	1 350	2 265	24 604	5 678	15	103	28 862	1 581	177 601	48 360	3 625
*2004 . . . .	783 838	1 415	2 255	27 027	5 786	16	148	29 585	1 693	161 619	50 371	3 540
2002 I	53 433	84	152	1 465	378	—	7	2 099	196	11 536	3 021	280
II	53 975	93	169	1 388	403	—	10	1 845	76	11 107	2 881	276
III	54 032	82	194	1 881	474	8	11	2 077	137	12 327	3 429	214
IV	62 993	98	173	1 801	600	1	10	2 229	94	15 203	4 418	257
V	67 351	128	197	2 125	361	1	10	2 477	100	16 723	4 560	251
VI	63 396	127	219	2 581	287	—	12	2 571	131	16 319	4 161	232
VII	68 396	130	256	2 417	450	—	15	2 586	115	17 772	4 337	251
VIII	72 995	121	203	2 419	357	—	13	2 754	131	18 510	4 530	298
IX	68 931	100	154	2 248	292	—	5	2 061	116	17 225	4 347	296
X	64 499	104	188	1 734	352	2	13	2 186	106	15 084	3 869	306
XI	54 695	110	179	1 753	390	1	6	2 155	95	12 432	3 448	261
XII	46 921	82	188	1 389	311	2	16	2 079	108	11 871	2 983	228
2003 I	50 728	107	189	1 281	539	3	7	1 853	107	10 780	3 080	281
II	50 627	100	157	1 524	418	2	11	1 679	98	10 995	2 731	251
III	59 670	106	177	1 855	298	—	10	2 133	99	13 150	3 489	258
IV	60 774	89	157	1 824	408	2	10	2 114	119	13 647	3 762	291
V	66 365	128	191	2 454	282	—	9	2 609	145	16 104	4 765	322
VI	66 216	126	224	2 494	205	—	11	2 590	131	16 126	4 416	276
VII	68 687	136	211	2 570	415	—	10	2 672	163	17 718	4 388	322
VIII	72 816	103	232	2 492	310	—	14	2 478	146	18 257	4 446	315
IX	71 714	115	170	2 382	305	—	6	2 343	123	17 589	4 910	326
X	68 179	113	217	2 105	520	2	4	2 441	166	15 917	4 490	323
XI	60 941	117	156	2 161	319	1	11	2 605	139	13 194	4 257	286
XII	54 244	108	191	1 716	302	1	8	2 183	101	11 398	3 412	256
*2004 I	55 430	100	178	1 747	377	1	11	2 273	122	11 041	3 709	259
II	55 546	97	166	1 774	434	3	17	1 970	113	10 697	3 138	286
III	62 642	132	201	2 019	344	—	21	2 117	132	11 883	3 219	311
IV	64 978	109	178	2 275	287	2	9	2 428	131	12 937	4 126	266
V	71 363	122	188	2 727	348	2	7	2 813	210	15 102	5 103	303
VI	67 347	111	221	2 777	328	—	15	2 317	125	15 025	4 303	265
VII	67 811	127	191	2 671	326	1	11	2 728	136	15 777	4 568	277
VIII	75 977	143	222	2 560	473	1	9	2 563	150	16 630	4 719	293
IX	71 418	109	186	2 451	402	1	16	2 113	126	15 066	4 616	312
X	66 464	127	166	2 289	557	—	13	2 523	155	13 729	4 838	355
XI	63 469	102	161	1 979	381	—	13	2 104	154	11 977	3 758	264
XII	54 149	141	204	1 889	439	1	12	2 455	156	10 466	3 680	285

<sup>1)</sup> Vuodesta 2001 lähtien luvut eivät sisällä tulin tietoon tulleita rikoksia.

<sup>1)</sup> Fr.o.m. år 2001 innehåller uppgifterna inte brott som kommit till tullens kännedom.

<sup>1)</sup> From 2001 onwards the figures do not include offences recorded by the Customs.

**76. Poliisin tietoon tulleet rikokset, päihtymyksen takia säilöön otetut ja pysäköintivirheet (jatk.)**  
**Brott som kommit till polisens kännedom, berusade som tagits i förvar och parkeringsfel (forts.)**  
**Offences recorded by the police; intoxicated persons taken into custody; parking offences (cont.)**

Vuosi ja kuukausi År och månad Year and month	Muut rikokset – Övriga brott – Other offences									Liikenne- rikokset Traffik- brott Traffic offences	Päihtymyk- sen takia säilöön- otetut Berusade som tagits i förvar Intoxicated persons taken into custody	Pysäköinti- virheet Parke- ringsfel Parking offences								
	Ryöstö Rån Robbery	Petos ml. maksuväli- nepetokset Bedrägeri inkl. betal- ningsmedels- bedrägerier Fraud incl. means- of-payment fraud	Huumaus- aine- rikokset Narkotika- brott Offences involving narcotics	Muut Övriga Other	Yhteensä Totalt Total	Alkoholi- pitoisen aineen luvata- ton maahan- tuonti Olovlig in- försel av alkoholhal- tigt ämne Illicit im- port of alcohol	Muut alko- holilaki- rikokset Övriga brott mot alkohol- lagen Other offen- ces against the Alchoh- lic Bever- ages Act	Muut Övriga Other offences	Yhteensä Totalt Total				13	14	15	16	17	18	19	20
2000 . . . .	2 600	14 963	13 445	193 411	532 615	2 585	4 003	15 258	21 846	214 543	96 944	645 197								
2001 <sup>1)</sup> . . . .	2 157	13 728	14 869	196 451	516 175	64	4 082	15 610	19 756	211 843	95 913	640 749								
2002 . . . .	2 120	15 605	13 857	197 753	520 194	31	3 300	16 365	19 696	200 448	95 955	650 118								
2003 . . . .	2 045	14 641	15 058	212 509	538 297	21	2 973	17 040	20 034	204 120	95 275	654 086								
*2004 . . . .	1 919	14 455	14 394	222 881	537 104	8	3 742	24 447	28 197	218 537	105 906	..								
2002 I	159	1 085	1 112	14 247	35 821	2	232	1 201	1 435	16 177	6 673	..								
II	147	2 520	1 109	13 528	35 552	4	172	1 012	1 188	17 235	6 525	..								
III	173	1 204	1 154	13 191	36 556	3	244	1 093	1 340	16 136	7 681	..								
IV	165	1 202	1 176	16 197	43 624	7	297	1 241	1 545	17 824	8 337	..								
V	186	1 166	1 336	18 263	47 884	3	265	1 364	1 632	17 835	8 724	..								
VI	176	1 159	1 077	17 656	46 708	–	386	1 514	1 900	14 788	9 370	..								
VII	208	1 258	1 102	19 032	49 929	3	290	1 684	1 977	16 490	9 988	..								
VIII	234	1 246	1 239	20 364	52 419	–	358	1 851	2 209	18 367	9 699	..								
IX	222	1 284	1 058	19 556	48 964	3	279	1 695	1 977	17 990	7 599	..								
X	163	1 541	1 001	17 606	44 255	1	248	1 348	1 597	18 647	7 110	..								
XI	158	1 284	1 023	14 813	38 108	5	229	1 119	1 353	15 234	6 953	..								
XII	123	915	863	12 594	33 752	–	178	1 024	1 202	11 967	7 156	..								
2003 I	133	1 222	1 190	13 596	34 368	3	160	1 099	1 262	15 098	6 680	..								
II	125	1 137	1 404	13 212	33 844	–	140	1 062	1 202	15 581	6 592	..								
III	175	1 084	1 367	15 824	40 025	–	182	1 253	1 435	18 210	7 453	..								
IV	155	1 145	1 157	15 834	40 714	2	215	1 173	1 390	18 670	7 369	..								
V	169	1 073	1 269	17 833	47 353	3	308	1 372	1 683	17 329	8 810	..								
VI	212	1 081	997	18 412	47 301	1	282	1 508	1 791	17 124	9 085	..								
VII	193	1 355	1 100	19 665	50 918	1	248	1 789	2 038	15 731	10 443	..								
VIII	203	1 209	1 349	21 515	53 069	1	340	1 702	2 043	17 704	9 127	..								
IX	207	1 096	1 176	21 201	51 949	4	283	1 405	1 692	18 073	7 852	..								
X	188	1 396	1 186	19 689	48 757	2	265	1 160	1 427	17 995	7 350	..								
XI	167	1 118	1 123	17 550	43 204	1	286	746	1 033	16 704	7 478	..								
XII	125	884	956	16 505	38 146	2	204	820	1 026	15 072	6 962	..								
*2004 I	126	1 073	1 172	15 361	37 550	2	187	1 232	1 421	16 459	6 698	..								
II	134	1 083	1 132	14 957	36 001	1	230	1 236	1 467	18 078	6 498	..								
III	160	1 332	1 182	17 783	40 836	1	232	1 732	1 965	19 841	8 596	..								
IV	133	1 129	1 059	17 816	42 885	–	233	1 976	2 209	19 884	9 322	..								
V	174	1 063	1 204	20 105	49 471	2	458	2 240	2 700	19 192	9 807	..								
VI	181	1 093	1 122	19 404	47 287	2	415	2 424	2 841	17 219	9 929	..								
VII	182	1 405	1 279	19 447	49 126	–	291	2 415	2 706	15 979	11 561	..								
VIII	222	1 146	1 210	22 535	52 876	–	339	2 619	2 958	20 143	10 013	..								
IX	186	1 115	1 209	20 817	48 725	–	386	2 316	2 702	19 991	8 795	..								
X	172	1 240	1 159	18 704	46 027	–	458	2 257	2 715	17 722	8 900	..								
XI	133	1 431	1 193	18 581	42 231	–	256	2 018	2 274	18 964	7 474	..								
XII	163	1 138	957	15 666	37 652	–	204	1 822	2 026	14 471	8 177	..								

## Trendi – Trend – Trend

Vuosi ja kuukausi År och månad Year and month	Työllisyys – Sysselsättning – Employment						Maa- ja metsätalous – Jord- och skogsbruk – Agriculture and forestry						
	Työ- voima <sup>1)</sup> Arbets- kraft <sup>1)</sup> Labour force <sup>1)</sup>	Työlliset <sup>1)</sup> Sysse- latta <sup>1)</sup> Employed <sup>1)</sup>	Työttö- mät <sup>1)</sup> Arbets- lösa <sup>1)</sup> Un- employed <sup>1)</sup>	Työttö- mät/työ- voima <sup>1)</sup> Arbets- lösa/ar- betskraft <sup>1)</sup> Unem- ployed/la- bour force <sup>1)</sup>	Työttömät työnhakijat Arbetslösa Arbets- sökande Unemployed job seekers	Avoimet työpaikat Lediga Arbets- platser Job vacancies	Meijereiden vastaan- ottama maito Av mejerier invägd mjölk Milk received by dairies	Naudan- lihan tuotanto Produktion av nötkött Production of beef	Sianlihan tuotanto Produktion av fläsk Production of pork	Markkina- hakuut Marknads- avverknningar Commercial fellings	Aines- pinopuu Travot rånvirke Cord- wood	Tukki- puu Stock Logs	
	1 000		%	1 000	1 000 000 l	1 000 000 kg		1 000 m <sup>3</sup>					
	1	2	3	4	5	6	7	8	9	10	11	12	
2002	I	2 617	2 376	240	9,2	301	25	201	7,4	14,7	4 450	2 296	2 134
	II	2 614	2 375	239	9,1	300	25	201	7,4	14,8	4 491	2 308	2 154
	III	2 613	2 375	238	9,1	298	25	200	7,4	14,9	4 485	2 306	2 157
	IV	2 612	2 375	237	9,1	297	26	200	7,4	15,0	4 466	2 298	2 150
	V	2 611	2 374	237	9,1	295	26	200	7,5	15,1	4 455	2 297	2 117
	VI	2 610	2 373	237	9,1	293	26	199	7,5	15,2	4 461	2 307	2 111
	VII	2 608	2 372	236	9,1	293	26	199	7,5	15,4	4 506	2 332	2 135
	VIII	2 607	2 371	236	9,1	292	26	198	7,5	15,5	4 584	2 370	2 162
	IX	2 606	2 371	236	9,0	291	26	198	7,6	15,6	4 650	2 407	2 198
	X	2 606	2 371	235	9,0	290	26	198	7,6	15,7	4 658	2 420	2 214
	XI	2 606	2 372	234	9,0	289	27	197	7,6	15,7	4 609	2 401	2 189
	XII	2 608	2 374	234	9,0	288	27	196	7,7	15,8	4 559	2 374	2 133
2003	I	2 609	2 376	234	8,9	288	27	195	7,7	15,9	4 523	2 355	2 114
	II	2 610	2 376	234	9,0	288	27	195	7,8	15,9	4 516	2 340	2 160
	III	2 609	2 375	234	9,0	288	27	195	7,8	15,9	4 564	2 349	2 204
	IV	2 606	2 372	234	9,0	289	27	194	7,8	16,0	4 639	2 377	2 241
	V	2 602	2 368	234	9,0	289	27	194	7,8	16,1	4 668	2 390	2 267
	VI	2 597	2 364	233	9,0	289	27	194	7,8	16,1	4 658	2 384	2 254
	VII	2 593	2 360	232	9,0	289	27	194	7,8	16,1	4 633	2 374	2 218
	VIII	2 589	2 357	231	8,9	289	26	195	7,8	16,2	4 583	2 356	2 204
	IX	2 586	2 355	231	8,9	288	26	196	7,7	16,2	4 530	2 328	2 214
	X	2 585	2 354	231	8,9	288	26	195	7,7	16,2	4 512	2 312	2 206
	XI	2 585	2 354	231	8,9	288	26	195	7,7	16,2	4 513	2 312	2 194
	XII	2 586	2 354	232	9,0	288	26	195	7,7	16,2	4 491	2 306	2 192
2004	I	2 587	2 355	233	9,0	288	26	196	7,7	16,3	4 467	2 301	2 163
	II	2 589	2 356	233	9,0	288	26	196	7,7	16,4	4 460	2 308	2 129
	III	2 590	2 357	233	9,0	288	26	195	7,7	16,4	4 459	2 320	2 118
	IV	2 591	2 358	233	9,0	288	26	194	7,6	16,4	4 449	2 318	2 123
	V	2 592	2 359	233	9,0	288	26	193	7,6	16,4	4 437	2 309	2 159
	VI	2 594	2 361	233	9,0	288	26	192	7,6	16,4	4 440	2 307	2 174
	VII	2 597	2 365	232	8,9	287	27	192	7,6	16,4	4 442	2 303	2 157
	VIII	2 600	2 369	230	8,9	287	27	191	7,6	16,5	4 429	2 291	2 154
	IX	2 601	2 373	229	8,8	286	28	190	7,5	16,5	4 429	2 291	2 151
	X	2 602	2 375	227	8,7	286	28	190	7,5	16,5	4 454	2 308	2 153
	XI	2 602	2 377	225	8,7	286	29	190	7,5	16,6	4 476	2 324	2 161
	XII	2 601	2 377	224	8,6	285	29	190	7,5	16,7	4 497	2 340	2 161

<sup>1)</sup> ILO/EU-määritelmän mukaan.<sup>1)</sup> Enligt ILO:s/EU:s definition.<sup>1)</sup> According to the ILO/EU definition.

**Trendi – Trend – Trend**

Teollisuustuotannon volyymi-indeksi – Volymindex för industriproduktionen – Volume index of industrial output

Käyttötarkoitukset – Användningssyfte – Main industrial groupings

Toimiala (TOL 2002) – Näringgren (TOL 2002) – Industry (TOL 2002)

Vuosi ja kuukausi År och månad Year and month	Koko teollisuus Hela industrin Total industry	Energia- tuotteet Energi- produkter Energy	Raaka-aineet ja tuotanto- hyödykkeet Råvaror och produktions- föremådenheter Intermediate goods	Investointi- tavarat Investerings- varor Capital goods	Kesto- kulutus- tavarat Varaktiga konsumtionsvaror Durable consumer goods	Muut kulutus- tavarat Övriga konsumtionsvaror Non- durable consumer goods	C Mine- raalien kaivu Utvinning av mineral Mining and quarrying	D Teollisuus Tillverkning Manu- facturing	15 Elintarv. ja juomien valmistus Livsmedels-, och dryckes- varu- framställning Manuf. of food products and beverages	DB (17–18) Tekstiilien ja vaatteiden valmistus Tillverkning av textilier och kläder Manuf. of textiles and wearing apparel	20 Puutavaran ja puutuot- teiden valmistus Tillverkning av trä och varor av trä Manuf. of wood and wood products	
												13
2000 = 100												
2002	I	99	107	96	103	91	103	126	98	105	102	99
	II	100	108	96	103	91	103	128	99	105	102	100
	III	101	108	97	105	91	103	129	101	105	102	100
	IV	102	109	97	105	90	103	129	101	105	102	100
	V	102	110	98	106	90	103	129	102	106	102	101
	VI	103	111	98	106	88	103	130	103	106	101	101
	VII	103	112	99	106	87	103	130	103	106	101	101
	VIII	103	113	100	106	85	103	130	102	106	100	102
	IX	103	114	100	105	83	103	130	102	106	99	102
	X	103	115	101	106	82	103	130	102	106	99	102
	XI	104	115	101	106	81	103	132	103	107	98	103
	XII	104	116	100	106	81	103	134	103	107	97	103
2003	I	104	117	100	106	80	103	135	103	107	95	103
	II	104	117	100	106	79	103	136	102	107	94	103
	III	104	118	101	105	79	102	136	102	107	93	104
	IV	103	118	101	104	80	103	135	102	107	93	105
	V	103	118	101	104	81	103	133	102	107	92	105
	VI	103	118	101	103	82	103	132	102	107	92	106
	VII	103	119	101	103	83	103	130	102	108	92	106
	VIII	103	119	102	103	86	103	128	102	108	93	107
	IX	104	119	102	103	89	103	127	102	108	92	108
	X	104	119	103	103	91	103	125	102	108	92	108
	XI	104	119	103	104	91	102	122	103	108	91	108
	XII	104	119	102	105	91	102	118	103	108	90	108
2004	I	105	119	103	105	90	102	115	104	108	89	107
	II	105	118	104	106	90	102	112	104	108	88	107
	III	106	118	104	106	91	102	109	104	109	88	107
	IV	106	118	105	107	90	102	108	105	109	87	107
	V	107	118	105	109	88	101	107	106	109	87	107
	VI	108	117	107	110	87	101	107	107	109	86	108
	VII	109	117	107	112	86	101	107	108	109	85	108
	VIII	109	116	107	113	84	101	108	108	109	84	108
	IX	109	116	107	113	81	101	109	108	109	84	108
	X	109	115	107	114	79	101	110	108	109	83	108
	XI	109	115	108	114	78	101	111	109	109	83	109
	XII	109	114	108	113	77	100	113	109	110	83	109
2005	I	109	114	108	113	76	100	115	109	110	83	109

## Trendi – Trend – Trend

Teollisuustuotannon volyyymi-indeksi (jatk.) – Volymindex för industriproduktionen (forts.) – Volume index of industrial output (cont.)

Toimiala (TOL 2002) – Näringgren (TOL 2002) – Industry (TOL 2002)

Erikoisindeksit – Specialindex – Special indices

Vuosi ja kuukausi År och månad Year and month	21 Massan, paperin ja paperi- tuotteiden valmistus Massa-, pappers- och pappersvaru- tillverkning Manuf. of pulp, paper and paper products	22 Kustan- taminen ja paina- minen Förlags- verksamhet Publishing and printing	24 Kemi- kaalien ja kemiallisten tuotteiden valmistus Tillverkning av kemikalier och kemiska produkter Manuf. of chemicals and chemical products	DJ (27–28) Metallien jalostus ja metalli- tuotteiden valmistus Metallfram- ställning och metallvaru- tillv. Manuf. of basic metals and fabricated metal products	29 Koneiden ja laitteiden valmistus Tillv. av maskiner och ut- rustning Manuf. of machinery and equipment	DL (30–33) Sähkö- teknisten tuotteiden valmistus Tillv. av eltekniška produkter Manuf. of electrical equipment	E Energia- ja vesihuolto El-, gas-, värme- och vattenför- sörjning Electricity, gas and water supply	20–21 Puu- ja paperi- teollisuus Trä- och pappers- industrin Wood and paper industry	23–25 Kemian- teollisuus Kemiska industrin Chemical industry	27–35 Metalli- teollisuus Metall- industrin Metal industry	Muu D Muu teollisuus Annan tillverk- nings- industri Other manu- facturing	
												24
2000 = 100												
2002	I	93	101	100	96	106	109	104	95	99	101	101
	II	94	102	100	97	104	111	103	96	98	102	102
	III	95	103	100	97	103	113	103	96	98	104	102
	IV	96	103	100	98	102	113	103	97	97	105	102
	V	97	103	100	99	102	113	98	97	97	105	102
	VI	97	104	100	101	101	112	97	98	98	105	101
	VII	98	104	101	102	101	110	98	98	99	105	101
	VIII	98	104	101	103	100	109	103	99	99	105	101
	IX	98	104	101	103	100	108	111	99	99	105	101
	X	98	103	101	104	99	109	118	99	99	105	101
	XI	99	103	101	104	99	109	120	99	99	106	101
	XII	99	103	101	104	99	108	121	99	99	106	101
2003	I	98	103	101	105	99	108	121	99	99	106	101
	II	98	102	101	105	100	107	120	99	99	106	100
	III	99	103	101	104	100	106	121	100	99	105	100
	IV	99	103	101	105	100	105	121	100	99	105	101
	V	99	103	101	105	100	104	119	101	98	104	101
	VI	99	103	100	104	100	103	116	101	98	103	101
	VII	99	103	100	105	102	103	116	101	98	103	102
	VIII	99	103	100	105	102	103	120	101	98	103	102
	IX	100	103	100	106	103	103	121	102	98	103	103
	X	101	103	100	107	104	103	121	102	98	104	103
	XI	101	104	100	107	105	104	117	103	98	104	103
	XII	102	104	100	106	105	106	115	103	97	105	103
2004	I	103	104	100	106	106	107	118	103	97	106	103
	II	104	105	100	106	106	108	121	104	97	106	103
	III	104	105	100	106	107	109	119	105	98	107	103
	IV	105	105	100	106	107	111	118	105	99	108	103
	V	105	105	100	105	107	114	121	106	99	109	103
	VI	106	105	100	105	107	117	124	106	100	110	103
	VII	107	106	100	105	106	119	127	107	100	112	103
	VIII	108	106	100	105	106	121	127	108	100	112	102
	IX	108	107	100	105	106	122	122	108	100	113	102
	X	108	107	100	105	106	122	117	108	101	113	102
	XI	109	107	100	104	106	123	116	109	101	113	102
	XII	109	107	100	104	106	123	111	109	102	113	102
2005	I	109	107	100	104	106	123	106	110	102	113	101

**Trendi – Trend – Trend**

**Kausitasoitettu – Säsongrensade – Seasonally adjusted**

Vuosi ja kuukausi År och månad Year and month	Kotimaankauppa Handel Domestic trade		Vuosi ja neljännes År och kvartal Year and quarter	Palkat ja nettokansantulo Löner och nettonationalinkomst Wages and salaries and net national income		Kulutustenmenot Konsumtionsutgifter Final consumption expenditure		Investoinnit Investeringar Gross fixed capital formation			
	Volyyymi-indeksi Volymindex Volume index	Vähittäiskauppa pl. moottoriajoneuvojen kauppa Partihandel exkl. motorfordon Wholesale trade excl. motor vehicles and motorcycles		Nettokansantulo Nettonationalinkomst Net national income	Palkkasumma Löne-summan Wages and salaries	Yksityiset Privata Private	Julkiset Offentliga Government services	Yksityiset Privata Private	Julkiset Offentliga Government services		
										Tukkukauppa pl. moottoriajoneuvojen kauppa Partihandel exkl. motorfordon Wholesale trade excl. motor vehicles and motorcycles	Nettokansantulo Nettonationalinkomst Net national income
2000 = 100											
2000 hintoihin – Till 2000 års priser – At 2000 prices											
Milj. € – Mn € – € million											
	35	36		37	38	39	40	41	42		
2002	I	105,3	105,9	1995	I	18 291	9 028	13 347	6 090	3 915	784
	II	105,7	106,3		II	18 556	9 272	13 538	6 123	3 901	747
	III	106,2	106,6		III	18 649	9 359	13 566	6 162	3 832	733
	IV	106,7	107,0		IV	19 059	9 471	13 659	6 207	3 782	742
	V	106,9	107,4								
	VI	107,0	107,7	1996	I	19 374	9 634	13 853	6 245	3 921	780
	VII	107,0	107,9		II	19 311	9 638	13 800	6 292	3 988	796
	VIII	106,9	108,1		III	19 632	9 741	14 005	6 334	4 094	830
	IX	107,0	108,2		IV	19 951	9 905	14 154	6 374	4 230	867
	X	107,3	108,4								
	XI	107,8	108,6	1997	I	20 503	9 987	14 316	6 445	4 358	933
	XII	108,3	108,7		II	21 426	10 196	14 417	6 472	4 525	960
					III	21 998	10 374	14 527	6 506	4 649	973
					IV	22 722	10 463	14 731	6 542	4 844	956
2003	I	108,8	108,9	1998	I	22 780	10 690	14 885	6 574	4 890	932
	II	109,1	109,2		II	23 498	10 905	15 030	6 613	5 034	913
	III	109,3	109,6		III	23 836	11 033	15 200	6 638	5 257	890
	IV	109,4	110,1		IV	24 360	11 304	15 324	6 657	5 395	887
	V	109,6	110,7								
	VI	109,9	111,3	1999	I	23 404	11 351	15 408	6 693	5 312	868
	VII	110,3	111,9		II	24 893	11 413	15 529	6 708	5 297	917
	VIII	110,9	112,4		III	24 824	11 630	15 717	6 716	5 250	906
	IX	111,5	112,7		IV	25 274	11 728	15 811	6 729	5 331	871
	X	112,0	113,0								
	XI	112,5	113,3	2000	I	26 079	12 007	16 019	6 697	5 420	861
	XII	113,0	113,7		II	26 382	12 269	16 090	6 706	5 578	836
					III	27 165	12 487	16 130	6 726	5 607	847
					IV	27 656	12 720	16 194	6 755	5 747	872
2004	I	113,5	114,2	2001	I	28 210	12 899	16 287	6 822	5 879	912
	II	114,3	114,7		II	27 555	13 088	16 329	6 862	5 838	907
	III	115,1	115,2		III	28 155	13 261	16 440	6 898	5 784	916
	IV	115,7	115,6		IV	28 323	13 366	16 524	6 914	5 653	917
	V	116,2	115,9								
	VI	116,4	116,2	2002	I	28 562	13 449	16 388	7 106	5 593	927
	VII	116,6	116,5		II	29 567	13 569	16 581	7 119	5 528	971
	VIII	116,9	116,8		III	29 517	13 633	16 684	7 148	5 489	992
	IX	117,5	117,2		IV	29 776	13 753	16 929	7 187	5 393	1 033
	X	118,2	117,5								
	XI	118,9	117,7	2003	I	29 355	13 850	17 090	7 174	5 311	1 038
	XII	119,6	117,9		II	29 310	13 996	17 361	7 219	5 248	1 048
					III	29 768	14 103	17 497	7 244	5 373	1 053
					IV	29 747	14 208	17 664	7 278	5 417	1 043
				2004	I	30 550	14 416	17 788	7 334	5 523	1 030
					II	30 981	14 521	17 781	7 359	5 663	1 017
					III	31 392	14 706	17 933	7 390	5 677	1 020
					IV	31 979	14 892	18 099	7 414	5 733	1 023

## Kausitasoitettu – Säsongrensade – Seasonally adjusted

## Trendi – Trend – Trend

		Bruttokansantuote toimialoitain, perushintaan Bruttonationalprodukt efter näringsgren, till baspris Gross domestic product by kind of economic activity, at basic prices						Bruttokansantuote markkina- hintaan Brutto- national- produkten till marknads- pris Gross domestic product at market prices		Ulkomaankauppa Utrikeshandel Foreign trade		
Vuosi ja neljännes År och kvartal Year and quarter		Maatalous Jordbruk Agriculture	Metsätalous Skogsbruk Forestry	Tehdas- teollisuus ja mineraalien kaivu Fabriksindustri, utvinning av mineral Manufacturing, mining and quarrying	Talonrakentaminen Husbyggnadsverksamhet Building construction	Kuljetus, varastointi ja tietoliikenne Transport, magasinering och kommunikation Transport storage and communications	Kauppa Handel Trade			Vuosi ja kuukausi År och månad Year and month	Vienti Export Exports	Tuonti Import Imports
2000 hintoihin – Till 2000 års priser – At 2000 prices												
Milj. € – Mn € – € million												
		43	44	45	46	47	48	49	Milj. € – Mn € – € million			
										50	51	
2002	I	405	618	7 674	1 256	3 151	2 970	33 224	2003	X	3 898	3 068
	II	412	615	7 812	1 225	3 177	3 038	33 562		XI	3 886	3 090
	III	413	630	7 773	1 238	3 174	3 042	33 671		XII	3 884	3 127
	IV	418	643	7 839	1 247	3 217	3 057	34 045				
2003	I	399	614	7 810	1 262	3 199	3 089	34 063	2004	I	3 905	3 164
	II	400	666	7 776	1 277	3 217	3 160	34 378		II	3 930	3 203
	III	397	641	7 810	1 276	3 273	3 219	34 585		III	3 941	3 240
	IV	390	634	7 852	1 291	3 337	3 246	34 789		IV	3 946	3 276
										V	3 967	3 329
										VI	4 007	3 391
2004	I	392	635	7 925	1 281	3 387	3 291	35 151		VII	4 056	3 442
	II	385	626	8 077	1 284	3 411	3 346	35 429		VIII	4 099	3 471
	III	382	619	8 274	1 289	3 459	3 357	35 835		IX	4 137	3 487
	IV	385	622	8 368	1 280	3 470	3 417	36 053		X	4 185	3 501
										XI	4 263	3 515
										XII	4 348	3 531

## Trendi – Trend – Trend

## Ulkomaankauppa – Utrikeshandel – Foreign trade

## Volyyymi-indeksit – Volymindex – Volume index

Vuosi ja kuukausi År och månad Year and month		Vienti tuoteluokittain (CPA) – Exporten fördelad enligt produkter efter näringsgren (CPA) Exports by products by activity (CPA)						Tuonti tavaroiden käyttötarkoituksen mukaan – Import efter varuanvändning – Imports by end use of goods						
		Koko vienti Total export Total exports	DD Puutavara- ja puutuot- teet Trä och trävaror Wood and wood products	DE Massa, pa- peri ja pape- rituotteet Massa-, pappers- o- pappersvaru- tillverkning Manuf. of pulp, paper and paper products	DG Kemikaalit ja kemial- liset tuotteet Kemikalier och kemiska produkter Chemicals and chemical products	DJ Perus- metallit ja metalli- tuotteet Metaller och metall- varor Basic metals and fabricated metal products	DK Koneet ja laitteet Maskiner och ut- rustning Machinery and equipment	DL Sähkö- tekniset tuotteet ja optiset laitteet El- och optik- produkter Electrical and optical equipment	Koko tuonti Total- import Total imports	Raaka- aineet ja tuotanto- hyödykkeet Råmaterial och produk- tions- förmöden- heter Intermediate goods	Energia- tuotteet Energi- produkter Energy	Investo- intit- tavarat Investe- rings- varor Capital goods	Kesto- kulutus- tavarat Varaktiga konsum- tions- varor Durable consumer goods	Muut kulutus- tavarat Andra konsum- tions- varor Non- durable consumer goods
1997 = 100														
		52	53	54	55	56	57	58	59	60	61	62	63	64
2003	VIII	126	116	108	138	135	105	165	117	107	114	109	146	130
	IX	127	117	108	138	137	107	167	117	107	114	110	146	131
	X	128	118	109	138	136	108	167	117	107	113	110	147	131
	XI	128	118	110	137	135	109	166	118	108	113	111	148	132
	XII	129	118	110	137	136	109	166	118	108	113	112	149	132
2004	I	129	119	111	137	137	108	167	119	109	113	112	149	133
	II	129	119	112	137	138	109	167	119	110	114	112	149	133
	III	129	120	113	138	138	110	168	120	110	114	112	149	133
	IV	129	119	113	138	136	112	168	120	111	113	113	150	134
	V	129	119	114	139	135	114	170	121	111	113	113	151	135
	VI	130	119	115	139	133	116	174	122	112	113	114	152	136
	VII	130	120	115	140	132	118	179	122	112	113	114	153	137
	VIII	130	120	116	141	131	119	180	123	112	113	114	154	137
	IX	130	119	117	142	130	121	181	123	112	113	115	154	138
	X	130	118	117	143	131	122	181	124	113	113	115	155	139

**Kausitasoitettu – Säsongrensade – Seasonally adjusted**

Talonrakentaminen – Husbyggnade – Building construction

Vuosi ja neljännes År och kvartal Year and quarter	Myönnetty rakennuslupa Beviljade byggnadslov Granted building permits			Aloitettu rakennus Påbörjade nybyggnader Newbuilding starts			Keskeneräiset rakennukset Pågående byggen Newbuilding in progress			Valmistuneet rakennukset Färdigställda byggnader Completed buildings			Uudisrakentamisen volyymiindeksi Volymindex för nybyggnad Volume index of new-building	
	Yhteensä Totalt Total	Asuinrakennukset <sup>1)</sup> Bostadsbyggnader <sup>1)</sup> Residential buildings <sup>1)</sup>	Teollisuus-, liike- ja varastorakennukset Industri-, affärs- och lagerbyggnader Warehouses, industrial and commercial buildings	Yhteensä Totalt Total	Asuinrakennukset <sup>1)</sup> Bostadsbyggnader <sup>1)</sup> Residential buildings <sup>1)</sup>	Teollisuus-, liike- ja varastorakennukset Industri-, affärs- och lagerbyggnader Warehouses, industrial and commercial buildings	Yhteensä Totalt Total	Asuinrakennukset <sup>1)</sup> Bostadsbyggnader <sup>1)</sup> Residential buildings <sup>1)</sup>	Teollisuus-, liike- ja varastorakennukset Industri-, affärs- och lagerbyggnader Warehouses, industrial and commercial buildings	Yhteensä Totalt Total	Asuinrakennukset <sup>1)</sup> Bostadsbyggnader <sup>1)</sup> Residential buildings <sup>1)</sup>	Teollisuus-, liike- ja varastorakennukset Industri-, affärs- och lagerbyggnader Warehouses, industrial and commercial buildings		
														65
	1 000 000 m <sup>3</sup>												2000 = 100	
1995	I	6,99	2,08	2,87	7,75	1,43	4,34	41,84	16,17	11,89	5,97	2,48	1,56	
	II	6,21	1,77	2,23	5,73	1,76	2,06	41,34	15,44	12,30	5,58	2,10	1,44	
	III	6,57	1,62	2,64	5,54	1,61	1,92	40,16	14,81	11,95	6,35	2,00	2,04	
	IV	6,50	1,73	2,13	6,07	1,63	2,52	41,06	14,29	13,40	5,71	2,13	1,59	
1996	I	7,57	1,87	2,74	6,23	1,67	2,12	37,68	13,28	11,81	6,14	1,85	2,59	
	II	8,23	2,19	3,06	6,61	1,87	2,26	37,88	13,08	11,63	6,49	1,97	2,44	
	III	7,60	2,40	2,37	7,22	2,19	2,76	39,16	13,35	12,18	5,97	1,78	2,14	
	IV	8,18	2,66	2,27	6,63	2,40	2,09	39,70	13,69	12,52	6,49	1,96	2,18	
1997	I	8,20	2,90	2,24	6,53	2,68	1,65	40,31	14,62	12,08	6,75	2,02	2,18	
	II	9,89	3,10	3,26	7,86	2,74	2,33	40,54	15,11	11,16	8,02	2,38	3,36	
	III	9,54	2,81	2,68	8,12	2,58	2,24	40,54	15,15	9,96	8,44	2,38	3,54	
	IV	9,79	2,78	3,26	8,95	2,47	3,07	40,89	15,15	9,58	8,15	2,48	3,08	
1998	I	10,20	3,12	3,56	9,56	2,79	3,41	42,98	15,43	10,57	7,79	2,79	2,32	
	II	9,99	3,10	3,14	8,94	2,77	3,14	45,18	15,85	11,69	7,04	2,48	2,15	
	III	11,14	3,23	4,27	9,35	2,98	3,44	46,65	16,08	13,04	8,00	2,61	2,30	
	IV	10,65	3,28	3,79	8,64	2,82	2,66	46,92	16,26	13,04	8,55	2,69	2,78	
1999	I	11,43	3,47	4,09	8,45	2,74	3,15	45,52	13,24	12,76	8,95	2,67	3,02	
	II	10,20	3,53	2,89	9,10	3,31	2,18	46,33	14,50	11,86	8,48	2,51	2,97	
	III	11,07	3,80	3,14	10,29	3,17	3,31	48,61	15,07	12,58	8,40	2,54	3,04	
	IV	11,85	3,83	4,03	9,90	3,49	3,53	50,18	15,68	13,26	8,32	2,78	2,65	
2000	I	12,87	4,14	3,92	10,23	3,41	3,11	52,77	16,07	14,01	8,43	3,05	2,41	98,8
	II	10,85	3,71	3,62	10,07	3,19	3,75	54,31	16,38	15,28	8,37	3,06	2,38	100,7
	III	11,71	3,03	4,71	9,60	2,93	3,35	55,27	16,07	16,56	8,72	3,24	2,43	100,6
	IV	11,57	3,24	4,04	9,99	2,85	3,09	56,33	16,03	16,73	9,10	2,96	3,01	100,8
2001	I	10,89	2,94	3,99	10,52	2,82	4,03	56,26	15,97	16,06	11,30	3,17	4,41	101,9
	II	11,26	2,96	4,45	9,84	2,62	4,18	57,26	15,46	17,51	8,45	3,01	2,61	102,7
	III	9,69	3,01	2,69	8,38	2,63	2,01	55,78	15,22	16,89	9,96	2,85	3,34	96,7
	IV	10,24	2,93	3,66	9,60	2,80	4,05	55,90	15,39	17,44	9,50	2,63	3,24	96,4
2002	I	10,39	3,01	3,61	8,63	2,68	2,59	55,31	15,24	21,26	9,33	2,76	2,89	96,9
	II	11,26	3,11	3,88	8,37	2,77	2,53	52,93	15,28	15,23	10,19	2,73	4,16	96,0
	III	10,26	3,21	2,92	9,64	2,86	2,87	54,60	15,52	15,79	8,30	2,64	2,75	93,8
	IV	9,35	3,25	2,42	8,23	2,74	2,44	54,91	15,82	15,53	8,30	2,44	2,82	93,0
2003	I	9,95	3,31	2,86	8,52	2,92	3,08	55,81	16,30	15,78	8,05	2,41	2,68	91,8
	II	10,06	3,64	3,06	9,25	3,14	2,81	56,64	16,73	15,81	8,12	2,76	2,54	91,9
	III	11,67	3,82	4,00	8,65	3,24	2,54	56,08	17,25	15,42	9,45	2,82	3,35	94,3
	IV	13,12	3,99	4,85	9,39	3,28	3,25	56,50	17,46	15,86	9,00	2,96	2,80	96,0
2004	I	9,47	3,64	2,99	9,49	3,86	2,85	56,73	18,27	15,03	9,29	2,88	3,28	96,8
	II	10,71	3,53	3,60	8,83	3,30	2,86	55,79	18,02	15,16	8,23	2,89	2,49	97,0
	III	9,89	3,40	3,30	8,85	3,22	2,74	55,73	17,72	15,86	6,92	2,82	1,75	95,6

<sup>1)</sup> Pl. vapaa-ajan asuinrakennukset.

<sup>1)</sup> Exkl. fritidsbostadshus.

<sup>1)</sup> Excl. free-time residential buildings.

## Bruttokansantuote neljännesvuosittain – Bruttonationalprodukten kvartalsvis – *Gross domestic product by quarter*

2000 = 100. Kiinteähintainen volyyymi-indeksi, kausitasoitettu – Volymindex till fast pris, säsongrensad  
Volume index at constant prices, seasonally adjusted

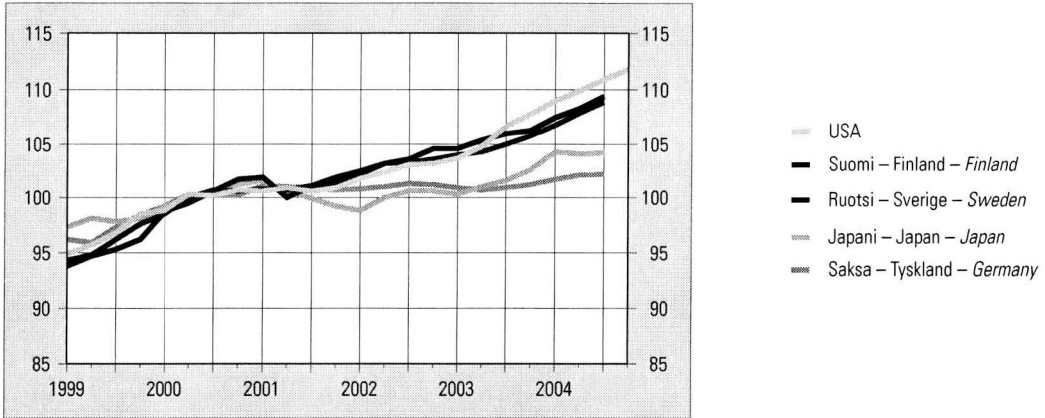

## Työttömyysaste kuukausittain – Relativt arbetslöshetstal månadsvis – *Unemployment rates by month*

Prosenttia kokonaistyövoimasta – Procent av den totala arbetskraften – *Per cent of total labour force*

%. Kausitasoitettu ja standardoitu – Säsongrensat och standardiserat – *Seasonally adjusted and standardized*

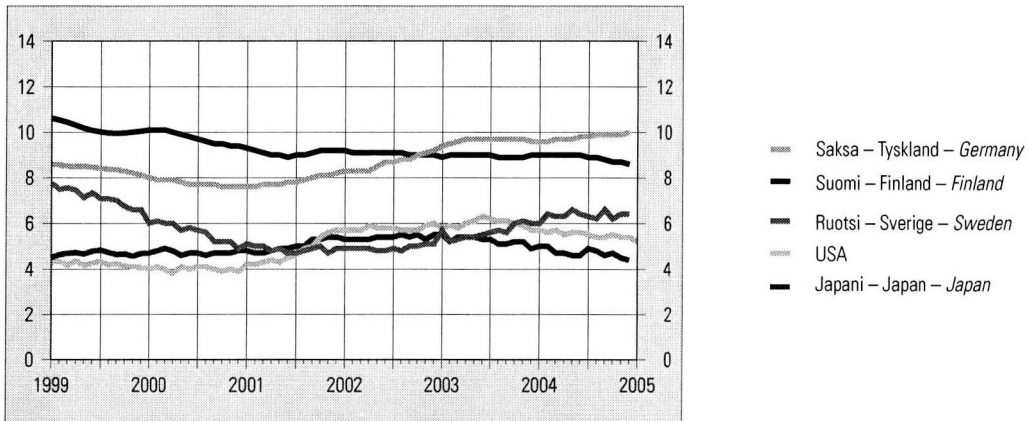

## Lyhytaikaiset markkinakorot – Kortfristiga marknadsräntor – *Short-term interest rates*

Vuosikorko, % – Årsränta, % – *Per cent per annum*

%

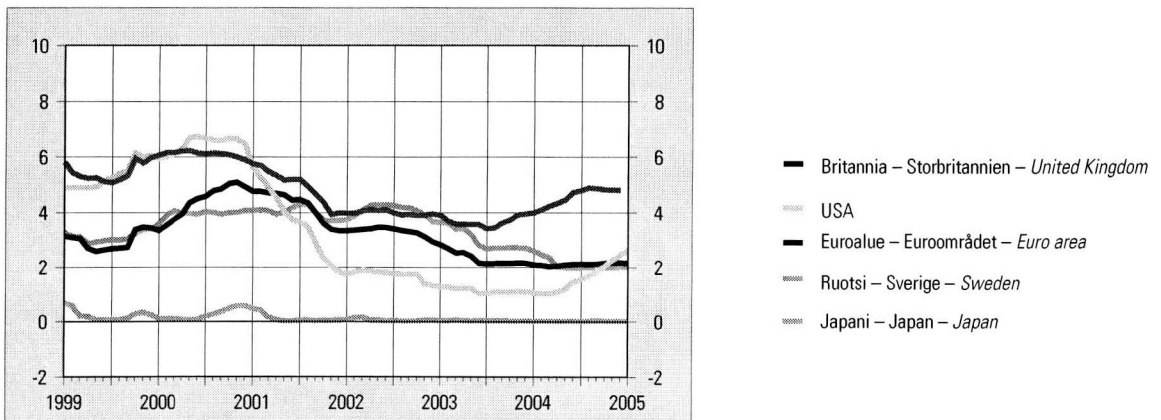

## 77. Bruttokansantuote — Bruttonationalprodukten — Gross domestic product

2000 = 100. Kiinteähintainen volyymi-indeksi, kausitasoitettu – Volymindex till fast pris, säsongrensad – Volume index at constant prices, seasonally adjusted

Vuosi ja neljännes År och kvartal Year and quarter	Suomi	Ruotsi	Norja	Tanska	Saksa	Alanko-	Britannia	Ranska	Italia	Japani	USA	OECD	EU <sup>1)</sup>	
	Finland	Sverige	Norge	Danmark	Tyskland	maat	Stor-	Frankrike	Italien	Japan		Yhteensä		
	Finland	Sweden	Norway	Denmark	Germany	Neder-	britannien	France	Italy	Japan		Totalt		
						länderna	United					Total		
						Netherlands	Kingdom							
	1	2	3	4	5	6	7	8	9	10	11	12	13	
2000 . . . . .	100,0	100,0	100,0	100,0	100,0	100,0	100,0	100,0	100,0	100,0	100,0	100,0	100,0	
2001 . . . . .	101,1	101,0	102,7	101,6	100,8	101,4	102,3	102,2	101,8	100,2	100,8	101,1	101,8	
2002 . . . . .	103,4	103,0	103,9	102,6	100,9	102,0	104,1	103,2	102,1	99,9	102,6	102,7	102,9	
2003 . . . . .	105,5	104,6	104,3	103,0	100,8	101,1	106,4	103,8	102,4	101,2	105,7	104,8	103,8	
2004 . . . . .											110,4			
1995	I	78,8	84,3	81,9	87,4	90,8	82,3	84,6	86,9	90,8	92,8	81,2	84,4	86,7
	II	79,4	85,0	82,5	86,9	91,6	82,7	85,3	87,5	90,8	93,5	81,4	84,7	87,2
	III	79,6	85,4	84,5	87,8	91,6	83,7	85,7	87,4	90,9	94,5	82,0	85,3	87,4
	IV	79,9	86,0	85,3	88,4	91,6	84,2	86,4	87,2	91,4	94,9	82,6	85,8	87,7
1996	I	80,6	86,1	87,5	88,8	91,0	84,2	87,1	88,1	92,4	95,9	83,2	86,5	88,1
	II	81,4	85,9	87,3	89,9	92,3	85,6	87,3	88,0	91,7	97,0	84,6	87,4	88,5
	III	83,1	86,5	90,0	90,3	92,6	86,5	88,1	88,3	92,0	97,5	85,3	88,1	89,0
	IV	84,4	86,7	89,1	90,2	92,9	86,9	89,2	88,3	91,6	98,9	86,3	88,9	89,3
1997	I	85,4	87,4	91,0	91,6	92,6	87,5	89,6	88,5	91,7	99,6	87,0	89,5	89,7
	II	87,2	88,2	93,0	92,4	93,4	88,5	90,6	89,5	93,9	98,5	88,3	90,5	90,8
	III	88,5	88,7	93,3	92,6	93,7	89,6	90,9	90,1	94,4	98,6	89,4	91,3	91,4
	IV	89,8	89,8	94,9	93,2	94,5	90,6	92,1	91,2	95,1	99,2	90,0	92,1	92,4
1998	I	90,8	90,2	94,5	94,8	95,4	92,1	92,6	91,9	95,1	98,2	91,0	92,5	93,0
	II	91,6	91,4	95,9	93,8	94,9	92,6	93,1	92,9	95,5	97,2	91,6	92,8	93,4
	III	92,7	92,2	95,0	95,2	95,1	93,2	94,1	93,4	95,8	98,1	92,7	93,6	94,1
	IV	93,1	93,0	95,6	95,3	95,2	93,9	94,7	93,9	95,3	98,0	94,1	94,3	94,3
1999	I	93,8	94,3	96,2	96,4	96,2	95,2	95,1	94,5	95,9	97,3	94,9	94,9	95,1
	II	94,7	94,8	95,9	96,7	95,9	95,9	95,6	95,5	96,5	98,1	95,7	95,6	95,7
	III	95,3	96,2	97,9	97,4	97,3	97,0	96,6	96,4	97,3	97,8	96,8	96,7	96,9
	IV	96,2	97,6	99,3	98,6	98,4	98,4	97,8	97,8	98,4	98,1	98,5	98,0	98,0
2000	I	98,7	98,5	100,0	98,5	99,2	99,1	99,0	98,8	99,3	99,2	98,8	98,9	98,9
	II	99,5	100,0	99,4	99,8	100,3	99,8	99,8	99,8	99,7	99,9	100,3	100,0	99,9
	III	100,6	100,7	100,4	100,7	100,2	100,3	100,4	100,2	100,4	100,3	100,2	100,4	100,4
	IV	101,7	100,6	100,8	101,0	100,2	100,9	100,8	101,5	100,9	101,2	100,7	100,8	100,9
2001	I	101,9	100,8	101,9	100,8	101,1	101,0	101,6	102,1	101,8	101,6	100,6	101,1	101,6
	II	100,0	100,7	102,1	101,5	101,0	101,7	102,1	102,1	101,8	100,6	100,9	101,1	101,7
	III	101,1	101,1	102,4	102,1	100,9	101,5	102,6	102,7	101,8	99,9	100,6	101,0	102,0
	IV	101,4	101,9	103,8	101,9	100,7	101,5	102,9	102,0	101,7	99,2	100,9	101,2	102,0
2002	I	102,2	102,5	102,8	102,7	100,8	101,7	103,3	102,9	101,7	98,8	101,8	101,8	102,4
	II	103,2	103,2	104,8	102,6	101,0	102,1	103,6	103,4	102,0	100,0	102,4	102,6	102,8
	III	103,6	103,3	103,7	102,7	101,3	102,3	104,6	103,6	102,2	100,6	103,1	103,2	103,2
	IV	104,6	103,6	104,2	102,3	101,2	101,9	104,9	103,4	102,5	100,6	103,2	103,4	103,3
2003	I	104,6	104,0	103,1	102,9	100,9	101,4	105,4	103,6	102,4	100,3	103,7	103,6	103,5
	II	105,4	104,3	103,6	102,4	100,7	100,7	105,8	103,1	102,2	101,0	104,8	104,2	103,4
	III	106,0	105,0	104,9	103,1	100,9	100,9	106,7	104,1	102,6	101,6	106,7	105,3	104,0
	IV	106,3	105,8	105,2	103,7	101,2	101,4	107,8	104,8	102,7	102,6	107,8	106,3	104,6
2004	I	107,5	106,8	106,4	104,6	101,7	102,3	108,5	105,4	103,2	104,3	109,0	107,4	105,3
	II	108,3	107,9	107,7	104,9	102,1	102,1	109,5	106,1	103,6	104,1	109,9	108,1	105,9
	III	109,4	108,9	106,6	105,0	102,2	102,4	110,0	106,1	104,0	104,2	110,9	108,8	106,2
	IV											111,8		

<sup>1)</sup> 15 jäsenmaata.<sup>1)</sup> 15 medlemsländer.<sup>1)</sup> 15 member states.

## 78. Teollisuustuotannon määrä — Volymen av industriproduktionen — Volume of industrial output

2000 = 100. Kausitasoitettu – Säsongrensad – Seasonally adjusted

Vuosi ja kuukausi År och månad Year and month	Suomi Finland <i>Finland</i>	Ruotsi <sup>1)</sup> Sverige <sup>1)</sup> <i>Sweden</i>	Norja Norge <i>Norway</i>	Saksa Tyskland <i>Germany</i>	Alanko- maat Neder- länderna <i>Nether- lands</i>	Belgia Belgien <i>Belgium</i>	Britannia Stor- britannien <i>United Kingdom</i>	Ranska Frankrike <i>France</i>	Italia Italien <i>Italy</i>	Itävalta Österrike <i>Austria</i>	Japani <sup>2)</sup> Japan <sup>2)</sup> <i>Japan</i>	USA	OECD Yhteensä Totalt	EU <sup>3)</sup>	
	1	2	3	4	5	6	7	8	9	10	11	12	13	14	
2000 . . . . .	100,0	100,0	100,0	100,0	100,0	100,0	100,0	100,0	100,0	100,0	100,0	100,0	100,0	100,0	
2001 . . . . .	100,1	98,7	98,7	100,2	100,4	99,0	98,4	101,1	99,0	102,8	93,7	96,4	97,6	100,0	
2002 . . . . .	102,2	98,8	99,7	99,2	100,1	100,3	96,0	99,5	97,5	103,6	92,6	96,2	97,8	99,1	
2003 . . . . .	103,0	100,5	95,6	99,6	97,7	101,0	95,8	99,4	96,9	105,6	95,4	96,1	98,9	99,3	
2004 . . . . .	107,6		97,4				96,1				100,5	100,1			
2002	I	98,0	98,0	101,2	98,7	99,5	99,5	96,4	99,4	96,5	102,9	88,9	95,3	96,3	98,6
	II	98,3	101,6	103,3	98,2	99,0	99,2	96,2	99,3	97,3	103,3	90,0	95,1	96,6	98,6
	III	102,0	103,5	92,6	98,9	99,5	100,8	96,4	99,4	97,2	99,9	90,4	95,6	97,0	99,1
	IV	104,3	98,3	107,0	98,8	100,4	101,1	96,8	100,8	96,8	106,0	90,3	96,0	97,6	99,4
	V	101,8	100,4	101,9	98,1	100,3	102,0	98,0	99,8	98,4	104,6	93,9	96,2	98,0	99,5
	VI	105,5	98,7	102,8	100,3	102,4	100,9	93,3	99,8	97,9	104,5	92,8	96,9	98,0	99,3
	VII	103,3	100,5	100,3	98,8	100,7	100,9	95,6	99,6	98,3	105,5	93,5	96,8	98,3	99,2
	VIII	102,1	98,9	99,6	100,6	99,5	101,2	96,1	100,5	97,3	101,6	93,9	96,8	98,4	99,6
	IX	102,5	100,1	95,5	100,0	101,2	102,7	96,2	99,4	97,9	104,4	94,5	96,7	98,5	99,5
	X	103,3	99,4	98,3	99,0	101,4	102,1	95,2	98,7	97,3	104,8	94,5	96,3	98,3	99,1
	XI	104,0	100,0	98,3	100,7	98,7	101,1	95,6	99,1	97,8	103,5	94,4	96,4	98,5	99,5
	XII	101,8	104,8	95,6	98,5	98,7	100,0	96,1	98,7	97,4	102,8	94,3	96,0	98,1	98,7
2003	I	101,2	101,2	95,3	99,9	98,3	102,7	95,2	99,9	97,3	107,0	95,6	96,1	98,7	99,4
	II	104,9	99,4	95,6	99,9	103,4	101,3	96,1	100,0	97,1	106,1	94,2	96,2	98,5	99,8
	III	102,4	101,2	94,8	100,1	97,0	100,2	95,6	99,7	96,9	104,7	94,4	95,8	98,3	99,2
	IV	103,0	103,1	95,8	99,4	96,6	101,6	95,3	99,8	96,5	106,2	93,6	94,9	97,9	99,2
	V	101,5	101,2	94,0	98,7	95,6	101,2	95,3	97,7	95,4	103,2	94,6	95,0	97,7	98,3
	VI	102,5	103,1	94,0	98,3	96,1	101,5	95,7	98,2	96,0	104,9	94,0	95,3	97,9	98,5
	VII	104,4	103,3	97,3	100,1	96,0	102,3	96,0	99,1	97,6	107,0	93,8	95,9	98,5	99,7
	VIII	103,2	103,2	95,9	98,0	97,1	101,1	95,7	99,0	97,6	104,6	93,7	95,8	98,3	99,1
	IX	103,8	102,7	96,9	97,8	97,5	101,4	95,9	99,7	96,9	106,9	97,2	96,5	99,3	98,9
	X	102,9	102,6	96,4	100,3	99,9	102,0	96,8	100,5	97,1	106,5	98,0	96,7	100,2	100,3
	XI	104,2	104,0	95,9	101,7	98,5	102,2	95,9	99,8	97,4	105,3	98,8	97,6	100,6	100,3
	XII	103,8	105,0	95,8	101,2	96,6	103,8	95,9	100,1	97,4	106,1	98,1	97,8	100,9	100,3
2004	I	102,2	106,5	97,8	101,8	99,4	102,4	95,9	99,6	96,9	107,6	101,4	98,1	101,5	100,1
	II	102,5	105,8	98,1	101,4	101,2	103,6	95,6	100,7	97,1	103,7	97,4	99,2	101,4	100,3
	III	103,7	104,3	100,2	101,1	101,2	103,9	96,0	101,2	96,9	110,0	98,2	98,9	101,8	100,7
	IV	104,1	106,9	96,1	102,6	97,3	103,6	96,9	100,7	97,4	111,6	101,2	99,4	102,7	101,1
	V	109,1	108,8	99,1	103,5	98,3	103,4	97,2	101,2	97,4	109,2	102,2	100,1	103,4	101,6
	VI	108,1	106,5	105,6	102,5	101,1	104,4	97,1	101,9	96,7	111,8	101,0	99,8	103,0	101,4
	VII	110,9	103,7	96,1	103,6	99,9	105,7	96,6	101,5	97,0	113,0	101,1	100,5	103,3	101,8
	VIII	110,5	106,9	91,0	102,9	98,9	105,9	95,5	99,4	96,4	115,5	100,9	100,6	102,8	100,6
	IX	109,1	107,6	96,0	102,9	99,4	105,7	95,4	102,6	96,6	114,5	100,7	100,3	103,1	101,4
	X	110,4	109,0	98,2	103,3	98,5	105,8	95,3	101,8	96,3	112,6	99,4	101,0	103,0	101,0
	XI	107,7	106,6	97,0	101,8	99,8	105,6	95,7	101,9	95,6	116,2	101,0	101,3	103,4	100,8
	XII	115,6		93,8				96,2				99,6	102,1		

<sup>1)</sup> Kaivostyö ja tehdasteollisuus.<sup>2)</sup> Eroja työpäivien määrissä kuukaudessa ei ole korjattu.<sup>3)</sup> 15 jäsenmaata.<sup>1)</sup> Gruvor och tillverkningsindustri.<sup>2)</sup> Ej justerad för olika antal arbetsdagar per månad.<sup>3)</sup> 15 medlemsländer.<sup>1)</sup> Mining and manufacturing.<sup>2)</sup> Not adjusted for unequal number of working days in the month.<sup>3)</sup> 15 member states.

## 79. Teollisuustyöntekijöiden tuntiansiot — Timinkomster inom tillverkningsindustrin — Hourly earnings (manufacturing)

2000 = 100

Vuosi ja kuukausi År och månad Year and month	Suomi Finland	Ruotsi Sverige	Norja <sup>1)</sup> Norge <sup>1)</sup>	Tanska Danmark	Saksa Tyskland	Alanko- maat Neder- länderna Nether- lands	Belgia <sup>2)</sup> Belgien <sup>2)</sup>	Britannia <sup>3)</sup> Stor- britannien <sup>3)</sup>	Ranska <sup>4)</sup> Frankrike <sup>4)</sup>	Italia <sup>5)</sup> Italien <sup>5)</sup>	Japani <sup>1)</sup> Japan <sup>1)</sup>	USA	OECD Yhteensä <sup>6)</sup> Totalt <sup>6)</sup>	EU <sup>7)</sup>
	1	2	3	4	5	6	7	8	9	10	11	12	13	14
2000 .....	100	100	100	100	100	100	100	100	100	100	100	100	100	100
2001 .....	105	103	105	104	102	104	103	104	105	102	100	103	105	103
2002 .....	109	107	110	109	103	108	105	108	108	105	99	107	112	106
2003 .....	113	110	115	113	106	110	107	112	111	107	101	110	117	109
2004 .....					108	112	110			111	103	113		
2002	I	104			102	106		105		103	81	105	107	
	II	105		107		106		106		103	78	106	110	
	III	107	108			107	104	111	107	104	79	106	109	103
	IV	107			103	108		108		105	80	106	110	
	V	109		108		108		107		105	78	106	110	
	VI	109	109			108	105	107	108	105	136	106	112	105
	VII	106			104	108		108		105	133	106	112	
	VIII	105		109		108		107		105	83	107	112	
	IX	109	112			108	106	107	109	105	79	108	114	107
	X	106			105	108		108		106	79	108	113	
	XI	107		110		108		109		106	84	108	113	
	XII	110	112			108	106	112	109	106	195	109	120	108
2003	I	108			105	110		109		106	82	109	115	
	II	108		112		110		111		106	79	109	114	
	III	111	109	113		110	107	118	110	106	81	109	114	107
	IV	110			106	110		111		107	81	109	115	
	V	111		112		110		111		107	80	109	115	
	VI	114	115			110	107	110	111	107	141	110	117	109
	VII	109			106	111		112		108	139	110	117	
	VIII	108		114		111		110		108	83	110	118	
	IX	114	116			111	108	111	112	109	81	111	119	110
	X	109			107	111		112		109	81	110	118	
	XI	111		115		111		112		109	85	111	120	
	XII	115	117			111	108	115	112	109	201	112	124	111
2004	I	112			107	111		113		109	83	112	120	
	II	111		116		112		115		110	81	112	119	
	III	116	118			112	109	122	113	110	83	112	120	110
	IV	113			108	113		116		110	82	112	120	
	V	115		116		113		116		111	82	112	120	
	VI	118	120			113	109	115	114	111	144	112	122	112
	VII	113			108	113		116		111	141	112	122	
	VIII	111		117		113		114		111	86	113	122	
	IX	118	122			113	110	114	115	111	82	114	124	113
	X	114			109	113		115		111	82	114	123	
	XI	113				113		116		111	88	114		
	XII					113	111			112	200	115		
2005	I					113						114		

<sup>1)</sup> Kuukausiansiot.<sup>2)</sup> Miesten ansiot.<sup>3)</sup> Viikkoansiot.<sup>4)</sup> Kaikki teollisuudenalat, pl. rakentaminen.<sup>5)</sup> Ml. rakentaminen.<sup>6)</sup> Pl. Japani.<sup>7)</sup> 15 jäsenmaata.<sup>1)</sup> Månadsinkomster.<sup>2)</sup> Manliga arbetstagare.<sup>3)</sup> Veckoinkomster.<sup>4)</sup> Alla industrier, exkl. byggverksamhet.<sup>5)</sup> Inkl. byggverksamhet.<sup>6)</sup> Exkl. Japan.<sup>7)</sup> 15 medlemsländer.<sup>1)</sup> Monthly earnings.<sup>2)</sup> Male workers.<sup>3)</sup> Weekly earnings.<sup>4)</sup> All industries, excl. construction.<sup>5)</sup> Incl. construction.<sup>6)</sup> Excl. Japan.<sup>7)</sup> 15 member states.

## 80. Työttömyysaste — Relativt arbetslöshetstal — Unemployment rates

Prosenttia kokonaistyövoimasta. Kausitasoitettu ja standardoitu — Procent av den totala arbetskraften. Säsongrensade och standardiserade tal — Per cent of total labour force. Seasonally adjusted and standardized

Vuosi ja kuukausi År och månad Year and month	Suomi Finland	Ruotsi Sverige Sweden	Norja Norge Norway	Tanska Danmark Denmark	Saksa Tyskland Germany	Alanko- maat Neder- länderterna Nether- lands	Belgia Belgien Belgium	Britannia Stor- britannien United Kingdom	Ranska Frankrike France	Italia Italien Italy	Japani Japan Japan	USA	OECD Yhteensä Totalt Total	EU <sup>1)</sup>
	1	2	3	4	5	6	7	8	9	10	11	12	13	14
2000 . . . . .	9,7	5,6	3,4	4,4	7,8	2,9	6,9	5,4	9,1	10,4	4,7	4,0	6,3	7,8
2001 . . . . .	9,1	4,9	3,6	4,3	7,8	2,5	6,7	5,0	8,4	9,4	5,0	4,7	6,5	7,4
2002 . . . . .	9,1	4,9	3,9	4,6	8,7	2,7	7,3	5,1	8,9	9,0	5,4	5,8	7,0	7,7
2003 . . . . .	9,0	5,6	4,5	5,6	9,6	3,8	7,9	5,0	9,5	8,6	5,3	6,0	7,1	8,1
2004 . . . . .	8,9	6,3		5,4	9,8		7,8		9,6		4,7	5,5	6,9	8,1
2002 I	9,2	4,9	3,7	4,3	8,3	2,4	7,0	5,0	8,5	9,0	5,3	5,7	6,9	7,5
II	9,1	4,9	3,8	4,3	8,3	2,4	7,1	5,1	8,6	9,0	5,3	5,7	6,9	7,5
III	9,1	4,9	3,8	4,3	8,3	2,6	7,2	5,1	8,7	9,0	5,3	5,7	6,9	7,6
IV	9,1	4,9	3,9	4,4	8,3	2,6	7,3	5,2	8,8	9,0	5,3	5,9	7,0	7,6
V	9,1	4,8	3,9	4,4	8,5	2,7	7,3	5,1	8,9	9,0	5,4	5,8	7,0	7,7
VI	9,1	4,8	3,7	4,4	8,7	2,7	7,3	5,1	8,9	9,0	5,4	5,8	7,0	7,7
VII	9,1	4,9	3,7	4,6	8,7	2,8	7,4	5,2	9,0	9,0	5,4	5,8	7,0	7,8
VIII	9,1	4,8	3,7	4,6	8,8	2,8	7,4	5,2	9,1	9,0	5,5	5,7	7,0	7,8
IX	9,0	5,0	3,8	4,7	8,8	2,8	7,4	5,2	9,1	8,9	5,4	5,7	7,0	7,8
X	9,0	5,0	4,0	4,8	9,0	2,9	7,5	5,1	9,1	8,9	5,5	5,7	7,0	7,9
XI	9,0	5,1	4,1	4,9	9,1	3,0	7,6	5,1	9,1	8,9	5,3	5,9	7,1	7,9
XII	9,0	5,1	4,1	4,9	9,2	3,0	7,7	4,9	9,1	8,9	5,5	6,0	7,1	7,9
2003 I	8,9	5,7	4,3	5,1	9,4	3,2	7,8	5,0	9,1	9,0	5,5	5,8	7,1	8,0
II	9,0	5,2	4,2	5,3	9,5	3,4	7,8	5,1	9,2	8,9	5,2	5,9	7,1	8,0
III	9,0	5,3	4,3	5,4	9,6	3,5	7,9	5,0	9,3	8,8	5,4	5,8	7,1	8,1
IV	9,0	5,4	4,5	5,4	9,7	3,6	8,0	5,0	9,4	8,7	5,4	6,0	7,2	8,1
V	9,0	5,4	4,6	5,5	9,7	3,7	8,0	4,9	9,4	8,7	5,4	6,1	7,2	8,1
VI	9,0	5,5	4,7	5,7	9,7	3,8	8,1	5,0	9,5	8,6	5,3	6,3	7,2	8,1
VII	9,0	5,6	4,6	5,7	9,7	3,7	8,1	5,0	9,5	8,6	5,3	6,2	7,2	8,1
VIII	8,9	5,7	4,6	5,7	9,7	3,8	8,1	4,9	9,5	8,5	5,1	6,1	7,2	8,1
IX	8,9	5,6	4,6	5,7	9,7	3,9	8,0	4,9	9,6	8,5	5,1	6,1	7,2	8,1
X	8,9	6,0	4,5	5,7	9,7	4,0	7,9	4,9	9,7	8,4	5,2	6,0	7,1	8,1
XI	8,9	6,1	4,6	5,7	9,7	4,1	7,9	4,9	9,7	8,5	5,2	5,9	7,1	8,1
XII	9,0	6,0	4,6	5,7	9,6	4,3	7,8	4,8	9,7	8,5	4,9	5,7	7,0	8,1
2004 I	9,0	6,0	4,4	5,7	9,6	4,4	7,8	4,7	9,7	8,6	5,0	5,7	7,0	8,1
II	9,0	6,4	4,3	5,6	9,6	4,6	7,8	4,7	9,6	8,6	5,0	5,6	7,0	8,1
III	9,0	6,3	4,3	5,5	9,7	4,6	7,7	4,7	9,6	8,6	4,7	5,7	7,0	8,2
IV	9,0	6,3	4,4	5,5	9,7	4,8	7,7	4,7	9,6	7,7	4,7	5,5	6,9	8,1
V	9,0	6,6	4,5	5,4	9,7	4,8	7,7	4,7	9,6	7,7	4,6	5,6	6,9	8,0
VI	9,0	6,4	4,5	5,4	9,8	4,7	7,7	4,7	9,6	7,7	4,6	5,6	6,9	8,0
VII	8,9	6,3	4,5	5,3	9,8	4,7	7,7	4,6	9,6		4,9	5,5	6,9	8,0
VIII	8,9	6,2	4,5	5,3	9,9	4,6	7,7	4,5	9,7		4,8	5,4	6,9	8,0
IX	8,8	6,6	4,4	5,3	9,9	4,6	7,8	4,5	9,7		4,6	5,4	6,8	8,1
X	8,7	6,2	4,4	5,2	9,9	4,6	7,9	4,6	9,6		4,7	5,5	6,8	8,0
XI	8,7	6,4		5,2	9,9	4,7	8,0		9,6		4,5	5,4	6,8	8,0
XII	8,6	6,4		5,1	10,0		8,0		9,7		4,4	5,4	6,7	8,0
2005 I												5,2		

<sup>1)</sup> 15 jäsenmaata.<sup>1)</sup> 15 medlemsländer.<sup>1)</sup> 15 member states.

## 81. Kauppatase, milj. USD — Handelsbalansen, miljoner US-dollar — Trade balance, Million U. S. dollars

Vienti (fob) ./ tuonti (cif). Kausitasoitettu – Export (fob) ./ import (cif). Säsöngrensade tal – Exports (f.o.b.) less imports (c.i.f.).  
Seasonally adjusted

Vuosi ja kuukausi År och månad Year and month	Suomi	Ruotsi	Norja	Tanska	Saksa	Alanko- maat	Belgia	Britannia	Ranska <sup>1)</sup>	Italia	Japani	USA	OECD	EU <sup>2)</sup>	
	Finland <i>Finland</i>	Sverige <i>Sweden</i>	Norge <i>Norway</i>	Danmark <i>Denmark</i>	Tyskland <i>Germany</i>	Neder- länderna <i>Nether- lands</i>	Belgien <i>Belgium</i>	Stor- britannien <i>United Kingdom</i>	Frankrike <i>France</i>	Italien <i>Italy</i>	Japan <i>Japan</i>		Yhteensä Totalt <i>Total</i>		
	1	2	3	4	5	6	7	8	9	10	11	12	13	14	
2000 .....	970	1 240	2 150	540	4 540	1 210	900	-4 380	-320	160	8 280	-39 780	-30 540	290	
2001 .....	890	1 210	2 190	620	7 130	1 720	970	-4 650	90	740	4 510	-37 510	-25 140	4 930	
2002 .....	910	1 330	2 050	680	10 430	2 130	1 480	-5 110	570	690	6 600	-42 260	-24 010	9 850	
2003 .....	900	1 550	2 350	830	12 230	2 550	1 720	-6 540	380	260	7 320	-48 190	-31 070	8 510	
2004 .....		1 930	2 820					-9 320							
2002	I	750	1 420	1 300	870	10 310	1 600	1 500	-4 810	540	890	4 970	-35 520	-18 070	10 170
	II	830	1 370	1 750	540	9 140	1 870	1 420	-4 620	250	810	5 060	-37 710	-22 220	8 690
	III	980	1 030	2 370	550	10 400	2 010	1 260	-4 840	50	1 080	8 050	-38 240	-18 150	9 840
	IV	790	1 330	2 170	610	8 440	1 250	1 510	-4 360	640	120	5 920	-41 600	-25 780	7 500
	V	900	1 540	1 910	760	9 820	2 280	1 700	-2 630	950	1 300	7 180	-42 120	-18 230	14 210
	VI	910	1 310	1 770	730	9 850	2 350	1 430	-4 290	240	830	8 430	-42 630	-23 680	10 060
	VII	810	1 500	2 020	620	11 290	2 640	1 700	-4 620	520	330	6 540	-41 760	-24 750	8 990
	VIII	1 200	1 340	2 300	700	11 290	2 340	1 440	-6 310	1 190	460	7 060	-43 750	-26 180	8 340
	IX	830	1 310	2 340	570	12 260	2 410	1 390	-5 360	230	1 170	6 950	-44 020	-27 070	8 730
	X	520	1 210	1 930	710	10 730	2 000	1 720	-6 200	640	560	6 970	-42 920	-23 980	9 900
	XI	1 440	1 410	2 320	710	12 030	2 410	1 490	-7 430	100	430	7 460	-46 800	-26 850	10 980
	XII	1 060	1 250	2 660	900	11 330	2 700	1 240	-6 200	540	-40	6 460	-50 070	-33 180	10 740
2003	I	980	1 320	2 160	990	10 720	2 470	1 540	-5 480	-80	330	5 930	-48 210	-33 630	7 330
	II	740	1 090	2 910	850	10 970	2 370	1 400	-6 840	210	390	6 840	-47 200	-33 280	5 790
	III	680	1 310	2 320	650	9 900	2 390	1 540	-6 550	-390	-280	5 400	-50 090	-40 300	3 530
	IV	850	1 590	2 420	850	9 590	2 170	1 760	-2 670	110	30	6 610	-48 600	-32 010	9 910
	V	1 090	1 610	2 550	770	12 110	2 660	1 980	-6 940	-100	-350	6 420	-47 550	-32 840	7 660
	VI	940	1 440	1 720	920	11 200	2 900	1 870	-9 240	-210	230	6 100	-46 580	-35 690	5 150
	VII	800	1 960	2 160	720	13 900	2 950	1 760	-5 380	540	-70	6 270	-47 370	-28 600	11 650
	VIII	860	1 490	2 280	770	13 200	2 320	1 370	-5 140	430	780	7 580	-46 710	-26 930	10 700
	IX	1 090	1 970	2 000	950	16 360	2 860	1 870	-7 720	520	470	8 540	-48 020	-24 480	12 910
	X	1 040	1 770	2 620	950	12 230	2 900	1 770	-7 580	20	1 590	9 450	-49 050	-27 390	9 360
	XI	820	1 370	2 440	650	12 200	2 580	1 550	-7 700	250	440	9 340	-47 300	-29 530	5 970
	XII	960	1 980	2 540	930	16 410	1 950	2 310	-7 690	1 050	-190	10 400	-51 590	-28 130	12 140
2004	I	880	1 890	2 710	830	17 420	3 050	1 830	-10 800	1 030	-690	9 770	-52 700	-30 870	7 630
	II	1 390	2 070	2 880	720	14 970	2 890	2 510	-8 390	410	-240	11 090	-52 880	-27 830	10 070
	III	940	1 850	2 440	1 100	17 420	2 580	1 580	-8 280	710	800	9 240	-54 420	-30 590	12 760
	IV	840	1 840	2 940	850	16 860	3 200	1 980	-9 260	-310	620	9 130	-56 260	-35 940	9 670
	V	340	1 690	2 950	690	17 390	2 590	1 960	-8 890	-340	480	11 420	-54 640	-31 910	8 870
	VI	900	2 490	2 140	890	15 630	3 360	1 310	-9 400	-730	-810	8 580	-62 420	-44 550	6 250
	VII	740	2 180	3 290	930	15 240	3 970	1 440	-9 910	-870	-60	8 860	-58 270	-41 010	5 130
	VIII	1 000	1 570	2 490	600	14 990	2 320	1 570	-9 800	-2 350	-60	9 450	-60 510	-47 830	1 380
	IX	910	1 990	3 120	670	14 820	3 220	710	-8 780	-880	100	7 370	-58 320	-45 700	3 320
	X	140	1 480	3 320	480	15 470	3 730	2 360	-9 920	-2 300	-950	7 820	-63 690	-53 540	490
	XI	1 060	1 670	3 400	870	15 250	3 070		-9 450	-1 400	-230	9 430	-68 040	-49 050	4 140
	XII		2 490	2 210					-8 950						

<sup>1)</sup> Tuonti (fob).  
<sup>2)</sup> 15 jäsenmaata.

<sup>1)</sup> Importen är fob.  
<sup>2)</sup> 15 medlemsländer.

<sup>1)</sup> Imports are f.o.b.  
<sup>2)</sup> 15 member states.

## 82. Lyhytaikaiset markkinakorot — Kortfristiga marknadsräntor — Short-term interest rates

Vuosikorko, % – Årsränta, % – Per cent per annum

Vuosi ja kuukausi År och månad Year and month	Ruotsi Sverige Sweden	Norja Norge Norway	Tanska Danmark Denmark	Britannia Storbritannien United Kingdom	Sveitsi <sup>1)</sup> Schweiz <sup>1)</sup> Switzerland <sup>1)</sup>	Japani Japan Japan	USA	Euroalue <sup>2)</sup> Euroområdet <sup>2)</sup> Euro area <sup>2)</sup>
	1	2	3	4	5	6	7	8
2000 . . . . .	3,95	6,75	4,90	6,11	3,17	0,25	6,46	4,39
2001 . . . . .	4,03	7,23	4,62	4,97	2,86	0,12	3,69	4,26
2002 . . . . .	4,07	6,91	3,48	3,99	1,13	0,06	1,73	3,32
2003 . . . . .	3,03	4,10	2,36	3,67	0,33	0,04	1,15	2,34
2004 . . . . .	2,11	2,01	2,14	4,57	0,48	0,03	1,56	2,11
2002 I	3,74	6,32	3,56	3,98	1,70	0,06	1,74	3,34
II	3,87	6,57	3,54	3,98	1,74	0,14	1,82	3,36
III	4,09	6,72	3,57	4,06	1,64	0,17	1,91	3,39
IV	4,25	6,77	3,61	4,11	1,57	0,05	1,87	3,41
V	4,29	6,90	3,66	4,08	1,23	0,05	1,82	3,47
VI	4,28	7,12	3,68	4,11	1,24	0,03	1,81	3,46
VII	4,26	7,25	3,59	3,99	0,82	0,04	1,79	3,41
VIII	4,19	7,26	3,51	3,92	0,75	0,03	1,73	3,35
IX	4,17	7,15	3,39	3,93	0,75	0,03	1,76	3,31
X	4,07	7,12	3,39	3,90	0,74	0,03	1,73	3,26
XI	3,91	7,09	3,26	3,91	0,75	0,05	1,39	3,12
XII	3,67	6,62	3,05	3,95	0,62	0,05	1,34	2,94
2003 I	3,65	5,99	2,95	3,91	0,60	0,04	1,29	2,83
II	3,61	5,69	2,79	3,69	0,57	0,04	1,27	2,69
III	3,40	5,49	2,63	3,58	0,31	0,05	1,23	2,53
IV	3,42	5,26	2,63	3,58	0,31	0,04	1,24	2,54
V	3,18	4,92	2,49	3,57	0,28	0,03	1,22	2,41
VI	2,81	4,04	2,14	3,57	0,29	0,04	1,04	2,15
VII	2,68	3,45	2,11	3,42	0,29	0,04	1,05	2,13
VIII	2,71	3,14	2,14	3,45	0,27	0,04	1,08	2,14
IX	2,71	2,81	2,14	3,63	0,25	0,04	1,08	2,15
X	2,73	2,86	2,15	3,73	0,25	0,03	1,10	2,14
XI	2,72	2,89	2,18	3,91	0,27	0,03	1,11	2,16
XII	2,70	2,64	2,03	3,95	0,26	0,03	1,10	2,15
2004 I	2,60	2,26	2,14	3,99	0,25	0,03	1,06	2,09
II	2,46	2,01	2,13	4,10	0,26	0,03	1,05	2,07
III	2,36	1,84	2,09	4,23	0,25	0,03	1,05	2,03
IV	2,02	1,97	2,12	4,33	0,27	0,02	1,08	2,05
V	1,99	1,99	2,15	4,46	0,26	0,02	1,20	2,09
VI	1,98	2,03	2,16	4,73	0,50	0,03	1,46	2,11
VII	1,99	2,02	2,17	4,79	0,53	0,03	1,57	2,12
VIII	1,99	2,02	2,15	4,89	0,62	0,03	1,68	2,11
IX	2,00	1,96	2,15	4,87	0,70	0,04	1,86	2,12
X	1,99	2,00	2,16	4,83	0,73	0,03	2,04	2,15
XI	1,99	1,99	2,16	4,82	0,74	0,03	2,26	2,17
XII	2,00	1,99	2,15	4,81	0,72	0,03	2,45	2,17
2005 I	2,00	1,96	2,15			0,02	2,61	2,15

<sup>1)</sup> Vuodesta 2001, korko kuukauden lopussa.<sup>2)</sup> 12 EU-maata. (Kreikka tammikuusta 2001 lähtien).

Ruotsi: 3 kk:n valtionvelkavekseli.

Norja: 3 kk:n Nibor.

Tanska: 3 kk:n pankkienväläinen korko.

Britannia: 3 kk:n pankkienväläinen lainakorko.

Sveitsi: 3 kk:n Libor.

Japani: 3 kk:n sijoitustodistukset.

USA: sijoitustodistukset.

Euroalue: 3 kk:n Euribor.

<sup>1)</sup> Fr.o.m. 2001, räntan vid månadens slut.<sup>2)</sup> 12 EU-länder. (Grekland fr.o.m. januari 2001).

Sverige: 3 mån. statsskuldväxlar.

Norge: 3 mån. Nibor.

Danmark: 3 mån. interbankränta.

Storbritannien: 3 mån. interbankränta.

Schweiz: 3 mån. Libor.

Japan: 3 mån. bankcertifikat.

USA: bankcertifikat.

Euroområdet: 3 mån. Euribor.

<sup>1)</sup> From 2001, end-of-month rates.<sup>2)</sup> 12 EU countries. (Greece from January 2001).

Sweden: 3-month Treasury discount notes.

Norway: 3-month Nibor.

Denmark: 3-month interbank rate.

United Kingdom: 3-month interbank rate.

Switzerland: 3-month Libor.

Japan: 3-month certificates of deposit.

USA: certificates of deposit, offered rate.

Euro area: 3-month Euribor.

## 83. Pitkääikaaiset markkinakorot — Långfristiga marknadsräntor — Long-term interest rates

Vuosikorko, % – Årsränta, % – Per cent per annum

Vuosi ja kuukausi År och månad Year and month	Suomi Finland Finland	Ruotsi Sverige Sweden	Norja Norge Norway	Tanska Danmark Denmark	Saksa Tyskland Germany	Alankomaat Neder- länderna Nether- lands	Belgia Belgien Belgium	Britannia Stor- britannien United Kingdom	Sveitsi <sup>1)</sup> Schweiz <sup>1)</sup> Swit- zerland <sup>1)</sup>	Ranska <sup>2)</sup> Frankrike <sup>2)</sup> France <sup>2)</sup>	Italia Italien Italy	Itävalta Österrike Austria	Japani <sup>1)</sup> Japan <sup>1)</sup> Japan <sup>1)</sup>	USA	
	1	2	3	4	5	6	7	8	9	10	11	12	13	14	
2000 .....	5,48	5,37	6,22	5,66	5,3	5,41	5,57	5,31	3,93	5,39	5,58	5,56	1,74	6,03	
2001 .....	5,04	5,11	6,24	5,09	4,8	4,96	5,06	4,94	3,38	4,94	5,19	5,08	1,32	5,02	
2002 .....	4,98	5,30	6,38	5,06	4,8	4,89	4,89	4,91	3,20	4,86	5,03	4,97	1,26	4,61	
2003 .....	4,14	4,64	5,05	4,31	4,1	4,12	4,15	4,52	2,66	4,13	4,30	4,15	1,00	4,02	
2003 .....	4,11	4,43	4,37	4,30	4,0	4,10	4,06	4,87	2,74	4,10	4,26	4,15	1,49	4,27	
2002	I	5,05	5,27	6,23	5,08	4,9	4,97	4,99	4,94	3,59	4,93	5,14	5,08	1,42	5,04
	II	5,10	5,36	6,35	5,14	4,9	5,03	5,06	4,97	3,61	4,99	5,20	5,06	1,50	4,91
	III	5,33	5,63	6,63	5,40	5,2	5,27	5,29	5,25	3,64	5,25	5,41	5,35	1,42	5,28
	IV	5,32	5,69	6,71	5,40	5,2	5,25	5,29	5,26	3,53	5,24	5,40	5,38	1,39	5,21
	V	5,40	5,69	6,77	5,42	5,2	5,30	5,28	5,29	3,47	5,26	5,41	5,37	1,37	5,16
	VI	5,26	5,52	6,78	5,27	5,0	5,16	5,15	5,12	3,30	5,11	5,26	5,19	1,33	4,93
	VII	5,10	5,37	6,56	5,13	4,9	4,99	4,98	5,01	3,25	4,96	5,11	5,08	1,30	4,65
	VIII	4,81	5,13	6,31	4,88	4,6	4,71	4,70	4,71	3,19	4,67	4,83	4,78	1,26	4,26
	IX	4,61	4,97	6,06	4,74	4,4	4,50	4,48	4,49	2,76	4,46	4,62	4,58	1,13	3,87
	X	4,68	5,07	6,16	4,81	4,5	4,58	4,58	4,61	2,86	4,55	4,76	4,62	1,10	3,94
	XI	4,66	5,05	6,12	4,79	4,5	4,56	4,55	4,64	2,80	4,53	4,74	4,64	0,98	4,05
	XII	4,45	4,89	5,93	4,61	4,3	4,36	4,36	4,57	2,40	4,38	4,55	4,47	0,98	4,03
2003	I	4,26	4,70	5,68	4,43	4,2	4,19	4,17	4,37	2,40	4,22	4,38	4,27	0,84	4,05
	II	4,06	4,47	5,32	4,21	4,0	3,97	4,00	4,25	2,38	4,01	4,16	4,01	0,83	3,90
	III	4,09	4,57	5,25	4,26	4,0	4,01	4,07	4,33	2,54	4,10	4,18	4,08	0,72	3,81
	IV	4,23	4,72	5,31	4,41	4,2	4,23	4,27	4,47	2,66	4,22	4,31	4,17	0,66	3,96
	V	3,91	4,37	4,97	4,09	3,8	3,91	3,95	4,22	2,36	3,89	4,04	3,85	0,58	3,57
	VI	3,70	4,20	4,50	3,85	3,6	3,72	3,74	4,11	2,61	3,69	4,13	3,74	0,53	3,33
	VII	4,01	4,51	4,90	4,17	4,0	4,04	4,04	4,40	2,67	4,01	4,29	4,05	0,96	3,98
	VIII	4,18	4,70	5,01	4,35	4,1	4,19	4,22	4,58	2,88	4,16	4,31	4,22	1,41	4,45
	IX	4,20	4,73	4,91	4,40	4,2	4,21	4,24	4,68	2,78	4,23	4,40	4,29	1,42	4,27
	X	4,26	4,85	4,94	4,44	4,2	4,27	4,29	4,89	2,88	4,28	4,38	4,30	1,44	4,29
	XI	4,39	4,98	4,97	4,57	4,4	4,41	4,41	5,05	2,99	4,41	4,51	4,46	1,33	4,30
	XII	4,33	4,86	4,78	4,52	4,3	4,33	4,35	4,89	2,78	4,34	4,46	4,40	1,33	4,27
2004	I	4,16	4,65	4,54	4,35	4,2	4,18	4,20	4,79	2,85	4,20	4,32	4,24	1,33	4,15
	II	4,11	4,55	4,29	4,30	4,1	4,12	4,14	4,81	2,68	4,14	4,34	4,27	1,21	4,08
	III	3,92	4,31	4,12	4,10	3,9	3,93	3,95	4,70	2,63	3,98	4,17	4,09	1,42	3,83
	IV	4,10	4,55	4,67	4,30	4,1	4,13	4,13	4,95	2,81	4,19	4,35	4,23	1,52	4,35
	V	4,25	4,68	4,91	4,46	4,3	4,37	4,28	5,10	2,89	4,34	4,49	4,36	1,51	4,72
	VI	4,48	4,72	4,72	4,53	4,3	4,42	4,37	5,19	3,04	4,39	4,54	4,41	1,81	4,73
	VII	4,36	4,57	4,47	4,62	4,2	4,31	4,26	5,09	2,96	4,27	4,44	4,40	1,81	4,50
	VIII	4,21	4,42	4,29	4,45	4,1	4,15	4,10	4,98	2,83	4,11	4,28	4,17	1,59	4,28
	IX	4,14	4,37	4,23	4,38	4,0	4,09	4,04	4,90	2,75	4,09	4,25	4,14	1,39	4,13
	X	4,01	4,25	4,19	4,23	3,9	3,96	3,91	4,77	2,62	3,98	4,13	3,99	1,48	4,10
	XI	3,89	4,13	4,05	4,09	3,8	3,85	3,78	4,69	2,44	3,86	4,00	3,86	1,45	4,19
	XII	3,68	3,90	3,94	3,85	3,6	3,63	3,59	4,50	2,38	3,64	3,79	3,66	1,40	4,23
2005	I	3,60	3,84	3,90	3,73	3,6	3,56	3,53			3,71		1,31	4,22	

<sup>1)</sup> Heinäkuusta 2003, korko kuukauden lopussa.  
<sup>2)</sup> Kuukauden viimeisenä perjantaina.

<sup>1)</sup> Fr.o.m. juli 2003, räntan vid månadens slut.  
<sup>2)</sup> Sista fredagen i månaden.

<sup>1)</sup> From July 2003, end-of-month rates.  
<sup>2)</sup> Last Friday of month.

Suomi: Valtion 10 vuoden joukkovelkakirjalainat.  
 Ruotsi: Valtion 10 vuoden joukkovelkakirjalainat.  
 Norja: Valtion 6–10 vuoden joukkovelkakirjalainat.  
 Tanska: Valtion 10 vuoden joukkovelkakirjalainat.  
 Saksa: Pörsissä noteerat arvopaperit, laina-aika yli 9–10 vuotta.  
 Britannia: Valtion 10 vuoden joukkovelkakirjalainat.  
 Sveitsi: Valtion joukkovelkakirjalainat (vuodesta 1998 10 vuoden joukkovelkakirjalainat).  
 Alankomaat: Viimeisin 10 vuoden valtion joukkovelkakirjalaina.  
 Belgia: Valtion yli 5 vuoden joukkovelkakirjalainat.  
 Ranska: Valtion 10 vuoden viitelainat.  
 Italia: Valtion joukkovelkakirjalainat.  
 Itävalta: Valtion 10 vuoden joukkovelkakirjalainat.  
 Japani: Valtion 10 vuoden joukkovelkakirjalainat.  
 USA: Liittovaltion 10 vuoden joukkovelkakirjalainat.

Finland: Statens 10 års masskuldebrevslån.  
 Sverige: Statens 10 års masskuldebrevslån.  
 Norge: Statens 6–10 års masskuldebrevslån.  
 Danmark: Statens 10 års masskuldebrevslån.  
 Tyskland: Börsnoterade värdepapper, lånetid mer än 9–10 år.  
 Storbritannien: Statens 10 års masskuldebrevslån.  
 Schweiz: Statens masskuldebrevslån (f.r.om. 1998 10 års masskuldebrevslån).  
 Nederländerna: Det sista 10 års masskuldebrevslån.  
 Belgien: Statens över 5 års masskuldebrevslån.  
 Frankrike: Statens 10-åriga bechmarklån.  
 Italien: Statens 10 års masskuldebrevslån.  
 Österrike: Statens 10 års masskuldebrevslån.  
 Japan: Statens 10 års masskuldebrevslån.  
 USA: Förbundstatens 10 års masskuldebrevslån.

Finland: 10-year government bonds.  
 Sweden: 10-year government bonds.  
 Norway: 6–10 year central government bonds.  
 Denmark: 10-year central government bonds.  
 Germany: Listed federal securities with residual maturities of over 9–10 years.  
 United Kingdom: 10-year government bonds.  
 Switzerland: Confederation bonds (from 1998: 10-year bonds).  
 Netherlands: Latest 10-year central government bonds.  
 Belgium: Central government bonds (over 5 years).  
 France: 10-year benchmark government bonds.  
 Italy: 10-year government bonds.  
 Austria: 10-year government bonds.  
 Japan: 10-year interest-bearing government bonds.  
 USA: 10-year US government bonds.

84. Inflaatio <sup>1)</sup> — Inflation <sup>1)</sup> — Inflation <sup>1)</sup>

Kansainvälinen kuluttajahintakehitys. Vuosimuutos – Internationell konsumentprisutveckling. Förändring på årsnivå – International trends in consumer prices. Year-on-year change

Vuosi ja kuukausi År och månad Year and month	Belgia	Espanja	Alanko- maat	Irlanti	Italia	Itävalta	Kreikka	Luxemburg	Portugali	Ranska	Saksa	Suomi	EMU-maat	
	Belgien	Spanien	Neder- länderna	Ireland	Italien	Österrike	Grekland	Luxembourg	Portugal	Frankrike	Tyskland	Finland	EMU-länder	
	Belgium	Spain	Nether- lands	Ireland	Italy	Austria	Greece	Luxembourg	Portugal	France	Germany	Finland	EMU Member States	
%														
	1	2	3	4	5	6	7	8	9	10	11	12	13	
2001 . . . .	2,4	2,8	5,1	4,0	2,3	2,3	3,7	2,4	4,4	1,8	1,9	2,7	2,3	
2002 . . . .	1,6	3,6	3,9	4,7	2,6	1,7	3,9	2,1	3,7	1,9	1,3	2,0	2,3	
2003 . . . .	1,5	3,1	2,2	4,0	2,8	1,3	3,4	2,5	3,3	2,2	1,0	1,3	2,1	
2004 . . . .	1,9	3,1	1,4	2,3	2,3	2,0	3,0	3,2	2,5	2,3	1,8	0,1	2,1	
2002	I	2,6	3,1	4,9	5,2	2,3	2,0	4,8	2,1	3,7	2,5	2,2	2,9	2,6
	II	2,5	3,2	4,5	4,9	2,7	1,7	3,8	2,2	3,3	2,3	1,8	2,5	2,5
	III	2,5	3,2	4,3	5,1	2,5	1,7	4,4	1,7	3,3	2,2	2,0	2,6	2,5
	IV	1,7	3,7	4,2	5,0	2,5	1,7	4,1	1,9	3,5	2,1	1,5	2,6	2,3
	V	1,4	3,7	3,8	5,0	2,4	1,7	3,8	1,3	3,4	1,5	1,1	1,8	2,0
	VI	0,8	3,4	3,8	4,5	2,2	1,5	3,6	1,3	3,5	1,5	0,8	1,5	1,9
	VII	1,1	3,5	3,8	4,2	2,4	1,5	3,6	1,9	3,6	1,6	1,0	2,0	2,0
	VIII	1,3	3,7	3,7	4,5	2,6	2,1	3,8	2,0	3,9	1,8	1,1	1,8	2,1
	IX	1,2	3,5	3,6	4,5	2,8	1,6	3,8	2,2	3,8	1,8	1,0	1,4	2,1
	X	1,3	4,0	3,5	4,4	2,8	1,7	3,9	2,5	4,1	1,9	1,3	1,7	2,3
	XI	1,1	3,9	3,2	4,7	2,9	1,7	3,9	2,7	4,1	2,1	1,1	1,7	2,3
	XII	1,3	4,0	3,2	4,6	3,0	1,7	3,5	2,8	4,0	2,2	1,1	1,7	2,3
2003	I	1,2	3,8	2,7	4,7	2,9	1,7	3,3	3,3	4,0	1,9	0,9	1,4	2,1
	II	1,6	3,8	2,9	5,1	2,6	1,8	4,2	3,2	4,1	2,5	1,2	2,1	2,4
	III	1,7	3,7	2,8	4,9	2,9	1,8	3,9	3,7	3,8	2,6	1,2	1,9	2,4
	IV	1,4	3,2	2,2	4,6	3,0	1,3	3,3	3,0	3,7	1,9	1,0	1,3	2,1
	V	0,9	2,7	2,3	3,9	2,9	0,9	3,5	2,3	3,7	1,8	0,6	1,1	1,8
	VI	1,5	2,8	2,1	3,8	2,9	1,0	3,6	2,0	3,4	1,9	0,9	1,2	1,9
	VII	1,4	2,9	2,1	3,9	2,9	1,0	3,5	1,9	2,9	1,9	0,8	1,0	1,9
	VIII	1,6	3,1	2,2	3,9	2,7	1,0	3,3	2,3	2,9	2,0	1,1	1,2	2,1
	IX	1,7	3,0	2,0	3,8	3,0	1,4	3,3	2,7	3,2	2,3	1,1	1,2	2,2
	X	1,4	2,7	1,9	3,3	2,8	1,1	3,2	1,8	2,8	2,3	1,1	0,9	2,0
	XI	1,8	2,9	2,0	3,3	2,8	1,3	3,2	2,0	2,3	2,5	1,3	1,2	2,2
	XII	1,7	2,7	1,6	2,9	2,5	1,3	3,1	2,4	2,3	2,4	1,1	1,2	2,0
2004	I	1,4	2,3	1,5	2,3	2,2	1,2	3,1	2,3	2,2	2,2	1,2	0,8	1,9
	II	1,2	2,2	1,3	2,2	2,4	1,5	2,6	2,4	2,1	1,9	0,8	0,4	1,6
	III	1,0	2,2	1,2	1,8	2,3	1,5	2,9	2,0	2,2	1,9	1,1	-0,4	1,7
	IV	1,7	2,7	1,5	1,7	2,3	1,5	3,1	2,7	2,4	2,4	1,7	-0,4	2,0
	V	2,4	3,4	1,7	2,1	2,3	2,1	3,1	3,4	2,4	2,8	2,1	-0,1	2,5
	VI	2,0	3,5	1,5	2,5	2,4	2,3	3,0	3,8	3,7	2,7	1,9	-0,1	2,4
	VII	2,1	3,3	1,2	2,5	2,2	2,1	3,1	3,8	2,9	2,6	2,0	0,2	2,3
	VIII	2,0	3,3	1,2	2,5	2,4	2,2	2,8	3,6	2,4	2,5	2,1	0,3	2,3
	IX	1,8	3,2	1,1	2,4	2,1	1,8	2,9	3,1	2,1	2,2	1,9	0,2	2,1
	X	2,7	3,6	1,5	2,5	2,1	2,4	3,3	4,1	2,4	2,3	2,2	0,6	2,4
	XI	2,3	3,5	1,5	2,8	2,0	2,4	3,2	4,0	2,6	2,2	2,0	0,2	2,2
	XII	1,9	3,3	1,2	2,4	2,4	2,5	3,1	3,5	2,6	2,2	2,2	0,1	2,4

<sup>1)</sup> Luvut on laskettu yhdenmukaistetun kuluttajahintaindeksin mukaan.

<sup>1)</sup> Siffrorna har räknats enligt den harmoniserade konsumentprisindexet.

<sup>1)</sup> The figures have been calculated according to the Harmonised Consumer Price Index.

84. Inflaatio <sup>1)</sup> (jatk.) — Inflation <sup>1)</sup> (forts.) — Inflation <sup>1)</sup> (cont.)

Kansainvälinen kuluttajahintakehitys. Vuosimuutos – Internationell konsumentprisutveckling. Förändring på årsnivå – International trends in consumer prices. Year-on-year change

Vuosi ja kuukausi År och månad Year and month	Britannia	Kypros	Latvia	Liettua	Malta	Puola	Ruotsi	Slovakia	Slovenia	Tanska	Tšekki	Unkari	Viro	EU <sup>2)</sup>
	Stor-	Cyperm	Lettland	Litauen	Malta	Polen	Sverige	Slovakien	Slovenien	Danmark	Tjeckien	Ungern	Estland	
	United Kingdom	Cyprus	Latvia	Lithuania	Malta	Poland	Sweden	Slovakia	Slovenia	Denmark	Czech Republic	Hungary	Estonia	
%														
	14	15	16	17	18	19	20	21	22	23	24	25	26	27
2001 . . . .	1,2	2,0	2,5	1,3	2,5	5,3	2,7	7,2	8,6	2,3	4,5	9,1	5,6	2,2
2002 . . . .	1,3	2,8	2,0	0,4	2,6	1,9	2,0	3,5	7,5	2,4	1,4	5,2	3,6	2,1
2003 . . . .	1,4	4,0	2,9	-1,1	1,9	0,7	2,3	8,5	5,7	2,0	-0,1	4,7	1,4	2,0
2004 . . . .	1,3	1,9	6,2	1,1	2,7	3,6	1,0	7,4	3,6	0,9	2,6	6,8	3,0	2,0
2002 I	1,6	2,2	3,4	3,3	4,3	3,6	2,9	6,5	8,4	2,5	3,4	6,6	4,2	2,5
II	1,5	2,3	3,3	2,9	3,2	3,6	2,7	4,5	7,9	2,4	3,4	6,1	4,5	2,4
III	1,5	2,0	3,3	1,8	3,1	3,3	3,0	3,8	7,5	2,5	3,3	6,0	4,4	2,3
IV	1,3	2,4	2,9	1,5	2,7	3,0	2,2	3,7	8,4	2,3	2,9	6,0	4,6	2,1
V	0,8	2,3	2,1	0,7	2,4	1,5	1,7	3,3	7,6	1,9	2,1	5,5	4,2	1,8
VI	0,6	2,1	0,9	-0,3	2,1	1,2	1,7	2,8	6,9	2,2	0,9	4,8	3,9	1,7
VII	1,1	3,8	1,1	0,3	2,2	1,3	1,8	2,2	7,5	2,2	0,2	4,5	3,3	1,9
VIII	1,0	4,1	0,9	-0,9	2,3	1,4	1,7	3,0	7,6	2,4	0,2	4,4	2,7	1,9
IX	1,0	3,5	1,0	-1,3	2,2	1,4	1,2	3,2	7,2	2,5	0,4	4,6	2,7	1,9
X	1,4	2,7	1,6	-0,9	2,6	1,2	1,7	3,2	7,0	2,7	0,2	4,9	3,1	2,1
XI	1,6	3,0	1,6	-0,8	2,3	1,0	1,4	3,0	6,5	2,8	0,2	4,8	3,0	2,2
XII	1,7	3,1	1,5	-0,9	2,1	0,8	1,7	3,2	7,1	2,6	0,1	4,9	2,7	2,2
2003 I	1,4	4,5	1,5	-1,8	0,8	0,4	2,6	7,1	6,7	2,6	-0,7	4,8	2,5	2,0
II	1,6	4,8	2,1	-1,8	2,1	0,4	3,3	7,4	6,4	2,9	-0,6	4,6	2,2	2,3
III	1,6	6,3	2,2	-1,0	2,4	0,4	2,9	8,1	6,3	2,8	-0,6	4,8	2,2	2,3
IV	1,5	5,6	2,4	-0,8	1,9	0,1	2,3	7,7	5,4	2,5	-0,4	3,9	1,1	2,0
V	1,2	4,9	2,5	-0,8	1,9	0,3	2,0	7,7	5,6	2,1	-0,3	3,5	0,7	1,7
VI	1,1	3,7	3,7	-0,3	2,2	0,6	2,0	8,4	6,2	2,0	0,0	4,4	0,4	1,8
VII	1,3	2,6	3,7	-0,8	1,7	0,7	2,4	8,5	6,1	1,8	-0,3	4,7	0,9	1,8
VIII	1,4	2,4	3,4	-0,9	1,8	0,6	2,2	9,0	5,7	1,5	-0,2	4,7	1,4	2,0
IX	1,4	3,3	3,2	-0,8	1,7	0,7	2,3	9,3	5,1	1,7	0,0	4,6	1,5	2,0
X	1,4	3,7	3,3	-1,3	2,6	1,0	2,0	9,5	4,9	1,1	0,5	4,8	1,2	1,9
XI	1,3	3,8	3,7	-0,9	1,8	1,5	2,0	9,5	5,3	1,4	0,9	5,6	1,2	2,0
XII	1,3	2,2	3,5	-1,3	2,4	1,6	1,8	9,3	4,7	1,2	1,0	5,6	1,2	1,8
2004 I	1,4	1,6	4,0	-1,2	2,8	1,8	1,3	8,2	4,0	1,0	2,0	6,7	0,6	1,8
II	1,3	1,4	4,3	-1,2	2,5	1,8	0,2	8,4	3,6	0,7	2,0	7,0	0,6	1,5
III	1,1	0,1	4,7	-0,9	2,1	1,8	0,4	7,9	3,5	0,4	2,1	6,6	0,7	1,5
IV	1,2	0,1	5,0	-0,7	3,6	2,3	1,1	7,8	3,6	0,5	2,0	7,0	1,5	1,8
V	1,5	1,2	6,1	1,0	3,1	3,5	1,5	8,2	3,9	1,1	2,6	7,8	3,7	2,3
VI	1,6	2,4	6,1	1,0	3,2	4,3	1,2	8,1	3,9	0,9	2,7	7,5	4,4	2,3
VII	1,4	2,9	6,7	1,8	3,1	4,7	1,2	8,3	3,7	1,1	3,1	7,2	4,0	2,2
VIII	1,3	2,8	7,8	2,2	2,5	4,9	1,2	7,0	3,7	0,9	3,2	7,2	3,9	2,1
IX	1,1	1,8	7,7	3,0	3,2	4,7	1,2	6,4	3,4	0,9	2,8	6,7	3,8	2,0
X	1,2	2,0	7,2	3,1	2,7	4,6	1,4	6,3	3,4	1,6	3,1	6,4	4,0	2,2
XI	1,5	2,6	7,2	2,9	1,9	4,5	1,1	6,0	3,8	1,0	2,6	5,7	4,4	2,1
XII	1,6	3,9	7,4	2,8	1,9	4,4	0,9	5,8	3,3	1,0	2,5	5,5	4,8	2,2

<sup>1)</sup> 15 jäsenmaata, toukokuusta 2004 lähtien  
25 jäsenmaata.<sup>2)</sup> 15 medlemsländer, fr.o.m. maj 2004  
25 medlemsländer.<sup>2)</sup> 15 member states, from May 2004  
25 member states.

## 85. Kuluttajahintaindeksi — Konsumentprisindex — Consumer price index

2000 = 100

Vuosi ja kuukausi År och månad Year and month	Suomi Finland <i>Finland</i>	Ruotsi Sverige <i>Sweden</i>	Norja Norge <i>Norway</i>	Tanska Danmark <i>Denmark</i>	Saksa Tyskland <i>Germany</i>	Alanko- maat Neder- län- demä <i>Nether- lands</i>	Belgia Belgien <i>Belgium</i>	Britannia Stor- britannien <i>United Kingdom</i>	Ranska Frankrike <i>France</i>	Italia Italien <i>Italy</i>	Itävalta Österrike <i>Austria</i>	Japani Japan <i>Japan</i>	USA	OECD Yhteensä Totalt <i>Total</i>	EU <sup>1)</sup>	
	1	2	3	4	5	6	7	8	9	10	11	12	13	14	15	
2000 . . . . .	100,0	100,0	100,0	100,0	100,0	100,0	100,0	100,0	100,0	100,0	100,0	100,0	100,0	100,0	100,0	
2001 . . . . .	102,6	102,6	103,0	102,4	102,0	104,2	102,5	101,8	101,6	102,8	102,7	99,3	102,8	103,5	102,4	
2002 . . . . .	104,2	105,1	104,3	104,8	103,4	107,6	104,2	103,5	103,6	105,3	104,5	98,4	104,5	106,2	104,6	
2003 . . . . .	105,1	107,3	106,9	107,0	104,5	109,9	105,8	106,5	105,8	108,1	105,9	98,1	106,8	108,9	106,9	
2004 . . . . .	105,3	107,8	107,4	108,3	106,2	111,2	108,0	109,7	108,0	110,5	108,1	98,1	109,7	111,5	109,2	
2002	I	103,2	103,1	103,3	103,1	102,9	105,9	103,6	101,8	102,5	104,0	103,6	98,4	102,8	104,7	103,3
	II	103,4	103,3	103,6	103,8	103,2	106,4	103,8	102,1	102,6	104,3	103,7	97,9	103,3	105,0	103,5
	III	103,9	104,2	104,0	104,5	103,4	107,3	104,0	102,5	103,1	104,6	103,9	98,1	103,8	105,5	104,0
	IV	104,3	104,6	104,0	104,9	103,3	107,7	104,1	103,2	103,5	104,9	104,3	98,4	104,4	106,0	104,4
	V	104,6	104,9	104,3	105,0	103,4	107,8	104,2	103,5	103,6	105,1	104,6	98,7	104,4	106,1	104,6
	VI	104,3	104,8	104,4	105,0	103,4	107,4	103,9	103,5	103,6	105,2	104,7	98,6	104,5	106,2	104,6
	VII	104,2	104,4	104,2	104,7	103,7	107,4	104,3	103,3	103,6	105,4	104,6	98,2	104,6	106,2	104,5
	VIII	104,2	104,4	103,9	104,8	103,5	107,7	104,2	103,6	103,8	105,6	104,8	98,5	104,9	106,5	104,7
	IX	104,5	105,3	104,5	105,4	103,4	108,8	104,5	104,3	104,0	105,8	104,8	98,5	105,1	106,8	105,0
	X	104,8	105,6	104,8	105,6	103,3	108,5	104,4	104,5	104,2	106,0	105,0	98,3	105,3	107,1	105,2
	XI	104,5	105,3	105,2	105,6	103,0	108,2	104,3	104,7	104,2	106,4	104,9	98,3	105,3	107,2	105,3
	XII	104,5	105,5	106,1	105,6	104,0	107,9	104,4	104,8	104,4	106,5	105,2	98,3	105,1	107,3	105,6
2003	I	104,6	105,8	108,5	105,8	104,0	108,4	104,9	104,8	104,6	106,9	105,4	98,0	105,5	107,6	105,7
	II	105,3	106,7	108,6	106,8	104,5	109,0	105,6	105,3	105,2	107,1	105,5	97,7	106,3	108,2	106,2
	III	105,6	107,3	107,9	107,5	104,6	109,9	105,9	105,7	105,7	107,4	105,8	98,0	107,0	108,7	106,6
	IV	105,4	106,9	107,0	107,5	104,3	110,0	105,6	106,4	105,5	107,7	105,7	98,3	106,7	108,8	106,8
	V	105,3	106,8	106,4	107,3	104,1	110,0	105,3	106,6	105,4	108,0	105,7	98,5	106,6	108,7	106,8
	VI	105,2	106,5	106,2	107,3	104,4	109,5	105,6	106,5	105,6	108,1	105,9	98,2	106,7	108,8	106,9
	VII	104,6	106,1	105,8	106,7	104,6	109,7	105,8	106,5	105,5	108,2	105,8	98,0	106,8	108,8	106,8
	VIII	104,8	106,1	106,1	106,6	104,6	110,0	106,1	106,7	105,7	108,5	106,1	98,2	107,2	109,0	107,0
	IX	105,2	106,9	106,6	107,4	104,5	111,0	106,4	107,2	106,1	108,7	106,3	98,3	107,5	109,4	107,3
	X	105,1	106,9	106,5	107,1	104,5	110,7	106,1	107,3	106,4	108,8	106,1	98,3	107,4	109,5	107,4
	XI	105,0	106,7	106,7	107,2	104,3	110,4	106,3	107,3	106,5	109,0	106,3	97,8	107,1	109,4	107,5
	XII	105,1	106,8	106,7	107,1	105,1	109,7	106,2	107,8	106,6	109,1	106,5	97,9	107,0	109,5	107,8
2004	I	104,8	106,6	106,5	107,0	105,2	109,8	106,5	107,5	106,6	109,3	106,6	97,7	107,5	109,8	107,7
	II	105,4	106,3	106,7	107,8	105,4	110,3	106,9	108,0	107,1	109,6	107,0	97,7	108,1	110,2	108,0
	III	105,0	107,1	107,2	108,3	105,7	111,1	107,1	108,4	107,5	109,9	107,4	97,9	108,8	110,8	108,5
	IV	105,1	107,1	107,4	108,4	106,0	111,5	107,6	109,1	107,8	110,2	107,4	97,9	109,2	111,1	109,0
	V	105,2	107,4	107,5	108,7	106,2	111,7	108,1	109,5	108,2	110,5	107,9	98,0	109,8	111,6	109,3
	VI	105,1	106,9	107,5	108,5	106,2	111,0	108,0	109,7	108,2	110,6	108,3	98,2	110,2	111,8	109,4
	VII	105,0	106,8	107,4	108,1	106,5	110,9	108,4	109,7	108,0	110,7	108,1	97,9	110,0	111,7	109,3
	VIII	105,3	106,7	107,1	107,9	106,7	111,2	108,5	110,1	108,3	111,0	108,5	98,0	110,0	111,8	109,5
	IX	105,7	107,4	107,8	108,6	106,4	112,1	108,6	110,5	108,4	111,0	108,5	98,3	110,3	112,1	109,7
	X	106,0	107,7	108,1	108,9	106,6	112,2	109,1	110,8	108,7	111,0	108,9	98,8	110,9	112,6	110,0
	XI	105,5	107,1	108,1	108,6	106,2	111,8	109,0	111,0	108,7	111,1	109,1	98,6	110,9	112,7	110,0
	XII	105,5	107,1	107,9	108,4	107,3	111,0	108,6	111,5	108,9	111,3	109,6	98,1	110,5	112,6	110,4
2005	I	105,0					111,2	108,9			111,3					

<sup>1)</sup> 15 jäsenmaata.<sup>1)</sup> 15 medlemsländer.<sup>1)</sup> 15 member states.

Huomautusosasto sisältää sekä taulukkotietojen lähteet että taulukkoselitykset. Taulukkosivuilla on kuitenkin säilytetty taulukoiden ymmärtämisen ja tulkitsemisen kannalta välttämättömät alaviitteet. Huomautusosastossa lähteiden ja huomautusten edessä käytetyt numerot viittaavat taulukoiden sarakenumeroihin. Korjatun luvun merkkiä (♦) käytetään vuositiedoissa vain, jos lopulliseksi ilmoitetut luvut muuttuvat. Huomautuksissa käytetään seuraavaa lyhennettä:

TK = Tilastokeskus

ASTIKA = Tilastokeskuksen aikasarjatietokanta

Alkuperäisten tilastosarjojen lisäksi sivuille 119–124 on koottu keskeisiä trendejä tai kausitasoitettuja tilastosarjoja.

## 1. Väestö

### 1. Väkiluku

1–11 Lähde: TK, Henkilötilastot: väestötilastot.

1 Keskiväkiluku on laskettu maassa asuvasta väestöstä. Esim. vuoden 2004 keskiväkiluku on vuosien 2003 ja 2004 lopun väkilukujen keskiarvo.

### 2. Väestömuutokset

1–13 Lähde: TK, Henkilötilastot: väestötilastot.

12 Suomessa asuvien naisten solmimat avioliitot.

### 3. Väestömuutokset maakunnittain

1–9 Lähde: TK, Henkilötilastot: väestötilastot.

8 Suomessa asuvien naisten solmimat avioliitot.

## 2. Teollisuus

### 4. Tuotetilastoa

1–7 Lähteet: Maa- ja metsätalousministeriön tietopalvelukeskus: Maataloustilastollinen kuukausikatsaus ja Maatilastollinen vuosikirja.

1–3 Teurastamoissa teurastettujen eläinten lihan kokonaismäärä, pl. kottiteurastukset.

1 Pl. porot, hirvet ja vuohet.

3 Ml. karjut.

4 Sisältää luomumaidon.

5 Pl. herajauhe.

6 Ml. rasvaseosten voiosuus.

8 Lähde: Elintarviketieto – Food Facts Oy. Markkinoidut munat. Kuukausitiedot on arvioitu keskuspaikkaamoiden vastaanottotietojen perusteella.

9–13 Lähde: Maa- ja metsätalousministeriön tietopalvelukeskus: Maataloustilastollinen kuukausikatsaus. Sisältää leipä-, siemen- ja rehuviljan, ml. ulkomainen vilja. Pl. myynnit.

14–18 Lähteet: TK, Yritysten suhdanteet; TK, Yritysten rakenteet (tarkistetut vuositiedot). Sekä kotimaisten että vientituotteiden valmistukseen (jauhoiksi ja suurimoiksi) käytetyn viljan määrä.

19–24 Lähteet: TK, Yritysten suhdanteet; TK, Yritysten rakenteet (tarkistetut vuositiedot).

19–25, 35–53 Ennakolliset kuukausi- ja vuositiedot otospohjaisia, lopullisissa vuositiedoissa mukana koko tuotanto.

22 Ml. long-drinkit.

25 Lähteet: TK, Yritysten suhdanteet; Metsäteollisuus ry; TK, Yritysten rakenteet (tarkistetut vuositiedot).

26–34 Lähteet: Metsäntutkimuslaitos: Internet: <http://www.metla.fi>

Markkinahakkuilla tarkoitetaan teollisuuteen ja vientiin hankitun kotimaisen raakaapuun hakkuita. Myös em. tarkoituksiin raakaapuuta hankkivien polttopuu on markkinapuuta (muu kuin markkinapuuta on lähinnä kiinteistöjen polttopuuta). Markkinahakkuiden määrät perustuvat raakaapuun ostajille (otos) ja Metsähallitukselle tehtyyn tiedusteluun.

35 Lähteet: TK, Yritysten rakenteet (tarkistetut vuositiedot); Suomen Selluloosayhdistys – Finncell (kuukausitiedot). Kuivaa painoa.

36 Lähteet: TK, Yritysten suhdanteet; TK, Yritysten rakenteet (tarkistetut vuositiedot).

37–38 Lähteet: TK, Yritysten suhdanteet; Adato Energia Oy; TK, Yritysten rakenteet (tarkistetut vuositiedot). Tuotetun sähköenergian nettotuotanto.

39–40 Lähteet: TK, Yritysten suhdanteet; TK, Yritysten rakenteet (tarkistetut vuositiedot).

41–45 Lähteet: TK, Yritysten suhdanteet; Metsäteollisuus ry; TK, Yritysten rakenteet (tarkistetut vuositiedot).

42 Pl. vain painettu tai vain jollain aineella kyllästetty tai päällystetty paperi tai pahvi.

46–47 Lähteet: TK, Yritysten suhdanteet; TK, Yritysten rakenteet (tarkistetut vuositiedot).

47 Pl. tulenkestävät ja haponkestävät tiilet.

48–53 Lähteet: TK, Yritysten suhdanteet; Suomen Metalliteollisuuden Keskusliitto; TK, Yritysten rakenteet.

49 Teräs sulassa muodossa, ml. teräsvalujen tuotantoon käytetty raakateräs.

### 5. Teollisuuden suhdannebarometri

1–23 Lähteet: Elinkeinoelämän keskusliitto EK; ASTIKA.

Elinkeinoelämän keskusliiton suhdannebarometrin tulokset on laskettu uudelleen vuodesta 1996 alkaen. Laskennassa on otettu käyttöön liikevaihto- ja henkilökuntapainotuksien lisäksi myös toimialan sisäinen eri kokoisten yritysten välinen painotus. Toimialojen välillä on painona kunkin toimialan jalostusarvo.

### 6. Teollisuusyritysten liikevaihtoindeksi 2000 = 100

1–16 Lähde: TK, Yritysten suhdanteet. Internet: <http://tilastokeskus.fi/til/tlv/index.html>

Indeksien laskennassa käytetään verohallinnon aineistoja, joita Tilastokeskus itse täydentää. Indeksisarjat alkavat vuodesta 1995.

Liikevaihdolla tarkoitetaan arvonlisäveroaineistosta saatuja myyntitietoja, joi- ta on oikaistu menetelmällisesti poistamalla mm. käyttöomaisuuden myyntitietoja muita ei-liiketoiminnallisia eriä. Liikevaihto ei sisällä arvonlisäveroä.

### 7. Teollisuustuotannon volyymi-indeksi 2000 = 100

1–40 Lähteet: TK, Yritysten suhdanteet: teollisuus; ASTIKA.

Teollisuustuotannon volyymi-indeksi on talouden kehityksen ja kausivaihte- luiden mittari, joka sisältää sekä koko teollisuuden eri toimialojen indeksejä että erikoisindeksejä (sarakeissa 2–6, 36–40).

Teollisuustuotannon volyymi-indeksi on laskettu uudella muuttuvalla paino- rakenteella vuodesta 1995 eteenpäin. Muuttuvapainoisessa indeksissä muutetaan vuosittain painoja sekä toimialan sisällä että toimialojen välillä. Lopullinen kyseisen vuoden painorakenne otetaan käyttöön, kun teollisuuden rakenteet -tilasto valmistuu ja lopullinen vuosivolyymi-indeksi saadaan laskettua.

Kausitasoituksessa sovelletaan TRAMO/SEATS -menetelmää. Volyymi-indeksissä käytetään kolmea luokitusta: EU:n tavaranimikkeistön (Prodcod) pohjalta teollisuuden suhdannetilaston tarpeisiin tehty sovellus, toimialaluokitus (TOL 2002) ja käyttötarkoituksiluokitus.

Indeksin laadintaperusteita on selostettu tarkemmin TK:n v. 2002 Teollisuus- tuotannon volyymi-indeksi -julkaisuissa.

## 3. Rakentaminen

### 8. Talonrakentaminen

1–12 Lähteet: TK, Yritysten suhdanteet: rakentaminen; ASTIKA.

### 9. Asuntotuotanto

1–16 Lähde: TK, Yritysten suhdanteet: rakentaminen.

### 10. Rakennusyritysten liikevaihtoindeksi 2000 = 100

1–6 Lähde: TK, Yritysten suhdanteet. Internet: <http://tilastokeskus.fi/til/rlv/index.html>

Indeksien laskennassa käytetään verohallinnon aineistoja, joita Tilastokeskus itse täydentää. Indeksisarjat alkavat vuodesta 1995.

Liikevaihdolla tarkoitetaan kotimaan liikevaihtoa, joka muodostuu kotimaan arvonlisäveronalaisesta myynnistä. Tietoihin ei sisälly arvonlisäveroä.

## 4. Kauppa

### 11. Kaupan myynti 2000 = 100

1–30 Lähteet: TK, Yritysten suhdanteet: kauppa; ASTIKA.

### 12. Ulkomaankauppa

1–26 Lähteet: Tullihallitus, Tilastotoimisto: Ulkomaankauppa, kuukausi- ja vuosijulkaisu; ASTIKA.

14–25 Yksikköarvoindeksi kertoo ulkomaankaupan hinnoissa ja volyymi-indeksi ulkomaankaupan määrässä tapahtuneesta muutoksesta.

26 Vaihtosuhte kertoo vientihintojen suhteesta tuontihintoihin.

### 13. Maksutase

1–13 Lähteet: Suomen Pankki: Rahoitusmarkkinat; [www.bof.fi](http://www.bof.fi); ASTIKA.

9 Arvopaperisijoitukset sisältävät arvopapereiden emissiot ja jälkimarkkinakaupat (ml. kuoletukset).

## 5. Palvelut

### 14. Palvelualan yritysten (pl. kauppa) liikevaihtoindeksi 2000 = 100

1–10 Lähde: TK, Yritysten suhdanteet. Internet: <http://tilastokeskus.fi/til/plv/index.html>  
 Indeksien laskennassa käytetään verohallinnon aineistoja, joita Tilastokeskus itse täydentää. Indeksisarjat alkavat vuodesta 1995. Liikevaihdolla tarkoitetaan arvonlisäveroaineistosta saatuja myyntitietoja, joita on oikaistu menetelmällisesti poistamalla mm. käyttöomaisuuden myynnit ja muita ei-liiketoiminnallisia eriä. Liikevaihto ei sisällä arvonlisäveroa.

## 6. Asuminen

### 15. Asuntojen hinnat

1–25 Lähde: TK, Hinnat ja palkat: asumisen hinnat. Internet: <http://tilastokeskus.fi/til/ashi/index.html>  
 Asuntojen hintatilasto kuvaa vanhojen osakehuoneistojen velattomia neilohintoja. Tiedot pohjautuvat verohallinnon varainsiirtoveroaineistoon. Indeksien laskentamenetelmä on selostettu tarkemmin TK:n julkaisussa Asuntojen hinnat 2002, 1. neljännes (Asuminen 2002:2).

### 16. Kiinteistöjen hintaindeksi

1–16 Lähde: TK, Hinnat ja palkat: asumisen hinnat. Internet: <http://tilastokeskus.fi/til/kihi/index.html>  
 Kiinteistöjen hintaindeksiin kauppahintatiedot saadaan Maanmittauslaitoksen kauppahintarekisteristä ja niihin yhdistetään tietoja Väestörekisterikeskuksen kiinteistötietojärjestelmästä. Indeksien laskentamenetelmä, ks. <http://tilastokeskus.fi/til/kihi/>

### 17. Kiinteistön ylläpidon kustannusindeksi 2000 = 100

1–20 Lähteet: TK, Yritysten suhdanteet: rakentaminen; ASTIKA.  
 Indeksi mittaa kiinteistön ylläpidon, kuten hallinnon, käytön ja huollon, ulkoaluiden hoidon, siivouksen, lämmityksen, sähkön, vesi- ja jätehuollon sekä korjausten ja kunnossapidon hintojen kehitystä. Lisäksi huomioidaan erillis-kustannuksista vakuutukset, maan vuokra sekä kiinteistövero.  
 1 Kiinteistön ylläpidon kokonaisindeksi saadaan painottamalla yhteen talotyypikohtaiset indeksit. Painoina käytetään näiden talotyyppien suhteellisia osuuksia rakennuskannan kokonaiskerrosalasta. Omakotitalolle laske-taan omaa indeksiä, joka ei sisällä kokonaisindeksiin.  
 3–8 Kustakin rakennustyyppistä on valittu rakennuskannan mukainen normaali-rakennus, jonka ylläpitokustannusten mukaisesti painorakenne on muokattu. Indeksi kuvaa näin kaikkien kyseisen talotyyppien rakennusten kus-tannusrakennetta koko maan rakennuskannan mukaisesti.

### 18. Asuntojen vuokrat

1–12 Lähde: TK, Hinnat ja palkat: asumisen hinnat. Internet: <http://tilastokeskus.fi/til/asvu/index.html>

## 7. Liikenne ja matkailu

### 19. Ulkomainen merenkulku

1–14 Lähteet: Merenkulkuhallitus, Tilastotoimisto: Merenkulku, kuukausi- ja vuosijulkaisut.

### 20. Moottoriajoneuvot

1–19 Lähde: TK, Yritysten suhdanteet: liikenne ja matkailu. Internet: <http://tilastokeskus.fi/til/lii.html>

### 21. Tieliikenteen tavarankuljetussuoritteet

1–2 Lähteet: TK, Yritysten suhdanteet: liikenne ja matkailu. Internet: <http://tilastokeskus.fi/til/lii.html>

### 22. Rautatieliikenne

1–6 Lähde: VR-Yhtymä Oy, Laskentayksikkö.  
 3–4 VR Oy:n kuljetukset.

### 23. Lentoliikenne, kotimaiset yhtiöt

1–4 Lähteet: Finnair, Ilmailulaitos.

### 24. Tieliikenneonnettomuudet

1–12 Lähde: TK, Yritysten suhdanteet: liikenne ja matkailu. Internet: <http://tilastokeskus.fi/til/lii.html>

### 25. Postiliikenne

1–3 Lähde: Suomen Posti Oyj.  
 1–2 Kirjellätykset ja paketit sisältävät kotimaiset, ulkomaille lähetetyt ja ulkomailta saapuneet lähettykset.  
 3 Lehdet sisältävät kotimaiset ja ulkomaille lähetetyt lähettykset.

### 26. Matkailu

1–2 Lähde: TK, Yritysten suhdanteet: liikenne ja matkailu. Internet: <http://tilastokeskus.fi/til/lii.html>  
 Majoitustilastoon sisältyvät hotellit ja vastaavat majoitusliikkeet, lomakylät ja leirintäalueet, joissa on vähintään 10 huonetta, mökkiä tai sähköpistokkeella varustettua matkailuvaunupaikkaa sekä retkeilymajat. Vuoden 2004 alusta on otettu käyttöön puuttuvien tietojen imputointimenetelmät. Tällä tarkoitetaan tietojen paikkausta korvikearvoilla, jotka on estimoitu mahdollisimman oikeiksi.

## 8. Rahoitus ja vakuutus

### 27. Keskeisiä euron kursseja

1–9 Lähteet: Suomen Pankki: Rahoitusmarkkinat; [www.bof.fi](http://www.bof.fi); ASTIKA.  
 Valuuttakurssit ovat EKP:n julkaisemia euron kursseja. Kurssit perustuvat julkaisuhetken vallitseviin markkinahintoihin. Vuosikeskiarvot on laskettu käyttäen euron päivittäisiä kursseja.

### 28. Euron muuntokurssit

1–2 Lähteet: Suomen Pankki; [www.bof.fi](http://www.bof.fi)  
 EU:n neuvosto vahvisti 31.12.1998 muuntokurssit, joita käytetään muunnettaessa euron käyttöön ottavien EU:n jäsenvaltioiden valuuttoja euroksi. Taulukossa on esitetty myös viitteelliset, epäviralliset kiinteät markkakurssit euro-kon muuttuneiden valuuttojen suhteeseen. Muunnettaessa jonkin kansallisen rahayksikön määräksi rahamääriä toisen kansallisen rahayksikön määräksi rahamäärä muunnetaan ensin euroyksikkönä ilmaistuksi rahamääräksi, mikä määrä voidaan pyöristää vähintään kolmen desimaalin tarkkuudella ja muunnetaan sitten toisen kansallisen rahayksikön määräksi.

### 29. Suomen rahalaitoksiin tehty yleisön talletukset sektoreittain ja rahalaitosryhmittäin

1–15 Lähde: Suomen Pankki: Rahoitusmarkkinat; [www.bof.fi](http://www.bof.fi).  
 2–6 Euriborkorot (Euro interbank offered rate) perustuvat euroalueen

### 30. Suomen rahalaitosten lainat yleisölle sektoreittain ja rahalaitosryhmittäin

1–17 Lähde: Suomen Pankki: Rahoitusmarkkinat; [www.bof.fi](http://www.bof.fi).

### 31. Suomen rahalaitosten uudet lainat yrityksille ja kotitalouksille

1–9 Lähde: Suomen Pankki: Rahoitusmarkkinat; [www.bof.fi](http://www.bof.fi).

### 32. Keskeisiä korkoja

1–9 Lähde: Suomen Pankki: Rahoitusmarkkinat; [www.bof.fi](http://www.bof.fi)  
 1 Eonia-korko (Euro overnight index average) on euroalueen pankkien keskinäisten yön yli -luottojen toteutunut painotettu keski-korko.  
 2–6 Euriborkorot (Euro interbank offered rate) perustuvat euroalueen merkittävimpien pankkien keskinäisen rahoituksen hintaan. Euriborkorot laske-taan (pääosin) euroalueella toimivien, parhaiksi luokiteltujen suurten pankkien (noin 60 pankkia) klo 11 Keski-Euroopan aikaa antamien noteerausten pohjalta. Suomesta laskennassa on mukana yksi pankki (Nordea). Euriborkorot lasketaan sekä 360 että 365 päivän jaksoiksi, joista taulukossa on julkaistu euroalueella yleisemmin käytetyt 360 päivän jakson korot.  
 7–8 Valtion viiden vuoden korko perustuu 3.5.2004 lähtien 25.4.2009 eräänty-vän kiinteäkorkoisen kertakuoletteen sarjaobligaatioon noteeraukseen ja kymmenen vuoden korko 1.6.2004 lähtien 4.7.2015 erääntyvän kiinteäkorkoisen kertakuoletteen sarjaobligaatioon noteeraukseen.  
 9 Peruskorko on hallinnollinen korko, jonka suuruuden määräsi vuoden 1998 loppuun asti Suomen Pankki. Vuoden 1999 alusta alkaen peruskoron vahvis-taa valtiovarainministeriö vuosittain kesäkuussa ja joulukuussa seuraavaksi puoleksi kalenterivuodeksi. Peruskorko lasketaan sen vahvistamista edeltä-neiden kolmen kalenterikuukauden aikana julkaistun 12 kuukauden markkinakoron perusteella. Peruskorko on mainittujen kolmen kuukauden ajalta laskettu markkinakoron keskiarvo pyöristettyä lähimpään prosenttiyksikön neljännekseen. Markkinakorko on toistaiseksi 12 kuukauden euriborkoro (365 päivää).

### 33. HEX-osakeindeksi

1–20 Lähteet: TK, Taloudelliset olot: rahoitusmarkkinat; Helsingin Pörssi; ASTIKA.  
 Tiedot ovat päivähavaintojen keskiarvoja.

**34. Valtion takaukset**

1–6 Lähde: TK, Taloudelliset olot, rahoitusmarkkinat

**9. Kansantalous****35. Bruttokansantuote ja nettokansantulo**

1–11 Lähteet: TK, Taloudelliset olot: kansantalouden tilinpito; ASTIKA. Suomen kansantalouden tilinpito perustuu Euroopan kansantalouden tilinpi-tojärjestelmään (EKT 1995) ja sen kanssa yhdenmukaiseen maailmanlaajui-seen System of National Accounts 1993 -järjestelmään. Katso TK: Kansanta-louden tilinpito 1995–2001 (Kansantalous 2003:2).

**36. Bruttokansantuote toimialoittain**

1–10 Lähteet: TK, Taloudelliset olot: kansantalouden tilinpito; ASTIKA. Suomen kansantalouden tilinpito perustuu Euroopan kansantalouden tilinpi-tojärjestelmään (EKT 1995) ja sen kanssa yhdenmukaiseen maailmanlaajui-seen System of National Accounts 1993 -järjestelmään. Katso TK: Kansanta-louden tilinpito 1995–2001 (Kansantalous 2003:2).

**37. Bruttokansantuote asukasta kohti**

Lähteet: TK, Taloudelliset olot: kansantalouden tilinpito; ASTIKA. Suomen kansantalouden tilinpito perustuu Euroopan kansantalouden tilinpi-tojärjestelmään (EKT 1995) ja sen kanssa yhdenmukaiseen maailmanlaajui-seen System of National Accounts 1993 -järjestelmään. Katso TK: Kansanta-louden tilinpito 1995–2001 (Kansantalous 2003:2).

**38. Kokonaistuotannon kuukausikuvaaja 2000 = 100**

1–4 Lähde: TK, Taloudelliset olot: kokonaistuotannon kuukausikuvaaja. Kokonaistuotannon kuukausikuvaaja perustuu kahteentoista kuukausisar-jaan talouden eri aloilta, jotka lasketaan painottaen yhteen. Kuukausikuvaajan ja kansantalouden neljännesvuosittilinpidoon tiedot saat-tavat poiketa toisistaan. Tämä johtuu siitä, että kuukausikuvaaja ennakoii pe-rushintaisen bruttokansantuotteen kehitystä, kun taas neljännesvuosittilini-pito kuvaa markkinahintaisen bruttokansantuotteen muutoksia. Lisäksi kuukausikuvaajan tiedot ovat ennakkollisia ja niitä tarkastetaan aina uusien tietojen ilmentyttyä.

**10. Julkinen talous****39. Valtiontalouden rahavirtalaskelma**

1–30 Lähteet: Valtiokonttori: Internet: <http://www.valtiokonttori.fi/hallin-nonohjaus/julkaisut/kuukausitiedote/>; ASTIKA.

**40. Valtiontalouden tasapaino**

1–31 Lähteet: Valtiokonttori: Internet: <http://www.valtiokonttori.fi/hallin-nonohjaus/julkaisut/kuukausitiedote/>; ASTIKA.

**41. Valtionvelka**

1–9 Lähteet: Valtiokonttori: Internet: <http://www.valtiokonttori.fi/rahoi-tus/tilastot/>; ASTIKA. Valtionvelalla tarkoitetaan velkaa, josta valtion sisäinen lainaus on vähennetty.

**11. Työmarkkinat****42. Työllisyys**

1–20 Lähteet: TK, Elinolot: työelämä; ASTIKA. Tiedot perustuvat TK:n työvoimatutkimukseen. Otoskoko on kuukaudessa n. 12 000 henkeä. Luvut painotetaan ositteittain lasketun korotuskertoimien avulla vastaamaan 15–74-vuotiaista väestöstä. Neljännesvuosi- ja vuosiesti-mäinit lasketaan kuukausilukujen keskiarvoina (työtunnit kuukausilukujen summana).

**43. Työttömyys**

1–9 Lähteet: TK, Elinolot: työelämä; ASTIKA. Tiedonkeruumenetelmä, ks. t. 42. 1–8 Työttömäksi luokitellaan henkilö, joka on työtä vailla, joka on aktiivisesti etsinyt työtä neljän viime viikon aikana ja joka olisi valmis aloittamaan työn kahden viikon kuluessa. 5–8 Työttömät prosentteina koko työvoimasta. 9 Ml. osan viikkoa työttömänä olleiden työttömyyspäivät.

**44. Työttömyysaste maakunnittain**

1–21 Lähde: TK, Elinolot: työelämä. Työttömän henkilön määrittely ks. t. 43.

**45. Työnvälitys**

1–5, 8–29 Lähteet: Työministeriö, Tilastotoimisto: Työministeriön Työllisyys-katsaus; ASTIKA. Kuukausitiedot tarkoittavat kuukauden lopun tietoja, vuositiedot keskimää-rää kuukaudessa. 3, 4, 8 Ei sisällä ryhmäilmoituksella työnvälitystoimistoihin ilmoitettuja. 3 Ml. pakkolomautetut. 6–7 Lähde: Kansaneläkelaitos. 10–29 Alla olevat numerot tarkoittavat pohjoismaisen ammattilukittelun mukaisia ryhmiä: 10–11 Nro 0 12–13 Nro 1 14–15 Nro 2 16–17 Nro 3 18–19 Nro 4 20–21 Nro 5 22–23 Nro 7–8 24–25 Nro 6 26–27 Nro 9 28–29 Nro X.

**46. Tehdyt työtunnit toimialoittain**

1–11 Lähteet: TK, Elinolot: työelämä; ASTIKA. Ml. yli- ja sivutyötunnit. Tiedonkeruumenetelmä, ks. t. 42. 2 15–74-vuotiaat työssäolevat (myös työpaikasta tilapäisesti poissaolevat) sekä työttömät ja ne työttömyyseläkeläiset, jotka ovat etsineet työtä. 2, 7, 9, 18 Ml. puolustuslaitoksen kantahenkilökunta. 3 Työvoimaan kuuluvien prosenttiosuus työkäisestä väestöstä. 4 Ml. ne työttömyyseläkeläiset, jotka eivät ole etsineet työtä. 10–19 Toimialaryhmitys on TK:n toimialaluokituksen (TOL vuodelta 2002) mukainen.

**47. Palkansaaajien erilaiset työsuhteet**

1–10 Lähde: TK, Elinolot: työelämä.

**48. Palkansaaajat työnantajasektorin mukaan toimi-aloittain**

1–9 Lähde: TK, Elinolot: työelämä. Tiedonkeruumenetelmä, ks. t. 42.

**12. Palkat ja työvoima-kustannukset****49. Palkansaaajien ansiotasoindeksi 2000 = 100**

1–32 Lähteet: TK, Hinnat ja palkat: yksityisen ja julkisen sektorin palkkatilas-tot; Ansiotasoindeksi; ASTIKA. Palkansaaajien ansiotasoindeksi mittaa säännöllisen työtajan keskiansioiden kehittymistä. Se lasketaan aloittain sekä kuukausi- että tuntipalkkaisuille työntekijöille. Indeksia varten kerättävät tiedot käsittävät n. 1,3 miljoonaa palkansaaajaa. Indeksia ja sen painorakenne uudistetaan viiden vuoden välein vastaamaan ajankohdan palkansaajarakennetta. Indeksitietoja on saatavissa vuodesta 1948 alkaen. Katso TK:n Ansiotasoindeksi 2003:3.

**50. Työntekijöiden kokonaiskeskittiansiot**

1–24 Lähde: TK, Hinnat ja palkat: yksityisen ja julkisen sektorin palkat. 4–24 Ilman arkipyhäkorvauksia.

**51. Työvoimakustannusindeksi 1996 = 100**

1–12 Lähteet: TK, Hinnat ja palkat: hinta- ja kustannusindeksit; Statfin.stat.fi Työvoimakustannusindeksi kuvaa tehdyn työtunnin kustannusten kehitystä yksityisellä sektorilla. Kustannuskäsite sisältää palkkakustannukset ja työn-antajan sosiaalivakuutusmaksut. TK:n julkaisu "Työtunnin kustannus 1995-1999" (Palkat 2000:15) sisältää yksityiskohtaisen kuvauksen indeksi-laskentamenetelmästä.

**52. Teollisuus- ja rakennusyritysten palkkasumma-indeksit 2000 = 100**

1–11 Lähde: TK, Yritysten suhdanteet. Internet: <http://tilastokeskus.fi/til/ktps/index.html> Indeksin laskennassa käytetään verohallinnon aineistoja, joita Tilastokeskus itse täydentää. Indeksisarjat alkavat vuodesta 1995. Tiedot perustuvat kalenterikuukauden aikana maksettuihin ennakonpidä-tyksenalaisiin palkkoihin, joiden perusteella maksetaan työnantajan sosiaa-liturvamaksua. Palkan määrä on palkkojen bruttomäärä.

### 53. Kaupan ja muun palvelualan yritysten palkka-summaindeksit 2000 = 100

1–8 Lähde: TK, Yritysten suhdanteet. Internet: <http://tilastokeskus.fi/ti/ktps/index.html>

Indeksien laskennassa käytetään verohallinnon aineistoja, joita Tilastokeskus itse täydentää. Indeksisarjat alkavat vuodesta 1995.

Tiedot perustuvat kalenterikuukauden aikana maksettuihin ennakonpidätyksenalaisiin palkkoihin, joiden perusteella maksetaan työnantajan sosiaaliturvamaksua. Palkan määrä on palkkojen bruttomäärä.

## 13. Tulot ja kulutus

### 54. Kuluttajabarometri

1–24 Lähde: TK, Taloudelliset olot: suhdanneindikaattorit.

Kuluttajabarometrin avulla mitataan suomalaisten mielikuvia yleisestä ja oman kotitalouden taloudellisesta kehityksestä sekä aikomuksista tehdä suurempia hankintoja, säästää tai ottaa luottoa. Vastaukset on painotettu kotitalouksien rakennetiedoilla.

## 14. Hinnat ja kustannukset

### 55. Indeksilukujen vuosimuutoksia

1 Lähde: TK, Yritysten suhdanteet: rakentaminen.

2–9 Lähde: TK, Hinnat ja palkat: kuluttajahinnat sekä hinta- ja kustannusindeksit.

3 Pohjainflaatioindikaattori on kuluttajahintaindeksin muunnos, josta on poistettu välillisten verojen ja tukipalkkioiden lisäksi asuntojen hintojen ja asuntolainojen korkojen vaikutus.

4 Yhdenmukaistettu kuluttajahintaindeksi on uudistettu samanaikaisesti kuluttajahintaindeksin kanssa. Indeksien painorakenne on uudistettu vuoden 1995 kulutustutkimusaineiston määrien ja 1996 hintojen mukaiseksi. Yhdenmukaistetun kuluttajahintaindeksin perusvuotta (1996 = 100) ei muuteta uudistuksen yhteydessä. Sen sijaan indeksin pisteluvut muutetaan taannehtivasti, mikä poikkeaa kansallisesta kuluttajahintaindeksin käytännöstä.

Yhdenmukaistettua kuluttajahintaindeksiä (YKHI) tarvitaan EU-maiden inflaatioasteiden vertailuun.

Eri maiden YKHI:t perustuvat yhtenäiseen yksityisen kulutuksen määrittelyyn, luokiteluun sekä yhdenmukaisiin menetelmiin indeksien muodostamisessa, joten YKHI:n mittamaa inflaatiota voidaan verrata luotettavasti indeksisiä tuottavien maiden välillä.

### 56. Rakennuskustannusindeksi

1–13 Lähteet: TK, Yritysten suhdanteet: rakentaminen; ASTIKA.

1–8 Rakennuskustannusindeksin 2000 = 100 kokonaisindeksi lasketaan asuinrakennusten, toimisto- ja liikerakennuksen sekä teollisuuden tuotanto- ja valtorakennuksen indeksien painotettuna keskiarvona. Painoina on näiden talotyypin osuus koko uudisrakennustuotannosta perusvuonna 2000.

9–13 Indeksien muutokset vastaavat uusimman (2000 = 100) indeksin muutoksia.

### 57. Maarakennuskustannusindeksi 2000 = 100

1–9 Lähde: TK, Hinnat ja palkat: hinta- ja kustannusindeksit.

Maarakennuskustannusindeksi kuvaa niitä kustannusmuutoksia, joita maarakennusyrityksille syntyy panosten hankinnasta ja käytöstä urakan aikana. Indeksissä ei ole mukana tuottavuutta eikä yrittäjän saamaa pääomakattetta.

### 58. Maarakennusalan ja metsäalan konekustannusindeksit 2000 = 100

1–2 Lähde: TK, Hinnat ja palkat: hinta- ja kustannusindeksit.

1 Indeksi kuvaa maarakennusalan koneiden käyttöön ja omistukseen liittyvien kustannustekijöiden hintakehitystä.

2 Indeksi kuvaa metsäkoneiden käyttöön ja omistukseen liittyvien kustannustekijöiden hintakehitystä.

### 59. Liikenteen kustannusindeksejä

1–10 Lähde: TK, Hinnat ja palkat: hinta- ja kustannusindeksit.

1–7 Indeksi mittaa linja-autoliikennöintiin liittyvien kustannustekijöiden hintojen muutoksia.

8–9 Indeksi mittaa ammattimaisen kuorma-autoliikenteen kustannustekijöiden hintojen muutoksia. Julkaisussa esitettyjen ryhmien lisäksi indeksi sisältää pakettiautojen ja kevyiden kuorma-autojen sekä raskaiden kuorma-autojen kustannusindeksit.

10 Indeksi mittaa taksiliikenteen kustannustekijöiden hintojen muutoksia.

### 60. Maatalouden hintaindeksijä 2000 = 100

1–10 Lähde: TK, Hinnat ja palkat: hinta- ja kustannusindeksit. Internet: <http://tilastokeskus.fi/ti/mthi/index.html> ja <http://tilastokeskus.fi/ti/tohi/index.html>

### 61. Kuluttajahintaindeksi 2000 = 100 (hyödykeryhmittäin)

1–13 Lähteet: TK, Hinnat ja palkat: kuluttajahinnat; ASTIKA. Internet: <http://tilastokeskus.fi/ti/khi/index.html>

Kuluttajahintaindeksiä käytetään inflaation mittarina. Sen määrittelyssä käytettävät indeksien painot kuvaavat keskiwertokotitalouksien kulutusrakennetta.

Tammikuusta 2002 lähtien kuluttajahintojen muutoksia mitataan kuluttajahintaindeksin 2000 = 100 mukaan. Uudistetun indeksikoron sisältö vastaa paremmin nykyistä kulutusrakennetta. Uusi painorakenne vastaa vuoden 2000 yksiyistä kulutusta ja se perustuu kansantalouden tilinpidon tietoihin.

Indeksiä varten kerätään koko maasta noin 3 500 liikkeestä yli 50 000 hintatietoa kuukausittain.

### 62. Kuluttajahintaindeksi 2000 = 100 (alueittain), 1995 = 100 ja elinkustannusindeksi 1951:10 = 100

1–8 Lähteet: TK, Hinnat ja palkat: kuluttajahinnat; ASTIKA. Internet: <http://tilastokeskus.fi/ti/khi/index.html>

1–5 Alueittaiset indeksit lasketaan kunkin suuralueen painorakenteen mukaisesti alueen hinnoin.

6 Nettohintaindeksi on kuluttajahintaindeksin muunnos, josta on poistettu välilliset verot ja johon on lisätty tukipalkkioiden vaikutus.

7–8 Indeksit on laskettu tammikuusta 2002 lähtien ketjutuskertoimella kuluttajahintaindeksistä 2000 = 100.

### 63. Tukkuhintaindeksi 2000 = 100

1–29 Lähteet: TK, Hinnat ja palkat: hinta- ja kustannusindeksit; ASTIKA. Internet: <http://tilastokeskus.fi/ti/thi/index.html>

Indeksi mittaa Suomessa käytettävien tavaroiden verollisten hankintahintojen kehitystä. Indeksi sisältää sekä kotimaisia että tuontitavaroita. Tukkuhintaindeksi sisältää arvonlisäveron ja muut välilliset verot. Kotimaisten tavaroiden tukkuhintaan on tehtaanhinta + arvonlisävero ja muut välilliset verot. Tuontitavaroiden tukkuhintaan on tuonnin cif-hinta + tullit + arvonlisävero ja muut välilliset verot. Indeksissä on 728 nimikettä ja indeksin toimialaluokitus noudattaa Euroopan unionin NACE-toimialaluokitusta.

### 64. Kotimarkkinoiden perushintaindeksi 2000 = 100

1–30 Lähteet: TK, Hinnat ja palkat: hinta- ja kustannusindeksit; ASTIKA. Internet: <http://tilastokeskus.fi/ti/thi/index.html>

Indeksi mittaa Suomessa käytettävien tavaroiden hintakehitystä niiden lähtötiessä markkinoille. Indeksi sisältää sekä kotimaisia että tuontitavaroita. Kotimaisten tavaroiden hintana on veroton tehtaanhinta. Tuontitavaroiden hintana on tuonnin cif-hinta + tullit. Indeksissä on 733 nimikettä ja indeksin toimialaluokitus noudattaa Euroopan unionin NACE-toimialaluokitusta.

### 65. Teollisuuden tuottajahintaindeksi 2000 = 100

1–24 Lähteet: TK, Hinnat ja palkat: hinta- ja kustannusindeksit; ASTIKA. Internet: <http://tilastokeskus.fi/ti/thi/index.html>

Indeksi mittaa kotimaisen tuotannon hintakehitystä eli kotimarkkinatavaroiden sekä vientitavaroiden tuottajahintojen kehitystä. Indeksissä on 512 nimikettä ja indeksin toimialaluokitus noudattaa Euroopan unionin NACE-toimialaluokitusta.

### 66. Palvelujen tuottajahintaindeksi 2003 = 100

1–26 Lähteet: TK, Hinnat ja palkat: hinta- ja kustannusindeksit; ASTIKA.

Internet: <http://www.tilastokeskus.fi/ti/pti/index.html>  
Indeksien toimialaluokitus noudattaa Euroopan unionin NACE-toimialaluokitusta.

### 67. Tuontihintaindeksi 2000 = 100

1–27 Lähteet: TK, Hinnat ja palkat: hinta- ja kustannusindeksit; ASTIKA.

Internet: <http://tilastokeskus.fi/ti/thi/index.html>

Indeksi mittaa tuontitavaroiden cif-hintojen kehitystä. Valuuttamääräiset tuontihinnat muunnetaan euroiksi tilastokuukauden keskiarvoilla. Indeksissä on 479 nimikettä ja indeksin toimialaluokitus noudattaa Euroopan unionin NACE-toimialaluokitusta.

### 68. Vientihintaindeksi 2000 = 100

1–21 Lähteet: TK, Hinnat ja palkat: hinta- ja kustannusindeksit; ASTIKA.

Internet: <http://tilastokeskus.fi/ti/thi/index.html>

Indeksi mittaa vientitavaroiden fob-hintojen kehitystä. Valuuttamääräiset vientihinnat muunnetaan euroiksi tilastokuukauden keskiarvoilla. Indeksissä on 288 nimikettä ja indeksin toimialaluokitus noudattaa Euroopan unionin NACE-toimialaluokitusta.

**69–72. Tuottajahintaindeksit 1949 = 100**

Lähteet: TK, Hinnat ja palkat: hinta- ja kustannusindeksit; ASTIKA. Internet: <http://tilastokeskus.fi/til/thi/index.html>  
 Indeksit lasketaan tammikuusta 2003 lähtien uusien tuottajahintaindeksien 2000 = 100 avulla ketjutettamalla kokonaisindeksi ja kukin alaindeksi lähinnä vastaavalla uudella indeksillä.

**73. Julkisten menojen hintaindeksit 2000 = 100**

1–17 Lähteet: TK, Hinnat ja palkat: hinta- ja kustannusindeksit; Internet: <http://www.tilastokeskus.fi/til/jmhi>  
 Indeksin painotiedot ovat kunnallistalouden osalta vuoden 2002 ja valtion osalta vuoden 2003 tilinpäätöstiedoista. Indeksit on kuvattu tarkemmin TK:n menetelmäselosteessa "Julkisten menojen hintaindeksi 2000 = 100 menetelmäkuvaus, kunta- ja valtiontalous".

**74. Elintarvikkeiden vähittäishintoja**

1–22 Lähde: TK, Hinnat ja palkat: kuluttajahinnat.  
 Tiedot perustuvat kuluttajahintaindeksiä varten kerättyyn hinta-aineistoon.

**15. Oikeus****75. Vireillepannut konkurssit**

1–18 Lähteet: [www.tilastokeskus.fi/statfin](http://www.tilastokeskus.fi/statfin); TK, Henkilötilastot: konkurssit. Internet: <http://tilastokeskus.fi/til/konk/index.html>  
 10–17 Yksityiset henkilöt ja kuolinpesät.

**76. Poliisin tietoon tulleet rikokset, päihtymyksen takia säilöönnotetut ja pysäköintivirheet**

1–24 Lähde: TK, Henkilötilastot: oikeus. Internet: <http://tilastokeskus.fi/til/polrik/index.html>  
 Kuukausitietojen summa ei aina vastaa vuositietoa. Kuukausitiedot eivät sisällä rikosilmoituksia, joista on myöhemmin vuoden aikana todettu, ettei rikosta ole tapahtunut.  
 4 Moottorikäyttöisen ajoneuvon kuljettaminen alkoholin tai muun huumausaineen vaikutuksen alaisena.  
 18–21 Pl. liikenne rikokset.  
 24 Maksukehotukset.

**16. Trendit/kausitasoitettut sarjat**

Kausitasoituksen tarkoituksena on poistaa sarjoista eri kuukausille ja vuosineljänneksille ominaiset vaihtelut. Tilastosarjat on puhdistettu muuttuvasta, keskimääräisestä kausivaihtelusta ja osa sarjoista lisäksi kalenterista aiheutuvista työpäivävaihteluista. Kausitasoitaminen helpottaa ilmiöiden kehityssuuntien havaitsemista ja analysointia.

Sarjat voivat joissain tapauksissa korjautua jälkikäteen mm. uusien havaintojen lisäämisen ja puhdistamattomien tietojen korjaamisen (esim. tuotantotilastojen tasotarkistukset vuositilastojen valmistuttua) jälkeen. Nämä korjaukset eivät kuitenkaan yleensä muuta olennaisesti taloudellisten muuttujien kehityssuunnista saatua kuvaa.

Trendi kuvaa sarjan keskimääräistä pitkän ajan kehitystä. Se saadaan kausitasoitettua sarjasta poistamalla siitä jäännessarjan vaihtelu. Trendi on kehitykseltään rauhallisempi kuin kausitasoitettu sarja. Tässä julkaisussa julkaistaan kuukausisarjat trendeinä ja neljännesvuosisarjat kausitasoitettuina.

Kausivaihteluiden analyysiin on käytetty Euroopan Unionin tilastoviraston (Eurostatin) suosittelamaa TRAMO/SEATS -menetelmää.

Kausi- ja kalenterivaihteluiden tasointi vaikuttaa jonkin verran sarjojen vuositason, joka ei kaikkien tasoitettujen sarjojen kohdalla vastaa Tilastokatsauksissa julkaistujen sarjojen vuositason.

1–77 Lähde: ASTIKA.

**17. Ulkomaat****77. Bruttokansantuote 2000 = 100**

1–13 Lähde: OECD: Main Economic Indicators, [www.SourceOECD.org](http://www.SourceOECD.org)

**78. Teollisuustuotannon määrä 2000 = 100**

1–14 Lähde: OECD: Main Economic Indicators, [www.SourceOECD.org](http://www.SourceOECD.org)  
 1–14 Teollisuustuotanto on laskettu ISIC-luokituksen (International Standard Industrial Classification) pohjalta. Mukana ISIC C, D ja E (C kaivostyö, D tehdasteollisuus, E sähkö, kaasua ja vesi).

**79. Teollisuustyöntekijöiden tuntiansiot 2000 = 100**

1–14 Lähde: OECD: Main Economic Indicators, [www.SourceOECD.org](http://www.SourceOECD.org)  
 1–14 Suomen, Norjan, Tanskan, Saksan, Belgian ja Ranskan kohdalla luvut neljännesvuosilukuja. Sarjat on koottu kansallisista lähteistä siten, että ne mahdollisimman tarkasti vastaavat työntekijöiden keskituntiansioita, joihin sisältyvät myös ylityökorvaukset ja toistuvaislisät. Määritelmät saattavat vaihdella maasta toiseen; erityisesti vaihtelevat työntekijöitä, bonuksia ja taannehtivasti maksettua palkkoja sekä ilmoituksen antavan toimipaikan kokoa koskevat määritelmät. Maiden väliseen vertailuun tulee siten suhtautua varauksella.

**80. Työttömyysaste**

1–14 Lähde: OECD: Main Economic Indicators, [www.SourceOECD.org](http://www.SourceOECD.org)  
 1–14 Työttömiksi katsottu kaikki ne työkäiset henkilöt, jotka ovat vailla työtä, ovat käytettävissä työhön tai etsivät työtä joko työvoimatoimiston kautta tai muilla keinoin.

**81. Kauppatase**

1–14 Lähde: OECD: Main Economic Indicators, [www.SourceOECD.org](http://www.SourceOECD.org)  
 1–14 Viennin ja tuonnin erotus miljoonissa Yhdysvaltain dollareissa. EU:n sisäisten tullirajojen poistuminen 1.1.1993 on johtanut siihen, etteivät tiedot EU:n sisäisestä kaupasta ole enää peräisin tulli-ilmoituksista. Uusi INTRASTAT-järjestelmä on kehitetty kokoamaan nämä tiedot.

**82. Lyhytaikaiset markkinakorot**

1–8 Lähde: OECD: Main Economic Indicators, [www.SourceOECD.org](http://www.SourceOECD.org)  
 1–8 Lyhytaikaisilla markkinakoroilla tarkoitetaan 3 kuukauden korkoja. Vuositason luvut ovat kuukausilukujen keskiarvoja. Jollei toisin mainita, kuukauden luvut ovat päivittäisten korkonoteerausten keskiarvoja.

**83. Pitkäaikaiset markkinakorot**

1–14 Lähde: OECD: Main Economic Indicators, [www.SourceOECD.org](http://www.SourceOECD.org)  
 1–14 Pitkäaikaisilla markkinakoroilla tarkoitetaan pitkäaikaisten joukkovelkakirjalainojen jälkimarkkinatottoja. Vuositason luvut ovat kuukausilukujen keskiarvoja. Jollei toisin mainita, kuukauden luvut ovat päivittäisten korkonoteerausten keskiarvoja.

**84. Inflaatio**

1–27 Lähde: TK; Hinnat ja palkat: kuluttajahinnat.

**85. Kuluttajahintaindeksi 2000 = 100**

1–15 Lähde: OECD: Main Economic Indicators, [www.SourceOECD.org](http://www.SourceOECD.org)

Tabellanmärkningarna innehåller källuppgifter och tabellförklaringar till den del dessa inte behövs för att man skall kunna läsa tabellerna. Förklaringar av detta slag står kvar i samband med de tabeller de hänvisar till. Numren framför källorna och anmärkningarna anger kolumnernas nummer i tabellerna. Tecknet som anger att siffran korrigerats (♦) finns utsatt bara om det är frågan om förändringar i årsuppgifter som uppgetts som slutliga.

I nottexterna används följande förkortning:

SC = Statistikcentralen

ASTIKA = Statistikcentralens tidsseriedatabas

Utöver de ursprungliga statistikserierna har även centrala trender eller säsongsensade statistikserier sammanställts på sidorna 119–124.

## 1. Befolkning

### 1. Folkmängd

1–11 Källa: SC, Individstatistik: befolkningstatistik.

1 Medelfolkmängden har beräknats på basis av den befolkning som bor i landet. Medelfolkmängden för t.ex. 2004 är alltså medeltalet av folk-mängden vid utgången av åren 2003 respektive 2004.

### 2. Befolkningsförändringar

1–13 Källa: SC, Individstatistik: befolkningstatistik.

12 Äktenskap bland kvinnor som bor i Finland.

### 3. Befolkningsförändringar landskapsvis

1–9 Källa: SC, Individstatistik: befolkningstatistik.

8 Äktenskap bland kvinnor som bor i Finland.

## 2. Industri

### 4. Produktstatistik

1–7 Källor: Jord- och skogsbruksministeriets informationstjänstcentral; Jordbruksstatistisk månadsrapport och Lantbruksstatistisk årsbok.

1–3 Kött från djur som slaktats i slakterier, exkl. hemslacht.

1 Exkl. renar, älgar och getter.

3 Inkl. galtar.

4 Inkl. ekomjöl.

5 Exkl. vasslepulver.

6 Inkl. smörändelen i fettblandningar.

8 Källa: Elintarviketiето – Food Facts Oy.

Marknadsförda ägg. Månadsuppgifterna har uppskattats på basis av centralpackeriernas mottagningsuppgifter.

9–13 Källa: Jord- och skogsbruksministeriets informationstjänstcentral; Jordbruksstatistisk månadsrapport. Inkl. brödsäd, utsäde och fodersäd, inkl. utländsk spannmål. Exkl. försäljning.

14–18 Källor: SC, Företagskonjunkturer; SC, Företagsstrukturer (de reviderade årsuppgifterna). Den spannmålsmängd som använts för tillverkning av både inhemska produkter och exportprodukter (mjöl och gryn).

19–24 Källor: SC, Företagskonjunkturer; SC, Företagsstrukturer (de reviderade årsuppgifterna).

19–25, 35–53 De preliminära månads- och årsuppgifterna är urvalsbaserade; de slutgiltiga årsuppgifterna gäller hela produktionen.

22 Inkl. long-drinks.

25 Källor: SC, Företagskonjunkturer; Skogsindustrin rf; SC, Företagsstrukturer (de reviderade årsuppgifterna).

26–34 Källa: Skogsforskningsinstitutet; Internet: <http://www.metla.fi> Med marknadsavverknings avses avverknings av inhemskt råvirke för industri och export. Vedavverknings för dessa ändamål räknas också som marknadsavverknings (annat än marknadsvirke är närmast ved för fastigheter). Uppgifterna om marknadsavverknings bygger på en förfrågan till köpare av råvirke (urval) och till Forststyrelsen.

35 Källor: SC, Företagskonjunkturer (de reviderade årsuppgifterna), Finska Cellulosaföreningen – Finncell (månadsuppgifter). Torr vikt.

36 Källor: SC, Företagskonjunkturer; SC, Företagsstrukturer (de reviderade årsuppgifterna).

37–38 Källor: SC, Företagskonjunkturer; Adato Energia Oy; SC, Företagsstrukturer (de reviderade årsuppgifterna). Producerad elenergi, nettoproduktion.

39–40 Källor: SC, Företagskonjunkturer; SC, Företagsstrukturer (de reviderade årsuppgifterna).

41–45 Källor: SC, Företagskonjunkturer; Skogsindustrin rf; SC, Företagsstrukturer (de reviderade årsuppgifterna).

42 Exkl. enbart tryckta produkter och produkter som bara är impregnerade eller överdragna med något ämne.

46–47 Källor: SC, Företagskonjunkturer; SC, Företagsstrukturer (de reviderade årsuppgifterna).

47 Exkl. elfasta och syrafasta tegel.

48–53 Källor: SC, Företagskonjunkturer; Finlands Metallindustris Centralförbund; SC, Företagsstrukturer.

49 Flytande stål, inkl. stål för stålgiutgods.

### 5. Industrins konjunkturbarometer

1–23 Källor: Finlands Näringsliv EK; ASTIKA.

Resultaten från Finlands Näringslivs konjunkturbarometer har omräknats fr.o.m. år 1996. Vid beräkningen används utöver viktning med avseende på omsättning och personal också viktning mellan företag av olika storlek inom näringsgrenen. För viktningen mellan näringsgrenarna används varje näringsgrens förädlingsvärde som vikt.

### 6. Omsättningsindex för industriföretag 2000 = 100

1–16 Källa: SC, Företagskonjunkturer.

Indexen beräknas utgående från skatteförvaltningens material, som Statistikcentralen själv kompletterar. Indexserierna börjar år 1995.

Omsättning avser försäljningsuppgifter som erhållits ur mervärdesskattematerialet och som metodmässigt justerats genom att bl.a. försäljning av anläggningstillgångar och övriga icke-kommersiella poster eliminerats. Omsättningen omfattar inte mervärdesskatt.

### 7. Volymindex för industriproduktionen 2000 = 100

1–40 Källor: SC, Företagskonjunkturer: industri; ASTIKA.

Volymindex för industriproduktionen mäter den ekonomiska utvecklingen och fluktuationerna från månad till månad. Volymindex för industriproduktionen består av index över alla näringsgrenar inom industrin och specialindex av olika slag (kolumnerna 2–5, 36–40).

Volymindex för industriproduktionen har räknats med den nya varierande viktstrukturen sedan år 1995. I indexet varierande viktstruktur ändras vikterna årligen både inom näringsgrenen och mellan näringsgrenarna. Den slutliga viktstrukturen för året i fråga tas i bruk då statistiken över industrins struktur färdigställs och det slutliga volymindexet kan beräknas. Säsongsrensningen görs enligt metoden TRAMO/SEATS. Tre klassificeringar tillämpas i volymindexet: en tillämpning som utgående från EU:s varunomenklatur (Prodcod) utarbetats för statistiken över industrikonjunkturer, näringsgrensindelningen (TOL 2002) och en klassificering av användningsändamål.

Grunderna för beräkning av indexet redovisas närmare i SC:s publikation Volymindex för industriproduktionen 2002.

## 3. Byggandet

### 8. Husbyggande

1–12 Källor: SC, Företagskonjunkturer: byggverksamhet; ASTIKA.

### 9. Bostadsproduktion

1–16 Källa: SC, Företagskonjunkturer: byggverksamhet.

### 10. Omsättningsindex för byggnadsföretag 2000 = 100

1–6 Källa: SC, Företagskonjunkturer.

Indexen beräknas utgående från skatteförvaltningens material, som Statistikcentralen själv kompletterar. Indexserierna börjar år 1995.

Omsättning avser omsättningen av försäljning i Finland, som utgörs av den mervärdesskattepliktiga försäljningen i Finland. Uppgifterna omfattar inte mervärdesskatt.

## 4. Handel

### 11. Handelns försäljning 2000 = 100

1–30 Källor: SC, Företagskonjunkturer: handel; ASTIKA.

### 12. Utrikeshandel

1–26 Källor: Tullstyrelsen, Statistikbyrån: Utrikeshandel, månads- och årspublikationer; ASTIKA.

14–25 Enhetsvärdeindexet anger den förändring som skett i utrikeshandelspriserna och volymindexet förändringen i utrikeshandelsvolymen.

26 Bytesförhållandet anger exportprisernas förhållande till importpriserna.

### 13. Betalningsbalansen

1–13 Källor: Finlands Bank: Finansmarknaden; [www.bo.fi](http://www.bo.fi); ASTIKA.

9 Portföljinvesteringar innehåller värdepappersemissioner och handel på sekundärmarknaden (inkl. amorteringar).

## 5. Tjänster

### 14. Omsättningsindex för tjänsteföretag (exkl. handel) 2000 = 100

1–10 Källa: TK, Yritystjänstehandboken.  
Indexen beräknas utgående från skatteförvaltningens material, som Statistiska centralbyråns själv kompletterar. Indexserierna börjar år 1995. Omsättning avser försäljningsuppgifter som erhållits ur mervärdesskattematerialet och som metodmässigt justerats genom att bl.a. försäljning av anläggningstillgångar och övriga icke-kommersiella poster eliminerats. Omsättningen omfattar inte mervärdesskatt.

## 6. Boende

### 15. Bostadspriser

1–25 Källa: SC, Priser och löner: bostadspriser.  
Statistiken över bostadspriser redovisas för skuldfria kvadratmeterpriserna på gamla aktielägenheter vid bostadsköp som fastighetsmäklare förmedlat. Uppgifterna bygger på skatteförvaltningens uträkningar av överlättelseskatt. Metoden för indexberäkningen redovisas närmare i SC:s publikation *Asuntojen hinnat 2002, 1. neljännes (Bostadspriser 2002, 1:a kvartalet), Boende 2002:2*.

### 16. Prisindex för fastigheter

1–16 Källa: SC, Priser och löner: bostadspriser.  
Köpeskillingsuppgifterna för fastigheternas prisindex erhålls ur Lantmäteriverkets köpeskillingsregister och de kompletteras med uppgifter ur Befolkningsregistercentralens fastighetsdatasystem.

### 17. Kostnadsindex för fastighetsunderhåll 2000 = 100

1–20 Källor: SC, Företagskonjunkturer: byggverksamhet; ASTIKA.  
Indexet mäter prisutvecklingen för fastighetsunderhåll, dvs. förvaltning, drift och underhåll, skötsel av gårdsområden, städning, värme, el, vatten- och avfallshantering samt reparationer och underhåll. Av separata kostnader beaktas dessutom försäkringar, markarrende och fastighetsskatt.  
1 Totalindexet för fastighetsunderhåll erhålls genom att indexen för de olika byggnadstyperna sammanvägs. Som vikt används de olika byggnadstypernas relativa andelar av den totala värdingsytan i byggnadsbeståndet. För egenhemshus räknas ett separat index som inte ingår i totalindexet.  
3–8 Det har valts en byggnad som är normal för beståndet för varje byggnadstyp och viktstrukturen har utarbetats enligt underhållskostnaderna för den. Indexet beskriver därmed kostnadsstrukturen för byggnaderna i byggnadstypen i fråga enligt byggnadsbesåndet i hela landet.

### 18. Bostadshyror

1–12 Källa: SC, Priser och löner: bostadspriser.

## 7. Transport och turism

### 19. Sjöfarten mellan Finland och utlandet

1–14 Källor: Sjöfartsstyrelsen, statistikbyrå: Sjöfart (månads- och årspublicationer).

### 20. Motorfordon

1–19 Källa: SC, Företagskonjunkturer: transport och turism.

### 21. Varutransportprestationer inom vägtrafik

1–2 Källor: SC, Företagskonjunkturer: transport och turism.

### 22. Järnvägstrafik

1–6 Källa: VR-Group Ab, Räkenskapsenheten.  
3–4 VR Ab:s transporter.

### 23. Flygtrafik, inhemska flygbolag

1–4 Källor: Finnair, Luftfartsverket.

### 24. Vägtrafikolyckor

1–12 Källa: SC, Företagskonjunkturer: transport och turism.

### 25. Posttrafik

1–3 Källa: Posten Finland Abp.

1–2 Brevförsändelserna och paketen innehåller inhemska försändelser och försändelser till och från utlandet.

3 Tidningarna omfattar inhemska försändelser och försändelser till utlandet.

### 26. Turism

1–2 Källa: SC, Företagskonjunkturer: transport och turism.  
Inkvarteringsstatistiken omfattar hotell och motsvarande inkvarteringsanläggningar, semesterbyar och campingområden med minst 10 rum, stugor eller husvagnsplatser försedda med elkontakt samt vandrarhem. Fr.o.m. början av år 2004 har man tagit i bruk inputeringsmetoder för de uppgifter som saknas. Med detta avses ersättande av uppgifter med substitutvärden, som estimerats så korrekta som möjligt.

## 8. Finansiering och försäkring

### 27. Viktiga eurokurser

1–9 Källor: Finlands Bank: Finansmarknaden; www.bof.fi; ASTIKA.  
Valutakurserna är gurokurser som publiceras av ECB. De baseras på aktuella marknadskurser. Årsmedelalen beräknas på dagskurserna för euron.

### 28. Omräkningskurser för euron

1–2 Källa: Finlands Bank; www.bof.fi.  
Den 31 december 1998 fastställde EU-rådet omräkningskurserna till euro för valutorna i de EU-länder som inför euron. Tabellen upptar också riktigtvande, inofficiella fasta markkurser för de valutor som konverterats till euro. Penningbelopp som skall omräknas från en nationell valutaenhet till en annan skall först omräknas till ett belopp som uttrycks i enheten euro, vilket belopp får avrundas till inte mindre än tre decimaler och sedan skall omräknas till den andra nationella valutaenheten.

### 29. Finländska monetära finansinstituts (MFI) inlåning från allmänheten efter sektor och MFI-kategori

1–15 Källa: Finlands Bank: Finansmarknaden; www.bof.fi.  
16 Källa: SC, Ekonomistatistik: finansmarknaden.

### 30. Finländska monetära finansinstituts (MFI) utlåning till allmänheten efter sektor och MFI-kategori

1–17 Källa: Finlands Bank: Finansmarknaden; www.bof.fi.

### 31. Finländska monetära finansinstituts nyttlån till företag och hushåll

1–9 Källa: Finlands Bank: Finansmarknaden; www.bof.fi.

### 32. Viktiga räntor

1–9 Källa: Finlands Bank: Finansmarknaden; www.bof.fi.  
1 Eoniaräntan (euro overnight index average) är den vägda medelräntan för krediter över natten mellan bankerna i euroområdet.  
2–6 Euriborräntorna (euro interbank offered rate) baseras på priset på finansiering mellan de viktigaste bankerna i euroområdet. Euriborräntorna beräknas (i huvudsak) på noteringarna kl. 11 centralt europeisk tid från (ca 60) stora eurobanker med högsta kreditvärdighet. En finländsk bank (Nordea) deltar i systemet.  
Euriborräntorna beräknas på såväl 360 som 365 dagars perioder; i tabellen redovisas de enligt 360 dagar beräknade räntorna, som är vanligast i euroområdet.  
7–8 5-årsräntan har sedan 3.5.2004 beräknats på noteringen för den fastföräntande serieobligationen av bulletpyp med förfall 25.4.2009 och 10-årsräntan sedan 1.6.2004 på noteringen för den fastföräntande serieobligationen av bulletpyp med förfall 4.7.2015.  
9 Grundräntan är en administrativ ränta, som fram till slutet av 1998 fastställdes av Finlands Bank. Från början av 1999 fastställs grundräntan av finansministeriet årligen i juni och december för följande halva kalenderår. Grundräntan beräknas på grundval av den 12 månaders marknadsränta som publiceras under de tre kalendermånaderna före fastställandet av grundräntan. Grundräntan är medeltalet av den nämnda marknadsräntan under de tre kalendermånaderna avrundat till närmaste fjärdedels procentenhet. Som denna marknadsränta fungerar tills vidare euriborräntan för 12 månader (365 dagar).

### 33. HEX-aktieindex

1–20 Källor: SC, Ekonomistatistik: finansmarknaden; Helsingfors Börs; ASTIKA.  
Uppgifterna är medeltal av dagsobservationerna.

### 34. Statsgarantier

1–6 Källa: SC, Ekonomistatistik: finansmarknaden.

## 9. Nationalräkenskaper

### 35. Bruttonationalprodukt och nettonationalinkomst

1–11 Källor: SC, Ekonomistatistik; nationalräkenskaper; ASTIKA. Finlands nationalräkenskaper baserar sig på Europeiska Nationalräkenskapsystemet 1995 (ENS 1995) och på det världsomfattande System of National Accounts 1993 -systemet. De två systemen är sinsemellan harmoniserade. Se SC: Nationalräkenskaper 1995–2001 (Nationalekonomi 2003:2).

### 36. Bruttonationalprodukt efter näringsgren

1–10 Källor: SC, Ekonomistatistik; nationalräkenskaper; ASTIKA. Finlands nationalräkenskaper baserar sig på Europeiska Nationalräkenskapsystemet 1995 (ENS 1995) och på det världsomfattande System of National Accounts 1993 -systemet. De två systemen är sinsemellan harmoniserade. Se SC: Nationalräkenskaper 1995–2001 (Nationalekonomi 2003:2).

### 37. Bruttonationalprodukt per invånare

Källor: SC, Ekonomistatistik; nationalräkenskaper; ASTIKA. Finlands nationalräkenskaper baserar sig på Europeiska Nationalräkenskapsystemet 1995 (ENS 1995) och på det världsomfattande System of National Accounts 1993 -systemet. De två systemen är sinsemellan harmoniserade. Se SC: Nationalräkenskaper 1995–2001 (Nationalekonomi 2003:2).

### 38. Månadsgraf över totalproduktionen 2000 = 100

1–4 Källa: SC, Ekonomistatistik; månadsgraf över totalproduktionen. Månadsgrafen över totalproduktionen görs upp på basis av tolv månadsserier över olika ekonomiska områden som sammanvägs. Uppgifterna i månadsgrafen och kvartalsstatistiken i nationalräkenskaperna kan avvika från varandra. Detta beror på att månadsgrafen är en prognos för utvecklingen av bruttonationalprodukten till baspris, medan kvartalsräkenskaperna beskriver förändringarna i bruttonationalprodukten till marknadspris. Därtill är månadsgrafens uppgifter preliminära och de justeras alltid då nya uppgifter utgivits.

## 10. Offentlig ekonomi

### 39. Statsekonomins finansieringsanalys

1–30 Källor: Statskontoret; Internet: <http://www.valtiokonttori.fi/forvaltningsstyrning/publikationer/finanalys/>; ASTIKA.

### 40. Statsekonomins balans

1–31 Källor: Statskontoret; Internet: <http://www.valtiokonttori.fi/forvaltningsstyrning/publikationer/finanalys/>; ASTIKA.

### 41. Statsskulden

1–9 Källor: Statskontoret; Internet: <http://www.valtiokonttori.fi/finansiering/statistiken/>; ASTIKA. I statsskulden inräknas skuld med avdrag för statens interna upplåning.

## 11. Arbetsmarknaden

### 42. Sysselsättning

1–20 Källor: SC, Valfärdsstatistik; arbetslivet; ASTIKA. Uppgifterna bygger på SC:s arbetskraftsundersökning. Urvalsstorleken är ca 12 000 personer per månad. Siffrorna vägs så att de svarar mot hela befolkningen i åldern 15–74 år med hjälp av koefficienter som beräknats enligt stratum. Estimatet för kvartal och år beräknas som ett medeltal av de månatliga uppgifterna (arbetstimmar = summan av månadsuppgifterna).

### 43. Arbetslöshet

1–9 Källor: SC, Valfärdsstatistik; arbetslivet; ASTIKA. Insamlingsmetod, se tabell 42.

1–8 Som arbetslös definieras en person, som är utan arbete, som aktivt sökt arbete under de fyra senaste veckorna och som skulle vara färdig att börja arbeta inom två veckor.

5–8 Arbetslösa i procent av hela arbetskraften.

9 Inkl. antalet arbetslöshetsdagar bland personer som varit arbetslösa en del av referensveckan.

### 44. Relativt arbetslöshetstal landskapsvis

1–21 Källa: SC, Valfärdsstatistik; arbetslivet. Definition av arbetslös, se tabell 43.

### 45. Arbetsförmedling

1–5, 8–29 Källor: Arbetsministeriet, Statistikbyrå: Arbetsministeriets Sysselsättningsöversikt; ASTIKA. Månadsuppgifterna gäller slutet av månaden, årsuppgifterna medeltal per månad.

3, 4, 8 Exkl. personer som anmälts till arbetsförmedlingsbyråer med en grupp-anmälan.

3 Inkl. permitterade.

6–7 Källa: Folkpensionsanstalten.

10–29 Siffrorna nedan gäller olika yrkesgrupper enligt den nordiska yrkes-klassificeringen (NYK).

10–11 Nr 0.

12–13 Nr 1.

14–15 Nr 2.

16–17 Nr 3.

18–19 Nr 4.

20–21 Nr 5.

22–23 Nr 7–8.

24–25 Nr 6.

26–27 Nr 9.

28–29 Nr X.

### 46. Utförda arbetstimmar efter näringsgren

1–11 Källor: SC, Valfärdsstatistik; arbetslivet; ASTIKA. Inkl. övertidstimmar och timmar i bisyssla. Insamlingsmetod, se tabell 42.

### 47. Löntagarnas olika anställningsförhållanden

1–10 Källa: SC, Valfärdsstatistik; arbetslivet.

### 48. Löntagare näringsgrensvis efter arbetsgivarsektor

1–9 Källa: SC, Valfärdsstatistik; arbetslivet. Insamlingsmetod, se tabell 42.

## 12. Löner och arbetskraftskostnader

### 49. Löntagarnas förtjänstnivåindex 2000 = 100

1–32 Källor: SC, Priser och löner; statistiken över löner inom den privata och offentliga sektorn; Förtjänstnivåindex; ASTIKA.

Förtjänstnivåindexet för löntagare mäter utvecklingen av medelförtjänsterna för ordinarie arbetstid. Det beräknas efter näringsgren både för månads- och timavlönade arbetstagare. De uppgifter som samlas in för indexet täcker ca 1,3 miljoner löntagare. Indexet och dess viktstruktur förnyas vart femte år så att det motsvarar löntagarstrukturen i landet vid de aktuella tidpunkterna. Indexuppgifter finns att få för tiden fr.o.m. år 1948. Se SC:s Förtjänstnivåindex 2003:3.

### 50. Arbetstagarnas medeltiminkomster totalt

1–24 Källa: SC, Priser och löner; lönerna inom den privata och den offentliga sektorn.

4–24 Exkl. ersättning för söckenhelg.

### 51. Arbetskraftskostnadsindex (1996 = 100)

1–12 Källor: SC, Priser och löner; pris- och kostnadsindex; Statfin.stat.fi Arbetskraftskostnadsindexet beskriver utvecklingen av kostnaderna för arbetad timme inom den privata sektorn. Kostnadsbegreppet inkluderar löne-kostnaderna och arbetsgivarens socialförsäkringsavgifter. SC:s publikation "Työtunnin kustannus 1995–1999" (Kostnad för arbetstimme 1995–1999, bara på finska, Löner 2000:15) innehåller en detaljerad beskrivning av indexberäkningsmetoden.

### 52. Lönesummaindex för industri- och byggnadsföretag

1–11 Källa: SC, Företagskonjunkturer. Indexen beräknas utgående från skatteförvaltningens material, som Statistikcentralen själv kompletterar. Indexserierna börjar år 1995.

Uppgifterna bygger på förskottskattepliktiga löner som betalats under kalendermånaden och som utgör grunden för de socialskyddsavgifter som arbetsgivaren betalar. Lönebeloppet är bruttoloppet av löner.

### 53. Lönesummaindex för företag inom handeln och den övriga servicebranschen 2000 = 100

1–8 Källa: SC, Företagskonjunkturer. Indexen beräknas utgående från skatteförvaltningens material, som Statistikcentralen själv kompletterar. Indexserierna börjar år 1995.

Uppgifterna bygger på förskottskattepliktiga löner som betalats under kalendermånaden och som utgör grunden för de socialskyddsavgifter som arbetsgivaren betalar. Lönebeloppet är bruttoloppet av löner.

## 13. Inkomst och konsumtion

### 54. Konsumentbarometern

1–24 Källa: SC, Ekonomistatistik: konjunkturindikatorer. Med hjälp av konsumentbarometern mäts finländarnas föreställningar om den allmänna utvecklingen och om det egna hushålllets ekonomiska utveckling samt avsikter att göra större anskaffningar, att spara eller att ta lån. Svaren är vägda med uppgifter om hushållens sammansättning.

## 14. Priser och kostnader

### 55. Förändringar på årsnivå i indextalen

1 Källa: SC, Företagskonjunkturer: byggverksamhet.  
2–9 Källa: SC, Priser och löner: konsumentpriser samt pris- och kostnadsindex.  
3 Indikatorn för den underliggande inflationen är en omvandling av konsumentprisindex, där inverkan av såväl indirekta skatter och subventioner som bostadspriser och bostadslån eliminerats.  
4 Det harmoniserade konsumentprisindexet har reviderats samtidigt som konsumentprisindexet. Viktstrukturen i indexet har reviderats så att det följer mängderna i konsumtionsundersökningsmaterialet för år 1995 och priserna för år 1996. Basåret för det harmoniserade konsumentprisindexet (1996 = 100) ändras inte i samband med revideringen. Däremot ändras indextalerna retroaktivt, vilket avviker från internationell praxis i fråga om konsumentprisindex. Det harmoniserade konsumentprisindexet (HKPI) behövs för jämförelser av inflationsgraden i EU-länderna. Det harmoniserade konsumentprisindexet för de olika länderna bygger på en harmoniserad definition av privat konsumtion, en harmoniserad klassificering och harmoniserade metoder för indexbildande. Detta innebär att jämförelser av inflationen enligt det harmoniserade konsumentprisindexet i de aktuella länderna är tillförlitliga.

### 56. Byggnadskostnadsindex

1–13 Källor: SC, Företagskonjunkturer: byggverksamhet; ASTIKA.  
1–8 Totalindexet för byggnadskostnadsindex 2000 = 100 räknas som vägt medelvärde av indexen för flervåningsbostadshus, kontors- och affärsbyggnad samt produktions- och lagerbyggnad inom industrin. Som vikter används dessa hustypers andel av hela nybyggnadsproduktionen basåret 2000.  
9–13 Indexförändringarna motsvarar förändringarna i det senaste indexet (2000 = 100).

### 57. Jordbyggnadskostnadsindex 2000 = 100

1–9 Källa: SC, Priser och löner: pris- och kostnadsindex. Jordbyggnadskostnadsindex beskriver de kostnadsändringar som uppstår för jordbyggnadsföretagare för anskaffning och användning av insatser under entreprenaden. Indexet omfattar inte produktivitet eller företagarens kapitaltäckning.

### 58. Kostnadsindex för anläggningsmaskiner och skogsmaskiner 2000 = 100

1–2 Källa: SC, Priser och löner: pris- och kostnadsindex.  
1 Indexet redovisar prisutvecklingen för kostnadsfaktorer i anslutning till användning och innehav av anläggningsmaskiner.  
2 Indexet redovisar prisutvecklingen för kostnadsfaktorer i anslutning till användning och innehav av skogsmaskiner.

### 59. Kostnadsindex för trafik

1–10 Källa: SC, Priser och löner: pris- och kostnadsindex.  
1–7 Indexet mäter prisförändringar i kostnadsfaktorer i anslutning till den yrkesmässiga lastbilstrafiken.  
8–9 Indexet mäter prisförändringar i kostnadsfaktorerna för busstrafiken. Utöver de grupper som anges i publikationen innehåller indexet också kostnadsindex för paketbilar och lätta lastbilar samt för tunga lastbilar.  
10 Indexet mäter prisförändringar i kostnadsfaktorerna för taxitrafiken.

### 60. Prisindex för lantbruk 2000 = 100

1–10 Källa: SC, Priser och löner: pris- och kostnadsindex.

### 61. Konsumentprisindex 2000 = 100 (efter varugrupp)

1–13 Källor: SC, Priser och löner: konsumentpriser; ASTIKA. Konsumentprisindex används som ett mått på inflationen. De vikter som används vid uträkningen av konsumentprisindex är genomsnittshushålllets konsumtion. Från och med januari 2002 mäts förändringar i konsumentpriserna enligt konsumentprisindex 2000 = 100. Den reviderade indexkorgen motsvarar bättre den nuvarande konsumtionsstrukturen. Den nya viktstrukturen

svarar mot den privata konsumtionen år 2000 och den bygger på uppgifter i nationalräkenskaperna.

Det samlas varje månad in mer än 50 000 prisuppgifter i ungefär 3 500 affärer i hela landet.

### 62. Konsumentprisindex 2000 = 100 (efter region), 1995 = 100 och levnadskostnadsindex 1951:10 = 100

1–8 Källor: SC, Priser och löner: konsumentpriser; ASTIKA.  
1–5 De regionala indexen beräknas utgående från viktstrukturen för varje storområde utgående från de prisuppgifter som samlats in i regionen.  
6 Nettoprisindexet är en variant av konsumentprisindexet: de direkta skatterna har dragits av och effekten av subventioner lagts till.  
7–8 Indexen har sedan januari 2002 räknats utgående från konsumentprisindex 2000 = 100 med hjälp av en kedjningskoefficient.

### 63. Partiprisindex 2000 = 100

1–29 Källor: SC, Priser och löner: pris- och kostnadsprisindex; ASTIKA. Indexet mäter utvecklingen av de skattepliktiga anskaffningspriserna på de varor som används i Finland. Indexet innehåller både inhemska varor och importvaror. Partiprisindexet innehåller mervärdesskatt och andra indirekta skatter. Partipriset på inhemska varor är fabrikspris + mervärdesskatt och andra indirekta skatter. Partipriset på importvaror utgår av cif-priset på import + mervärdesskatt och andra indirekta skatter. Indexet har 729 poster och det följer den Europeiska unionens näringsgrensindelning NACE.

### 64. Basprisindex för hemmamarknadsvaror 2000 = 100

1–30 Källor: SC, Priser och löner: pris- och kostnadsindex; ASTIKA. Indexet mäter utvecklingen av priser på de varor som används i Finland då de släpps ut på marknaden. Indexet innehåller både inhemska varor och importvaror. Priset på de inhemska varorna är det skattefria fabrikspriset. Priset på importvaror är cif-priset på import + tull. Indexet har 733 poster och det följer den Europeiska unionens näringsgrensindelning NACE.

### 65. Producentprisindex för industrin 2000 = 100

1–24 Källor: SC, Priser och löner: pris- och kostnadsindex; ASTIKA. Indexet mäter prisutvecklingen av den inhemska produktionen, dvs. utvecklingen av producentpriser på hemmamarknadsvaror och exportvaror. Indexet har 512 poster och det följer den Europeiska unionens näringsgrensindelning NACE.

### 66. Producentprisindex för tjänster 2003 = 100

1–26 Källor: SC, Priser och löner: pris- och kostnadsindex; ASTIKA. Indexet följer den Europeiska unionens näringsgrensindelning NACE.

### 67. Importprisindex 2000 = 100

1–27 Källor: SC, Priser och löner: pris- och kostnadsindex; ASTIKA. Indexet mäter utvecklingen av cif-priser på importvaror. Importpriserna i valuta omvandlas till euro med medelkursen för statistikmånaden. Indexet har 479 poster och det följer den Europeiska unionens näringsgrensindelning NACE.

### 68. Exportprisindex 2000 = 100

1–21 Källor: SC, Priser och löner, pris- och kostnadsindex; ASTIKA. Indexet mäter utvecklingen av fob-priser på exportvaror. Exportpriserna i valuta omvandlas till euro med medelkursen för statistikmånaden. Indexet har 288 poster och det följer den Europeiska unionens näringsgrensindelning NACE.

### 69–72. Producentprisindex 1949 = 100

Källor: SC, Priser och löner: pris- och kostnadsindex; ASTIKA. Indexen räknas sedan januari 2003 med hjälp av de nya producentprisindexen 2000 = 100 genom att totalindexet och vart och ett av underindexen kedjas med närmaste motsvarande nya index.

### 73. Prisindex för offentliga utgifter 2000 = 100

1–17 Källor: SC, Priser och löner: pris- och kostnadsindexen samt. När det gäller den kommunala ekonomin baserar sig indexvikterna på 2002 års bokslut och för statens del på 2003 års bokslut. Indexet beskrivs närmare i SC:s Prisindex för offentliga utgifter 2000 = 100 metodbeskrivning, statshushållning och kommunal ekonomi (bara på finska).

### 74. Minutpriser på livsmedel

1–22 Källa: SC, Priser och löner: konsumentpriser. Indexuppgifterna bygger på det prismaterial som månatligen samlas in för konsumentprisindex.

## 15. Rättsväsende

### 75. Anhängiggjorda konkurser

1–18 Källor: www.stat.fi/statfin; SC, Individstatistik: konkurser.  
10–17 Enskilda personer och dödsbon.

### 76. Brotts som kommit till polisens kännedom, berusade som tagits i förvar och parkeringsfel

1–24 Källa: SC, Individstatistik: rättsväsende.  
Summan av månadsuppgifterna motsvarar inte alltid årsuppgiften. Månadsuppgifterna innehåller inte de brottsanmälningar där man senare under året konstaterat att inget brott skett.  
4 Att köra motordrivet fordon under påverkan av alkohol eller annat rusmedel.  
18–21 Exkl. trafikbrott.  
24 Betalningsuppsamlingar.

## 16. Trender/säsongrensade serier

Syftet med säsongrensning är att ur uppgifterna eliminera variationer som är karakteristiska för vissa månader eller kvartal. Statistikserierna rensas på föränderlig, genomsnittlig säsongfluktuation, ibland också på kalendermässiga variationer i antalet arbetsdagar. Säsongrensningen underlättar observationer och analyser av utvecklingsriktningar.

Ibland blir statistikserierna korrigerade i efterhand: nya observationer läggs till gamla data och orensade uppgifter korrigeras (t.ex. nivåjusteringar i produktionsstatistiken då årsstatistiken blivit färdig). Justeringar av det här slaget har inte i allmänhet någon väsentlig inverkan på den allmänna helhetsbilden av tendenserna i den ekonomiska utvecklingen.

Trenden anger seriens genomsnittliga långtidsutveckling. Trenden erhålls ur den säsongrensade serien genom att slumpvariationen slopas. Till sin utveckling är trenden lugnare än den säsongrensade serien. I den här publikationen utges månadsserierna i form av trender och kvartalsserierna säsongrensade.

Säsongfluktuationerna har analyserats med hjälp av TRAMO/SEATS-metoden som rekommenderas av Europeiska unionens statistikverk (Eurostat). Utjämningen av säsong- och kalenderfluktuationer inverkar i någon mån på seriernas årsnivå som inte i varje rensad serie motsvarar årsnivån i de serier som publiceras i Statistiska översikter.

1–77 Källa: ASTIKA.

## 17. Utlandet

### 77. Bruttonationalprodukten 2000 = 100

1–13 Källa: OECD: Main Economic Indicators, www.SourceOECD.org  
1–13 Volymindex 1995 = 100.

### 78. Volymen av industriproduktionen 2000 = 100

1–14 Källa: OECD: Main Economic Indicators, www.SourceOECD.org  
1–14 Industriproduktionen har beräknats utgående från ISIC-klassificeringen (International Standard Industrial Classification) och omfattar ISIC-grupperna C, D och E (C gruvor, D tillverkningsindustri, E el, gas och vatten).

### 79. Timinkomster inom tillverkningsindustrin 2000 = 100

1–14 Källa: OECD: Main Economic Indicators, www.SourceOECD.org  
1–14 Siffrorna över Finland, Norge, Danmark, Tyskland, Belgien och Frankrike gäller kvartal. Serierna är samlade ur nationella källor på så sätt att de så exakt som möjligt motsvarar medeltimförtjänsten för arbetstagare, inkl. övertidsersättningar och regelbundna tillägg. Det kan förekomma variationer mellan länderna: särskilt i fråga om definitionerna på anställda, bonus, retroaktiv utbetalning av löner samt storleken på de arbetsställen som ger uppgifter. Det är därför skäl att iaktta en viss reservation till jämförelserna mellan länderna.

### 80. Relativt arbetslöshetstal

1–14 Källa: OECD: Main Economic Indicators, www.SourceOECD.org  
1–14 Som arbetslösa räknas i dessa uppgifter alla personer i arbetsför ålder som är utan arbete, disponibla för arbete eller som söker arbete, via arbetskraftsbyrån eller på något annat sätt.

### 81. Handelsbalansen

1–14 Källa: OECD: Main Economic Indicators, www.SourceOECD.org  
1–14 Skillnaden mellan export och import i miljoner US-dollar. Slopandet av EU:s interna tullgränser 1.1.1993 har lett till att uppgifterna om EU:s interna handel inte längre härstammar från tulldeklarerationer. Det nya INTRASTAT-systemet har utvecklets för att dessa uppgifter skall kunna sammanställas.

### 82. Kortfristiga marknadsräntor

1–8 Källa: OECD: Main Economic Indicators, www.SourceOECD.org  
1–8 Med kortfristiga marknadsräntor avses 3 månaders räntor. Uppgifterna på årsnivå är medelvärden av månadsuppgifterna. Om annat inte nämns är månadsuppgifterna medelvärden av de dagliga räntenoteringarna.

### 83. Långfristiga marknadsräntor

1–14 Källa: OECD: Main Economic Indicators, www.SourceOECD.org  
1–14 Med långfristiga marknadsräntor avses avkastningen av långfristiga masskuldebrevslån på andrahandsmarknaden. Uppgifterna på årsnivå är medelvärden av månadsuppgifterna. Om annat inte nämns är månadsuppgifterna medelvärden av de dagliga räntenoteringarna.

### 84. Inflation

1–27 Källa: SC, Priser och löner: konsumentpriser.

### 85. Konsumentprisindex 2000 = 100

1–15 Källa: OECD: Main Economic Indicators, www.SourceOECD.org

The aim of the notes is to give information about the sources of the statistics and to provide explanations to the tables. However, footnotes indispensable for the understanding and interpretation of the tables can be found on the table pages. The numbers preceding the sources and explanations in the notes section refer to the numbers in the table columns. The symbol for a corrected figure (★) is used only in cases where annual changes have occurred in figures reported as final.

Note the following abbreviations:

SF = Statistics Finland (the national statistical institute of Finland)

F = in Finnish

Sw = in Swedish

FINSERIES = The time series database of Statistics Finland

Pages 119–124 show the main trends or seasonally adjusted series in addition to the original statistical series.

## 1. Population

### 1. Population

1–11 Source: SF, Population Statistics: Demographics.

1 Calculation of the mean population is based on the resident population. The mean population in 2004, for instance, is the mean of the populations at end-2003 and end-2004.

### 2. Vital statistics

1–13 Source: SF, Population Statistics: Demographics.

12 Marriages contracted by resident women.

### 3. Vital statistics by region

1–9 Source: SF, Population Statistics: Demographics.

8 Marriages contracted by resident women.

## 2. Manufacturing

### 4. Product statistics

1–7 Sources: Information Centre of the Ministry of Agriculture and Forestry; Monthly Review of Agricultural Statistics, Yearbook of Farm Statistics.

1–3 Meat from livestock slaughtered in slaughterhouses, excl. animals slaughtered on farms.

1 Excl. reindeer, elks or goats.

3 Incl. boars.

4 Incl. organic milk.

5 Excl. powdered whey.

6 Incl. proportion of butter in fat mixtures.

8 Source: Elinarvikeitieto – Food Facts Oy. Eggs on the market. Monthly data are estimates based on the reception data of central egg packing plants.

9–13 Source: Information Centre of the Ministry of Agriculture and Forestry; Monthly Review of Agricultural Statistics. Comprises bread cereals, feed grain and seed grain, incl. imported cereals. Excl. sales.

14–18 Sources: SF, Business Trends; SF, Business Structures (revised annual data). Amount of ground cereals and grits destined for both the domestic and the export market.

19–24 Sources: SF, Business Trends; SF, Business Structures (revised annual data).

19–25, 35–53 Preliminary monthly and annual data are based on samples; final annual data are based on total output.

22 Incl. long drinks.

25 Sources: SF, Business Trends; Finnish Forest Industries Federation; SF, Business Structures (revised annual data).

26–34 Source: Finnish Forest Research Institute: Commercial roundwood fellings and the labour force in forestry and the Statistical Yearbook of Forestry.

'Commercial removals' refers to the roundwood that companies buy for industry or export. The term also includes the fuelwood the same companies buy. ('Non-commercial removals' refers mainly to firewood destined for use in dwellings). The quantity data on commercial removals are based on an enquiry made to the purchasers of roundwood (a sample) and to the Finnish Forest and Park Service.

35 Sources: SF, Business Structures (revised annual data); Suomen Selluloosayhdistys – Finnecell monthly data. Dry weight.

36 Sources: SF, Business Trends; SF, Business Structures (revised annual data).

37–38 Sources: SF, Business Trends; Adato Energia Oy; SF, Business Structures (revised annual data). Net production.

39–40 Sources: SF, Business Trends; SF, Business Structures (revised annual data).

41–45 Sources: SF, Business Trends; Finnish Forest Industries Federation; SF, Business Structures (revised annual data).

42 Excl. paper and board that has only been printed, impregnated or surfaced.

46–47 Sources: SF, Business Trends; SF, Business Structures (revised annual data).

47 Excl. refractory and acid-resistant bricks.

48–53 Sources: SF, Business Trends; Federation of Finnish Metal and Engineering Industries; SF, Business Structures.

49 Liquid steel, incl. steel for casting.

### 5. Business tendency survey

1–23 Sources: Confederation of Finnish Industries EK; FINSERIES.

Confederation of Finnish Industries has recalculated the Finnish business tendency survey results. Recalculation is implemented from the beginning of 1996. The new calculation process uses size group weights in addition to formerly used turnover and personnel weights. Calculation between branches is carried out using value added of each branch as a weight.

### 6. Turnover index for industrial enterprises 2000 = 100

1–16 Source: SF, Business Trends.

The tax administration's material, supplemented by Statistics Finland, is used in the calculation of the indices. The index series start from 1995.

Turnover refers to sales data acquired from the value added tax material corrected methodologically by removing such as sales of fixed assets and other non-commercial items. Turnover does not include value added tax.

### 7. Volume index of industrial output 2000 = 100

1–40 Sources: SF, Business Trends; Industry; FINSERIES

The volume index of industrial output measures economic development and its seasonal variations. It contains indices for different sectors of industry, as well as some specialized indices (columns 2–6, 36–40).

The Volume Index of Industrial Output has been calculated with the new variable weight structure from 1995 onwards. In the variable weight index the weights are changed yearly both within the industry and between industries. The final weight structure of the year in question is taken into use when the structural statistics of manufacturing are complete and the final annual volume index has been calculated.

The TRAMO/SEATS method is used in seasonal adjustment. Three classifications are used for the volume index: an application based on the EU's commodity nomenclature, Prodcom, made for the needs of industrial business trend statistics; the Standard Industrial Classification (TOL 2002); and the purpose of use classification.

The calculation principles of the index are explained in more detail in Statistics Finland's Volume Index of Industrial Output publications for 2002.

## 3. Construction

### 8. Building construction

1–12 Sources: SF, Business Trends; Construction; FINSERIES.

### 9. Housing construction

1–16 Source: SF, Business Trends; Construction.

### 10. Turnover index for construction enterprises 2000 = 100

1–6 Source: SF, Business Trends. Internet: [http://www.stat.fi/tk/ys/suhdan\\_taulukot.html](http://www.stat.fi/tk/ys/suhdan_taulukot.html)

The tax administration's material, supplemented by Statistics Finland, is used in the calculation of the indices. The index series start from 1995.

Turnover refers to domestic turnover comprising domestic sales subject to value added tax. The data do not include the value added tax.

## 4. Trade

### 11. Wholesale and retail trade sales 2000 = 100

1–30 Sources: SF, Business Trends; Trade; FINSERIES.

### 12. Foreign trade

1–26 Sources: National Board of Customs, Division of Statistics, Foreign Trade (monthly and annual publications); FINSERIES.

14–25 The index of unit values describes price movements in foreign trade. The volume index describes changes in the volume of foreign trade.

26 The terms of trade indicates the ratio between export prices and import prices.

### 13. Balance of payments

1–13 Sources: Bank of Finland, Financial Markets; [www.bof.fi](http://www.bof.fi); FINSERIES.

9 Portfolio investment includes securities issues and secondary market transactions (incl. redemptions).

## 5. Services

### 14. Turnover index for service sector enterprises (excl. trade) 2000 = 100

1–10 Source: SF, Business Trends. Turnover refers to sales data acquired from the value added tax material corrected methodologically by removing such as sales of fixed assets and other non-commercial items. Turnover does not include value added tax.

## 6. Housing

### 15. Housing prices

1–25 Source: SF, Prices and Wages Statistics: Housing Prices. The statistics on housing prices describe the unencumbered selling prices per square metre of owner-occupied flats sold on the secondary market. The data are based on the Tax Administration's asset transfer tax calculations. The calculation method of the index is explained in more detail in Statistics Finland's publication House prices 2002, 1st quarter (Housing 2002:2).

### 16. Real estate price index

1–16 Source: SF, Prices and Wages Statistics: Housing Prices. Data on transaction prices for the real estate price index derive from the real estate market price register of the National Land Survey of Finland and data from the real estate information system of the Population Register Centre are combined to them.

### 17. Cost index for real estate maintenance 2000 = 100

1–20 Sources: SF, Business Trends: Construction; FINSERIES. The index measures the price development of real estate maintenance, such as management, use and maintenance, grounds upkeep, cleaning, heating, electricity and water supply, waste management, and repairs and maintenance. Insurance, ground rent and real estate tax are also taken into account from separate costs.

1 The total index for real estate management is obtained by weighting together building type specific indices. The relative proportions of these building types of the total floor area of the building stock are used as weights. A specific index, not included in the total index, is calculated for detached houses.

3–8 A standard building in accordance with the building stock is selected from each type of building, and the weighting structure is modified according to the maintenance costs of the standard building. The index thus describes the cost structure of all buildings of this type in accordance with the building stock of the whole country.

### 18. Rents of dwellings

1–12 Source: SF, Prices and Wages Statistics: Housing Prices.

## 7. Transport and Tourism

### 19. Foreign shipping

1–14 Sources: National Board of Navigation, Division of Statistics, Navigation (monthly and annual publications); SF, Business Statistics: Transport and tourism.

### 20. Motor vehicles

1–19 Source: SF, Business Trends: Transport and tourism.

### 21. Ton kilometrage of road transport of goods

1–2 Sources: SF, Business Trends: Transport and tourism.

### 22. Railway traffic

1–6 Source: VR-Group Ltd, Accounting Section.  
3–4 Freight carried by VR Ltd.

### 23. Air traffic, Finnish air carriers

1–4 Sources: Finnair, Civil Aviation Administration.

### 24. Road traffic accidents

1–12 Source: SF, Business Trends: Transport and tourism.

### 25. Posts

1–3 Source: Finland Post Corporation.

1–2 Letters and parcels cover consignments to and from domestic or foreign addresses.

3 Newspapers and magazines cover consignments to and from domestic or foreign addresses.

### 26. Tourism

1–2 Source: SF, Business Trends: Transport and tourism.

Accommodation statistics cover hotels and similar establishments, holiday villages and camping sites with at least 10 rooms, cottages or caravan pitches, and youth hostels. Imputation methods are used to compensate missing data.

## 8. Financing and Insurance

### 27. Key euro exchange rates

1–9 Sources: Bank of Finland, Financial Markets; www.bof.fi; FINSERIES. The exchange rates are euro exchange rates published by the ECB. The exchange rates are based on prevailing market rates. Annual averages are annual averages of daily euro exchange rates.

### 28. Euro conversion rates

1–2 Source: Bank of Finland; www.bof.fi

On 31 December 1998, the EU Council adopted the conversion rates between the euro and the currencies of the Member States adopting the euro. This table also includes indicative unofficial fixed rates between the markka and the national currency units of the euro. Monetary amounts to be converted from one national currency unit into another shall first be converted into a monetary amount expressed in the euro unit, which amount may be rounded to not less than three decimals and shall then be converted into the other national currency unit.

### 29. Deposits held by the public in Finnish monetary financial institutions (MFIs) by sector and MFI sub-category

1–15 Source: Bank of Finland, Financial Markets; www.bof.fi.

16 Source: SF, Economic Statistics: Financial Markets.

### 30. Loans to the public by Finnish monetary financial institutions (MFIs) by sector and MFI sub-category

1–17 Source: Bank of Finland, Financial Markets; www.bof.fi.

### 31. New loans by Finnish monetary financial institutions to non-financial corporations and households

1–18 Source: Bank of Finland, Financial Markets; www.bof.fi.

### 32. Key interest rates

1–9 Source: Bank of Finland, Financial Markets; www.bof.fi

1 Eonia (euro overnight index average) is the value-weighted average interest rate on interbank overnight loans among euro area banks.

2–6 Euribor (euro interbank offered rate) rates are based on rates on interbank loans among the major banks in the euro area. Euribor rates are calculated on the basis of quotes given daily at 11.00 am (CET) by about 60 of the major banks with the best ratings operating (mainly) in the euro area. One Finnish bank (Nordea) is included in the group.

Eurobor rates are calculated on the basis of both 360-day and 365-day years; the table shows the rates based on the 360-day year, which is more commonly used in the euro area.

7–8 As from 3 May 2004, the five-year yield on benchmark government bonds is based on quotations for a fixed-rate bullet serial bond maturing on 24 April 2009, and as from 1 June 2004, the ten-year yield is based on quotations for a fixed-rate bullet serial bond maturing on 4 July 2015.

9 The base rate is an administered rate that was set by the Bank of Finland up to end-1998. As from 1999, the base rate is affirmed by the Ministry of Finance each year in June and December, with effect for the next half calendar year. The base rate is based on published twelve-month market rates for the three-month period prior to each affirmation date and is the average of these rates over the three-month period, calculated to the accuracy of one-quarter percentage point. Until further notice, the market rate used in the calculation is the twelve-month Euribor rate (365 days).

### 33. HEX share index

1–20 Sources: SF, Economic Statistics: Financial Markets; Helsinki Exchanges; FINSERIES.

Figures are the arithmetic means of daily observations.

### 34. State guarantees

1–6 Source: SF, Economic Statistics: Financial Markets

## 9. National Accounts

### 35. Gross domestic product and net national income

1–11 Sources: SF, Economic Statistics: National Accounts; FINSERIES.  
The Finnish national accounts are based on the European System Accounts (ESA 1995) and the global System of National Accounts 1993 uniform with it. See SF: National Accounts 1995–2001. (National Accounts 2003:2).

### 36. Gross domestic product by branch of industry

1–10 Sources: SF, Economic Statistics: National Accounts; FINSERIES.  
The Finnish national accounts are based on the European System Accounts (ESA 1995) and the global System of National Accounts 1993 uniform with it. See SF: National Accounts 1995–2001. (National Accounts 2003:2).

### 37. Gross domestic product per capita

Sources: SF, Economic Statistics: National Accounts; FINSERIES.  
The Finnish national accounts are based on the European System Accounts (ESA 1995) and the global System of National Accounts 1993 uniform with it. See SF: National Accounts 1995–2001. (National Accounts 2003:2).

### 38. Monthly indicator of total output 2000 = 100

1–4 Source: SF, Economic Statistics: monthly index of total output.  
The monthly index of total output is based on the monthly series on twelve economic sectors, which are weighted and added together.  
The figures of the monthly index may differ from the quarterly figures of the national accounts because the monthly index anticipates gross domestic product as calculated from basic prices, whereas the quarterly accounts describe changes in gross domestic product as based on market prices. In addition, the figures of the monthly index are preliminary and subject to updating as new data become available.

## 10. Government Finance

### 39. Funds statement for central government finances

1–30 Sources: State Treasury: Internet: <http://www.valtiokonttori.fi/administrativemanagement/publications/fundsstatement/>; FINSERIES.

### 40. Balance of central government finances

1–31 Sources: State Treasury: Internet: <http://www.valtiokonttori.fi/administrativemanagement/publications/fundsstatement/>; FINSERIES.

### 41. Central government debt

1–9 Sources: State Treasury: Internet: <http://www.valtiokonttori.fi/finance/statistics/>; FINSERIES.  
The concept covers total central government debt less internal borrowing.

## 11. Labour Market

### 42. Labour force participation and employment

1–20 Sources: SF, Social Statistics: Labour Force; FINSERIES.  
The data are based on SF's Labour Force Survey. The size of the sample is around 12,000 persons per month. With the aid of coefficients calculated by strata, the figures are raised to correspond to the population aged 15–74 years. Quarterly and annual estimates are calculated as the averages of monthly figures (hours worked as the sums of monthly figures).

### 43. Unemployment

1–9 Sources: SF, Social Statistics: Labour Force; FINSERIES.  
For information on the data collection method, see Table 42.  
1–8 A person who is out of work, has actively sought work during the past four weeks and would be available to start work within the next four weeks, is classified as unemployed.  
5–8 The unemployed as a percentage of the whole labour force.  
9 Incl. the unemployment days of those unemployed for part of the week.

### 44. Unemployment rate by region

1–21 Source: SF, Social Statistics: Labour Force.  
For a definition of the unemployed person see Table 43.

### 45. Employment service

1–5, 8–29 Sources: Ministry of Labour, Bureau of Statistics, Labour Ministry Statistics (F); FINSERIES.  
Monthly data are end-of-month data; annual data are monthly averages.  
3, 4, 8 Does not include persons whose registration at the employment office is based on a group notice.  
3 Incl. persons on lay-off.  
6–7 Source: Social Insurance Institution.  
10–29 The numbers below refer to occupational groups in the Nordic Classification of Occupations.

10–11 No. 0.  
12–13 No. 1.  
14–15 No. 2.  
16–17 No. 3.  
18–19 No. 4.  
20–21 No. 5.  
22–23 Nos. 7–8.  
24–25 No. 6.  
26–27 No. 9.2  
8–29 No. X.

### 46. Hours worked by branch of industry

1–11 Sources: SF, Social Statistics: Labour Force; FINSERIES.  
Incl. overtime and hours worked on second jobs.  
For information on the data collection method, see Table 42.

### 47. Different types of employment relationships

1–10 Source: SF, Social Statistics: Labour Force.

### 48. Employees by employer sector and industry

1–9 Source: SF, Social Statistics: Labour Force.  
For information on the data collection method, see Table 42.

## 12. Wages, Salaries and Labour Costs

### 49. Index of wage and salary earnings 2000 = 100

1–32 Sources: SF, Prices and Wages Statistics; Index of Wage and Salary Earnings; FINSERIES.  
The index measures the development of average earnings for normal hours of work. It is calculated by sectors, separately for salary and wage earners. The data collected cover approx. 1.3 million employees. The index and its structure are revised every five years so as to correspond to the current employee structure. Index data are available starting from the year 1948. See SF's Index of Wage and Salary Earnings 2003:3.

### 50. Total average hourly earnings of employees

1–24 Source: SF, Prices and Wages Statistics: Private and Public Sector Wages.  
4–24 Without compensation for public holidays.

### 51. Labour cost index 1996 = 100

1–12 Sources: SF, Prices and Wages: price and cost indices; Statfin.stat.fi  
The labour cost index describes the development of costs for one hour worked in the private sector. The cost concept includes labour costs and employer's social contributions. Statistics Finland's publication "Työtunnin kustannus 1995-1999" (In Finnish only; Cost per hour worked in 1995-1999) (Wages 2000:15) contains a detailed description of the index calculation methods.

### 52. Wage bill index for industrial and construction enterprises 2000 = 100

1–11 Source: SF, Business Trends. The tax administration's material, supplemented by Statistics Finland, is used in the calculation of the indices. The index series start from 1995.  
The data are based on wages and salaries subject to withholding tax paid during the calendar month, on which basis the employers' social contribution is paid. The amount of wages and salaries is the gross amount.

### 53. Wage bill indices for trade and other service sector enterprises 2000 = 100

1–8 Source: SF, Business Trends. The tax administration's material, supplemented by Statistics Finland, is used in the calculation of the indices. The index series start from 1995.  
The data are based on wages and salaries subject to withholding tax paid during the calendar month, on which basis the employers' social contribution is paid. The amount of wages and salaries is the gross amount.

## 13. Income and Consumption

### 54. Consumer survey

1–24 Source: SF, Economic Statistics: economic indicators.  
The consumer survey measures the Finnish population's view on the developments in the public economy and in private households as well as the type of major purchases households are planning on, and saving and borrowing. The answers are weighted by structural data on households.

## 14. Prices and Costs

### 55. Year-on-year changes in index numbers

1 Source: SF, Business Trends: Construction.

2–9 Source: SF, Prices and Wages Statistics: Consumer Prices, Price and Cost Indices.

3 The underlying inflation index is a variation on the consumer price index from which the effects of the capital costs for owner-occupied housing have been eliminated, as well as those of indirect taxes and subsidies.

4 The harmonised index of consumer prices was revised concurrently with the revision of the consumer price index by updating its weight structure to correspond with the volumes of the 1995 Consumption Survey, as well as 1996 prices. The base year (1996 = 100) of the harmonised index of consumer prices will not be changed in connection with the revision but, departing from the national consumer price index practice, the point figures of the index will be changed retrospectively.

The harmonised consumer price index (HICP) is intended for the comparison of the inflation rates of the individual EU countries.

The HICPs are based on the consistent definition of consumption, initial coverage of goods and services as well as on comparable methods in the compilation of the said indices. The HICP therefore provides a reliable and harmonised indicator of inflation between the Member States.

### 56. Building cost index

1–13 Sources: SF, Business Trends: Construction; FINSERIES.

1–8 The total index of the building cost index 2000 = 100 describes the newbuilding in the building trade and is calculated as the weighted average of the building cost indices for blocks of flats, for office and commercial buildings and for warehouses and production buildings year 2000.

9–13 The changes in these indices correspond to the changes in the latest index (2000 = 100).

### 57. Cost index for civil engineering works 2000 = 100

1–9 Source: SF, Prices and Wages Statistics: Price and Cost Indices.

The cost index of civil engineering works describes those changes in the costs for the supply and use of inputs that a civil engineering enterprise experiences in the course of a contract. The index does not include productivity or the return on capital received by the entrepreneur.

### 58. Cost indices for earth movers and forest machinery 2000 = 100

1–2 Source: SF, Prices and Wages Statistics: Price and Cost Indices.

1 The index describes price movements in the cost factors of earth mover operation and ownership.

2 The index describes price movements in the cost factors of forest machinery operation and ownership.

### 59. Cost indices for traffic

1–10 Source: SF, Prices and Wages Statistics: Price and Cost Indices.

1–7 The index measures price movements in the cost factors of bus and motor-coach traffic.

8–9 The index measures price movements in the cost factors of professional road transport of goods. In addition to the groups mentioned, the index includes the cost indices of vans and of light and heavy lorries.

10 The index measures price movements in the cost factors of taxi traffic.

### 60. Price indices for agriculture 2000 = 100

1–10 Source: SF, Prices and Wages Statistics: Price and Cost Indices.

### 61. Consumer price index 2000 = 100 (by group of goods and services)

1–13 Sources: SF, Prices and Wages Statistics: Consumer Prices; FINSERIES.

The consumer price index serves as a measure of inflation. The weights used in its definition reflect the structure of average household consumption.

From January 2002 onwards, changes in consumer prices are measured according to the Consumer Price Index 2000=100. The structure of the revised index basket agrees better with the present consumption structure. The new weight structure corresponds with private consumption in the year 2000 and is based on the National Accounts data.

Over 50,000 prices are collected monthly for the index from approximately 3,500 retail outlets covering the entire country.

### 62. Consumer price index 2000 = 100 (by region), 1995 = 100 and cost-of-living index 1951:10 = 100

1–8 Sources: SF, Prices and Wages Statistics: Consumer Prices; FINSERIES.

1–5 The regional indices are calculated from the prices in each major region as weighted by the region's consumption expenditure distribution.

6 The net price index is a type of consumer price index which excludes indirect taxes and includes the effect of subsidies.

7–8 As of January 2002, the indices have been calculated by the chaining coefficient from the consumer price index 2000 = 100.

### 63. Wholesale price index 2000 = 100

1–29 Sources: SF, Prices and Wages Statistics: Price and Cost Indices; FINSERIES.

The index measures developments in the taxable purchase prices of goods used in Finland. The index includes both domestic and imported goods. The wholesale price index includes value added tax and other indirect taxes. The wholesale price for domestic products is the factory price + value added tax and other indirect taxes. The wholesale price for imported goods is the c.i.f. price of imports + customs duties + value added tax and other indirect taxes. The index has 728 headings, including both domestic and imported items. The industrial classification used adheres to the NACE classification.

### 64. Basic price index for domestic supply 2000 = 100

1–30 Sources: SF, Prices and Wages Statistics: Price and Cost Indices; FINSERIES.

The index measures development in the price of goods used in Finland when they enter the market. The index includes both domestic and imported goods. The price for domestic goods is the tax-free factory price. The price for imported goods is the c.i.f. price of import + customs duties. The index has 733 headings, including both domestic and imported items. The industrial classification used adheres to the NACE classification.

### 65. Producer price index 2000 = 100

1–24 Sources: SF, Prices and Wages Statistics: Price and Cost Indices; FINSERIES.

The index measures the price development of domestic production, that is prices of goods produced in Finland. The index has 512 headings, including both domestic and imported items. The industrial classification used adheres to the NACE classification.

### 66. Producer price indices for services 2003 = 100

1–26 Sources: SF, Prices and Wages Statistics: Price and Cost Indices; FINSERIES. The industrial classification used adheres to the NACE classification.

### 67. Import price index 2000 = 100

1–27 Sources: SF, Prices and Wages Statistics: Price and Cost Indices; FINSERIES.

The index measures development in the c.i.f. prices of imported goods. Foreign currency import prices are converted into euros at the average rate of the reference month. The index has 479 headings, including both domestic and imported items. The industrial classification used adheres to the NACE classification.

### 68. Export price index 2000 = 100

1–21 Sources: SF, Prices and Wages Statistics: Price and Cost Indices; FINSERIES.

The index measures development in the f.o.b. price of export goods. Foreign currency export prices are converted into euros at the average rate of the reference month. The index has 288 headings, including both domestic and imported items. The industrial classification used adheres to the NACE classification.

### 69–72. Producer price indices 1949 = 100

Sources: SF, Prices and Wages Statistics: Price and Cost Indices; FINSERIES.

As from January 2003, the indices are calculated by means of the new producer price indices 2000 = 100 by chaining the total index and each sub-index by the closest corresponding new index.

### 73. Price indices of public expenditure 2000 = 100

1–17 Sources: SF, Prices and Wages Statistics: Price and Cost Indices.

The weight structure of the indices for local government finances dates from 2002 and for central government finances from 2003 annual accounts. The index is described in more detail in Statistics Finland's methodological description "Methodological description of Price Index of Public Expenditure 2000 = 100, municipal and state finances" (in Finnish only).

### 74. Retail prices of food products

1–22 Source: SF, Prices and Wages Statistics: Consumer Prices.

The data are based on prices collected for the consumer price index.

## 15. Justice

### 75. Bankruptcy proceedings instituted

1–18 Sources: [www.stat.fi/statfin](http://www.stat.fi/statfin); SF, Population Statistics: Bankruptcies.  
10–17 Private individuals and estates of deceased persons.

### 76. Offences recorded by the police; intoxicated persons taken into custody; parking violations

1–24 Source: SF, Population Statistics: Justice.  
The sum of monthly figures does not always concord with the annual figure, for monthly figures may include cases where a reported crime is later in the year found not to have been committed.  
4 Driving a motor vehicle when under the influence of alcohol or some other intoxicating substance.  
18–21 Excl. traffic violations.  
24 Orders to pay.

## 16. Trends/seasonally adjusted series

The aim of seasonal adjustment is to rid statistical series of variations characteristic of certain months and quarters. The series in this publication have been adjusted for moving average seasonal variations. Certain series have also been adjusted for calendar variations in the number of working days. Seasonal adjustment facilitates the observation and analysis of trends. In some cases, series may later be adjusted by the addition of fresh observations and the correction of unadjusted data (as exemplified by the revision of levels in production statistics following the completion of annual statistics). In general, these corrections do not essentially alter the picture formed of the trends in economic variables.

The trend describes the mean long-term development of the series and is obtained from the seasonally adjusted series by eliminating the variation in the residual series. The trend is less pronounced than the seasonally adjusted series. The monthly series are published here as trends and the quarterly series as seasonally adjusted.

The TRAMO/SEATS method recommended by the Statistical Office of the European Communities (Eurostat) is applied to the calculation of seasonal variations.

Adjustment for seasonal and calendar variations affects the annual levels of the series to some extent. Hence, the annual levels of some adjusted series do not correspond to those published in the Bulletin of Statistics.

1–77 Source: FINSERIES.

## 17. International

### 77. Gross domestic product 2000 = 100

1–13 Source: OECD: Main Economic Indicators, [www.SourceOECD.org](http://www.SourceOECD.org)

### 78. Volume of industrial output 2000 = 100

1–14 Source: OECD: Main Economic Indicators, [www.SourceOECD.org](http://www.SourceOECD.org)  
1–14 The volume of industrial output has been calculated on the basis of the International Standard Industrial Classification (ISIC). Included are ISIC categories C (mining and quarrying), D (manufacturing) and E (electricity, gas and water supply).

### 79. Hourly earnings (manufacturing) 2000 = 100

1–14 Source: OECD: Main Economic Indicators, [www.SourceOECD.org](http://www.SourceOECD.org)  
1–14 The figures for Finland, Norway, Denmark, Germany, Belgium and France are quarterly figures. The series shown are those available from national sources which most closely correspond to average earnings paid per employed wage earner per hour, including overtime pay and regularly recurring cash supplements. The definitions may vary from country to country, particularly with respect to workers covered, treatment of bonuses and retrospective wage payments, as well as size of reporting unit. Country comparisons are therefore subject to reservations.

### 80. Unemployment rates

1–14 Source: OECD: Main Economic Indicators, [www.SourceOECD.org](http://www.SourceOECD.org)  
1–14 The unemployed comprise all persons of working age who are out of work, are available for employment and seek employment through an employment office or by some other means.

### 81. Trade balance

1–14 Source: OECD: Main Economic Indicators, [www.SourceOECD.org](http://www.SourceOECD.org)  
1–14 The difference between exports and imports in millions of U.S. dollars. As a result of the abolition of customs frontiers within the EU on 1 January 1993, data on intra-EU trade are no longer derived from customs declarations. A new system, INTRASTAT, has been developed for compiling these data.

### 78. Short-term interest rates

1–8 Source: OECD: Main Economic Indicators, [www.SourceOECD.org](http://www.SourceOECD.org)  
1–8 Short-term interest rates refer to three-month rates. Annual figures are calculated as averages of monthly figures. Unless stated otherwise, monthly figures are calculated as averages of the rates quoted daily.

### 79. Long-term interest rates

1–14 Source: OECD: Main Economic Indicators, [www.SourceOECD.org](http://www.SourceOECD.org)  
1–14 Long-term interest rates refer to the return on long-term bonds on the secondary market. Annual figures are calculated as averages of monthly figures. Unless stated otherwise, monthly figures are calculated as averages of the rates quoted daily.

### 80. Inflation

1–27 Source: SF, Prices and Wages Statistics: Consumer Prices.

### 81. Consumer price index 2000 = 100

1–15 Source: OECD: Main Economic Indicators, [www.SourceOECD.org](http://www.SourceOECD.org)

Rahanarvonkertoimet <sup>1)</sup> — Koefficienter för penningvärde <sup>1)</sup> — Coefficients for monetary value <sup>1)</sup>

Elinkustannusindeksin mukaan lasketut kertoimet, joilla eri vuosien marka ja vuodesta 2002 lähtien euro voidaan muuttaa vuoden 2004 euroiksi – Koefficienter efter levnadskostnadsindex, med hjälp av vilka markens och fr.o.m. 2002 euros värde under olika år kan räknas om till värdet av euro år 2004 – By coefficients calculated according to the cost-of-living index it is possible to convert the money used in earlier years into 2004 euro.

Vuosi År Year	Eurokerroin Eurokoefficient Coefficient for euro	Vuosi År Year	Eurokerroin Eurokoefficient Coefficient for euro
1921	0,275	1963	1,726
1922	0,283	1964	1,564
1923	0,281	1965	1,492
1924	0,275	1966	1,436
1925	0,266	1967	1,360
1926	0,272	1968	1,254
1927	0,267	1969	1,226
1928	0,261	1970	1,194
1929	0,263	1971	1,121
1930	0,285	1972	1,046
1931	0,310	1973	0,937
1932	0,314	1974	0,798
1933	0,322	1975	0,677
1934	0,328	1976	0,592
1935	0,323	1977	0,526
1936	0,323	1978	0,489
1937	0,306	1979	0,456
1938	0,300	1980	0,408
1939	0,293	1981	0,364
1940	0,247	1982	0,333
1941	0,208	1983	0,307
1942	0,176	1984	0,287
1943	0,156	1985	0,271
1944	0,148	1986	0,262
1945	0,105	1987	0,253
1946	0,066	1988	0,241
1947	0,051	1989	0,226
1948	0,038	1990	0,213
1949	0,037	1991	0,204
1950	0,033	1992	0,199
1951	0,028	1993	0,195
1952	0,027	1994	0,193
1953	0,026	1995	0,191
1954	0,027	1996	0,190
1955	0,028	1997	0,188
1956	0,025	1998	0,185
1957	0,022	1999	0,183
1958	0,020	2000	0,177
1959	0,020	2001	0,173
1960	0,019	2002	1,011
1961	0,019	2003	1,002
1962	0,018	2004	1,000

<sup>1)</sup> Vuoden 1963 rahauudistus otettu huomioon – Penningreformen 1963 har beaktats – The 1963 currency reform has been taken into account.

Lähde – Källa – Source: TK, Hinnat ja palkat: kuluttajahinnat – SC, Priser och löner: konsumentpriser – SF, Prices and Wages Statistics: Consumer Prices

# Tilastokatsaus

## Statistisk översikt

### Bulletin of Statistics

**Tilastokatsaus** kokoaa yksiin kansiin talouden tärkeimmät tilastotiedot. Tästä neljä kertaa vuodessa ilmestyvästä julkaisusta löydät:

- kuukausi-, neljännesvuosi-, ja vuositason aikasarjat
- trendit tai kausitasoitettut tilastosarjat
- indeksit alaindekseineen
- kansainvälistä tilastotietoa
- kolmikielinen teksti: suomi, ruotsi, englanti.

Talous, markkinat ja suhdanteet muuttuvat. **Tilastokatsaus** sopii kaikille niille, jotka haluavat tietää muutoksen suunnan.

De viktigaste statistikuppgifterna som gäller ekonomin finns samlade i **Statistisk översikt**.

Publikationen utkommer fyra gånger om året och innehåller:

- tidsserier på månads-, kvartals- och årsnivå
- trender eller säsongutjämnade statistikserier
- index jämte underindex
- internationella statistikuppgifter
- texten är på tre språk: finska, svenska och engelska.

Ekonomin, marknadsstrukturen och konjunkturerna förändras.

**Statistik översikt** är till för dem som vill följa med utvecklingen.

The **Bulletin of Statistics** is a quarterly compilation of the most important statistics on the Finnish economy, including:

- monthly, quarterly and annual time series
- trends or seasonally adjusted series
- indices and their subindices
- international statistical data
- text in three languages:

Finnish, Swedish and English.

The economy, markets and economic trends change. **The Bulletin of Statistics** is the publication for those who want to know the direction of the change

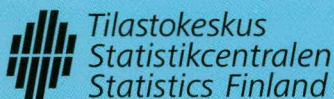

Tilastokeskus, myyntipalvelu  
PL 4C  
00022 TILASTOKESKUS  
puh. (09) 1734 2011  
faksi (09) 1734 2500  
myynti@tilastokeskus.fi  
www.tilastokeskus.fi

Statistikcentralen, försäljning  
PB 4C  
00022 STATISTIKCENTRALEN  
tfn (09) 1734 2011  
fax (09) 1734 2500  
myynti@stat.fi  
www.stat.fi

Statistics Finland, Sales Services  
P.O.Box 4C  
FI-00022 STATISTICS FINLAND  
Tel. +358 9 1734 2011  
Fax +358 9 1734 2500  
myynti@stat.fi  
www.stat.fi