

XXII

# VAKUUTUS OLOT FÖRSÄKRINGSVÄSENDET

B.

27

KERTOMUS PAIKALLISTEN PALOAPU- JA ELAINVAKUUTUS-  
YHDISTYSTEN TOIMINNASTA VUONNA 1931

BERÄTTELSE ANGÅENDE DE LOKALA BRANDSTODS- OCH  
KREATURSFÖRSÄKRINGSFÖRENINGARNAS  
VERKSAMHET UNDER ÅR 1931

---

*RAPPORT SUR L'ÉTAT DES ASSOCIATIONS LOCALES POUR  
ASSURANCE CONTRE L'INCENDIE ET POUR  
ASSURANCE DES BESTIAUX, EN 1931*

---

XXII

# VAKUUTUS O L O T FÖRSÄKRINGSVÄSENDET

B.

27

KERTOMUS PAIKALLISTEN PALOAPU- JA ELAINVAKUUTUS-  
YHDISTYSTEN TOIMINNASTA VUONNA 1931

BERÄTTELSE ANGÅENDE DE LOKALA BRANDSTODS- OCH  
KREATURESFÖRSÄKRINGSFÖRENINGARNAS  
VERKSAMHET UNDER ÅR 1931

---

*RAPPORT SUR L'ÉTAT DES ASSOCIATIONS LOCALES POUR  
ASSURANCE CONTRE L'INCENDIE ET POUR  
ASSURANCE DES BESTIAUX, EN 1931*

---

HELSINKI 1933



<b>Sisällys:</b>		Siv.
I. <i>Johdanto</i> .....	5*	
II. <i>Palovakuutus</i> .....	5*	
III. <i>Eläinvakuutus</i> .....	14*	

<b>Innehåll:</b>		Sid.
I. <i>Inledning</i> .....	5*	
II. <i>Brandförsäkring</i> .....	5*	
III. <i>Kreatursförsäkring</i> .....	14*	

**Tilastolliset taulut:**

*I. Palovakuutus.*

1. Vakuutussumma, vahingot, taksoitus, tulot ja menot .....	1
2. Varat ja velat .....	27

*II. Eläinvakuutus.*

3. Vakuutuskanta, vahingot ja taksoitus ...	51
4. Tulot ja menot, varat ja velat .....	59

**Statistiska tabeller:**

*I. Brandförsäkring.*

1. Försäkringsbestånd, skador, taxering, inkomster och utgifter .....	1
2. Tillgångar och skulder .....	27

*II. Kreatursförsäkring.*

3. Försäkringsbestånd, skadeersättningar och uttaxering .....	51
4. Inkomster och utgifter, tillgångar och skulder .....	59

**Table des matières:**

	Pag.
I. <i>Introduction</i> .....	5*
II. <i>Assurance contre l'incendie</i> .....	5*
III. <i>Assurance des bestiaux</i> .....	14*

**Tableaux statistiques:**

*I. Assurance contre l'incendie.*

1. Sommes assurées, indemnités, taxation, recettes et dépenses .....	1
2. Propriétés et dettes .....	27

	Pag.
II. <i>Assurance des bestiaux.</i>	
3. Etat des assurances, indemnités et taxation .....	51
4. Recettes et dépenses, actifs et passifs à la fin de l'année .....	59

## Paikalliset vakuutusyhdistykset.

### I. Johdanto.

Tilastollisesta aineistosta mainittakoon, että josakussa tapauksessa ei ole ollut mahdollista saada kirjeenvaihdonkaan avulla kaikkia tilastollisia tietoja yhdistyksen toiminnasta, joten silloin on ollut välttämätöntä tyytyä likimääräiseen arvioimiseen. Niissä aniharvoissa tapauksissa, milloin näin on tehty, on siitä aina ilmoitus pantu tilastotaulun alaviittaan. Ellei ole voitu saada mitään tietoja yhdistyksen toiminnasta vuonna 1931, on sen vakuutuskanta vuoden lopussa edellytetty samaksi kuin vuoden alussa, ellei yhdistys ole ilmoittanut, ettei se ole lainkaan toiminut puheena olevana vuotena. Näistäkin seikoista on silloin merkintä tehty alaviittaan. Kertomus tilastotauluineen on laadittu samojen perusteiden mukaan kuin lähinnä edelliset.

### II. Paikallisten paloapuyhdistysten toiminta vuonna 1931.

Käsiteltävien paloapuyhdistysten luku oli 1931 vuoden lopussa 302. Miten monta yhdistystä sanottuna aikana oli kussakin eri läänissä, näkyy seuraavasta taulusta, jossa esitetään vastaavat luvut myöskin vuosilta 1897, 1900, 1910, 1920, 1925 ja 1930.

*Yhdistysten luku vuosien 1897, 1900, 1910, 1920, 1925, 1930 ja 1931 lopussa.*

*Antalet brandstodsföreningar vid utgången av åren 1897, 1900, 1910, 1920, 1925, 1930 och 1931.*

Lääni — Län	1897	1900	1910	1920	1925	1930	1931
Uudenmaan — Nylands	11	11	12	12	12	16	16
Turun ja Porin — Åbo och Björneborgs	36	40	42	39	43	46	46
Ahvenanmaan maakunta — Landskapet Åland	—	—	—	4	3	3	3
Hämeen — Tavastehus	11	11	11	10	10	13	13
Viipurin — Viborgs	40	43	48	50	51	51	51
Mikkelin — St Michels	22	22	23	23	23	23	23
Kuopion — Kuopio	31	31	30	30	30	30	30
Vaasan — Vasa	64	68	74	74	74	74	74
Oulun — Uleåborgs	50	56	47	44	46	46	46
<b>Yhteensä — Summa</b>	<b>265</b>	<b>282</b>	<b>287</b>	<b>286</b>	<b>292</b>	<b>302</b>	<b>302</b>

Vuoden 1931 kuluessa ei ole uusia yhdistyksiä perustettu.

## De lokala försäkringsföreningarna.

### I. Inledning.

Om det statistiska materialet må nämnas, att det i några fall icke varit möjligt att genom förnyad brevväxling erhålla alla statistiska uppgifter över någon förenings verksamhet och har det då varit nödvändigt att åtnöja sig med en ungefärlig uppskattning. I de ytterst få fall, där sådant skett, har anteckning därom införts i tabellen. Om inga uppgifter erhållits över förenings verksamhet under år 1931, har försäkringsbeståndet i en sådan förening antagits vara det samma vid årets slut som vid dess ingång, ifall föreningen icke anmält, att den icke varit i verksamhet under ifrågavarande tid. Häröfver har även anteckning införts i tabellen. Berättelsen jämte statistiska tabeller är för öfrigt uppgjord på samma sätt som för de närmast föregående åren.

### II. De lokala brandstodsföreningarnas verksamhet år 1931.

Antalet i denna berättelse behandlade brandstodsföreningar utgjorde 302 vid utgången av år 1931. Föreningarnas fördelning på de skilda länen vid ovannämnda tid framgår ur följande sammanställning, varvid tillika anföres motsvarande tal för åren 1897, 1900, 1910, 1920, 1925 och 1930.

Under år 1931 har ingen ny förening grundats.

Yhdistyksien vakuutuskanta oli tasaisin tuhatmarkoin vuoden lopussa:

1920	2,369,528,000 mk.
1921	3,223,402,000
1922	4,057,154,000
1923	4,818,979,000
1924	5,692,603,000
1925	6,247,186,000
1926	7,344,235,000
1927	8,398,008,000
1928	9,826,019,000
1929	11,365,057,000
1930	12,605,470,000
1931	13,432,726,000

Det totala försäkringsbeståndet i föreningarna utgjorde i jämna tusental vid utgången av år:

Vakuutuskannan lisäys on siis 1931 vuoden aikana ollut noin 827 miljoonaa markkaa oltuaan vuonna 1930 1,240 miljoonaa markkaa ja viimeisten viiden vuoden kuluessa keskimäärin noin 1,217 miljoonaa markkaa vuodessa.

Vakuutustarkastajan vuosittain antamissa, maan vakuutusoloja yleensä koskevista kertomuksissa on vuodesta 1897 alkaen suunnilleen arvioitu maassa palovahinkoa vastaan vakuutetun omaisuuden vakuutussumma. Vaikka nämä tiedot vuodelta 1931 jo on julkaistu vakuutustarkastajan kertomuksessa A n:o 37, kuitenkin mitä paikallisten yhdistysten vakuutuskantaan tulee vain likimääräisenä lukuna, esitetään ne tässäkin kertomuksessa, koska molemmat puheena olevat kertomukset eivät yleensä joudu samojen henkilöiden käytettäväksi. Tauluun on liitetty tietoja myös vuosilta 1897, 1900, 1910, 1920 ja 1930, ja esitetään ne täysin tuhansin markoin.

Ökningen av försäkringsbeståndet har således under år 1931 utgjort omkring 827 miljoner mark medan ökningen under år 1930 utgjorde 1,240 miljoner mark och under de senaste fem åren i medeltal omkring 1,217 miljoner mark i året.

Uti de av försäkringsinspektören årligen avgivna berättelserna över försäkringsväsendet i landet överblickar har sedan år 1897 ingätt en ungefärlig uppskattning av försäkringsbeloppet för den i hela landet mot brandskada försäkrade egendomen. Ehuru dessa uppgifter för år 1931 redan publicerats i försäkringsinspektörens berättelse A n:o 37, varvid uppgifterna angående försäkringsbeståndet i de lokala brandstodsföreningarna voro endast approximativa, införas de även i denna berättelse, enär bägge ifrågavarande publikationer sällan komma samma personer tillhanda. I tabellen ingå uppgifter även för åren 1897, 1900, 1910, 1920 och 1930, och framställas de i jämna tusental mark.

*Vakuutuskanta maassa lopulla vuotta — Försäkringsbeståndet i landet vid utgången av år*

	1897	1900	1910	1920	1930	1931
	1 000 markkaa — 1 000 mark					
Suuremm. kesk. yhd. — De större öms. förening. . .	539,256	659,952	1,618,884	8,370,991	38,781,490	39,053,634
Paikall. yhdist. — Lokala föreningar . . . . .	352,511	436,738	773,738	2,369,528	12,605,470	13,432,726
Kotim. osakeyht. — De inhemska aktiebolagen . . .	261,365	395,246	593,582	8,633,022	21,748,277	18,686,481
Utkom. osakeyht. — De utländska aktiebolagen . .	350,698	418,404	514,797	937,117	2,586,095	2,392,763
<b>Yhteensä — Summa</b>	<b>1,503,830</b>	<b>1,910,340</b>	<b>3,511,001</b>	<b>20,310,658</b>	<b>75,721,332</b>	<b>73,565,604</b>

Koko vakuutuskanta oli siis 1931 v:n lopussa noin 21 kertaa niin suuri kuin 1910 vuoden päättyessä ja noin 3,6 kertaa niin suuri kuin 1920 vuoden päättyessä.

Paikallisten yhdistyksien osalle tuli seuraava osa koko vakuutuskannasta vuoden lopussa, nimitään vuonna

1897	1900	1905	1910	1915	1920	1925	1930	1931
23.4 %	22.9 %	23.5 %	22.2 %	22.8 %	11.7 %	14.6 %	16.6 %	18.2 %

Det totala försäkringsbeståndet vid utgången av år 1931 var alltså omkring 21 gånger beståndet ultimo 1910 samt 3,6 gånger beståndet ultimo 1920.

De lokala föreningarna innehade följande andel av det totala försäkringsbeståndet vid utgången av nedan anförda år, nämligen för år

Vuoden 1915 jälkeen alkoi yhdistysten vakuutuskanta vähetä verrattuna muiden vakuutuslaitosten vakuutuskantaan. Tämä riippui etupäässä siitä, että paikallisten vakuutusyhdistysten vakuutuksenottajat eivät rahan arvon alentuessa heti alkaneet korottaa vakuutussummiaan. Vuoden 1920:n jälkeen ovat hekin tähän ryhtyneet, joten viimeksimainittujen yhdistysten vakuutuskannan prosenttiluku sen jälkeen on vähitellen kasvanut. Varsin huomattava on tämä kasvu ollut v. 1931.

Yhdistyksistä on 282, siis noin 93 % kaikista yhdistyksistä, 1931 vuoden lopussa suuremmissa palovakuutuslaitoksessa jälleenvakuuttanut osan vastuusummastaan. Tyydytyksellä on mainittava, että vuoden aikana 4 yhdistystä on edellisten lisäksi alkanut ottaa jälleenvakuutuksia. Niistä yhdistyksistä, jotka toimivat Viipurin, Vaasan ja Oulun läänissä, on suhteellisesti paljon suurempi osa laiminlyönyt käyttää tätä ainoata keinoa, jolla pienen ja muuten heikon paikallisen yhdistyksen toiminta voidaan saada täysin paikkakunnan vakuutustarvetta tyydyttäväksi ja kuitenkin vakavaraiseksi. Uudenmaan ja Hämeen läänissä sekä Ahvenanmaalla ovat kaikki yhdistykset ottaneet jälleenvakuutuksia toiset enemmän, toiset vähemmän. Syynä jälleenvakuutuksen ottamisen vastustamiseen esitetään monasti jonkunlainen väärin käsitetty paikallisharrastus, jopa paikallisyhpeys. Jälleenvakuuttamisen syrjäyttäminen ei todista yhdistyksen vakavaraisuutta, vaan on päinvastoin useimmissa tapauksissa heikkouden merkki. Jälleenvakuutettu summa, pääasiallisesti huippuja, oli 1931 vuoden lopussa 5,821 miljoonaa markkaa ja on vuoden kuluessa kasvanut 331 miljoonaa markkaa. Muutama yhdistykset ovat jälleenvakuuttaneet myöskin määräosan koko vakuutuskannasta vaihdellen 20:sta 30 %:iin. Jälleenvakuutusten määrä oli 1931 lopussa noin 43 % oltuaan v. 1930 noin 44 % koko vakuutussummasta. Jälleenvakuutuksen ottaminen ei tuota yhdistykselle uusia menoja, jos vain otetaan huomioon, että ne vakuutuksenottajat, joiden vakuutusten huiput jälleenvakuutetaan, vakuutuksensa jälleenvakuutetusta osasta maksavat vakuutusmaksun korotuksen, jos jälleenvakuutusyhdistys ehkä vaatii suuremman vakuutusmaksun kuin yhdistys itse katsoo tarvitsevansa.

Kolme yhdistystä ei ole voinut antaa tietoja vakuutuskannan ryhmityksestä sen mukaan, koskeeko vakuutus kiinteätä vai irtainta omaisuutta. Nämä määrät ovat kuitenkin ainoastaan 160 miljoonaa markkaa eli 1.2 % koko vakuutuskannasta. Näin ollen antavat taulun n:o 1 sarakkeisiin 3 ja 4 otetut tiedot pääpiirteissään riittävän tarkan kuvan puheena olevasta ryhmityk-

Efter år 1915 begynte de lokala brandstods-föreningarnas försäkringsbestånd relativt nedgå i förhållande till övriga anstalters försäkringsbestånd. Detta beror i huvudsak därav, att försäkringstagarna i de lokala föreningarna icke genast, då penningvärdet nedgick, begynte höja sina försäkringsbelopp. Efter år 1920 hava även de begynt inse vikten härav, och sålunda har försäkringsbeståndet för de sistnämnda föreningarna åter steg för steg procentuellt tillvuxit. Särskilt kraftig har denna tillväxt varit under år 1931.

Av föreningarna hava 282 eller 93 % av hela antalet vid slutet av år 1931 i någon större försäkringsanstalt återförsäkrat en del av sin försäkringssumma. Särskilt förtjänar påpekas att under året 4 föreningar förutom dem som tidigare gjort det, begynt använda sig av återförsäkring. Av de föreningar, som icke rörelse i Viborgs, Vasa och Uleåborgs län, har en jämförelsevis större del än på andra orter försummat att genom denna åtgärd betrygga sin verksamhet. En liten och svag lokalförening kan dock icke på annat sätt få sin verksamhet att tillgodose ortens försäkringsbehov under beaktande av nödig trygghet. Alla föreningar på Åland samt i Nylands och Tavastehus län hava tagit återförsäkringar i större eller mindre grad. Som skäl för motståndet mot återförsäkring åberopas ofta någotslags missriktad lokalpatriotism eller — stolt-het. Att underlåta återförsäkring är ingalunda ett tecken på en förenings soliditet, utan i de flesta fall på motsatsen. Den återförsäkrade summan, huvudsakligen toppar, utgjorde vid årets slut 5,821 miljoner mark, och har under året ökat med 331 miljoner mark. Därjämte ha några av dessa föreningar återförsäkrat en bestämd andel, från 20 till 30 % av hela sitt försäkringsbelopp. Beloppet av återförsäkringarna utgjorde år 1931 omkring 43 % av föreningarnas hela försäkringsbelopp mot omkring 44 % vid utgången av år 1930. En återförsäkring tillskyndar icke föreningen några extra utgifter, om föreningen blott iakttagar, att de försäkringstagare, av vilkas försäkringar topparna återförsäkrats, för denna återförsäkrade del erlægga den förhöjda premie, som återförsäkringsföreningen möjligen fordrar utöver den premie föreningen själv anser sig behöva.

Tre föreningar hava icke kunnat lämna uppgift om försäkringssummans fördelning på fastighet och lösegendom. Dessa belopp uppgå dock till endast 160 milj. mk eller 1.2 % av den totala försäkringssumman. Härav framgår att de i tabell n:o 1 kolumnerna n:o 3 och 4 införda uppgifterna giva en i stort sett noggrann bild av den ifrågavarande fördelningen. Om ovannämnda 3

sestä. Jos edellämäinitut 3 yhdistystä jätetään huomioonottamatta, muodostavat kiinteistövakaukset noin 70.9 % ja irtaimistovakuutukset 29.1 % yhdistyksiensä vakuutussummasta.

Vakuutetuista kiinteistöistä oli myllyjen ja muiden teollisuuslaitosten vakuutussumma sekä vakuutetusta irtaimistosta kauppiasten kauppavarastojen vakuutussumma verrattain pieni osa. Tämä osa on yleensä vuosi vuodelta suhteellisesti pienentynyt, ja siis kehitys käynyt oikeaan suuntaan. Puheena olevat vastuut eivät hyvin sovellu paikallisen, etupäässä maanviljelijäin tarpeita tyydyttävän yhdistyksen vakuutuskantaan maalaistalojen ja niissä olevan irtaimiston rinnalle. Ne ovat monessa suhteessa liian vaarallisia vastuita. Ainoastaan silloin, kun teollisuuslaitos tarkoittaa maanviljelijäin omien raaka-aineiden ja tuotteiden jalostamista, on laitos niin läheisesti yhdistetty maatalouteen, että sen vakuuttaminen paikkakunnan omassa paloapuyhdistyksessä on katsottava riittävästi perustelluksi.

Korvattavien palovahinkojen takia myönnetty korvaussumma oli noin 23,151,000 mk., joka jakaantui siten, että kiinteistöä kohdanneita vahinkoja varten oli myönnetty 17,645,000 mk. ja irtaimistoa kohdanneita varten 5,506,000 mk. Kiinteistökorvaukset muodostivat 76.2 % ja irtaimistokorvaukset 23.8 % tilivuoteen kohdistuvista korvauksista. Kun näitä lukuja verrataan kiinteistöjen ja irtaimistojen vakuutussummiin, nähdään, että kiinteistövakaukset ovat vaatineet suhteellisesti vähän enemmän korvauksia kuin irtaimistovakuutukset.

Korvattavien tulipalojen luku oli yhteensä 2,748. Alla olevat luvut osoittavat miten ne jakaantuvat eri kuukausia kohti.

föreningar bortlämnas, utgöra fastighetsförsäkringarna 70.9 % och försäkringarna av lösegendom 29.1 % av hela försäkringsbeloppet.

Av de försäkrade fastigheterna utgjorde försäkringssumman för kvarnar och övriga industriella inrättningar samt av den försäkrade lösegendomen försäkringssumman för handelsvarulager sammanlagt ett relativt obetydligt belopp. Detta belopp har i allmänhet år för år relativt taget nedgått. Utvecklingen har alltså gått i rätt riktning, ty ifrågavarande försäkringsobjekt lämpa sig icke väl för en lokal förening, som huvudsakligen bör tillgodose lantbrukarnas behov av försäkring vare sig av lantmannafastigheter eller i dessa förefintlig lösegendom. Endast i de fall, då en industriell inrättning avser att förädla lantbrukarens egna råämnen och produkter, är den så nära förenad med lantushållningen, att dess försäkrande i en lokal brandstodsförening kan anses vara berättigad.

För brandskador utanordnades i ersättningar omkring 23,151,000 mk, vilken summa fördelades sig sålunda, att för skador, som drabbat fastegendom, beviljats 17,645,000 mk, samt för skador på lösegendom 5,506,000 mk. Alltså utgjorde ersättningssumman för fastighet omkring 76.2 % och för lösegendom 23.8 % av de till redovisningsåret hörande skadeersättningarna. Jämföras dessa tal med försäkringssummorna för fastighet och lösegendom, framgår, att utbetalningarna varit proportionsvis något större för försäkringar av fastighet än för sådana av lösegendom.

Antalet brandskador, för vilka skadestånd utgätt, var 2,748. Talen i följande tabell utvisa, huru de fördela sig på de skilda månaderna.

Lääni — Län	Tammikuu Januari	Heinäk. Februari	Maalisk. Mars	Huhtik. April	Toukok. Maj	Kesäkuu Juni	Heinäk. Juli	Elokuu Augusti	Syysk. September	Lokakuu Oktober	Marrasku November	Jouluk. December	Yhteensä Summa
Uudenmaan — Nylands .....	7	6	7	8	13	6	13	15	21	8	10	7	121
Turun ja Porin — Åbo och Björneborgs.....	30	23	24	44	27	28	29	27	45	46	25	30	378
Ahvenanmaan maakunta — Landskapet Åland.	—	—	—	—	—	1	—	—	1	—	—	—	2
Hämeen — Tavastehus .....	5	6	6	4	18	7	12	8	11	8	8	6	98
Viipurin — Viborgs .....	39	28	58	28	69	45	46	55	54	53	32	36	543
Mikkelin — S:t Michels .....	18	13	23	14	24	18	27	22	42	22	13	22	258
Kuopion — Kuopio .....	46	54	41	52	72	49	61	62	78	68	49	41	673
Vaasan — Vasa .....	20	18	35	27	46	33	36	43	45	29	21	14	367
Oulun — Uleåborgs .....	31	17	20	24	29	25	33	33	27	34	20	9	302
<b>Yhteensä koko maassa — Summa för hela landet</b>	<b>196</b>	<b>165</b>	<b>214</b>	<b>201</b>	<b>298</b>	<b>212</b>	<b>252</b>	<b>269</b>	<b>321</b>	<b>271</b>	<b>178</b>	<b>165</b>	<b>2,742</b>
Prosenttia — Procent	7.2	6.0	7.8	7.3	10.9	7.7	9.2	9.8	11.7	9.9	6.5	6.0	100.0

<sup>1)</sup> Sitäpaitsi 6 tulipaloa, joista ei ole ilmoitettu, minä kuukausina ne ovat sattuneet.

<sup>1)</sup> Dessutom 6 brandskador, om vilka icke uppgivits under vilka månader de inträffat.

Nämä luvut osoittavat, että sen vuosipuoliskon kuluessa, joka kestää toukokuun ensi päivästä lokakuun loppuun, sattui 59.2 % kaikista tulipaloista. Siis on puheena olevan vuosipuoliskon aikana sattunut huomattavasti enemmän kuin toinen puoli vuoden kaikista tulipaloista, samoin kuin melkein kaikkien niiden edellisten 26 vuoden aikana, joista on saatavissa tilastoa tulipalojen ryhmittymisestä kuukausittain.

Korvattujen tulipalojen syitä valaisevat seuraavat luvut, jotka kohdistuvat kaikkiin paikallisten yhdistysten korvaamiin vahinkoihin.

Dessa tal utvisa, att under den halvårsperiod, som börjar i maj och utgår den sista oktober, inträffat 59.2 % av hela antalet eldsvådor. Således har under nämnda halvårsperiod inträffat betydligt mera än hälften av hela antalet eldsvådor under året, såsom under nästan alla de föregående 26 år, för vilka statistik finnes att tillgå angående brandskadornas fördelning på de olika månaderna.

Vad som förorsakat de ersatta brandskadorna framgår ur följande tal, vilka hänföra sig till samtliga av de lokala föreningarna ersatta skador.

Syy — Orsak	Luku Antal	%
Salama — Åskslag	97	3.5
Räjähdyks — Explosion	6	0.2
Itsestään syttyminen — Självantändning	76	2.8
Vikoja tulisijoissa ja savujohdoissa — Fel i eldstad och rökgång	414	15.0
Nokivalkea — Soteld	58	2.1
Savujohdosta singahtanut kipinä — Gnista ur skorsten	389	14.2
Savujohdon kuumentuminen — Upphettning av rökgång	69	2.5
Tulisijasta otettu hehkuva tuhka ja hiilet — Ur eldstad tagen glödande aska och kol	40	1.5
Tulisijoista singahtanut kipinä, hiili y. m. — Ur eldstad sprungen gnista, kol m. m. dylikt	610	22.2
Tulisijain muu varmaton hoito — Annan värdslöshet vid skötsel av eldstad	121	4.4
Lamppujen ja lamppuöljyn varmaton pitelemine — Oförsiktighet med lampor och lampolja	36	1.3
Vikoja sähköjohdossa — Fel å elektrisk ledning	25	0.9
Tupakanpoltto — Tobaksrökning	24	0.9
Tulitikkujen varmaton pitelemine — Oförsiktighet med tändstickor	71	2.6
Muun tulen varmaton pitelemine — Annan oförsiktighet med eld	96	3.5
Jäätynneiden vesijohdotorvien lämmittäminen — Uppvärmning av tillfrusna vattenledningsrör	3	0.1
Rautateistä tai höyrylaivaliikenteestä lähtenyt kipinä — Järnvägs- och ångbåtstrafik	1	0.0
Tulen siirtyminen kaski- tai kytömaasta taikka kulovalkea — Antändning från sved- och kyttland eller skogsbrand	17	0.6
Muu tulen siirtyminen omaisuudesta, joka ei ole yhdistyksessä vakuutettu — Annan antändning från brunnen egendom, som ej är i föreningen försäkrad	19	0.7
Murhapolito, omistajan tekemä — Mordbrand, anstiftad av försäkringstagaren	6	0.2
Murhapolito, vieraan henkilön tekemä — Mordbrand, anstiftad av främmande person	28	1.0
Muita syitä — Annan känd orsak	122	4.5
Syy tuntematon — Okänd orsak	420	15.3
<b>Yhteensä — Summa</b>	<b>2,748</b>	<b>100.0</b>

Jos vuoteen 1931 kuuluvien vahingonkorvausten määrä 23,151,000 mk verrataan vuoden keskimääräiseen vakuutuskantaan, huomataam että vuoteen kuuluvat vahingonkorvaukset ovat olleet 1.78 mk vuoden keskimääräisen vakuutuskannan 1,000 markkaa kohti. Vastaava luku on vuosina 1897—1906 ollut keskimäärin 1.29 mk, vuosina 1907—1916 1.24 mk, vuosina 1917—1921 1.72 mk, vuosina 1922—1926 vain 1.08 mk ja vuonna 1930 1.49 mk.

Tilivuoden aikana sattuneiden vahinkojen korvauksia keskimääräisen vakuutuskannan 1,000

Jämföras skadeersättningarna för år 1931 23,151,000 mk med medelförsäkringsbeståndet, finner man att på varje 1,000 mark av medelförsäkringsbeståndet under år 1931 skadeersättningarna utgjorde 1.78 mk. Motsvarande tal utgjorde 1.29 mk för åren 1897—1906, under åren 1907—1916 1.24 mk, under åren 1917—1921 1.72 mk, under åren 1922—1926 endast 1.08 mk och för år 1930 1.49 mk.

Nedanstående tal utvisa de till redovisningsåret hörande skadeersättningarna på varje 1,000

markkaa kohden eri lääneissä ilmaisevat alla olevat mark av medelförsäkringsbeståndet i de skilda länerna:

Uudenmaan läänissä — i Nylands län .....	1.18
Turun ja Porin läänissä — i Åbo och Björneborgs län .....	1.23
Ahvenanmaan maakunnassa — i Landskapet Åland .....	0.01
Hämeen läänissä — i Tavastehus län .....	2.26
Viipurin läänissä — i Viborgs län .....	2.44
Mikkelin läänissä — i St Michels län .....	2.86
Kuopion läänissä — i Kuopio län .....	2.84
Vaasan läänissä — i Vasa län .....	1.31
Oulun läänissä — i Uleåborgs län .....	1.75
<b>Keskimäärin koko maassa — I medeltal för hela landet</b>	<b>1.78</b>

Seuraavassa taulussa esitetään vertailun helpot-  
tamiseksi vastaavat luvut keskimäärin vuosilta  
1897—1906, 1907—1916, 1917—1921, 1922—1926  
ja 1927—1931.

I följande tabell anföras, för att underlätta  
jämförelsen, motsvarande tal i medeltal för åren  
1897—1906, 1907—1916, 1917—1921, 1922—1926  
och 1927—1931.

L ä ä n i L ä n	Keskimäärin i medeltal				
	1897— 1906	1907— 1916	1917— 1921	1922— 1926	1927— 1931
Uudenmaan — Nylands .....	1.56	1.54	1.94	1.07	1.44
Turun ja Porin — Åbo och Björneborgs .....	1.00	1.06	2.01	0.93	1.07
Ahvenanmaan maakunta — Landskapet Åland .....	—	—	0.46	0.41	0.25
Hämeen — Tavastehus .....	1.01	0.88	1.07	0.99	1.95
Viipurin — Viborgs .....	1.32	1.52	1.61	1.26	2.01
Mikkelin — St Michels .....	1.45	1.61	2.21	1.10	2.09
Kuopion — Kuopio .....	2.29	1.75	2.21	1.23	1.98
Vaasan — Vasa .....	1.08	0.87	1.24	0.92	0.94
Oulun — Uleåborgs .....	1.35	1.02	1.57	1.13	1.19
<b>Koko maa — Hela landet</b>	<b>1.29</b>	<b>1.24</b>	<b>1.72</b>	<b>1.08</b>	<b>1.41</b>

Tilivuoden tarpeisiin päätetty taksoitus oli  
28,695,000 mk. Vahingonkorvaukset olivat v. 1931  
80.7 % taksoitetuista vakuutusmaksuista.

Vuodelle määrätyn taksoituksen summa ei useim-  
miten ole sama kuin puheena olevana vuonna kan-  
nettujen vakuutusmaksujen summa, koska muuta-  
mat yhdistykset jo vuoden kuluessa kantavat ja  
tilittävät saman vuoden taksoituksen, kun muut  
vasta seuraavana vuonna kantavat mainitut varat,  
jota paitsi usein joku osa vakuutusmaksuista saa-  
daan kannetuksi vasta myöhemmin.

Vuonna 1931 kantoivat yhdistykset vuosittilensä  
mukaan vakuutusmaksuina 27,111,900 mk. Näistä  
vakuutusmaksuista käytettiin tasaisin sadoin mar-  
koin:

vahingonkorvauksiin — skadeersättningar .....	22,885,600 mk.
josta jälleenv. yhd. suor. — varav återförsäkrare erlagt .....	9,984,400 „
siis yhd. omalla vastuulla — således på fören. egen risk ....	12,901,200 mk.
hoitokustannuksiin — förvaltningskostnader .....	3,622,500 „
jälleenvakuutusmaksuihin — återförsäkringspremier .....	8,797,500 „
muihin menoihin — övriga utgifter .....	1,854,900 „
<b>Yhteensä — Summa</b>	<b>27,176,100 mk.</b>
Siis syntyi vajausta — Alltså uppstod en brist på .....	64,200 „

Den för räkenskapsåret beslutade uttaxeringen  
utgjorde 28,695,000 mk. Skadeersättningarna ut-  
gjorde år 1931 80.7 % av de uttaxerade pre-  
mierna.

Summan av den för året fastställda uttaxerin-  
gen sammangår i de flesta fall ej med summan  
av de under året uppburna premierna, emedan en  
del föreningar redan under året uppbära och bok-  
föra den till samma år hörande uttaxeringen,  
medan åter andra först under följande år upp-  
bära nämnda medel, varförutom en del av pre-  
mierna inkomma först under något senare år.

Under år 1931 hava föreningarna enligt årets  
boksut i premier uppburit 27,111,900 mk. Av  
dessa användes i jämna hundra mark till:

Paitsi vakuutusmaksujaan ovat paikalliset paloapuyhdistykset saaneet seuraavat tulot:

Korkoja — Räntor .....	5,118,100 mk.
Muita tuloja — Övriga inkomster .....	295,800 „
<b>Yhteensä — Summa</b>	<b>5,413,900 mk.</b>

Utom sin premieinkomst hava de lokala brandstodsföreningarna haft följande inkomster:

Jos tästä vähennetään vakuutusmaksujen edellämainittu vajaus osoittaa näiden lukujen erotus eli 5,349,700 mk, sen rahamäärän, millä puheena olevat yhdistykset ovat yhteensä voineet mainittuna vuonna suurentaa rahastojaan ja kätcistä kassaansa. Tulo- ja menoilmoitusten mukaan oli toiselta puolen:

ylijäämien summa — summa överskott .....	8,764,000 mk.
ja vajauksien summa — summa brist .....	3,414,300 „
<b>Siis lopullinen ylijäämä — Alltså årligt överskott</b>	<b>5,349,700 mk.</b>

Om från denna summa avdrages ovannämnda brist, angiver skillnaden mellan dessa tal, eller 5,349,700 mk det belopp, med vilket ifrågavarande föreningar under sagda år varit i tillfälle att öka sina fonder och sin löpande kassa. Å andra sidan utgjorde enligt uppgifterna angående föreningarnas inkomster och utgifter:

Tilitetyt hoitokustannukset ovat v. 1931 olleet 28 penniä keskimääräisen vakuutuskannan 1,000 mk:aa kohti ja 13.4 % kannetuista vakuutusmaksuista, siis sängen vähäiset. Suotavaa olisi, että yhdistykset toimihenkilöilleen maksaisivat kohtuullisen ja riittävän palkan. Silloin voivat yhdistykset myöskin asettaa heille ja heidän työnsä suu-rempia vaatimuksia.

Kun verrataan yhdistysten alhaisia hoitokustannuksia muiden yhtiöiden vastaaviin kustannuksiin, on aina otettava huomioon, että luottamusmiehet edelleen ovat osaksi maksutta suorittaneet osan yhdistysten hoidosta, ja että osa kustannuksista, kuten arvioimisien, tutkimusten y. m. s. korvaaminen, eräissä tapauksissa on sen maksettava, jonka luona toimitus tapahtuu, joten nämäkään menot eivät näy yhdistysten tileissä.

Vuonna 1908 alkoivat muutamat paikalliset paloapuyhdistykset jälleenvakuuttaa vakuutuskantansa osia, ja on niiden luku, kuten edellä siv. 7 on huomautettu, vuosi vuodelta kasvanut. Alla esitetään, minkä verran paloapuyhdistykset ovat maksaneet jälleenvakuutusmaksuja ja kuinka paljon jälleenvakuutusyhtiöt ovat vahingonkorvauksien muodossa maksaneet yhdistyksille takaisin.

De bokförda förvaltningskostnaderna för år 1931 utgjorde 28 penni för varje 1,000 mark av medelförsäkringssumman och 13.4 % av de uppburna premierna, alltså voro de ganska små. Önskvärt vore, att föreningarna skulle bevilja sina befattningshavare en skälig och tillräcklig avlöning, varvid föreningarna även kunde ställa större fordringar på deras arbete.

Vid en jämförelse av föreningarnas låga förvaltningskostnader med motsvarande kostnader i andra bolag bör alltid beaktas, att en del av föreningarnas förvaltningsarbete fortfarande utföres delvis utan ersättning av förtroendemän, medan en del omkostnader, såsom ersättning för värderingar m. m. d., i vissa fall erlägges av den, hos vilken förrättningen sker, varför utgifterna icke ingå i föreningens räkenskaper.

År 1908 begynte en del lokala brandstodsföreningar återförsäkra delar av sitt försäkringsbestånd, och har dessa föreningars antal, såsom förut på sida 7 omnämnts, år för år ökats. Nedan anföres, huru mycket brandstodsföreningarna erlagt i återförsäkringspremier samt huru stort belopp återförsäkringsbolagen återbetalat i form av brandskadeersättningar.

Vuonna — År	Jälleenvak. maksut Återförsäkringspremier	Jälleenvak. yhtiöiden korvausmaksut Återförsäkringsbol. skadeersättn. belopp
1908 .....	8,900 mk.	3,100 mk.
” — ” 1909 .....	16,500 „	6,800 „
” — ” 1910 .....	20,100 „	3,800 „
” — ” 1911 .....	48,400 „	91,000 „
” — ” 1912 .....	67,700 „	58,400 „
” — ” 1913 .....	87,300 „	83,300 „
” — ” 1914 .....	105,400 „	106,500 „
” — ” 1915 .....	119,000 „	82,800 „
” — ” 1916 .....	144,100 „	74,300 „

Vuonna —	Är	Jälleenvak. maksut	Jälleenvak. yhtiöiden korvausmaksut
		Återförsäkringspremier	Återförsäkringsbol. skadeersätt. belopp
	1917	171,500 mk.	154,400 mk.
"	1918	262,500 "	333,000 "
"	1919	396,700 "	339,300 "
"	1920	775,100 "	1,402,400 "
"	1921	1,595,700 "	1,814,700 "
"	1922	2,073,500 "	1,170,900 "
"	1923	2,888,800 "	1,183,200 "
"	1924	3,479,800 "	2,334,300 "
"	1925	3,676,700 "	2,848,200 "
"	1926	4,310,400 "	4,462,300 "
"	1927	5,009,100 "	4,195,300 "
"	1928	6,067,600 "	4,349,500 "
"	1929	6,940,800 "	8,052,600 "
"	1930	7,797,900 "	7,991,700 "
"	1931	8,797,500 "	9,984,400 "
		54,861,000 mk.	51,126,200 mk

Tästä näkyy, että jälleenvakuuttajat ovat useana vuotena maksaneet yhdistyksille enemmän kuin ovat niiltä jälleenvakuutusmaksuina saaneet, varsinkin vuosina 1920, 1921 ja 1929 ja myöskin vuonna 1931. Yleensä on kuitenkin käynyt päinvastoin, jotenka jälleenvakuutusyhdistykset ovat 24 vuoden aikana yhteensä hoitokustannuksiaan varten saaneet noin 3.73 miljoonaa mk enemmän vakuutusmaksuja kuin minkä ne ovat vahingonkorvauksina yhdistyksille suorittaneet. Ei mitenkään voida väittää jälleenvakuutusmaksujen olleen keskimäärin liian suuret. Ne yhdistykset, jotka jonakin vuonna ovat kärsineet suhteettoman suuria vahinkoja, mikä tietysti voi joskus sattua mille yhdistykselle hyvänsä, ovat näin ollen saaneet hyvän tuen jälleenvakuutuksesta.

Taulusta n:o 1 käy selville, että monella paikallisella yhdistyksellä edelleen on sängen vähäinen vakuutuskanta, vaikka tämä onkin viimeisinä vuosina yleensä huomattavasti kasvanut. Takapajulle ovat jääneet yleensä ne yhdistykset, jotka eivät jälleenvakuuta vastuuvaarojensa osia, koska ne eivät voi vastuulleen ottaa niiden toimialalla sijaitsevia suurempia taloja näiden nykyisiin raha-arvoihin. Ne yhdistykset, jotka ottavat jälleenvakuutuksia, voivat sitä vastoin vakuuttaa talot näiden täyteen arvoon, jälleenvakuuttaen ne määrät, jotka ylittävät sen, minkä yhdistys saa pitää omalla vastuullaan. Vain täten menetellen voi yhdistys tyydyttävästi palvella paikallista vakuutustarvetta.

Yhdistysten vararahastot, jotka on ilmoitettu erikseen muista rahastoista ja käyttövaroista, olivat 1931 vuoden lopussa yhteensä 48,129,000 mk ja muut rahastot 41,061,900 mk eli yhteensä 89,190,900 mk. Rahastot kasvoivat mainittuna vuotena noin 6,959,600 mk. On mahdollista, että

Härav framgår, att återförsäkrarna under många år betalats till föreningarna mera än de uppburit i återförsäkringspremier, i synnerhet under åren 1920, 1921 och 1929 samt även år 1931. I allmänhet har dock motsatsen varit fallet, sålunda att återförsäkringsbolagen under 24 års tid av försäkringsföreningarna uppburit för sina förvaltningskostnader i försäkringsavgifter sammanlagt omkring 3.73 miljoner mk mera än de erlagt till föreningarna i skadeersättningar. Under inga omständigheter kan man påstå, att återförsäkringspremierna skulle i medeltal hava varit för höga. De föreningar, som något år varit utsatta för relativt stora skador, och detta kan drabba vilken förening som helst, hava alltså genom den tagna återförsäkringen fått ett kraftigt stöd.

Av tabell n:o 1 framgår, att många lokala föreningar ännu äga endast ett obetydligt försäkringsbestånd, ehuru detta under de senaste åren i allmänhet betydligt ökat. Stagnation har i allmänhet drabbat de föreningar, vilka icke återförsäkra delar av sin ansvarssumma, enär de icke kunna i försäkring mottaga större gårdar inom sitt verksamhetsområde till gårdarnas nuvarande penningvärde. De föreningar, som begagna sig av återförsäkring, kunna däremot försäkra gårdarna till deras fulla värde, samt återförsäkra den del av beloppet, som överskjuter vad föreningen får hålla på egen risk. Endast på detta sätt kan föreningen i fullt mått betjäna försäkringsbehovet på orten.

Föreningarnas reservfonder, vilkas belopp skilt uppgivas vid sidan av övriga fonder och dispositionsmedel, utgjorde vid slutet av år 1931 tillsammans 48,129,000 mk och övriga fonder 41,061,900 mk eller sammanlagt 89,190,900 mk. Under året ökades fonderna med 6,959,600 mk.

muutamat yhdistykset ovat vararahaston nimellä maininneet sellaisiakin varoja, jotka oikeastaan kuuluvat käyttövaroihin.

Yhdistyksien varat olivat 1931 vuoden lopussa seuraavalla tavalla sijoitetut:

Talletettu pankkiin tai säästöpankkiin, obligatioita ja kassassa — Deponerade i banker eller sparbanker, obligationer samt i kassa .....	75,022,600 mk.
Lainattu velkakirjaa vastaan — Lån mot skuldsedel .....	3,423,600 ”
Lainattu vararahastosta yhd. omaan tarpeeseen — Lån från re- servfonden för fören. eget behov .....	1,819,200 ”
Suorittamattomia vakuutusmaks. — Utestående premier .....	8,506,800 ”
<b>Yhteensä — Summa</b>	<b>93,772,200 mk.</b>
Siihen tulee vielä palokalustoa y. m. varoja, yht. — Härtill kom- mer ännu brandredskap o. a. tillgångar tillsammans .....	2,847,300 ”

Epäkohdaksi täytyy katsoa, että huomattava osa vakuutusmaksuista jää seuraavaan vuoteen rästiksi, josta sitten täytyy myöhemmin monasti poistaa osia. Vuoden 1931 lopussa oli suorittamattomien vakuutusmaksujen summa 1,659,300 mk suurempi kuin 1930 vuoden päätyessä.

Yhdistyksien varsinaiset velat olivat 1931 vuoden lopussa seuraavat:

Maksamattomat korvaukset — Oreglerade skador .....	1,293,600 mk.
Lainattu vararahastoista — Lån från egen reservfond .....	1,819,200 ”
” muualta — Lån, som icke tagits från egen reservfond ....	983,500 ”
Muita velkoja — Övriga skulder .....	1,666,200 ”
<b>Yhteensä — Summa</b>	<b>5,762,500 mk.</b>

Vastaava luku oli 1930 vuoden päätyessä 3,927,300 mk.

Jos varojen ja palokaluston y.m. arvon summasta, eli 96,619,500 mk:sta, vähennetään velkojen summa 5,762,500 mk, saadaan yhdistyksien puhtaaksi omaisuudeksi 1931 vuoden lopussa 90,857,000 mk. Tämä on 5,695,200 mk enemmän kuin 1930 vuoden päätyessä.

Missä määrin yhdistysten asema niiden varoihin nähden on muuttunut vuoden 1897 jälkeisenä aikana, osoittavat puolestaan seuraavaan lukusarjaan otetut luvut, jotka ilmaisevat sen rahamäärän, johon yhtiöiden varojen summa nousi kutakin vakuutuskannan 1,000 mk:aa kohden vuosien 1897, 1900, 1905, 1910, 1915, 1920, 1925, 1930 ja 1931 lopussa:

1897 .....	2.40 mk.
1900 .....	3.56 ”
1905 .....	4.90 ”
1910 .....	5.84 ”
1915 .....	7.24 ”
1920 .....	5.67 ”
1925 .....	6.60 ”
1930 .....	6.76 ”
1931 .....	6.76 ”

Möjligt är, att några föreningar upptagit under namn av reservfond även sådana tillgångar, vilka egentligen borde hänföras till dispositionsmedel.

Vid slutet av år 1931 voro föreningarnas tillgångar placerade på följande sätt:

Såsom ett missförhållande måste påpekas, att en betydande del av premierna balansera till följande år som rester, av vilka sedan ofta en del måste avskrivras. Vid utgången av år 1931 var beloppet av resterande premier 1,659,300 mk större än vid utgången av år 1930.

Föreningarnas egentliga skulder voro vid utgången av år 1931:

År 1930 var motsvarande tal 3,927,300 mk.

Om skulderna 5,762,500 mk avdragas från summan av tillgångar ökad med värdet av brandredskap m. m. eller från 96,619,500 mk, erhålles såsom föreningarnas rena behållning vid slutet av år 1931 90,857,000 mk. Detta utgör 5,695,200 mk mera än vid utgången av år 1930.

I vad mån föreningarnas ställning med avseende på beloppet av deras tillgångar förändrats under tiden från slutet av år 1897, framgår ur talen i följande talserie, vilka utvisa summan av föreningarnas tillgångar vid utgången av åren 1897, 1900, 1905, 1910, 1915, 1920, 1925, 1930 och 1931 för varje 1,000 mk av försäkringsbeståndet:

Vakuutuskannan nopea kasvaminen muutamina vuosina väheni yhdistyksien kootut varat niiden vakuutuskantaan verrattuna. Varat ovat kyllä viimeisten edullisten vuosien aikana suhteellisesti kasvaneet, mutta ne eivät vielä ole nousseet samaan määrään kuin v. 1915.

Eri yhdistysten varat vakuutuskannan 1,000 markkaa kohden ovat kuitenkin suuressa määrässä erilaiset.

Kuten edellä esitetystä käy selville, on niiden vuosien aikana, joista tilastoa voidaan saada, yhdistysten keskimääräinen vakuutuskanta huomattavasti suurentunut ja niiden varat absoluuttisesti kasvaneet, mutta 1920-luvun ensi vuosina suhteellisesti vakuutuskantaan verrattuna alentuneet ja vasta vallan viimeksi kuluneina vuosina uudelleen alkaneet suhteellisesti kasvaa. Kaikkien yhdistysten tarjoamaa vakuutusta ei voida vielä katsoa täyskelpoiseksi. On toivottava, että yhdistykset laajemmassa määrässä kuin tähän saakka asemansa varmentamiseksi käyttäisivät hyväkseen niitä etuja, joita hyvin järjestetty jälleenvakuutus niille tarjoaa. Olisi suotava, ettei yhdistys pitäisi millään vastuuvaaralla jälleenvakuuttamatta enempää kuin noin 1 à 2 mk vakuutuskannan 1,000 markkaa kohden, vaikka se vanhentuneiden sääntöjensä mukaan voi olla siihen oikeutettu. Muutamien yhdistysten hallitukset ovatkin kiitosta ansaitsevalta tavalla oivaltaneet, että suuren vastuuvaaran pitäminen yhdistyksen omalla vastuulla voi, jos onnettomuus sattuu, vakavasti häiritä yhdistyksen toimintaa, ja näin ollen supistaneet yhdistyksen omalla vastuulla pidettävän osuuden. Ikäviä vastakohtia on toiselta puolelta huomattavissa.

Viimeksi kuluneiden vuosien aikana on yhdistysten kesken ilmaantunut yhteistoiminnan harrastuksia muullakin alalla kuin jälleenvakuutuksen alalla. Siten ovat esim. ne keskinäiset jälleenvakuutusyhdistykset, joihin paikalliset paloapuyhdistykset etupäässä ovat liittyneet, järjestäneet yhdistysten neuvottelukokouksia. Näistä kokouksista ja muusta yhdistysten vapaasta yhteistoiminnasta on suuri hyöty yksityisen yhdistyksen hoidolle, koska saadaan selville mitä kokemuksia on toiminnan eri aloilla saavutettu ja voidaan arvostella missä määrin muut yhdistykset voivat niitä hyväkseen käyttää. Yhteistoiminta vaikuttaa aina elvyttävästi ja tuottaa tukea sitä tarvitsevalle.

### III. Paikalliset eläinvakuutusyhdistykset.

Turun ja Porin läänissä on perustettu yksi uusi yhdistys, joten yhdistysten luku on yhtä suurempi kuin edellisenä vuonna.

Den snabba ökningen av försäkringsbestånden under några år minskade föreningarnas tillgångar i förhållande till deras försäkringsbestånd. Under de senaste gynnsamma åren hava tillgångarna visserligen relativt tillväxat, men hava de ej ännu uppnått samma belopp som år 1915.

Inom de skilda föreningarna är kapitaltillgången per 1,000 mark av försäkringssumman likvärdig i hög grad olika.

Såsom ovanstående framställning utvisar, har under den tid, för vilken statistik föreligger, föreningarnas medelförsäkringsbestånd betydligt ökat och tillgångarna absolut taget tillväxat, men under de första åren av 1920-talet i förhållande till föreningarnas försäkringsbestånd relativt nedgått; medan de först under de allra senaste åren åter begynt relativt tillväxa. Den säkerhet en del av dessa föreningar erbjuda kan icke ännu anses vara fullgod. Det är att hoppas, att föreningarna i vidsträcktare grad än hittills, för att stadga sin ställning, skulle tillgodogöra sig de förmaner en välordnad återförsäkring erbjuder dem. Det vore önskvärdt, att en försäkringsförening ej skulle på någon risk hålla utan återförsäkring mera än 1 à 2 mk för varje 1,000 mk av sitt försäkringsbestånd, även om den på grund av sina föräldrade stadgar kunde vara därtill berättigad. Styrelserna för en del föreningar hava även på sätt, som förtjänar allt erkännande, beaktat, att ett stort belopp på föreningens egen risk kan, vid ogynnsamt förhållande, svårt rubba föreningens verksamhet, och för den skull minskat beloppet på föreningens egen risk. Å andra sidan framträder även, beklagligt nog, ett motsatt tillvägagående.

Under de senaste förflutna åren har bland föreningarna visat sig intresse för samverkan även på andra områden än då frågan gäller återförsäkring. Sålunda hava t. ex. de ömsesidiga återförsäkringsföreningar, till vilka de lokala brandstods-föreningarna främst anslutit sig, anordnat gemensamma överläggningssammanträden. Sådana sammankomster och annat fristående samarbete mellan föreningarna äro till stort gagn för förvaltningen av de enskilda föreningarna, när medledning av erfarenheter, som vunnits på skilda håll, kan bedömas, i vad mån dessa kunna utnyttjas av andra föreningar. Samverkan medför alltid ökad livaktighet samt erbjuder stöd åt den, som är i behov därav.

### III. De lokala kreatursförsäkringsföreningarna.

I Åbo och Björneborgs län har under året en ny förening grundats. Antalet föreningar har alltså ökat med en.

Yhdistysten luku eri lääneissä oli vuoden 1931 lopussa:

Antalet föreningar i de skilda länen var vid utgången av år 1931:

Uudenmaan läänissä — Nylands län .....	4
Turun ja Porin läänissä — Åbo och Björneborgs län .....	5
Hämeen läänissä — Tavastehus län .....	3
Viipurin läänissä — Viborgs län .....	20
Mikkelin läänissä — S:t Michels län .....	1
Kuopion läänissä — Kuopio län .....	6
Vaasan läänissä — Vasa län .....	45
Oulun läänissä — Uleåborgs län .....	8
<b>Yhteensä — Summa</b>	<b>92</b>

Yhdistysten yhteenskettu vakuutuskanta oli 1931 vuoden lopussa:

Föreningarnas sammanlagda försäkringsbestånd vid utgången av år 1931 utgjorde:

	kpl. st.	vakuutuskanta försäkringsbestånd
Hevosia — Hästar .....	16,215	43,982,000 mk.
Nautaeläimiä — Nötkreatur .....	10,861	10,708,400 ”
Muita eläimiä — Övriga kreatur .....	—	230,300 ”
<b>Yhteensä — Summa</b>	<b>—</b>	<b>54,920,700 ”</b>

Paikallisissa yhdistyksissä vakuutettujen hevosten luku on 1931 vuoden aikana vähentynyt 541 ja vakuutuskanta 3,169,800 mk. Vakuutettujen nautaeläinten luku on kasvanut 252 mutta vakuutuskanta vähentynyt 981,400 mk. Muiden eläinten vakuutuskanta on kasvanut 3,200 mk.

Vuoden 1931 lopussa oli suuremmissa yhdistyksissä vakuutettu 6,508 hevosta ja 6,543 nautaeläintä. Vakuutettujen eläinten koko luku oli siis vallan pieni osa maan koko eläinten luvusta.

Paikallisten yhdistysten vakuutuskanta 1931 vuoden lopussa jakaantui eri lääneihin seuraavalla tavalla:

Antalet hästar som försäkrats i de lokala föreningarna har under år 1931 minskats med 541 och försäkringsbeståndet med 3,169,800 mk. Antalet försäkrade nötkreatur har ökats med 252 och försäkringsbeståndet minskats med 981,400 mk. Försäkringsbeståndet för övriga kreatur har ökats med 3,200 mk.

Vid utgången av år 1931 var antalet i större försäkringsanstalter försäkrade hästar 6,508 och nötkreatur 6,543. Det totala antalet försäkrade kreatur var således mycket obetydligt i förhållande till antalet kreatur i landet.

De lokala föreningarnas försäkringsbestånd vid utgången av år 1931 fördelar sig på de skilda länen på följande sätt:

L ä ä n i L ä n	Hevosia — Hästar		Nautaeläimiä — Nötkreatur	
	Luku Antal	Vakuutusarvo Försäkrings- belopp mk	Luku Antal	Vakuutusarvo Försäkrings- belopp mk
Uudenmaan — Nylands .....	9	8,800	172	199,250
Turun ja Porin — Åbo och Björneborgs ....	508	1,208,480	372	299,010
Hämeen — Tavastehus .....	402	1,162,554	184	178,240
Viipurin — Viborgs .....	2,825	7,903,011	2,434	3,480,840
Mikkelin — S:t Michels .....	46	156,700	35	33,100
Kuopion — Kuopio .....	882	2,532,130	1,386	1,988,830
Vaasan — Vasa .....	10,509	28,496,482	5,840	4,219,590
Oulun — Uleåborgs .....	1,034	2,513,855	438	309,495
<b>Yhteensä — Summa</b>	<b>16,215</b>	<b>43,982,012</b>	<b>10,861</b>	<b>10,708,355</b>

Vuonna 1931 maksoivat yhdistykset korvausta 338 vahingoittuneesta hevosesta, joista 243 kuoli. Korvaussumma oli 641,700 mk. Vakuutettujen hevosten keskimäärästä vahingoittui 2.05 % ja kor-

är 1931 utbetalade föreningarna skadestånd för 338 skadade hästar, av vilka 243 dogo. Ersättningsbeloppet utgjorde 641,700 mk. Av medeltalet försäkrade hästar skadades 2.05 % och skade-

vaussumma oli 1.40 mk kutakin keskimääräisen vakuutuskannan 100 markkaa kohti.

Vuoden kuluessa maksettiin korvausta 202 vahingoittuneesta nautaeläimestä, joista 174 kuoli. Korvaussumma oli 208,000 mk. Vakuutettujen nautaeläinten keskimäärästä vahingoittui 1.88 %, ja korvaussumma oli 1.87 mk kutakin vakuutussumman 100 markkaa kohden.

Pienen karjan vakuutuksesta vuonna 1931 maksettiin korvausta ainoastaan 400 mk.

Yleiskatsausta varten yhdistetään seuraavassa taulussa vastaavia tietoja niiltä 28 vuodelta, joilta tilastollisia tietoja on saatavana.

ersättningarna utgjorde 1.40 mk för 100 mk av årets medelförsäkringssumma.

Under året erlades skadestånd för 202 av de försäkrade nötkreaturen och av de skadade dogo 174. Ersättningsbeloppet uppgick till 208,000 mk. Av medelförsäkringsbeståndet skadades 1.88 %, och ersättningen utgjorde 1.87 mk för varje 100 mk av medelförsäkringsbeloppet.

För mindre djur ha under år 1931 utbetalats endast 400 mk i skadeersättningar.

För att ernä nödig överblick sammanställas i följande tabell motsvarande uppgifter för de 28 år, från vilka statistiska uppgifter föreligga.

Vuosi År	Vahingoittumisprosentti Skadeprocent		Korvaussumma vakuutus- summan 100 mk:aa kohti Ersättningssumma per 100 mk av försäkringssumman	
	Hevosten Hästar	Nautaeläinten Nötkreatur	Hevosten Hästar	Nautaeläinten Nötkreatur
	%	%	mk	mk
1904	1.67	1.68	1.10	1.00
1905	1.77	1.94	0.96	1.08
1906	1.60	1.86	1.11	1.18
1907	1.63	1.45	0.97	1.00
1908	1.65	1.19	1.11	0.87
1909	1.74	1.46	1.16	1.00
1910	2.03	1.26	1.20	0.93
1911	2.31	1.25	1.68	0.97
1912	2.21	1.52	1.37	1.06
1913	1.94	1.33	1.26	1.00
1914	2.07	1.45	1.25	1.04
1915	1.84	1.40	1.24	0.97
1916	1.54	0.64	1.00	0.53
1917	1.52	0.68	1.21	0.58
1918	1.13	0.85	0.87	0.74
1919	1.20	0.58	1.02	0.77
1920	1.16	0.41	1.10	0.60
1921	1.14	0.61	1.17	0.77
1922	1.48	0.80	1.23	0.75
1923	1.32	0.72	1.01	0.74
1924	1.51	0.79	1.17	0.85
1925	1.43	0.73	1.08	0.71
1926	1.49	0.76	1.05	0.78
1927	1.70	0.71	0.93	0.62
1928	1.60	0.78	1.18	0.94
1929	1.91	1.01	1.42	1.22
1930	1.90	1.33	1.24	1.58
1931	2.05	1.88	1.40	1.87

Korvaukset v. 1931 olivat siis suuremmat kuin yhtenäkkään aikaisempaa vuonna.

Toimintavuoden tarpeisiin päätetty taksoitus oli kaikkiaan 920,300 mk.

Itse teossa ovat yhdistykset tilivuoden aikana tilinpäätöstensä mukaan vastaanottaneet:

vakuutusmaksuja — premier .....	832,200 mk.
jälleenvakuuttajat maksaneet — av återförsäkrare .....	109,100 ”
korjoja y. m. tuloja — räntor o. a. inkomster .....	112,400 ”
<b>Yhteensä — Summa</b>	<b>1,053,700 mk.</b>

Skadeersättningarna år 1931 voro alltså större än under något tidigare år.

Den beslutade uttaxeringen utgjorde för året 920,300 mk.

I själva verket hava föreningarna under räkenskapsåret uppburit:

sekä maksaneet: — samt utbetalat:

korvauksia — skadeersättningar .....	808,700	”
hoitokustannuksia — förvaltningskostnader .....	139,900	”
jälleenvakuutusmaksuja — återförsäkringspremier .....	78,500	”
korjoja — räntor .....	18,100	”
muita menoja — övriga utgifter .....	65,800	”
<b>Yhteensä — Summa</b>	<b>1,111,000</b>	<b>mk.</b>

Siten on syntynyt vajausta — Alltså har uppstått en brist om .....	57,300	”
On siirretty rahastojen lisäämiseksi 40,900 mk., mutta velkojen ja suorittamattomien korvaussummien lisääntyminen on ollut 104,100 mk joten todellinen varojen vähennys on — Till ökning av fonderna har överförts 40,900 mk, men ökningen av upptagna lån samt av oguldna skadestånd har varit 104,100 mk varvid alltså uppkommit en minskning i tillgångarna av ....	63,200	”
Vara- ja muut rahastot olivat tilivuoden päättyessä, kun vähennetään muualta otetut lainat ja suorittamattomat korvaukset — Reserv- och övriga fonder utgjorde vid utgången av redovisningsåret, efter avdrag av lån från främmande inrättningar samt oguldna skadestånd .....	1,099,200	”
Vastaava luku 1930 päättyessä oli — Motsvarande tal vid utgången av år 1930 var .....	1,180,000	”

Yhdistysten varat olivat puheena olevan vuoden lopussa sijoitetut seuraavalla tavalla:

Föreningarnas tillgångar voro vid slutet av ifrågavarande år placerade på följande sätt:

Talletettu pankkeihin ja säästöpankkeihin sekä rahaa kassassa — I bank och sparbank samt i kassa .....	1,197,700	mk.
Lainattu velkikirjaa vastaan — Lån mot skuldsedel .....	55,900	”
Lainattu yhdistykselle vararahaston varoja — Lån från reservfonden .....	59,800	”
Maksamattomia vakuutusmaksuja — Utestående premier .....	352,300	”
Muita varoja — Övriga tillgångar .....	47,200	”
<b>Yhteensä — Summa</b>	<b>1,712,900</b>	<b>mk.</b>

Yhdistysten varsinaiset velat olivat samaan aikaan:

Föreningarnas verkliga skulder vid samma tid voro:

Maksamattomia korvauksia — Oguldna skadeersättningar .....	41,500	mk.
Lainattu vararahastosta — Lån från reservfonden .....	59,800	”
Lainattu muualta — Övriga lån .....	238,400	”
Muita velkoja — Övriga skulder .....	89,000	”
<b>Yhteensä — Summa</b>	<b>428,700</b>	<b>mk.</b>

Siis oli yhdistyksien puhdas omaisuus 1931 vuoden lopussa 1,284,200 mk., ja on se vuoden kuluessa vähentynyt 97,000 mk. Tosiasiallisesti on vähennys vieläkin suurempi, sillä perimättömien vakuutusmaksujen määrä on 1931 vuoden kuluessa lisääntynyt 66,700 mk. ja oli se 1931 lopussa 20 % yhdistysten tiliaseman koko omaisuuspuolesta.

Huomattavana epäkohtana eläinvakuutusyhdistysten hoidossa on mainittava, että yhdistykset eivät ajoissa peri vakuutusmaksujaan, vaan sallivat niiden jäädä joskus vastedes perittäviksi, jolloin ne suureksi osaksi kadottavat arvoansa, sillä huomattavaa osaa niistä ei milloinkaan saada perityksi.

Säledes utgjorde vid slutet av år 1931 föreningarnas verkliga tillgångar 1,284,200 mk, och hava dessa under året minskats med 97,000 mk. I själva verket är minskningen ännu större, ty beloppet utestående premier har under år 1931 ökats med 66,700 mk och utgjorde vid utgången av året 20 % av samtliga tillgångar enligt föreningarnas bilanser.

Den omständigheten, att föreningarna icke i tid indriva sina premier, utan tillåta att de uppföras såsom resterande premier, vilka någon gång i framtiden inkomma, är ett mycket beaktansvärt missförhållande, när en betydande del av dessa rester aldrig kunna indrivas.

Yhdistysten puhdasta omaisuutta vakuutuskan-  
nan 1,000 markkaa kohden kunkin vuoden lopussa  
vuosina 1906—1931 osoittavat alla olevat luvut:

Nedanstående tal angiva föreningarnas rena be-  
hållning för varje 1,000 mk av försäkringsbestän-  
det vid utgången av åren 1906—1931:

Vuonna — År	1906	1.52	mk.
” — ”	1907	1.47	”
” — ”	1908	1.23	”
” — ”	1909	1.46	”
” — ”	1910	2.97	”
” — ”	1911	4.59	”
” — ”	1912	4.58	”
” — ”	1913	5.50	”
” — ”	1914	6.79	”
” — ”	1915	7.82	”
” — ”	1916	11.25	”
” — ”	1917	11.91	”
” — ”	1918	15.09	”
” — ”	1919	14.26	”
” — ”	1920	12.75	”
” — ”	1921	13.98	”
” — ”	1922	15.04	”
” — ”	1923	16.51	”
” — ”	1924	18.52	”
” — ”	1925	20.64	”
” — ”	1926	22.28	”
” — ”	1927	22.69	”
” — ”	1928	28.98	”
” — ”	1929	23.57	”
” — ”	1930	23.38	”
” — ”	1931	23.40	”

Tästäkin näkyy, että yhdistysten puhdas omai-  
sus on yleensä aivan viimeisiä vuosia lukuunotta-  
matta vuosi vuodelta kasvanut vakuutuskantaan  
verrattuna.

Alla olevassa taulussa ryhmitetään yhdistykset  
läänittäin niiden 1931 vuoden lopussa omistamien  
varojen suuruuden mukaan, kun niistä on vähen-  
netty maksamattomat korvaukset ja kaikki lainat.

Härav framgår, att i allmänhet föreningarnas  
tillgångar med undantag av de allra sista åren  
är för år ökats i förhållande till försäkringsbe-  
ståndet.

I nedanstående tabell grupperas föreningarna  
länsvis efter storleken av sin behållning vid ut-  
gången av år 1931, sedan oguldna skadeersättnin-  
gar och samtliga lån frändragits.

L ä ä n i L ä n	Velat ovat varoja suuremmat Gälden överstiger tillgångarna med			Ei ole varoja eikä velkaa Varken tillgångar eller skuld	Varat ovat velkoja suuremmat Tillgångarna överstiga gälden med				Yhteensä Summa
	1,000 mk tahi sitts enemmän 1,000 mk eller däröfver	500 mk: 1,000 mk:aan mellan 500 och 1,000 mk	vähemmän kun 500 mk mindre än 500 mk		1,000 mk: 5,000 mk:aan mellan 1,000 och 5,000 mk	vähemmän kun 1,000 mk mindre än 1,000 mk	5,000 mk: 10,000 mk:aan mellan 5,000 och 10,000 mk	10,000 mk tahi sitts suuremmat 10,000 mk eller däröfver	
Uudenmaan — Nylands	1	—	—	—	—	2	1	—	4
Turun ja Porin — Åbo och Björneborgs	—	—	—	—	—	1	1	3	5
Hämeen — Tavastehus	—	—	—	—	—	—	—	3	3
Viipurin — Viborgs	4	—	—	—	—	1	9	4	20
Mikkelin — St Michels	—	—	—	—	—	1	—	—	1
Kuopion — Kuopio	2	—	—	—	—	—	1	3	6
Vaasan — Vasa	6	—	2	1	5	4	7	20	45
Oulun — Uleåborgs	1	—	—	—	2	1	1	3	8
<b>Yhteensä — Summa</b>	<b>14</b>	<b>—</b>	<b>2</b>	<b>1</b>	<b>9</b>	<b>10</b>	<b>20</b>	<b>36</b>	<b>92</b>

Vaikka yhdistysten varojen summa on yleensä kasvanut, ovat useimmat yhdistykset edelleen varsin heikot.

Seuraavassa taulussa esitetään ne syyt, jotka ovat aiheuttaneet vakuutettujen hevosten kuoleman.

Ehuru föreningarna's tillgångar i allmänhet ökats, äro de flesta föreningar ännu synnerligen svaga.

I följande tabell anföras orsakerna till de dödsfall, som drabbat försäkrade hästar.

*Hevosten kuoleman syyt. — Orsakerna till dödsfall, som drabbat hästar.*

S y y O r s a k	Kuolema — Dödsfall	
	1931	
	Luku Antal	%
Erilaiset luokatkelmat — Benbrott av olika slag .....	27	11.0
Patti — Spatt .....	11	4.5
Tulehdukset luissa ja nivelissä — Inflammation i ben och leder .....	13	5.3
Muut luuston taudit — Annan sjukdom i benbyggnaden .....	12	5.0
Erilaiset kaviotaudit — Hovlidanden av olika slag .....	10	4.0
Tulehdukset jänteissä ja jännetupeissa — Inflammation i senor och senskidor .....	13	5.3
Muut ontumisviat — Hältor av olika slag .....	8	3.3
Ähky — Kolik .....	29	12.0
Muut vatsa- ja suolivammat ja taudit — Övriga åkommor och sjukdomar i mage och tarmar .....	30	12.4
Hengityselinten vammat ja taudit — Åkommor och sjukdomar i andningsorganen .....	17	6.9
Kuohitsemisen seuraukset — Kastrationsföljder .....	2	0.9
Muut taudit ja vammat — Andra sjukdomar och åkommor .....	53	22.0
Syy tuntematon — Okänd orsak .....	18	7.4
<b>Yhteensä — Summa</b>	<b>243</b>	<b>100.0</b>

Tästä nähdään että, milloin hevonen on kuollut, on syynä useimmissa tapauksissa v. 1931 ollut ähky tai muu vatsatauti.

Samalla tavalla esitetään seuraavassa taulussa vakuutettuja nautaeläimiä kohdanneiden kuoleman tapausten syyt.

Härav framgår, att dödsfall bland hästar år 1931 i de flesta fall försäkrats av kolik eller annan magåkomma.

Likaledes anföras i nedanstående tabell orsakerna till de dödsfall, som drabbat försäkrade nötkreatur.

*Nautaeläinten kuoleman syyt. — Orsakerna till dödsfall, som drabbat nötkreatur.*

S y y O r s a k	Kuolema — Dödsfall	
	1931	
	Luku Antal	%
Erilaiset luokatkelmat — Benbrott av olika slag .....	10	5.7
Muut luuston ja nivelten vammat — Andra åkommor i benbyggnad och leder .....	8	4.6
Punatauti — Blodstallning .....	8	4.6
Pernarutto — Mjältbrand .....	1	0.6
Vatsa- ja suolivammat ja taudit — Mag- och tarmåkommor och sjukdomar .....	31	17.8
Hengityselinten vammat ja taudit — Fel och sjukdomar i andningsorganen .....	7	4.0
Poikimakuume — Kalvningsfeber .....	24	13.8
Vammoja siitinelimissä — Åkommor i könsorganen .....	22	12.7
Muut taudit ja vammat — Andra sjukdomar och åkommor .....	50	28.7
Syy tuntematon — Okänd orsak .....	13	7.5
<b>Yhteensä — Summa</b>	<b>174</b>	<b>100.0</b>

Kuinka monessa tapauksessa suoranaisten tapaturma on vuonna 1931 aiheuttanut edellä esitetyt vammat, esittävät seuraavaan tauluun otetut luvut, ja esitetään nämä luvut läänittäin.

Talen i följande tabell angiva, huru många av ovananförda skador under år 1931 förorsakats genom direkt olyckshändelse, och anföras dessa tal fördelade på de skilda länen.

*Tapaturma on ollut vahingon aiheena. — Skador, som förorsakats av direkt olyckshändelse.*

L ä ä n i L ä n	Hevoset — Hästar				Nautaeläimet — Nötkreatur			
	Vamman seurauksena oli Följden av skadan var				Vamman seurauksena oli Följden av skadan var			
	kuolema dödsfall		arvonolennus värdenesättning		kuolema dödsfall		arvonolennus värdenesättning	
	Luku Antal	%	Luku Antal	%	Luku Antal	%	Luku Antal	%
Uudenmaan — Nylands .....	—	—	—	—	2	28.5	—	—
Turun ja Porin—Åbo och Björneborgs Hämeen — Tavastehus .....	1	12.5	1	25.0	—	—	1	33.3
Viipurin — Viborgs .....	5	11.1	2	4.9	1	1.7	—	—
Mikkelin — S:t Michels .....	—	—	—	—	—	—	—	—
Kuopion — Kuopio .....	3	18.7	1	14.3	2	4.5	—	—
Vaasan — Vasa .....	18	11.8	—	—	2	4.3	—	—
Oulun — Uleåborgs .....	3	17.6	—	—	—	—	—	—
<b>Yhteensä — Summa</b>	<b>30</b>	<b>12.3</b>	<b>4</b>	<b>4.2</b>	<b>7</b>	<b>4.0</b>	<b>1</b>	<b>3.0</b>

Vakuutettuja hevosia kohdanneitten tapaturmien luku on ollut huomattavasti suurempi kuin v. 1930 ja on nautaeläimiä kohdanneiden tapaturmien luku ollut sama kuin v. 1930.

Viimeksi kuluneiden vuosien aikana ovat monet yhdistykset suuressa määrin korottaneet sitä rahsummaa, josta ottavat joko hevosen tai nautaeläimen vakuutettavaksi. Tämä on välttämätöntä, koska vakuutussumma muuten vastaisi vain vallan mitätöntä osaa vakuutetun eläimen todellisesta raha-arvosta. Seurauksena tästä on kuitenkin ollut, että yksityisen vakuutuskesineen tuottama vastuuvaara on käynyt monta vertaa suuremmaksi kuin ennen. Niin kauan kuin kukin vastuuvaara oli verrattain pieni, ei ollut vakuutustekniseltä kannalta syytä vaatia jälleenvakuutuksien ottamista. Kun nyt vastuuvaarat ovat siten kasvaneet, että yhden ainoan eläimen kuoleman johdosta on maksettava korvauksena monta tuhatta markkaa, käy, kuten jo edellisissäkin kertomuksissa on huomautettu, eläinvakuutuksenkin alalla jälleenvakuutuksen järjestäminen välttämättömäksi. Kun kaksi sopivaa jälleenvakuutuslaitosta on vuonna 1926 alkanut toimia, täytyy vaatia, että vakuutusyhdistykset ottavat riittäviä jälleenvakuutuksia, koska niiden tarjoaman vakuutusturvan arvo muuten voi käydä varsin epäilyksen alaiseksi.

Antalet olycksfall, för vilka försäkrade hästar varit utsatta, har varit betydligt större än år 1930, medan antalet försäkrade nötkreatur, som varit utsatta för olycksfall, varit detsamma som år 1930.

Under de senaste åren har ett stort antal föreningar ökat det försäkringsbelopp, för vilket de mottaga till försäkring en häst eller ett nötkreatur. Detta har varit absolut nödvändigt, enär försäkringsbeloppet i annat fall skulle motsvara endast en obetydlig del av det försäkrade kreaturets verkliga penningvärde. En följd härav har dock varit, att risken för ett enskilt försäkrat djur mångdubblats. Så länge varje risk var relativt liten, var det icke nödvändigt att ur försäkringsteknisk synpunkt påyrka någon återförsäkring. Sedan numera riskerna i sådan grad tillvuxit, att, om ett enda kreatur dör i följd av detsamma ägningen skada, den skadeersättning som bör utgå, räknas i flera tusen mark, blir det såsom redan i föregående berättelser framhållits nödvändigt att även på kreatursförsäkringens område anordna återförsäkring. Sedan under år 1926 tvenne lämpliga återförsäkringsanstalter begynt sin verksamhet, måste den fordran uppställas, att försäkringsföreningarna skaffa sig tillräcklig återförsäkring, enär i annat fall det försäkringsskydd de erbjuda kan bli i hög grad tivelaktigt.

Alla olevat luvut osoittavat minkä verran yhdistykset ovat kunkin vuonna maksaneet jälleenvakuutusmaksuja ja minkä verran ovat saaneet korvausosuuksia jälleenvakuutusyhtiöiltä:

Nedan anförda tal utvisa, vad föreningarna under de skilda åren erlagt i återförsäkringspremier och vad återförsäkringsbolagen utbetalat till föreningarna i skadestånd:

Vuonna —	År	Jälleenvak. maksut. Återförsäkringspremier.	Jälleenvak. yhtiöiden korvausmaksut. Återförsäkringsbol. skadeersättu. belopp
	1927	8,900 mk.	12,800 mk.
" —	" 1928	26,600 "	24,200 "
" —	" 1929	43,900 "	39,900 "
" —	" 1930	69,700 "	90,800 "
" —	" 1931	78,500 "	109,100 "
<b>Yhteensä — Summa</b>		<b>227,600 mk.</b>	<b>276,800 mk.</b>

Puheena olevina vuosina ovat siis yhdistykset saaneet jälleenvakuuttajilta yhteensä noin 49,200 mk enemmän kuin ovat maksaneet jälleenvakuutusmaksuja. Jälleenvakuutus on vuosi vuodelta huomattavasti edistynyt, mikä on ilahuttava asia. Ainoastaan käyttämällä jälleenvakuutusta voidaan rajoittaa se vaara, joka uhkaa pienten paikallisten yhdistysten vakavaraista toimintaa sen vuoksi, että ne pitävät kalliin eläimen suuren vakuutussumman kokonaisena omalla vastuullaan.

Under de ifrågavarande åren ha alltså föreningarna i skadestånd uppburit av återförsäkringsbolagen omkring 49,200 mk mera än de betalat i premier. Återförsäkringen har år för år gått betydligt framåt, vilket är en glädjande företeelse. Endast genom att begagna sig av återförsäkring kan den fara begränsas, som hotar de små lokala föreningarnas verksamhet och soliditet därigenom, att de på ett dyrt kreatur hålla ett stort försäkringsbelopp på egen risk.

Helsingissä, 1 p. marraskuuta 1933.

Helsingfors, den 1 november 1933.

Socialministeriön vakuutusasiainosasto  
Avdelningen för försäkringsärenden vid socialministeriet

I.

**PALOVAKUUTUS. — BRANDFÖRSÄKRING.**

*ASSURANCE CONTRE L'INCENDIE.*

VAKUUTUSSUMMA, VAHINGOT, TAKSOITUS, TULOT JA  
MENOT. — FÖRSÄKRINGSSUMMA, SKADOR, TAXERING,  
INKOMSTER OCH UTGIFTER.

*SOMMES ASSURÉES, INDEMNITÉS, TAXATION, RECETTES ET DÉPENSES.*

---

1	2	3	4	5	6	7	8	9	
Yhdistys. (Lääni ja kunta.) Förening. (Län och kommun.) Sociétés.	Toiminnan alkamivuosi. Rörelsens vidtog år. Année de fondation.	Vakuutussumma vuoden päättyessä, jälleenvakuutettua osaa vähentämättä. Försäkringssumma vid årets slut utan avdrag av återförsäkringar. Sommes assurées à la fin de l'année, réass. non déduites.			Vuoden lopussa olevasta vakutussummasta oli jälleenvakuutettu. Av försäkringssumman vid årets slut var återförsäkrat. Réassurances à la fin de l'année.	Tilivuoteen kuuluvat vahingot. Skador hörande till redovisningsåret. Sinistres de l'année courante.			
		Kiinteistöä. Fastighet. Immeubles.	Irtaimistoa. Lösegendom. Meubles.	Koko vakutussumma. Hela försäkringssumman. Somme totale.		Kiinteistöä. Fastighet. Immeubles.	Irtaimistoa. Lösegendom. Meubles.	Koko korvaussumma. Hela beloppet. Somme totale.	
		1,000 markkaa. — 1,000 mark.				Markkaa. — Mark.			
<b>Uudenmaan lääni.</b> Nylands län. <i>Raaseporin kihlakunta.</i> Raseborgs härad.									
1	Karjalohja ja Sammatti .....	1911	6,479	1,405	7,884	4,005	—	—	—
<i>Lohjan kihlakunta.</i> Lojo härad.									
2	Pusula .....	1908	23,825	7,781	31,606	19,100	115,800	52,935	168,735
<i>Helsingin kihlakunta.</i> Helsinge härad.									
3	Nurmijärvi .....	1928	54,350	21,527	75,877	68,975	112,190	21,823	134,013
4	Mäntsälä .....	1928	24,833	9,183	34,016	29,601	37,950	3,075	41,025
5	Sibbo .....	1894	40,635	19,652	60,287	16,306	27,000	19,040	46,040
6	Pornainen .....	1928	19,573	7,464	27,037	19,030	10,000	1,498	11,498
7	Tuusula .....	1928	32,321	9,205	41,526	41,492	1,420	—	1,420
8	Askola .....	1879	10,427	7,613	18,040	9,616	450	—	450
9	<b>Yhteensä — Summa</b>		<b>182,139</b>	<b>74,644</b>	<b>256,783</b>	<b>185,020</b>	<b>189,010</b>	<b>45,436</b>	<b>234,446</b>
<i>Pernajan kihlakunta.</i> Pernå härad.									
10	Östra Nylands Brandstodsörening — Itä-Uudenmaan Paloapuyhdistys .....	1892	402,443	134,010	536,453	80,602	462,222	219,559	681,781
11	Liljendal .....	1922	13,600	3,256	16,856	6,305	—	—	—
12	Artjärvi .....	1866	21,474	8,471	29,945	7,966	—	—	—
13	Lappträsk .....	1917	23,190	8,514	31,704	9,262	—	—	—
14	Elimäki .....	1889	19,728	7,509	27,237	8,218	22,450	3,658	26,108
15	Iitti .....	1879	57,402	23,733	81,135	41,184	12,430	51,400	63,830
16	Jaala .....	1889	6,125	2,989	9,114	5,861	4,220	2,160	6,380
17	Orimattila .....	1883	45,048	18,109	63,157	31,333	50,831	17,830	68,661
18	<b>Yhteensä — Summa</b>		<b>589,010</b>	<b>206,591</b>	<b>795,601</b>	<b>190,731</b>	<b>552,153</b>	<b>294,607</b>	<b>846,760</b>
19	<b>Yhteensä Uudenmaan läänissä — Summa för Nylands län</b>		<b>801,453</b>	<b>290,421</b>	<b>1,091,874</b>	<b>398,856</b>	<b>856,963</b>	<b>392,978</b>	<b>1,249,941</b>
<b>Turun ja Porin lääni.</b> Åbo och Björneborgs län. <i>Vehmaan kihlakunta.</i> Vehmo härad.									
20	Vehmaa .....	1873	34,878	12,159	47,037	42,876	14,800	—	14,800
21	Taivassalo .....	1884	34,101	15,872	49,973	17,106	3,577	3,800	7,377
22	Laitila .....	1889	123,301	51,776	175,077	98,375	66,655	32,888	99,543
23	<b>Yhteensä — Summa</b>		<b>192,280</b>	<b>79,807</b>	<b>272,087</b>	<b>158,357</b>	<b>85,032</b>	<b>36,688</b>	<b>121,720</b>

10	11	12	13	14	15	16	17	18	19	20	21	22	
Tilivuotta varten päätetty taksoitus. För räkenskapsåret beslutad uttaxering. Taxation pour l'année.		Tulot. Inkomster. Recettes.					Menot. Utgifter. Dépenses.					Yhteensä. — Summa. Sommes.	
Koko rahamäärä. Belopp. Somme totale.	Ostusumman 1,000 markka kohti. För 1,000 mk av premie- fordelningsvolymen. Par 1,000 mk des sommes pour calculer les primes.	Vakuutusmaksut. Försäkringsavgifter. Primes.	Korot. — Rahoit. Intrestis.	Jälkeenvakuutusyhdistyk- sien. — Av återforsäkr- ningsbolag uppöpnings. Coté des réassureurs.	Muut tulot. — Övriga Inkomster. Autres recettes.	Vasaus. — Bist. Détails.	Vahingonkorvaukset. Skadeerstatningar. Payements pour sinistres.	Hoitokustannukset. Förvaltningskostnader. Frais.	Jälkeenvakuutusmaksut. Återforsäkringspremier. Primes payées aux réassu- reurs.	Muut menot. — Övriga utgifter. Autres dépenses.	Yliä kmlä. — Behållning. Bonif.		
Markkaa. — Mark.													
16,771	2: —	14,465	5,509	—	—	—	—	3,909	7,636	264	8,165	19,974	1
70,239	2: —	75,485	10,384	66,873	—	50,580	168,735	3,100	26,039	5,448	—	203,322	2
110,355	1: 50	98,869	1,494	124,025	—	—	126,513	10,625	58,376	—	23,874	224,388	3
57,647	1: 70	47,046	1,678	34,985	—	—	16,915	8,463	34,985	—	23,346	83,709	4
127,401	2: 10	119,614	55,178	9,838	—	—	46,040	17,085	23,927	19	97,559	184,630	5
43,462	1: 50	43,463	2,376	4,169	—	—	11,498	4,436	27,230	6,500	294	50,008	6
64,163	1: 60	62,558	1,963	1,883	—	—	3,020	5,992	57,101	—	291	66,404	7
38,098	1: 80	34,381	15,417	—	20	—	450	6,770	9,617	1,760	31,221	49,818	8
441,126	—	405,931	78,106	174,900	20	—	204,436	53,371	211,236	8,279	181,585	658,957	9
1,125,722	1: 98	1,140,656	103,645	79,364	7,289	—	609,781	226,505	79,364	25,650	389,654	1,330,954	10
45,712	2: 45	47,232	14,916	—	—	—	—	8,897	11,141	10,619	31,541	62,198	11
46,789	1: 50	45,858	16,353	—	—	—	—	6,547	12,545	2,000	41,119	62,211	12
71,036	2: 13	66,714	14,803	—	—	—	—	8,873	13,895	1,911	56,838	81,517	13
56,261	2: —	56,499	27,770	14,222	—	—	26,108	18,907	19,724	1,316	32,436	98,491	14
189,566	2: —	185,737	23,233	18,360	—	—	63,830	26,977	75,267	1,156	65,100	232,330	15
21,225	2: 30	27,805	3,895	4,800	—	—	6,380	5,980	20,377	—	3,763	36,500	16
125,769	2: —	123,369	24,722	14,655	—	—	68,661	8,739	55,729	7,900	21,717	162,746	17
1,682,080	—	1,693,920	234,337	131,401	7,289	—	774,760	311,425	288,042	50,552	642,168	2,066,947	18
2,210,216	—	2,189,801	328,336	373,174	7,309	50,580	1,147,931	371,805	533,003	64,543	831,918	2,949,200	19
105,416	2: 25	100,780	23,679	12,354	1,228	—	14,800	10,682	16,440	6,753	89,366	138,041	20
98,433	2: —	97,900	29,982	1,144	8	—	7,377	13,120	26,208	2,357	79,972	129,034	21
365,747	2: —	352,974	68,364	43,490	12,913	—	99,543	35,701	161,486	23,598	157,413	477,741	22
569,596	—	551,654	122,025	56,988	14,149	—	121,720	59,503	204,134	32,708	326,751	744,816	23

1	2	3	4	5	6	7	8	9	
Yhdistys. (Lääni ja kunta.) Förening. (Län och kommun.) Sociétés.	Toiminnan alkamivuosi. Börsens vidtog år Année de fondation.	Vakuutussumma vuoden päättyessä, jälleen vakuutettua osaa vähentämättä. Försäkringssumma vid årets slut utan avdrag av återförsäkringar. Sommes assurées à la fin de l'année, réass. non déduites.			Vuoden lopussa olevasta vakuutussummasta oli jälleenvakuutettua. Av försäkringssumman vid årets slut var återförsäkrat. Réassurances à la fin de l'année.	Tilivuoteen kuuluvat vahingot. Skador hörande till redovisningsåret. Sinistres de l'année courante.			
		Kiinteistöä. Fastighet. Immeubles.	Irtaimistoa. Lösegendom. Meubles.	Koko vakuutussumma. Hela försäkringssumman. Somme totale.		Kiinteistöä. Fastighet. Immeubles.	Irtaimistoa. Lösegendom. Meubles.	Koko korvaussumma. Hela beloppet. Somme totale.	
		1,000 markkaa. — 1,000 mark.				Markkaa. — Mark.			
<i>Mynämäen kihlakunta.</i> <i>Virmo härad.</i>									
1	Mynämäki y. m. ....	1891	68,457	30,876	99,333	50,292	87,425	58,383	145,808
2	Rymättylä y. m. ....	1884	19,500	7,613	27,113	18,684	41,095	26,057	67,152
3	Rymättylän tilatt. paloapuyhdistys .....	1898	8,422	3,216	11,638	8,913	10,000	2,821	12,821
4	Nagu .....	1867	18,018	6,327	24,345	11,896	64,660	23,340	88,000
5	Korpo m. fl. ....	1869	7,614	1,860	<sup>1)</sup> 9,474	2,000	—	—	—
6	Iniö .....	1928	4,523	635	5,158	4,160	—	—	—
7	<b>Yhteensä — Summa</b>		<b>126,584</b>	<b>50,527</b>	<b>177,061</b>	<b>95,945</b>	<b>203,180</b>	<b>110,601</b>	<b>313,781</b>
<i>Piikkion kihlakunta.</i> <i>Piikkis härad.</i>									
8	Paimio .....	1875	79,862	31,602	111,464	68,783	61,600	67,474	129,074
9	Sauvo y. m. ....	1893	29,152	10,221	39,373	17,032	215,990	16,308	232,298
10	Pargas .....	1874	92,369	35,304	127,673	59,569	43,600	9,456	53,056
11	<b>Yhteensä — Summa</b>		<b>201,383</b>	<b>77,127</b>	<b>278,510</b>	<b>145,384</b>	<b>321,190</b>	<b>93,238</b>	<b>414,428</b>
<i>Halikon kihlakunta.</i> <i>Halikko härad.</i>									
12	Kimito m. fl. ....	1873	77,510	38,726	116,236	47,711	54,450	189,099	243,549
13	Perniö .....	1867	85,851	40,635	126,486	34,305	38,700	3,200	41,900
14	Finby .....	1905	15,787	7,655	23,442	16,061	24,000	1,700	25,700
15	Kisko y. m. ....	1874	33,733	14,882	48,615	30,818	10,750	4,442	15,192
16	Kiikala .....	1876	33,896	21,816	55,712	30,400	24,120	22,972	47,092
17	Halikko y. m. ....	1870	78,389	52,259	130,648	45,560	34,615	26,985	61,600
18	Uskela y. m. ....	1874	88,634	55,642	144,276	36,545	113,330	36,834	150,164
19	<b>Yhteensä — Summa</b>		<b>413,800</b>	<b>231,615</b>	<b>645,415</b>	<b>241,400</b>	<b>299,965</b>	<b>285,232</b>	<b>585,197</b>
<i>Uvilan kihlakunta.</i> <i>Ufsby härad.</i>									
20	Uvila y. m. ....	1890	83,768	36,440	120,208	53,552	156,675	20,098	176,773
21	Nakkila .....	1889	26,561	20,177	46,738	27,728	3,351	—	3,351
22	Merikarvia y. m. ....	1891	37,993	21,282	59,275	25,621	138,877	36,463	175,340
23	Kiukainen y. m. ....	1885	195,216	91,924	287,140	141,771	150,181	96,747	246,928
24	Lappi .....	1888	23,581	9,553	33,134	12,360	21,275	6,110	27,385
25	Rauman maaseurak. ....	1924	26,969	9,648	36,617	14,315	66,380	24,880	91,260
26	<b>Yhteensä — Summa</b>		<b>394,088</b>	<b>189,024</b>	<b>583,112</b>	<b>275,347</b>	<b>536,789</b>	<b>184,298</b>	<b>721,037</b>
<i>Ikaalisten kihlakunta.</i> <i>Ikaalis härad.</i>									
27	Ikaalinen .....	1891	32,086	13,096	45,182	30,046	3,585	1,082	4,667
28	Jämijärvi .....	1923	13,939	5,159	19,098	9,846	54,245	21,415	75,660
29	Parkano .....	1899	34,638	11,894	46,532	35,357	28,770	12,890	41,660
30	Kankaanpää y. m. ....	1892	48,394	19,656	68,050	18,694	45,823	5,569	51,392
31	Hämeenkyrö .....	1921	<sup>2)</sup> 79,385	—	79,385	55,454	35,600	41,700	77,300
32	Viljakkala .....	1921	10,896	5,129	16,025	9,615	24,700	10,100	34,800
33	<b>Yhteensä — Summa</b>		<b>219,338</b>	<b>54,934</b>	<b>274,272</b>	<b>159,012</b>	<b>192,723</b>	<b>92,756</b>	<b>285,479</b>

<sup>1)</sup> Luvut vuodelta 1930. Tietoja v:ltä 1931 ei ole voitu saada. — Gäller för år 1930. Uppgifter för år 1931 ha icke kunnat

10	11	12	13	14	15	16	17	18	19	20	21	22
Tilivotta varten päätetty takaolitus. För räkenskapsåret besluten uttaxering. <i>Taxation pour l'année.</i>		Tulot. Inkomster. <i>Recettes.</i>					Menot. Utgifter. <i>Dépenses.</i>					Yhteensä. — Summa. <i>Somma.</i>
Koko rahamäärä. Belopp. <i>Somme totale.</i>	Ostosumman 1,000 markka kohti. Für 1,000 mk av bremlen- förteckningens löpning. <i>Par 1,000 mk des sommes pour calculer les primes.</i>	Vakuutusmaksut. Forsäkringsavgifter. <i>Primes.</i>	Korot. — Räknot. <i>Intérêts.</i>	Jälkeenvakuutusvuokkilijä säästö. Av återförskrä- ningsbolag utspöndis. <i>Cote des réassureurs.</i>	Muut tulot. — Övriga Inkomster. <i>Autres recettes.</i>	Vajaus. — Brakt. <i>Déficits.</i>	Vahingonkorvauskst. Skadeståndskostnader. <i>Payements pour sinistres.</i>	Hotokasvannukset. Förvaltningskostnader. <i>Prêts.</i>	Jälkeenvakuutusmaksut. Återförskräkningskostnader. <i>Primes payées aux réassu- reurs.</i>	Muut menot. — Övriga utgifter. <i>Autres dépenses.</i>	Ylijäämä. — Behållning. <i>Bonis.</i>	
Markkaa. — Mark.												
147,697	1:—	169,299	52,539	67,992	—	—	145,808	11,571	55,846	18,021	58,584	289,830
48,381	1:70	50,015	4,421	34,346	112	4,851	63,080	2,571	26,920	1,174	—	93,745
20,046	1:80	20,388	3,899	11,762	1,547	—	12,821	1,475	14,674	1,163	7,463	37,596
40,732	1:66	40,732	16,542	40,759	170	—	69,125	4,864	14,285	2,900	7,029	98,203
—	—	—	—	—	—	—	—	—	—	—	—	—
9,740	2:—	9,740	624	—	55	—	—	1,143	4,658	56	4,562	10,419
266,596	—	290,174	78,025	154,859	1,884	4,851	290,834	21,624	116,383	23,314	77,638	529,793
247,258	2:13	224,121	50,411	101,297	—	—	129,074	18,923	90,404	29,892	107,536	375,829
106,884	2:50	97,233	26,092	121,453	1,990	27,957	232,298	13,402	23,766	5,259	—	274,725
282,139	2:—	280,427	111,339	921	1,300	—	53,056	31,753	88,177	38,036	182,965	393,987
636,281	—	601,781	187,842	223,671	3,290	27,957	414,428	64,078	202,347	73,187	290,501	1,044,541
160,536	1:20	160,536	60,123	84,657	—	—	113,666	31,427	54,053	1,685	104,485	305,316
183,792	—:70	177,696	39,816	8,595	—	—	41,900	19,045	51,333	7,093	106,736	226,107
48,707	2:—	48,656	17,751	325	—	—	25,700	6,531	14,606	2,701	17,194	66,732
96,989	2:—	85,313	19,410	11,138	3,162	—	15,191	8,827	31,138	4,906	58,961	119,023
102,815	1:80	96,922	25,123	23,466	—	—	47,092	8,170	45,406	5,894	38,949	145,511
38,198	—:30	144,984	20,407	12,200	—	—	61,600	9,957	62,686	32,549	10,799	177,591
291,166	2:—	283,475	82,721	30,979	—	—	110,468	44,465	45,305	42,870	154,067	397,175
922,203	—	997,582	265,351	171,860	3,162	—	415,617	128,422	304,527	97,698	491,191	1,437,455
269,665	2:—	261,442	71,743	72,100	—	—	176,773	53,319	110,676	5,207	59,310	405,285
100,491	2:—	100,491	37,466	1,200	391	—	3,301	3,190	42,645	1,365	89,047	139,548
141,475	2:—	129,908	26,716	34,387	1,075	11,889	147,240	16,972	18,476	21,287	—	203,975
634,537	2:—	626,500	176,928	120,657	—	—	163,694	92,224	235,883	34,936	397,348	924,085
67,185	2:—	50,389	20,156	5,545	—	—	27,386	21,519	18,525	912	7,748	76,090
65,809	1:75	64,309	14,918	21,739	—	17,093	90,712	9,810	17,537	—	—	118,059
1,279,162	—	1,233,039	347,927	255,628	1,466	28,982	609,106	197,034	443,742	63,707	553,453	1,867,042
106,617	2:—	105,324	37,659	888	41	—	4,667	13,047	53,159	27,499	45,540	143,912
39,704	2:—	38,735	6,777	55,069	—	—	75,660	4,307	16,145	3,488	981	100,581
65,630	1:50	77,080	16,956	34,397	—	—	41,660	6,424	36,374	2,056	41,919	128,433
151,974	2:—	144,446	41,215	20,088	—	—	51,392	16,734	49,094	14,910	73,619	205,749
155,287	1:80	160,932	36,658	51,408	—	—	77,300	24,300	91,071	2,500	53,827	248,998
37,737	2:10	37,653	10,333	20,520	—	—	34,800	4,310	17,251	3,039	9,106	68,506
566,949	—	564,170	149,598	182,370	41	—	285,479	69,122	263,094	53,492	224,992	896,179

erhållas. — <sup>2)</sup> Koskee sekä kiinteistöä että irtaimistoa. — Hänför sig till såväl fastighet som lösegendom.

1	2	3	4	5	6	7	8	9		
	Toiminnan alkamisvuosi. Rörelsens vidlog år. Année de fondation.	Vakuutussumma vuoden päättyessä, jälleenvakuutettua osaa vähentämättä. - Försäkringssumma vid årets slut utan avdrag av återförsäkringar. Sommes assurées à la fin de l'année, réass. non déduites.			Vuoden lopussa olevasta vakuutussummasta oli jälleenvakuutettu Av försäkringssumman vid årets slut var återförsäkrat. Réassurances à la fin de l'année.	Tilivuoteen kuuluvat vahingot. Skador hörande till redovisningsåret Sinistres de l'année coulante.				
		Kiinteistöä. Fastighet. Immobilier.	Irtaimistoa. Lösegendom. Meubles.	Koko vakuutussumma. Hela försäkringssumman. Somme totale.		Kiinteistöä. Fastighet. Immobilier.	Irtaimistoa. Lösegendom. Meubles.	Kokorovansumma. Hela beloppet. Somme totale.		
		1,000 markkaa. — 1,000 mark.				Markkaa. — Mark.				
		<i>Tyrvään kihlakunta.</i> <i>Tyrvis härad.</i>								
1		Karkku y. m. ....	1894	24,905	9,413	34,318	15,570	45,000	12,875	57,875
2		Mouhijärvi .....	1878	51,369	19,457	70,826	53,327	171,845	72,690	244,535
3		Lavia .....	1885	20,048	6,263	26,311	15,344	112,360	17,910	130,270
4		Tyrvää y. m. ....	1878	100,020	60,102	160,122	85,150	127,552	38,487	166,039
5		<b>Yhteensä — Summa</b>		<b>196,342</b>	<b>95,235</b>	<b>291,577</b>	<b>169,391</b>	<b>456,757</b>	<b>141,962</b>	<b>598,719</b>
		<i>Loimaan kihlakunta.</i> <i>Loimijoki härad.</i>								
6		Vampula .....	1924	20,014	8,685	28,699	22,051	77,850	19,873	97,723
7		Punkalaidun .....	1896	40,000	8,110	48,110	42,642	50,000	11,645	61,645
8		Loimaa y. m. ....	1871	224,619	83,496	308,115	120,000	341,725	126,702	468,427
9		Kokemäki y. m. ....	1871	114,277	78,451	192,728	77,800	246,725	168,859	415,584
10		Köyliön Vuorenmaa .....	1924	2,018	734	2,752	—	—	1,000	1,000
11		Huittinen y. m. ....	1921	90,488	37,081	127,569	80,974	72,185	9,751	81,936
12		<b>Yhteensä — Summa</b>		<b>491,416</b>	<b>216,557</b>	<b>707,973</b>	<b>343,467</b>	<b>788,485</b>	<b>337,830</b>	<b>1,126,315</b>
		<i>Maskun kihlakunta.</i> <i>Masku härad.</i>								
13		Marttila y. m. ....	1868	98,379	49,585	147,964	55,742	45,147	23,883	69,030
14		Lieto y. m. ....	1870	68,633	29,196	97,829	33,191	76,700	30,358	107,058
15		Nousiainen .....	1866	25,250	12,058	37,308	19,933	—	3,000	3,000
16		Pöytyä y. m. ....	1870	67,188	30,874	98,062	55,746	51,765	21,923	73,688
17		Masku y. m. ....	1878	102,745	35,956	138,701	63,771	44,850	15,350	60,200
18		<b>Yhteensä — Summa</b>		<b>362,195</b>	<b>157,669</b>	<b>519,864</b>	<b>228,383</b>	<b>218,462</b>	<b>94,514</b>	<b>312,976</b>
19		<b>Yhteensä Turun ja Porin läänissä — Summa för Åbo och Björneborgs län.</b>		<b>2,597,376</b>	<b>1,152,495</b>	<b>3,749,871</b>	<b>1,816,686</b>	<b>3,102,533</b>	<b>1,377,119</b>	<b>4,479,652</b>
		<i>Landskapet Åland.</i> <i>Ahvenanmaan maakunta.</i> <i>Ålands härad.</i> <i>Ahvenanmaan kihlakunta.</i>								
20		Lemland m. fl. ....	1883	2,941	1,352	4,293	2,048	—	—	—
21		Föglö m. fl. ....	1873	5,487	4,523	10,010	4,040	150	—	150
22		Brändö m. fl. ....	1881	2,201	1,134	3,335	1,375	—	—	—
23		<b>Summa för Landskapet Åland — Yhteensä Ahvenanmaan maakunnassa</b>		<b>10,629</b>	<b>7,009</b>	<b>17,638</b>	<b>7,463</b>	<b>150</b>	<b>—</b>	<b>150</b>
		<i>Hämeen lääni.</i> <i>Tavastehus län.</i> <i>Ruoveden kihlakunta.</i> <i>Ruovesi härad.</i>								
24		Ruovesi .....	1866	85,590	40,195	125,785	67,143	434,202	40,412	174,614
25		Kuru .....	1895	10,558	4,667	15,225	13,827	—	—	—
26		Teisko .....	1896	39,466	13,736	53,202	32,191	12,112	6,960	19,072
27		<b>Yhteensä — Summa</b>		<b>135,614</b>	<b>58,598</b>	<b>194,212</b>	<b>113,161</b>	<b>446,314</b>	<b>47,372</b>	<b>493,686</b>

10	11	12	13	14	15	16	17	18	19	20	21	22
Tilivuotta varten päätetty taksoitus. För räkenskapsåret beslutet uttaxering. Taxation pour l'année.		Tulot. Inkomster. Revettes.					Menot. Utgifter. Dépenses.					Yhteensä. — Summa. Sommas.
Koko rahamäärä. Belopp. Somme totale.	Ostusumman 1,000 mk:aa kohti. För 1,000 mk av premie- fördelingsdeloppet. Par 1,000 mk des sommes pour catéchet les primes.	Vakuutusmaksut. Försäkringsavgifter. Primes.	Korot. — Rånor. Intrests.	Jälkeenvakuutusvelvoitteita saatiin. — Av återforsäkr- ningsbolag uppburits. Gått des reassurances.	Muut tulot. — Övriga Inkomster. Å andra revettes.	Vajaus. — Brist. Deficits.	Vahingonkorvaukset. Skadeförsäkringar. Pågenoms pour sinistres.	Hollokristannukset. Förvaltningskostnader. Frais.	Jälkeenvakuutusmaksut. Återforsäkringspremier. Primes payées aux reassu- rteurs.	Muut menot. — Övriga utgifter. Å andra dépenses.	Ylijäämä. — Behållning. Rests.	
Markkaa. — Mark.												
68,637	2:—	68,637	37,765	13,569	—	—	57,875	8,086	24,916	1,127	27,967	119,971
149,783	2:—	178,960	13,848	139,665	—	22,418	244,535	13,467	69,848	27,041	—	354,891
56,450	2:—	49,808	11,015	95,530	80	18,333	130,270	9,300	32,323	2,873	—	174,766
332,337	2:—	332,337	96,692	95,126	—	—	166,039	26,974	123,000	19,022	189,120	524,155
607,207	—	629,742	159,320	343,890	80	40,751	598,719	57,827	250,087	50,063	217,087	1,173,783
63,933	2:—	64,543	7,780	60,234	—	—	97,723	—	30,197	660	3,977	132,557
138,012	2:14	127,218	19,168	32,772	—	—	61,645	9,720	79,801	16,199	11,793	179,158
570,077	2:—	562,973	151,310	292,112	—	—	468,427	61,026	244,935	33,805	198,202	1,006,395
519,858	2:50	415,742	14,859	97,853	—	194,346	506,142	30,970	129,573	56,115	—	722,800
6,768	2:25	6,768	3,882	—	—	—	1,000	834	—	285	8,531	10,650
263,064	2:—	268,429	41,529	62,948	7,449	—	82,886	35,330	135,415	5,506	121,218	380,355
1,561,712	—	1,445,673	238,528	545,919	7,449	194,346	1,217,823	137,880	619,921	112,570	343,721	2,481,915
319,962	2:—	319,134	65,634	36,866	76	—	69,030	34,508	89,107	108,702	120,363	421,710
190,129	2:—	176,647	50,939	18,573	—	—	107,058	10,384	37,953	30,424	60,340	246,159
73,785	2:—	80,784	19,950	2,139	—	—	3,000	9,866	41,066	1,759	47,182	102,873
220,108	2:—	211,074	54,009	75,388	—	—	94,208	24,381	55,507	15,417	150,958	340,471
273,009	2:—	274,893	34,386	15,173	1,872	—	60,290	34,801	126,721	33,625	70,887	326,324
1,076,998	—	1,062,532	224,918	148,139	1,948	—	333,586	113,940	350,354	189,927	449,730	1,437,537
7,476,699	—	7,376,347	1,773,534	2,082,824	33,469	296,887	4,287,312	849,430	2,754,589	696,666	2,975,064	11,563,061
7,095	1:83	7,095	4,933	—	—	—	—	690	2,443	195	8,700	12,028
10,734	1:05	12,414	1,512	—	—	—	150	1,789	6,038	498	5,451	13,926
6,748	2:—	6,748	1,060	—	—	—	—	300	4,188	2,225	1,095	7,808
24,577	—	26,257	7,505	—	—	—	150	2,779	12,669	2,918	15,246	33,762
263,577	1:80	262,674	69,959	388,703	3	—	474,614	17,502	88,763	10,701	124,759	716,339
23,099	1:50	22,756	7,525	—	—	—	—	7,048	8,163	342	14,728	30,281
104,145	1:80	104,145	24,119	4,171	—	—	19,072	10,185	42,518	15,091	45,569	132,435
390,821	—	389,575	101,603	387,874	3	—	493,686	34,735	139,444	26,134	185,056	879,050

1	2	3	4	5	6	7	8	9	
Yhdistys. (Läänin ja kunta.) Förening. (Län och kommun.) Sociétés.	Toiminnan aikakausnoiti. Räknelen vidtids ar. Année de fondation.	Vakuutussumma vuoden päättyessä, jälleenvakutettua osaa vähentämättä. Försäkringssumma vid årets slut utan avdrag av återförsäkringar. Sommes assurées à la fin de l'année, réass. non déduites.			Vuoden lopussa olevasta vakuutussummasta oli jälleenvakutettu. Av försäkringssumman vid årets slut var återförsäkrat. Réassurances à la fin de l'année.	Tilivuoteen kuuluvat vahingot. Skador hörande till redovisningsåret. Sinistres de l'année courante.			
		Kiinteistö. Fastighet. Immobilier.	Irtaimisto. Lösegen- dom. Meubles.	Koko vakuutussumma. Hela försäkringssumman. Somme totale.		Kiinteistö. Fastighet. Immobilier.	Irtaimisto. Lösegen- dom. Meubles.	Koko korvaussumma. Hela beloppet. Somme totale.	
					1,000 markkaa. — 1,000 mark.	Markkaa, — Mark.			
Pirkkalan kihlakunta. Birkkala härads.									
1	Vesilahti y. m. ....	1897	39,062	15,564	54,626	45,222	72,300	19,644	91,944
Tammelan kihlakunta. Tammela härads.									
2	Somerniemi .....	1928	9,719	4,470	14,189	12,682	27,200	12,700	39,900
3	Somero .....	1929	70,145	45,038	115,183	84,164	188,500	74,559	263,059
4	Lounais-Hämeen paloapuyhdistys .....	1927	67,125	26,201	93,326	68,286	148,248	65,476	213,724
5	<b>Yhteensä — Summa</b>		<b>146,989</b>	<b>75,709</b>	<b>222,698</b>	<b>166,132</b>	<b>363,948</b>	<b>152,735</b>	<b>516,683</b>
Jämsän kihlakunta. Jämsä härads.									
6	Jämsä .....	1890	67,830	38,230	106,060	36,891	241,411	25,717	267,128
7	Korpilahti .....	1890	18,577	5,238	23,815	11,186	3,700	—	3,700
8	Längelmäki .....	1894	11,968	4,555	16,523	8,261	4,900	600	5,500
9	Eräjärvi .....	1893	5,389	1,905	7,294	4,116	28,140	14,410	42,550
10	Kuhmalahdi .....	1906	6,094	1,706	7,800	5,110	100	—	100
11	Kuhmoinen .....	1911	24,230	12,179	36,409	31,385	8,300	3,530	11,830
12	<b>Yhteensä — Summa</b>		<b>134,088</b>	<b>63,813</b>	<b>197,901</b>	<b>96,949</b>	<b>286,551</b>	<b>44,257</b>	<b>330,808</b>
13	<b>Yhteensä Hämeen läänissä — Summa för Tavastehus län .....</b>		<b>455,753</b>	<b>213,684</b>	<b>669,437</b>	<b>420,404</b>	<b>1,169,113</b>	<b>264,008</b>	<b>1,433,121</b>
Viipurin lääni. Viborgs län.									
Rannan kihlakunta. Stranda härads.									
14	Viipurin Läänin Kesk. Paloapuyhdistys	1908	263,528	103,175	366,703	157,068	252,825	77,041	329,866
15	Viipurin maalaiskunta .....	1915	68,907	1,274	70,181	24,230	100,550	5,455	106,005
16	Nuijamaa .....	1910	5,375	1,750	7,125	—	8,055	6,901	14,956
17	Koivisto .....	1896	39,866	8,244	48,110	22,324	76,322	7,008	83,330
18	Johannes .....	1882	24,504	7,801	32,305	9,822	22,400	900	23,300
19	Uusikirkko .....	1888	41,304	9,643	50,947	15,338	175,594	57,432	233,026
20	Kuolemajärvi .....	1911	17,113	6,015	23,128	6,665	28,900	6,747	35,647
21	<b>Yhteensä — Summa</b>		<b>460,597</b>	<b>137,902</b>	<b>598,499</b>	<b>235,447</b>	<b>664,646</b>	<b>161,484</b>	<b>826,130</b>
Kymn kihlakunta. Kymmene härads.									
22	Kymi .....	1867	43,019	7,985	51,004	17,210	70,000	50,750	120,750
23	Pyhtää .....	1911	13,641	3,188	16,829	11,120	67,400	25,247	92,647
24	Vehkalahti .....	1910	36,490	17,863	54,353	—	180,000	57,650	237,650
25	Virolahti .....	1910	48,489	8,839	57,328	22,110	22,590	489	23,079
26	Miehikkälä .....	1910	12,827	1,513	14,340	6,439	4,950	—	4,950
27	Säkkijärvi .....	1911	62,750	13,680	76,430	29,289	45,430	9,095	54,525
28	Sippola .....	1902	38,310	8,004	46,314	14,357	105,050	14,400	119,450
29	<b>Yhteensä — Summa</b>		<b>255,526</b>	<b>61,072</b>	<b>316,598</b>	<b>100,525</b>	<b>495,420</b>	<b>157,631</b>	<b>653,051</b>

10	11	12	13	14	15	16	17	18	19	20	21	22	
Tilivuoitta varten päätetty taksoitus. För räknakapsåret besluten uttaxering. <i>Taxation pour l'année.</i>		Tulot. Inkomster. <i>Recettes.</i>					Menot. Utgifter. <i>Dépenses.</i>					Yhteensä. — Summa. <i>Somma.</i>	
Koko rahamäärä. Belopp. <i>Somme totale.</i>	Ostusumman 1,000 inkaa kohti. För 1,000 mk av premie- fördelningsbeloppet. <i>Par 1,000 mk des sommes pour calculer les primes.</i>	Vakuutusmaksut. Försäkringsavgifter. <i>Primes.</i>	Korot. — Räknot. <i>Intérets.</i>	Jälkeenvakuutusyhdistöllä saatu. — Av återförsäkr- ningsbolag uppburet. <i>Cote des réassureurs.</i>	Muit tulot. — Övriga inkomster. <i>Autres recettes.</i>	Vajaus. — Brist. <i>Déficits.</i>	Vahingonkorvaukset. Skadeersättning. <i>Payemens pour sinistres.</i>	Hollokustannukset. Förvaltningskostnader. <i>Frata.</i>	Jälkeenvakuutusmaksut. Återförsäkringspremier. <i>Primes payées aux réassu- reurs.</i>	Muut menot. — Övriga utgifter. <i>Autres dépenses.</i>	Ylijäämä. — Behållning. <i>Bonus.</i>		
<b>118,195</b>	<b>1: 88</b>	<b>98,000</b>	<b>17,869</b>	<b>8,547</b>	<b>24,429</b>	—	<b>91,944</b>	<b>15,846</b>	<b>17,594</b>	<b>17,612</b>	<b>5,849</b>	<b>148,845</b>	1
27,190	1: 70	27,190	770	31,072	—	5,678	39,900	3,593	21,217	—	—	64,710	2
221,453	1: 80	221,453	5,618	196,595	—	—	263,095	32,989	102,096	767	24,719	423,666	3
190,460	2: —	190,237	4,684	179,724	—	—	213,724	24,941	91,451	7,508	36,921	374,545	4
<b>439,103</b>	—	<b>438,880</b>	<b>10,972</b>	<b>407,391</b>	—	<b>5,678</b>	<b>516,719</b>	<b>61,523</b>	<b>214,764</b>	<b>8,275</b>	<b>61,640</b>	<b>862,921</b>	5
270,380	2: 20	263,499	26,800	54,058	662	23,005	267,128	32,304	64,586	4,006	—	368,024	6
51,576	1: 95	52,158	11,328	—	—	—	3,700	8,996	16,313	—	34,477	63,486	7
29,200	1: 70	29,200	10,382	—	—	—	5,500	6,050	14,145	931	12,956	39,582	8
18,691	2: 30	18,691	2,411	20,000	120	9,590	42,550	1,181	3,063	4,018	—	50,812	9
20,338	2: —	20,438	6,347	—	—	—	100	2,343	6,078	—	18,264	26,785	10
78,248	2: —	67,902	14,448	—	3,235	—	11,830	5,549	—	—	68,206	85,585	11
<b>468,433</b>	—	<b>451,888</b>	<b>71,716</b>	<b>74,058</b>	<b>4,017</b>	<b>32,595</b>	<b>330,808</b>	<b>56,423</b>	<b>104,185</b>	<b>8,955</b>	<b>133,903</b>	<b>634,274</b>	12
<b>1,416,552</b>	—	<b>1,378,343</b>	<b>202,160</b>	<b>877,870</b>	<b>28,449</b>	<b>38,273</b>	<b>1,433,157</b>	<b>168,527</b>	<b>475,987</b>	<b>60,976</b>	<b>386,448</b>	<b>2,525,095</b>	13
909,917	2: 48	909,917	151,742	183,920	5,650	—	329,866	196,131	295,549	28,930	400,753	1,251,229	14
185,375	2: 50	169,737	31,794	22,608	265	—	106,005	18,165	62,487	7,006	30,741	224,404	15
14,706	2: —	14,516	4,729	—	—	—	14,956	1,661	—	—	2,628	19,245	16
145,684	3: 10	134,309	13,298	35,652	1,293	—	86,892	13,343	27,878	—	56,439	184,552	17
64,598	2: —	62,008	20,418	4,460	—	—	23,300	5,935	17,375	15,120	25,156	86,886	18
148,419	3: —	143,419	25,646	25,000	—	109,095	262,126	18,175	23,309	4,550	—	308,160	19
58,367	2: 50	41,121	17,868	23,723	—	—	35,647	5,940	10,735	546	29,844	82,712	20
<b>1,527,066</b>	—	<b>1,480,027</b>	<b>265,495</b>	<b>295,363</b>	<b>7,208</b>	<b>109,095</b>	<b>858,792</b>	<b>259,350</b>	<b>437,333</b>	<b>56,152</b>	<b>545,561</b>	<b>2,157,188</b>	21
106,649	2: —	105,373	40,255	48,971	831	—	110,750	12,817	29,688	250	41,925	195,430	22
43,971	2: —	43,605	6,422	64,483	959	9,294	92,647	10,657	18,540	2,919	—	124,763	23
120,149	2: —	103,776	31,056	—	—	114,585	237,650	11,767	—	—	—	249,417	24
103,285	1: 70	113,720	30,405	7,592	—	—	23,079	12,298	36,557	9,048	70,735	151,717	25
30,002	2: —	29,094	9,919	—	—	—	4,950	4,747	14,803	—	14,513	39,013	26
152,860	2: —	151,047	31,883	20,988	—	—	54,525	8,926	26,545	11,971	101,951	203,918	27
77,635	1: 50	76,433	16,019	35,875	—	17,606	120,350	9,711	14,357	1,515	—	145,933	28
<b>634,551</b>	—	<b>623,048</b>	<b>165,959</b>	<b>177,909</b>	<b>1,790</b>	<b>141,485</b>	<b>643,951</b>	<b>70,923</b>	<b>140,490</b>	<b>25,703</b>	<b>229,124</b>	<b>1,110,191</b>	29

1	2	3	4	5	6	7	8	9	
Yhdistys. (Lääni ja kunta.) Förening. (Län och kommun.) Sociétés.	Toiminnan alkanisvuosi. Årsrensens vidtog år. Année de fondation.	Vakuutussumma vuoden päättyessä, jälleenvakuutettua osaa vähentämättä. Försäkringssumma vid årets slut utan avdrag av återförsäkringar. Sommes assurées à la fin de l'année, réass. non déduites.			Vuoden lopussa olevasta vakuutussummasta oli jälleenvakuutettua. Av försäkringssumman vid årets slut var återförsäkrat. Réassurances à la fin de l'année.	Tiliviuoteen kuuluvat vahingot. Skador hörande till redovningsåret. Sinistres de l'année courante.			
		Kiinteistöä. Fastighet. Immeubles.	Irtaimistoa. Lösegendom. Meubles.	Koko vakuutussumma. Hela försäkringssumman. Somme totale.		Kiinteistöä. Fastighet. Immeubles.	Irtaimistoa. Lösegendom. Meubles.	Koko korvaussumma. Hela beloppet. Somme totale.	
		1,000 markkaa. — 1,000 mark.				Markkaa. — Mark.			
<i>Lappeen kihlakunta.</i> <i>Lappvesi härad.</i>									
1	Valkeala	1894	65,034	19,950	84,984	14,704	204,056	36,879	240,935
2	Luumäki	1911	25,641	9,934	35,575	15,350	21,825	8,265	30,090
3	Lappee	1896	32,555	8,472	41,027	17,661	5,884	3,973	9,857
4	Lemi	1905	11,469	4,570	16,039	1,147	400	118	518
5	Taipalsaari	1903	18,923	6,642	25,565	8,843	54,000	25,592	79,592
6	Savitaipale	1894	17,902	4,614	22,516	13,525	107,295	11,800	119,095
7	Suomenniemi	1911	10,083	4,165	14,248	5,810	—	—	—
8	<b>Yhteensä — Summa</b>		<b>181,607</b>	<b>58,347</b>	<b>239,954</b>	<b>77,040</b>	<b>393,460</b>	<b>86,627</b>	<b>480,087</b>
<i>Jämsken kihlakunta.</i> <i>Jääskis härad.</i>									
9	Joutseno	1895	15,742	8,953	24,695	11,613	12,695	12,225	24,920
10	Ruokolahti	1897	18,988	5,784	24,772	—	45,150	11,987	57,137
11	Rautjärvi	1911	4,680	230	4,910	681	600	—	600
12	Kirvu	1889	39,002	7,895	46,897	27,381	201,985	10,970	212,955
13	Jääski	1890	49,287	9,451	58,738	29,726	202,005	35,300	237,305
14	Antrea	1897	69,726	8,486	78,212	51,814	167,860	15,109	182,969
15	<b>Yhteensä — Summa</b>		<b>197,425</b>	<b>40,799</b>	<b>238,224</b>	<b>121,215</b>	<b>630,295</b>	<b>85,591</b>	<b>715,886</b>
<i>Äyräpään kihlakunta.</i> <i>Äyräpää härad.</i>									
16	Muolaa	1910	29,135	8,247	37,382	5,582	38,470	11,777	50,247
17	Kyyrölä	1896	1,648	361	2,009	—	—	—	—
18	Heinjoki	1876	13,041	3,044	16,085	6,024	3,300	—	3,300
19	Kivennapa	1911	23,850	5,282	29,132	13,009	159,825	42,346	202,171
20	Valkjärvi	1911	23,105	5,832	28,937	5,013	36,727	2,901	39,628
21	Rautu	1908	12,612	5,030	17,642	7,420	5,875	1,562	7,437
22	<b>Yhteensä — Summa</b>		<b>103,391</b>	<b>27,796</b>	<b>131,187</b>	<b>37,048</b>	<b>244,197</b>	<b>58,586</b>	<b>302,783</b>
<i>Käkisalmen kihlakunta.</i> <i>Keckholms härad.</i>									
23	Sakkola ja Metsäpirtti	1910	47,148	23,357	70,505	17,245	293,776	229,486	523,262
24	Pyhäjärvi	1897	20,112	6,508	26,620	948	75,105	12,224	87,329
25	Räisälä	1886	18,211	6,100	24,311	17,203	26,520	7,234	33,754
26	Käkisalmen pit.	1886	17,027	5,385	22,412	13,774	25,500	21,425	46,925
27	Kaukola	1913	19,123	7,420	26,543	6,197	51,833	8,634	60,467
28	Hiitola	1877	42,700	5,315	48,015	16,862	7,875	350	8,225
29	<b>Yhteensä — Summa</b>		<b>164,321</b>	<b>54,085</b>	<b>218,406</b>	<b>72,229</b>	<b>480,609</b>	<b>279,353</b>	<b>759,962</b>
<i>Kurkijoen kihlakunta.</i> <i>Kronborgs härad.</i>									
30	Kurkijoki	1900	20,469	7,496	27,965	—	13,085	3,105	16,190
31	Parikkala	1908	35,225	9,860	45,085	9,049	26,600	7,900	34,500
32	Jaakkima	1896	49,350	20,150	69,500	31,200	159,505	83,621	243,126
33	<b>Yhteensä — Summa</b>		<b>105,044</b>	<b>37,506</b>	<b>142,550</b>	<b>40,249</b>	<b>199,190</b>	<b>94,626</b>	<b>293,816</b>

10		11		12				13				14				15				16				17				18				19				20				21				22			
Tilivuotta varten päätetty taksoitus. För räkenskapsåret beslutet uttaxering. Taxation pour l'année.								Tulot. Inkomster. Recettes.																Menot. Utgifter. Dépenses.								Yhteensä — Summa. Sommas.															
Koko rahamäärä. Belopp. Somme totale.		Osittussumman 1,000 mkaa kohden. För 1,000 mk av premiefördelningsbeloppet. Par 1,000 mks des sommes pour calculer les primes.		Vakuutusmaksut. Forsäkringsavgifter. Primes.				Korot — Räkior. Intrests.				Jälleevakuutusvastuudella saatu — Av återförskrivning utspänt. Cote des réassureurs.				Muut tulot — Övriga inkomster. Autres recettes.				Valaus — Brnst. Déficit.				Vahingonkorvaukset. Skadestämningar. Payemens pour sinistres.				Hoivokustannukset. Förvaltningskostnader. Frais.				Jälleevakuutusmaksut. Återförskrivningar. Primes payées aux réassureurs.				Muut menot — Övriga utgifter. Autres dépenses.				Ylijäämä — Behållning. Bonis.							
Markkaa. — Mark.																																															
174,706	2:—	153,523	33,097	44,711	—	77,540	240,935	20,136	30,533	17,267	—	308,871	1																																		
84,944	2:20	81,723	12,612	10,351	—	—	30,090	11,291	36,151	2,681	24,473	104,686	2																																		
118,300	2:80	117,993	11,563	1,504	500	—	9,754	11,134	44,295	585	65,792	131,560	3																																		
16,204	1:—	16,600	5,178	—	—	—	518	2,566	1,154	—	17,540	21,778	4																																		
49,572	2:—	46,051	7,561	40,000	—	7,433	79,592	6,360	13,644	1,449	—	101,045	5																																		
49,173	2:25	33,688	4,121	75,265	138	35,147	119,095	5,191	24,073	—	—	148,359	6																																		
26,718	1:90	26,625	10,606	—	—	—	—	3,712	4,939	647	27,933	37,231	7																																		
519,617	—	476,203	84,738	171,831	638	120,120	479,984	60,390	154,789	22,629	135,738	853,530	8																																		
60,285	2:43	41,734	4,621	8,863	—	6,774	29,921	14,359	16,500	1,212	—	61,992	9																																		
54,498	2:20	49,245	14,437	—	—	3,053	57,137	8,758	—	840	—	66,735	10																																		
9,654	1:95	9,654	6,769	—	—	—	600	1,245	—	1,655	12,923	16,423	11																																		
123,836	2:50	191,562	28,471	104,168	—	—	212,955	13,683	53,774	—	43,789	324,201	12																																		
128,541	2:10	134,132	21,924	57,012	—	86,788	237,305	12,037	46,564	3,950	—	299,856	13																																		
167,325	2:—	143,303	4,399	80,672	—	97,589	177,622	14,352	133,989	—	—	325,963	14																																		
544,139	—	569,630	80,621	250,715	—	194,204	715,540	64,434	250,827	7,657	56,712	1,095,170	15																																		
109,506	2:97	106,394	12,115	—	—	—	50,247	9,602	11,237	13,189	34,234	118,509	16																																		
5,999	3:—	5,646	4,272	—	—	—	—	1,619	—	—	8,299	9,918	17																																		
35,043	2:04	33,033	3,429	—	—	—	3,300	7,051	—	86	26,025	36,462	18																																		
188,754	6:40	137,792	383	91,832	—	4,479	168,171	16,628	30,977	18,710	—	234,486	19																																		
76,848	2:50	64,027	—	—	4,102	—	39,628	7,239	11,085	1,367	8,810	68,129	20																																		
41,169	2:—	31,789	10,111	1,487	—	—	7,437	5,861	14,270	5,793	10,026	43,387	21																																		
457,319	—	378,681	30,310	93,319	4,102	4,479	268,783	48,000	67,569	39,145	87,894	510,891	22																																		
414,487	5:10	355,679	5,429	237,376	520	—	467,475	15,227	—	12,228	104,074	599,004	23																																		
70,076	2:50	61,186	10,562	29,674	—	217	87,179	7,948	1,882	4,630	—	101,639	24																																		
52,415	1:90	53,971	10,084	6,300	122	—	33,753	8,578	15,228	969	11,949	70,477	25																																		
51,781	2:30	46,555	9,007	19,660	648	—	46,925	5,194	9,660	2,116	11,975	75,870	26																																		
53,087	2:—	37,639	4,762	—	—	32,432	60,467	12,496	1,870	—	—	74,833	27																																		
96,030	2:—	78,516	15,814	—	100	—	8,225	14,042	—	24	72,139	94,430	28																																		
737,876	—	633,546	55,658	293,010	1,390	32,649	704,024	63,485	28,640	19,967	200,187	1,016,253	29																																		
70,604	2:37	48,180	28,115	—	—	—	16,190	3,299	—	—	56,806	76,295	30																																		
97,127	2:—	95,091	21,361	18,907	856	—	53,197	16,834	22,973	3,418	39,793	136,215	31																																		
200,205	2:50	186,562	8,076	85,625	—	61,730	243,126	28,440	64,370	6,057	—	341,993	32																																		
367,936	—	329,833	57,552	104,532	856	61,730	312,513	48,573	87,343	9,475	96,599	554,503	33																																		

1	2	3	4	5	6	7	8	9	
Yhdistys. (Lääni ja kunta.) Förening. (Län och kommun). Sociétés.	Tohinnon alkanuvuosi. Ränslets värtog år. Année de fondation.	Vakuutussumma vuoden päättyessä, jälleenvakuutettua osaa vähentämättä. Försäkringssumma vid årets slut utan avdrag av återförsäkringar. Sommes assurées à la fin de l'année, réass. non déduites.			Vuoden lopussa olevasta vakuutussummasta oli jälleenvakuutettua. Av försäkringssumman vid årets slut var återförsäkrat. Réassurances à la fin de l'année.	Tilivuoteen kuuluvat vahingot. Skador hörande till redovningsåret. Sinistres de l'année coulants.			
		Kiintelmistöä. Fastighet. Immeubles.	Irtaimistoa. Lösegendom. Meubles.	Koko vakuutussumma. Hela försäkringssumman. Somme totale.		Kiintelmistöä. Fastighet. Immeubles.	Irtaimistoa. Lösegendom. Meubles.	Koko korvaussumma. Hela beloppet. Somme totale.	
		1,000 markkaa. — 1,000 mark.				Markkaa. — Mark.			
<i>Sortavalan kihlakunta. Sordavala härad.</i>									
1	Ruskeala .....	1912	9,204	3,592	12,796	—	16,500	2,847	19,347
2	Sortavalan maalaisk. ....	1882	68,617	17,664	86,281	48,639	259,758	72,829	332,587
3	Uukuniemi .....	1910	14,188	5,163	19,351	7,478	33,500	5,420	38,920
4	<b>Yhteensä — Summa</b>		<b>92,009</b>	<b>26,419</b>	<b>118,428</b>	<b>56,117</b>	<b>309,758</b>	<b>81,096</b>	<b>390,854</b>
<i>Salmin kihlakunta. Salmis härad.</i>									
5	Impilahti .....	1911	17,427	3,131	20,558	15,613	100,357	59,945	160,302
6	Suistamo .....	1885	23,453	4,726	28,179	10,090	84,173	22,428	106,601
7	Salmi .....	1912	18,553	354	18,907	1,510	64,515	—	64,515
8	Suojärvi .....	1896	23,452	4,057	27,509	14,091	182,835	17,050	199,885
9	Korpiselkä .....	1921	6,838	1,141	7,979	6,524	43,350	2,000	45,350
10	Soanlahti .....	1895	8,088	2,827	10,915	5,089	14,600	500	15,100
11	<b>Yhteensä — Summa</b>		<b>97,811</b>	<b>16,236</b>	<b>114,047</b>	<b>52,917</b>	<b>489,830</b>	<b>101,923</b>	<b>591,753</b>
12	<b>Yhteensä Viipurin läänissä — Summa för Viborgs län</b>		<b>1,657,731</b>	<b>460,162</b>	<b>2,117,893</b>	<b>792,787</b>	<b>3,907,405</b>	<b>1,106,917</b>	<b>5,014,322</b>
<i>Mikkelin lääni. S:t Michels län. Heinolan kihlakunta. Heinola härad.</i>									
13	Heinolan kunta .....	1902	24,308	2,423	26,731	6,329	22,200	3,516	25,716
14	Sysmä .....	1888	24,668	7,882	32,550	24,554	28,334	6,025	34,359
15	Hartola .....	1910	22,283	5,262	27,545	15,016	8,560	330	8,890
16	Joutsa y. m. ....	1893	35,241	12,328	47,569	38,075	16,200	2,183	18,383
17	Mäntyharju .....	1884	54,486	12,780	67,266	13,453	443,425	72,339	515,764
18	<b>Yhteensä — Summa</b>		<b>160,986</b>	<b>40,675</b>	<b>201,661</b>	<b>97,427</b>	<b>518,719</b>	<b>84,393</b>	<b>603,112</b>
<i>Mikkelin kihlakunta. S:t Michels härad.</i>									
19	Mikkelin maalaiskunta .....	1882	48,748	15,217	63,965	37,835	139,228	97,255	236,483
20	Anttola .....	1912	10,271	3,091	13,362	7,059	48,000	11,300	59,300
21	Kangasniemi .....	1910	19,732	6,522	26,254	16,241	1,410	305	1,715
22	Ristina .....	1892	22,073	6,921	28,994	15,145	3,825	4,145	7,970
23	Hirvensalmi .....	1910	10,958	3,601	14,559	—	10,586	4,029	14,615
24	<b>Yhteensä — Summa</b>		<b>111,782</b>	<b>35,352</b>	<b>147,134</b>	<b>76,280</b>	<b>203,049</b>	<b>117,034</b>	<b>320,083</b>
<i>Juvan kihlakunta. Jokkas härad.</i>									
25	Juva .....	1910	41,255	10,647	51,902	23,268	111,616	15,193	126,809
26	Pieksämäki .....	1911	17,193	6,563	23,756	10,415	13,596	4,313	17,909
27	Jäppilä .....	1911	4,839	1,159	5,998	1,628	1,295	400	1,695
28	Haukivuori .....	1911	6,900	3,635	10,535	6,973	4,300	300	4,600
29	Virtasalmi .....	1911	9,815	3,024	12,839	6,484	3,545	365	3,910
30	Joroinen .....	1878	16,915	3,908	20,823	8,534	6,100	—	6,100
31	Puumala .....	1911	21,967	6,172	28,139	10,257	40,800	7,592	48,392
32	<b>Yhteensä — Summa</b>		<b>118,884</b>	<b>35,108</b>	<b>153,992</b>	<b>67,559</b>	<b>181,252</b>	<b>28,163</b>	<b>209,415</b>

10	11	12	13	14	15	16	17	18	19	20	21	22	
Tillvuotta varten päätetty taksoitus. För räkenskapsåret beslutet uttaxering. <i>Taxation pour l'année.</i>		Tulot. Inkomster. <i>Recettes.</i>					Menot. Utgifter. <i>Dépenses.</i>						Yhteensä. — Summa. <i>Somma.</i>
Koko rahamäärä. Belopp. <i>Somme totale.</i>	Ostusumman 1 000 mkaa kohd. För 1 000 mk av premie-förhållningsbeloppet. Par 1000 mk des sommes pour calculer les primes.	Vakuutusmaksut. Forsäkringsavgifter. <i>Primes.</i>	Korot. — Räkitor. <i>Intérêts.</i>	Jälkeenvakuutusyhtiöille saatu. — Av återforsäkringsbolag uppburen. <i>Cote des réassureurs.</i>	Muut tulot. — Övriga inkomster. <i>Autres recettes.</i>	Vajaus. — Brist. <i>Déficits.</i>	Vahingonkorvauskat. Skadeståndtäckning. <i>Payements pour sinistres.</i>	Hoitokustannukset. Förvaltningskostnader. <i>Fraks.</i>	Jälkeenvakuutusmaksut. Återforsäkringspremier. <i>Primes payées aux réassureurs.</i>	Muut menot. — Övriga utgifter. <i>Autres dépenses.</i>	Ylijäämä. — Behållning. <i>Bonns.</i>		
Markkaa. — Mark.													
40,580	3: 10	40,580	6,376	—	—	—	19,347	5,591	—	—	22,018	46,956	
218,772	2: 50	195,293	896	166,503	—	75,229	290,153	23,542	121,286	2,940	—	437,921	
48,518	2: 30	42,513	7,161	11,676	—	2,436	38,948	13,162	11,676	—	—	63,786	
<b>307,870</b>	—	<b>278,386</b>	<b>14,433</b>	<b>178,179</b>	—	<b>77,665</b>	<b>348,448</b>	<b>42,295</b>	<b>132,962</b>	<b>2,940</b>	<b>22,018</b>	<b>548,663</b>	
66,135	3: —	79,720	449	142,950	31	7,314	153,570	13,660	57,950	5,284	—	230,464	
102,832	3: 50	105,665	10,214	—	978	21,647	91,804	11,310	34,278	1,112	—	138,504	
68,065	3: 60	55,624	5,113	12,089	—	6,084	64,515	11,354	3,041	—	—	78,910	
168,423	5: 64	96,709	964	48,389	—	54,479	180,885	18,260	1,386	10	—	200,541	
22,340	2: 80	19,536	2,316	36,000	—	9,493	45,350	12,196	9,799	—	—	67,345	
28,704	2: 50	22,498	2,536	4,431	—	2,711	14,700	5,337	11,465	674	—	32,176	
<b>456,499</b>	—	<b>379,752</b>	<b>21,592</b>	<b>243,859</b>	<b>1,009</b>	<b>101,728</b>	<b>550,824</b>	<b>72,117</b>	<b>117,919</b>	<b>7,080</b>	—	<b>747,940</b>	
<b>5,552,873</b>	—	<b>5,149,106</b>	<b>776,358</b>	<b>1,808,717</b>	<b>16,993</b>	<b>843,155</b>	<b>4,882,859</b>	<b>729,567</b>	<b>1,417,872</b>	<b>190,748</b>	<b>1,373,283</b>	<b>8,594,329</b>	
55,574	2: —	58,426	9,888	—	94	—	25,716	7,930	13,663	2,158	18,941	68,408	
83,860	2: 15	85,466	34,844	32,862	537	—	45,059	12,336	52,758	5,334	38,222	153,709	
50,038	1: 75	50,022	12,546	13,689	—	—	8,890	9,824	26,710	1,631	29,202	76,257	
77,578	1: 60	45,148	2,592	13,740	—	29,495	18,383	8,971	58,510	5,111	—	90,975	
148,239	2: 10	135,363	32,905	168,191	701	246,514	515,864	22,463	44,145	1,202	—	583,674	
<b>415,289</b>	—	<b>374,425</b>	<b>92,775</b>	<b>228,482</b>	<b>1,332</b>	<b>276,009</b>	<b>613,912</b>	<b>61,524</b>	<b>195,786</b>	<b>15,436</b>	<b>86,365</b>	<b>973,023</b>	
133,278	2: —	116,651	21,408	131,751	—	43,769	236,483	13,400	50,800	12,896	—	313,579	
27,076	2: —	24,545	5,430	41,136	400	2,107	59,300	3,882	9,963	473	—	73,618	
56,832	2: —	50,454	13,284	623	—	—	1,125	8,168	24,036	1,120	29,912	64,361	
64,311	2: —	67,375	16,904	4,749	494	—	7,970	11,205	19,663	59	50,625	89,522	
29,118	2: —	26,362	7,783	—	—	—	13,625	2,976	—	355	17,189	34,145	
<b>310,615</b>	—	<b>285,387</b>	<b>64,809</b>	<b>178,259</b>	<b>894</b>	<b>45,876</b>	<b>318,503</b>	<b>39,631</b>	<b>104,462</b>	<b>14,903</b>	<b>97,726</b>	<b>575,225</b>	
131,457	2: 50	124,346	11,596	83,661	1,762	—	93,277	22,654	41,643	676	63,115	221,365	
57,386	2: —	52,015	14,638	4,791	—	—	17,909	11,538	15,595	3,008	23,394	71,444	
16,886	2: 50	18,059	4,721	—	—	—	1,695	1,105	8,841	—	11,139	22,780	
29,776	2: 50	26,579	1,383	1,864	5,095	—	4,600	2,858	12,137	584	14,742	34,921	
20,171	1: 40	17,299	3,892	844	75	—	3,910	2,861	10,239	—	5,100	22,110	
47,385	2: 15	47,385	8,657	2,142	578	—	6,100	6,890	13,934	540	31,298	58,762	
63,457	2: 08	62,982	10,399	9,341	—	—	48,392	7,888	23,836	—	2,606	82,722	
<b>366,518</b>	—	<b>348,665</b>	<b>55,286</b>	<b>102,643</b>	<b>7,510</b>	—	<b>175,883</b>	<b>55,794</b>	<b>126,225</b>	<b>4,808</b>	<b>151,394</b>	<b>514,104</b>	

1	2	3			4		5		6	7			8		9	
		Kiinteistöstä. Fastighet. Immeubles.	Irtaimistoa. Lösegendom. Meubles.	Koko vakuutussumma. Hela försäkringssumman. Somme totale.	1,000 markkaa. — 1,000 mark.		Markkaa. — Mark.			Tilivuoteen kuuluvat vahingot. Skador hörande till redovisningsåret. Sinistres de l'année coulante.		Koko korvaussumma. Hela beloppet. Somme totale.				
<p style="text-align: center;">Yhdistys. (Lääni ja kunta.) Förening. (Län och kommun). Sociétés.</p>																
<p style="text-align: center;"><i>Rantasalmen kihlakunta. Rantasalmi härad.</i></p>																
1	Rantasalmi y. m. ....	1892	54,437	27,113	81,550	44,798	262,676	65,450	328,126							
2	Sulkava .....	1910	18,487	3,891	22,378	11,956	17,669	7,910	25,579							
3	Sääminki .....	1887	60,526	27,124	87,650	39,001	185,643	182,429	368,072							
4	Kerimäki y. m. ....	1911	31,734	13,302	45,036	14,054	42,795	32,094	74,889							
5	Savonranta .....	1911	2,147	778	2,925	2,295	2,150	410	2,560							
6	Heinävesi .....	1894	21,922	6,072	27,994	13,000	193,140	7,253	200,393							
7	<b>Yhteensä — Summa</b>		<b>189,253</b>	<b>78,280</b>	<b>267,533</b>	<b>125,104</b>	<b>704,073</b>	<b>295,546</b>	<b>999,619</b>							
8	<b>Yhteensä Mikkelin läänissä — Summa för S:t Michels län .....</b>		<b>580,905</b>	<b>189,415</b>	<b>770,320</b>	<b>366,370</b>	<b>1,607,093</b>	<b>525,136</b>	<b>2,132,229</b>							
<p style="text-align: center;"><b>Kuopion lääni. Kuopio län.</b></p>																
<p style="text-align: center;"><i>Pielisjärven kihlakunta. Pielisjärvi härad.</i></p>																
9	Pielisjärvi .....	1871	<sup>1)</sup> 28,157	—	28,157	2,282	74,000	12,347	86,347							
10	Juuka .....	1912	21,983	8,485	30,468	21,918	251,993	21,747	273,740							
11	Nurmes y. m. ....	1902	50,573	22,001	72,574	31,073	255,163	61,603	316,766							
12	Rautavaara .....	1911	1,242	982	2,224	—	5,300	3,000	8,300							
13	<b>Yhteensä — Summa</b>		<b>101,955</b>	<b>31,468</b>	<b>133,423</b>	<b>55,273</b>	<b>586,456</b>	<b>98,697</b>	<b>685,153</b>							
<p style="text-align: center;"><i>Ilomantsin kihlakunta. Ilomants härad.</i></p>																
14	Eno .....	1912	18,137	5,802	23,939	9,076	72,410	24,617	97,027							
15	Pälkjärvi .....	1912	8,871	2,323	11,194	5,213	16,980	22,195	39,175							
16	Tohmajärvi .....	1911	35,067	6,532	41,599	39,542	131,422	54,964	186,386							
17	Kiihtelysvaara .....	1911	32,573	13,903	46,476	24,639	209,200	55,257	264,457							
18	Ilomantsi y. m. ....	1911	35,157	10,524	45,681	14,775	84,792	15,224	100,016							
19	<b>Yhteensä — Summa</b>		<b>129,805</b>	<b>39,084</b>	<b>168,889</b>	<b>93,245</b>	<b>514,804</b>	<b>172,257</b>	<b>687,061</b>							
<p style="text-align: center;"><i>Liperin kihlakunta. Läbels härad.</i></p>																
20	Kaavi .....	1902	24,870	8,671	33,541	8,503	47,179	21,566	68,745							
21	Liperi .....	1911	31,882	15,941	47,823	16,806	75,015	5,983	80,998							
22	Kontiolahdi .....	1912	33,259	11,762	45,021	18,491	72,477	64,113	136,590							
23	Polvijärvi .....	1910	22,709	6,174	28,883	10,940	18,145	7,408	25,553							
24	Kuusjärvi .....	1890	12,873	3,932	16,805	11,010	17,600	2,018	19,618							
25	Kitee .....	1893	31,812	11,143	42,955	13,667	23,300	9,115	32,415							
26	Rääkkylä .....	1887	12,785	3,499	16,284	5,210	18,487	10,714	29,201							
27	Kesälähti .....	1911	6,892	2,191	9,083	5,457	19,075	5,485	24,560							
28	<b>Yhteensä — Summa</b>		<b>177,082</b>	<b>63,313</b>	<b>240,395</b>	<b>90,084</b>	<b>291,278</b>	<b>126,402</b>	<b>417,680</b>							

<sup>1)</sup> Koskee sekä kiinteistöstä että irtaimistoa. — Hänför sig till såväl fastighet som lösegendom.

10		11		12		13		14		15		16		17		18		19		20		21		22			
Tilivuotta varten päätetty taksoitus. För räkenskapsåret beslutet uttaxering. Taxation pour l'année.				Tulot. Inkomster. Recettes.												Menot. Utgifter. Dépenses.								Yhteensä. — Summa. Sommes.			
Koko rahamäärä. Belopp. Sommes totales.		Ostussumman 1,000 mk:n kohdalla. För 1,000 mk av premieförteckningsbeloppet. Par 1,000 mk des sommes pour cacher les primes.		Vakuutusmaksut. Försäkringsavgifter. Primes.		Korok. — Räntor. Intrests.		Jälleevakontushyödyllisyyttä. — Av återforsäkringsbolag uppbörda. Cote des réassurances.		Muut tulot. — Övriga inkomster. Autres recettes.		Vajaus. — Brist. Déficit.		Vahingonkorvaukset. Skadenssköningar. Payemens pour sinistres.		Hoitokustannukset. Förvaltningskostnader. Frais.		Jälleevakuntusmaksut. Återforsäkringspremier. Primes payées aux réassureurs.		Muut menot. — Övriga utgifter. Autres dépenses.		Yhikmä. — Behållning. Bonts.					
Markkaa. — Mark.																											
189,910	2:—	179,211	20,717	98,336	—	44,603	236,564	32,698	70,859	2,746	—	342,867	1	50,273	2:13	50,016	15,316	19,465	40	—	25,579	8,647	20,824	702	29,085	84,837	2
297,943	3:—	259,144	29,628	48,722	10,882	95,652	368,072	21,112	40,846	13,998	—	444,028	3	111,177	2:30	103,403	11,607	20,969	—	74,889	9,715	21,568	1,151	28,656	135,979	4	
6,834	2:20	6,986	1,397	837	4	—	2,560	740	4,009	52	—	9,224	5	80,154	2:50	70,762	5,503	117,635	—	175,919	6,901	—	1,507	9,573	193,900	6	
736,291	—	669,522	84,168	305,964	10,926	140,255	883,583	79,813	158,106	20,156	—	1,210,835	7	1,828,713	—	1,677,999	297,038	815,348	20,662	462,140	1,991,881	236,762	584,579	55,303	404,662	3,273,187	8
74,394	2:50	74,394	4,268	8,634	100	26,490	86,347	17,640	9,899	—	—	113,886	9	100,729	3:—	93,905	5,083	214,057	—	75,256	273,740	13,533	98,938	2,090	—	388,301	10
201,009	2:70	201,009	32,558	181,593	—	—	316,766	33,680	61,321	84	3,309	415,160	11	8,327	2:60	8,327	4,182	—	—	8,300	2,811	—	85	1,313	12,509	12	
384,459	—	377,635	46,091	404,284	100	101,746	686,153	67,664	170,158	2,259	4,622	929,856	13	65,967	2:57	56,101	10,501	29,883	1,989	25,070	97,027	13,494	10,493	2,530	—	123,544	14
34,093	2:98	22,408	2,143	16,862	112	8,755	39,175	3,489	7,439	177	—	50,280	15	120,632	2:60	113,786	3,970	103,602	—	81,843	277,907	24,666	—	628	—	303,201	16
118,481	2:50	115,048	10,695	76,524	—	133,633	257,632	24,562	53,706	—	—	335,900	17	166,491	3:15	140,872	1,532	9,746	8,066	16,847	100,167	30,637	40,975	5,284	—	177,063	18
505,664	—	448,215	28,841	236,617	10,167	266,148	771,908	96,848	112,613	8,619	—	989,988	19	66,600	2:—	72,196	14,180	27,004	1,698	—	67,577	9,659	31,665	484	5,693	115,078	20
108,216	2:—	76,162	32,201	29,300	325	—	75,679	9,473	12,314	3,559	36,963	137,988	21	110,855	2:30	92,524	20,963	52,790	—	19,985	136,590	12,548	35,105	2,019	—	186,262	22
69,717	2:37	50,972	8,795	5,479	10,630	—	25,553	10,542	22,613	7,899	9,269	75,876	23	35,033	1:96	29,516	5,465	6,190	4,442	—	19,618	7,270	17,009	240	1,476	45,613	24
92,975	2:17	89,714	23,205	9,086	1,055	—	32,415	13,862	22,672	1,067	53,044	123,060	25	35,043	1:82	31,419	4,544	6,425	1,138	4,190	29,201	8,999	9,375	141	—	47,716	26
22,221	2:40	13,397	5,134	6,657	717	8,176	24,560	2,234	7,147	140	—	34,081	27	540,660	—	455,900	114,487	142,931	20,005	32,351	411,193	74,587	157,900	15,549	106,445	765,674	28

1	2	3	4	5	6	7	8	9	
Yhdistys. (Lään ja kunta.) Förening. (Län och kommun). Sociétés.	Toiminnan alkamivuosi. Rörelsens vidtes år. Année de fondation.	Vakuutussumma vuoden päättyessä, jälleenvakuutettua osaa vähentämättä. Försäkringssumma vid årets slut utan avdrag av återförsäkringar. Sommes assurées à la fin de l'année, réass. non déduites.				Vuoden lopussa olevasta vakuutussummasta on jälleen vakuutettu. Av försäkringssumman vid årets slut var återförsäkrat. Réassurances à la fin de l'année.	Tilivnoteen kuuluvat vahingot. Skador hörande till redovisningsåret. Sinistres de l'année coulante.		
		Kiinteistöä. Fastighet. Immeubles.	Irtaimistoa. Lösegendom. Meubles.	Koko vakuutussumma. Hela försäkringssumman. Somme totale.		Kiinteistöä. Fastighet. Immeubles.	Irtaimistoa. Lösegendom. Meubles.	Koko korvaussumma. Hela beloppet. Somme totale.	
		1,000 markkaa. — 1,000 mark.				Markkaa. — Mark.			
<i>Iisalmen kihlakunta.</i> <i>Idensalmi härad.</i>									
1	Iisalmen kunta y. m. ....	1887	97,967	35,250	133,217	55,068	140,968	60,858	201,826
2	Lapinlahti .....	1886	41,169	14,616	55,785	24,266	56,000	40,340	96,340
3	Kiuruvesi .....	1910	56,090	22,500	78,590	37,299	152,180	11,243	163,423
4	Nilsä y. m. ....	1911	59,525	23,639	83,164	11,003	33,593	22,608	56,201
5	<b>Yhteensä — Summa</b>		<b>254,751</b>	<b>96,005</b>	<b>350,756</b>	<b>127,636</b>	<b>382,741</b>	<b>135,049</b>	<b>517,790</b>
<i>Kuopion kihlakunta.</i> <i>Kuopio härad.</i>									
6	Pielavesi .....	1888	42,859	18,368	61,227	19,542	119,936	23,723	143,659
7	Keitele .....	1889	14,350	5,287	19,637	8,462	45,625	10,120	55,745
8	Tuusniemi .....	1911	13,236	5,388	18,624	10,731	73,760	8,191	81,951
9	Karttala .....	1883	45,620	31,011	76,631	15,446	245,433	36,700	282,133
10	<b>Yhteensä — Summa</b>		<b>116,065</b>	<b>60,054</b>	<b>176,119</b>	<b>54,181</b>	<b>484,754</b>	<b>78,734</b>	<b>563,488</b>
<i>Rautalammin kihlakunta.</i> <i>Rautalampi härad.</i>									
11	Rautalampi .....	1872	57,555	19,432	76,987	44,352	74,055	71,615	145,670
12	Vesanto .....	1875	18,775	6,192	24,967	16,279	10,661	2,140	12,801
13	Leppävirta .....	1870	62,789	13,325	76,114	39,782	56,245	125,558	181,803
14	Suonenjoki .....	1879	44,290	13,934	58,224	46,561	110,650	5,086	115,736
15	Hankasalmi .....	1879	30,236	8,236	38,472	12,932	352,880	24,500	377,380
16	<b>Yhteensä — Summa</b>		<b>213,645</b>	<b>61,119</b>	<b>274,764</b>	<b>159,906</b>	<b>604,491</b>	<b>228,899</b>	<b>833,390</b>
17	<b>Yhteensä Kuopion läänissä — Summa för Kuopio län</b>		<b>993,303</b>	<b>351,043</b>	<b>1,344,346</b>	<b>580,325</b>	<b>2,864,524</b>	<b>840,038</b>	<b>3,704,562</b>
<b>Vaasan lääni. — Vasa län.</b>									
<i>Ilmajoen kihlakunta.</i> <i>Ilmola härad.</i>									
18	Jalasjärvi .....	1911	41,080	17,393	58,473	12,367	29,350	17,282	46,632
19	Peräseinäjoki .....	1912	18,680	10,796	29,476	10,808	1,225	3,167	4,392
20	Kauhajoki .....	1904	47,593	33,742	81,335	22,555	139,292	15,515	154,807
21	Kurikka .....	1900	47,185	19,148	66,333	34,750	40,090	13,803	53,893
22	Ilmajoki y. m. ....	1870	49,052	36,867	85,919	21,480	140,930	62,192	203,122
23	<b>Yhteensä — Summa</b>		<b>203,590</b>	<b>117,946</b>	<b>321,536</b>	<b>101,960</b>	<b>350,887</b>	<b>111,959</b>	<b>462,846</b>
<i>Närpiön kihlakunta.</i> <i>Närpes härad.</i>									
24	Lappjärd och Tjöck .....	1911	20,000	13,154	33,154	13,094	3,000	1,305	4,305
25	Sideby <sup>1)</sup> .....	1907	—	—	—	—	—	—	—
26	Isojoki .....	1906	10,304	5,060	15,364	11,869	20,500	1,625	22,125
27	Karijoki .....	1897	17,370	6,862	24,232	14,788	30,260	20,705	50,965
28	Syd-Österbottens ömsesidiga brandstods-förening .....	1863	78,096	50,704	128,800	25,951	60,650	23,431	84,081
29	Teuva .....	1870	41,014	19,291	60,305	32,679	700	825	1,525
30	Korsnäs .....	1880	11,999	6,866	18,865	2,872	1,500	2,800	4,300
31	<b>Yhteensä — Summa</b>		<b>178,783</b>	<b>101,937</b>	<b>280,720</b>	<b>101,253</b>	<b>116,610</b>	<b>50,691</b>	<b>167,301</b>

<sup>1)</sup> Lopettanut toimintansa 31 p. jouluk. 1930. — Upphört med sin försäkringsverksamhet den 31 dec. 1930.

10	11	12	13	14	15	16	17	18	19	20	21	22	
Tillvunotta varten päätetty taksoitus. För räkenskapsåret beslutet uttaxering. <i>Taxation pour l'année.</i>		Tulot. Inkomster. <i>Recettes.</i>				Menot. Utgifter. <i>Dépenses.</i>							Yhteensä. — Summa. <i>Somma.</i>
Koko rahamäärä. Belopp. <i>Somme totale.</i>	Oskussumman 1,000 mk:aa kohti. För 1,000 mk av prämi- fordelningsvolymen. <i>Par 1,000 mk des sommes pour calculer les primes.</i>	Vakuutusmaksut. Försäkringsavgifter. <i>Primes.</i>	Korot. — Räntor. <i>Intérêts.</i>	Jälleevakuutusyhdistöillä saatu. — Av Aktieforsäkringsbolag uppbörda. <i>Cote des réassureurs.</i>	Muut tulot. — Övriga inkomster. <i>Autres recettes.</i>	Vajaus. — Brist. <i>Déficits.</i>	Vahingonkorvaukset. Skadeståndningar. <i>Paiements pour sinistres.</i>	Hollokustannukset. Förvalningskostnader. <i>Pris.</i>	Jälleevakuutusmaksut. Aktieforsäkringspremier. <i>Primes payées aux réassureurs.</i>	Muut menot. — Övriga utgifter. <i>Autres dépenses.</i>	Ylijäämä. — Debalans. <i>Boite.</i>		
298,055	2: 15	275,653	48,586	33,197	8,402	—	183,730	34,295	64,445	19,278	64,090	365,838	
142,855	2: 64	124,602	19,955	34,336	—	—	96,340	10,655	—	6,392	65,506	178,893	
167,930	2: —	136,091	34,686	67,555	—	—	163,447	19,644	1,514	148	53,579	238,332	
173,380	2: 07	158,227	7,813	20,009	34,639	—	56,201	17,059	43,361	67,281	36,786	220,688	
781,220	—	694,573	111,040	155,097	43,041	—	499,718	81,653	109,320	93,099	219,961	1,003,751	
Markkaa. — Mark.													
144,769	2: —	113,209	20,194	33,996	8,884	12,652	143,659	16,773	28,503	—	—	188,935	
38,653	2: —	27,124	7,982	17,108	24,918	—	52,345	6,568	18,219	—	—	77,132	
37,616	1: 84	34,953	3,752	20,991	—	3,314	36,950	5,069	20,991	—	—	63,010	
167,544	2: —	158,774	35,603	52,093	10,036	68,163	265,697	30,422	28,550	—	—	324,669	
388,582	—	334,060	67,531	124,188	43,838	84,129	498,651	58,832	96,263	—	—	653,746	
193,812	2: 20	163,801	3,304	367,043	3,804	174,373	585,639	20,247	94,358	12,081	—	712,325	
54,185	2: —	57,895	7,061	4,327	1,723	—	13,101	6,648	35,607	691	14,959	71,006	
205,750	2: 50	205,750	32,521	20,255	—	63,106	189,151	13,062	85,634	33,785	—	321,632	
150,463	2: 57	137,953	7,042	68,542	2,611	56,807	115,736	16,076	77,896	63,247	—	272,956	
92,821	2: 37	85,839	1,326	155,218	6,914	141,261	377,380	9,221	—	3,957	—	390,558	
697,031	—	651,238	51,254	615,385	15,052	435,547	1,281,007	65,254	293,495	113,761	14,959	1,768,476	
3,297,616	—	2,961,621	419,244	1,678,502	132,203	919,921	4,147,630	444,838	939,749	233,287	345,987	6,111,491	
125,155	2: —	120,066	29,249	1,768	—	—	46,632	9,450	18,007	8,389	68,605	151,083	
54,748	1: 84	62,027	8,590	1,928	—	—	4,392	7,245	17,787	500	42,621	72,545	
132,679	1: 55	107,409	25,967	36,964	—	34,827	154,807	10,602	35,760	3,998	—	205,167	
205,551	1: 55	99,102	29,145	22,278	1,800	—	53,893	17,334	26,567	8,238	46,293	152,325	
126,329	1: 50	164,387	32,816	50,780	—	24,164	203,122	20,167	37,821	11,037	—	272,147	
644,462	—	552,991	125,767	113,718	1,800	58,991	462,846	64,798	135,942	32,162	157,519	853,267	
52,874	1: 60	62,821	13,695	1,070	—	—	4,305	7,677	22,900	62	42,642	77,586	
—	—	—	2,577	—	2,066	1,967	—	736	—	5,874	—	6,610	
34,082	1: 93	34,082	3,758	9,060	—	—	22,125	2,359	10,892	462	11,062	46,900	
44,000	1: 67	36,976	3,846	29,024	282	2,408	50,965	5,108	16,422	41	—	72,536	
149,739	1: 10	202,364	47,294	49,250	938	—	84,081	20,702	47,489	4,800	142,774	299,846	
85,769	1: 25	85,769	30,454	5,512	3,358	—	10,878	11,790	27,791	6,871	67,763	125,093	
13,205	—: 70	14,871	6,318	430	—	—	4,300	1,942	2,403	75	12,899	21,619	
379,669	—	436,883	107,942	94,346	6,644	4,375	176,654	50,314	127,897	18,185	277,140	650,190	

1	2	3			4			5			6	7			8			9		
		Kiinteist.	Irtaimis-	Koko	Fastighet.	Lösegend-	Hela	Plussausances & la fin de l'année.	Kiinteist.	Irtaimis-		Koko	Fastighet.	Lösegend-	Koko	Skador hörande till redovisningsåret.	Sinistres de l'année coulante.	Kiinteist.	Irtaimis-	Koko
Yhdistys. (Lääni ja kunta.) Förening. (Län och kommun.) Sociétés.		Toiminnan alkamisvuosi. Börsens vidtog år Année de fondation.	Vakuutussumma vuoden päättyessä, jälleenvakuutettua osaa vähentämättä. Försäkringssumma vid årets slut utan avdrag av återförsäkringar. Sommes assurées à la fin de l'année, réass. non déduites.			Koko vakuutussumma. Hela försäkringssumman. Somme totale.			Vuoden lopussa olevasta vakuutussummasta oli jälleenvakuutettu. Av försäkringssumman vid årets slut var återförsäkrat. Plussausances & la fin de l'année.			Tilivuoteen kuuluvat vahingot. Skador hörande till redovisningsåret. Sinistres de l'année coulante.								
			1,000 markkaa. — 1,000 mark.									Markkaa. — Mark.								
<i>Korsholman kihlakunta. Korsholms härad.</i>																				
1	Malaks	1896	58,432	42,328	100,760	10,838	65,000	9,664	74,664											
2	Mustasaari	1898	47,533	23,888	71,421	38,327	2,250	1,400	3,650											
3	Kvevlaks	1900	15,690	10,309	25,999	9,578	—	400	400											
4	Replit	1899	9,968	6,652	16,620	2,866	590	—	590											
5	Laihia	1911	42,107	21,053	63,160	16,177	—	435	435											
6	Jurva	1864	31,613	27,569	59,182	23,673	3,700	2,005	5,705											
7	Vähäkylä	1866	19,573	10,406	29,979	16,990	—	8,825	8,825											
8	Isokyrö, vanh. yhd.	1911	31,826	14,625	46,451	17,985	6,400	10,791	17,191											
9	» nuor. »	1900	5,745	5,081	10,826	5,615	1,270	1,986	3,256											
10	Ylistaro	1911	37,907	24,803	62,710	25,364	29,350	12,670	42,020											
11	<b>Yhteensä — Summa</b>		<b>300,394</b>	<b>186,714</b>	<b>487,108</b>	<b>167,413</b>	<b>108,560</b>	<b>48,176</b>	<b>156,736</b>											
<i>Lapuan kihlakunta. Lappo härad.</i>																				
12	Vörå	1882	39,550	18,300	57,850	3,528	450	—	450											
13	Oravais	1910	18,053	5,140	23,193	4,882	—	—	—											
14	Maksmo	1881	6,822	2,793	9,615	4,936	1,000	2,945	3,945											
15	Nykarleby m. fl.	1882	23,109	15,821	38,930	19,465	3,900	1,625	5,525											
16	Munsala	1882	18,900	8,139	27,039	—	15,000	4,950	19,950											
17	Ylihärmä	1870	11,200	6,256	17,456	7,412	17,300	11,150	28,450											
18	Alahärmä	1882	22,432	9,916	32,348	14,646	77,389	14,729	92,118											
19	Kanhava	1862	46,610	16,037	62,647	30,604	9,700	2,630	12,330											
20	Lapua y. m.	1869	72,487	41,563	114,050	42,269	118,290	53,400	171,690											
21	<b>Yhteensä — Summa</b>		<b>259,163</b>	<b>123,965</b>	<b>383,128</b>	<b>127,742</b>	<b>243,029</b>	<b>91,429</b>	<b>334,458</b>											
<i>Pietersaaren kihlakunta. Pedersöre härad.</i>																				
22	Pedersöre m. fl.	1891	40,360	17,857	58,217	—	3,611	475	4,086											
23	Purmo	1911	14,699	3,500	18,199	230	—	—	—											
24	Larsmo <sup>1)</sup>	1891	3,013	1,628	4,641	7,592	2,500	—	2,500											
25	Kronoby	1910	27,985	13,634	41,619	4,171	1,900	910	2,810											
26	Terijärvi	1867	15,109	9,041	24,150	—	13,410	11,710	25,120											
27	Veteli	1910	11,987	8,766	20,753	4,150	4,160	6,109	10,269											
28	Perho	1887	7,455	3,020	10,475	10,475	16,000	15,968	31,968											
29	Halsua	1887	4,791	3,781	8,572	8,131	—	—	—											
30	Kaustinen	1887	15,433	8,060	23,493	5,866	—	—	—											
31	Karleby	1911	15,551	7,701	23,252	—	150	15,725	15,875											
32	Nedervetil	1872	3,746	1,635	5,381	—	1,500	500	2,000											
33	Kälviä	1911	15,086	2,335	17,421	6,148	370,700	26,000	396,700											
34	Ullava	1911	3,829	553	4,382	—	50	—	50											
35	Lohtaja	1887	11,321	4,320	15,641	4,380	25,000	14,200	39,200											
36	Himanka	1880	16,811	13,684	30,495	6,099	67,100	16,242	83,342											
37	Kannus	1887	18,517	5,835	24,352	6,011	11,000	—	11,000											
38	Toholampi y. m.	1883	3,997	2,142	6,139	4,380	5,150	—	5,150											
39	<b>Yhteensä — Summa</b>		<b>229,690</b>	<b>107,492</b>	<b>337,182</b>	<b>67,633</b>	<b>522,231</b>	<b>107,839</b>	<b>630,070</b>											

<sup>1)</sup> Lopettaa toimintansa v. 1931 lopussa. Vakuutusmaksut kannettu etukäteen joulukuussa v. 1930. — Upphör med sin

10		11		12		13		14		15		16		17		18		19		20		21		22	
Tilivuotta varten päätetty taksoitus. För räknenskapsåret beslutet uttaxering. <i>Taxation pour l'année.</i>						Tulot. Inkomster. <i>Recettes.</i>								Menot. Utgifter. <i>Dépenses.</i>										Yhteensä. — Summa. <i>Somma.</i>	
Koko rahamäärä. Belopp. <i>Somme totale.</i>		Ostusumman 1,000 mk:aa kohden. För 1,000 mk av premie-fördelningsbeloppet. Par 1,000 mk des sommes pour calculer les primes.		Vakuutusmaksut. Försäkringsavgifter. <i>Primes.</i>		Korot. — Räkintor. <i>Intérêts.</i>		Jälleenvakuutusyhdistöissä saatu. — Av återförsäkringsbolag uppbörts. <i>Cote des réassureurs.</i>		Muut tulot. — Övriga inkomster. <i>Autres recettes.</i>		Vajaus. — Brist. <i>Déficits.</i>		Vahingonkorvaukset. Skadeersättningarna. <i>Paiementes pour sinistres.</i>		Holtokustannukset. Förvaltningskostnader. <i>Frais.</i>		Jälleenvakuutusmaksut. Återförsäkringspremier. <i>Primes payées aux réassureurs.</i>		Muut menot. — Övriga utgifter. <i>Autres dépenses.</i>		Ylijäämä. — Behållning. <i>Bonis.</i>			
Markkaa. — Mark.																									
106,373	1: —	139,392	30,151	7,964	2,429	—	—	74,664	16,681	29,498	6,240	52,853	179,936	1											
135,405	1: 94	135,405	41,256	2,354	26	—	—	3,650	22,765	45,846	—	106,780	179,041	2											
32,722	1: 50	39,266	16,235	—	—	—	—	400	3,000	11,912	3,604	36,585	55,501	3											
24,249	1: 45	23,535	11,048	—	290	—	—	590	2,799	4,660	—	26,824	34,873	4											
96,532	1: 52	96,463	2,335	224	518	—	—	435	4,674	16,576	4,333	73,522	99,540	5											
59,182	1: —	59,182	4,381	—	62	—	—	5,705	3,098	3,387	1,615	49,820	63,625	6											
45,117	1: 26	45,117	25,327	4,837	65	—	—	8,825	4,237	21,714	6,626	33,944	75,346	7											
72,510	1: 50	69,756	19,245	—	3,486	—	—	17,191	5,612	25,463	21,826	22,395	92,487	8											
17,427	1: 50	17,841	4,856	2,357	10	—	—	3,256	2,512	5,865	4,420	9,011	25,064	9											
117,597	1: 80	127,774	3,448	10,505	—	—	—	42,020	18,200	36,757	10,763	33,997	141,727	10											
707,114	—	753,731	158,282	28,241	6,886	—	—	156,736	83,578	201,678	59,417	445,781	947,140	11											
89,119	1: 50	89,119	22,886	—	—	—	—	450	7,000	5,010	24,389	75,156	112,005	12											
46,251	1: 80	46,251	18,477	—	—	—	—	—	7,157	9,253	6,395	41,923	64,728	13											
17,926	1: 80	17,130	5,030	1,395	173	—	—	3,945	2,704	8,239	565	8,275	23,728	14											
64,868	1: 60	64,868	11,972	2,563	18	—	—	5,525	11,437	23,317	1,264	37,878	79,421	15											
27,438	1: —	25,784	5,112	—	—	—	—	14,395	2,190	—	583	13,728	30,896	16											
37,034	1: 80	32,365	2,330	8,187	2,450	6,623	—	28,450	2,020	19,966	1,519	—	51,955	17											
67,755	2: —	66,191	10,793	36,847	—	10,951	—	92,118	9,416	22,306	942	—	124,782	18											
122,794	2: —	66,955	9,513	2,743	—	—	—	12,330	11,770	48,752	—	6,359	79,211	19											
169,773	1: 50	168,858	29,994	—	—	56,201	—	171,690	18,532	43,222	21,609	—	255,053	20											
642,958	—	577,521	116,107	51,735	2,641	73,775	—	928,903	72,226	180,065	57,266	183,319	821,779	21											
95,735	1: 50	95,735	43,156	—	—	—	—	4,086	10,000	—	4,489	120,316	138,891	22											
38,284	2: 13	37,078	11,440	—	116	—	—	—	1,550	345	3,600	43,139	48,634	23											
—	—	—	6,539	7,852	—	2,779	—	2,500	3,649	10,723	298	—	17,170	24											
89,334	2: —	83,100	26,516	—	—	—	—	2,810	5,156	7,478	4,725	89,447	109,616	25											
37,806	1: 50	43,800	827	—	—	—	—	25,120	4,359	—	6,650	8,498	44,627	26											
41,526	2: —	17,503	2,518	—	—	2,793	—	10,269	6,278	6,267	—	—	22,814	27											
20,276	2: —	20,276	2,859	22,558	—	13,260	—	31,967	3,928	22,558	500	—	58,953	28											
12,857	1: 50	3,826	46	1,656	—	—	—	—	1,103	1,656	1,424	1,345	5,528	29											
24,466	1: —	21,549	5,250	—	—	—	—	—	6,224	4,361	1,263	14,951	26,799	30											
34,491	1: 50	40,679	36,524	—	4	—	—	15,875	8,793	—	1,469	51,070	77,207	31											
11,667	2: —	11,028	6,305	—	377	—	—	2,000	1,433	—	—	14,277	17,710	32											
39,197	2: 25	46,730	7,926	297,302	—	60,087	—	396,700	2,063	9,519	3,763	—	412,045	33											
3,782	—: 87	3,277	802	—	—	—	—	50	1,451	—	299	2,279	4,079	34											
17,317	1: —	21,063	8,972	20,188	—	—	—	39,200	2,372	7,570	—	1,081	50,223	35											
22,275	—: 70	6,752	1,984	10,767	—	78,758	—	87,297	3,068	—	7,896	—	98,261	36											
66,259	2: 62	33,760	982	—	—	—	—	11,000	5,853	1,893	3,222	12,774	34,742	37											
12,166	2: —	6,734	1,480	3,102	—	7,857	—	5,150	1,250	2,842	9,931	—	19,173	38											
567,438	—	492,890	164,126	363,425	497	165,534	—	634,024	68,530	75,212	49,529	359,177	1,186,472	39											

verksamhet år 1931. Premierna uppburas för år 1931 i december 1930.

1	2	3	4	5	6	7	8	9	
Yhdistys (Lääni ja kunta.) Förening. (Län och kommun.) Sociétés.	Toiminnan alkamisvuosi. Kokouksen vuorok. al. Années de fondation.	Vakuutussumma vuoden päättyessä, jälleenvakuutettua osaa vähentämättä. Försäkringssumma vid årets slut utan avdrag av återförsäkringar. Sommes assurées à la fin de l'année, réass. non déduites.				Vuoden lopussa olevasta vakuutussummasta oli jälleenvakuutettu. Av försäkringssumman vid årets slut var återförsäkrat. Réassurances à la fin de l'année.	Tilivuoteen kuuluvat vahingot. Skador hörande till redovisningsåret. Sinistres de l'année courante.		
		Kiinteistöstä. Fastighet. Immeubles.	Irtaimistoa. Lösegendom. Meubles.	Koko vakuutussumma. Hela försäkringssumman. Somme totale.	Kiinteistöstä. Fastighet. Immeubles.		Irtaimistoa. Lösegendom. Meubles.	Koko korvaussumma. Hela beloppet. Somme totale.	
		1,000 markkaa. — 1,000 mark.			Markkaa. — Mark.				
<i>Kuortaneen kihlakunta. Kuortane härad.</i>									
1	Lappajärvi y. m. ....	1867	31,006	25,000	56,006	28,773	18,890	3,370	22,260
2	Evijärvi .....	1895	7,992	4,262	12,254	10,843	7,500	2,000	9,500
3	Kortesjärvi .....	1911	15,478	11,263	26,741	—	15,600	4,979	20,579
4	Alajärvi .....	1911	18,985	5,547	24,532	4,613	6,900	567	7,467
5	Soini .....	1885	6,883	3,125	10,008	6,139	1,150	—	1,150
6	Lehtimäki .....	1880	7,227	1,890	9,117	5,039	2,100	216	2,316
7	Kuortane .....	1891	29,834	19,995	49,829	1,757	8,000	1,683	9,683
8	Alavus .....	1874	27,545	24,846	52,391	7,393	128,285	18,824	147,109
9	Töysä .....	1911	10,410	3,996	14,406	7,657	150	—	150
10	Virrat .....	1893	52,048	22,541	74,589	38,458	44,708	26,895	71,603
11	Ähtäri .....	1878	14,796	4,460	19,256	3,716	—	—	—
12	Yhteensä — Summa		222,204	126,925	349,129	114,888	233,283	58,534	291,817
<i>Laukaan kihlakunta. Laukas härad.</i>									
13	Laukaa .....	1890	33,410	10,127	43,537	24,009	45,300	15,006	60,306
14	Äänekoski .....	1916	22,834	5,345	28,179	20,621	5,900	3,100	9,000
15	Uurainen .....	1911	10,251	3,558	13,809	9,498	7,130	1,242	8,372
16	Jyväskylän pitäjä .....	1911	46,691	15,727	62,418	46,889	63,268	4,225	67,493
17	Petäjävesi .....	1890	11,546	4,118	15,664	11,127	500	—	500
18	Multia .....	1896	16,499	6,900	23,399	13,619	2,350	470	2,820
19	Keuru .....	1896	38,983	15,421	54,404	50,348	370,769	14,228	384,997
20	Pihlajavesi .....	1896	7,837	4,606	12,443	7,593	42,875	13,137	56,012
21	Yhteensä — Summa		188,051	65,802	253,853	183,704	538,092	51,408	589,500
<i>Viitasaaren kihlakunta. Viitasaari härad.</i>									
22	Saarijärvi .....	1911	47,173	31,448	78,621	48,348	119,155	72,850	192,005
23	Karstula .....	1910	28,616	11,783	40,399	19,733	20,900	12,238	33,138
24	Kivijärvi .....	1911	7,044	2,759	9,803	2,451	21,400	8,859	30,259
25	Pihlajavesi .....	1911	24,853	9,235	34,088	10,194	155,194	1,839	157,033
26	Viitasaari .....	1881	40,297	11,205	51,502	11,098	112,309	44,940	157,249
27	Kömi (Konginkangas) .....	1911	4,613	1,730	6,343	3,899	131,500	45,883	177,383
28	Sumiainen .....	1895	7,658	1,767	9,425	7,553	2,000	1,199	3,199
29	Yhteensä — Summa		160,254	69,927	230,181	103,276	562,458	187,808	750,266
30	Yhteensä Vaasan läänissä — Summa för Vasa län		1,742,129	900,708	2,642,837	967,369	2,675,150	707,844	3,382,994

10	11	12	13	14	15	16	17	18	19	20	21	22	
Tillvuohta varten päätetty taksoitus. Föräkningskapäret beslutet uttaxering. <i>Taxation pour l'année</i>		Tulot. Inkomster. <i>Recettes.</i>					Menot. Utgifter. <i>Dépenses.</i>						Yhteensä. — Summa. <i>Somma.</i>
Koko rahamäärä. Belopp. <i>Somme totale.</i>	Ostusumman 1,000 m:kaa kohden. För 1,000 mk av premie-fördelningsbeloppet. <i>Par 1,000 mk des sommes pour calculer les primes.</i>	Vakuutusmaksut. Försäkringsavgifter. <i>Primes.</i>	Korot. — Räkrot. <i>Intérêts.</i>	Jälkeenvakuutusyhdistyksen saatu. — Av återförsäkringsbolag utpöurita. <i>Cole des réassureurs.</i>	Muut tulot. — Övriga inkomster. <i>Autres recettes.</i>	Vajaus. — Brist. <i>Déficits.</i>	Vahingonkorvaukset. Skadeståndningar. <i>Payements pour sinistres.</i>	Hoitokustannukset. Förvaltningskostnader. <i>Frais.</i>	Jälkeenvakuutusmaksut. Återförsäkringspremier. <i>Primes payées aux réassureurs.</i>	Muut menot. — Övriga utgifter. <i>Autres dépenses.</i>	Ylijäämä. — Behållning. <i>Boris.</i>		
Markkaa. — Mark.													
124,128	.82	150,746	4,145	11,130	—	—	22,260	10,550	53,953	37,118	42,140	166,021	
22,875	1:86	18,196	3,846	4,750	5,627	833	9,500	2,339	7,429	13,984	—	33,252	
66,853	2:—	66,853	10,310	—	—	—	20,579	2,867	—	7,066	46,651	77,163	
41,464	1:50	32,524	11,781	—	—	—	7,467	4,150	5,167	10,159	17,362	44,305	
21,146	2:—	14,037	4,324	575	—	—	1,150	3,952	7,238	—	6,596	18,936	
17,899	1:75	15,471	3,756	1,278	49	—	2,316	3,727	7,354	9	7,148	20,554	
1,757	1:50	74,482	29,218	—	—	—	9,683	6,966	4,051	7,141	75,859	103,700	
105,607	2:—	105,607	26,629	29,345	396	14,999	147,109	9,174	18,183	2,510	—	176,976	
27,517	1:60	27,676	6,971	75	2,580	—	150	3,395	10,472	1,767	21,518	37,302	
119,429	1:55	110,738	28,889	30,796	336	—	71,603	21,831	60,647	—	16,678	170,759	
28,754	1:40	18,824	—	—	—	—	—	2,501	4,846	291	11,186	18,824	
577,429	—	635,154	129,869	77,949	8,988	15,832	291,817	71,452	179,340	80,045	245,138	867,792	
113,983	2:20	111,407	26,471	12,205	162	—	60,306	9,177	39,780	2,539	38,443	150,245	
68,174	2:20	68,175	13,441	4,943	—	—	9,000	2,166	38,821	14,872	21,700	86,559	
34,521	2:50	31,907	705	2,110	—	—	8,372	3,446	14,265	7,934	705	34,722	
159,641	2:43	156,196	28,865	53,052	—	—	142,493	15,875	50,865	12,911	15,969	238,113	
40,501	2:50	38,784	13,781	198	966	—	500	4,850	16,444	1,451	30,484	53,729	
44,903	1:80	44,903	8,125	4,065	—	—	3,020	5,310	24,090	—	24,673	57,093	
123,031	2:12	123,761	16,061	351,242	—	—	384,997	13,591	77,581	9,016	5,879	491,064	
25,266	—	22,220	7,067	42,734	—	—	28,106	2,572	22,801	3,039	15,503	72,021	
610,020	—	597,353	114,516	470,549	1,128	—	636,794	56,987	284,647	51,762	153,356	1,183,546	
163,832	2:—	143,206	774	73,800	—	80,765	192,005	14,700	69,886	21,954	—	298,545	
77,155	1:90	71,054	4,890	3,714	—	—	33,090	6,118	—	2,903	37,547	79,653	
29,408	3:—	27,809	3,157	—	—	29,080	38,556	4,233	—	17,257	—	60,046	
66,009	1:76	54,405	443	183,836	9,200	—	219,088	7,658	19,356	849	933	247,884	
115,394	2:—	115,394	8,495	33,784	—	58,245	157,249	20,915	24,843	12,911	—	215,913	
13,587	2:—	9,426	2,352	110,517	—	44,272	155,734	1,344	9,304	185	—	166,567	
19,377	1:80	19,377	3,424	1,133	—	—	3,199	2,758	9,367	—	8,610	23,934	
484,762	—	440,671	23,535	406,784	9,200	212,362	798,921	57,726	132,756	56,059	47,090	1,092,552	
4,613,852	—	4,487,194	940,144	1,606,747	37,784	530,869	3,486,695	525,611	1,317,537	404,425	1,868,470	7,602,738	

1	2	3	4	5	6	7	8	9	
Yhdistys. (Lääni ja kunta.) Förening. (Län och kommun.) Sociétés.	Tohinnan alkanut vuosi. Korkeisen viikot ja Année de fondation.	Vakuutussumma vuoden päättyessä, jälleenvakuutettua osaa vähentämättä. Försäkringssumma vid årets slut utan avdrag av återförsäkringar. Sommes assurées à la fin de l'année, réass. non déduites.				Vuoden lopussa olevasta vakuutussummasta oli jälleenvakuutettua. Av försäkringssumman vid årets slut var återförsäkrat. Réassurées à la fin de l'année.	Tilivuoteen kuuluvat vahingot. Skador hörande till redovisningsåret. Sinistres de l'année courante.		
		Kiinteistö. Fastighet. Immeubles.	Irtaimistoa. Lösegendom. Meubles.	Koko vakuutussumma. Hela försäkringssumman. Somme totale.	Kiinteistö. Fastighet. Immeubles.		Irtaimistoa. Lösegendom. Meubles.	Koko korvaussumma. Hela beloppet. Somme totale.	
		1,000 markkaa. — 1,000 mark.			Markkaa. — Mark.				
<b>Oulun lääni. — Uleåborgs län.</b>									
<i>Oulun kihlakunta. Uleå härad.</i>									
1	Tyrnävä .....	1898	22,567	10,752	33,319	25,272	5,800	27,768	33,568
2	Liminka .....	1870	12,281	4,171	16,452	14,861	20,800	2,500	23,300
3	Temmes .....	1871	3,451	1,826	5,277	3,466	—	—	—
4	Lumijoki .....	1911	13,130	6,895	20,025	20,025	250	—	250
5	Halluoto .....	1884	8,537	4,050	12,587	—	400	—	400
6	Muhos <sup>1)</sup> .....	1871	7,451	4,168	11,619	3,700	—	—	—
7	Utajärvi .....	1897	14,689	5,398	20,087	11,117	14,689	5,398	20,087
8	Ylikiihinki .....	1898	9,093	4,546	13,639	7,582	9,500	—	9,500
9	Haukipudas .....	1910	<sup>2)</sup> 53,780	—	53,780	36,061	10,800	12,181	22,981
10	Ii .....	1887	6,142	5,220	11,362	6,432	24,650	3,340	27,990
11	Pudasjärvi .....	1884	10,756	10,697	21,453	20,381	11,416	4,945	16,361
12	Kuusamo .....	1911	15,380	2,055	17,435	1,601	26,620	790	27,410
13	<b>Yhteensä — Summa</b>		<b>177,257</b>	<b>59,778</b>	<b>237,035</b>	<b>150,498</b>	<b>124,925</b>	<b>56,922</b>	<b>181,847</b>
<i>Saloisten kihlakunta. Salois härad.</i>									
14	Alavieska .....	1883	6,825	1,638	8,463	1,847	200	523	723
15	Kalajoki .....	1876	20,834	9,390	30,224	10,222	7,970	6,342	14,312
16	Rautio .....	1867	3,700	945	4,645	4,527	—	—	—
17	Ylivieska .....	1911	23,852	13,405	37,257	18,257	11,327	4,160	15,487
18	Sievi .....	1890	8,510	5,347	13,857	8,955	5,825	9,190	15,015
19	Pyhäjoki .....	1911	15,376	4,139	19,515	7,786	4,660	1,510	6,170
20	Merijärvi .....	1885	4,841	1,336	6,177	3,447	7,575	1,058	8,633
21	Oulainen .....	1910	15,082	4,590	19,672	5,370	24,420	10,060	34,480
22	Saloinen .....	1884	10,568	4,530	15,098	9,598	30,100	6,120	36,220
23	Salon emäseurak. ....	1892	11,225	5,511	16,736	7,283	2,050	1,460	3,510
24	Vihanti .....	1910	8,104	3,922	12,026	8,181	250	40	290
25	Rantsila .....	1871	11,590	4,923	16,513	12,505	2,450	1,200	3,650
26	<b>Yhteensä — Summa</b>		<b>140,507</b>	<b>60,176</b>	<b>200,683</b>	<b>97,978</b>	<b>96,827</b>	<b>41,663</b>	<b>138,490</b>
<i>Haapajärven kihlakunta. Haapajärvi härad.</i>									
27	Haapajärvi .....	1901	17,970	8,972	26,942	19,222	242,747	20,484	263,231
28	Reisjärvi .....	1922	15,399	5,235	20,634	15,438	15,500	7,248	22,748
29	Pyhäjärvi .....	1880	5,843	3,516	9,359	—	70	—	70
30	Kärsämäki .....	1876	9,899	3,925	13,824	4,861	1,680	—	1,680
31	Nivala .....	1911	21,500	12,500	34,000	12,752	16,000	10,845	26,845
32	Püppöla y. m. ....	1896	11,171	5,044	16,215	5,756	750	259	1,009
33	<b>Yhteensä — Summa</b>		<b>81,782</b>	<b>39,192</b>	<b>120,974</b>	<b>58,029</b>	<b>276,747</b>	<b>38,836</b>	<b>315,583</b>

<sup>1)</sup> Luvut vuodelta 1930. Vuodelta 1931 ei saatu tietoja. — Gäller för år 1930. Uppgifter för år 1931 ha icke erhållits. —

10	11	12	13	14	15	16	17	18	19	20	21	22	
Tillvuotta varten päättetty taksoitus. För räkenskapsåret besluten uttaxering. <i>Taxation pour l'année.</i>		Tulot. Inkomster. <i>Recettes.</i>				Menot. Utgifter. <i>Dépenses.</i>							Yhteensä. — Summa. <i>Somma.</i>
Koko rahamäärä. Belopp. <i>Somme totale.</i>	Ostusumman 1,000 mk:aa kohti. För 1,000 mk av ordentlig fördelningsbeloppet. Par 1,000 mk des sommes pour calculer les primes.	Vakutusmaksut. Försäkringsavgifter. <i>Primes.</i>	Korot. — Räkitor. <i>Intérêts.</i>	Jälleenvakuutusphyysisilla saatu. — Av Akerlöskä- riingsbolag uppbörta. <i>Cote des versements.</i>	Muut tulot. — Övriga Inkomster. <i>Autres recettes.</i>	Vajaus. — Brist. <i>Déficits.</i>	Vahingonkorvaukset. Skadeerstatningar. <i>Payements pour sinistres.</i>	Hotokustannukset. Förvaltningskostnader. <i>Fracts.</i>	Jälleenvakuutusmaksut. Akerlöskäriingspremier. <i>Primes payées aux verse- ments.</i>	Muut menot. — Övriga utgifter. <i>Autres dépenses.</i>	Yhisiänk. — Behållning. <i>Bonts.</i>		
Markkaa. — Mark.													
62,923	1: 80	62,323	19,689	18,939	—	—	33,568	1,045	47,876	10,986	7,476	100,951	1
34,077	1: 59	27,206	15,328	6,054	654	3,834	23,300	5,067	23,762	947	—	53,076	2
11,054	2: —	11,054	4,376	—	—	—	—	1,682	4,333	945	8,470	15,430	3
25,296	1: 25	25,003	9,875	—	—	—	—	4,382	27,458	1,705	1,333	34,878	4
25,172	2: —	25,145	5,713	—	—	—	400	1,863	—	—	28,595	30,858	5
—	—	—	—	—	—	—	—	—	—	—	—	—	6
51,558	2: 57	55,574	83	4,062	—	—	9,477	6,121	—	17,930	26,191	59,719	7
27,279	2: —	20,962	5,450	7,478	2,546	—	11,500	2,720	11,960	2,832	7,424	36,436	8
144,729	2: 60	120,908	11,750	6,278	287	—	22,981	12,249	66,150	8,658	29,185	139,223	9
29,490	2: 30	20,967	6,388	11,529	—	8,187	27,990	8,037	10,999	45	—	47,071	10
53,634	2: 50	34,159	10,160	12,732	—	—	16,361	6,405	21,162	11,030	2,093	57,051	11
47,646	2: 73	30,496	4,452	—	15	2,303	27,410	5,780	3,769	307	—	37,266	12
512,858	—	433,797	93,264	67,072	3,502	14,324	172,987	55,351	217,469	55,385	110,767	611,959	13
12,447	1: 44	8,010	3,103	145	—	—	723	1,610	2,193	2,378	4,354	11,258	14
46,533	1: 50	37,150	15,538	2,998	37	—	14,312	8,114	10,281	2,898	20,118	55,723	15
9,484	2: —	7,601	1,258	—	—	—	—	1,296	—	56	7,507	8,859	16
92,105	2: 52	92,105	5,190	5,068	—	—	15,487	7,364	32,024	—	47,488	102,363	17
29,050	2: —	26,313	8,789	7,732	983	—	15,015	4,469	11,370	1,311	11,652	43,817	18
36,960	2: —	36,960	9,206	1,407	—	—	6,170	5,345	9,525	223	26,310	47,573	19
9,745	1: 50	8,657	2,368	3,257	618	198	8,633	1,770	3,707	988	—	15,098	20
40,319	2: —	33,685	6,945	7,037	—	7,679	34,480	8,090	9,097	3,679	—	55,346	21
33,244	2: 20	30,968	4,395	19,348	—	1,564	36,220	3,784	16,271	—	—	56,275	22
29,885	1: 80	20,347	7,012	2,523	596	—	3,510	3,045	17,792	2,889	3,242	30,478	23
25,208	2: —	18,314	3,434	145	—	—	290	5,768	145	615	15,075	21,893	24
41,513	2: 40	41,513	15,175	2,363	—	—	3,650	—	12,083	4,351	38,967	59,051	25
406,493	—	361,623	82,413	52,023	2,234	9,441	138,490	50,655	124,488	19,388	174,713	507,734	26
72,969	2: 50	64,624	3,905	200,868	35	42,733	263,231	11,839	37,095	—	—	312,165	27
45,961	1: 96	10,641	1,048	18,806	—	15,396	22,748	4,807	16,136	2,200	—	45,891	28
25,232	2: 30	9,836	10,762	—	—	—	70	4,750	—	50	15,728	20,598	29
33,700	2: 20	21,341	6,012	1,002	38	—	1,510	3,762	9,658	456	13,007	28,393	30
83,396	2: 17	61,056	6,826	6,440	—	19,503	26,345	6,820	28,903	31,257	—	93,825	31
35,546	1: 96	22,975	10,788	257	1,498	—	1,008	4,369	8,989	730	20,422	35,518	32
296,804	—	190,473	39,341	227,373	1,571	77,632	315,412	36,347	100,781	34,693	49,157	536,390	33

<sup>2)</sup> Koskee sekä kiinteistöä että irtaimistoa. — Hänför sig till såväl fastighet som lösegendom.

1	2	3	4	5	6	7	8	9	
Yhdistys. (Lääni ja kunta.) Förening. (Län och kommun). Sociétés.	Toiminnan aikamäärävuosi. Börens värde og år Année de fondation.	Vakuutussumma vuoden päättyessä, jälleenvakuutettua osaa vähentämättä. Försäkringssumma vid årets slut utan avdrag av återförsäkringar. Sommes assurées à la fin de l'année, réass. non déduites.			Vuoden lopussa olevaa vakuutussummaa oli jälleenvakuutettu. Av försäkringssumman vid årets slut var återförsäkrat. Réassurées à la fin de l'année.	Tilivuoteen kuuluvat vahingot. Skador hörande till redovlingsåret. Sinistres de l'année coulante.			
		Kilntelmistö. Fastighet. Immeubles.	Irtaimisto. Lösegen- dom. Meubles.	Koko vakuutussumma. Hela försäkringssumman. Somme totale.		Kilntelmistö. Fastighet. Immeubles.	Irtaimisto. Lösegen- dom. Meubles.	Koko korvaussumma. Hela beloppet. Somme totale.	
		1,000 markkaa. — 1,000 mark.				Markkaa. — Mark.			
<i>Kajaanin kihlakunta. Kajana härad.</i>									
1	Paltamo .....	1872	15,044	11,003	26,047	10,144	33,810	7,089	40,899
2	Säräisniemi .....	1898	8,873	4,091	12,904	8,512	80	170	250
3	Hyrnysalmi .....	1874	3,584	1,211	4,795	4,737	9,554	1,900	11,454
4	Ristijärvi .....	1865	8,121	5,113	13,234	10,141	8,150	2,705	10,855
5	Suomussalmi .....	1922	11,348	2,984	14,332	13,299	69,324	1,659	70,983
6	Sotkamo .....	1911	35,676	13,617	49,293	20,142	185,351	44,721	230,072
7	<b>Yhteensä — Summa</b>		<b>82,646</b>	<b>38,019</b>	<b>120,665</b>	<b>66,975</b>	<b>306,269</b>	<b>58,244</b>	<b>364,513</b>
<i>Kemin kihlakunta. Kemi härad.</i>									
8	Kemin maalaiskunta .....	1868	32,927	11,033	43,960	16,731	1,250	—	1,250
9	Tervola .....	1911	20,083	5,956	26,039	9,074	36,000	4,867	40,867
10	Simo .....	1869	13,467	10,248	23,715	17,544	211,000	19,645	230,645
11	Alatornio .....	1867	36,896	19,879	56,775	—	2,421	1,501	3,922
12	Ylitornio .....	1870	33,731	14,343	48,074	439	24,878	16,013	40,891
13	Rovaniemi .....	1873	58,861	18,326	77,187	32,978	197,907	41,835	239,742
14	Kemijärvi .....	1911	38,331	7,066	45,397	14,172	84,250	1,000	85,250
15	Kuolajärvi .....	1915	4,797	767	5,564	2,688	13,758	500	14,258
16	<b>Yhteensä — Summa</b>		<b>239,098</b>	<b>87,618</b>	<b>326,711</b>	<b>98,826</b>	<b>571,464</b>	<b>85,361</b>	<b>656,825</b>
<i>Lapin kihlakunta. Lappmarkens härad.</i>									
17	Kittilä .....	1872	7,171	3,127	10,298	3,293	74,980	10,995	85,975
18	Sodankylä .....	1898	8,968	3,176	12,144	—	11,000	220	11,220
19	<b>Yhteensä — Summa</b>		<b>16,139</b>	<b>6,303</b>	<b>22,442</b>	<b>3,293</b>	<b>85,980</b>	<b>11,215</b>	<b>97,195</b>
20	<b>Yhteensä Oulun läänissä — Summa för Uleåborgs län</b>		<b>737,424</b>	<b>291,086</b>	<b>1,028,510</b>	<b>470,399</b>	<b>1,462,212</b>	<b>292,241</b>	<b>1,754,453</b>
<b>Koko maata käsittävä yhteenveto</b>									
21	Uudenmaan lääni .....		801,453	290,421	1,091,874	398,856	856,963	392,978	1,249,941
22	Turun ja Porin lääni .....		2,597,376	1,152,495	3,749,871	1,816,686	3,102,533	1,377,119	4,479,652
23	Ahvenanmaan maak. ....		10,629	7,009	17,638	7,463	150	—	150
24	Hämeen lääni .....		455,753	213,684	669,437	420,464	1,169,113	264,008	1,433,121
25	Viipurin » .....		1,657,731	460,162	2,117,893	792,787	3,907,405	1,106,917	5,014,322
26	Mikkelin » .....		580,905	189,415	770,320	366,370	1,607,093	525,136	2,132,229
27	Kuopion » .....		993,303	351,043	1,344,346	580,325	2,864,524	840,038	3,704,562
28	Vaasan » .....		1,742,129	900,708	2,642,837	967,369	2,675,150	707,844	3,382,994
29	Oulun » .....		737,424	291,086	1,028,510	470,399	1,462,212	292,241	1,754,453
30	<b>Yhteensä — Summa</b>		<b>9,576,703</b>	<b>3,856,023</b>	<b>13,432,726</b>	<b>5,820,719</b>	<b>17,645,143</b>	<b>5,506,281</b>	<b>23,151,424</b>

10	11	12	13	14	15	16	17	18	19	20	21	22	
Tillvuoita varten päätetty taksoitus. För räkenskapsåret beslutad uttaxering. Taxation pour l'année.		Tulot. Inkomster. Recettes.				Menot. Utgifter. Dépenses.							
Koko rahamäärä. Belopp. Somme totale.	Ostusumman 1,000 mk:aa kohti. — För 1,000 mk av premiefördelingsbeloppet. Par 1,000 mk des sommes pour calculer les primes	Vakuutusmaksut. Försäkringsavgifter. Primes.	Korot. — Räkantor. Intérêts.	Jälleenvakuutusyhdistöillä saatu. — Av återförsäkringsbolag uppburda. Cote des réassureurs.	Muut tulot. — Övriga inkomster. Autres recettes.	Vajaus. — Brist. Déficit.	Vahingonkorvaukset. Skadeståndningar. Paiements pour sinistres.	Hoitokustannukset. Förvaltningskostnader. Frais.	Jälleenvakuutusmaksut. Aterförsäkringspremier. Primes payées aux réassureurs.	Muut menot. — Övriga utgifter. Autres dépenses.	Yhtisim. — Behållning. Borta.		Yhteensä. — Summa. Sommes.
Markkaa. — Mark.													
69,835	2: 60	66,485	7,262	8,162	1,200	—	40,899	12,595	25,096	—	4,519	83,109	1
43,186	3: —	31,000	5,791	—	—	—	1,599	5,089	24,743	1,679	3,681	36,791	2
15,943	3: 32	8,585	800	9,460	—	—	5,530	3,227	9,460	—	628	18,845	3
32,356	2: 50	24,636	5,867	8,692	—	—	10,855	2,217	17,382	42	8,699	39,195	4
49,495	2: 90	40,689	1,440	65,188	6,765	—	70,883	3,667	30,500	1,250	7,782	114,082	5
126,561	2: 57	97,115	15,305	99,110	—	83,187	230,072	18,937	43,716	1,992	—	294,717	6
<b>337,376</b>	—	<b>268,510</b>	<b>36,465</b>	<b>190,612</b>	<b>7,965</b>	<b>83,187</b>	<b>359,838</b>	<b>45,732</b>	<b>150,897</b>	<b>4,963</b>	<b>25,309</b>	<b>586,739</b>	7
126,305	2: 82	120,021	27,074	—	37	—	1,250	11,560	42,000	17,159	75,163	147,132	8
56,177	2: 08	42,469	12,722	—	255	5,191	40,867	5,566	14,070	134	—	60,637	9
53,667	2: 23	38,401	6,432	—	775	—	30,345	4,840	—	700	9,723	45,608	10
76,776	1: 32	81,232	17,382	—	—	—	6,431	12,435	—	865	78,883	98,614	11
72,053	1: 50	62,189	14,014	—	—	—	40,837	10,929	3,100	215	21,122	76,203	12
171,610	2: 17	164,343	29,726	111,703	791	39,875	239,742	24,617	71,703	10,376	—	346,438	13
92,854	2: —	55,100	6,724	30,377	—	17,721	62,000	17,544	30,378	—	—	109,922	14
17,700	2: 70	4,253	1,277	—	1,730	6,173	10,457	2,930	—	46	—	13,433	15
<b>667,142</b>	—	<b>568,008</b>	<b>115,351</b>	<b>142,080</b>	<b>3,588</b>	<b>68,960</b>	<b>431,929</b>	<b>90,421</b>	<b>161,251</b>	<b>29,495</b>	<b>184,891</b>	<b>897,987</b>	16
28,550	2: 49	23,139	1,411	62,052	72	18,940	88,296	9,155	6,605	1,558	—	105,614	17
24,643	1: 82	19,671	5,477	—	32	—	1,000	5,510	—	620	18,050	25,180	18
<b>53,193</b>	—	<b>42,810</b>	<b>6,888</b>	<b>62,052</b>	<b>104</b>	<b>18,940</b>	<b>88,296</b>	<b>14,665</b>	<b>6,605</b>	<b>2,178</b>	<b>18,050</b>	<b>130,794</b>	19
<b>2,273,866</b>	—	<b>1,865,221</b>	<b>373,722</b>	<b>741,212</b>	<b>18,964</b>	<b>272,484</b>	<b>1,507,952</b>	<b>293,171</b>	<b>761,491</b>	<b>146,102</b>	<b>562,887</b>	<b>3,271,603</b>	20

## — Sammandrag för hela landet.

2,210,216	—	2,189,801	328,336	373,174	7,309	50,580	1,147,931	371,805	533,003	64,543	831,918	2,949,200	21
7,476,699	—	7,376,347	1,773,534	2,082,824	33,469	296,887	4,287,312	849,430	2,754,589	696,666	2,975,064	11,563,061	22
24,577	—	26,257	7,505	—	—	—	150	2,779	12,669	2,918	15,246	33,762	23
1,416,552	—	1,378,343	202,160	877,870	28,449	38,273	1,433,157	168,527	475,987	60,976	386,448	2,525,095	24
5,552,873	—	5,149,106	776,358	1,808,717	16,993	843,155	4,882,859	729,567	1,417,872	190,748	1,373,283	8,594,329	25
1,828,713	—	1,677,999	297,038	815,348	20,662	462,140	1,991,881	236,762	584,579	55,303	404,662	3,273,187	26
3,297,616	—	2,961,621	419,244	1,678,502	132,203	919,921	4,147,630	444,838	939,749	233,287	345,987	6,111,491	27
4,613,852	—	4,487,194	940,144	1,606,747	37,784	530,869	3,486,695	525,611	1,317,537	404,425	1,868,470	7,602,738	28
2,273,866	—	1,865,221	373,722	741,212	18,964	272,484	1,507,952	293,171	761,491	146,102	562,887	3,271,603	29
<b>28,694,964</b>	—	<b>27,111,889</b>	<b>5,118,041</b>	<b>9,984,394</b>	<b>295,883</b>	<b>3,414,309</b>	<b>22,885,567</b>	<b>3,622,490</b>	<b>8,797,476</b>	<b>1,854,968</b>	<b>8,763,965</b>	<b>45,924,466</b>	30

Vakuutusolot. — Försäkringsväsendet. 1931. B.



II.

**PALOVAKUUTUS — BRANDFÖRSÄKRING.**

*ASSURANCE CONTRE L'INCENDIE.*

**VARAT JA VELAT — TILLGÅNGAR OCH SKULDER.**

*PROPRIÉTÉS ET DETTES.*

---

1	2	3	4			5	6
			Varat. Tillgångar. Actijs.				
Yhdistys. (Lääni ja kunta.) Förening. (Län och kommun.) Sociétés.	Tallessaka, obligatioita ja kassa. Depositiomer, obligatio- mer o. kassa. Dépôts, obligations et caisses.	Kyönnetyt lahjoja. Beviljade län. Prêts.	Suorttamatta olevia velkainsumaksuja. Uteslående premier. Primes échues.	Muita varoja. Övriga tillgångar. Autres actifs.	Vajaus. Briæl. Déficit.		
Markkaa. — Mark.							
<b>Uudenmaan lääni.</b> <b>Nylands län.</b>							
<i>Raaseporin kihlakunta.</i> <i>Raseborgs härad.</i>							
1	Karjalohja ja Sammatti .....	92,298	—	5,941	—	—	
<i>Lohjan kihlakunta.</i> <i>Lojo härad.</i>							
2	Pusula .....	173,124	2,000	61,794	—	—	
<i>Helsingin kihlakunta.</i> <i>Helsinge härad.</i>							
3	Nurmijärvi .....	35,581	—	20,482	1,465	11,142	
4	Mäntsälä .....	47,720	—	20,219	—	—	
5	Sibbo .....	930,325	—	18,032	426	—	
6	Pornainen .....	33,282	—	1,038	—	392	
7	Tuusula .....	24,617	—	5,646	—	—	
8	Askola .....	263,555	11,751	14,284	—	—	
9	<b>Yhteensä — Summa</b>	<b>1,355,080</b>	<b>11,751</b>	<b>79,701</b>	<b>1,891</b>	<b>11,534</b>	
<i>Pernajan kihlakunta.</i> <i>Pernå härad.</i>							
10	Östra Nylands Brandstodsförening — Itä- Uudenmaan paloapuyhdistys .....	2,030,420	—	1,221,133	5,000	—	
11	Liljendal .....	259,915	—	1,427	1	9,375	
12	Artjärvi .....	295,717	—	5,986	21,000	—	
13	Lapträsk .....	316,964	—	11,179	—	—	
14	Elimäki .....	455,813	—	2,917	—	—	
15	Iitti .....	469,561	1,000	7,667	623	—	
16	Jaala .....	61,812	—	4,806	—	—	
17	Orimattila .....	446,679	—	13,681	—	—	
18	<b>Yhteensä — Summa</b>	<b>4,336,881</b>	<b>1,000</b>	<b>1,268,796</b>	<b>26,624</b>	<b>9,375</b>	
19	<b>Yhteensä Uudenmaan läänissä — Summa för Nylands län .....</b>	<b>5,937,383</b>	<b>14,751</b>	<b>1,416,232</b>	<b>28,515</b>	<b>20,909</b>	
<b>Turun ja Porin lääni.</b> <b>Abo och Björneborgs län.</b>							
<i>Vehmaan kihlakunta.</i> <i>Vehmo härad.</i>							
20	Vehmaa .....	424,246	—	12,214	—	—	
21	Taivassalo .....	528,417	—	610	—	—	
22	Laitila .....	1,066,935	—	12,773	—	—	
23	<b>Yhteensä — Summa</b>	<b>2,019,598</b>	—	<b>25,597</b>	—	—	
<i>Mynämäen kihlakunta.</i> <i>Virmo härad.</i>							
24	Mynämäki y. m. ....	879,112	—	58,749	53,142	—	
25	Rymättylä y. m. ....	80,394	—	459	2,571	2,823	
26	Rymättylän tilatt. paloapuyhdistys .....	61,398	—	—	—	—	
27	Nagu .....	185,374	70,000	—	18,182	693	
28	Korpo m. fl. ....	—	—	—	—	—	
29	Iniö .....	16,171	—	—	—	—	
30	<b>Yhteensä — Summa</b>	<b>1,222,449</b>	<b>70,000</b>	<b>59,208</b>	<b>73,895</b>	<b>3,516</b>	

7	8	9	10	11	12	13	14	
		Velat. Skulder. Passifs.						
Vararahasto. Reservfond. Reserve.	Muut rahastot. Övriga fondar. Autres fonds.	Muualta kuin omasta vararahastosta saadut lainat. Lain, dock loken ur för- eningens egne fondar. Emprunt, exceptés ces dans la col. 14.	Suorittamatta olevat korvaukset. Oreglerade skador. Strukturer non payés.	Muut velat. Övriga skulder. Autres passifs.	Ylijäämä. Behållning. Bonita.	Yhteensä. Summa. Sommes.	Yhdistyksen omia varoja jal- lasten yhdistyksen liikkeeseen. Lån ur föreningens egne fondar. Emprunt des fonds propres de la société.	
Markkaa. — Mark.								
90,411	5,941	—	—	—	1,887	98,239	—	1
62,814	174,104	—	—	—	—	236,918	—	2
13,932	—	—	7,500	47,238	—	68,670	—	3
7,258	6,722	—	24,110	28,000	1,849	67,939	—	4
527,157	421,626	—	—	—	—	948,783	—	5
35,042	400	—	—	1,149	—	36,591	1,879	6
24,100	—	—	5,730	—	433	30,263	—	7
110,091	179,499	—	—	—	—	289,590	—	8
717,580	608,247	—	37,340	76,387	2,282	1,441,836	1,879	9
2,656,183	479,843	—	72,000	48,527	—	3,256,553	839,755	10
124,049	135,034	—	—	11,635	—	270,718	—	11
86,100	199,813	—	—	—	36,790	322,703	—	12
179,457	—	—	—	—	148,686	328,143	—	13
147,187	300,740	—	10,803	—	—	458,730	—	14
295,984	141,149	650	—	—	41,068	478,851	—	15
21,318	40,494	—	—	4,806	—	66,618	—	16
310,836	149,524	—	—	—	—	460,360	—	17
3,821,114	1,446,597	650	82,803	64,968	226,544	5,642,676	839,755	18
4,691,919	2,234,889	650	120,143	141,355	230,713	7,419,669	841,634	19
209,061	202,012	—	—	25,387	—	436,460	—	20
108,291	420,736	—	—	—	—	529,027	—	21
430,138	636,797	—	—	—	12,773	1,079,708	—	22
747,490	1,259,545	—	—	25,387	12,773	2,045,195	—	23
538,625	399,236	—	—	—	53,142	991,003	—	24
12,346	67,548	—	4,072	1,781	—	86,247	—	25
61,334	64	—	—	—	—	61,398	—	26
73,616	181,758	—	18,875	—	—	274,249	—	27
—	—	—	—	—	—	—	—	28
6,682	9,489	—	—	—	—	16,171	—	29
693,103	658,095	—	22,947	1,781	53,142	1,429,068	—	30

1	2	3	4			5	6
			Varat. Tillgångar. Actifs.				
Yhdistys. (Lääni ja kunta.) Förening. (Län och kommun.) Sociétés.	Talletuksia, obligatiolain ja kassa. Depositioner, obligatio- ner o. kassa. Dépôts, obligations et caisses.	Kyönnettyjä lainoja. Beviljade lån. Prêts.	Suorittamatta olevia vakuutusmaksuja, Utlestende premier. Primes échues.	Muita varoja. Övriga tillgångar. Autres actifs.	Vastaus. Bistat. Déficits.		
	Markkaa. — Mark.						
<i>Piikkiön kihlakunta. Päikkis härad.</i>							
1 Paimio .....	686,446	100,000	17,905	20,750	—	—	
2 Sauvo y. m. ....	307,164	102,000	24,407	5,943	—	—	
3 Pargas .....	1,354,580	407,000	2,858	2	—	—	
4 <b>Yhteensä — Summa</b>	<b>2,348,190</b>	<b>609,000</b>	<b>45,170</b>	<b>26,695</b>	—	—	
<i>Halikon kihlakunta. Halikko härad.</i>							
5 Kimito m. fl. ....	981,442	—	—	14,272	—	472	
6 Perniö .....	668,772	—	7,418	61,237	—	—	
7 Finby .....	270,313	—	721	10,728	—	—	
8 Kisko y. m. ....	348,665	—	11,584	9,700	—	—	
9 Kiikala .....	406,272	—	24,921	—	—	—	
10 Halikko y. m. ....	218,188	218,315	56,923	10,001	—	61,421	
11 Uskela y. m. ....	1,484,243	—	187,298	12,525	—	—	
12 <b>Yhteensä — Summa</b>	<b>4,377,895</b>	<b>218,315</b>	<b>288,865</b>	<b>118,463</b>	—	<b>61,893</b>	
<i>Uvilan kihlakunta. Ulvsby härad.</i>							
13 Ulvila y. m. ....	243,190	634,000	22,640	14,460	—	—	
14 Nakkila .....	632,614	77,500	—	—	—	—	
15 Merikarvia y. m. ....	303,712	—	50,012	15,080	—	—	
16 Kiukainen y. m. ....	2,924,407	41,400	37,479	2,146	—	—	
17 Lappi .....	268,827	40,400	67,185	6,179	—	—	
18 Rauman maaseurak.	196,872	—	2,613	1,873	—	—	
19 <b>Yhteensä — Summa</b>	<b>4,569,622</b>	<b>793,300</b>	<b>179,929</b>	<b>39,738</b>	—	—	
<i>Ikaalisten kihlakunta. Ikaalis härad.</i>							
20 Ikaalinen .....	485,411	—	3,860	—	—	11,200	
21 Jämijärvi .....	121,514	—	3,830	7,023	—	144	
22 Parkano .....	253,032	—	—	8,601	—	—	
23 Kankaanpää y. m. ....	519,260	114,700	33,864	200	—	—	
24 Hämeenkyrö .....	491,542	40,000	4,764	9,867	—	—	
25 Viljakkala .....	159,725	—	360	13,266	—	—	
26 <b>Yhteensä — Summa</b>	<b>2,080,484</b>	<b>154,700</b>	<b>46,678</b>	<b>38,957</b>	—	<b>11,344</b>	
<i>Tyrvään kihlakunta. Tyrväs härad.</i>							
27 Karkku y. m. ....	581,026	—	1,336	—	—	104,008	
28 Mouhijärvi .....	204,998	—	24,802	60,596	—	—	
29 Lavia .....	120,930	55,442	13,973	10,810	—	30,362	
30 Tyrvää y. m. ....	1,433,958	46,000	—	9,749	—	—	
31 <b>Yhteensä — Summa</b>	<b>2,340,912</b>	<b>101,442</b>	<b>40,111</b>	<b>81,155</b>	—	<b>134,370</b>	
<i>Loimaan kihlakunta. Loimijoki härad.</i>							
32 Vampula .....	112,996	—	1,030	—	—	—	
33 Punkalaidun .....	324,141	—	4,176	101	—	—	
34 Loimaa y. m. ....	1,446,986	819,000	4,345	19,486	—	—	
35 Kokemäki y. m. ....	42,578	115,500	385,788	50,218	—	129,627	
36 Köyliön Vuorenmäa	65,916	—	1,685	—	—	—	
37 Huitinen y. m. ....	703,995	25,000	13,034	49,893	—	—	
38 <b>Yhteensä — Summa</b>	<b>2,696,612</b>	<b>959,500</b>	<b>410,058</b>	<b>119,698</b>	—	<b>129,627</b>	

7	8	9	10	11	12	13	14	
		Velat. Skulder. Passifs						
Vararaha- Reservfond. Räserve.	Munt rahastot. Õvriga fondid. Autres fonds.	Munala kuin omasta vararahastosta saatut lainat. Lain, dock icke ur för- enhagens egna fonden. Emprunt, exceptés cas dans la col. 14.	Suorittamatta olevat korvaukset. Oreglerade skador. Svinets non payés.	Munt velat. Õvriga skulder. Autres passifs.	Yhjänsä. Behållning. Bont.	Yhteensä. Summa. Sommes.	Yhdistyksen omia varoja lai- nattu yhdistyksen liikeseen. Lån ur föreningens egna fonden. Emprunt des fonds propres de la société.	
Markkaa. — Mark.								
660,000	123,178	—	—	—	41,923	825,101	—	1
243,206	196,308	—	—	—	—	439,514	—	2
1,250,000	329,763	—	—	—	184,677	1,764,440	—	3
<b>2,153,206</b>	<b>649,249</b>	—	—	—	<b>226,600</b>	<b>3,029,055</b>	—	4
657,301	164,390	—	129,883	44,612	—	996,186	—	5
238,465	415,774	—	—	—	83,188	737,427	—	6
83,465	185,523	—	—	—	12,774	281,762	—	7
288,720	69,644	—	—	2,641	8,944	369,949	—	8
236,985	174,489	—	—	—	19,719	431,193	—	9
374,623	190,225	—	—	—	—	564,848	—	10
410,804	1,146,107	—	48,471	70	78,614	1,684,066	—	11
<b>2,290,363</b>	<b>2,346,152</b>	—	<b>178,354</b>	<b>47,323</b>	<b>203,239</b>	<b>5,065,431</b>	—	12
233,962	670,328	—	10,000	—	—	914,290	—	13
79,093	631,021	—	—	—	—	710,114	—	14
83,913	214,278	—	28,100	—	42,513	368,804	—	15
2,117,989	804,209	—	88,234	—	—	3,005,432	—	16
114,904	259,939	—	—	—	7,748	382,591	—	17
43,935	156,687	—	—	736	—	201,358	—	18
<b>2,673,796</b>	<b>2,736,462</b>	—	<b>121,334</b>	<b>736</b>	<b>50,261</b>	<b>5,582,589</b>	—	19
90,567	565,904	—	—	—	—	656,471	156,000	20
112,511	20,000	—	—	—	—	132,511	—	21
71,031	182,001	—	—	—	8,601	261,633	—	22
344,121	323,903	—	—	—	—	668,024	—	23
107,113	438,668	—	—	392	—	546,173	—	24
109,463	24,671	—	—	—	39,217	173,351	—	25
<b>834,806</b>	<b>1,555,147</b>	—	—	<b>392</b>	<b>47,818</b>	<b>2,438,163</b>	<b>156,000</b>	26
686,370	—	—	—	—	—	686,370	—	27
48,362	150,659	—	—	—	91,375	290,396	—	28
66,907	153,638	10,972	—	—	—	231,517	—	29
631,642	858,065	—	—	—	—	1,489,707	—	30
<b>1,433,281</b>	<b>1,162,362</b>	<b>10,972</b>	—	—	<b>91,375</b>	<b>2,697,990</b>	—	31
96,915	16,941	—	—	—	170	114,026	—	32
175,179	147,153	1,910	—	—	4,176	328,418	—	33
2,289,817	—	—	—	—	—	2,289,817	—	34
100,000	243,210	180,000	40,822	159,679	—	723,711	—	35
42,569	3,304	—	—	21,728	—	67,601	—	36
110,161	531,111	—	—	40,103	110,547	791,922	—	37
<b>2,814,641</b>	<b>941,719</b>	<b>181,910</b>	<b>40,822</b>	<b>221,510</b>	<b>114,893</b>	<b>4,315,495</b>	—	38

1	2	3	4			5	6
			Varat. Tillgångar. Actifs.				
Yhdistys. (Lääni ja kunta.) Förening. (Län och kommun.) Sociétés.	Tallessa, obligatioita ja kassa, Depositioner, obligatio- ner o. kassa, Depôts, obligations et caisses.	Myyntöyhtiö lainoja. Beviljade lån. Prêts.	Suorittamatta olevia vakuutusmaksuja, Uestående premier. Primes échues.	Muita varoja. Övriga tillgångar. Autres actifs.	Vajaus. Brist. Déficit.		
	Markkaa. — Mark.						
<i>Maskun kihlakunta.</i> <i>Masku härad.</i>							
1	Marttila y. m. ....	1,134,001	—	5,545	121,460	—	
2	Lieto y. m. ....	742,988	15,000	51,348	—	—	
3	Nousiainen .....	303,213	—	5,205	356	—	
4	Pöytyä y. m. ....	862,293	55,000	23,216	11,600	—	
5	Masku y. m. ....	613,430	—	7,450	—	—	
6	<b>Yhteensä — Summa</b>	<b>3,655,925</b>	<b>70,000</b>	<b>92,764</b>	<b>133,416</b>	—	
7	<b>Yhteensä Turun ja Porin läänissä — Summa för Åbo och Björneborgs län</b>	<b>25,261,687</b>	<b>2,976,257</b>	<b>1,188,380</b>	<b>632,017</b>	<b>340,750</b>	
<b>Landskapet Åland.</b> <b>Ahvenanmaan maakunta.</b> <i>Ålands härad.</i> <i>Ahvenanmaan kihlakunta.</i>							
8	Lemland m. fl. ....	90,651	—	—	—	—	
9	Föglö m. fl. ....	35,603	—	—	—	—	
10	Brändö m. fl. ....	18,104	—	—	—	—	
11	<b>Summa för Landskapet Åland — Yhteensä Ahvenanmaan maakunnassa</b>	<b>144,358</b>	—	—	—	—	
<b>Hämeen lääni.</b> <b>Tavastehus län.</b> <i>Ruoveden kihlakunta.</i> <i>Ruovesi härad.</i>							
12	Ruovesi .....	553,129	421,144	2,334	1	—	
13	Kuru .....	115,673	5,800	—	6,860	—	
14	Teisko .....	316,757	108,000	7,489	—	—	
15	<b>Yhteensä — Summa</b>	<b>985,559</b>	<b>534,944</b>	<b>9,823</b>	<b>6,861</b>	—	
<i>Pirkkalan kihlakunta.</i> <i>Birkkala härad.</i>							
16	Vesilähti y. m. ....	38,509	231,500	36,252	49,810	—	
<i>Tammelalan kihlakunta.</i> <i>Tammela härad.</i>							
17	Somerniemi .....	12,902	—	—	6,247	5,678	
18	Somero .....	36,641	—	29,281	—	—	
19	Lounais-Hämeen paloapuyhdistys .....	39,819	—	19,132	9,510	—	
20	<b>Yhteensä — Summa</b>	<b>89,362</b>	—	<b>48,413</b>	<b>15,757</b>	<b>5,678</b>	
<i>Jämsän kihlakunta.</i> <i>Jämsä härad.</i>							
21	Jämsä .....	443,246	10,000	20,467	18,500	—	
22	Korpilahti .....	209,614	—	—	4,345	—	
23	Längelmäki .....	162,729	—	—	—	1,439	
24	Eräjärvi .....	37,358	—	3,245	—	—	
25	Kuhmalampi .....	109,762	—	—	—	—	
26	Kuhmoinen .....	264,409	—	18,443	167	—	
27	<b>Yhteensä — Summa</b>	<b>1,227,118</b>	<b>10,000</b>	<b>42,155</b>	<b>23,012</b>	<b>1,439</b>	
28	<b>Yhteensä Hämeen läänissä — Summa för Tavastehus län</b>	<b>2,340,548</b>	<b>776,444</b>	<b>136,643</b>	<b>95,440</b>	<b>7,117</b>	

7	8	9	10	11	12	13	14	
		Velat. Skulder. Passiva.					Yhdistyksen omia varoja la- nattu yhdistyksen liikkeen. Lain ur föreningens egna fonder. Emprunt des fonds propres de la société.	
Vaararaha- Reservfond. Réserve.	Minut rahastot. Övriga fonder. Autres fonds.	Minuilla kuin omista vaararahoista saadut lainat. Lain, dock icke ur för- enlingens egna fonder. Emprunt, exceptés ces dans la col. 14.	Suorittamatta olevat Oreglerade skador. Strukturs non payés.	Muut velat. Övriga skulder. Autres passiva.	Villiamin. Behållning. Bonit.	Yhteensä. Summa. Sommas.		
Markkaa. — Mark.								
724,436	406,651	—	—	—	129,919	1,261,006	—	1
123,532	685,804	—	—	—	—	809,336	—	2
57,867	209,447	—	—	—	41,460	308,774	—	3
273,345	538,134	—	—	40,610	100,020	952,109	—	4
229,046	391,334	—	—	—	—	620,880	—	5
1,408,226	2,231,870	—	—	40,610	271,399	3,952,105	—	6
<b>15,048,912</b>	<b>13,540,601</b>	<b>192,882</b>	<b>363,457</b>	<b>337,739</b>	<b>1,071,500</b>	<b>30,555,091</b>	<b>156,000</b>	7
12,011	78,640	—	—	—	—	90,651	—	8
29,048	6,555	—	—	—	—	35,603	—	9
18,104	—	—	—	—	—	18,104	—	10
<b>59,163</b>	<b>85,195</b>	—	—	—	—	<b>144,358</b>	—	11
488,192	407,827	—	—	—	80,589	976,608	—	12
43,610	69,653	—	—	—	15,070	128,333	—	13
304,041	128,205	—	—	—	—	432,246	—	14
<b>835,843</b>	<b>605,685</b>	—	—	—	<b>95,659</b>	<b>1,537,187</b>	—	15
<b>40,000</b>	<b>230,009</b>	—	—	—	<b>86,062</b>	<b>356,071</b>	—	16
9,202	—	—	15,535	90	—	24,827	—	17
42,512	23,410	—	—	—	—	65,922	—	18
32,015	—	15,000	—	949	24,497	72,461	4,000	19
<b>83,729</b>	<b>23,410</b>	<b>15,000</b>	<b>15,535</b>	<b>1,039</b>	<b>24,497</b>	<b>163,210</b>	<b>4,000</b>	20
421,781	55,253	—	—	—	15,179	492,213	—	21
209,614	—	—	—	—	4,345	213,959	—	22
102,539	58,879	—	—	2,750	—	164,168	—	23
28,350	12,253	—	—	—	—	40,603	—	24
87,793	21,969	—	—	—	—	109,762	—	25
214,713	—	—	100	50,187	18,019	283,019	—	26
<b>1,064,790</b>	<b>148,354</b>	—	<b>100</b>	<b>52,937</b>	<b>37,543</b>	<b>1,303,724</b>	—	27
<b>2,024,362</b>	<b>1,007,458</b>	<b>15,000</b>	<b>15,635</b>	<b>53,976</b>	<b>243,761</b>	<b>3,360,192</b>	<b>4,000</b>	28

1	2	3	4		5	6
			Varat. Tillgångar. Actifs.			
Yhdistys. (Lääni ja kunta.) Förening. (Län och kommun.) Société.	Talletuksia, obligatioita ja kassa. Depositioner, obligatio- ner o' kassa. Dépôts, obligations et cassas.	Myönnettyjä lainoja. Beviljade län. Pjéts.	Suoritettavia olevia vakuutusmaksuja. Utsekkande premiar. Förins äkness.	Muuta varoja. Övriga tillgångar. Autres actifs.	Vajaus. Brist. Déficit.	
<b>Viipurin lääni. Viborgs län.</b>						
<i>Ranman kihlakunta. Stranda härad.</i>						
1	Viipurin Läänin Kesk. Paloapuyhdistys	1,754,949	547,272	—	11,682	—
2	Viipurin maalaiskunta	496,136	1,000	32,180	2,210	—
3	Nuijamaa	48,890	28,000	1,885	—	—
4	Koivisto	247,836	40,500	41,153	175	—
5	Johannes	349,847	6,000	12,784	325	—
6	Uusikirkko	386,772	—	64,813	—	111,095
7	Kuolemajärvi	57,484	181,867	20,839	—	—
8	<b>Yhteensä — Summa</b>	<b>3,341,914</b>	<b>804,639</b>	<b>173,654</b>	<b>14,392</b>	<b>111,095</b>
<i>Kymän kihlakunta. Kymmene härad.</i>						
9	Kymi	590,141	80,090	6,022	11,181	—
10	Pyhtää	108,321	—	2,269	18,750	7,917
11	Vehkalahti	492,365	—	16,373	—	—
12	Virolahti	536,117	—	2,384	17,575	—
13	Miehikkälä	156,439	11,000	25,658	—	—
14	Säkkijärvi	588,831	—	5,385	—	—
15	Sippola	218,216	—	2,227	—	—
16	<b>Yhteensä — Summa</b>	<b>2,690,430</b>	<b>91,090</b>	<b>60,318</b>	<b>47,506</b>	<b>7,917</b>
<i>Lappeen kihlakunta. Lappvesi härad.</i>						
17	Valkeala	298,038	90,000	40,265	17,614	—
18	Luumäki	203,680	13,000	8,713	—	—
19	Lappee	270,513	—	62,909	1,278	—
20	Lemi	89,881	—	2,510	—	—
21	Taipalsaari	138,380	—	14,124	—	51,466
22	Savitaipale	51,160	9,022	45,435	—	—
23	Suomenniemi	160,231	—	93	10	—
24	<b>Yhteensä — Summa</b>	<b>1,211,883</b>	<b>112,022</b>	<b>174,049</b>	<b>18,902</b>	<b>51,466</b>
<i>Jääskén kihlakunta. Jääskis härad.</i>						
25	Joutseno	41,075	62,700	39,502	10,768	—
26	Ruokolahti	224,594	—	20,872	—	—
27	Rautjärvi	100,114	5,266	—	800	—
28	Kirvu	248,403	150,000	—	1,000	23,936
29	Jääski	308,284	—	25,122	—	—
30	Antrea	116,036	2,000	75,642	14,110	60,137
31	<b>Yhteensä — Summa</b>	<b>1,038,506</b>	<b>219,966</b>	<b>161,138</b>	<b>26,678</b>	<b>84,073</b>
<i>Äyräpään kihlakunta. Äyräpää härad.</i>						
32	Muolaa	230,146	5,500	63,013	580	—
33	Kyyrölä	80,009	—	353	1,722	—
34	Heinjoki	59,213	26,300	11,255	4,545	—
35	Kivennapa	32,006	23,409	108,057	37,159	95,307
36	Valkjärvi	39,159	500	8,674	35	—
37	Rautu	165,189	9,770	33,592	4,279	—
38	<b>Yhteensä — Summa</b>	<b>605,722</b>	<b>65,479</b>	<b>224,944</b>	<b>48,320</b>	<b>95,307</b>

7	8	9 Velat. Skulder. Passifs.	10	11	12	13	14	
Vararasto. Reservfond. Reserve.	Muut rahastot. Övriga fonder. Autres fonds.	Muutalja kuin omasta vararastosta saadut lainat. Lain, dock icke ur för- eningens egna fonder. Emprunts, exceptés ces dans la col. 14.	Suorittamatta olevat korvaukset. Oreglerade skador. Sintères non payés.	Muut velat. Övriga skulder. Autres passifs.	Yhtiön. Behållning. Bonit.	Yhteensä. Summa. Sommes.	Yhdistyksen omia varoja lai- nattu ydistyksen hikkeseen. Lain ur föreningens egna fonder. Emprunts des fonds propres de la société.	
Markkaa. — Mark.								
190,197	1,722,953	—	—	—	400,753	2,313,903	—	1
341,884	155,252	—	—	—	34,390	531,526	—	2
—	78,775	—	—	—	—	78,775	—	3
130,833	198,831	—	—	—	—	329,664	—	4
80,000	276,172	—	—	—	12,784	368,956	—	5
35,112	526,068	—	1,500	—	—	562,680	—	6
42,853	196,498	—	—	—	20,839	260,190	—	7
<b>820,879</b>	<b>3,154,549</b>	—	<b>1,500</b>	—	<b>468,766</b>	<b>4,445,694</b>	—	8
318,131	325,296	—	10,000	27,351	6,656	687,434	—	9
101,208	36,049	—	—	—	—	137,257	—	10
340,629	168,109	—	—	—	—	508,738	—	11
207,899	240,837	—	—	37,520	69,820	556,076	—	12
98,774	81,902	—	—	—	12,421	193,097	—	13
302,552	291,664	—	—	—	—	594,216	—	14
247,851	—	—	—	—	—	247,851	27,408	15
<b>1,617,044</b>	<b>1,143,857</b>	—	<b>10,000</b>	<b>64,871</b>	<b>88,897</b>	<b>2,924,669</b>	<b>27,408</b>	16
81,919	363,315	—	—	683	—	445,917	—	17
80,586	125,866	—	—	—	18,941	225,393	—	18
63,505	223,297	—	103	47,795	—	334,700	—	19
36,651	42,477	—	—	—	13,263	92,391	—	20
203,970	—	—	—	—	—	203,970	—	21
40,343	65,274	—	—	—	—	105,617	—	22
45,358	95,023	—	—	—	19,953	160,334	—	23
<b>552,332</b>	<b>915,252</b>	—	<b>103</b>	<b>48,478</b>	<b>52,157</b>	<b>1,568,322</b>	—	24
81,817	52,232	—	4,710	15,286	—	154,045	—	25
25,000	220,466	—	—	—	—	245,466	—	26
104,879	1,301	—	—	—	—	106,180	—	27
128,930	290,367	—	—	4,042	—	423,339	—	28
120,137	213,269	—	—	—	—	333,406	—	29
176,679	71,246	20,000	—	—	—	267,925	136,789	30
<b>637,442</b>	<b>848,881</b>	<b>20,000</b>	<b>4,710</b>	<b>19,328</b>	—	<b>1,530,361</b>	<b>136,789</b>	31
32,567	238,160	—	—	—	28,512	299,239	—	32
73,398	—	—	—	—	8,686	82,084	—	33
44,456	56,857	—	—	—	—	101,313	—	34
73,630	—	198,000	34,000	63,938	—	369,568	73,630	35
48,368	—	—	—	—	—	48,368	—	36
—	193,424	—	—	—	19,406	212,830	—	37
<b>272,419</b>	<b>488,441</b>	<b>198,000</b>	<b>34,000</b>	<b>63,938</b>	<b>56,604</b>	<b>1,113,402</b>	<b>73,630</b>	38

1	2	3	4			5	6
			Varat. Tillgångar. Activa.				
Yhdistys. (Lääni ja kunta.) Förening. (Län och kommun.) Sociétés.	Talokuita, obligatioita ja kassa, Depositioner, obligatio- ner o. kassa, Dépôts, obligations et cassés.	Myönnetyt lahjoja. Beviljade län. Prêts.	Suorittamatta olevia vakuutusmaksuja, Uteslände premier. Primes échues.	Muita varoja. Övriga tillgångar. Autres actifs.	Vajaus. Brist. Déficit.		
	Markkaa. — Mark.						
<i>Käkisalmen kihlakunta. Kexholms härad.</i>							
1	Sakkola ja Metsäpirtti .....	115,708	—	9,057	—	3,379	
2	Pyhäjärvi .....	133,359	27,650	85,614	—	—	
3	Räisälä .....	137,135	17,550	51,314	799	—	
4	Käkisalmen pit. ....	139,067	—	5,226	—	—	
5	Kaukola .....	11,593	35,095	32,119	414	—	
6	Hiitola .....	318,834	4,750	59,151	1,047	—	
7	<b>Yhteensä — Summa</b>	<b>855,696</b>	<b>85,045</b>	<b>242,481</b>	<b>2,260</b>	<b>3,379</b>	
<i>Kurkijoen kihlakunta. Kronoborgs härad.</i>							
8	Kurkijoki .....	492,329	—	22,425	—	—	
9	Parikkala .....	374,403	—	8,387	1,904	—	
10	Jaakkima .....	81,414	12,165	29,346	1,710	—	
11	<b>Yhteensä — Summa</b>	<b>948,146</b>	<b>12,165</b>	<b>60,158</b>	<b>3,614</b>	—	
<i>Sortavalan kihlakunta. Sordavala härad.</i>							
12	Ruskeala .....	129,337	—	—	—	—	
13	Sortavalan maalaisk. ....	714	5,922	116,988	11,692	99,301	
14	Uukuniemi .....	106,383	13,875	18,350	3,116	—	
15	<b>Yhteensä — Summa</b>	<b>236,434</b>	<b>19,797</b>	<b>135,338</b>	<b>14,808</b>	<b>99,301</b>	
<i>Salmi kihlakunta. Salmis härad.</i>							
16	Impilahti .....	21,877	—	74,373	43,714	33,661	
17	Suistamo .....	111,992	45,000	18,486	25,888	22,709	
18	Salmi .....	89,923	20,364	80,277	—	—	
19	Suojärvi .....	19,374	—	77,745	—	32,548	
20	Korpiselkä .....	34,309	38	6,642	—	—	
21	Soanlahti .....	33,114	7,000	16,817	3,288	—	
22	<b>Yhteensä — Summa</b>	<b>310,589</b>	<b>72,402</b>	<b>274,340</b>	<b>72,890</b>	<b>88,918</b>	
23	<b>Yhteensä Viipurin läänissä — Summa för Viborgs län</b>	<b>11,239,320</b>	<b>1,482,605</b>	<b>1,506,420</b>	<b>249,370</b>	<b>541,456</b>	
<i>Mikkelin lääni. S:t Michels län.</i>							
<i>Heinolan kihlakunta. Heinola härad.</i>							
24	Heinolan kunta .....	168,248	—	15,958	2,416	—	
25	Sysmä .....	572,265	—	6,059	—	—	
26	Hartola .....	204,223	—	—	—	—	
27	Joutsa y. m. ....	24,663	—	51,801	2,580	4,672	
28	Mäntyharju .....	386,106	—	23,364	—	—	
29	<b>Yhteensä — Summa</b>	<b>1,355,505</b>	—	<b>97,182</b>	<b>4,996</b>	<b>4,672</b>	

7	8	9	10	11	12	13	14	
		Velat. Skulder. Passifs.						Yhdistyksen omia varoja, ja- nakin yhdistyksen liikeseen. Iän ur'kremngens egne fonder. Empré des fonds, propres de la société.
Vararabasto. Reservfond. Räservo.	Muut rahastot. Övriga fonder. Autres fonds.	Muunalla kuin omaista vararabastosta saatut jalnut. Iän, dock lake ur'fö- anlingens egne fonder. Empré des fonds, propres dans la soc. l'é.	Oreklarade skador. Sinskates non payés.	Suorittamatta olevat korvaukset. Suorittamatta olevat korvaukset.	Muut velat. Övriga skulder. Autres passifs.	Ylijääm. Behållning. Bonns.	Yhteensä. Summa. Sommes.	
Markkaa. — Mark.								
75,821	48,944	3,229	150	—	—	—	128,144	1
114,245	—	—	53,348	59,250	19,780	246,623	—	2
107,745	88,072	—	—	—	10,981	206,798	—	3
77,220	53,882	—	—	13,191	—	144,293	—	4
—	78,319	902	—	—	—	79,221	—	5
61,801	244,716	—	—	37,141	40,124	383,782	—	6
<b>486,882</b>	<b>513,933</b>	<b>4,131</b>	<b>53,498</b>	<b>109,582</b>	<b>70,885</b>	<b>1,188,861</b>	—	7
449,325	43,004	—	—	—	22,425	514,754	—	8
160,828	207,002	—	2,569	1,107	13,188	384,694	—	9
100,000	17,323	—	7,312	—	—	124,635	—	10
<b>710,153</b>	<b>267,329</b>	—	<b>9,881</b>	<b>,1107</b>	<b>35,613</b>	<b>1,024,083</b>	—	11
31,255	98,082	—	—	—	—	129,337	—	12
107,184	—	85,000	42,433	—	—	234,617	—	13
137,468	2,991	—	—	1,265	—	141,724	—	14
<b>275,907</b>	<b>101,073</b>	<b>85,000</b>	<b>42,433</b>	<b>,1,265</b>	—	<b>505,678</b>	—	15
76,641	20,000	15,885	6,882	54,217	—	173,625	—	16
107,436	101,842	—	14,797	—	—	224,075	—	17
77,896	112,668	—	—	—	—	190,564	—	18
28,136	27,743	30,000	19,000	24,788	—	129,667	—	19
33,904	1,104	4,161	—	1,820	—	40,989	—	20
24,769	26,071	—	400	5,016	3,963	60,219	—	21
<b>348,782</b>	<b>289,428</b>	<b>50,046</b>	<b>41,079</b>	<b>85,841</b>	<b>3,963</b>	<b>819,139</b>	—	22
<b>5,671,790</b>	<b>7,722,743</b>	<b>357,177</b>	<b>197,204</b>	<b>394,410</b>	<b>776,885</b>	<b>15,120,209</b>	<b>237,827</b>	23
181,036	3,170	—	—	—	2,416	186,622	—	24
577,569	—	—	50	705	—	578,324	—	25
202,488	1,735	—	—	—	—	204,223	—	26
30,188	53,528	—	—	—	—	83,716	—	27
134,990	272,832	—	—	1,648	—	409,470	—	28
<b>1,126,271</b>	<b>331,265</b>	—	<b>50</b>	<b>2,353</b>	<b>,2416</b>	<b>1,462,355</b>	—	29

1	2	3	4			5	6
			Varät. Tillgångar. Actifs.				
Yhdistys. (Lääni ja kunta.) Förening. (Län och kommun.) Sociétés.	Talletuksia, obligatioita Depositiomer, obligatio- ner o. kassa. Dépôts, obligations et cassas.	Myyntinekytys lainoja. Bevillade lån. Prêts.	Suorittamatta olevia vakuutusmaksuja. Uestående premier. Primes échues.	Muuta varoja. Övriga tillgångar. Autres actifs.	Vajaus. Brist. Déficit.		
							Markkaa. — Mark.
<i>Mikkelin kihlakunta. S:t Michels härad.</i>							
1	Mikkelin maalaiskunta .....	52,301	197,925	16,627	14,450	—	
2	Anttola .....	77,381	—	6,404	2,784	—	
3	Kangasniemi .....	122,658	100,000	11,157	99	491	
4	Ristiina .....	253,380	23,000	4,064	—	—	
5	Hirvensalmi .....	131,214	—	9,146	—	—	
6	<b>Yhteensä — Summa</b>	<b>636,934</b>	<b>320,925</b>	<b>47,398</b>	<b>17,333</b>	<b>491</b>	
<i>Juvan kihlakunta. Jokkas härad.</i>							
7	Juva .....	239,328	10,000	34,585	291	—	
8	Pieksämäki .....	243,347	—	11,904	225	—	
9	Jäppilä .....	86,082	5,500	9,021	540	—	
10	Haukivuori .....	30,573	—	8,317	—	—	
11	Virtasalmi .....	45,384	10,508	5,249	—	1,776	
12	Joroinen .....	171,217	—	—	3,650	—	
13	Puumala .....	53,271	115,000	23,263	500	2,439	
14	<b>Yhteensä — Summa</b>	<b>869,202</b>	<b>141,008</b>	<b>92,339</b>	<b>5,206</b>	<b>4,215</b>	
<i>Rantasalmen kihlakunta. Rantasalmi härad.</i>							
15	Rantasalmi y. m. ....	287,465	—	46,176	144,272	—	
16	Sulkava .....	257,473	—	—	—	—	
17	Sääminki .....	473,554	—	60,143	10,537	—	
18	Kerimäki y. m. ....	170,763	—	18,285	—	—	
19	Savonranta .....	14,388	8,500	1,013	538	—	
20	Heinävesi .....	59,082	17,000	30,053	561	32,085	
21	<b>Yhteensä — Summa</b>	<b>1,262,725</b>	<b>25,500</b>	<b>155,670</b>	<b>155,908</b>	<b>32,085</b>	
22	<b>Yhteensä Mikkelin läänissä — Summa för S:t Michels län .....</b>	<b>4,124,366</b>	<b>487,433</b>	<b>392,589</b>	<b>183,443</b>	<b>41,463</b>	
<b>Kuopion lääni. Kuopio län.</b>							
<i>Pielisjärven kihlakunta. Pielisjärvi härad.</i>							
23	Pielisjärvi .....	41,862	1,579	53,076	346	—	
24	Juuka .....	24,090	—	60,935	12,284	—	
25	Nurmes y. m. ....	139,635	266,500	116,096	—	11,531	
26	Rautavaara .....	54,915	1,766	18,938	500	—	
27	<b>Yhteensä — Summa</b>	<b>260,502</b>	<b>269,845</b>	<b>249,045</b>	<b>13,130</b>	<b>11,531</b>	
<i>Ilomantsin kihlakunta. Ilomants härad.</i>							
28	Eno .....	145,977	6,154	24,372	—	32,228	
29	Palkjärvi .....	43,196	—	23,282	28	7,146	
30	Tohmajärvi .....	47,120	104	46,093	48,688	97,563	
31	Kiihtelysvaara .....	132,951	24,000	40,547	1,900	84,833	
32	Ilomantsi y. m. ....	415,605	400	29,729	744	—	
33	<b>Yhteensä — Summa</b>	<b>784,849</b>	<b>30,658</b>	<b>164,023</b>	<b>51,360</b>	<b>221,770</b>	

7	8	9	10	11	12	13	14	
		Velat. Skulder. Passifs.						
Vararehario. Reservfond. Reserve.	Miunt rahastot. Övriga fonder. Autres fonds.	Muutaka kuin omasta vararahastosta saatut. lainat. Lain, dock ikke ur för- eningens egna fonder. Emprunt, scapelles ces dans la col. 14.	Suorittamatta olevat korvaukset. Oregerade skador. Sintères non payés.	Miunt velat. Övriga skulder. Autres passifs.	Ylijäämä. Behållning. Bonns.	Yhteensä. Summa. Sommes.	Yhdistyksen omia varoja la- nasta yhdistyksen liikkeeseen. Lain ur foreningens egna fonder. Emprunt des fonds propres de la société.	
Markkaa. — Mark.								
281,303	—	—	—	—	—	281,303	—	1
83,715	—	—	—	—	2,854	86,569	—	2
199,845	33,970	—	590	—	—	234,405	—	3
193,752	86,099	—	100	493	—	280,444	—	4
91,209	40,005	—	990	—	8,156	140,360	—	5
<b>849,824</b>	<b>160,074</b>	—	<b>1,680</b>	<b>493</b>	<b>11,010</b>	<b>1,023,081</b>	—	6
99,020	114,357	—	34,132	—	36,695	284,204	—	7
155,920	—	—	—	—	99,556	255,476	—	8
21,845	78,451	—	—	—	847	101,143	—	9
30,222	—	—	—	—	8,668	38,890	—	10
25,865	37,052	—	—	—	—	62,917	—	11
52,366	118,851	—	—	—	3,650	174,867	—	12
100,847	79,857	—	—	13,769	—	194,473	—	13
<b>486,085</b>	<b>428,568</b>	—	<b>34,132</b>	<b>13,769</b>	<b>149,416</b>	<b>1,111,970</b>	—	14
100,858	196,481	—	91,763	88,811	—	477,913	—	15
36,395	221,078	—	—	—	—	257,473	—	16
591,940	11,614	—	—	—	70,680	674,234	130,000	17
126,557	62,491	—	—	—	—	189,048	—	18
25,209	—	—	—	—	—	25,209	770	19
25,269	57,313	—	24,474	38,225	—	145,281	6,500	20
<b>906,228</b>	<b>548,977</b>	—	<b>116,237</b>	<b>127,036</b>	<b>70,680</b>	<b>1,769,158</b>	<b>137,270</b>	21
<b>3,368,408</b>	<b>1,468,884</b>	—	<b>152,099</b>	<b>143,651</b>	<b>233,522</b>	<b>5,366,564</b>	<b>137,270</b>	22
96,863	12,104	—	—	—	—	108,967	12,104	23
87,693	—	—	—	10,781	34,445	132,919	35,610	24
119,781	413,753	—	—	228	—	533,762	—	25
6,055	69,786	—	—	278	—	76,119	—	26
<b>310,392</b>	<b>495,643</b>	—	—	<b>11,287</b>	<b>34,445</b>	<b>851,767</b>	<b>47,714</b>	27
40,034	152,312	—	4,500	11,885	—	208,731	—	28
19,611	54,032	—	—	9	—	73,652	—	29
164,955	9,390	—	—	65,223	—	239,568	—	30
155,957	72,383	—	7,000	48,891	—	284,231	—	31
407,688	4,942	—	30	—	33,818	446,478	—	32
<b>788,245</b>	<b>293,059</b>	—	<b>11,530</b>	<b>126,008</b>	<b>33,818</b>	<b>1,252,660</b>	—	33

1	2	3	4			5	6
			Varat. Tillgångar. Actifs.				
Yhdistys. (Lään ja kunta.) Förening. (Län och kommun.) Sociétés.	Talensräkna, obligatiolain ja kassa. Depositioner, obligatio- ner o. kassa. Dygdia, obligatiorens et arises.	Kyönnetyt ja lainojen Bevilgede län. Peltis.	Suorittamatta olevia vakuutusmaksuja. Uestående premjer. Primes échues.	Muita varoja. Övriga tillgångar. Autres actifs.	Vajaus. Briet. Déficit.		
Markkaa. — Mark.							
<i>Liperin kihlakunta. Labelits härad.</i>							
1	Kaavi .....	218,469	462	6,264	225	—	
2	Liperi .....	154,241	187,614	101,741	12,929	—	
3	Kontiolahti .....	257,351	42,000	54,901	4,046	15,542	
4	Polvijärvi .....	156,387	—	32,742	—	—	
5	Kuusjärvi .....	67,932	—	14,658	4,785	—	
6	Kitee .....	366,074	7,155	6,181	—	—	
7	Rääkkylä .....	65,361	—	10,251	—	—	
8	Kesälähti .....	69,660	—	8,739	—	—	
9	<b>Yhteensä — Summa</b>	<b>1,355,975</b>	<b>237,231</b>	<b>235,477</b>	<b>21,985</b>	<b>15,542</b>	
<i>Iisalmen kihlakunta. Idensalmi härad.</i>							
10	Iisalmen kunta y. m. ....	766,979	—	122,045	16,257	—	
11	Lapinlahti .....	353,515	—	—	3,000	25,200	
12	Kiuruvesi .....	423,697	172,640	184,461	5,000	—	
13	Nilsia y. m. ....	359,537	119,900	42,686	6,000	—	
14	<b>Yhteensä — Summa</b>	<b>1,903,728</b>	<b>292,540</b>	<b>349,192</b>	<b>30,257</b>	<b>25,200</b>	
<i>Kuopion kihlakunta. Kuopio härad.</i>							
15	Pielavesi .....	319,063	—	83,449	31,103	—	
16	Keitele .....	124,585	—	32,651	—	17,842	
17	Tuusniemi .....	10,025	42,835	16,660	14,562	—	
18	Karttula .....	336,335	94,155	103,871	6,049	94,814	
19	<b>Yhteensä — Summa</b>	<b>790,008</b>	<b>136,990</b>	<b>236,631</b>	<b>51,714</b>	<b>112,656</b>	
<i>Rautalammin kihlakunta. Rautalampi härad.</i>							
20	Rautalampi .....	46,789	—	35,082	20,797	174,284	
21	Vesanto .....	104,679	—	16,507	6,290	—	
22	Leppävirta .....	560,507	—	—	—	—	
23	Suonenjoki .....	6,056	—	12,510	—	—	
24	Hankasalmi .....	6,673	—	8,731	341	121,428	
25	<b>Yhteensä — Summa</b>	<b>724,704</b>	<b>—</b>	<b>72,830</b>	<b>27,428</b>	<b>295,712</b>	
26	<b>Yhteensä Kuopion läänissä — Summa för Kuoplo län .....</b>	<b>5,819,766</b>	<b>967,264</b>	<b>1,307,198</b>	<b>195,874</b>	<b>682,411</b>	
<b>Vaasan lään. — Vasa län.</b>							
<i>Ilmajoen kihlakunta. Ilmola härad.</i>							
27	Jalasjärvi .....	480,559	—	44,038	23,000	—	
28	Peräseinäjoki .....	182,845	—	14,219	10,000	—	
29	Kauhajoki .....	382,141	—	150,258	9,850	9,557	
30	Kurikka .....	472,393	50,000	19,525	23,900	—	
31	Ilmajoki y. m. ....	437,062	5,000	3,458	400	—	
32	<b>Yhteensä — Summa</b>	<b>1,955,000</b>	<b>55,000</b>	<b>231,498</b>	<b>67,150</b>	<b>9,557</b>	

7	8	9	10	11	12	13	14	
		Velat. Skulder. Passifs.						
Varareasto. Reservfond. Reserve.	Munt rahastot. Övriga fonder. Autres fonds.	Muualta kuin omasia varareastosta saadut lahat. Iän, dock icke ur för- onhngens egna fonder. <i>Empreinte, exceptés cas dans la col. 14.</i>	Suorttamatta olevat korvaukset. Oregelrade skador. <i>Sivistes non payés.</i>	Munt velat. Övriga skulder. <i>Autres passifs.</i>	Yhtäkäml. Behällng. <i>Bonts.</i>	Yhteensä. Summa. <i>Somma.</i>	Yhtäläyksen omia varoja jäl- nettä yhtäläyksen liikkeeseen. Iän ur försäringens egna fonder. <i>Empreinte des fonds propres de la société.</i>	
Markkaa. — Mark.								
								1
188,794	29,675	—	1,168	1,500	4,283	225,420	—	2
139,164	220,522	—	—	26,200	70,639	456,525	—	3
82,303	292,037	—	—	—	—	374,340	—	4
115,884	56,176	—	—	—	17,069	189,129	—	5
50,949	30,566	—	—	—	5,860	87,375	—	6
60,760	272,356	—	—	—	46,294	379,410	—	7
32,507	42,849	256	—	—	—	75,612	—	8
10,501	67,898	—	—	—	—	78,399	—	9
<b>680,862</b>	<b>1,012,079</b>	<b>256</b>	<b>1,168</b>	<b>27,700</b>	<b>144,145</b>	<b>1,866,210</b>	—	10
								11
802,128	101,273	—	—	—	1,880	905,281	—	12
233,827	99,057	—	—	48,831	—	381,715	—	13
115,852	598,719	—	739	45,921	24,567	785,798	—	14
430,000	11,665	—	—	—	86,458	528,123	—	15
<b>1,581,807</b>	<b>810,714</b>	—	<b>739</b>	<b>94,752</b>	<b>112,905</b>	<b>2,600,917</b>	—	16
								17
261,439	153,819	2,500	—	—	15,857	433,615	—	18
37,333	113,128	22,217	2,400	—	—	175,078	—	19
50,676	—	—	46,289	—	1,289	98,254	14,472	20
166,488	446,246	—	22,490	—	—	635,224	—	21
<b>515,936</b>	<b>718,193</b>	<b>24,717</b>	<b>71,179</b>	—	<b>17,146</b>	<b>1,342,171</b>	<b>14,172</b>	22
								23
133,241	578	165,080	25,400	—	—	324,299	47,347	24
63,737	53,802	—	—	4,551	5,386	127,476	—	25
268,029	292,478	—	—	—	—	560,507	—	26
56,504	—	9,924	—	—	—	66,428	47,862	27
127,400	6,673	130,500	—	—	—	264,573	127,400	28
<b>648,911</b>	<b>353,531</b>	<b>305,504</b>	<b>25,400</b>	<b>4,551</b>	<b>5,386</b>	<b>1,343,283</b>	<b>222,609</b>	29
								30
<b>4,526,153</b>	<b>3,678,219</b>	<b>330,477</b>	<b>110,016</b>	<b>264,298</b>	<b>347,845</b>	<b>9,257,008</b>	<b>284,495</b>	31
								32
								33
43,959	503,638	—	—	—	—	547,597	—	34
56,184	123,073	—	—	—	27,807	207,064	—	35
301,648	250,158	—	—	—	—	551,806	—	36
264,858	284,525	—	—	—	16,435	565,818	—	37
420,000	25,920	—	—	—	—	445,920	—	38
<b>1,086,649</b>	<b>1,187,314</b>	—	—	—	<b>44,242</b>	<b>2,318,205</b>	—	39

1	2	3	4			5	6
			Varat. Tillgångar. Actifs.				
Yhdistys. (Lään ja kunta.) Förening. (Län och kommun.) Sociétés.	Talletuksia, obligatioita Depositioita, obligatio- ita o. kassa. Dépôts, obligations et caisses.	Myönnetyt ja lunnoja. Beviljade lån. Prêts.	Suorittamatta olevia vakuutusmaksuja. Tiesidende premier. Primes échues.	Muuta varoja. Övriga tillgångar. Autres actifs.	Valaus. Brist. Déficit.		
							Markkaa. — Mark.
<i>Närpiön kihlakunta.</i>							
<i>Närpes härad.</i>							
1	Lappfjärd och Tjök	236,881	—	1,768	—	—	
2	Sideby	39,940	—	—	3,001	—	
3	Isojoki	76,591	—	21,192	—	—	
4	Karijoki	54,512	—	8,189	1,080	—	
5	Syd-Österbottens ömsesidiga brandstods- förening	787,755	26,409	4,707	22,009	—	
6	Teuva	508,680	—	1,571	5,326	—	
7	Korsnäs	114,435	—	9,833	—	—	
8	<b>Yhteensä — Summa</b>	<b>1,818,794</b>	<b>26,409</b>	<b>47,260</b>	<b>31,416</b>	—	
<i>Korsholman kihlakunta.</i>							
<i>Korsholms härad.</i>							
9	Malaks	541,803	—	1,115	138,950	—	
10	Mustasaari	704,933	—	—	—	—	
11	Kvevlaks	300,793	—	1,690	13,061	—	
12	Replot	118,550	81,871	2,142	—	—	
13	Lahia	77,080	—	8,387	40,170	—	
14	Jurva	118,197	—	17,279	19,031	—	
15	Vähäkyrö	410,392	—	—	30,628	—	
16	Isokyrö, vanh. yhd.	306,809	—	4,774	16,615	—	
17	» nuor. »	74,938	—	588	4,150	—	
18	Ylistaro	128,990	2,350	20,207	72,546	16,902	
19	<b>Yhteensä — Summa</b>	<b>2,782,485</b>	<b>84,221</b>	<b>56,182</b>	<b>335,151</b>	<b>16,912</b>	
<i>Lapuan kihlakunta.</i>							
<i>Lappo härad.</i>							
20	Vörä	399,926	—	—	—	—	
21	Oravais	248,531	80,000	—	—	—	
22	Maksmo	66,973	21,290	2,314	3,560	—	
23	Nykarleby m. fl.	238,175	—	12,490	12,230	—	
24	Munsala	99,311	—	—	—	—	
25	Ylihärmä	39,355	—	5,068	—	216	
26	Alahärmä	166,751	—	7,458	7,410	9,388	
27	Kauhava	165,164	—	117,618	44,281	—	
28	Lapua y. m.	354,299	20,000	12,854	61,767	—	
29	<b>Yhteensä — Summa</b>	<b>1,778,485</b>	<b>121,290</b>	<b>157,802</b>	<b>129,248</b>	<b>9,604</b>	
<i>Pietarsaaren kihlakunta.</i>							
<i>Pedersöre härad.</i>							
30	Pedersöre m. fl.	466,822	250,000	—	—	—	
31	Purmo	138,852	100,000	1,207	—	—	
32	Larsmo	4,882	150,752	3,290	11,904	—	
33	Kronoby	267,800	123,000	21,594	87,066	—	
34	Terijärvi	19,179	—	14,793	39,138	—	
35	Veteli	9,780	32,000	53,499	—	—	
36	Perho	27,079	—	—	—	211	
37	Halsua	5,084	—	26,502	416	1,839	
38	Kaustinen	91,236	2,374	3,964	500	—	
39	Karleby	417,586	80,000	33,635	3,650	—	
40	Nedervetil	106,410	—	927	—	—	

7	8	9	10	11	12	13	14	
		Velat. Skulder. Passifs.					Yhdistyksen omia varoja lainan nahan yhdistyksen liikkeen. Lain ur foreningens egna fonder. Emprunt des fonds propres de la societe.	
Vararhasato. Reservfond. Reserve.	Muut rahastot. Övriga fonder. Autres fonds.	Munalitytän omasta vararhasatosta saadut lahanat. Lain, dock icke ur foreningens egna fonder. Emprunt, exceptés ces dans la col. 14.	Suorittamatta olevat korvaukset. Oregerade skador. Sivostres non payés.	Muut velat. Övriga skulder. Autres passifs.	Yhtäältä. Behällning. Bonita.	Yhteensä. Summa. Sommes.		
Markkaa. — Mark.								
52,872	185,777	—	—	—	—	238,649	—	1
17,880	21,489	—	—	—	3,572	42,941	—	2
70,419	—	—	—	—	27,364	97,783	—	3
34,694	26,298	—	—	371	2,418	63,781	—	4
502,624	198,156	—	—	—	140,100	840,880	—	5
86,901	369,491	—	—	—	59,185	515,577	—	6
86,245	38,023	—	—	—	—	124,268	—	7
<b>851,635</b>	<b>839,234</b>	—	—	<b>371</b>	<b>232,630</b>	<b>1,923,879</b>	—	8
379,074	302,794	—	—	—	—	681,868	—	9
279,852	425,081	—	—	—	—	704,933	—	10
135,023	180,521	—	—	—	—	315,544	—	11
193,530	—	—	—	—	9,033	202,563	—	12
30,000	47,080	—	—	—	48,557	125,637	—	13
118,197	—	—	—	—	36,310	154,507	—	14
68,343	341,862	—	—	187	30,628	441,020	—	15
252,370	54,439	—	—	8,362	13,027	328,198	—	16
28,236	49,284	—	—	—	2,156	79,676	—	17
143,985	97,020	—	—	—	—	241,005	—	18
<b>1,628,610</b>	<b>1,498,081</b>	—	—	<b>8,549</b>	<b>139,711</b>	<b>3,274,951</b>	—	19
192,422	207,504	—	—	—	—	399,926	—	20
195,879	132,652	—	—	—	—	328,531	—	21
81,188	12,949	—	—	—	—	94,137	—	22
138,670	111,735	—	—	—	12,490	262,895	—	23
69,220	30,091	—	—	—	—	99,311	—	24
44,639	—	—	—	—	—	44,639	—	25
68,365	122,642	—	—	—	—	191,007	—	26
109,358	216,183	—	—	1,522	—	327,063	—	27
450,000	60,920	—	—	—	—	510,920	62,000	28
<b>1,849,741</b>	<b>894,676</b>	—	—	<b>1,522</b>	<b>12,490</b>	<b>2,258,429</b>	<b>62,000</b>	29
250,645	466,177	—	—	—	—	716,822	—	30
37,622	137,005	—	—	—	65,432	240,059	—	31
22,044	133,590	—	—	—	15,194	170,828	—	32
319,960	179,500	—	—	—	—	499,460	—	33
39,499	—	27,000	—	—	6,611	73,110	—	34
44,530	25,752	—	—	7,904	17,093	95,279	—	35
41,693	—	—	—	—	—	41,693	14,403	36
23,231	—	—	—	10,610	—	33,841	—	37
24,782	61,890	—	—	7	11,395	98,074	—	38
265,583	265,638	—	—	—	3,650	534,871	—	39
36,677	68,352	—	—	—	2,308	107,337	—	40

1	2	3	4			5	6
			Varat. Tillgångar. Actifs.				
Yhdistys. (Lään ja kunta.) Förening. (Län och kommun.) Sociétés.	Tallesskissa, obligatiot ja kassa. Depositioner, obligatio- ner o. kassa. Dépôts, obligations et caisses.	Kyymettyjä laskuja. Beviljade län. P-fds.	Suorittamatta olevia vakuutusmaksuja. Uteslände premier. Primes échues.	Muita varoja. Övriga tillgångar. Autres actifs.	Vajaus. Brut. Déficit.		
Markkaa. — Mark.							
1 Kälviä .....	55,613	—	18,805	—	—	—	
2 Ullava .....	6,048	10,480	7,871	—	—	—	
3 Lohtaja .....	125,115	20,000	—	—	—	—	
4 Himanka .....	13,797	—	30,523	58,680	—	—	
5 Kannus .....	28,848	—	41,565 <sup>1)</sup>	42,194	—	—	
6 Toholampi .....	23,031	—	5,432	—	—	—	
7 <b>Yhteensä — Summa</b>	<b>1,807,162</b>	<b>768,606</b>	<b>263,607</b>	<b>243,548</b>	<b>2,050</b>		
<i>Kuortaneen kihlakunta. Kuortane härad.</i>							
8 Lappajärvi y. m. ....	66,988	—	60,662	76,726	—	—	
9 Evijärvi .....	73,435	—	6,312	13,602	—	—	
10 Korttesjärvi .....	212,427	—	8,917	—	—	—	
11 Alajärvi .....	179,188	—	9,545	76,022	—	—	
12 Soini .....	71,071	742	11,363	19	—	—	
13 Lehtimäki .....	66,764	—	3,881	85	—	—	
14 Kuortane .....	501,522	—	8,205	29,494	—	—	
15 Alavus .....	443,184	—	—	—	—	—	
16 Töysä .....	130,520	—	10,778	13,955	—	—	
17 Virrat .....	460,757	—	10,254	6,355	—	—	
18 Ähtäri .....	23,160	33,000	43,058	5,895	—	—	
19 <b>Yhteensä — Summa</b>	<b>2,229,016</b>	<b>33,742</b>	<b>172,975</b>	<b>222,153</b>			
<i>Laukaan kihlakunta. Laukas härad.</i>							
20 Laukaa .....	409,495	—	17,839	7,560	—	—	
21 Äänekoski .....	220,715	—	—	1	—	—	
22 Uurainen .....	21,725	12,700	—	—	—	—	
23 Jyväskylän pitäjä .....	406,566	—	6,748	6,002	—	—	
24 Petäjävesi .....	228,074	4,000	3,095	780	—	—	
25 Multia .....	163,683	—	—	—	—	—	
26 Keuru .....	262,046	—	25,672	23,822	—	—	
27 Pihlajavesi .....	85,384	17,000	3,028	—	—	24,878	
28 <b>Yhteensä — Summa</b>	<b>1,797,688</b>	<b>33,700</b>	<b>56,382</b>	<b>38,165</b>	<b>24,878</b>		
<i>Viitasaaren kihlakunta. Viitasaari härad.</i>							
29 Saarijärvi .....	22,203	—	27,489	—	—	—	
30 Karstula .....	170,060	—	18,943	—	—	—	
31 Kivijärvi .....	627	—	30,015	24,750	—	100	
32 Pihlajavesi .....	22,855	—	17,151	548	—	4,952	
33 Viitasaari .....	85,798	—	70,433	23,932	—	—	
34 Kömi (Konginkangas) .....	28,546	—	7,619	—	—	43,607	
35 Sumiainen .....	60,589	—	4,998	—	—	—	
36 <b>Yhteensä — Summa</b>	<b>390,678</b>	<b>—</b>	<b>176,648</b>	<b>49,230</b>	<b>48,659</b>		
37 <b>Yhteensä Vaasan läänissä — Summa för Vasa län .....</b>	<b>14,559,308</b>	<b>1,122,968</b>	<b>1,162,354</b>	<b>1,116,061</b>	<b>111,660</b>		

<sup>1)</sup> Epävarma saatava. Edellisen tilintekijän kavalluksia eri vuosilta. — Osäkra fordringar.

7	8	9	10	11	12	13	14	
		Velat. Skulder. Passifs.						
Vararabasto. Reservfond. Réserve.	Munt rabastot. Övriga fondar. Autres fonds.	Minualla kuin omasta vararabastosta saatut lähän, lähän, lähän, dock löke ur för- enligens egne fondar. Emprunt, exceptés ces dans la col. 14.	Suorittamatta olevat korvaukset. Oregelände skador. Sintères non payés.	Munt velat. Övriga skulder. Autres passifs.	Yhteensä. Behållning. Bovis.	Yhteensä. Summa. Sommes.	Yhdistykseen omia varoja lai- hatten yhdistykseen liikkeeseen. Lån ur förenningens egne fondar. Emprunt des fonds propres de la société.	
Markkaa. — Mark.								
127,522	—	—	—	—	6,896	134,418	60,000	1
—	18,784	—	—	—	5,615	24,399	—	2
53,666	91,449	—	—	—	—	145,115	—	3
13,797	58,680	6,000	—	105	24,418	103,000	—	4
24,330	54,265	—	—	—	34,012	112,607	—	5
11,765	10,978	287	—	—	5,433	28,463	—	6
<b>1,337,346</b>	<b>1,572,060</b>	<b>33,287</b>	—	<b>18,626</b>	<b>198,057</b>	<b>3,159,376</b>	<b>74,403</b>	<b>7</b>
86,481	50,000	—	—	—	67,895	204,376	—	8
35,063	52,659	—	—	5,627	—	93,349	—	9
200,000	12,427	—	—	—	8,917	221,344	—	10
161,096	27,637	—	—	—	76,022	264,755	—	11
66,856	4,957	—	—	—	11,382	83,195	—	12
55,303	11,337	—	—	82	4,008	70,730	—	13
208,336	330,385	—	—	—	—	539,221	—	14
132,455	310,618	—	—	—	111	443,184	—	15
113,518	29,241	—	—	—	12,494	155,253	—	16
264,026	176,005	—	—	29,851	7,484	477,366	—	17
48,786	20,061	—	—	—	36,266	105,113	—	18
<b>1,371,920</b>	<b>1,025,827</b>	—	—	<b>35,560</b>	<b>224,579</b>	<b>2,657,886</b>	—	<b>19</b>
161,786	232,206	—	—	—	40,902	434,894	—	20
62,820	157,896	—	—	—	—	220,716	—	21
34,425	—	—	—	—	—	34,425	—	22
405,229	1,337	—	—	6,002	6,748	419,316	—	23
203,748	32,201	—	—	—	—	235,949	—	24
77,116	86,567	—	—	—	—	163,683	—	25
185,983	44,244	—	760	80,553	—	311,540	—	26
102,384	—	—	27,906	—	—	130,290	—	27
<b>1,233,491</b>	<b>554,451</b>	—	<b>28,666</b>	<b>86,555</b>	<b>47,650</b>	<b>1,950,813</b>	—	<b>28</b>
22,203	—	—	—	—	27,489	49,692	—	29
76,145	112,451	—	—	407	—	189,003	—	30
46,242	—	—	—	9,250	—	55,492	—	31
18,788	869	—	25,849	—	—	45,506	—	32
79,783	66,403	—	9,134	24,843	—	180,163	—	33
28,124	—	30,000	21,648	—	—	79,772	—	34
12,981	45,835	—	—	—	6,771	65,587	—	35
<b>284,266</b>	<b>225,558</b>	<b>30,000</b>	<b>56,631</b>	<b>34,500</b>	<b>34,260</b>	<b>665,215</b>	—	<b>36</b>
<b>9,143,658</b>	<b>7,797,201</b>	<b>63,287</b>	<b>85,297</b>	<b>185,683</b>	<b>933,628</b>	<b>18,208,754</b>	<b>136,403</b>	<b>37</b>

Föregående kassörens balans.

1	2					6
	Varat. Tillgångar. Actifs.					
Yhdistys. (Lääni ja kunta.) Förening. (Län och kommun.) Sociétés.	Tallessaka, obligatiot ja kaassa, Depositioner, obligatiot, Depôts, obligations et caisses.	Myönnetyt lainot. Beviljade lån. Prêts.	Suorittamatta olevia varainnuskasuja. Uteskande premier. Primes échues.	Muita varoja. Övriga tillgångar. Autres actifs.	Vajaus. Brist. Déficit.	
	Markkaa. — Mark.					
<b>Oulun lääni. — Uleåborgs län.</b>						
<i>Oulun kihlakunta. Uleå härad.</i>						
1	Tyrnävä .....	295,228	—	33,053	38,214	—
2	Liminka .....	225,438	—	23,913	—	—
3	Temmes .....	81,693	—	1,419	—	—
4	Lumijoki .....	118,346	15,630	4,926	—	—
5	Hailuoto .....	32,678	65,209	139	10,648	—
6	Muhos <sup>1)</sup> .....	—	—	—	—	—
7	Utajärvi .....	10,225	—	17,739	—	31,862
8	Ylikiminki .....	91,702	—	16,264	—	—
9	Haukipudas .....	210,489	—	90,154	17,129	—
10	li .....	70,983	—	25,009	—	—
11	Pudasjärvi .....	166,969	—	45,606	—	—
12	Kuusamo .....	78,382	—	56,050	—	—
13	<b>Yhteensä — Summa</b>	<b>1,382,133</b>	<b>80,839</b>	<b>314,272</b>	<b>65,991</b>	<b>31,862</b>
<i>Saloisten kihlakunta. Salois härad.</i>						
14	Alavieska .....	50,705	—	7,968	—	—
15	Kalajoki .....	271,198	—	28,576	10,000	—
16	Rautio .....	28,304	—	13,945	1,116	—
17	Ylivieska .....	345,448	—	—	—	—
18	Sievi .....	145,184	7,366	8,366	—	—
19	Pyhäjoki .....	164,604	—	3,677	—	—
20	Merijärvi .....	34,973	—	7,223	1,418	—
21	Oulainen .....	107,375	—	38,835	—	—
22	Saloinen .....	66,190	2,600	9,333	5,108	—
23	Salon emäseurak. ....	124,900	—	9,394	1,636	—
24	Vihanti .....	58,456	15,230	17,283	1,954	—
25	Rantsila .....	194,984	61,228	—	—	—
26	<b>Yhteensä — Summa</b>	<b>1,592,321</b>	<b>86,424</b>	<b>144,600</b>	<b>21,232</b>	<b>—</b>
<i>Haapajärven kihlakunta. Haapajärvi härad.</i>						
27	Haapajärvi .....	63,272	—	49,823	11,074	—
28	Reisjärvi .....	2,202	—	114,983	5,000	—
29	Pyhäjärvi .....	173,092	7,300	27,033	—	—
30	Kärsämäki .....	98,587	2,048	41,541	3,193	—
31	Nivala .....	120,700	27,731	12,340	—	20,423
32	Piippola y. m. ....	158,889	18,900	28,114	1,357	—
33	<b>Yhteensä — Summa</b>	<b>616,742</b>	<b>55,979</b>	<b>273,834</b>	<b>20,624</b>	<b>20,423</b>
<i>Kajaanin kihlakunta. Kajana härad.</i>						
34	Paltamo .....	110,764	—	85,146	—	—
35	Säräisniemi .....	99,995	—	43,428	—	—
36	Hyrnsalmi .....	15,076	25,054	—	2,500	—
37	Ristijärvi .....	94,303	—	30,358	—	—
38	Suomussalmi .....	22,575	—	15,074	2,270	—
39	Sotkamo .....	96,172	—	104,592	19,268	—
40	<b>Yhteensä — Summa</b>	<b>438,885</b>	<b>25,054</b>	<b>278,598</b>	<b>24,038</b>	<b>—</b>

<sup>1)</sup> Vuodelta 1931 ei ole saatu tietoja. — Uppgifter ha icke erhållits för år 1931.

7	8	9	10	11	12	13	14		
		Velat. Skulder. Passi/s.						Yhteensä. Summa. Sommes.	Yhdistyksen omia varoja la- nattu yhdistyksen tilikseen. Lain ur förningens egna fonder. Empreunt des fonds propres de la société.
Vararahasto. Reservfond. Réserve.	Miut rahastot. Övriga fonder. Autres fonds.	Muualta kuin omasta vararahastosta saadut lainat. Lain, dock löke ur för- ningens egna fonder. Empreunt, exceptés ces dans la col. 14.	Suorittamatta olevat korvaukset. Oreglerade skador. Skräpeter non payés.	Miut velat. Övriga skulder. Autres passifs.	Ylijäämä. Behållning. Borta.				
Markkaa. — Mark.									
47,386	317,893	—	—	—	1,216	366,495	—	1	
214,096	9,716	—	—	—	25,539	249,351	—	2	
74,642	—	—	—	—	8,470	83,112	—	3	
44,417	93,153	—	—	—	1,332	138,902	—	4	
62,367	35,520	—	—	—	10,787	108,674	—	5	
—	—	—	—	—	—	—	—	6	
10,225	—	21,474	—	28,127	—	59,826	—	7	
47,830	60,136	—	—	—	—	107,966	—	8	
189,613	18,650	—	—	—	109,509	317,772	—	9	
9,135	—	—	—	—	86,857	95,992	—	10	
195,563	—	—	633	16,379	—	212,575	—	11	
64,060	70,372	—	—	—	—	134,432	—	12	
<b>959,334</b>	<b>605,440</b>	<b>21,474</b>	<b>633</b>	<b>44,506</b>	<b>243,710</b>	<b>1,875,097</b>	—	13	
45,500	13,173	—	—	—	—	58,673	—	14	
80,597	201,564	—	—	9,819	17,794	309,774	—	15	
5,000	23,304	—	—	—	15,061	43,365	—	16	
62,934	282,514	—	—	—	—	345,448	—	17	
37,925	114,869	—	—	—	8,122	160,916	—	18	
30,232	138,049	—	—	—	—	168,281	—	19	
20,753	13,932	—	—	—	8,929	43,614	—	20	
97,352	46,345	2,513	—	—	—	146,210	—	21	
12,754	70,477	—	—	—	—	83,231	—	22	
34,689	101,241	—	—	—	—	135,930	—	23	
49,856	16,213	—	—	15,456	11,398	92,923	—	24	
63,739	176,739	—	—	15,734	—	256,212	—	25	
<b>541,331</b>	<b>1,198,420</b>	<b>2,513</b>	—	<b>41,009</b>	<b>61,304</b>	<b>1,844,577</b>	—	26	
69,734	18,458	—	—	1,075	34,902	124,169	—	27	
110,087	1,099	—	—	10,999	—	122,185	—	28	
207,425	—	—	—	—	—	207,425	—	29	
75,602	50,534	—	170	—	19,063	145,369	—	30	
94,949	86,245	—	—	—	—	181,194	—	31	
74,237	116,225	—	—	—	16,798	207,260	—	32	
<b>632,034</b>	<b>272,561</b>	—	<b>170</b>	<b>12,074</b>	<b>70,763</b>	<b>987,602</b>	—	33	
120,074	60,159	—	—	12,907	2,770	195,910	—	34	
143,423	—	—	—	—	—	143,423	—	35	
11,381	1,088	—	11,454	8,145	10,562	42,630	—	36	
112,783	11,878	—	—	—	—	124,661	—	37	
28,346	—	—	—	3,735	7,838	39,919	—	38	
82,111	153,646	—	5,843	—	—	241,600	21,568	39	
<b>498,118</b>	<b>226,771</b>	—	<b>17,297</b>	<b>24,787</b>	<b>21,170</b>	<b>788,143</b>	<b>21,568</b>	40	

1	2	3	4			5	6
			Varat. Tillgångar. Actifs.				
	Yhdistys. (Lääni ja kunta.) Förening. (Län och kommun.) Sociétés.	Tallemuksia, obligatioita ja kassa. Depositioner, obligatio- ner o. kassa. Dépôts obligations et caisses.	Myönnetyt lainoja. Beviljade lån. Prêts.	Suorittamatta olevia vakuutusmaksuja. Uteslående premier. Primes échues.	Muita varoja. Övriga tillgångar. Autres actifs.	Vajaus. Brist. Déficit.	
Markkaa. — Mark.							
	<i>Kemin kihlakunta. Kemi härad.</i>						
1	Kemin maalaiskunta .....	444,043	—	54,063	823	—	
2	Tervola .....	191,506	—	21,694	—	—	
3	Simo .....	91,163	5,308	38,504	191,562	1,813	
4	Alatornio .....	12,346	286,500	75,954	—	—	
5	Ylitornio .....	243,219	—	21,365	100	—	
6	Rovaniemi .....	472,014	—	16,333	2	62,677	
7	Kemijärvi .....	8,359	55,812	94,597	3,418	14,864	
8	Kuolajärvi .....	6,993	—	20,628	12,953	—	
9	<b>Yhteensä — Summa</b>	<b>1,469,643</b>	<b>347,620</b>	<b>343,138</b>	<b>208,858</b>	<b>79,354</b>	
	<i>Lapin kihlakunta. Lappmarkens härad.</i>						
10	Kittilä .....	7,216	—	27,790	5,847	9,920	
11	Sodankylä .....	88,944	—	14,732	—	320	
12	<b>Yhteensä — Summa</b>	<b>96,160</b>	<b>—</b>	<b>42,522</b>	<b>5,847</b>	<b>10,240</b>	
13	<b>Yhteensä Oulun läänissä — Summa för Uleåborgs län .....</b>	<b>5,595,884</b>	<b>595,916</b>	<b>1,896,964</b>	<b>346,590</b>	<b>141,879</b>	
<b>Koko maata käsittävä yhteenveto.</b>							
14	Uudenmaan lääni .....	5,937,383	14,751	1,416,232	28,515	20,909	
15	Turun ja Porin lääni .....	25,261,687	2,976,257	1,188,380	632,017	340,750	
16	Ahvenanmaan maak. ....	144,358	—	—	—	—	
17	Hämeen lääni .....	2,340,548	776,444	136,643	95,440	7,117	
18	Viipurin » .....	11,239,320	1,482,605	1,506,420	249,370	541,456	
19	Mikkelin » .....	4,124,366	487,433	392,589	183,443	41,463	
20	Kuopion » .....	5,819,766	967,264	1,307,198	195,874	682,411	
21	Vaasan » .....	14,559,308	1,122,968	1,162,354	1,116,061	111,660	
22	Oulun » .....	5,595,884	595,916	1,396,964	346,590	141,879	
23	<b>Yhteensä — Summa</b>	<b>75,022,620</b>	<b>8,423,638</b>	<b>8,506,780</b>	<b>2,847,310</b>	<b>1,887,645</b>	

7	8	9	10	11	12	13	14	
		Velat. Skulder. Passiva.						
Vararaha- Reservfond. Reserve.	Munt rahastot. Övriga fonder. Avtres fonder.	Minna ja muu oma- vara rahastoita saadut lainat. Lain, dock icke ur för- enligens ena fonder. Emplyung, accipitla cas dena in col. 7a.	Suorittamatta olevat korvaukset. Oreglerade skador. Sivastes non payés.	Munt velat. Övriga skulder. Avtres passiva.	Ylijäämä. Behållning. Bonit.	Yhteensä. Summa. Sommes.	Yhdistettyen omia varoja lah- tutta yhdistettyen liikkeeseen. Lain ur förenningens egna fonder. Emplyung des fonder propres de la societè.	
Markkaa. — Mark.								
81,986	410,996	—	—	5,947	—	498,929	—	1
126,278	61,386	—	—	—	25,536	213,200	—	2
94,848	33,102	—	200,300	100	—	328,350	—	3
252,881	—	—	—	—	121,919	374,800	—	4
98,388	154,843	—	1,841	24	9,588	264,684	—	5
151,478	397,278	—	1,690	580	—	551,026	—	6
38,685	111,681	—	23,250	3,434	—	177,050	—	7
19,811	—	—	3,500	12,619	4,644	40,574	—	8
<b>864,355</b>	<b>1,169,286</b>	—	<b>230,581</b>	<b>22,704</b>	<b>161,687</b>	<b>2,448,613</b>	—	9
49,998	—	—	775	—	—	50,773	—	10
49,472	54,204	—	320	—	—	103,996	—	11
<b>99,470</b>	<b>54,204</b>	—	<b>1,095</b>	—	—	<b>154,769</b>	—	12
<b>3,594,642</b>	<b>3,526,682</b>	<b>23,987</b>	<b>249,776</b>	<b>145,080</b>	<b>558,634</b>	<b>8,098,801</b>	<b>21,568</b>	13
— Sammandrag för hela landet.								
4,691,919	2,234,889	650	120,143	141,355	230,713	7,419,669	841,634	14
15,048,912	13,540,601	192,882	363,457	337,739	1,071,500	30,555,091	156,000	15
59,163	85,195	—	—	—	—	144,358	—	16
2,024,362	1,007,458	15,000	15,635	53,976	243,761	3,360,192	4,000	17
5,671,790	7,722,743	357,177	197,204	394,410	776,885	15,120,209	237,827	18
3,368,408	1,468,884	—	152,099	143,651	233,522	5,366,564	137,270	19
4,526,153	3,678,219	330,477	110,016	264,298	347,845	9,257,008	284,495	20
9,143,658	7,797,201	63,287	85,297	185,683	933,628	18,208,754	136,403	21
3,594,642	3,526,682	23,987	249,776	145,080	558,634	8,098,801	21,568	22
<b>48,129,007</b>	<b>41,061,872</b>	<b>983,460</b>	<b>1,293,627</b>	<b>1,666,192</b>	<b>4,396,488</b>	<b>97,530,646</b>	<b>1,819,197</b>	23

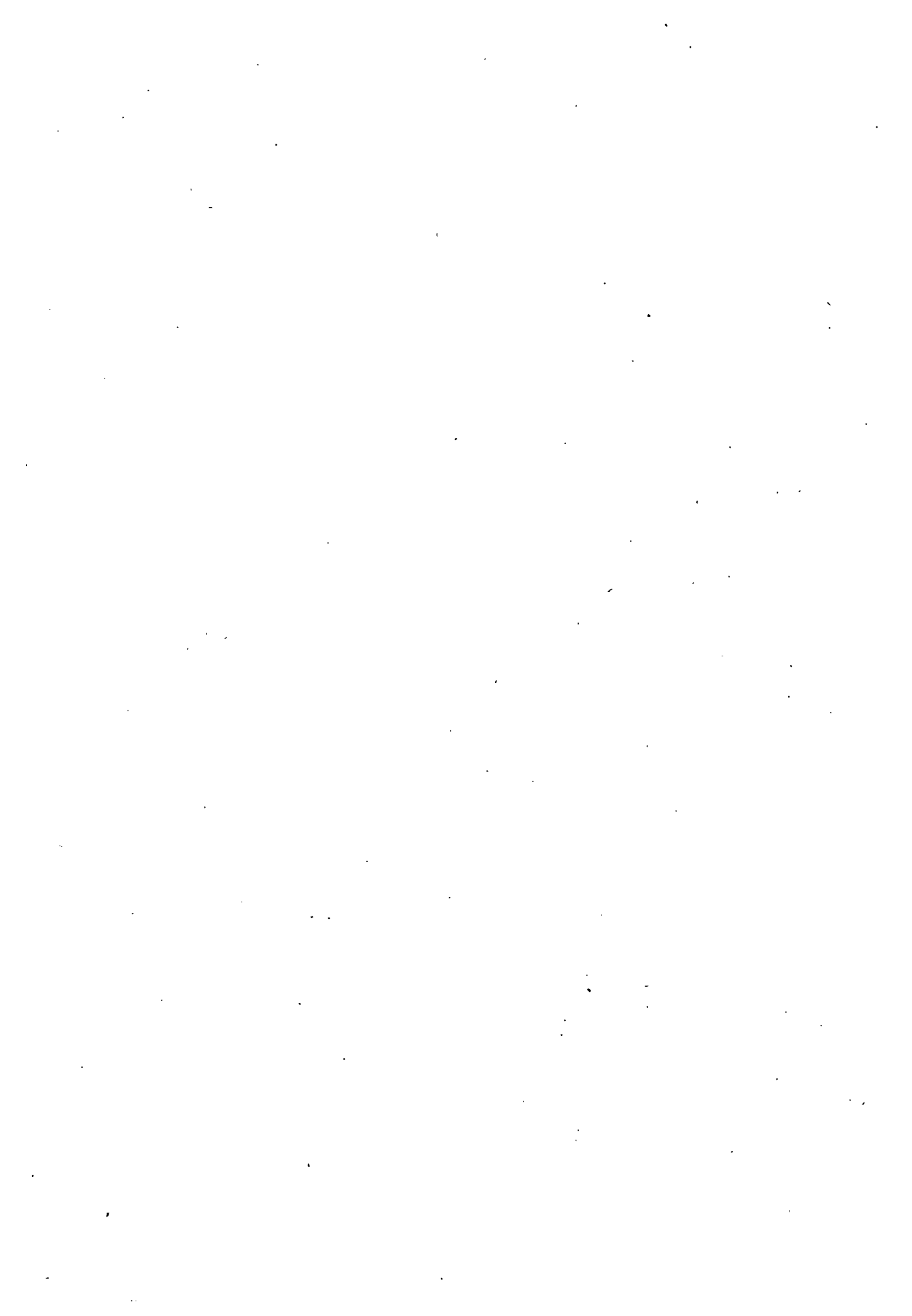

III.

**ELÄINVAKUUTUS. — KREATURSFÖRSÄKRING.**

*ASSURANCE DES BESTIAUX.*

VAKUUTUSKANTA, KORVAUKSET JA TAKSOITUS — FÖRSÄKRINGSBESTÅND, ERSÄTTNINGAR OCH UTTAXERING

*ETAT SOMMAIRE DES ASSURANCES, INDEMNITÉS ET TAXATION*

---

1	2	3 4 5 6 7 8					
		Vakuutuskaanta vuoden lopussa. Försäkringsbestånd vid årets slut. Etat des assurances à la fin de l'année.					
		Hevosia. Hästar. Chevaux.		Nautaeläimiä. Nötkreatur. Gros bétail.		Muita eläimiä. Övriga kreatur. Mens bétail.	Yhteensä. Summa. Somme.
	Toiminnan alkamisvuosi. Föreningens vidtog år. Année de fondation.	Luku. Antal. Nombre.	Mk.	Luku. Antal. Nombre.	Mk.	Mk.	Mk.
<b>Uudenmaan lääni. — Nylands län.</b>							
1	Nurmijärven eläinvak. yhdistys <sup>1)</sup> . . . . .	1912	—	—	—	—	—
2	Anjalan pit. karjanvak. yhdistys . . . . .	1905	—	—	94	108,200	108,200
3	Etelä-litin karjanvak. yhdistys . . . . .	1908	—	—	63	82,900	82,900
4	Orimattilan eläinvak. yhdistys . . . . .	1914	9	8,800	15	8,150	16,950
5	<b>Yhteensä — Summa</b>		<b>9</b>	<b>8,800</b>	<b>172</b>	<b>199,250</b>	<b>208,050</b>
<b>Turun ja Porin lääni. — Åbo och Björneborgs län.</b>							
6	Turun kuorma-ajurien kesk. hev. vah. korvauskassa . . . . .	1908	26	13,000	—	—	13,000
7	Sauvon ja Karunan eläinvakuutus- yhdistys . . . . .	1911	70	172,800	—	—	172,800
8	Halikon ja Angelniemen eläinvakuu- tusyhdistys . . . . .	1901	181	491,850	106	69,660	11,390
9	Itä-Satakunnan kesk. eläinvakuutus- yhtiö . . . . .	1903	165	360,730	—	—	360,730
10	Rauman maalaiskunnan eläinvakuu- tusyhdistys . . . . .	1931	66	170,100	266	229,350	—
11	<b>Yhteensä — Summa</b>		<b>508</b>	<b>1,208,480</b>	<b>372</b>	<b>299,010</b>	<b>11,390</b>
<b>Hämeen lääni. — Tavastehus län.</b>							
12	Koillis-Hämeen keskinäinen eläinva- kuutusyhdistys . . . . .	1902	239	784,454	134	128,340	—
13	Hollolan kesk. eläinvak. yhd. . . . .	1912	112	309,200	29	36,000	—
14	Pohjois-Hämeen keskinäinen eläin- vakuutusyhtiö . . . . .	1917	51	68,900	21	13,900	—
15	<b>Yhteensä — Summa</b>		<b>402</b>	<b>1,162,554</b>	<b>184</b>	<b>178,240</b>	<b>—</b>
<b>Viipurin lääni. — Viborgs län.</b>							
16	Viipurin pit. eläinvakuutusyhtiö..	1910	130	326,500	92	132,500	—
17	Nuijamaan kunnan eläinvakuutus- yhdistys . . . . .	1913	32	8,975	—	—	8,975
18	Vehkalahden eläinvakuutusyhdistys ..	1907	406	1,014,200	77	97,100	—
19	Miehikkälän eläinvakuutusyhdistys ..	1917	38	76,000	46	46,000	—
20	Säkkijärven eläinvakuutusyhdistys ..	1919	94	240,300	212	359,100	—
21	Lappeen kunnan eläinvak. yhdistys ..	1913	46	83,800	83	85,200	—
22	Lemin karjanvakuutusyhdistys . . . . .	1914	105	296,700	86	96,600	—
23	Taipalsaaren kunnan karjanvakuutus- yhdistys . . . . .	1911	137	315,550	108	104,325	—
24	Savitaipaleen kunnan eläinvakuutus- yhtiö . . . . .	1911	369	872,900	220	215,500	—
25	Joutsenon kunnan eläinvakuutusyhtiö	1901	116	421,910	106	242,490	—
26	Ruokolahden ja Rautjärven kunt. eläinvakuutusyhtiö . . . . .	1905	50	118,795	12	3,750	—

<sup>1)</sup> Pula-ajan takia yhdistys ei ole ollut toiminnassa. — Med anledning av kristiden har föreningen

9		10		11		12		13		14 15 16 17				18		19		20	
Korvaus vuoden aikana. Ersättningsbelopp under året. <i>Indemnités de l'année.</i>										Vahingon laatu. Arten av skadan. <i>La nature de l'accident.</i>				Tilivuotta varten päätetty taksoitus. För räkningsåret beslutet uttaxering. <i>Taxation pour l'année.</i>					
Hevosia. Hästar. <i>Chevaux.</i>		Nautaeläimiä. Nötkreatur. <i>Gros bétail.</i>		Muksa eläimiä. Övriga kreatur. <i>Mens bétail.</i>		Hevosia. Hästar. <i>Chevaux.</i>				Nautaeläimiä. Nötkreatur. <i>Gros bétail.</i>				Hevosia varten erikseen. Skilt för hästar. <i>Pour les chevaux.</i>		Nautaeläimiä varten erikseen. Skilt för nötkreatur. <i>Pour la gros bétail.</i>		Koko taksoitusvuotta varten. För hela taxeringsåret. <i>Taxation totale.</i>	
Luku. Antal. <i>Nombre.</i>		Luku. Antal. <i>Nombre.</i>		Luku. Antal. <i>Nombre.</i>		Luku. — Antal. <i>Nombre.</i>				Luku. — Antal. <i>Nombre.</i>		Luku. — Antal. <i>Nombre.</i>		Luku. — Antal. <i>Nombre.</i>		Luku. — Antal. <i>Nombre.</i>			
Mk.		Mk.		Mk.		Mk.		Mk.		Mk.		Mk.		Mk.		Mk.			
—	—	—	—	—	—	—	—	—	—	—	—	—	—	—	—	—	—	1	
—	—	6	6,061	—	—	—	—	—	—	6	—	—	—	—	1,242	—	1,360	2	
—	—	1	1,250	—	—	—	—	—	—	1	—	—	—	—	517	—	565	3	
—	—	—	—	—	—	—	—	—	—	—	—	—	—	132	—	—	339	4	
—	—	7	7,311	—	—	—	—	—	—	7	—	—	—	132	—	—	2,264	5	
—	—	—	—	—	—	—	—	—	—	—	—	—	—	130	—	—	143	6	
1	3,600	—	—	—	—	—	—	—	—	—	—	—	—	3,456	—	—	3,889	7	
7	12,315	1	1,810	—	—	—	—	—	—	5	2	1	—	—	—	—	11,458	8	
3	6,033	—	—	—	—	—	—	—	—	2	1	—	—	—	—	—	11,014	9	
1	330	4	750	—	—	—	—	—	—	—	1	1	3	1,920	1,769	—	4,758	10	
12	22,278	5	2,560	—	—	—	—	—	—	8	4	2	3	5,506	1,769	—	31,262	11	
3	7,290	2	3,323	—	—	—	—	—	—	2	1	2	—	—	—	—	20,734	12	
1	1,300	—	—	—	—	—	—	—	—	1	—	—	—	—	—	—	6,668	13	
—	—	1	600	—	—	—	—	—	—	—	—	1	—	—	—	—	1,119	14	
4	8,590	3	3,923	—	—	—	—	—	—	3	1	3	—	—	—	—	28,521	15	
7	6,175	2	2,050	—	—	—	—	—	—	1	6	2	—	—	—	—	12,297	16	
2	1,530	—	—	—	—	—	—	—	—	—	2	—	—	—	—	—	1,303	17	
11	26,980	2	1,960	—	—	—	—	—	—	11	—	2	—	16,713	1,942	—	18,655	18	
—	—	—	—	—	—	—	—	—	—	—	—	—	—	—	—	—	3,000	19	
1	1,900	4	5,405	—	—	—	—	—	—	1	—	4	—	—	—	—	10,501	20	
—	—	2	1,300	—	—	—	—	—	—	—	—	2	—	—	—	—	3,384	21	
5	7,040	4	5,825	—	—	—	—	—	—	2	3	3	1	—	—	—	6,193	22	
2	2,400	5	2,855	—	—	—	—	—	—	2	—	2	3	—	—	—	6,718	23	
12	19,385	5	3,060	—	—	—	—	—	—	6	6	5	—	—	—	—	32,652	24	
4	6,805	3	2,436	—	—	—	—	—	—	2	2	2	1	8,373	5,279	—	14,004	25	
2	2,950	—	—	—	—	—	—	—	—	1	1	—	—	—	—	—	2,633	26	

ej varit i verksamhet.

1	2	3 4 5 6 7 8						
		Vakuutuslanta vuoden lopussa. Försäkringsbestånd vid årets slut. Etat des assurances à la fin de l'année.						
		Hevosia. Hästar. Chevaux.		Nautaeläimiä. Nötkreatur. Gros bétail.		Muilla eläimillä. Ovissa kreatuur. Mens bétail.	Yhteensä. Summa. Somme.	
		Luku. Antal. Nombre.	Mk.	Luku. Antal. Nombre.	Mk.	Mk.	Mk.	
1	Kirvun eläinvakuutusyhtiö .....	1906	187	597,050	111	243,900	—	840,950
2	Jääsken eläinvakuutusyhdistys .....	1904	237	615,310	181	277,620	—	892,930
3	Antrean pit. eläinvakuutusyhtiö .....	1907	209	734,071	204	365,870	—	1,099,941
4	Heinjoen pit. eläinvakuutusyhdistys ..	1913	67	186,830	100	137,480	—	324,310
5	Sakkolan eläinvakuutusyhdistys .....	1911	73	217,000	175	174,500	14,400	405,900
6	Kaukolan eläinvakuutusyhdistys .....	1913	101	349,920	221	222,670	—	572,590
7	Hiitolan eläinvakuutusyhdistys .....	1913	63	215,000	99	152,200	—	367,200
8	Parikkalan kunnan eläinvakuutusyhdistys ..	1915	165	558,800	154	278,700	3,500	841,000
9	Jaakkiman eläinvakuutusyhdistys ..	1911	200	653,400	147	245,335	—	898,735
10	<b>Yhteensä—Summa</b>		<b>2,825</b>	<b>7,903,011</b>	<b>2,434</b>	<b>3,480,840</b>	<b>17,900</b>	<b>11,401,751</b>
	<b>Mikkelin lääni. — S:t Michels län.</b>							
11	Joutsan kunnan eläinvakuutusyhdistys	1911	46	156,700	35	33,100	—	189,800
	<b>Kuopion lääni. — Kuopio län.</b>							
12	Kiuruveden kunn. eläinvakuutusyhdistys ..	1913	250	871,500	270	244,470	—	1,115,970
13	Pielaveden Eläinvakuutusyhdistys ..	1928	147	527,160	304	496,600	—	1,023,760
14	Rautalammin eläinvakuutusyhdistys ..	1918	10	38,000	68	103,000	—	141,000
15	Vesannon eläinvakuutusyhdistys .....	1904	264	447,000	123	114,200	—	561,200
16	Hankasalmen kunn. eläinvakuutusyhdistys ..	1906	84	169,280	168	240,640	—	409,920
17	Karttulan eläinvakuutusyhdistys .....	1929	127	479,190	453	789,920	—	1,269,110
18	<b>Yhteensä—Summa</b>		<b>882</b>	<b>2,532,130</b>	<b>1,386</b>	<b>1,988,830</b>	—	<b>4,520,960</b>
	<b>Vaasan lääni. — Vasa län.</b>							
19	Närpes kreatursförsäkringsförening ..	1902	736	2,305,850	258	292,500	—	2,598,350
20	Yttermark kreatursförsäkringsförening	1915	243	640,950	102	126,600	—	767,550
21	Jalasjärven kunn. eläinvak. yhd. ....	1918	170	632,300	—	—	—	632,300
22	Peräseinäjoen kunn. eläinvak. yhd. ...	1905	95	305,050	110	114,100	—	419,150
23	Övermark kreatursförsäkringsförening	1902	229	658,500	—	—	—	658,500
24	Malaks hästförsäkringsförening .....	1901	225	687,940	—	—	—	687,940
25	Solv hästförsäkringsförening .....	1900	348	1,145,592	—	—	—	1,145,592
26	Korsholms Understödsförening .....	1900	393	1,100,400	1	7,000	—	1,107,400
27	Kvevlaks kreatursförsäkringsförening	1902	175	534,700	13	22,600	—	557,300
28	Replot by kreatursförsäkringsförening	1905	73	227,645	250	225,300	—	452,945
29	Björkö by kreat. förs. fören. (Replot)	1902	74	219,208	258	172,600	—	391,808
30	Laihian kunnan eläinvak. yhdistys ..	1902	828	2,705,000	3,339	1,665,980	201,052	4,572,032
31	Vähänkyrön eläinvak. yhdistys .....	1901	294	823,770	44	44,000	—	867,770
32	Vörå hästförsäkringsförening .....	1902	586	1,069,855	—	—	—	1,069,855
33	Oravais hästförsäkringsförening .....	1906	217	523,790	—	—	—	523,790
34	Munsala hästförs. förening .....	1924	174	432,326	—	—	—	432,326
35	Yli- ja Alahärmän eläinvak. yhd. ....	1903	166	555,358	—	—	—	555,358
36	Kauhavan kunn. eläinvak. yhd. ....	1903	317	665,000	—	—	—	665,000
37	Lapuan eläinvak. yhdistys .....	1905	266	578,100	—	—	—	578,100

9		10		11		12		13		14 15 16 17				18		19		20	
Korvaus vuoden aikana. Ersättningsbelopp under året. <i>Indemnités de l'année.</i>										Vahingon laatu. Arten av akadan. <i>La nature de l'accident.</i>				Tilivotta varten päätetty taksoitus. För räkningsåret beslutet uttaxering. <i>Taxation pour l'année.</i>					
Hevosia. Hästar. <i>Chevaux.</i>		Nautaeläimiä. Nötkreatur. <i>Gros détail.</i>		Muuta eläimiä. Oyriä kreatur. <i>Mens détail.</i>		Hevosia. Hästar. <i>Chevaux.</i>				Nautaeläimiä. Nötkreatur. <i>Gros détail.</i>				Hevosia varten Skilt för hästar. <i>Pour les chevaux.</i>		Nautaeläimiä varten Skilt för nötkreatur. <i>Pour le gros détail.</i>		Koko taksoitusvuotta varten. För hela taxeringsåret. <i>Taxation totale.</i>	
Luku. Antal. <i>Nombre.</i>	Mk.	Luku. Antal. <i>Nombre.</i>	Mk.	Mk.	Luku. — Antal. <i>Nombre.</i>				Mk.	Mk.	Mk.								
10	14,250	7	7,775	—	2	8	1	6	—	—	—	—	—	24,706	1				
10	14,725	5	7,075	—	6	4	5	—	14,383	6,939	22,215	—	—	22,215	2				
4	7,589	8	9,536	—	4	—	8	—	16,234	7,464	23,699	—	—	23,699	3				
1	1,090	5	7,925	—	—	1	5	—	5,220	2,155	7,372	—	—	7,372	4				
3	7,050	—	—	400	3	—	—	—	—	—	7,915	—	—	7,915	5				
5	6,272	5	6,030	—	1	4	5	—	13,983	—	14,719	—	—	14,719	6				
—	—	3	1,785	—	—	—	3	—	—	—	7,357	—	—	7,357	7				
2	1,800	5	13,150	—	1	1	5	—	—	—	17,301	—	—	17,301	8				
5	14,000	5	10,780	—	2	3	5	—	—	—	24,412	—	—	24,412	9				
86	141,941	70	88,946	400	45	41	59	11	74,906	23,779	261,396	—	—	261,396	10				
1	2,000	3	2,500	—	1	—	3	—	—	—	2,953	—	—	2,953	11				
7	23,207	10	9,407	—	7	—	10	—	—	—	27,298	—	—	27,298	12				
—	—	15	11,350	—	—	—	11	4	—	—	20,551	—	—	20,551	13				
1	4,900	1	1,100	—	1	—	1	—	—	—	4,859	—	—	4,859	14				
4	10,200	1	1,000	—	4	—	1	—	—	—	14,480	—	—	14,480	15				
8	9,185	12	7,295	—	2	6	12	—	—	—	12,624	—	—	12,624	16				
3	16,527	11	19,988	—	2	1	9	2	—	—	27,936	—	—	27,936	17				
23	64,019	50	50,140	—	16	7	44	6	—	—	107,748	—	—	107,748	18				
19	50,905	4	3,795	—	19	—	4	—	52,659	4,065	56,724	—	—	56,724	19				
4	12,900	2	1,800	—	4	—	2	—	—	—	7,722	—	—	7,722	20				
2	5,500	—	—	—	1	1	—	—	9,474	—	9,474	—	—	9,474	21				
1	168	6	2,669	—	—	1	4	2	4,445	1,457	5,902	—	—	5,902	22				
3	9,000	—	—	—	3	—	—	—	14,816	—	14,816	—	—	14,816	23				
2	2,384	—	—	—	2	—	—	—	5,503	—	5,503	—	—	5,503	24				
7	16,100	—	—	—	7	—	—	—	17,184	—	17,184	—	—	17,184	25				
6	12,540	—	—	—	6	—	—	—	14,933	—	15,679	—	—	15,679	26				
6	12,930	1	150	—	6	—	1	—	—	—	10,031	—	—	10,031	27				
—	—	4	2,343	—	—	—	4	—	—	—	2,536	—	—	2,536	28				
—	—	4	2,390	—	—	—	4	—	—	—	3,119	—	—	3,119	29				
16	30,600	—	—	—	6	10	—	—	27,050	—	27,050	—	—	27,050	30				
5	9,745	1	470	—	4	1	—	1	—	—	13,290	—	—	13,290	31				
8	11,275	—	—	—	8	—	—	—	15,982	—	15,982	—	—	15,982	32				
4	6,100	—	—	—	4	—	—	—	7,482	—	7,982	—	—	7,982	33				
4	8,753	—	—	—	4	—	—	—	6,494	—	6,494	—	—	6,494	34				
7	12,875	—	—	—	3	4	—	—	10,554	—	10,554	—	—	10,554	35				
6	10,825	—	—	—	2	4	—	—	12,805	—	12,805	—	—	12,805	36				
1	1,800	—	—	—	1	—	—	—	—	—	8,500	—	—	8,500	37				

1	2	3 4 5 6 7 8						
		Vakuutuskanta vuoden lopussa. Försäkringsbestånd vid årets slut. Etat des assurances à la fin de l'année.						
		Hevosia. Hästar. Chevaux.		Nautaeläimiä. Nötkreatur. Gros bétail.		Muita eläimiä. Övriga kreatur. Mens bétail.	Yhteensä. Summa. Somme.	
		Inku. Antal. Nombre.	Mk.	Inku. Antal. Nombre.	Mk.	Mk.	Mk.	
1	Pedersöre komm. hästförsäkringsfören.	1901	299	161,450	—	—	—	161,450
2	Purmo hästförsäkringsförening	1900	247	716,300	—	—	—	716,300
3	Larsmo hästförsäkringsförening	1912	137	350,950	—	—	—	350,950
4	Esse hästförsäkringsförening	1917	152	385,400	—	—	—	385,400
5	Kronoby kreatursförsäkringsförening	1898	210	958,465	220	460,750	—	1,419,215
6	Öja hästförsäkringsförening	1912	72	222,000	—	—	—	222,000
7	Vetelin kunnan hevosvak. yhd.	1913	198	533,500	—	—	—	533,500
8	Perhon kunnan eläinvak. yhdistys	1917	105	404,500	51	63,400	—	467,900
9	Kaustisten kunnan eläinvakuutusyh.	1906	284	783,750	84	123,700	—	907,450
10	Gamlakarleby hästförsäkringsförening	1901	296	1,037,300	—	—	—	1,037,300
11	Nedervetil kreatursförsäkringsförening	1908	187	575,900	—	—	—	575,900
12	Kälviän hevosvak. yhtiö	1904	255	316,950	—	—	—	316,950
13	Lohtajan eläinvak. yhdistys	1906	128	214,250	—	—	—	214,250
14	Himangan eläinvak. yhdistys	1907	109	298,100	—	—	—	298,100
15	Kannuksen hevosvak. yhtiö	1906	251	540,950	—	—	—	540,950
16	Lestijärven eläinvak. yhdistys	1909	32	96,600	215	161,200	—	257,800
17	Lappajärven eläinvak. yhdistys	1904	407	999,170	285	213,100	—	1,212,270
18	Vimpelin eläinvak. yhdistys	1908	128	282,490	37	10,080	—	292,570
19	Kortesjärven kunn. hevosvak. yhd.	1905	252	456,360	—	—	—	456,360
20	Alajärven eläinvak. yhdistys	1901	74	206,800	3	1,500	—	208,300
21	Kuortaneen hevosvak. yhdistys	1902	240	827,400	—	—	—	827,400
22	Alavuden eläinvak. yhdistys	1903	332	795,263	92	62,680	—	857,943
23	Töysän eläinvak. yhdistys	1906	43	81,100	102	53,000	—	134,100
24	Keuruun kuntal. eläinvak. yhtiö	1905	4	3,800	14	15,400	—	19,200
25	Virtain eläinvak. yhdistys	1900	279	867,500	220	267,300	—	1,134,800
26	Ähtärin eläinvak. yhdistys	1906	179	568,900	142	116,800	—	685,700
27	<b>Yhteensä — Summa</b>		<b>10,509</b>	<b>28,496,482</b>	<b>5,840</b>	<b>4,219,590</b>	<b>201,052</b>	<b>32,917,124</b>
<b>Oulun lääni. — Uleåborgs län.</b>								
28	Ylkiimingin kunn. eläinvakuutusyh.	1903	7	17,000	1	600	—	17,600
29	Kalajoen kunnan eläinvakuutusyh.	1905	206	714,200	29	50,450	—	764,650
30	Ylivieskan kunnan eläinvakuutusyh.	1907	178	485,330	291	189,700	—	675,030
31	Pyhäjoen eläinvakuutusyhdistys	1909	99	90,900	—	—	—	90,900
32	Merijärven eläinvakuutusyhdistys	1905	1	440	7	700	—	1,140
33	Oulaisten kunnan eläinvakuutusyhdist.	1920	271	542,351	74	52,200	—	594,551
34	Hailuodon hevosvakuutusyhtiö	1901	165	461,500	—	—	—	461,500
35	Sievin eläinvak. yhdistys	1918	107	202,134	36	15,845	—	217,979
36	<b>Yhteensä — Summa</b>		<b>1,034</b>	<b>2,513,855</b>	<b>438</b>	<b>309,495</b>	—	<b>2,823,350</b>
37	<b>Yhteensä koko maassa — Summa för hela landet</b>		<b>16,215</b>	<b>43,982,012</b>	<b>10,861</b>	<b>10,708,355</b>	<b>230,342</b>	<b>54,920,709</b>

9	10	11	12	13	14	15	16	17	18	19	20	
Korvaus vuoden aikana. Ersättningsbelopp under året. <i>Indemnités de l'année.</i>					Vahingon laatu. Arten av skadan. <i>La nature de l'accident.</i>				Tilivuotta varten päätetty taksotus. För räkningsåret beslutet uttaxering. <i>Taxation pour l'année.</i>			
Hevosia. Hästar. <i>Chevaux.</i>		Nautaeläimiä. Nötkreatur. <i>Gros détail.</i>		Muuta eläimiä. Övriga kreatur. <i>Mens détail.</i>	Hevosia. Hästar. <i>Chevaux.</i>		Nautaeläimiä. Nötkreatur. <i>Gros détail.</i>		Hevosia varten erikseen. Skilt för hästar. <i>Pour les chevaux.</i>	Nautaeläimiä varten erikseen. Skilt för nötkreatur. <i>Pour le gros détail.</i>	Koko taksoitusvuotta varten. För hela taxeringsåret. <i>Taxation totale.</i>	
Luku. Antal. <i>Nombre.</i>	Mk.	Luku. Antal. <i>Nombre.</i>	Mk.		Mk.	Luku. — Antal. <i>Nombre.</i>		Mk.				Mk.
14	14,185	—	—	—	14	—	—	—	7,040	—	7,040	1
3	8,907	—	—	—	3	—	—	—	7,103	—	7,103	2
4	11,442	—	—	—	4	—	—	—	4,945	—	5,205	3
3	3,675	—	—	—	3	—	—	—	—	—	2,890	4
4	12,875	3	4,900	—	4	—	3	—	12,875	4,900	17,775	5
2	5,000	—	—	—	2	—	—	—	—	—	2,270	6
2	3,000	—	—	—	2	—	—	—	9,000	—	9,617	7
2	6,300	—	—	—	2	—	—	—	4,045	634	5,147	8
1	2,700	5	5,720	—	1	—	5	—	—	—	9,074	9
3	7,200	—	—	—	3	—	—	—	—	—	10,373	10
4	10,500	—	—	—	4	—	—	—	5,759	—	6,335	11
3	1,950	—	—	—	3	—	—	—	3,170	—	3,328	12
4	3,642	—	—	—	4	—	—	—	—	—	2,678	13
—	—	—	—	—	—	—	—	—	—	—	4,470	14
3	2,550	—	—	—	3	—	—	—	—	—	10,523	15
1	600	6	3,530	—	1	—	6	—	—	—	3,259	16
3	3,800	4	2,545	—	3	—	4	—	8,925	2,557	12,026	17
—	—	—	—	—	—	—	—	—	—	—	2,048	18
5	9,517	—	—	—	4	1	—	—	—	—	10,039	19
—	—	—	—	—	—	—	—	—	—	—	2,504	20
6	14,000	—	—	—	5	1	—	—	12,411	—	12,411	21
6	4,350	2	808	—	1	5	2	—	12,419	1,040	13,459	22
—	—	3	115	—	—	—	3	—	—	—	1,758	23
—	—	—	—	—	—	—	—	—	—	—	538	24
10	19,000	7	8,213	—	5	5	2	5	—	—	24,630	25
2	7,600	3	9,452	—	2	—	3	—	—	—	11,369	26
186	367,193	55	48,900	—	153	33	47	8	289,282	15,563	449,216	27
—	—	—	—	—	—	—	—	—	—	—	1,390	28
3	11,225	—	—	—	3	—	—	—	—	—	11,080	29
3	9,650	6	3,196	—	1	7	6	—	—	—	10,126	30
1	350	—	—	—	1	—	—	—	—	—	910	31
—	—	—	—	—	—	—	—	—	—	—	11	32
5	6,990	1	150	—	3	2	1	—	—	—	3,672	33
2	5,000	—	—	—	2	—	—	—	—	—	4,731	34
7	2,453	2	365	—	7	—	2	—	—	—	5,024	35
26	35,668	9	3,711	—	17	9	9	—	—	—	36,944	36
338	641,689	202	207,991	400	243	95	174	28	369,326	42,992	920,304	37



IV.

**ELÄINVAKUUTUS. — KREATURSFÖRSÄKRING.**

*ASSURANCE DES BESTIAUX.*

TULOT JA MENOT, VARAT JA VELAT.  
INKOMSTER OCH UTGIFTER, TILLGÅNGAR OCH SKULDER.

*RECETTES ET DÉPENSES, ACTIFS ET PASSIFS.*

---





1	2					3				4		5		6		7		8		9		10	
	Tulot. — Inkomster. — Recettes.										Menot. — Utgifter. —												
Yhdistys. Förening. Sociétés.	Vakuutusmaksut. Försäkringsavgifter. Primes.	Korot. Räntor. Intäkter.	Jälkeenvaluuttajilla av återföra uppburta Cote des réassureurs.	Muut tulot. Övriga inkomster. Autres recettes.	Vajaus. Brist. Deficits.	Korvauskesk. Ersättnings. Indemnités.	Hoivokustannukset. Förvaltningskostnader. Fosta.	Jälkeenvaluuttamaks. Återförsäkringsprem. Primes payées aux réassureurs.	Korot. Räntor. Intäkter.	Markkaa. — Mark.													
										20,936	361	11,668	4,170	—	22,025	5,236	8,923	—					
1 Kirvun eläinvak. yhtiö .....	20,936	361	11,668	4,170	—	22,025	5,236	8,923	—														
2 Jäaschen eläinvak. yhtiö .....	21,828	2,599	—	—	1,676	21,800	4,003	—	300														
3 Antrean eläinvak. yhtiö .....	23,699	76	—	5,412	—	9,078	5,754	—	—														
4 Heinjoen pit. eläinvak. yhdistys ..	7,116	—	3,026	3,482	—	9,015	1,245	2,952	256														
5 Sakkolan kunnan eläinvak. yhdistys .....	4,074	—	—	11	2,602	3,283	525	—	2,425														
6 Kaukolan eläinvak. yhtiö .....	14,336	—	4,830	447	—	12,302	1,480	4,879	—														
7 Hiitolan eläinvak. yhdistys .....	3,768	82	364	—	—	1,781	1,323	—	—														
8 Parikkalan kunnan eläinvak. yhd.	6,144	—	5,475	—	2,992	11,826	2,555	—	230														
9 Jaakkiman kunnan eläinvak. yhd.	20,783	—	6,383	—	9,159	24,780	7,832	—	42														
10 <b>Yhteensä — Summa</b>	<b>207,834</b>	<b>8,431</b>	<b>43,045</b>	<b>13,722</b>	<b>57,716</b>	<b>213,179</b>	<b>47,125</b>	<b>30,272</b>	<b>4,903</b>														
<b>Mikkelin lääni. — S:t Michels län.</b>																							
11 Joutsan kunnan eläinvak. yhd. ...	2,953	520	—	—	3,426	4,500	1,201	1,198	—														
<b>Kuopion lääni. — Kuopio län.</b>																							
12 Kiuruveden kunnan eläinvak. yhd.	18,718	38	12,280	5,509	7,468	29,207	3,102	8,636	295														
13 Pielaveden Eläinvakuutusyhdistys	13,649	562	4,369	10	—	10,405	1,730	2,276	—														
14 Rautalammin eläinvakuutusyhdistys .....	—	—	—	—	7,500	6,000	1,500	—	—														
15 Vesannon eläinvakuutusyhdistys ..	14,553	26	5,113	1,714	—	8,038	2,902	3,048	1,455														
16 Hankasalmen kunnan eläinv. yhd.	12,624	101	—	1,853	6,395	16,185	4,788	—	—														
17 Karttulan eläinvakuutusyhdistys .	21,505	1,180	27,242	—	3,893	36,515	2,421	14,779	—														
18 <b>Yhteensä — Summa</b>	<b>81,049</b>	<b>1,907</b>	<b>49,004</b>	<b>9,086</b>	<b>25,256</b>	<b>106,350</b>	<b>16,443</b>	<b>28,739</b>	<b>1,750</b>														
<b>Vaasan lääni. — Vasa län.</b>																							
19 Närpes kreatursförsäkringsförening	59,303	1,120	—	—	—	54,700	3,247	—	—														
20 Yttermark kreat. förs. förening ..	7,722	1,627	—	575	2,916	11,700	1,140	—	—														
21 Jalasjärven kunn. eläinvak. yhd. ...	6,972	—	—	—	—	1,500	800	—	—														
22 Peräseinäjoen kunn. eläinvak. yhd.	5,138	487	1,770	255	—	2,837	1,951	2,835	—														
23 Övermark kreat. förs. förening ..	14,816	—	—	335	132	9,000	879	—	—														
24 Malaks hästförsäkringsförening ...	5,504	—	—	—	—	2,385	1,375	—	86														
25 Solv hästförsäkringsförening ....	17,184	—	—	—	—	16,100	800	—	—														
26 Korsholms Understödsförening ...	15,679	—	—	4,478	—	12,540	2,820	—	—														
27 Kvevlaks kreatursförsäkringsförening .....	9,824	2,292	—	—	2,879	13,080	1,915	—	—														
28 Replot by kreat. förs. förening ..	2,513	—	—	—	—	2,343	50	—	—														
29 Björkö by kreat. förs. fören. (Replot) .....	3,119	—	—	—	—	2,390	—	—	—														
30 Laihian kunnan eläinvak. yhd. ....	22,138	—	—	—	16,955	30,600	600	6,189	—														
31 Vähänkyrön eläinvak. yhdistys ...	13,290	—	—	—	—	10,215	1,275	1,351	—														
32 Vörå kreatursförsäkringsförening ..	15,982	762	—	—	—	11,275	2,292	—	—														
33 Oravais hästförsäkringsförening ..	7,982	712	—	24	—	6,100	809	—	—														
34 Munsala hästförs. förening .....	6,694	482	—	—	2,154	8,753	577	—	—														

<sup>1)</sup> Velka kunnan muihin rahastoihin. — Skuld till kommunens övriga kassor.



1	2					3				7	8	9	10
	Tulot. — Inkomster. — <i>Recettes.</i>					Menot. — Utgifter. —							
Yhdistys. Förening. <i>Sociétés.</i>	Vakuutusmaksut. Försäkringsavgifter. <i>Primes.</i>	Korot. Räntor. <i>Intérêts.</i>	Jälleenvakuutajilla Av återlös. utspörrens. <i>Cole des réassureurs.</i>	Muut tulot. Övriga inkomster. <i>Autres recettes.</i>	Vajaus. Brist. <i>Déficits.</i>	Korvaukset. Ersättningar. <i>Indemnités.</i>	Hoitokustannukset. Förvaltningskostnader. <i>Lyväs.</i>	Jälleenvakuutusmaksu. Återförsäkringsprem. <i>Primes payées aux réassureurs.</i>	Korot. Räntor. <i>Intérêts.</i>				
Markkaa. — Mark.													
1 Yli- ja Alahärmän eläinvak. yhd.	12,066	—	—	—	6,180	14,475	2,510	—	—				
2 Kauhavan kunn. eläinvak. yhd.	12,805	—	—	2,710	—	10,825	1,315	—	1,871				
3 Lapuan eläinvak. yhdistys	8,470	—	—	—	—	1,800	1,154	—	—				
4 Pedersöre komm. hästförs. förening	7,040	1,777	—	8,027	—	14,185	700	—	—				
5 Purmo hästförs. förening	7,104	199	—	270	2,049	8,907	715	—	—				
6 Larsmo hästförs. förening	5,205	19	—	45	6,614	11,442	441	—	—				
7 Esse hästförs. förening	2,890	1,134	—	150	41	3,675	525	—	—				
8 Kronoby kreaturförs. förening	42,254	1,111	—	—	—	17,775	991	—	5,833				
9 Oja hästförsäkringsförening	2,270	362	—	350	2,093	5,000	75	—	—				
10 Vetelin kunn. hev. vak. yhd.	3,738	539	—	197	2,012	3,000	1,098	—	797				
11 Perhon-kunn. eläinvak. yhdistys	2,768	—	3,150	—	4,022	3,800	1,450	3,565	1,125				
12 Kaustisten kunn. eläinvak. yhd.	8,541	—	—	2,400	—	8,420	1,250	—	373				
13 Gamlakarleby häst. förs. fören.	11,005	4,523	—	—	—	7,200	1,610	—	—				
14 Nedervetil kreat. förs. förening	6,335	—	622	1,180	3,058	10,500	695	—	—				
15 Kälviän hev. vak. yhtiö	3,297	—	—	29	615	1,950	590	—	70				
16 Lohtajan eläinvak. yhdistys	3,227	20	—	150	462	3,642	217	—	—				
17 Himangan eläinvak. yhdistys	4,632	404	—	—	—	440	—	—	—				
18 Kannuksen hev. vak. yhtiö	8,216	4	—	—	—	2,550	1,759	—	429				
19 Lestijärven eläinvak. yhdistys	3,433	—	—	2,262	—	4,130	710	—	—				
20 Lappajärven eläinvak. yhdistys	7,340	98	—	—	1,378	6,345	2,471	—	—				
21 Vimpelin eläinvak. yhdistys	2,625	—	—	—	—	—	250	—	573				
22 Korttesjärven kunn. hevosvak. yhd.	10,040	—	—	123	—	9,517	585	—	38				
23 Alajärven eläinvak. yhdistys	15	—	—	216	340	—	571	—	—				
24 Kuortaneen hev. vak. yhdistys	12,411	655	—	244	2,049	14,200	1,087	—	—				
25 Alavuden eläinvak. yhdistys	12,713	2,651	—	—	—	5,158	2,160	—	—				
26 Töysän eläinvak. yhdistys	1,147	397	—	—	—	115	560	—	—				
27 Keuruun kunt. eläinvak. yhtiö	576	1,548	—	93	—	—	250	—	—				
28 Virtain eläinvak. yhdistys	20,921	3,035	7,703	—	5,156	27,213	7,902	—	—				
29 Ähtärin eläinvak. yhdistys	7,326	—	—	—	10,818	17,052	1,018	—	—				
30 Yhteensä — Summa	444,270	25,958	13,245	24,113	71,923	408,834	55,189	13,940	11,195				
<b>Oulun lääni. — Uleåborgs län.</b>													
31 Ylikimmin kunnan eläinvak. yhd.	1,390	—	—	—	—	—	280	—	206				
32 Kalajoen kunnan eläinvak. yhd.	10,942	1,942	—	—	1,641	11,225	1,380	—	—				
33 Ylivieskan kunnan eläinvak. yhd.	10,126	528	—	—	2,797	12,846	605	—	—				
34 Pyhäjoen eläinvakuutusyhdistys	910	351	—	—	—	350	310	—	—				
35 Merijärven eläinvakuutusyhdistys	11	—	—	—	—	—	10	—	—				
36 Oulaisten kunnan eläinvak. yhd.	3,672	—	—	—	228	150	250	—	—				
37 Hailuodon hevosvakuutusyhtiö	4,731	4,467	—	—	—	5,000	680	—	—				
38 Sievin eläinvak. yhdistys	5,024	136	—	—	—	1,568	1,204	—	—				
39 Yhteensä — Summa	36,806	7,424	—	—	4,666	31,139	4,719	—	206				
40 Yhteensä koko maassa — Summa för hela landet	882,219	64,806	109,095	47,625	176,267	808,664	139,931	78,538	18,054				

