

© 1996 Tilastokeskus

Helsinki 1996

Tietoja lainattaessa lähteenä on mainittava Tilastokeskus.

Sisällysluettelo

Alkusanat	2
Alueelliset kehitysnäkymät Suomessa keväällä 1996.	3
Uusimaa	10
Varsinais-Suomi	12
Satakunta	14
Häme	16
Pirkanmaa	18
Päijät-Häme	20
Kymenlaakso	22
Etelä-Karjala	24
Etelä-Savo	26
Pohjois-Savo	28
Pohjois-Karjala	30
Keski-Suomi	32
Etelä-Pohjanmaa	34
Vaasan rannikkoseutu	36
Keski-Pohjanmaa	38
Pohjois-Pohjanmaa	40
Kainuu	42
Lappi	44
Ahvenanmaa	46
Sammandrag landskapsvis	48
Lomake	56

Innehållsförteckning

Förord	2
Utsikter för utvecklingen inom olika regioner i Finland våren 1996	3
Nyland	10
Egentliga Finland	12
Satakunta	14
Tavastland	16
Birkaland	18
Päijät-Häme	20
Kymmenedalen	22
Södra Karelen	24
Södra Savolax	26
Norra Savolax	28
Norra Karelen	30
Mellersta Finland	32
Södra Österbotten	34
Vasa kustregion	36
Mellersta Österbotten	38
Norra Österbotten	40
Kajanaland	42
Lappland	44
Åland	46
Sammandrag landskapsvis	48
Frågeformulär	56

Kuviot ja taulukot: Tilastokeskus
Raportin tekstiosuus: Sisäasiainministeriö,
Markku Nissinen

Figurer och tabeller: Statistikcentralen
Text: Inrikesministeriet,
Markku Nissinen

Alkusanat

Aluebarometri 1:1996 on sisäasiainministeriön ja Suomen Kuntaliiton kaksi kertaa vuodessa tehtävä kysely. Maakuntaliitot analysoivat aineistoa omalta osaltaan. Kyselyn suorittaa Tilastokeskus.

Aluebarometri mittaa maan eri osien kehityksessä odotettavissa olevia muutoksia - 'paineen' vaihtelua. Vastaukset perustuvat kuntien virka- ja luottamushenkilöiden henkilökohtaiseen näkemyksiin ja tietoihin. Aluebarometrin mitauskertoja on kertynyt 10 syksystä 1991 kevääseen 1996. Aluebarometrissa on saatavissa erillinen **taulukkoraportti** ja **otantamenetelmäraportti**.

Tutkimusmenetelmä

Kyselyyn vastaajat on valittu otantamenetelmällä. Perusjoukon muodostavat kaikki Suomen **kunnanjohtajat, kunnanvaltuuston puheenjohtajat, kunnanhallituksen puheenjohtajat, elinkeinoasiamiehet ja suunnittelusihiteerit**. Suurimmissa kaupungeissa (20 kpl) perusjoukkoon kuuluvat edellisten lisäksi myös **apulaiskaupunginjohtajat, kunnanvaltuuston I ja II varapuheenjohtajat sekä kunnanhallituksen I ja II varapuheenjohtajat**. Otanta ottaa huomioon niin alueelliset kuin kunnan sisäiset mielihäviöt. Kaksiasteisella (kunta/virkamies) ryväotannalla molemmilla tasoilla yksinkertaista satunnaisotantaa käyttäen kysely lähetettiin 875 em. nimikkeen haltijalle. Kyselyn vastausprosentti oli 80,5.

Kaikilla kunnilla on korostuskertoimet, joilla vastausmäärien vaihtelu kuntien välillä on eliminoitu. Jokainen kunta on täten samanarvoinen barometrissa.

Alueluokitukset

Maan eri osien kehityksessä odotettavissa olevia muutoksia tarkastellaan **7-luokkaisella kuntatyyppittelyllä ja maakuntajaolla**. Maakuntatasolla kunnat jaetaan raportissa **keskusaluekuntiin ja muihin kuntiin** (ks. maakuntakartat).

Kysymykset ja saldoluvut

Aluebarometrissa 1:1996 tiedustellaan kunnan kehitystä yleensä ulottuvuudella **suurempi - yhtä suuri - pienempi**, jolloin kyse on oleellisista muutoksista. Kysymykset koskevat **kuluvaa vuotta edelliseen vuoteen verrattuna tai seuraavaa vuotta kuluvaan vuoteen verrattuna**. Kuviot esittävät **saldolukuja**, jotka lasketaan **suurempi ja pienempi** - vastausten prosentiosuuksien **erotuksena**. Kysymykset luokitukseen löytyvät aluebarometrin viimeistä edelliseltä sivulta.

Aluetaso eli otannan osoitusmuuttuja Aluebarometrissa vaihtui keväällä 1994 läänistä maakunnaksi. Samalla otoskoko on kasvatettu. Saldoluvut ennen kevättä 1994 on läänirajoja noudattavia maakuntia lukuunottamatta tehty jälkiosituksella ja nykyistä pienemmällä otoksella, joka on tulosten tulkinnassa huomioitava.

Förord

Regionbarometern 1:1996 är en förfrågan som inrikesministeriet och Finlands Kommunförbund gör tillsammans två gånger om året. Landskapsförbunden analyserar sitt eget material. Förfrågan utförs av Statistikcentralen.

Regionbarometern mäter de förändringar i utvecklingen som väntas i olika delar av landet. Svaren bygger på kommunala tjänstemäns och förtroendevaldas personliga uppfattningar och kännedom om sin kommun. Mätningar för Regionbarometern har hittills gjorts 10 gånger från hösten 1991 till våren 1996. En separat **tabellrapport** och en **rapport om urvalsmetoden** finns också att få över barometern.

Undersökningsmetod

De som svarat i Regionbarometern har valts genom ett urval. Populationen består av samtliga **kommundirektörer, ordföranden i kommunfullmäktige, ordföranden i kommunstyrelserna, näringsombudsmän och planeringssekreterare** i Finland. I de största städerna (20 st.) omfattar populationen också **biträdande stadsdirektörer, första och andra vice ordförande i kommunfullmäktige samt första och andra vice ordförande i kommunstyrelserna**. Urvalsmetoden tar hänsyn till såväl regionala skillnader som olika åsikter inom kommunerna. En förfrågan skickades till sammanlagt 875 urvalspersoner som togs ut genom ett två stegs (kommun/tjänsteman) klusterurval, på vardera nivån med ett obundet slumpmässigt urval. Av de tillfrågade svarade 80,5 procent.

För samtliga kommuner beräknades korrigeringskoefficienter som eliminerar lokala variationer i svarsbenägenheten. Alla kommuner är således jämbördiga i barometern.

Områdesindelningar

De förändringar i utvecklingen som väntas på olika håll i landet redovisas i **en 7-klassig typindelning av kommunerna i landet och i en landskapsindelning**. På **landskapsnivå** indelas kommunerna i **centralorter med omnejd och övriga kommuner** (se landskapskartorna).

Frågorna och saldona

Regionbarometern 1:1996 pejar helt allmänt utvecklingen i kommunen på skalan **större - lika stor - mindre** och avser således betydande förändringar. Frågorna gäller **innevarande år jämfört med föregående år**, eller **följande år jämfört med innevarande år**. Figurerna anger de **saldon** som uträknats som **skillnaden** mellan **större** och **mindre** angivna i procent. Frågorna och klassificeringarna publiceras på det nästista uppslaget.

Regionnivån eller urvalets stratifieringsvariabel ändrades våren 1994 från län till landskap. Samtidigt förstorades urvalet. Saldona för tiden före våren 1994 har räknats genom en efterstratifiering för de landskap som inte följer länsgränserna och ett mindre urval än det nuvarande har använts. Detta bör beaktas då resultatet tolkas.

Alueelliset kehitysnäkymät Suomessa keväällä 1996

Alueiden yleiset kehitysnäkymät ovat samanlaiset kuin viime syksynä. Keskusseuduilla toiveet ovat edelleen korkeammalla kuin muissa kunnissa. Alkutuotantokunnissa tulevaisuudennäkymät ovat synkimmät koko maassa, kehityksen arvioidaan huonontuvan. Valoisimmat näkymät ovat suurissa keskuksissa, esikaupunkikunnissa ja teollisuuskeskuksissa. Parhaat kehitysnäkymät ovat Kajaanin seudulla. Maakunnista luotavaisimmin tulevaisuuteen suhtaudutaan Vaasan rannikkoseudulla, Uudellamaalla ja Pirkanmaalla. Kuntien rahoitusasema nähdään edelleen varsin vaikeana. Heikoin rahoitustilanne on alkutuotantokunnissa. Kuntien velanotto vähentyy hieman syksyn arvioita hitaammin. Veroäyrin hinnan korotuspaineet kasvavat vuonna 1998. Kuntien tulojen kehitys heikentyy viime vuodesta. Eniten tulojen odotetaan kasvavan suurissa keskuksissa ja teollisuuskeskuksissa. Työllisyysnäkymät ovat heikentyneet viime syksystä, alkutuotantokunnissa työttömyyden uskotaan kasvavan. Työpaikat lisääntyvät lähinnä yksityisissä palveluissa. Teollisuuden kasvuodotukset ovat pienentyneet viime syksystä. Investointien ei uskota viriävän vielä tänä tai ensi vuonnakaan. Investointinäkymät ovat parhaimmat teollisuudessa ja asuntorakentamisessa. Kuntien yhteistyö sujuu parhaiten teollisuuskeskuksissa ja esikaupunkikunnissa. Seutukunnallisen yhteistoiminnan merkitystä korostetaan useimmissa maakunnissa. Erityisesti suurissa keskuksissa ja teollisuuskeskuksissa kansainvälisten yhteyksien uskotaan vilkastuvan lähivuosina. Elinkeinoelämän kehittämisedellytykset ovat parantuneet viime vuodesta. Kuntien palvelutoiminnassa eniten huolestuttaa vanhusten huollon tilanne. EU-jäsenyydestä uskotaan olevan kunnille pääasiassa hyötyä. Ahvenanmaalla ja Keski-Pohjanmaalla jäsenyyden vaikutukset koetaan kielteisiksi.

Utsikter för utvecklingen inom olika regioner våren 1996

De allmänna utsikterna för utvecklingen i regionerna är likadana som i höstas. Inom centralorterna är förhoppningarna fortfarande större än i de övriga kommunerna. Framtidsutsikterna är dystrast i kommuner med stor primärproduktion och utvecklingen väntas bli sämre. Utsikterna är ljusast i stora centra, förortskommuner och industrialiserade centra. Inom Kajanaregionen är utvecklingsutsikterna bäst. Vasa kustregion, Nyland och Birkaland är de landskap där man ser förhoppningsfullast på framtiden. Finansieringsläget i kommunerna upplevs fortfarande som väldigt svårt och sämst är det i kommuner med stor primärproduktion. Kommunernas skuldupptagning minskar en aning långsammare än man väntade sig i höstas. Kraven på skatteöreshöjning ökar år 1998 och i år försämras inkomstutvecklingen i kommunerna jämfört med fjolåret. Inkomsterna väntas öka mest i i stora centra och industrialiserade centra. Sysselsättningsutsikterna har försämrats sedan hösten, och i kommuner med stor primärproduktion antas arbetslösheten öka. Antalet arbetsplatser ökar främst inom de privata tjänsterna. Jämfört med i höstas har tillväxtförväntningarna minskat inom industrin. Investeringarna väntas inte ta fart ännu i år eller ens under nästa år. Investeringsutsikterna är bäst inom industrin och bostadsbygandet. Det kommunala samarbetet fungerar bäst inom industrialiserade centra och förortskommuner. Betydelsen av samarbete mellan de ekonomiska regionerna betonas i nästan alla landskap. Speciellt i stora centra och industrialiserade centra väntas de internationella kontakterna bli livligare under de närmaste åren. Förutsättningarna för utveckling inom näringslivet har förbättrats sedan i fjol. I fråga om de kommunala tjänsterna är läget inom åldringsvården det mest oroande. EU-medlemskapet antas huvudsakligen vara till nytta för kommunerna. På Åland och i Mellersta Österbotten betraktas effekterna av medlemskapet som negativa.

Tulevaisuudennäkymät (Kys. 10)

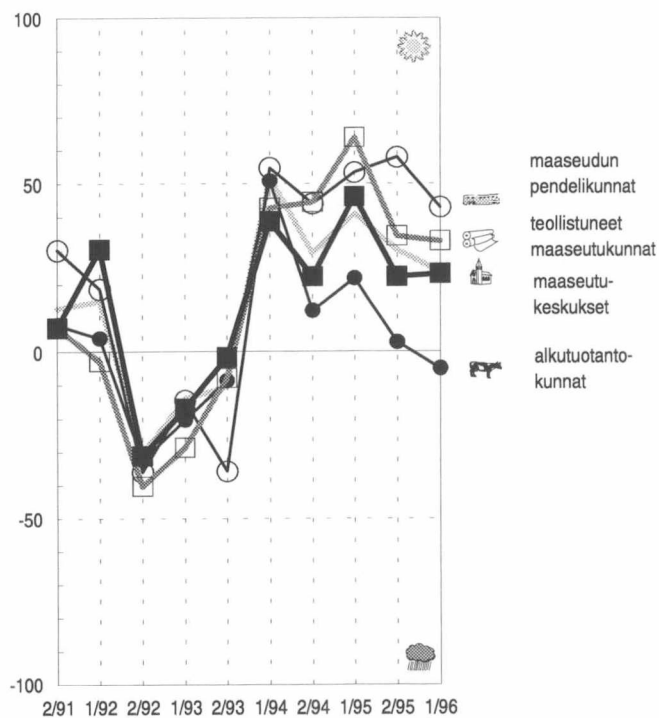
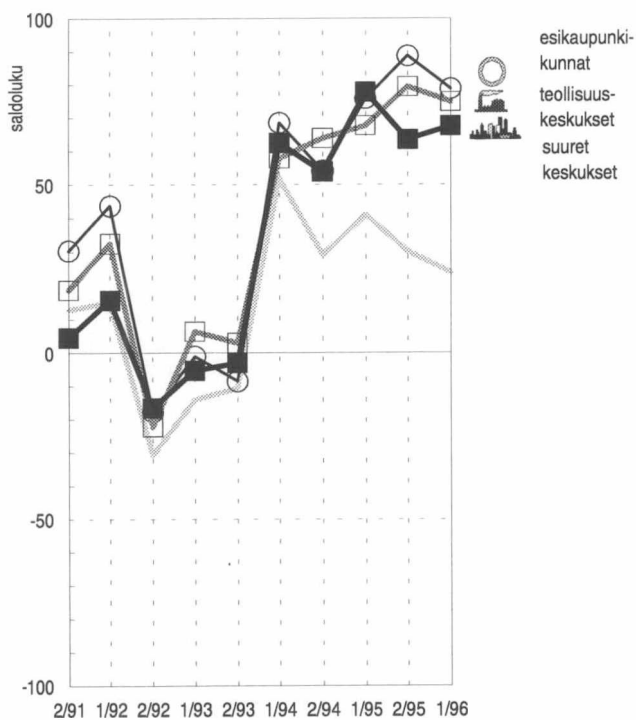

Veroäyrimäärän kehitysnäkymät (Kys. 2b)

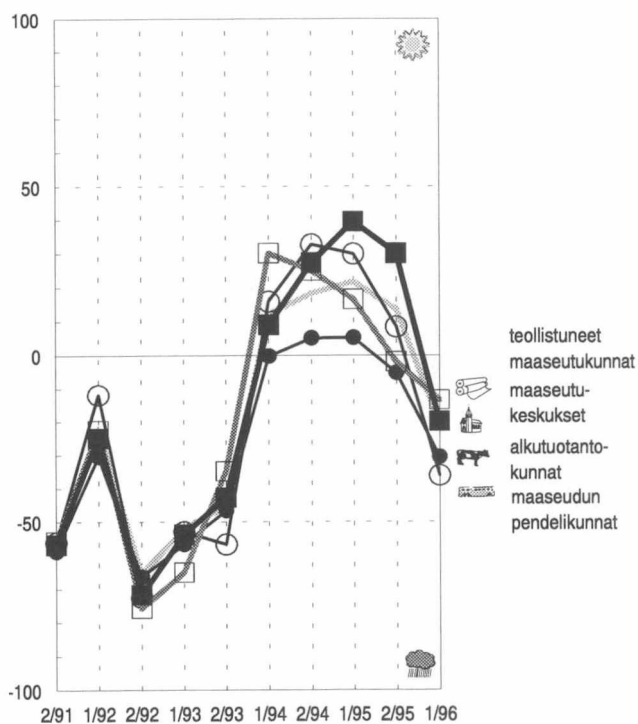
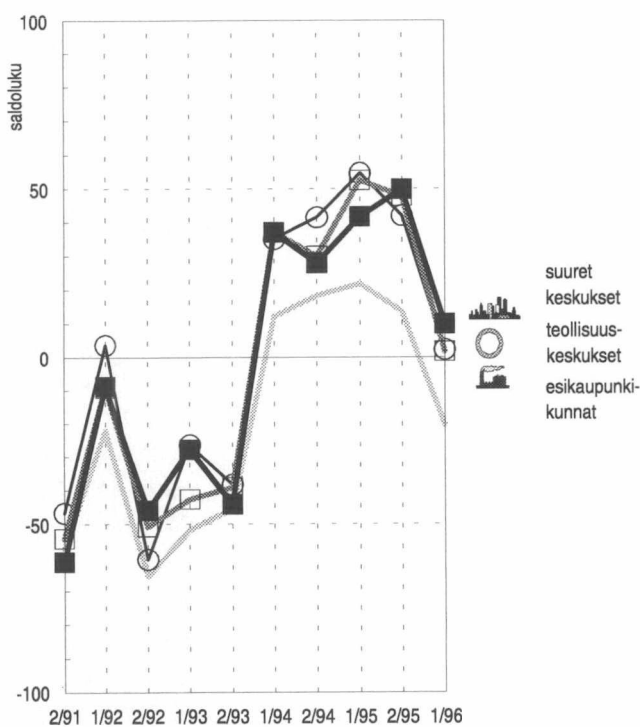

————— koko maa keskimäärin

- Alueiden kehitysnäkymät eivät ole muuttuneet kovin paljon viime syksystä. Keskusalueilla yli 60 prosenttia vastaajista arvioi kunnan kehityksen parantuvan. Muissa kunnissa näkemykset ovat varovaisemmat, hieman alle puolet vastaajista uskoo kehityksen parantuvan, mutta vastaavasti lähes kolmannes huonontuvan. Alkutuotantokunnissa näkymät ovat selvästi maan synkimmät. Näissä kunnissa useampi vastaajista arvioi kehityksen heikentyvän kuin parantuvan. Valoisimpana tulevaisuus nähdään esikaupunkikunnissa, teollisuuskeskuksissa sekä suurissa keskuksissa. Näissä kunnissa noin 80 prosenttia vastaajista odottaa kehityksen parantuvan.
- Maakunnittain näkemykset tulevasta kehityksestä poikkeavat edelleen varsin suuresti. Myönteisimpänä tulevaisuus nähdään Kajaanin seudulla, missä yli 90 prosenttia vastaajista arvioi kuntansa kehityksen parantuvan lähivuosina. Maakunnista parhaimmat näkymät ovat Vaasan rannikkoseudulla, erityisesti Vaasan seudun ulkopuolella toiveet ovat parantuneet selvästi viime syksystä. Uudellamaalla ja Pirkanmaalla näkymät ovat edelleen maan valoisimpia. Maarianhaminan seudulla toiveet ovat kasvaneet selvästi aikaisemmasta. Etelä-Savossa, Pohjois-Savossa, Pohjois-Karjalassa sekä Keski-Suomessa useampi vastaajista arvioi kuntansa kehityksen huonontuvan kuin parantuvan. Tosin Jyväskylän seudulla toiveet tulevaisuudesta ovat edelleen varsin myönteiset. Satakunnassa näkemykset ovat ristiriitaiset. Porin seudulla yli 80 prosenttia vastaajista arvioi kuntansa kehityksen parantuvan. Muissa kunnissa vastaavaa odottaa vain kolmannes, lisäksi yli kolmannes arvioi kehityksen huonontuvan.
- Kuntien rahoitusasema huolestuttaa edelleen vastaajia koko maassa. Muilla kunnallishallinnon sektoreilla ongelmat ovat pienemmät. Kuntien yhteistyö sujuu edelleen myönteisesti. Keskusalueilla yhteistyön näkymät ovat parantuneet viime syksystä.
- Kuntien rahoitusnäkymät ovat synkimmät alkutuotantokunnissa, joissa lähes 2/3 vastaajista uskoo rahoitus-tilanteen heikentyvän. Maaseutukeskuksissa ja teollistuneissa maaseutukunnissa odotukset paremmasta ovat lisääntyneet viime syksystä, vaikka rahoitustilanne on niissä edelleenkin vaikea. Kuntien yhteistyö sujuu parhaiten teollisuuskeskuksissa ja esikaupunkikunnissa, niissä odotukset ovat kasvaneet selvästi viime vuodesta. Myös teollistuneissa maaseutukunnissa yhteistyönäkymät on kohentumassa. Suurissa keskuksissa ja maaseutukeskuksissa vastaajat ovat huolissaan vanhus-ten hoidon järjestämisestä. Teollisuuskeskuksissa elinkeinoelämän kehittämisedellytysten arvioidaan parantuneen aikaisemmasta. Huonoin tilanne näyttää olevan edelleen alkutuotantokunnissa ja maaseutukeskuksissa.
- Utvecklingsutsikterna i regionerna har inte förändrats speciellt mycket sedan i höstas. Inom centralorterna uppskattade över 60 procent av uppgiftslämnarna att utvecklingen i kommunen är positiv. I de övriga kommunerna var man försiktigare; något under hälften av uppgiftslämnarna tror på en positiv utveckling, men nästan en tredjedel väntar sig en negativ utveckling. I kommuner med stor primärproduktion är utsikterna avgjort de sämsta i landet. I dessa kommuner var de som bedömde att utvecklingen försämras fler än de som bedömde att den förbättras. Ljusast ser man på framtiden i förortskommuner, industrialiserade centra och stora centra. I dessa kommuner väntar ungefär 80 procent av uppgiftslämnarna en positiv utveckling.
- Granskat efter landskap varierar åsikterna om den framtida utvecklingen fortfarande avsevärt. Positivast ser man på framtiden inom Kajanaregionen, där över 90 procent av uppgiftslämnarna uppskattade att utvecklingen inom kommunen förbättras under de närmaste åren. Vasa kustregion uppvisar de bästa utsikterna; speciellt utanför Vasaregionen har förhoppningarna ökat betydligt. Nyland och Birkaland hör fortfarande till de landskap där utsikterna är ljusast. Inom Mariehamnsregionen är förhoppningarna betydligt större än tidigare. I Södra Savolax, Norra Savolax, Norra Karelen och Mellersta Finland var de som uppskattade att utvecklingen i kommunen försämras fler än de som bedömde att utvecklingen förbättras. Å andra sidan är förhoppningarna inför framtiden fortfarande mycket positiva i Jyväskyläregionen. I Satakunta gick åsikterna i sär. Inom Björneborgsregionen uppskattade över 80 procent av uppgiftslämnarna att utvecklingen i kommunen blir bättre. I de övriga kommunerna väntar sig bara en tredjedel en motsvarande utveckling. Dessutom bedömde över en tredjedel av uppgiftslämnarna att utvecklingen försämras.
- Finansieringsläget i kommunerna oroar fortfarande uppgiftslämnarna i hela landet. Inom de övriga sektorerna inom kommunalförvaltningen är problemen mindre. Det kommunala samarbetet fungerar fortfarande väl. Inom de centrala regionerna har utsikterna för samarbetet förbättrats sedan hösten.
- Finansieringsläget är dystrast i kommuner med stor primärproduktion, där nästan två tredjedelar av uppgiftslämnarna tror att finansieringsläget försämras. I centra på landsbygd och industrialiserade landsbygdskommuner har förväntningarna på en bättre framtid ökat sedan hösten, även om finansieringsläget fortfarande är svårt. Det kommunala samarbetet löper bäst i industrialiserade centra och förortskommuner, där förväntningarna ökat avsevärt sedan i fjol. Också i industrialiserade landsbygdskommuner håller samarbetet på att förbättra

Velkamäärän kehitysnäkymät (Kys. 3b)

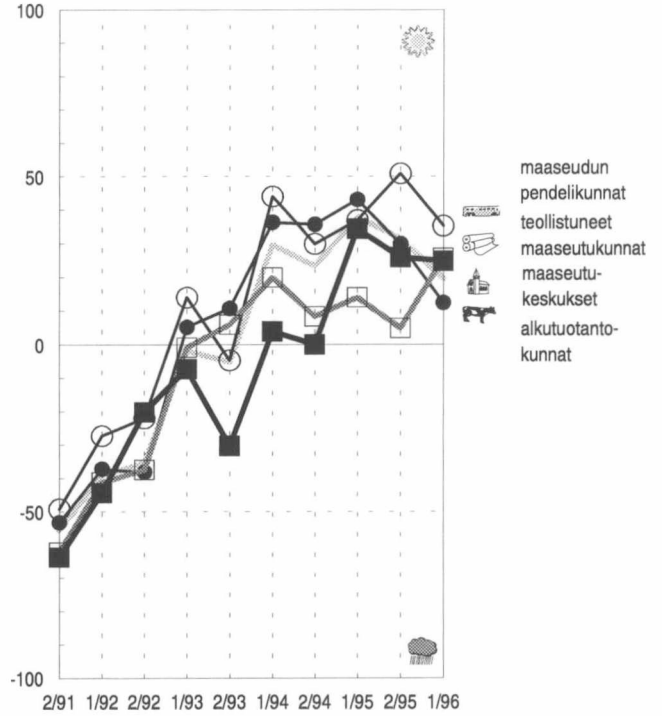
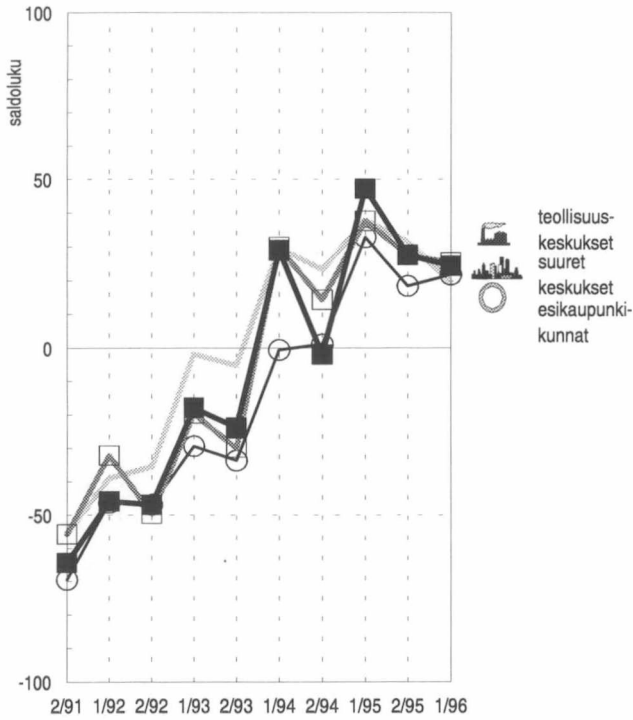

Työttömyyden kehitysnäkymät (Kys. 4b)

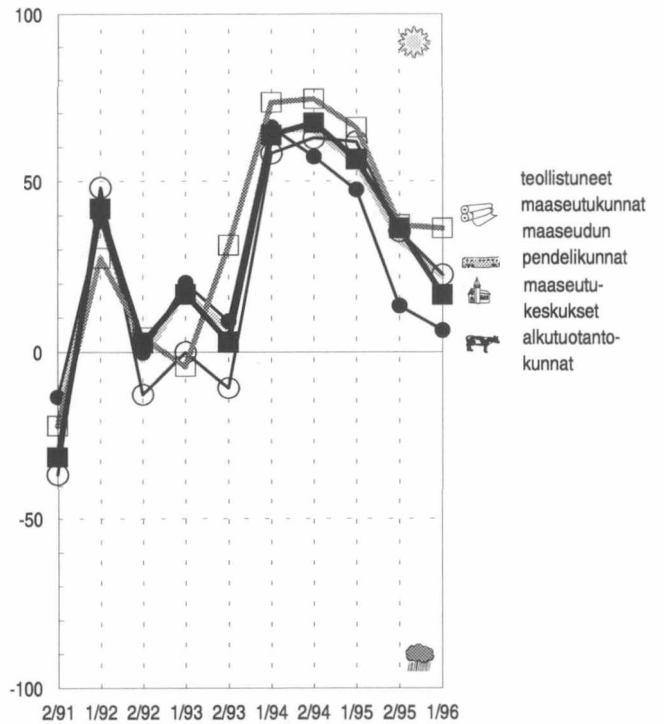
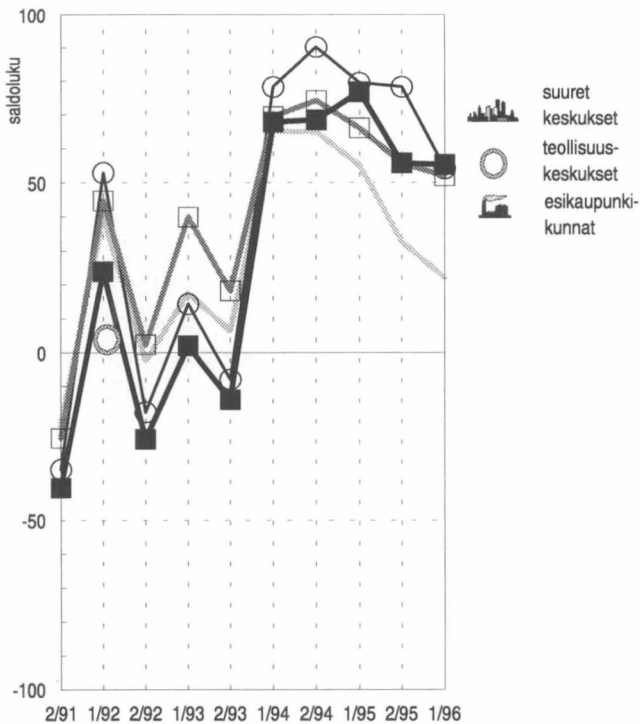

..... koko maa keskimäärin

Alkutuotantokunnissa koulu-, kulttuuri- ja vapaa-aikatoimen näkymät ovat muita kuntia synkemmät.

- Kuntien yhteistyönäkymät ovat samanlaiset kuin viime syksynä. Alueellinen yhteistyö tiivistyy lähitulevaisuudessa, vain suhde valtionhallintoon koetaan ongelmalliseksi. Seutukunnallisen yhteistyön arvioidaan sujuvan parhaimmin. Myös kansainvälisen yhteistyön uskotaan lisääntyvän, varsinkin suurissa keskuksissa ja teollisuuskeskuksissa yhteydet tiivistyvät nopeasti lähivuosina.
- Näkemykset EU-jäsenyyden vaikutuksista ovat samanlaiset kuin viime vuonna. Myönteisin vaikutus jäsenyydellä on elinkeinoelämän kehittymiseen. Keskuksilla sen arvioidaan vaikuttavan myönteisesti myös kunnan omaan toimintaan. Muissa kunnissa näkemykset ovat edelleen selvästi kielteisemmät. Alkutuotantokunnissa EU-jäsenyyteen suhtaudutaan varauksellisesti. Suurissa keskuksissa ja teollisuuskeskuksissa odotukset ovat myönteisimmät sekä elinkeinoelämän kehittymisen että kunnan oman toiminnan kannalta.
- Lähes 90 prosenttia vastaajista odottaa kuntansa pitävän veroäyrin hinnan ennallaan vuonna 1997. Teollisuuskeskuksissa lähes viidennes odottaa veroäyrin hinnan alenevan. Sen sijaan alkutuotantokunnissa joka kymmenes uskoo äyrin hintaa korotettavan ensi vuonna. Vuonna 1998 äyrin hinnan korotuspaineiden uskotaan kasvavan, selvimmin alkutuotantokunnissa, maaseutukeskuksissa sekä maaseudun pendelikunnissa. Suurissa keskuksissa ja teollisuuskeskuksissa äyrin hinnan muutokset arvioidaan muita vähäisemmiksi.
- Kuntien tulojen kasvu hidastuu selvästi tänä vuonna. Alkutuotantokunnissa ja maaseutukeskuksissa tulot pysyvät suunnilleen viime vuotisella tasolla. Suurimmat kasvuodotukset ovat edelleen suurissa keskuksissa ja teollisuuskeskuksissa. Vuonna 1997 tulojen arvioidaan pienentyvän suurilla keskuksilla, teollisuuskeskuksilla sekä esikaupunkikuntia lukuunottamatta. Huonoimmat näkymät ovat maaseudun pendelikunnissa, joissa lähes puolet vastaajista odottaa tulojen pienentyvän.
- Näkemykset kuntien velkojen kehityksestä eivät ole juurikaan muuttuneet viime vuodesta. Kuntien velat pienentyvät tänä vuonna selvästi. Vuonna 1997 tämä vähentyminen hidastuu. Kuntatyypeittäin mielipiteet vaihtelevat varsin vähän. Maaseudun pendelikunnissa velkamäärän arvioidaan kuitenkin pienentyvän hieman muita kuntia nopeammin. Teollistuneissa maaseutukunnissa velanoton uskotaan vähentyvän ensi vuonna syksyn arvioita nopeammin. Alkutuotantokunnissa neljännes vastaajista odottaa velkamäärän kasvavan vuonna 1997.

ras. I stora centra och centra på landsbygd är uppgiftslämnarna oroliga för hur åldringsvården skall kunna arrangeras. I industrialiserade centra bedöms utsikterna för utvecklande av näringslivet ha förbättrats. Läget verkar fortfarande vara sämst i kommuner med stor primärproduktion och i centra på landsbygd. I kommuner med stor primärproduktion är utsikterna för skol-, kultur- och fritidsverksamheten dystrare än i övriga kommuner.

- Utsikterna för det kommunala samarbetet är likadana som i höstas. Det regionala samarbetet intensifieras inom den närmaste framtiden. Bara relationerna till statsförvaltningen upplevs som problematiska. Samarbetet mellan de olika ekonomiska regionerna anses löpa bäst. Också det internationella samarbetet antas öka; framför allt i stora centra och industrialiserade centra blir kontakterna snabbt intensivare under de närmaste åren.
- Åsikterna om effekterna av EU-medlemskapet är likadana som i fjol. Medlemskapets inverkan är positivast vad gäller utvecklingen av näringslivet. Inom central-örterna uppskattas medlemskapet inverka positivt också på kommunens egen verksamhet. I de övriga kommunerna är åsikterna fortfarande betydligt mer negativa. I kommuner med stor primärproduktion är inställningen till EU-medlemskapet reserverad. Förväntningarna är positivast i stora centra och industrialiserade centra både i fråga om utvecklingen inom näringslivet och i fråga om kommunens egen verksamhet.
- Nästan 90 procent av uppgiftslämnarna väntar sig att skatteöret i kommunen är oförändrat år 1997. I industrialiserade centra väntar sig nästan en femtedel av uppgiftslämnarna att skatteöret sänks. Däremot tror nästan var tionde uppgiftslämnare i kommuner med stor primärproduktion att skatteöret höjs nästa år. År 1998 antas kraven på höjning av skatteöret öka - kännbarast i kommuner med stor primärproduktion, i centra på landsbygd och utpendlingskommuner på landsbygden. I stora centra och industrialiserade centra bedöms skatteöresförändringarna vara mindre än i de andra kommunerna.
- Ökningen av kommunernas inkomster blir betydligt långsammare i år. I kommuner med stor primärproduktion och i centra på landsbygd är inkomsterna i stort sett på samma nivå som i fjol. Tillväxtförväntningarna är fortfarande störst i stora centra och i industrialiserade centra. År 1997 uppskattas inkomsterna minska med undantag för stora centra, industrialiserade centra och förortskommuner. Utsikterna är sämst i utpendlingskommuner på landsbygden, där nästan hälften av uppgiftslämnarna väntar sig minskade inkomster.

Teollisuuden, maatalouden ja asuntorakentamisen sekä kaupan ja palveluiden investointinäykymät seuraavalle vuodelle saldolukuina (kys. 5b).

	Syksy 1991	Kevät 1992	Syksy 1992	Kevät 1993	Syksy 1993	Kevät 1994	Syksy 1994	Kevät 1995	Syksy 1995	Kevät 1996
Teollisuus										
Suuret keskuskeskukset	-44,3	18,1	-3,4	6,3	28,0	61,3	60,4	52,0	28,4	15,7
Teollisuuskeskuskeskukset	-26,0	33,8	-9,4	21,9	31,7	64,6	67,8	50,9	24,1	22,4
Esikaupunkikunnat	-23,5	21,4	-12,7	3,5	16,1	48,8	59,8	51,2	52,4	20,8
Maaseutukeskuskeskukset	-31,3	11,8	-16,1	7,3	20,7	48,2	53,9	21,1	12,4	4,8
Teollistuneet maaseutukunnat	-8,3	5,0	-6,3	-1,3	-8,3	37,3	45,4	39,2	9,3	25,0
Maaseudun pendelikunnat	-11,6	1,9	-19,7	10,1	-8,2	45,4	36,5	36,9	11,3	18,3
Alkutuotantokunnat	-24,9	0,6	-13,8	1,2	2,7	36,3	30,2	21,6	-2,6	-6,4
Yhteensä	-24,4	5,8	-13,3	5,3	5,6	41,2	40,5	30,5	10,0	4,8
Maatalous										
Suuret keskuskeskukset	-52,2	-43,0	-46,3	-35,0	-30,8	-19,6	-34,2	-37,4	-52,3	-39,1
Teollisuuskeskuskeskukset	-49,0	-39,6	-48,5	-35,9	-27,7	-20,2	-30,5	-41,2	-35,1	-36,3
Esikaupunkikunnat	-54,1	-52,4	-50,0	-49,4	-41,1	-22,0	-31,6	-34,5	-42,8	-42,3
Maaseutukeskuskeskukset	-69,4	-63,2	-71,5	-54,2	-48,6	-27,2	-43,3	-30,8	-57,8	-39,9
Teollistuneet maaseutukunnat	-52,4	-60,5	-57,9	-45,9	-35,8	-24,8	-35,7	-30,1	-65,3	-43,4
Maaseudun pendelikunnat	-53,3	-59,9	-76,8	-38,1	-43,7	-23,7	-41,2	-34,5	-69,4	-44,5
Alkutuotantokunnat	-63,2	-60,4	-57,9	-44,5	-35,1	-18,2	-49,2	-35,3	-57,0	-37,1
Yhteensä	-59,9	-57,4	-60,3	-42,8	-38,7	-21,4	-42,8	-35,9	-57,8	-38,4
Asuntorakentaminen										
Suuret keskuskeskukset	-2,8	23,4	-10,1	2,2	-2,1	41,0	37,2	43,5	18,1	37,2
Teollisuuskeskuskeskukset	-18,1	22,5	-12,4	-1,8	13,2	21,5	17,8	29,6	21,8	24,1
Esikaupunkikunnat	-8,3	24,6	-5,0	23,0	8,7	56,9	36,3	51,7	46,0	27,0
Maaseutukeskuskeskukset	-39,2	4,9	-27,1	-6,7	4,6	35,5	46,1	26,2	6,7	11,7
Teollistuneet maaseutukunnat	6,3	8,7	-16,3	8,5	15,8	52,3	58,5	33,1	24,6	20,9
Maaseudun pendelikunnat	-3,1	21,3	-15,3	5,5	3,5	30,9	46,6	37,6	32,8	27,0
Alkutuotantokunnat	-9,2	10,2	-13,2	6,6	0,1	35,5	18,7	24,1	4,7	4,9
Yhteensä	-11,8	13,0	-14,5	5,6	3,7	36,6	31,6	28,9	14,4	14,6
Kauppa ja palvelut										
Suuret keskuskeskukset	-14,8	7,1	-18,9	0,7	-1,2	29,9	21,6	31,3	10,5	10,3
Teollisuuskeskuskeskukset	-17,4	19,3	-29,4	-13,3	2,9	35,7	26,4	21,0	14,9	8,6
Esikaupunkikunnat	-5,6	12,4	-20,5	-8,0	-16,3	17,8	24,2	38,6	36,8	14,4
Maaseutukeskuskeskukset	-31,0	-10,7	-36,5	-36,2	-35,3	15,9	8,1	-1,2	-6,4	-19,7
Teollistuneet maaseutukunnat	-38,3	-15,0	-49,1	-12,4	6,3	3,6	1,2	-3,6	9,2	-10,1
Maaseudun pendelikunnat	-27,2	-11,0	-36,4	-25,8	-27,0	-0,6	7,9	3,5	-4,1	-11,4
Alkutuotantokunnat	-28,5	-3,7	-27,6	-10,9	-9,3	16,2	2,0	0,5	-11,2	-23,5
Yhteensä	-27,6	-3,0	-30,8	-13,0	-13,8	13,3	7,5	6,4	-0,9	-13,3

- Työllisyysnäkymät ovat viime vuotista huonommat. Tosin vain alkutuotantokunnissa työttömyyden odotetaan kasvavan tänä vuonna. Maaseutokeskuksissa työttömyys pysyy viime vuotisella tasolla. Muissa kunnissa työttömyyden arvioidaan pienentyvän, joskin aikaisempaa hitaammin. Näkymät ensi vuodesta ovat paremmat koko maassa. Työttömyyden ei uskota kasvavan enää alkutuotantokunnissakaan. Varsinkin teollisuuskeskuksissa, suurissa keskuksissa sekä esikaupunkikunnissa työttömyyden odotetaan laskevan varsin nopeasti.
- Näkemykset kuntien työpaikkakehityksestä eivät ole muuttuneet viime syksystä. Työpaikat kasvavat eniten yksityisissä palveluissa. Myös teollisuustyöpaikkojen uskotaan lisääntyvän, joskin kasvuodotukset ovat syksystä vähäisemmät. Maatalouden ja julkisten palveluiden työpaikat vähentyvät koko maassa. Rakennusalan työpaikat lisääntyvät lähinnä suurissa keskuksissa ja teollistuneissa maaseutukunnissa.
- Investointien kasvun arvioidaan jäävän varsin vähäiseksi vuosina 1996-1997. Suurissa keskuksissa, teollisuuskeskuksissa sekä maaseudun pendelikunnissa teollisuus- ja asuntorakentamisinvestointien odotetaan lisääntyvän tänä vuonna. Lisäksi esikaupunkikunnissa teollisuuden investoinnit saattavat kasvaa jonkin verran. Teollistuneissa maaseutukunnissa asuntorakentaminen kasvaa tänä vuonna. Muilta osin investointien kasvu jää vähäiseksi tai ne pienentyvät. Vuonna 1997 asuntorakentamisen arvioidaan lisääntyvän koko maassa, tosin varsin hitaasti. Myös teollisuuden panostukset lisääntyvät alkutuotantokuntia lukuunottamatta. Maatalouden investoinnit vähentyvät selvästi koko maassa. Kaupan ja palveluiden aloilla pientä kasvua odotetaan lähinnä suurissa keskuksissa, teollisuuskeskuksissa ja esikaupunkikunnissa.
- Åsikterna om hur kommunernas skulder kommer att utvecklas har inte förändrats nämnvärt sedan i fjol. Kommunernas skulder minskar i år betydligt. År 1997 avtar minskningen. Åsikterna varierar väldigt litet mellan de olika kommuntyperna. I utpendlingskommuner på landsbygden uppskattas skuldbördan emellertid minska en aning snabbare än i de övriga kommunerna. I industrialiserade landsbygdskommuner antas skuldupptagningen nästa år minska snabbare än uppgiftslämnarna väntade sig i höstas. I kommuner med stor primärproduktion bedömer en fjärdedel av uppgiftslämnarna att skuldbördan ökar år 1997.
- Sysselsättningsutsikterna är sämre än i fjol. Å andra sidan väntas arbetslösheten i år öka bara i kommuner med stor primärproduktion. I centra på landsbygden kommer arbetslösheten att vara på samma nivå som i fjol. I de övriga kommunerna uppskattas arbetslösheten minska, om än långsammare än tidigare. Utsikterna för nästa år är bättre i hela landet. Arbetslösheten väntas inte längre öka ens i kommuner med stor primärproduktion. Framför allt i industrialiserade centra, stora centra och förortskommuner väntas arbetslösheten minska mycket snabbt.
- Åsikterna om arbetsplatsutvecklingen inom kommunerna har inte förändrats sedan hösten. Antalet arbetsplatser ökar mest inom de privata tjänsterna. Också inom industrin väntas arbetsplatserna öka, även om förväntningarna inte är så stora som i höstas. Antalet arbetsplatser inom lantbruket och de offentliga tjänsterna minskar i hela landet. Arbetsplatserna inom byggandet ökar i antal främst i stora centra och industrialiserade landsbygdskommuner.
- Investeringarna väntas öka väldigt litet åren 1996-1997. I stora centra, industrialiserade centra och utpendlingskommuner på landsbygden väntas investeringarna i industri och bostadsbyggande öka i år. Dessutom ökar industriinvesteringarna i förortskommuner eventuellt en aning. I industrialiserade landsbygdskommuner ökar bostadsbyggandet i år. I övrigt ökar investeringarna endast litet eller minskar. År 1997 bedöms bostadsbyggandet öka i hela landet, om än väldigt långsamt. Också satsningarna inom industrin ökar med undantag för kommuner med stor primärproduktion. Lantbruksinvesteringarna minskar märkbart i hela landet. Inom handeln och tjänsterna väntas en liten tillväxt framför allt i stora centra, industrialiserade centra och förortskommuner.

Uusimaa

Kehitysnäkymät (Kysymykset 10, 3b, 4b ja 9a)

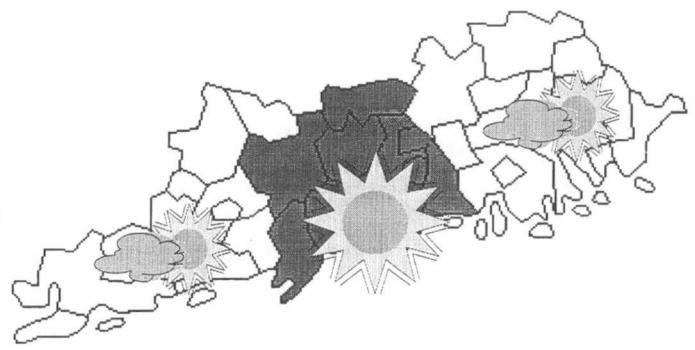

Kunnan tuleva kehitys

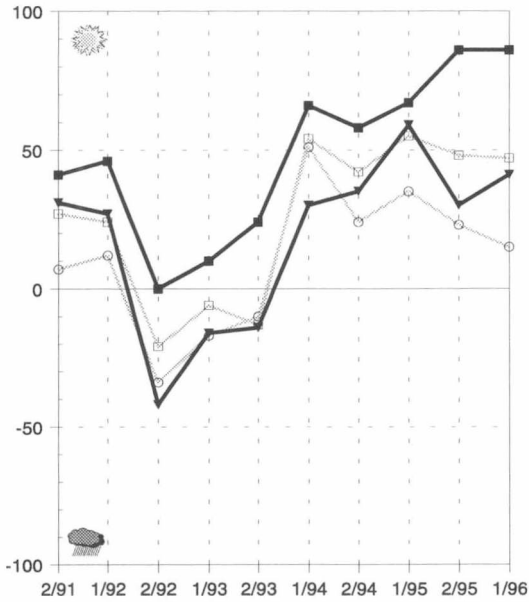

Velkamäärän kehitysnäkymät

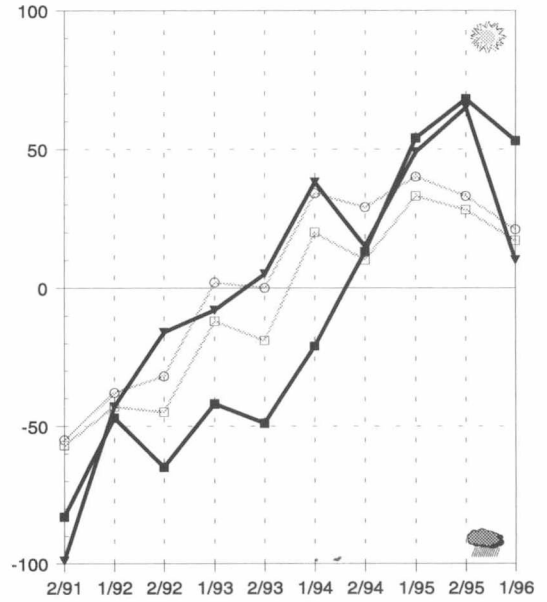

Työttömyyden kehitysnäkymät

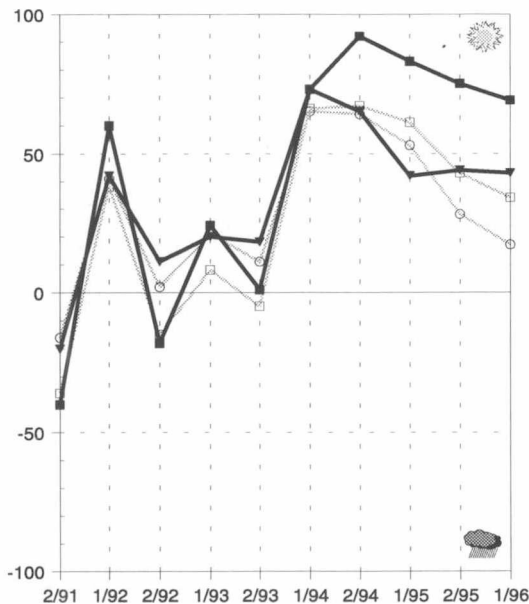

EU-jäsenyyden vaikutus

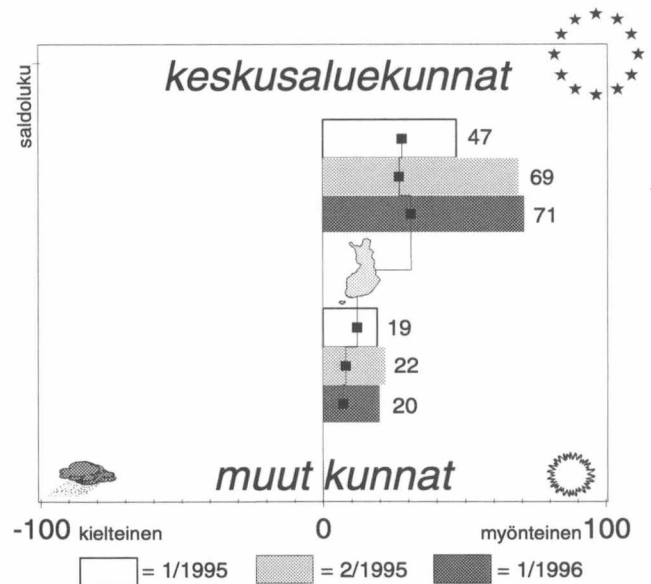

maakunnan

- keskusaluekunnat
- ▼ muut kunnat

koko maan

- keskusaluekunnat
- muut kunnat

Yllä olevassa kuviossa **maakunnan** keskusaluekunnat ja maakunnan muut kunnat **pylväinä** ja saldoluina ja **koko maan** keskusaluekunnat ja koko maan muut kunnat **viivana** pisteellä korostettuna.

Maakunnan kehitysnäkymät ovat valoisat. Pääkaupunkiseudulla toiveet ovat Kajaanin seudun ohella maan parhaimmat. Kuntien rahoitusasema on vaikea, pääkaupunkiseudulla vaikeuksien uskotaan kasvavan lähivuosina. Muissa kunnissa näkymät ovat hieman parantuneet viime syksystä. Kuntien tulojen kasvu hidastuu tänä vuonna, vuosi 1997 näyttää vielä heikommalta. Pääkaupunkiseudun kunnat ottavat velkaa aikaisempaa vähemmän, muissa kunnissa velan vähentymisen arvioidaan pysähtyvän ensi vuonna. Kuntien veroäyrin hinta pysyy ennallaan ensi vuonna. Pääkaupunkiseudulla neljännes vastaajista arvioi äyriin hinnan nousevan vuonna 1998. Pääkaupunkiseudulla terveydenhoitopalveluiden ja vanhusten huollon tilanne koetaan ongelmalliseksi. Elinkeinoelämän kehittäminen sujuu varsin hyvin pääkaupunkiseudulla. Uudenmaan työllisyyskehitys on maan myönteisin. Työttömyys helpottaa koko maakunnassa. Työpaikat lisääntyvät erityisesti teollisuudessa ja yksityisissä palveluissa. Investointien lisäys jää varsin vähäiseksi vuosina 1996-1997. Suurimmat kasvuodotukset ovat teollisuudessa. Pääkaupunkiseudulla suhtaudutaan myönteisesti EU-jäsenyyteen, sen arvioidaan hyödyttävän sekä kunnan omaa toimintaa että elinkeinoelämän kehittämistä.

- Uudenmaan kehitysnäkymät ovat valoisat, lähes 70 prosenttia vastaajista arvioi kehityksen parantuvan lähitulevaisuudessa. Pääkaupunkiseudulla toiveet ovat Kajaanin seudun ohella suurimmat koko maassa. Muissa kunnissakin näkymät ovat parantuneet viime syksystä.
- Pääkaupunkiseudun ulkopuolisten kuntien rahoitusnäkymät ovat kohentuneet syksystä, vaikka ongelmien arvioidaan edelleen lisääntyvän. Pääkaupunkiseudulla rahoitusvaikeuksien odotetaan kasvavan lähitulevaisuudessa. Kuntien yhteistyö sujuu varsin hyvin koko maakunnassa, vaikka pääkaupunkiseudun ulkopuolella näkymät ovat huonontuneetkin viime syksystä. Päivähoitotilanne on hiljalleen paranemassa pääkaupunkiseudulla, sen sijaan vanhusten huolto ja terveydenhoito huolestuttavat aikaisempaa enemmän. Muissa kunnissa näkymät ovat näiltä osin valoisammat. Ympäristöasiat huolettavat vastaajia pääkaupunkiseudun ulkopuolella. Elinkeinoelämän kehittäminen sujuu varsin hyvin pääkaupunkiseudulla, muissa kunnissa odotukset ovat huonommat. Asumisen ongelmat kasvavat koko maakunnassa. Koulutoimen näkymät ovat parhaimmat syksystä 1991, vaikeuksien ei uskota enää kasvavan lähitulevaisuudessa.
- Pääkaupunkiseudulla ei uskota maakunnalliseen yhteistyöhön yhtä vahvasti kuin viime syksynä. Sen sijaan seutukunnallisen yhteistoiminnan arvioidaan kasvavan lähivuosina. Yhteydet elinkeinoelämään lisääntyvät koko maakunnassa, myös kansainvälisen yhteistyön uskotaan vilkastuvan.
- Pääkaupunkiseudulla EU-jäsenyyden arvioidaan vaikuttavan myönteisesti sekä kuntien omaan toimintaan että elinkeinoelämän kehittämiseen. Muissa kunnissa odotukset ovat edelleen selvästi varovaisemmat.
- Yksikään vastaajista ei usko veroäyrin hinnan nousevan omassa kunnassaan vuonna 1997. Muutama arvioi sen laskevan. Pääkaupunkiseudulla tilanteen odotetaan muuttuvan oleellisesti seuraavana vuonna, noin neljännes vastaajista arvioi äyriin hinnan nousevan. Muissa kunnissa muutosten arvioidaan olevan vähäisempiä.
- Kuntien tulojen kasvun arvioidaan hidastuvan selvästi tänä vuonna. Pääkaupunkiseudun kunnissa kasvuodotukset ovat muita kuntia suuremmat. Vuonna 1997 tilanteen arvioidaan olevan vielä huonompi. Pääkaupunkiseudun ulkopuolella tulot pienentyvät selvästi, pääkaupunkiseudullakin kasvun uskotaan jäävän varsin vähäiseksi.
- Uudenmaan kuntien velat vähenevät selvästi viime vuodesta. Varsinkin pääkaupunkiseudun kunnissa velka supistuu nopeasti ja kehitys jatkuu samansuuntaisena myös vuonna 1997. Sen sijaan muissa kunnissa tilanteen arvioidaan muuttuvan, velkamäärän vähentyminen pysähtyy lähes kokonaan.
- Uudenmaan työllisyyskehitys on myönteisin koko maassa. Työttömyyden arvioidaan helpottuvan selvästi koko maakunnassa vuosina 1996-1997. Pääkaupunkiseudulla näkymät ovat hieman muita kuntia valoisammat.
- Työpaikkakasvun arvioidaan painottuvan teollisuuteen ja yksityisiin palveluihin. Varsinkin pääkaupunkiseudulla kasvuodotukset ovat suuret. Myös rakentamisen työpaikkamäärän uskotaan lisääntyvän tänä vuonna. Julkisten palveluiden työpaikat vähentyvät nopeasti pääkaupunkiseudun ulkopuolella.
- Teollisuusinvestoinnit lisääntyvät tänä vuonna koko maakunnassa. Pääkaupunkiseudulla kasvuodotuksia on myös kaupan ja palveluiden aloilla. Asuntorakentaminen elpyy hitaasti muissa kunnissa. Ensi vuoden näkymät ovat pitkälti samansuuntaiset, asuntorakentamisen arvioidaan kasvavan vähitellen myös pääkaupunkiseudulla.

Varsinais-Suomi

Kehitysnäkymät (Kysymykset 10, 3b, 4b ja 9a)

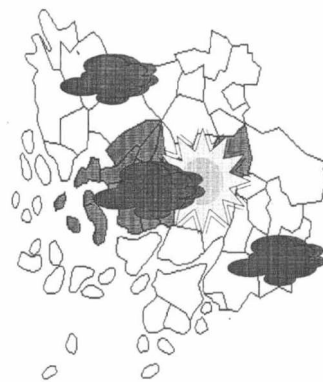

Kunnan tuleva kehitys

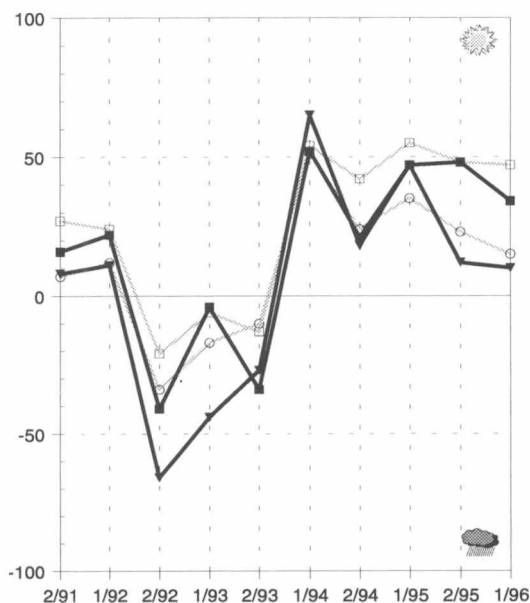

Velkamäärän kehitysnäkymät

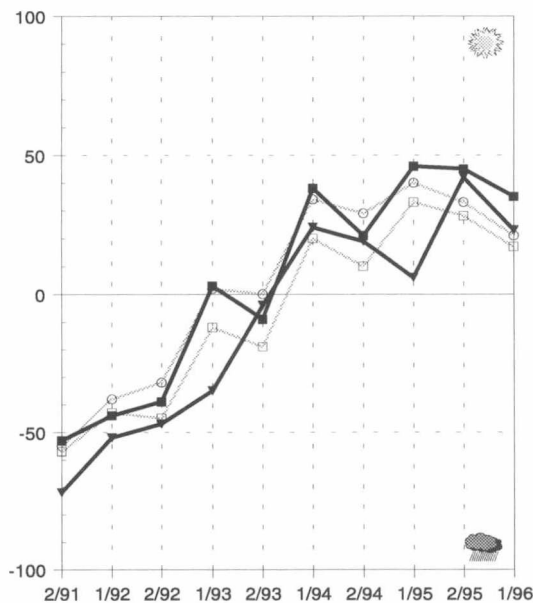

Työttömyyden kehitysnäkymät

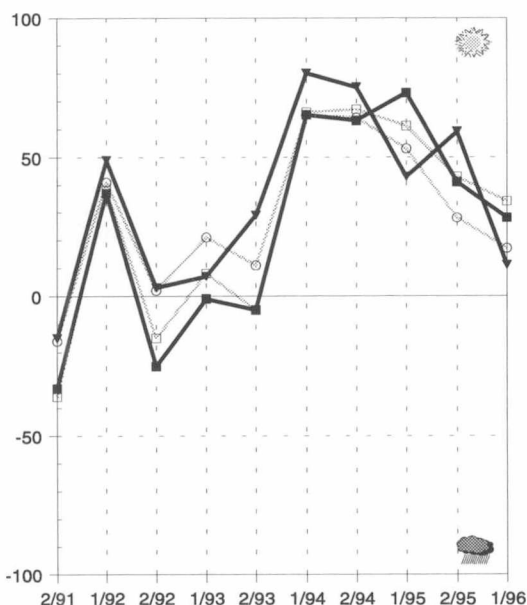

EU-jäsenyyden vaikutus

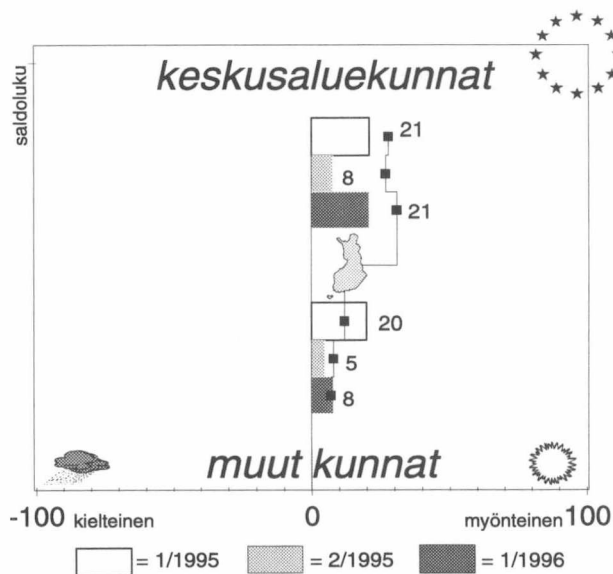

maakunnan

- keskusaluekunnat
- ▼ muut kunnat

koko maan

- keskusaluekunnat
- muut kunnat

Yllä olevassa kuviossa **maakunnan** keskusaluekunnat ja maakunnan muut kunnat **pylväinä** ja saldolukuina ja **koko maan** keskusaluekunnat ja koko maan muut kunnat **viivana** pisteellä korostettuna.

Maakunnan yleiset kehitysnäkymät eivät ole muuttuneet viime syksystä. Turun seudulla näkymät ovat paremmat kuin muissa kunnissa. Varsinais-Suomen kuntien rahoitustilanne on maan huonoimpia. Kuntien yhteistyönäkymät ovat parantuneet viime vuodesta. Erityisesti korostetaan seutukunnallisen yhteistoiminnan merkitystä, mutta myös maakunnallisen yhteistyön ja kansainvälisten yhteyksien uskotaan lisääntyvän. Turun seudulla elinkeinoelämän kehittämisen näkymät ovat aikaisempaa paremmat. Veroäyrin hinnan korotuspaineet lisääntyvät hieman vuonna 1998. Kuntien tulonäkymät ovat huonontuneet viime syksystä. Turun seudun ulkopuolella tulot saattavat jopa vähentyä tänä vuonna. Vuonna 1997 tulot alenevat myös Turun seudun kunnissa. Kuntien velanotto vähenee vuosina 1996-1997 koko maakunnassa. Työttömyyden lasku hidastuu viime vuodesta. Investointien kehitys on varsin heikko tänä ja ensi vuonna. Asuntorakentamisen arvioidaan lisääntyvän ensi vuonna Turun seudulla.

- Varsinais-Suomen kuntien kehitysnäkymät eivät ole muuttuneet viime syksystä. Turun seudulla toiveet paremmasta ovat suuremmat kuin muissa kunnissa. Turun seudun ulkopuolella viime keväänä yli puolet vastaajista uskoi kehityksen parantuvan, nyt lähes kolmannes arvioi näkymien huonontuvan.
- Varsinais-Suomessa kuntien rahoitustilanne on maan huonoimpia. Näkymät ovat samanlaiset koko maakunnassa, Turun seudulla arvioidaan kehityksen heikentyneen viime syksystä. Kuntien yhteistyön arvioidaan sujuvan hieman aikaisempaa paremmin. Sosiaali- ja terveyspalveluiden näkymät ovat Turun seudulla huonommat kuin muissa kunnissa. Elinkeinoelämän kehittämisen ongelmat ovat helpottuneet selvästi Turun seudun kunnissa. Muissa kunnissa kaavoitustilanteen arvioidaan parantuneen syksystä, tilanne on paras keväästä 1994.
- Varsinais-Suomen kunnissa painotetaan erityisesti seutukunnallisen yhteistyön merkitystä. Myös maakunnallisen ja kansainvälisen yhteistoiminnan uskotaan lisääntyvän lähitulevaisuudessa. Yhteydet valtionhallintoon ovat vähentymässä, sen sijaan suhteet elinkeinoelämän suuntaan kehittyvät myönteisesti.
- Varsinais-Suomessa suhtaudutaan varovaisesti Suomen EU-jäsenyyteen. Nimenomaan Turun seudun ulkopuolella sen hyödyt arvioidaan vähäisiksi. Turun seudulla näkemykset jäsenyyden vaikutuksista ovat hieman syksystä myönteisemmät.
- Näkemykset veroäyrin hinnan kehityksestä vuonna 1997 vaihtelevat jonkin verran Varsinais-Suomen kunnissa. Turun seudulla noin kymmenen prosenttia vastaajista arvioi hinnan laskevan, muissa kunnissa lähes yhtä moni uskoo sen nousevan. Vuoden 1998 korotuspaineet kasvavat hieman koko maakunnassa.
- *Turun seudun ulkopuolella kuntien tulokehitys näyttää tänä vuonna oleellisesti viime vuotuisia arvioita huonommalta, tulojen uskotaan jopa pienentyvän. Turun seudulla tulot kasvavat vielä tänä vuonna, mutta vuonna 1997 ne vähentyvät. Muiden kuntien ensi vuoden tulokehitys on maan huonoimpia.
- Arviot kuntien velkojen kehityksestä ovat samansuuntaiset kuin syksyllä. Velanotto vähenee vuosina 1996-1997 koko maakunnassa. Täna vuonna velkamäärän supistuminen on ensi vuotta nopeampaa.
- Työllisyysnäkymät ovat syksyistä huonommat, vaikka työttömyyden odotetaan vähentyvän tänä ja ensi vuonna. Työttömyyden lasku hidastuu molempina vuosina koko maakunnassa.
- Työpaikkojen lisäys jää vaatimattomaksi koko maakunnassa. Pientä kasvua odotetaan teollisuudessa, rakentamisessa sekä yksityisissä palveluissa. Julkisten palveluiden työpaikat vähentyvät nopeasti Turun seudun ulkopuolella. Lisäksi maatalouden menetykset arvioidaan edelleen varsin suuriksi koko maakunnassa.
- Investoinnit kasvavat vain vähän tänä vuonna koko maakunnassa. Asuntorakentaminen lisääntyy varsinkin Turun seudun ulkopuolella. Näissä kunnissa myös kaupan ja palveluiden panostukset kasvavat jonkin verran. Teollisuudessa näkymät ovat huonontuneet syksystä koko maakunnassa, investointitoiminnan ei uskota elpävän vielä ensi vuonnakaan. Turun seudulla asuntorakentamisen investoinnit kasvavat ensi vuonna. Muissa kunnissa investoinnit jäävät tämän vuotista pienemmiksi kaikilla toimialoilla. Maatalouden synkkä kehitys jatkuu molempina vuosina.

Satakunta

Kehitysnäkymät (Kysymykset 10, 3b, 4b ja 9a)

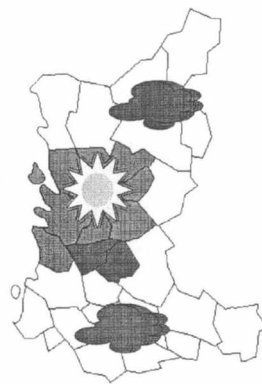

Kunnan tuleva kehitys

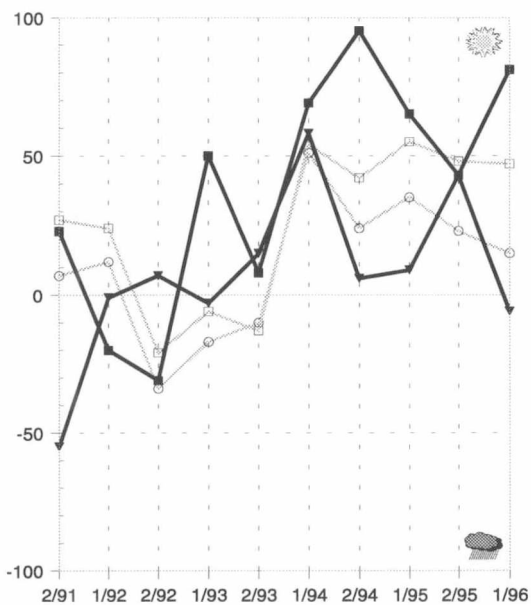

Velkamäärän kehitysnäkymät

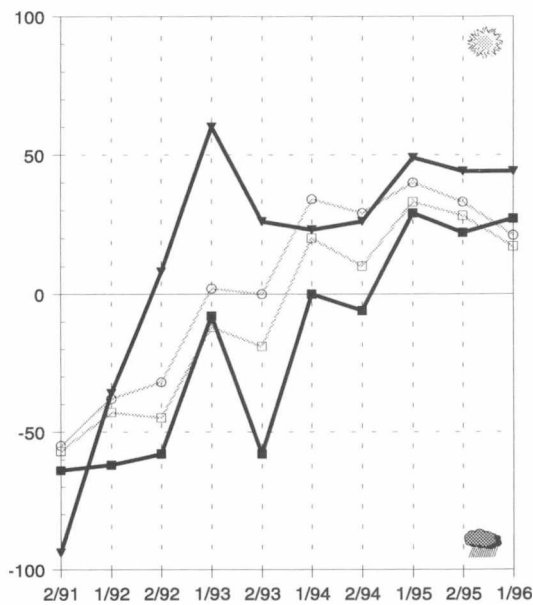

Työttömyyden kehitysnäkymät

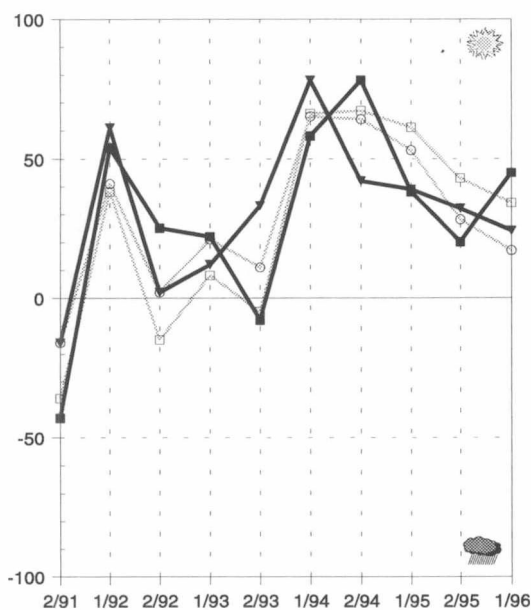

EU-jäsenyyden vaikutus

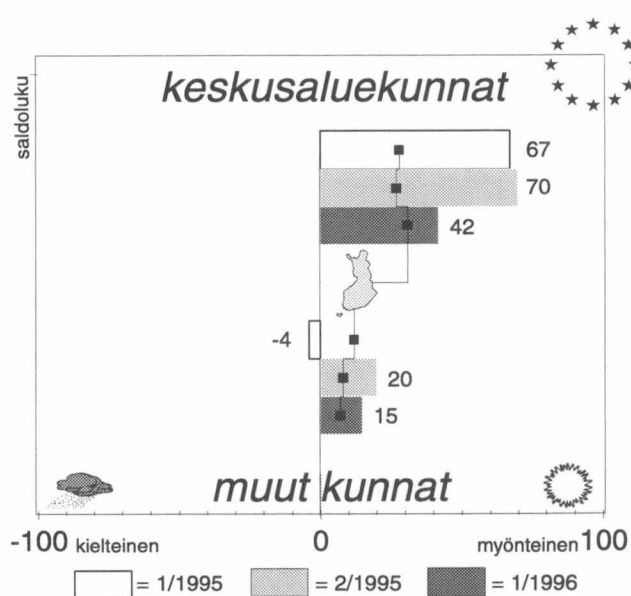

maakunnan

- keskusaluekunnat
- ▼ muut kunnat

koko maan

- keskusaluekunnat
- muut kunnat

Yllä olevassa kuviossa **maakunnan** keskusaluekunnat ja maakunnan muut kunnat **pylväinä** ja saldolukuina ja **koko maan** keskusaluekunnat ja koko maan muut kunnat **viivana** pisteellä korostettuna.

Porin seudun kuntien yleiset kehitysnäkymät ovat edelleen valoisammat kuin muualla Satakunnassa. Porin seudun kuntien rahoitustilanne on maan parhaimpia. Porin seudun ulkopuolella terveystalouden järjestäminen huolestuttaa syksyistä enemmän, Porin seudulla vaikeuksia nähdään aikaisempaa vähemmän. Porin seudun kunnissa yhteistyö sujuu edelleen varsin hyvin. Porin seudun ulkopuolella EU-jäsenyyteen suhtaudutaan aikaisempaa kielteisemmin. Veroäyrin hinnan arvioidaan muuttuvan vain harvoissa kunnissa. Vuonna 1997 äyrin hinta pysyy ennallaan. Vuonna 1997 kuntien tulojen kehitys heikentyy koko maakunnassa. Kuntien velat vähenevät vuosina 1996-1997, jälkimmäisenä vuonna lasku hidastuu selvästi. Vuonna 1997 työttömyyden uskotaan helpottuvan koko maakunnassa. Vuonna 1997 investointien odotetaan kasvavan erityisesti teollisuudessa ja asuntorakentamisessa.

- Satakunnassa näkemykset kuntien kehityksestä ovat ristiriitaiset. Porin seudun näkymät ovat parhaimpia koko maassa, odotukset ovat parantuneet selvästi viime syksystä. Muissa kunnissa arviot ovat synkimmät syksystä 1991. Näkemykset ovat huonontuneet oleellisesti viime syksystä.
- Porin seudun kuntien rahoitustilanne on maan parhaimpia, ongelmien ei uskota juurikaan kasvavan lähitulevaisuudessa. Muissa kunnissa vaikeudet ovat jonkin verran suuremmat. Kuntien yhteistyö sujuu varsin hyvin Porin seudulla, muissa kunnissa odotukset ovat edelleen varovaisemmat. Vanhusten hoidon ongelmat ovat pienentyneet Porin seudun ulkopuolella, sen sijaan terveydenhoidon tilanne on huonontunut viime vuodesta. Porin seudulla terveydenhoitopalveluissa nähdään aikaisempaa vähemmän ongelmia. Ympäristöasioiden hoito sujuu hyvin koko maakunnassa, näkymät ovat parhaimmat koko maassa. Porin seudun ulkopuolella elinkeinoelämän kehittäminen on vaikeutunut syksystä, näkemykset ovat synkimmät keväästä 1993. Porin seudun ulkopuolisten kuntien kaavoitustilanne on maan paras Lapin kuntien ohella, myös asumisolot ovat parantuneet viime vuodesta. Kulttuuri- ja vapaa-aikatoimen näkymät ovat selvästi aikaisempaa valoisammat Porin seudulla.
- Satakunnassa painotetaan alueellisen yhteistyön merkitystä lähitulevaisuudessa. Porin seudun ulkopuolella varsinkin seutukunnallisen ja maakunnallisen yhteistyön uskootaan lisääntyvän. Lisäksi suhteet valtionhallintoon arvioidaan tärkeiksi lähivuosina. Tässä suhteessa näkemykset poikkeavat muista maakunnista, vain Hämeenlinnan seudulla odotukset yhteistyöstä valtionhallinnon kanssa ovat paremmat. Porin seudulla korostetaan lisäksi yhteistyötä elinkeinoelämän kanssa. Myös kansainvälisten yhteyksien arvioidaan vilkastuvan tulevaisuudessa.
- Porin seudun ulkopuolella EU-jäsenyyteen suhtaudutaan viime vuotista kielteisemmin. Myönteisiä vaikutuksia elinkeinoelämän kehittymiseen painotetaan selvästi syksyistä vähemmän. Porin seudulla hyödyt arvioidaan suuremmiksi, vaikka odotukset ovat myös siellä pienentyneet.
- Lähes kaikki vastaajat arvioivat veroäyrin hinnan pysyvän ennallaan vuonna 1997. Seuraavana vuonna muutama kunta saattaa korottaa äyrin hintaa.
- Kuntien tulot lisääntyvät tänä vuonna koko maakunnassa. Porin seudun ulkopuolella näkymät ovat kohentuneet viime syksystä, sen sijaan Porin seudun kunnissa kasvuodotukset ovat aikaisempaa pienemmät. Vuonna 1997 tulokehitys synkentyy koko maakunnassa. Varsinkin Porin seudulla odotukset ovat oleellisesti huonommat kuin syksyllä.
- Kuntien velanotto pienenee koko maakunnassa vuosina 1995-1996. Porin seudun kunnissa lähes kaikki vastaajat arvioivat velkojen vähenevän tänä vuonna, ensi vuonna lasku hidastuu selvästi. Muissa kunnissa velan odotetaan vähentyvän Porin seudun kuntia nopeammin.
- Porin seudun ulkopuolella työttömyyden kehitysnäkymät ovat huonoimmat syksystä 1993. Porin seudulla arviot työllisyyskehityksestä ovat parantuneet syksystä. Ensi vuonna työttömyyden arvioidaan vähentyvän koko maakunnassa. Porin seudulla näkemykset ovat syksyistä valoisammat.
- Porin seudun ulkopuolella työpaikkakehitys on varsin synkkä, ainoastaan yksityisten palveluiden työpaikat kasvavat tänä vuonna. Erityisesti maatalouden ja julkisten palveluiden menetykset saattavat nousta suuriksi. Porin seudulla työpaikkojen uskotaan lisääntyvän yksityisten palveluiden lisäksi myös rakentamisessa ja teollisuudessa. Julkisten palveluiden työpaikkavähennys jää syksyisiä odotuksia pienemmäksi.
- Satakunnassa investointien ei odoteta juurikaan lisääntyvän tänä vuonna. Asuntorakentamisen investoinnit kasvavat hitaasti Porin seudulla ja sen ulkopuolella. Porin seudulla kaupan ja palveluiden aloilla on pieniä kasvuodotuksia. Sen sijaan teollisuuden panostukset arvioidaan viime vuotista pienemmiksi koko maakunnassa. Vuonna 1997 investoinnit viriävät vähitellen varsinkin teollisuudessa ja asuntorakentamisessa. Porin seudulla näkymät ovat muita kuntia paremmat.

Häme

Kehitysnäkymät (Kysymykset 10, 3b, 4b ja 9a)

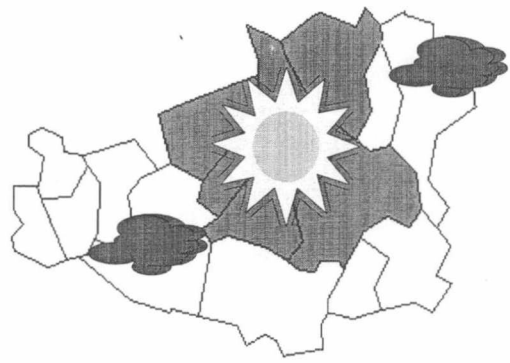

Kunnan tuleva kehitys

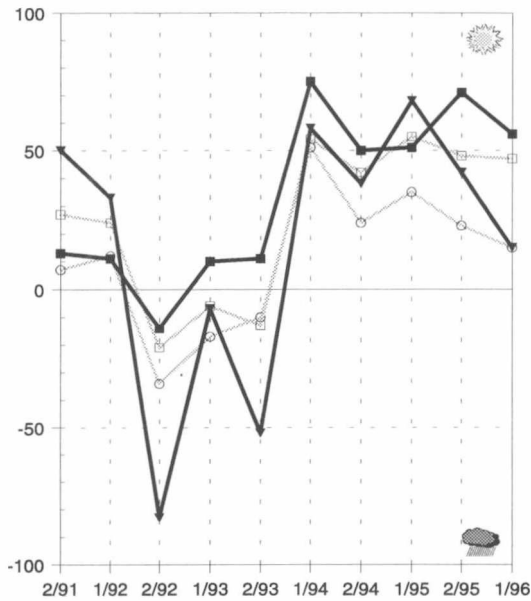

Velkamäärän kehitysnäkymät

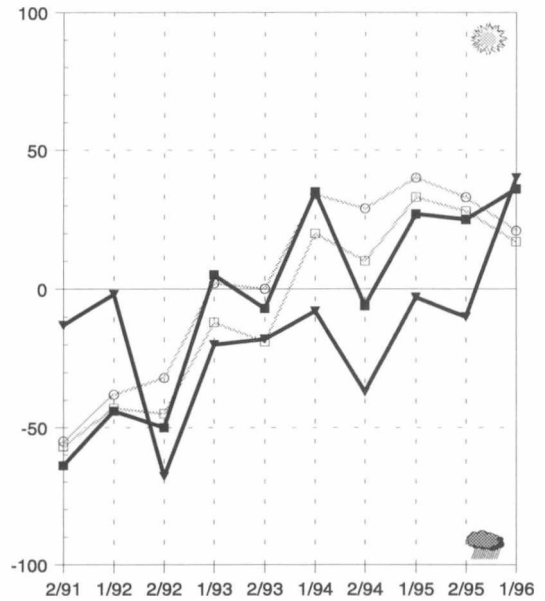

Työttömyyden kehitysnäkymät

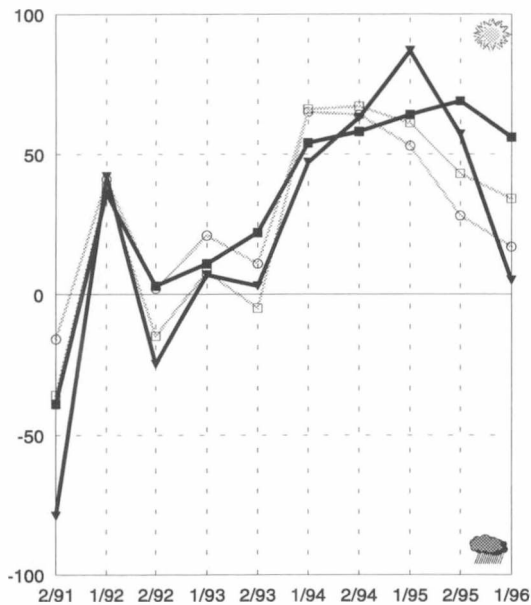

EU-jäsenyyden vaikutus

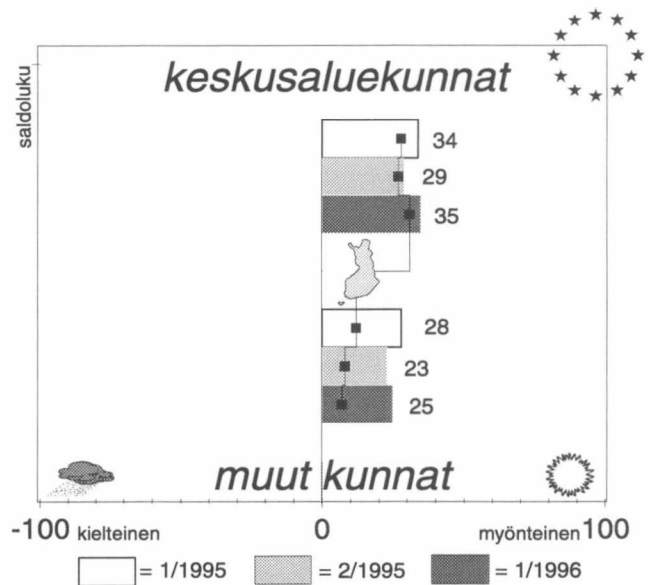

maakunnan

- keskusaluekunnat
- muut kunnat

koko maan

- keskusaluekunnat
- muut kunnat

Yllä olevassa kuviossa **maakunnan** keskusaluekunnat ja maakunnan muut kunnat **pylväinä** ja saldolukuina ja **koko maan** keskusaluekunnat ja koko maan muut kunnat **viivana** pisteellä korostettuna.

Hämeen yleiset kehitysnäkymät ovat heikentyneet viime syksystä. Näin on käynyt varsinkin Hämeenlinnan seudun ulkopuolella. Kuntien rahoitusnäkymät ovat parantuneet, vaikka Hämeenlinnan seudun ulkopuolisten kuntien rahoitusasema on edelleen vaikea. Kuntien yhteistyö sujuu erittäin hyvin koko maakunnassa, Hämeenlinnan seudulla odotukset ovat oleellisesti valoisammat kuin syksyllä. Varsinkin seutukunnallisen yhteistoiminnan odotetaan tiivistyvän. Elinkeinoelämän kehittämisnäkymät ovat hyvät varsinkin Hämeenlinnan seudulla. EU-jäsenyyden arvioidaan vaikuttavan myönteisesti kunnan omaan toimintaan, mutta erityisesti elinkeinoelämän kehittämiseen. Kunnat pitävät veroäyrin hinnan ennallaan vuonna 1997. Hämeenlinnan seudun ulkopuolella äyrin hinnan korotuspaineet lisääntyvät vuonna 1998. Kuntien tulokehityksen arvioidaan hidastuvan viime vuodesta, tulot kasvavat kuitenkin koko maakunnassa vuosina 1996-1997. Kuntien velanotto pienentyi vuonna 1997. Hämeenlinnan seudun ulkopuolella velkojen odotetaan kuitenkin kasvavan vuonna 1996. Hämeenlinnan seudulla työttömyyden arvioidaan helpottavan tänä ja ensi vuonna, muissa kunnissa työttömyys kasvaa vielä tänä vuonna. Työpaikkojen kasvu kohdistuu lähinnä yksityisiin palveluihin. Vuonna 1997 asuntorakentamisen ja teollisuuden investointien arvioidaan lisääntyvän koko maakunnassa.

- Hämeen kehitysnäkymät ovat heikentyneet viime syksystä, vaikka Hämeenlinnan seudulla odotukset ovat edelleen varsin valoisat. Muissa kunnissa kolmannes vastaajista uskoo kunnan kehityksen huonontuvan, syksyllä vastaavaa arvioi vain joka kymmenes.
- Hämeen kuntien rahoitusnäkymät ovat paremmat kuin viime syksynä, tosin rahoituksen järjestämisessä nähdään edelleen runsaasti ongelmia varsinkin Hämeenlinnan seudun ulkopuolella. Kuntien yhteistyö sujuu erittäin hyvin koko maakunnassa, Hämeenlinnan seudulla odotukset ovat oleellisesti parantuneet syksystä. Sosiaali- ja terveyspalveluiden järjestäminen huolestuttaa vastaajia Hämeenlinnan seudulla. Muissa kunnissa päivähoitoon ja vanhusten huollon ongelmat ovat poistumassa. Elinkeinoelämän kehittäminen sujuu edelleen hyvin Hämeenlinnan seudulla. Myös muissa kunnissa tilanne on paranemassa. Koulutoimen näkymät ovat edelleen hyvät Hämeenlinnan seudun ulkopuolella, sen sijaan kulttuuritoimen ongelmien arvioidaan kasvavan. Hämeenlinnan seudun ulkopuolella kaikki vastaajat arvioivat seutukunnallisen yhteistyön lisääntyvän tulevaisuudessa. Hämeenlinnan seudulla näkemykset ovat lähes yhtä hyvät, näissä kunnissa painotetaan vahvasti myös kansainvälisten yhteyksiä. Yhteistyö valtionhallinnon kanssa kehittyy Hämeenlinnan seudulla muuta maata poikkeavasti, sillä yhteyksien odotetaan kasvavan lähitulevaisuudessa. Yhteydet elinkeinoelämään lisääntyvät koko maakunnassa.
- Kunnat arvioivat EU-jäsenyyden vaikuttavan myönteisesti erityisesti elinkeinoelämän kehittämiseen, mutta myös kunnan omaan toimintaan. Hämeenlinnan seudulla toiveet jäsenyyden hyödyistä ovat hieman muita kuntia suuremmat.
- Yksikään vastaajista ei usko kuntansa korottavan veroäyrin hintaa ensi vuonna. Hämeenlinnan seudulla joka kymmenes vastaajista arvioi äyrin hinnan laskevan omassa kunnassaan, seuraavana vuonna hintojen arvioidaan pysyvän ennallaan. Muissa kunnissa kuudennes vastaajista odottaa äyrin hinnan nousevan vuonna 1997.
- Kuntien tulot lisääntyvät tänä vuonna koko maakunnassa, vaikka kasvu jää syksyisiä arvioita hitaammaksi. Vuonna 1997 kasvun odotetaan olevan tämän vuotista pienempää. Hämeenlinnan seudulla näkymät ovat selvästi syksyisiä huonommat.
- Hämeenlinnan seudulla lähes kaikki vastaajat odottavat kunnan velkojen vähentyvän tänä vuonna. Muissa kunnissa velan arvioidaan kasvavan viime vuodesta. Vuonna 1997 velanotto supistuu koko maakunnassa.
- Hämeenlinnan seudulla työttömyyden uskotaan pienentyvän vuosina 1996-1997, jälkimmäisenä vuonna toiveet työllisyystilanteen paranemisesta voimistuvat. Muissa kunnissa työttömyys ovat huonommat. Tänä vuonna työttömyys kasvaa. Vuonna 1997 sen uskotaan pysyvän tämän vuotisella tasolla.
- Lähes kaikki vastaajat arvioivat maatalouden työpaikkojen vähenevän tänä vuonna. Myös julkisten palveluiden merkitys pienenee koko maakunnassa. Suurinta kasvua odotetaan yksityisissä palveluissa. Teollisuuden työpaikat lisääntyvät selvästi hitaammin. Rakentamisen työpaikkojen odotetaan kasvavan Hämeenlinnan seudulla.
- Teollisuuden investoinnit lisääntyvät Hämeenlinnan seudulla tänä vuonna. Muissa kunnissa syksyn kasvu-toiveet ovat synkentyneet. Asuntorakentamisen arvioidaan elpyvän vähitellen Hämeenlinnan seudun ulkopuolella, myös keskusalueella on pieniä kasvuodotuksia. Vuonna 1997 asuntorakentamisen ja teollisuuden investointien arvioidaan lisääntyvän koko maakunnassa. Hämeenlinnan seudun ulkopuolella myös kaupan ja palveluiden panostukset kasvavat tämän vuotuisesta.

Pirkanmaa

Kehitysnäkymät (Kysymykset 10, 3b, 4b ja 9a)



Kunnan tuleva kehitys

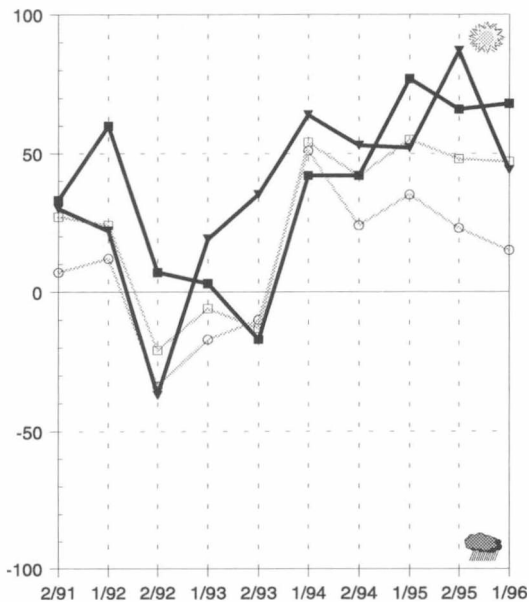

Velkamäärän kehitysnäkymät

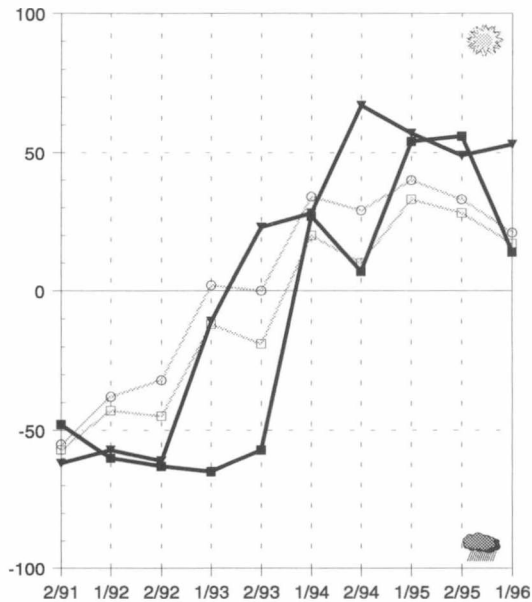

Työttömyyden kehitysnäkymät

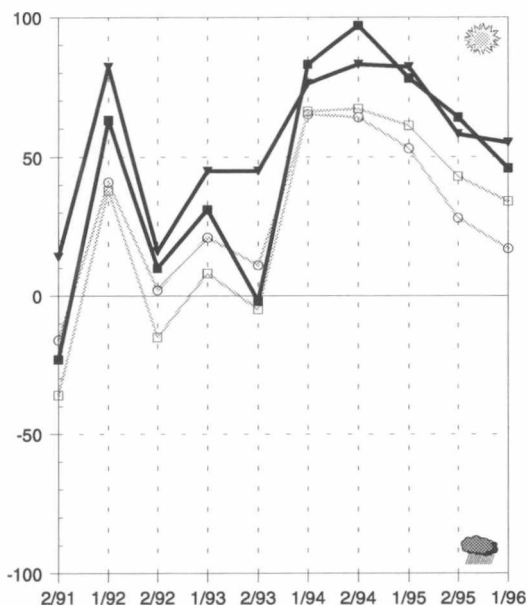

EU-jäsenyyden vaikutus

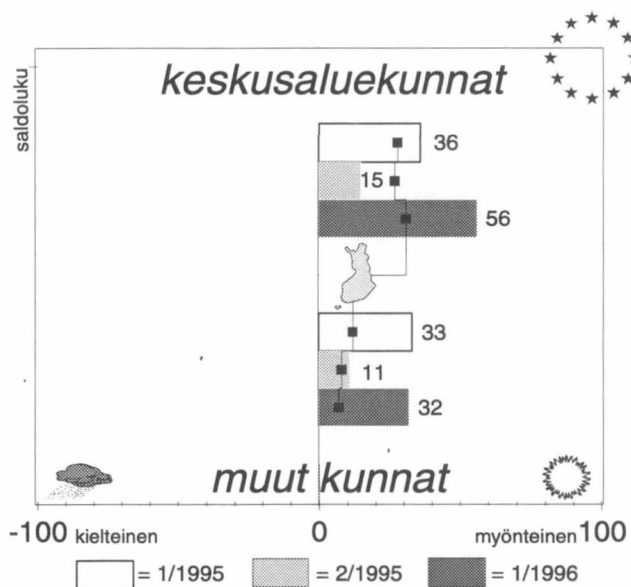

maakunnan

- keskusaluekunnat
- ▼ muut kunnat

koko maan

- keskusaluekunnat
- muut kunnat

Yllä olevassa kuviossa **maakunnan** keskusaluekunnat ja maakunnan muut kunnat **pylväinä** ja saldolukuina ja **koko maan** keskusaluekunnat ja koko maan muut kunnat **viivana** pisteellä korostettuna.

Pirkanmaan kuntien yleiset kehitysnäkymät ovat parhaimpia koko maassa. Tampereen seudulla noin 80 prosenttia vastaajista arvioi kehityksen parantuvan. Kuntien rahoitusvaikeudet nähdään pienemmiksi kuin useimmissa muissa maakunnissa. Tampereen seudun ulkopuolella elinkeinoelämän kehittäminen sujuu aikaisempaa huonommin, tosin EU-jäsenyyden arvioidaan vaikuttavan myönteisesti elinkeinoelämän kehittämiseen koko maakunnassa. Neljännes Tampereen seudun ja kuudennes muiden kuntien vastaajista arvioi äyrin hinnan laskevan ensi vuonna. Kuntien velat vähenevät nopeasti tänä vuonna. Kuntien tulokehitys heikentyy viime vuodesta. Tampereen seudulla kuntien tulojen arvioidaan vähentyvän vuonna 1997. Pirkanmaan työllisyysnäkymät ovat edelleen parhaimmat koko maassa. Työpaikat lisääntyvät erityisesti yksityisissä palveluissa. Tampereen seudulla odotukset ovat kasvaneet myös teollisuudessa. Maakunnan investointikehitys on edelleen varsin hyvä. Varsinkin teollisuuden ja asuntorakentamisen investointien odotetaan kasvavan.

- Pirkanmaan kuntien kehitysnäkymät ovat maan valoisimpia. Tampereen seudulla yli 80 prosenttia vastaajista arvioi kehityksen parantuvan lähitulevaisuudessa. Muissa kunnissa näkymät ovat edelleen varsin hyvät, vaikka toiveet ovatkin jonkin verran syksyistä pienemmät.
- Pirkanmaan kuntien rahoitusasema nähdään useimpia muita maakuntia paremmaksi. Vain Vaasan rannikkoseudulla tilanne nähdään yhtä myönteisenä. Tampereen seudun ulkopuolella näkymät ovat parantuneet viime syksystä. Kuntien yhteistyön merkitystä korostetaan edelleen koko maakunnassa. Kuntien päivähoidon vaikeudet ovat pienentyneet, näkymät ovat parhaimmat kevästä 1992. Sen sijaan terveydenhoitopalvelut huolestuttavat aikaisempaa enemmän koko maakunnassa. Koulutoimen vaikeudet ovat poistumassa Tampereen seudun ulkopuolella, sen sijaan elinkeinoelämän kehittämisedellytykset ovat heikentyneet. Tampereen seudulla vapaa-aikatoimen kysymykset huolestuttavat aikaisempaa vähemmän.
- Pirkanmaan kunnissa painotetaan varsinkin seutukunnallisen yhteistyön merkitystä. Myös maakunnallinen yhteistoiminta ja kansainväliset yhteydet vilkastuvat lähitulevaisuudessa. Tampereen seudulla panostetaan muita kuntia enemmän myös yhteistyöhön elinkeinoelämän kanssa.
- Pirkanmaan kunnissa EU-jäsenyyteen suhtaudutaan myönteisesti. Suurin merkitys jäsenyydellä on elinkeinoelämän kehittämiseen, mutta odotukset myös kunnan oman toiminnan kannalta ovat kasvaneet viime syksystä.
- Neljännes Tampereen seudun ja kuudennes muiden kuntien vastaajista odottaa veroäyrin hinnan laskevan ensi vuonna. Vuonna 1998 äyrin hinnan muutokset pysyvän ennallaan.
- Kuntien tämän vuoden tulokehitys on huonompi kuin syksyllä arvioitiin, vaikka tulot kasvavatkin vielä varsin ripeästi. Näkymät ovat synkentyneet koko maakunnassa. Vuonna 1997 Tampereen seudun kuntien tulot pienentyvät, muissa kunnissa ne kasvavat hitaasti.
- Kunnat vähentävät velkaansa tänä vuonna selvästi koko maakunnassa. Samanlainen kehitys jatkuu Tampereen seudun ulkopuolella myös ensi vuonna. Keskuseudulla odotukset ovat muuttuneet viime syksystä, velkamäärän supistumisen uskotaan jäävän arvioitua pienemmäksi.
- Pirkanmaan työllisyysnäkymät ovat maan parhaat. Työttömyyden odotetaan pienentyvän selvästi koko maakunnassa vuosina 1996-1997.
- Työpaikat lisääntyvät nopeimmin yksityisissä palveluissa. Tampereen seudulla odotetaan selvää lisäämistä myös teollisuudessa. Rakentamisen työpaikat lisääntyvät jonkin verran koko maakunnassa. Julkisissa palveluissa menetetään paljon työpaikkoja varsinkin Tampereen seudun ulkopuolella.
- Pirkanmaan investointinäkymät ovat edelleen valoisat. Teollisuuteen panostetaan tänä vuonna lisää varoja koko maakunnassa. Erityisesti Tampereen seudulla toiveet ovat kasvaneet viime syksystä, muissa kunnissa investointiodotukset ovat heikentyneet. Asuntorakentamisen investoinnit kasvavat myös koko maakunnassa. Vuonna 1997 investointien kasvuvauhti on nopeinta asuntorakentamisessa. Teollisuuden investointien kehitys näyttää jäävän tämän vuotista heikommaksi. Varsinkin Tampereen seudulla näkymät ovat aikaisempaa huonommat. Kaupan ja palveluiden investoinnit lisääntyvät Tampereen seudun ulkopuolella.

Päijät-Häme

Kehitysnäkymät (Kysymykset 10, 3b, 4b ja 9a)

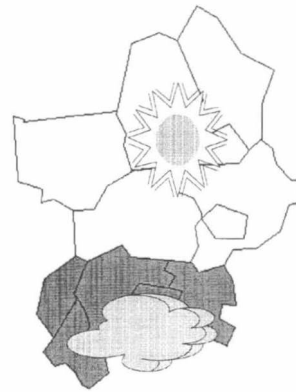

Kunnan tuleva kehitys

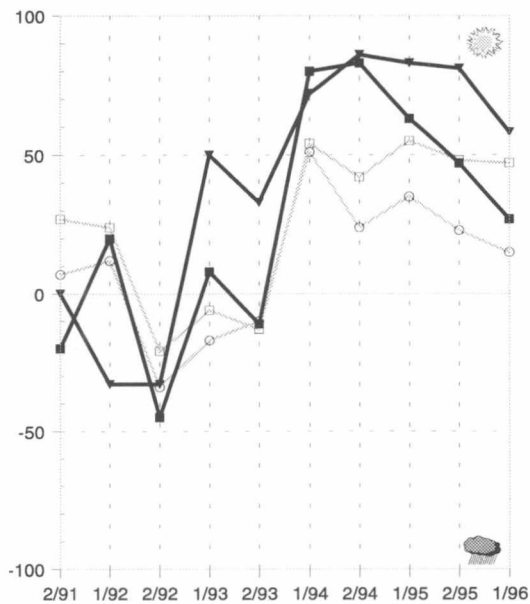

Velkamäärän kehitysnäkymät

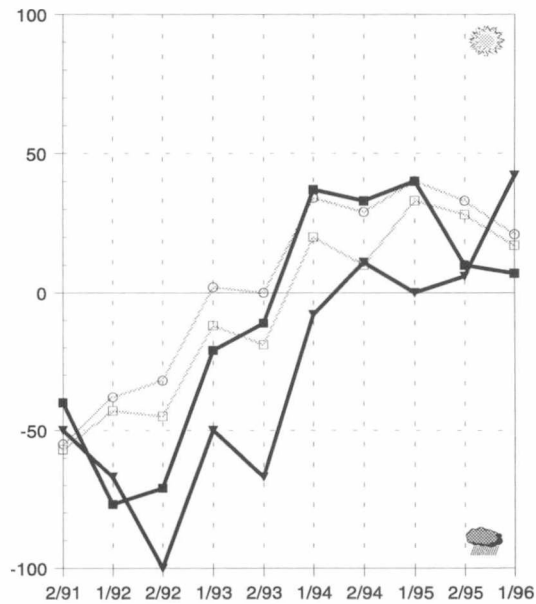

Työttömyyden kehitysnäkymät

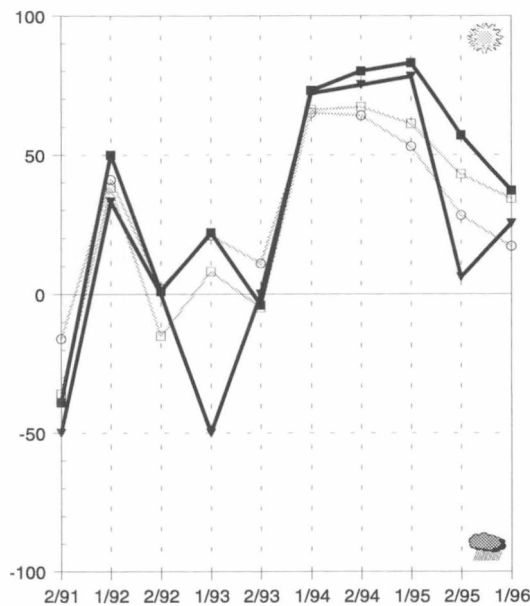

EU-jäsenyyden vaikutus

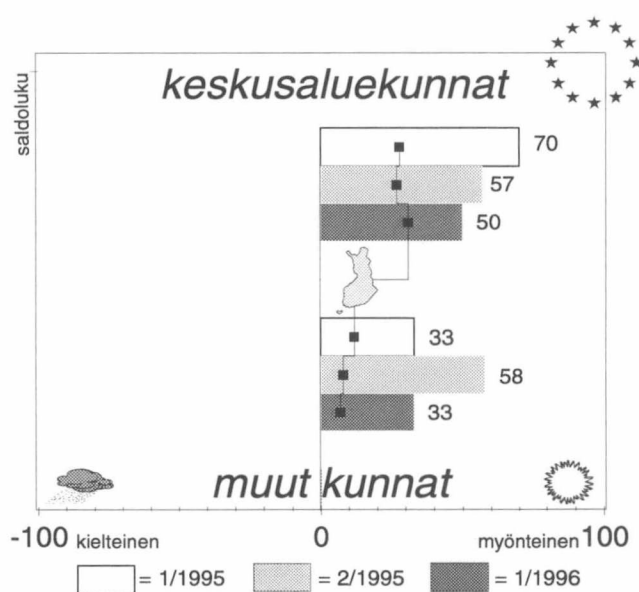

maakunnan

- keskusaluekunnat
- muut kunnat

koko maan

- keskusaluekunnat
- muut kunnat

Yllä olevassa kuviossa **maakunnan** keskusaluekunnat ja maakunnan muut kunnat **pylväinä** ja saldolukuina ja **koko maan** keskusaluekunnat ja koko maan muut kunnat **viivana** pisteellä korostettuna.

Maakunnan yleiset kehitysnäkymät ovat edelleen valoisat. Kuntien yhteistyöhön panostetaan edelleen koko maakunnassa. Lahden seudulla terveystalveluiden järjestäminen huolestuttaa vastaajia aikaisempaa enemmän. Elinkeinoelämän kehittämisedellytykset heikentyvät koko maakunnassa. Päijät-Hämeessä suhtaudutaan myönteisesti EU-jäsenyyteen, Lahden seudulla toiveet ovat muita maakunnan kuntia korkeammalla. Lähes kaikki vastaajat arvioivat kuntansa pitävän veroäyrin hinnan ennallaan vuosina 1997-1998. Kuntien tulokehitys heikentyy viime vuodesta. Kuntien velanotto vähennee vuosina 1996-1997 koko maakunnassa. Lahden seudulla työttömyys helpottaa tänä ja ensi vuonna, muissa kunnissa näkemykset ovat hieman varovaisemmat. Investointien ei uskota juurikaan lisääntyvän tänä ja ensi vuonna.

- Päijät-Hämeen kuntien kehitysnäkymät ovat edelleen valoisat, vaikka toiveet ovatkin syksyistä varovaisemmat. Lahden seudun näkymät ovat huonommat kuin muissa kunnissa.
- Päijät-Hämeen kuntien rahoitustilanne heikentyy lähitulevaisuudessa, näkemykset ovat pitkälti samanlaiset kuin syksyllä. Kuntien yhteistyöhön luotetaan edelleen koko maakunnassa, parhaat näkymät ovat Lahden seudun ulkopuolisissa kunnissa. Lahden seudulla terveydenhuollon järjestämisen arvioidaan vaikeutuvan. Elinkeinoelämän kehittämisedellytykset heikentyvät tulevaisuudessa koko maakunnassa, tosin Lahden seudulla ongelmia on syksyistä vähemmän. Koulutoimen kehitys nähdään Päijät-Hämeen kunnissa eri tavoin. Lahden seudulla ongelmien arvioidaan vähentyvän, muissa kunnissa näkymät ovat selvästi huonommat. Lahden seudun ulkopuolella kulttuuritoimen vaikeuksien arvioidaan olevan hiljalleen poistumassa, keskuseudulla vapaa-aikakysymysten hoito on helpottumassa.
- Vastaajien arvioiden mukaan seutukunnallinen yhteistyö ja yhteydet elinkeinoelämään lisääntyvät lähitulevaisuudessa. Lahden seudulla painotetaan muita kuntia enemmän maakunnallista ja kansainvälistä yhteistointintaa.
- Vastaajien suhtautuminen EU-jäsenyyteen on pysynyt myönteisenä. Jäsenyyden arvioidaan hyödyttävän erityisesti elinkeinoelämän kehittämistä mutta myös kunnan omaan toimintaan sillä on myönteisiä vaikutuksia. Lahden seudulla toiveet ovat muita kuntia suuremmat.
- Vastaajien arvioiden mukaan yksikään Päijät-Hämeen kunnista ei nosta veroäyrin hintaa ensi vuonna. Muutama kunta varsinkin Lahden seudun ulkopuolella harkitsee hinnan alentamista. Noin 90 prosenttia vastaajista uskoo kunnan pitävän äyrin hinnan ennallaan vuonna 1998.
- Kuntien tulot kehittyvät tänä vuonna selvästi syksyisiä arvioita huonommaksi. Erityisesti Lahden seudun kunnissa näkymät ovat synkentyneet nopeasti. Syksyllä 90 prosenttia vastaajista arvioi tulojen kasvavan, nyt enää joka neljäs. Ensi vuonna kehityksen uskotaan edelleen heikentyvän. Lahden seudun ulkopuolella puolet vastaajista arvioi tulojen pienentyvän. Myös Lahden seudulla kuntien tulojen ennakoidaan vähentyvän.
- Kuntien velanotto vähentyy vuosina 1996-1997 koko maakunnassa. Lahden seudulla velkamäärän pienentyminen on nopeinta tänä vuonna ja muissa kunnissa vuonna 1997.
- Lahden seudulla työttömyyden arvioidaan pienentyvän vuosina 1995-1996, odotukset ovat kuitenkin syksyistä varovaisemmat. Muissa kunnissa työttömyys pysyy tänä vuonna entisellä tasollaan, ensi vuonna se saattaa hieman vähentyä.
- Päijät-Hämeessä työpaikat lisääntyvät lähinnä yksityisissä palveluissa ja teollisuudessa. Rakennustyöpaikkojen näkymät ovat Lahden seudulla selvästi syksyistä heikommat. Erityisesti Lahden seudun ulkopuolella julkisten palveluiden merkitys työllistäjänä on nopeasti pienentymässä.
- Investointien ei odoteta juurikaan kasvavan tänä vuonna Päijät-Hämeen kunnissa. Lahden seudun ulkopuolella asuntorakentamisen sekä kaupan ja palveluiden investoinnit saattavat kasvaa jonkin verran. Lahden seudulla pieniä kasvuodotuksia on vain asuntorakentamisessa. Tilanne ei muutu oleellisesti vielä ensi vuonakaan. Lahden seudulla teollisuus investoi hieman tämän vuotista enemmän. Lisäksi asuntorakentaminen saattaa hitaasti elpyä varsinkin Lahden seudulla.

Kymenlaakso

Kehitysnäkymät (Kysymykset 10, 3b, 4b ja 9a)

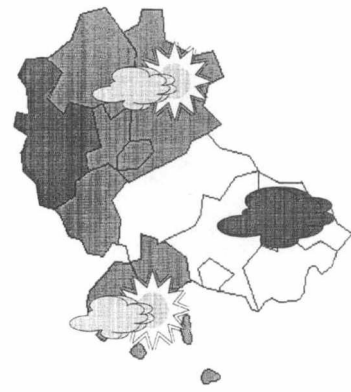

Kunnan tuleva kehitys

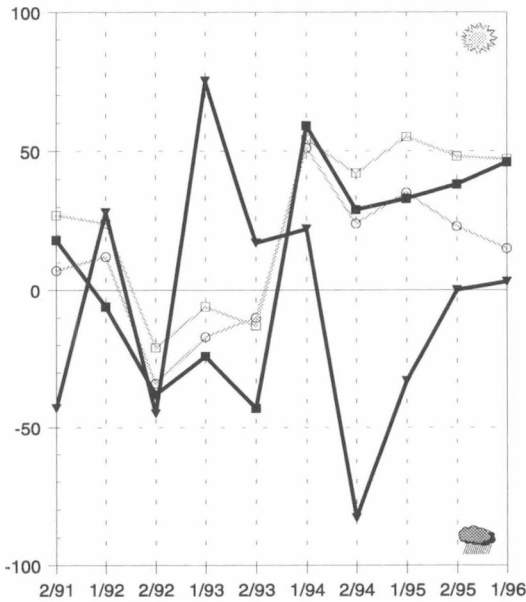

Velkamäärän kehitysnäkymät

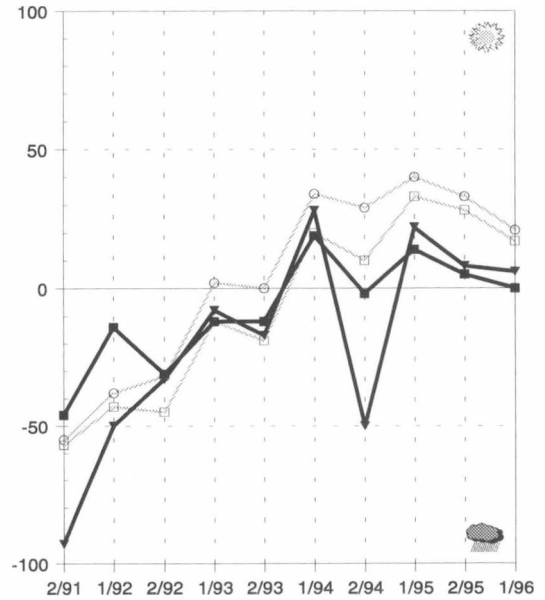

Työttömyyden kehitysnäkymät

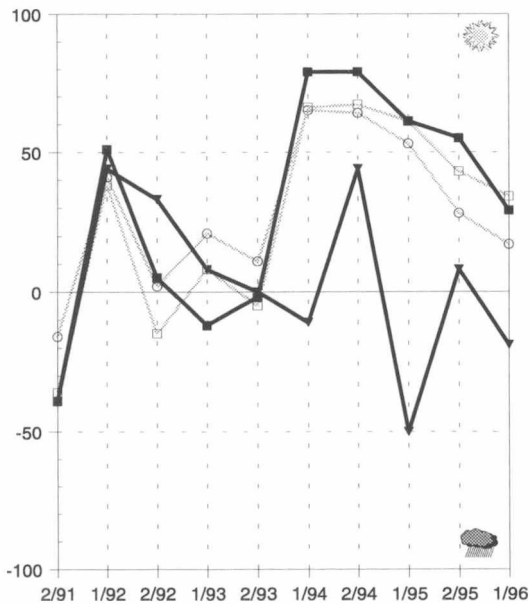

EU-jäsenyyden vaikutus

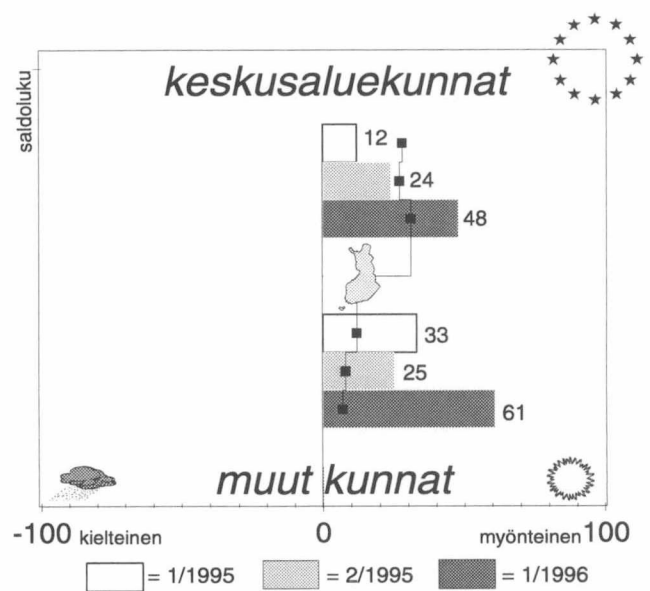

maakunnan

- keskusaluekunnat
- ▼ muut kunnat

koko maan

- keskusaluekunnat
- muut kunnat

Yllä olevassa kuviossa **maakunnan** keskusaluekunnat ja maakunnan muut kunnat **pylväinä** ja saldoluquina ja **koko maan** keskusaluekunnat ja koko maan muut kunnat **viivana** pisteellä korostettuna.

Kymenlaakson keskusseuduilla kuntien kehityksen odotetaan paranevan lähivuosina. Kuntien rahoitusasema on edelleen huono, keskusseutujen ulkopuolella tilanne on huonontunut syksystä. Lähes kaikki kunnat pitävät veroäyrin hinnan ennallaan ensi vuonna, seuraavana vuonna korotuspaineet kasvavat jonkin verran. Kuntien tulokehitys huonontuu selvästi viime vuotuisesta, tulojen uskotaan vähentyvän ensi vuonna koko maakunnassa. Kuntien velka pienentyy tänä vuonna. Työttömyysodotukset ovat ristiriitaiset. Keskusseuduilla työttömyys vähenee vuosina 1996-1997, muissa kunnissa sen arvioidaan kasvavan. Investoinnit vähentyvät tänä vuonna kaikilla kysytyillä toimialoilla. Ensi vuonna asuntorakentaminen vilkastuu hitaasti keskusseuduilla. Keskusseutujen ulkopuolella vanhusten hoidon järjestäminen on vaikeutunut selvästi viime syksystä. Terveysten hoidon tilanne huolestuttaa koko maakunnassa. Vastaajat arvioivat EU-jäsenyydellä olevan myönteisiä vaikutuksia elinkeinoelämän kehittymisen ohella kuntien omaan toimintaan.

- Kymenlaakson kehitysnäkymät ovat samanlaiset kuin viime syksynä. Keskusseuduilla kuntien kehityksen odotetaan paranevan lähivuosina, muissa kunnissa muutokset ovat vähäisiä.
- Kuntien rahoitusasema on edelleen huono. Keskusseuduilla ongelmat ovat vähentyneet hieman syksystä, sen sijaan muissa kunnissa tilanne on huonontunut. Keskusseuduilla kuntien yhteistyö sujuu hyvin. Muissa kunnissa näkymät ovat heikommat, joskin ongelmien arvioidaan olevan vähitellen poistumassa. Keskusseutujen ulkopuolella vanhusten hoidon järjestäminen on vaikeutunut oleellisesti viime syksystä. Vielä syksyllä yli 80 prosenttia vastaajista arvioi vanhusten hoidon ongelmien vähenevän, nyt yli puolet odottaa tilanteen heikentyvän. Terveysten hoitopalveluiden järjestäminen huolestuttaa vastaajia koko maakunnassa, keskusseutujen ulkopuolella näkymät ovat oleellisesti aikaisempaa synkempiä. Keskusseutujen ulkopuolella koulu-, kulttuuri- ja vapaa-aikatoimen syksyn huonot näkymät ovat selvästi kohentuneet, vaikka ongelmia uskotaan olevan edelleen runsaasti.
- Kaikki keskusseutujen ulkopuolisten kuntien vastaajat arvioivat seutukunnallisen yhteistyön lisääntyvän tulevaisuudessa. Keskusseuduilla näkymät ovat lähes yhtä hyvät. Keskusseutujen ulkopuolisissa kunnissa usko maakunnalliseen yhteistoimintaan on hiipunut, lisäksi yhteydet valtionhallintoon vähentyvät tulevaisuudessa. Sen sijaan yhteistyön elinkeinoelämän kanssa uskotaan kasvavan koko maakunnassa, myös kansainväliset yhteydet lisääntyvät.
- Kymenlaakson kunnissa arvioidaan EU-jäsenyyden hyödyttävän sekä kunnan omaa toimintaa että elinkeinoelämän kehittymistä. Muista maakunnista poiketen jäsenyyden merkitys nähdään suurimmaksi kunnan oman toiminnan kannalta.
- Vastaajien arvion mukaan veroäyrin hinta pysyy ennallaan ensi vuonna. Korotuspaineet kasvavat hieman vuonna 1998, tosin muutosten uskotaan jäävän vähäiseksi koko maakunnassa.
- Kuntien tulot kehittyvät tänä vuonna selvästi viime vuotista heikommin. Keskusseutujen ulkopuolella tulot saattavat jopa vähentyä. Vuonna 1997 kehityksen odotetaan edelleen huonontuvan, tulot vähentyvät selvästi tämän vuotuisesta koko maakunnassa.
- Kuntien velat vähenevät tänä vuonna, tosin keskusseuduilla lasku jää syksyisiä odotuksia vähäisemmäksi. Ensi vuonna velkamäärän uskotaan pysyvän koko maakunnassa ennallaan.
- Keskusseutujen ulkopuolella työllisyyskehitys on heikentynyt viime syksystä. Työttömyyden arvioidaan kasvavan tänä vuonna. Tilanteen ei uskota muuttuvan vuonna 1997. Keskusseuduilla työttömyys vähentyy molempina vuosina.
- Maatalouden ja julkisten palveluiden työpaikat vähentyvät selvästi koko maakunnassa vuonna 1996. Teollisuuden työpaikkamäärä pysyy entisellään. Rakentamisen työpaikkakehitys jää heikoksi keskusseutujen ulkopuolella, keskusseuduilla työpaikat lisääntyvät viime vuodesta. Yksityisten palveluiden työpaikat lisääntyvät koko maakunnassa, tosin keskusseuduilla kasvuodotukset ovat selvästi syksyistä vähäisemmät.
- Keskusseutujen ulkopuolella investointinäkymät ovat heikentyneet syksystä. Investoinnit vähentyvät tänä vuonna kaikilla kysytyillä toimialoilla. Keskusseuduilla teollisuuden ja asuntorakentamisen investoinnit lisääntyvät. Ensi vuonna tilanteen ei odoteta paranevan. Teollisuuden investointikehitys jää heikoksi koko maakunnassa. Asuntorakentaminen lisääntyy hieman keskusseuduilla. Maatalouden kehitysnäkymät ovat aikaisempaa paremmat, vaikka investointien odotetaankin edelleen vähentyvän.

Etelä-Karjala

Kehitysnäkymät (Kysymykset 10, 3b, 4b ja 9a)



Kunnan tuleva kehitys

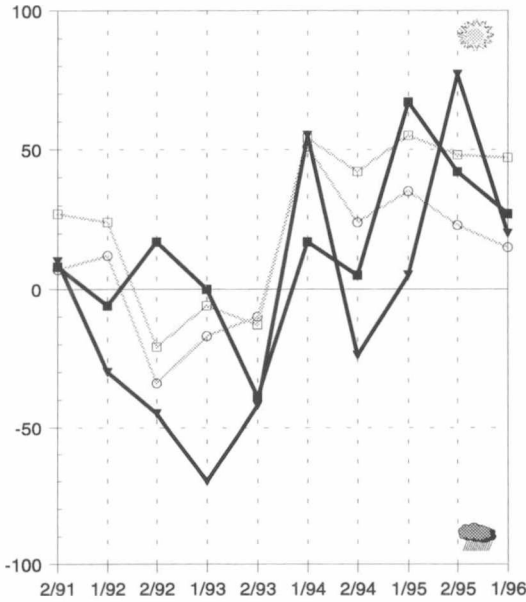

Velkamäärän kehitysnäkymät

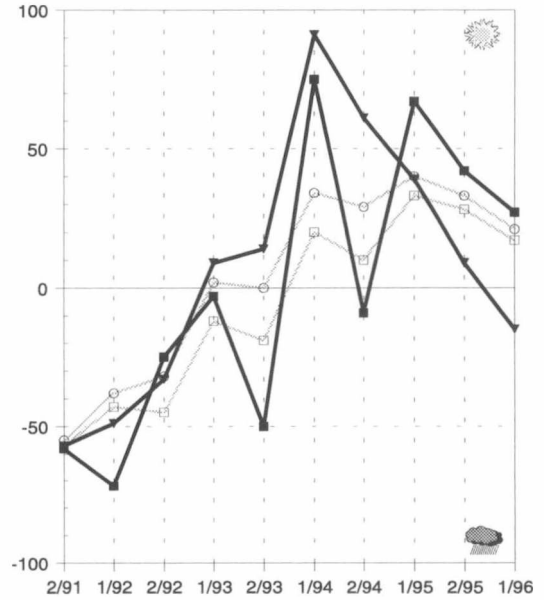

Työttömyyden kehitysnäkymät

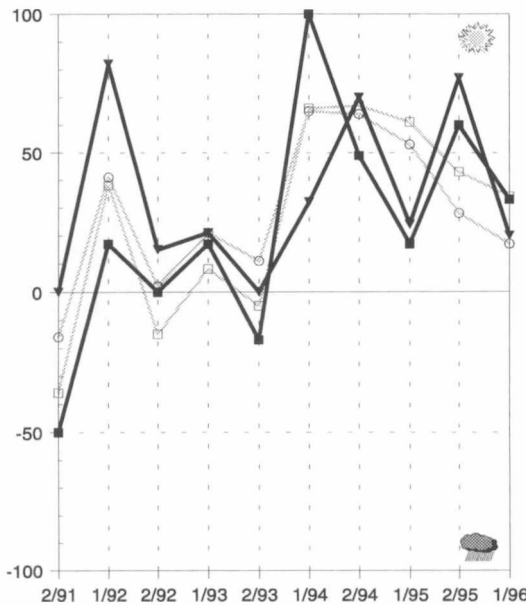

EU-jäsenyyden vaikutus

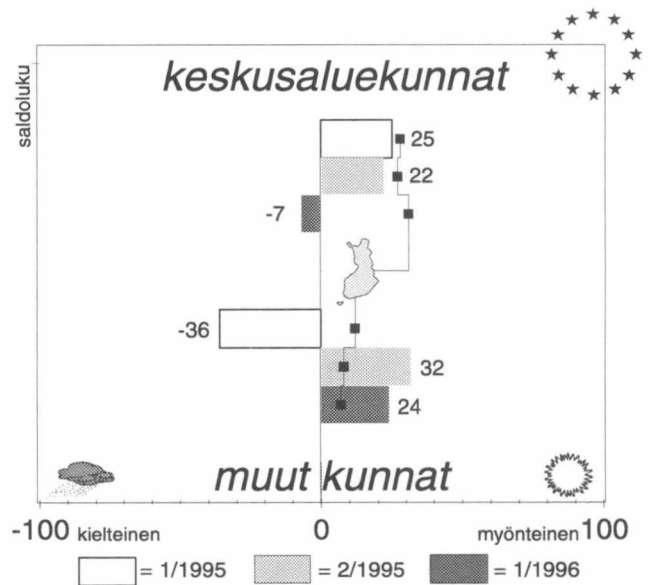

maakunnan

- keskusaluekunnat
- muut kunnat

koko maan

- keskusaluekunnat
- muut kunnat

Yllä olevassa kuviossa **maakunnan** keskusaluekunnat ja maakunnan muut kunnat **pylväinä** ja saldolukuina ja **koko maan** keskusaluekunnat ja koko maan muut kunnat **viivana** pisteellä korostettuna.

Etelä-Karjalan yleiset kehitysnäkymät ovat huonontuneet selvästi viime syksystä. Kuntien rahoitusasema on syksyisiä arvioita heikompi. Ensi vuonna kuntien veroäyriin hinta pysyy ennallaan, korotuspaineet lisääntyvät kuitenkin selvästi vuonna 1998, kolmannes vastaajista arvioi kuntansa nostavan äyriin hintaa. Kuntien tulot lisääntyvät tänä vuonna, mutta pienentyvät ensi vuonna koko maakunnassa. Kuntien velanotto vähenee tänä vuonna koko maakunnassa, ensi vuonna velkojen uskotaan lisääntyvän Lappeenrannan seudun ulkopuolella. Työttömyys helpottaa koko maakunnassa vuosina 1996-1997. Investointien kasvu jää vähäiseksi tänä ja ensi vuonna, vain asuntorakentamisen uskotaan lisääntyvän ripeästi. Kuntien yhteistyö sujuu hyvin koko maakunnassa, seutukunnallisen ja maakunnallisen yhteistoiminnan ohella kansainvälisen yhteistyön uskotaan vilkastuvan selvästi lähivuosina. Lappeenrannan seudulla sosiaali- ja terveystalveluiden näkymät ovat oleellisesti paremmat kuin syksyllä. Elinkeinoelämän kehittämisedellytykset ovat huonontuneet koko maakunnassa. Koulutoimen näkymät ovat heikot.

- Etelä-Karjalan kehitysnäkymät ovat huonontuneet selvästi viime vuodesta. Vielä syksyllä 3/4 vastaajista arvioi kehityksen paranevan, nyt enää vajaa kolmannes. Lappeenrannan seudulla näkemykset ovat ristiriitaiset, hieman yli puolet vastaajista arvioi kehityksen paranevan ja kolmannes huonontuvan.
- Lappeenrannan seudun ulkopuolisten kuntien rahoitusnäkymät ovat synkentyneet viime syksystä. Lappeenrannan seudulla tilanne on maan parhaimpia, ongelmien ei uskota lisääntyvän lähitulevaisuudessa. Kuntien yhteistyö sujuu hyvin koko maakunnassa. Lappeenrannan seudulla sosiaali- ja terveystalveluiden tilanne on oleellisesti parempi kuin syksyllä, näkymät ovat selvästi maan valoisimmat. Muissa kunnissa varsinkin vanhusten huollon järjestäminen huolestuttaa aikaisempaa vähemmän. Kuntien ympäristön hoidon tilanne on selvästi parantunut viime vuodesta koko maakunnassa. Elinkeinoelämän kehittämisedellytysten arvioidaan huonontuneen viime syksystä koko maakunnassa. Lappeenrannan seudun ulkopuolella kunnallistekniikan näkymät ovat parhaimmat syksystä 1991, myös asumistilanteen arvioidaan kohentuneen selvästi aikaisemmasta. Koulutoimen näkymät ovat huonot koko maakunnassa. Varsinkin Lappeenrannan seudulla myös kulttuuri- ja vapaa-aikatoimen ongelmien odotetaan kasvavan selvästi lähitulevaisuudessa.
- Lähes kaikki Lappeenrannan seudun vastaajat arvioivat seutukunnallisen ja maakunnallisen yhteistyön lisääntyvän lähitulevaisuudessa. Muissa kunnissa yhteistyönäkymät ovat heikentyneet. Yhteydet elinkeinoelämään lisääntyvät koko maakunnassa. Yhteistoimintaa valtionhallintoon ei nähdä tärkeäksi. Lappeenrannan seudulla kaikki vastaajat arvioivat kansainvälisten yhteyksien kasvavan lähitulevaisuudessa.
- Lappeenrannan seudulla yli 90 prosenttia vastaajista arvioi EU-jäsenyyden hyödyttävän elinkeinoelämän kehittymistä. Sen sijaan muissa kunnissa toiveet ovat romahtaneet viime syksystä. Lappeenrannan seudulla EU-jäsenyyden hyödyt arvioidaan vähäisiksi kunnan omassa toiminnassa, muissa kunnissa odotukset ovat paremmat.
- Yhdenkään Etelä-Karjalan kunnan ei arvioida nostavan veroäyriin hintaa ensi vuodelle. Tilanteen uskotaan muuttuvan oleellisesti vuonna 1998. Tuolloin noin kolmannes kunnista korottaa äyriin hintaa. Näkymät ovat samanlaiset koko maakunnassa.
- Kuntien tulojen arvioidaan lisääntyvän tänä vuonna koko maakunnassa, kasvuodotukset ovat kuitenkin selvästi pienemmät kuin viime syksynä. Ensi vuonna tilanteen arvioidaan huonontuvan, kuntien tulot vähentyvät koko maakunnassa.
- Lappeenrannan seudun ulkopuolella kaikki vastaajat uskovat kuntansa pienentävän velkamääräänsä. Myös Lappeenrannan seudun kunnissa velanotto vähentyy selvästi. Ensi vuonna tilanne muuttuu oleellisesti. Lappeenrannan seudun ulkopuolella velkojen odotetaan jo lisääntyvän, keskusseudulla velanoton vähentyminen hidastuu tämän vuotuisesta.
- Etelä-Karjalan työllisyystilanteen arvioidaan paranevan hiljalleen tänä ja ensi vuonna. Toiveet ovat kuitenkin jonkin verran varovaisemmat kuin syksyllä.
- Yksityisten talveluiden ja rakentamisen työpaikat lisääntyvät vuonna 1996. Teollisuudessa vähentyminen jatkuu erityisesti Lappeenrannan seudulla. Julkisten talveluiden näkymät ovat huonontuneet Lappeenrannan seudun ulkopuolella. Lähes kaikki vastaajat arvioivat maatalouden työpaikkojen vähentyvän tänä vuonna.
- Investointien kehitys jatkuu varsin heikkona tänä vuonna. Asuntorakentamisen uskotaan kuitenkin elpyvän Lappeenrannan seudun ulkopuolella, noin 60 prosenttia vastaajista arvioi investointien lisääntyvän. Teollisuuden investoinnit vähentyvät useimmissa kunnissa, vaikka Lappeenrannan seudulla onkin pieniä kasvuodotuksia. Kaupan ja talveluiden sekä maatalouden investoinnit pienentyvät koko maakunnassa. Ensi vuonna investointiedellytysten ei odoteta juurikaan paranevan. Teollisuuden investoinnit pysyvät suunnilleen ennallaan. Kaupan ja talveluiden investoinnit saattavat hieman kasvaa Lappeenrannan seudulla. Asuntorakentamisen näkymät kohentuvat koko maakunnassa. Lappeenrannan seudun ulkopuolella myönteisen kehityksen arvioidaan jatkuvan, myös keskusseuduilla asuntorakentamisen investoinnit saattavat hieman kasvaa.

Etelä-Savo

Kehitysnäkymät (Kysymykset 10, 3b, 4b ja 9a)

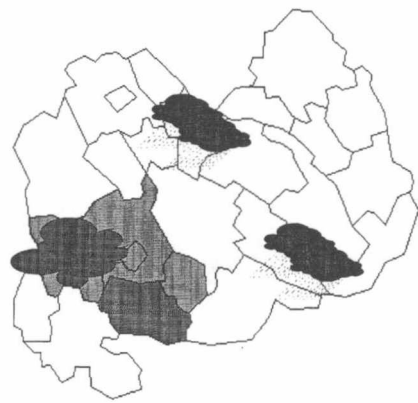

Kunnan tuleva kehitys

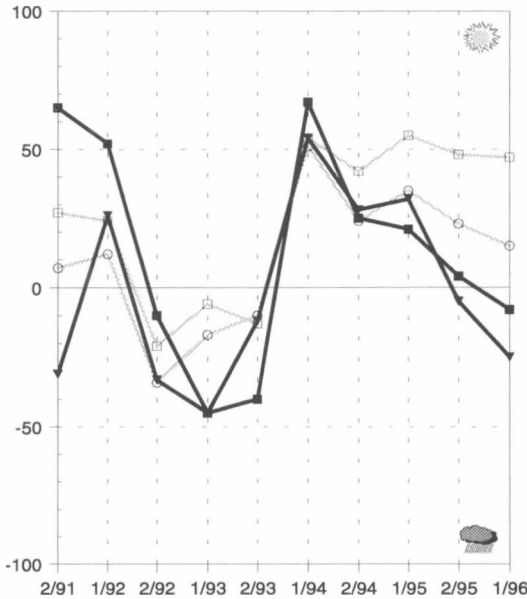

Velkamäärän kehitysnäkymät

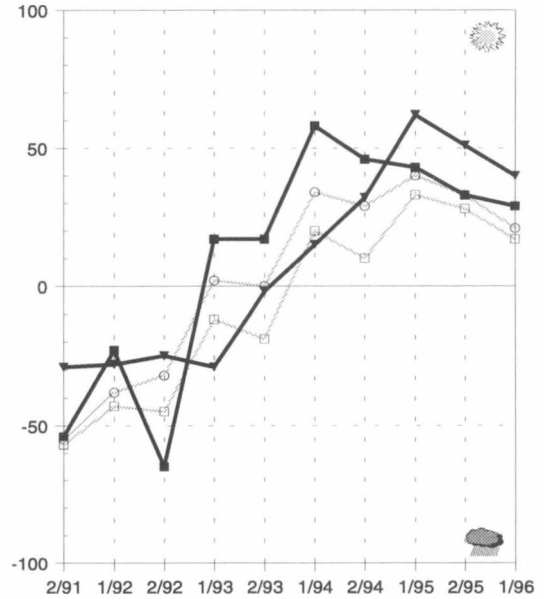

Työttömyyden kehitysnäkymät

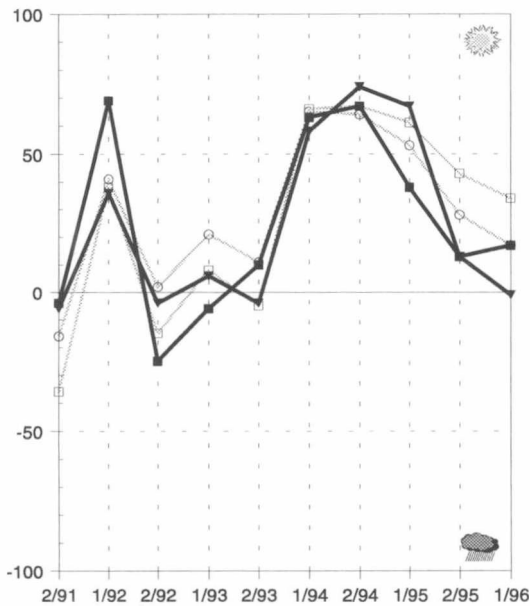

EU-jäsenyyden vaikutus

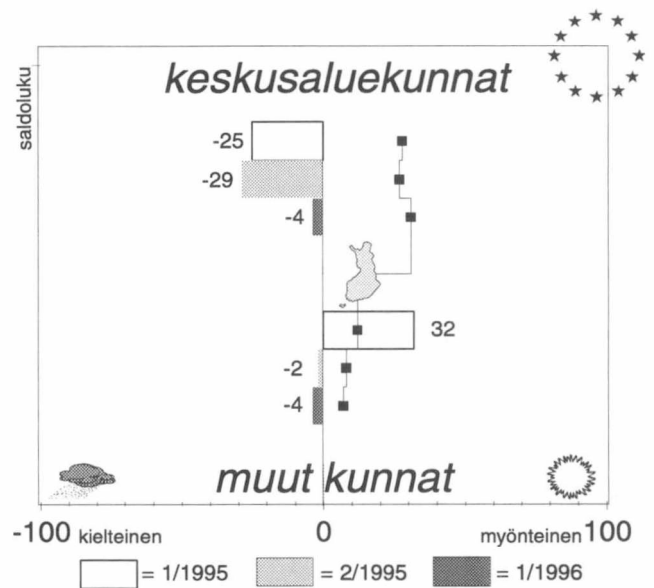

maakunnan

- keskusaluekunnat
- ▼ muut kunnat

koko maan

- keskusaluekunnat
- muut kunnat

Yllä olevassa kuviossa **maakunnan** keskusaluekunnat ja maakunnan muut kunnat **pylväinä** ja saldolukuina ja **koko maan** keskusaluekunnat ja koko maan muut kunnat **viivana** pisteellä korostettuna.

Etelä-Savon yleiset kehitysnäkymät ovat huonoimmat koko maassa. Mikkelin seudun näkymät ovat hieman muuta maakuntaa paremmat. Kuntien rahoitusasema on edelleen heikko. Äyrin hinnan korotuspaineet kasvavat vuonna 1998 koko maakunnassa. Kuntien tulokehitys on selvästi viime vuotista heikompi, tulojen uskotaan vähentyvän vuonna 1997 koko maakunnassa. Kuntien velanotto pienentyy tänä ja ensi vuonna. Mikkelin seudulla työttömyys vähentyy hitaasti vuosina 1996-1997, muissa kunnissa näkymät ovat heikommat. Mikkelin seudulla investointinäkymät ovat kohentuneet selvästi viime syksystä. Varsinkin teollisuuden ja asuntorakentamisen investoinnit kasvavat ripeästi. Muissa kunnissa asuntorakentaminen vilkastuu viime vuodesta. Sosiaali- ja terveyspalveluiden tilanne huolestuttaa edelleen Mikkelin seudulla. Elinkeinoelämän kehittämisedellytykset arvioidaan heikoiksi Mikkelin seudun ulkopuolella. Myös Mikkelin seudulla ongelmien arvioidaan kasvavan.

- Etelä-Savon yleiset kehitysnäkymät ovat maan huonoimmat. Näkymät ovat huonontuneet viime syksystä. Noin puolet vastaajista arvioi kehityksen heikentyvän lähitulevaisuudessa. Mikkelin seudun näkymät ovat hieman muuta maakuntaa paremmat.
- Etelä-Savon kuntien rahoitusasema on pysynyt heikkona. Mikkelin seudun ulkopuolella odotukset ovat synkentyneet viime syksystä. Kuntien yhteistyön arvioidaan sujuvan hyvin koko maakunnassa. Sosiaali- ja terveyspalveluiden järjestäminen huolestuttaa edelleen Mikkelin seudulla. Päivähoitopalveluiden näkymät ovat heikentyneet syksystä. Muissa kunnissa tilanne ei ole yhtä synkkä, vaikka vanhusten hoidon ongelmat kasvavatkin lähivuosina. Ympäristöasiat nähdään eri tavoin Etelä-Savon kunnissa. Mikkelin seudulla vaikeudet lisääntyvät, muissa kunnissa tilanne on parempi. Elinkeinoelämän kehittämisedellytykset ovat heikentyneet selvästi Mikkelin seudun ulkopuolella, Mikkelin seudulla tilanne arvioitiin huonoksi jo viime syksynä. Koulu-, kulttuuri- ja vapaa-aikatoimen ongelmien arvioidaan kasvavan lähitulevaisuudessa koko maakunnassa, vaikka kulttuuri- ja vapaa-aikatoimen osalta näkymät ovat syksyistä hieman paremmat.
- Etelä-Savossa painotetaan seutukunnallisen yhteistyön merkitystä, myös yhteyksiä elinkeinoelämään pidetään tärkeinä. Kansainvälinen ja maakunnallinen yhteistointi kasvaa hieman hitaammin. Yhteydet valtionhallintoon vähentyvät varsinkin Mikkelin seudun ulkopuolisissa kunnissa.
- Mikkelin seudulla suhtautuminen EU-jäsenyyteen on muuttunut viime syksystä. Tuolloin 3/4 vastaajista arvioi jäsenyyden vaikuttavan myönteisesti elinkeinoelämän kehittämiseen, nyt enää vajaa puolet. Lisäksi kolmannes vastaajista arvioi jäsenyyden vaikutuksen kielteiseksi. Toisaalta kunnan oman toiminnan kannalta jäsenyyden vaikutuksia ei nähdä yhtä kielteisenä kuin syksyllä. Mikkelin seudun ulkopuolella näkemykset eivät ole muuttuneet, jäsenyyden vaikutukset jäävät kunnissa varsin vähäisiksi.
- Muutama kunta saattaa nostaa äyrin hintaa ensi vuonna. Vuonna 1998 korotuspaineiden arvioidaan kasvavan. Lähes puolet vastaajista uskoo kuntansa nostavan äyrin hintaa. Näkemykset ovat samanlaiset Mikkelin seudulla ja muualla maakunnassa.
- Kuntien tulokehitys nähdään nyt oleellisesti heikomaksi kuin syksyllä. Kuntien tulot eivät lisäänty tänä vuonna, ja vuonna 1997 ne vähenevät selvästi koko maakunnassa.
- Kuntien velat pienentyvät vuosina 1996-1997 koko maakunnassa. Velkamäärän vähentyminen hidastuu ensi vuonna.
- Mikkelin seudun ulkopuolella työllisyyskehitys heikentyy varsinkin tänä vuonna. Mikkelin seudulla työttömyys vähentyy hitaasti vuosina 1996-1997.
- Etelä-Savossa työpaikat lisääntyvät lähinnä teollisuudessa ja yksityisissä palveluissa. Mikkelin seudulla myös rakentamisen työpaikat saattavat hieman lisääntyä. Muissa kunnissa lähes kaikki vastaajat arvioivat julkisten palveluiden ja maatalouden työpaikkojen vähentyvän.
- Mikkelin seudun investointinäkymät ovat oleellisesti valoisammat kuin syksyllä. Varsinkin teollisuuden ja asuntorakentamisen investoinnit kasvavat selvästi viime vuodesta. Kehitys jatkuu varsin myönteisenä myös ensi vuonna. Mikkelin seudun ulkopuolella näkymät ovat huonommat, tänä ja ensi vuonna vain asuntorakentamisen investoinnit saattavat hieman lisääntyä.

Pohjois-Savo

Kehitysnäkymät (Kysymykset 10, 3b, 4b ja 9a)

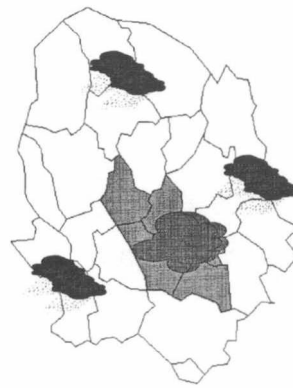

Kunnan tuleva kehitys

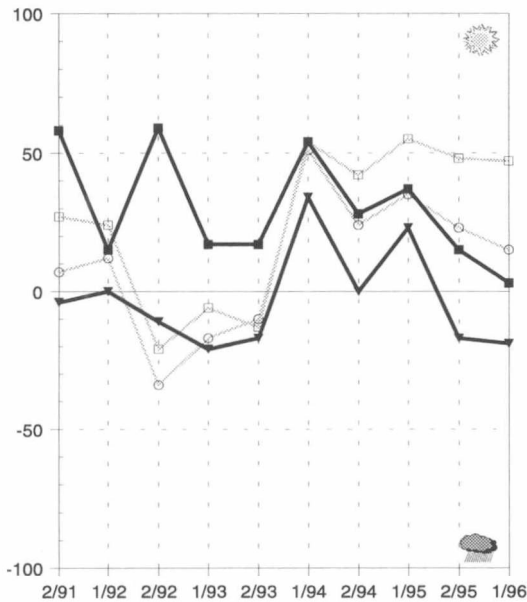

Velkamäärän kehitysnäkymät

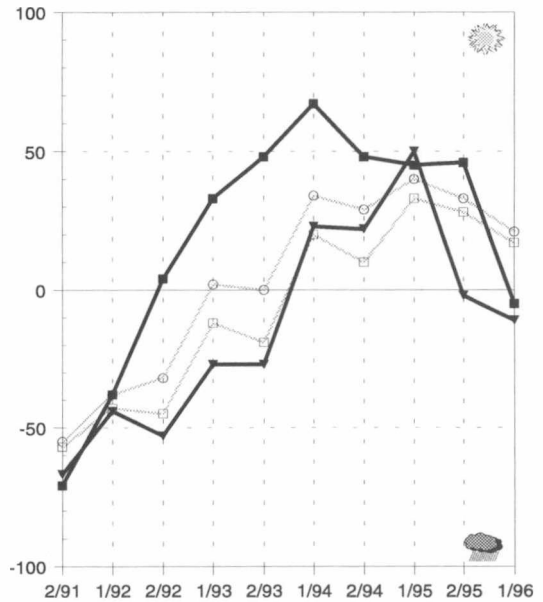

Työttömyyden kehitysnäkymät

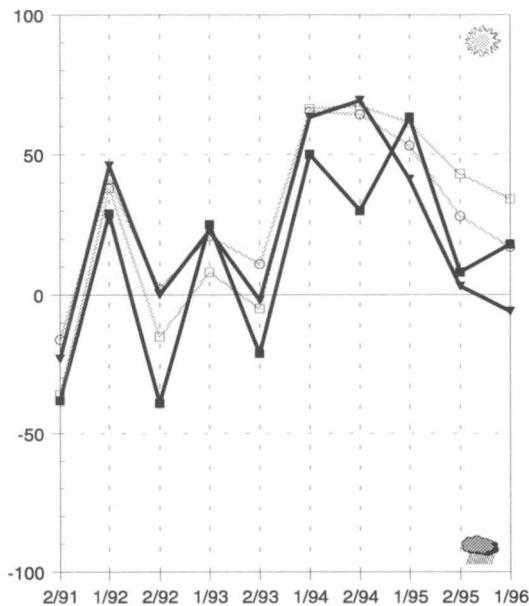

EU-jäsenyyden vaikutus

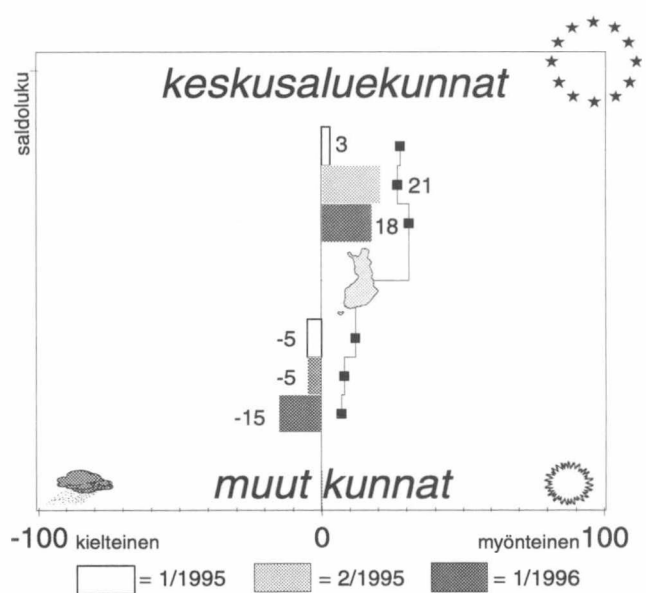

maakunnan

- keskusaluekunnat
- muut kunnat

koko maan

- keskusaluekunnat
- muut kunnat

Yllä olevassa kuviossa **maakunnan** keskusaluekunnat ja maakunnan muut kunnat **pylväinä** ja saldolukuina ja **koko maan** keskusaluekunnat ja koko maan muut kunnat **viivana** pisteellä korostettuna.

Pohjois-Savon yleiset kehitysnäkymät ovat maan synkimmät Etelä-Savon ohella. Kuntien rahoitusasema arvioidaan erittäin heikoksi, näkymät ovat maan huonoimmat. Lähes viidennes Kuopion seudun kuntien vastaajista arvioi veroäyrin hinnan nousevan ensi vuonna. Vuonna 1998 korotuspaineet kasvavat koko maakunnassa. Kuopion seudulla kuntien tulot kasvavat vuosina 1996-1997. Muissa kunnissa tulot pienentyvät molempina vuosina. Kuopion seudulla kuntien velanotto vähentyy selvästi tänä vuonna, ensi vuonna velkamäärä lisääntyy useissa kunnissa. Myös muissa kunnissa velanotto kasvaa. Pohjois-Savon työllisyyskehitys on tänä vuonna heikkoa koko maakunnassa, ensi vuonna työttömyyden arvioidaan helpottavan Kuopion seudulla. Investointien ei odoteta viriävän vielä tänä vuonna. Vuonna 1997 tilanteen uskotaan korjaantuvan. Kuopion seudulla asuntorakentamisen, teollisuuden sekä kaupan ja palveluiden investointien arvioidaan lisääntyvän. Muissa kunnissa näkymät ovat huonommat. Kuntien yhteistyönäkymät ovat syksyistä paremmat. Pohjois-Savon kunnissa seutukunnallisen yhteistyön arvioidaan lisääntyvän, myös yhteyksiä elinkeinoelämän kanssa korostetaan koko maakunnassa. Sosiaali- ja terveystaloudessa on ongelmia varsinkin Kuopion seudulla. Elinkeinoelämän kehittämismahdollisuudet ovat maan huonoimmat. EU-jäsenyyden arvioidaan kuitenkin vaikuttavan myönteisesti elinkeinoelämään lähivuosina. Varsinkin Kuopion seudulla suhtaudutaan myönteisesti Suomen EU-jäsenyyteen.

- Pohjois-Savon yleiset kehitysnäkymät ovat Etelä-Savon ohella maan synkimmät. Kuopion seudulla toiveet ovat heikentyneet viime syksystä, muun maakunnan näkymät ovat edelleen huonot.
- Pohjois-Savon kuntien rahoitusnäkymät ovat maan synkimpiä. Näkemykset ovat samanlaiset koko maakunnassa. Kuntien yhteistyöedellytysten arvioidaan parantuneen viime syksystä. Sosiaali- ja terveystaloudellisten tilanne näyttää synkältä Kuopion seudulla. Varsinkin vanhusten huollon ja terveystaloudellisten järjestämisen huolestuttaa vastaajia selvästi aikaisempaa enemmän. Tilanne on koko maan synkin. Kuopion seudulla odotukset ovat jonkin verran paremmat, mutta sielläkin ongelmien uskotaan lisääntyvän. Elinkeinoelämän kehittämisedellytykset ovat maan huonoimmat, Kuopion seudun ulkopuolella näkymät ovat edelleen heikot. Kuopion seudulla tilanne on hieman syksyistä parempi. Kuntien kunnallistekniikan ja kaavoituksen näkymät ovat ristiriitaiset. Kuopion seudulla ongelmien arvioidaan lisääntyvän, muissa kunnissa vaikeuksien uskotaan olevan poistumassa. Koulu-, kulttuuri- ja vapaa-aikatoimen tulevaisuus huolestuttaa vastaajia koko maakunnassa.
- Pohjois-Savon kunnissa painotetaan erityisesti seutukunnallista yhteistyötä sekä yhteyksiä elinkeinoelämään. Kuopion seudun ulkopuolella maakunnallinen ja kansainvälinen yhteistoiminta lisääntyy varsin nopeasti lähitulevaisuudessa. Kuopion seudulla korostetaan aikaisempaa vähemmän yhteyksiä valtionhallintoon.
- Kuopion seudun ulkopuolella EU-jäsenyyden arvioidaan hyödyttävän elinkeinoelämän kehittämistä. Kuopion seudulla odotukset ovat selvästi vähäisemmät. Keskusseudun kunnissa jäsenyyden uskotaan vaikuttavan myönteisesti lähinnä kunnan omaan toimintaan, muissa kunnissa vaikutus koetaan kielteiseksi.
- Näkemykset veroäyrin hinnan kehityksestä ovat samansuuntaiset kuin syksyllä. Lähes viidennes Kuopion seudun vastaajista arvioi kuntansa nostavan veroäyrin hintaa ensi vuonna. Muissa kunnissa hinta pyritään pitämään ennallaan. Vuonna 1998 korotuspaineet kasvavat. Kolmannes Kuopion seudun ja lähes viidennes muiden kuntien vastaajista arvioi veroäyrin hinnan kohoavan.
- Näkemykset Pohjois-Savon kuntien tulojen kehityksestä ovat ristiriitaiset. Kuopion seudulla tulojen arvioidaan lisääntyvän vuosina 1996-1997. Jälkimmäisenä vuonna kasvuodotukset ovat suuremmat. Muissa kunnissa tulot vähenevät molempina vuosina.
- Kuntien velanotto vähentyy tänä vuonna. Kuopion seudulla lähes 3/4 vastaajista arvioi kuntansa velan pienentyvän. Muissa kunnissa odotukset ovat selvästi varovaisemmat. Vuonna 1997 tilanne muuttuu oleellisesti varsinkin Kuopion seudulla, velkamäärän uskotaan lisääntyvän useissa kunnissa. Myös muissa kunnissa velanotto kasvaa.
- Pohjois-Savon työllisyyskehitys on tänä vuonna maan huonoimpia. Varsinkin Kuopion seudulla työttömyyden uskotaan lisääntyvän selvästi, myös muissa kunnissa työttömyys kasvaa. Vuonna 1997 työttömyyden arvioidaan helpottavan Kuopion seudulla. Muissa kunnissa tilanne saattaa vielä hieman huonontua.
- Lähes kaikki vastaajat arvioivat maatalouden työpaikkojen vähentyvän. Tämän ohella julkisten palveluiden työpaikkoja menetetään runsaasti koko maakunnassa. Kuopion seudulla teollisuuden työpaikkojen arvioidaan lisääntyvän selvästi tänä vuonna. Myös yksityisten palveluiden työpaikat lisääntyvät. Kuopion seudulla kasvuodotukset ovat pienemmät.
- Investointien ei uskota viriävän vielä tänä vuonna. Kuopion seudulla asuntorakentamisen investoinnit lisääntyvät viime vuodesta. Muilla kysytyillä toimialoilla investoinnit eivät lisäänty. Ensi vuoden näkymät ovat hieman tämän vuotista paremmat. Asuntorakentamisen lisäksi myös teollisuuden sekä kaupan ja palveluiden investoinnit lisääntyvät jonkin verran Kuopion seudulla. Muissa kunnissa näkymät ovat huonommat, asuntorakentamisen investoinnit saattavat kasvaa hitaasti vuonna 1997.

Pohjois-Karjala

Kehitysnäkymät (Kysymykset 10, 3b, 4b ja 9a)

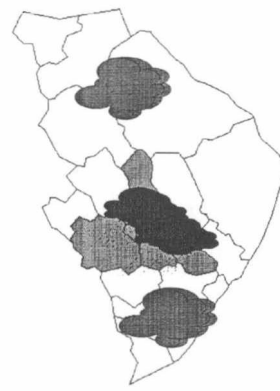

Kunnan tuleva kehitys

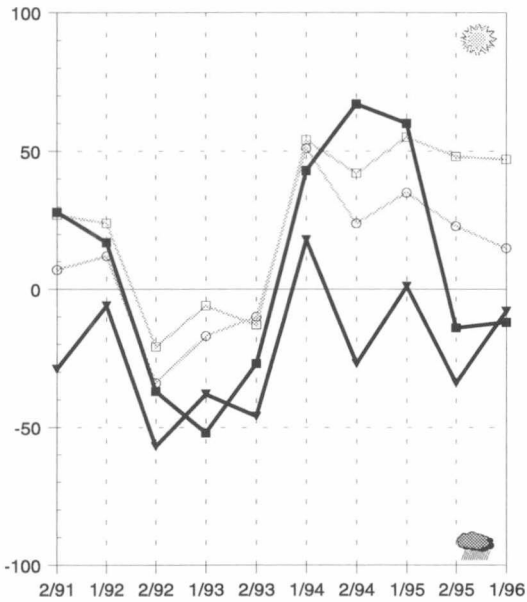

Velkamäärän kehitysnäkymät

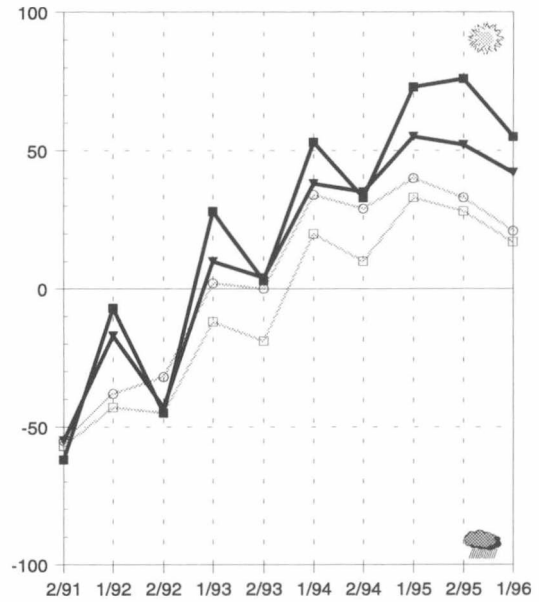

Työttömyyden kehitysnäkymät

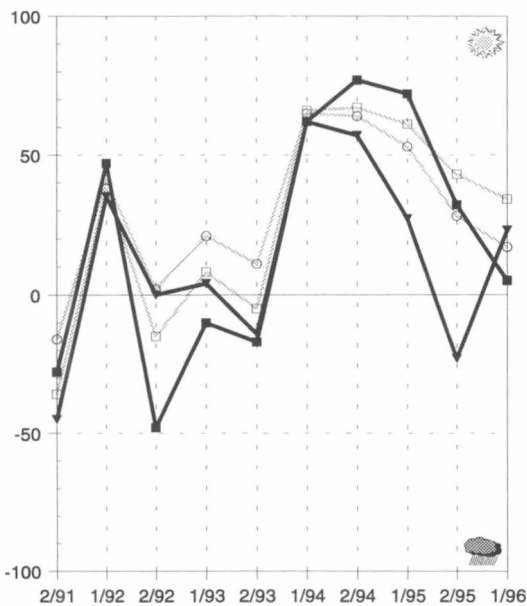

EU-jäsenyyden vaikutus

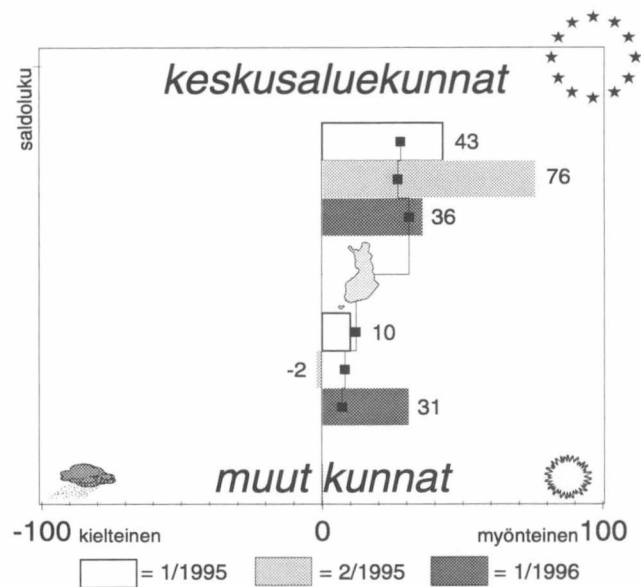

maakunnan

- keskusaluekunnat
- ▼ muut kunnat

koko maan

- keskusaluekunnat
- muut kunnat

Yllä olevassa kuviossa **maakunnan** keskusaluekunnat ja maakunnan muut kunnat **pylväinä** ja saldolukuina ja **koko maan** keskusaluekunnat ja koko maan muut kunnat **viivana** pisteellä korostettuna.

Pohjois-Karjalan yleiset kehitysnäkymät ovat maan synkimpiä. Kuntien rahoitustilanne on heikko, vaikka Joensuun seudulla näkymät ovat hieman syksyistä paremmat. Joensuun seudulla veroäyrin hinnan korotuspaineet ovat muita kuntia suuremmat, kolmannes vastaajista arvioi äyrin hinnan nousevan vuonna 1998. Joensuun seudun ulkopuolella kuntien tulot pienentyvät tänä ja ensi vuonna. Kuntien velkojen arvioidaan vähenevän koko maakunnassa vuosina 1996-1997, Joensuun seudulla lasku on muita kuntia nopeampi. Työttömyyden arvioidaan kasvavan tänä vuonna, kehitys paranee vuonna 1997. Investoinnit jäävät vähäisiksi. Elinkeinoelämän kehittämisedellytykset ovat edelleen varsin heikot. Koulutoimen vaikeudet lisääntyvät koko maakunnassa. Pohjois-Karjalan kunnissa suhtaudutaan myönteisesti EU-jäsenyyteen. Eniten jäsenyyden arvioidaan hyödyttävän elinkeinoelämän kehittämistä.

- Pohjois-Karjalan kehitysnäkymät ovat Etelä- ja Pohjois-Savon ohella maan huonoimmat. Noin 40 prosenttia vastaajista arvioi kehityksen heikentyvän lähitulevaisuudessa. Joensuun seudun ulkopuolella näkymät ovat hieman valoisammat kuin syksyllä.
- Pohjois-Karjalan kuntien rahoitustilanteen arvioidaan pysyvän heikkona. Toisaalta varsinkin Joensuun seudulla näkymät ovat hieman paremmat kuin syksyllä. Kuntien yhteistyön arvioidaan sujuvan myönteisesti koko maakunnassa. Joensuun seudulla terveyspalveluiden ja vanhusten hoidon järjestämisen odotetaan vaikeutuvan lähitulevaisuudessa. Sen sijaan päivähoidon tilanne on paranemassa. Muissa kunnissa lähinnä vanhusten hoidon ongelmien arvioidaan lisääntyvän. Elinkeinoelämän kehittämismahdollisuudet ovat edelleen varsin huonot, vaikka ongelmia nähdäänkin olevan aikaisempaa vähemmän. Kuntien kaavoitustilanne on kohentumassa koko maakunnassa. Joensuun seudun ulkopuolisissa kunnissa asumisolojen uskotaan paranevan lähitulevaisuudessa. Koulutoimen vaikeudet lisääntyvät koko maakunnassa, sen sijaan vapaa-aikatoimen tilanne nähdään aikaisempaa valoisampana. Joensuun seudulla kulttuuritoimen näkymät ovat parhaimmat syksystä 1991.
- Joensuun seudulla korostetaan yhteyksien kehittämistä elinkeinoelämän kanssa. Lähes kaikki vastaajat arvioivat yhteistoiminnan lisääntyvän lähitulevaisuudessa. Myös seutukunnallisen ja kansainvälisen yhteistyön uskotaan kasvavan selvästi. Joensuun seudun ulkopuolella painotetaan erityisesti seutukunnallista yhteistyötä. Myös kansainvälisiä yhteyksiä pyritään lisäämään.
- Pohjois-Karjalan kunnissa suhtaudutaan myönteisesti EU-jäsenyyteen. Eniten jäsenyyden arvioidaan hyödyttävän elinkeinoelämän kehittämistä. Joensuun seudulla odotukset ovat muita kuntia suuremmat. Vastaajien näkemykset jäsenyyden vaikutuksesta kunnan omaan toimintaan ovat muuttuneet viime syksystä. Joensuun seudulla näkymät ovat hieman huonontuneet, sen sijaan muissa kunnissa odotukset ovat parantuneet syksystä.
- Joensuun seudun ulkopuolella veroäyrin hinta pysyy ennallaan vuonna 1997. Joensuun seudulla viidennes vastaajista odottaa kuntansa nostavan äyrin hintaa. Vuonna 1998 korotuspaineiden arvioidaan kasvavan varsinkin Joensuun seudulla, kolmannes vastaajista uskoo äyrin hinnan nousevan. Muissa kunnissa korotuspaineet ovat hieman vähäisemmät.
- Kuntien tulokehitys näyttää oleellisesti huonommalta kuin syksyllä. Tuolloin noin 70 prosenttia vastaajista arvioi tulojen kasvavan tänä vuonna, nyt enää vajaa kolmannes. Joensuun seudun ulkopuolella tulot pienentyvät. Vuonna 1997 Joensuun seudun kunnissa tulot pysyvät tämän vuotisella tasolla. Muissa kunnissa tulokehitys heikentyy edelleen varsin nopeasti.
- Kuntien velanotto vähentyy selvästi tänä vuonna. Joensuun seudulla kaikki vastaajat arvioivat kuntansa velkamäärän pienentyvän tänä vuonna. Muissa kunnissa näkemykset ovat hieman varovaisemmat. Vuonna 1997 kuntien velka pienentyy koko maakunnassa. Joensuun seudulla vähentyminen on tämän vuotista hitaampaa.
- Pohjois-Karjalan työllisyyskehityksen odotetaan heikentyvän tänä vuonna. Joensuun seudun ulkopuolella näkymät ovat hieman keskusteuttua heikommat. Työllisyyskehitys parantuu vuonna 1997. Varsinkin Joensuun seudun ulkopuolella työttömyyden uskotaan vähentyvän.
- Teollisuustyöpaikkojen arvioidaan lisääntyvän tänä vuonna koko maakunnassa. Joensuun seudun ulkopuolella kasvuodotukset ovat selvästi suuremmat kuin syksyllä. Yksityisten palveluiden ja rakentamisen työpaikkojen lisääntyminen on hitaampaa. Joensuun seudulla yksityisten palveluiden näkymät ovat huonontuneet viime syksystä. Noin 85 prosenttia vastaajista uskoo julkisten työpaikkojen vähentyvän tänä vuonna.
- Investointikehitys jää tänä vuonna heikoksi Joensuun seudulla. Vain asuntorakentaminen saattaa hieman lisääntyä. Muissa kunnissa myös teollisuuden odotetaan kasvavan. Vuonna 1997 investointien odotetaan lisääntyvän lähinnä teollisuudessa. Joensuun seudulla myös kaupan ja palveluiden investoinnit kasvavat, sen sijaan asuntorakentamisen investoinnit pienentyvät koko maakunnassa.

Keski-Suomi

Kehitysnäkymät (Kysymykset 10, 3b, 4b ja 9a)

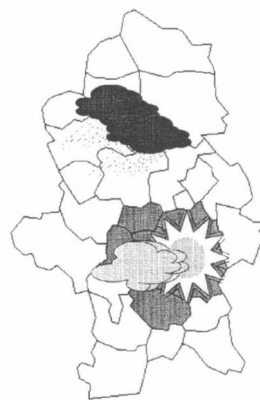

Kunnan tuleva kehitys

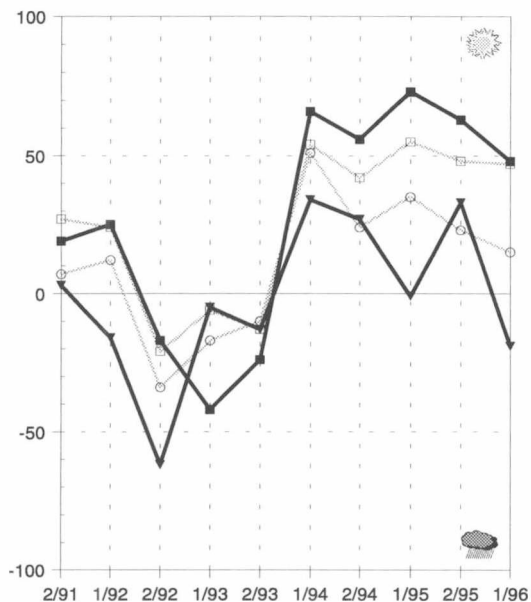

Velkamäärän kehitysnäkymät

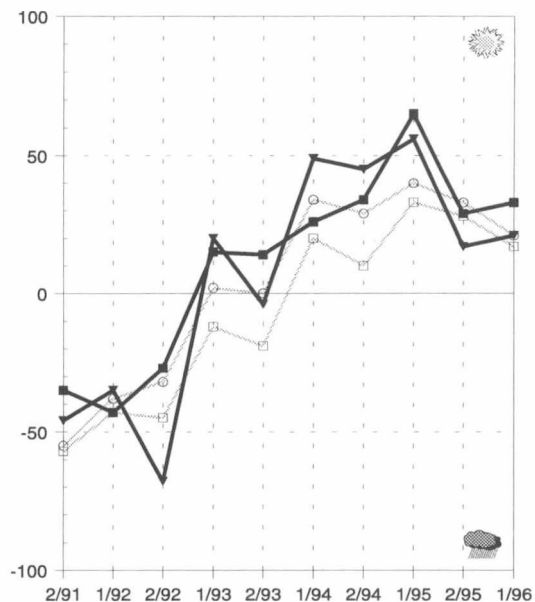

Työttömyyden kehitysnäkymät

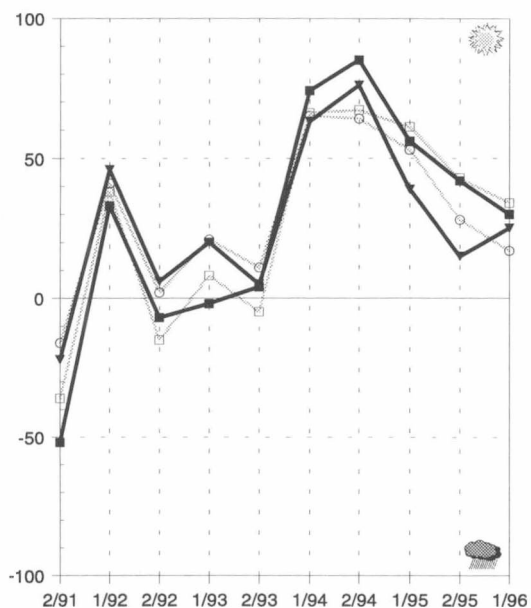

EU-jäsenyyden vaikutus

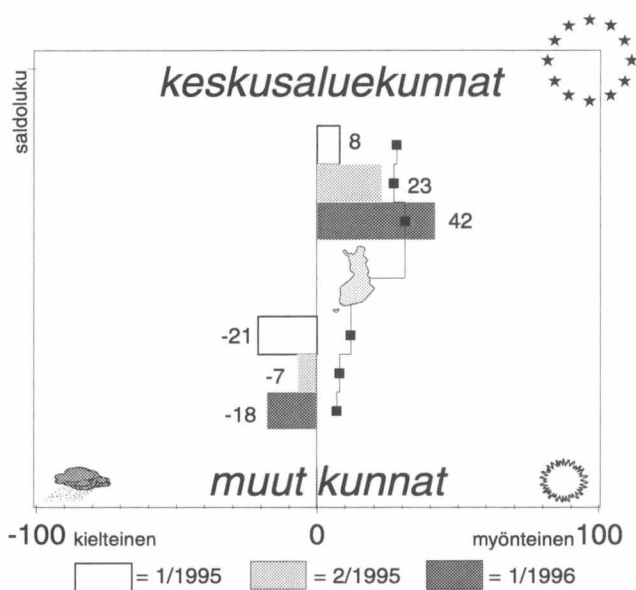

maakunnan

- keskusaluekunnat
- muut kunnat

koko maan

- keskusaluekunnat
- muut kunnat

Yllä olevassa kuviossa **maakunnan** keskusaluekunnat ja maakunnan muut kunnat **pylväinä** ja saldolukuina ja **koko maan** keskusaluekunnat ja koko maan muut kunnat **viivana** pisteellä korostettuna.

Jyväskylän seudun kehityksen arvioidaan jatkuvan myönteisenä lähitulevaisuudessa. Muissa kunnissa näkymät ovat huonommat. Kuntien rahoitusasema on edelleen vaikea koko maakunnassa. Veroäyrin hinnan korotuspaineet kasvavat vuonna 1998. Jyväskylän seudulla kuntien tulot kasvavat tänä ja ensi vuonna, kasvuodotukset ovat kuitenkin pienemmät kuin viime syksynä. Muiden kuntien tulot pienentyvät ensi vuonna. Kunnat vähentävät velkojaan tänä ja ensi vuonna. Työttömyyden arvioidaan helpottavan vuosina 1996-1997, jälkimmäisenä vuonna lasku nopeutuu jonkin verran. Investointien odotetaan kasvavan tänä ja ensi vuonna vain asuntorakentamisessa. Kuntien yhteistyö sujuu hyvin koko maakunnassa. Jyväskylän seudulla vanhusten huollon ja päivähoidon tilanne huolestuttaa aikaisempaa enemmän. Elinkeinoelämän kehittämisedellytykset ovat aikaisempaa paremmat Jyväskylän seudun kunnissa, muissa kunnissa ongelmien arvioidaan lisääntyvän. Jyväskylän seudulla EU-jäsenyyden arvioidaan hyödyttävän kunnan oman toiminnan lisäksi myös elinkeinoelämän kehittymistä.

- Keski-Suomen kuntien yleisistä kehitysnäkymistä on eriäviä näkemyksiä. Jyväskylän seudulla kehityksen arvioidaan jatkuvan myönteisenä. Muissa kunnissa odotukset ovat huonontuneet viime syksystä, kehityksen uskotaan heikentyvän lähitulevaisuudessa.
- Kuntien rahoitustilanteen arvioidaan pysyvän heikkona koko maakunnassa lähivuosina. Kuntien yhteistyönäkymät ovat edelleen varsin hyvät, vaikka Jyväskylän seudun ulkopuolella odotukset ovatkin heikentyneet viime syksystä. Jyväskylän seudulla päivähoidon ja vanhusten huollon tilanne huolestuttaa vastaajia viime vuotista enemmän. Muissa kunnissa varsinkin vanhusten hoitopalveluiden järjestämisen arvioidaan vaikeutuvan lähitulevaisuudessa. Vastaajien näkemykset elinkeinoelämän kehittämisedellytyksistä ovat ristiriitaiset. Jyväskylän seudulla tilanne on paranemassa, muissa kunnissa ongelmien arvioidaan lisääntyvän. Keski-Suomen kuntien kaavoitustilanteen uskotaan kohentuvan lähivuosina. Koulu-, kulttuuri- ja vapaa-aikatoimen näkymät ovat aikaisempaa huonommat Jyväskylän seudun ulkopuolella.
- Keski-Suomen kunnissa korostetaan seutukunnallisen yhteistyön merkitystä. Jyväskylän seudulla odotukset ovat kasvaneet viime syksystä. Kansainvälisen ja maakunnallisen yhteistoiminnan arvioidaan vilkastuvan huomattavasti hitaammin, näkemykset ovat varovaisemmat kuin useimmissa muissa maakunnissa. Myös yhteyksiä elinkeinoelämään painotetaan vähemmän.
- Jyväskylän seudulla EU-jäsenyyteen suhtaudutaan myönteisesti. Sen arvioidaan hyödyttävän sekä kunnan omaa toimintaa että elinkeinoelämän kehittämistä. Muissa kunnissa näkemykset ovat selvästi varovaisemmat. Vastaajien arvion mukaan sillä saattaa olla jopa kielteisiä vaikutuksia kunnan omalle toiminnalle.
- Pääosa Keski-Suomen kunnista pitää veroäyrin hinnan ennallaan ensi vuonna. Noin kuudennes vastaajista arvioi kuntansa korottavan äyrin hintaa vuonna 1998.
- Keski-Suomen kuntien tulot lisääntyvät tänä vuonna syksyisiä arvioita hitaammin. Varsinkin Jyväskylän seudulla näkymät ovat synkentyneet selvästi. Vuonna 1997 Jyväskylän seudun kuntien tulot kasvavat hitaasti, muissa kunnissa tulojen uskotaan vähentyvän.
- Näkemykset kuntien velkamäärän kehityksestä eivät ole muuttuneet syksystä. Kunnat vähentävät velkaansa tänä vuonna koko maakunnassa. Velan arvioidaan supistuvan myös ensi vuonna, tosin selvästi tämän vuotista hitaammin.
- Keski-Suomen työllisyysnäkymät eivät ole juurikaan muuttuneet viime syksystä. Työttömyyden arvioidaan alenevan hitaasti tänä vuonna koko maakunnassa. Vuonna 1997 työttömyys vähentyy tämän vuotista nopeammin.
- Lähes kaikki vastaajat arvioivat maatalouden työpaikkojen vähentyvän tänä vuonna. Myös julkisten palveluiden työpaikkoja menetetään runsaasti koko maakunnassa. Eniten työpaikkamäärä kasvaa yksityisissä palveluissa. Rakentamisessa ja teollisuudessa kasvun arvioidaan jäävän varsin pieneksi.
- Keski-Suomen kunnissa investointien odotetaan lisääntyvän tänä vuonna vain asuntorakentamisessa. Toimialan kasvuodotukset ovat syksyistä suuremmat koko maakunnassa. Sen sijaan teollisuuden näkymät ovat heikentyneet viime vuodesta, odotukset ovat alimpana syksystä 1993. Investointien kehityksen arvioidaan pysyvän samansuuntaisena myös ensi vuonna. Investoinnit kasvavat vain asuntorakentamisessa.

Etelä-Pohjanmaa

Kehitysnäkymät (Kysymykset 10, 3b, 4b ja 9a)



Kunnan tuleva kehitys

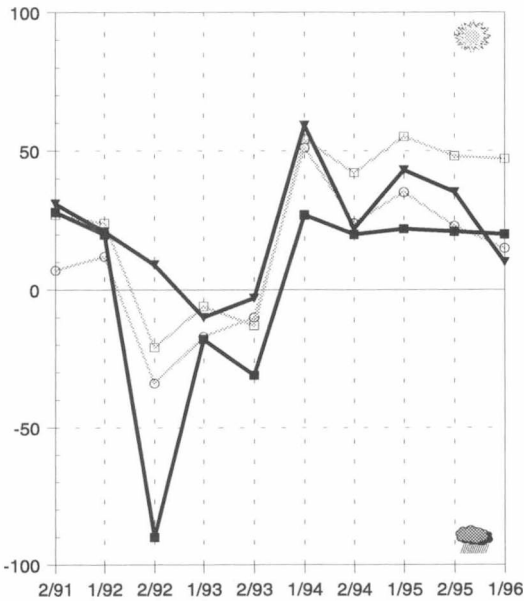

Velkamäärän kehitysnäkymät

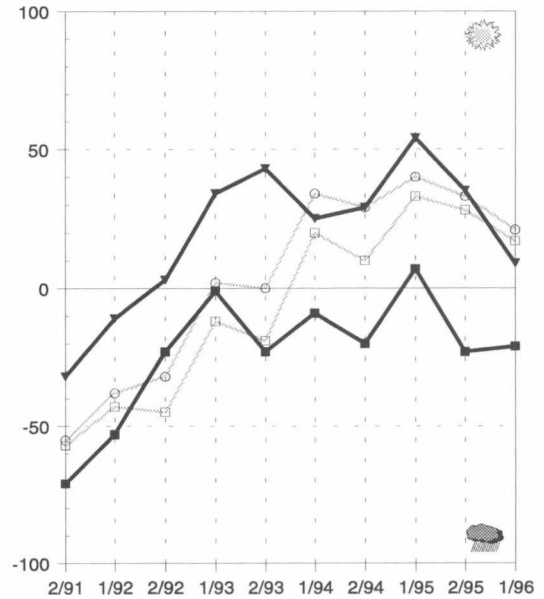

Työttömyyden kehitysnäkymät

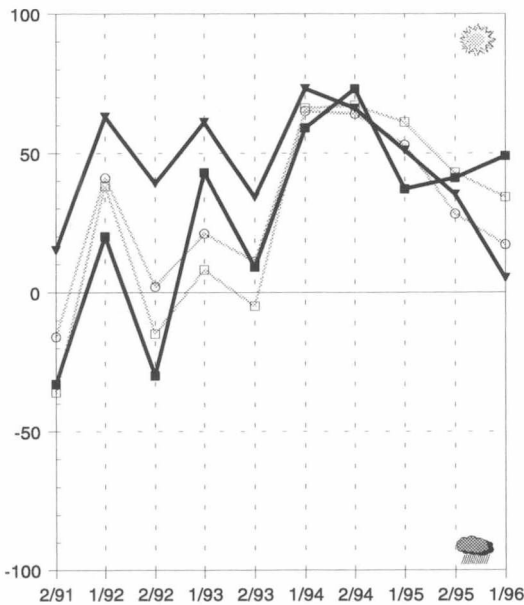

EU-jäsenyyden vaikutus

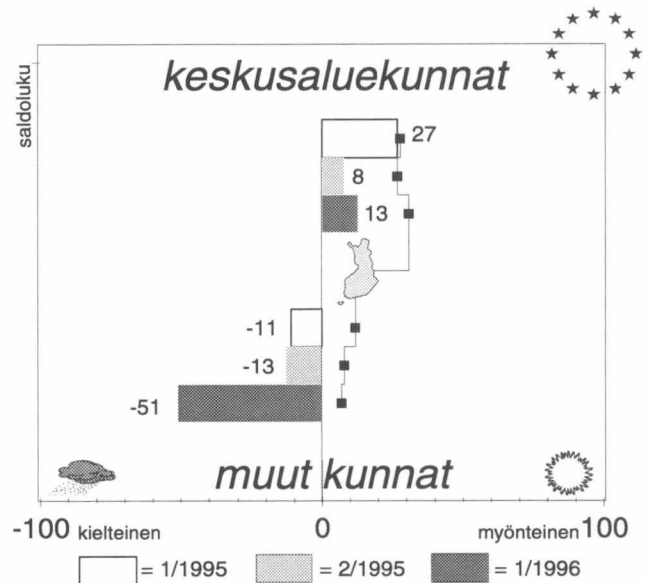

maakunnan

- keskusaluekunnat
- ▼ muut kunnat

koko maan

- keskusaluekunnat
- muut kunnat

Yllä olevassa kuviossa **maakunnan** keskusaluekunnat ja maakunnan muut kunnat **pylväinä** ja saldolukuina ja **koko maan** keskusaluekunnat ja koko maan muut kunnat **viivana** pisteellä korostettuna.

Etelä-Pohjanmaan kuntien yleiset kehitysnäkymät ovat varsin hyvät. Kuntien rahoitustilanne on kuitenkin vaikea, yli puolet vastaajista arvioi vaikeuksien kasvavan lähitulevaisuudessa. Kuntien yhteistyönäkymät ovat edelleen hyvät koko maakunnassa. Sosiaali- ja terveydenhuollon tilanne arvioidaan varsin hyväksi koko maakunnassa. Elinkeinoelämän kehittämisedellytysten arvioidaan huonontuneen viime vuodesta. Veroäyrin hinnan korotuspaineet kasvavat vuonna 1998 erityisesti Seinäjoen seudulla. Vuonna 1997 kuntien tulojen arvioidaan pienentyvän koko maakunnassa. Kuntien velka pienentyy vuonna 1996 koko maakunnassa, ensi vuonna velanotto lisääntyy Seinäjoen seudulla. Työttömyys helpottaa ensi vuonna Seinäjoen seudulla. Seinäjoen seudun ulkopuolella investoinnit vähentyvät tänä vuonna. Sen sijaan Seinäjoen seudulla teollisuuden ja asuntorakentamisen investoinnit lisääntyvät. Vuoden 1997 näkymät ovat samansuuntaiset. Etelä-Pohjanmaalla suhtaudutaan epäilevästi EU-jäsenyyden vaikutuksiin. Jäsenyyden arvioidaan vaikeuttavan erityisesti elinkeinoelämän kehittämistä.

- Seinäjoen seudun yleiset kehitysnäkymät eivät ole muuttuneet keväästä. Kuntien kehityksen odotetaan kohentuvan lähitulevaisuudessa. Muissa kunnissa odotukset ovat syksyisiä arvioita varovaisemmat, vaikka kehityksen uskotaankin vielä paranevan.
- Kuntien rahoitusasema on edelleen heikko, yli puolet vastaajista arvioi ongelmien lisääntyvän. Kuntien yhteistyö sujuu hyvin, vaikka näkymät ovatkin hieman varovaisemmat kuin syksyllä. Sosiaali- ja terveystalveluiden järjestämisessä ei nähdä suuria ongelmia lähitulevaisuudessa. Elinkeinoelämän kehittäminen sujuu syksyisiä arvioita huonommin koko maakunnassa. Maakunnan asumistilanne on kohentunut viime vuodesta. Kulttuuri- ja vapaa-aikatoimen näkymät ovat huonontuneet syksystä.
- Etelä-Pohjanmaan kunnissa painotetaan edelleen vahvasti seutukunnallisen yhteistyön merkitystä. Lähes kaikki vastaajat arvioivat yhteyksien tiivistyvän lähivuosina. Seinäjoen seudulla myös kansainvälisten yhteyksien ja yhteistoiminnan elinkeinoelämän kanssa uskotaan kasvavan selvästi. Seinäjoen seudun ulkopuolella maakunnallista yhteistyötä korostetaan enemmän kuin keskuseudulla. Kuntien yhteistyö valtionhallinnon kanssa vähenee syksyn arvioita nopeammin koko maakunnassa.
- Etelä-Pohjanmaan kunnissa suhtaudutaan epäilevästi EU-jäsenyyteen. Jäsenyyden arvioidaan vaikuttavan kielteisesti elinkeinoelämän kehittämiseen. Lisäksi Seinäjoen seudun ulkopuolella sen uskotaan vaikeuttavan selvästi myös kunnan omaa toimintaa.
- Seinäjoen seudulla joka kymmenes vastaajista odottaa kuntansa korottavan veroäyrin hintaa ensi vuodelle. Muissa kunnissa yhtä moni uskoo äyrin hinnan alenevan. Korotuspaineiden arvioidaan kasvavan vuonna 1998. Seinäjoen seudulla joka viides kunta saattaa nostaa äyrin hintaa, muissa kunnissa korotuspaineet ovat vähäisemmät.
- Etelä-Pohjanmaan kuntien tulonäkymät ovat selvästi huonommat kuin viime syksynä. Tulojen kasvun arvioidaan jäävän tänä vuonna varsin hitaaksi. Vuonna 1997 kuntien tulot pienentyvät koko maakunnassa.
- Kuntien velka pienentyy tänä vuonna koko maakunnassa, tosin Seinäjoen seudulla vähennys on syksyisiä arvioita selvästi hitaampaa. Vuoden 1997 kehityksestä on eriäviä näkemyksiä. Seinäjoen seudun ulkopuolella velanoton odotetaan edelleen vähentyvän, keskuseudulla se lisääntyy.
- Työttömyyden arvioidaan pysyvän tänä vuonna suunnilleen viime vuotisella tasolla koko maakunnassa. Seinäjoen seudulla kehityksen ei uskota muuttuvan vielä ensi vuonnakaan. Sen sijaan Seinäjoen seudun kunnissa työttömyyden uskotaan helpottavan varsin nopeasti.
- Maatalouden ja julkisten palveluiden työpaikat vähentyvät nopeasti tänä vuonna koko maakunnassa. Suurinta kasvu on yksityisissä palveluissa, myös teollisuuden työpaikkojen uskotaan lisääntyvän vuonna 1996. Rakentamisessa kasvuodotukset ovat vähäiset koko maakunnassa.
- Seinäjoen seudun ulkopuolella investoinnit vähentyvät kaikilla kyselyn toimialoilla vuonna 1996. Seinäjoen seudulla varsinkin teollisuuden ja asuntorakentamisen investoinnit lisääntyvät. Kehityksen ei uskota juurikaan muuttuvan ensi vuonna. Seinäjoen seudulla teollisuuden ja asuntorakentamisen investoinnit lisääntyvät myös ensi vuonna. Muissa kunnissa teollisuuden näkymät ovat hieman tämän vuotista paremmat. Muutoin investointikehitys arvioidaan heikoksi.

Vaasan rannikkoseutu

Kehitysnäkymät (Kysymykset 10, 3b, 4b ja 9a)

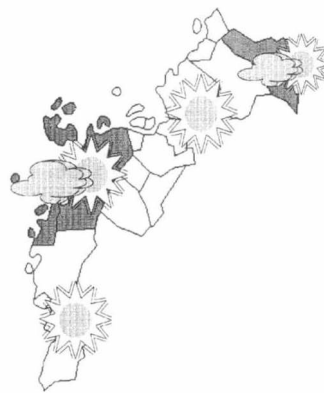

Kunnan tuleva kehitys

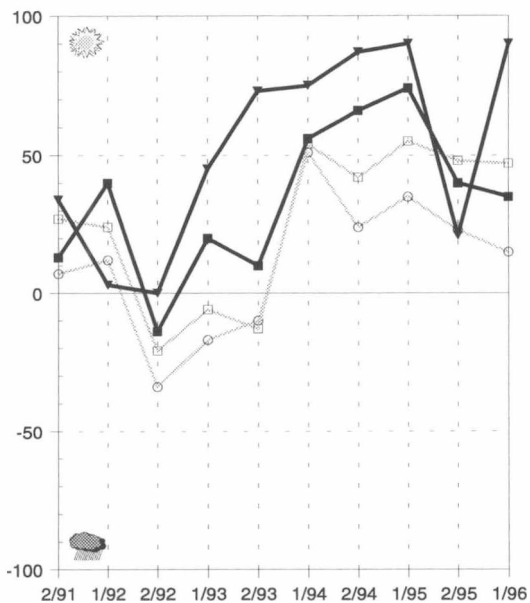

Velkamäärän kehitysnäkymät

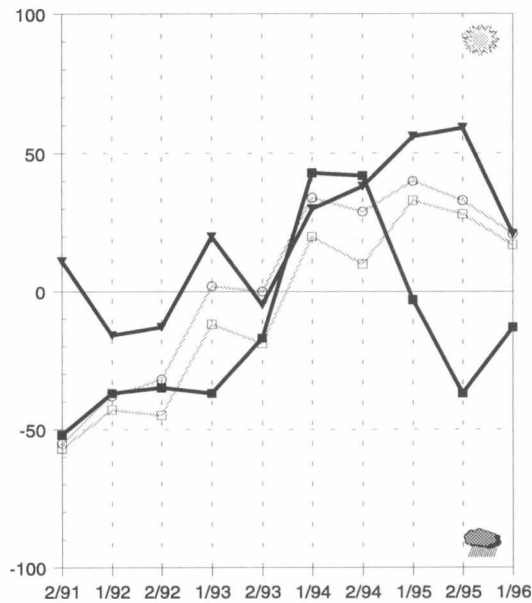

Työttömyyden kehitysnäkymät

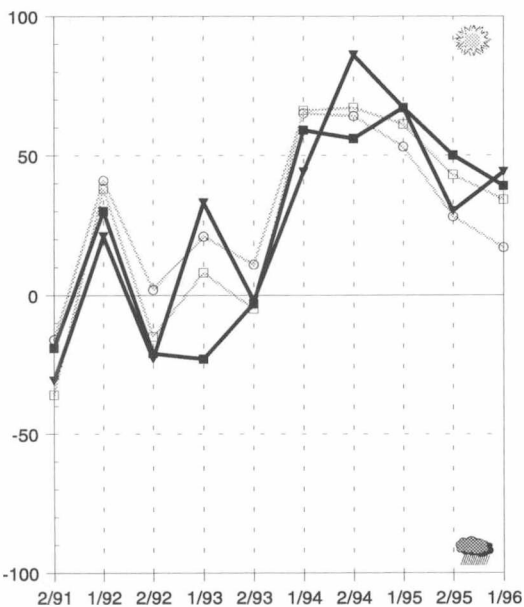

EU-jäsenyyden vaikutus

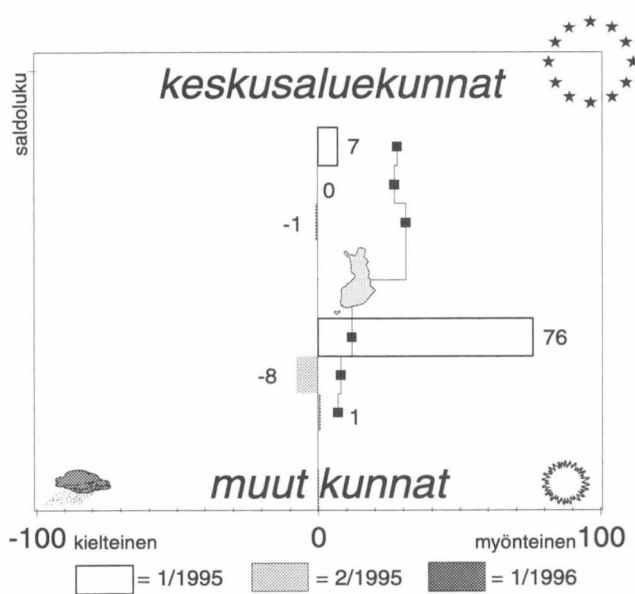

maakunnan

- keskusaluekunnat
- muut kunnat

koko maan

- keskusaluekunnat
- muut kunnat

Yllä olevassa kuviossa **maakunnan** keskusaluekunnat ja maakunnan muut kunnat **pylväinä** ja saldolukuina ja **koko maan** keskusaluekunnat ja koko maan muut kunnat **viivana** pisteellä korostettuna.

Vaasan rannikkoseudun yleiset kehitysnäkymät ovat valoisimmat koko maassa. Vaasan seudun ulkopuolella odotukset ovat parantuneet selvästi viime syksystä. Vaasan seudun kuntien rahoitustilanne on heikko, muissa kunnissa näkymät ovat parhaat koko maassa. Vaasan seudun ulkopuolella veroäyrin hinta pysyy ennallaan kahden seuraavan vuoden aikana. Vaasan seudulla kuudennes vastaajista uskoo äyrin hinnan nousevan vuonna 1998. Vaasan seudun kuntien velat kasvavat vuosina 1996-1997. Muissa kunnissa velat vähenevät molempina vuosina. Kuntien tulot lisääntyvät tänä vuonna koko maakunnassa, Vaasan seudun ulkopuolella tulojen arvioidaan kasvavan myös ensi vuonna. Vaasan rannikkoseudun kuntien työllisyystilanteen arvioidaan paranevan vuosina 1996-1997. Vaasan seudun ulkopuolella asuntorakentamisen arvioidaan vilkastuvan tänä vuonna, myös kaupan ja palveluiden investoinnit lisääntyvät selvästi. Vaasan seudulla teollisuuden panostukset kasvavat. Vuonna 1997 investointinäkymät heikentyvät Vaasan seudun ulkopuolella. Elinkeinoelämän kehittämisedellytykset ovat heikot koko maakunnassa. EU-jäsenyyden uskotaan kuitenkin hyödyttävän suuresti elinkeinoelämän kehittymistä.

- Vaasan rannikkoseudun kehitysnäkymät ovat maan valoisimmat. Vaasan seudun ulkopuolella odotukset ovat parantuneet selvästi viime syksystä. Tuolloin noin puolet vastaajista uskoi kehityksen kohentuvan, nyt yli 90 prosenttia. Vaasan seudulla odotukset ovat varovaisemmat kuin muissa kunnissa.
- Näkemykset Vaasan rannikkoseudun kuntien rahoitustilanteesta ovat ristiriitaiset. Vaasan seudulla kuntien rahoitusasema on heikko, noin 2/3 vastaajista arvioi kehityksen huonontuvan. Muissa kunnissa näkymät ovat maan valoisimmat, odotukset ovat selvästi syksyistä paremmat. Kuntien yhteistyö ei suju vielääkään kovin hyvin, Vaasan seudulla näkymät ovat maan huonoimmat. Vaasan seudulla päivähoitopalveluiden tilanne on parantunut viime vuodesta, sen sijaan vanhusten huollon vaikeuksien uskotaan lisääntyvän. Vaasan seudun ulkopuolella vanhusten hoitopalveluissa nähdään aikaisempaa vähemmän ongelmia, mutta terveydenhoidon tilanne on huonontunut. Elinkeinoelämän kehittämisedellytykset ovat heikot koko maakunnassa, Vaasan seudulla näkymät ovat selvästi synkemmät kuin viime syksynä. Kuntien asumistilanteen näkymät ovat parantuneet oleellisesti viime syksystä. Tuolloin vain 5 prosenttia vastaajista arvioi vaikeuksien vähentyvän, nyt jo runsas kolmannes. Kulttuuri- ja vapaa-aikatoimen tilanne huolestuttaa vastaajia Vaasan seudulla.
- Vaasan rannikkoseudun kunnissa korostetaan erityisesti kansainvälisten yhteyksien merkitystä lähitulevaisuudessa. Vaasan seudun ulkopuolella myös seutukunnallisen yhteistyön uskotaan vilkastuvan nopeasti. Vaasan seudulla usko maakunnalliseen yhteistoimintaan on hiipunut viime vuodesta. Yhteydet valtionhallintoon vähentyvät lähivuosina, sen sijaan yhteistyötä elinkeinoelämän kanssa pyritään kasvattamaan koko maakunnassa.
- Vaasan seudun ulkopuolisissa kunnissa suhtautuminen EU-jäsenyyteen on muuttunut myönteisemmäksi. Jäsenyyden arvioidaan hyödyttävän suuresti alueen elinkeinoelämän kehittymistä. Vaasan seudulla jäsenyyden hyödyt arvioidaan vähäisiksi sekä kunnan oman toiminnan että elinkeinoelämän kehittämisen kannalta.
- Vaasan rannikkoseudun kunnat pitävät veroäyrin hinnan ennallaan vuonna 1997. Vaasan seudun ulkopuolella äyrin hinta ei muutu myöskään vuonna 1998. Sen sijaan Vaasan seudulla noin kuudennes vastaajista uskoo äyrin hinnan nousevan.
- Vaasan seudun kuntien tulokehitys on selvästi syksyisiä arvioita heikompi tänä vuonna, tosin tulojen odotetaan vielä kasvavan. Muissa kunnissa tulokehitys on odotettua parempi. Ensi vuonna tulojen arvioidaan lisääntyvän Vaasan seudun ulkopuolella. Muissa kunnissa tulot pysyvät tämän vuotisella tasolla.
- Vaasan rannikkoseudun kuntien näkemykset velanoton tarpeesta ovat ristiriitaiset. Vaasan seudun kuntien velkamäärä kasvaa vuosina 1996-1997. Muissa kunnissa velka pienentyy molempina vuosina. Varsinkin tänä vuonna velkaa otetaan selvästi aikaisempaa vähemmän.
- Vaasan rannikkoseudun kuntien työllisyystilanne parantuu vuosina 1996-1997. Työttömyys helpottaa koko maakunnassa, Vaasan seudun ulkopuolella kehitysnäkymät ovat hieman keskusseutua paremmat.
- Lähes kaikki vastaajat arvioivat maatalouden työpaikkojen vähentyvän tänä vuonna, myös julkisissa palveluissa menetetään runsaasti työpaikkoja. Eniten lisääntyvät yksityisten palveluiden työpaikat. Teollisuudessa ja rakentamisessa kasvuodotukset ovat selvästi vähäisemmät.
- Vaasan seudun ulkopuolella asuntorakentamisen sekä kaupan ja palveluiden investoinnit lisääntyvät selvästi viime vuodesta. Sen sijaan teollisuuden kehitysnäkymät ovat heikentyneet. Vaasan seudulla teollisuuden panostukset kasvavat tänä vuonna, muilla toimialoilla ei ole kasvuodotuksia. Vuonna 1997 investointien kehitys heikentyy Vaasan seudun ulkopuolella. Kasvuodotuksia on vain teollisuudessa. Asuntorakentamisen investoinnit pysyvät ennallaan, lisäksi kaupan ja palveluiden panostukset vähentyvät selvästi tämän vuotuisesta. Vaasan seudulla teollisuuden investoinnit lisääntyvät, asuntorakentaminen kasvaa jonkin verran ensi vuonna.

Keski-Pohjanmaa

Kehitysnäkymät (Kysymykset 10, 3b, 4b ja 9a)

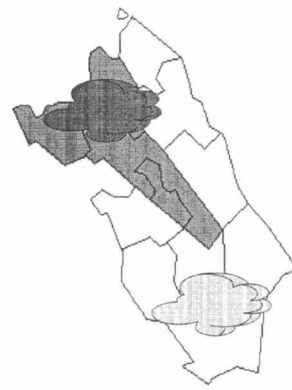

Kunnan tuleva kehitys

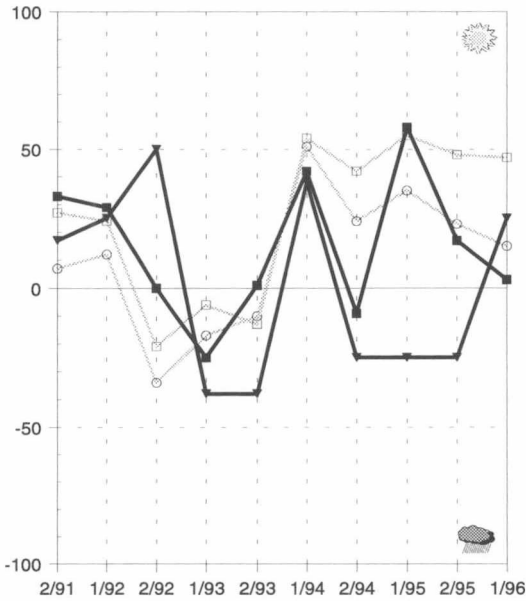

Velkamäärän kehitysnäkymät

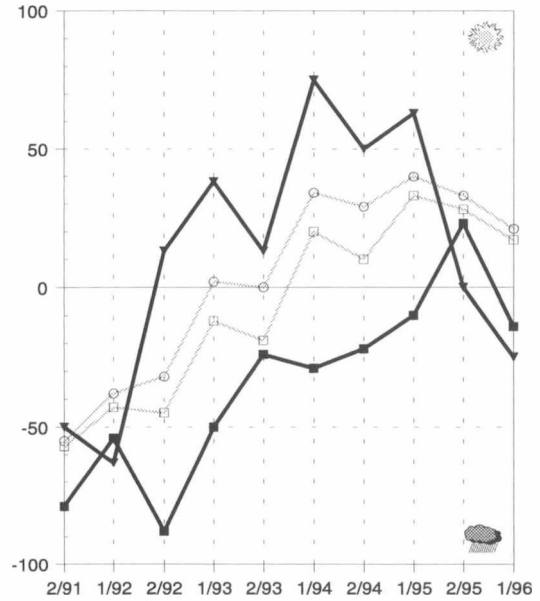

Työttömyyden kehitysnäkymät

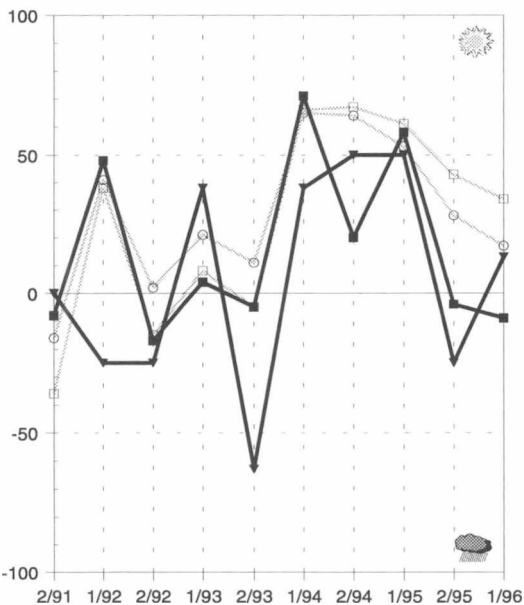

EU-jäsenyyden vaikutus

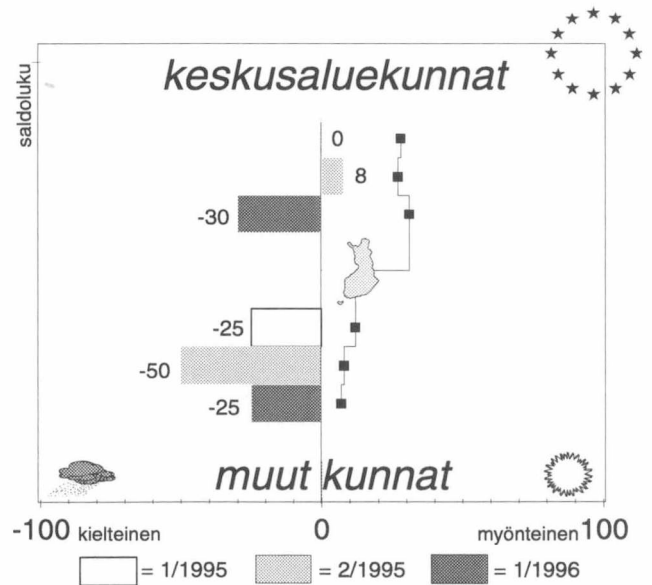

maakunnan

- keskusaluekunnat
- ▼ muut kunnat

koko maan

- keskusaluekunnat
- muut kunnat

Yllä olevassa kuviossa **maakunnan** keskusaluekunnat ja maakunnan muut kunnat **pylväinä** ja saldolukuina ja **koko maan** keskusaluekunnat ja koko maan muut kunnat **viivana** pisteellä korostettuna.

Kokkolan seudun ulkopuolella kuntien kehitysnäkymät ovat viime syksyistä valoisammat. Keskusseudulla odotukset ovat synkentyneet. Kuntien rahoitustilanne on maan huonoin, yli 80 prosenttia vastaajista arvioi kehityksen heikontuvan. Kuntien tulot vähentyvät ensi vuonna koko maakunnassa. Vuonna 1998 veroäyrin hinnan korotuspaineet lisääntyvät koko maakunnassa. Kokkolan seudun kunnissa velanotto vähentyy tänä vuonna, mutta kasvaa ensi vuonna. Työttömyyden odotetaan helpottavan tänä ja ensi vuonna Kokkolan seudun ulkopuolella. Täna vuonna asuntorakentaminen vilkastuu koko maakunnassa, Kokkolan seudulla myös teollisuuden investoinnit lisääntyvät. Ensi vuonna investointien kehitys heikentyy Kokkolan seudun ulkopuolella. Kuntien yhteistyö sujuu hyvin Kokkolan seudulla, muissa kunnissa toiveet ovat laskeneet. Kansainvälinen yhteistyö vilkastuu koko maakunnassa. Kokkolan seudun ulkopuolella elinkeinoelämän kehittämisedellytykset ovat kohentuneet viime syksystä. Keski-Pohjanmaalla suhtaudutaan epäilevästi EU-jäsenyyteen. Jäsenyydellä arvioidaan olevan enemmän kielteisiä kuin myönteisiä vaikutuksia kunnan toimintaan ja elinkeinoelämän kehittämiseen. Kokkolan seudun ulkopuolella päivähoitopalvelut ja vanhusten huolto huolestuttavat aikaisempaa enemmän. Kokkolan seudulla terveydenhoidossa on pulmia.

- Keski-Pohjanmaalla näkemykset kuntien tulevasta kehityksestä ovat muuttuneet syksystä. Kokkolan seudun ulkopuolella näkymät ovat selvästi valoisammat, keskusseudun kunnissa kehitys on huonontunut keväästä 1995.
- Keski-Pohjanmaan kuntien rahoitustilanne on maan huonoin, yli 80 prosenttia vastaajista arvioi vaikeuksien kasvavan lähivuosina. Kuntien yhteistyö sujuu hyvin Kokkolan seudulla. Muissa kunnissa toiveet ovat laskeneet viime syksystä. Kokkolan seudun ulkopuolella päivähoitopalveluiden ja vanhusten huollon tilanne huolestuttaa vastaajia syksyistä enemmän. Sen sijaan terveydenhoidon vaikeuksien arvioidaan olevan poistumassa. Kokkolan seudulla terveydenhoitopalveluiden järjestäminen koetaan ongelmalliseksi. Kokkolan seudun ulkopuolella ympäristöasioiden hoito sujuu erittäin hyvin, lähes 2/3 vastaajista uskoo vaikeuksien vähenevän. Elinkeinoelämän kehittämisenäkymät ovat ristiriitaiset. Kokkolan seudulla odotukset ovat huonontuneet, muissa kunnissa ongelmien arvioidaan olevan poistumassa. Kunnallistekniikan vaikeudet ovat kasvaneet viime syksystä Kokkolan seudun ulkopuolella, myös asumistilanne on huonontunut. Koulutuksen näkymät ovat synkät Kokkolan seudun ulkopuolella, puolet vastaajista arvioi kehityksen huonontuvan.
- Kokkolan seudun ulkopuolella kaikki vastaajat arvioivat seutukunnallisen yhteistyön ja yhteyksien elinkeinoelämän kanssa tiivistyvän lähivuosina. Kokkolan seudulla nämä yhteydet eivät kehity yhtä myönteisesti. Kansainvälinen yhteistoiminta vilkastuu koko maakunnassa, sen sijaan yhteydet valtionhallintoon vähenevät selvästi.
- Kokkolan seudun ulkopuolella suhtaudutaan edelleen epäilevästi EU-jäsenyyteen. Sen arvioidaan vaikuttavan kielteisesti kunnan omaan toimintaan ja elinkeinoelämän kehittämiseen. Myös Kokkolan seudulla näkemykset ovat muuttuneet hieman kielteisemmiksi. Viime vuodesta poiketen jäsenyyden arvioidaan vaikeuttavan kunnan toimintaa. Elinkeinoelämän kehittämistä jäsenyyden ei uskota juurikaan hyödyttävän.
- Kokkolan seudulla joka kymmenes arvioi äyrin hinnan nousevan ensi vuonna, muissa kunnissa yhtä moni vastaajista arvioi hinnan laskevan. Vuonna 1998 äyrin hinnan korotuspaineiden uskotaan kasvavan koko maakunnassa.
- Kuntien tulot pysyvät ennallaan tänä vuonna koko maakunnassa. Kokkolan seudulla näkymät ovat heikentyneet viime syksystä. Ensi vuonna kuntien tulot vähenevät koko maakunnassa.
- Kokkolan seudun kuntien velkamäärä pienentyy tänä vuonna, sen sijaan ensi vuonna velanoton arvioidaan lisääntyvän. Muissa kunnissa velat kasvavat molempina vuosina.
- Keski-Pohjanmaan kuntien työllisyysnäköymät ovat varsin valoisat. Työttömyyden arvioidaan helpottavan vuosina 1996-1997. Kokkolan seudun ulkopuolella kehitys on hieman parempi kuin keskusseudulla.
- Keski-Pohjanmaan kuntien työpaikkakehitys on varsin huono. Maataloudessa ja julkisissa palveluissa menetetään runsaasti työpaikkoja, Kokkolan seudun ulkopuolella myös rakentamisen työpaikat vähenevät. Muilla aloilla työpaikkojen kasvu on hidasta. Eniten työpaikat lisääntyvät teollisuudessa ja yksityisissä palveluissa.
- Keski-Pohjanmaan investointinäköymät ovat hieman paremmat kuin syksyllä. Asuntorakentamisen arvioidaan lisääntyvän koko maakunnassa tänä vuonna, Kokkolan seudun ulkopuolella näkymät ovat oleellisesti valoisammat kuin syksyllä. Teollisuuden investoinnit kasvavat Kokkolan seudulla, muissa kunnissa investointien vähentyminen hidastuu selvästi viime vuodesta. Ensi vuonna investointien kehitys heikentyy Kokkolan seudun ulkopuolella. Investoinnit vähenevät kaikilla toimialoilla, asuntorakentamisen näköymät synkentyvät selvästi tämän vuotuisesta. Kokkolan seudulla teollisuuden ja asuntorakentamisen investointien odotetaan kasvavan.

Pohjois-Pohjanmaa

Kehitysnäkymät (Kysymykset 10, 3b, 4b ja 9a)

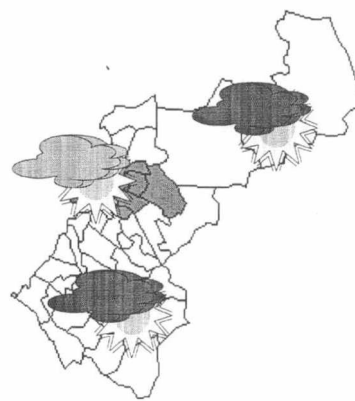

Kunnan tuleva kehitys

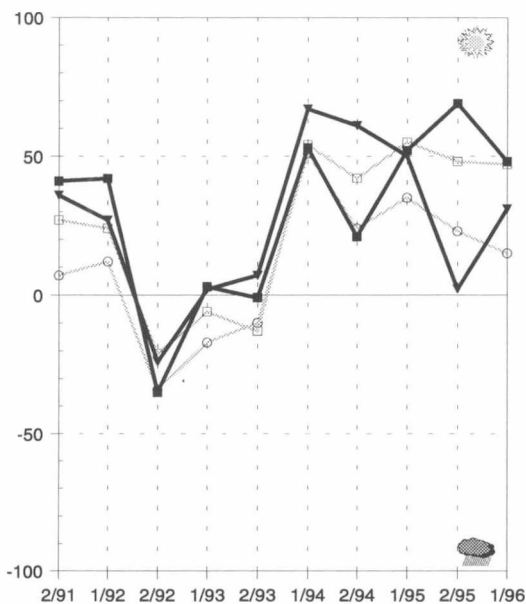

Velkamäärän kehitysnäkymät

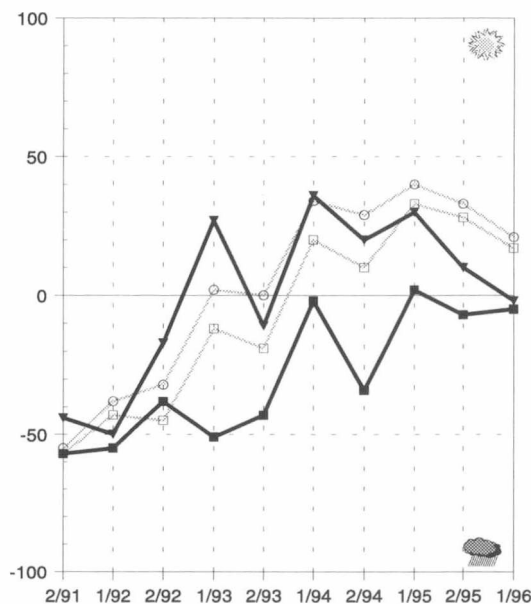

Työttömyyden kehitysnäkymät

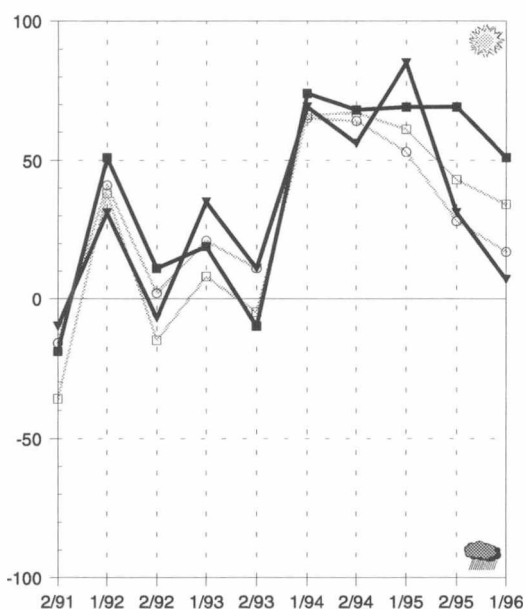

EU-jäsenyyden vaikutus

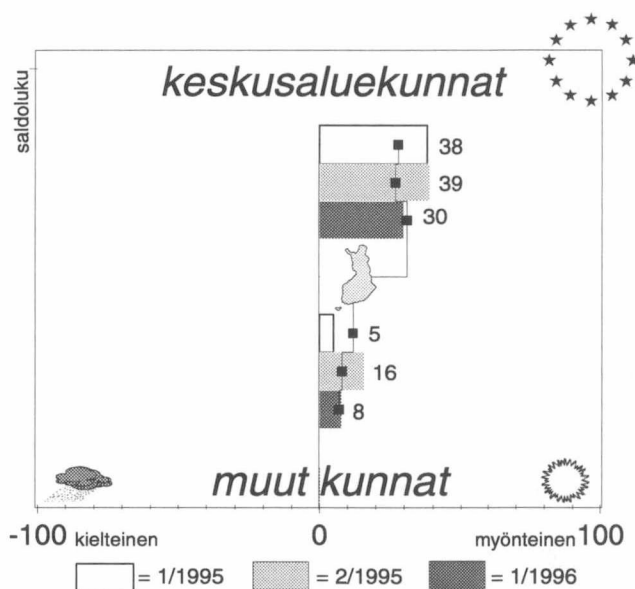

maakunnan

- keskusaluekunnat
- muut kunnat

koko maan

- keskusaluekunnat
- muut kunnat

Yllä olevassa kuviossa **maakunnan** keskusaluekunnat ja maakunnan muut kunnat **pylväinä** ja saldolukuina ja **koko maan** keskusaluekunnat ja koko maan muut kunnat **viivana** pisteellä korostettuna.

Oulun seudulla kuntien kehitysnäkymät ovat edelleen muuta maakuntaa paremmat, vaikka näkemykset ovatkin hieman syksyistä varovaisemmat. Odotukset kuntien yhteistyöstä ovat parantuneet syksystä koko maakunnassa. Varsinkin seutukunnallisen yhteistoiminnan merkitys korostuu lähivuosina. Elinkeinoelämän kehittämisedellytykset ovat kohentuneet koko maakunnassa. Lisäksi EU-jäsenyyden arvioidaan hyödyttävän elinkeinoelämän kehittymistä lähitulevaisuudessa. Kuntien rahoitustilanne on edelleen heikko, ongelmien arvioidaan kasvavan koko maakunnassa. Kuntien tulokehitys on viime vuotista heikompi, Oulun seudun ulkopuolella kuntien tulojen arvioidaan vähentyvän ensi vuonna. Veroäyrin hinnan korotuspaineet kasvavat vuonna 1998 koko maakunnassa. Kuntien velka kasvaa Oulun seudulla vuosina 1996-1997. Maakunnan työllisyyskehitys on heikentynyt jonkin verran syksystä. Investointien ei uskota vilkastuvan tänä ja ensi vuonna.

- Oulun seudun ulkopuolisten kuntien kehitysnäkymät ovat parantuneet viime syksystä. Tuolloin yli 40 prosenttia vastaajista arvioi kehityksen kohentuvan, nyt enää viidennes. Oulun seudun näkymät ovat muita kuntia paremmat, vaikka näkymät ovatkin hieman huontuneet syksystä.
- Pohjois-Pohjanmaan kuntien rahoitusasema on vaikea. Ongelmien arvioidaan lisääntyvän nopeasti koko maakunnassa. Kuntien yhteistyönäkymät ovat parantuneet syksystä koko maakunnassa. Oulun seudulla ne ovat muita kuntia valoisammat. Oulun seudun ulkopuolella vanhusten huollon ja terveydenhoitopalveluiden tilanteen uskotaan huontuvan lähitulevaisuudessa. Elinkeinoelämän kehittämisenäkymät ovat parantuneet koko maakunnassa, Oulun seudulla ongelmien arvioidaan olevan poistumassa. Kulttuuri- ja vapaa-aikatoimen tilanne huolestuttaa vastaajia koko maakunnassa.
- Seutukunnallisen yhteistyön merkitys kasvaa lähivuosina koko maakunnassa, varsinkin Kajaanin seudulla yhteistoiminnan uskotaan vilkastuvan. Myös kansainvälisten yhteyksien arvioidaan lisääntyvän. Yhteistyöhön valtionhallinnon kanssa suhtaudutaan epäilevästi.
- Pohjois-Pohjanmaan kunnissa EU-jäsenyyden arvioidaan vaikuttavan myönteisesti kunnan omaan toimintaan ja erityisesti elinkeinoelämän kehittymiseen. Oulun seudulla näkymät ovat muita kuntia paremmat. Oulun seudun ulkopuolella arviot jäsenyyden vaikutuksista ovat myönteisemmät kuin keväällä.
- Vajaa viidennes Oulun seudun ulkopuolisten kuntien vastaajista arvioi kuntansa korottavan veroäyrin hintaa ensi vuonna. Oulun seudulla vastaavaa odottaa puolet vähemmän. Äyrin hinnan korotuspaineet kasvavat vuonna 1998. Kolmannes vastaajista uskoo kuntansa nostavan äyrin hintaa.
- Kuntien tulojen kehitysnäkymät ovat heikentyneet selvästi viime vuodesta. Tänä vuonna kuntien tulot pysyvät suunnilleen ennallaan. Vuonna 1997 Oulun seudun ulkopuolisten kuntien tulot pienentyvät, keskusseudulla kasvu on hyvin vähäistä.
- Oulun seudun ulkopuolella kuntien velat vähenevät viime vuodesta. Ensi vuonna kehitys taittuu. Oulun seudulla kuntien velanotto kasvaa hieman vuosina 1996-1997.
- Pohjois-Pohjanmaan työllisyysnäkökymät ovat heikentyneet jonkin verran syksystä. Työttömyyden vähentyminen pysähtyy tänä vuonna koko maakunnassa. Ensi vuonna tilanne parantuu Oulun seudulla, työttömien määrän arvioidaan selvästi pienentyvän. Muissa kunnissa odotukset ovat varovaisemmat.
- Tänä vuonna uusia työpaikkoja arvioidaan syntyvän erityisesti teollisuuteen. Oulun seudulla myös yksityisten palveluiden työpaikat lisääntyvät. Rakentamisessa kasvuodotukset ovat vähäiset koko maakunnassa. Lähes kaikki vastaajat arvioivat maatalouden työpaikamäärän pienentyvän, julkisten palveluiden osuus työllistäjänä supistuu koko maakunnassa.
- Pohjois-Pohjanmaan kunnissa investointien kehitys varsin heikoksi tänä vuonna. Teollisuuden investoinnit lisääntyvät, tosin kasvu jää varsin hitaaksi. Muilla yksityisillä toimialoilla investoinnit vähentyvät koko maakunnassa. Kaupan ja palveluiden näkymät ovat heikentyneet selvästi varsinkin Oulun seudun ulkopuolella. Ensi vuoden kehitys näyttää pitkälti samansuuntaiselta. Ainoastaan asuntorakentaminen saattaa hieman vilkastua tämän vuotuisesta.

Kainuu

Kehitysnäkymät (Kysymykset 10, 3b, 4b ja 9a)



Kunnan tuleva kehitys

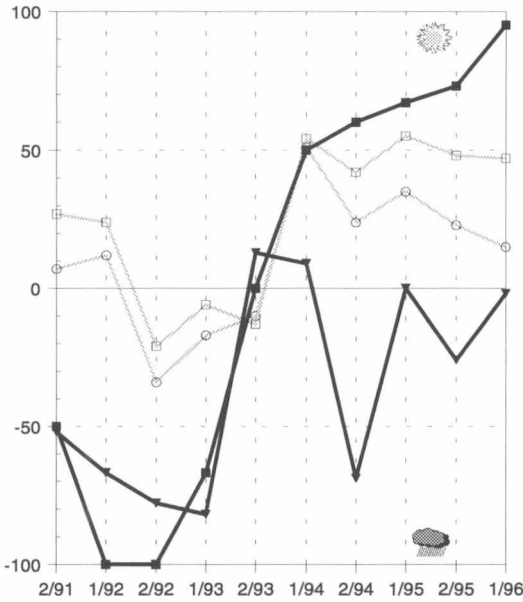

Velkamäärän kehitysnäkymät

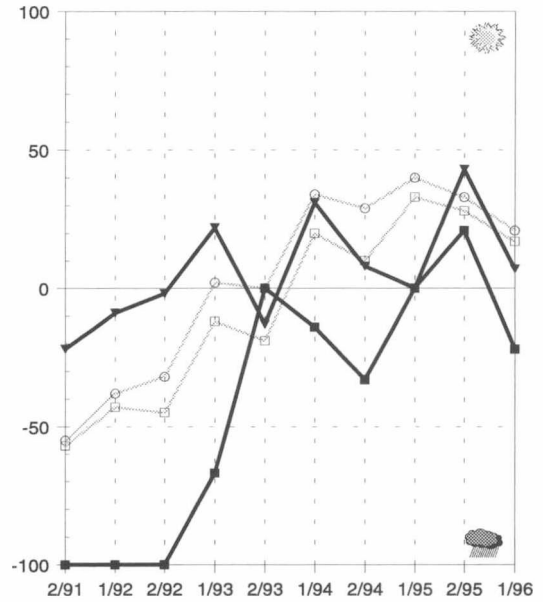

Työttömyyden kehitysnäkymät

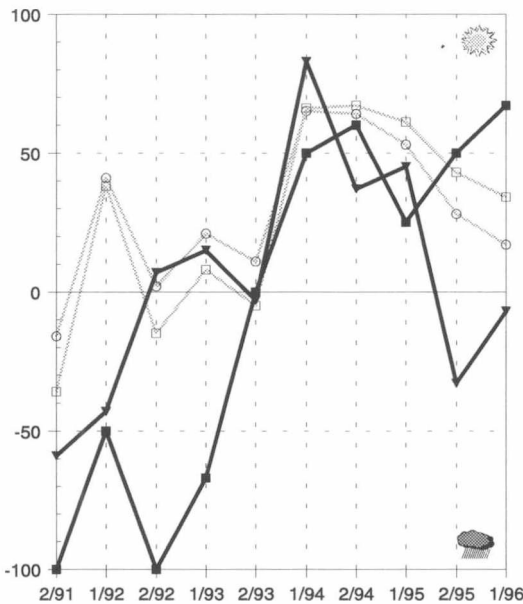

EU-jäsenyyden vaikutus

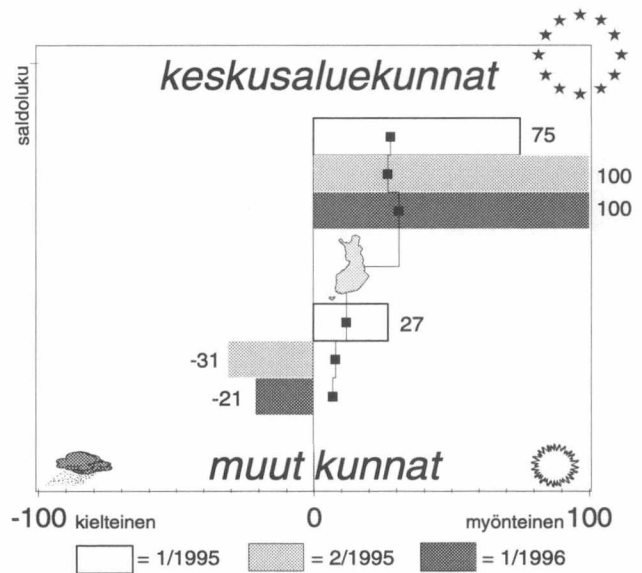

maakunnan

- keskusaluekunnat
- muut kunnat

koko maan

- keskusaluekunnat
- muut kunnat

Yllä olevassa kuviossa **maakunnan** keskusaluekunnat ja maakunnan muut kunnat **pylväinä** ja saldolukuina ja **koko maan** keskusaluekunnat ja koko maan muut kunnat **viivana** pisteellä korostettuna.

Kajaanin seudulla lähes kaikki vastaajat arvioivat kuntansa kehityksen paranevan lähivuosina, muissa kunnissa näkymät ovat selvästi huonommat. Kajaanin seudun ulkopuolella kuntien rahoitusnäkymät ovat synkentyneet viime syksystä. Kainuun kunnissa veroäyrin hinta pysyy ennallaan ensi vuonna, korotuspaineet kasvavat vuonna 1998. Kuntien tulokehitys heikentyy viime vuodesta. Kuntien velanotto vähentyy tänä vuonna koko maakunnassa, Kajaanin seudulla velka lisääntyy vuonna 1997. Työttömyys helpottaa Kajaanin seudulla tänä ja ensi vuonna. Asuntorakentamisen odotetaan vilkastuvan Kajaanin seudulla. Teollisuuden investoinnit kasvavat ensi vuonna koko maakunnassa. Kajaanin seudulla myös maatalouden panostusten arvioidaan lisääntyvän. Sosiaali- ja terveystalouden vaikeuksien odotetaan kasvavan koko maakunnassa. Kajaanin seudun ulkopuolella elinkeinoelämän kehittämisedellytykset ovat edelleen heikot. Tosin EU-jäsenyyden uskotaan tuovan helpotusta tilanteeseen.

- Kainuun kehitysnäkymät ovat edelleen ristiriitaiset. Kajaanin seudulla lähes kaikki vastaajat arvioivat kehityksen paranevan, muissa kunnissa näkymät ovat oleellisesti huonommat. Kajaanin seudun ulkopuolisten kuntien näkymät ovat kohentuneet jonkin verran viime vuodesta.
- Kainuun kuntien rahoitusasema on vaikea, näkymät ovat huonontuneet syksystä varsinkin Kajaanin seudun ulkopuolella. Kajaanin seudulla kuntien yhteistyö sujuu hyvin, muissa kunnissa odotukset ovat varovaisemmat. Sosiaali- ja terveystalouden järjestämisen ongelmien arvioidaan lisääntyvän koko maakunnassa. Näkymät ovat huonontuneet viime syksystä. Ympäristöasiat huolestuttavat edelleen vastaajia Kajaanin seudun ulkopuolella. Kajaanin seudun ulkopuolella elinkeinoelämän kehittämismahdollisuudet ovat edelleen heikot, tosin toiveet ovat kohentuneet hieman syksystä. Kunnallistekniikan vaikeudet ovat poistumassa Kajaanin seudulla. Kainuun asumistilanteesta on eriäviä näkemyksiä. Kajaanin seudulla näkymät ovat aikaisempaa valoisampia, muissa kunnissa ongelmien arvioidaan lisääntyvän lähitulevaisuudessa. Kulttuuri- ja vapaa-aikatoimen näkymät ovat varsin synkät Kajaanin seudulla, muissa kunnissa vaikeudet ovat poistumassa.
- Kaikki Kajaanin seudun vastaajat näkevät maakunnallisen yhteistyön lisääntyvän. Myös seutukunnallisen yhteistoiminnan merkitystä painotetaan edelleen. Kajaanin seudun ulkopuolella toiveet ovat hieman vähäisemmät. Kansainvälisen yhteistyön ja yhteyksien elinkeinoelämän kanssa arvioidaan tiivistyvän lähivuosina. Yhteistyössä valtionhallinnon kanssa nähdään vähemmän vaikeuksia kuin useimmissa muissa maakunnissa.
- Kaikki Kajaanin seudun vastaajat arvioivat EU-jäsenyyden vaikuttavan myönteisesti sekä kunnan omaan toimintaan että elinkeinoelämän kehittämiseen. Muissa kunnissa EU-jäsenyyden odotetaan hyödyttävän elinkeinoelämän kehittämistä, mutta sen hyödyt kunnan oman toiminnan kannalta jäävät vähäisiksi.
- Kainuun kunnat eivät aio korottaa veroäyrin hintaa ensi vuonna. Vuoden 1997 osalta näkymät muuttuvat hieman. Viidennes vastaajista odottaa kuntansa korotettavan äyrin hintaa.
- Kuntien tulokehitys ovat syksyisiä arvioita huonompi. Kasvu jää tänä ja ensi vuonna odotettua pienemmäksi koko maakunnassa, Kajaanin seudun ulkopuolella kuntien tulot vähentyvät vuonna 1997.
- Kainuun kuntien velat pienentyvät tänä vuonna, joskin vähennyksen arvioidaan olevan syksyisiä arvioita hitaampaa. Vuonna 1997 velanotto kasvaa Kajaanin seudulla. Muissa kunnissa velkamäärä supistuu hieman.
- Kajaanin seudulla työttömyyden odotetaan helpottavan selvästi vuosina 1996-1997. Muissa kunnissa työttömyys pysyy suunnilleen viime vuotisella tasolla.
- Lähes kaikki vastaajat arvioivat maatalouden työpaikkojen vähenevän tänä vuonna. Myös julkisissa palveluissa menetetään runsaasti työpaikkoja koko maakunnassa. Kajaanin seudulla teollisuuteen ja yksityisiin palveluiden odotetaan syntyvän nopeasti uusia työpaikkoja. Muissa kunnissa työpaikkojen arvioidaan lisääntyvän lähinnä teollisuudessa ja rakentamisessa.
- Teollisuuden investointinäkymät ovat heikentyneet nopeasti Kajaanin seudulla. Vielä syksyllä runsaat 2/3 vastaajista arvioi investointien lisääntyvän, nyt vastaava odottaa enää kolmannes. Keskusseudun ulkopuolella odotukset ovat syksyistä paremmat. Asuntorakentamisen arvioidaan elpävän tänä vuonna Kajaanin seudulla. Ensi vuonna teollisuuden investointien uskotaan kasvavan ripeästi koko maakunnassa. Muusta maasta poiketen Kajaanin seudulla maatalouden investointien odotetaan kasvavan. Kajaanin seudulla asuntorakentamisen odotetaan pysyvän vilkkaana myös ensi vuonna.

Lappi

Kehitysnäkymät (Kysymykset 10, 3b, 4b ja 9a)



Kunnan tuleva kehitys

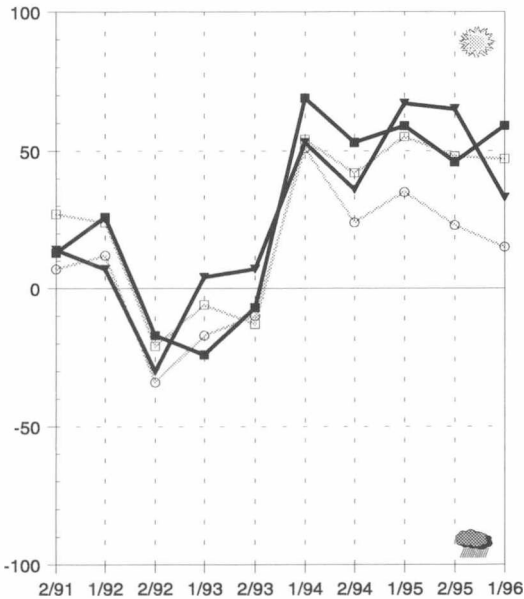

Velkamäärän kehitysnäkymät

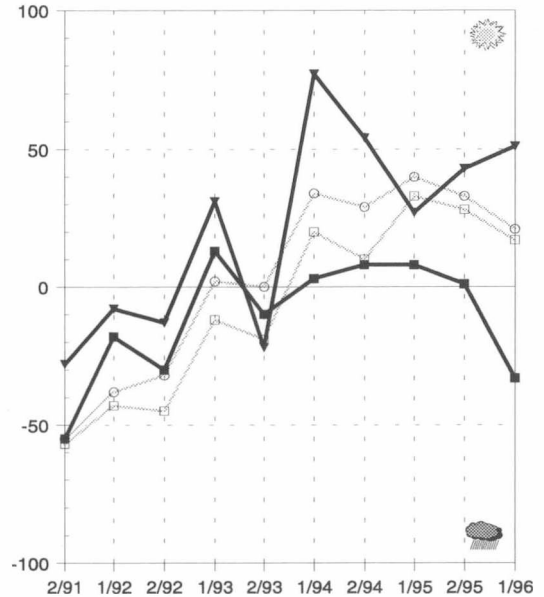

Työttömyyden kehitysnäkymät

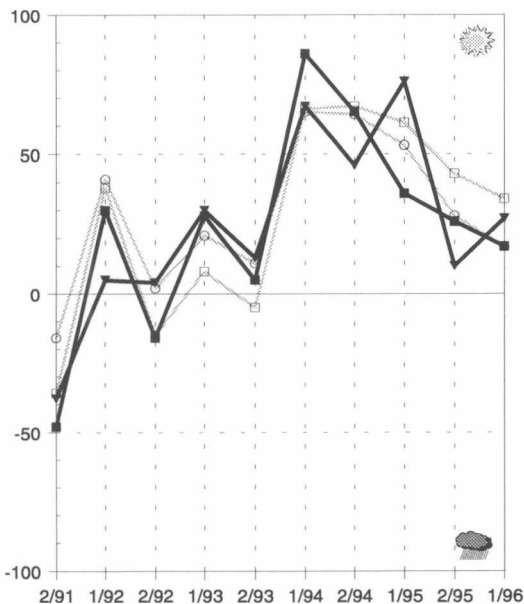

EU-jäsenyyden vaikutus

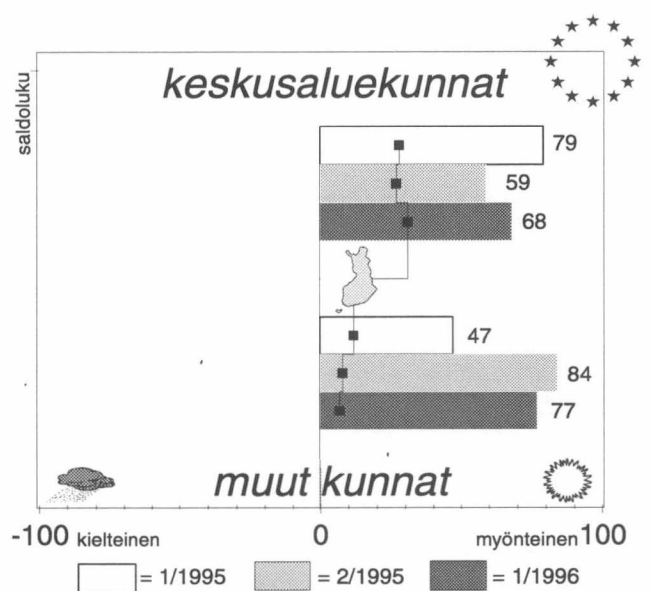

maakunnan

- keskusaluekunnat
- muut kunnat

koko maan

- keskusaluekunnat
- muut kunnat

Yllä olevassa kuviossa **maakunnan** keskusaluekunnat ja maakunnan muut kunnat **pylväinä** ja saldolukuina ja **koko maan** keskusaluekunnat ja koko maan muut kunnat **viivana** pisteellä korostettuna.

Lapin yleiset kehitysnäkymät ovat edelleen valoisat. Kuntien yhteistyö sujuu hyvin keskusseuduilla, muissa kunnissa odotukset ovat huonoimmat koko maassa. Keskusseuduilla korostetaan erityisesti seutukunnallisen ja maakunnallisen yhteistoiminnan merkitystä. Elinkeinoelämän kehittämismahdollisuudet ovat huonontuneet syksystä koko maakunnassa. EU-jäsenyyden uskotaan kuitenkin vaikuttavan myönteisesti myös elinkeinoelämän kehittymiseen. Kuntien rahoitustilanne on edelleen vaikea. Veroäyrin hinnan korotuspaineet kasvavat vuonna 1998 koko maakunnassa. Kuntien tulojen kasvu hidastuu tänä vuonna, ensi vuonna tulojen uskotaan pienentyvän koko maakunnassa. Kuntien velanotto vähenee keskusseutujen ulkopuolella, keskusseuduilla velan odotetaan kasvavan vuonna 1997. Keskusseutujen työttömyys alenee tänä vuonna, ensi vuonna työllisyystilanteen arvioidaan kohtuvan hitaasti koko maakunnassa. Investoinnit lisääntyvät nopeimmin teollisuudessa, asuntorakentaminen vilkastuu ensi vuonna koko maakunnassa

- Lapin yleiset kehitysnäkymät ovat edelleen valoisat. Keskusseuduilla toiveet ovat kasvaneet, muissa kunnissa näkymät ovat heikentyneet viime syksystä.
- Lapin kuntien rahoitustilanne on edelleen vaikea, tosin keskusseuduilla ongelmien arvioidaan pienentyneet syksystä. Keskusseuduilla kuntien yhteistyö sujuu hyvin, muissa kunnissa näkymät ovat huonoimmat koko maassa. Tilanne on huonontunut selvästi viime syksystä. Vanhusten hoito huolestuttaa vastaajia keskusseutujen ulkopuolella. Terveystieteiden tilanne heikentyy lähitulevaisuudessa koko maakunnassa, näkymät ovat maan huonoimmat. Elinkeinoelämän kehittämisedellytykset ovat synkentyneet syksystä koko maakunnassa. Lapin kuntien kaavoitustilanne arvioidaan edelleen varsin hyväksi. Asumisen ongelmat ovat kasvaneet koko maakunnassa. Koulutoimen näkymät ovat maan synkimmät. Varsinkin keskusseuduilla odotukset ovat huonontuneet viime vuodesta, tosin muissa kunnissa tilanne on edelleen huonompi. Kulttuuri- ja vapaa-aikatoimen ongelmien arvioidaan kasvavan lähivuosina koko maakunnassa.
- Lähes kaikki keskusseutujen vastaajat arvioivat seutukunnallisen yhteistyön lisääntyvän lähitulevaisuudessa. Muissa kunnissa näkemykset ovat aikaisempaa varovaisemmat. Keskusseuduilla korostetaan muita kuntia enemmän myös maakunnallisen yhteistoiminnan merkitystä. Keskusseutujen ulkopuolella kaikki vastaajat arvioivat kansainvälisten yhteyksien lisääntyvän, lisäksi yhteistyö elinkeinoelämän kanssa vilkastuu lähivuosina. Keskusseuduilla näkemykset ovat samansuuntaiset. Yhteydet valtionhallintoon vähentyvät koko maakunnassa.
- Lapin kunnat suhtautuvat EU-jäsenyyteen myönteisimmin koko maassa. Jäsenyyden arvioidaan hyödyttävän sekä elinkeinoelämän kehittymistä että kunnan omaa toimintaa. Näkemykset ovat samanlaiset koko maakunnassa.
- Keskusseutujen kunnat eivät korota veroäyrin hintaa ensi vuonna. Muissa kunnissa neljäsnes vastaajista arvioi kuntansa laskevan ja joka kymmenes nostavan äyrin hintaa vuodelle 1997. Vuonna 1998 korotuspaineiden uskotaan lisääntyvän koko maakunnassa. Keskusseuduilla lähes kolmannes ja muissa kunnissa 40 prosenttia vastaajista uskoo kuntansa nostavan äyrin hintaa.
- Kuntien tulojen kasvu hidastuu viime vuodesta koko maakunnassa. Vuonna 1997 kuntien tulot pienentyvät. Näkymät ovat heikentyneet selvästi viime syksystä.
- Keskusseutujen ulkopuolella kuntien velkamäärä supistuu nopeasti vuosina 1996-1997. Keskusaluekunnissa velanotto pienentyy tänä vuonna, mutta kasvaa vuoden 1997 aikana.
- Lapin työllisyysnäkymät ovat pitkälti samanlaiset kuin viime syksynä. Keskusalueiden ulkopuolella työttömyyden arvioidaan kasvavan viime vuodesta, keskusaluekunnissa sen uskotaan vähentyvän. Ensi vuonna työttömyys hellittää vähän. Keskusseutujen ulkopuolella toiveet ovat hieman muita kuntia suuremmat.
- Lähes kaikki vastaajat arvioivat maatalouden työpaikkojen vähentyvän tänä vuonna. Teollisuudessa kasvuo-dotuksia on vain keskusseutujen ulkopuolella. Rakentamisen työpaikat lisääntyvät hitaasti koko maakunnassa. Julkisissa palveluissa menetetään tänä vuonna varsin paljon työpaikkoja. Työpaikkakasvu on suurinta yksityisissä palveluissa.
- Keskusseuduilla teollisuuden ja asuntorakentamisen investoinnit lisääntyvät tänä vuonna. Muissa kunnissa kasvuo-dotuksia on lähinnä teollisuudessa sekä kaupan ja palveluiden aloilla. Vuonna 1997 teollisuuden ja asuntorakentamisen panostukset lisääntyvät. Keskusseuduilla asuntorakentamisen arvioidaan vilkastuvan selvästi tämän vuotuisesta.

Ahvenanmaa

Kehitysnäkymät (Kysymykset 10, 3b, 4b ja 9a)

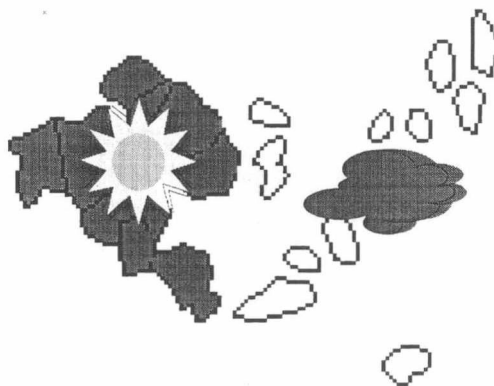

Kunnan tuleva kehitys

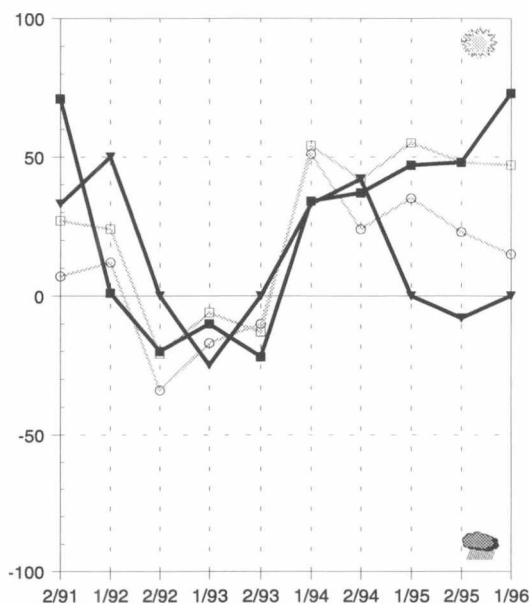

Velkamäärän kehitysnäkymät

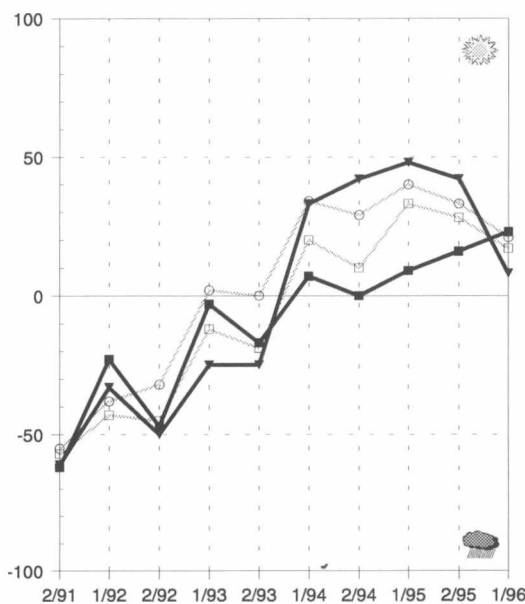

Työttömyyden kehitysnäkymät

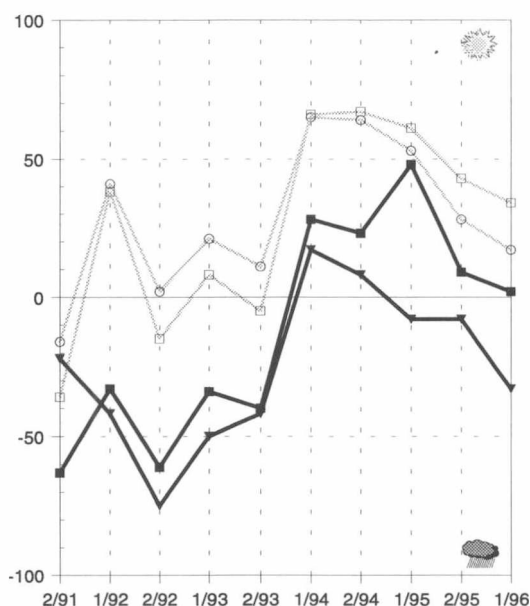

EU-jäsenyyden vaikutus

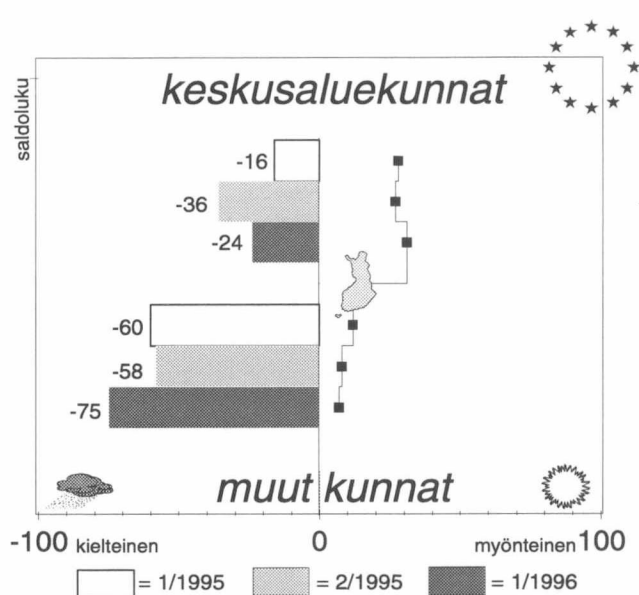

maakunnan

- keskusaluekunnat
- muut kunnat

koko maan

- keskusaluekunnat
- muut kunnat

Yllä olevassa kuviossa **maakunnan** keskusaluekunnat ja maakunnan muut kunnat **pylväinä** ja saldolukuina ja **koko maan** keskusaluekunnat ja koko maan muut kunnat **viivana** pisteellä korostettuna.

Maarianhaminan seudulla kuntien kehitysnäkymät ovat syksyistä paremmat, muissa kunnissa odotukset ovat synkemmät. Maarianhaminan seudulla kuntien rahoitustilanne on valoisimpia koko maassa. Maarianhaminan seudun ulkopuolella kuntien yhteistyön arvioidaan sujuvan aikaisempaa huonommin. Maarianhaminan seudulla elinkeinoelämän kehittämisedellytykset ovat heikot, muissa kunnissa tilanne on parantunut syksystä. Maarianhaminan seudun ulkopuolella terveydenhoitopalveluiden ja vanhusten huollon näkymät ovat synkentyneet viime vuodesta. EU-jäsenyyteen suhtaudutaan kielteisesti koko maakunnassa. Varsinkin Maarianhaminan seudun ulkopuolella jäsenyyden arvioidaan vaikuttavan kielteisesti kunnan toimintaan mutta erityisesti elinkeinoelämän kehittämiseen. Veroäyrin hinnan korotuspaineet ovat suurimmat keskuseudun kunnissa. Kuntien tulot pysyvät ennallaan tänä vuonna. Vuonna 1997 Maarianhaminan seudun kuntien tulot pienentyvät, muissa kunnissa niiden arvioidaan hieman lisääntyvän. Maarianhaminan seudulla työttömyys lisääntyy tänä ja ensi vuonna. Investointien ei uskota juurikaan kasvavan tänä vuonna. Ensi vuonna kasvuodotuksia on erityisesti Maarianhaminan seudulla, teollisuuden ja asuntorakentamisen investointien arvioidaan lisääntyvän.

- Ahvenanmaan kuntien kehitysnäkymät ovat ristiriitaiset. Maarianhaminan seudulla kuntien kehityksen arvioidaan parantuvan, näkymät ovat paremmat kuin viime syksynä. Muissa kunnissa kehitysnäkymät ovat selvästi huonommat, kehityksen ei uskota juurikaan paranevan lähitulevaisuudessa.
- Maarianhaminan seudun kuntien rahoitustilanne on edelleen parhaimpia koko maassa, vaikeuksien arvioidaan jopa vähentyvän lähivuosina. Muissa kunnissa näkymät ovat selvästi huonommat. Maarianhaminan seudulla kuntien yhteistyö sujuu hyvin, muissa kunnissa toiveet ovat vähentyneet syksystä. Päivähoitopalveluiden ja vanhusten huollon tilanne huolestuttaa vastaajia syksyistä vähemmän Maarianhaminan seudulla. Muissa kunnissa terveydenhoitopalveluiden ja vanhusten huollon ongelmien arvioidaan lisääntyvän lähitulevaisuudessa. Ahvenanmaalla ympäristöasiat huolestuttavat vastaajia aikaisempaa enemmän, koko maassa vain Lapissa odotukset ovat synkemmät. Maarianhaminan seudulla elinkeinoelämän kehittämisedellytykset ovat heikot. Muissa kunnissa tilanne on parantunut selvästi viime syksystä, ongelmien arvioidaan olevan poistumassa. Maarianhaminan seudun ulkopuolisten kuntien kaavoitustilanne on huono, myös kunnallistekniikka huolestuttaa aikaisempaa enemmän. Kulttuuri-toimen tilanne on parantunut Maarianhaminan seudun ulkopuolella.
- Seutukunnallinen yhteistoiminta koetaan keskeisimmäksi Ahvenanmaalla. Maarianhaminan seudulla kaikki vastaajat uskovat yhteistyön lisääntyvän. Maakunnallinen ja kansainvälinen yhteistyö edistyy selvästi hitaammin. Yhteistoiminta valtionhallinnon kanssa nähdään tärkeämmäksi kuin useimmissa muissa maakunnissa.
- Ahvenanmaalla suhtaudutaan kielteisesti Suomen EU-jäsenyyteen. Maarianhaminan seudulla kaikki vastaajat arvioivat jäsenyyden haaitavan elinkeinoelämän kehittymistä. Myös kunnan oman toiminnan kannalta hyödyt jäävät vähäisiksi. Maarianhaminan seudulla jäsenyyden uskotaan vaikuttavan kielteisesti alueen toimintaan, vaikka näkemykset eivät olekaan yhtä torjuvat kuin muissa kunnissa.
- Maarianhaminan seudun ulkopuolella veroäyrin hinta pysyy ennallaan ensi vuonna, keskuseudulla lähes kolmannes vastaajista arvioi kuntansa alentavan äyrin hintaa. Vuonna 1998 korotuspaineet kasvavat jonkin verran, noin 17 prosenttia vastaajista odottaa äyrin hinnan nousevan.
- Ahvenanmaan kuntien tulojen odotetaan pysyvän tänä vuonna ennallaan. Maarianhaminan seudun ulkopuolella näkymät ovat kohentuneet selvästi viime syksystä. Tuolloin lähes 60 prosenttia vastaajista arvioi tulokehityksen huonontuvan, nyt lähes kolmannes paranevan. Vuonna 1997 Maarianhaminan seudun kuntien tulot pienentyvät, muissa kunnissa ne saattavat jopa kasvaa.
- Ahvenanmaan kuntien velat vähenevät vuosina 1996-1997. Maarianhaminan seudun ulkopuolella velan uskotaan vähentyvän hitaammin kuin syksyllä arvioitiin.
- Ahvenanmaan työllisyyskehityksen uskotaan olevan syksyisiä arvioita heikompi. Maarianhaminan seudulla työttömyys kasvaa tänä ja ensi vuonna. Keskuseudulla työttömyys lisääntyy tänä vuonna, mutta ensi vuonna kasvun uskotaan taittuvan.
- Ahvenanmaan kunnissa työpaikat lisääntyvät eniten yksityisissä palveluissa. Muista maakunnaista poiketen myös julkisten palveluiden työpaikkamäärän arvioidaan kasvavan. Lähes kaikki vastaajat odottavat maatalouden työpaikkojen vähentyvän. Maarianhaminan seudun ulkopuolella myös teollisuuden työpaikkamäärä supistuu. Maarianhaminan seudulla rakentamisen työpaikat lisääntyvät tänä vuonna.
- Ahvenanmaan investointikehitys arvioidaan varsin heikoksi tänä vuonna. Maarianhaminan seudun ulkopuolella asuntorakentaminen vähentyy, myös teollisuuden panostukset pienentyvät. Maarianhaminan seudulla investoinnit eivät juurikaan lisäänty, pieniä kasvuodotuksia on teollisuudessa ja asuntorakentamisessa. Ensi vuoden näkymät ovat hieman paremmat. Kasvuodotukset vahvistuvat Maarianhaminan seudulla. Muissa kunnissa investointien vähentyminen hidastuu tämän vuotuisesta. Kaupan ja palveluiden investoinnit kasvavat koko maakunnassa.

Utvecklingen i framtiden

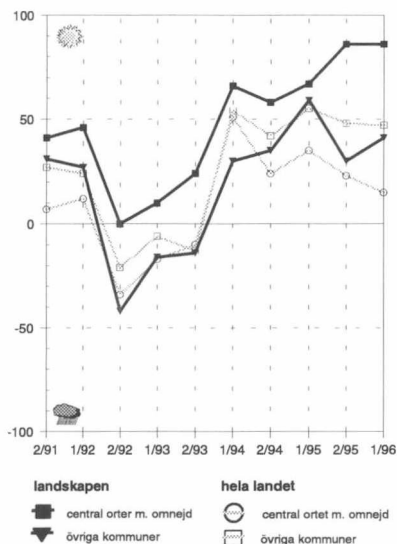

Nyland

Utsikterna för utvecklingen är ljusa i Nyland. Vid sidan av Kajanaregionen är förväntningarna i huvudstadsregionen de största i landet. Finansieringsläget i kommunerna är svårt och i huvudstadsregionen antas svårigheterna öka under de närmaste åren. I de övriga kommunerna har utsikterna förbättrats en aning sedan hösten. Ökningen av kommunernas inkomster avtar i år och nästa år ser ut att bli ännu sämre. Kommunerna i huvudstadsregionen upptar mindre skuld än tidigare, men i de övriga kommunerna uppskattas skuldminskningen upphöra nästa år. Skatteöret i kommunerna är oförändrat nästa år. Inom huvudstadsregionen uppskattade en fjärdedel av uppgiftslämnarna att skatteöret höjs år 1998. Inom huvudstadsregionen upplevs läget inom hälsovården och åldersvården som problematiskt. Näringslivet utvecklas mycket väl i huvudstadsregionen och sysselsättningsutvecklingen i Nyland är positivast i hela landet. Arbetslösheten avtar i hela landskapet. Antalet arbetsplatser ökar framför allt inom industrin och de privata tjänsterna. Investeringarna ökar endast litet åren 1996–1997. Tillväxtförväntningarna är störst inom industrin. Inom huvudstadsregionen är inställningen till EU-medlemskapet positiv. Medlemskapet antas vara till nytta både för kommunens egen verksamhet och för utvecklingen av näringslivet.

Utvecklingen i framtiden

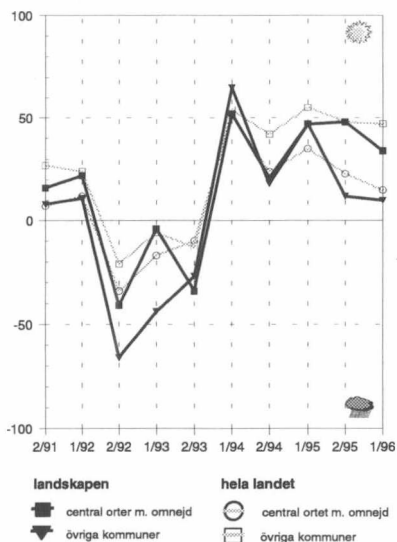

Egentliga Finland

De allmänna utvecklingsutsikterna i landskapet har inte förändrats sedan hösten. Inom Åboregionen är utsikterna bättre än i de övriga kommunerna. Finansieringsläget i kommunerna i Egentliga Finland hör till de sämsta i landet, men utsikterna för det kommunala samarbetet har förbättrats sedan i fjol. Speciellt betonas betydelsen av samarbetet mellan de olika ekonomiska regionerna. Också samarbetet med andra landskap och de internationella kontakterna väntas öka. Inom Åboregionen är utsikterna för utvecklande av näringslivet bättre än tidigare. Kraven på höjning av skatteöret ökar en aning år 1998. Inkomstutsikterna i kommunerna har försämrats sedan hösten. Utanför Åboregionen kan inkomsterna rentav minska i år. År 1997 minskar inkomsterna också i kommunerna i Åboregionen. Kommunernas skuldupptagning minskar åren 1996–1997 i hela landskapet. Arbetslösheten minskar långsammare än i fjol. Investeringsutvecklingen är mycket svag i år och nästa år. Enligt uppskattningarna ökar bostadsbyggandet nästa år i Åboregionen.

Utvecklingen i framtiden

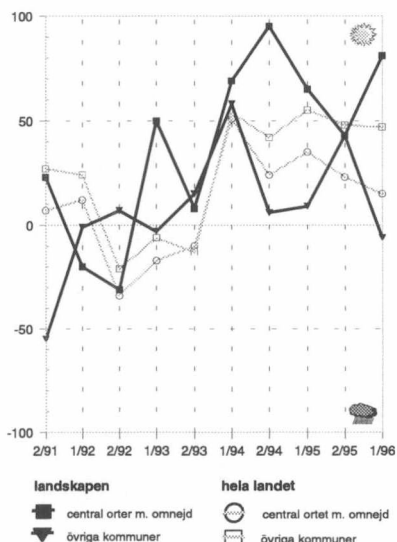

Satakunta

De allmänna utvecklingsutsikterna i kommunerna i Björneborgsregionen är fortfarande ljusare än på andra håll i Satakunta. Finansieringsläget i kommunerna i Björneborgsregionen hör till de bästa i landet. Utanför Björneborgsregionen upplever uppgiftslämnarna större oro än i höstas över hur hälsovårdstjänsterna skall kunna arrangeras. Inom Björneborgsregionen anses svårigheterna vara mindre än tidigare. I kommunerna inom Björneborgsregionen löper samarbetet fortfarande mycket väl. Utanför Björneborgsregionen är inställningen till EU-medlemskapet negativare än tidigare. Skatteöret väntas förändras bara i några få kommuner. År 1997 är skatteöret oförändrat, och inkomstutvecklingen i kommunerna försämrats i hela landskapet. Kommunernas skulder minskar åren 1996–1997, men minskningen blir betydligt långsammare år 1997. Samma år väntas arbetslösheten minska i hela landskapet. Samtidigt antas investeringarna öka speciellt inom industrin och bostadsbyggandet.

Tavastland

De allmänna utvecklingsutsikterna i Tavastland har försämrats sedan hösten. Detta gäller framför allt utanför Tavastehusregionen. Finansieringsutsikterna i kommunerna har förbättrats, även om läget i kommunerna utanför Tavastehusregionen fortfarande är svårt. Det kommunala samarbetet löper väldigt väl i hela landskapet; i Tavastehusregionen är förväntningarna avsevärt större än i höstas. Speciellt väntas samarbetet mellan de ekonomiska regionerna intensifieras. Utsikterna för utveckling av näringslivet är goda framför allt i Tavastehusregionen. EU-medlemskapet bedöms ha en positiv effekt på kommunens egen verksamhet, men speciellt på utvecklingen av näringslivet. Kommunerna bevarar skatteöret på den nuvarande nivån också år 1997. Utanför Tavastehusregionen ökar kraven på höjning av skatteöret år 1998. Inkomstutvecklingen i kommunerna uppskattas bli långsammare än i fjol, men inkomsterna ökar ändå i hela landskapet under åren 1996–1997. Kommunernas skuldupptagning minskar år 1997. Utanför Tavastehusregionen antas skulderna emellertid öka år 1996. Enligt uppskattningarna minskar arbetslösheten i år och nästa år i Tavastehusregionen. I de övriga kommunerna ökar arbetslösheten ännu i år. Antalet arbetsplatser ökar främst inom de privata tjänsterna. År 1997 bedöms investeringarna i bostadsbyggandet och industrin öka i hela landskapet.

Birkaland

De allmänna utvecklingsutsikterna i kommunerna i Birkaland hör till de bästa i landet. Inom Tammerforsregionen uppskattade ungefär 80 procent av uppgiftslämnarna att utvecklingen går mot det bättre. Finansieringssvårigheterna i kommunerna upplevs som mindre än i nästan alla andra landskap. Utanför Tammerforsregionen löper utvecklingen av näringslivet sämre än tidigare. Å andra sidan antas EU-medlemskapet ha en positiv inverkan på utvecklingen av näringslivet i hela landskapet. En fjärdedel av uppgiftslämnarna i Tammerfors och en sjättedel av uppgiftslämnarna i de övriga kommunerna uppskattade att skatteöret sänks nästa år. Kommunernas skulder minskar snabbt i år, men inkomstutvecklingen försämras jämfört med i fjol. Inom Tammerforsregionen bedöms kommunernas inkomster minska år 1997. Sysselsättningsutsikterna i Birkaland är fortfarande de bästa i hela landet. Antalet arbetsplatser ökar framför allt inom de privata tjänsterna. I Tammerforsregionen har förväntningarna ökat också inom industrin. Investeringsutvecklingen i landskapet är fortfarande väldigt god. Speciellt väntas investeringarna i industri och bostadsbyggande öka.

Päijät-Häme

De allmänna utvecklingsutsikterna i landskapet är fortfarande ljusa. Man fortsätter att satsa på det kommunala samarbetet i hela landskapet. Inom Lahtisregionen upplever uppgiftslämnarna större oro än tidigare över hur hälsovårdstjänsterna skall kunna arrangeras. Utsikterna för utvecklande av näringslivet försämras i hela landskapet. I Päijät-Häme är inställningen till EU-medlemskapet positiv, och i Lahtisregionen är förväntningarna större än i de övriga kommunerna. Nästan alla uppgiftslämnare uppskattade att skatteöret i kommunen är oförändrat åren 1997–1998. Inkomstutvecklingen i kommunerna försämras jämfört med i fjol, men skuldupptagningen minskar åren 1996–1997 i hela landskapet. I Lahtisregionen minskar arbetslösheten i år och nästa år. I de övriga kommunerna är åsikterna en aning försiktigare. Investeringarna väntas inte öka nämnvärt under detta och nästa år.

Utvecklingen i framtiden

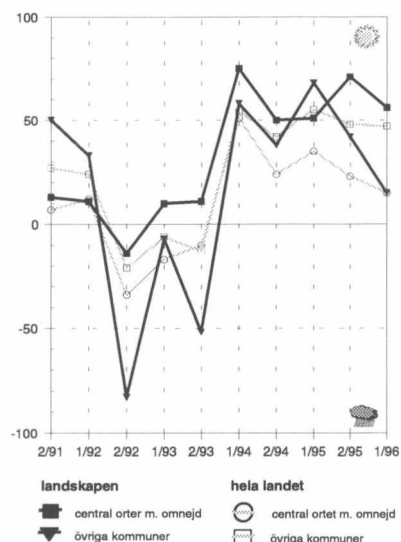

Utvecklingen i framtiden

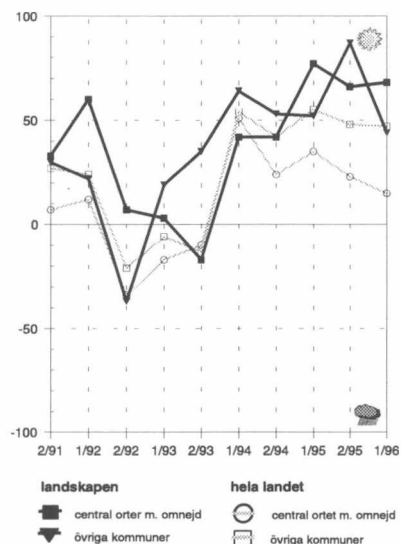

Utvecklingen i framtiden

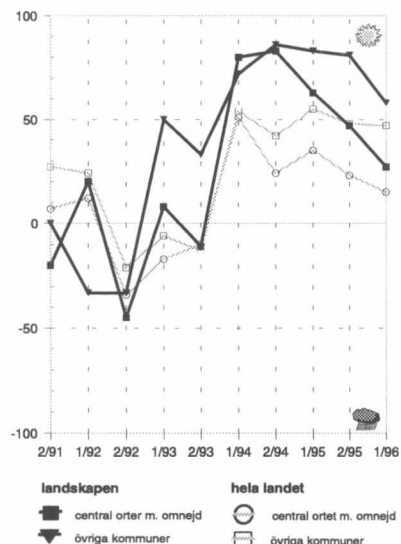

Utvecklingen i framtiden

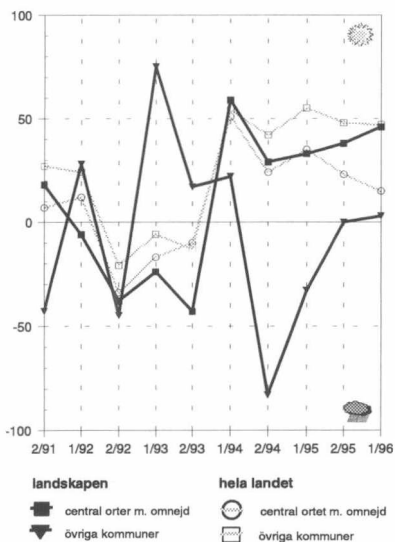

Kymmenedalen

Inom centralorterna i Kymmenedalen väntas utvecklingen inom kommunerna bli bättre under de närmaste åren. Finansieringsläget i kommunerna är fortfarande svårt; utanför centralorterna har läget försämrats sedan hösten. Nästan alla kommuner bevarar skatteöret på den nuvarande nivån under nästa år. År 1998 ökar höjningskraven något. Inkomstutvecklingen i kommunerna försämras märkbart jämfört med i fjol och inkomsterna antas nästa år minska i hela landskapet. Kommunernas skuldbörda minskar däremot i år. Förväntningarna angående arbetslösheten går i sär. Inom centralorterna minskar arbetslösheten åren 1996–1997, men i de övriga kommunerna antas arbetslösheten öka. Investeringarna minskar i år inom alla de tillfrågade näringsgrenarna. Nästa år blir bostadsbyggandet livligare inom centralorterna. Utanför centralorterna har det sedan hösten blivit betydligt svårare att arrangera åldringsvården. Läget inom hälsovården oroar uppgiftslämnarna i hela landskapet. Enligt uppskattningarna har EU-medlemskapet en positiv inverkan, inte bara på utvecklingen av näringslivet, utan också på kommunernas egen verksamhet.

Utvecklingen i framtiden

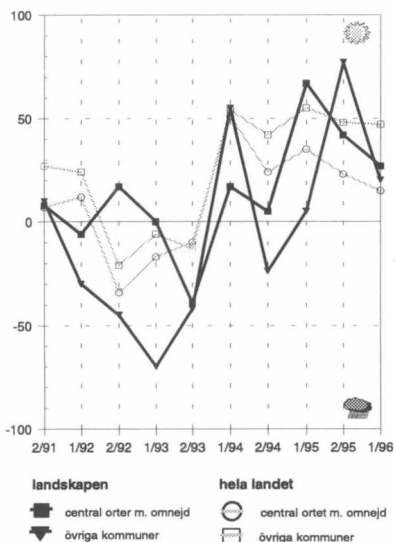

Södra Karelen

De allmänna utvecklingsutsikterna i Södra Karelen har försämrats betydligt sedan hösten. Finansieringsläget i kommunerna är sämre än vad som uppskattades i höstas. Nästa år är skatteöret i kommunerna oförändrat, men höjningskraven ökar betydligt år 1998. En tredjedel av uppgiftslämnarna uppskattade att kommunen kommer att höja skatteöret. Kommunernas inkomster ökar i år, men minskar nästa år i hela landskapet. Kommunernas skuldupptagning minskar i år i hela landskapet, men nästa år antas skulderna öka utanför Villmanstrandsregionen. Arbetslösheten minskar i hela landskapet åren 1996–1997. Investeringssökningen är liten i år och nästa år; bara bostadsbyggandet antas öka snabbt. Det kommunala samarbetet löper väl i hela landskapet. Utöver samarbetet mellan ekonomiska regioner och mellan landskap väntas det internationella samarbetet bli betydligt livligare under de närmaste åren. Inom Villmanstrandsregionen är utsikterna inom social- och hälsovårdstjänsterna betydligt bättre än i höstas. Förutsättningarna för att utveckla näringslivet har försämrats i hela landskapet. Utsikterna inom skolväsendet är dystra.

Utvecklingen i framtiden

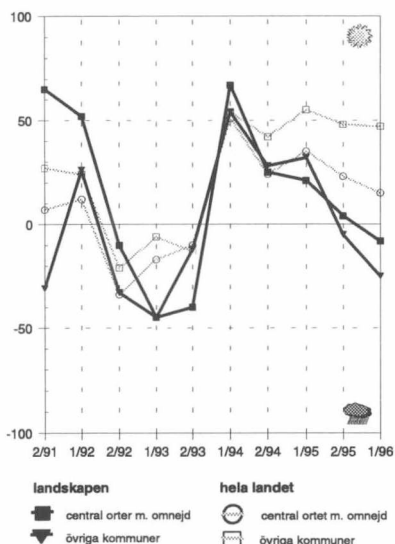

Södra Savolax

De allmänna utvecklingsutsikterna i Södra Savolax är de sämsta i hela landet. Inom S:t Michelsregionen är utsikterna en aning bättre än på andra håll i landskapet. Finansieringsläget i kommunerna är fortfarande svårt. Kraven på höjning av skatteöret ökar år 1998 i hela landskapet. Inkomstutvecklingen i kommunerna är betydligt sämre än i fjol och år 1997 antas inkomsterna minska i hela landskapet. Kommunernas skuldupptagning minskar i år och nästa år. Inom S:t Michelsregionen minskar arbetslösheten långsamt åren 1996–1997, men i de övriga kommunerna är utsikterna sämre. Inom S:t Michelsregionen har investeringsutsikterna förbättrats betydligt sedan hösten. Framför allt investeringarna i industri och bostadsbyggande ökar snabbt. I de övriga kommunerna är bostadsbyggandet livligare än i fjol. Läget inom social- och hälsovårdstjänsterna oroar fortfarande uppgiftslämnarna i S:t Michelsregionen. Utsikterna för utvecklande av näringslivet bedöms vara små utanför S:t Michelsregionen. Också inom S:t Michelsregionen antas problemen öka.

KORJAUSSIVU

Puuttuvat kuviot sivulle 51.

Figurerna som saknads på sidan 51.

Norra Savolax

Utvecklingen i framtiden

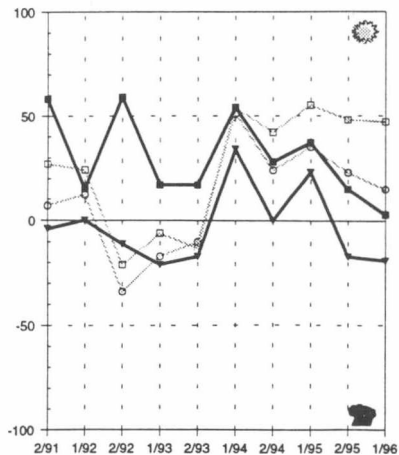

landskapen

central orter m. omnejd

övriga kommuner

heia landet

central orter m. omnejd

övriga kommuner

Norra Karelen

Utvecklingen i framtiden

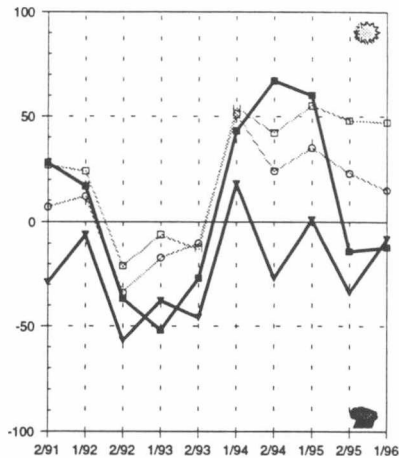

landskapen

central orter m. omnejd

övriga kommuner

heia landet

central orter m. omnejd

övriga kommuner

Norra Savolax

De allmänna utvecklingsutsikterna i Norra Savolax är vid sidan av Södra Savolax de dystraste i hela landet. Finansieringsläget i kommunerna bedöms vara väldigt svårt; utsikterna är sämst i landet. Nästan en femtedel av uppgiftslämnarna i kommunerna i Kuopio-regionen bedömde att skatteöret höjs nästa år. År 1998 ökar höjningskraven i hela landskapet. Inom Kuopio-regionen ökar kommunernas inkomster åren 1996–1997, men i de övriga kommunerna minskar inkomsterna under båda åren. I Kuopio-regionen minskar kommunernas skuldupptagning betydligt i år, men nästa år ökar skuldbördan i flera kommuner inom regionen. Också i de övriga kommunerna ökar skuldupptagningen. Sysselsättningsutvecklingen är i år svag i hela landskapet, men nästa år antas arbetslösheten minska i Kuopio-regionen. Investeringarna väntas inte ta fart ännu i år, men enligt uppskattningarna korrigeras läget år 1997. Inom Kuopio-regionen bedöms investeringarna i bostadsbyggande, industri samt handel och tjänster öka. I de övriga kommunerna är utsikterna sämre. Utsikterna för det kommunala samarbetet är bättre än i höstas. I kommunerna i Norra Savolax bedöms samarbetet mellan de ekonomiska regionerna öka och även kontakterna med näringslivet betonas i hela landskapet. Social- och hälsovårdstjänsterna är förknippade med problem framför allt i Kuopio-regionen. Utsikterna för utvecklande av näringslivet är sämst i landet. EU-medlemskapet antas emellertid ha en positiv inverkan på näringslivet under de närmaste åren. Framför allt inom Kuopio-regionen är inställningen till Finlands medlemskap i EU positiv.

Norra Karelen

De allmänna utvecklingsutsikterna i Norra Karelen hör till de dystraste i landet. Finansieringsläget i kommunerna är svagt, även om utsikterna i Joensuu-regionen är något bättre än i höstas. Inom Joensuu-regionen är kraven på att höja skatteöret större än i de övriga kommunerna; en tredjedel av uppgiftslämnarna uppskattade att skatteöret höjs år 1998. Utanför Joensuu-regionen minskar kommunernas inkomster i år och nästa år. Kommunernas skulder väntas minska i hela landskapet under åren 1996–1997. Minskningen är snabbare i Joensuu-regionen än i de övriga kommunerna. Enligt uppskattningarna ökar arbetslösheten i år, men år 1997 blir utvecklingen bättre. Investeringarna är små och utsikterna för att utveckla näringslivet är fortfarande väldigt svaga. Svårigheterna inom skolväsendet ökar i hela landskapet. I kommunerna i Norra Karelen är inställningen till EU-medlemskapet positiv. Enligt bedömningarna är nyttan av medlemskapet störst i fråga om utvecklandet av näringslivet.

Mellersta Finland

Utvecklingen i Jyväskyläregionen bedöms vara positiv också under den närmaste framtiden. I de övriga kommunerna är utsikterna sämre. Finansieringsläget i kommunerna är fortfarande svårt i hela landskapet. Kraven på höjning av skatteöret ökar år 1998. Inom Jyväskyläregionen ökar kommunernas inkomster i år och nästa år, men förväntningarna är mindre än i höstas. De övriga kommunernas inkomster minskar nästa år. Kommunerna minskar sina skulder i år och nästa år. Arbetslösheten väntas avta under åren 1996–1997, det senare året något snabbare. Investeringarna väntas i år och nästa år öka enbart inom bostadsbyggandet. Det kommunala samarbetet löper väl i hela landskapet. Inom Jyväskyläregionen bereder läget inom åldringsvården och dagvården mera oro än tidigare. Utsikterna för utvecklande av näringslivet är bättre än tidigare i Jyväskyläregionen, men i de övriga kommunerna bedöms svårigheterna öka. Inom Jyväskyläregionen är EU-medlemskapet enligt uppskattningarna till nytta för den egna kommunens verksamhet och även för utvecklandet av näringslivet.

Utvecklingen i framtiden



Utvecklingen i framtiden



Utvecklingen i framtiden

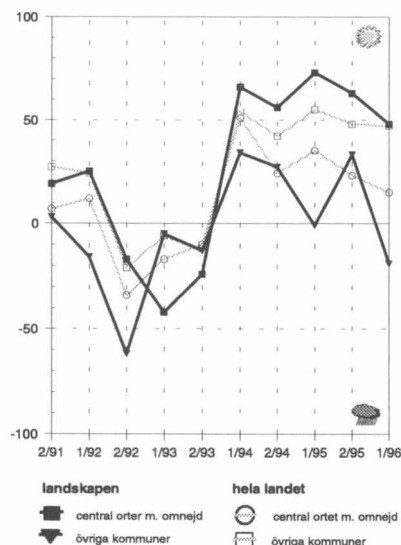

Utvecklingen i framtiden

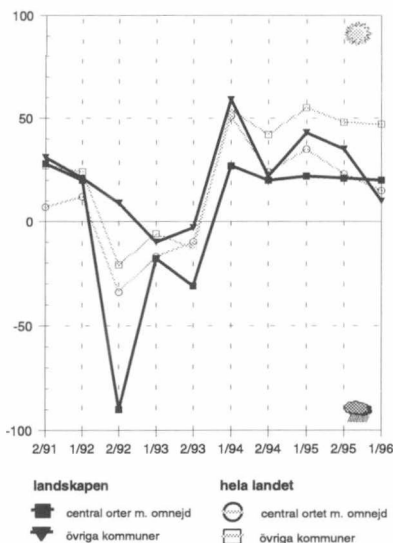

Södra Österbotten

De allmänna utvecklingsutsikterna i Södra Österbotten är väldigt goda. Finansieringsläget i kommunerna är emellertid svårt och över hälften av uppgiftslämnarna bedömde att svårigheterna ökar under den närmaste framtiden. Utsikterna för samarbete kommunerna emellan är fortfarande goda i hela landskapet. Läget inom social- och hälsovården bedöms vara mycket gott i hela landskapet. Utsikterna för utvecklande av näringslivet bedöms vara sämre än i fjol. Kraven på skatteöreshöjning ökar år 1998 speciellt i Seinäjokiregionen. År 1997 antas kommunernas inkomster minska i hela landskapet. Kommunernas skulder minskar år 1996 i hela landskapet, men nästa år ökar skuldupptagningen i Seinäjokiregionen. Arbetslösheten avtar nästa år inom Seinäjokiregionen. Utanför regionen minskar investeringarna i år. Däremot ökar investeringarna i industri och bostadsbyggande i Seinäjokiregionen. Utsikterna för år 1997 är liknande. I Södra Österbotten förhåller man sig tvivlande till effekterna av EU-medlemskapet. Enligt uppskattningarna försvårar medlemskapet speciellt utvecklandet av näringslivet.

Utvecklingen i framtiden

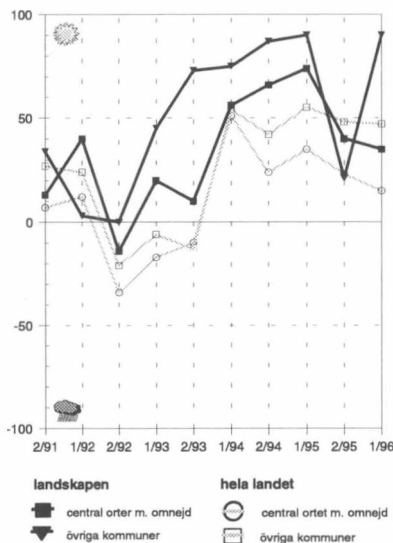

Vasa Kustregion

De allmänna utvecklingsutsikterna i Vasa kustregion är ljusast i hela landet. Utanför Vasaregionen har förväntningarna ökat betydligt sedan hösten. Finansieringsläget i kommunerna i Vasaregionen är svagt, men i de övriga kommunerna är utsikterna de bästa i hela landet. Utanför Vasaregionen kommer skatteöret att vara oförändrat under de två närmaste åren. Inom Vasaregionen tror en sjättedel av uppgiftslämnarna att skatteöret höjs år 1998. Kommunernas skulder inom Vasaregionen ökar åren 1996–1997. I de övriga kommunerna minskar skulderna under båda åren. Kommunernas inkomster ökar i år i hela landskapet och utanför Vasaregionen väntas de öka också nästa år. Enligt uppskattningarna kommer sysselsättningsläget i kommunerna i Vasa kustregion att förbättras under åren 1996–1997. Utanför Vasaregionen bedöms bostadsbyggandet bli livligare i år och även investeringarna i handel och tjänster ökar märkbart. Inom Vasaregionen ökar satsningarna inom industrin. År 1997 försämras investeringsutsikterna utanför Vasaregionen. Utsikterna för utvecklande av näringslivet är svaga i hela landskapet. EU-medlemskapet antas emellertid vara till stor nytta för utvecklingen av näringslivet.

Utvecklingen i framtiden

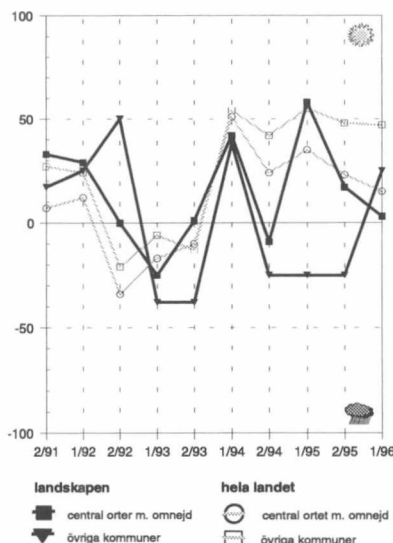

Mellersta Österbotten

Utanför Karlebyregionen är utvecklingsutsikterna ljusare än i höstas. Inom centralorten har förväntningarna blivit dystrare. Finansieringsläget i kommunerna är sämst i landet. Över 80 procent av uppgiftslämnarna bedömde att utvecklingen går mot det sämre. Kommunernas inkomster minskar nästa år i hela landskapet. I kommunerna i Karlebyregionen minskar skuldupptagningen i år och nästa år. Utanför Karlebyregionen väntas arbetslösheten avta i år och nästa år. Detta år blir bostadsbyggandet livligare i hela landskapet och i Karlebyregionen ökar också industriinvesteringarna. Nästa år försämras investeringsutvecklingen utanför Karlebyregionen. Det kommunala samarbetet löper väl inom Karlebyregionen, men i de övriga kommunerna har förhoppningarna minskat. Det internationella samarbetet blir livligare i hela landskapet. Utanför Karlebyregionen har utsikterna för utvecklande av näringslivet blivit bättre sedan hösten. I Mellersta Österbotten förhåller man sig tvivlande till EU-medlemskapet. Enligt uppskattningarna har medlemskapet mera negativa än positiva effekter på kommunens verksamhet och på utvecklingen av näringslivet. Utanför Karlebyregionen bereder dagvårdstjänsterna och äldreomsorgen större oro än tidigare. I Karlebyregionen förekommer det problem inom hälsovården.

Norra Österbotten

Inom Uleåborgsregionen är utvecklingsutsikterna fortfarande bättre än på andra håll i landskapet, även om åsikterna är något försiktigare än i höstas. Förväntningarna på det kommunala samarbetet är större än i höstas i hela landskapet. Framför allt blir samarbetet mellan de ekonomiska regionerna allt viktigare under de närmaste åren. Förutsättningarna för utvecklande av näringslivet har blivit bättre i hela landskapet. Dessutom bedöms EU-medlemskapet vara till nytta för utvecklingen av näringslivet under den närmaste framtiden. Finansieringsläget i kommunerna är fortfarande dåligt och problemen väntas öka i hela landskapet. Inkomstutvecklingen i kommunerna är sämre än i fjol; utanför Uleåborgsregionen antas kommunernas inkomster minska nästa år. Kraven på höjning av skatteöret ökar år 1998 i hela landskapet. Kommunernas skulder ökar åren 1996–1997 i Uleåborgsregionen. Sysselsättningsutvecklingen i landskapet har försämrats något sedan hösten. Investeringarna väntas inte bli livligare i år eller nästa år.

Utvecklingen i framtiden

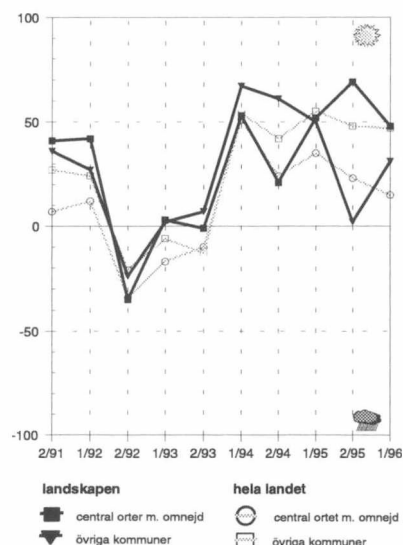

Kajanaland

Inom Kajanaregionen uppskattade nästan alla uppgiftslämnare att utvecklingen i den egna kommunen blir bättre under de närmaste åren. I de övriga kommunerna är utsikterna betydligt sämre. Utanför Kajanaregionen har finansieringsutsikterna försämrats sedan hösten. Skatteöret i kommunerna i Kajanaland är oförändrat nästa år, men höjningskraven ökar år 1998. Inkomstutvecklingen i kommunerna blir sämre än i fjol. Kommunernas skuldupptagning minskar i år i hela landskapet, men inom Kajanaregionen ökar skulden år 1997. Arbetslösheten avtar i Kajanaregionen under detta och nästa år och bostadsbyggandet väntas bli livligare. Industriinvesteringarna ökar nästa år i hela landskapet. Inom Kajanaregionen antas också satsningarna inom lantbruket öka. Svårigheterna inom social- och hälsovårdstjänsterna väntas öka i hela landskapet. Utanför Kajanaregionen är förutsättningarna för utvecklande av näringslivet fortfarande små. Å andra sidan antas EU-medlemskapet underlätta situationen.

Utvecklingen i framtiden

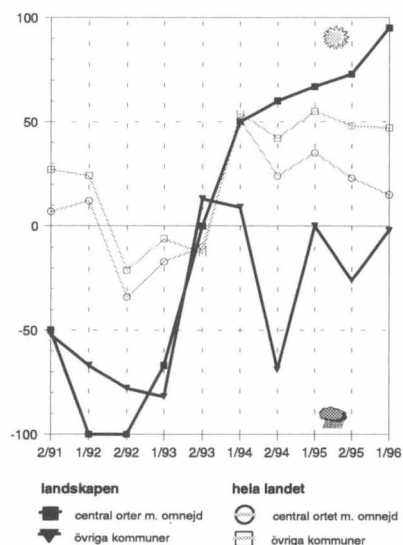

Lappland

De allmänna utvecklingsutsikterna i Lappland är fortfarande ljusa. Det kommunala samarbetet löper väl inom centralorterna, men i de övriga kommunerna är förväntningarna de sämsta i hela landet. Inom centralorterna betonas framför allt vikten av samarbete mellan de ekonomiska regionerna och mellan landskapen. Möjligheterna att utveckla näringslivet har sedan hösten försämrats i hela landskapet. EU-medlemskapet väntas emellertid påverka också näringslivet i positiv riktning. Finansieringsläget i kommunerna är fortfarande svårt. Kraven på höjning av skatteöret ökar år 1998 i hela landskapet. Ökningen av kommunernas inkomster avtar i år och nästa år antas inkomsterna minska i hela landskapet. Kommunernas skuldupptagning minskar utanför centralorterna, men inom centralorterna väntas skulden öka år 1997. Arbetslösheten inom centralorterna minskar i år och nästa år bedöms sysselsättningsläget förbättras långsamt i hela landskapet. Investeringarna ökar snabbast inom industrin och bostadsbyggandet blir nästa år livligare i hela landskapet.

Utvecklingen i framtiden

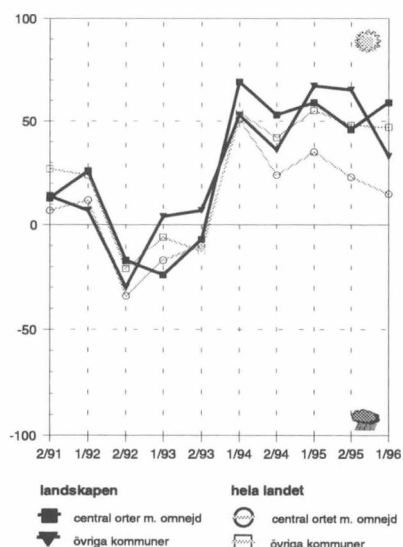

Utvecklingen i framtiden

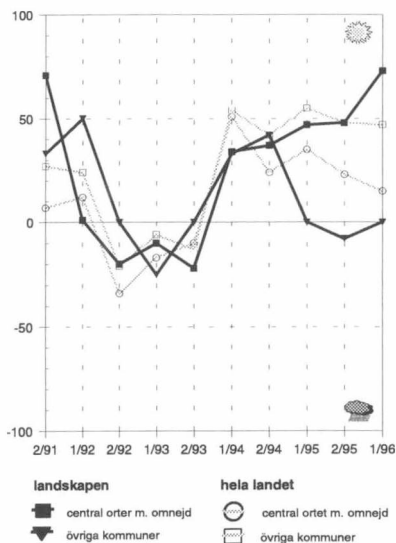

Åland

Inom Mariehamnsregionen är utvecklingsutsikterna bättre än i höstas, men i de övriga kommunerna är förväntningarna sämre. Finansieringsläget i kommunerna i Mariehamnsregionen är bland de bästa i hela landet. Utanför Mariehamnsregionen bedöms samarbetet kommunerna emellan löpa sämre än tidigare. Inom Mariehamnsregionen är förutsättningarna för utvecklande av näringslivet små, men i de övriga kommunerna har läget förbättrats sedan hösten. Utanför Mariehamnsregionen har utsikterna inom hälsovården och åldringsvården försämrats jämfört med i fjol. Inställningen till EU-medlemskapet är negativ i hela landskapet. Framför allt utanför Mariehamnsregionen uppskattas medlemskapet påverka kommunens verksamhet i negativ riktning, och framför allt skada utvecklingen av näringslivet. Kraven på höjning av skatteöret är störst i kommunerna inom den centrala regionen. Kommunernas inkomster är oförändrade i år. År 1997 minskar inkomsterna i kommunerna i Mariehamnsregionen, medan inkomsterna i de övriga kommunerna väntas öka en aning. Inom Mariehamnsregionen ökar arbetslösheten i år och nästa år. Investeringarna väntas inte öka nämnvärt under detta år. Nästa år väntas de öka speciellt inom Mariehamnsregionen, där investeringarna inom industrin och bostadsbyggandet antas öka.

ALUEJAKO

Maakunnat	
1 = keskusaluekunnat	
2 = muut kunnat	
Koko maa	
1 = SUURET KESKUKSET	
2 = TEOLLISUUSKESKUKSET	
3 = ESIKAUPUNKIKUNNAT	
4 = MAASEUTUKESKUKSET	
5 = TEOLLISTUNEET MAA- SEUTUKUNNAT	
6 = MAASEUDUN PENDELIKUNNAT	
7 = ALKUTUOTANTOKUNNAT	

Uusimaa**KUNTA**

ARTJÄRVI	2	7
ASKOLA	2	6
ESPOO	1	3
HANKO	2	2
HELSINKI	1	1
HYVINKÄÄ	1	2
INKOO	2	6
JÄRVENPÄÄ	1	3
KARJAA	2	2
KARJALOHJA	2	7
KARKKILA	2	2
KAUNIAINEN	1	3
KERAVALA	1	3
KIRKKONUMMI	1	3
LAPINJÄRVI	2	7
LILJENDAL	2	7
LOHJA	2	2
LOHJAN KUNTA	2	3
LOVIISA	2	2
MYRSKYLÄ	2	7
MÄNTSÄLÄ	2	4
NUMMI-PUSULA	2	7
NURMIJÄRVI	1	3
ORIMATTILA	2	4
PERNAJA	2	6
POHJA	2	5
PORNAINEN	2	6
PORVOO	2	2
PORVOON MLK	2	6
PUKKILA	2	7
RUOTSINPYHTÄÄ	2	6
SAMMATTI	2	6
SIPOO	1	6
SIUNTIO	2	3
TAMMISAARI	2	2
TUUSULA	1	3
VANTAA	1	3
VIHTI	1	3

Varsinais-Suomi

ALASTARO	2	7
ASKAINEN	1	6
AURA	2	6
DRAGSFJÄRD	2	5
HALIKKO	2	6
HOUTSKARI	2	7
INIÖ	2	7
KAARINA	1	3
KARINAINEN	2	5
KEMIO	2	5
KIIKALA	2	7
KISKO	2	7
KORPPOO	2	5
KOSKI TL	1	7
KUSTAVI	2	7
KUUSJOKI	2	7
LAITILA	2	4
LEMU	1	6
Lieto	1	3
LOIMAA	2	2
LOIMAAN KUNTA	2	7
MARTTILA	1	7
MASKU	1	6
MELLILÄ	2	7
MERIMASKU	1	6
MIEGINEN	2	6
MUURLA	2	6
MYNAMÄKI	2	5
NAANTALI	1	3
NAUVU	2	7
NOUSIAINEN	1	6
ORIPÄÄ	2	7
PAIMIO	2	5
PARAINEN	2	2
PERNIÖ	2	5
PERTTELI	2	6
PIIKKIÖ	1	3
PYHÄRANTA	2	3
PÖYTÄ	2	7
RAISIO	1	3
RUSKO	1	3
RYMÄTTYLÄ	1	7
SALO	2	2
SÄVVO	2	7
SOMERO	2	7
SUOMUSJÄRVI	2	7

SÄRKISALO	2	5
TAIVASSALO	2	7
TARVASJOKI	1	6
TURKU	1	1
UUSIKAUPUNKI	2	2
VAHTO	1	6
VEHMAA	2	7
VELKUA	1	7
VÄSTANFJÄRD	2	7
YLÄNE	2	7

Ahvenanmaa

BRÄNDÖ	2	7
ECKERÖ	1	6
FINSTRÖM	1	6
FÖGLÖ	2	7
GETA	1	7
HAMMARLAND	1	6
JOMALA	1	6
KUMLINGE	2	7
KÖKAR	2	6
LEMLAND	1	6
LUMPARLAND	1	6
MAARIANHAMINA	1	1
SALTVIK	1	6
SOTTUNGA	2	7
SUND	1	6
VÄRDÖ	2	6

Satakunta

EURA	2	5
EURAJOKE	2	6
HARJAVALTA	1	2
HONKAJOKE	2	7
HUITTINEN	2	4
JÄMIJÄRVI	2	7
KANKAANPÄÄ	2	4
KARVIA	2	7
KIUKAINEN	2	5
KODISJOKI	2	6
KOKEMÄKI	2	4
KULLAA	1	6
KÖYLÖ	2	6
LAPPI	2	5
LAVIA	2	7
LUVIA	1	6
MERIKARVIA	2	5
NAKKILA	1	6
NOORMARKKU	1	6
POMARKKU	1	5
PORI	1	1
PUNKALAUDUN	2	7
RAUMA	2	2
SIKAINEN	2	7
SÄKYLÄ	2	5
ULVILA	1	3
VAMPULA	2	7

Häme

FORSSA	2	2
HATTULA	1	6
HAUHO	1	7
HAUSJÄRVI	2	6
HUMPPILA	2	7
HÄMEENLINNA	1	1
JANAKKALA	1	5
JOKIOINEN	2	6
KALVOLA	1	5
LAMMI	2	7
LOPPI	2	7
RENKO	1	6
RIIHIMÄKI	2	2
TAMMELA	2	6
TUULOS	2	7
YPÄJÄ	2	7

Pirkanmaa

HÄMEENKYRÖ	2	4
IKKAALINEN	2	7
JUUPAJOKI	2	5
KANGASALA	1	3
KIINIÖ	2	7
KIIKOINEN	2	7
KUHMALAHTI	1	7
KUOREVESI	2	5
KURU	1	7
KYLMÄKOSKI	2	7
LEMPÄLÄ	1	3
LJUIOINEN	2	7
LÄNGELMÄKI	2	7
MOUHJÄRVI	2	7
MÄNTTÄ	2	2
NOKIA	1	2
ORIVESI	2	4
PARKANO	2	4
PIRKKALA	1	3
PÄLKÄNE	2	5
RUOVESI	2	7
SAHALAHTI	1	5
SUODENNIEMI	2	7
TAMPERE	1	1
TOIJALA	2	2
URJALA	2	7

VALKEAKOSKI	2	2
VAMMALA	2	4
VESILAHTI	1	7
VIALA	2	3
VILJAKKALA	2	6
VILPPULA	2	5
VIRRAT	2	4
YLOJÄRVI	1	3
ÄETSÄ	2	5

Päijät-Häme

ASIKKALA	2	5
HARTOLA	2	7
HEINOLA	2	2
HEINOLAN MLK	2	6
HÖLÖLA	1	3
HÄMEENKOSKI	1	7
KÄRKÖLÄ	1	5
LAHTI	1	1
NASTOLA	1	5
PADASJOKI	2	5
SYSMÄ	2	7

Kymenlaakso

ANJALANKOSKI	2	4
ELIMÄKI	1	7
HAMINA	2	2
IITTI	1	4
JAALA	1	7
KOTKA	1	1
KOUVOLA	1	1
KUUSANKOSKI	1	2
MIEHIKKÄLÄ	2	7
PYHTÄÄ	1	6
VALKEALA	1	6
VEHKALAHTI	2	6
VIROLAHTI	2	7

Etelä-Karjala

IMATRA	2	2
JOUTSENO	2	5
LAPPEENRANTA	1	1
LEMI	2	6
LUUMÄKI	2	7
PARIKKALA	2	7
RAUTAJÄRVI	2	5
RUOKOLAHTI	2	6
SAARI	2	7
SAVITAIPALE	2	7
SUOMENNIEMI	2	7
TAIPALSAARI	1	6
UUKUNIEMI	2	7
YLÄMAA	1	7

Etelä-Savo

ANTTOLA	1	7
ENONKOSKI	2	7
HAUKIVUORI	2	7
HEINÄVESI	2	7
HIRENSALMI	1	7
JOROINEN	2	7
JUVA	2	4
JÄPPIÄ	2	7
KANGASLAMPI	2	6
KANGASNIEMI	2	7
KERIMÄKI	2	7
MIKKELI	1	1
MIKKELIN MLK	1	6
MÄNTYHARJU	2	7
PERTUNMAA	2	7
PIEKSAMÄEN MLK	2	6
PIEKSAMÄKI	2	2
PUNKAHARJU	2	7
PUUMALA	2	7
RANTASALMI	2	7
RISTIINA	1	7
SAVONLINNA	2	2
SAVONRANTA	2	7
SULKAVA	2	7
VIRTASALMI	2	7

Pohjois-Savo

IISALMI	2	4
JUANKOSKI	2	7
KAAVI	2	7
KARTTULA	2	7
KEITELE	2	7
KIURUVESI	2	4
KUOPIO	1	1
LAPINLAHTI	2	7
LEPPÄVIRTA	2	7
MAANINKA	1	7
NILSIÄ	2	7
PIELAVESI	2	7
RAUTALAMPI	2	7
RAUTAVAARA	2	7
SIILINJÄRVI	1	5
SONKAJÄRVI	2	7
SUONENJOKI	2	4
TERVO	2	7
TUUSNIEMI	2	7
VARKAUS	2	2

VARPAISJÄRVI	2	7
VEHMERSALMI	1	7
VESANTO	2	7
VIEREMÄ	2	7

Pohjois-Karjala

ENO	2	5
ILOMANTSI	2	7
JOENSUU	1	1
JUUJA	2	7
KESÄLAHTI	2	7
KIIHTELYSVAARA	1	7
KITEE	2	4
KONTIOLAHTI	1	6
LIEKSA	2	4
LIPERI	1	7
NURMES	2	4
OUTOKUMPU	2	4
POLVIJÄRVI	2	7
PYHÄSELKÄ	1	6
RAÄKKYLÄ	2	7
TOHMAJÄRVI	2	7
TUJPOVAARA	2	7
VALTIMO	2	7
VÄRTSILÄ	2	7

Keski-Suomi

HANKASALMI	2	7
JOUTSA	2	7
JYVÄSKYLÄ	1	1
JYVÄSKYLÄN MLK	1	3
JÄMSÄ	2	4
JÄMSÄNKOSKI	2	5
KANNONKOSKI	2	7
KARSTULA	2	7
KEURUU	2	4
KINNULA	2	7
KIVIJÄRVI	2	7
KONNEVESI	2	7
KORPILAHTI	1	7
KUHMOINEN	2	7
KYYJÄRVI	2	7
LAUKAA	1	5
LEIVONMÄKI	2	7
LUHANKA	2	7
MULTIA	2	7
MUURAME	1	3
PETÄJÄVESI	1	7
PIHTIPUDAS	2	7
PYLKÖNMÄKI	2	7
SAARIJÄRVI	2	4
SUMIAINEN	2	4
SUOLAHTI	2	5
TOIVAKKA	1	7
UURAINEN	1	7
VIITASAARI	2	4
ÄÄNEKOSKI	2	2

Etelä-Pohjanmaa

ALAHÄRMÄ	2	7
ALAJÄRVI	2	4
ALAVUS	2	4
EVJÄRVI	2	7
ILMAJOKI	1	5
ISOJOKI	2	7
JALASJÄRVI	2	4
JURVA	2	5
KARIJOKI	2	7
KAUHAJOKI	2	4
KAUHAVA	2	4
KORTESJÄRVI	2	7
KUORTANE	2	7
KURIKKA	2	4
LAPPAJÄRVI	2	7
LAPUA	2	4
LEHTIMÄKI	2	7
NURMO	1	6
PERÄSEINÄJOKI	1	7
SEINÄJOKI	1	1
SOINI	2	7
TEUVA	2	7
TOYSÄ	2	7
VIMPELI	2	7
YLHÄRMÄ	2	7
YLISTARO	1	7
ÄHTÄRI	2	4

Vaasan rannikkoseutu

ISOKYRÖ	2	7
KASKINEN	2	5
KORSNÄS	1	7
KRISTIINANKAUPU	2	4
KRUUNUPYY	1	7
LAIIHA	2	5
LUOTO/LARSMO	2	6
MAALAHTI	1	7
MAKSAMAA	2	7
MUSTASAARI	1	6
NÄRPIÖ	2	4
ORAVAINEN	2	7

PIETARSAAREN ML	2	7
PIETARSAARI	2	2
UUSIKAARLEPPY	2	7
VAASA	1	1
VÄHÄKYRÖ	2	6
VÖYRI/VORÄ	2	7

Keski-Pohjanmaa

HALSUA	2	7
HIMANKA	2	7
KANNUS	2	5
KAUSTINEN	2	7
KOKKOLA	1	1
KÄLVÄ	1	6
LESTIJÄRVI	2	7
LOHTAJA	1	7
PERHO	2	7
TOHOLAMPI	2	7
ULLAVA	1	7
VELTEI	2	7

Pohjois-Pohjanmaa

ALAVIESKA	2	7
HAAPAJÄRVI	2	4
HAAPAVESI	2	4
HAILUOTO	1	7
HAUKIPUDAS	1	3
II	2	6
KALAJOKI	2	4
KEMPELE	1	3
KESTILÄ	2	7
KIIMINKI	1	3
KUIVANIEMI	2	7
KUUSAMO	2	4
KARSÄIMÄKI	2	7
LIMINKA	2	5
LUMIJOKI	2	7
MERIJÄRVI	2	7
MUHOS	2	5
NIVALA	2	4
OULAINEN	2	4
OULU	1	1
OULUNSALO	1	3
PATTIJOKI	1	3
PIIPPOLA	2	7
PUDASJÄRVI	2	4
PULKKILA	2	5
PYHÄJOKI	2	6
PYHÄNTÄ		

		veroäyriä korotetaan	veroäyriä piteetään ennallaan	veroäyriä vähennetään
1.				
a)	Arvioitkaa kunnanvaltuuston päätöstä veroäyriin hinnasta vuodelle 1997:	<input type="checkbox"/>	<input type="checkbox"/>	<input type="checkbox"/>
b)	Arvioitkaa kunnanvaltuuston päätöstä veroäyriin hinnasta vuodelle 1998:	<input type="checkbox"/>	<input type="checkbox"/>	<input type="checkbox"/>
2.	Arvioitko kuntanne veroäyrimäärän kehityksen olevan	parempi	yhä hyvä	huonompi
a)	kuluvana vuonna edelliseen vuoteen verrattuna	<input type="checkbox"/>	<input type="checkbox"/>	<input type="checkbox"/>
b)	seuraavana vuonna kuluvaan vuoteen verrattuna	<input type="checkbox"/>	<input type="checkbox"/>	<input type="checkbox"/>
3.	Arvioitko kuntanne velkämäärän olevan	suurempi	yhä suuri	pienempi
a)	kuluvana vuonna edelliseen vuoteen verrattuna	<input type="checkbox"/>	<input type="checkbox"/>	<input type="checkbox"/>
b)	seuraavana vuonna kuluvaan vuoteen verrattuna	<input type="checkbox"/>	<input type="checkbox"/>	<input type="checkbox"/>
4.	Arvioitko työttömyyden kunnassanne	lisääntyvän	pysyvän	vähentyvän
a)	kuluvana vuonna edelliseen vuoteen verrattuna	<input type="checkbox"/>	<input type="checkbox"/>	<input type="checkbox"/>
b)	seuraavana vuonna kuluvaan vuoteen verrattuna	<input type="checkbox"/>	<input type="checkbox"/>	<input type="checkbox"/>
5.	Arvioitko investointien määrän kuntanne alueella olevan	suurempi	yhä suuri	pienempi
a)	kuluvana vuonna edelliseen vuoteen verrattuna	<input type="checkbox"/>	<input type="checkbox"/>	<input type="checkbox"/>
	* teollisuudessa	<input type="checkbox"/>	<input type="checkbox"/>	<input type="checkbox"/>
	* maataloudessa	<input type="checkbox"/>	<input type="checkbox"/>	<input type="checkbox"/>
	* asuntorakentamisessa	<input type="checkbox"/>	<input type="checkbox"/>	<input type="checkbox"/>
	* kaupan ja palveluiden alalla	<input type="checkbox"/>	<input type="checkbox"/>	<input type="checkbox"/>
b)	seuraavana vuonna kuluvaan vuoteen verrattuna	<input type="checkbox"/>	<input type="checkbox"/>	<input type="checkbox"/>
	* teollisuudessa	<input type="checkbox"/>	<input type="checkbox"/>	<input type="checkbox"/>
	* maataloudessa	<input type="checkbox"/>	<input type="checkbox"/>	<input type="checkbox"/>
	* asuntorakentamisessa	<input type="checkbox"/>	<input type="checkbox"/>	<input type="checkbox"/>
	* kaupan ja palveluiden alalla	<input type="checkbox"/>	<input type="checkbox"/>	<input type="checkbox"/>
6.	Arvioitko työpaikkojen määrän kunnassanne olevan	suurempi	yhä suuri	pienempi
	viiden vuoden kuluttua nykyiseen verrattuna	<input type="checkbox"/>	<input type="checkbox"/>	<input type="checkbox"/>
	* maa- ja metsätaloudessa	<input type="checkbox"/>	<input type="checkbox"/>	<input type="checkbox"/>
	* teollisuudessa	<input type="checkbox"/>	<input type="checkbox"/>	<input type="checkbox"/>
	* rakentamisessa	<input type="checkbox"/>	<input type="checkbox"/>	<input type="checkbox"/>
	* julkisissa palveluissa	<input type="checkbox"/>	<input type="checkbox"/>	<input type="checkbox"/>
	* yksityisissä palveluissa	<input type="checkbox"/>	<input type="checkbox"/>	<input type="checkbox"/>

7. Miten näette eri kunnallishallinnon tehtävien kehityvän kunnassanne seuraavan 2-3 vuoden aikana?

* rahoitus	ongelmia tulossa	ei muutoksia	ongelmat poistumassa
<input type="checkbox"/>	<input type="checkbox"/>	<input type="checkbox"/>	<input type="checkbox"/>
* kuntien yhteistyö	<input type="checkbox"/>	<input type="checkbox"/>	<input type="checkbox"/>
* päivähoitopalvelut	<input type="checkbox"/>	<input type="checkbox"/>	<input type="checkbox"/>
* vanhusten hoitopalvelut	<input type="checkbox"/>	<input type="checkbox"/>	<input type="checkbox"/>
* terveydenhoitopalvelut	<input type="checkbox"/>	<input type="checkbox"/>	<input type="checkbox"/>
* ympäristöasiat	<input type="checkbox"/>	<input type="checkbox"/>	<input type="checkbox"/>
* elinkeinoelämän kehittäminen	<input type="checkbox"/>	<input type="checkbox"/>	<input type="checkbox"/>
* kaavoitus	<input type="checkbox"/>	<input type="checkbox"/>	<input type="checkbox"/>
* kunnallistekniikka ja energianhuolto	<input type="checkbox"/>	<input type="checkbox"/>	<input type="checkbox"/>
* asuminen	<input type="checkbox"/>	<input type="checkbox"/>	<input type="checkbox"/>
* koulutus	<input type="checkbox"/>	<input type="checkbox"/>	<input type="checkbox"/>
* kulttuuri	<input type="checkbox"/>	<input type="checkbox"/>	<input type="checkbox"/>
* vapaa-aika	<input type="checkbox"/>	<input type="checkbox"/>	<input type="checkbox"/>

8. Arvioitko kuntanne yhdistetyn lähtöleveysuudessa

* seutukunnallisesti	lisääntyvän	pysyvän	vähenevän
<input type="checkbox"/>	<input type="checkbox"/>	<input type="checkbox"/>	<input type="checkbox"/>
* maakunnallisesti	<input type="checkbox"/>	<input type="checkbox"/>	<input type="checkbox"/>
* suhteessa valtionhallintoon	<input type="checkbox"/>	<input type="checkbox"/>	<input type="checkbox"/>
* suhteessa elinkeinoelämään	<input type="checkbox"/>	<input type="checkbox"/>	<input type="checkbox"/>
* kansainvälisesti	<input type="checkbox"/>	<input type="checkbox"/>	<input type="checkbox"/>

9. Arvioitko EU-jäsenyyden vaikuttavan lähitulevaisuudessa

* kuntanne toimintaan	myönteisesti	ei vaikutusta
<input type="checkbox"/>	<input type="checkbox"/>	<input type="checkbox"/>
* kuntanne elinkeinoelämän kehittymiseen	<input type="checkbox"/>	<input type="checkbox"/>

10. Arvioitko kuntanne kehityksen tulevaisuudessa

* parantuvan selvästi	<input type="checkbox"/>
* parantuvan jonkin verran	<input type="checkbox"/>
* pysyvän ennallaan	<input type="checkbox"/>
* huonontuvan jonkin verran	<input type="checkbox"/>
* huonontuvan selvästi	<input type="checkbox"/>

Postitus
2 lk kirje

PMM
Sopimus
00022/1

SVT Suomen Virallinen Tilasto
Finlands Officiella Statistik
Official Statistics of Finland

Tiedustelut – Förfrågningar – Inquiries:

Tilastokeskus
Statistikcentralen
Vesa Virtanen (90) 17 341

Sisäasiainministeriö
Inrikesministeriet
Markku Nissinen (90) 160 4522

Income and consumption
1996:6