

Tilastokatsaus
Statistisk översikt
Bulletin of Statistics

2001:III-IV

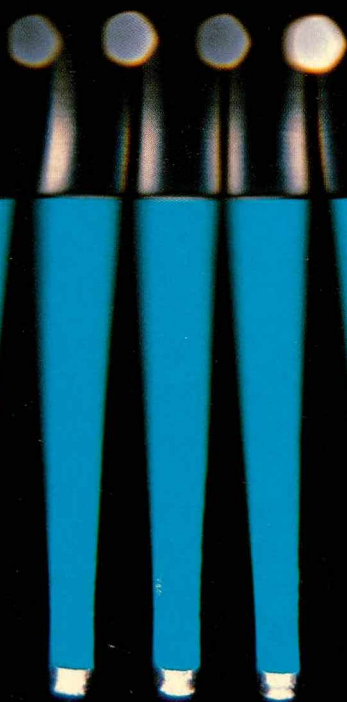

FL1

2 0 -11- 2001
2001:III-IV

Tilastokatsaus

Statistisk översikt
Bulletin of Statistics

 **Tilastokeskus**
Statistikcentralen
Statistics Finland

76. vuosikerta – Årgång 76 – Volume 76

Helsinki – Helsingfors 2001



136 006 5876

Tiedustelut – Förfrågningar – Inquiries:

Eila Laakso (09) 1734 2509

Tarja Ruuskanen (09) 1734 2544

Vaihde – Växel – Exchange (09) 17 341

Internet: eila.laakso@tilastokeskus.fi

tarja.ruuskanen@tilastokeskus.fi

Palautteet: tilastokeskus.fi/palaute

Synpunkter: www.stat.fi/synpunkt

Comments: www.stat.fi/comment

Kannen suunnittelu – Pärmlanering – Cover design:

Päivi Talonpoika-Ukkonen

*SVT Suomen virallinen tilasto
Finlands officiella statistik
Official Statistics of Finland*

Hakapaino Oy, Helsinki 2001

© 2001 Tilastokeskus

Tietoja lainattaessa lähteenä on mainittava Tilastokeskus.

Uppgifterna får lånas med uppgivande av Statistikcentralen som källa.

Quoting is encouraged provided Statistics Finland is acknowledged as the source.

Väestö	Sivu
1. Väkiluku	7
2. Väestömuutokset	7
3. Väestömuutokset maakunnittain	8

Teollisuus	
4. Tuotetilasto	10
5. Teollisuuden suhdannebarometri	15
6. Teollisuusyritysten liikevaihto- ja palkkasumma- indeksit (1995 = 100)	16
7. Teollisuustuotannon volyyymi-indeksi (1995 = 100)	17

Rakentaminen	
8. Talonrakentaminen	22
9. Asuntotuotanto	24
10. Rakennusyritysten liikevaihto- ja palkkasumma- indeksit (1995 = 100)	25

Kauppa ja palvelut	
11. Kaupanalan yritysten palkkasummaindeksi (1995 = 100)	25
12. Kaupan myynti	26
13. Ulkomaankauppa	30
14. Palvelualan yritysten (pl. kauppa) liikevaihto- ja palkkasummaindeksit (1995 = 100)	32

Liikenne	
15. Ulkomainen merenkulku	33
16. Moottoriajoneuvot	34
17. Tieliikenteen tavarankuljetussuoritteet	35
18. Rautatieliikenne	36
19. Lentoliikenne, kotimaiset yhtiöt	36
20. Tieliikenneonnettomuudet	37
21. Postiliikenne	38
22. Matkailu	38

Rahoitusmarkkinat	
23. Suomen markan kurssit	39
24. Euron muutokurssit	39
25. Rahalaitosten ottolainaus	40
26. Rahalaitosten antolainaus	42
27. Keskeisiä korkoja	44
28. Suomen Pankin tase	45
29. HEX-osakeindeksi (28.12.1990 = 1 000)	46
30. Maksutase	47
31. Valtion takaukset	48

Kansantalous	
32. Bruttokansantuote ja nettokansantuote	49
33. Bruttokansantuote toimialoitain	50
34. Bruttokansantuote asukasta kohti	51
35. Julkisten menojen hintaindeksit (1995 = 100)	51
36. Kokonaistuotannon kuukausikuvaaja	51
37. Kuluttajabarometri	52

Valtionalous	
38. Valtionalouden kassatulot	53
39. Valtionalouden kassamenot	56
40. Valtionalouden rahoitusasema	59
41. Valtionvelka	60

Befolkning	Sida
1. Folkmängd	7
2. Befolkningsförändringar	7
3. Befolkningsförändringar landskapsvis	8

Industri	
4. Produktstatistik	10
5. Industrins konjunkturbarometer	15
6. Omsättnings- och lönesummaindex för industri- företag (1995 = 100)	16
7. Volymindex för industriproduktionen (1995 = 100)	17

Byggverksamhet	
8. Husbyggnad	22
9. Bostadsproduktion	24
10. Omsättnings- och lönesummaindex för byggnads- företag (1995 = 100)	25

Handel och tjänster	
11. Lönesummaindex för företag inom handels- branschen (1995 = 100)	25
12. Handels försäljning	26
13. Utrikeshandel	30
14. Omsättnings- och lönesummaindex för tjänste- företag (exkl. handel) (1995 = 100)	32

Samfärdsel	
15. Sjöfarten mellan Finland och utlandet	33
16. Motorfordon	34
17. Varutransportprestationer inom vägtrafik	35
18. Järnvägstrafik	36
19. Flygtrafik, inhemska flygbolag	36
20. Vägtrafikolyckor	37
21. Posttrafik	38
22. Turism	38

Finansmarknaden	
23. Markkurser	39
24. Omräkningskurser för euron	39
25. Penninginstitutens inlåning	40
26. Penninginstitutens utlåning	42
27. Viktiga räntor	44
28. Finlands Banks balansräkning	45
29. HEX-aktieindex (28.12.1990 = 1 000)	46
30. Betalningsbalansen	47
31. Statsgarantier	48

Samhällsekonomi	
32. Bruttonationalprodukt och nettonationalinkomst	49
33. Bruttonationalprodukt efter näringsgren	50
34. Bruttonationalprodukt per invånare	51
35. Prisindex för offentliga utgifter (1995 = 100)	51
36. Månadsgraf över totalproduktionen	51
37. Konsumentbarometern	52

Statsfinanser	
38. Kassainkomster inom statsekonomi	53
39. Kassautgifter inom statsekonomi	56
40. Statsekonomins finansieringsställning	59
41. Statsskulden	60

Hinnat	Sivu	Priser	Sida
42. Indeksilukujen vuosimuutoksia	62	42. Förändringar på årsnivå i indextalen	62
43. Rakennuskustannusindeksi	63	43. Byggnadskostnadsindex	63
44. Maarakennuskustannusindeksi (1995 = 100)	64	44. Jordbyggnadskostnadsindex (1995 = 100).	64
45. Maarakennusalan ja metsäalan konekustannus- indeksit (1995 = 100)	64	45. Kostnadsindex för anläggnings och skogsmaskiner (1995 = 100)	64
46. Liikenteen kustannusindeksejä	65	46. Kostnadsindex för trafik	65
47. Kiinteistön ylläpidon kustannusindeksi (1995 = 100)	66	47. Kostnadsindex för fastighetsunderhåll (1995 = 100)	66
48. Maatalouden hintaindeksijä (1995 = 100)	67	48. Prisindex för lantbruk (1995 = 100)	67
49. Kuluttajahintaindeksi (hyödykeryhmittäin) (1995 = 100)	68	49. Konsumentprisindex (efter varugrupp) (1995 = 100)	68
50. Kuluttajahintaindeksi (alueittain) (1995 = 100) ja elinkustannusindeksi (1951:10 = 100)	69	50. Konsumentprisindex (efter region) (1995 = 100) och levnadskostnadsindex (1951:10 = 100)	69
51. Tukkuhintaindeksi (1995 = 100)	70	51. Partiprisindex (1995 = 100).	70
52. Kotimarkkinoiden perushintaindeksi (1995 = 100)	73	52. Basprisindex för hemmamarknadsvoror (1995 = 100)	73
53. Teollisuuden tuottajahintaindeksi (1995 = 100)	77	53. Producentprisindex för industrin (1995 = 100).	77
54. Tuontihintaindeksi (1995 = 100)	80	54. Importprisindex (1995 = 100)	80
55. Vientihintaindeksi (1995 = 100)	83	55. Exportprisindex (1995 = 100).	83
56. Tukkuhintaindeksi (1949 = 100)	85	56. Partiprisindex (1949 = 100).	85
57. Tuotannon hintaindeksi (1949 = 100)	88	57. Produktionsprisindex (1949 = 100)	88
58. Tuonnin hintaindeksi (cif, 1949 = 100)	91	58. Importprisindex (cif, 1949 = 100)	91
59. Viennin hintaindeksi (fob, 1949 = 100)	92	59. Exportprisindex (fob, 1949 = 100)	92
60. Asuntojen hinnat	93	60. Bostadspriser	93
61. Elintarvikkeiden vähittäishintoja	94	61. Minutpriser på livsmedel	94
Palkat		Löner	
62. Palkansaajien ansiotasoindeksi	96	62. Löntagarnas förtjänstnivåindex	96
63. Työntekijöiden tuntiansiot	98	63. Arbetstagarnas timförtjänst.	98
64. Työvoimakustannusindeksi (1996 = 100)	99	64. Arbetskraftskostnadsindex (1996 = 100)	99
Työelämä		Arbetslivet	
65. Työllisyys	100	65. Sysselsättning	100
66. Työttömyys	102	66. Arbetslöshet	102
67. Työttömyysaste maakunnittain	103	67. Arbetslöshetstal landskapsvis	103
68. Työnvälitys	104	68. Arbetsförmedling	104
69. Tehdyt työtunnit toimialoitain	106	69. Utförda arbetstimmar efter näringsgren	106
70. Palkansaajien erilaiset työsuhteet	107	70. Löntagarnas olika anställningsförhållanden	107
71. Palkansaajat työnantajasektorin mukaan toimi- aloittain	108	71. Löntagare näringsgrensvis efter arbetsgivar- sektor	108
Oikeus		Rättsväsen	
72. Vireillepannut konkurssit	109	72. Anhängiggjorda konkurser	109
73. Poliisin tietoon tulleet rikokset, päihtymyksen takia säilöönötetut ja pysäköintivirheet	110	73. Brott som kommit till polisens kännedom, berusade som tagits i förvar och parkeringsfel	110
Trendit/kausitasoitettut sarjat	112	Trender/säsongrensade serier	112
Ulkomaat		Utlandet	
74. Bruttokansantuote (1995 = 100)	119	74. Bruttonationalprodukten (1995 = 100).	119
75. Teollisuustuotannon määrä (1995 = 100)	120	75. Industriproduktionens volym (1995 = 100)	120
76. Teollisuustyöntekijöiden tuntiansiot (1995 = 100).	121	76. Timinkomster inom tillverkningsindustrin (1995 = 100).	121
77. Työttömyysaste	122	77. Arbetslöshetstal	122
78. Kauppatase	123	78. Handelsbalansen	123
79. Lyhytaikaiset markkinakorot	124	79. Kortfristiga marknadsräntor	124
80. Pitkäaikaiset markkinakorot	125	80. Långfristiga marknadsräntor	125
81. Kuluttajahintaindeksi (1995 = 100).	126	81. Konsumentprisindex (1995 = 100)	126
82. Inflaatio	127	82. Inflation	127
Huomautuksia	128	Tabellanmärkningar	133
Rahanarvonkertoimet	145	Koefficienter för penningvärdet	145

Contents

Population	Page	Population	Page
1. Population	7	43. Building cost index	63
2. Vital statistics	7	44. Cost index for civil engineering works (1995 = 100)	64
3. Vital statistics by region	8	45. Cost indices for earth movers and forest machinery (1995 = 100)	64
Industry		46. Cost indices for traffic	65
4. Product statistics	10	47. Cost index for real estate maintenance (1995 = 100)	66
5. Business tendency survey	15	48. Price indices for agriculture (1995 = 100)	67
6. Turnover and wage bill indices for industrial enterprises (1995 = 100)	16	49. Consumer price index (by group of goods and services) (1995 = 100)	68
7. Volume index of industrial output (1995 = 100)	17	50. Consumer price index (by region) (1995 = 100) and cost-of-living index (1951:10 = 100)	69
Construction		51. Wholesale price index (1995 = 100)	70
8. Building construction	22	52. Basic price index for domestic supply (1995 = 100)	73
9. Housing construction	24	53. Producer price index, home sales (1995 = 100)	77
10. Turnover and wage bill indices for construction enterprises (1995 = 100)	25	54. Import price index (1995 = 100)	80
Trade and services		55. Export price index (1995 = 100)	83
11. Wage bill index for trade enterprises (1995 = 100)	25	56. Wholesale price index (1949 = 100)	85
12. Wholesale and retail trade sales	26	57. Production price index (1949 = 100)	88
13. Foreign trade	30	58. Import price index (cif) (1949 = 100)	91
14. Turnover and wage bill indices for service sector enterprises (excl. trade) (1995 = 100)	32	59. Export price index (fob) (1949 = 100)	92
Transport		60. Housing prices	93
15. Foreign shipping	33	61. Retail prices of food products	94
16. Motor vehicles	34	Wages and salaries	
17. Ton kilometrage of road transport of goods	35	62. Index of wage and salary earnings	96
18. Railway traffic	36	63. Hourly earnings of wage earners	98
19. Air traffic, Finnish air carriers	36	64. Labour cost index (1996 = 100)	99
20. Road traffic accidents	37	Working life	
21. Posts	38	65. Labour force participation and employment	100
22. Tourism	38	66. Unemployment	102
Financial markets		67. Unemployment rate by region	103
23. Markka exchange rates	39	68. Employment service	104
24. Euro conversion rates	39	69. Hours worked by branch of industry	106
25. Deposits in financial institutions	40	70. Different types of employment relationships	107
26. Advances by financial institutions	42	71. Employees by employer sector and industry	108
27. Key interest rates	44	Justice	
28. Bank of Finland's balance sheet	45	72. Bankruptcy proceedings instituted	109
29. HEX share index (28.12.1990 = 1 000)	46	73. Offences recorded by the police; intoxicated persons taken into custody; parking offences	110
30. Balance of payments	47	Trends/seasonally adjusted series	112
31. State guarantees	48	International	
National accounts		74. Gross domestic product (1995 = 100)	119
32. Gross domestic product and net national income	49	75. Volume of industrial output (1995 = 100)	120
33. Gross domestic product by branch of industry	50	76. Hourly earnings (manufacturing) (1995 = 100)	121
34. Gross domestic product per capita	51	77. Unemployment rates	122
35. Price indices for public expenditure (1995 = 100)	51	78. Trade balance	123
36. Monthly indicator of total output	51	79. Short-term interest rates	124
37. Consumer survey	52	80. Long-term interest rates	125
Central government finance		81. Consumer price index (1995 = 100)	126
38. Central government cash revenue	53	82. Inflation	127
39. Central government cash expenditure	56	Notes	139
40. Central government financial standing	59	Money value coefficients	145
41. Central government debt	60		
Prices			
42. Year-on-year changes in index numbers	62		

Symbolit — Symboler — Symbols

»	Toisto Uppreppning <i>Repetition</i>
-	Ei yhtään Värdet noll <i>Magnitude nil</i>
..	Tietoa ei ole saatu tai se on liian epävarma esitettäväksi Uppgift ej tillgänglig eller alltför osäker för att anges <i>Data not available or too uncertain for presentation</i>
.	Tieto epälooginen esitettäväksi Uppgift kan inte förekomma <i>Category not applicable</i>
*	Ennakkotieto Preliminär uppgift <i>Preliminary data</i>
◆	Korjattu luku (vuositiedoissa) Korrigerat tal (i årsuppgifter) <i>Corrected figure (in annual figures)</i>
.J.	Miinus Minus <i>Minus</i>
+	Jakomerkki Divisionstecken <i>Division</i>
M	Miehet Män <i>Males</i>
N	Naiset Kvinnor <i>Females</i>
MS	Molemmat sukupuolet Båda könen <i>Both sexes</i>

Vaaka- tai pystysuora viiva, joka katkaisee aikasarjan, osoittaa, että viivan eri puolilla olevat tiedot eivät ole täysin verrannollisia – En horisontal eller vertikal linje, som avskär en tidsserie, markerar att uppgifterna på ömse sidor om linjen inte är fullt jämförbara – *A horizontal or vertical line drawn across a time series shows substantial breaks in the homogeneity of a series.*

TK	Tilastokeskus
SC	Statistikcentralen
SF	Statistics Finland
EU	Euroopan unioni Europeiska unionen <i>European Union</i>
TOL	Toimialaluokitus
NI	Näringsgrensindelningen
SIC	<i>Standard Industrial Classification</i>
ISIC	<i>International Standard Industrial Classification of All Economic Activities</i>
NACE	Nomenclature Générale des Activités Economiques dans les Communautés Européennes <i>(General Industrial Classification of Economic Activities within the European Communities)</i>
SITC	<i>Standard International Trade Classification</i>

Väestö — Befolkning — Population

1. Väkiluku — Folkmängd — Population

Vuosi År Year	Keski- väkiluku Medelfolk- mängden Mean population	Väkiluku vuoden lopussa – Folkmängd vid utgången av år – Population on 31 December							Ikä – Ålder – Age			Väkiluku vuosi- neljänneksen lopussa Folkmängd vid utgången av kvartalet Population at the end of the quarter
		Yhteensä Totalt Total	Miehet Män Males	Naiset Kvinnor Females	Kaupunkimaiset kunnat Urbana kommuner Urban municipalities	Taajaan asutut kunnat Tätorts- kommuner Semi-urban municipalities	Maaseutumaiset kunnat Landsbygds- kommuner Rural municipalities	-14	15–64	65–		
											1 000	
	1	2	3	4	5	6	7	8	9	10	11	
1985...	4 902	4 911	2 378	2 533	19,4	68,0	12,6	1998 I 5 149	
1986...	4 918	4 926	2 386	2 540	19,3	67,9	12,8	II 5 153	
1987...	4 932	4 939	2 393	2 546	19,3	67,8	12,9	III 5 157	
1988...	4 946	4 954	2 401	2 553	19,4	67,5	13,1	IV 5 160	
1989...	4 964	4 974	2 413	2 562	19,3	67,4	13,3		
1990...	4 986	4 998	2 426	2 572	2 846	803	1 349	19,3	67,2	13,5	1999 I 5 160	
1991...	5 014	5 029	2 443	2 586	2 868	809	1 352	19,2	67,2	13,6	II 5 165	
1992...	5 042	5 055	2 457	2 598	2 898	813	1 344	19,2	67,1	13,7	III 5 169	
1993...	5 066	5 078	2 470	2 608	2 920	815	1 343	19,1	67,0	13,9	IV 5 171	
1994...	5 088	5 099	2 482	2 617	2 949	814	1 335	19,1	66,8	14,1	2000 I 5 172	
1995...	5 108	5 117	2 492	2 625	2 978	897	1 242	19,0	66,7	14,3	II 5 176	
1996...	5 125	5 132	2 501	2 632	3 005	896	1 232	18,9	66,6	14,5	III 5 179	
1997...	5 140	5 147	2 509	2 638	3 077	854	1 216	18,7	66,7	14,6	IV 5 181	
1998...	5 153	5 160	2 516	2 644	3 101	854	1 205	18,4	66,9	14,7	*2001 I 5 184	
1999...	5 165	5 171	2 523	2 648	3 123	853	1 195	18,2	66,9	14,8	II 5 188	
2000...	5 176	5 181	2 529	2 652	3 144	853	1 185	18,1	66,9	15,0	III 5 192	

2. Väestönmuutokset — Befolkningsförändringar — Vital statistics

Vuosi ja neljännes År och kvartal Year and quarter	Elävänä syntyneet Levande födda Live births	Kuolleet Döda Deaths	Syntyneiden enemmyys Födelse- överskott Excess of births	Maahan muuttaneet Invandrare Immigrants	Maasta muuttaneet Utvandrare Emigrants	Netto- maahan- muutto Netto- invandring Net immigration	Kokonais- muutos Hela förändring Total change	Solmitut avioliitot Ingångna äktenskap Marriages	Avioerot Äktenskaps- skillnader Divorces				
	1	2	3	Yhteensä Totalt Total		9	10	11	12	13			
				Yhteensä Totalt Total	EU-maista Från EU- länder From EU countries						Pohjois- maista Från Norden To Nordic countries		
1996...	60 723	49 167	11 556	13 294	5 698	4 286	10 587	6 192	4 010	2 707	15 494	24 464	13 795
1997...	59 329	49 108	10 221	13 564	5 463	4 041	9 854	6 462	4 575	3 710	15 029	23 444	13 507
1998...	57 108	49 262	7 846	14 192	5 885	4 523	10 817	6 986	5 150	3 375	12 297	24 023	13 848
1999...	57 574	49 345	8 229	14 744	5 998	4 593	11 966	7 758	5 536	2 778	11 656	24 271	14 030
2000...	56 742	49 339	7 403	16 895	6 368	4 732	14 311	8 297	5 524	2 584	9 813	26 150	13 913
% keskiväkiluvusta – På 1 000 av medelfolkmängden – Per 1 000 mean population													
1996...	11,8	9,6	2,3	2,6	1,1	0,8	2,1	1,2	0,8	0,5	3,0	4,8	2,7
1997...	11,5	9,6	2,0	2,6	1,1	0,8	1,9	1,3	0,9	0,7	2,9	4,6	2,6
1998...	11,1	9,6	1,5	2,8	1,1	0,9	2,1	1,4	1,0	0,7	2,4	4,7	2,7
1999...	11,1	9,6	1,6	2,9	1,2	0,9	2,3	1,5	1,1	0,5	2,2	4,7	2,7
2000...	11,0	9,5	1,4	3,3	1,2	0,9	2,8	1,6	1,1	0,5	1,9	5,1	2,7
Määrä – Antal – Number													
1999	II 14 982	11 741	3 241	3 714	1 570	1 271	2 560	1 570	1 143	1 154	4 557	5 973	3 556
	III 15 078	11 625	3 453	4 366	1 975	1 458	3 771	2 558	1 930	595	4 210	11 133	3 484
	IV 13 293	12 123	1 170	3 392	1 274	995	2 572	1 727	1 118	820	2 152	4 133	3 393
2000	I 14 235	13 941	294	3 434	1 261	908	2 943	1 829	1 347	491	742	3 743	3 731
	II 14 595	11 909	2 686	4 250	1 565	1 254	3 028	1 675	1 121	1 222	3 865	6 516	3 328
	III 14 589	11 649	2 940	5 172	2 083	1 509	5 280	3 019	2 017	-108	2 788	12 015	3 588
	IV 13 323	11 840	1 483	4 039	1 459	1 061	3 060	1 774	1 039	979	2 418	3 876	3 266
*2001	I 14 102	12 180	1 922	4 117	1 225	1 037	3 176	1 808	1 368	941	2 863	3 371	3 563
	II 14 513	12 341	2 172	4 747	1 559	1 318	2 813	1 534	1 100	1 934	4 106	6 471	3 427
	III 14 324	11 726	2 598	5 755	1 976	1 630	4 292	2 432	1 739	1 463	4 061	10 311	3 268

Väestö — Befolkning — Population

3. Väestönmuutokset maakunnittain — Befolkningsförändringar landskapsvis — Vital statistics by region

Alue, vuosi ja vuosineljännes Område, år och kvartal Area, year and quarter	Elävänä syntyneet Levande födda Live births	Kuolleet Döda Deaths	Kuntien välinen muuttoliike, nettomuutto Omflyttning mellan kommuner, nettoflyttning Inter-municipal migration, net	Maahanmuutto Invandring Immigration	Maastamuutto Utvandring Emigration	Kokonaismuutos Hela förändring Total change	Väkiluku ¹⁾ Folkmängd ¹⁾ Population ¹⁾	Avioliitot Äktenskap Marriages	Avioerot Äktenskaps-skillnader Divorces
	1	2	3	4	5	6	7	8	9
Koko maa – Hela landet – Whole country									
2000 . . .	56 742	49 339	–	16 895	14 311	9 813	5 181 115	26 150	13 913
2000 III	14 589	11 649	–	5 172	5 280	2 788	5 178 697	12 015	3 588
*2001 III	14 324	11 726	–	5 755	4 292	4 061	5 192 145	10 311	3 268
Uusimaa – Nyland									
2000 . . .	16 056	9 937	7 588	6 838	6 446	13 977	1 304 595	8 323	4 296
2000 III	4 145	2 415	2 912	2 210	2 551	4 270	1 301 353	3 610	1 145
*2001 III	4 070	2 424	1 813	2 387	1 786	4 060	1 316 077	3 109	955
Itä-Uusimaa – Östra Nyland									
2000 . . .	988	860	311	266	186	510	89 604	461	226
2000 III	252	221	–73	74	58	–28	89 499	217	48
*2001 III	250	210	–11	79	74	34	90 148	148	67
Varsinais-Suomi – Egentliga Finland									
2000 . . .	4 814	4 591	1 047	1 529	1 232	1 561	447 103	2 337	1 213
2000 III	1 227	1 060	638	412	381	834	446 968	1 092	321
*2001 III	1 146	1 009	703	542	369	1 013	448 977	950	283
Satakunta									
2000 . . .	2 270	2 543	–1 504	385	285	–1 689	237 661	1 065	585
2000 III	595	594	–584	94	87	–579	238 074	471	132
*2001 III	601	599	–523	133	79	–467	236 490	390	139
Kanta-Häme – Egentliga Tavastland									
2000 . . .	1 718	1 754	170	243	222	117	165 307	805	384
2000 III	452	434	2	84	70	25	165 323	380	107
*2001 III	410	407	14	84	75	26	165 428	279	109
Pirkanmaa – Birkaland									
2000 . . .	4 764	4 381	2 055	1 296	854	2 846	447 051	2 360	1 203
2000 III	1 190	1 038	826	431	317	1 083	446 345	1 112	290
*2001 III	1 222	1 123	1 301	412	294	1 518	450 021	1 007	276
Päijät-Häme – Päijänne Tavastland									
2000 . . .	1 992	1 928	–178	569	368	31	197 378	960	580
2000 III	523	441	–117	152	108	–5	197 426	457	156
*2001 III	498	485	–93	133	119	–66	197 598	325	158
Kymenlaakso – Kymmenedalen									
2000 . . .	1 724	2 284	–751	478	319	–1 159	187 474	832	500
2000 III	470	538	–348	139	117	–395	187 742	403	139
*2001 III	444	545	–342	172	70	–341	186 773	323	126
Etelä-Karjala – Södra Karelen – South Karelia									
2000 . . .	1 213	1 508	–207	442	198	–228	137 149	549	371
2000 III	318	339	6	125	84	33	137 181	248	95
*2001 III	345	341	75	125	65	139	137 054	218	95
Etelä-Savo – Södra Savolax									
2000 . . .	1 442	1 974	–1 006	332	218	–1 401	167 369	629	383
2000 III	374	489	–118	91	91	–227	167 798	281	86
*2001 III	360	473	–245	80	56	–334	166 371	282	95

3. Väestömuutokset maakunnittain (jatk.) — Befolkningsförändringar landskapsvis (forts.) — Vital statistics by region (cont.)

Alue, vuosi ja vuosineljännes Område, år och kvartal Area, year and quarter	Elävänä syntyneet Levande födda Live births	Kuolleet Döda Deaths	Kuntien välinen muuttoliike, nettomuutto Omflyttning mellan kommuner, nettoflyttning Inter-municipal migration, net	Maahanmuutto Invandring Immigration	Maastamuutto Utvandring Emigration	Kokonaismuutos Hela förändring Total change	Väkiluku ¹⁾ Folkmängd ¹⁾ Population ¹⁾	Avioliitot Äktenskap Marriages	Avioerot Äktenskaps- skillnader Divorces
	1	2	3	4	5	6	7	8	9
Pohjois-Savo – Norra Savolax									
2000...	2 534	2 709	-1 544	443	412	-1 677	252 115	1 087	627
2000 III	636	612	-547	131	122	-512	252 367	505	162
*2001 III	659	600	-425	139	86	-313	251 281	409	152
Pohjois-Karjala – Norra Karelen – North Karelia									
2000...	1 617	1 884	-799	349	208	-942	171 609	632	442
2000 III	427	440	-442	122	69	-407	171 817	309	103
*2001 III	428	463	-164	122	67	-144	170 946	253	105
Keski-Suomi – Mellersta Finland – Central Finland									
2000...	2 778	2 561	175	567	424	554	263 886	1 185	682
2000 III	729	610	266	150	146	394	263 705	562	165
*2001 III	709	644	482	190	167	570	264 781	521	137
Etelä-Pohjanmaa – Södra Österbotten – South Ostrobothnia									
2000...	2 069	2 074	-1 176	182	190	-1 180	195 615	728	389
2000 III	518	471	-505	61	69	-464	195 767	385	113
*2001 III	520	477	-711	65	53	-656	194 660	307	112
Pohjanmaa – Österbotten – Ostrobothnia									
2000...	1 905	1 737	-556	747	683	-305	173 228	786	296
2000 III	464	429	-198	224	282	-216	173 269	392	64
*2001 III	466	379	-49	357	261	134	173 143	328	67
Keski-Pohjanmaa – Mellersta Österbotten – Central Ostrobothnia									
2000...	804	615	-576	155	121	-354	71 292	314	139
2000 III	213	125	-269	44	44	-181	71 382	165	50
*2001 III	205	141	-356	69	33	-256	70 878	142	33
Pohjois-Pohjanmaa – Norra Österbotten – North Ostrobothnia									
2000...	4 966	2 974	787	907	794	2 970	365 358	1 904	901
2000 III	1 282	678	-22	273	297	578	364 496	888	236
*2001 III	1 266	683	-141	322	293	471	367 218	854	203
Kainuu – Kajanaland									
2000...	831	985	-1 232	197	112	-1 304	89 777	278	218
2000 III	218	209	-540	69	28	-491	90 099	135	46
*2001 III	198	235	-471	67	35	-476	88 730	111	39
Lappi – Lappland – Lapland									
2000...	1 999	1 793	-2 703	617	656	-2 584	191 768	791	428
2000 III	499	450	-921	191	210	-903	192 310	342	119
*2001 III	450	437	-920	192	170	-885	189 621	313	108
Ahvenanmaa – Åland									
2000...	258	247	99	353	383	70	25 776	124	50
2000 III	57	56	34	95	149	-21	25 776	61	11
*2001 III	77	51	63	85	140	34	25 950	42	9

¹⁾ Vuoden tai vuosineljänneksen lopussa.

¹⁾ I slutet av året eller kvartalet.

¹⁾ At the end of the year or quarter.

4. Tuotetilasto — Produktstatistik — Product statistics

Vuosi ja kuukausi År och månad Year and month	Liha Kött Meat			Meijeri- maito Mejeri- mjölk Dairy milk	Maito- jauhe Mjöl- pulver Milk powder	Meijerivoi Mejerismör Dairy butter	Juusto ja rahka Öst och kvark Cheese and curds	Munat Ägg Eggs	Kotimaisen teollisuuden viljan ostot Finska industrins köp av spannmål The flow of grain to domestic industrial users				
	Yhteensä Total	Naudanliha Nötkött Beef and veal	Sianliha Svinkött Pork						Yhteensä Total	Vehnä Vete Wheat	Ruis Råg Rye	Ohra Korn Barley	Kaura Havre Oats
	1 000 000 kg	1 000 000 kg	1 000 000 kg	1 000 000 kg	1 000 000 kg	1 000 000 kg	1 000 000 kg	1 000 000 kg	1 000 000 kg	1 000 000 kg	1 000 000 kg	1 000 000 kg	1 000 000 kg
	1	2	3	4	5	6	7	8	9	10	11	12	13
1996....	317,9	96,1	170,8	2 261	16 767	54 180	94 796	68,8	1 431,9	573,1	84,6	654,7	119,5
1997....	332,0	98,9	178,9	2 301	28 703	56 598	87 936	65,7	1 428,2	513,3	95,8	700,6	118,6
1998....	339,6	93,1	183,9	2 294	24 792	57 316	92 863	63,1	1 480,3	573,6	86,3	680,6	139,8
1999....	338,8	89,8	181,6	2 325	29 032	59 660	92 375	58,1	1 426,5	523,1	85,3	657,7	160,5
2000....	327,9	90,2	172,3	2 371	25 832	62 411	97 904	58,2	1 510,5	509,3	90,8	749,9	160,6
1998													
VII	28,1	6,6	15,8	191	2 219	4 531	7 740	5,5	64,2	20,5	2,2	35,3	6,1
VIII	28,2	8,4	14,5	183	1 818	4 245	7 391	5,0	72,2	24,7	8,3	33,6	5,6
IX	30,5	9,3	15,8	171	1 240	4 036	6 760	5,3	189,8	77,6	17,7	79,6	14,9
X	30,6	8,9	16,0	175	1 528	4 651	6 322	5,0	123,8	40,3	7,7	60,4	15,4
XI	29,7	8,0	16,4	177	1 848	4 659	6 811	4,9	132,6	53,1	4,2	61,9	13,4
XII	30,6	7,9	17,8	192	2 233	4 796	7 548	5,3	125,5	55,8	5,1	53,0	11,7
1999													
I	25,8	6,9	14,0	200	3 012	5 221	7 499	4,9	109,2	44,0	1,5	48,2	15,5
II	25,8	6,4	14,2	183	2 613	4 707	7 082	4,6	117,3	44,1	7,7	49,2	16,3
III	31,7	8,1	17,2	201	2 652	5 291	8 352	5,5	146,4	57,6	9,2	59,6	20,0
IV	28,5	7,4	15,5	197	2 725	5 213	7 508	4,9	135,4	52,5	6,3	59,7	16,9
V	27,1	6,9	14,6	208	2 759	5 414	8 130	4,9	125,9	46,3	9,3	57,5	12,8
VI	26,4	6,1	14,9	199	2 894	5 427	7 873	4,9	149,1	44,3	7,2	79,5	18,0
VII	26,3	6,1	14,6	190	2 437	4 819	7 080	4,8	63,9	29,2	3,1	23,5	8,1
VIII	27,9	8,2	14,6	194	2 585	4 697	7 424	4,8	132,3	51,8	12,5	61,7	6,2
IX	29,7	8,6	14,9	184	1 713	4 346	7 767	4,8	116,7	44,6	9,4	48,5	14,1
X	29,3	8,4	15,1	185	1 561	4 598	7 664	4,4	97,0	32,0	9,8	45,5	9,7
XI	31,1	8,7	16,5	185	1 673	4 916	7 852	4,7	142,9	51,8	5,5	75,2	10,5
XII	29,2	8,0	16,1	199	2 407	5 012	8 145	4,9	90,4	24,9	3,7	49,5	12,4
2000													
I	26,6	7,6	13,7	206	3 033	5 821	8 156	4,7	155,2	56,7	6,9	76,7	15,0
II	27,7	7,7	14,4	195	2 662	5 265	7 877	4,7	126,4	38,2	9,7	64,9	13,6
III	30,0	8,2	15,9	206	2 555	5 764	8 530	5,1	152,5	46,3	5,2	83,1	17,9
IV	24,8	7,0	12,7	201	2 453	5 192	8 270	4,4	129,5	38,7	5,7	71,7	13,4
V	29,8	8,3	15,2	211	2 585	5 421	8 439	5,1	149,3	44,1	13,5	75,1	16,7
VI	25,7	6,6	13,6	204	2 916	6 213	7 602	4,7	104,5	44,7	3,3	46,3	10,3
VII	25,0	6,5	13,5	198	2 751	4 984	7 942	4,7	44,0	13,1	1,5	24,2	5,3
VIII	28,5	8,1	14,9	195	1 833	4 568	7 968	5,2	111,0	38,8	17,4	49,5	5,2
IX	26,4	7,8	13,7	184	1 264	4 498	8 029	4,6	157,8	55,2	9,7	69,9	23,0
X	28,8	8,2	15,0	188	1 053	4 787	8 126	5,0	131,2	48,8	9,0	56,9	16,5
XI	29,4	7,8	15,8	188	995	4 934	8 283	5,1	149,7	52,4	5,0	78,4	13,9
XII	25,2	6,5	14,2	196	1 732	4 964	8 684	5,0	99,3	32,3	3,8	53,2	9,9
2001													
I	29,5	8,4	15,2	198	1 450	4 997	8 659	5,3	137,2	41,3	7,5	74,4	14,0
II	26,2	6,7	14,0	184	1 671	4 821	8 240	4,6	117,4	33,0	5,5	64,0	14,9
III	29,1	7,7	15,1	205	1 859	5 300	8 872	5,0	157,4	52,7	8,7	80,6	15,4
IV	26,5	6,8	13,8	203	2 111	5 289	8 598	4,8	124,0	41,1	5,4	66,0	11,5
V	29,6	7,7	14,9	215	2 265	5 544	9 197	5,2	119,5	41,8	4,9	61,8	11,0
VI	26,5	6,7	13,4	206	2 332	5 435	8 824	4,6	122,7	41,2	7,5	66,5	7,5
VII	27,9	6,9	14,5	199	1 778	4 866	8 573	4,8	70,7	26,6	6,7	33,4	4,0
VIII	29,9	7,9	14,8	200	1 504	4 805	8 789	5,0	127,3	50,4	16,4	53,7	6,8
IX								4,6					

4. Tuotetilasto (jatk.) — Produktstatistik (forts.) — Product statistics (cont.)

Vuosi ja kuukausi År och månad Year and month	Ihmisravintotuotteiden valmistukseen käytetty vilja Spannmål som använts för tillverkning av människoföda Cereals used for human consumption					Suklaa ja suklaatuotteet Choklad och choklad- produkter Chocolate and chocolate products	Kivennäis- vedet Mineral- vatten Mineral waters	Makeat- juomat Söta drycker Soft drinks	Viini yms. miedot alkoholi- juomat ¹⁾ Vin o.d. svaga alkohol- drycker ¹⁾ Wines and other low- alcohol bever. ¹⁾	Mallas- juomat Malt- drycker Malt beverages	Väkevät juomat Sprit- drycker Spirits	Saha- tavara Sågvaror Sawn goods
	Yhteensä Totalt Total	Vehnä Vete Wheat	Ruis Råg Rye	Ohra Korn Barley	Kaura Havre Oats							
	1 000 000 kg	14	15	16	17	18	19	20	21	22	23	24
1996 . . .	481,6	361,3	84,3	6,7	29,3	49 084	45 377	304 193	73 736	438 130	67 161	8 554
1997 . . .	483,9	357,9	87,9	7,6	30,6	52 443	43 105	269 538	79 726	484 003	57 094	9 817
1998 . . .	466,4	343,9	85,6	7,0	29,5	42 377	45 843	258 064	78 628	434 129	64 908	9 995
1999 . . .	426,3	305,5	84,6	5,9	30,0	42 496	56 917	286 430	78 980	473 298	58 589	9 968
*2000 . . .	404,4	288,5	83,0	4,3	28,6	35 654	53 592	298 441	81 715	454 005	82 542	9 400
*1998 VII	41,1	31,3	6,7	0,5	2,6	1 033	3 728	29 848	9 174	52 511	..	318
VIII	38,1	27,5	7,2	0,5	2,9	2 646	3 106	19 356	7 293	45 211	..	749
IX	38,9	28,5	7,7	0,5	2,1	3 187	2 516	17 012	5 011	37 852	..	906
X	39,3	29,2	7,4	0,5	2,2	4 095	3 225	22 510	5 916	37 773	..	902
XI	36,5	27,1	7,0	0,5	1,9	2 855	3 058	19 651	6 868	37 183	..	886
XII	34,0	25,4	6,0	0,4	2,1	2 084	2 856	24 400	5 487	38 322	..	781
*1999 I	30,2	21,1	6,5	0,4	2,0	2 013	2 833	20 927	5 383	29 588	6 279	685
II	32,6	23,3	6,6	0,4	2,2	2 545	2 604	18 644	5 421	28 808	6 372	674
III	37,4	26,9	7,8	0,5	2,3	2 870	4 172	29 551	7 855	41 828	7 722	925
IV	35,9	25,9	7,1	0,5	2,3	2 852	4 183	25 170	7 106	39 777	6 898	878
V	35,9	25,4	7,5	0,4	2,6	2 640	4 129	23 466	7 376	41 310	8 018	863
VI	33,8	24,3	6,8	0,5	2,2	3 371	5 990	36 054	8 269	52 851	8 214	811
VII	33,6	24,9	5,7	0,5	2,5	1 115	5 276	36 516	8 695	51 606	8 635	320
VIII	41,0	29,1	8,3	0,6	3,0	3 503	4 770	26 346	8 883	41 128	7 199	774
IX	37,0	26,4	7,3	0,7	2,7	4 523	3 079	22 480	6 990	35 026	8 045	932
X	38,0	27,8	6,8	0,6	2,7	4 397	3 222	18 010	5 983	34 806	7 600	908
XI	36,8	25,6	7,5	0,5	3,2	3 701	3 185	22 975	6 890	37 052	8 630	968
XII	34,1	24,8	6,7	0,3	2,3	2 689	5 313	27 451	8 404	44 052	8 290	840
*2000 I	30,9	21,8	6,4	0,4	2,3	2 039	3 230	16 481	5 704	26 407	5 972	755
II	31,4	22,3	6,7	0,4	2,0	2 615	4 127	18 899	4 565	28 168	5 868	782
III	37,1	25,9	8,0	0,4	2,8	2 791	4 707	26 967	5 432	36 566	6 673	891
IV	29,7	21,1	6,4	0,2	2,0	2 051	4 922	27 372	7 585	39 528	6 138	725
V	38,9	28,1	7,7	0,5	2,6	2 925	5 676	28 724	8 900	45 309	7 390	904
VI	30,1	21,3	6,6	0,4	1,8	2 900	5 676	33 877	9 172	49 686	7 156	758
VII	33,1	23,4	6,9	0,4	2,4	926	5 555	30 331	9 235	43 815	7 289	362
VIII	36,7	26,4	7,3	0,4	2,6	4 164	4 456	24 664	7 339	41 010	7 153	837
IX	36,7	26,9	7,0	0,3	2,5	4 375	4 189	20 557	4 406	32 690	6 805	908
X	34,8	24,7	7,3	0,4	2,4	4 750	3 259	21 396	5 654	36 858	7 719	947
XI	34,7	25,1	7,2	0,2	2,2	4 256	4 143	23 937	6 949	41 966	7 849	908
XII	30,3	21,5	5,5	0,3	3,0	1 862	3 652	25 236	6 774	32 002	6 530	623
*2001 I	35,4	24,2	7,8	0,3	3,1	2 598	5 338	18 348	5 036	30 803	6 098	834
II	32,9	21,8	7,2	0,5	3,4	2 619	4 540	21 301	4 957	29 271	5 698	711
III	38,0	26,6	7,7	0,6	3,1	3 023	3 717	22 783	7 242	37 687	7 053	857
IV	31,9	22,6	6,2	0,5	2,6	2 697	5 267	25 956	7 922	29 212	6 497	772
V	36,3	25,2	7,2	0,5	3,4	3 733	5 403	30 240	8 875	44 737	7 544	923
VI	31,8	21,6	6,9	0,4	2,9	3 230	5 616	29 867	9 398	45 939	8 033	760
VII	34,6	25,2	6,2	0,5	2,7	899	7 502	35 282	9 858	54 249	8 252	301
VIII	39,7	27,4	8,3	0,6	3,4	3 523	6 171	27 854	8 608	45 017	7 008	707
IX	34,6	24,5	6,8	0,5	2,8	3 410	4 052	20 883	7 600	31 525	6 741	750

¹⁾ Vain alkoholilain alaiset juomat.

¹⁾ Bara drycker som lyder under alkohollagen.

¹⁾ Only beverages subject to the Alcohol Act.

Teollisuus — Industri — Industry

4. Tuotetilasto (jatk.) — Produktstatistik (forts.) — Product statistics (cont.)

Vuosi ja kuukausi År och månad Year and month	Markkinahakkuut Marknadsavverkningar Commercial removals								
	Yhteensä Total	Mäntytukkippuu Tallstock Pine logs	Kuusitukkippuu Granstock Spruce logs	Yhteensä tukkipuu ¹⁾ Stock total ¹⁾ Total logs ¹⁾	Mäntykuitupuu Tall-massaved Pine pulpwood	Kuusikuitupuu Gran-massaved Spruce pulpwood	Lehtikuitupuu Lövmassaved Non-coniferous pulpwood	Yhteensä kuitupuu ²⁾ Massaved total ²⁾ Pulpwood total ²⁾	Polttopuu Ved Fuelwood
1 000 m ³									
	26	27	28	29	30	31	32	33	34
1996....	46 915	9 003	12 932	22 952	10 296	9 028	4 552	23 876	86
1997....	52 996	10 301	15 432	27 034	10 831	10 012	4 985	25 828	133
1998....	55 131	10 882	15 383	27 730	12 060	9 903	5 318	27 280	120
1999....	55 289	10 378	15 624	27 277	12 504	10 008	5 471	27 983	28
2000....	55 903	10 930	15 991	28 253	12 408	9 872	5 331	27 611	39
*1998 VII	2 695	429	902	1 362	639	505	184	1 328	5
VIII	4 394	955	1 389	2 436	950	694	307	1 951	7
IX	5 065	1 110	1 622	2 857	1 040	796	366	2 201	7
X	5 359	1 204	1 692	3 028	1 109	827	386	2 322	9
XI	5 460	1 152	1 651	2 952	1 140	903	465	2 508	0
XII	5 294	965	1 478	2 580	1 199	965	548	2 712	2
*1999 I	5 059	1 113	1 268	2 512	1 025	965	556	2 547	1
II	4 963	941	1 263	2 333	1 035	996	599	2 630	0
III	6 649	1 245	1 656	3 090	1 442	1 301	817	3 559	1
IV	4 652	891	1 034	2 083	1 130	851	588	2 569	0
V	3 041	758	738	1 545	790	454	252	1 496	0
VI	2 656	468	753	1 248	784	420	203	1 407	0
VII	2 420	366	795	1 182	602	458	178	1 238	0
VIII	4 528	926	1 385	2 379	989	821	338	2 148	0
IX	5 087	1 117	1 442	2 670	1 141	853	422	2 416	1
X	5 140	1 150	1 507	2 776	1 105	835	424	2 363	1
XI	5 745	1 277	1 685	3 135	1 211	921	478	2 609	1
XII	5 364	981	1 513	2 651	1 189	974	550	2 713	0
*2000 I	5 600	1 038	1 518	2 717	1 153	1 082	649	2 883	0
II	5 843	1 038	1 510	2 703	1 246	1 185	709	3 140	0
III	6 131	1 047	1 609	2 857	1 280	1 253	739	3 273	2
IV	4 210	799	935	1 847	1 001	818	544	2 363	0
V	3 567	831	901	1 796	933	540	298	1 771	0
VI	2 980	607	854	1 498	819	446	216	1 481	0
VII	2 379	378	828	1 235	573	413	156	1 143	0
VIII	4 829	1 034	1 538	2 648	1 040	803	338	2 181	0
IX	4 968	1 170	1 463	2 746	1 063	785	372	2 220	1
X	5 589	1 383	1 550	3 070	1 204	868	446	2 517	1
XI	5 732	1 476	1 576	3 194	1 250	837	449	2 537	1
XII	4 726	1 111	1 266	2 503	1 052	747	422	2 222	1
*2001 I	6 049	1 020	1 698	2 932	1 190	1 221	705	3 116	1
II	5 409	857	1 408	2 449	1 074	1 185	700	2 959	1
III	6 446	1 035	1 557	2 803	1 366	1 374	903	3 643	0
IV	4 226	672	820	1 672	1 062	831	660	2 553	1
V	2 876	600	667	1 311	852	437	276	1 565	1
VI	2 615	466	690	1 192	784	413	226	1 423	0
VII	2 476	457	742	1 226	635	422	193	1 250	0
VIII	4 623	1 002	1 355	2 447	1 027	773	377	2 176	0
IX	3 878	847	1 117	2 102	802	643	331	1 775	1

¹⁾ Ml. lehtitukkippuu.

²⁾ Ml. muu ainespinopuu.

¹⁾ Inkl. lövstock.

²⁾ Inkl. annat travat gagnvirke.

¹⁾ Incl. non-coniferous logs.

²⁾ Incl. other industrial cordwood.

Teollisuus — Industri — Industry

4. Tuotetilastoa (jatk.) — Produktstatistik (forts.) — Product statistics (cont.)

Vuosi ja kuukausi År och månad Year and month	Selluloosa Cellulosa Cellulose	Öljy- tuotteet Olje- produkter Oil products	Sähkövoima ¹⁾ Elektrisk energi ¹⁾ Electric energy ¹⁾	Nahka Läder Leather	Jalkineet Skodon Footwear	Vaneri yms. kerrostettu puu Faner o.d. trälaminaat Plywood and veneers	Paperi ja pahvi — Papper och papp Paper and paperboard				
			Yhteensä Totalt Total	Vesi- voimalla Vatten- kraft Hydro electricity			Yhteensä Totalt Total	Sanomalehti- paperi Tidnings- papper Newsprint	Kirjoitus- ja painopaperi Skriv- och tryckpapper Printing and writing paper	Voimapaperi ja -pahvi ³⁾ Kraftpapper och papp ³⁾ Kraft paper and paper- board ³⁾	
	1 000 t		Milj. kWh — Mill. kWh		1 000 nj ²⁾	1 000 paria par — pairs	1 000 m ³	1 000 t			
	35	36	37	38	39	40	41	42	43	44	45
1996...	5 818,2	11 917	66 357	11 704	12 578	3 605	763,6	10 074,0	1 602,8	5 994,9	1 256,6
1997...	6 107,2	10 937	65 950	11 795	*8 881	3 598	964,8	11 933,6	1 555,8	6 915,9	1 536,0
1998...	6 385,1	12 684	67 324	14 777	*7 787	4 107	909,7	12 384,2	1 593,8	7 419,4	1 271,8
1999...	6 482,3	12 387	62 555	12 547	*5 465	3 288	1 014,8	12 387,9	1 578,9	7 285,2	1 560,9
*2000...	7 383,3	11 800	67 899	14 471	7 573	2 526	1 196,4	13 510,0	1 393,7	8 352,8	2 750,9
*1998 VII	596,4	975	4 541	1 210	54	51	44,2	1 115,3	127,2	678,7	225,9
VIII	623,7	1 044	4 580	1 385	671	276	79,4	1 116,4	133,1	664,9	234,0
IX	539,5	979	4 774	1 456	804	282	99,3	1 072,0	119,5	667,1	214,7
X	584,0	1 075	5 800	1 520	614	290	96,9	1 087,8	121,4	668,0	214,7
XI	588,5	1 028	6 389	1 385	624	255	87,6	1 021,0	120,0	621,2	204,0
XII	409,3	1 046	6 480	1 288	478	208	79,2	830,0	112,0	505,4	161,6
*1999 I	613,4	1 002	6 871	1 289	488	224	83,7	1 090,9	129,8	664,7	220,2
II	547,6	905	6 241	1 160	532	237	85,7	978,0	114,9	575,9	208,0
III	582,9	1 050	6 254	1 146	532	240	104,8	1 089,0	130,8	633,0	236,3
IV	570,6	967	5 368	1 130	608	216	87,3	1 036,4	126,8	624,2	201,9
V	634,1	962	4 940	1 231	496	238	98,9	1 113,2	134,8	655,7	231,3
VI	469,6	939	4 267	1 159	531	246	97,6	838,9	101,4	514,3	169,3
VII	580,2	1 022	4 238	851	5	46	52,3	1 115,2	125,9	685,6	217,2
VIII	628,8	977	4 540	862	377	284	82,7	1 140,5	130,7	693,0	230,5
IX	578,7	938	4 933	693	442	275	106,3	1 143,6	124,1	697,0	231,7
X	614,9	903	5 925	927	474	229	106,9	1 198,9	137,5	731,7	241,4
XI	623,2	957	6 274	961	541	277	105,0	1 161,8	128,0	713,9	236,9
XII	532,8	1 056	6 778	1 101	439	188	91,8	1 016,4	105,4	634,0	201,4
*2000 I	767,4	1 077	7 060	1 215	576	220	98,9	1 211,6	121,0	755,0	245,3
II	679,4	969	6 286	1 201	668	224	98,8	1 076,4	110,0	662,8	222,4
III	659,0	641	6 497	1 273	682	223	107,1	1 213,5	118,4	757,6	247,7
IV	421,9	928	5 394	1 190	693	199	96,9	835,4	84,4	519,3	169,8
V	657,2	888	5 384	1 500	797	260	118,2	1 222,0	120,8	755,9	252,1
VI	467,5	1 057	4 656	1 397	715	209	93,7	940,4	98,3	583,3	187,9
VII	626,5	1 052	4 525	1 313	178	20	63,6	1 186,0	115,8	739,5	241,0
VIII	667,0	1 084	4 563	1 054	669	285	86,6	1 196,9	127,3	734,6	245,2
IX	633,4	863	4 831	833	783	259	109,7	1 195,6	120,5	737,2	248,0
X	669,2	1 021	5 624	885	760	251	115,8	1 236,6	134,1	757,4	253,0
XI	640,3	1 067	6 272	1 233	621	230	113,0	1 177,4	127,7	725,5	234,9
XII	494,5	1 153	6 807	1 377	431	146	94,1	1 018,2	115,4	624,7	203,6
*2001 I	613,5	1 166	7 071	1 436	617	208	112,4	1 174,1	127,0	709,8	245,1
II	541,8	971	6 802	1 235	545	184	90,2	1 047,8	112,5	637,2	215,4
III	588,7	1 042	7 180	1 243	716	188	103,8	1 151,7	119,8	717,1	223,9
IV	563,0	623	6 253	1 049	637	188	93,1	1 071,1	116,6	651,0	221,4
V	593,6	215	5 770	1 494	794	245	115,7	1 105,8	117,3	663,8	235,0
VI	389,5	904	5 371	1 246	779	180	99,9	825,9	92,6	495,0	164,3
VII	557,6	1 051	4 702	925	40	49	65,0	1 082,7	112,4	646,0	230,7
VIII	565,5	1 016	4 740	839	612	257	84,5	1 052,9	104,6	627,9	225,8
IX	571,0	1 029	4 741	807	630	204	109,2	1 040,1	104,4	630,0	215,7

¹⁾ Nettotuotanto.

²⁾ Neliöjalka.

³⁾ Kuukausitiedot sisältävät myös muun pahvin.

¹⁾ Nettoproduktion.

²⁾ Kvadratrot.

³⁾ Månadsuppgifterna innehåller också övrig papp.

¹⁾ Net production.

²⁾ Square foot.

³⁾ Monthly data also include other board grades.

Teollisuus — Industri — Industry

4. Tuotetilastoa (jatk.) — Produktstatistik (forts.) — Product statistics (cont.)

Vuosi ja kuukausi År och månad Year and month	Sementti Cement Cement	Tiilet Teigel Bricks	Raakarauta Råjärn Pig iron	Raakateräs Råstål Crude steel	Valssauutuotteet (kuumavalssatut) Valsprodukter (varmvälsade) Rolled products (hot-rolled)	Kylmävalssatut levytuotteet Kallvälsade plåtprodukter Cold-rolled plates	Sinkityt levytuotteet Galvaniserade plåtprodukter Galvanised sheets and plates	
	1 000 t	1 000 000	1 000 t		Yhteensä Totalt	Levytuotteet Plåtprodukter		
	46	47	48	49	50	51	52	53
1996.	975	40,0	2 457	3 301	3 272	2 663	893	465
1997.	1 152	62,5	2 786	3 721	3 351	2 728	1 237	469
1998.	1 232	69,6	2 920	3 947	3 715	3 086	1 193	459
*1999.	1 310	75,3	2 954	3 959	3 783	3 186	1 363	468
*2000.	1 382	81,7	2 983	4 094	3 902	3 244	1 452	671
*1998 VII	90	6,4	242	312	278	253	60	25
VIII	121	6,0	254	327	304	264	62	36
IX	98	6,6	239	329	286	229	95	35
X	104	5,8	242	331	288	235	106	42
XI	71	5,9	230	319	315	265	103	37
XII	63	5,9	251	340	299	255	110	39
*1999 I	74	5,6	260	348	325	277	119	39
II	94	5,5	229	302	304	258	108	35
III	86	6,3	251	339	334	278	116	37
IV	77	5,7	242	326	316	260	115	41
V	93	6,4	249	332	333	276	123	40
VI	110	6,4	235	306	314	262	110	39
VII	105	6,6	242	309	216	201	88	30
VIII	123	7,4	244	311	300	253	117	44
IX	101	7,6	241	334	329	276	109	42
X	101	6,5	248	347	333	279	120	40
XI	111	6,1	249	348	337	278	116	38
XII	87	5,2	264	357	342	288	122	43
*2000 I	87	5,4	264	362	347	289	126	43
II	86	5,9	251	335	343	292	119	41
III	100	6,1	255	354	349	291	121	44
IV	99	6,0	257	349	343	283	121	53
V	129	7,6	256	352	350	288	130	58
VI	137	7,7	232	317	329	269	119	58
VII	133	7,5	218	290	152	139	94	41
VIII	130	8,1	245	323	298	240	114	61
IX	151	7,5	247	346	337	278	120	61
X	134	7,0	256	363	358	296	131	69
XI	122	7,4	247	354	345	285	126	66
XII	74	5,5	255	349	351	294	131	76
*2001 I	88	7,0	249	341	339	276	129	76
II	76	5,4	224	305	323	267	125	71
III	81	5,9	202	295	348	289	138	81
IV	96	6,0	211	303	348	290	136	77
V	127	6,5	250	342	349	290	143	80
VI	140	5,7	239	333	337	286	135	79
VII	110	5,8	248	327	318	302	121	74
VIII	127	6,8	248	329	275	233	103	55
IX	130	5,9	238	332	315	264	116	70

5. Teollisuuden suhdannebarometri — Industrins konjunkturbarometer — Business tendency survey

Suhdannenäkymät lähitulevaisuudessa päätoimialoitain – Konjunktursikter för den närmaste framtiden efter huvudnäringsgren
Business outlook by main sector

Vuosi- neljännes Kvartal Quarter	Tehdasteollisuus Tillverkningsindustri Manufacturing			Metsäteollisuus Skogsindustri Forest industry			Metalli- ja konepajateollisuus Metall- och verkstadsindustri Metal and engineering industry			Rakennusteollisuus Byggnadsindustri Construction			
	Paranevat Förbättras Up	Pysyvät ennallaan Oförändrade Unchanged	Heikenevät Försvagas Down	Paranevat Förbättras Up	Pysyvät ennallaan Oförändrade Unchanged	Heikenevät Försvagas Down	Paranevat Förbättras Up	Pysyvät ennallaan Oförändrade Unchanged	Heikenevät Försvagas Down	Paranevat Förbättras Up	Pysyvät ennallaan Oförändrade Unchanged	Heikenevät Försvagas Down	
	1	2	3	4	5	6	7	8	9	10	11	12	
1999	I	16	72	11	16	74	10	14	71	14	4	95	1
	II	23	72	5	24	74	2	17	78	6	18	81	1
	III	27	66	8	41	54	5	16	71	13	11	83	6
	IV	24	71	5	28	69	3	20	72	8	17	81	2
2000	I	19	79	2	11	85	3	20	77	3	33	65	2
	II	18	76	6	16	73	11	17	76	6	23	76	2
	III	11	77	12	15	66	20	12	82	6	3	84	13
	IV	8	74	18	11	54	34	7	86	7	9	81	11
2001	I	6	69	25	1	46	53	4	87	9	1	90	9
	II	4	67	29	0	55	45	4	75	21	2	42	57

Teollisuuden suhdannetilanne pl. rakennusteollisuus – Industrins konjunkturer – Business situation in manufacturing

Vuosi- neljännes Kvartal Quarter	Tuotannon määrä Produktionsvolym Volume of output		Käyttämätöntä tuotantokapa- siteettia tällä hetkellä	Viennin määrä Exportvolym Volume of exports		Tilaukanta Orderstock Stock of orders		Työntekijämäärä Antal anställda Number of workers		Investoinnit Investeringar Investment		
	verrattuna edelliseen vuoteen jämfört med föregående år compared with previous year	muutos seuraavalla neljännek- sellä verrattuna edelliseen neljännek- seen ²⁾	Oanvänd produktions- kapacitet för närvarande Production capacity not in use at the moment	verrattuna edelliseen vuoteen jämfört med föregående år compared with previous year	muutos seuraavalla neljännek- sellä verrattuna edelliseen neljännek- seen ²⁾	normaaliin jämfört med det normala compared with normal	muutos seuraavalla neljännek- sellä verrattuna edelliseen neljännek- seen ²⁾	verrattuna edelliseen vuoteen jämfört med föregående år compared with previous year	muutos seuraavalla neljännek- sellä verrattuna edelliseen neljännek- seen ²⁾	verrattuna edelliseen vuoteen jämfört med föregående år compared with previous year	odotettuna vuoden kuluttua antas vara om ett år expected in a year	
1999	I	5	40	30	-3	38	-19	16	-14	12	-23	5
	II	18	-3	22	13	-2	-11	5	-7	-24	-6	-3
	III	34	31	17	26	38	0	12	-9	-9	-4	4
	IV	50	19	13	46	15	2	12	-11	4	5	0
2000	I	66	40	-1	53	36	19	40	-1	16	-6	2
	II	60	14	-9	50	13	25	-1	12	-7	-7	15
	III	57	39	-5	54	31	18	23	12	7	-6	7
	IV	49	30	2	45	27	-2	19	17	10	-3	4
2001	I	28	1	14	19	13	-12	8	12	14	-9	19
	II	-13	-6	27	-14	0	-35	-12	11	-23	-20	6

Saldoluku ¹⁾ – Nettotal ¹⁾ – Balance ¹⁾

		13	14	15	16	17	18	19	20	21	22	23
1999	I	5	40	30	-3	38	-19	16	-14	12	-23	5
	II	18	-3	22	13	-2	-11	5	-7	-24	-6	-3
	III	34	31	17	26	38	0	12	-9	-9	-4	4
	IV	50	19	13	46	15	2	12	-11	4	5	0
2000	I	66	40	-1	53	36	19	40	-1	16	-6	2
	II	60	14	-9	50	13	25	-1	12	-7	-7	15
	III	57	39	-5	54	31	18	23	12	7	-6	7
	IV	49	30	2	45	27	-2	19	17	10	-3	4
2001	I	28	1	14	19	13	-12	8	12	14	-9	19
	II	-13	-6	27	-14	0	-35	-12	11	-23	-20	6

¹⁾ Paranemista ja heikkenemistä odottavien prosentti-
osuuksien erotus.

¹⁾ Skillnaden mellan de procentuella andelarna av
positiva och negativa svar.

²⁾ Förändring under det följande kvartalet jämfört med
föregående kvartal.

¹⁾ Differences between the percentages of positive
and negative replies.

²⁾ Change in the following quarter compared with the
previous quarter.

6. Teollisuusyritysten liikevaihto- ja palkkasummaindeksit — Omsättnings- och lönesummaindex för industriföretag — *Turnover and wage bill indices for industrial enterprises*

1995 = 100

Vuosi ja kuukausi År och månad Year and month	Liikevaihtoindeksi – Omsättningsindex – Turnover index					Palkkasummaindeksi – Lönesummaindex – Wage bill index					
	C, D, E Koko teollisuus Hela industrin Total industry	20–21 Puu- ja paperi- teollisuus Trä- och pappers- industrin Wood and paper industry	23–25 Kemian teollisuus Kemiska industrin Chemical industry	29 Koneiden ja laitteiden valmistus Tillv. av maskiner och utrustning Manuf. of machinery and equipment	30–33 Sähkötekni- sten tuotteiden ja instru- menttien valmistus Tillv. av eltekhniska produkter Manuf. of electrical equipment	C, D, E Koko teollisuus Hela industrin Total industry	20–21 Puu- ja paperi- teollisuus Trä- och pappers- industrin Wood and paper industry	23–25 Kemian teollisuus Kemiska industrin Chemical industry	29 Koneiden ja laitteiden valmistus Tillv. av maskiner och utrustning Manuf. of machinery and equipment	30–33 Sähkö- tekni- sten tuotteiden ja instru- menttien valmistus Tillv. av eltekhniska produkter Manuf. of electrical equipment	
	1	2	3	4	5	6	7	8	9	10	
1996	103,7	99,3	99,0	108,6	116,7	105,1	102,5	103,6	108,1	114,7	
1997	113,6	116,6	104,0	113,8	145,0	111,3	108,4	108,5	115,7	130,6	
1998	120,2	121,4	99,4	118,1	188,5	119,4	111,9	116,5	125,1	152,4	
1999	124,5	119,7	102,8	121,8	224,4	122,8	112,1	120,6	127,6	169,2	
*2000	141,3	134,9	116,1	138,2	280,6	130,7	117,5	130,5	136,0	191,4	
1999	I	102,3	98,8	87,4	116,4	219,0	108,2	97,2	108,6	110,8	154,5
	II	111,6	109,2	91,3	108,8	227,1	114,7	97,5	111,9	122,6	163,8
	III	129,3	121,9	105,3	134,2	257,8	124,1	113,3	120,1	123,5	211,5
	IV	122,6	124,1	102,9	120,0	173,0	119,3	112,3	119,3	123,4	159,3
	V	122,4	118,3	102,1	124,0	216,1	119,5	103,5	119,9	119,6	158,0
	VI	126,6	121,6	100,9	95,2	218,6	150,0	130,3	145,7	158,4	182,4
	VII	106,7	113,3	95,9	106,9	196,2	141,0	158,5	130,4	146,7	153,9
	VIII	117,9	115,2	104,6	113,3	189,8	114,6	99,9	115,7	118,9	165,5
	IX	129,2	121,8	112,8	111,8	220,0	118,9	110,4	114,7	125,6	153,4
	X	138,9	134,2	112,6	123,7	232,4	115,8	103,5	114,5	123,4	152,2
	XI	134,7	137,7	110,6	133,0	218,7	112,0	95,5	113,2	116,4	152,9
	XII	152,3	119,8	106,6	173,9	324,0	135,4	123,3	132,7	141,7	223,5
*2000	I	115,8	115,2	97,5	122,3	273,4	112,8	103,1	114,6	112,4	174,4
	II	127,7	132,7	106,4	115,8	267,0	123,1	103,3	126,0	132,5	192,6
	III	142,8	135,0	113,9	153,0	307,8	134,9	121,2	131,5	135,5	240,1
	IV	133,6	122,8	110,5	128,6	223,0	119,6	108,0	123,6	125,4	171,5
	V	145,9	150,2	128,3	146,4	254,3	127,3	106,9	135,1	126,1	177,0
	VI	142,6	133,1	116,4	116,1	261,1	174,8	167,7	170,4	182,8	211,8
	VII	121,7	127,0	105,6	119,8	262,2	136,7	141,1	133,5	142,3	169,7
	VIII	137,7	131,8	124,5	131,2	250,2	124,3	106,3	126,4	129,4	185,5
	IX	151,6	138,8	126,1	128,8	323,0	131,8	117,6	126,9	138,9	189,6
	X	161,8	157,0	127,8	148,5	287,9	119,7	106,5	120,4	126,2	168,9
	XI	159,8	153,4	121,5	151,5	342,9	121,6	103,8	122,5	127,2	168,0
	XII	154,3	121,3	114,9	196,7	314,6	141,7	123,9	134,7	153,6	247,1
*2001	I	130,4	131,0	116,4	140,2	292,5	122,0	106,7	122,7	126,7	194,5
	II	133,9	128,9	111,7	128,0	308,6	131,9	109,1	134,6	144,9	208,2
	III	152,0	142,6	128,4	164,2	331,8	146,6	139,0	135,6	156,6	258,8
	IV	139,4	138,3	120,7	132,1	206,3	129,1	116,8	133,1	135,7	189,8
	V	145,5	142,3	126,9	156,6	246,9	138,1	120,3	140,4	141,0	196,8
	VI	146,8	127,3	120,1	114,6	294,7	182,3	169,2	177,3	195,8	228,0
	VII	120,7	117,0	104,4	132,6	242,1	143,8	142,9	137,2	154,3	180,4
	VIII						133,2	108,7	129,1	150,8	199,9

7. Teollisuustuotannon volyymi-indeksi — Volymindex för industriproduktionen — Volume index of industrial output

1995 = 100. Kuukausitiedot työpäiväkorjattuja – Månadsuppgifter arbetsdagskorrigerade – Monthly data adjusted per working day

Vuosi ja kuukausi År och månad Year and month	Koko teollisuus Hela industrin Total industry	Käyttötarkoitus – Användningssyfte – Main industrial groupings					Toimiala (TOL 1995) – Näringsgren (NI 1995) Industry (SIC 1995)				
		Energia- tuotteet Energi- produkter Energy	Raaka-aineet ja tuotanto- hyödykkeet Råvaror och produktions- förnödenheter Intermediate goods	Investointi- tavarat Investerings- varor Capital goods	Kesto- kulutus- tavarat Kapital- varor Durable consumer goods	Muut kulutus- tavarat Övriga konsum- tionsvaror Non- durable consumer goods	C Mine- raalien kaivu Utvinning av mineral Mining and quarrying	13 Metalli- malmien louhinta Utvinning av metall- malmer Mining of metal ores	14 Muu mineraalien kaivu Annan mineral- utvinning Other mining and quarrying	D Teollisuus Tillverkning Manu- facturing	
		(100,0)	(10,4)	(44,9)	(25,5)	(2,1)	(17,1)	(1,1)	(0,1)	(0,6)	(90,0)
	1	2	3	4	5	6	7	8	9	10	
1996	103,5	108,3	100,8	107,6	97,9	102,1	100,7	103,4	103,4	103,0	
1997	113,2	108,4	113,0	120,0	109,2	106,2	123,8	101,4	133,5	113,4	
1998	122,4	107,6	118,0	145,6	115,8	107,7	94,6	94,9	142,5	124,0	
1999	129,9	109,8	123,8	163,3	110,8	108,0	125,0	96,5	147,2	131,9	
*2000	143,9	108,2	135,5	197,1	119,8	103,9	99,7	90,9	139,2	147,7	
1999 I	129,0	123,6	117,2	167,0	123,0	104,6	71,3	96,1	112,2	129,6	
II	127,0	125,3	117,8	158,8	108,7	105,1	59,2	99,3	88,8	127,4	
III	128,9	116,1	120,4	163,0	107,7	108,3	74,2	92,4	118,5	130,4	
IV	142,4	104,9	127,9	201,2	116,4	115,0	99,4	90,8	165,8	146,3	
V	132,7	101,1	132,0	157,4	125,0	115,7	164,2	105,6	194,5	135,6	
VI	128,6	104,4	120,6	164,1	126,5	109,1	261,9	87,5	187,3	130,8	
VII	101,3	94,6	101,2	119,2	50,2	83,6	176,4	74,6	131,7	102,1	
VIII	119,6	98,7	122,8	132,4	111,0	104,6	188,9	82,8	155,1	121,8	
IX	133,1	99,6	133,4	161,8	118,8	109,4	128,6	124,0	160,2	136,6	
X	136,5	108,7	132,3	169,7	121,7	114,2	110,8	108,3	183,2	139,0	
XI	135,6	117,2	134,6	160,1	113,3	113,5	96,5	107,3	156,9	137,3	
XII	146,2	124,9	126,2	211,3	111,5	115,1	69,5	89,6	110,2	148,7	
*2000 I	137,1	126,6	131,2	176,5	109,8	95,1	67,8	88,5	107,2	138,3	
II	134,6	121,1	130,5	170,6	99,9	97,1	69,0	95,3	108,1	136,1	
III	139,9	115,3	133,2	185,6	107,4	99,4	74,4	106,4	115,7	142,2	
IV	148,9	105,8	126,4	228,6	126,4	108,2	97,4	96,8	160,6	153,4	
V	149,1	104,8	146,5	195,1	126,6	107,1	146,3	106,3	184,2	153,5	
VI	142,7	100,0	134,9	191,9	136,2	106,3	145,5	89,1	172,5	147,3	
VII	111,9	92,2	112,5	140,7	61,6	78,9	119,4	83,4	116,4	114,2	
VIII	135,3	91,4	136,6	169,7	137,6	98,2	108,1	70,4	120,3	140,4	
IX	150,9	93,1	146,4	209,2	135,7	112,6	101,2	77,7	154,3	157,1	
X	162,2	104,1	148,3	241,2	120,9	115,6	102,3	95,8	170,2	168,3	
XI	159,2	116,8	147,1	224,0	144,8	117,3	89,4	83,4	148,8	163,8	
XII	156,3	128,3	131,2	240,0	130,9	112,3	70,6	97,6	110,6	159,6	
*2001 I	147,0	127,6	131,9	208,7	126,4	100,4	72,0	103,8	111,7	149,2	
II	144,6	133,8	132,0	199,0	103,3	100,4	62,7	93,4	96,7	145,9	
III	149,4	130,6	130,1	218,2	120,0	102,9	74,1	103,5	115,7	151,5	
IV	147,9	117,8	138,2	193,9	138,1	113,2	92,4	90,7	152,6	150,6	
V	145,3	101,4	138,0	195,0	120,9	110,5	113,1	87,7	169,2	149,0	
VI	137,8	110,9	122,4	193,0	125,1	103,5	161,3	77,1	157,5	140,3	
VII	106,0	101,6	102,7	131,4	63,6	77,0	184,5	75,8	126,2	106,4	
VIII	133,2	96,1	121,6	188,0	113,7	96,2	144,5	56,0	134,7	137,1	
IX	145,6									151,6	

Teollisuus — Industri — Industry

7. Teollisuustuotannon volyyymi-indeksi (jatk.) — Volymindex för industriproduktionen (forts.) — Volume index of industrial output (cont.)

1995 = 100. Kuukausitiedot työpäiväkorjattuja – Månadsuppgifter arbetsdagskorrigerade – Monthly data adjusted per working day

Toimiala (TOL 1995) – Näringsgren (NI 1995) – Industry (SIC 1995)										
Vuosi ja kuukausi År och månad Year and month	15 Elintarv. ja juomien valmistus Livsmedels- och dryckesvaru- framställning Manuf. of food products and beverages	DB (17–18) Tekstiilien ja vaatteiden valmistus Tillverkning av textilier och kläder Manuf. of textiles and wearing apparel	17 Tekstiilien valmistus Textilvaru- tillverkning Manuf. of textiles	18 Vaatteiden valmistus Tillverkning av kläder Manuf. of wearing apparel	19 Parkitseminen ja muu nahnan valmistus Garvning och annan läderberedning Tanning and dressing of leather	20 Puu-tavaran ja puu-tuotteiden valmistus Tillverkning av trä varor av trä Manuf. of wood and wood products	21 Massan, paperin ja paperi-tuotteiden valmistus Massa-, pappers- och pappersvaru- tillverkning Manuf. of pulp, paper and paper products	22 Kustantaminen ja painaminen Förlags- verksamhet Publishing and printing	23 Koksin ja öljy-tuotteiden valmistus Tillverkning av koks och raffinerade petroleum- produkter Manuf. of coke and refined petroleum products	24 Kemi- kaalien ja kemiallisten tuotteiden valmistus Tillverkning av kemikalier och kemiska produkter Manuf. of chemicals and chemical products
	(7.9)	(2.0)	(1.0)	(1.0)	(0.4)	(4.5)	(19.0)	(5.7)	(1.1)	(6.0)
	11	12	13	14	15	16	17	18	19	20
1996	103,2	102,0	104,8	99,2	98,1	103,2	95,5	102,2	106,9	103,1
1997	106,6	102,0	106,7	97,4	98,8	116,3	109,6	108,0	100,6	109,4
1998	106,9	101,3	108,1	94,7	102,8	125,2	112,9	112,1	118,4	112,6
1999	111,1	103,3	111,4	95,3	93,5	132,2	116,5	111,4	112,8	116,8
*2000	112,3	100,9	113,4	87,9	91,7	138,1	121,3	117,0	110,6	122,8
1999 I	101,9	104,8	106,0	103,7	95,3	115,4	114,7	111,0	112,2	113,2
II	104,7	106,5	115,4	97,8	108,1	116,5	114,9	111,0	114,5	115,1
III	107,7	104,1	114,8	93,5	87,9	130,8	113,2	113,7	118,7	118,2
IV	116,2	104,1	114,1	94,3	94,9	143,6	116,9	124,2	113,2	126,0
V	112,8	113,3	117,5	109,2	112,7	149,4	121,8	124,7	110,2	122,4
VI	115,8	115,2	119,8	110,5	110,9	146,7	99,6	97,4	112,9	116,6
VII	102,0	56,4	62,5	50,3	10,7	73,5	111,7	86,5	115,5	102,6
VIII	107,9	109,9	111,5	108,2	114,4	131,0	117,3	102,2	114,6	112,9
IX	108,9	120,6	127,7	113,5	105,4	151,1	121,5	111,6	111,4	121,3
X	114,8	100,7	118,0	83,6	92,6	148,9	123,2	119,8	104,6	124,7
XI	118,9	107,3	118,1	96,6	109,1	146,9	125,3	113,2	110,0	116,4
XII	122,5	98,4	112,9	83,9	84,1	134,4	116,3	125,5	115,4	113,6
*2000 I	102,2	99,6	111,2	87,4	89,9	132,9	123,4	111,0	115,8	127,3
II	105,9	105,4	117,2	93,1	94,8	130,0	120,4	111,5	113,1	124,7
III	109,3	104,9	117,7	91,3	82,2	137,5	125,5	114,2	77,2	109,4
IV	117,1	99,8	111,9	87,1	91,3	147,9	92,9	130,9	110,2	133,3
V	118,8	100,8	116,3	84,5	111,5	160,7	132,6	122,6	100,5	125,5
VI	123,7	101,1	114,2	87,2	108,0	154,9	106,0	112,6	124,7	128,1
VII	100,7	45,9	56,1	35,1	21,3	79,5	119,6	97,3	117,5	110,0
VIII	109,0	115,6	131,6	98,7	112,6	131,8	126,5	107,1	119,6	117,4
IX	109,0	122,3	131,0	113,7	109,1	151,5	129,3	122,1	99,5	127,4
X	116,9	108,5	119,9	97,2	101,3	152,7	130,4	124,9	109,9	125,6
XI	121,1	109,2	124,5	94,0	99,4	155,2	128,6	123,9	114,8	122,2
XII	115,4	94,8	106,8	82,9	74,9	121,8	117,8	129,6	126,8	124,8
*2001 I	109,5	105,3	118,4	91,5	83,8	132,3	118,8	114,3	122,0	126,2
II	108,0	104,2	115,6	92,2	85,1	124,2	119,6	120,7	114,7	128,7
III	111,4	104,1	127,6	79,2	71,1	136,6	115,6	122,2	118,8	128,5
IV	121,2	104,8	116,0	93,0	87,4	146,7	119,3	138,4	76,3	139,5
V	122,4	105,4	118,4	91,7	103,5	159,0	118,6	124,8	34,0	126,6
VI	122,1	98,0	114,2	80,8	93,8	149,1	91,3	106,0	108,0	122,9
VII	100,4	44,1	61,4	25,8	18,4	66,8	106,6	92,2	117,4	103,2
VIII	110,3	110,1	111,7	108,5	99,9	117,5	111,1	100,6	111,0	117,4
IX										

7. Teollisuustuotannon volyymi-indeksi (jatk.) — Volymindex för industriproduktionen (forts.) — Volume index of industrial output (cont.)

1995 = 100. Kuukausitiedot työpäiväkorjattuja – Månadsuppgifter arbetsdagskorrigerade – Monthly data adjusted per working day

Vuosi ja kuukausi År och månad Year and month	Toimiala (TOL 1995) – Näringsgren (NI 1995) – Industry (SIC 1995)										
	25	26	DJ (27–28)	27	28	29	DL (30–33)	30	31	32	33
	Kumi- ja muovituotteiden valmistus Tillverkning av gummi- och plastvaror Manuf. of rubber and plastic products	Ei-metallisten mineraalituotteiden valmistus Tillverkning av icke-metalliska mineraliska produkter Manuf. of other non-metallic mineral products	Metallien jalostus ja metallituotteiden valmistus Metallframställning och metallvarutillv. Manuf. of basic metals and fabricated metal products	Metallien jalostus Stål- och metallframställning Processing of metals	Metallituotteiden valmistus Tillv. av metallvaror Utom maskiner och apparater Manuf. of fabricated metal products	Koneiden ja laitteiden valmistus Tillv. av maskiner och utrustning Manuf. of machinery and equipment	Sähkötekniisten tuotteiden valmistus Tillv. av eltekniska produkter Manuf. of electrical equipment	Konttori- ja tietokoneiden valmistus Tillv. av kontorsmaskiner och datorer Manuf. of office machinery and computers	Muu sähkökoneiden ja -laitteiden valmistus Tillv. av andra elektriska maskiner och artiklar Manuf. of electrical machinery and apparatus	Radio-, televisio- ja tietoliikennevälineiden valmistus Tillverkning av teleprodukter Manuf. of radio, television and communication equipment and apparatus	Hienomekaanisten ja optisten kojeiden valmistus Tillv. av precision-instrument, medicinska och optiska instrument samt ur Manuf. of medical, precision and optical instruments
(2,6)	(2,4)	(10,2)	(5,6)	(4,6)	(10,6)	(11,6)	(0,6)	(3,0)	(6,3)	(1,7)	
	21	22	23	24	25	26	27	28	29	30	31
1996	101,1	106,5	105,2	105,7	104,7	103,9	114,2	102,1	107,4	118,8	113,0
1997	108,1	118,1	115,7	112,4	119,9	110,6	136,7	118,6	115,7	150,3	128,8
1998	117,8	123,7	124,5	118,1	132,7	110,9	189,3	119,7	129,4	238,5	133,6
1999	121,9	127,9	125,6	122,8	129,2	109,4	235,3	117,3	134,1	320,4	133,8
*2000	140,2	135,2	136,1	130,0	143,8	117,7	318,2	..	146,8	471,1	147,7
1999 I	118,0	106,1	117,4	122,9	110,3	105,1	246,3	126,2	120,3	348,2	124,4
II	123,5	107,0	122,7	125,5	119,1	104,0	225,1	132,6	128,7	300,1	142,1
III	122,2	117,3	119,7	122,7	115,9	107,8	235,8	119,0	126,6	324,3	133,5
IV	124,6	141,0	130,5	127,0	135,1	129,8	293,7	103,9	140,4	422,1	143,6
V	126,0	151,3	136,9	131,1	144,4	115,9	208,4	110,5	142,7	265,7	139,8
VI	130,2	142,2	133,1	122,5	146,8	121,4	221,5	106,8	151,5	285,5	140,9
VII	78,0	93,8	96,0	93,3	99,7	69,8	176,9	104,9	85,1	245,7	102,9
VIII	118,9	138,8	119,0	115,0	124,1	93,7	188,1	83,3	128,6	243,8	116,8
IX	134,7	143,2	135,3	127,4	145,6	105,1	238,1	127,4	149,2	315,5	139,2
X	126,3	145,2	136,9	129,1	146,9	108,8	245,2	114,8	145,3	331,0	140,9
XI	143,7	137,6	130,9	131,8	129,8	112,7	233,2	114,7	145,7	313,0	125,2
XII	119,2	110,3	129,8	126,6	134,0	143,9	319,9	89,5	147,9	463,4	159,4
*2000 I	140,9	117,9	120,7	130,0	109,3	100,5	287,5	..	131,7	426,6	114,2
II	146,8	120,1	126,3	135,3	115,3	106,8	264,1	..	141,8	378,8	111,7
III	144,4	129,6	130,5	130,9	130,1	106,8	298,7	..	147,0	441,0	118,0
IV	147,7	146,8	136,9	141,3	131,4	138,5	363,3	..	156,7	555,5	130,5
V	153,4	154,4	147,0	142,3	152,9	117,3	306,2	..	163,2	443,4	147,4
VI	153,6	151,5	152,3	134,9	173,6	134,3	279,9	..	165,9	395,6	141,1
VII	86,5	100,5	100,1	90,6	111,8	80,3	237,0	..	97,5	354,3	123,8
VIII	147,0	140,9	129,7	116,6	145,9	105,2	278,3	..	132,9	408,0	142,8
IX	145,6	151,8	148,4	132,2	169,3	114,5	351,3	..	161,1	520,2	172,2
X	142,7	148,4	138,6	133,6	145,0	118,2	433,7	..	148,3	676,2	170,2
XI	150,9	142,7	149,7	137,3	165,7	128,0	373,7	..	156,6	561,0	176,9
XII	123,0	116,1	155,1	136,5	179,1	174,2	346,9	..	164,1	493,6	232,2
*2001 I	155,8	116,8	129,7	130,8	128,3	109,9	346,5	..	138,9	524,4	162,8
II	147,4	113,9	127,4	132,6	121,0	110,8	331,9	..	155,4	489,8	162,0
III	144,6	125,3	137,1	131,6	143,9	115,3	351,7	..	150,7	524,0	178,4
IV	144,9	149,7	143,1	145,8	139,9	142,7	275,5	..	165,1	385,3	151,0
V	141,2	158,1	144,2	138,8	150,8	128,7	288,9	..	180,2	394,8	179,8
VI	132,1	151,0	147,8	138,8	158,8	135,6	272,3	..	183,7	361,8	184,1
VII	79,4	99,2	109,1	112,4	105,1	86,7	192,5	..	108,0	271,3	111,3
VIII	133,9	136,0	122,5	115,5	131,1	110,3	295,5	..	150,4	422,0	177,1
IX							360,1				

Teollisuus — Industri — Industry

7. Teollisuustuotannon volyymi-indeksi (jatk.) — Volymindex för industriproduktionen (forts.) — Volume index of industrial output (cont.)

1995 = 100. Kuukausitiedot työpäiväkorjattuina – Månadsuppgifter arbetsdagskorrigerade – Monthly data adjusted per working day

Vuosi ja kuukausi År och månad Year and month	Toimiala (TOL 1995) – Näringsgren (NI 1995) – Industry (SIC 1995)											Erikoisindeksit – Specialindex – Special indices										
	DM (34–35)	34	35	36	E	40	41	20–21	23–25	27–35	Muu D	DM (34–35)	34	35	36	40	41	20–21	23–25	27–35	Muu D	
	Kulku- neuvojen valmistus Tillverkning av trans- portmedel Manuf. of transport equipment	Autojen ja perä- vaunujen valmistus Tillv. av motorfordon, släpfordon och pähängs- vagnar Manuf. of motor vehicles, trailers and semi-trailers	Muu kulku- neuvojen valmistus Tillv. av andra transport- medel Manuf. of other transport equipment	Huone- kalujen valm., muu valmistus Tillv. av möbler; annan tillverkning Manuf. of furniture; manuf. n.e.c.	Energia- ja vesihuolto El-, gas- värme- och vattenför- sörjning Electricity, gas and water supply	Sähkö-, kaasu- ja lämpöhuolto El-, gas-, ång- och hetvatten- försörjning Electricity, gas, steam and hot water supply	Veden puhdistus ja jakelu Vattenför- sörjning Collection, purification and distribution of water	Puu- ja paperi- teollisuus Trä- och pappers- industrin Wood and paper industry	Kemian- teollisuus Kemiska industrin Chemical industry	Metalli- teollisuus Metall- industrin Metal industry	Muu D teollisuus Annan tillverk- nings- industri Other manu- facturing	(3,8)	(1,1)	(2,8)	(2,1)	(8,9)	(8,2)	(0,8)	(23,5)	(9,6)	(36,2)	(20,7)
	32	33	34	35	36	37	38	39	40	41	42											
1996	97,1	107,1	93,2	101,4	109,1	109,8	101,6	97,0	103,0	106,9	103,1											
1997	101,2	123,3	92,5	107,7	108,9	109,6	102,0	110,9	108,1	119,4	108,0											
1998	105,1	132,8	94,3	116,5	110,3	111,2	100,5	115,2	114,6	139,3	110,5											
1999	103,9	136,4	91,3	121,3	109,9	110,3	105,7	119,5	117,7	153,9	112,8											
*2000	108,8	149,4	93,0	126,8	110,9	111,5	104,4	124,6	126,1	186,3	115,8											
1999	I	111,8	134,4	103,0	132,3	130,6	133,5	100,3	114,9	114,4	107,7											
	II	106,4	138,4	93,9	116,9	132,2	135,0	103,1	115,2	117,3	106,6											
	III	110,5	139,5	99,2	123,4	121,0	122,6	103,8	116,6	119,3	110,8											
	IV	115,7	153,0	101,2	131,1	108,6	108,9	105,7	122,0	124,2	120,8											
	V	120,0	151,8	107,6	129,7	98,4	97,8	104,7	127,1	122,1	122,1											
	VI	114,0	150,7	99,7	130,4	88,4	86,6	107,2	108,7	119,8	115,8											
	VII	59,0	80,6	50,7	59,6	83,7	81,8	103,4	104,4	97,5	85,7											
	VIII	82,5	90,2	79,5	124,7	88,7	87,1	105,9	120,0	114,7	112,2											
	IX	105,0	146,5	88,9	133,5	99,0	97,8	111,8	127,2	123,8	117,2											
	X	113,2	159,9	95,1	130,6	114,2	114,6	109,2	128,1	122,9	119,0											
	XI	109,2	153,6	91,9	123,8	123,4	124,9	107,8	129,5	125,2	118,6											
	XII	104,7	143,9	89,4	123,5	131,8	134,3	105,4	119,8	115,3	117,9											
*2000	I	108,1	134,3	97,9	115,7	133,7	135,8	110,9	125,2	129,7	107,1											
	II	108,9	151,6	92,3	103,2	127,6	129,7	104,0	122,2	129,3	108,2											
	III	110,8	155,1	93,6	120,4	125,2	127,0	105,6	127,8	115,3	113,0											
	IV	111,5	162,6	91,7	145,2	110,0	110,2	108,0	103,4	134,6	124,8											
	V	121,6	158,9	107,1	140,2	105,5	105,2	108,4	138,0	130,3	124,1											
	VI	124,4	185,0	100,9	146,9	95,9	95,0	106,1	115,4	134,5	123,5											
	VII	53,0	67,5	47,3	62,2	87,1	86,3	95,5	111,9	104,5	88,4											
	VIII	98,3	122,0	89,1	142,3	87,5	86,3	101,0	127,5	125,6	115,9											
	IX	115,0	160,2	97,3	141,2	95,3	94,9	100,5	133,4	129,2	121,9											
	X	110,9	151,3	95,2	134,1	108,1	108,7	101,9	134,7	128,5	122,7											
	XI	129,8	183,2	109,1	140,4	122,4	124,0	104,7	133,7	129,0	124,3											
	XII	114,1	165,4	94,1	130,8	134,3	136,9	106,8	118,5	124,6	117,0											
*2001	I	118,1	162,0	101,1	133,5	134,1	136,2	110,9	121,4	133,7	113,1											
	II	110,9	150,8	95,4	102,8	142,3	146,1	101,2	120,5	132,2	110,4											
	III	118,7	171,0	98,5	132,1	138,0	140,9	106,8	119,6	131,8	116,4											
	IV	121,7	177,2	100,3	157,3	128,2	130,4	104,3	124,5	134,0	130,3											
	V	130,0	183,8	109,2	135,0	112,5	113,1	106,6	126,4	120,4	126,2											
	VI	121,5	180,1	98,8	133,1	107,4	107,9	101,4	102,4	123,7	119,1											
	VII	64,2	85,2	56,0	65,0	90,2	89,3	100,1	99,0	98,3	86,8											
	VIII	96,6	104,6	93,6	121,2	90,1	89,0	101,4	112,6	121,1	111,2											
	IX					92,5			119,6	123,1	115,2											

Teollisuus — Industri — Industry

Teollisuustuotannon volyymi-indeksi kuukausittain – Volymindex för industriproduktionen, månadsvis Monthly volume index of industrial output

1995 = 100. Työpäiväkorjattu – Arbetsdagskorrigerat – Calculated per working day

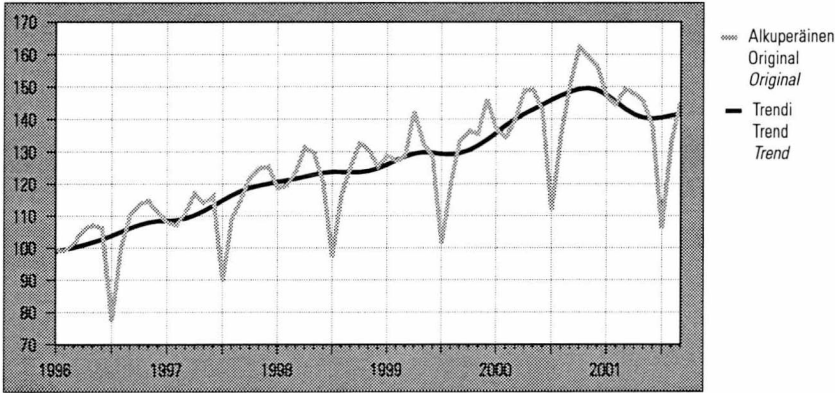

Teollisuus- ja rakennusyritysten liikevaihtoindeksit kuukausittain – Omsättningsindex för industri- och byggnadsföretag månadsvis – Turnover indices for industrial and construction enterprises by month

1995 = 100

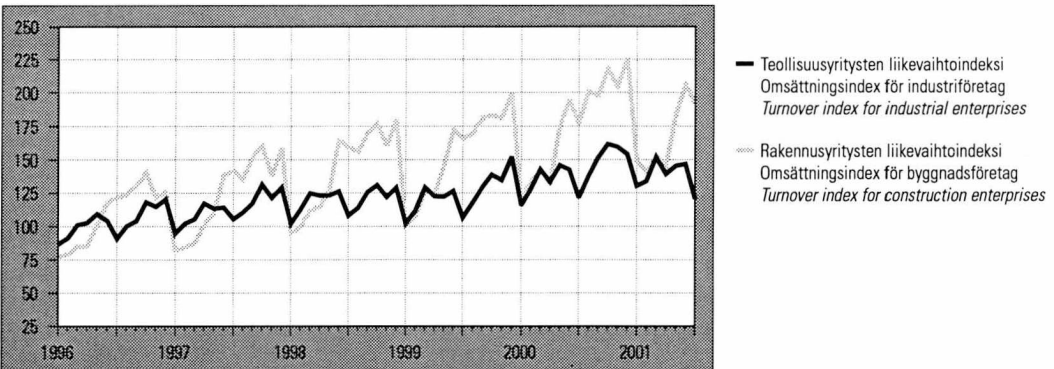

Asuntotuotanto neljännesvuosittain – Bostadsproduktion kvartalsvis – Housing construction by quarter

kpl – st – pcs

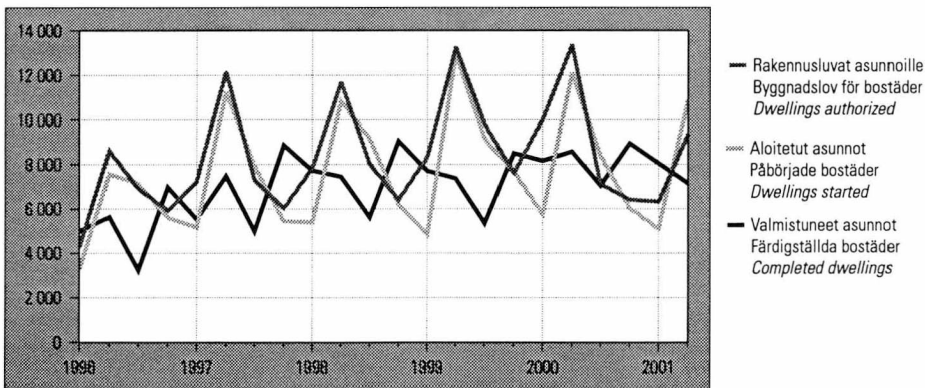

8. Talonrakentaminen — Husbyggnad — Building construction

Vuosi ja neljännes År och kvartal Year and quarter	Kaikki rakennukset Alla byggnader All buildings	Asuinrakennukset ¹⁾ Bostadsbyggnader ¹⁾ Residential buildings ¹⁾	Vapaa-ajan asuinrakennukset Fritidsbostadshus Free-time residential buildings	Liikeraennukset Affärsbyggnader Commercial buildings	Toimistorakennukset Kontorsbyggnader Office buildings	Liikenteen rakennukset Trafikbyggnader Transport and communications buildings	Hoitoalan rakennukset Vårdbyggnader Buildings for institutional care	Kokoon-tumisen rakennukset Byggnader för samlingslokaler Assembly buildings	Opetus-rakennukset Undervisningsbyggnader Educational buildings	Teollisuus-rakennukset Industribyggnader Industrial buildings	Varasto-rakennukset Lagerbyggnader Warehouses	Maatalous-rakennukset Lantbruksbyggnader Agricultural buildings
	1	2	3	4	5	6	7	8	9	10	11	12
Myönnetty rakennusluvat – Beviljade byggnadslov – Granted building permits, 1 000 000 m³												
1996	31,64	9,03	1,56	1,21	0,43	1,11	0,33	1,61	0,71	6,06	3,32	4,37
1997	37,71	11,68	0,90	2,53	1,77	1,60	0,33	1,19	0,68	5,79	3,29	5,85
1998	41,66	12,64	1,05	3,25	1,04	1,40	0,40	1,34	1,12	6,63	4,67	5,77
1999	43,85	14,54	1,14	3,66	1,51	2,00	0,40	1,69	1,01	6,51	3,63	5,36
2000	46,43	14,24	1,27	3,43	3,51	1,40	0,49	1,06	1,22	8,42	4,29	4,53
2000 I	10,83	3,56	0,21	1,22	1,25	0,32	0,06	0,24	0,37	1,65	0,51	1,03
II	16,09	5,55	0,47	1,02	0,68	0,62	0,19	0,33	0,30	2,81	1,10	2,01
III	10,88	2,88	0,32	0,59	0,87	0,25	0,10	0,22	0,26	2,05	1,81	0,83
IV	8,64	2,26	0,28	0,60	0,71	0,22	0,14	0,28	0,29	1,91	0,87	0,67
*2001 I	8,84	2,41	0,22	0,55	0,81	0,19	0,20	0,06	0,39	2,24	0,54	0,89
II	15,12	3,95	0,38	0,92	0,77	0,39	0,14	0,20	0,67	3,60	1,24	1,93
Aloitett rakennukset – Påbörjade nybyggen – Newbuilding starts, 1 000 000 m³												
1996	26,97	8,14	0,88	1,06	0,35	0,94	0,30	1,58	0,53	5,41	2,95	3,37
1997	31,77	10,53	0,83	1,64	1,72	1,18	0,35	0,87	0,69	5,07	2,63	4,74
1998	36,35	11,38	0,90	3,01	0,88	1,39	0,28	1,45	0,83	5,71	3,98	4,77
1999	38,04	12,90	1,02	3,34	1,64	1,54	0,37	1,31	1,03	5,36	3,14	4,60
2000	39,67	12,34	1,04	3,09	2,78	1,39	0,54	1,13	1,04	6,82	3,58	3,98
2000 I	6,29	1,92	0,11	0,86	0,69	0,28	0,06	0,31	0,20	0,97	0,42	0,33
II	14,04	4,92	0,40	1,68	0,59	0,42	0,11	0,32	0,36	1,90	0,95	1,68
III	11,86	3,33	0,34	0,34	0,79	0,49	0,19	0,23	0,20	2,70	1,26	1,35
IV	7,50	2,16	0,19	0,21	0,72	0,22	0,20	0,28	0,28	1,26	0,95	0,62
*2001 I	6,45	1,69	0,11	0,53	0,59	0,20	0,08	0,08	0,25	1,74	0,61	0,37
II	14,85	4,52	0,49	0,80	0,65	0,34	0,19	0,13	0,64	3,23	1,24	1,86
Keskeneräiset rakennukset – Pågående bostadsbyggen – Newbuilding in progress, 1 000 000 m³												
1996	38,88	10,88	2,77	0,84	0,37	1,56	0,35	1,41	0,55	8,45	2,75	5,98
1997	40,06	12,38	2,72	1,27	1,78	1,82	0,39	0,88	0,66	5,62	2,35	7,10
1998	45,99	13,42	2,79	2,62	1,63	2,07	0,32	1,18	0,88	6,59	3,40	7,63
1999	49,23	15,67	2,76	2,87	1,58	2,10	0,34	1,34	1,17	6,60	3,35	7,68
2000	55,32	16,07	2,93	3,12	2,86	2,32	0,59	1,09	1,37	8,97	4,13	7,69
2000 I	48,91	14,73	2,81	3,30	2,16	2,21	0,35	1,36	1,40	6,63	3,17	7,15
II	55,39	16,48	3,01	4,40	2,43	2,30	0,35	1,45	1,38	7,67	3,61	8,27
III	59,11	17,26	3,01	4,11	2,92	2,44	0,47	1,13	1,26	9,27	4,33	8,68
IV	55,32	16,07	2,93	3,12	2,86	2,32	0,59	1,09	1,37	8,97	4,13	7,69
*2001 I	52,11	14,73	2,90	3,10	3,01	2,23	0,50	1,01	1,28	8,02	3,96	7,29
II	56,16	15,17	3,00	3,50	3,24	2,35	0,56	0,78	1,55	9,58	4,45	7,73

¹⁾Pl. vapaa-ajan asuinrakennukset.

¹⁾Exkl. fritidsbostadshus.

¹⁾Excl. free-time residential buildings.

8. Talonrakentaminen (jatk.) — Husbyggnande (forts.) — Building construction (cont.)

Voosi ja neljännes År och kvartal Year and quarter	Kaikki rakennukset ¹⁾ Alla byggnader All buildings	Asuinrakennukset ¹⁾ Bostadsbyggnader Residential buildings ¹⁾	Vapaa-ajan asuinrakennukset ¹⁾ Fritidsbostadshus Free-time residential buildings	Liikerakennukset Affärsbyggnader Commercial buildings	Toimistorakennukset Kontorsbyggnader Office buildings	Liikenteen rakennukset Trafikbyggnader Transport and communications buildings	Hoitoalan rakennukset Vårdbyggnader Buildings for institutional care	Kokoon-tumis-rakennukset Byggnader för samlingslokaler Assembly buildings	Opetus-rakennukset Undervisningsbyggnader Educational buildings	Teollisuus-rakennukset Industribyggnader Industrial buildings	Varasto-rakennukset Lagerbyggnader Warehouses	Maa talous-rakennukset Lantbruksbyggnader Agricultural buildings
	1	2	3	4	5	6	7	8	9	10	11	12

Valmistuneet rakennukset – Färdigställda byggnader – Completed buildings, 1 000 000 m³

1996	25,14	7,56	0,98	1,27	0,96	0,84	0,35	0,59	0,60	5,06	2,89	2,61
1997	31,44	9,25	0,96	1,17	0,32	0,95	0,32	1,50	0,63	8,01	3,05	3,76
1998	31,55	10,53	0,91	1,67	1,05	1,24	0,32	1,18	0,62	4,94	3,06	4,44
1999	33,96	10,51	0,88	3,04	1,70	1,49	0,35	1,14	0,75	5,20	3,26	4,23
2000	34,67	12,21	0,95	2,83	1,52	1,31	0,30	1,40	0,90	4,72	2,78	4,08
2000 I	7,65	3,12	0,14	0,43	0,13	0,29	0,05	0,32	0,03	1,20	0,58	0,96
II	7,57	3,18	0,21	0,58	0,33	0,32	0,11	0,22	0,38	0,86	0,51	0,56
III	8,15	2,56	0,34	0,63	0,29	0,36	0,08	0,55	0,32	1,09	0,55	0,95
IV	11,30	3,36	0,27	1,20	0,78	0,33	0,07	0,32	0,17	1,56	1,15	1,61
*2001 I	9,15	3,02	0,13	0,53	0,42	0,27	0,19	0,22	0,39	2,16	0,83	0,73
II	6,34	2,59	0,15	0,17	0,36	0,09	0,05	0,32	0,22	1,15	0,49	0,51

Uudisrakentamisen volyymi-indeksi – Volymindex för nybyggnad – Volume index of newbuilding, 1995 = 100

1996	105,1	93,7	91,7	127,6	123,9	109,4	93,9	210,5	91,1	107,5	126,2	133,3
1997	128,8	132,8	90,2	123,5	133,8	149,6	82,4	200,8	107,3	116,8	108,7	180,8
1998	152,2	146,5	94,7	274,6	266,8	195,2	84,2	290,5	140,1	110,1	165,2	184,8
1999	170,9	173,8	111,9	322,7	247,5	204,0	108,5	253,3	179,4	117,8	170,1	187,6
2000	191,5	184,9	125,0	433,1	387,2	258,5	130,9	301,9	230,3	128,7	151,4	179,0
2000 I	163,0	156,9	79,5	380,6	316,6	237,4	119,9	307,5	225,7	124,4	131,0	119,3
II	170,6	160,1	96,8	432,3	365,8	252,9	122,8	301,8	234,2	110,0	132,5	128,3
III	221,2	218,6	179,7	472,9	404,9	277,4	134,3	314,3	228,6	133,3	163,2	250,8
IV	211,2	203,9	144,2	446,6	461,3	266,3	146,6	283,8	232,7	147,2	179,0	217,6
*2001 I	164,7	139,4	75,9	369,7	517,2	194,6	173,6	240,5	213,4	149,1	179,9	108,2
II	171,2	138,3	103,5	321,9	567,5	187,1	188,7	201,8	254,5	158,0	167,8	130,5

Myönnetty rakennusluvat neljännesvuosittain – Beviljade byggnadslov kvartalsvis – Granted building permits by quarter

1 000 000 m³

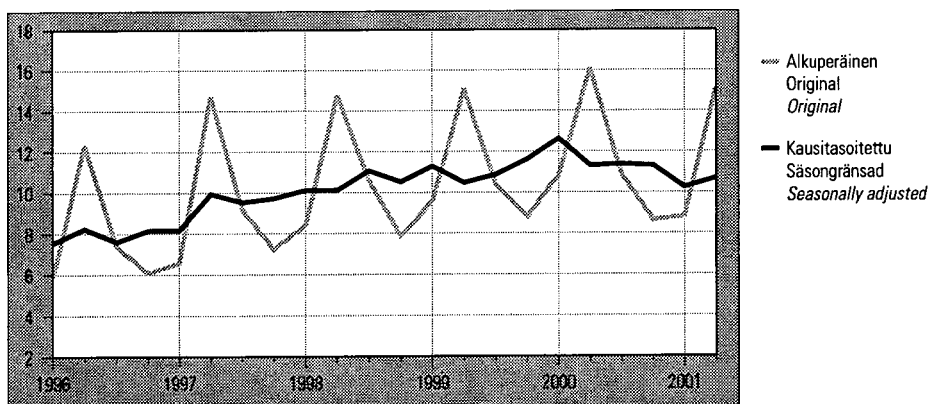

9. Asuntotuotanto — Bostadsproduktion — Housing construction

Vuosi ja neljännes År och kvartal Year and quarter	Rakennusluvut asunnoille — Byggnadslov för bostäder Dwellings authorized				Aloitettut asunnot — Påbörjade bostäder Dwellings started			
	Yhteensä Totalt Total	Erilliset pientalot Fristående småhus Detached houses	Rivi- ja ketjutalot Rad- och kedjehus Attached houses	Asuin- kerrotalot Flervånings- bostadshus Blocks of flats	Yhteensä Totalt Total	Erilliset pientalot Fristående småhus Detached houses	Rivi- ja ketjutalot Rad- och kedjehus Attached houses	Asuin- kerrotalot Flervånings- bostadshus Blocks of flats
	1	2	3	4	5	6	7	8
1996	25 708	8 598	4 269	12 255	23 564	7 356	4 053	11 687
1997	32 750	11 218	5 126	15 710	29 804	10 136	4 736	14 458
1998	33 947	12 562	5 554	15 214	31 597	11 257	5 147	14 329
1999	39 045	14 032	6 400	17 953	34 590	12 338	5 572	16 165
2000	36 939	13 126	6 099	17 033	32 309	11 604	5 287	14 799
1998 III	8 020	3 047	1 309	3 484	9 145	3 676	1 489	3 767
IV	6 407	1 926	1 069	3 298	6 205	1 801	1 087	3 088
1999 I	8 326	2 553	1 139	4 495	4 833	780	628	3 411
II	13 281	5 776	2 041	5 232	12 949	5 681	2 013	5 009
III	9 804	3 435	1 796	4 420	9 156	3 833	1 449	3 807
IV	7 634	2 268	1 424	3 806	7 652	2 044	1 482	3 938
2000 I	10 026	2 608	1 621	5 634	5 765	1 058	947	3 717
II	13 379	5 903	2 040	5 254	12 109	5 352	1 831	4 701
III	7 122	2 721	1 466	2 760	8 397	3 424	1 373	3 373
IV	6 412	1 894	972	3 385	6 038	1 770	1 136	3 008
*2001 I	6 326	2 123	819	3 225	5 105	1 090	680	3 270
II	9 366	4 285	1 250	3 735	10 925	5 200	1 370	4 015

Vuosi ja neljännes År och kvartal Year and quarter	Keskeneräiset asunnot — Pågående bostadsbyggen Dwellings under construction				Valmistuneet asunnot — Färdigställda bostäder Completed dwellings			
	Yhteensä Totalt Total	Erilliset pientalot Fristående småhus Detached houses	Rivi- ja ketjutalot Rad- och kedjehus Attached houses	Asuin- kerrotalot Flervånings- bostadshus Blocks of flats	Yhteensä Totalt Total	Erilliset pientalot Fristående småhus Detached houses	Rivi- ja ketjutalot Rad- och kedjehus Attached houses	Asuin- kerrotalot Flervånings- bostadshus Blocks of flats
	9	10	11	12	13	14	15	16
1996	26 396	11 594	4 013	10 179	20 837	7 146	3 533	9 721
1997	29 819	13 174	4 207	11 924	26 854	8 755	4 541	12 957
1998	32 008	14 839	4 249	12 072	29 842	9 833	5 208	14 310
1999	37 061	16 546	5 227	14 674	28 939	10 387	4 520	13 323
2000	37 115	17 164	4 875	14 243	32 740	10 935	5 593	15 762
1998 III	34 815	16 313	5 042	12 641	5 617	1 768	576	3 204
IV	32 008	14 839	4 249	12 072	9 046	3 305	1 880	3 657
1999 I	28 495	12 647	3 697	11 585	7 714	2 697	1 106	3 658
II	34 081	15 904	4 310	13 271	7 374	2 435	1 400	3 323
III	37 900	17 778	4 904	14 668	5 346	1 966	855	2 410
IV	37 061	16 546	5 227	14 674	8 505	3 289	1 159	3 932
2000 I	35 108	14 532	4 798	15 134	8 169	3 003	1 314	3 789
II	38 655	17 244	4 974	15 726	8 577	2 645	1 665	4 109
III	40 010	18 519	5 206	15 406	7 050	2 151	1 147	3 693
IV	37 115	17 164	4 875	14 243	8 944	3 136	1 467	4 171
*2001 I	34 114	15 352	4 214	13 750	8 050	2 835	1 324	3 784
II	34 311	16 538	3 998	12 907	7 147	2 187	1 164	3 681

10. Rakennusyritysten liikevaihto- ja palkkasummaindeksi
Omsättnings- och lönesummaindex för byggnadsföretag
Turnover and wage bill indices for construction enterprises

**11. Kaupanalan yritysten palkkasumma-
 indeksi**
**Lönesummaindex för företag inom
 handelsbranschen**
Wage bill index for trade enterprises

1995 = 100

1995 = 100

Vuosi ja kuukausi År och månad Year and month	Liikevaihtoindeksi Omsättningsindex <i>Turnover index</i>			Palkkasummaindeksi Lönesummaindex <i>Wage bill index</i>			Vuosi ja kuukausi År och månad Year and month	Moottoriajoneuv. kauppa, korjaus ja huolto sekä polttoaineen vähittäismyynti Handel med och service av motorfordon; detaljhandel med drivmedel <i>Sale, maintenance and repair of motor vehicles and motorcycles; retail sale of automotive fuel</i>	Tukkukauppa pl. moottoriajo- neuvojen kauppa Partihandel exkl. motorfordon <i>Wholesale trade, excl. motorvehicles and motorcycles</i>	Vähittäis- kauppa pl. moottoriajo- neuvojen kauppa Detaljhandel exkl. motorfordon <i>Retailing, excl. motorvehicles and motorcycles</i>
	1	2	3	4	5	6				
1996	109,2	112,2	99,9	110,6	112,3	104,0		107,9	107,1	106,8
1997	124,2	129,8	106,9	121,1	123,2	113,1		114,1	115,0	111,4
1998	143,0	150,3	120,6	137,7	141,3	124,0		123,4	126,9	119,6
1999	154,6	163,1	128,6	151,1	156,2	131,7		133,4	136,6	126,7
*2000	177,0	189,8	138,8	168,6	177,0	138,8		140,6	145,6	134,4
1999	I	99,4	109,6	67,7	113,0	124,4	72,1	118,2	125,5	115,0
	II	106,6	120,1	64,7	115,6	126,2	75,9	124,2	131,2	115,7
	III	127,0	142,0	80,1	123,8	134,2	82,3	130,9	134,8	123,4
	IV	124,1	132,9	96,1	129,1	140,4	85,3	128,7	132,0	121,3
	V	145,4	152,0	125,6	134,3	142,9	100,4	136,6	134,0	133,6
	VI	172,2	179,5	150,2	178,1	188,7	132,9	155,7	163,4	150,5
	VII	165,1	169,0	155,0	197,1	195,1	205,1	147,2	140,2	143,6
	VIII	170,6	173,6	162,9	155,9	154,7	162,3	132,9	135,7	131,7
	IX	181,1	185,2	168,7	160,9	159,5	167,4	129,8	130,6	121,2
	X	182,9	190,7	160,7	169,0	166,6	180,0	129,9	131,2	115,7
	XI	181,1	191,9	148,4	154,3	155,1	152,8	127,4	132,3	116,8
	XII	199,3	210,7	163,4	182,4	187,0	164,3	139,5	148,7	131,7
*2000	I	120,9	132,5	85,4	124,7	137,9	77,9	123,4	131,9	120,6
	II	132,8	149,8	80,2	131,3	145,5	80,7	132,7	138,8	122,6
	III	142,5	161,6	83,4	146,3	161,3	90,4	140,5	144,5	133,9
	IV	132,6	146,6	89,4	138,6	152,4	87,3	134,0	140,3	126,2
	V	175,6	190,7	130,4	153,6	166,2	106,6	145,2	142,9	144,9
	VI	194,1	205,2	161,4	224,9	245,2	145,9	168,0	175,5	162,0
	VII	177,1	182,9	161,6	192,9	187,7	214,2	151,7	149,0	152,6
	VIII	201,1	210,1	177,6	175,0	177,6	169,5	140,7	144,9	140,1
	IX	197,7	207,5	169,8	188,1	190,0	183,7	136,6	139,2	127,3
	X	218,3	231,8	180,4	176,0	175,1	181,8	133,4	139,9	120,9
	XI	204,4	219,3	160,4	173,2	178,2	157,7	135,8	141,4	122,3
	XII	226,3	239,5	185,2	199,1	206,8	169,9	144,8	159,4	139,3
*2001	I	148,9	164,4	101,8	141,8	160,7	80,8	128,7	141,4	130,4
	II	140,4	160,9	78,8	148,9	167,4	86,6	135,9	151,4	130,4
	III	152,4	176,1	81,9	163,9	182,9	96,5	139,1	155,0	138,8
	IV	145,1	164,4	88,0	149,6	165,9	91,0	139,6	151,4	133,8
	V	184,1	198,0	142,0	167,8	183,4	112,7	146,5	153,9	153,8
	VI	205,7	218,5	168,6	241,0	263,5	154,3	171,0	186,0	171,8
	VII	191,8	199,8	171,3	209,8	205,9	226,9	156,0	160,4	163,4
	VIII				202,7	207,8	191,0	146,4	158,3	150,0

12. Kaupan myynti — Handelns försäljning — Wholesale and retail trade sales

1995 = 100

a. Tukkukauppa pl. moottoriajoneuvojen kauppa (TOL 1995) — Partihandel exkl. motorfordon (NI 1995) — Wholesale trade excl. motor vehicles and motorcycles (SIC 1995)

Vuosi ja kuukausi År och månad Year and month	Koko tukkukauppa Hela parti-handeln Total wholesale trade	Maatalousraaka-aineiden ja teuraseläinten tukkukauppa Partihandel med jordbruksråvaror och levande djur Wholesale of agricultural raw materials and live animals	Ravinto- ja nautintoaineiden tukkukauppa Partihandel med livsmedel, drycker och tobak Wholesale of food, beverages and tobacco	Taloustavaroiden tukkukauppa Partihandel med hushållsvaror Wholesale of household goods	Puolivalmisteiden, jätteiden ja romun tukkukauppa pl. maatalousraaka-aineet Partihandel med insatsvaror utom från jordbruket samt avfallsprodukter Wholesale of non-agricultural intermediate products, waste and scrap	Koneiden, laitteiden ja tarvikkeiden tukkukauppa Partihandel med maskiner och utrustning Wholesale of machinery, equipment and supplies	Yleistukkukauppa ml. muu tukkukauppa Övrig parti-handel Other wholesale
	1	2	3	4	5	6	7
Arvoindeksi – Värdeindex – Value index							
1996	105,1	104,2	102,0	107,4	105,8	106,4	101,3
1997	113,4	112,3	102,7	117,2	113,0	120,7	108,6
1998	119,6	109,5	105,3	124,1	111,9	132,1	123,3
1999	124,7	107,5	108,3	129,6	118,8	134,3	132,0
*2000	139,9	114,7	113,6	132,9	146,0	147,9	142,3
*2000 IV	124,7	109,3	113,1	122,9	126,2	120,3	141,6
V	152,2	152,6	113,7	138,4	173,2	155,0	153,7
VI	139,8	100,1	109,5	122,2	160,5	146,2	146,3
VII	120,5	78,4	113,4	107,3	133,9	110,5	131,8
VIII	152,0	100,8	121,5	145,6	166,1	149,5	161,1
IX	146,4	107,7	111,0	141,3	145,2	166,7	161,9
X	156,6	117,7	126,5	151,8	165,4	162,3	149,9
XI	156,8	127,9	129,0	155,3	156,2	175,5	148,0
XII	155,0	133,6	123,3	143,6	132,5	189,4	157,9
*2001 I	126,8	96,7	107,0	124,8	137,5	144,0	114,3
II	127,4	140,5	100,4	123,2	139,4	127,5	117,1
III	146,8	154,0	100,3	141,8	147,3	161,0	147,0
IV	135,7	122,8	119,6	132,8	139,6	130,9	153,8
V	153,6	168,9	115,7	134,9	177,0	149,7	161,6
VI	143,9	110,9	112,3	132,8	162,4	148,3	152,8
VII	126,0	99,7	123,2	116,2	136,6	108,7	144,3
Kauppapäiväkorjattu määräindeksi – Volymindex korrigerat efter handelsdag – Trading day adjusted volume index							
1996	104,0	106,3	101,8	107,2	101,0	108,3	101,5
1997	110,8	114,6	101,4	117,1	104,7	122,8	107,6
1998	118,1	111,7	102,6	124,9	106,2	137,4	121,1
1999	122,5	112,1	106,0	130,6	109,4	142,0	130,6
*2000	128,1	114,9	111,1	132,4	112,1	158,2	139,0
*2000 IV	122,2	116,4	116,6	129,8	106,5	133,2	146,3
V	136,7	149,9	108,1	134,2	132,6	158,0	146,7
VI	125,7	100,0	104,8	118,9	121,6	153,4	139,1
VII	114,6	82,5	115,0	112,0	104,3	123,0	135,8
VIII	134,4	98,9	113,8	140,4	123,8	155,4	150,2
IX	133,0	110,1	110,1	141,8	106,2	183,3	159,4
X	140,3	117,3	123,1	150,3	119,8	176,2	147,0
XI	136,4	125,8	121,5	150,4	109,7	184,8	139,2
XII	145,6	133,7	124,6	147,6	102,8	213,8	158,2
*2001 I	113,6	88,7	100,8	120,4	103,9	151,6	107,9
II	118,3	135,4	98,4	123,4	108,4	141,6	114,4
III	135,7	147,8	97,7	141,0	113,7	178,8	142,4
IV	127,0	122,3	116,7	132,9	108,8	146,7	152,8
V	135,2	163,7	106,0	128,7	131,4	158,6	148,4
VI	133,2	112,2	109,0	132,0	124,9	166,0	148,3
VII	116,5	96,7	117,6	114,2	107,3	120,3	139,4

12. Kaupan myynti (jatk.) — Handelns försäljning (forts.) — Wholesale and retail trade sales (cont.)

1995 = 100

b. Vähittäiskauppa pl. moottoriajoneuvot (TOL 1995) – Detaljhandel exkl. motorfordon (NI 1995) – Retailing excl. motor vehicles and motorcycles (SIC 1995)

Vuosi ja kuukausi År och månad Year and month	Koko vähittäiskauppa Hela detaljhandeln Total retail trade	Elintarvikkeiden erikoistunutta vähittäiskauppa Detaljhandel med brett sortiment Retail sale in non-specialized stores	Elintarvikkeiden erikoistunut vähittäiskauppa Specialiserad butikshandel med livsmedel, drycker och tobak Retail sale of food, beverages and tobacco in specialized stores	Alkoholijuomien muiden juomien vähittäiskauppa Butikshandel med alkoholhaltiga och andra drycker Retail sale of alcoholic and other beverages	Tavaratalokauppa Detaljhandel i varuhus Retail sale in department stores	Lääkkeiden, sairaanhoitotarv. sekä kosmetiikka- ja hygieniatuotteiden vähittäiskauppa Butikshandel med läkemedel, sjukvård-artiklar, kosmetika och hygienartiklar Retail sale of pharmaceutical and medical goods, cosmetic and toilet articles	Tekstiilien ja vaatteiden vähittäiskauppa Butikshandel med textilier och kläder Retail sales of textiles and clothing	Jalkineiden ja nahkatavaroiden vähittäiskauppa Butikshandel med skodon och lädervaror Retail sale of footwear and leather goods
	8	9	10	11	12	13	14	15
Arvoindeksi – Värdeindex – Value index								
1996	104,0	102,0	99,4	94,6	107,9	107,6	102,2	100,0
1997	109,3	105,2	101,5	95,8	115,0	115,0	106,2	103,4
1998	116,2	111,7	108,6	96,5	123,7	123,6	111,5	105,6
1999	120,3	115,0	114,6	94,1	128,9	134,8	116,9	106,6
*2000	127,0	121,0	119,2	97,1	137,5	147,2	121,4	104,0
*2000 IV	120,3	119,8	106,1	98,3	134,3	134,1	107,0	106,4
V	131,8	124,8	125,9	88,8	134,0	155,2	134,6	127,7
VI	133,9	129,4	128,9	113,9	145,2	142,5	122,7	109,7
VII	134,0	131,7	136,9	106,9	149,1	136,8	123,5	110,0
VIII	132,7	126,5	133,7	99,2	140,1	151,5	118,1	102,8
IX	127,2	123,5	123,0	96,3	132,7	150,8	122,3	99,9
X	122,0	115,6	114,4	86,4	125,8	154,8	126,3	109,7
XI	124,6	111,6	107,3	90,9	142,0	155,5	127,7	111,4
XII	167,8	139,8	153,0	157,7	216,3	168,4	165,5	122,5
*2001 I	118,3	115,4	102,1	71,4	130,5	153,8	117,8	97,4
II	110,0	110,7	99,7	80,8	107,2	146,2	90,6	72,8
III	125,8	128,6	115,9	96,8	116,5	161,8	115,5	87,8
IV	129,9	129,2	112,2	104,3	144,2	152,7	116,9	113,4
V	137,1	130,8	132,4	88,9	141,4	165,6	139,3	126,8
VI	145,8	144,2	140,8	124,4	154,9	158,7	130,6	121,6
VII	144,0	144,5	148,9	112,8	159,2	151,0	129,7	116,6
Kaupapäiväkorjattu määräindeksi – Volymindex korrigerat efter handelsdag – Trading day adjusted volume index								
1996	104,3	103,1	101,0	94,2	108,1	103,7	100,9	100,9
1997	108,6	105,0	101,8	93,9	114,8	107,4	105,4	106,1
1998	114,5	109,9	107,1	94,1	123,1	110,5	111,8	109,4
1999	118,2	113,0	113,5	89,8	127,8	118,0	115,7	109,1
*2000	123,6	117,5	116,9	91,1	135,2	127,7	120,5	106,2
*2000 IV	120,3	119,4	107,0	95,4	133,8	121,5	107,6	109,7
V	126,7	120,3	121,6	84,6	130,3	133,7	130,2	126,5
VI	127,5	123,1	124,3	102,9	140,3	121,7	117,4	109,5
VII	133,4	129,7	136,9	104,0	149,7	121,9	130,0	116,0
VIII	128,8	123,4	129,7	93,5	137,8	129,5	116,2	104,0
IX	122,0	117,7	121,0	86,6	128,8	130,1	118,3	99,0
X	119,8	114,4	112,9	85,0	123,3	134,4	124,3	109,5
XI	119,7	107,4	103,6	84,3	138,4	132,2	123,4	112,3
XII	163,7	135,8	151,8	145,8	211,6	147,3	163,1	123,6
*2001 I	113,4	109,4	96,7	67,0	128,4	129,9	122,5	104,6
II	107,1	106,4	96,4	75,4	106,6	126,2	94,1	81,7
III	118,7	119,6	110,3	86,2	111,9	137,8	111,3	90,3
IV	125,0	124,0	107,7	100,1	138,9	131,7	114,1	113,4
V	128,8	122,1	122,2	82,4	134,6	139,5	133,5	129,0
VI	135,9	131,8	132,1	110,3	146,5	135,1	125,6	119,3
VII	138,7	137,4	139,9	109,2	155,0	129,2	135,4	120,1

12. Kaupan myynti (jatk.) — Handelns försäljning (forts.) — Wholesale and retail trade sales (cont.)

1995 = 100

b. Vähittäiskauppa pl. moottoriajoneuvot – Detaljhandel exkl. motorfordon – Retailing excl. motor vehicles and motorcycles

Vuosi ja kuukausi År och månad Year and month	Huonekalujen, valaisimien ja muiden kotitaloustarvikkeiden vähittäiskauppa Butikshandel med möbler, belysnings- och bosättningsartiklar Retail sale of furniture, lightning equipment and household articles	Kodinkoneiden, viihde-elektroniikan ja musiikkitarvikkeiden vähittäiskauppa Butikshandel med hushållsapparater samt radio- och TV-varor Retail sale of electrical household appliances and radio and television goods	Rautakauppatarvikkeiden, maalien ja lasin vähittäiskauppa Butikshandel med järnhandelsvaror, färger och glas Retail sale of hardware, paints and glass	Kirjojen, sanomalehtien ja paperitavaran vähittäiskauppa Butikshandel med böcker, tidningar och pappersvaror Retail sale of books, newspapers and stationery	Valokuvausalan vähittäiskauppa Butikshandel med fotoartiklar Retail sale of photographic equipment photography services	Optisen alan vähittäiskauppa Butikshandel med optiska artiklar Retail sale of optical goods	Kultasepänteosten ja kellojen vähittäiskauppa Detaljhandel med guldsmedsprodukter och ur Retail sale of jewellery, watches and clocks	Urheilutarvikkeiden ja veneiden ja veneilytarvikkeiden vähittäiskauppa Butikshandel med sportartiklar och båtar och tillbehör till båtar Retail sale of sports and leisure goods, boats and boating accessories
	16	17	18	19	20	21	22	23
Arvoindeksi – Värdeindex – Value index								
1996	107,3	105,5	107,6	105,5	107,9	106,4	105,3	107,4
1997	118,7	114,3	117,1	109,2	111,0	110,4	111,0	116,6
1998	128,7	121,7	126,5	116,1	114,3	117,4	113,2	127,4
1999	136,4	121,9	133,4	122,1	120,5	119,5	117,6	130,0
*2000	151,2	128,6	142,0	125,4	127,4	125,1	121,7	131,4
*2000 IV	130,4	100,2	120,1	96,9	96,8	118,0	84,5	139,3
V	157,2	116,3	184,5	100,1	126,4	121,1	137,5	181,6
VI	141,7	116,5	172,9	82,0	160,0	107,8	130,0	154,8
VII	163,6	128,4	161,9	84,3	161,1	120,7	131,1	150,9
VIII	162,0	139,9	164,6	162,5	154,7	132,7	120,4	133,3
IX	150,9	130,9	155,0	120,8	121,6	120,0	94,7	110,2
X	136,1	122,1	155,9	135,3	109,2	123,8	91,8	103,3
XI	160,6	135,1	140,3	150,1	112,4	126,9	103,9	99,3
XII	211,3	214,7	136,7	250,5	171,4	121,8	280,2	158,3
*2001 I	142,4	114,8	106,3	104,5	107,4	137,1	97,0	121,7
II	132,5	111,1	104,8	119,1	100,8	134,9	86,1	106,7
III	154,4	125,4	119,4	99,7	108,4	154,8	100,4	134,5
IV	144,7	103,5	132,9	96,0	103,5	131,1	86,2	147,1
V	167,3	119,5	183,8	102,6	122,7	129,5	132,4	184,4
VI	160,1	120,8	180,4	84,6	151,1	120,1	132,7	161,8
VII	177,0	132,0	167,5	81,1	175,5	135,1	131,6	156,0
Kauppapäiväkorjattu määräindeksi – Volymindex korrigerat efter handelsdag – Trading day adjusted volume index								
1996	105,5	111,0	107,6	100,2	108,5	104,2	105,0	106,0
1997	116,8	123,3	111,1	101,7	111,7	105,9	110,2	114,1
1998	127,0	135,3	118,5	106,6	115,4	109,0	108,0	127,4
1999	132,7	139,1	124,3	111,6	123,8	107,4	110,4	129,9
*2000	145,8	149,6	128,8	112,6	129,1	110,0	111,5	129,2
*2000 IV	128,6	120,3	114,0	90,9	101,1	107,2	80,9	138,5
V	149,5	133,3	163,7	87,7	124,6	104,7	123,8	173,9
VI	136,2	132,7	155,6	70,9	157,6	94,2	116,7	146,8
VII	161,6	154,5	150,1	79,4	168,9	110,2	123,3	150,0
VIII	155,7	159,3	145,4	144,7	151,6	113,5	108,7	129,7
IX	146,8	153,5	140,6	109,2	123,4	106,1	85,8	110,3
X	130,7	141,5	140,6	120,0	109,9	106,5	85,3	101,7
XI	153,6	155,7	124,6	134,0	113,0	108,6	93,8	96,2
XII	204,9	255,4	127,3	227,0	177,2	109,4	255,9	154,6
*2001 I	133,9	132,7	92,2	91,2	105,5	117,2	86,3	118,5
II	127,2	131,0	93,9	106,5	101,9	117,2	78,7	107,7
III	147,4	146,7	105,1	85,0	109,8	132,8	89,2	133,8
IV	137,6	122,6	119,4	85,5	103,8	111,2	79,2	140,3
V	156,1	137,0	158,9	86,8	118,6	104,7	116,5	173,4
VI	151,7	142,1	160,0	72,4	151,0	100,7	117,1	153,3
VII	166,7	155,2	147,9	69,3	171,9	111,6	120,2	149,1

12. Kaupan myynti (jatk.) — Handelns försäljning (forts.) — Wholesale and retail trade sales (cont.)

1995 = 100

b. Vähittäiskauppa pl. moottoriajoneuvot – Detaljhandel exkl. motorfordon
Retailing excl. motor vehicles and motorcycles

c. Moottoriajoneuvojen kauppa, korjaus ja huolto sekä polttoaineen vähittäismyynti – Handel med och service av motorfordon; detaljhandel med drivmedel – Sale, maintenance and repair of motor vehicles and motorcycles; retail sale of automotive fuel

Vuosi ja kuukausi År och månad Year and month	Tietokonealaitteistojen sekä tietoliikennevälineiden ja toimistokoneiden vähittäiskauppa Butikshandel med databehandlings- och kommunikationsutrustning och kontorsmaskiner Retail sale of computer hardware, telecommunication equipment and office machinery	Muu vähittäiskauppa Diverse övrig butikshandel Retail sale of new goods in specialized stores n.e.c.	Postimyynti Postorderhandel Retail sale via mail order houses	Tori- ja markkinakauppa sekä käytettyjen tavaroiden vähittäiskauppa Torg- och marknads-handel och butikshandel med antikviteter och andra begagnade varor Retail sale via stalls and markets and retail sale not in stores	Yhteensä Totalt Total	Moottoriajoneuvojen kauppa Handel med motorfordon Sale of motor vehicles	Polttoaineiden vähittäiskauppa Detaljhandel med drivmedel Retail sale of automotive fuel
	24	25	26	27	28	29	30
Arvoindeksi – Värdeindex – Value index							
1996	111,3	103,7	109,0	105,1	104,6	104,4	105,6
1997	127,1	110,0	124,4	110,4	117,1	118,2	110,7
1998	149,6	116,0	113,0	117,4	134,9	140,3	106,0
1999	152,3	121,8	112,2	120,7	145,7	152,2	111,8
*2000	162,1	129,8	117,3	128,7	151,3	156,1	123,6
*2000 IV	131,2	118,0	95,6	106,8	151,3	157,7	115,8
V	155,4	167,1	130,2	118,7	181,2	192,0	128,1
VI	141,8	154,7	100,3	132,2	146,1	147,9	130,1
VII	110,2	134,0	74,6	148,5	137,6	134,9	145,6
VIII	155,7	127,9	138,2	139,7	151,0	152,4	137,1
IX	170,0	114,7	126,0	138,7	154,8	157,4	135,0
X	175,0	121,2	125,6	147,5	153,4	157,0	131,5
XI	172,7	121,0	166,8	147,5	146,1	150,3	121,5
XII	249,7	179,8	121,4	161,0	125,2	124,8	122,4
*2001 I	162,5	103,4	122,1	97,4	152,1	160,8	106,2
II	174,7	102,6	119,7	101,0	128,3	133,0	101,5
III	176,4	128,7	138,7	117,2	158,8	166,5	112,7
IV	129,1	125,3	116,6	119,3	145,5	149,4	120,2
V	145,0	170,5	133,2	126,0	158,9	162,8	133,1
VI	155,0	169,5	98,1	148,1	135,4	134,7	132,4
VII	107,3	143,3	80,4	157,1	134,2	131,4	143,6
Kaupapäiväkorjattu määräindeksi – Volymindex korrigerat efter handelsdag – Trading day adjusted volume index							
1996	118,6	102,6	109,1	104,2	103,1	104,5	95,4
1997	144,5	108,4	126,3	108,4	115,1	118,3	99,6
1998	202,0	112,7	116,5	113,6	131,1	138,9	95,3
1999	247,9	117,6	115,0	115,3	140,0	150,9	94,9
*2000	294,4	122,1	120,2	119,0	140,8	154,2	92,4
*2000 IV	237,5	113,3	102,9	101,9	146,9	163,2	89,0
V	266,6	154,7	129,2	109,3	164,2	183,8	96,5
VI	252,4	144,6	98,5	120,5	133,1	143,9	92,4
VII	210,5	127,0	80,9	139,9	129,6	137,5	105,5
VIII	279,5	119,0	140,2	127,5	137,5	146,9	101,2
IX	315,2	107,2	127,8	125,9	144,2	157,8	97,9
X	331,4	114,3	127,5	136,8	142,7	154,8	97,0
XI	325,6	112,0	168,0	134,1	133,2	145,6	90,0
XII	505,9	170,7	126,5	149,2	121,3	128,0	94,8
*2001 I	313,9	94,8	126,4	88,7	138,7	153,0	83,8
II	353,7	95,5	127,0	93,0	120,6	131,9	78,4
III	360,7	118,1	140,5	105,3	148,4	164,8	85,9
IV	272,6	117,3	118,2	110,0	135,6	147,6	89,9
V	299,6	155,2	132,9	112,0	141,9	155,5	93,3
VI	331,4	155,3	98,7	131,7	125,3	133,9	96,0
VII	239,6	132,4	84,1	143,7	124,4	128,1	107,9

13. Ulkomaankauppa — Utrikeshandel — Foreign trade

Vuosi ja kuukausi År och månad Year and month	Tuonti toimialoitain (TOL 1995) – Import efter näringsgrenar (NI 1995) – Imports by industry (SIC 1995)					Vienti toimialoitain (TOL 1995) – Export efter näringsgrenar (NI 1995) – Exports by industry (SIC 1995)							Kauppataase Handelsbalans Trade balance
	Koko tuonti Total import Total imports	DG Kemikaalit ja kemialliset tuotteet Kemikalier och kemiska produkter Chemicals and chemical products	DK Koneet ja laitteet Maskiner och utrustning Machinery and equipment	DL Sähkötekniset tuotteet ja optiset laitteet El- och optik-produkter Electrical and optical equipment	34 Moottori-ajoneuvot Motorfordon Motor vehicles	Koko vienti Total export Total exports	DD Puutavara- ja puutuotteet Trä och trävaror Wood and wood products	DE Massa-, papperi ja papertuotteet Massa-, pappers- o. pappersvarutillverkning Manuf. of pulp, paper and paper products	DG Kemikaalit ja kemialliset tuotteet Kemikalier och kemiska produkter Chemicals and chemical products	DJ Perusmetallit ja metallituotteet Metaller och metallvaror Basic metals and fabricated metal products	DK Koneet ja laitteet Maskiner och utrustning Machinery and equipment	DL Sähkötekniset tuotteet ja optiset laitteet El- och optik-produkter Electrical and optical equipment	
	1	2	3	4	5	6	7	8	9	10	11	12	13
1996 ...	141 720	186 334	44 615
1997 ...	160 995	18 092	18 312	33 704	12 061	212 840	14 187	49 847	12 592	21 792	25 414	47 948	51 846
1998 ...	172 819	18 504	19 468	39 705	14 722	230 569	14 249	54 226	12 889	21 630	26 052	59 548	57 750
1999 ...	176 536	18 811	18 051	42 119	14 937	233 343	14 423	54 067	13 020	20 168	24 427	65 361	56 808
2000 ...	219 025	21 920	20 839	56 294	16 032	294 221	15 900	63 790	15 826	25 663	30 034	91 279	75 195
1999	I 12 376	1 301	1 122	2 923	1 102	16 361	1 017	3 811	859	1 424	1 695	5 004	3 985
	II 13 518	1 392	1 394	2 971	1 207	16 877	1 103	3 956	935	1 462	1 780	4 868	3 359
	III 15 982	1 695	1 814	3 533	1 366	20 003	1 275	4 629	1 082	1 706	2 129	6 004	4 021
	IV 14 421	1 577	1 526	3 417	1 344	18 546	1 290	4 305	1 007	1 623	2 015	5 173	4 126
	V 14 401	1 587	1 496	3 255	1 255	18 827	1 180	4 324	1 082	1 521	2 118	5 167	4 426
	VI 13 975	1 514	1 547	3 231	1 203	19 368	1 252	4 290	1 161	1 647	2 005	5 425	5 393
	VII 13 311	1 391	1 417	3 098	1 088	17 354	948	4 395	1 113	1 339	1 727	5 168	4 043
	VIII 14 012	1 616	1 438	3 301	880	17 496	925	4 609	1 030	1 647	1 732	4 811	3 484
	IX 15 656	1 653	1 475	3 844	1 306	21 789	1 379	4 867	1 223	1 898	2 349	5 821	6 132
	X 16 001	1 681	1 564	4 060	1 413	24 173	1 406	4 962	1 152	1 931	2 240	5 712	8 172
	XI 16 691	1 695	1 580	4 213	1 462	21 029	1 391	5 085	1 220	1 998	2 223	5 697	4 338
	XII 16 192	1 711	1 679	4 275	1 312	21 520	1 260	4 835	1 157	1 972	2 413	6 510	5 329
2000	I 15 238	1 556	1 225	3 636	1 142	19 974	1 155	4 775	1 110	1 921	1 845	6 086	4 736
	II 16 826	1 727	1 726	3 929	1 346	21 272	1 334	5 099	1 279	2 066	2 113	6 107	4 446
	III 17 584	1 818	1 812	4 580	1 219	24 519	1 330	5 184	1 211	2 146	2 462	8 752	6 935
	IV 17 467	1 715	1 722	4 465	1 667	21 465	1 476	4 059	1 165	2 032	2 527	6 719	3 998
	V 19 179	1 990	1 972	4 683	1 459	26 162	1 425	5 815	1 397	2 428	2 792	8 120	6 982
	VI 18 713	1 838	1 743	4 376	1 384	24 196	1 440	4 927	1 372	2 199	2 501	7 746	5 484
	VII 16 691	1 739	1 549	4 216	1 249	22 910	1 020	5 094	1 295	1 661	2 077	6 313	6 219
	VIII 17 861	1 936	1 692	4 648	932	23 947	1 045	5 855	1 388	2 071	2 178	7 714	6 086
	IX 17 924	1 895	1 635	5 062	1 265	26 966	1 444	5 835	1 460	2 314	2 409	8 986	9 043
	X 21 652	1 937	1 944	5 754	1 435	30 145	1 548	6 021	1 370	2 342	2 482	8 012	8 492
	XI 20 588	2 002	1 737	5 817	1 449	27 261	1 486	5 942	1 385	2 384	3 025	8 860	6 673
	XII 19 303	1 768	2 080	5 130	1 484	25 405	1 196	5 184	1 394	2 099	3 623	7 862	6 102
*2001	I 17 162	1 814	1 526	4 668	1 275	23 234	1 239	5 395	1 371	2 181	2 339	6 532	6 072
	II 17 597	1 743	1 590	4 437	1 392	22 558	1 297	5 040	1 324	1 980	2 425	6 810	4 961
	III 20 082	2 078	1 889	4 765	1 548	26 218	1 448	5 570	1 432	2 340	2 995	7 645	6 136
	IV 17 276	1 890	1 820	4 393	1 375	24 154	1 238	4 950	1 232	2 031	2 721	5 865	6 878
	V 18 113	1 979	1 856	4 074	1 345	23 362	1 423	5 496	1 460	2 190	2 876	6 208	5 249
	VI 17 179	2 024	1 709	4 055	1 205	23 463	1 346	4 776	1 425	2 344	2 872	6 772	6 284
	VII 15 345	1 566	1 523	3 253	1 003	20 426	1 006	4 770	1 326	1 659	2 217	5 237	5 081

1 000 000 mk – FIM million

13. Ulkomaankauppa (jatk.) — Utrikeshandel (forts.) — Foreign trade (cont.)

Vuosi ja kuukausi År och månad Year and month	Tuonti toimialoitain (TOL 1995) — Import efter näringsgrenar (NI 1995) — Imports by industry (SIC 1995)					Vienti toimialoitain (TOL 1995) — Export efter näringsgrenar (NI 1995) — Exports by industry (SIC 1995)					Vaihtosuhte Bytesförhållandet Terms of trade		
	Koko tuonti Total import Total imports	DG Kemikaalit ja kemialliset tuotteet Kemikalier och kemiska produkter Chemicals and chemical products	DK Koneet ja laitteet Maskiner och utrustning Machinery and equipment	DL Sähkötekni- set tuotteet ja optiset laitteet El- och optik- produkter Electrical and optical equipment	34 Moottori- ajoneuvot Motorfordon Motor vehicles	Koko vienti Total export Total exports	DD Puutavara- ja puutuot- teet Trä och trävaror Wood and wood products	DE Massa, pa- peri ja pape- rituotteet Massa-, pappers- o- pappersvaru- tillverkning Manuf. of pulp, paper and paper products	DG Kemikaalit ja kemial- liset tuotteet Kemikalier och kemiska produkter Chemicals and chemical products	DJ Perus- metallit ja metalli- tuotteet Metaller och metall- varor Basic metals and fabricated metal products		DK Koneet ja laitteet Maskiner och ut- rustning Machinery and equipment	DL Sähkö- tekni- set tuotteet ja optiset laitteet El- och optik- produkter Electrical and optical equipment
	14	15	16	17	18	19	20	21	22	23	24	25	26
Yksikköarvoindeksi — Enhetsvärdesindex — Unit value index (Laspeyres), 1997 = 100													
1997	100	100	100	100	100	100	100	100	100	100	100	100	100
1998	98	97	103	100	102	99	94	105	99	95	99	98	102
1999	98	96	103	95	106	97	93	103	96	87	103	91	99
2000	114	109	107	111	113	109	98	118	110	110	108	98	95
2000 I	108	107	106	106	110	104	98	110	104	101	104	99	96
II	110	104	107	110	110	105	97	111	106	102	106	97	95
III	110	100	108	108	108	107	97	112	107	107	106	101	97
IV	111	108	108	112	111	109	98	114	110	109	107	104	98
V	115	111	109	114	113	112	98	118	109	112	110	108	98
VI	114	107	105	114	111	113	99	116	110	113	110	109	99
VII	115	113	106	114	113	111	98	118	113	112	112	102	97
VIII	116	112	112	112	116	112	98	120	109	112	113	102	96
IX	118	108	107	111	115	114	99	122	115	114	109	104	97
X	120	109	107	114	117	114	99	126	114	114	112	99	94
XI	120	108	108	114	118	112	99	125	115	113	112	95	93
XII	119	112	109	118	116	111	96	124	114	110	113	96	94
*2001 I	116	109	109	122	114	109	98	125	109	107	116	91	94
II	118	117	110	122	115	108	93	124	109	106	117	89	91
III	117	115	107	121	116	108	94	124	111	104	110	90	92
IV	118	118	110	120	118	107	94	123	109	104	113	88	91
Volyyymi-indeksi — Volymindex — Volume index (Paasche), 1997 = 100													
1997	100	100	100	100	100	100	100	100	100	100	100	100	100
1998	110	105	103	118	120	109	106	103	104	104	104	127	127
1999	112	108	95	130	117	113	108	106	107	107	92	148	148
2000	118	111	106	149	117	126	114	109	114	108	108	192	192
2000 I	103	95	73	120	103	107	98	105	100	105	82	150	150
II	111	109	103	123	121	113	115	111	113	112	92	153	153
III	114	120	106	142	112	127	114	111	106	111	106	213	213
IV	111	101	96	130	147	107	118	85	98	99	108	156	156
V	118	115	110	138	127	128	118	119	119	117	117	182	182
VI	119	111	102	132	121	119	121	102	114	107	104	174	174
VII	105	100	91	128	106	114	85	104	105	81	84	149	149
VIII	110	112	89	141	79	119	89	118	119	102	86	184	184
IX	110	114	96	157	109	129	122	113	119	111	102	207	207
X	130	115	114	176	120	147	129	115	110	113	102	197	197
XI	123	120	100	176	121	134	125	114	113	116	122	228	228
XII	117	103	121	150	127	127	103	100	116	103	149	200	200
*2001 I	106	106	89	129	109	119	106	104	112	113	90	179	179
II	107	96	89	123	119	116	115	98	111	104	95	187	187
III	121	111	107	132	131	135	128	109	116	125	126	209	209
IV	109	107	108	129	116	127	111	97	108	108	113	166	166

14. Palvelualan yritysten (pl. kauppa) liikevaihto- ja palkkasummaindeksit
Omsättnings- och lönesummaindex för tjänsteföretag (exkl. handel)
Turnover and wage bill indices for service sector enterprises (excl. trade)

1995 = 100

Vuosi ja kuukausi År och månad Year and month	Liikevaihtoindeksi – Omsättningsindex – Turnover index					Palkkasummaindeksi – Lönesummaindex – Wage bill index				
	Yhteensä Totalt Total	Majoitus- ja ravitsemistoiminta Hotell- och restaurangverksamhet Hotels and restaurants	Kuljetus, varastointi ja tietoliikenne Transport, magasinering och kommunikation Transport, storage and communications	Kiinteistö-, vuokraus- ja tutkimuspalvelut, liike-elämän palvelut Fastighets-, uthyrnings- och forskningsverksamhet, företags-tjänster Real estate, renting and business activities	Muut yhteiskunnalliset ja henkilökoht. palvelut Andra samhällliga och personliga tjänster Other community, social and personal service activities	Yhteensä Totalt Total	Majoitus- ja ravitsemistoiminta Hotell- och restaurangverksamhet Hotels and restaurants	Kuljetus, varastointi ja tietoliikenne Transport, magasinering och kommunikation Transport, storage and communications	Kiinteistö-, vuokraus- ja tutkimuspalvelut, liike-elämän palvelut Fastighets-, uthyrnings- och forskningsverksamhet, företags-tjänster Real estate, renting and business activities	Muut yhteiskunnalliset ja henkilökoht. palvelut Andra samhällliga och personliga tjänster Other community, social and personal service activities
	1	2	3	4	5	6	7	8	9	10
1996	101,1	105,8	105,4	94,5	104,1	106,1	108,0	107,1	105,8	103,4
1997	113,0	112,9	118,0	106,1	119,7	114,2	116,6	114,1	114,6	112,3
1998	124,2	117,9	129,7	118,6	129,4	126,3	127,2	123,8	130,3	121,0
1999	134,4	125,2	137,4	133,6	135,9	134,4	132,5	128,2	144,1	126,4
*2000	145,0	127,8	152,2	142,4	143,5	144,9	137,7	133,6	162,2	133,7
1999 I	109,9	106,0	105,0	116,4	120,6	119,1	110,7	117,8	126,2	110,0
II	114,9	104,2	116,7	114,1	124,1	123,7	115,6	118,9	134,0	113,6
III	144,7	122,3	148,7	143,3	141,3	130,3	118,6	128,2	140,0	117,4
IV	132,1	124,9	133,9	131,0	141,4	129,8	131,5	125,3	138,1	120,5
V	134,0	128,9	138,2	133,4	128,2	132,5	135,1	127,5	138,8	128,0
VI	140,5	135,0	139,8	148,2	133,9	157,3	156,7	141,4	167,4	169,6
VII	125,7	141,7	134,7	110,3	134,9	153,0	151,3	157,3	157,7	134,7
VIII	125,2	131,6	129,2	119,1	129,2	134,4	144,3	125,3	144,3	125,9
IX	139,0	126,5	143,7	136,1	144,2	129,6	133,9	122,4	138,8	121,6
X	135,7	127,5	138,8	133,7	145,4	129,6	124,8	122,4	140,7	121,9
XI	141,0	124,4	151,7	138,2	132,2	129,4	126,7	120,0	142,6	120,5
XII	170,0	129,6	168,2	179,8	155,3	144,0	140,3	132,1	160,2	132,5
*2000 I	116,5	107,6	116,0	120,4	126,3	128,6	117,0	122,1	143,5	115,4
II	126,7	110,7	134,9	122,0	135,1	132,7	120,4	125,5	147,7	120,1
III	157,2	125,7	171,0	149,6	147,1	139,7	128,7	130,6	157,5	124,3
IV	135,2	124,2	140,8	129,7	148,4	136,5	130,7	126,7	152,7	125,2
V	151,7	133,9	163,8	147,6	135,7	144,0	147,6	131,6	158,5	137,0
VI	149,2	132,5	151,6	156,8	143,0	171,4	163,3	149,2	191,3	179,1
VII	127,5	136,1	139,8	111,2	133,5	160,6	147,9	159,2	173,8	141,8
VIII	139,5	137,6	148,8	131,0	136,5	147,0	150,5	135,5	161,7	135,8
IX	150,9	130,5	158,9	146,0	156,1	142,5	142,4	131,9	157,8	130,1
X	150,2	129,3	157,2	149,5	149,7	138,7	127,9	125,4	157,8	129,3
XI	154,3	131,3	165,4	153,8	144,4	142,0	130,8	129,2	162,7	127,4
XII	180,6	133,9	178,7	191,6	166,0	155,3	145,3	136,4	181,6	139,4
*2001 I	128,5	113,3	126,3	139,0	130,8	139,4	121,0	130,9	159,8	121,8
II	131,9	112,1	136,4	133,9	133,2	144,4	125,8	133,5	166,3	126,7
III	167,2	133,5	173,9	168,6	154,6	152,2	134,2	138,6	178,1	131,9
IV	153,7	128,0	162,6	151,6	154,1	148,6	139,4	132,2	174,2	132,5
V	160,1	137,9	167,5	162,1	147,1	155,4	148,8	140,7	176,1	144,9
VI	162,8	144,1	164,1	173,3	151,7	187,4	180,5	157,0	218,4	187,1
VII	138,1	139,8	151,5	124,0	137,0	172,8	157,5	166,3	193,8	149,3
VIII						158,8	163,4	144,9	177,1	145,3

15. Ulkomainen merenkulku — Sjöfarten mellan Finland och utlandet — Foreign shipping

Vuosi ja kuukausi År och månad Year and month	Saapuneet alukset Ankomna fartyg Vessels entered					Lähteneet alukset Avgångna fartyg Vessels cleared					Matkustajia Passagerare Passengers			
	Yhteensä Totalt	Suomalaiset Finska Finnish	Nettonnia Netton	Lastissa nettonneina I last, nettoton cargo in net tonnes	Tuonti Imports	Yhteensä Totalt	Suomal. aluksilla Med finska fartyg By Finnish vessels	Nettonnia Netton	Lastissa nettonneina I last, nettoton With cargo in net tonnes	Vienti Exports	Yhteensä Totalt	Suomal. aluksilla Med finska fartyg By Finnish vessels	Saapuneet Ankommande	Lähteneet Avgående
	1	2	3	4	5	6	7	8	9	10	11	12	13	14
1996....	22 891	9 646	131 338	124 445	36 945	18 693	23 621	10 057	135 651	126 464	33 345	10 949	7 045	7 007
1997....	25 203	10 914	144 923	138 085	39 018	20 158	25 570	11 079	148 817	139 214	36 164	12 025	7 617	7 574
1998....	26 255	11 188	148 690	142 552	39 070	19 581	26 761	11 215	152 429	143 373	37 524	13 315	8 012	7 974
1999....	27 705	11 361	153 149	145 506	38 196	19 910	28 112	11 318	154 646	145 856	39 307	13 926	8 094	8 051
2000....	29 041	10 923	155 635	147 243	41 081	19 388	28 939	10 818	152 143	140 852	39 503	12 961	8 008	7 956
1999	I	1 723	836	11 915	11 375	3 217	1 983	1 767	831	12 141	11 314	2 746	960	480
	II	1 612	761	10 827	10 330	2 386	1 446	1 646	764	10 981	10 450	2 870	1 107	533
	III	1 894	872	12 592	11 905	2 794	1 553	1 943	879	12 730	12 080	3 376	1 165	591
	IV	2 075	870	12 459	11 828	3 037	1 579	2 126	877	12 590	11 849	3 237	1 121	640
	V	2 644	1 031	13 283	12 574	3 160	1 475	2 633	1 015	13 226	12 559	3 295	1 093	726
	VI	2 697	1 053	13 082	12 405	2 922	1 595	2 731	1 016	12 719	12 027	3 305	1 235	810
	VII	2 670	1 081	13 819	13 214	2 914	1 550	2 705	1 072	13 957	13 239	3 001	1 046	1 072
	VIII	2 765	1 118	13 537	12 926	3 158	1 626	2 775	1 124	13 592	12 854	3 071	1 223	824
	IX	2 545	1 016	12 649	12 019	3 316	1 624	2 586	1 010	12 802	12 017	3 378	1 248	612
	X	2 459	951	13 008	12 340	3 436	1 771	2 490	938	13 131	12 391	3 653	1 241	656
	XI	2 385	913	13 024	12 325	3 724	1 713	2 394	900	13 144	12 307	3 709	1 308	601
	XII	2 035	831	12 401	11 774	3 549	1 804	2 085	834	12 559	11 735	3 321	1 098	549
2000	I	1 828	802	11 903	11 167	3 240	1 739	1 813	791	11 964	11 033	3 003	1 014	469
	II	1 826	800	12 121	11 424	3 143	1 713	1 856	809	12 072	11 255	3 256	1 025	572
	III	1 876	820	12 460	11 691	2 650	1 189	1 769	773	10 435	9 424	3 098	965	576
	IV	2 269	801	12 155	11 294	3 192	1 458	2 285	806	12 114	11 125	3 176	1 078	639
	V	2 820	998	13 639	12 903	3 704	1 758	2 821	990	13 724	12 548	3 481	1 155	687
	VI	2 902	1 022	13 703	12 927	3 167	1 373	2 893	1 017	13 660	12 624	3 336	1 060	814
	VII	3 001	1 044	14 345	13 645	3 663	1 699	2 977	1 030	14 155	13 133	3 178	1 130	1 066
	VIII	2 957	1 027	14 036	13 296	3 529	1 335	2 906	1 003	12 581	11 598	3 205	1 054	830
	IX	2 756	979	12 341	11 570	3 083	1 346	2 794	976	12 359	11 511	3 461	1 164	578
	X	2 672	974	13 572	12 765	4 021	1 896	2 638	962	13 577	12 445	3 401	1 130	642
	XI	2 217	946	13 117	12 369	3 758	1 720	2 235	937	13 125	12 246	3 485	1 147	568
	XII	2 077	886	12 702	12 062	3 757	2 101	2 104	886	12 807	11 860	3 357	1 023	567
2001	I	1 783	795	11 981	11 324	3 307	1 504	1 806	818	12 043	11 292	3 339	1 066	433
	II	1 665	691	11 280	10 729	2 993	1 333	1 663	682	11 277	10 633	3 112	879	490
	III	1 905	764	12 694	11 892	3 662	1 872	1 922	761	12 684	11 780	3 501	1 051	537
	IV	2 257	747	12 324	11 727	3 204	1 388	2 228	739	12 430	11 437	3 002	911	631
	V	2 771	887	13 180	12 617	3 724	1 642	2 801	908	13 244	12 258	3 268	968	669
	VI	2 870	974	13 499	12 904	3 801	1 845	2 891	963	13 510	12 685	3 332	967	787
	VII	3 017	1 088	14 713	14 040	4 067	2 297	3 003	1 080	14 766	13 625	3 330	958	1 063
	VIII	2 954	976	14 320	13 676	3 850	1 382	2 974	986	14 284	13 237	3 223	949	834
	IX	2 762	936	13 720	12 885	3 952	1 429	2 754	931	13 602	12 604	3 424	934	612

16. Moottoriajoneuvot — Motorfordon — Motor vehicles

Vuosi ja kuukausi År och månad Year and month	Henkilöautot Personbilar Passenger cars		Kuorma-autot Lastbilar Heavy lorries		Linja- autot Bussar Buses/ coaches	Paketti- autot Paket- bilar Light lorries	Kaikki autot Alla bilar All automobiles		Autojen käyttövoima Drivkraft Motive power of automobiles			
	Yhteensä Totalt Total	Luvan- varaiset Licens- belagd Subject to licence	Yhteensä Totalt Total	Luvan- varaiset Licens- belagd Subject to licence			Yhteensä Totalt Total	Luvan- varaiset Licens- belagd Subject to licence	Bensiini ¹⁾ Bensin ¹⁾ Petrol ¹⁾	Diesel ¹⁾ Diesel ¹⁾ Diesel ¹⁾	Muut ¹⁾ Övriga ¹⁾ Others ¹⁾	
												1
Rekisteröidyt ajoneuvot – Inregistrerade motorfordon – Motor vehicles registered												
1996.....	1 942 752	10 395	50 833	25 857	8 233	207 864	2 229 222	47 328	1 828 730	382 362	1 967	
1997.....	1 948 126	10 158	54 217	27 217	8 450	212 727	2 242 318	48 419	1 821 099	403 890	1 565	
1998.....	2 021 116	10 153	57 461	28 185	9 040	223 149	2 328 990	50 007	1 876 849	434 533	1 376	
1999.....	2 082 580	10 261	61 027	29 047	9 487	232 680	2 403 327	51 326	1 919 076	466 424	1 148	
2000.....	2 134 728	10 276	65 223	30 011	9 852	239 095	2 465 822	52 623	1 946 160	501 507	920	
Rekisteröidyt uudet ajoneuvot ¹⁾ – Inregistrerade nya motorfordon ¹⁾ – New vehicles registered ¹⁾												
1996.....	95 830	3 287	3 733	2 277	454	8 883	108 900	6 370	83 608	25 281	11	
1997.....	104 507	3 261	4 299	2 315	466	11 701	120 973	6 371	89 892	31 065	16	
1998.....	125 751	3 236	4 971	2 875	517	14 021	145 260	7 086	106 888	38 333	39	
1999.....	136 324	3 216	5 156	2 659	541	14 212	156 233	6 759	114 891	41 305	37	
2000.....	134 603	3 212	5 076	2 569	542	13 044	153 265	6 729	108 418	44 837	10	
1999	IX	11 629	366	413	206	59	1 147	13 248	679	9 687	3 560	1
	X	10 639	198	397	196	24	1 132	12 192	441	8 757	3 435	0
	XI	9 136	218	435	237	37	1 051	10 659	517	7 541	3 116	2
	XII	5 930	229	394	223	57	977	7 358	533	4 840	2 509	9
2000	I	17 327	317	516	273	42	1 609	19 494	665	13 701	5 793	0
	II	11 781	222	432	208	38	1 043	13 294	495	9 521	3 772	1
	III	12 515	203	443	225	49	1 117	14 124	507	10 236	3 888	0
	IV	11 627	206	712	215	80	910	13 329	556	9 427	3 902	0
	V	15 001	344	393	222	62	1 229	16 685	691	12 133	4 552	0
	VI	12 052	299	382	212	45	1 105	13 584	587	9 663	3 917	4
	VII	9 842	225	295	167	33	803	10 973	448	7 603	3 370	0
	VIII	10 252	280	313	169	53	952	11 570	525	8 166	3 404	0
	IX	9 660	262	348	193	50	936	10 994	533	7 869	3 120	5
	X	9 797	280	443	258	34	1 082	11 356	606	7 979	3 377	0
	XI	8 016	259	417	232	33	1 160	9 626	550	6 457	3 169	0
	XII	6 733	315	382	195	23	1 098	8 236	566	5 663	2 573	0
2001	I	12 547	352	534	253	54	1 447	14 582	688	10 083	4 499	0
	II	8 313	250	435	183	23	842	9 613	482	7 022	2 591	0
	III	10 055	250	506	230	26	1 196	11 783	577	8 660	3 123	0
	IV	9 356	238	338	181	39	1 037	10 770	508	7 988	2 782	0
	V	11 415	272	453	256	62	1 140	13 070	644	9 681	3 389	0
	VI	10 365	278	438	237	25	974	11 802	564	8 669	3 133	0
	VII	9 017	243	314	156	22	760	10 113	437	7 547	2 566	0
	VIII	8 997	217	304	158	29	907	10 237	448	7 513	2 724	0
	IX	8 198	234	519	306	30	1 041	9 788	610	6 900	2 888	0
	X	8 714	295	306	132	22	1 314	10 356	485	7 397	2 959	0

¹⁾ Pl. Ahvenanmaa.

¹⁾ Exkl. Åland.

¹⁾ Excl. Åland.

16. Moottoriajoneuvot (jatk.) — Motorfordon (forts.) — Motor vehicles (cont.)

Vuosi ja kuukausi År och månad Year and month	Moottori- pyörät Motor- cycles	Traktorit Agri- cultural tractors	Mopot Mopeds	Moottori- kelkat ¹⁾ Snö- skotrar ¹⁾ Snow mobiles ¹⁾	Moottori- työkoneet Motor- drivna arbets- maskiner Motor- driven machines	Matkailu- perä- vaunut ¹⁾ Hus- vagnar ¹⁾ Caravans ¹⁾	Puoli- perä- vaunut ¹⁾ Påhångs- vagnar ¹⁾ Semi- trailers ¹⁾	Muut perä- vaunut ¹⁾ Övriga släp- vagnar ¹⁾ Other trailers ¹⁾
	12	13	14	15	16	17	18	19
Rekisteröidyt ajoneuvot (jatk.)								
1996...	66 468	321 964	¹⁾ 96 320	74 499	22 650	59 342	8 759	426 120
1997...	68 552	324 883	¹⁾ 98 062	78 905	23 885	58 149	10 139	443 290
1998...	72 704	327 792	100 621	83 472	25 633	58 775	12 474	464 806
1999...	80 178	329 872	103 010	88 022	27 501	58 572	12 656	486 949
2000...	90 877	332 584	102 545	90 511	29 241	58 541	12 786	510 459
Rekisteröidyt uudet ajoneuvot¹⁾ (jatk.)								
1996...	1 304	4 987	5 159	4 792	1 181	460	1 176	17 804
1997...	2 333	5 888	6 018	5 530	1 401	546	1 493	20 351
1998...	3 793	5 455	7 083	6 115	1 598	680	2 229	22 628
1999...	5 752	4 669	8 110	6 742	1 697	914	569	24 488
2000...	5 167	5 123	6 423	5 516	1 666	1 000	516	26 071
1999 IX	149	351	363	29	150	44	32	2 191
X	31	327	189	174	142	43	38	2 212
XI	16	301	108	919	143	43	51	1 460
XII	30	154	67	1 958	145	30	44	1 132
2000 I	112	1 173	103	2 315	189	113	24	1 207
II	192	379	131	806	111	108	29	1 298
III	442	428	442	472	158	104	53	1 967
IV	1 442	541	1 063	75	112	102	52	2 660
V	1 309	625	1 590	17	165	159	43	4 157
VI	768	318	1 024	6	169	124	46	2 964
VII	419	137	715	8	84	95	28	2 468
VIII	314	309	538	7	95	46	27	2 355
IX	104	364	335	18	137	43	31	2 191
X	41	295	245	126	146	34	46	2 212
XI	14	321	142	665	187	50	82	1 460
XII	10	233	95	1 001	113	22	55	1 132
2001 I	104	1 169	148	1 963	215	77	91	1 304
II	162	272	159	773	89	75	77	1 153
III	281	423	472	653	122	109	106	1 829
IV	1 084	514	1 167	136	123	119	60	2 943
V	1 134	555	1 184	9	171	149	186	3 824
VI	697	378	1 098	3	153	116	95	2 976
VII	462	166	944	4	87	100	37	2 368
VIII	289	241	669	6	99	69	73	2 221
IX	110	257	432	20	118	49	31	2 083
X	59	372	245	100	152	64	28	2 262

¹⁾ Pl. Ahvenanmaa.

²⁾ Suomalaisen kuorma-autojen tekemä kuljetustyö.

¹⁾ Exkl. Åland.

²⁾ Transportarbete av finska lastbilar.

17. Tieliikenteen tavarankuljetus-
suoritteet — Varutransport-
prestationer inom vägtrafik —
Ton kilometrage of road transport
of goods

Vuosi ja neljännes År och kvartal Year and quarter	Kuljetettu tavaramäärä Transporterad varumängd Volume of goods transported	Kuljetus- suorite ²⁾ Transport- prestation ²⁾ Ton kilometrage ²⁾
	1 000 t	1 000 000 t-km
1996.....	374 438	23 174
1997.....	383 134	24 510
1998.....	400 130	25 611
1999.....	410 785	25 576
2000.....	415 534	26 582
1995 I	83 961	5 581
II	108 547	5 688
III	107 485	5 284
IV	104 757	5 785
1996 I	72 028	5 376
II	76 479	5 318
III	110 127	6 168
IV	115 804	6 312
1997 I	75 328	5 640
II	86 900	6 196
III	106 078	6 491
IV	114 828	6 183
1998 I	87 994	6 246
II	98 959	6 321
III	106 957	6 151
IV	106 220	6 893
1999 I	81 736	5 807
II	105 145	6 859
III	109 645	5 930
IV	114 259	6 980
2000 I	88 895	6 742
II	102 808	6 949
III	109 452	6 270
IV	114 379	6 621
2001 I	101 374	6 828
II	82 394	5 874

¹⁾ Exkl. Åland.

²⁾ Transportation by Finnish trucks and heavy lorries.

18. Rautatieliikenne — Järnvägstrafik — Railway traffic

Vuosi ja kuukausi År och månad Year and month	Matkat ¹⁾ Resor ¹⁾ Journeys ¹⁾	Henkilö- kilometrit ¹⁾ Person- kilometer ¹⁾ Passenger kilometres ¹⁾	Kuljetettu tavara ²⁾ Fraktat gods ²⁾ Freight carried ²⁾		Volyymi-indeksi Volymindex Volume index	
			1 000 t	1 000 000 t-km	1990 = 100	
	1	2	3	4	5	6
1996.....	47 000	3 254	37 717	8 806	100	114
1997.....	49 980	3 376	40 321	9 856	105	122
1998.....	51 370	3 377	40 740	9 885	105	123
1999.....	53 209	3 415	39 979	9 753	104	121
2000.....	54 783	3 405	40 501	10 107	103	122
1999 I	1 000	213	3 115	739	104	113
II	1 000	236	3 285	789	103	119
III	1 000	249	3 785	924	109	137
IV	900	203	3 344	836	96	121
V	900	217	3 372	837	97	122
VI	900	238	3 118	765	98	113
VII	1 000	255	3 039	727	105	110
VIII	1 000	224	3 183	773	107	116
IX	1 000	211	3 362	827	102	122
X	1 100	240	3 394	832	113	123
XI	1 000	227	3 521	875	108	128
XII	1 000	236	3 460	829	102	126
2000 I	1 000	210	3 086	812	102	112
II	1 000	218	3 339	855	101	121
III	1 100	240	3 714	908	113	135
IV	900	213	3 044	740	97	110
V	1 000	217	3 934	960	100	143
VI	900	241	3 261	787	100	118
VII	1 000	259	3 261	781	107	118
VIII	1 000	229	3 326	819	108	121
IX	1 000	208	3 271	820	99	119
X	1 100	236	3 480	888	110	126
XI	1 000	212	3 522	907	101	128
XII	900	225	3 265	829	98	118
2001 I	1 000	221	3 498	864	108	127
II	900	210	3 565	855	97	129
III	1 000	230	3 919	909	106	142
IV	900	206	3 809	902	96	138
V	900	205	3 930	946	98	143
VI	900	228	3 227	763	98	117
VII	1 000	241	3 322	763	103	121
VIII	1 000	223	3 364	775	107	122
IX			3 094	725		112

19. Lentoliikenne, kotimaiset yhtiöt
Flygtrafik, inhemska flygbolag
Air traffic, Finnish air carriers

Säännöllinen reittiliikenne ⁴⁾ Reguljär flygtrafik ⁴⁾ Regular airline service ⁴⁾			
Lento-km Flygkm Aircraft- km	Henkilökilometrit Passagerarkm Passenger-km	Matkustajia Passagerare Passengers	Rahtia ja postia Frakt och post Freight and mail
1 000			1 000 tonni-km tonkm tonne-km
1	2	3	4
82 233	8 731 328	5 497	253 560
91 979	9 628 777	6 092	312 596
94 764	10 713 683	6 771	295 654
81 097	7 802 490	6 051	272 437
82 719	7 477 644	6 026	300 518
6 539	524 430	459	16 855
4 236	421 842	286	17 519
5 830	577 586	455	21 164
7 051	631 381	530	21 158
7 208	637 964	523	23 029
7 403	809 237	585	24 982
7 288	856 964	543	24 376
7 619	845 298	570	24 396
7 427	732 493	578	24 726
7 196	669 069	555	26 236
6 804	549 648	487	23 211
6 496	546 578	480	24 785
6 521	518 018	445	20 805
6 610	519 718	460	20 452
7 237	634 621	562	25 377
6 731	627 233	514	14 846
6 892	636 804	530	15 477
6 650	681 156	525	29 717
6 969	680 889	463	28 066
7 196	687 595	514	27 774
6 992	682 956	543	30 544
7 141	651 763	514	33 171
7 125	576 808	489	28 017
6 655	580 083	467	26 272
7 030	586 551	486	13 315
6 591	565 805	477	14 966
7 624	723 147	601	18 061
7 195	689 888	549	16 373
7 219	669 004	534	16 148
6 893	763 693	570	15 743
6 840	764 803	512	14 353
7 209	765 261	554	14 885
7 061	670 442	525	15 311

¹⁾ Kuukausitiedot: vain kaukoliikenne.

²⁾ Vain junaliikenteen kuljetukset.

³⁾ Vuosi- ja kuukausitiedot: vain kaukoliikenne.

⁴⁾ Vuodesta 1999 lähtien pl. lomareittiliikenne.

¹⁾ Månadsuppgifter: bara fjärrtrafik.

²⁾ Bara transporter inom tågtrafik.

³⁾ Års- och månadsuppgifter: bara fjärrtrafik.

⁴⁾ Från år 1999, exkl. semesterflyg.

¹⁾ Monthly data: only long-distance traffic.

²⁾ Comprising train freight.

³⁾ Annual and monthly data: only long-distance traffic.

⁴⁾ From 1999, excl. leisure flights.

20. Tieliiikenneonnettomuudet — Vägtrafikolyckor — Road traffic accidents

Poliisin tietoon tulleet henkilövahinko-onnettomuudet — Olyckor med personskada som har kommit till polisens kännedom
Accidents involving personal injury recorded by the police

Vuosi ja kuukausi År och månad Year and month	Onnettomuudet Olyckor Accidents		Uhrít – Offer – Victims					Loukkaantuneet – Skadade – Injured				
	Yhteensä Totalt Total	Kuolemaan johtaneet Med dödlig utgång Fatal	Kuolleet – Döda – Killed					Loukkaantuneet – Skadade – Injured				
			Yhteensä Totalt Total	Jalan- kulkijat Gående Pe- destrians	Polku- pyöräilijät Cyklister Cyclists	M.pyörä/ mopoiilijat M.cykel/ moped M.cycle/ moped	Henkilö- autoilijat ¹⁾ Person- bilister ¹⁾ Passenger car ¹⁾	Yhteensä Totalt Total	Jalan- kulkijat Gående Pe- destrians	Polku- pyöräilijät Cyklister Cyclists	M.pyörä/ mopoiilijat M.cykel/ moped M.cycle/ moped	Henkilö- autoilijat ¹⁾ Person- bilister ¹⁾ Passenger car ¹⁾
1	2	3	4	5	6	7	8	9	10	11	12	
1996....	7 274	355	404	70	46	33	227	9 299	986	1 391	873	5 429
1997....	6 980	391	438	69	61	24	247	8 957	952	1 279	857	5 229
1998....	6 902	367	400	62	54	25	232	9 097	847	1 110	801	5 544
1999....	6 997	391	431	67	63	21	251	9 052	871	1 198	826	5 395
2000....	6 633	354	396	62	53	19	224	8 508	867	1 113	837	4 992
1998	VII 687	36	38	4	8	3	23	932	49	144	138	535
	VIII 770	33	37	8	5	5	18	998	73	178	126	573
	IX 680	41	43	7	11	7	17	850	66	161	123	433
	X 704	48	51	10	10	1	22	912	97	134	72	529
	XI 522	28	30	6	3	–	19	711	85	57	25	448
	XII 565	25	30	4	2	1	18	754	113	41	15	525
1999	I 478	19	22	4	1	–	14	685	93	19	7	462
	II 469	26	26	6	1	–	15	630	83	19	11	445
	III 400	18	21	3	1	1	13	531	68	23	29	356
	IV 451	22	24	6	4	1	7	587	58	88	66	295
	V 581	29	31	4	7	2	16	733	39	144	109	399
	VI 697	39	47	5	10	4	26	891	57	164	131	485
	VII 722	40	42	4	7	3	27	946	56	164	151	520
	VIII 705	48	56	8	8	8	31	889	63	160	132	499
	IX 689	36	37	6	11	–	17	846	60	178	119	439
	X 661	33	35	4	5	1	23	834	88	119	38	520
	XI 560	41	44	10	3	1	28	681	94	87	24	395
	XII 584	40	46	7	5	–	34	799	112	33	9	580
2000	I 416	24	29	4	–	–	21	544	79	31	9	355
	II 438	26	27	3	–	–	20	617	68	33	11	427
	III 403	15	16	3	1	–	9	551	64	30	15	388
	IV 435	26	30	3	6	1	19	543	49	68	52	327
	V 581	25	30	2	6	1	13	728	38	124	101	416
	VI 616	32	36	3	6	3	22	757	46	128	125	408
	VII 667	41	48	5	8	4	26	891	59	136	133	505
	VIII 687	37	44	4	7	8	22	850	56	144	170	425
	IX 661	36	37	4	10	–	21	850	72	130	119	488
	X 612	23	26	7	–	1	17	757	79	122	57	425
	XI 541	31	33	9	5	1	15	676	135	92	27	352
	XII 576	38	40	15	4	–	19	744	122	75	18	476
*2001	I 470	34	36	10	6	–	18	612	74	30	11	438
	II 338	21	29	4	–	–	19	474	50	15	8	353
	III 391	27	30	5	1	–	20	513	58	20	8	369
	IV 409	25	30	3	–	1	25	531	44	56	34	352
	V 542	24	27	2	4	2	18	687	57	125	92	364
	VI 655	43	44	3	8	3	25	856	49	117	145	472
	VII 698	44	56	2	13	7	32	900	51	132	177	496
	VIII 688	28	29	3	5	4	17	888	52	169	140	456

¹⁾ Käsittää sekä autonkuljettajat että matkustajat.

¹⁾ Inkl. både förare och passagerare.

¹⁾ Comprising both drivers and passengers.

21. Postiliikenne — Posttrafik — Posts

Vuosi ja neljännes År och kvartal Year and quarter	Postilähettykset — Postförsändelser — <i>Postal consignments</i>		
	Kirjellähettykset Brevförsändelser <i>Letters</i>	Paketit Pakets <i>Parcels</i>	Lehdet Tidningar <i>Newspapers and magazines</i>
	1	2	3
	1 000		
1996.....	1 263 000	26 000	737 000
1997.....	1 344 000	26 000	807 500
1998.....	1 372 000	25 200	839 000
1999.....	1 409 000	24 700	840 000
2000.....	1 401 000	24 600	850 000
1998 III	337 700	6 100	206 300
IV			
V			
VI	316 200	6 100	208 400
VII			
VIII			
IX	298 600	5 500	194 600
X			
XI			
XII	419 400	7 500	230 000
1999 I			
II			
III	361 500	5 900	204 000
IV			
V			
VI	327 500	5 900	210 000
VII			
VIII			
IX	316 200	5 200	192 100
X			
XI			
XII	403 800	7 700	233 900
2000 I			
II			
III	355 300	6 100	206 800
IV			
V			
VI	335 100	5 400	210 800
VII			
VIII			
IX	306 200	5 600	196 100
X			
XI			
XII	401 600	7 500	237 200
2001 I			
II			
III	352 000	5 700	196 300
IV			
V			
VI	321 400	5 600	212 000
VII			
VIII			
IX	319 400	4 800	181 700

¹⁾ Ml. leirintäalueet.

¹⁾ Inkl. campingplatser.

¹⁾ Incl. camping sites.

22. Matkailu — Turism — Tourism

Vuosi ja kuukausi År och månad Year and month	Yöpymiset majoitusliikkeissä ¹⁾ Övernattningar på inkvarterings anläggningar ¹⁾ <i>Nights spent in accommodation facilities ¹⁾</i>	
	Yhteensä Totalt <i>Total</i>	Ulkomaalaisia Utlänningar <i>Foreigners</i>
	1	2
1996.....	14 013 513	3 284 644
1997.....	14 925 560	3 645 854
1998.....	15 327 177	3 700 396
1999.....	15 577 660	3 773 959
2000.....	16 042 102	4 065 971
1998 I	895 480	264 103
II	1 014 917	197 167
III	1 159 162	231 976
IV	1 097 240	192 119
V	1 046 164	259 500
VI	1 831 938	464 806
VII	2 520 622	641 157
VIII	1 709 623	532 941
IX	1 174 868	286 074
X	1 021 016	191 389
XI	993 409	209 739
XII	862 738	229 425
1999 I	877 088	237 305
II	1 003 901	196 006
III	1 253 837	237 199
IV	1 134 979	187 575
V	1 029 161	240 602
VI	1 772 370	462 616
VII	2 643 762	687 200
VIII	1 698 302	541 173
IX	1 211 906	282 462
X	1 053 486	221 061
XI	1 006 752	222 660
XII	892 116	258 100
2000 I	908 228	268 241
II	1 084 795	215 873
III	1 324 198	265 223
IV	1 139 804	196 809
V	1 107 825	283 460
VI	1 843 501	490 802
VII	2 615 220	707 616
VIII	1 795 135	593 682
IX	1 221 169	286 525
X	1 045 350	216 752
XI	1 006 696	218 730
XII	950 181	322 258
*2001 I	987 884	333 881
II	1 098 833	257 819
III	1 316 290	291 018
IV	1 110 400	205 948
V	1 057 112	268 278
VI	1 837 238	469 414
VII	2 532 584	674 418
VIII	1 724 625	549 993

23. Suomen markkan kurssit¹⁾ — Markkurser¹⁾ — Markka exchange rates¹⁾

Mk — FIM

Päivä- keskiarvoja Dags- medeltal Daily averages	USA (dollari)	Kanada (dollari)	Britannia (punta)	Ruotsi (kruunu)	Norja (kruunu)	Tanska (kruunu)	Sveitsi (frangi)	Viro (kruunu)	Japani (jeni)	
	USA (dollar)	Kanada (dollar)	Storbritannien	Sverige (krona)	Norge (kroner)	Danmark (kroner)	Schweiz (franc)	Estland (kroon)	Japan (yen)	
	US (dollar)	Canada (dollar)	(pound)	Sweden (krona)	Norway (kroner)	Denmark (kroner)	Switzerland (franc)	Estonia (kroon)	Japan (yen)	
	USD	CAD	United Kingdom (pound)	GBP	SEK	NOK	DKK	CHF	EEK	JPY
	1	2	3	4	5	6	7	8	9	
1996.....	4,5905	3,3666	7,1642	0,6847	0,7111	0,7921	3,7211	0,3816	0,0423	
1997.....	5,1944	3,7528	8,5058	0,6799	0,7339	0,7859	3,5785	0,3742	0,0430	
1998.....	5,3415	3,6075	8,8470	0,6721	0,7078	0,7977	3,6880	0,3798	0,0409	
1999.....	5,5787	3,7536	9,0259	0,6751	0,7155	0,7996	3,7154	0,3800	0,0490	
2000.....	6,4376	4,3380	9,7554	0,7040	0,7329	0,7977	3,8185	0,3800	0,0598	
2000	I	5,8654	4,0483	9,6156	0,6916	0,7321	0,7987	3,6923	0,3800	0,0558
	II	6,0461	4,1666	9,6732	0,6986	0,7341	0,7986	3,7001	0,3800	0,0552
	III	6,1659	4,2222	9,7370	0,7088	0,7330	0,7984	3,7064	0,3800	0,0580
	IV	6,2785	4,2806	9,9424	0,7192	0,7291	0,7980	3,7775	0,3800	0,0595
	V	6,5626	4,3883	9,8847	0,7215	0,7251	0,7973	3,8207	0,3800	0,0606
	VI	6,2639	4,2415	9,4486	0,7148	0,7208	0,7969	3,8094	0,3800	0,0590
	VII	6,3273	4,2818	9,5431	0,7072	0,7272	0,7971	3,8347	0,3800	0,0586
	VIII	6,5764	4,4351	9,7937	0,7085	0,7344	0,7972	3,8345	0,3800	0,0608
	IX	6,8177	4,5931	9,7835	0,7066	0,7408	0,7967	3,8843	0,3800	0,0639
	X	6,9524	4,6005	10,0890	0,6975	0,7429	0,7984	3,9298	0,3800	0,0641
	XI	6,9427	4,5030	9,9031	0,6890	0,7437	0,7974	3,9076	0,3800	0,0638
	XII	6,6262	4,3466	9,6928	0,6864	0,7310	0,7972	3,9279	0,3800	0,0591
2001	I	6,3367	4,2174	9,3663	0,6676	0,7220	0,7966	3,8884	0,3800	0,0543
	II	6,4508	4,2388	9,3781	0,6623	0,7240	0,7967	3,8714	0,3800	0,0555
	III	6,5374	4,1969	9,4504	0,6515	0,7286	0,7966	3,8722	0,3800	0,0539
	IV	6,6656	4,2766	9,5640	0,6525	0,7327	0,7967	3,8894	0,3800	0,0539
	V	6,8013	4,4131	9,6950	0,6564	0,7439	0,7969	3,8775	0,3800	0,0558
	VI	6,9687	4,5680	9,7647	0,6455	0,7492	0,7977	3,9052	0,3800	0,0570
	VII	6,9080	4,5204	9,7700	0,6418	0,7459	0,7987	3,9285	0,3800	0,0555
	VIII	6,6027	4,2908	9,4871	0,6386	0,7381	0,7986	3,9261	0,3800	0,0544
	IX	6,5259	4,1695	9,5451	0,6146	0,7434	0,7990	3,9869	0,3800	0,0550

¹⁾ V. 1999 alusta kurssit on laskettu euron ko. kurssista käyttäen kerrointa 5,94573.

¹⁾ Fr.o.m. 1999 beräknas kurserna på respektive eurokurser enligt den fasta omräkningskursen 5,94573.

¹⁾ As from the start of 1999, rates are based on corresponding euro rates converted at the fixed conversion rate 5.94573.

24. Euron muuntokurssit — Omräkningskurser för euron — Euro conversion rates

Maa ja valuutta Land och valuta Country and currency	Euron arvo valuutassa Värdet av en euro uttryckt i valuta Value of one euro in the currency concerned		Valuutan arvo markoissa Värdet uttryckt i mark Value in markka
	1	2	
Itävalta (šillingi) — Österrike (schilling) — Austria (schilling)	ATS	13,7603	0,432093
Belgia (frangi) — Belgien (franc) — Belgium (franc)	BEF	40,3399	0,147391
Saksa (markka) — Tyskland (mark) — Germany (mark)	DEM	1,95583	3,04000
Espanja (peseta) — Spanien (peseta) — Spain (peseta)	ESP	166,386	0,0357346
Suomi (markka) — Finland (mark) — Finland (markka)	FIM	5,94573	
Ranska (frangi) — Frankrike (franc) — France (franc)	FRF	6,55957	0,906421
Irlanti (punta) — Irland (pound) — Ireland (pound)	IEP	0,787564	7,54952
Italia (liira) — Italien (lira) — Italy (lira)	ITL	1 936,27	0,00307071
Luxemburg (frangi) — Luxemburg (franc) — Luxembourg (franc)	LUF	40,3399	0,147391
Alankomaat (guldeni) — Nederländerna (gulden) — Netherlands (guilder)	NLG	2,20371	2,69805
Portugali (escudo) — Portugal (escudo) — Portugal (escudo)	PTE	200,482	0,0296572
Kreikka (drakma) ¹⁾ — Grekland (drakma) ¹⁾ — Greece (drachma) ¹⁾	GRD	340,750	0,0174490

¹⁾ 1.1.2001 alkaen.

¹⁾ Fr.o.m. 1.1.2001.

¹⁾ From 1 January 2001.

25. Rahalaitosten ottolainaus ¹⁾ — Penninginstitutens inlåning ¹⁾ — Deposits in financial institutions ¹⁾

Vuoden ja kuukauden lopussa I slutet av året och månaden At the end of year and month	Liikepankit Affärsbanker Commercial banks			Säästöpankit Sparbanker Savings banks			Osuuspankit Andelsbanker Co-operative banks		
	Markka- ja euro-määräinen I mark och i euro Markka and euro-denominated	Valuuttamääräinen ²⁾ I utländsk valuta ²⁾ In foreign currency ²⁾	Yhteensä Totalt Total	Markka- ja euro-määräinen I mark och i euro Markka and euro-denominated	Valuuttamääräinen ²⁾ I utländsk valuta ²⁾ In foreign currency ²⁾	Yhteensä Totalt Total	Markka- ja euro-määräinen I mark och i euro Markka and euro-denominated	Valuuttamääräinen ²⁾ I utländsk valuta ²⁾ In foreign currency ²⁾	Yhteensä Totalt Total
	1	2	3	4	5	6	7	8	9
1 000 000 mk – FIM million									
1996.....	172 949	11 524	184 473	19 088	179	19 266	90 661	406	91 067
1997.....	176 876	11 449	188 325	21 475	173	21 648	91 434	293	91 727
1998.....	181 833	9 903	191 736	23 481	166	23 647	93 833	264	94 097
1999.....	194 255	6 994	201 249	26 166	86	26 252	97 517	147	97 664
2000.....	189 901	6 224	196 125	27 233	64	27 297	101 619	122	101 741
1999 I	181 620	7 263	188 883	23 818	133	23 951	94 408	196	94 604
II	178 894	7 158	186 052	23 674	126	23 800	94 088	196	94 284
III	182 812	7 876	190 688	23 941	116	24 057	94 134	179	94 313
IV	184 619	7 550	192 169	24 226	113	24 339	94 127	172	94 299
V	186 541	6 838	193 379	24 316	109	24 425	94 498	166	94 664
VI	188 663	6 178	194 841	24 655	99	24 754	95 277	154	95 431
VII	188 683	6 592	195 275	24 935	93	25 028	95 599	158	95 757
VIII	187 029	6 741	193 770	25 028	91	25 119	95 716	163	95 879
IX	185 836	6 060	191 896	25 252	87	25 339	96 105	162	96 267
X	187 249	5 761	193 010	25 484	94	25 578	97 064	163	97 227
XI	189 440	6 573	196 013	25 411	96	25 507	95 948	150	96 098
XII	194 255	6 994	201 249	26 166	86	26 252	97 517	147	97 664
2000 I	195 840	7 634	203 474	26 320	80	26 400	97 320	152	97 472
II	191 677	6 833	198 510	26 186	72	26 258	96 214	145	96 359
III	191 564	5 937	197 501	26 240	68	26 308	96 806	139	96 945
IV	194 033	6 315	200 348	26 607	66	26 673	98 018	144	98 162
V	189 920	6 294	196 214	26 338	66	26 404	97 459	138	97 597
VI	189 995	6 542	196 537	26 497	67	26 564	98 138	132	98 270
VII	189 800	6 711	196 511	26 540	69	26 609	97 776	135	97 911
VIII	185 136	6 552	191 688	26 231	65	26 296	97 779	143	97 922
IX	183 784	7 303	191 087	26 588	64	26 652	99 233	124	99 357
X	184 440	6 733	191 173	26 741	62	26 803	100 196	133	100 329
XI	183 443	6 586	190 029	26 677	62	26 739	100 033	138	100 171
XII	189 901	6 224	196 125	27 233	64	27 297	101 619	122	101 741
2001 I	186 049	6 156	192 205	27 193	65	27 258	102 377	112	102 489
II	186 769	6 222	192 991	26 798	72	26 870	101 533	106	101 639
III	187 422	5 761	193 183	27 534	70	27 604	102 527	114	102 641
IV	192 314	6 293	198 607	27 886	68	27 954	103 469	111	103 580
V	193 295	8 517	201 812	27 839	72	27 911	104 442	107	104 549
VI	193 672	8 533	202 205	28 329	68	28 397	106 108	112	106 220
VII	194 446	8 782	203 228	28 334	70	28 404	106 195	119	106 314
VIII	193 041	8 198	201 239	28 339	68	28 407	106 446	109	106 555

¹⁾ Pl. ottolainaus Suomen Pankilta, talletuspankeilta ja valtiolta.

²⁾ Vuodesta 1999, muut kuin euromääräiset.

¹⁾ Exkl. inlåning från Finlands Bank, depositionsbanker och staten.

²⁾ Fr.o.m år 1999 annan inlåning än i euro.

¹⁾ Excl. deposits from the Bank of Finland, deposit banks and central government.

²⁾ From 1999 other deposits than euro-denominated.

25. Rahalaitosten ottolainaus ¹⁾ (jatk.) — Penninginstitutens inlåning ¹⁾ (forts.) — Deposits in financial institutions ¹⁾ (cont.)

Vuoden ja kuukauden lopussa I slutet av året och månaden At the end of year and month	Ulkomaiset pankit Utländska banker Foreign banks			Pankit kaikkiaan Banker totalt All banking establishments			Osuuskauppojen säästökassat Andelslagens sparkassar Consumers' co-operative savings funds
	Markka- ja euro- määräinen I mark och i euro Markka and euro- denominated	Valuutta- määräinen ²⁾ I utländsk valuta ²⁾ In foreign currency ²⁾	Yhteensä Totalt Total	Markka- ja euro- määräinen I mark och i euro Markka and euro- denominated	Valuutta- määräinen ²⁾ I utländsk valuta ²⁾ In foreign currency ²⁾	Yhteensä Totalt Total	Talletukset yhteensä Depositioner totalt Deposits, total
1 000 000 mk – FIM million							
	10	11	12	13	14	15	16
1996.....	947	386	1 333	283 645	12 495	296 140	1 423
1997.....	1 633	378	2 011	291 418	12 293	303 711	1 597
1998.....	5 539	327	5 866	304 686	10 660	315 346	1 767
1999.....	5 301	347	5 648	323 239	7 574	330 813	1 848
2000.....	5 912	457	6 369	324 665	6 867	331 532	2 236
1999 I	6 311	318	6 629	306 157	7 910	314 067	1 803
II	6 112	352	6 464	302 768	7 832	310 600	1 807
III	6 546	334	6 880	307 433	8 505	315 938	1 809
IV	6 407	363	6 770	309 379	8 198	317 577	1 807
V	7 377	401	7 778	312 732	7 514	320 246	1 822
VI	8 626	393	9 019	317 221	6 824	324 045	1 830
VII	10 920	383	11 303	320 137	7 226	327 363	1 837
VIII	7 925	540	8 465	315 698	7 535	323 233	1 835
IX	5 805	686	6 491	312 998	6 995	319 993	1 850
X	8 623	626	9 249	318 420	6 644	325 064	1 835
XI	6 204	412	6 616	317 003	7 231	324 234	1 833
XII	5 301	347	5 648	323 239	7 574	330 813	1 850
2000 I	7 651	287	7 938	327 131	8 153	335 284	1 905
II	16 092	308	16 400	330 169	7 358	337 527	1 919
III	5 675	371	6 046	320 285	6 515	326 800	1 939
IV	5 102	487	5 589	323 760	7 012	330 772	1 979
V	4 901	522	5 423	318 618	7 020	325 638	2 047
VI	4 794	431	5 225	319 424	7 172	326 596	2 079
VII	4 995	465	5 460	319 111	7 380	326 491	2 113
VIII	5 085	476	5 561	314 231	7 236	321 467	2 133
IX	5 021	434	5 455	314 626	7 925	322 551	2 176
X	5 243	511	5 754	316 620	7 439	324 059	2 193
XI	5 265	416	5 681	315 418	7 202	322 620	2 216
XII	5 912	457	6 369	324 665	6 867	331 532	2 236
2001 I	5 674	471	6 145	321 293	6 804	328 097	2 283
II	5 780	589	6 369	320 880	6 989	327 869	2 299
III	5 817	451	6 268	323 300	6 396	329 696	2 305
IV	6 040	506	6 546	329 709	6 978	336 687	2 326
V	6 091	567	6 658	331 667	9 263	340 930	2 368
VI	6 635	548	7 183	334 744	9 261	344 005	2 361
VII	6 499	494	6 993	335 474	9 465	344 939	2 379
VIII	6 284	413	6 697	334 110	8 788	342 898	2 376

26. Rahalaitosten antolainaus ¹⁾ — Penninginstitutens utlåning ¹⁾ — Advances by financial institutions ¹⁾

Vuoden ja kuukauden lopussa I slutet av året och månaden At the end of year and month	Liikepankit Affärsbanker Commercial banks			Säästöpankit Sparbanker Savings banks		
	Markka- ja euro-määräinen I mark och i euro Markka and euro-denominated	Valuuttamääräinen ²⁾ I utländsk valuta ²⁾ In foreign currency ²⁾	Yhteensä Totalt Total	Markka- ja euro-määräinen I mark och i euro Markka and euro-denominated	Valuuttamääräinen ²⁾ I utländsk valuta ²⁾ In foreign currency ²⁾	Yhteensä Totalt Total
1 000 000 mk – FIM million						
	1	2	3	4	5	6
1996.	169 564	22 726	192 290	13 815	58	13 873
1997.	175 928	15 016	190 944	15 898	70	15 968
1998.	199 997	15 972	215 969	18 541	52	18 593
1999.	225 543	7 690	233 233	22 031	8	22 039
2000.	235 138	5 837	240 975	24 522	11	24 533
1999 I	210 009	8 912	218 921	18 695	18	18 713
II	211 130	8 859	219 989	18 989	11	19 000
III	213 468	8 909	222 377	19 321	11	19 332
IV	213 977	8 822	222 799	19 562	11	19 573
V	216 040	9 072	225 112	19 941	11	19 952
VI	219 509	9 035	228 544	20 311	11	20 322
VII	220 804	8 757	229 561	20 575	11	20 586
VIII	221 748	8 532	230 280	20 969	11	20 980
IX	222 188	8 491	230 679	21 270	11	21 281
X	225 020	8 544	233 564	21 567	11	21 578
XI	224 715	9 080	233 795	21 788	8	21 796
XII	225 543	7 690	233 233	22 031	8	22 039
2000 I	225 604	7 616	233 220	22 221	9	22 230
II	225 735	6 626	232 361	22 434	9	22 443
III	226 107	6 846	232 953	22 661	9	22 670
IV	228 589	7 249	235 838	22 831	9	22 840
V	225 400	7 126	232 526	23 030	9	23 039
VI	226 865	7 140	234 005	23 294	9	23 303
VII	227 069	7 216	234 285	23 447	9	23 456
VIII	228 019	7 272	235 291	23 831	9	23 840
IX	229 992	6 357	236 349	24 045	9	24 054
X	230 147	6 253	236 400	24 105	11	24 116
XI	231 797	6 047	237 844	24 331	11	24 342
XII	235 138	5 837	240 975	24 522	11	24 533
2001 I	242 634	8 754	251 388	24 611	11	24 622
II	243 744	8 605	252 349	24 782	10	24 792
III	245 805	8 994	254 799	25 007	14	25 021
IV	248 415	10 149	258 564	25 171	10	25 181
V	248 373	9 579	257 952	25 463	11	25 474
VI	249 927	9 134	259 061	25 802	11	25 813
VII	249 357	8 766	258 123	25 949	11	25 960
VIII	250 201	8 202	258 403	26 229	11	26 240

¹⁾ Pl. antolainaus Suomen Pankille, talletuspankeille ja valtiolle.

²⁾ Vuodesta 1999, muut kuin euromääräiset.

³⁾ Ml. myös valuuttamääräinen.

⁴⁾ Ml. Suomen Pankin antolainaus.

¹⁾ Exkl. utlåning till Finlands Bank, depositionsbanker och staten.

²⁾ Fr.o.m år 1999 annan utlåning än i euro.

³⁾ Inkl. även i utländsk valuta.

⁴⁾ Inkl. utlåning av Finlands Bank.

¹⁾ Excl. advances to the Bank of Finland, deposit banks and central government.

²⁾ From 1999 other advances than euro-denominated.

³⁾ Incl. also in foreign currency.

⁴⁾ Incl. advances by the Bank of Finland.

26. Rahalaitosten antolainaus ¹⁾ (jatk.) — Penninginstitutens utlåning ¹⁾ (forts.) — Advances by financial institutions ¹⁾ (cont.)

Vuoden ja kuukauden lopussa I slutet av året och månaden At the end of year and month	Osuuspankit Andelsbanker Co-operative banks	Ulkomaiset pankit Utländska banker Foreign banks			Kaikkiaan Totalt All banking establishments		
	Markka- ja euro-määräinen I mark och i euro Markka and euro-denominated	Markka- ja euro-määräinen I mark och i euro Markka and euro-denominated	Valuuttamääräinen ²⁾ I utländsk valuta ²⁾ In foreign currency ²⁾	Yhteensä Totalt Total	Markka- ja euro-määräinen I mark och i euro Markka and euro-denominated	Valuuttamääräinen ²⁾ i utländsk valuta ²⁾ In foreign currency ²⁾	Yhteensä Totalt Total
1 000 000 mk – FIM million							
	7	8	9	10	11	12	13
1996.....	³⁾ 78 851	2 790	1 340	4 130	265 084	24 130	⁴⁾ 289 284
1997.....	78 932	4 985	1 160	6 145	275 769	16 246	⁴⁾ 292 041
1998.....	82 617	7 911	1 682	9 593	309 072	17 706	⁴⁾ 326 784
1999.....	89 359	16 098	763	16 861	353 031	8 461	361 492
2000.....	96 386	19 631	1 390	21 021	375 677	7 238	382 915
1999 I	81 545	8 710	689	9 399	318 959	9 619	328 578
II	82 067	9 347	766	10 113	321 533	9 636	331 169
III	82 556	9 870	765	10 635	325 215	9 685	334 900
IV	83 132	10 382	812	11 194	327 053	9 645	336 698
V	83 994	11 192	923	12 115	331 167	10 006	341 173
VI	84 988	11 886	949	12 835	336 694	9 995	346 689
VII	85 957	11 953	773	12 726	339 289	9 541	348 830
VIII	87 057	12 407	818	13 225	342 181	9 361	351 542
IX	87 899	12 593	767	13 360	343 950	9 269	353 219
X	88 685	13 127	771	13 898	348 399	9 326	357 725
XI	88 919	15 369	830	16 199	350 791	9 918	360 709
XII	89 359	16 098	763	16 861	353 031	8 461	361 492
2000 I	89 794	16 337	789	17 126	353 956	8 414	362 370
II	90 461	16 982	855	17 837	355 612	7 490	363 102
III	91 135	17 157	920	18 077	357 060	7 775	364 835
IV	91 714	18 280	994	19 274	361 414	8 252	369 666
V	92 231	16 905	981	17 886	357 566	8 116	365 682
VI	92 958	17 413	981	18 394	360 530	8 130	368 660
VII	93 668	17 160	1 130	18 290	361 344	8 355	369 699
VIII	94 672	16 740	1 286	18 026	363 262	8 567	371 829
IX	95 467	17 004	1 422	18 426	366 508	7 788	374 296
X	95 495	17 348	1 535	18 883	367 095	7 799	374 894
XI	96 028	17 204	1 436	18 640	369 360	7 494	376 854
XII	96 386	19 631	1 390	21 021	375 677	7 238	382 915
2001 I	96 597	19 569	1 437	21 006	383 411	10 202	393 613
II	97 376	20 119	1 481	21 600	386 021	10 096	396 117
III	98 039	19 111	1 599	20 710	387 962	10 607	398 569
IV	98 264	19 965	1 660	21 625	391 815	11 819	403 634
V	99 079	20 096	1 611	21 707	393 011	11 201	404 212
VI	100 191	20 221	1 388	21 609	396 141	10 533	406 674
VII	100 744	20 269	1 306	21 575	396 319	10 083	406 402
VIII	102 460	20 794	1 233	22 027	399 684	9 446	409 130

27. Keskeisiä korkoja — Viktiga räntor — Key interest rates

A. Markkinakorkoja — Marknadsräntor — Market rates

Vuosi ja kuukausi År och månad Year and month	Eoniakorko Eoniaränta Eonia rate	Euriborkorot — Euriborräntor — Euribor rates								Valtion obligaatioiden korkoja Räntor på statsobligationer Yields on government bonds	
		1	1	2	3	6	9	12	5	10	
		1 viikko — vecka week	1 kuukautta — månader — months	2	3	6	9	12	5 vuotta — år — years	10	
%											
1 2 3 4 5 6 7 8 9 10											
1998.....										4,30	4,78
1999.....	2,74	2,817	2,862	2,913	2,961	3,054	3,114	3,183	4,07	4,74	
2000.....	4,12	4,177	4,244	4,325	4,400	4,556	4,682	4,789	5,27	5,49	
2000 VIII	4,42	4,484	4,574	4,683	4,777	5,011	5,139	5,248	5,41	5,43	
IX	4,59	4,644	4,698	4,772	4,853	5,038	5,136	5,219	5,42	5,49	
X	4,76	4,803	4,854	4,919	5,041	5,103	5,165	5,218	5,34	5,45	
XI	4,83	4,858	4,925	5,074	5,092	5,131	5,162	5,193	5,26	5,40	
XII	4,83	4,883	4,943	4,938	4,933	4,913	4,888	4,870	4,89	5,14	
2001 I	4,76	4,810	4,805	4,788	4,771	4,675	4,603	4,574	4,70	5,02	
II	4,99	4,830	4,800	4,775	4,756	4,667	4,607	4,591	4,71	5,02	
III	4,78	4,817	4,776	4,738	4,709	4,577	4,489	4,471	4,60	4,94	
IV	5,06	4,877	4,780	4,715	4,682	4,566	4,504	4,481	4,73	5,10	
V	4,64	4,664	4,663	4,652	4,637	4,558	4,534	4,520	4,88	5,29	
VI	4,54	4,563	4,530	4,486	4,454	4,353	4,325	4,312	4,76	5,26	
VII	4,51	4,540	4,525	4,495	4,467	4,387	4,334	4,311	4,76	5,27	
VIII	4,49	4,515	4,465	4,405	4,354	4,225	4,142	4,108	4,55	5,06	
IX	3,99	4,076	4,051	4,012	3,983	3,876	3,800	3,770	4,38	5,06	

B. Peruskorko
Grundränta
Base rate

Päivämäärä Datum Date	Peruskorko Grundränta Base rate
%	
11	
1.2.1985	9,00
1.1.1986	8,50
1.3.1986	8,00
19.5.1986	7,00
16.5.1988	8,00
1.5.1992	9,50
1.1.1993	8,50
15.2.1993	7,50
17.5.1993	7,00
15.7.1993	6,50
16.8.1993	6,00
1.12.1993	5,50
1.2.1994	5,25
1.11.1995	5,00
15.12.1995	4,75
1.2.1996	4,50
16.9.1996	4,00
15.12.1998	3,50
1.7.1999	2,75
1.1.2000	3,50
1.7.2000	4,50
1.1.2001	5,25
1.7.2001	4,50

C. Pankkien euromääräinen antolainaus yleisölle, keskkorkoja
Bankernas utlåning i euro till allmänheten, medelräntor
Banks' euro-denominated lending to the public, average interest rates

Vuosi ja kuukausi År och månad Year and month	Antolainaus yhteensä Utlåning totalt Total lending		Kotitalouksien euromääräiset luotot Krediter i euro till hushållen Euro-denominated lending to households		Asuntoluotot Bostadslån Housing loans	
	Uudet luotot Nya krediter New lending	Kanta Stock Stock	Uudet luotot Nya krediter New lending	Kanta Stock Stock	Uudet luotot Nya krediter New lending	Kanta Stock Stock
	%					
12 13 14 15 16 17						
1996.....	5,43	5,83	6,80	6,48	6,42	6,37
1997.....	4,81	5,74	6,01	6,28	5,71	6,15
1998.....	4,74	5,27	5,71	5,77	5,45	5,63
1999.....	3,89	4,78	4,83	5,20	4,57	5,02
*2000.....	5,26	6,22	6,05	6,62	5,81	6,49
*2000 VII	5,36	5,77	6,23	6,21	5,95	6,07
VIII	5,63	5,84	6,20	6,25	5,95	6,11
IX	5,75	6,08	6,51	6,55	6,29	6,42
X	5,84	6,16	6,59	6,60	6,37	6,46
XI	5,84	6,20	6,58	6,62	6,33	6,48
XII	5,64	6,22	6,33	6,62	6,27	6,49
*2001 I	5,61	6,22	6,45	6,66	6,18	6,52
II	5,63	6,19	6,39	6,65	6,11	6,52
III	5,50	6,16	6,29	6,63	5,99	6,50
IV	5,40	6,05	6,15	6,48	5,87	6,34
V	5,49	6,01	6,13	6,45	5,88	6,31
VI	5,28	5,95	5,97	6,40	5,72	6,27
VII	5,18	5,90	5,99	6,34	5,70	6,20
VIII	5,25	5,84	5,82	6,28	5,53	6,14

28. Suomen Pankin tase — Finlands Banks balansräkning — Bank of Finland's balance sheet

Vastaavaa – Tillgångar – Assets									
Vuosi ja kuukausi År och månad Year and month	Kulta ja kulta-saamiset Guld och guld-fordringar Gold and gold receivables	Valuuttamääräiset saamiset euroalueen ulkopuolelta Fordringar i utländsk valuta på hemmahörande utanför euro-området Claims on non-euro area residents denominated in foreign currency	Valuuttamääräiset saamiset euroalueelta Fordringar i utländsk valuta på hemmahörande i euroområdet Claims on euro area residents denominated in foreign currency	Euromääräiset saamiset euro-alueen ulkopuolelta Fordringar i euro på hemmahörande utanför euroområdet Claims on non-euro area residents denominated in euro	Rahapoliittisiin operaatioihin liittyvät euromääräiset saamiset euroalueen luottolaitoksilta Fordringar i euro på kreditinstitutt i euro-området relaterade till penningpolitiske transaktioner Lending to euro area credit institutions related to monetary policy operations denominated in euro	Muut euromääräiset saamiset euroalueen luottolaitoksilta Övriga fordringar i euro på kreditinstitutt i euroområdet Other claims on euro area credit institutions denominated in euro	Eurojärjestelmän sisäiset saamiset Eurosystemets interna fordringar Intra-Euro-system claims	Muut saamiset Övriga tillgångar Other assets	Yhteensä Totalt Total
1 000 000 mk – FIM million									
	1	2	3	4	5	6	7	8	9
1999. . . .	2 715	47 990	3 997	14 205	9 012	0	4 569	3 796	86 283
2000. . . .	2 748	50 225	5 105	1	2 702	21	4 569	3 657	69 028
2001									
I	2 748	50 240	4 771	1	3 076	21	4 573	3 483	68 912
II	2 748	50 441	4 334	1	12 189	21	4 569	3 525	77 827
III	2 750	50 521	4 837	1	7 657	21	4 569	3 757	74 113
IV	2 751	51 044	4 572	1	1 784	21	4 569	3 664	68 405
V	2 750	51 361	5 089	1	2 976	22	4 569	3 328	70 097
VI	2 985	54 151	5 263	1	12 980	23	4 569	3 525	83 497
VII	2 985	52 526	5 330	1	7 087	23	4 569	3 395	75 915
VIII	2 985	54 322	4 673	1	11 718	22	4 569	3 398	81 688
IX	2 987	52 080	4 416	1	5 564	23	4 569	4 041	73 682
X	2 987	51 712	4 869	1	8 505	23	4 569	4 032	76 698

Vastattavaa – Skulder – Liabilities										
Vuosi ja kuukausi År och månad Year and month	Liikkeessä olevat setelit Ute-löpande sedlar Banknotes in circulation	Rahapoliittisiin operaatioihin liittyvät euromääräiset velat euroalueen luottolaitoksille Skulder i euro till hemmahörande i euro-området relaterade till penningpolitiske transaktioner Liabilities to euro area credit institutions related to monetary policy operations denominated in euro	Euromääräiset velat muille euroalueella oleville Skulder i euro till övriga hemmahörande i euroområdet Liabilities to other euro area residents denominated in euro	Euromääräiset velat euro-alueen ulkopuolelle Skulder i euro till hemmahörande utanför euroområdet Liabilities to non-euro area residents denominated in euro	Valuuttamääräiset velat euro-alueen ulkopuolelle Skulder i utländsk valuta till hemmahörande utanför euroområdet Liabilities to non-euro area residents denominated in foreign currency	Myönnettyjen erityisnosto-oikeuksien vastaara Motpost till särskilda dragningsrätter som tilldelats av IMF Counterpart of special drawing rights allocated by the IMF	Eurojärjestelmän sisäiset velat Eurosystemets interna skulder Intra-Euro-system liabilities	Muut velat Övriga skulder Other liabilities	Arvonmuutostili Värde-reglerings-konto Revaluation account	Varaukset ja oma pääoma Åvsättningar och eget kapital Capital and reserves
1 000 000 mk – FIM million										
	10	11	12	13	14	15	16	17	18	19
1999. . . .	17 884	29 041	5	1 162	1 423	1 158	7 534	65	7 328	20 683
2000. . . .	17 732	14 718	4	1 153	1 775	1 188	991	4 382	6 362	20 722
2001										
I	15 676	9 228	4	493	1 182	1 189	9 562	4 494	6 362	20 722
II	15 450	9 766	4	142	723	1 193	18 653	4 872	6 362	20 663
III	15 371	17 970	4	546	517	1 211	6 332	4 726	6 714	20 722
IV	15 833	10 128	3	779	656	1 211	7 577	4 782	6 714	20 722
V	15 980	11 612	3	912	815	1 222	7 035	1 567	6 714	24 237
VI	16 176	10 835	3	1 125	2 351	1 246	17 813	1 828	7 883	24 237
VII	16 152	12 015	3	1 519	626	1 246	10 435	1 798	7 883	24 237
VIII	15 651	11 996	3	4	1 585	1 247	17 172	1 909	7 883	24 237
IX	15 329	13 923	3	3	682	1 195	9 542	2 404	6 364	24 237
X	14 667	15 116	3	3	698	1 195	12 035	2 380	6 364	24 237

29. HEX-osakeindeksi — HEX-aktieindex — HEX share index

28.12.1990 = 1000. HEX Helsingin Pörssin osakeindeksi – Helsingfors Börs aktieindex – Helsinki Exchanges share index

Hintaindeksi – Prisindex – Price index

Vuosi ja kuukausi År och månad Year and month	HEX-yleis- indeksi HEX-general- index HEX all share index	Portfolio- indeksi Portfölj- index Portfolio	20 vaihde- tuinta 20 mest omsatta 20 most traded	FOX-indeksi FOX-index FOX-index	Pankit ja rahoitus Bank och finans Banks and finance	Vakuutus Försäkring Insurance	Sijoitus Investerings- bolag Investment	Kuljetus ja liikenne Trafik och transport Transport	Kauppa Handel Trade	Muut palvelut Övriga tjänster Other services
	1	2	3	4	5	6	7	8	9	10
1997.....	3 207	2 573	2 768		822	1 572	1 264	2 336	2 255	3 990
1998.....	4 528	3 158	3 994		1 210	2 492	1 211	3 102	2 550	7 301
1999.....	7 800	3 536	7 558		1 229	2 495	915	2 233	2 106	9 226
2000.....	14 881	4 572	15 237	2 812	1 640	3 113	805	1 838	1 958	11 925
2000 VII	15 812	4 646	16 298	2 915	1 714	2 952	818	1 882	1 996	10 784
VIII	13 355	4 279	13 531	2 585	1 761	2 902	809	1 799	1 941	9 357
IX	14 104	4 294	14 401	2 611	1 747	3 054	805	1 696	1 865	9 769
X	12 301	3 856	12 461	2 303	1 836	3 096	771	1 605	1 765	8 286
XI	13 195	3 857	13 470	2 325	1 864	3 273	755	1 599	1 751	7 343
XII	13 859	3 873	14 240	2 382	1 847	3 384	748	1 606	1 696	8 101
2001 I	11 948	3 693	12 050	2 220	1 898	3 461	773	1 730	1 777	9 108
II	9 283	3 331	9 038	1 890	1 863	3 364	826	1 745	1 840	8 753
III	8 556	3 117	8 234	1 730	1 772	3 261	871	1 756	1 771	7 751
IV	9 111	3 045	8 882	1 709	1 605	2 322	840	1 758	1 724	7 875
V	10 547	3 363	10 398	1 921	1 610	1 836	893	1 883	1 671	9 274
VI	9 014	3 162	8 685	1 764	1 555	1 787	913	1 811	1 631	7 962
VII	7 552	2 910	7 081	1 583	1 547	1 744	907	1 778	1 609	6 674
VIII	7 089	2 809	6 553	1 504	1 528	1 593	889	1 751	1 646	6 812
IX	5 989	2 485	1 282		1 383	1 389	838	1 609	1 632	5 659

Vuosi ja kuukausi År och månad Year and month	Metalli- teollisuus Metall- industri Metal and engineering industry	Metsä- teollisuus Skogsindustri Forest industry	Monialayritykset Mångbransch Multisectorred industry	Energia Energi Energy	Elintarvike- teollisuus Livsmedels- industri Food industry	Rakennus- teollisuus Byggindustri Construction	Tietoliikenne ja elektroniikka Telekommuni- kation och elektronik Telecommuni- cations and electronics	Kemian- teollisuus Kemi Chemicals	Viestintä ja kustannus Media och publikation Media and publishing	Muu teollisuus Övrig industri Other industry
	11	12	13	14	15	16	17	18	19	20
1997.....	3 408	2 708	7 477	905	1 052	1 006	1 416	900	1 211	1 111
1998.....	3 094	2 993	9 444	942	1 360	942	2 734	1 001	1 660	1 284
1999.....	2 662	3 902	8 039	744	993	773	7 255	908	1 539	1 098
2000.....	2 857	3 993	9 896	658	871	1 062	16 627	992	1 816	1 238
2000 VII	2 818	3 773	9 319	635	911	1 162	17 970	974	1 829	1 265
VIII	2 862	3 657	8 528	617	904	1 139	14 721	957	1 761	1 209
IX	2 848	3 649	8 866	620	880	1 121	15 726	931	1 808	1 170
X	2 476	3 634	8 417	595	842	1 051	13 421	929	1 620	1 097
XI	2 501	4 086	8 231	631	820	1 053	14 507	945	1 544	1 095
XII	2 525	4 352	7 719	657	824	1 127	15 323	942	1 392	1 070
2001 I	2 542	4 088	7 757	664	820	1 147	12 728	965	1 378	1 063
II	2 732	4 012	7 823	657	779	1 158	9 091	985	1 249	1 061
III	2 645	4 078	7 897	682	753	1 108	8 142	996	1 248	1 089
IV	2 564	4 121	7 633	688	754	1 049	9 003	920	1 279	1 121
V	2 879	4 608	8 403	806	803	1 148	10 686	951	1 331	1 217
VI	2 948	4 472	8 579	817	832	1 151	8 663	912	1 273	1 244
VII	2 854	4 304	8 532	776	848	1 121	6 771	931	1 287	1 218
VIII	2 740	4 466	7 821	789	868	1 090	6 124	918	1 239	1 231
IX	2 569	4 148	7 167	804	842	1 037	4 846	970	1 087	1 194

30. Maksutase — Betalningsbalansen — Balance of payments

Vuosi ja kuukausi År och månad Year and month	Vaihtotase – Bytesbalans – Current account						Pääoman- siirrot Kapital- transfereringar Capital account	Rahoitustase – Finansiell balans – Financial account						Yhteensä Total (8 + 9 + 10 + 11 + 12)
	Tavarant- vienti Varu- export Exports of goods, fob	Tavarant- tuonti Varu- import Imports of goods; fob	Palvelut Tjänster Services	Tuotannon- tekijä- korvaukset Faktor- inkomster Income	Tulon- siirrot Transfe- ringar Transfers	Yhteensä Total (1 – 2 + 3 + 4 + 5)		Suorat sijoitukset Direktin- vesteringar Direct invest- ment	Arvopaperi- sijoitukset Portföljin- vesteringar Portfolio invest- ment	Muut sijoitukset Övriga investeringar Other investment	Johdan- naiset Finansiella derivat Financial derivatives	Valuutta- varannon muutos Förändring i valuta- reserven Change in reserve assets		
	1	2	3	4	5	6		7	8	9	10	11	12	
Mrd. mk – FIM billion														
1996...	187,2	135,1	-7,7	-16,8	-3,9	23,6	-0,2	-11,4	-13,9	-11,9	1,7	14,1	-21,5	
1997...	213,8	153,7	-8,2	-12,6	-3,7	35,5	0,6	-16,5	-4,0	3,2	0,2	-10,8	-27,8	
1998...	231,7	165,0	-5,7	-16,7	-5,4	38,9	0,5	-34,7	-0,9	29,5	-3,4	-1,2	-10,8	
1999...	234,5	166,4	-7,9	-11,3	-5,6	43,3	0,6	-11,2	-9,3	-5,1	-2,4	-1,1	-29,1	
*2000...	295,4	206,9	-14,6	-12,2	-3,9	57,8	0,6	-98,1	-14,3	54,6	-4,1	-2,4	-64,3	
*2000 I	20,1	14,3	-1,2	-0,4	-1,4	2,7	0,0	28,2	-44,0	11,8	0,2	-1,6	-5,4	
II	21,4	15,9	-1,3	-0,3	-0,6	3,3	0,0	-4,8	20,1	-20,1	-0,5	0,4	-4,9	
III	24,6	16,7	-1,4	-0,4	-0,5	5,6	0,0	-20,6	11,5	-5,5	-0,6	-0,3	-15,7	
IV	21,6	16,4	-1,4	-7,0	0,7	-2,6	0,0	3,0	-3,7	16,0	-0,7	-3,3	11,3	
V	26,3	18,1	-1,4	-0,1	-0,4	6,3	0,0	-2,3	-6,7	-0,2	-0,6	2,6	-7,2	
VI	24,3	17,7	-1,2	-1,7	-1,5	2,2	0,0	-10,5	6,7	-8,4	0,2	2,0	-10,1	
VII	23,0	15,7	-0,9	-0,5	0,1	6,0	0,0	5,2	-0,8	0,7	-0,3	-2,3	2,5	
VIII	24,0	16,9	-0,8	-0,2	-0,1	6,0	0,0	-15,8	-2,6	17,9	-0,8	0,4	-1,0	
IX	27,1	17,0	-0,9	-0,4	-0,4	8,4	0,0	-54,5	3,1	28,1	1,0	-2,1	-24,4	
X	30,2	20,5	-1,2	-0,5	-0,4	7,6	0,0	-5,4	-6,8	10,1	-0,2	-0,7	-2,9	
XI	27,4	19,5	-1,4	-0,4	0,0	6,0	0,0	-2,5	7,6	-8,2	-1,3	0,7	-3,7	
XII	25,5	18,2	-1,5	-0,4	0,8	6,3	0,0	-18,1	1,3	12,5	-0,4	1,9	-2,7	
*2001 I	23,3	16,1	-1,3	-0,5	-1,4	4,0	0,0	-6,1	-14,3	14,5	-0,3	-0,5	-6,6	
II	22,7	16,6	-1,2	-0,5	1,3	5,7	0,0	-2,8	-18,5	14,8	0,5	1,1	-5,0	
III	26,3	19,1	-1,2	-0,6	-0,6	4,9	0,0	-1,6	9,3	-11,3	0,5	-0,9	-4,0	
IV	24,2	16,3	-1,3	-10,8	-0,6	-4,7	0,0	3,0	-9,7	3,0	-0,8	-0,2	-4,6	
V	23,5	17,1	-1,3	-0,6	-0,7	3,9	0,0	-4,2	1,6	-11,2	-0,3	-3,4	-17,3	
VI	23,4	15,8	-1,2	-0,3	-0,8	5,3	0,0	14,2	-19,7	-2,5	-1,6	-0,1	-9,7	
VII	20,7	13,4	-0,9	-0,5	-0,6	5,4	0,0	3,8	-0,3	-4,1	-0,8	2,6	1,2	

Kauppatase ja vaihtotase – Handelsbalans och bytesbalans – Trade balance and current account

12 kuukauden liukuva summa – 12 månaders glidande summa – 12-month moving totals

Mrd. mk – FIM billion

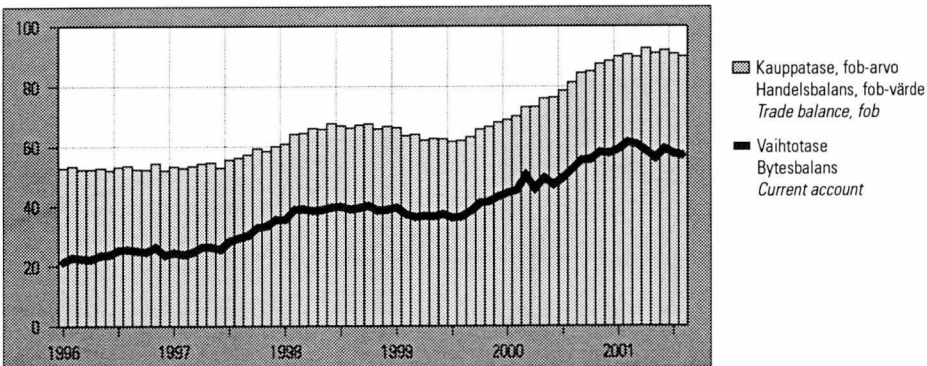

Lähde – Källa – Source: Suomen Pankki – Finlands Bank – Bank of Finland

31. Valtion takaukset — Statsgarantier — *State guarantees*

Vuosineljännes År och kvartal <i>Year and quarter</i>	Uudet takaukset Nya garantier <i>New guarantees</i>	Poistuneet takaukset Återtagna garantier <i>Withdrawn guarantees</i>	Takauskanta ajanjakson lopussa Garantistocken i slutet av perioden <i>Stock of guarantees at end of period</i>	Maksetut korvaukset Betalda ersättningar <i>Paid compensations</i>	Takaisinperintä- tuotot Intäkter av återindrivning <i>Revenue from claims for recovery</i>	Takaus- maksutulot Betalda garantier <i>Income from guarantee payments</i>
	1	2	3	4	5	6
1 000 000 mk – <i>FIM million</i>						
1999:I	1 057	7 496	54 424	112	33	12
1999:II	1 731	1 713	54 206	23	0	38
1999:III	1 345	1 103	53 634	43	0	33
1999:IV	2 603	9 203	45 191	54	30	67
2000:I	5 611	2 299	49 593	85	14	61
2000:II	2 915	3 137	50 254	114	96	86
2000:III	4 150	3 594	50 815	102	51	96
2000:IV	5 115	5 334	48 575	39	17	39
2001:I	1 991	1 418	49 511	104	3	115
2001:II						
Takauksen saaja – Garantitagare – <i>Guarantee recipient</i>						
Yritykset – Företag – <i>Non-financial corporations</i>	3 839	1 477	23 420	28	2	68
Julkiset yritykset – Offentliga företag – <i>Public</i>	832	442	2 910	–	–	7
Yksityiset yritykset – Privata företag – <i>Private</i>	3 007	1 035	20 511	28	2	61
Rahoitus- ja vakuutuslaitokset – Finansiella institut och försäkringsanstalter – <i>Financial and insurance institutions</i>						
Julkisyhteisöt – Offentliga samfund – <i>General government</i>	297	1 152	4 750	–	–	–
Kotitaloudet – Hushåll – <i>Households</i>	633	–	14 427	27	0	14
Työnantaja- ja muut elinkeinonharjoittajien kotitaloudet – Arbetsgivarhushåll och andra näringsidkarshushåll – <i>Employers and other own-account workers</i>	–	–	19	1	0	0
Muut kotitaloudet – Övriga hushåll – <i>Other households</i>	633	–	14 408	26	–	14
Kotilouksia palvelevat voittoa tavoittelemattomat yhteisöt – Hushållens icke-vinstsyftande organisationer – <i>Non-profit institutions serving households</i>	401	–	6 277	–	–	–
Yhteensä – Totalt – <i>Total</i>	5 252	2 789	49 270	55	2	82
Ulkomaat – Utlandet – <i>Foreign countries</i>	112	–	2 433	–	–	0
Kaikkiaan – Totalt – <i>Total</i>	5 364	2 789	51 703	55	2	82

Bruttokansantuote neljännesvuosittain – Bruttonationalprodukten kvartalsvis – *Gross domestic product by quarter*

Milj. mk – *FIM million*. 1995 hinnoin – 1995 års priser – *1995 prices*

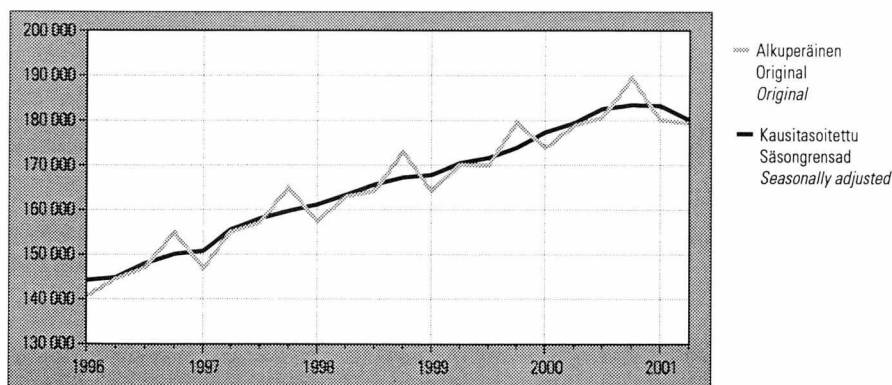

32. Bruttokansantuote ja nettokansantulo — Bruttonationalprodukt och nettonationalinkomst
Gross domestic product and net national income

Vuosi ja neljännes År och kvartal Year and quarter	Bruttokansantuote Bruttonationalprodukt	Kulutusmenot Konsumtionsutgifter Final consumption expenditure			Investoinnit Investeringar Gross fixed capital formation			Vienti Exports	Tuonti Imports	Nettokansantulo Nettonationalinkomst Net national income	
	Gross domestic product	Yksityiset Private	Julkiset Öffentliga	Yhteensä Totalt	Yksityiset Private	Julkiset Öffentliga	Yhteensä Totalt			Yhteensä Totalt	Palkat Löner
		Government services	Government services	Government services	Government services	Government services	Government services			Wages and salaries	
1 000 000 mk — FIM million											
	1	2	3	4	5	6	7	8	9	10	11
Käypiin hintoihin — Till löpande priser — At current prices											
1996.....	585 865	308 503	135 628	444 131	82 797	16 929	99 726	219 908	175 585	465 900	230 143
1997.....	635 532	323 564	142 641	466 205	94 524	19 776	114 300	248 306	196 458	516 546	242 995
1998.....	689 523	346 021	149 428	495 449	108 954	19 959	128 913	267 467	206 650	561 038	260 219
*1999.....	716 404	363 607	155 289	518 896	115 831	19 932	135 763	270 974	210 778	588 518	272 761
*2000.....	782 876	387 717	162 240	549 957	131 358	19 907	151 265	334 584	260 628	646 361	291 375
1998 I	165 797	81 449	32 767	114 216	24 907	3 891	28 798	68 258	52 512	134 949	57 466
II	172 006	85 180	35 910	121 090	23 256	6 481	29 737	68 344	52 390	139 120	64 665
III	169 579	86 847	39 294	126 141	30 249	4 807	35 056	64 797	50 031	138 474	71 216
IV	182 141	92 545	41 457	134 002	30 542	4 780	35 322	66 068	51 717	148 495	66 872
*1999 I	171 409	86 325	33 694	120 019	27 840	3 817	31 657	61 624	49 866	140 388	60 730
II	178 150	89 756	37 223	126 979	25 731	6 520	32 251	66 061	51 125	147 135	67 865
III	176 104	91 375	40 942	132 317	30 802	4 850	35 652	67 120	52 013	144 961	75 328
IV	190 741	96 151	43 430	139 581	31 458	4 745	36 203	76 169	57 774	156 034	68 838
*2000 I	187 307	93 010	34 900	127 910	31 291	4 283	35 574	75 044	59 127	157 924	64 360
II	193 886	95 831	38 949	134 780	29 206	6 499	35 705	81 524	66 273	156 288	73 131
III	192 839	97 519	42 912	140 431	34 938	4 530	39 468	85 189	63 559	160 201	81 035
IV	208 844	101 357	45 479	146 836	35 923	4 595	40 518	92 827	71 669	171 948	72 849
*2001 I	199 907	96 723	37 009	133 732	35 034	4 206	39 240	81 600	64 793	169 492	69 444
II	200 734	100 197	41 303	141 500	31 112	6 285	37 397	80 854	62 609	159 290	78 396
1995 hintoihin — Till 1995 års priser — At 1995 prices											
1996.....	587 202	304 317	132 145	436 462	82 613	17 099	99 712	221 173	174 911	465 854	
1997.....	624 147	314 937	137 511	452 448	91 967	19 658	111 625	252 429	194 673	502 944	
1998.....	657 445	331 029	139 812	470 841	102 646	19 374	122 020	274 961	211 126	534 481	
*1999.....	683 853	344 202	142 496	486 698	106 697	18 939	125 636	293 645	219 532	555 905	
*2000.....	722 860	354 614	143 472	498 086	114 627	17 910	132 537	346 705	253 896	585 054	
1998 I	157 323	77 944	33 516	111 460	23 603	3 751	27 354	68 171	52 990	128 900	
II	163 011	81 847	34 403	116 250	21 491	5 979	27 470	69 203	52 930	133 189	
III	164 135	82 787	34 897	117 684	27 462	4 667	32 129	66 207	51 205	141 419	
IV	172 976	88 451	36 996	125 447	30 090	4 977	35 067	71 380	54 001	130 973	
*1999 I	164 125	81 535	33 977	115 512	25 404	3 629	29 033	66 494	53 432	132 532	
II	170 150	84 972	35 088	120 060	22 971	5 897	28 868	71 603	53 483	138 170	
III	169 946	86 522	35 672	122 194	27 869	4 615	32 484	72 614	53 207	139 221	
IV	179 632	91 173	37 759	128 932	30 453	4 798	35 251	82 934	59 410	145 982	
*2000 I	173 807	85 471	34 174	119 645	26 887	3 878	30 765	78 468	58 961	142 329	
II	178 903	88 010	35 327	123 337	24 673	5 554	30 227	85 513	64 222	137 728	
III	180 660	88 486	35 934	124 420	30 137	4 098	34 235	87 465	61 260	148 252	
IV	189 490	92 647	38 037	130 684	32 930	4 380	37 310	95 259	69 453	156 745	
*2001 I	180 124	86 710	34 926	121 636	29 289	3 646	32 935	82 814	64 195	150 214	
II	179 386	89 182	36 104	125 286	25 244	5 165	30 409	83 571	61 761	138 582	

33. Bruttokansantuote toimialoitain — Bruttonationalprodukt efter näringsgren — Gross domestic product by branch of industry

Vuosi ja neljännes År och kvartal Year and quarter	Perushintaan – Till baspris – At basic prices										Brutto- kansantuote markkina- hintaan Bruttonational- produkt till mark- nadpris Gross domestic product at market prices
	Maatalous Jordbruk Agriculture	Metsä- talous Skogsbruk Forestry	Tehdas- teollisuus ja mineraalien kaivu Fabriks- industri, ut- vinning av mineral Manufacturing, mining and quarrying	Sähkö- kaasu- ja vesihuolto El-, gas- och vatten- försörjning Electricity, gas and wa- ter supply	Talona- kentaminen Husbygg- nadsverk- samhet Building construction	Maa- ja vesi- rakentaminen Anläggnings- verksamhet Other construction	Kuljetus, varastointi ja tietoliikenne Transport, magasi- nering och kommuni- kation Transport, storage and communi- cation	Kauppa Handel Trade	Markkina- tuotanto yhteensä ¹⁾ Marknads- produktion total ¹⁾ Market production total ¹⁾	Markkina- ton tuotanto yhteensä ¹⁾ Produktion utanför marknaden ¹⁾ Non-market production total ¹⁾	
	1	2	3	4	5	6	7	8	9	10	
1 000 000 mk – FIM million											
Käypiin hintoihin – Till löpande priser – At current prices											
1996	8 982	12 280	125 434	13 494	17 205	5 646	45 198	53 005	394 417	115 310	585 865
1997	8 801	13 965	138 453	13 291	19 800	5 923	49 389	60 055	429 288	118 576	635 532
1998	7 191	15 083	154 683	14 131	23 697	6 601	54 767	64 179	471 613	123 662	689 523
*1999	7 518	15 153	156 978	13 072	27 453	6 853	58 483	65 902	489 765	127 821	716 404
*2000	7 904	15 842	181 023	12 025	32 975	6 712	64 532	69 180	546 104	134 279	782 876
1998	I 1 408	4 260	36 928	4 618	5 350	1 302	13 967	14 509	113 554	29 717	165 797
	II 1 561	2 834	39 700	3 233	5 130	1 710	14 068	16 307	117 318	30 602	172 006
	III 1 922	3 636	37 132	2 833	5 826	1 871	13 523	16 116	114 691	31 437	169 579
	IV 2 300	4 353	40 923	3 447	7 391	1 718	13 209	17 247	126 050	31 906	182 141
*1999	I 1 378	4 588	36 628	4 154	6 405	1 316	14 415	14 953	117 116	30 664	171 409
	II 1 574	2 837	39 638	2 832	6 017	1 887	15 355	16 754	121 212	31 627	178 150
	III 2 216	3 447	37 542	2 626	6 647	1 941	14 253	16 584	118 748	32 515	176 104
	IV 2 350	4 281	43 170	3 460	8 384	1 709	14 460	17 611	132 689	33 015	190 741
*2000	I 1 466	4 819	41 892	3 916	7 663	1 424	16 316	15 999	130 213	32 162	187 307
	II 1 637	2 986	44 802	2 646	7 360	1 795	16 854	17 622	134 088	33 246	193 886
	III 2 598	3 650	43 879	2 363	8 006	1 848	15 452	17 123	133 071	34 194	192 839
	IV 2 203	4 387	50 450	3 100	9 946	1 645	15 910	18 436	148 732	34 677	208 844
*2001	I 1 631	5 066	45 849	4 408	8 391	1 598	17 616	16 792	140 627	34 004	199 907
	II 1 894	2 576	43 608	3 292	8 070	1 865	17 927	18 116	138 453	35 154	200 734
1995 hintoihin – Till 1995 års priser – At 1995 prices											
1996	10 412	12 323	132 937	14 035	17 267	5 651	45 306	51 954	399 109	112 754	587 202
1997	11 124	13 749	146 134	14 018	19 683	5 800	49 209	54 999	428 749	115 299	624 147
1998	9 697	14 273	159 379	14 180	21 051	6 243	53 786	58 728	456 579	116 279	657 445
*1999	9 594	14 126	170 920	14 152	21 045	6 345	56 981	61 321	479 718	117 473	683 853
*2000	11 031	14 303	191 574	14 275	21 997	6 033	61 232	63 645	515 918	118 863	722 860
1998	I 2 063	3 866	38 708	4 211	4 500	1 284	13 083	12 970	109 869	28 060	157 323
	II 2 062	2 845	40 405	3 249	4 331	1 629	13 297	14 829	112 962	28 807	163 011
	III 3 535	3 396	38 568	2 898	5 159	1 741	13 679	15 089	113 382	29 505	164 135
	IV 2 037	4 166	41 698	3 822	7 061	1 589	13 727	15 840	120 366	29 907	172 976
*1999	I 1 927	3 991	41 512	4 222	4 813	1 282	13 691	13 637	115 596	28 321	164 125
	II 1 910	2 794	43 705	3 131	4 426	1 759	14 298	15 458	119 171	29 129	170 150
	III 3 767	3 244	40 720	2 893	5 036	1 757	14 159	15 778	118 278	29 833	169 946
	IV 1 990	4 097	44 983	3 906	6 770	1 547	14 833	16 448	126 673	30 190	179 632
*2000	I 1 959	4 058	46 026	4 325	5 133	1 335	15 095	14 325	124 185	28 668	173 807
	II 1 919	2 826	47 977	3 263	4 711	1 622	15 299	16 143	126 913	29 484	178 903
	III 5 157	3 315	46 230	2 893	5 215	1 631	15 103	16 174	128 500	30 184	180 660
	IV 1 996	4 104	51 341	3 794	6 938	1 445	15 735	17 003	136 320	30 527	189 490
*2001	I 1 959	4 177	49 584	4 607	5 207	1 428	15 554	14 773	130 036	29 144	180 124
	II 1 967	2 518	46 317	3 665	4 785	1 622	15 587	16 320	126 780	29 978	179 386

¹⁾ ML muut toimialat.

¹⁾ Inkl. övriga näringsgrenar.

¹⁾ Incl. other industries.

34. Bruttokansantuote asukasta kohti
Bruttonationalprodukt per invånare
Gross domestic product per capita

Käypiin hintoihin – Till löpande priser – At current prices

Vuosi – År – Year	Mk – FIM
1990	104 901
1991	99 593
1992	96 573
1993	97 238
1994	102 635
1995	110 526
1996	114 315
1997	123 644
1998	133 810
*1999	138 704
*2000	151 251

35. Julkisten menojen hintaindeksit
Prisindex för offentliga utgifter
Price indices for public expenditure

1995 = 100

Vuosi ja neljännes År och kvartal Year and quarter	Valtiontalous Statshushållningen State finances	Kunnallistalous Kommunal ekonomi Municipal finances
	1	2
1996	100,6	101,3
1997	101,2	102,5
1998	102,9	105,4
1999	103,8	107,1
*2000	107,2	111,2
1996 I	100,3	100,9
II	100,3	101,1
III	100,5	101,0
IV	101,2	102,2
1997 I	100,8	102,1
II	100,9	102,4
III	101,4	102,6
IV	101,7	102,8
1998 I	102,9	105,1
II	102,9	105,4
III	103,1	105,6
IV	102,5	105,6
1999 I	103,7	106,7
II	103,6	107,0
III	103,8	107,3
IV	104,3	107,7
*2000 I	105,9	109,6
II	107,0	111,0
III	107,8	111,8
IV	108,3	112,3
*2001 I	109,0	113,8
II	109,9	115,0

36. Kokonaistuotannon kuukausikuvaaja
Månadsgraf över totalproduktionen
Monthly indicator of total output

Vuosi ja kuukausi År och månad Year and month	Kokonaistuotanto, alkuperäiset sarjat Totalproduktion, ursprungliga serier Total output, original series	Kokonaistuotannon vuosimuutos Totalproduktion, förändring på årsnivå Year-on-year change
	Volymyymi-indeksi – Volymindex – Volume index	
	1995 = 100	%
	1	2
*1996	103,7	3,7
*1997	109,9	6,0
*1998	115,8	5,3
*1999	120,1	3,7
*2000	127,1	5,8
*1998 I	108,9	4,7
II	108,8	6,9
III	116,0	8,5
IV	117,5	5,7
V	119,0	7,0
VI	115,3	4,6
VII	108,6	5,3
VIII	115,6	5,0
IX	119,8	4,7
X	120,7	4,3
XI	120,3	5,0
XII	118,8	2,3
*1999 I	113,8	4,4
II	112,6	3,4
III	120,2	3,6
IV	122,1	3,9
V	122,3	2,8
VI	120,0	4,0
VII	111,6	2,7
VIII	119,3	3,2
IX	124,8	4,2
X	123,3	2,2
XI	124,4	3,4
XII	126,9	6,9
*2000 I	120,1	5,6
II	119,3	6,0
III	125,9	4,8
IV	125,7	2,9
V	133,0	8,7
VI	126,7	5,6
VII	116,9	4,7
VIII	127,9	7,2
IX	132,2	5,9
X	133,9	8,6
XI	133,7	7,5
XII	131,1	3,2
*2001 I	126,5	5,3
II	123,6	3,6
III	130,5	3,7
IV	127,8	1,7
V	131,8	-0,9
VI	125,9	-0,6
VII	116,1	-0,7
VIII	127,2	-0,6

37. Kuluttajabarometri — Konsumentbarometern — Consumer survey

Ostoaikomukset kulutusryhmittäin seuraavan puolen vuoden aikana – Inköpsavsikter i vissa konsumentgrupper under det följande halvåret
Potential purchases over the next six months

Vuosi ja kuukausi År och månad Year and month	Asunto ¹⁾ Bostad ¹⁾ Dwelling ¹⁾		Uusi auto Ny bil New car		Käytetty auto Begagnad bil Used car		Muu kulkuväline Annat transportmedel Other vehicle		Asunnon korjaus Bostadsrenovering Renovation of dwelling		Kodin sisustus Heminredning Interior decoration		
	Kyllä Ja Yes	Ehkä Kanske Perhaps	Kyllä Ja Yes	Ehkä Kanske Perhaps	Kyllä Ja Yes	Ehkä Kanske Perhaps	Kyllä Ja Yes	Ehkä Kanske Perhaps	Kyllä Ja Yes	Ehkä Kanske Perhaps	Kyllä Ja Yes	Ehkä Kanske Perhaps	
	% kotitalouksista – % av hushållen – % of households												
	1	2	3	4	5	6	7	8	9	10	11	12	
1998	II	2,2	4,2	0,7	0,9	2,6	4,9	9,1	5,3	18,1	8,1	26,1	12,4
	V	2,0	2,9	1,0	1,1	3,3	3,4	8,2	5,1	18,8	5,5	23,4	12,7
	VIII	2,7	3,8	0,8	0,5	2,5	3,2	4,5	4,0	15,2	6,1	28,8	13,3
	XI	2,2	2,2	1,5	0,7	2,7	3,1	4,6	3,6	14,6	8,6	26,5	11,8
1999	II	1,8	4,0	1,1	0,6	3,4	2,9	8,6	6,1	15,7	8,7	25,8	15,9
	V	2,0	2,6	1,3	0,9	3,7	4,3	9,4	4,4	20,3	6,2	24,6	16,1
	VIII	1,8	3,7	1,1	0,9	3,6	3,0	3,7	3,6	14,4	6,4	27,0	15,8
	XI	2,4	2,9	1,2	1,0	3,1	2,9	4,9	4,2	15,0	6,6	27,4	15,3
2000	II	2,7	3,6	1,4	1,3	3,4	4,2	8,1	4,9	17,9	6,9	30,4	14,8
	V	2,2	4,0	1,4	1,2	4,2	4,0	10,5	7,8	24,2	4,6	34,5	11,0
	VIII	3,4	3,8	1,0	1,1	2,4	3,1	4,3	4,4	17,5	4,1	34,6	11,0
	XI	2,7	2,6	1,1	1,0	3,0	3,8	4,8	3,5	16,6	5,9	33,3	11,4
2001	II	2,5	3,2	1,4	0,8	3,2	3,0	6,4	4,7	21,1	5,5	34,1	12,5
	V	3,4	3,3	1,2	0,9	3,1	4,0	7,8	5,6	27,4	5,3	35,6	9,4
	VIII	2,6	3,5	1,1	1,0	2,9	3,5	4,7	3,4	23,3	4,5	36,3	9,3

Ostoaikomukset kulutusryhmittäin seuraavan puolen vuoden aikana – Inköpsavsikter i vissa konsumentgrupper under det följande halvåret
Potential purchases over the next six months

Vuosi ja kuukausi År och månad Year and month	Loma-asunto Semesterbostad Free-time residence		Viihde-elektronikka Hemelektronik Entertainment electronics		Kodinkoneet Hushållsmaskiner Household appliances		Harrastusvälineet Hobbyartiklar Free-time equipment		Lomamatka kotimaahan Semesterresa i Finland Holiday trip in Finland		Lomamatka ulkomaille Semesterresa utomlands Holiday trip abroad		
	Kyllä Ja Yes	Ehkä Kanske Perhaps	Kyllä Ja Yes	Ehkä Kanske Perhaps	Kyllä Ja Yes	Ehkä Kanske Perhaps	Kyllä Ja Yes	Ehkä Kanske Perhaps	Kyllä Ja Yes	Ehkä Kanske Perhaps	Kyllä Ja Yes	Ehkä Kanske Perhaps	
	% kotitalouksista – % av hushållen – % of households												
	13	14	15	16	17	18	19	20	21	22	23	24	
1998	II	0,9	0,8	12,4	10,7	10,7	9,0	8,5	5,7	39,0	15,3	23,6	11,9
	V	1,4	1,2	12,3	9,8	11,2	9,8	11,1	6,6	44,9	14,5	26,6	11,1
	VIII	1,0	1,0	13,7	13,0	12,4	10,7	10,5	6,8	26,3	12,7	23,2	12,6
	XI	1,0	0,8	15,8	12,1	12,1	7,7	11,0	6,4	32,1	13,2	21,9	8,7
1999	II	0,8	1,3	14,9	13,4	11,8	11,4	10,1	5,6	40,5	16,5	25,6	13,7
	V	0,7	1,4	15,9	11,4	13,0	10,0	13,6	5,7	45,5	12,6	28,5	12,4
	VIII	1,1	1,0	16,1	14,1	10,5	12,4	10,4	6,5	29,6	14,2	23,2	11,9
	XI	1,1	0,8	18,2	15,0	12,4	13,5	11,7	7,8	31,6	13,6	22,7	14,1
2000	II	2,1	1,9	19,6	13,1	13,9	11,1	9,3	7,9	42,7	15,7	27,5	13,0
	V	1,8	1,3	20,5	11,6	15,5	11,4	13,0	6,2	48,9	13,7	32,7	10,5
	VIII	2,0	0,9	19,8	12,6	14,3	11,2	11,9	5,6	31,7	12,7	28,1	10,7
	XI	1,4	1,0	23,9	10,8	16,9	6,8	12,8	5,0	35,8	14,8	26,4	10,1
2001	II	1,2	1,3	24,2	11,8	16,6	8,4	12,9	5,2	45,0	14,0	29,8	12,8
	V	1,8	1,0	23,4	12,3	16,9	8,5	11,4	5,5	53,0	12,0	32,2	11,7
	VIII	1,4	0,8	22,9	11,5	15,1	9,0	13,0	4,8	36,7	13,3	26,5	14,3

¹⁾ Ostoaijomus seuraavan vuoden aikana.

¹⁾ Inköpsavsikt under följande år.

¹⁾ Potential purchase during the following year.

38. Valtiontalouden kassatulot — Kassainkomster inom statsekonomi — Central government cash revenue

Verot ja veronluonteiset tulot – Skatter og inkomster av skattenatur – Taxes and revenue similar to taxes

Vuosi ja kuukausi År och månad Year and month	Tulo- ja varallisuusvero Inkomst- och förmögenhetsskatt Income and property tax		Muut tulon ja varallisuuden perusteella kannettavat verot Övriga skatter på inkomst och förmögenhet Other taxes on income and property	Arvonlisävero Mervärdesskatt Value added tax	Muut liikevaihdon perusteella kannettavat verot Andra skatter och avgifter som uppstår på grund av omsättning Other taxes and charges based on sales	Valmisteverot Acciser Excise duties		
	Veronkanto Skatteuppbörd Gross collection	Veronpalautukset ja muiden veronsaajien osuudet Skatterestititioner samt andelar av andra skattetagare Refunds and shares of others				Tulo- ja varallisuusvero Inkomst- och förmögenhetsskatt Income and property tax	Yhteensä Totalt Total	Tupakkavero På tobak On tobacco
1 000 000 mk – FIM million								
	1	2	3	4	5	6	7	8
1996	121 589	-75 811	45 778	2 580	42 103	1 972	23 210	3 166
1997	131 957	-81 871	50 086	2 460	45 599	2 062	24 640	3 252
1998	142 781	-86 149	56 632	2 376	49 660	2 192	26 233	3 376
1999	142 290	-81 039	61 251	2 467	53 329	2 325	26 962	3 367
2000	166 954	-84 975	81 980	2 739	56 307	2 511	26 454	3 424
1998 VII	12 131	-7 268	4 863	173	3 857	137	2 351	331
VIII	11 649	-6 985	4 664	197	4 369	145	2 465	327
IX	10 480	-6 250	4 230	155	4 108	230	2 136	276
X	10 233	-6 067	4 166	230	4 249	207	2 156	298
XI	8 588	-3 729	4 859	186	4 355	273	2 264	283
XII	18 676	-13 369	5 307	211	4 101	237	2 140	253
1999 I	11 450	7 105	4 367	280	4 609	124	2 451	300
II	10 097	-20 005	4 320	210	5 912	181	1 933	232
III	12 023	-8 351	3 672	237	4 208	202	1 999	225
IV	11 748	-6 697	5 051	224	3 458	162	2 380	302
V	17 121	-8 820	8 302	170	4 350	137	2 224	263
VI	10 636	-6 088	4 409	231	4 299	190	2 119	265
VII	12 108	-7 104	5 004	163	4 150	151	2 457	356
VIII	12 121	-7 070	5 051	157	4 749	170	2 394	306
IX	11 090	-6 408	4 682	212	3 729	248	2 377	302
X	10 831	-6 246	4 585	210	4 688	245	2 226	301
XI	7 760	-2 833	4 927	193	4 621	261	2 137	246
XII	15 403	-8 522	6 881	182	4 555	254	2 266	269
2000 I	12 119	-7 459	4 660	249	5 222	143	2 612	383
II	10 590	-5 727	4 862	219	5 062	258	1 771	158
III	13 352	-7 632	5 721	232	5 096	165	2 043	231
IV	12 677	-6 945	5 733	202	4 024	161	2 178	270
V	13 817	-6 769	7 047	220	4 714	37	2 106	271
VI	20 879	-10 007	10 872	226	4 108	315	2 266	306
VII	13 558	-7 332	6 236	191	4 891	160	2 385	313
VIII	12 700	-6 758	5 942	199	4 577	182	2 260	315
IX	12 247	-6 480	5 767	249	4 353	269	2 328	313
X	13 880	-8 245	5 635	266	4 656	263	2 158	279
XI	10 591	-3 824	6 767	161	4 693	289	2 121	289
XII	20 545	-7 808	12 737	325	4 912	268	2 224	295
2001 I	14 655	-10 653	4 002	511	5 054	141	2 403	296
II	11 726	-6 202	5 525	402	6 092	273	1 980	247
III	15 851	-8 683	7 168	259	5 295	176	2 042	242
IV	12 869	-7 051	5 818	259	3 963	172	2 257	275
V	18 112	-8 082	10 030	266	4 380	192	2 256	301
VI	15 512	-7 598	7 914	274	4 110	176	2 254	306
VII	13 463	-7 336	6 127	254	4 724	172	2 406	330
VIII	13 581	-7 030	6 551	271	4 943	200	2 442	341
IX	12 214	-7 760	4 454	247	4 632	286	2 396	338

38. Valtionalouden kassatulot (jatk.) — Kassainkomster inom statsekonomin (forts.) — Central government cash revenue (cont.)

		Verot ja veronluonteiset tulot – Skatter och inkomster av skattenatur – Taxes and revenue similar to taxes						
Vuosi ja kuukausi År och månad Year and month	Valmisteverot (jatk.) Acciser (forts.) Excise duties (cont.)			Leimavero Stämpelskatt Stamp duties	Autovero Skatt på bilar Motor car tax	Moottori- ajoneuvovero Motorfordons- skatt Tax on motor vehicles	Varainsiirtovero Överlåtelseskatt Property transfer tax	Muut verot ja veronluonteiset tulot Övriga skatter och inkomster av skattenatur Other taxes/ revenue similar to taxes
	Alkoholi- juomavero På alkohol- drycker On alcoholic beverages	Energiavero Energiskatter Energy taxes	Muut valmisteverot Övriga acciser Other excise duties					
1 000 000 mk – FIM million								
	9	10	11	12	13	14	15	16
1996	7 008	12 714	322	2 047	3 611	929	.	2 014
1997	7 160	13 896	331	781	4 210	979	1 727	1 963
1998	7 187	15 306	364	255	5 259	1 042	2 535	2 144
1999	7 454	15 765	377	-69	6 115	1 101	2 584	2 231
2000	7 405	15 435	189	-118	6 295	1 074	2 469	2 285
1998 VII	699	1 288	32	-1	564	6	199	127
VIII	751	1 354	32	-1	360	81	620	72
IX	584	1 248	29	-9	383	234	138	76
X	557	1 269	32	-4	452	9	157	115
XI	590	1 354	37	17	425	25	143	62
XII	529	1 327	30	2	413	104	272	67
1999 I	783	1 340	28	-49	527	3	305	312
II	445	1 231	24	-19	496	84	165	1 016
III	467	1 279	27	0	461	386	168	100
IV	611	1 432	35	2	572	15	184	129
V	627	1 305	28	2	549	20	153	72
VI	540	1 282	32	-14	582	110	216	80
VII	765	1 300	36	1	634	5	152	108
VIII	739	1 314	35	-1	412	72	174	55
IX	733	1 312	31	-1	452	263	189	72
X	596	1 297	30	1	515	10	151	110
XI	539	1 316	36	4	466	21	452	66
XII	607	1 357	33	7	449	111	276	110
2000 I	812	1 400	17	0	609	5	165	375
II	411	1 190	13	-17	462	108	418	1 016
III	500	1 297	14	-65	755	402	219	104
IV	585	1 306	16	-15	347	9	152	107
V	644	1 174	17	-5	645	22	188	75
VI	601	1 343	16	-20	707	114	320	75
VII	775	1 278	20	-1	504	5	153	127
VIII	668	1 259	19	0	516	77	205	59
IX	651	1 348	16	0	540	286	173	71
X	563	1 302	13	0	317	11	153	115
XI	569	1 249	14	0	543	8	190	55
XII	627	1 288	14	5	349	24	134	108
2001 I	774	1 317	16	-1	452	3	200	767
II	463	1 257	14	1	542	98	167	681
III	507	1 279	14	-1	443	442	171	110
IV	579	1 386	16	-1	454	12	126	126
V	675	1 264	17	4	498	23	256	72
VI	606	1 325	18	2	512	118	182	75
VII	781	1 276	20	0	495	3	170	148
VIII	760	1 321	21	0	460	59	177	81
IX	692	1 349	17	1	357	327	135	76

38. Valtiontalouden kassatulot (jatk.) — Kassainkomster inom statsekonomi (forts.) — Central government cash revenue (cont.)

Vuosi ja kuukausi År och månad Year and month	Verot ja veronluonteiset tulot Skatter och inkomster av skattenatur Taxes and revenue similar to taxes	Sekalaiset tulot Inkomster av blandad natur Miscellaneous revenues	Siitä Därav Of which	Korkotulot ja voiton-tuloutukset Räntein- komster och bokföring av vinster Interest income and profits entered as income	Muut tulot Övriga inkomster Other revenue	Tulot ilman rahoitus-taloustoimia Inkomster exkl. finans-transaktioner Revenue before financial transactions	Valtiolle takaisin maksetut lainat Åter-betalade lån Redemption of loans granted by the State	Tulot ilman lainanottoa Inkomster exkl. upplåning Revenue excl. borrowing	
	17	18	19	20	21	22	23	24	25
1 000 000 mk – FIM million									
1996	124 246	31 228	3 333	8 550	39 778	164 024	9 894	173 918	16 921
1997	134 507	31 684	3 657	7 034	38 718	173 225	8 412	181 637	16 256
1998	148 328	37 203	3 862	7 960	45 164	193 492	10 752	204 244	18 415
1999	158 296	46 886	4 017	6 896	53 782	212 078	12 600	224 678	21 529
2000	181 994	38 257	4 360	11 258	49 515	231 509	11 053	242 562	19 212
1998 VII	12 277	1 247	154	432	1 680	13 956	189	14 145	473
VIII	12 971	2 076	173	208	2 284	15 255	227	15 482	784
IX	11 682	1 417	146	204	1 621	13 303	2 330	15 633	2 839
X	11 738	2 624	175	1 069	3 693	15 432	648	16 080	1 790
XI	12 609	8 865	187	623	9 488	22 098	1 344	23 442	2 144
XII	12 853	6 211	106	-235	5 975	18 828	536	19 364	712
1999 I	12 929	2 689	127	-229	2 461	15 390	143	15 533	398
II	14 297	1 559	203	602	2 161	16 458	374	16 832	1 354
III	11 433	3 099	1 545	673	3 771	15 205	4 277	19 482	5 083
IV	12 176	1 828	292	717	2 545	14 721	159	14 880	1 211
V	15 978	1 728	202	841	2 570	18 548	777	19 325	1 562
VI	12 223	2 399	94	1 315	3 713	15 936	245	16 181	639
VII	12 825	1 374	31	242	1 616	14 441	83	14 524	510
VIII	13 233	1 948	187	-471	1 477	14 710	390	15 100	323
IX	12 224	1 755	186	1 698	3 452	15 676	707	16 383	2 097
X	12 741	23 627	184	241	23 868	36 609	395	37 004	842
XI	13 145	2 549	197	286	2 836	15 981	788	16 769	2 564
XII	15 091	2 332	769	981	3 313	18 404	4 263	22 667	4 945
2000 I	14 039	3 390	132	346	3 736	17 775	24	17 800	1 017
II	14 160	1 792	186	50	1 842	16 002	113	16 115	1 019
III	14 672	13 917	207	4 483	18 400	33 072	4 727	37 799	6 241
IV	12 898	5 392	2 255	1 844	7 236	20 134	139	20 273	1 258
V	15 050	1 321	201	618	1 939	16 989	623	17 612	1 166
VI	18 982	1 649	166	382	2 031	21 013	804	21 817	1 365
VII	14 651	1 646	134	236	1 882	16 533	133	16 666	829
VIII	14 019	1 695	181	251	1 946	15 964	220	16 184	939
IX	14 035	2 037	199	1 174	3 212	17 247	287	17 534	1 778
X	13 573	1 648	218	325	1 973	15 546	5 031	20 577	5 718
XI	14 828	2 359	187	489	2 848	17 676	306	17 983	1 486
XII	21 087	1 412	295	1 058	2 470	23 557	-1 354	22 203	-3 604
2001 I	13 532	1 733	3	-3	1 729	15 262	30	15 291	977
II	15 760	2 635	3	251	2 886	18 646	66	18 712	209
III	16 106	1 594	3	1 233	2 827	18 933	266	19 199	1 774
IV	13 187	4 783	2 605	5 010	9 793	22 980	4 892	27 872	6 752
V	17 977	1 376	142	639	2 015	19 992	451	20 443	1 134
VI	15 617	1 530	6	280	1 809	17 426	525	17 951	1 138
VII	14 500	1 792	385	779	2 571	17 072	86	17 157	608
VIII	15 184	2 198	130	108	2 306	17 491	95	17 586	1 008
IX	12 911	1 396	3	1 091	2 487	15 399	213	15 611	1 544

39. Valtiontalouden kassamenot — Kassautgifter inom statsekonomi — Central government cash expenditure

Vuosi ja kuukausi År och månad Year and month	Kulutusmenot — Konsumtionsutgifter — Consumption expenditure				Siirtomenot — Överföringsutgifter — Transfer expenditure						
	Eläkkeet Pensioners	Puolustusvoimien kalusto- hankinnat Anskaffning av material förförsvarsmakten Purchase of military equipment and supplies	Muut kulutusmenot Övriga konsumtions- utgifter Other consumption expenditure	Yhteensä Totalt	Valtionavut kunnille Statsbidrag till kommuner State grants to local government	Valtionavut elinkeinoille Statsbidrag till näringar State grants to trade and industry	Valtionavut kotitalouksille Statsbidrag till hushåll State grants to households	Yhteensä Totalt	Lapsilisät Barnbidrag Child allowances	Valtion osuudet kansaneläke- ja sairausvakuutusmenoista Statens andelar av folkpensions- och sjukförsäkringsutgifter Share of national pension and health insurance expenditure	Muut siirrot kotimaahan Övriga överförings- utgifter Other transfer expenditure
	1	2	3	4	5	6	7	8	9	10	
1 000 000 mk — FIM million											
1996	12 519	3 697	37 479	53 695	33 199	18 348	40 450	8 353	5 358	5 380	
1997	12 901	4 468	37 228	54 596	30 134	14 857	38 421	8 341	6 567	4 280	
1998	13 358	4 809	37 060	55 227	29 452	14 791	37 340	8 310	7 381	5 620	
1999	13 874	3 870	38 499	56 243	29 344	15 411	37 082	8 263	7 270	5 607	
2000	14 399	3 686	41 305	59 389	31 224	17 820	36 026	8 203	8 001	5 771	
1998 VII	1 112	118	4 223	5 452	2 447	634	3 032	692	674	296	
VIII	1 113	82	2 696	3 891	2 157	803	3 081	692	560	336	
IX	1 108	484	3 061	4 653	2 548	1 689	2 844	692	552	573	
X	1 117	112	3 237	4 466	2 255	2 403	2 513	691	626	477	
XI	1 118	93	3 049	4 259	2 400	2 425	2 794	691	628	753	
XII	1 120	353	4 110	5 583	2 666	1 240	2 993	691	278	1 057	
1999 I	1 196	1 403	2 293	4 892	2 172	629	3 888	690	656	72	
II	1 143	60	2 715	3 917	2 467	1 584	2 672	691	655	287	
III	1 146	493	2 903	4 541	2 968	1 183	3 537	690	822	448	
IV	1 145	80	3 040	4 265	2 278	882	2 582	689	487	606	
V	1 147	79	3 066	4 292	2 797	877	2 805	689	652	320	
VI	1 146	644	3 410	5 200	3 561	883	3 749	689	666	537	
VII	1 156	178	4 256	5 590	3 622	650	2 914	688	650	310	
VIII	1 147	62	2 885	4 094	195	666	2 496	688	648	394	
IX	1 159	402	3 249	4 810	2 272	1 793	2 856	688	538	375	
X	1 162	92	3 188	4 442	2 475	2 487	2 931	688	540	389	
XI	1 161	117	3 396	4 674	2 411	1 817	2 585	686	540	1 399	
XII	1 167	261	4 097	5 525	2 127	1 961	4 068	686	415	470	
2000 I	1 249	512	2 583	4 344	3 651	747	4 238	687	663	119	
II	1 176	62	3 021	4 259	3 652	1 478	2 565	686	671	322	
III	1 129	468	2 311	3 908	4 014	1 012	2 801	685	661	298	
IV	1 184	96	2 642	3 923	-933	1 672	3 023	685	848	539	
V	1 187	35	2 920	4 142	2 581	979	3 477	684	630	446	
VI	1 247	772	5 483	7 502	2 557	941	2 551	683	495	809	
VII	1 189	153	4 040	5 382	2 543	809	2 388	683	652	357	
VIII	1 201	69	2 846	4 116	2 492	810	3 229	683	670	342	
IX	1 210	285	3 202	4 697	2 515	2 913	2 372	682	708	475	
X	1 200	134	3 299	4 634	2 589	2 855	2 672	682	707	437	
XI	1 210	556	4 425	6 191	2 609	939	2 834	681	733	467	
XII	1 215	543	4 533	6 290	2 953	2 667	3 875	681	563	1 159	
2001 I	1 298	395	2 885	4 578	3 816	1 464	3 768	680	1 544	179	
II	1 257	178	2 830	4 265	4 075	795	3 131	680	520	354	
III	1 256	216	3 215	4 687	683	873	2 479	679	846	519	
IV	1 267	156	3 139	4 562	2 614	1 868	3 020	679	516	398	
V	1 267	100	3 229	4 597	3 045	1 017	3 016	678	854	416	
VI	1 265	177	3 738	5 180	2 747	939	2 837	678	533	462	
VII	1 278	243	4 356	5 877	3 898	830	3 296	678	691	375	
VIII	1 271	155	3 552	4 978	1 450	804	2 655	677	696	354	
IX	1 277	94	3 257	4 628	2 682	4 573	2 986	677	695	393	

39. Valtionalouden kassamenot (jatk.) — Kassautgifter inom statsekonomi (forts.) — Central government cash expenditure (cont.)

Vuosi ja kuukausi År och månad Year and month	Siirtomenot (jatk.) – Överföringsutgifter (forts.) – Transfer expenditure (cont.)		Reaalisijoitukset – Realinvesteringar – Real investments				Muut menot – Övriga utgifter – Other expenditure		
	Siirrot ulkomaille Överföringar till utlandet Transfers abroad	Yhteensä Totalt Total	Koneet, laitteet ja kalusto Maskiner, anordningar och annat material Machinery and equipment	Talonrakennukset Husbyggnader Building construction	Maa- ja vesirakennukset Jord- och vattenbyggnader Civil engineering works	Yhteensä Totalt Total	Valtionvelan korot Räntor Interest on State debt	Muut menot, varastot Övriga utgifter, lager Other expenditure, stocks	Yhteensä Totalt Total
	11	12	13	14	15	16	17	18	19
1 000 000 mk – FIM million									
1996	7 306	110 040	213	1 257	1 856	3 326	29 988	-59	29 929
1997	7 689	101 947	360	1 253	1 703	3 316	24 617	19	24 636
1998	8 295	102 878	391	1 070	1 990	3 451	31 537	-12	31 525
1999	8 903	103 618	298	588	1 947	2 834	31 341	96	31 438
2000	9 050	107 892	524	538	1 761	2 823	34 178	-32	34 146
1998 VII	642	7 725	20	88	171	280	1 107	1	1 108
VIII	550	7 486	17	86	175	278	679	-1	678
IX	621	8 828	8	109	189	306	5 359	-1	5 359
X	705	8 979	6	89	241	336	1 978	-3	1 975
XI	832	9 831	5	78	195	278	554	6	561
XII	316	8 549	47	172	415	634	399	-12	386
1999 I	2 076	9 493	21	4	34	58	1 664	1	1 664
II	321	7 986	95	17	75	187	1 293	0	1 293
III	507	9 464	12	15	115	143	7 140	0	7 140
IV	681	7 517	8	11	153	172	6 677	-1	6 676
V	415	7 865	12	13	124	149	439	73	512
VI	897	10 293	10	60	157	228	2 239	5	2 245
VII	647	8 793	12	53	148	214	955	0	954
VIII	651	5 050	25	36	153	214	769	0	769
IX	624	8 459	38	63	211	311	6 431	3	6 435
X	720	9 542	13	36	199	248	1 910	-3	1 907
XI	882	9 634	13	17	227	257	1 171	0	1 170
XII	483	9 523	39	262	351	652	653	17	672
2000 I	1 755	11 173	107	3	65	174	2 280	4	2 284
II	582	9 270	61	8	99	167	2 082	1	2 083
III	660	9 447	10	40	126	175	7 045	2	7 047
IV	741	5 890	24	27	120	171	7 496	0	7 496
V	598	8 711	32	34	150	217	952	1	952
VI	1 564	8 918	32	32	164	227	2 606	2	2 608
VII	191	6 940	21	35	154	210	1 001	-3	997
VIII	415	7 957	38	32	185	254	2 021	-3	2 018
IX	634	9 617	61	30	136	227	4 314	0	4 314
X	650	9 910	79	55	179	313	1 725	0	1 725
XI	885	8 467	22	65	147	234	1 961	-6	1 954
XII	376	11 593	37	177	238	452	697	-28	668
2001 I	1 423	12 195	63	8	49	119	761	0	763
II	783	9 658	103	6	87	196	3 464	128	3 593
III	712	6 112	44	9	72	125	3 936	587	4 524
IV	758	9 173	24	9	95	128	6 403	65	6 469
V	854	9 200	52	55	111	218	696	915	1 612
VI	969	8 486	18	11	121	150	1 472	-1	1 471
VII	592	9 682	6	37	186	230	1 037	-2	1 036
VIII	197	6 156	23	26	132	181	732	1	734
IX	672	12 001	18	8	126	153	2 893	-53	2 840

39. Valtiontalouden kassamenot (jatk.) — Kassautgifter inom statsekonomin (forts.) — Central government cash expenditure (cont.)

Vuosi ja kuukausi År och månad Year and month	Menot ilman rahoitustalou- toimia Utgifter exkl. finanstrans- aktioner Expenditure excl. financial transactions	Finanssijoitukset – Finansinvesteringar Financial investments			Menot ilman valtionvelan kuoletuksia Utgifter exkl. amorteringar på statsskulden Expenditure excl. redemption of State debt		Valtionvelan nettokuoletukset Nettoamorteringar på statsskulden Net redemption of State debt	Menot yhteensä Utgifter totalt Expenditure, total
		Lainananto Utlåning Lending	Muut finansi- sijoitukset Övriga finans- investeringar Other financial investments	Yhteensä Totalt Total	Yhteensä Totalt			
					Rahastojen menot Fondernas utgifter Expenditure of extrabudgetary funds			
1 000 000 mk – FIM million								
	20	21	22	23	24	25	26	27
1996	196 990	7 354	6 402	13 756	210 747	14 574		
1997	184 496	9 401	1 141	10 542	195 038	14 745		
1998	193 081	10 496	1 047	11 543	204 624	16 314		
1999	194 132	9 566	1 745	11 310	205 442	14 682	20 293	225 735
2000	204 249	10 213	1 238	11 451	215 701	18 068	26 788	242 489
1998 VII	14 564	518	249	767	15 331	777		
VIII	12 332	529	33	563	12 895	821		
IX	19 146	675	132	807	19 952	1 401		
X	15 757	643	62	705	16 462	1 082		
XI	14 929	875	30	905	15 834	1 142		
XII	15 153	406	259	665	15 817	881		
1999 I	16 107	283	158	442	16 549	501	841	17 390
II	13 384	307	29	336	13 720	507	-1 140	12 580
III	21 288	4 624	38	4 662	25 950	6 048	2 464	28 414
IV	18 629	913	39	951	19 581	1 412	-4 433	15 148
V	12 819	26	513	539	13 357	174	-403	12 954
VI	17 966	750	22	773	18 738	1 376	5 095	23 833
VII	15 551	263	46	309	15 861	577	1 580	17 441
VIII	10 127	300	23	323	10 449	523	1 959	12 408
IX	20 015	955	626	1 581	21 596	1 107	11 127	32 723
X	16 139	307	46	353	16 492	552	4 138	20 630
XI	15 735	343	31	374	16 109	1 788	-2 090	14 019
XII	16 372	495	173	668	17 040	17	1 154	18 194
2000 I	17 976	357	4	361	18 337	721	10 540	28 877
II	15 779	292	18	310	16 089	774	-21 257	-5 168
III	20 577	5 091	145	5 236	25 813	6 857	1 832	27 645
IV	17 480	366	272	637	18 117	980	13 748	31 865
V	14 022	389	20	409	14 431	853	-5 509	8 922
VI	19 254	812	18	830	20 084	1 946	8 624	28 708
VII	13 530	343	13	356	13 886	677	-654	13 232
VIII	14 344	448	19	467	14 811	776	3 817	18 628
IX	18 855	419	23	442	19 297	1 241	1 100	20 397
X	16 582	477	282	759	17 340	882	6 441	23 781
XI	16 847	378	43	421	17 268	827	272	17 540
XII	19 004	842	382	1 224	20 227	1 533	7 834	28 061
2001 I	17 655	394	8	402	18 057	702	1 366	19 423
II	17 712	437	18	456	18 168	727	14 513	32 681
III	15 448	371	32	403	15 852	737	-15 813	39
IV	20 331	5 517	19	5 536	25 867	5 899	4 784	30 651
V	15 627	468	15	483	16 110	976	-7 005	9 105
VI	15 287	1 352	20	1 372	16 660	1 684	4 785	21 445
VII	16 825	346	16	362	17 187	949	-1 896	15 291
VIII	12 048	525	34	559	12 607	1 470	-950	11 657
IX	19 621	482	21	504	20 125	1 191	10 341	30 466

40. Valtiontalouden rahoitusasema — Statsekonomins finansieringsställning — Central government financial standing

Vuosi ja kuukausi År och månad Year and month	Tulot ilman rahoitustaloustoimia Inkomster exkl. finansoperationer Incomes, excl. financial transactions	Menot ilman rahoitustaloustoimia Utgifter exkl. finansoperationer Outlays, excl. financial transactions	Tuloylijäämä Inkomstöverskott Income surplus	Nettofinansissijoitukset (-) Finansinvesteringer, netto (-) Financial investments, net (-)	Nettorahoitus-tarve (-) Nettofinansieringsbehov (-) Financial requirements, net (-)	Nettolainanotto (+) nettokuuletuksset (-) Nettouplåning (+) nettoamortering (-) Net borrowing (+) net repayments (-)	Kassajäämä Kassöverskott eller -underskott Cash surplus or deficit
1 000 000 mk – FIM million							
	1	2	3	4	5	6	7
1996	164 024	196 990	-32 966	-3 863	-36 829	33 845	-2 984
1997	173 225	184 496	-11 271	-2 130	-13 401	10 371	-3 030
1998	193 492	193 081	411	-791	-380	5 547	5 167
1999	212 078	194 132	17 946	1 290	19 236	-20 293	-1 057
2000	231 509	204 249	27 259	-398	26 862	-26 788	74
1998 VII	13 956	14 564	-608	-578	-1 187	-793	-1 979
VIII	15 255	12 332	2 922	-336	2 587	8 187	10 774
IX	13 303	19 146	-5 842	1 523	-4 319	54	-4 265
X	15 432	15 757	-325	-57	-382	-1 445	-1 827
XI	22 098	14 929	7 168	439	7 607	953	8 560
XII	18 828	15 153	3 676	-129	3 547	-6 923	-3 376
1999 I	15 390	16 107	-717	-299	-1 016	-841	-1 857
II	16 458	13 384	3 074	38	3 112	1 140	4 252
III	15 205	21 288	-6 083	-385	-6 468	-2 464	-8 932
IV	14 721	18 629	-3 909	-792	-4 701	4 433	-268
V	18 548	12 819	5 729	238	5 967	403	6 370
VI	15 936	17 966	-2 030	-528	-2 558	-5 095	-7 653
VII	14 441	15 551	-1 110	-226	-1 336	-1 580	-2 916
VIII	14 710	10 127	4 583	67	4 650	-1 959	2 691
IX	15 676	20 015	-4 339	-874	-5 213	-11 127	-16 340
X	36 609	16 139	20 470	42	20 512	-4 138	16 374
XI	15 981	15 735	246	414	660	2 090	2 750
XII	18 404	16 372	2 032	3 595	5 627	-1 154	4 473
2000 I	17 775	17 976	-201	-337	-538	-10 540	-11 078
II	16 002	15 779	223	-197	25	21 257	21 282
III	33 072	20 577	12 496	-509	11 986	-1 832	10 154
IV	20 134	17 480	2 654	-498	2 156	-13 748	-11 592
V	16 989	14 022	2 967	214	3 182	5 509	8 691
VI	21 013	19 254	1 759	-26	1 733	-8 624	-6 891
VII	16 533	13 530	3 003	-223	2 780	654	3 434
VIII	15 964	14 344	1 620	-247	1 373	-3 817	-2 444
IX	17 247	18 855	-1 608	-155	-1 763	-1 100	-2 863
X	15 546	16 582	-1 036	4 272	3 237	-6 441	3 204
XI	17 676	16 847	830	-115	715	-272	443
XII	23 557	19 004	4 553	-2 578	1 975	-7 834	-5 859
2001 I	15 262	17 655	-2 394	-372	-2 766	-1 366	-4 132
II	18 646	17 712	934	-390	544	-14 513	-13 969
III	18 933	15 448	3 484	-137	3 347	15 813	19 160
IV	22 980	20 331	2 648	-643	2 005	-4 784	-2 779
V	19 992	15 627	4 366	-32	4 333	7 005	11 338
VI	17 426	15 287	2 139	-847	1 292	-4 785	-3 493
VII	17 072	16 825	247	-277	-30	1 896	1 866
VIII	17 491	12 048	5 442	-464	4 979	950	5 929
IX	15 399	19 621	-4 223	-291	-4 514	-10 341	-14 855

41. Valtionvelka — Statsskulden — Central government debt

Vuosi ja kuukausi År och månad Year and month	Markka- ja euromääräinen velka Skuld i mark och i euro Markka and euro-denominated liabilities		Muiden EMU-valuuttojen määräinen velka Skuld i andra EMU-valutor Liabilities denominated in other EMU currencies		Euroalueen valuuttojen määräinen velka Skuld i utländsk valuta ¹⁾ Foreign currency denominated liabilities ¹⁾		Oikaisu- era ²⁾ Korrigerings- post ²⁾ Correction item ²⁾		Valtion- velka Stats- skulden Central government debt	
	Pitkäaikainen velka Långfristiga lån Long-term loans	Lyhytaikainen velka Kortfristiga lån Short-term loans	Pitkäaikainen Långfristiga lån Long-term loans	Yhteensä Totalt Total	Yhteensä Totalt Total	Yhteensä Totalt Total	Obligaatio- lainat Obligationslån Publicly offered bonds	Obligaatio- lainat Obligationslån Publicly offered bonds		
1 000 000 mk – FIM million										
	1	2	3	4	5	6	7	8	9	10
1998	259 847	244 326	15 557	-12 417	420 337
1999	278 994	262 512	8 207	-12 686	410 407
2000	257 182	243 812	29 125	51 492	44 693	337 799	57 022	42 370	-17 656	377 165
1999 I	283 474	267 254	16 986	-12 417	420 373
II	282 627	266 407	19 454	-12 417	422 413
III	282 785	266 358	17 101	-12 686	421 717
IV	283 723	267 411	20 185	-12 686	426 311
V	283 092	266 780	21 772	-12 686	427 581
VI	280 739	264 237	19 188	-12 686	422 865
VII	280 502	264 001	18 103	-12 686	420 784
VIII	279 360	262 859	17 330	-12 686	420 188
IX	276 764	260 264	9 055	-12 686	410 000
X	276 231	259 731	7 656	-12 686	406 623
XI	277 649	261 154	8 312	-12 686	411 011
XII	278 994	262 512	8 207	-12 686	410 407
2000 I	277 149	260 667	11 846	60 258	52 005	349 253	63 990	48 190	-12 686	400 557
II	296 965	280 483	13 289	60 258	52 005	370 512	63 515	47 808	-12 686	421 341
III	294 797	278 390	13 623	60 258	52 005	368 678	65 868	49 414	-12 686	421 860
IV	292 526	276 132	11 780	60 220	51 985	364 526	67 777	50 877	-12 686	419 617
V	290 372	273 978	8 533	60 197	51 985	359 102	65 435	48 887	-21 448	403 089
VI	276 399	260 015	15 252	60 177	51 985	351 828	64 503	48 204	-20 852	395 479
VII	276 242	259 859	16 135	60 104	51 912	352 481	65 596	49 070	-20 852	397 225
VIII	268 815	252 432	19 796	60 104	51 912	348 715	67 709	50 427	-20 852	395 572
IX	265 128	248 746	26 977	55 791	47 599	347 896	68 334	50 919	-20 852	395 378
X	265 760	249 378	28 941	53 198	45 031	347 899	63 908	47 313	-20 852	390 955
XI	264 792	248 410	32 347	51 492	44 693	348 631	60 537	44 670	-20 852	388 316
XII	257 182	243 812	29 125	51 492	44 693	337 799	57 022	42 370	-17 656	377 165
2001 I	260 294	246 923	25 030	51 456	44 658	336 780	56 242	41 639	-17 656	375 366
II	260 553	247 183	18 418	45 368	38 569	324 339	54 105	39 634	-17 656	360 788
III	255 036	241 747	39 765	45 352	38 554	340 153	55 188	40 483	-17 656	377 685
IV	254 812	241 536	35 660	44 911	38 131	335 382	55 192	40 488	-17 656	372 918
V	267 340	254 064	30 795	44 266	37 510	342 401	58 080	42 504	-20 629	379 852
VI	265 316	251 550	29 504	42 797	36 062	337 616	57 215	41 911	-20 629	374 202
VII	263 903	251 538	31 735	42 797	36 062	338 435	55 370	40 537	-19 229	374 576
VIII	263 724	251 360	32 914	42 797	36 062	339 436	54 165	39 695	-19 229	374 372
IX	248 682	236 318	40 333	40 081	33 346	329 096	54 432	39 935	-18 929	364 599

¹⁾ Euroalueen ulkopuolisissa valuutoissa oleva velka.

²⁾ Budjettitalouden velka valtion eläke-
rahastolle ja ydinjätehuolto-
rahastolle sekä touko-
kuusta 2000 alkaen myös valtion reposalkku.

¹⁾ Skuld i andra valutor än euroländernas valutor.

²⁾ Budgetekonomiskulden till statens pensionsfond och kärnavfallsnhanteringsfonden samt fr.o.m. maj 2000 även statens repo-portfölj.

¹⁾ Liabilities denominated in non-euro area currencies.

²⁾ Government's budgetary liabilities to the State Pension Fund and to the Nuclear waste management fund and from May 2000, the State repo facility as well.

Rakennuskustannusindeksin vuosimuutos kuukausittain – Förändring på årsnivå i byggnadskostnadsindex, månadsvis – Building cost index, year-on-year changes by month

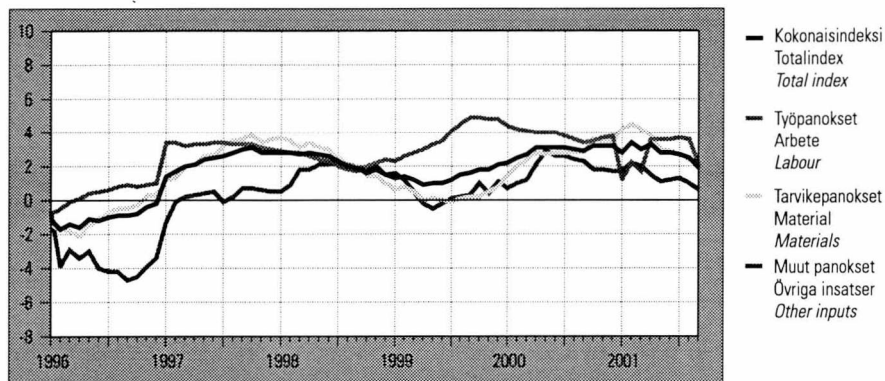

Kuluttajahintaindeksien vuosimuutoksia kuukausittain – Förändringar på årsnivå i konsumentprisindexen, månadsvis – Consumer price indices, year-on-year changes by month

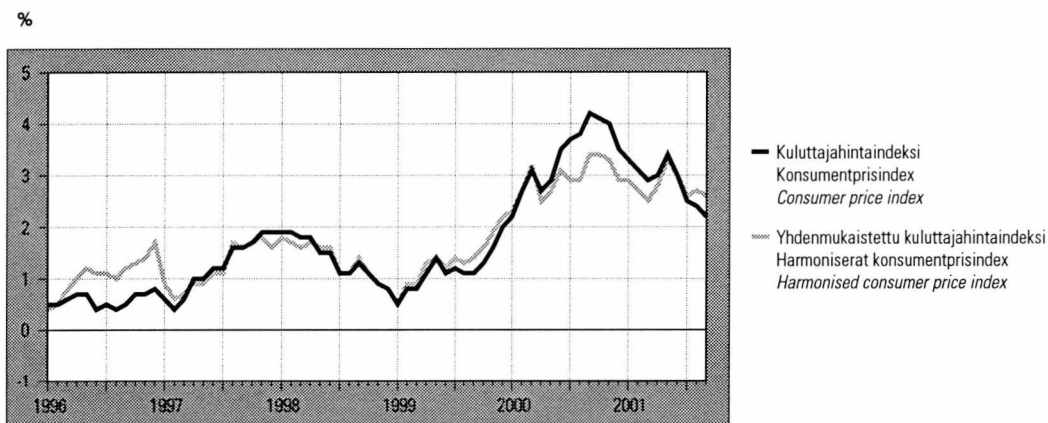

Tuottajahintaindeksien vuosimuutoksia kuukausittain – Förändringar på årsnivå i producentprisindexen, månadsvis – Producer price indices, year-on-year changes by month

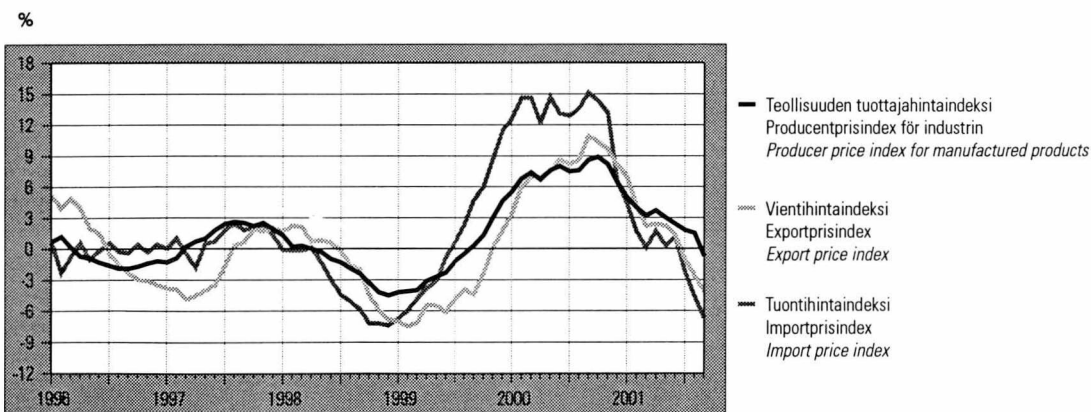

42. Indeksilukujen vuosimuutoksia — Förändringar på årsnivå i indextalen — Year-on-year changes in index numbers

Vuosi ja kuukausi År och månad Year and month	Rakennus- kustannus- indeksi Byggnads- kostnads- index Building cost index	Kuluttaja- hintaindeksi Konsument- prisindex Consumer price index	Pohjainflaatio- indikaattori Indikator för underliggande inflation Indicator of underlying inflation	Yhdenmukais- tettu kuluttaja- hintaindeksi ¹⁾ Harmoniserat konsumert- prisindex ¹⁾ Harmonised consumer price index ¹⁾	Tukkuhinta- indeksi Partiprisindex Wholesale price index	Kotimarkkinoiden perushintaindeksi Basprisindex för hemmamarknads- varor Basic price index for domestic supply	Teollisuuden tuottajahinta- indeksi Producent- prisindex för industrin Producer price index, home sales	Tuontihinta- indeksi Importpris- index Import price index	Vientihinta- indeksi Exportpris- index Export price index
	%								
	1	2	3	4	5	6	7	8	9
1996.....	-1,1	0,6	0,1	1,1	-0,7	-0,9	-0,9	-0,2	0,6
1997.....	2,4	1,2	0,8	1,2	1,6	1,6	1,3	0,9	-1,7
1998.....	2,3	1,4	1,0	1,4	-1,3	-1,4	-1,4	-3,5	-1,1
1999.....	1,4	1,2	1,3	1,3	-0,2	-0,2	-1,1	0,6	-4,4
2000.....	2,9	3,4	3,6	3,0	8,1	8,3	7,5	13,1	7,9
1998 I	2,8	1,9	1,4	1,8	1,1	1,1	1,3	-0,1	1,7
II	2,8	1,9	1,2	1,7	0,5	0,4	0,2	-0,2	2,2
III	2,7	1,8	1,2	1,6	0,3	0,4	0,3	-0,2	2,1
IV	2,8	1,8	1,3	1,7	0,4	0,4	0,0	0,1	0,7
V	2,7	1,5	1,1	1,6	-0,2	-0,3	-0,3	-1,3	0,8
VI	2,6	1,5	1,3	1,6	-1,0	-1,1	-1,0	-3,0	0,6
VII	2,3	1,1	0,9	1,1	-1,6	-1,7	-1,3	-4,4	-0,2
VIII	2,0	1,1	0,9	1,1	-2,1	-2,1	-1,9	-5,1	-1,6
IX	1,9	1,3	1,0	1,4	-2,1	-2,4	-2,4	-5,8	-2,0
X	1,6	1,1	0,7	1,1	-3,2	-3,3	-3,3	-7,2	-4,5
XI	1,8	0,9	0,4	0,9	-3,6	-3,8	-4,2	-7,2	-5,9
XII	1,5	0,8	0,4	0,8	-3,8	-4,1	-4,5	-7,4	-6,8
1999 I	1,3	0,5	0,4	0,5	-3,5	-3,7	-4,2	-6,7	-7,0
II	1,4	0,8	0,7	0,9	-3,4	-3,6	-4,1	-6,0	-7,5
III	1,2	0,8	0,8	0,9	-2,9	-3,1	-4,0	-4,8	-7,1
IV	0,9	1,1	1,2	1,3	-2,3	-2,4	-3,1	-3,8	-5,4
V	1,0	1,4	1,4	1,4	-2,1	-2,1	-2,7	-3,1	-5,5
VI	1,0	1,1	1,0	1,2	-1,2	-1,2	-2,3	-0,8	-6,1
VII	1,2	1,2	1,1	1,4	-0,2	-0,3	-1,2	0,6	-4,8
VIII	1,5	1,1	1,2	1,3	0,6	0,4	-0,5	2,3	-3,9
IX	1,6	1,1	1,4	1,4	1,1	1,3	0,3	4,7	-4,4
X	1,8	1,3	1,7	1,6	2,1	2,4	1,3	6,0	-2,4
XI	1,8	1,6	1,9	1,9	3,9	4,1	3,0	8,7	0,1
XII	2,1	2,0	2,3	2,2	5,5	5,8	4,6	11,4	1,7
2000 I	2,2	2,2	2,5	2,3	6,4	6,6	5,5	12,6	3,3
II	2,5	2,7	3,0	2,7	7,8	8,1	6,8	14,6	6,0
III	2,7	3,1	3,4	3,2	8,2	8,4	7,4	14,6	7,0
IV	3,1	2,7	3,0	2,5	7,1	7,5	6,7	12,2	6,9
V	3,1	2,9	3,1	2,7	8,7	8,9	7,6	14,7	7,5
VI	3,1	3,5	3,6	3,1	8,6	8,5	8,0	13,1	8,6
VII	3,1	3,7	3,7	2,9	8,0	8,3	7,5	12,9	8,2
VIII	3,0	3,8	3,9	2,9	8,2	8,7	7,6	13,6	8,6
IX	2,9	4,2	4,3	3,4	9,6	9,6	8,6	15,1	10,9
X	3,2	4,1	4,3	3,4	9,7	9,5	8,9	14,3	10,4
XI	3,2	4,0	4,3	3,3	8,8	8,9	8,2	13,2	9,6
XII	3,2	3,5	3,7	2,9	6,0	6,1	6,4	6,5	8,1
2001 I	2,8	3,3	3,5	2,9	4,5	4,7	5,0	4,4	7,0
II	3,4	3,1	3,4	2,7	3,2	3,2	4,0	1,7	4,2
III	3,0	2,9	3,1	2,5	2,1	2,3	3,2	0,1	2,2
IV	3,3	3,0	3,4	2,8	3,0	2,9	3,7	1,7	2,4
V	2,8	3,4	3,9	3,3	2,1	2,2	3,0	0,3	2,2
VI	2,8	3,0	3,5	3,0	1,9	2,2	2,4	1,2	1,3
VII	2,7	2,5	3,1	2,6	0,7	0,6	1,8	-2,2	-1,0
VIII	2,5	2,4	3,0	2,7	-0,1	-0,2	1,5	-4,6	-2,6
IX	1,9	2,2		2,6	-2,2	-2,0	-0,7	-6,7	-4,1

¹⁾ Indeksit on tarkoitettu EU-maiden sekä Norjan ja Islannin inflaatioasteiden vertailuun.

¹⁾ Indexet är avsett för jämförelser av inflationsgraden i EU-länderna samt i Norge och Island.

¹⁾ The index is intended for comparison of inflation rates in EU countries as well as for those of Norway and Iceland.

43. Rakennuskustannusindeksi — Byggnadskostnadsindex — Building cost index

Ryhmién painot ilmoitettu suluissa – Gruppvikterna inom parentes – Weighting figures in parentheses

		2000 = 100							1964 = 100 1973 = 100 1980 = 100 1990 = 100 1995 = 100				
		Ammattimainen rakentaminen – Yrkesmässigt byggande – Building trade							Kokonaisindeksi – Totalindex – Total index				
Vuosi ja kuukausi År och månad Year and month	Kokoi- nais indeksi Total- index Total index	Työ- panokset Arbete Labour	Tarvike- panokset Material Materials	Muut panokset Övriga insatser Other inputs	Asuin- kerros- talo Fler- vånings- bostads- hus Blocks of flats	Rivitalo Rådhus Attached house	Toimisto- ja liike- rakennus Kontors- o. affärs- byggnad Office and commercial buildings	Teollisuus- ja varasto- rakennus Industri- o. lager- byggnad Industrial buildings and ware- houses					
		(1 000)	(308)	(514)	(178)	(250)	(100)	(400)	(250)	9	10	11	12
1996									825,8	450,6	199,1	102,7	98,9
1997									846,2	461,7	204,0	105,2	101,3
1998									865,6	472,3	208,7	107,6	103,6
1999									877,7	478,9	211,6	109,1	105,1
2000	100,0	100,0	100,0	100,0	100,0	100,0	100,0	100,0	903,6	493,0	217,8	112,3	108,2
1999 I									868,5	473,9	209,4	108,0	104,0
II									869,7	474,5	209,6	108,1	104,1
III									870,6	475,0	209,9	108,2	104,2
IV									871,6	475,5	210,1	108,3	104,4
V									874,6	477,2	210,8	108,7	104,7
VI									877,2	478,6	211,5	109,1	105,0
VII									879,0	479,6	211,9	109,3	105,2
VIII									881,8	481,1	212,6	109,6	105,6
IX									883,6	482,1	213,0	109,8	105,8
X									884,7	482,7	213,3	110,0	105,9
XI									885,2	483,0	213,4	110,0	106,0
XII									885,5	483,1	213,5	110,1	106,0
2000 I	98,2	98,6	97,9	98,6	98,2	98,4	98,2	98,1	887,5	484,2	213,9	110,3	106,3
II	98,5	99,2	98,0	98,8	98,6	98,8	98,4	98,4	891,3	486,3	214,8	110,8	106,7
III	99,0	99,7	98,5	99,1	99,1	99,1	99,0	98,9	893,8	487,6	215,4	111,1	107,0
IV	99,4	100,0	99,0	99,7	99,6	99,4	99,4	99,2	898,2	490,1	216,5	111,7	107,5
V	100,1	100,0	100,0	100,3	100,2	99,9	100,2	99,8	902,0	492,2	217,4	112,1	108,0
VI	100,4	100,1	100,5	100,3	100,5	100,2	100,4	100,2	904,6	493,6	218,1	112,5	108,3
VII	100,5	100,0	100,7	100,5	100,6	100,4	100,5	100,3	906,0	494,3	218,4	112,6	108,5
VIII	100,7	100,2	101,1	100,5	100,7	100,6	100,7	100,6	908,3	495,6	218,9	112,9	108,8
IX	100,8	100,4	101,1	100,6	100,7	100,7	100,9	100,8	909,5	496,2	219,2	113,1	108,9
X	101,0	100,6	101,3	100,8	100,7	101,0	100,9	101,3	913,4	498,4	220,2	113,5	109,4
XI	100,8	100,7	101,0	100,6	100,6	100,9	100,8	101,2	913,9	498,6	220,3	113,6	109,4
XII	100,7	100,7	100,8	100,4	100,5	100,7	100,6	101,1	914,2	498,8	220,4	113,7	109,5
2001 I	101,0	99,8	102,0	100,3	100,7	100,9	100,9	101,4	916,8	500,2	221,0	114,0	109,8
II	101,9	101,4	102,5	101,0	101,5	101,8	101,8	102,3	924,6	504,5	222,9	114,9	110,7
III	102,0	101,4	102,6	101,1	101,6	101,9	101,9	102,4	925,7	505,1	223,1	115,1	110,8
IV	102,7	103,5	102,8	101,2	102,3	102,7	102,6	103,3	932,6	508,8	224,8	115,9	111,7
V	102,9	103,6	103,0	101,4	102,6	103,0	102,8	103,4	934,3	509,7	225,2	116,1	111,9
VI	103,2	103,7	103,4	101,5	102,8	103,1	103,1	103,5	936,4	510,9	225,7	116,4	112,1
VII	103,2	103,7	103,5	101,7	102,9	103,2	103,2	103,6	937,0	511,2	225,9	116,5	112,2
VIII	103,2	103,8	103,5	101,5	102,9	103,3	103,1	103,7	937,0	511,2	225,9	116,5	112,2
IX	102,7	102,5	103,3	101,1	102,3	102,8	102,6	103,1	932,1	508,5	224,7	115,9	111,6

Maksullisesta indeksipuhelimesta, puh. 0100-1734, saa tuoreimman indeksin lisäksi myös aiempia kuukausipistelukuja sekä vuosikeskiarvoja muutosprosentteineen (puhelu maksaa 5,80 mk/min + pvm).

Den avgiftsbelagda indextelefonen, tfn 0100-1734, ger förutom det senaste indexet också indextal för tidigare månader samt årsmedeltal med förändringsprocenter (samtalet kostar 5,80 mk/min. + lna).

**44. Maarakennuskustannusindeksi¹⁾
Jordbyggnadskostnadsindex¹⁾
Cost index for civil engineering works¹⁾**

1995 = 100. Ryhmien painot ilmoitettu suluisissa – Gruppvikterna inom parentes
Weighting figures in parentheses

Vuosi ja kuukausi År och månad Year and month	Kokonaisindeksi Totalindex Total index	Pohjarakennustyöt Grundbyggnadsarbeten Foundation works	Maa-rakennustyöt Jordbyggnadsarbeten Structural earth works	Kalliorakennustyöt Bergbyggnadsarbeten Rock works	Murskaustyöt Krossarbeten Crushing works	Päilystystyöt Beläggningsarbeten Surfacing works	Vesihuoltotyöt Vattenförsörjningsarbeten Water supply works	Sillarakennustyöt Brobyggnadsarbeten Bridge building works	Hoito ja kunossapito Underhåll Maintenance and upkeep
	(100)	(7)	(34)	(12)	(12)	(12)	(13)	(10)	
	1	2	3	4	5	6	7	8	9
1996 . . .	100,3	97,9	100,2	100,9	100,7	101,7	100,5	99,2	100,6
1997 . . .	102,4	99,4	102,0	103,2	102,4	104,9	102,4	101,9	102,7
1998 . . .	103,8	101,8	104,5	104,8	103,3	103,2	103,6	103,4	105,4
1999 . . .	106,3	104,2	106,6	107,2	104,6	109,4	105,4	105,2	107,5
2000 . . .	114,7	107,7	113,1	112,0	112,5	131,0	112,8	114,3	112,5
1999 I	104,7	103,2	105,8	106,0	103,3	104,2	104,3	103,6	106,4
II	104,7	103,1	105,7	105,6	103,1	105,3	104,1	103,8	106,3
III	104,7	103,2	105,5	105,8	103,4	104,8	104,3	103,5	106,8
IV	104,8	103,2	105,9	105,9	103,8	104,4	104,5	103,2	107,1
V	104,9	103,9	105,5	106,6	103,6	105,1	104,5	103,6	106,9
VI	105,2	104,0	105,8	106,9	103,9	105,8	104,5	104,0	107,1
VII	105,9	104,1	106,8	107,1	104,3	107,0	104,9	104,2	107,9
VIII	106,2	104,2	106,6	107,2	104,4	109,4	105,0	104,9	107,8
IX	108,0	105,4	107,8	108,6	106,0	113,4	106,9	106,9	108,3
X	108,0	105,4	107,5	108,5	105,9	114,5	106,7	107,4	108,5
XI	108,9	105,6	108,3	108,8	106,5	117,3	107,2	108,4	108,6
XII	109,7	105,7	108,4	108,9	106,9	121,6	107,7	109,5	108,5
2000 I	111,5	106,2	110,1	110,4	109,4	123,2	110,0	111,7	110,0
II	111,8	106,2	110,1	110,5	109,7	124,5	110,3	112,0	110,1
III	112,6	106,3	110,4	110,8	109,8	128,6	110,6	113,1	110,6
IV	113,2	106,7	111,4	111,0	110,0	129,8	110,7	113,5	111,9
V	113,3	107,4	112,0	111,4	111,1	126,5	111,6	112,8	112,0
VI	113,9	107,5	112,6	111,7	111,6	128,1	111,7	113,8	112,6
VII	114,5	107,6	113,0	111,9	112,1	130,1	112,2	114,5	112,8
VIII	114,9	107,9	113,8	112,2	113,0	129,7	113,0	114,4	113,3
IX	117,3	109,3	116,2	113,8	116,1	132,8	116,1	115,4	113,5
X	118,1	109,3	116,2	113,8	116,2	138,4	116,1	116,6	114,5
XI	118,5	109,2	116,2	113,8	116,0	141,4	115,9	117,4	115,1
XII	117,5	109,0	115,1	113,2	115,1	138,4	115,2	116,9	113,8
2001 I	117,6	109,2	116,6	113,6	115,4	134,8	115,3	116,1	115,3
II	117,2	109,5	116,9	113,9	115,8	130,2	116,0	115,2	115,6
III	117,5	109,4	116,9	114,0	115,5	132,3	115,6	116,2	116,9
IV	117,5	109,6	117,4	115,2	115,9	129,5	116,0	115,5	117,2
V	117,7	109,4	117,6	115,5	116,4	129,9	116,3	115,6	117,6
VI	118,4	109,6	118,0	115,7	116,8	132,1	116,7	116,8	117,8
VII	118,2	109,5	117,8	115,6	116,4	132,1	116,3	116,7	118,7
VIII	117,9	109,4	117,5	115,5	116,1	131,2	116,2	116,7	118,5
IX	118,5	109,7	118,0	115,8	116,7	132,1	117,7	116,6	117,1

¹⁾ Pl. avonlisävero.

¹⁾ Exkl. mervärdesskatt.

¹⁾ Excl. value added tax.

**45. Maarakennusalan ja metsäalan konekustannusindeksi¹⁾
Kostnadsindex för anläggningsmaskiner och skogsmaskiner¹⁾
Cost indices for earth movers and forest machinery¹⁾**

1995 = 100

Maarakennusalan konekustannusindeksi Kostnadsindex för anläggningsmaskiner Cost index for earth movers	Metsäalan konekustannusindeksi Kostnadsindex för skogsmaskiner Cost index for forest machinery
Kokonaisindeksi – Totalindex – Total index	
1	2
101,1	101,5
102,5	102,3
103,0	104,8
104,3	106,6
113,7	112,6
103,5	105,6
103,1	105,9
103,6	106,1
103,9	106,6
103,7	106,4
103,4	106,2
104,2	106,6
104,3	106,6
105,0	107,0
104,9	106,9
105,7	107,4
106,7	108,5
105,7	107,4
106,7	108,0
109,7	108,3
110,3	109,1
110,8	109,6
110,7	111,4
112,3	112,2
112,4	112,5
113,3	112,9
114,7	113,8
117,9	115,5
118,0	115,5
117,7	115,5
116,4	114,9
114,7	115,7
117,4	116,2
116,7	115,8
116,9	115,7
117,2	115,8
117,9	116,2
116,9	115,7
116,5	116,7
117,4	117,0

Hinnat — Priser — Prices

46. Liikenteen kustannusindeksejä ¹⁾ — Kostnadsindex för trafik ¹⁾ — Cost indices for traffic ¹⁾

Ryhmiä painot ilmoitettu sulussa – Gruppvikterna inom parentes – Weighting figures in parentheses

Vuosi ja kuukausi År och månad Year and month	2000 = 100							1995 = 100		1995 = 100	
	Linja-autoliikenteen kustannusindeksi Kostnadsindex för busstrafik Cost index for bus and motor-coach traffic							Kuorma-autoliikenteen kustannusindeksi Kostnadsindex för lastbilstrafik Cost index for road transport of goods			Taksiliikenteen kustannusindeksi Kostnadsindex för taxitrafik Cost index for taxi traffic
	Kokonais- indeksi Totalindex Total index	Liikenne- laitokset Trafikverken Traffic boards	Sopimus- liikenne Avtals- trafik Contract traffic	Kaupunki- liikenne Stadstrafik Urban traffic	Maaseutu- liikenne Landsorts- trafik Rural traffic	Pikavuoro- liikenne Snabbturs- trafik Express traffic	Tilaus- liikenne Charter trafik Charter traffic	Kokonais- indeksi Total- index Total index	Perävaunu- yhdistelmät Trailer- kombinationer Vehicle combinations		
	(100)	(14)	(22)	(15)	(20)	(14)	(15)	(100)	(70)		
1	2	3	4	5	6	7	8	9	10		
1996. . . .							101,7	101,6	1996. . . .	101,7	
1997. . . .							103,3	103,4	1997. . . .	103,1	
1998. . . .							105,2	105,0	1998. . . .	104,8	
1999. . . .							107,5	107,4	1999. . . .	107,2	
2000. . . .	100,0	100,0	100,0	100,0	100,0	100,0	115,5	115,7	2000. . . .	113,3	
1999 I							105,8	105,6	1995 I	99,0	
II							105,5	105,3	II	98,8	
III							106,0	105,7	III	100,3	
IV							106,7	106,5	IV	101,9	
V							106,7	106,5			
VI							106,6	106,5	1996 I	101,2	
VII							107,4	107,3	II	101,4	
VIII							107,6	107,5	III	101,4	
IX							108,2	108,2	IV	103,0	
X							108,7	108,7			
XI							109,7	109,8	1997 I	103,2	
XII							111,4	111,6	II	103,0	
									III	103,1	
									IV	102,9	
2000 I	96,9	97,0	97,3	96,8	96,7	96,8	96,9	111,4	111,6		
II	97,4	98,9	97,5	97,1	97,0	97,1	97,2	111,5	111,7		
III	97,9	99,3	98,0	97,5	97,4	97,6	97,7	112,1	112,3	1998 I	104,9
IV	99,0	99,2	99,1	99,1	98,9	99,0	98,9	113,8	113,8	II	104,7
V	99,1	99,4	99,2	99,2	99,0	99,1	99,0	114,0	114,0	III	104,8
VI	99,7	99,7	99,7	99,7	99,6	99,6	99,6	114,7	114,9	IV	104,9
VII	100,0	100,0	100,0	100,0	100,0	100,0	100,0	115,5	115,7		
VIII	100,4	100,3	100,4	100,5	100,5	100,4	100,4	116,3	116,6	1999 I	106,3
IX	102,0	101,5	101,9	102,0	102,2	102,1	102,1	118,7	119,3	II	106,6
X	102,8	101,7	102,6	103,0	103,2	103,0	103,1	119,9	120,4	III	107,5
XI	102,8	101,8	102,6	103,0	103,3	103,1	103,1	119,5	120,0	IV	108,4
XII	101,9	101,1	101,7	102,1	102,3	102,1	102,1	118,1	118,4		
										2000 I	109,8
2001 I	100,9	100,2	100,7	101,2	101,2	101,0	101,1	116,4	116,5	II	113,8
II	102,8	102,4	102,5	102,9	103,2	103,0	102,9	118,4	118,4	III	114,7
III	102,6	102,2	102,3	102,7	103,0	102,8	102,7	118,3	118,2	IV	114,9
IV	102,9	102,4	102,6	102,9	103,2	103,1	103,0	118,6	118,7		
V	103,0	102,5	102,8	103,0	103,3	103,2	103,1	118,8	118,8	2001 I	117,2
VI	103,1	102,6	102,9	103,2	103,5	103,4	103,2	119,2	119,3	II	117,6
VII	102,9	102,4	102,7	103,0	103,3	103,2	103,0	118,9	118,9	III	117,4
VIII	102,4	102,1	102,2	102,5	102,7	102,6	102,4	118,1	118,1		
IX	102,3	102,0	102,1	102,4	102,6	102,5	102,4	117,9	117,8		

¹⁾ Pl. arvonlisävero.

¹⁾ Exkl. mervärdesskatt.

¹⁾ Excl. value added tax.

47. Kiinteistön ylläpidon kustannusindeksi — Kostnadsindex för fastighetsunderhåll — Cost index for real estate maintenance

1995 = 100. Ryhmien painot ilmoitettu suluissa – Gruppvikterna inom parentes – Weighting figures in parentheses

		Talotyyppi – Hustyp – Type of building									
		Kokonaisindeksi – Totalindex – Total index								Omakotitalo Egnahems- hus	Vuosi- muutos Förändring/ år
Vuosi ja neljännes År och kvartal Year and quarter	Yhteensä Totalt	Vuosi- muutos Förändring/ år	Asuinkerros- talo Flervånings- bostadshus	Mymälä- rakennus Butiksbyggnad	Toimisto- rakennus Kontors- byggnad	Terveyskeskus Hälsocentral	Koulu/rakennus Skolbyggnad	Teollisuus- halli Industrihall			
	(1 000)	%	(449)	(76)	(97)	(53)	(92)	(233)		%	
	1	2	3	4	5	6	7	8	9	10	
1996.....	102,7	2,7	102,4	102,7	102,4	102,4	102,7	103,7	105,7	5,7	
1997.....	104,9	2,1	105,0	103,6	103,8	104,2	104,9	105,8	109,3	3,4	
1998.....	106,4	1,4	107,0	105,4	105,9	105,9	106,2	106,1	108,3	-0,9	
1999.....	108,4	1,9	109,5	105,9	107,6	106,7	107,4	108,2	110,7	2,2	
2000.....	114,6	5,7	114,8	110,2	112,7	111,9	114,0	117,2	120,1	8,4	
1999	I	107,6	1,2	109,2	105,3	107,2	106,0	106,3	106,2	108,4	-0,9
	II	108,2	1,7	109,5	106,0	107,7	106,6	107,1	107,5	109,6	0,8
	III	108,6	2,0	109,4	106,1	107,6	106,9	107,7	108,9	111,7	3,4
	IV	109,2	2,6	109,9	106,3	108,0	107,3	108,4	110,2	113,2	5,7
2000	I	112,0	4,1	112,6	108,4	110,7	109,6	111,0	113,5	116,4	7,4
	II	113,0	4,4	113,5	109,2	111,6	110,5	112,1	114,8	117,3	7,0
	III	116,0	6,8	115,9	111,4	113,8	113,2	115,8	119,2	122,0	9,2
	IV	117,4	7,5	117,3	111,9	114,6	114,2	117,1	121,4	124,6	10,1
2001	I	117,1	4,5	118,3	111,9	115,3	114,0	116,0	118,4	119,8	3,0
	II	118,7	5,0	120,0	113,1	116,7	115,5	117,6	119,8	120,7	2,9

		Tehtävä – Uppgift – Task									
		Yhteis- tehtävät Gemens- amma uppgifter	Yleishoito Allmän skötsel	Lämpöhoito Värmeunderhåll	Sähköhoito Elunderhåll	Vesihuolto Vatten- och avlöppsunder- håll	Erytyslaitte- huolto Underhåll av special- apparater	Siivous Städning	Jätehuolto Avfalls- hantering	Ulkoalueiden hoito Skötsel av gårdsområden	Kunnossapito Underhåll
Vuosi ja neljännes År och kvartal Year and quarter		(135)	(49)	(248)	(114)	(88)	(20)	(165)	(15)	(39)	(127)
		11	12	13	14	15	16	17	18	19	20
	1996.....		102,2	102,0	104,2	104,8	101,0	102,2	101,8	104,7	101,9
1997.....		103,2	103,6	109,5	103,8	101,9	103,7	103,9	113,9	104,0	103,8
1998.....		106,0	106,0	108,8	105,0	103,7	105,6	106,1	115,2	106,4	106,4
1999.....		109,5	106,1	112,4	102,4	107,8	106,4	106,0	119,9	106,4	109,7
2000.....		114,9	111,0	125,4	101,8	111,3	111,1	110,6	124,9	111,4	114,3
1999	I	110,5	105,9	109,2	102,2	107,7	106,1	105,8	119,0	106,2	109,6
	II	110,5	106,2	110,9	102,8	107,6	106,4	106,0	119,7	106,4	109,8
	III	108,4	106,1	113,6	102,7	107,7	106,3	105,9	120,5	106,4	109,5
	IV	108,6	106,4	115,9	101,9	108,2	106,8	106,2	120,4	106,8	109,9
2000	I	113,2	108,7	119,4	101,9	110,6	109,0	108,4	123,5	109,1	112,8
	II	114,1	109,7	120,7	102,0	111,0	110,2	109,3	124,8	110,2	114,3
	III	116,0	112,6	128,2	102,2	111,7	112,1	112,1	125,1	112,9	114,6
	IV	116,3	112,9	133,4	101,1	111,9	113,1	112,6	126,1	113,3	115,4
2001	I	118,9	113,3	128,3	100,7	112,7	114,8	112,8	132,4	113,5	118,8
	II	119,0	114,6	131,6	101,2	113,4	116,2	114,2	134,6	114,9	120,5

48. Maatalouden hintaindeksjä ¹⁾ — Prisindex för lantbruk ¹⁾ — Price indices for agriculture ¹⁾

1995 = 100

Vuosi ja kuukausi År och månad Year and month	Tuottajahintaindeksi — Producentprisindex Producer price index			Tuotantovälineiden ostohintaindeksi — Index för inköpspriser för jordbruksproduktionsresurser — The index of purchase prices of means of agricultural production						
	Kokonais- indeksi ²⁾ Totalindex ²⁾	Kasvinviljely- tuotteet Växtodlings- produkter Plant products	Kotieläin- tuotteet ²⁾ Animalie- produkter ²⁾ Livestock products ²⁾	Kokonais- indeksi Totalindex	Tarvikkeet ja palvelut — Varor och tjänster Goods and services			Investoinnit — Investeringar Investments		
					Kokonais- indeksi Totalindex Total index	Lannoitteet Gödselmedel Fertilizers	Rehut Foder Fodder	Kokonais- indeksi Totalindex Total index	Koneet ja kalusto Maskiner och redskap Machinery and equipment	Rakennukset Byggnader Buildings
1	2	3	4	5	6	7	8	9	10	
1996	105,2	100,1	107,8	101,5	101,8	99,5	103,3	100,3	100,9	99,2
1997	98,7	100,0	98,0	103,5	104,0	97,9	108,2	101,9	100,8	103,6
1998	97,3	99,9	96,0	102,1	101,8	95,0	104,8	103,1	101,8	105,1
1999	92,3	99,2	88,9	100,8	99,5	92,5	93,5	105,3	104,6	106,5
2000	97,0	96,4	97,3	106,8	106,5	94,2	97,4	107,9	106,3	110,6
1999 I	94,3	103,6	89,7	100,0	98,8	94,4	97,0	103,8	103,0	105,3
II	93,0	102,2	88,4	100,2	98,8	95,9	97,1	104,9	104,6	105,3
III	91,1	104,2	84,6	100,7	99,4	97,1	95,9	105,0	104,6	105,6
IV	89,0	102,8	82,1	101,0	99,8	97,1	95,4	105,0	104,6	105,6
V	90,6	105,4	83,2	101,0	99,8	97,1	94,5	105,0	104,5	105,8
VI	89,6	101,7	83,5	100,0	98,5	89,8	93,3	105,2	104,5	106,3
VII	89,7	96,6	86,3	100,5	99,1	88,4	92,6	105,3	104,5	106,6
VIII	91,5	92,4	91,0	100,6	99,1	88,4	92,1	105,5	104,6	107,0
IX	92,2	90,6	93,0	100,7	99,3	89,0	89,5	105,6	104,6	107,4
X	93,6	94,1	93,3	100,5	98,9	89,7	89,3	105,7	104,5	107,7
XI	94,9	97,2	93,7	102,0	100,6	91,0	92,4	106,4	105,4	107,9
XII	98,0	99,5	97,3	102,7	101,6	91,7	92,7	106,4	105,4	108,0
2000 I	96,5	100,2	94,7	103,3	102,3	92,6	94,5	106,7	105,6	108,6
II	96,7	100,0	95,1	104,1	103,2	93,4	94,7	107,2	106,1	109,0
III	94,4	100,2	91,6	105,3	104,6	94,8	96,5	107,3	106,1	109,3
IV	94,8	100,2	92,1	104,9	104,1	95,5	96,5	107,4	106,0	109,7
V	94,5	99,7	91,9	106,5	106,2	95,5	97,9	107,6	106,0	110,2
VI	94,2	97,4	92,6	105,8	105,2	90,3	97,8	107,7	106,0	110,6
VII	96,5	96,4	96,6	106,5	106,1	90,3	99,0	107,9	106,1	110,9
VIII	97,8	93,0	100,2	107,3	107,1	88,7	99,5	108,0	106,1	111,3
IX	98,5	91,9	101,9	109,4	109,7	93,3	96,4	108,2	106,1	111,6
X	98,2	90,5	102,1	109,3	109,4	94,0	97,5	109,0	107,3	111,9
XI	99,7	93,7	102,7	110,1	110,4	100,8	98,5	109,1	107,3	112,3
XII	102,0	94,0	106,0	109,4	109,5	101,7	100,4	109,1	107,3	112,2
2001 I	100,6	94,1	103,9	108,7	108,3	102,4	102,8	109,9	108,4	112,3
II	100,6	93,8	104,0	109,4	109,0	103,3	102,9	110,5	108,8	113,3
III	97,0	94,1	98,4	109,4	109,1	105,9	103,2	110,4	108,8	113,1
IV	98,9	97,6	99,6	109,7	109,3	105,9	103,2	111,0	109,3	113,9
V	99,0	97,7	99,7	109,5	109,0	105,9	99,1	111,1	109,3	114,0
VI	98,7	93,7	101,2	110,2	109,9	105,9	99,8	111,1	109,3	114,1
VII	100,8	92,1	105,1	108,8	108,0	96,9	100,2	111,3	109,4	114,3
VIII	103,7	93,8	108,6	108,7	107,9	97,7	99,8	111,3	109,4	114,5

¹⁾ Indeksit perustuvat EU:n indeksiluokituksiin.
²⁾ Sisältää myös turkistuotannon.

¹⁾ Indexen grundar sig på EU:s indexklassificeringar.
²⁾ Inkl. påsldjursproduktion.

¹⁾ Indices are based on EU classifications.
²⁾ Incl. fur production.

49. Kuluttajahintaindeksi (hyödykeryhmittäin) — Konsumentprisindex (efter varugrupp) — Consumer price index (by group of goods and services)

1995 = 100. Ryhmien painot ilmoitettu suluissa – Gruppvikterna inom parentes – Weighting figures in parentheses

Vuosi ja kuukausi År och månad Year and month	Kokonaisindeksi Totalindex	1 Elintarvikkeet ja alkoholitto- mat juomat Livsmedel och alkoholfria drycker Food and non- alcoholic beverages	2 Alkoholi- juomat ja tupakka Alkohol- drycker och tobak Alcoholic beverages and tobacco	3 Vaatetus ja jalkineet Kläder och skor Clothing and footwear	4 Asuminen, lämpö ja valo Boende, värme och lyse Housing, heat and light	5 Huonekalut, kalusteet, kotitalous- koneet ja kodinhoito Möbler, hus- hållsmaskiner och skötsel av hemmet Furnishing, household equipment and routine maintenance of the house	6 Terveys- ja sairauden- hoito Hälsa- och sjukvård Health and medical care	7 Liikenne Samfärdsel Transport	8 Viestintä Kommuni- kation Communi- cation	9 Kulttuuri ja vapaa-aika Kultur och fritid Recreation and culture
	(1 000)	(158)	(62)	(46)	(221)	(47)	(41)	(136)	(22)	(119)
	1	2	3	4	5	6	7	8	9	10
1996	100,6	98,2	102,6	100,5	100,3	100,7	102,0	103,5	96,6	101,3
1997	101,8	99,6	104,6	99,9	102,5	101,0	104,5	104,0	94,9	102,1
1998	103,2	101,3	106,0	98,5	104,8	101,2	106,5	105,6	93,1	103,2
1999	104,4	101,0	107,8	99,5	106,1	102,4	108,7	108,0	94,8	104,2
2000	108,0	102,0	110,5	99,7	111,8	103,2	113,9	114,3	95,8	106,4
1999 I	103,2	101,3	106,5	93,1	105,2	101,8	107,4	104,6	96,2	102,9
II	103,4	101,5	106,7	94,3	105,3	101,9	107,5	104,8	95,9	103,5
III	103,7	100,9	106,7	99,3	105,3	102,1	107,5	104,9	95,7	104,5
IV	104,4	101,3	107,9	101,5	105,5	102,6	108,3	107,7	95,5	104,5
V	104,7	102,4	108,1	101,6	105,7	102,4	108,5	108,0	95,5	103,9
VI	104,6	102,2	108,1	101,4	105,7	102,4	108,5	108,0	93,2	104,2
VII	104,4	101,4	108,1	95,9	106,2	102,1	109,5	108,6	92,1	104,3
VIII	104,5	100,2	108,1	99,6	106,1	102,3	109,3	109,6	93,8	103,7
IX	104,9	100,2	108,4	101,7	106,4	102,8	109,3	109,7	95,2	104,4
X	105,1	100,4	108,4	101,8	106,8	103,0	109,3	109,7	95,1	104,8
XI	105,1	99,7	108,4	102,3	107,2	102,9	109,4	110,2	94,9	104,1
XII	105,5	99,9	108,4	101,8	107,8	102,8	109,4	110,8	94,8	105,4
2000 I	105,5	100,6	109,1	92,5	108,1	102,8	112,7	110,9	95,1	104,4
II	106,2	101,9	109,8	94,7	108,9	102,8	112,8	111,6	95,3	105,2
III	106,9	101,9	109,8	100,0	109,2	102,9	112,8	113,9	95,2	105,4
IV	107,2	101,9	109,8	101,6	109,8	102,7	113,2	113,0	95,7	106,3
V	107,7	102,3	110,7	102,2	110,8	103,2	113,2	114,0	94,5	105,8
VI	108,2	102,3	110,7	101,7	111,4	103,1	113,1	116,7	91,4	106,2
VII	108,3	102,1	111,0	96,1	112,4	102,8	114,1	116,4	93,5	107,0
VIII	108,5	101,8	111,0	100,6	113,1	102,9	114,2	114,9	96,1	106,5
IX	109,3	102,2	111,1	101,8	114,5	103,2	114,4	116,5	98,3	106,9
X	109,4	102,0	111,1	102,2	114,6	103,6	115,5	115,6	98,2	107,9
XI	109,3	102,5	111,2	102,3	114,6	104,0	115,4	114,8	98,1	107,3
XII	109,1	102,7	111,2	101,2	114,1	104,1	115,2	113,7	97,8	108,0
2001 I	108,9	104,3	112,3	93,6	113,1	104,3	115,6	113,2	97,6	107,5
II	109,5	104,3	112,4	94,5	114,2	104,5	115,9	114,5	97,4	108,5
III	110,0	104,9	112,5	100,8	113,9	104,7	116,1	114,5	97,2	109,2
IV	110,5	105,0	112,5	102,7	114,1	105,1	115,8	116,0	97,5	110,3
V	111,4	107,0	112,6	102,6	114,7	105,6	115,8	118,8	98,2	109,9
VI	111,5	107,2	112,6	101,9	115,5	105,6	115,9	118,2	96,4	110,4
VII	111,0	107,0	112,7	95,7	115,5	105,3	117,1	116,2	97,2	110,4
VIII	111,1	107,0	112,7	101,2	115,4	105,3	117,0	115,3	98,8	110,1
IX	111,7	107,5	112,7	103,1	115,7	105,8	117,2	116,2	100,5	111,0

Maksullisesta indeksipuhelimesta, puh. 0100-1734, saa tuoreimman indeksin lisäksi myös aiempia kuukausipistelukuja sekä vuosikeskiarvoja muutosprosentteineen (puhelu maksaa 5,80 mk/min + pvm).

Den avgiftsbelagda indextelefonen, tfn 0100-1734, ger förutom det senaste indexet också indextal för tidigare månader samt årsmedeltal med förändringsprocenter (samtalet kostar 5,80 mk/min. + lna).

**50. Kuluttajahintaindeksi (alueittain) ja elinkustannusindeksi
Konsumerprisindex (after region) och levnadskostnadsindex
Consumer price index (by region) and cost-of-living index**

1995 = 100

1951:10 = 100

Vuosi ja kuukausi År och månad Year and month	10	11	12	Kokonais- indeksi Total- index Total index	Alueittaiset indeksit – Regionala index – Regional indices					Nettohinta- indeksi Nettopris- index Net price index	Elinkustannus- indeksi Levnads- kostnadsindex Cost-of- living index
	Koulutus Utbildning Education	Hotellit, kahvilat ja ravintolat Hotell, kaféer och restauranger Hotels, cafés and restaurants	Muut tavarat ja palvelut Övriga varor och tjänster Other goods and services		1.	2.	3.	4.	5.		
	(1)	(65)	(82)		Uusimaa Nyland Uusimaa	Etelä-Suomi Södra Finland Southern Finland	Itä-Suomi Östra Finland Eastern Finland	Väli-Suomi Mellan- finland Central Finland	Pohjois- Suomi Norra Finland Northern Finland		
	11	12	13	1	2	3	4	5	6	7	8
1996.	100,9	101,2	99,1	100,6	100,3	100,7	100,8	100,9	100,8	99,8	1 398
1997.	105,9	103,3	99,1	101,8	101,3	101,9	102,1	102,3	102,1	100,6	1 415
1998.	111,4	106,2	99,3	103,2	103,3	103,3	103,1	103,1	103,3	101,9	1 435
1999.	113,6	108,6	99,6	104,4	104,7	104,5	104,2	104,2	104,2	103,0	1 452
2000.	116,5	112,3	103,1	108,0	108,4	108,0	107,5	107,7	107,7	107,1	1 501
1999 I	113,4	107,4	99,5	103,2	103,3	103,2	103,1	102,7	103,0	101,7	1 434
II	113,4	107,6	99,4	103,4	103,7	103,4	103,4	103,1	103,2	102,0	1 437
III	113,4	107,6	99,2	103,7	104,0	103,5	103,5	103,5	103,4	102,2	1 441
IV	113,4	108,6	99,1	104,4	104,7	104,5	104,1	104,3	104,1	102,9	1 451
V	113,4	108,7	99,7	104,7	105,0	104,7	104,4	104,5	104,4	103,2	1 455
VI	113,4	108,7	99,5	104,6	105,1	104,6	104,3	104,2	104,4	103,1	1 454
VII	113,4	108,4	99,7	104,4	104,8	104,5	104,2	104,0	104,2	102,9	1 452
VIII	113,4	108,5	99,9	104,5	104,8	104,5	104,2	104,3	104,4	103,0	1 453
IX	114,0	109,0	99,8	104,9	105,2	104,9	104,6	104,6	104,5	103,4	1 457
X	114,0	109,3	99,8	105,1	105,4	105,1	104,7	104,8	104,8	103,7	1 460
XI	114,0	109,4	99,8	105,1	105,4	105,2	104,8	104,7	104,8	103,6	1 460
XII	114,0	109,7	100,1	105,5	105,7	105,6	105,1	105,2	105,3	104,1	1 466
2000 I	114,0	111,1	101,1	105,5	105,8	105,5	105,1	105,2	105,3	104,1	1 466
II	114,0	111,1	101,2	106,2	106,5	106,3	105,8	105,8	106,0	105,0	1 476
III	114,0	111,1	101,3	106,9	107,1	107,0	106,5	106,7	106,6	105,7	1 485
IV	115,0	112,6	101,8	107,2	107,6	107,2	107,0	106,9	107,0	106,3	1 490
V	115,0	112,8	102,8	107,7	108,2	107,7	107,3	107,4	107,5	106,8	1 497
VI	115,0	112,8	103,0	108,2	108,7	108,2	107,7	107,9	108,0	107,3	1 504
VII	115,0	112,2	103,4	108,3	108,7	108,3	107,8	107,9	108,1	107,4	1 505
VIII	115,0	112,1	104,0	108,5	108,9	108,4	108,0	108,2	108,3	107,7	1 507
IX	120,1	112,8	104,1	109,3	109,6	109,3	108,8	109,2	109,0	108,6	1 519
X	120,1	113,1	104,5	109,4	109,8	109,4	108,8	109,3	109,0	108,7	1 520
XI	120,1	113,0	104,7	109,3	109,8	109,4	108,6	109,2	108,9	108,7	1 519
XII	120,1	113,1	104,9	109,1	109,7	109,1	108,6	108,9	108,7	108,5	1 517
2001 I	120,1	114,0	105,4	108,9	109,6	108,8	108,5	108,7	108,0	108,3	1 514
II	120,1	114,2	105,6	109,5	110,2	109,5	109,1	109,3	108,7	109,0	1 522
III	120,1	114,7	105,7	110,0	110,9	109,8	109,3	109,8	109,2	109,4	1 529
IV	120,1	114,9	105,8	110,5	111,3	110,4	110,0	110,4	109,6	110,0	1 536
V	120,1	115,0	106,7	111,4	112,0	111,4	110,9	111,3	110,3	111,0	1 548
VI	120,1	115,1	106,6	111,5	112,2	111,4	111,1	111,5	110,3	111,0	1 550
VII	120,1	114,6	106,7	111,0	111,6	111,0	110,5	110,7	110,1	110,5	1 542
VIII	120,1	114,7	107,1	111,1	111,8	111,1	110,7	110,9	110,2	110,6	1 544
IX	123,7	115,5	107,2	111,7	112,5	111,7	111,1	111,6	110,7		1 552

51. Tukkuhintaaindeksi — Partiprisindex — Wholesale price index

1995 = 100. Ryhmien painot ilmoitettu sulussa – Gruppvikterna inom parentes – Weighting figures in parentheses

Vuosi ja kuukausi År och månad Year and month	Kokonaisindeksi Totalindex Total index	Käyttötarkoitus – Användningssyfte – Main industrial groupings					Tavararyhmät (NACE–TOL) – Varugrupper (NACE–NI) – Commodity groups (NACE–SIC)					
		Energia- tuotteet Energi- produkter Energy	Raaka-aineet ja tuotanto- hyödykkeet Råvaror och produktions- förnödenheter Intermediate goods	Investointi- tavarat Investeringsvaror Capital goods	Kestoku- lutus- tavarat Kapital- varor Durable consumer goods	Muut kulutus- tavarat Övriga konsum- tionsvaror Non- durable consumer goods	01 Maatalous- tuotteet Jordbruks- produkter Agricultural products	02 Metsätalous- tuotteet Skogsbruks- produkter Forestry products	C Mineraalit Minerals	CA Energia- mineraalit Energi- mineraalit Energy- minerals	D Teollisuus- tuotteet Industri- produkter Manufactured products	
		(1 000,0)	(195,6)	(386,9)	(162,6)	(44,0)	(210,9)	(38,7)	(41,4)	(34,9)	(22,1)	(769,0)
	1	2	3	4	5	6	7	8	9	10	11	
1996	99,3	106,9	94,4	100,9	100,9	99,8	96,7	99,6	109,2	114,5	98,5	
1997	100,9	111,0	94,8	102,3	102,5	101,4	98,1	103,0	115,2	120,9	99,5	
1998	99,6	107,7	92,8	102,0	103,1	102,1	99,4	105,9	101,5	103,7	98,1	
1999	99,4	111,4	90,7	101,1	103,7	101,9	95,6	105,0	116,6	123,3	97,7	
2000	107,4	129,0	100,8	102,9	105,8	103,4	96,4	107,9	163,0	184,7	105,9	
1999	I	97,3	104,9	89,1	100,4	103,9	101,5	100,7	106,8	94,8	96,0	95,5
	II	97,1	104,4	88,9	100,3	104,4	101,5	97,6	107,0	95,5	95,3	95,4
	III	97,5	106,3	88,7	100,5	104,5	101,7	97,9	105,2	101,4	102,8	95,7
	IV	98,1	109,0	88,7	100,7	103,6	101,9	95,5	104,7	107,2	111,3	96,3
	V	98,3	109,1	89,0	100,9	103,4	102,0	93,7	103,1	108,1	111,3	96,7
	VI	98,6	109,6	89,3	101,4	103,5	102,1	94,0	102,7	112,1	118,0	97,0
	VII	99,6	111,9	90,8	101,4	103,5	102,2	94,1	105,6	119,2	126,5	97,9
	VIII	100,0	113,8	91,1	101,3	103,4	101,9	92,7	104,8	123,0	131,9	98,4
	IX	100,6	115,2	91,9	101,2	103,3	102,2	95,2	104,6	128,7	138,6	98,9
	X	100,8	115,5	92,4	101,4	103,4	101,7	95,0	104,4	128,9	139,0	99,2
	XI	101,8	117,7	93,7	101,2	103,7	102,0	95,0	105,4	139,6	153,8	100,0
	XII	103,0	119,8	95,1	102,0	103,8	102,4	96,5	105,3	141,0	155,3	101,3
2000	I	103,5	121,0	95,8	102,2	103,8	102,2	96,4	105,6	144,7	160,1	101,8
	II	104,7	123,4	97,2	102,5	105,6	102,6	97,0	105,6	152,8	170,4	103,0
	III	105,5	125,0	98,4	102,9	105,5	102,6	95,9	106,5	154,9	171,8	104,0
	IV	105,1	121,4	98,8	103,1	105,7	102,8	92,5	106,9	144,6	155,3	104,1
	V	106,8	126,2	100,4	103,4	105,8	103,2	93,7	107,7	160,2	176,5	105,4
	VI	107,1	128,3	100,3	103,0	105,7	103,3	93,9	108,1	159,3	180,2	105,7
	VII	107,6	128,6	101,2	103,1	105,6	103,5	93,9	107,9	160,1	180,4	106,4
	VIII	108,2	130,6	102,2	102,3	105,9	103,7	96,9	106,4	167,5	191,3	106,7
	IX	110,3	137,7	103,5	102,8	106,1	104,2	99,6	109,1	187,6	219,7	108,2
	X	110,5	137,5	103,9	103,2	106,7	104,2	98,4	110,5	181,4	212,1	108,8
	XI	110,8	138,4	104,1	103,2	106,6	104,3	98,2	109,9	187,4	222,9	108,8
	XII	109,1	130,0	103,9	103,1	106,6	104,5	100,7	110,6	156,3	175,3	107,8
2001	I	108,2	127,8	102,9	102,5	106,9	104,3	100,6	110,0	156,3	177,9	106,5
	II	108,0	129,6	102,0	101,8	107,3	103,9	97,5	111,1	155,8	177,7	106,1
	III	107,7	129,3	101,3	102,1	107,5	104,0	96,4	111,1	151,4	171,2	105,7
	IV	108,2	132,7	100,5	102,4	107,3	104,3	93,6	111,3	159,0	182,3	105,8
	V	109,0	136,5	100,2	102,4	107,3	105,1	94,7	111,1	168,5	195,8	106,1
	VI	109,1	137,3	99,8	102,6	107,2	105,3	95,7	110,8	168,7	196,7	105,9
	VII	108,3	135,1	98,9	102,6	107,3	105,4	95,6	110,0	155,0	176,5	105,2
	VIII	108,1	136,0	98,0	101,9	107,5	105,8	99,5	107,5	155,2	179,5	104,7
	IX	108,0	137,5	96,9	101,6	107,5	105,8	100,0	110,2	161,3	191,6	104,0

51. Tukkuhintaindeksi (jatk.) — Partiprisindex (forts.) — Wholesale price index (cont.)

1995 = 100. Ryhmien painot ilmoitettu suluisissa – Gruppvikterna inom parentes – Weighting figures in parentheses

		Tavararyhmät (NACE-TOL) – Varugrupper (NACE-NI) – Commodity groups (NACE-SIC)									
Vuosi ja kuukausi År och månad Year and month	DA	DB	DD	21	22	232	DG	DH	DI	27	
	Elintarvikkeet, juomat ja tupakka Livsmedel, drycker och tobak Food products, beverages and tobacco	Tekstiilit ja vaatteet Textilier och kläder Textiles and clothing	Puutavara ja puutuotteet Trä och trävaror Wood and wood products	Selluloosa, paperi ja paperituotteet Cellulosa, papper och pappersvaror Pulp, paper and paper products	Kustannus- ja paino- tuotteet Förlags- artiklar och grafiska produkter Publishing and printing industry products (29,7)	Öjy tuotteet Petroleum- produkter Petroleum products	Kemikaalit ja kemialliset tuotteet Kemikalier och kemiska produkter Chemicals and chemical products	Kumi- ja muovituotteet Gummi- och plastvaror Rubber and plastic products	Ei-metalliset mineraalituotteet Icke-metalliska mineraliska produkter Non-metallic mineral products	Perus- metallit Bas- metaller Basic metals	
	(136,8)	(23,0)	(20,8)	(56,1)	(56,6)	(65,7)	(20,8)	(16,2)	(67,8)		
	12	13	14	15	16	17	18	19	20	21	
1996.....	99,9	96,1	91,6	87,3	103,5	112,2	95,9	98,5	100,6	93,6	
1997.....	101,7	95,0	101,3	83,5	105,4	116,8	97,7	97,6	103,0	93,1	
1998.....	102,5	95,0	96,8	82,7	105,6	110,5	94,3	97,2	104,7	88,9	
1999.....	102,2	95,3	94,8	81,9	106,8	120,3	90,7	94,8	105,5	85,5	
2000.....	103,7	95,8	99,3	103,3	107,8	157,6	102,3	98,6	107,5	103,5	
1999	I 101,9	94,0	94,6	76,7	105,9	107,0	89,9	95,5	104,9	80,7	
	II 101,7	93,9	94,2	76,4	106,7	105,6	89,9	95,1	105,2	80,3	
	III 101,9	94,2	93,7	76,2	106,6	108,6	89,6	94,4	104,7	80,7	
	IV 101,9	95,5	94,3	77,5	107,0	114,9	89,4	94,2	104,6	81,9	
	V 101,9	96,0	95,0	79,6	106,9	115,7	89,1	93,3	106,5	82,8	
	VI 102,0	96,2	94,8	81,5	106,9	115,3	89,4	93,6	105,9	83,0	
	VII 102,1	96,0	95,4	83,0	107,0	120,1	89,3	94,3	106,0	86,8	
	VIII 102,2	96,5	95,4	83,5	107,0	126,0	89,4	93,9	105,7	88,4	
	IX 102,5	95,9	95,7	84,0	107,0	129,0	89,9	95,1	106,0	89,6	
	X 102,2	95,0	94,9	85,8	106,9	129,9	92,4	95,5	106,1	88,5	
	XI 102,7	95,3	94,6	88,5	106,9	132,7	94,5	96,0	105,6	89,9	
	XII 102,9	95,8	95,3	90,2	106,9	139,1	95,7	96,4	105,1	93,3	
2000	I 102,7	94,5	96,4	91,6	107,4	141,0	96,6	97,2	106,9	94,9	
	II 102,8	94,6	96,8	93,8	107,6	145,4	97,9	97,2	107,2	98,7	
	III 102,9	95,0	98,5	96,2	106,5	151,0	98,9	98,1	107,2	100,8	
	IV 103,0	95,7	99,1	98,5	107,1	145,4	100,3	98,8	107,5	100,6	
	V 103,6	95,5	99,3	101,3	107,2	152,6	101,1	99,4	107,5	103,6	
	VI 103,6	95,6	99,2	102,8	107,3	157,5	102,4	99,0	107,5	102,4	
	VII 103,8	95,3	100,4	104,7	108,0	158,9	103,9	98,9	107,5	104,5	
	VIII 103,8	96,2	100,5	106,7	108,0	158,7	104,3	99,6	107,7	106,4	
	IX 104,2	96,5	101,0	108,0	108,3	172,1	105,0	98,3	107,9	108,7	
	X 104,4	96,7	100,3	110,2	108,5	174,8	105,6	98,8	108,3	108,3	
	XI 104,8	96,9	100,8	112,2	109,0	172,2	106,3	98,8	107,0	107,4	
	XII 104,9	96,7	99,3	113,7	109,0	162,0	105,3	98,6	108,0	105,8	
2001	I 104,9	96,3	98,3	111,3	109,1	151,1	105,3	98,4	108,0	103,0	
	II 104,5	95,5	98,3	108,3	109,1	153,2	104,6	98,6	107,8	102,0	
	III 104,9	95,2	96,8	105,4	110,1	151,0	104,1	99,8	107,6	100,8	
	IV 105,0	95,3	96,6	104,3	110,2	155,0	104,3	99,9	106,9	98,0	
	V 105,6	95,9	96,8	101,8	110,2	159,0	103,8	100,3	107,1	98,6	
	VI 105,8	96,2	96,6	99,4	110,2	157,3	104,1	100,3	107,6	97,6	
	VII 106,0	96,3	96,1	97,6	111,2	152,4	103,8	101,0	108,5	95,3	
	VIII 106,5	96,3	96,4	94,7	112,0	152,4	102,5	100,8	108,5	93,8	
	IX 106,7	96,5	97,6	89,5	111,9	152,5	101,5	100,3	108,1	91,6	

51. Tukkuhaintaindeksi (jatk.) — Partiprisindex (forts.) — Wholesale price index (cont.)

1995 = 100. Ryhmien painot ilmoitettu suluisissa – Gruppvikterna inom parentes – Weighting figures in parentheses

Vuosi ja kuukausi År och månad Year and month	Tavararyhmät (NACE-TOL) – Varugrupper (NACE-NI) – Commodity groups (NACE-SIC)									Alkuperä – Ursprung – Origin	
	271 Rauta, teräs ja rautaseokset Järn, stål och ferrolegeringar <i>Iron, steel and ferro-alloys</i>	274 Muut kuin rautametallit Andra metaller än järn <i>Non-ferrous metals</i>	28 Metallituotteet Metallvaror <i>Metal products</i>	DK Koneet ja laitteet Maskiner och utrustning <i>Machinery and equipment</i>	DL Sähkötekniset tuotteet ja optiset laitteet El- och optik-produkter <i>Electrical and optical equipment</i>	DM Kulkuneuvot Transportmedel <i>Transport equipment</i>	E Sähkö, kaasu, lämpö ja vesi El, gas, värme och vatten <i>Electricity, gas, heat and water</i>	401 Sähkö El <i>Electricity</i>	Kotimaiset tavarat Inhemskavaror <i>Domestic goods</i>	Tuontitavarat Importvaror <i>Import goods</i>	
	(37,5)	(22,2)	(27,6)	(72,3)	(105,5)	(50,1)	(115,0)	(79,8)	(653,1)	(346,9)	
	22	23	24	25	26	27	28	29	30	31	
1996.....	94,8	89,6	103,6	104,1	92,7	102,6	102,9	103,7	99,4	99,2	
1997.....	91,7	95,0	102,5	107,6	89,7	106,6	106,2	106,6	101,2	100,3	
1998.....	93,7	77,4	104,0	109,3	84,5	108,9	107,0	106,2	100,7	97,5	
1999.....	86,8	80,0	104,4	110,6	80,0	109,8	104,7	102,4	100,1	98,0	
2000.....	102,9	106,7	108,5	112,7	79,1	116,5	104,3	101,7	106,4	109,3	
1999	I 85,2	66,6	104,3	109,6	80,3	108,6	105,6	103,3	98,9	94,3	
	II 83,9	68,5	103,4	109,6	80,3	109,0	105,5	103,3	98,6	94,3	
	III 84,1	69,3	103,7	109,7	80,3	109,6	105,7	103,6	98,8	95,1	
	IV 83,7	73,4	103,6	110,1	80,1	108,8	105,5	103,4	99,1	96,2	
	V 83,8	76,7	104,4	110,6	79,9	109,1	105,4	103,2	99,3	96,4	
	VI 85,2	75,0	104,1	110,7	80,2	110,2	105,0	102,7	99,4	97,0	
	VII 86,9	84,0	104,1	110,8	80,1	110,4	104,8	102,4	100,4	98,2	
	VIII 90,1	83,3	104,4	110,8	79,7	110,2	104,1	101,9	100,5	99,0	
	IX 89,3	88,9	104,8	110,9	79,8	109,7	103,9	101,6	101,0	100,0	
	X 88,4	87,3	104,8	111,4	79,7	109,9	103,8	101,5	101,1	100,2	
	XI 88,6	91,2	105,2	111,5	79,6	110,2	103,4	100,8	101,9	101,8	
	XII 92,0	95,5	106,0	111,6	79,8	112,5	103,6	101,1	102,8	103,3	
2000	I 93,1	98,5	105,8	111,8	79,7	112,5	103,7	101,3	103,2	104,0	
	II 96,9	103,0	106,1	111,9	80,1	114,2	103,7	101,2	104,0	106,1	
	III 98,2	106,6	107,3	112,0	80,4	115,1	103,3	100,6	104,6	107,2	
	IV 100,3	102,0	107,5	112,3	80,3	115,7	103,1	100,3	104,5	106,2	
	V 102,4	107,5	108,4	112,6	80,2	116,6	103,7	101,3	105,6	108,9	
	VI 104,8	100,1	108,1	112,7	79,8	115,6	104,0	101,7	106,2	108,8	
	VII 106,4	103,1	108,3	112,9	79,8	115,9	103,9	101,5	106,7	109,1	
	VIII 107,2	107,7	108,6	112,9	78,2	116,9	105,2	102,6	106,9	110,8	
	IX 106,1	117,5	109,3	113,3	77,7	117,9	105,3	102,8	108,5	113,8	
	X 106,3	115,4	110,6	113,5	77,9	118,9	105,0	102,2	109,1	113,3	
	XI 107,7	110,1	110,9	113,4	77,8	119,0	105,6	102,5	109,1	114,0	
	XII 105,3	108,8	110,7	113,4	77,4	119,2	105,6	102,4	108,7	109,9	
2001	I 104,5	102,0	110,9	113,5	77,2	118,1	106,7	102,6	107,8	108,8	
	II 102,3	101,7	111,4	114,3	75,4	118,5	108,7	105,4	107,8	108,3	
	III 101,5	99,6	111,8	114,4	75,7	118,9	110,5	108,0	107,9	107,4	
	IV 97,0	99,3	112,8	114,5	75,6	120,3	112,3	110,6	108,2	108,3	
	V 96,2	102,6	113,0	114,8	75,2	120,7	114,1	112,1	108,8	109,4	
	VI 95,5	100,8	113,2	114,9	75,3	121,4	116,1	115,0	108,7	109,8	
	VII 93,8	96,6	113,4	114,7	75,0	121,8	118,5	118,5	108,6	107,9	
	VIII 94,2	91,5	113,0	114,9	74,4	119,9	119,6	120,1	108,8	106,9	
	IX 94,1	85,0	112,8	114,5	74,3	119,4	119,8	121,5	108,3	107,3	

52. Kotimarkkinoiden perushintaindeksi — Basprisindex för hemmamarknadsvaror — Basic price index for domestic supply

1995 = 100. Ryhmien painot ilmoitettu suluissa – Gruppvikterna inom parentes – Weighting figures in parentheses

Vuosi ja kuukausi År och månad Year and month	Kokonaisindeksi Totalindex Total index	Käyttötarkoitus – Användningssyfte – Main industrial groupings					Tavararyhmät (NACE-TOL) – Varugrupper (NACE-NI) Commodity groups (NACE-SIC)		
		Energia- tuotteet Energi- produkter Energy	Raaka-aineet ja tuotanto- hyödykkeet Råvaror och produktions- förnödenheter Intermediate goods	Investointi- tavarat Investe- ringsvaror Capital goods	Kesto- kulutus- tavarat Kapital- varor Durable consumer goods	Muut kulutus- tavarat Övriga konsum- tionsvaror Non- durable consumer goods	01 Maatalous- tuotteet Jordbruks- produkter Agricultural products	02 Metsätalous- tuotteet Skogsbruks- produkter Forestry products	C Mineraalit Mineraler Minerals
	(1 000,0)	(148,1)	(358,3)	(290,4)	(29,0)	(174,3)	(36,6)	(38,2)	(32,2)
	1	2	3	4	5	6	7	8	9
1996	99,1	106,9	94,5	100,4	101,3	99,8	95,7	100,9	111,1
1997	100,7	109,1	95,2	102,5	102,9	101,6	97,4	107,7	116,1
1998	99,3	102,4	93,1	103,3	104,5	102,0	98,6	110,4	97,7
1999	99,1	105,6	91,2	103,5	104,8	101,4	94,5	110,8	116,1
2000	107,3	127,9	101,4	106,7	106,2	102,9	95,2	115,8	170,2
1999 I	96,9	96,8	89,6	102,6	104,4	101,2	100,1	112,6	89,6
II	96,7	96,7	89,2	102,6	104,4	101,0	96,6	110,9	90,4
III	97,1	98,8	89,2	102,8	104,6	101,1	96,5	111,1	97,1
IV	97,7	102,3	89,3	102,9	104,8	101,4	94,1	111,5	105,5
V	97,9	102,7	89,5	103,1	104,5	101,5	92,4	109,7	107,1
VI	98,3	103,7	89,9	103,5	104,7	101,5	92,7	109,6	110,4
VII	99,2	106,1	91,1	103,6	104,8	101,7	92,7	110,4	118,8
VIII	99,6	108,3	91,4	103,8	104,6	101,4	91,3	109,5	123,3
IX	100,4	110,6	92,2	103,9	104,7	101,7	94,0	109,2	130,8
X	100,7	110,9	92,9	104,3	105,0	101,2	93,9	110,9	130,6
XI	101,7	114,3	94,2	104,2	105,2	101,7	93,9	111,8	144,1
XII	102,8	116,7	95,6	104,8	105,3	102,0	95,3	112,7	145,1
2000 I	103,3	118,3	96,4	105,0	105,0	101,8	95,4	113,4	149,5
II	104,5	121,3	97,9	105,5	105,7	102,2	96,1	113,9	159,1
III	105,3	122,7	99,0	105,9	105,8	102,1	94,7	114,6	159,8
IV	105,0	118,9	99,5	106,2	105,7	102,5	91,5	115,9	147,6
V	106,6	124,4	101,0	106,6	106,0	102,9	92,7	116,5	166,9
VI	106,7	126,1	100,8	106,6	106,0	102,9	92,4	115,7	166,3
VII	107,4	127,1	101,9	106,9	105,8	103,1	92,6	116,3	167,0
VIII	108,3	130,6	102,9	106,7	106,2	103,3	95,6	115,3	175,9
IX	110,0	138,6	103,9	107,1	106,6	103,6	98,0	115,6	200,3
X	110,3	138,2	104,3	107,7	107,2	103,4	97,1	116,7	192,0
XI	110,8	140,4	104,6	108,0	107,2	103,6	97,1	117,2	198,0
XII	109,1	128,8	104,4	108,1	107,0	103,8	99,3	118,4	160,1
2001 I	108,1	125,9	103,5	107,7	107,0	103,6	99,3	118,3	160,4
II	107,8	127,8	102,4	107,4	107,6	102,8	95,8	117,5	160,9
III	107,7	127,6	101,8	107,8	108,0	102,8	94,7	117,9	155,9
IV	108,1	132,0	100,8	108,1	108,0	102,9	91,7	117,4	166,3
V	108,9	136,5	100,5	108,4	108,6	103,6	92,0	116,7	176,8
VI	109,0	137,7	100,1	108,6	108,4	103,8	92,9	116,2	176,6
VII	108,1	133,9	98,8	108,7	108,4	104,1	93,3	111,2	159,3
VIII	108,0	135,4	98,1	108,4	109,0	104,4	97,0	110,6	160,2
IX	107,8	137,3	96,8	108,2	109,0	104,3	97,7	111,1	168,8

52. Kotimarkkinoiden perushintaindeksi (jatk.) — Basprisindex för hemmamarknadsvaror (forts.)
Basic price index for domestic supply (cont.)

1995 = 100. Ryhmien painot ilmoitettu suluissa – Gruppvikterna inom parentes – Weighting figures in parentheses

Vuosi ja kuukausi År och månad Year and month	Tavararyhmät (NACE-TOL) – Varugrupper (NACE-NI) – Commodity groups (NACE-SIC)									
	CA	D	DA	DB	DD	21	22	232		
	Energia- mineraalit Energi- mineraler Energy- minerals	Teollisuus- tuotteet Industri- produkter Manufactured products	Elintarvikkeet, juomat ja tupakka Livsmedel, drycker och tobak Food products, beverages and tobacco	Tekstiilit ja vaatteet Textilier och kläder Textiles and clothing	Puutavara ja puutuotteet Trä och trävaror Wood and wood products	Selluloosa, paperi ja paperituotteet Cellulosa, papper och pappersvaror Pulp, paper and paper products	Kustannus- ja painotuotteet Förlagsartiklar och grafiska produkter Publishing and printing industry products	Öljytuotteet Petroleum- produkter Petroleum products		
	(20,4)	(645,2)	(102,4)	(21,2)	(19,2)	(51,8)	(30,8)	(20,2)		
	10	11	12	13	14	15	16	17		
1996.....	117,5	98,0	100,0	96,0	91,6	87,0	103,5	116,8		
1997.....	122,4	98,7	101,9	95,0	101,3	83,3	105,5	118,4		
1998.....	97,6	96,9	101,5	95,1	96,8	82,5	106,5	95,7		
1999.....	122,4	96,0	100,5	95,4	94,8	81,7	107,6	112,8		
2000.....	195,9	104,7	101,9	95,8	99,3	103,0	108,7	203,3		
1999	I 87,8	93,7	100,4	94,0	94,5	76,5	106,8	78,5		
	II 87,2	93,6	100,0	94,0	94,2	76,2	107,5	78,8		
	III 95,9	93,8	100,2	94,2	93,7	76,1	107,4	83,3		
	IV 108,6	94,5	100,1	95,6	94,3	77,3	107,7	98,0		
	V 109,7	94,9	100,0	96,0	94,9	79,4	107,7	100,4		
	VI 115,5	95,4	100,0	96,2	94,8	81,3	107,7	103,0		
	VII 125,8	96,2	100,3	96,0	95,4	82,8	107,8	111,5		
	VIII 132,5	96,8	100,5	96,5	95,4	83,3	107,8	124,6		
	IX 141,8	97,4	100,9	96,0	95,7	83,8	107,8	134,2		
	X 141,7	97,6	100,5	95,0	94,9	85,6	107,7	136,5		
	XI 160,9	98,6	101,4	95,4	94,6	88,2	107,7	144,2		
	XII 161,8	100,0	101,6	95,8	95,3	89,9	107,7	160,2		
2000	I 167,6	100,5	100,9	94,5	96,4	91,4	108,2	164,9		
	II 180,3	101,6	101,1	94,6	96,8	93,6	108,3	175,0		
	III 179,5	102,7	101,1	95,1	98,5	96,0	107,4	187,3		
	IV 160,1	103,0	101,3	95,8	99,0	98,3	107,9	180,7		
	V 186,9	104,2	101,9	95,5	99,4	101,1	108,0	190,3		
	VI 191,4	104,3	102,0	95,7	99,2	102,5	108,1	195,5		
	VII 191,4	105,1	102,1	95,3	100,4	104,4	108,8	202,1		
	VIII 204,6	105,7	102,1	96,3	100,5	106,3	108,9	209,3		
	IX 239,7	107,0	102,3	96,5	101,0	107,6	109,1	233,3		
	X 228,9	107,6	102,2	96,8	100,3	109,9	109,3	242,0		
	XI 239,6	107,9	102,8	97,0	100,8	111,9	109,9	242,6		
	XII 181,3	106,9	102,9	96,7	99,3	113,3	109,9	217,2		
2001	I 184,4	105,3	102,9	96,3	98,3	110,9	109,9	187,3		
	II 185,8	104,7	102,0	95,6	98,3	107,9	109,9	188,7		
	III 178,4	104,3	102,4	95,3	96,8	105,0	111,0	185,5		
	IV 193,8	104,3	102,1	95,3	96,6	103,9	111,0	193,0		
	V 208,9	104,6	102,8	95,9	96,8	101,5	111,1	201,5		
	VI 209,1	104,4	103,0	96,2	96,6	99,1	111,0	199,8		
	VII 183,3	103,7	103,3	96,4	96,1	97,3	112,0	185,2		
	VIII 187,4	103,1	103,7	96,3	96,4	94,4	112,9	186,1		
	IX 203,4	102,3	103,8	96,6	97,6	89,2	112,8	183,9		

52. Kotimarkkinoiden perushintaindeksi (jatk.) — Basprisindex för hemmamarknadsvaror (forts.)
Basic price index for domestic supply (cont.)

1995 = 100. Ryhmien painot ilmoitettu suluisissa – Gruppvikterna inom parentes – Weighting figures in parentheses

Tavararyhmät (NACE-TOL) – Varugrupper (NACE-NI) – Commodity groups (NACE-SIC)								
Vuosi ja kuukausi År och månad Year and month	DG	DH	DI	27	271	274	28	
	Kemikaalit ja kemialliset tuotteet Kemikalier och kemiska produkter Chemicals and chemical products	Kumi- ja muovi- tuotteet Gummi- och plast- varor Rubber and plastic products	Ei-metalliset mineraalituotteet Icke-metalliska mineraliska produkter Non-metallic mineral products	Perusmetallit Basmetaller Basic metals	Rauta, teräs ja rautaseokset Järn, stål och ferrolegeringar Iron, steel and ferro-alloys	Muut kuin rautametallit Andra metaller än järn Non-ferrous metals	Metallituotteet Metallvaror Metal products	
	(61,3)	(19,1)	(14,9)	(62,5)	(34,6)	(20,4)	(25,4)	
	18	19	20	21	22	23	24	
1996.	96,1	98,4	100,6	93,6	94,8	89,6	103,7	
1997.	97,7	97,8	103,1	93,1	91,7	95,0	102,6	
1998.	94,9	97,6	104,8	88,9	93,8	77,5	104,0	
1999.	91,3	95,2	105,6	85,5	86,8	80,1	104,4	
2000.	102,7	98,9	107,6	103,5	102,9	106,8	108,5	
1999	I	90,5	95,9	105,0	80,7	85,2	66,7	104,3
	II	90,6	95,5	105,3	80,4	83,9	68,6	103,4
	III	90,3	94,8	104,8	80,7	84,1	69,4	103,7
	IV	90,0	94,6	104,7	81,9	83,8	73,5	103,6
	V	89,7	93,7	106,6	82,9	83,8	76,8	104,4
	VI	90,1	94,1	106,0	83,0	85,2	75,1	104,1
	VII	89,9	94,7	106,1	86,9	86,9	84,1	104,1
	VIII	90,1	94,4	105,8	88,4	90,1	83,4	104,4
	IX	90,5	95,5	106,2	89,6	89,3	88,9	104,9
	X	93,0	95,9	106,2	88,5	88,4	87,4	104,8
	XI	94,9	96,4	105,7	89,9	88,6	91,4	105,2
	XII	96,1	96,8	105,3	93,3	92,0	95,6	106,0
2000	I	97,0	97,5	107,0	94,9	93,1	98,6	105,9
	II	98,3	97,5	107,3	98,7	96,9	103,1	106,1
	III	99,3	98,4	107,3	100,8	98,2	106,8	107,3
	IV	100,7	99,2	107,7	100,6	100,3	102,1	107,5
	V	101,5	99,8	107,6	103,7	102,5	107,6	108,4
	VI	102,9	99,4	107,7	102,5	104,8	100,2	108,1
	VII	104,3	99,2	107,6	104,5	106,4	103,3	108,4
	VIII	104,8	99,9	107,8	106,4	107,2	107,8	108,6
	IX	105,4	98,6	108,0	108,8	106,1	117,6	109,3
	X	106,0	99,2	108,5	108,4	106,3	115,5	110,6
	XI	106,7	99,2	107,1	107,5	107,7	110,2	110,9
	XII	105,7	99,0	108,1	105,9	105,3	108,9	110,8
2001	I	105,7	98,7	108,1	103,1	104,5	102,1	110,9
	II	105,0	98,9	107,8	102,0	102,3	101,8	111,4
	III	104,5	100,2	107,6	100,8	101,5	99,7	111,8
	IV	104,7	100,3	107,0	98,0	97,0	99,4	112,9
	V	104,3	100,7	107,1	98,6	96,2	102,7	113,1
	VI	104,6	100,7	107,7	97,6	95,6	100,9	113,2
	VII	104,2	101,4	108,6	95,3	93,9	96,7	113,4
	VIII	103,0	101,2	108,6	93,9	94,2	91,6	113,0
	IX	101,9	100,7	108,2	91,7	94,1	85,1	112,8

52. Kotimarkkinoiden perushintaindeksi (jatk.) — Basprisindex för hemmamarknadsvaror (forts.)
Basic price index for domestic supply (cont.)

1995 = 100. Ryhmien painot ilmoitettu suluissa – Gruppvikterna inom parentes – Weighting figures in parentheses

Vuosi ja kuukausi År och månad Year and month	Tavararyhmät (NACE-TOL) – Varugrupper (NACE-NI) – Commodity groups (NACE-SIC)						Alkuperä – Ursprung – Origin	
	DK Koneet ja laitteet Maskiner och utrustning Machinery and equipment	DL Sähkötekniset tuotteet ja optiset laitteet El- och optik-produkter Electrical and optical equipment	DM Kulkuneuvot Transportmedel Transport equipment	E Sähkö, kaasua, lämpö ja vesi El, gas, värme och vatten Electricity, gas, heat and water	401 Sähkö El Electricity	F Rakentaminen Byggsverksamhet Construction	Kotimaiset tavarat Inhemskavaror Domestic goods	Tuontitavarat Importvaror Import goods
	(66,6)	(97,3)	(33,6)	(105,4)	(72,9)	(141,4)	(701,7)	(298,3)
	25	26	27	28	29	30	31	32
1996	104,2	92,8	103,9	102,9	103,8	99,6	99,1	99,3
1997	107,8	89,9	109,1	104,8	104,6	102,3	100,9	100,2
1998	109,5	84,7	112,8	104,3	102,4	104,3	100,4	96,7
1999	110,8	80,0	113,8	100,9	96,9	105,8	100,0	97,0
2000	112,9	79,2	121,7	100,5	96,2	110,4	106,3	109,6
1999 I	109,8	80,4	111,6	101,8	97,9	104,6	98,7	92,5
II	109,8	80,4	111,6	101,7	97,9	104,8	98,3	92,8
III	109,9	80,4	112,4	102,0	98,2	104,8	98,6	93,5
IV	110,4	80,2	112,5	101,7	97,9	104,9	98,9	94,9
V	110,8	80,0	112,8	101,6	97,7	105,0	99,1	95,2
VI	110,9	80,3	114,4	101,2	97,1	105,3	99,3	96,1
VII	111,0	80,1	114,9	101,0	96,9	105,7	100,1	97,2
VIII	111,0	79,7	114,6	100,3	96,4	106,1	100,3	98,1
IX	111,1	79,8	114,2	100,0	96,0	106,4	100,7	99,5
X	111,6	79,7	114,3	100,0	95,9	107,0	101,1	99,6
XI	111,7	79,6	114,6	99,5	95,2	107,2	101,8	101,6
XII	111,8	79,9	117,7	99,7	95,4	107,5	102,6	103,2
2000 I	112,0	79,8	117,6	99,9	95,7	107,6	103,0	104,0
II	112,1	80,2	118,2	99,8	95,6	108,3	103,8	106,1
III	112,2	80,5	119,7	99,4	95,1	108,8	104,5	107,0
IV	112,5	80,3	120,3	99,2	94,7	109,2	104,5	106,3
V	112,8	80,3	121,8	99,8	95,6	109,7	105,6	109,0
VI	112,9	79,9	120,4	100,3	96,4	110,1	106,0	108,5
VII	113,1	79,8	121,0	100,5	96,6	110,6	106,5	109,6
VIII	113,1	78,3	122,2	101,4	97,1	111,0	106,9	111,4
IX	113,5	77,8	123,9	101,3	96,9	111,3	108,1	114,4
X	113,7	77,9	125,0	101,1	96,7	112,1	108,8	113,8
XI	113,7	77,8	125,3	101,8	97,0	112,8	109,0	114,9
XII	113,6	77,4	125,3	101,7	96,8	113,0	108,7	109,9
2001 I	113,8	77,2	123,5	102,8	97,0	112,8	108,0	108,6
II	114,5	75,4	124,1	104,9	99,8	113,0	107,8	107,9
III	114,7	75,7	124,8	106,7	102,4	113,5	108,0	107,0
IV	114,7	75,6	126,8	108,5	105,0	113,7	108,2	108,1
V	115,0	75,2	128,0	110,3	106,6	114,4	108,8	109,3
VI	115,1	75,3	128,9	112,2	109,4	114,6	108,7	109,7
VII	114,9	74,9	129,2	114,6	112,8	114,9	108,5	107,2
VIII	115,1	74,3	126,9	115,6	114,3	114,9	108,7	106,3
IX	114,7	74,2	126,2	115,7	115,5	114,9	108,2	106,8

53. Teollisuuden tuottajahintaindeksi — Producentprisindex för industrin — *Producer price index, home sales*

1995 = 100. Ryhmien painot ilmoitettu suluissa – Gruppvikterna inom parentes – *Weighting figures in parentheses*

Vuosi ja kuukausi År och månad Year and month	Kokonaisindeksi Totalindex Total index	Käyttötarkoitukset – Användningssyfte – <i>Main industrial groupings</i>					Tavararyhmät (NACE-TOL) – Varugrupper (NACE-NI) <i>Commodity groups (NACE-SIC)</i>		
		Energia- tuotteet Energi- produkter <i>Energy</i>	Raaka-aineet ja tuotanto- hyödykkeet Råvaror och produktions- förnödenheter <i>Intermediate goods</i>	Investointi- tavarat Investe- ringsvaror <i>Capital goods</i>	Kesto- kulutus- tavarat Kapital- varor <i>Durable consumer goods</i>	Muut kulutus- tavarat Övriga konsumtionsvaror <i>Non- durable consumer goods</i>	C Mineraalit Mineraler <i>Minerals</i>	D Teollisuus- tuotteet Industri- produkter <i>Manufactured products</i>	DA Elintarvikkeet, juomat ja tupakka Livsmedel, drycker och tobak <i>Food products, beverages and tobacco</i>
		(1 000,0)	(244,6)	(345,8)	(144,7)	(18,8)	(246,1)	(12,5)	(779,5)
	1	2	3	4	5	6	7	8	9
1996	99,1	104,5	92,7	102,1	101,2	100,8	99,2	98,0	99,3
1997	100,4	105,9	94,0	102,8	103,8	102,2	103,7	99,2	101,3
1998	99,0	102,8	92,1	102,0	107,4	102,3	102,8	97,4	100,8
1999	97,8	102,0	89,7	101,7	111,8	101,9	105,7	96,9	99,4
2000	105,1	112,0	102,7	101,5	114,3	103,2	110,5	106,3	101,3
1999 I	96,0	98,6	87,4	101,2	108,9	101,6	102,6	94,4	99,5
II	95,8	98,3	86,9	101,2	110,7	101,5	102,9	94,1	99,1
III	96,0	99,6	86,5	101,2	111,2	101,6	103,3	94,3	99,2
IV	96,6	100,9	87,3	101,5	111,5	101,6	104,2	95,2	99,2
V	97,0	100,9	88,3	101,7	111,9	101,6	105,1	95,7	98,8
VI	97,2	101,1	88,7	101,7	111,8	101,7	105,9	96,0	98,9
VII	98,1	102,4	90,1	101,8	112,1	102,0	107,0	97,2	99,2
VIII	98,5	103,4	90,3	102,0	112,2	102,0	106,4	97,8	99,3
IX	98,9	103,7	91,0	101,9	112,3	102,3	108,1	98,3	99,8
X	99,1	103,7	91,6	102,3	112,3	102,0	107,5	98,7	99,4
XI	99,9	104,6	93,3	101,6	113,6	102,5	107,8	99,8	100,5
XII	100,9	106,4	94,7	101,9	113,7	102,7	108,1	101,1	100,7
2000 I	101,4	106,8	95,9	102,1	113,4	102,2	108,4	101,7	99,9
II	102,3	107,7	97,5	102,5	113,9	102,5	108,2	102,9	100,3
III	103,1	109,5	98,9	102,6	113,7	102,3	108,1	104,0	100,4
IV	103,1	108,1	99,8	102,7	113,7	102,4	109,1	104,0	100,7
V	104,4	110,7	101,4	102,2	114,2	102,9	110,3	105,5	101,4
VI	105,0	112,4	102,1	102,1	113,9	103,0	110,4	106,2	101,5
VII	105,5	111,7	103,6	102,1	113,8	103,5	110,8	106,8	101,7
VIII	105,9	112,7	105,0	99,8	114,2	103,4	112,0	107,1	101,6
IX	107,3	116,5	106,2	100,0	114,8	103,6	113,1	108,9	101,7
X	107,9	117,0	107,2	100,5	115,3	103,7	112,6	109,6	101,6
XI	108,1	117,2	107,2	100,6	115,5	104,2	111,9	109,7	102,3
XII	107,4	114,1	107,2	100,7	115,5	104,3	111,6	108,7	102,4
2001 I	106,4	112,0	105,8	101,1	116,0	104,1	111,1	107,2	102,4
II	106,4	114,5	104,8	100,5	117,3	103,3	111,2	106,6	101,6
III	106,5	115,5	103,8	100,7	117,9	103,7	111,1	106,2	101,7
IV	106,9	118,4	103,0	101,0	117,4	103,7	111,8	106,3	101,4
V	107,6	121,1	102,3	101,3	117,3	104,6	112,6	106,7	102,3
VI	107,5	122,0	101,4	101,3	116,8	104,7	112,3	106,1	102,5
VII	107,4	122,3	100,5	101,6	116,7	105,1	111,6	105,3	102,9
VIII	107,5	123,7	99,4	101,2	118,7	105,6	111,2	105,1	103,4
IX	106,6	123,2	97,2	100,9	118,8	105,7	110,7	104,0	103,5

53. Teollisuuden tuottajahintaindeksi (jatk.) — Producentprisindex för industrin (forts.) — *Producer price index, home sales (cont.)*

1995 = 100. Ryhmien painot ilmoitettu suluisissa – Gruppvikterna inom parentes – *Weighting figures in parentheses*

Vuosi ja kuukausi År och månad Year and month	Tavararyhmät (NACE-TOL) – Varugrupper (NACE-NI) – <i>Commodity groups (NACE-SIC)</i>								
	DB	DD	21	22	232	DG	DH	DI	
	Tekstiilit ja vaatteet Textilier och kläder Textiles and clothing	Puutavara ja puutuotteet Trä och trävaror Wood and wood products	Selluloosa, paperi ja paperituotteet Cellulosa, papper och pappersvaror Pulp, paper and paper products	Kustannus- ja painotuotteet Förlagsartiklar och grafiska produkter Publishing and printing industry products	Öljytuotteet Petroleumprodukter Petroleum products	Kemikaalit ja kemialliset tuotteet Kemikalier och kemiska produkter Chemicals and chemical products	Kumi- ja muovituotteet Gummi- och plastvaror Rubber and plastic products	Ei-metalliset mineraalituotteet Icke-metalliska mineraliska produkter Non-metallic mineral products	
	(13,6)	(34,7)	(90,7)	(56,0)	(29,5)	(51,8)	(22,2)	(22,3)	
	10	11	12	13	14	15	16	17	
1996.....	101,1	92,8	86,0	103,9	114,9	98,1	98,2	100,2	
1997.....	100,1	102,4	83,2	105,2	115,1	100,7	99,0	103,2	
1998.....	101,7	97,8	82,1	106,3	91,7	97,7	98,8	104,7	
1999.....	101,1	96,0	81,4	107,2	109,2	93,4	97,0	106,3	
2000.....	101,7	100,1	104,2	107,9	196,1	104,5	102,4	109,0	
1999	I	101,3	96,3	75,5	106,6	76,6	91,8	97,4	105,9
	II	101,2	96,0	75,2	107,3	74,5	90,9	96,7	106,2
	III	100,9	94,7	74,9	107,3	82,6	91,4	96,0	105,7
	IV	100,7	95,3	76,4	107,3	95,8	91,5	96,1	105,7
	V	101,1	96,6	78,9	107,3	96,5	91,6	95,8	106,5
	VI	101,1	96,0	80,9	107,3	98,1	91,8	95,9	106,3
	VII	101,2	96,1	82,6	107,3	111,2	92,2	96,3	106,4
	VIII	101,2	96,4	83,3	107,3	122,5	91,8	96,2	106,2
	IX	101,2	97,1	83,8	107,3	129,7	91,7	97,1	106,5
	X	101,2	95,6	85,9	107,1	130,9	96,6	98,3	106,5
	XI	101,2	95,6	88,6	107,1	138,1	99,7	99,0	106,5
	XII	101,2	96,0	90,6	107,1	154,5	100,3	99,2	107,1
2000	I	101,7	97,9	91,9	107,6	159,6	101,1	100,5	108,3
	II	101,8	98,3	94,2	107,7	167,5	101,4	100,5	108,7
	III	101,4	99,5	96,9	106,6	182,4	101,5	102,4	108,4
	IV	101,4	100,2	98,5	107,0	171,5	102,4	102,5	108,9
	V	101,4	100,5	102,0	107,1	188,7	102,6	103,1	109,0
	VI	101,4	100,5	103,6	107,1	199,9	102,7	103,2	109,2
	VII	101,4	100,7	105,3	108,0	195,4	105,8	104,0	109,1
	VIII	101,5	100,3	107,8	108,1	198,8	105,9	103,5	109,3
	IX	101,4	101,1	109,3	108,4	228,5	106,7	102,2	109,6
	X	102,3	101,2	111,9	108,5	232,0	107,9	102,4	109,6
	XI	102,3	100,7	113,7	109,2	227,7	107,9	102,2	109,2
	XII	102,3	100,4	115,4	109,2	201,8	108,2	101,9	109,2
2001	I	101,3	98,6	112,9	109,3	175,9	108,4	102,0	109,0
	II	100,5	98,6	109,6	109,3	181,7	108,8	102,1	108,6
	III	100,9	97,7	106,2	110,5	177,6	109,4	105,2	108,8
	IV	101,2	97,3	105,0	110,6	188,8	108,7	105,2	108,4
	V	101,2	97,3	102,3	110,6	198,6	109,1	105,6	108,8
	VI	101,2	97,1	99,5	110,6	191,6	109,4	105,4	109,2
	VII	101,1	97,7	97,6	111,5	176,3	108,1	105,4	109,3
	VIII	101,0	98,0	94,5	112,5	180,8	106,6	105,3	109,3
	IX	101,0	98,2	88,7	112,5	176,3	106,7	105,2	109,4

53. Teollisuuden tuottajahintaindeksi (jatk.) — Producentprisindex för industrin (forts.) — *Producer price index, home sales (cont.)*

1995 = 100. Ryhmien painot ilmoitettu suluissa – Gruppvikterna inom parentes – *Weighting figures in parentheses*

Vuosi ja kuukausi År och månad Year and month	Tavararyhmät (NACE-TOL) – Varugrupper (NACE-NI) – <i>Commodity groups (NACE-SIC)</i>								
	27	271	274	28	DK	DL	DM	E	
	Perusmetallit Basmetaller <i>Basic metals</i>	Rauta, teräs ja rautaseokset Järn, stål och ferrolegeringar <i>Iron, steel and ferro-alloys</i>	Muut kuin rautametallit Andra metaller än järn <i>Non-ferrous metals</i>	Metallituotteet Metallvaror <i>Metal products</i>	Koneet ja laitteet Maskiner och utrustning <i>Machinery and equipment</i>	Sähkötekniset tuotteet ja optiset laitteet El- och optik- produkter <i>Electrical and optical equipment</i>	Kulkuneuvot Transportmedel <i>Transport equipment</i>	Sähkö, kaasu, lämpö ja vesi El, gas, värme och vatten <i>Electricity, gas, heat and water</i>	
	(79,3)	(46,0)	(23,5)	(36,9)	(68,7)	(61,9)	(11,8)	(208,0)	
	18	19	20	21	22	23	24	25	
1996	90,5	89,7	87,9	102,9	104,8	97,3	102,7	103,2	
1997	90,9	87,3	95,6	102,8	107,9	95,1	105,1	104,9	
1998	87,5	92,1	74,6	104,6	109,4	90,5	106,7	104,5	
1999	81,7	83,0	74,0	106,1	111,1	87,5	107,9	101,0	
2000	98,0	98,8	96,0	110,9	112,7	83,9	110,7	100,6	
1999	I	79,3	83,7	63,3	105,3	110,3	87,8	106,9	101,9
	II	78,3	81,8	64,7	105,2	110,3	87,9	107,6	101,8
	III	77,7	81,0	64,2	105,2	110,3	87,8	107,5	102,0
	IV	78,9	80,8	68,7	105,1	110,7	87,9	107,9	101,7
	V	80,2	81,3	72,0	105,9	111,0	87,8	107,9	101,6
	VI	79,7	82,0	69,1	105,7	111,0	87,8	108,0	101,5
	VII	83,7	83,5	80,3	105,7	111,2	87,8	108,1	101,2
	VIII	84,1	85,5	77,3	106,3	111,1	87,7	108,2	100,8
	IX	85,2	85,2	81,6	106,8	111,1	87,6	107,2	100,3
	X	82,9	82,8	78,9	106,9	112,0	87,6	107,5	100,1
	XI	83,6	82,8	81,6	107,1	112,0	85,9	108,7	100,0
	XII	86,3	85,2	85,9	108,0	112,2	86,1	108,9	99,9
2000	I	88,0	85,9	88,7	108,3	112,2	86,4	109,0	99,7
	II	91,8	91,7	89,6	108,5	112,3	87,1	109,8	99,6
	III	92,9	91,8	93,0	110,0	112,5	87,3	110,2	99,6
	IV	93,3	95,1	87,6	110,1	112,6	87,2	110,3	99,4
	V	95,8	97,3	91,0	110,8	112,6	85,7	110,3	100,1
	VI	96,4	99,7	88,8	110,9	112,4	85,7	110,6	100,5
	VII	99,2	101,8	93,5	110,8	112,5	85,6	110,8	100,3
	VIII	102,6	104,8	99,4	110,8	112,5	80,2	111,0	101,1
	IX	105,3	104,8	109,1	111,0	112,9	80,2	111,1	101,3
	X	105,5	105,3	107,9	112,7	113,1	80,5	111,8	101,4
	XI	103,6	105,2	101,7	113,1	113,2	80,4	112,0	102,1
	XII	101,9	102,4	101,8	113,1	113,4	80,4	112,0	102,1
2001	I	98,9	101,1	94,5	113,2	114,2	80,4	112,1	103,3
	II	97,7	97,8	95,7	113,5	115,3	77,6	113,0	105,4
	III	96,0	96,1	93,9	113,6	115,6	77,9	113,6	107,2
	IV	95,3	96,1	92,4	115,0	115,6	77,8	113,8	108,9
	V	95,4	96,1	93,2	115,0	115,9	78,2	113,6	110,7
	VI	94,3	95,2	91,9	115,0	115,8	78,2	114,0	112,7
	VII	93,0	93,9	89,8	115,0	115,9	78,1	117,3	115,1
	VIII	92,3	94,4	86,2	115,0	116,0	77,8	113,9	116,2
	IX	89,7	93,5	78,7	114,8	115,3	77,9	113,9	116,2

54. Tuontihintaindeksi — Importprisindex — Import price index

1995 = 100. Ryhmien painot ilmoitettu suluisissa – Gruppvikterna inom parentes – Weighting figures in parentheses

Vuosi ja kuukausi År och månad Year and month	Kokonaisindeksi Totalindex	Käyttötarkoitukset – Användningssyfte – Main industrial groupings					Tavararyhmät (NACE-TOL) – Varugrupper (NACE-NI) Commodity groups (NACE-SIC)		
	Totalindex	Energia- tuotteet Energi- produkter Energy	Raaka-aineet ja tuotanto- hydykkeet Råvaror och produktions- förnödenheter Intermediate goods	Investointi- tavarat Investe- ringsvaror Capital goods	Kesto- kulutus- tavarat Kapital- varor Durable consumer goods	Muut kulutus- tavarat Övriga konsum- tionsvaror Non- durable consumer goods	A Maa- ja metsätalou- s-tuotteet Jord- och skogsbruks- produkter Agricultural and forestry products	01 Maatalous- tuotteet Jordbruks- produkter Agricultural products	02 Metsätalou- s-tuotteet Skogsbruks- produkter Forestry products
	(1 000,0)	(89,8)	(429,5)	(259,6)	(65,8)	(155,4)	(44,1)	(26,9)	(17,2)
	1	2	3	4	5	6	7	8	9
1996	99,8	117,8	95,4	100,5	101,5	99,6	98,7	95,9	103,2
1997	100,7	124,0	93,4	102,8	102,8	103,0	102,4	106,8	95,4
1998	97,2	100,3	89,8	103,0	103,4	103,5	106,5	108,1	104,0
1999	97,7	122,8	87,5	101,8	101,8	103,0	95,9	95,5	96,6
2000	110,5	201,7	97,6	105,7	102,8	105,1	100,4	102,9	96,6
1999									
I	93,2	88,3	84,9	100,9	102,6	102,0	100,1	97,9	103,6
II	93,4	89,3	85,5	100,7	101,8	102,0	99,6	97,0	103,6
III	94,2	95,0	85,8	101,2	101,8	101,9	95,7	93,7	98,8
IV	95,6	108,9	85,7	101,2	102,0	103,2	96,8	95,5	98,8
V	95,9	111,3	85,7	101,4	101,4	103,5	95,2	95,6	94,4
VI	96,8	115,6	86,1	102,3	101,7	103,8	95,8	96,8	94,2
VII	97,9	123,5	87,3	102,2	101,7	103,8	96,2	97,6	94,2
VIII	98,9	131,0	88,1	102,0	101,5	103,6	94,6	94,8	94,2
IX	100,3	142,6	89,0	102,0	101,6	103,7	95,1	95,7	94,0
X	100,4	144,2	89,3	101,9	102,1	102,7	93,7	93,5	94,0
XI	102,5	159,5	90,7	102,2	101,6	102,8	93,4	92,6	94,7
XII	104,1	164,4	92,4	103,5	101,8	103,3	94,8	94,8	94,7
2000									
I	104,9	171,3	92,7	103,7	101,5	103,6	95,0	95,5	94,1
II	107,0	184,5	94,6	103,9	102,2	104,0	97,6	99,4	94,8
III	107,9	183,6	96,3	104,5	102,5	104,4	98,8	101,2	94,9
IV	107,2	169,2	97,2	104,9	102,4	105,0	99,8	102,9	94,9
V	110,0	187,9	98,9	106,1	102,6	105,0	100,7	104,0	95,6
VI	109,4	189,9	97,7	105,3	102,7	105,1	102,2	106,5	95,6
VII	110,6	198,6	98,4	105,7	102,5	104,9	101,7	105,2	96,3
VIII	112,4	213,1	98,8	106,1	102,8	106,3	103,2	107,6	96,3
IX	115,5	241,3	99,5	106,9	103,2	106,5	103,5	106,7	98,4
X	114,8	236,5	98,8	107,3	103,8	105,7	100,1	101,2	98,4
XI	116,0	247,6	99,5	107,2	103,7	105,3	100,2	100,4	99,8
XII	110,9	197,1	98,4	106,8	103,5	105,3	102,3	103,9	99,8
2001									
I	109,6	190,4	97,8	105,3	103,2	105,0	102,7	104,0	100,8
II	108,8	189,4	97,2	104,6	103,4	104,0	100,4	99,9	101,3
III	108,0	183,5	96,5	104,9	103,8	103,0	96,6	93,5	101,6
IV	109,0	195,4	96,1	105,2	103,9	103,5	98,8	96,9	101,6
V	110,2	208,1	96,3	104,9	104,9	103,5	97,7	95,0	101,8
VI	110,7	210,8	96,3	105,4	104,9	104,1	99,5	97,2	103,0
VII	108,1	188,1	95,3	105,0	104,9	104,3	99,1	96,9	102,6
VIII	107,2	189,5	93,8	103,9	104,8	103,6	97,4	94,1	102,6
IX	107,8	202,8	92,6	103,5	104,8	103,2	96,8	93,1	102,4

54. Tuontihintaindeksi (jatk.) — Importprisindex (forts.) — Import price index (cont.)

1995 = 100. Ryhmien painot ilmoitettu sulussa – Gruppvikterna inom parentes – Weighting figures in parentheses

Vuosi ja kuukausi År och månad Year and month	Tavararyhmät (NACE-TOL) – Varugrupper (NACE-NII) – Commodity groups (NACE-SIC)									
	C	CA	D	DA	DB	21	232	DG	DH	
	Mineraalit Mineraler Minerals	Energia- mineraalit Energi- mineraaler Energy- minerals	Teollisuus- tuotteet Industri- produkter Manufactured products	Elintarvikkeet, juomat ja tupakka Livsmedel, drycker och tobak Food products, beverages and tobacco	Tekstiilit ja vaatteet Textilier och kläder Textiles and clothing	Selluloosa, paperi ja paperituotteet Cellulosa, papper och pappersvaror Pulp, paper and paper products	Öljytuotteet Petroleum- produkter Petroleum products	Kemikaalit ja kemialliset tuotteet Kemikalier och kemiska produkter Chemicals and chemical products	Kumi- ja muovituotteet Gummi- och plastvaror Rubber and plastic products	
	(88,7)	(61,5)	(860,6)	(44,2)	(44,5)	(22,5)	(18,6)	(119,7)	(27,1)	
	10	11	12	13	14	15	16	17	18	
1996. . . .	113,9	119,6	98,5	104,2	99,7	93,9	122,2	94,9	99,4	
1997. . . .	119,1	125,6	98,8	106,0	98,8	84,7	127,5	95,8	97,5	
1998. . . .	96,4	97,6	96,8	106,1	98,2	85,5	106,4	93,2	97,5	
1999. . . .	118,5	125,7	95,7	107,3	99,0	84,2	122,5	90,2	94,8	
2000. . . .	184,5	209,2	103,5	106,1	99,4	95,3	223,4	101,9	96,4	
1999	I	86,5	86,4	93,5	106,0	96,7	83,7	83,8	90,0	96,0
	II	87,4	85,8	93,7	106,4	96,7	83,9	90,6	90,8	95,9
	III	95,6	95,7	93,9	107,1	97,2	83,9	85,3	89,9	95,3
	IV	105,8	110,0	94,4	106,2	99,4	83,5	104,1	89,4	94,7
	V	107,5	111,3	94,7	107,3	99,9	83,2	110,8	88,8	92,9
	VI	111,5	117,8	95,4	107,3	100,2	84,3	116,3	89,2	93,6
	VII	121,6	129,6	95,6	107,7	99,8	84,3	112,5	88,6	94,5
	VIII	127,4	137,1	96,3	108,8	100,8	84,0	130,7	89,3	94,0
	IX	136,2	147,7	97,0	108,7	99,8	84,3	146,8	90,1	95,3
	X	136,2	147,7	97,1	107,7	98,4	83,9	152,1	90,8	94,8
	XI	152,8	169,4	97,9	107,0	98,9	86,2	160,8	91,9	95,0
	XII	154,0	170,4	99,5	107,1	99,7	85,7	176,0	93,5	95,7
2000	I	159,3	177,1	99,8	107,2	97,4	88,3	179,7	94,6	95,7
	II	171,3	191,5	100,9	106,0	97,5	89,8	195,5	96,7	95,6
	III	172,2	190,6	101,9	105,7	98,4	89,9	200,9	98,2	95,2
	IV	156,9	168,6	102,6	105,8	99,5	96,9	205,6	100,0	97,0
	V	180,5	199,1	103,4	105,6	99,0	95,2	195,4	101,2	97,4
	VI	179,8	204,1	102,7	105,5	99,3	95,3	184,8	103,4	96,3
	VII	180,6	204,1	103,8	105,3	98,8	99,1	220,8	103,6	95,0
	VIII	191,3	219,1	104,7	106,1	100,2	97,0	238,1	104,4	97,3
	IX	221,2	258,9	105,3	106,7	100,6	96,3	247,4	104,9	96,1
	X	211,1	246,5	105,8	106,9	100,6	96,6	270,0	105,0	97,0
	XI	218,7	258,7	106,4	106,4	100,8	100,0	283,3	106,3	97,2
	XII	171,7	192,6	105,2	106,3	100,5	99,4	259,0	104,4	97,2
2001	I	172,3	196,0	103,7	106,1	100,4	98,1	218,4	104,3	96,5
	II	172,9	197,6	102,9	105,6	99,6	97,3	208,1	102,7	96,8
	III	166,7	189,2	102,7	107,3	99,0	97,4	207,3	101,4	95,8
	IV	179,4	206,6	102,5	107,1	98,9	96,9	205,0	102,3	95,8
	V	192,3	223,5	102,6	106,2	99,9	96,6	210,4	101,2	96,4
	VI	192,0	223,8	103,1	106,8	100,4	96,6	222,5	101,6	96,5
	VII	170,8	194,5	102,3	106,6	100,6	95,8	209,8	101,9	98,2
	VIII	172,1	199,1	101,2	106,1	100,6	93,9	201,3	100,8	98,0
	IX	182,8	217,2	100,8	106,2	100,9	93,0	205,1	98,9	96,8

54. Tuontihintaindeksi (jatk.) — Importprisindex (forts.) — Import price index (cont.)

1995 = 100. Ryhmien painot ilmoitettu suluisissa – Gruppvikterna inom parentes – Weighting figures in parentheses

Vuosi ja kuukausi År och månad Year and month	Tavararyhmät (NACE-TOL) – Varugrupper (NACE-NI) – Commodity groups (NACE-SIC)								
	DI Ei-metalliset mineraalituotteet Icke-metalliska mineraliska produkter Non-metallic mineral products	27 Perusmetallit Basmetaller Basic metals	271 Rauta, teräs ja rautaseokset Järn, stål och ferrolegeringar Iron, steel and ferro-alloys	274 Muut kuin rautametallit Andra metaller än järn Non-ferrous metals	28 Metallituotteet Metallvaror Metal products	DK Koneet ja laitteet Maskiner och utrustning Machinery and equipment	DL Sähkötekniset tuotteet ja optiset laitteet El- och optik- produkter Electrical and optical equipment	DM Kulkuneuvot Transportmedel Transport equipment	
	(12,9)	(78,2)	(39,6)	(29,6)	(23,9)	(109,9)	(222,3)	(93,2)	
	19	20	21	22	23	24	25	26	
1996	101,8	99,0	105,0	91,9	106,0	103,8	91,2	104,3	
1997	102,9	96,9	100,5	94,3	102,1	107,9	88,1	110,1	
1998	104,8	91,4	97,2	81,4	102,9	110,0	82,6	114,4	
1999	103,7	92,3	94,4	88,3	100,4	110,9	77,8	115,4	
2000	103,6	113,3	111,3	121,5	102,8	113,7	78,3	124,5	
1999	I	102,5	83,3	88,2	71,3	102,2	109,6	78,1	112,9
	II	102,6	84,0	88,1	74,0	99,1	109,7	78,0	112,7
	III	102,2	86,1	90,4	76,4	100,0	109,8	78,1	113,7
	IV	101,5	87,1	89,7	80,0	100,1	110,3	77,8	113,8
	V	106,6	87,6	89,0	83,3	101,1	110,9	77,5	114,1
	VI	105,0	88,9	91,6	83,1	100,3	111,2	78,0	116,1
	VII	105,2	92,4	93,8	89,3	100,3	111,2	77,7	116,6
	VIII	104,8	96,0	99,2	91,7	99,8	111,3	77,3	116,3
	IX	105,2	97,3	97,6	98,9	100,1	111,6	77,5	116,0
	X	105,6	98,3	99,6	98,9	99,9	111,7	77,4	116,2
	XI	103,4	100,8	100,2	104,6	100,7	111,8	78,0	116,2
	XII	99,8	105,4	105,7	108,7	101,2	111,9	78,3	120,0
2000	I	103,4	107,1	107,4	112,0	99,9	112,3	78,0	119,8
	II	103,5	110,8	107,4	121,4	100,4	112,3	78,3	120,4
	III	103,9	114,7	111,3	125,5	100,7	112,4	78,6	122,1
	IV	104,1	113,4	111,0	122,0	101,2	112,9	78,5	122,9
	V	103,5	117,6	113,0	130,2	102,7	113,5	79,0	124,6
	VI	103,3	113,1	115,1	115,7	101,3	113,8	78,5	122,9
	VII	103,5	113,9	115,8	116,6	102,3	114,2	78,5	123,6
	VIII	103,3	113,3	112,5	119,4	103,4	114,2	78,7	125,0
	IX	103,6	115,1	109,0	129,4	105,4	114,7	78,0	127,0
	X	105,1	113,6	108,6	125,9	105,6	114,7	78,1	128,2
	XI	101,0	114,4	113,1	121,8	105,8	114,6	77,9	128,5
	XII	104,7	112,9	111,6	118,6	105,2	114,3	77,4	128,5
2001	I	105,4	110,6	111,6	112,4	105,3	113,7	77,1	126,3
	II	105,7	109,9	111,6	110,0	106,5	114,1	75,7	126,9
	III	104,5	109,4	112,4	107,7	107,4	114,1	75,9	127,6
	IV	102,9	103,1	99,0	108,9	107,9	114,3	75,9	130,0
	V	102,5	104,4	96,7	115,5	108,6	114,6	75,0	131,4
	VI	103,2	103,4	96,7	113,0	109,1	114,7	75,2	132,5
	VII	106,7	99,4	94,0	106,0	109,7	114,3	74,7	132,2
	VIII	106,4	96,9	94,0	98,8	108,3	114,6	73,9	130,0
	IX	104,9	95,3	95,8	93,7	108,1	114,6	73,8	129,2

55. Vientihintaindeksi — Exportprisindex — Export price index

1995 = 100. Ryhmien painot ilmoitettu suluissa – Gruppvikterna inom parentes – Weighting figures in parentheses

Vuosi ja kuukausi År och månad Year and month	Kokonais- indeksi Totalindex Total index	Käyttötarkoitukset – Användningssyfte – Main industrial groupings				Tavararyhmät (NACE-TOL) – Varugrupper (NACE-NI) – Commodity groups (NACE-SIC)				
		Raaka-aineet ja tuotanto- hyödykkeet Råvaror och produktions- förnödenheter Intermediate goods	Investointi- tavarat Investe- ringsvaror Capital goods	Kestokulut- tavarat Kapital- varor Durable consumer goods	Muut kulutus- tavarat Övriga konsum- tionsvaror Non- durable consumer goods	A Maa- ja metsätalous- tuotteet Jord- och skogsbruks- produkter Agricultural and forestry products	D Teollisuus- tuotteet Industri- produkter Manufact- ured products	DA Elintarvikkeet, juomat ja tupakka Livsmedel, drycker och tobak Food products, beverages and tobacco	DB Tekstiilit ja vaatteet Textilier och kläder Textiles and clothing	DD Puutavara ja puutuotteet Trä och trävaror Wood and wood products
	(1 000,0)	(530,6)	(339,8)	(43,6)	(67,6)	(11,6)	(985,1)	(21,7)	(15,9)	(69,0)
	1	2	3	4	5	6	7	8	9	10
1996.....	100,6	99,4	100,3	99,4	104,1	130,0	100,3	107,5	100,8	91,9
1997.....	98,9	95,5	100,9	98,7	104,5	96,1	99,0	110,2	99,8	94,5
1998.....	97,8	96,4	98,1	99,1	105,1	84,5	98,0	111,8	99,3	92,0
1999.....	93,5	92,4	91,8	94,3	105,4	63,9	93,9	110,3	96,2	88,5
2000.....	100,9	104,5	88,7	92,9	107,6	91,2	101,1	110,8	97,3	94,0
1999										
I	93,0	90,9	94,7	99,1	102,8	64,7	93,4	107,7	96,1	89,3
II	92,6	90,5	94,3	99,1	104,4	59,1	93,1	108,0	95,9	87,6
III	92,8	90,1	94,7	99,3	105,6	62,8	93,2	109,8	96,6	87,2
IV	93,5	90,9	95,2	92,5	105,7	60,4	93,9	110,0	96,4	88,1
V	93,5	90,8	95,3	92,5	105,2	58,7	93,9	110,3	96,1	88,9
VI	92,7	91,1	92,1	92,6	105,9	61,1	93,0	110,9	96,0	87,9
VII	93,7	92,5	92,0	92,8	105,7	62,2	94,1	111,2	96,4	88,3
VIII	94,1	92,8	91,9	92,8	105,3	63,6	94,4	109,9	97,1	88,7
IX	93,0	93,0	88,0	92,7	105,7	65,2	93,3	110,6	97,4	88,8
X	93,7	94,3	88,3	92,7	105,4	63,0	94,1	110,8	95,4	88,7
XI	94,4	95,8	87,3	92,8	106,2	67,0	94,8	112,1	95,8	89,7
XII	95,2	96,7	87,5	93,0	106,4	79,0	95,4	112,8	95,7	89,4
2000										
I	96,1	97,9	88,1	93,1	106,0	79,8	96,3	112,2	95,3	90,7
II	98,2	100,4	89,2	93,2	106,5	79,8	98,4	111,4	96,8	91,4
III	99,3	101,8	89,4	93,2	106,1	90,1	99,5	109,4	96,6	93,8
IV	100,0	102,9	89,8	93,4	107,0	92,0	100,0	110,2	97,1	94,9
V	100,5	103,4	88,7	92,4	107,7	90,9	100,6	110,4	97,6	95,2
VI	100,6	103,2	88,7	92,4	107,1	92,9	100,8	108,8	97,6	95,0
VII	101,4	105,3	88,8	92,1	107,3	94,2	101,5	109,5	97,3	93,0
VIII	102,1	106,7	88,3	92,7	107,5	96,1	102,2	109,6	97,8	94,5
IX	103,2	107,5	88,5	93,0	108,0	95,7	103,3	110,3	97,9	95,1
X	103,5	107,8	88,6	93,0	108,5	90,3	103,6	112,3	97,4	94,9
XI	103,6	108,5	88,1	93,2	109,6	90,8	103,7	112,6	98,1	95,1
XII	102,8	109,0	87,9	93,2	110,0	101,6	102,9	113,1	98,6	94,5
2001										
I	102,8	109,3	87,9	93,8	109,1	109,4	102,8	111,0	99,5	93,1
II	102,3	108,8	86,4	93,9	108,9	109,4	102,2	110,1	99,1	93,4
III	101,5	107,4	86,4	93,8	109,0	107,0	101,5	109,0	99,8	91,3
IV	102,4	108,0	86,5	93,4	109,2	112,6	102,3	110,5	99,6	90,0
V	102,7	108,1	86,5	93,5	109,4	111,8	102,6	110,3	100,6	90,6
VI	101,9	108,0	86,6	93,5	108,2	111,8	101,8	107,3	100,5	92,7
VII	100,3	105,6	86,4	93,6	108,3	108,4	100,3	107,3	99,6	92,1
VIII	99,5	104,7	85,4	93,7	107,6	108,4	99,4	105,5	100,2	91,8
IX	99,0	104,0	85,0	92,8	106,8	111,8	98,8	104,3	99,6	92,4

55. Vientihintaindeksi (jatk.) — Exportprisindex (forts.) — Export price index (cont.)

1995 = 100. Ryhmien painot ilmoitettu suluissa – Gruppvikterna inom parentes – Weighting figures in parentheses

Tavararyhmät (NACE-TOL) – Varugrupper (NACE-NI) – Commodity groups (NACE-SIC)											
Vuosi ja kuukausi År och månad Year and month	21 Selluloosa, paperi ja paperituotteet Cellulosa, paper and pappersvaror Pulp, paper and paper products (262,2)	DG Kemikaalit ja kemialliset tuotteet Kemikalier och kemiska produkter Chemicals and chemical products (53,6)	DH Kumi- ja muovituotteet Gummi- och plastvaror Rubber and plastic products (16,8)	DI Ei-metalliset mineraalituotteet Icke-metalliska mineraliska produkter Non-metallic mineral products (11,8)	27 Perusmetallit Basismetaller Basic metals (82,4)	271 Rauta, teräs ja rautaseokset Järn, stål och ferrolegeringar Iron, steel and ferroalloys (46,8)	274 Muut kuin rautametallit Andra metaller än järn Non-ferrous metals (27,6)	28 Metallituotteet Metallvaror Metal products (20,0)	DK Koneet ja laitteet Maskiner och utrustning Machinery and equipment (112,1)	DL Sähkötekniset tuotteet ja optiset laitteet El- och optikprodukter Electrical and optical equipment (205,3)	DM Kulku- ja transportvärtigheter Transportmedel Transport equipment (71,1)
	11	12	13	14	15	16	17	18	19	20	21
1996.....	102,1	99,0	102,3	107,7	93,4	93,4	92,7	95,8	102,6	98,2	101,6
1997.....	95,3	102,2	102,8	112,5	90,4	86,3	97,8	94,1	106,7	96,6	102,2
1998.....	98,3	101,3	103,0	111,7	91,2	93,3	88,2	95,3	106,5	91,7	103,1
1999.....	96,9	95,3	99,0	110,2	82,0	75,0	93,5	90,3	107,1	80,5	100,9
2000.....	108,4	109,4	107,2	124,3	101,2	91,6	118,2	91,4	110,5	73,1	102,7
1999	I 95,1	91,9	99,6	107,5	79,3	78,6	79,2	92,7	104,5	86,8	103,4
	II 95,5	91,3	99,6	109,7	78,9	77,8	79,3	91,6	104,8	86,0	103,5
	III 95,0	92,1	99,3	110,4	76,7	72,8	81,9	91,6	106,0	86,0	103,4
	IV 95,8	92,6	99,5	110,9	78,4	72,8	86,7	91,4	106,8	86,3	99,4
	V 95,0	92,7	98,1	110,5	79,5	72,2	90,9	90,9	107,7	86,2	99,5
	VI 96,0	92,4	98,4	110,7	79,0	72,6	88,8	89,5	107,8	80,7	99,7
	VII 97,0	94,9	98,5	111,4	82,8	73,5	96,5	89,5	107,8	80,8	99,8
	VIII 97,3	95,1	98,2	109,5	83,1	74,0	98,8	89,3	107,6	80,8	99,4
	IX 96,8	95,0	98,0	109,8	85,7	75,6	103,8	88,6	107,8	74,2	99,3
	X 98,6	100,3	98,1	109,8	85,6	76,6	101,8	88,6	107,7	74,2	101,1
	XI 100,2	102,5	100,1	110,2	87,2	76,3	106,0	89,6	107,9	72,2	101,3
	XII 101,0	103,4	100,4	112,2	88,1	76,8	108,3	90,1	108,6	72,3	101,4
2000	I 102,3	104,9	100,8	112,1	89,0	77,0	110,5	90,1	109,0	73,1	101,7
	II 105,5	105,3	100,5	112,3	94,2	83,2	114,3	89,2	109,8	75,0	100,8
	III 105,4	107,1	108,1	115,1	96,1	84,1	118,7	91,5	109,8	75,1	101,3
	IV 106,7	108,2	107,6	116,2	96,3	85,8	115,5	91,5	110,3	75,3	102,0
	V 106,1	110,0	108,5	117,3	100,9	89,5	122,5	91,5	110,3	73,3	102,0
	VI 106,3	110,0	108,0	117,2	99,2	90,8	113,2	91,5	109,9	73,2	102,9
	VII 108,2	111,9	108,6	136,7	103,5	97,0	115,1	91,7	110,1	73,3	103,2
	VIII 109,6	112,9	109,2	136,8	105,7	97,8	119,5	91,7	111,2	71,9	103,4
	IX 110,3	111,0	109,4	137,2	109,1	98,3	128,7	91,7	111,6	72,1	103,2
	X 112,2	110,0	109,7	129,5	107,2	98,2	122,8	91,7	111,5	72,0	103,8
	XI 113,9	111,3	108,6	130,8	106,4	98,8	119,6	92,5	111,5	71,3	103,9
	XII 114,8	110,5	107,1	130,8	107,1	98,7	118,3	92,5	110,9	71,1	104,0
2001	I 115,9	110,3	106,3	131,2	105,4	99,2	112,3	93,1	111,1	71,1	103,7
	II 115,8	110,2	108,0	132,2	101,7	98,1	111,9	94,2	112,1	68,2	103,5
	III 114,6	108,6	107,9	132,5	99,1	94,7	110,0	94,2	111,7	68,3	104,1
	IV 116,0	107,5	107,9	134,6	98,3	92,8	110,3	96,1	112,1	68,3	103,5
	V 115,9	107,9	109,4	134,7	97,6	89,3	114,0	96,1	113,1	67,8	103,7
	VI 115,4	108,1	109,7	134,6	96,7	89,0	111,7	96,7	113,2	67,9	103,6
	VII 112,0	107,4	109,6	134,7	93,8	86,9	106,7	96,5	112,8	67,9	103,6
	VIII 111,3	106,7	109,2	130,5	91,6	86,6	101,2	96,5	112,0	66,7	103,3
	IX 110,5	106,1	108,7	129,5	89,7	86,8	95,3	96,6	110,7	66,4	103,5

Hinnat — Priser — Prices

56. Tukkuhintaindeksi — Partisindex — Wholesale price index

1949 = 100

Vuosi ja kuukausi År och månad Year and month	Kokonaisindeksi Total index Total index	Tavararyhmä (SITC) — Varugrupp (SITC) — Commodity group (SITC)											
		0 Elintarvikkeet Livsmedel Food	01 Liha ja liha- tuotteet Kött och köttvaror Meat and meat preparations	02 Maitotalou- tuotteet ja munat Mjölk- och mejeri- produkter samt ägg Dairy products and eggs	04 Vilja ja vilja- jatuotteet Spannmål och spannmåls- produkter Cereals and cereal preparations	05 Hedelmät ja keittiö- kasvit Fruktur och köks- växter Fruits and vegetables	06 Sokeri ja sokeri- valmisteet Socker och sockervaror Sugar and sugar preparations	07 Kahvi, tee, kaakao ja suklaa Kaffe, te, kakao och choklad Coffee, tea, cocoa and chocolate	1 Juomat ja tupakka Drycker och tobak Beverages and tobacco	2 Raaka- aineet (syötäväksi kelpa- mattomat) Råvaror (icke ätbara) Crude materials (inedible)	24 Puutavarat Trävaror Wood	25 Paperi- vanuke Pappers- massa Pulp	
		1	2	3	4	5	6	7	8	9	10	11	12
1996. . . .	1 577	1 240	1 376	1 280	1 832	1 203	1 157	400	2 697	1 589	1 863	1 538	
1997. . . .	1 601	1 256	1 385	1 281	1 875	1 195	1 185	458	2 763	1 679	2 019	1 520	
1998. . . .	1 577	1 260	1 357	1 291	1 872	1 178	1 186	493	2 785	1 636	2 031	1 491	
1999. . . .	1 573	1 243	1 336	1 291	1 870	1 243	1 203	418	2 841	1 630	2 008	1 479	
2000. . . .	1 700	1 258	1 399	1 302	1 895	1 196	1 194	410	2 909	1 901	2 083	2 293	
1999													
I	1 540	1 255	1 304	1 329	1 872	1 253	1 194	437	2 812	1 566	2 032	1 236	
II	1 537	1 244	1 312	1 298	1 871	1 269	1 194	425	2 815	1 573	2 035	1 245	
III	1 543	1 248	1 314	1 298	1 867	1 290	1 198	421	2 824	1 563	2 006	1 239	
IV	1 552	1 239	1 316	1 258	1 866	1 297	1 194	417	2 835	1 573	2 004	1 278	
V	1 555	1 234	1 324	1 239	1 871	1 302	1 198	417	2 838	1 591	1 980	1 394	
VI	1 560	1 235	1 324	1 239	1 869	1 311	1 196	422	2 854	1 602	1 974	1 467	
VII	1 576	1 238	1 335	1 250	1 869	1 287	1 199	423	2 854	1 650	2 022	1 533	
VIII	1 583	1 234	1 334	1 271	1 870	1 207	1 208	418	2 853	1 654	2 007	1 575	
IX	1 593	1 247	1 356	1 314	1 868	1 198	1 218	419	2 850	1 664	2 003	1 584	
X	1 596	1 242	1 340	1 331	1 860	1 177	1 208	414	2 852	1 675	1 997	1 654	
XI	1 612	1 248	1 376	1 331	1 874	1 158	1 211	404	2 852	1 709	2 012	1 727	
XII	1 629	1 253	1 391	1 331	1 883	1 167	1 211	403	2 855	1 740	2 017	1 816	
2000													
I	1 638	1 247	1 360	1 328	1 890	1 162	1 203	403	2 878	1 763	2 031	1 865	
II	1 657	1 252	1 372	1 328	1 886	1 159	1 199	415	2 881	1 793	2 033	1 947	
III	1 670	1 248	1 373	1 306	1 893	1 169	1 201	418	2 884	1 830	2 059	2 027	
IV	1 663	1 238	1 371	1 256	1 897	1 175	1 192	413	2 897	1 848	2 065	2 096	
V	1 690	1 248	1 402	1 255	1 896	1 198	1 197	412	2 906	1 890	2 080	2 199	
VI	1 695	1 249	1 405	1 255	1 896	1 212	1 197	412	2 906	1 893	2 084	2 292	
VII	1 703	1 250	1 413	1 254	1 891	1 199	1 195	411	2 911	1 905	2 090	2 315	
VIII	1 713	1 261	1 402	1 286	1 880	1 229	1 193	418	2 914	1 922	2 070	2 432	
IX	1 746	1 276	1 409	1 319	1 915	1 244	1 186	417	2 918	1 971	2 112	2 490	
X	1 750	1 272	1 403	1 347	1 897	1 198	1 185	405	2 936	1 987	2 126	2 557	
XI	1 754	1 273	1 432	1 344	1 889	1 197	1 191	398	2 936	1 994	2 122	2 607	
XII	1 727	1 279	1 439	1 345	1 903	1 207	1 189	404	2 936	2 012	2 123	2 685	
2001													
I	1 712	1 280	1 438	1 344	1 909	1 194	1 191	403	2 933	1 973	2 111	2 574	
II	1 709	1 262	1 392	1 315	1 916	1 177	1 184	399	2 963	1 945	2 126	2 422	
III	1 705	1 262	1 407	1 319	1 929	1 187	1 184	372	2 969	1 911	2 114	2 303	
IV	1 713	1 254	1 413	1 279	1 903	1 216	1 192	372	2 973	1 901	2 116	2 240	
V	1 725	1 268	1 451	1 279	1 906	1 270	1 197	372	2 969	1 878	2 113	2 133	
VI	1 726	1 273	1 459	1 279	1 904	1 282	1 200	375	2 969	1 850	2 109	2 022	
VII	1 715	1 274	1 477	1 282	1 909	1 242	1 212	370	2 966	1 823	2 090	1 952	
VIII	1 711	1 295	1 513	1 312	1 909	1 299	1 210	364	2 966	1 764	2 054	1 831	
IX	1 709	1 300	1 514	1 347	1 898	1 277	1 214	363	2 966	1 725	2 102	1 606	

Hinnat — Priser — Prices

56. Tukkuhintaaindeksi (jatk.) — Partiprisindex (forts.) — Wholesale price index (cont.)

1949 = 100

Tavararyhmä (SITC) – Varugrupp (SITC) – Commodity group (SITC)											
Vuosi ja kuukausi År och månad Year and month	3	31 a	31 b	5	6	64	65	66	68	69	
	Kivennäispoltto- aineet, -öljyt, kaasu, sähkövirta ja -öljyt Mineraliska bränslen, mine- raloljor, gas, elström och värme Mineral fuels, lubricants, gas, electric energy and heat	Kivennäis- polttoaineet ja -öljyt Mineraliska bränslen och mineraloljor Mineral fuels and oils	Kaasu, sähkö ja lämpö Gas, el och värme Gas, electricity and heat	Kemian- teolli- suuden tuotteet Produkter från den kemiska industrin Chemicals	Valmistetut teokset Bearbetade varor Manufac- tured goods	Paperi, pahvi ja niistä valmistetut teokset Papper, papp och varor därav Papper, paperboard and manu- factures thereof	Langat ja kudelmat Garn och vävnader Yarn and fabrics	Teokset muista kivennäis- aineista kuin metallista Varor av andra mineraliska ämnen än metaller Non-metallic mineral manufactures	Epäjalot metallit Oädla metaller Base metals	Metalli- teokset Metall- varor Manufac- tures of metals	
	13	14	15	16	17	18	19	20	21	22	
1996.	1 609	2 066	1 183	1 261	1 389	1 548	1 104	1 737	1 277	1 702	
1997.	1 674	2 169	1 222	1 255	1 387	1 495	1 110	1 797	1 275	1 690	
1998.	1 619	1 985	1 228	1 218	1 371	1 505	1 105	1 824	1 211	1 716	
1999.	1 675	2 230	1 199	1 177	1 345	1 486	1 095	1 827	1 164	1 715	
2000.	1 943	3 043	1 205	1 317	1 482	1 568	1 113	1 858	1 426	1 779	
1999	I	1 576	1 898	1 210	1 169	1 317	1 500	1 094	1 817	1 091	1 720
	II	1 568	1 877	1 208	1 168	1 310	1 485	1 091	1 822	1 088	1 702
	III	1 596	1 959	1 211	1 164	1 311	1 483	1 090	1 812	1 093	1 705
	IV	1 637	2 101	1 204	1 162	1 319	1 492	1 082	1 810	1 110	1 706
	V	1 639	2 116	1 201	1 156	1 329	1 477	1 089	1 849	1 124	1 718
	VI	1 647	2 139	1 201	1 161	1 329	1 483	1 097	1 836	1 127	1 710
	VII	1 681	2 248	1 199	1 161	1 352	1 481	1 090	1 839	1 184	1 710
	VIII	1 710	2 353	1 193	1 164	1 362	1 468	1 108	1 831	1 206	1 715
	IX	1 732	2 427	1 190	1 169	1 372	1 477	1 095	1 834	1 224	1 721
	X	1 736	2 437	1 192	1 197	1 365	1 481	1 098	1 835	1 209	1 718
	XI	1 771	2 558	1 186	1 220	1 377	1 510	1 098	1 823	1 229	1 723
	XII	1 803	2 646	1 191	1 236	1 398	1 499	1 109	1 813	1 279	1 736
2000	I	1 821	2 696	1 193	1 248	1 412	1 510	1 109	1 844	1 300	1 742
	II	1 858	2 808	1 194	1 263	1 437	1 520	1 113	1 848	1 353	1 747
	III	1 881	2 890	1 190	1 278	1 456	1 536	1 122	1 849	1 383	1 764
	IV	1 826	2 727	1 187	1 297	1 461	1 558	1 124	1 856	1 382	1 764
	V	1 900	2 942	1 192	1 306	1 483	1 572	1 111	1 857	1 426	1 780
	VI	1 932	3 026	1 197	1 320	1 472	1 552	1 117	1 858	1 410	1 771
	VII	1 936	3 038	1 199	1 337	1 493	1 595	1 111	1 859	1 442	1 773
	VIII	1 967	3 095	1 214	1 345	1 501	1 572	1 111	1 864	1 470	1 777
	IX	2 076	3 427	1 216	1 346	1 519	1 573	1 110	1 869	1 505	1 787
	X	2 071	3 414	1 215	1 354	1 524	1 595	1 111	1 877	1 496	1 812
	XI	2 086	3 423	1 230	1 362	1 520	1 620	1 108	1 847	1 483	1 816
	XII	1 958	3 027	1 230	1 349	1 510	1 609	1 113	1 867	1 460	1 814
2001	I	1 924	2 894	1 242	1 348	1 493	1 612	1 111	1 874	1 419	1 811
	II	1 952	2 930	1 262	1 336	1 492	1 628	1 116	1 875	1 402	1 827
	III	1 947	2 872	1 279	1 330	1 485	1 621	1 121	1 871	1 387	1 827
	IV	2 000	2 995	1 296	1 331	1 472	1 633	1 124	1 858	1 347	1 842
	V	2 057	3 121	1 316	1 327	1 477	1 633	1 137	1 865	1 355	1 842
	VI	2 070	3 103	1 340	1 331	1 473	1 637	1 137	1 875	1 341	1 843
	VII	2 036	2 927	1 368	1 329	1 460	1 633	1 134	1 889	1 307	1 848
	VIII	2 050	2 947	1 379	1 315	1 450	1 629	1 136	1 891	1 285	1 843
	IX	2 073	3 012	1 381	1 301	1 436	1 628	1 140	1 884	1 251	1 844

56. Tukkuhintaaindeksi (jatk.) — Partiprisindex (forts.) — Wholesale price index (cont.)

1949 = 100

Vuosi ja kuukausi År och månad Year and month	Tavararyhmä (SITC) Varugrupp (SITC) Commodity group (SITC)			Käyttötarkoitus Användningssyfte Purpose					Alkuperä Ursprung Origin		
	7 Koneet, laitteet ja kuljetus- välineet Maskiner, apparater o. transport- medel Machinery and transport equipment	71 Koneet ja laitteet (ei sähkö- koneet) Maskiner o. apparater (andra än elektriska) Machinery (other than electrical)	72 Sähkökoneet, -laitteet ja -tarvikkeet Elektriska maskiner, apparater och materiel Electrical machinery, apparatus and appliances	73 Kuljetus- neuvot Trans- portmedel Transport equipment	68-73 Metallit ja metalli- teollisuus- tavarat Metaller och metall- industrivaror Manufacture of metals and metal products	8 Erinäiset valmiit tavarat Diverse färdiga varor Miscel- laneous manufac- tured articles	1 Tuotanto- hyödyk- keet Produk- tionsförmö- denheter Producer goods	2 Koneet, lait- teet ja kulje- tusvälineet Maskiner, apparater och transportmedel Machinery and transport equipment	3 Kulutus- hyödykkeet Konsum- tionsförmö- denheter Consumer goods	1 Koti- maiset tavarat Inhemska varor Domestic goods	2 Tuonti- tavarat Importe- rade varor Imported goods
	23	24	25	26	27	28	29	30	31	32	33
1996.....	1 917	2 951	829	1 912	1 696	2 169	1 477	2 119	1 628	1 636	1 393
1997.....	1 923	3 018	805	1 924	1 699	2 186	1 503	2 138	1 648	1 665	1 408
1998.....	1 899	3 057	758	1 942	1 671	2 186	1 470	2 104	1 649	1 651	1 368
1999.....	1 871	3 093	713	1 958	1 642	2 200	1 465	2 048	1 664	1 642	1 374
2000.....	1 906	3 159	702	2 083	1 738	2 228	1 640	2 040	1 719	1 745	1 533
1999	I 1 863	3 063	716	1 942	1 618	2 176	1 422	2 049	1 645	1 622	1 322
	II 1 863	3 067	714	1 945	1 615	2 192	1 418	2 046	1 644	1 617	1 322
	III 1 866	3 067	715	1 957	1 619	2 193	1 424	2 046	1 652	1 619	1 334
	IV 1 864	3 078	714	1 940	1 622	2 203	1 434	2 051	1 660	1 625	1 348
	V 1 867	3 091	714	1 942	1 629	2 200	1 438	2 051	1 663	1 627	1 351
	VI 1 876	3 096	717	1 963	1 635	2 202	1 444	2 054	1 667	1 630	1 360
	VII 1 876	3 101	715	1 966	1 649	2 204	1 466	2 053	1 672	1 645	1 376
	VIII 1 872	3 098	711	1 964	1 653	2 200	1 478	2 049	1 670	1 648	1 388
	IX 1 871	3 102	712	1 954	1 658	2 207	1 492	2 049	1 672	1 655	1 403
	X 1 874	3 114	711	1 957	1 655	2 202	1 499	2 048	1 667	1 658	1 405
	XI 1 875	3 118	709	1 964	1 662	2 209	1 523	2 039	1 671	1 670	1 427
	XII 1 888	3 125	711	2 004	1 684	2 214	1 547	2 040	1 680	1 685	1 449
2000	I 1 888	3 133	710	2 004	1 690	2 211	1 559	2 046	1 681	1 692	1 459
	II 1 900	3 136	714	2 038	1 712	2 211	1 582	2 054	1 693	1 704	1 487
	III 1 907	3 138	716	2 056	1 726	2 205	1 596	2 058	1 707	1 716	1 503
	IV 1 911	3 148	715	2 068	1 728	2 217	1 585	2 058	1 705	1 713	1 489
	V 1 916	3 157	713	2 086	1 744	2 224	1 621	2 055	1 721	1 732	1 527
	VI 1 909	3 158	710	2 066	1 734	2 221	1 625	2 048	1 729	1 740	1 525
	VII 1 911	3 163	710	2 073	1 744	2 225	1 636	2 050	1 732	1 750	1 530
	VIII 1 901	3 164	693	2 091	1 746	2 235	1 660	2 014	1 725	1 753	1 553
	IX 1 904	3 177	688	2 111	1 758	2 241	1 705	2 020	1 739	1 779	1 596
	X 1 910	3 179	689	2 132	1 762	2 248	1 709	2 027	1 740	1 788	1 589
	XI 1 909	3 179	688	2 134	1 758	2 253	1 718	2 027	1 733	1 789	1 598
	XII 1 907	3 178	685	2 137	1 751	2 247	1 682	2 022	1 722	1 782	1 542
2001	I 1 901	3 180	683	2 118	1 736	2 240	1 662	2 012	1 717	1 768	1 526
	II 1 892	3 201	665	2 127	1 728	2 238	1 659	1 985	1 722	1 768	1 519
	III 1 897	3 207	667	2 133	1 727	2 248	1 650	1 993	1 726	1 769	1 506
	IV 1 903	3 226	666	2 142	1 722	2 250	1 656	1 994	1 740	1 773	1 518
	V 1 903	3 233	662	2 151	1 724	2 251	1 670	1 988	1 754	1 783	1 534
	VI 1 907	3 234	663	2 165	1 723	2 251	1 675	1 990	1 745	1 782	1 539
	VII 1 905	3 234	659	2 173	1 713	2 260	1 662	1 987	1 735	1 780	1 513
	VIII 1 892	3 241	652	2 135	1 699	2 270	1 653	1 978	1 746	1 784	1 499
	IX 1 886	3 227	652	2 126	1 687	2 268	1 652	1 972	1 740	1 776	1 504

57. Tuotannon hintaindeksi — Produktionsprisindex — Production price index

1949 = 100

Vuosi ja kuukausi År och månad Year and month	Kokonaisindeksi Total-index Total index	Tavararyhmä (SITC) – Varugrupp (SITC) – Commodity group (SITC)										
		0 Elin- tarvikkeet Livsmedel Food	1 Juomat ja tupakka Drycker och tobak Bever- ages and tobacco	2 Raaka-aineet (syötäväksi kelpaa- mattomat) Råvaror (icke ätbara) Crude materials (inedible)	5 Kemian- teollisuuden tuotteet Produkter från den kemiska industrin Chemicals	6 Valmistetut teokset Bearbetade varor Manufact- ured goods	7 Koneet, laitteet ja kuljetus- välineet Maskiner, apparater och transport- medel Machinery and transport equipment	71 Koneet ja laitteet (ei sähkökoneet) Maskiner och appar. (andra än elektriska) Machinery (other than electrical)	72 Sähkö- koneet, -laitteet ja -tarvikkeet Elektriska maskiner, apparater, materiel Electrical machinery, appar- atus, etc.	73 Kuljetus- neuvot Transport- medel Transport equipment	8 Erinäiset valmiit tavarat Diverse färdiga varor Miscel- laneous manufac- tured articles	
		1	2	3	4	5	6	7	8	9	10	11
1996.	1 597	1 384	1 928	1 568	1 149	1 410	1 668	2 153	1 013	1 720	2 189	
1997.	1 605	1 410	1 971	1 701	1 162	1 366	1 682	2 206	1 003	1 714	2 200	
1998.	1 589	1 403	1 994	1 644	1 135	1 388	1 655	2 224	945	1 735	2 218	
1999.	1 549	1 383	2 038	1 621	1 081	1 343	1 580	2 245	838	1 709	2 233	
2000.	1 666	1 408	2 072	2 069	1 216	1 479	1 547	2 299	763	1 741	2 258	
1999	I 1 529	1 384	1 992	1 493	1 061	1 332	1 614	2 210	893	1 740	2 211	
	II 1 525	1 377	1 996	1 495	1 049	1 328	1 611	2 213	886	1 744	2 231	
	III 1 528	1 379	2 029	1 482	1 055	1 320	1 615	2 227	886	1 743	2 232	
	IV 1 539	1 378	2 032	1 524	1 061	1 328	1 612	2 240	889	1 688	2 235	
	V 1 542	1 374	2 037	1 585	1 059	1 326	1 616	2 252	890	1 690	2 230	
	VI 1 538	1 375	2 044	1 618	1 059	1 326	1 582	2 253	841	1 693	2 233	
	VII 1 553	1 380	2 053	1 654	1 070	1 346	1 583	2 254	842	1 693	2 234	
	VIII 1 559	1 380	2 053	1 676	1 068	1 348	1 581	2 251	842	1 688	2 233	
	IX 1 554	1 387	2 054	1 684	1 068	1 354	1 539	2 254	784	1 684	2 236	
	X 1 561	1 380	2 057	1 706	1 119	1 358	1 545	2 259	784	1 709	2 237	
	XI 1 574	1 400	2 058	1 747	1 147	1 372	1 530	2 263	761	1 716	2 244	
	XII 1 587	1 405	2 053	1 792	1 154	1 384	1 534	2 271	762	1 718	2 245	
2000	I 1 598	1 393	2 057	1 846	1 167	1 395	1 542	2 278	769	1 722	2 247	
	II 1 621	1 398	2 046	1 885	1 172	1 431	1 558	2 290	788	1 712	2 248	
	III 1 636	1 395	2 052	1 933	1 196	1 442	1 560	2 290	790	1 721	2 246	
	IV 1 641	1 398	2 071	1 968	1 200	1 453	1 564	2 296	791	1 730	2 256	
	V 1 656	1 408	2 080	2 034	1 214	1 460	1 551	2 297	772	1 731	2 252	
	VI 1 663	1 408	2 079	2 073	1 215	1 455	1 550	2 290	771	1 744	2 249	
	VII 1 672	1 411	2 077	2 073	1 242	1 488	1 552	2 293	771	1 748	2 258	
	VIII 1 681	1 410	2 077	2 143	1 247	1 502	1 535	2 306	741	1 752	2 260	
	IX 1 701	1 413	2 079	2 174	1 236	1 520	1 538	2 314	743	1 750	2 265	
	X 1 709	1 411	2 084	2 215	1 236	1 528	1 540	2 314	743	1 759	2 269	
	XI 1 711	1 423	2 083	2 235	1 238	1 534	1 536	2 314	737	1 761	2 271	
	XII 1 699	1 423	2 086	2 248	1 235	1 536	1 533	2 310	735	1 762	2 271	
2001	I 1 689	1 421	2 079	2 192	1 234	1 535	1 536	2 319	735	1 759	2 269	
	II 1 685	1 403	2 105	2 125	1 233	1 533	1 516	2 341	699	1 759	2 271	
	III 1 680	1 402	2 115	2 061	1 231	1 518	1 518	2 339	701	1 768	2 296	
	IV 1 690	1 398	2 120	2 032	1 226	1 528	1 518	2 343	701	1 761	2 295	
	V 1 699	1 413	2 109	1 976	1 231	1 533	1 521	2 356	698	1 764	2 299	
	VI 1 693	1 416	2 104	1 900	1 233	1 536	1 521	2 357	699	1 763	2 295	
	VII 1 680	1 421	2 099	1 845	1 224	1 512	1 521	2 354	698	1 773	2 302	
	VIII 1 675	1 428	2 098	1 787	1 213	1 503	1 509	2 347	687	1 759	2 316	
	IX 1 663	1 428	2 095	1 699	1 210	1 493	1 500	2 325	684	1 763	2 313	

57. Tuotannon hintaindeksi (jatk.) — Produktionsprisindex (forts.) — Production price index (cont.)

1949 = 100

		Toimiala (ISIC, Rev. 1) – Näringsgren (ISIC, Rev. 1) – Industry (ISIC, Rev. 1)						
Vuosi ja kuukausi År och månad Year and month		2–3 Tehdasteollisuus Fabriksindustri Manufacturing	23 Tekstiili- teollisuus Textilindustri Manufacture of textiles	24 Kenkä-, vaatetus ja ompeluteollisuus Sko-, konfektions- och sömnadsindustri Manufacture of footwear, other wearing apparel and made-up textile goods	25–26 Puu- ja huonekalu- teollisuus Trä- och möbelindustri Manufacture of wood and furniture	27 Paperiteollisuus Pappersindustri Manufacture of paper and paper products	33 Savi-, lasi- ja kivenjalostus- teollisuus Ler-, glas- och stenförädlings- industri Manufacture of non-metallic mineral products	34–38 Metalli- teollisuus Metallindustri Manufacture of metal and metal products
		12	13	14	15	16	17	18
1996.....		1 573	1 198	1 302	1 949	1 782	1 733	1 480
1997.....		1 577	1 184	1 296	2 081	1 706	1 793	1 489
1998.....		1 559	1 185	1 290	2 067	1 737	1 800	1 469
1999.....		1 521	1 169	1 282	2 031	1 724	1 811	1 398
2000.....		1 653	1 169	1 322	2 124	1 950	1 915	1 440
1999	I	1 498	1 177	1 259	2 032	1 675	1 792	1 410
	II	1 493	1 172	1 265	2 016	1 681	1 807	1 405
	III	1 496	1 172	1 274	2 007	1 676	1 804	1 403
	IV	1 508	1 168	1 277	2 021	1 691	1 808	1 407
	V	1 512	1 164	1 281	2 039	1 693	1 815	1 412
	VI	1 507	1 164	1 289	2 025	1 712	1 813	1 390
	VII	1 525	1 167	1 292	2 031	1 729	1 818	1 403
	VIII	1 532	1 174	1 289	2 037	1 737	1 806	1 404
	IX	1 528	1 175	1 293	2 043	1 734	1 811	1 385
	X	1 537	1 163	1 282	2 031	1 762	1 811	1 384
	XI	1 551	1 165	1 289	2 046	1 791	1 813	1 379
	XII	1 566	1 165	1 293	2 044	1 809	1 831	1 389
2000	I	1 579	1 160	1 295	2 072	1 828	1 844	1 398
	II	1 605	1 179	1 299	2 083	1 873	1 849	1 423
	III	1 622	1 172	1 303	2 116	1 882	1 861	1 431
	IV	1 627	1 171	1 309	2 133	1 905	1 872	1 435
	V	1 643	1 169	1 325	2 141	1 914	1 879	1 438
	VI	1 650	1 169	1 316	2 136	1 923	1 880	1 436
	VII	1 661	1 167	1 316	2 114	1 954	1 978	1 449
	VIII	1 669	1 166	1 331	2 130	1 979	1 982	1 448
	IX	1 692	1 167	1 337	2 144	1 994	1 987	1 460
	X	1 700	1 170	1 341	2 143	2 026	1 948	1 461
	XI	1 701	1 169	1 350	2 143	2 052	1 950	1 454
	XII	1 687	1 175	1 340	2 135	2 070	1 950	1 451
2001	I	1 674	1 186	1 315	2 113	2 071	1 950	1 444
	II	1 665	1 179	1 313	2 120	2 055	1 950	1 425
	III	1 656	1 178	1 328	2 092	2 033	1 953	1 420
	IV	1 663	1 178	1 325	2 074	2 043	1 960	1 419
	V	1 669	1 190	1 327	2 080	2 031	1 965	1 420
	VI	1 658	1 189	1 328	2 098	2 013	1 969	1 417
	VII	1 639	1 186	1 321	2 095	1 971	1 971	1 410
	VIII	1 631	1 187	1 323	2 103	1 953	1 950	1 397
	IX	1 617	1 186	1 319	2 110	1 917	1 945	1 385

57. Tuotannon hintaindeksi (jatk.) — Produktionsprisindex (forts.) — Production price index (cont.)

1949 = 100

Vuosi ja kuukausi År och månad Year and month	Toimiala (ISIC, Rev. 1) – Näringsgren (ISIC, Rev. 1) – Industry (ISIC, Rev. 1)						Kotimarkkina- tavarat Hemmar- marknadsvaror Home market goods	Vientitavarat Exportvaror Export goods
	34	35	36	37	38	5		
	Metallien perus- teollisuus Metallverk Basic metal industries	Metallituote- teollisuus Metallmanufaktur Manufacture of metal products except machinery and transport equipment	Kone- teollisuus Maskin- industri Manufacture of machinery except electrical machinery	Sähkötekninen teollisuus Elektroteknisk industri Manufacture of electrical machinery, apparatus, appliances and supplies	Kulkuneuvo- teollisuus Transport- medels- industri Manufacture of transport equipment	Sähkö-, kaasu-, vesijohdo- yms. laitokset El-, gas- och vattenverk, m.m. Electricity, gas, water and sanitary services		
19	20	21	22	23	24	25	26	
1996.	1 117	1 529	2 155	982	1 729	1 119	1 563	1 693
1997.	1 120	1 521	2 207	977	1 723	1 138	1 584	1 670
1998.	1 098	1 553	2 225	929	1 743	1 134	1 560	1 672
1999.	1 007	1 546	2 248	840	1 716	1 096	1 543	1 602
2000.	1 224	1 601	2 303	777	1 749	1 092	1 658	1 724
1999	I 975	1 548	2 210	886	1 748	1 105	1 515	1 592
	II 966	1 542	2 213	881	1 752	1 104	1 511	1 587
	III 950	1 542	2 228	881	1 750	1 107	1 514	1 590
	IV 968	1 540	2 242	883	1 694	1 103	1 524	1 602
	V 982	1 546	2 255	882	1 697	1 102	1 530	1 602
	VI 976	1 538	2 256	842	1 700	1 101	1 533	1 588
	VII 1 025	1 538	2 257	843	1 700	1 098	1 548	1 605
	VIII 1 029	1 543	2 254	843	1 695	1 093	1 553	1 611
	IX 1 051	1 545	2 257	795	1 691	1 088	1 559	1 593
	X 1 035	1 546	2 263	795	1 717	1 086	1 562	1 605
	XI 1 049	1 552	2 267	776	1 724	1 084	1 576	1 617
	XII 1 072	1 565	2 276	777	1 726	1 083	1 591	1 627
2000	I 1 088	1 568	2 281	783	1 730	1 081	1 598	1 643
	II 1 143	1 566	2 292	799	1 720	1 081	1 613	1 679
	III 1 161	1 593	2 293	801	1 728	1 081	1 626	1 696
	IV 1 165	1 593	2 300	802	1 738	1 079	1 626	1 707
	V 1 207	1 601	2 301	783	1 738	1 087	1 647	1 716
	VI 1 202	1 602	2 294	782	1 752	1 090	1 656	1 719
	VII 1 245	1 602	2 297	782	1 756	1 089	1 664	1 731
	VIII 1 280	1 602	2 311	758	1 760	1 097	1 671	1 743
	IX 1 317	1 604	2 319	759	1 757	1 099	1 693	1 762
	X 1 308	1 622	2 320	760	1 767	1 100	1 701	1 768
	XI 1 290	1 629	2 320	755	1 769	1 108	1 705	1 769
	XII 1 283	1 630	2 315	753	1 771	1 107	1 693	1 755
2001	I 1 253	1 634	2 325	753	1 767	1 120	1 678	1 753
	II 1 224	1 642	2 347	725	1 767	1 143	1 678	1 743
	III 1 198	1 644	2 345	726	1 776	1 163	1 679	1 731
	IV 1 189	1 666	2 349	726	1 769	1 182	1 686	1 744
	V 1 186	1 666	2 364	724	1 770	1 201	1 697	1 750
	VI 1 173	1 670	2 365	724	1 770	1 222	1 696	1 737
	VII 1 149	1 669	2 361	723	1 780	1 249	1 694	1 710
	VIII 1 131	1 669	2 353	714	1 766	1 260	1 695	1 696
	IX 1 103	1 668	2 330	712	1 769	1 261	1 681	1 686

58. Tuonnin hintaindeksi (cif) — Importprisindex (cif) — Import price index (cif)

1949 = 100

Vuosi ja kuukausi År och månad Year and month	Koko- nais- indeksi Total- index Total index	Tavararyhmä (SITC) – Varugrupp (SITC) – Commodity group (SITC)								
		0 Elin- tarvikkeet Livsmedel Food	1 Juomat ja tupakka Drycker och tobak Beverages and tobacco	2 Raaka-aineet (syötäväksi kel- paamattomat) Råvaror (icke ätbara) Crude mater- ials (inedible)	3 Kivennäispolto- aineet, kaasu, sähkö ja lämpö Mineraliska bränslen, gas, el och värme Mineral fuels, gas, elec- tricity and heat	5 Kemian- teollisuuden tuotteet Produkter från den kemiska industrin Chemicals	6 Valmistetut teokset Bearbetade varor Manufact- ured goods	67–68 Epäjalot metallit Oädla metaller Base metals	7 Koneet, laitteet kuljetusvälineet Maskiner, apparater, transportmedel Machinery and transport equipment	
		1	2	3	4	5	6	7	8	9
1996.....	1 203	1 013	1 985	844	1 207	996	1 013	1 122	2 045	
1997.....	1 216	1 080	2 040	841	1 271	988	1 007	1 115	2 057	
1998.....	1 173	1 103	2 040	793	1 023	963	980	1 052	2 033	
1999.....	1 180	1 065	2 044	792	1 259	929	975	1 062	1 990	
2000.....	1 335	1 075	2 119	925	2 089	1 048	1 092	1 304	2 055	
1999	I	1 125	1 066	2 045	745	896	929	933	958	1 976
	II	1 128	1 065	2 045	762	906	936	931	967	1 971
	III	1 137	1 056	2 045	771	967	926	942	991	1 978
	IV	1 154	1 064	2 028	774	1 113	921	945	1 002	1 977
	V	1 158	1 073	2 028	769	1 138	912	954	1 008	1 981
	VI	1 168	1 076	2 058	767	1 183	918	960	1 023	1 998
	VII	1 182	1 079	2 063	797	1 266	914	975	1 063	1 997
	VIII	1 194	1 074	2 063	800	1 346	920	996	1 105	1 992
	IX	1 211	1 072	2 035	817	1 468	930	1 001	1 120	1 994
	X	1 213	1 055	2 035	819	1 485	934	1 006	1 132	1 993
	XI	1 237	1 046	2 041	838	1 646	945	1 020	1 160	2 002
	XII	1 256	1 054	2 044	851	1 698	964	1 042	1 213	2 024
2000	I	1 267	1 058	2 044	856	1 771	974	1 053	1 232	2 021
	II	1 292	1 064	2 068	887	1 909	995	1 072	1 275	2 027
	III	1 303	1 070	2 083	911	1 899	1 009	1 094	1 319	2 040
	IV	1 294	1 076	2 105	923	1 747	1 030	1 093	1 305	2 045
	V	1 328	1 077	2 118	950	1 943	1 043	1 114	1 353	2 063
	VI	1 321	1 087	2 118	903	1 964	1 062	1 091	1 302	2 050
	VII	1 335	1 083	2 098	929	2 056	1 064	1 096	1 311	2 056
	VIII	1 357	1 100	2 133	936	2 209	1 074	1 093	1 303	2 065
	IX	1 394	1 098	2 133	968	2 504	1 078	1 104	1 324	2 070
	X	1 386	1 068	2 178	943	2 453	1 080	1 098	1 307	2 077
	XI	1 400	1 052	2 178	955	2 570	1 094	1 100	1 316	2 076
	XII	1 339	1 070	2 177	933	2 038	1 073	1 095	1 299	2 070
2001	I	1 323	1 072	2 182	912	1 970	1 073	1 085	1 273	2 052
	II	1 314	1 052	2 054	907	1 959	1 056	1 085	1 264	2 041
	III	1 304	1 036	2 065	897	1 898	1 039	1 083	1 259	2 048
	IV	1 317	1 049	2 080	908	2 023	1 047	1 050	1 186	2 060
	V	1 331	1 041	2 000	915	2 157	1 038	1 061	1 201	2 059
	VI	1 337	1 054	2 031	914	2 185	1 043	1 058	1 190	2 067
	VII	1 306	1 057	2 031	890	1 946	1 047	1 042	1 144	2 057
	VIII	1 295	1 038	2 036	861	1 961	1 037	1 027	1 115	2 039
	IX	1 301	1 032	2 036	848	2 101	1 016	1 017	1 097	2 033

59. Viennin hintaindeksi (fob) — Exportprisindex (fob) — Export price index (fob)

1949 = 100

Vuosi ja kuukausi År och månad Year and month	Kokonais- indeksi Total index	Tavararyhmä (SITC) — Varugrupp (SITC) — Commodity group (SITC)								
		0 Elin- tarvikkeet Livsmedel Food	2 Raaka-aineet (syötäväksi kelpaamattomat) Råvaror (icke ätbara) Crude mater- ials (inedible)	24 Puutavarat Trävaror Wood	25 Paperi- vanuke Pappers- massa Pulp	6 Valmistetut teokset Bearbetade varor Manufact- ured goods	63 Puuteokset Varor av trä Goods of wood	64 Paperi, pahvi ja niistä val- mistetut teokset Papper, papp och varor därav Paper, paper- board and manuf. thereof	7 Koneet, laitteet, kuljetusvälineet Maskiner, apparater, transportmedel Machinery and transport equipment	
		1	2	3	4	5	6	7	8	9
1996.	1 669	857	1 600	1 493	1 487	1 472	1 061	1 660	1 940	
1997.	1 635	876	1 581	1 665	1 573	1 381	1 037	1 517	1 969	
1998.	1 634	882	1 537	1 599	1 507	1 427	1 114	1 577	1 932	
1999.	1 562	869	1 453	1 562	1 489	1 376	1 045	1 556	1 807	
2000.	1 686	875	1 812	1 718	2 300	1 520	1 041	1 692	1 754	
1999	I	1 554	858	1 372	1 537	1 220	1 366	1 094	1 545	1 868
	II	1 548	860	1 358	1 522	1 230	1 365	1 055	1 550	1 862
	III	1 550	866	1 358	1 524	1 212	1 355	1 052	1 544	1 869
	IV	1 562	859	1 400	1 554	1 323	1 362	1 038	1 549	1 861
	V	1 561	865	1 424	1 542	1 445	1 353	1 063	1 526	1 868
	VI	1 549	867	1 449	1 554	1 487	1 356	1 033	1 540	1 809
	VII	1 565	874	1 471	1 564	1 578	1 374	1 034	1 550	1 810
	VIII	1 571	862	1 493	1 584	1 582	1 377	1 027	1 556	1 807
	IX	1 554	864	1 500	1 590	1 592	1 379	1 034	1 546	1 736
	X	1 565	867	1 500	1 574	1 648	1 394	1 036	1 573	1 742
	XI	1 578	901	1 528	1 599	1 740	1 411	1 038	1 592	1 723
	XII	1 590	887	1 588	1 597	1 808	1 420	1 030	1 602	1 728
2000	I	1 606	868	1 650	1 617	1 959	1 431	1 052	1 613	1 739
	II	1 640	868	1 672	1 653	1 970	1 476	1 030	1 666	1 762
	III	1 659	863	1 723	1 709	1 987	1 485	1 044	1 664	1 765
	IV	1 670	878	1 754	1 712	2 048	1 498	1 079	1 681	1 772
	V	1 678	885	1 792	1 718	2 249	1 498	1 070	1 655	1 754
	VI	1 681	870	1 815	1 749	2 268	1 490	1 038	1 657	1 754
	VII	1 693	877	1 817	1 725	2 318	1 526	1 001	1 687	1 757
	VIII	1 706	877	1 874	1 761	2 461	1 542	1 022	1 699	1 749
	IX	1 724	884	1 880	1 760	2 499	1 560	1 039	1 708	1 753
	X	1 728	870	1 912	1 755	2 579	1 565	1 028	1 735	1 754
	XI	1 730	885	1 925	1 753	2 602	1 579	1 029	1 763	1 746
	XII	1 718	872	1 934	1 709	2 656	1 591	1 066	1 774	1 741
2001	I	1 718	864	1 915	1 711	2 504	1 600	1 020	1 804	1 742
	II	1 709	855	1 877	1 686	2 392	1 598	1 060	1 811	1 714
	III	1 696	831	1 841	1 659	2 306	1 579	1 028	1 797	1 715
	IV	1 710	858	1 828	1 655	2 223	1 593	980	1 828	1 715
	V	1 715	850	1 784	1 623	2 101	1 601	1 037	1 836	1 716
	VI	1 703	853	1 712	1 622	1 869	1 609	1 110	1 845	1 717
	VII	1 676	843	1 651	1 601	1 685	1 575	1 109	1 800	1 715
	VIII	1 662	840	1 613	1 593	1 588	1 563	1 107	1 795	1 696
	IX	1 653	839	1 592	1 598	1 493	1 555	1 132	1 787	1 685

60. Asuntojen hinnat — Bostadspriser — Housing prices

Vanhojen kerrostalohuoneistojen keskimääräiset velattomat neliöhinnat – Genomsnittliga skuldfrria kvadratmeterpriser på gamla flervåningshuslägenheter – Average unencumbered selling prices per square metre of flats on the secondary market

Kaupunki/alue Stad/region Urban municipality/region	Vuosi ja neljännes – År och kvartal – Year and quarter									
	1999	2000	2000		2001					
			IV		I		II		III	
	mk/m ²		mk/m ² 1983 = 100		mk/m ² 1983 = 100		mk/m ² 1983 = 100		mk/m ² 1983 = 100	
	1	2	3	4	5	6	7	8	9	10
Pääkaupunkiseutu – Huvudstadsregionen – Greater Helsinki Area ..	11 336	12 386	12 182	228,5	12 112	227,2	12 218	229,2	12 264	230,1
Muu Suomi – Övriga Finland										
Rest of Finland	6 196	6 447	6 310	216,2	6 327	216,8	6 376	218,5	6 341	217,3
Helsinki – Helsingfors	12 160	13 387	13 145	232,3	13 106	231,6	13 130	232,0	13 220	233,6
Espoo + Kauniainen										
Esbo + Grankulla	9 738	10 741	10 662	239,1	10 381	232,8	10 557	236,8	10 452	234,4
Vantaa – Vanda	7 703	8 120	7 970	200,1	8 005	201,0	8 189	205,6	8 176	205,3
Kehyskunnat ¹⁾ – Satellitkommuner ¹⁾										
Satellite municipalities ¹⁾	6 457	6 853	6 736	215,4	6 690	213,9	6 895	220,5	6 814	217,9
Tampere – Tammerfors	7 120	7 560	7 187	234,7	7 439	242,9	7 447	243,1	7 332	239,4
Turku – Åbo	6 412	6 863	6 762	196,8	6 764	196,8	6 709	195,2	6 706	195,1
Pori – Björneborg	5 683	5 483	5 427	238,6	5 687	250,0	5 511	242,3	5 395	237,2
Lappeenranta – Villmanstrand	6 510	6 570	6 603	204,0	6 430	198,6	6 518	201,3	6 431	198,6
Kouvola	4 925	4 935	4 943	202,5	4 602	188,6	4 895	200,6	4 880	199,9
Lahti – Lahtis	5 619	5 925	5 855	207,2	5 772	204,3	5 895	208,6	5 791	205,0
Kuopio	7 021	7 007	6 771	208,7	6 779	208,9	6 759	208,3	6 773	208,7
Jyväskylä	7 344	7 754	7 602	208,7	7 567	207,8	7 523	206,6	7 540	207,0
Vaasa – Vasa	6 997	7 190	6 707	206,0	6 882	211,4	6 814	209,3	6 927	212,8
Mikkeli – S:t Michel	6 120	6 230	6 289	229,5	6 271	230,3	6 149	225,9	6 304	231,6
Joensuu	6 373	6 576	6 559	184,0	6 966	195,4	6 962	195,3	6 928	194,3
Oulu – Uleåborg	6 837	6 932	6 737	213,7	6 792	215,5	6 914	219,4	6 958	220,7
Rovaniemi	5 833	5 793	5 425	164,7	5 274	160,1	5 007	152,0

Huoneisto- ja talotyyppin mukaan, III neljännes 2001 – Efter typ av lägenhet och hus, 3:e kvartalet 2001 – By type of dwelling and type of building, 3rd quarter 2001

A = muutos edellisestä neljänneksestä – förändring från föregående kvartal – change from previous quarter
 B = tilastoitujen kauppojen määrä – antal köp i statistiken – number of sales included in statistics

Kaupunki/alue Stad/region Urban municipality/region	Kerrostalot – Flervåningshus – Blocks of flats												Rivitalot Radhus Terraced houses		
	Yhteensä Total			Yksiöt Enrummare 1-room units			Kaksiot Tvårummare 2-room units			Kolmiot + Tre rum + 3+ room units					
	mk/m ²	A	B	mk/m ²	A	B	mk/m ²	A	B	mk/m ²	A	B	mk/m ²	A	B
	11	12	13	14	15	16	17	18	19	20	21	22	23	24	25
Helsinki – Helsingfors	13 220	0,7	1 058	14 738	2,2	317	12 412	0,8	431	12 452	-1,1	310	11 006	0,0	148
Espoo + Kauniainen – Esbo + Grankulla	10 452	-1,0	274	11 635	-3,8	47	10 714	1,0	99	9 663	-2,4	128	11 109	-0,5	182
Vantaa – Vanda	8 176	-0,2	216	9 988	-1,5	37	8 157	-1,0	92	7 206	0,3	87	9 412	0,7	83
Kehyskunnat ¹⁾ Satellitkommuner ¹⁾															
Satellite municipalities ¹⁾	6 814	-1,2	272	7 972	-3,3	52	6 667	-1,3	141	6 181	1,7	79	8 130	0,0	187
Tampere – Tammerfors ..	7 332	-1,5	417	8 614	0,4	130	7 368	0,7	185	6 368	-4,6	102	7 051	-2,9	100
Turku – Åbo	6 706	0,0	396	7 997	-0,6	96	6 342	1,1	163	6 038	-0,2	137	6 673	-1,8	80
Pori – Björneborg	5 395	-2,1	69	5 070	-9,5	35	5 108	-1,4	27	4 699	-3,0	24
Lappeenranta Villmanstrand	6 431	-1,3	147	7 594	0,0	45	6 330	1,9	51	5 761	-3,4	51	6 697	-0,4	32
Kouvola	4 880	-0,3	85	5 037	-4,3	37	4 517	-	34	5 267	-1,9	37
Lahti – Lahtis	5 791	-1,8	239	6 665	-0,6	47	5 598	-0,8	117	5 325	-2,1	75	6 518	2,7	47
Kuopio	6 773	0,2	243	7 958	1,1	53	6 495	0,3	119	6 265	2,0	71	6 411	-0,2	87
Jyväskylä	7 540	0,2	148	8 862	-	28	7 152	1,5	77	5 991	-1,7	43	6 863	3,8	55
Vaasa – Vasa	6 927	1,6	137	8 336	-	34	6 475	4,1	58	5 385	-5,8	45	6 402	-3,3	27
Mikkeli – S:t Michel	6 304	2,5	72	5 735	-2,7	31	5 813	-	23	5 786	-1,8	21
Joensuu	6 928	-0,5	98	8 456	0,6	23	6 999	-1,3	36	5 707	-2,4	39	5 652	-1,7	68
Oulu – Uleåborg	6 958	0,6	204	7 961	-2,6	50	6 532	1,2	93	6 433	1,2	61	6 712	-1,3	121
Rovaniemi	5 007	-5,1	52	4 856	-6,1	27

¹⁾ Hyvinkää, Järvenpää, Kerava, Riihimäki, Kirkkonummi, Nurmijärvi, Sipoo, Tuusula ja Vihti.

¹⁾ Hyvinge, Kervo, Riihimäki, Träskända, Kyrkslätt, Nurmijärvi, Sibbo, Tusby och Vichtis.

61. Elintarvikkeiden vähittäishintoja — Minutpriser på livsmedel — Retail prices of food products

Mk — FIM

Vuosi ja kuukausi År och månad Year and month	Täysmaito Komsumtionsmjölk <i>Milk, regular</i>	Voi Smör <i>Butter</i>	Emmentalerjuusto Emmentalerost <i>Emmenthal cheese</i>	Talousmargarini Hushållsmargarin <i>Margarine</i>	Munat Ägg <i>Eggs</i>	Ruokaperuna Matpotatis <i>Potatoes</i>	Erikoisvehnäjauhot Specialvetemjöl <i>Wheat flour</i>	Ruisjauhot Rågmjöl <i>Rye flour</i>	4-viljan puurohiutaleet Fyrkornsflingor <i>Porridge flakes, four grains</i>	Näkki-leipä Knäckebröd <i>Crisp bread</i>	Reikäleipä Hälikaka <i>Rye bread</i>
	l	500 g	kg	500 g	kg	kg	2 kg	kg	700 g	kg	kg
	1	2	3	4	5	6	7	8	9	10	11
1996	3,86	12,84	47,27	6,43	10,97	2,82	6,99	4,71	7,04	23,72	14,80
1997	3,89	13,24	48,29	6,25	10,59	3,11	7,01	4,84	6,93	24,11	14,09
1998	3,84	13,68	50,65	6,57	11,12	3,66	7,72	4,82	7,21	25,96	14,75
1999	3,75	13,83	51,84	6,77	12,23	4,42	7,60	4,86	7,11	26,38	15,35
2000	3,74	13,91	53,34	6,76	13,54	3,20	7,53	4,98	6,92	26,61	15,73
1998 VII	3,81	13,63	50,56	6,52	11,31	4,03	7,80	4,81	7,30	26,11	15,03
VIII	3,80	13,65	50,61	6,50	11,17	4,39	7,89	4,81	7,05	25,97	15,07
IX	3,81	13,79	50,94	6,69	11,17	4,18	7,92	4,83	7,15	25,97	14,97
X	3,81	13,75	50,97	6,72	11,49	4,12	7,95	4,82	7,24	26,06	14,90
XI	3,77	13,74	51,17	6,72	11,52	4,14	7,82	4,85	7,24	26,17	15,00
XII	3,78	13,55	51,19	6,65	10,77	4,17	7,57	4,84	7,21	25,98	15,09
1999 I	3,77	13,82	50,62	6,76	10,70	4,38	7,75	4,84	7,17	25,96	15,36
II	3,78	13,83	50,96	6,85	10,49	4,60	7,83	4,83	7,15	26,02	15,28
III	3,77	13,96	51,39	6,82	10,45	4,74	7,66	4,82	7,23	26,45	15,34
IV	3,77	13,95	51,27	6,81	10,28	5,12	7,76	4,85	7,20	26,47	15,27
V	3,76	13,79	51,69	6,76	12,61	5,50	7,55	4,88	7,21	26,58	15,37
VI	3,73	13,83	52,09	6,81	13,22	6,23	7,59	4,88	7,17	26,40	15,28
VII	3,74	13,71	52,34	6,82	13,25	5,15	7,58	4,88	7,19	26,50	15,31
VIII	3,74	13,92	52,13	6,80	13,07	4,07	7,71	4,89	7,05	26,50	15,13
IX	3,74	13,80	52,43	6,82	13,22	3,54	7,61	4,89	6,99	26,63	15,34
X	3,74	13,84	52,01	6,72	13,17	3,37	7,52	4,88	6,96	26,37	15,43
XI	3,73	13,77	52,52	6,63	13,16	3,15	7,28	4,87	6,94	26,32	15,50
XII	3,74	13,74	52,58	6,65	13,16	3,17	7,31	4,87	7,02	26,38	15,56
2000 I	3,74	13,79	53,11	6,77	13,32	3,14	7,42	4,87	6,91	26,47	15,30
II	3,74	13,84	52,73	6,80	13,31	3,17	7,38	4,88	6,86	26,35	15,43
III	3,74	13,69	52,72	6,77	13,50	3,13	7,45	4,90	6,96	26,33	15,32
IV	3,74	13,80	52,55	6,75	13,14	3,07	7,35	4,93	6,93	26,44	15,48
V	3,75	13,87	52,72	6,76	13,64	3,24	7,56	5,05	6,96	26,38	15,93
VI	3,75	14,00	52,47	6,81	13,73	3,26	7,61	5,08	6,98	26,40	15,96
VII	3,74	13,91	52,81	6,80	13,64	3,50	7,62	5,07	6,90	26,50	15,70
VIII	3,74	13,87	52,82	6,75	13,52	3,37	7,61	5,11	6,90	26,55	15,96
IX	3,74	14,03	53,92	6,75	13,69	3,26	7,62	4,97	6,92	26,99	15,78
X	3,73	13,98	54,52	6,77	13,61	3,09	7,57	4,98	6,91	26,89	15,93
XI	3,73	14,04	54,78	6,76	13,75	3,05	7,59	4,98	6,91	27,03	16,08
XII	3,73	14,07	54,94	6,66	13,66	3,14	7,54	4,99	6,92	26,98	15,94
2001 I	3,92	14,27	55,81	6,82	13,77	3,16	7,45	4,97	6,64	26,92	16,31
II	3,97	14,39	56,02	6,82	13,92	3,23	7,42	4,96	6,64	27,00	16,48
III	3,95	14,45	56,25	6,84	13,98	3,16	7,48	5,02	6,61	26,91	16,21
IV	3,96	14,44	56,02	6,84	13,67	3,20	7,38	5,04	6,61	26,98	15,99
V	3,98	14,70	57,27	6,81	13,42	3,25	7,28	5,04	6,57	26,80	16,45
VI	3,98	14,77	57,03	6,82	12,92	3,29	7,32	5,03	6,58	26,86	16,61
VII	3,99	14,78	57,45	6,82	12,68	4,00	7,31	5,10	6,60	26,95	16,44
VIII	3,99	14,78	57,66	6,77	12,46	4,16	7,25	5,06	6,58	26,92	16,70
IX	4,00	14,89	58,14	6,81	12,67	4,01	7,34	5,02	6,59	26,85	16,49

61. Elintarvikkeiden vähittäishintoja (jatk.) — Minutpriser på livsmedel (forts.) — Retail prices of food products (cont.)

Mk — FIM.

Vuosi ja kuukausi År och månad Year and month	Ranskanleipä Franskt bröd White wheat bread	Makaroni Macaroni	Naudanlapa Nötkött, bog Beef, shoulder	Jauheliha, ei paistia Malet kött, ej stek Minced meat, excl. round of beef	Sianliha, keskikyliki Fläsk, sifffläsk Pork, flank	Kuoretto- mat nakit Knackkorv utan skal Frankfur- ters, skinless	Pakaste- seiti Djupfryst sej Saihte frozen	Kirjolohi- file Regnbågs- filé Rainbow trout fillet	Hieno sokeri Fint socker Granulated sugar	Kahvi- paketti Kaffe- paket Coffee, packet	Appelsiini Apelsiner Oranges
	kg	kg	kg	kg	kg	kg	400 g	kg	kg	500 g	kg
	12	13	14	15	16	17	18	19	20	21	22
1996	11,93	8,08	43,20	32,81	26,83	28,10	10,41	..	6,40	17,40	7,96
1997	11,25	7,57	40,73	32,47	26,47	27,41	10,52	..	6,33	21,68	7,98
1998	11,66	6,23	41,27	32,60	27,16	27,10	12,80	46,24	6,64	21,74	7,61
1999	11,80	5,65	41,86	32,76	26,81	26,60	15,59	49,89	6,59	17,54	8,27
2000	11,80	5,30	42,29	32,87	27,69	26,40	14,57	54,85	6,65	18,24	7,88
1998 VII	11,62	6,23	41,96	32,48	27,41	27,20	12,78	49,88	6,55	21,15	9,15
VIII	11,71	6,18	41,81	32,80	27,72	26,87	13,05	49,93	6,56	20,53	8,40
IX	11,75	6,23	41,75	33,31	27,25	26,83	14,82	47,30	6,70	20,38	7,63
X	11,57	6,18	41,99	33,05	27,07	26,83	15,40	45,00	6,69	20,27	7,73
XI	11,59	6,10	40,90	32,08	26,89	26,87	15,55	45,71	6,66	19,59	7,72
XII	11,83	6,08	41,67	32,24	26,95	26,63	15,65	44,24	6,64	19,18	7,66
1999 I	11,69	6,03	40,85	32,60	26,39	26,83	15,71	45,29	6,69	19,03	6,18
II	11,71	6,05	41,58	32,37	26,41	26,90	15,74	45,53	6,73	17,85	6,79
III	11,86	6,03	41,32	32,07	26,54	26,90	15,70	46,08	6,68	17,59	7,45
IV	11,69	5,87	41,70	32,70	26,40	26,93	15,63	49,06	6,69	17,30	7,96
V	12,03	5,65	42,16	32,59	26,78	26,80	15,61	50,49	6,69	17,28	8,50
VI	12,01	5,68	42,37	32,93	27,10	26,80	15,74	52,38	6,66	17,28	9,08
VII	11,88	5,68	42,05	32,29	27,07	26,80	15,81	53,00	6,34	17,66	9,27
VIII	11,86	5,55	42,22	33,56	26,72	25,93	15,74	53,90	6,45	17,69	9,36
IX	11,77	5,38	42,24	33,14	26,64	25,97	15,48	53,63	6,58	17,60	9,49
X	11,83	5,33	41,62	32,66	27,11	26,50	15,56	52,38	6,55	17,21	9,04
XI	11,60	5,30	42,18	32,80	27,51	26,77	15,26	48,64	6,54	17,03	8,46
XII	11,69	5,33	42,00	32,35	27,00	26,10	15,12	48,26	6,53	16,94	7,71
2000 I	11,69	5,30	42,42	32,52	27,39	26,60	14,90	50,10	6,58	18,01	6,47
II	11,72	5,10	41,82	32,31	26,84	26,37	14,63	50,71	6,61	18,71	6,40
III	11,76	5,20	42,11	32,88	27,20	26,17	14,83	52,86	6,59	18,40	6,85
IV	11,77	5,15	41,70	32,63	27,59	26,27	14,69	56,99	6,64	18,33	7,35
V	11,92	5,28	42,81	33,02	27,57	26,30	14,57	59,05	6,76	18,30	8,02
VI	11,81	5,35	42,52	32,94	28,06	26,20	14,53	58,99	6,74	18,46	8,40
VII	11,81	5,38	42,78	32,88	27,98	26,20	14,48	60,25	6,51	18,45	8,88
VIII	11,87	5,40	42,82	33,11	27,68	26,20	14,59	58,89	6,64	18,34	8,38
IX	11,89	5,38	41,96	32,97	27,92	26,30	14,52	56,66	6,65	18,34	8,71
X	11,82	5,38	42,15	33,37	28,39	26,73	14,41	53,21	6,68	17,95	8,76
XI	11,75	5,40	41,99	32,84	27,66	26,67	14,33	50,47	6,72	17,81	8,28
XII	11,81	5,40	42,43	32,96	27,97	26,60	14,37	49,96	6,68	17,74	8,11
2001 I	12,01	5,38	42,10	34,06	28,53	27,60	14,49	51,65	6,71	17,69	6,73
II	12,18	5,58	42,81	33,80	28,86	27,77	14,36	51,51	6,73	17,02	7,27
III	12,27	5,53	42,68	34,32	29,14	27,73	14,31	53,49	6,71	16,86	7,74
IV	12,29	5,53	43,04	34,65	29,34	28,00	14,24	53,15	6,74	16,81	8,58
V	12,44	5,45	43,54	34,47	29,54	28,17	14,25	52,07	6,79	16,28	9,07
VI	12,37	5,40	43,91	35,06	29,62	28,60	14,20	53,07	6,77	16,20	9,86
VII	12,21	5,43	44,25	35,24	30,27	28,53	14,09	53,91	6,62	16,00	11,95
VIII	12,28	5,43	44,01	34,94	30,52	28,40	14,07	54,24	6,63	15,93	11,81
IX	12,21	5,43	43,72	35,60	30,74	28,43	14,15	51,16	6,83	15,73	9,87

62. Palkansaajien ansiotasoindeksi — Löntagarnas förtjänstnivåindex — Index of wage and salary earnings

1995 = 100

Toimiala (TOL 1995) – Näringsgren (NI 1995) – Industry (SIC 1995)										
Vuosi ja neljännes År och kvartal Year and quarter	A Maa- ja metsätalous Jord- och skogsbruk Agriculture and forestry	D Teollisuus Tillverknig Manufacturing	E Energia- ja vesihuolto Energi och vattenförsörjning Energy and water supply	F Rakentaminen Byggverksamhet Construction	G Kauppa Handel Trade	51, 52 Tukku- ja vähittäiskauppa Parti- och detaljhandel Wholesale and retail trade	H Majoitus- ja ravitsemistoiminta Hotell- och restaurangverksamhet Hotels and restaurants	I Kuljetus, varastointi ja tietoliikenne Transport, magasinering och kommunikation Transport, storage and communication	60–62 Kuljetus Transport	64 Posti- ja teleliikenne Post- och telekommunikationer Post and telecommunications
	1	2	3	4	5	6	7	8	9	10
1996.....	103,4	104,2	103,5	103,5	104,0	104,2	102,2	104,4	104,3	104,9
1997.....	105,5	107,1	106,3	106,2	106,5	106,4	103,4	107,1	106,9	108,0
1998.....	108,9	111,1	110,3	110,6	110,2	110,0	108,1	110,9	110,6	112,0
1999.....	111,3	114,6	113,0	114,0	112,9	112,5	111,7	114,0	113,2	116,3
*2000.....	115,6	119,8	118,0	119,3	117,3	116,8	115,3	118,5	117,0	122,2
1999 I	111,6	114,0	112,8	113,5	112,5	112,2	111,3	113,6	113,0	115,2
II	110,8	114,3	112,7	113,6	112,6	112,2	111,6	114,0	113,1	116,0
III	111,2	114,6	112,9	114,2	112,7	112,3	111,8	114,0	113,0	116,4
IV	111,3	115,5	113,5	114,8	113,7	113,3	112,0	114,4	113,5	117,5
*2000 I	114,0	118,0	115,3	117,6	115,3	114,8	114,9	116,6	114,9	120,7
II	115,7	119,6	118,2	118,9	117,8	117,4	115,5	118,9	117,6	122,2
III	116,2	120,2	118,8	119,8	118,0	117,6	115,3	119,1	117,5	122,6
IV	116,4	121,3	119,8	120,8	118,0	117,6	115,4	119,6	117,8	123,3
*2001 I	119,3	123,9	122,8	123,6	121,0	120,5	118,2	122,3	120,5	126,0
II	120,7	125,4	124,4	125,2	122,7	122,2	119,6	123,8	121,9	127,5

Toimiala (TOL 1995) – Näringsgren (NI 1995) – Industry (SIC 1995)										
Vuosi ja neljännes År och kvartal Year and quarter	J Rahoitus ja vakuutus Finansiell verksamhet Financial inter-mediation	65, 67 Rahoitus Finansiering Finance	66 Vakuutus Försäkring Insurance	K Kiinteistö-, vuokraus- ja tutkimuspalvelut Fastighets-, ut-hyrnings- och forskningsverksamhet Real estate, renting and business activities	L Julkinen hallinto Öffentlig förvaltning Public administration	M Koulutus Utbildning Education	N Terveydenhuolto ja sosiaalipalvelut Hälsa- och sjukvård, sociala tjänster Health and social work	851 Terveydenhuolto- palvelut Hälsa- och sjukvård Human health services	853 Sosiaalipalvelut Sociala tjänster Social work activities	O Muut yhteiskunnalliset ja henkilökohtaiset palvelut Andra samhällseliga o. personliga tjänster Other community, social and personal service activities
	11	12	13	14	15	16	17	18	19	20
1996.....	104,2	104,5	103,3	104,4	104,4	103,8	104,7	105,3	103,8	105,6
1997.....	108,1	108,5	106,9	108,0	106,4	105,7	106,8	107,5	105,4	106,8
1998.....	111,8	112,2	110,4	112,0	110,2	108,8	110,4	110,8	109,6	109,2
1999.....	115,7	116,3	114,1	114,3	113,2	111,1	112,9	113,5	112,1	112,8
*2000.....	121,4	122,1	119,1	118,8	117,2	114,5	117,2	117,9	115,9	118,0
1999 I	115,0	115,6	113,0	114,1	112,6	110,9	112,9	113,4	112,1	111,9
II	115,5	116,0	113,9	114,2	113,2	111,0	112,9	113,4	112,0	112,4
III	115,8	116,3	114,1	114,3	113,7	111,0	112,9	113,5	112,0	113,0
IV	116,7	117,2	115,3	114,8	113,4	111,3	113,0	113,6	112,1	113,9
*2000 I	119,5	119,9	118,0	117,3	115,9	113,5	115,6	116,2	114,5	116,5
II	121,0	121,5	119,4	119,2	117,3	114,6	117,1	117,9	115,9	118,0
III	121,4	122,0	119,6	119,2	117,6	114,8	117,8	118,6	116,3	118,5
IV	123,8	125,1	119,5	119,5	118,0	115,1	118,2	118,9	116,9	119,0
*2001 I	126,7	127,9	122,7	122,4	121,5	118,0	120,6	121,2	119,7	121,9
II	128,2	129,4	124,4	123,9	122,9	119,4	121,8	122,4	120,9	123,3

Palkat — Löner — *Wages and salaries*

62. Palkansaajien ansiotasoindeksi (jatk.) — Löntagarnas förtjänstnivåindex (forts.) — *Index of wage and salary earnings (cont.)*

1995 = 100

Vuosi ja neljännes År och kvartal <i>Year and quarter</i>	Yhteensä Totalt <i>Total</i>	Tunti- palkkaiset Timavlönade <i>Hourly paid employees</i>	Kuukausi- palkkaiset Månads- avlönade <i>Monthly paid employees</i>	Miehet Män <i>Males</i>	Naiset Kvinnor <i>Females</i>	Sektorit — Sektor — <i>Sector</i>				1985 = 100	1964 = 100
						Valtio Staten <i>Central government</i>	Kunnat Kommuner <i>Local government</i>	Yksityiset Privata <i>Private</i>	Muut Andra <i>Other</i>	Yhteensä Totalt <i>Total</i>	Yhteensä Totalt <i>Total</i>
						21	22	23	24		
1996.....	104,2	104,3	104,1	104,0	104,3	104,4	104,2	104,2	104,6	179,4	1 693
1997.....	106,7	106,8	106,7	106,5	106,8	106,8	106,0	107,0	106,6	183,3	1 730
1998.....	110,5	110,5	110,5	110,1	110,7	110,6	109,5	110,9	108,6	189,6	1 789
1999.....	113,6	113,7	113,5	113,1	113,7	113,3	112,1	114,1	110,9	194,8	1 839
*2000.....	118,2	118,5	118,1	117,7	118,2	117,4	116,0	119,1	114,1	202,7	1 913
1999 I	113,1	113,3	113,1	112,6	113,4	112,8	112,0	113,6	110,4	194,1	1 832
II	113,3	113,3	113,4	112,9	113,5	113,2	112,0	113,9	110,6	194,5	1 835
III	113,6	113,6	113,6	113,2	113,7	113,5	112,1	114,1	110,9	194,9	1 839
IV	114,1	114,6	114,0	113,8	114,1	113,6	112,2	114,9	111,6	195,8	1 848
*2000 I	116,5	116,7	116,5	116,1	116,6	116,2	114,6	117,2	113,5	199,9	1 887
II	118,2	118,4	118,2	117,8	118,3	117,6	116,0	119,1	114,5	202,8	1 914
III	118,6	118,9	118,6	118,2	118,7	117,8	116,5	119,5	114,2	203,5	1 921
IV	119,3	119,9	119,0	118,9	119,2	118,1	116,8	120,3	114,2	204,6	1 931
*2001 I	122,1	122,6	121,9	121,7	122,0	122,1	119,3	123,1	117,0	209,4	1 977
II	123,5	124,0	123,4	123,2	123,5	123,4	120,6	124,6	118,5	212,0	2 000

Palkansaajien ansiotasoindeksien vuosimuutokset neljännesvuosittain Förändringar på årsnivå i löntagarnas förtjänstnivåindex, kvartalsvis *Indices of wage and salary earnings, year-on-year changes by quarter*

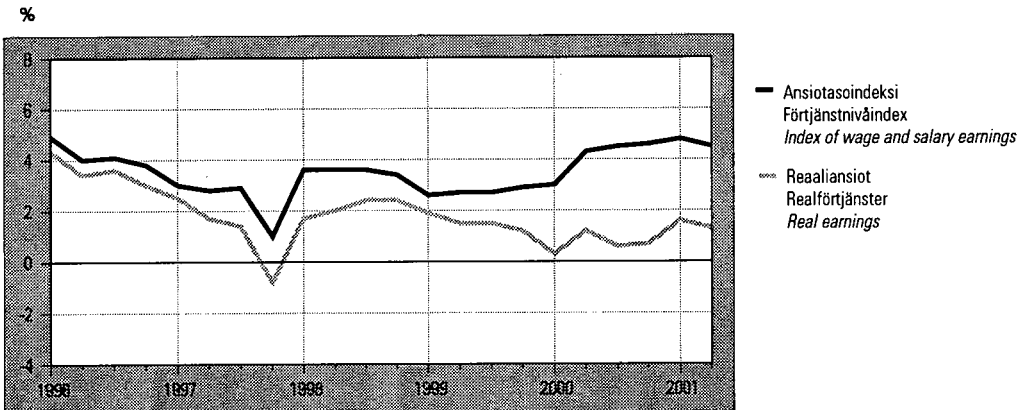

63. Työntekijöiden tuntiansiot¹⁾ — Arbetstagarnas timförtjänst¹⁾ — Hourly earnings of wage earners¹⁾

Vuosi- neljännes År och kvartal Year and quarter	Maataloustyöntekijät Lantbruksarbetare Farm workers			Metsätyön- tekijät Skogs- arbetare Forest workers			Teollisuustyöntekijät Industriarbetare Industrial workers										
	mk/tunti – mk/timme FIM/hour			mk/tunti – mk/timme – FIM/hour						Paperiteollisuus Pappersindustri Paper industry		Puutavara- teollisuus Trävaruindustri Wood industry		Graafinen teollisuus Grafisk industri Printing and publishing		Tekstiiliteollisuus Textilindustri Textile industry	
	M	N	MS	M	N	M	N	M	N	M	N	M	N	M	N		
	1	2	3	4	5	6	7	8	9	10	11	12	13				
1996:IV ...	²⁾ 44,93	²⁾ 40,69	518,68	65,48	54,84	74,24	64,06	59,76	55,18	65,62	55,75	55,95	45,07				
1997:IV ...	²⁾ 42,88	²⁾ 40,22	523,74	66,83	56,16	76,61	65,99	61,39	56,83	67,04	55,54	57,50	45,97				
1998:IV ...	²⁾ 44,71	²⁾ 40,83	527,77	67,65	56,95	79,08	68,34	63,37	58,25	67,62	56,73	59,02	47,57				
1999:IV ...	²⁾ 45,08	²⁾ 41,23	526,84	69,54	59,78	82,38	71,44	66,28	60,91	70,74	59,35	61,90	49,60				
2000:IV	534,80	75,05	63,19	86,76	75,25	69,33	64,20	72,95	60,75	65,62	51,95				
1999	II	³⁾ 45,98	³⁾ 39,94	545,93	68,56	58,47	87,73	74,19	65,71	60,25	69,96	58,16	60,99	49,00			
	III	545,82			
	IV	²⁾ 45,08	²⁾ 41,23	526,84	69,54	59,78	82,38	71,44	66,28	60,91	70,74	59,35	61,90	49,60			
2000	I			
	II	³⁾ 45,35	³⁾ 40,47	548,16	72,12	61,43	93,69	78,31	69,30	64,10	74,67	61,52	64,81	52,22			
	III			
	IV	534,80	75,05	63,19	86,76	75,25	69,33	64,20	72,95	60,75	65,62	51,95			
2001	I			
	II	561,36	75,43	63,43	96,86	82,29	72,61	67,29	76,58	63,36	69,17	55,17			

Vuosi- neljännes År och kvartal Year and quarter	Teollisuustyöntekijät Industriarbetare Industrial workers			Rakennustyöntekijät Byggnadsarbetare Construction workers			Linja- auton- kuljettajat Buss- chaufförer Bus drivers		Kunta- sektorin työntekijät Arbetare inom den kommunala sektorn Local government workers			
	Kemianteollisuus Kemisk industri Chemical industry		Yhteensä Totalt Total		Talonraken- taminen Husbygg- nadsverk- samhet Building construc- tion		Sähkötyö Elbran- schen Electrical work		Putkiasennus Rörinstalla- tions- och rör- isolerings- branschen Pipe fitting, insulation		Maalaus Måleri Painting	
	M	N	M	N	MS	M	M	M	M	M	MS	
	14	15	16	17	18	19	20	21	22	23	24	
1996:IV ...	67,86	50,34	66,35	53,16	63,06	59,45	68,35	66,49	60,21	56,75	53,00	
1997:IV ...	69,01	50,77	67,81	54,15	64,47	59,67	72,39	67,29	60,85	57,01	52,75	
1998:IV ...	70,11	52,40	69,30	55,70	66,01	62,19	74,81	70,91	63,16	59,08	54,50	
1999:IV ...	72,36	54,33	71,78	58,31	68,59	64,48	78,07	74,12	65,81	60,83	56,13	
2000:IV ...	77,24	57,60	75,51	61,25	72,23	67,95	83,89	79,90	70,48	63,54	57,92	
1999	II	74,52	55,50	72,71	58,09	69,25	63,18	74,71	71,91	64,77	60,80	..
	III
	IV	72,36	54,33	71,78	58,31	68,59	64,48	78,07	74,12	65,81	60,83	56,13
2000	I
	II	78,52	60,15	76,57	61,47	73,06	66,70	78,86	74,61	69,22	63,55	..
	III
	IV	77,24	57,60	75,51	61,25	72,23	67,95	83,89	79,90	70,48	63,54	57,92
2001	I
	II	84,41	61,97	80,29	64,27	76,68	69,66	84,31	78,32	73,72	66,43	..

¹⁾ Metsätyöntekijöillä päiväansiot.

²⁾ Marraskuu.

³⁾ Toukokuu.

¹⁾ Dagsförtjänst för skogsarbetare.

²⁾ November.

³⁾ Maj.

¹⁾ For forest workers, daily earnings.

²⁾ November.

³⁾ May.

Palkat — Löner — Wages and salaries

64. Työvoimakustannusindeksi — Arbetskraftskostnadsindex — Labour cost index

1996 = 100

Vuosi ja neljännes År och kvartal Year and quarter	Yhteensä	Vuosi-	Teollisuus	Vuosi-	Tehdas-	Vuosi-	Rakenta-	Vuosi-	Kauppa,	Vuosi-	Rahoitustoiminta, liikelämlän palvelut	Vuosi-
	Totalt	muutos	Tillverkning	muutos	teollisuus	muutos	minen	muutos	majoitus, liikenne	muutos	Finansiell verksamhet, företags-tjänster	muutos
		Förändring/år Year-on-year change	Industry	Förändring/år Year-on-year change	Fabriks-industri Manu-facturing	Förändring/år Year-on-year change	Byggverk-samhet Construc-tion	Förändring/år Year-on-year change	Handel, hotell- verksamhet, samfärdsel	Förändring/år Year-on-year change	Trade, hotels, transport	Financial intermediation, business activities
	%	%	%	%	%	%	%	%	%	%	%	
	1	2	3	4	5	6	7	8	9	10	11	12
1996	100,0	2,0	100,0	3,5	100,0	3,5	100,0	3,1	100,0	0,6	100,0	0,2
1997	102,1	2,1	101,4	1,4	101,5	1,5	101,9	1,9	102,7	2,7	102,7	2,7
1998	106,3	4,1	105,6	4,1	105,5	3,9	107,0	5,0	106,4	3,6	107,2	4,3
*1999	109,8	3,5	109,1	3,3	109,2	3,2	110,2	4,0	108,9	2,7	113,4	5,5
*2000	114,4	4,7	113,7	4,5	113,8	4,5	113,0	1,7	113,0	5,1	119,7	6,6
1995	I 96,7		95,4		95,4		95,8		98,2		97,9	
	II 97,7		96,7		96,7		96,6		98,8		98,7	
	III 97,4		95,4		95,4		96,6		99,1		100,0	
	IV 100,3		99,0		99,0		99,0		101,3		102,6	
1996	I 99,2	2,5	99,1	3,9	99,1	3,8	99,6	4,0	99,2	1,0	99,0	1,1
	II 99,4	1,8	99,3	2,8	99,3	2,7	99,6	3,2	99,5	0,7	99,2	0,4
	III 99,3	1,9	99,2	4,0	99,2	4,0	99,5	3,0	99,4	0,3	99,3	-0,7
	IV 102,1	1,8	102,4	3,4	102,4	3,4	101,3	2,3	101,8	0,5	102,6	-0,1
1997	I 101,6	2,4	101,1	2,0	101,2	2,1	101,2	1,6	102,5	3,3	101,4	2,4
	II 101,7	2,3	101,1	1,8	101,2	1,9	101,2	1,6	102,6	3,1	101,9	2,8
	III 102,0	2,7	101,2	2,0	101,3	2,2	102,1	2,6	102,7	3,3	102,4	3,2
	IV 103,1	1,0	102,3	-0,1	102,4	0,0	103,1	1,8	103,1	1,3	105,2	2,6
1998	I 106,1	4,4	105,3	4,2	105,2	4,0	106,1	4,8	106,4	3,8	107,3	5,8
	II 106,0	4,2	105,2	4,1	105,2	3,9	106,1	4,9	106,4	3,7	107,0	5,0
	III 106,0	3,9	105,3	4,1	105,3	3,9	106,6	4,4	106,4	3,5	106,7	4,2
	IV 107,0	3,8	106,6	4,2	106,5	4,0	109,1	5,9	106,5	3,3	107,8	2,5
*1999	I 109,3	3,3	108,4	2,9	108,5	2,8	110,5	5,1	108,5	2,4	112,5	4,6
	II 109,6	3,6	108,7	3,3	108,8	3,2	110,4	5,0	108,8	2,7	112,8	5,2
	III 109,8	3,8	109,0	3,4	109,1	3,3	111,1	5,2	108,8	2,7	113,1	5,7
	IV 110,6	3,5	110,2	3,4	110,4	3,4	108,9	0,7	109,4	3,1	115,1	6,5
*2000	I 112,6	3,9	112,0	4,0	112,2	4,0	111,4	0,5	111,2	3,8	117,5	5,9
	II 114,2	5,1	113,2	4,7	113,4	4,7	112,5	1,5	113,3	5,5	119,5	7,3
	III 114,7	5,1	113,9	4,8	114,0	4,8	113,4	1,2	113,5	5,6	119,8	7,2
	IV 116,0	4,9	115,6	4,4	115,7	4,4	114,7	3,8	113,8	5,5	122,1	5,9
*2001	I 118,7	5,4	118,2	5,5	118,3	5,4	117,2	5,3	116,5	4,8	124,9	6,3
	II 120,2	5,2	119,6	5,6	119,7	5,6	118,7	5,6	118,0	4,1	126,5	5,9

65. Työllisyys¹⁾ — Sysselsättning¹⁾ — Labour force participation and employment¹⁾

Vuosi ja kuukausi År och månad Year and month	15–74- vuotiaita 15–74- åringar Population 15–74 years old	Työvoima yhteensä Arbets- kraften totalt Total labour force	Työvoima- osuus Relativt arbets- kraftstal Labour force participation rate	Työvoimaan kuulumat- tomat 15–74- åringar utanför arbetskraften Persons not in labour force 15–74 years of age	heistä – av dem – of which		Työlliset Sysselsatta Employed	Yrittäjät ja yrittäjä- perheenjäsenet Företagare, företagarfami- lemedlemmar Self-employed and unpaid family workers	Palkan- saajat Löntagare Wage and salary earners		
				Yhteensä Totalt Total	Koululaiset ja opiskelijat Studenter Students	Kotitaloustyötä tekevät I hushålls- arbete Homemakers	Yhteensä Totalt Total				
	1 000	%	1 000 henkeä – personer – Persons in thousands	1	2	3	4			5	6
1996.....	3 850	2 490	64,7	1 360	383	113	2 127	324	1 803		
1997.....	3 862	2 484	64,3	1 379	358	105	2 169	322	1 846		
1998.....	3 878	2 507	64,7	1 370	354	109	2 222	317	1 905		
1999.....	3 890	2 557	65,7	1 333	325	100	2 296	321	1 975		
2000.....	3 901	2 589	66,4	1 312	316	97	2 335	319	2 016		
1999	I	3 884	2 471	63,6	1 413	407	104	2 198	311	1 887	
	II	3 885	2 487	64,0	1 399	406	110	2 219	318	1 902	
	III	3 886	2 491	64,1	1 394	393	104	2 220	319	1 901	
	IV	3 888	2 549	65,6	1 339	334	98	2 257	309	1 947	
	V	3 888	2 660	68,4	1 227	240	104	2 306	329	1 977	
	VI	3 890	2 716	69,8	1 174	154	98	2 435	325	2 110	
	VII	3 891	2 653	68,2	1 237	166	112	2 426	316	2 111	
	VIII	3 892	2 595	66,7	1 297	266	102	2 361	333	2 028	
	IX	3 893	2 524	64,8	1 369	366	95	2 294	332	1 962	
	X	3 894	2 501	64,2	1 393	395	93	2 264	310	1 954	
	XI	3 895	2 521	64,7	1 374	391	88	2 284	330	1 953	
	XII	3 896	2 515	64,6	1 381	377	93	2 286	317	1 969	
2000	I	3 897	2 504	64,3	1 393	378	96	2 240	316	1 923	
	II	3 897	2 524	64,8	1 373	378	89	2 240	319	1 921	
	III	3 898	2 527	64,8	1 371	361	102	2 244	305	1 939	
	IV	3 899	2 563	65,7	1 336	339	106	2 280	311	1 968	
	V	3 900	2 699	69,2	1 201	232	85	2 377	326	2 051	
	VI	3 901	2 725	69,9	1 176	145	105	2 446	321	2 123	
	VII	3 902	2 678	68,6	1 224	189	108	2 468	339	2 129	
	VIII	3 902	2 646	67,8	1 256	277	89	2 427	326	2 101	
	IX	3 902	2 566	65,8	1 336	362	95	2 332	320	2 012	
	X	3 903	2 542	65,1	1 361	387	97	2 317	327	1 990	
	XI	3 903	2 559	65,6	1 344	383	89	2 336	307	2 028	
	XII	3 904	2 529	64,8	1 375	367	105	2 319	307	2 011	
2001	I	3 904	2 520	64,6	1 384	383	96	2 272	317	1 955	
	II	3 905	2 542	65,1	1 363	372	89	2 293	309	1 984	
	III	3 906	2 563	65,6	1 342	360	98	2 316	293	2 023	
	IV	3 907	2 585	66,2	1 321	336	104	2 318	322	1 996	
	V	3 908	2 701	69,1	1 207	248	83	2 397	308	2 089	
	VI	3 909	2 751	70,4	1 157	148	99	2 495	305	2 190	
	VII	3 909	2 695	68,9	1 214	173	117	2 491	324	2 167	
	VIII	3 910	2 641	67,5	1 269	300	94	2 435	302	2 133	
	IX	3 911	2 558	65,4	1 353	377	91	2 335	302	2 033	

¹⁾ ILO/EU-määritelmän mukaan.

¹⁾ Enligt ILO:s/EU:s definition.

¹⁾ According to the ILO/EU definition.

65. Työllisyys¹⁾(jatk.) — Sysselsättning¹⁾(forts.) — Labour force participation and employment¹⁾(cont.)

Työlliset – Sysselsatta – Employed											
Toimiala (TOL 1995) – Näringsgren (NI 1995) – Industry (SIC 1995)											
Vuosi ja kuukausi År och månad Year and month	A 01, B 05 Maatalous, riista- ja kalatalous Jordbruk, jakt och fiske Agriculture, hunting and fishing	A 02 Metsä- talous Skogsbruk Forestry	C-E Teollisuus Industri Manu- facturing	F 45211, 4522, 4525, 453, 454, 455 Talonrakennus, rakennusasennus viimeistelytyöt Husbyggande bygginstallatio- ner, slutbe- handling Building construction	F 451, 45219, 4523, 4524 Maa- ja vesirakenta- minen Anlägg- ningsverk- samhet Other construction	G, H Kauppa, majoitus- ja ravitsemis- toiminta Handel, hotell- o. restaurang- verksamhet Wholesale and retail trade, hotels, restaurants	I Liikenne Samfärdsel Transport, communi- cations	J, K Rahoitus-, vakuutus- ja liike-elämää palveleva toiminta Finansiering, försäkring, uppdags- verksamhet Finance, insurance etc.	L-Q Julkiset ja muut palvelut Offentliga och övriga tjänster Public and other services	X Toimiala tuntematon Näringsgren okänd Industry unknown	
1 000 henkeä – personer – Persons in thousands											
	10	11	12	13	14	15	16	17	18	19	
1996	133	26	461	88	30	316	159	241	667	6	
1997	130	23	463	101	29	329	164	240	684	7	
1998	120	24	475	107	32	339	169	249	700	7	
1999	121	23	488	117	32	355	168	267	719	6	
2000	118	24	493	122	27	354	171	287	732	6	
1999	I	109	23	441	104	23	358	168	252	712	8
	II	110	26	484	113	28	329	161	263	697	8
	III	126	24	431	102	29	342	166	265	728	5
	IV	117	19	467	108	23	363	170	255	730	6
	V	120	24	522	121	35	345	167	259	706	9
	VI	141	25	499	122	38	394	175	278	759	6
	VII	134	19	511	135	34	386	186	281	735	5
	VIII	123	25	550	129	38	352	169	273	694	9
	IX	123	24	489	122	42	347	163	258	719	7
	X	114	20	475	122	24	348	165	275	718	4
	XI	121	23	494	115	30	353	174	268	701	6
	XII	116	21	488	114	37	347	158	274	727	4
2000	I	111	21	458	117	20	353	155	270	729	7
	II	111	22	480	121	25	341	160	277	699	5
	III	110	22	461	111	22	347	168	272	725	7
	IV	108	23	474	110	25	342	163	280	749	5
	V	128	33	516	134	29	350	173	289	722	6
	VI	123	25	530	130	33	385	188	288	738	7
	VII	141	25	524	124	29	383	178	309	750	6
	VIII	131	25	526	138	29	370	185	283	731	9
	IX	112	22	497	126	32	345	176	282	735	6
	X	118	25	478	120	20	348	164	305	735	6
	XI	118	24	484	119	29	348	175	299	735	6
	XII	105	23	493	118	31	337	174	292	739	8
2001	I	114	28	493	104	22	337	162	279	728	5
	II	113	23	460	118	25	339	174	312	722	7
	III	102	19	479	106	26	353	174	296	755	7
	IV	104	24	494	103	26	355	168	288	749	8
	V	123	27	495	121	24	367	180	305	750	6
	VI	118	23	524	126	35	387	190	306	778	7
	VII	124	26	552	114	34	378	177	320	757	8
	VIII	120	23	506	133	35	367	173	294	777	7
	IX	109	18	489	120	38	336	179	300	738	8

¹⁾ ILO/EU -määritelmän mukaan.

¹⁾ Enligt ILO:s/EU:s definition.

¹⁾ According to the ILO/EU definition.

66. Työttömyys¹⁾ — Arbetslöshet¹⁾ — Unemployment¹⁾

Vuosi ja kuukausi År och månad Year and month	Työttömät — Arbetslösa — Unemployed				Työttömyysaste — Arbetslöshetsstal — Unemployment rate				Työttömyyspäivät Arbetslöshetsdagar Unemployment days	
	Yhteensä Totalt	Miehet Män	Naiset Kvinnor	15—24- vuotiaat åringar	Yhteensä Totalt	Miehet Män	Naiset Kvinnor	15—24- vuotiaat åringar	1 000 000	
				years of age				years of age		
	1 000				%					
	1	2	3	4	5	6	7	8	9	
1996....	363	186	176	73	14,6	14,3	14,9	28,0	98,1	
1997....	314	160	154	72	12,7	12,3	13,0	25,2	84,6	
1998....	285	143	142	70	11,4	10,9	12,0	23,5	77,2	
1999....	261	130	131	70	10,2	9,8	10,7	21,5	71,3	
2000....	253	122	131	71	9,8	9,1	10,6	21,4	69,8	
1999	I	273	145	128	62	11,0	11,3	10,8	24,1	6,3
	II	267	147	121	55	10,7	11,3	10,2	20,9	5,7
	III	271	142	130	68	10,9	10,9	10,9	24,3	6,3
	IV	292	149	142	101	11,5	11,3	11,6	31,2	6,5
	V	354	176	179	150	13,3	12,7	14,0	36,4	8,1
	VI	280	129	152	94	10,3	9,1	11,7	20,0	6,3
	VII	227	114	113	59	8,6	8,3	8,9	13,6	5,3
	VIII	233	107	126	48	9,0	7,9	10,1	14,1	5,4
	IX	230	101	129	52	9,1	7,6	10,7	17,6	5,1
	X	237	119	118	46	9,5	9,0	10,0	17,2	5,5
	XI	237	124	113	57	9,4	9,4	9,4	20,6	5,4
	XII	229	111	118	44	9,1	8,4	9,9	15,6	5,4
2000	I	265	131	134	65	10,6	10,1	11,1	23,6	6,3
	II	284	149	136	72	11,3	11,3	11,3	24,6	6,2
	III	282	141	142	80	11,2	10,7	11,7	26,0	6,7
	IV	283	152	130	95	11,0	11,4	10,6	29,6	6,4
	V	322	147	175	141	11,9	10,5	13,5	33,9	7,4
	VI	280	129	151	107	10,3	9,0	11,6	22,4	6,3
	VII	210	94	116	53	7,8	6,7	9,1	12,4	5,0
	VIII	219	98	122	52	8,3	7,1	9,6	14,7	5,2
	IX	234	110	124	46	9,1	8,2	10,1	15,8	5,2
	X	225	110	115	50	8,9	8,3	9,5	18,0	5,2
	XI	224	105	119	55	8,7	7,9	9,7	19,1	5,1
	XII	210	103	107	41	8,3	7,8	8,9	14,5	5,0
2001	I	248	119	130	56	9,9	9,0	10,8	20,0	5,9
	II	248	121	127	59	9,8	9,1	10,4	20,7	5,2
	III	247	127	120	69	9,6	9,5	9,8	22,8	5,8
	IV	267	140	128	95	10,3	10,4	10,2	28,5	6,0
	V	304	152	152	129	11,3	10,8	11,7	32,0	7,0
	VI	256	120	136	96	9,3	8,4	10,3	20,5	5,8
	VII	204	99	106	52	7,6	7,0	8,2	12,0	4,8
	VIII	206	98	109	42	7,8	7,1	8,6	12,5	4,9
	IX	223	106	117	50	8,7	7,9	9,6	17,6	5,0

¹⁾ ILO/EU -määritelmän mukaan.

¹⁾ Enligt ILO:s/EU:s definition.

¹⁾ According to the ILO/EU definition.

67. Työttömyysaste ¹⁾ maakunnittain — Arbetslöshetstal ¹⁾ landskapsvis — Unemployment rate ¹⁾ by region

Vuosi ja neljännes År och kvartal Year and quarter	Koko maa Hela landet Whole country	Maakunta – Landskap – Region									
	Uusimaa Nyland	Itä-Uusimaa Östra Nyland	Varsinais-Suomi Egentliga Finland	Satakunta	Kanta-Häme Egentliga Tavastland	Pirkanmaa Birkaland	Päijät-Häme Päijänne-Tavastland	Kymenlaakso Kymmene-dalen	Etelä-Karjala Södra Karelen South Karelia	Etelä-Savo Södra Savolax	
		1	2	3	4	5	6	7	8	9	10
1996.....	14,6	11,1	12,2	12,0	15,7	14,8	16,5	17,8	15,6	14,2	16,0
1997.....	12,7	9,6	8,2	10,8	13,4	13,1	12,9	13,8	11,7	13,3	13,8
1998.....	11,4	7,7	5,9	9,9	12,6	10,8	11,5	13,4	12,9	13,7	13,3
1999.....	10,2	6,5	5,2	8,5	12,2	9,3	10,2	12,1	12,5	12,5	13,6
2000.....	9,8	6,3	5,8	8,0	10,9	8,5	10,4	11,9	12,2	10,3	13,8
1998	III 10,2 IV 10,1	7,2 6,4	4,5 4,1	8,0 9,2	11,8 11,2	9,8 7,5	11,0 9,7	10,2 14,5	10,1 11,8	12,9 12,8	11,1 13,4
1999	I 10,9 II 11,7 III 8,9 IV 9,3	6,8 7,2 5,9 6,1	4,6 5,0 5,7 5,4	9,2 10,0 6,6 8,1	13,1 12,4 10,6 12,6	10,1 11,0 8,3 7,6	10,8 11,2 9,8 9,1	12,4 12,5 10,0 13,7	13,7 15,0 11,7 9,3	12,6 15,1 10,6 11,5	16,8 16,6 9,2 11,9
2000	I 11,0 II 11,1 III 8,4 IV 8,6	6,8 7,5 5,5 5,4	5,5 7,4 5,8 4,5	9,2 9,6 6,3 7,1	12,6 11,0 8,2 11,9	8,4 8,5 8,7 8,5	11,8 11,7 9,0 8,9	16,2 12,3 9,6 9,3	12,3 14,2 10,6 11,6	14,2 11,5 7,8 7,6	14,6 15,9 12,9 11,6
2001	I 9,7 II 10,3 III 8,0	6,0 6,5 4,7	5,9 8,1 7,4	8,7 8,6 7,1	10,9 11,7 9,1	10,5 11,6 8,6	10,8 9,9 8,3	9,2 10,3 10,1	10,6 10,0 8,2	8,8 11,3 7,7	14,9 13,7 8,9

Vuosi ja neljännes År och kvartal Year and quarter	Maakunta – Landskap – Region									
	Pohjois-Savo Norra Savolax	Pohjois-Karjala Karelen North Karelia	Keski-Suomi Mellersta Finland Central Finland	Etelä-Pohjanmaa Södra Österbotten South Ostrobothnia	Pohjanmaa Österbotten Ostrobothnia	Keski-Pohjanmaa Mellersta Österbotten Central Ostrobothnia	Pohjois-Pohjanmaa Norra Österbotten North Ostrobothnia	Kainuu Kajanaland	Lappi Lappland Lapland	Ahvenanmaa Åland
	12	13	14	15	16	17	18	19	20	21
1996.....	17,5	17,5	18,9	14,8	11,3	14,6	15,8	22,7	21,1	5,2
1997.....	15,6	17,4	16,2	14,6	8,1	9,0	15,5	23,5	20,4	3,1
1998.....	14,7	15,1	15,2	11,5	7,7	11,1	15,0	18,1	19,8	1,4
1999.....	12,6	15,1	13,5	11,1	8,8	10,8	13,6	15,9	16,3	1,0
2000.....	11,8	15,1	12,0	10,4	8,0	11,6	11,7	19,4	17,6	0,8
1998	III 14,0 IV 14,1	14,1 13,5	13,4 14,7	9,2 9,8	7,9 6,4	8,8 9,1	13,0 12,2	15,5 15,5	18,6 19,6	..
1999	I 13,2 II 14,0 III 10,8 IV 12,3	15,1 17,2 13,6 14,5	14,3 16,6 11,3 11,5	12,3 13,6 10,1 8,4	9,6 11,0 5,9 8,4	11,5 13,1 8,6 10,0	15,5 16,0 12,1 10,9	17,2 17,9 12,0 16,4	16,3 18,0 15,0 15,9	..
2000	I 12,3 II 13,3 III 11,3 IV 10,0	17,8 14,6 14,4 13,6	14,4 11,9 11,2 10,4	13,0 11,7 7,5 9,5	8,5 10,7 5,2 7,3	12,0 15,8 9,0 9,5	13,4 14,5 9,0 9,9	23,9 20,4 16,1 17,4	17,1 18,1 17,9 17,4	..
2001	I 15,6 II 13,8 III 10,7	14,0 15,1 14,2	9,8 13,1 12,1	9,1 10,0 8,7	8,0 9,0 5,6	11,4 11,7 5,6	12,8 13,9 10,1	19,7 19,8 16,1	18,3 19,2 13,7	..

¹⁾ ILO/EU-määritelmän mukaan.

¹⁾ Enligt ILO:s/EU:s definition.

¹⁾ According to the ILO/EU definition.

68. Työnvälitys — Arbetsförmedling — Employment service

T = Työttömiä työnhakijoita – Arbetslösa arbetssökande – Unemployed job seekers
 A = Avoimia työpaikkoja – Lediga platser – Job vacancies

Kuukausitiedot tarkoittavat kuukauden lopun tietoja, vuositiedot keskimäärää kuukaudessa – Månadsuppgifterna gäller slutet av månaden, årsuppgifterna medeltal per månad – Monthly data are end-of-month data, annual data are monthly averages.

Vuosi ja kuukausi År och månad Year and month	Kaikki työn- hakijat Alla arbets- sökande All job seekers	Avoimia työpaik- koja Lediga platser Job vacancies	Työttömiä työnhakijoita – Arbetslösa arbetssökande Unemployed job seekers					Lyhennetyllä työviikolla olevia Med förkortad arbetsvecka On reduced working week	Työvoima- koulutus- sessa olevia Personer i syssel- sättnings- utbildning On employment training	Tekninen, luon- nontieteellinen ja yhteiskunta- tieteellinen työ Tekniskt, natur- vetenskapligt och samhälls- vetenskapligt arbete Technical, physical science and social science work	Terveystieteiden alalla ja sosiaali- alan työ Hälsövärd och socialt arbete Health care and social welfare work			
			Yhteensä Totalt Total	Lomau- tettuja Permitte- rade Laid off	Työttömyys- kassan jäsenet Medlemmar i arbets- löshetskassa Members of unemploy- ment funds	Peruspäivä- rahan saajat Mottagare av grund- dagpenning Basic daily of labour allowance recipients	Työmarkkina- tuen saajat Mottagare av arbets- marknads- stöd Beneficiaries of unemployment market support				T	A	T	A
1996...	690 504	10 132	447 987	13 882	237 069	28 774	178 304	7 958	42 310	35 642	909	33 825	1 141	
1997...	656 865	13 690	408 964	10 656	208 490	25 521	173 564	6 307	46 843	32 433	1 195	33 047	1 367	
1998...	609 968	16 842	372 431	9 959	169 856	19 171	180 459	4 876	41 444	29 392	1 493	33 739	1 653	
1999...	586 348	14 628	348 140	11 065	150 030	16 733	175 937	4 131	38 100	27 617	1 331	33 108	1 581	
2000...	551 499	17 112	321 119	9 461	135 745	15 895	159 616	3 172	30 902	25 914	1 676	30 615	2 341	
1999 I	596 048	14 526	376 445	14 281	169 448	19 197	186 545	4 730	37 252	27 504	1 249	35 528	1 753	
II	597 983	21 861	367 296	15 177	163 947	18 937	185 240	4 858	40 540	26 790	1 443	32 914	2 132	
III	602 254	23 891	354 938	14 745	156 374	18 061	183 061	4 787	43 868	25 952	1 529	30 001	2 390	
IV	601 401	21 760	342 475	11 922	148 884	16 827	180 236	4 614	44 922	25 728	2 169	30 044	1 677	
V	603 252	19 712	335 676	8 943	141 742	15 702	171 805	4 203	40 054	26 955	1 835	31 980	1 844	
VI	606 189	13 018	352 870	8 518	145 172	16 259	179 396	3 849	32 278	31 538	1 193	34 379	1 236	
VII	606 467	10 075	365 680	10 636	150 384	17 168	179 845	3 646	27 292	33 457	1 233	36 023	1 368	
VIII	568 205	11 650	340 209	7 667	141 433	15 019	168 032	3 613	30 755	29 010	1 164	33 581	1 324	
IX	558 017	10 244	328 313	7 660	140 012	14 964	166 535	3 781	38 160	26 283	1 010	33 460	1 195	
X	558 725	9 392	326 812	8 668	141 167	15 400	168 233	3 897	42 851	25 415	1 055	32 572	1 221	
XI	562 368	10 020	330 292	10 404	144 646	15 752	169 794	3 861	42 908	25 192	1 134	31 503	1 394	
XII	575 265	9 386	356 670	14 159	157 151	17 505	172 520	3 734	36 324	27 584	953	35 306	1 440	
2000 I	573 809	18 026	358 101	14 063	158 521	18 312	173 213	3 761	33 816	26 891	2 155	34 932	2 762	
II	573 349	23 133	345 572	14 213	151 686	17 941	170 617	3 739	37 092	25 938	1 830	31 562	2 471	
III	576 397	25 982	333 843	13 199	145 123	17 093	167 391	3 639	39 329	25 049	1 980	29 307	2 692	
IV	572 495	21 004	321 015	11 296	137 637	16 264	163 715	3 469	38 985	24 656	2 169	27 721	2 294	
V	565 752	21 083	305 369	7 245	127 928	14 740	155 025	3 164	34 184	25 334	2 227	28 945	2 317	
VI	567 812	15 471	326 165	7 226	132 285	15 556	160 681	2 873	26 017	29 921	1 456	31 939	1 791	
VII	565 119	11 931	337 593	8 654	137 023	16 170	160 594	2 712	19 916	31 442	1 114	33 539	1 851	
VIII	529 383	15 770	311 786	5 728	126 841	14 477	151 071	2 702	21 321	27 013	1 204	30 911	2 895	
IX	518 305	14 633	298 537	5 575	123 543	14 184	151 056	2 891	27 118	24 034	1 285	30 259	3 098	
X	519 136	13 470	297 654	6 692	125 405	14 552	152 604	3 009	31 786	23 138	1 337	29 646	1 833	
XI	522 248	12 771	297 383	8 050	125 991	14 921	153 674	3 088	33 535	22 804	1 747	27 887	2 058	
XII	534 187	12 168	320 404	11 586	136 951	16 534	155 754	3 017	27 721	24 749	1 610	30 731	2 032	
2001 I	534 618	21 877	323 661	12 105	137 963	17 356	159 011	3 013	26 595	24 374	2 578	30 709	3 150	
II	534 891	29 815	314 624	13 185	133 300	17 104	157 523	3 060	29 176	23 712	2 386	27 695	3 243	
III	538 919	31 086	305 418	12 489	127 521	16 243	156 181	3 028	32 109	22 941	2 657	25 706	4 069	
IV	537 069	24 180	296 713	10 892	122 276	15 386	154 001	2 884	32 076	23 021	2 316	25 004	3 150	
V	534 287	26 122	282 322	7 573	113 007	14 183	148 194	2 708	28 001	23 641	2 564	25 208	3 200	
VI	538 796	16 948	305 348	7 543	118 302	15 114	154 743	2 440	21 626	28 361	1 441	28 689	2 543	
VII	538 344	14 835	317 560	9 289	123 161	*15 561	*154 261	2 313	17 279	30 036	1 205	29 979	2 518	
VIII	506 686	17 224	294 447	6 863	113 458			2 308	19 103	25 554	1 316	26 991	2 758	
IX	498 666	14 960	285 824	7 468	112 627			2 523	23 975	23 139	1 153	26 561	2 449	

68. Työnvälitys (jatk.) — Arbetsförmedling (forts.) — Employment service (cont.)

T = Työttömiä työnhakijoita – Arbetslösa arbetssökande – Unemployed job seekers
 A = Avoimia työpaikkoja – Lediga platser – Job vacancies

Kuukausitiedot tarkoittavat kuukauden lopun tietoja, vuositiedot keskimäärää kuukaudessa – Månadsuppgifterna gäller slutet av månaden, årsuppgifterna medeltal per månad – Monthly data are end-of-month data, annual data are monthly averages.

Vuosi ja kuukausi År och månad Year and month	Hallinto- ja toimistotyö Administrativt arbete och kontorsarbete Administrative and office work		Kaupallinen työ Kommersiellt arbete Commercial work		Maa- ja metsä- taloustyö, kalastusala Jord- och skogs- bruksarbete, fiskeri Agricultural and forestry work, fishery		Kuljetus- ja liikennetyö Transport och kommunikations- arbete Transport and communications work		Teollinen työ Tillverknings Production work		Rakennustyö kaivos- ja louhin- tatyö Byggnadsarbete, gruvarbete och brytning Construction, mining and quarrying		Palvelutyö Service arbete Service work		Muu työ Annat arbete Other work	
	T	A	T	A	T	A	T	A	T	A	T	A	T	A	T	A
	14	15	16	17	18	19	20	21	22	23	24	25	26	27	28	29
1996....	49 223	667	34 301	1 624	16 790	1 817	17 648	176	96 976	1 628	45 554	345	50 616	1 467	53 531	359
1997....	46 672	943	31 944	2 070	15 977	2 093	16 168	326	90 536	2 613	38 200	614	48 096	2 063	45 234	407
1998....	41 913	1 301	28 532	2 439	14 612	2 382	14 365	409	81 427	3 134	31 741	784	45 315	2 726	41 434	513
1999....	37 901	1 069	25 759	1 860	13 583	2 156	12 898	409	76 560	2 494	27 857	724	42 394	2 701	39 388	295
2000....	35 552	1 299	23 854	2 081	12 637	2 128	11 812	545	69 968	3 367	24 077	764	39 140	2 788	38 086	131
1999 I	39 786	1 292	27 389	2 000	16 160	564	14 405	442	81 995	2 545	34 225	438	45 038	2 882	40 132	1 361
II	38 630	1 406	26 794	2 136	15 832	2 916	13 996	491	80 233	5 513	33 957	552	43 462	4 013	39 509	1 159
III	37 233	1 118	26 001	2 800	15 444	4 763	13 576	548	78 201	5 122	33 382	759	41 585	4 537	38 816	325
IV	36 680	1 285	25 403	2 118	13 952	6 075	13 203	553	75 995	3 272	30 559	1 030	40 812	3 201	38 162	380
V	36 889	1 140	25 224	2 080	11 880	6 443	12 637	421	74 512	2 007	26 372	1 226	41 426	2 429	38 845	287
VI	38 711	779	26 095	1 300	12 051	3 760	12 368	375	76 595	1 595	24 738	996	43 948	1 768	43 914	16
VII	40 202	798	26 667	1 578	12 424	299	12 306	322	78 090	1 549	24 353	880	44 742	2 047	46 764	1
VIII	38 603	1 031	25 672	1 924	11 911	258	12 137	354	75 022	1 937	23 391	835	42 270	2 820	40 927	3
IX	37 464	1 022	25 123	1 703	11 731	235	12 166	452	73 134	1 532	23 424	759	41 508	2 332	36 345	4
X	36 684	926	24 844	1 673	12 426	219	12 265	400	73 028	1 400	24 357	539	41 107	1 959	35 440	0
XI	36 072	1 029	24 539	1 544	13 942	162	12 566	290	73 947	1 685	26 348	342	40 447	2 440	35 326	0
XII	37 858	1 000	25 356	1 467	15 241	172	13 154	265	77 973	1 766	29 176	331	42 383	1 988	38 473	4
2000 I	38 252	1 614	25 703	2 165	15 523	646	13 295	451	78 213	4 921	29 861	447	42 366	2 860	38 997	5
II	36 854	1 692	25 035	2 575	15 211	3 166	12 957	519	75 708	6 395	29 474	577	40 466	3 467	38 149	441
III	35 586	1 373	24 374	2 479	14 678	4 793	12 647	999	73 429	5 624	28 671	861	39 093	4 401	37 805	780
IV	34 874	1 082	23 766	1 980	13 449	4 489	12 266	989	71 130	3 685	26 654	977	38 127	3 049	37 071	290
V	34 410	1 129	23 127	2 105	10 930	6 425	11 457	661	67 146	2 633	22 164	1 173	37 758	2 356	36 848	57
VI	36 559	1 208	24 070	1 521	11 066	3 847	11 297	440	69 878	2 253	21 084	1 097	40 766	1 858	42 355	0
VII	37 747	1 108	24 791	1 688	11 357	520	11 351	329	71 189	2 165	20 959	907	41 514	2 249	45 045	0
VIII	36 297	1 490	23 698	2 432	10 849	380	11 020	413	67 559	2 878	20 224	943	38 758	3 135	39 725	0
IX	34 653	1 145	23 072	2 087	10 588	322	11 008	367	65 847	2 969	20 176	807	37 838	2 552	35 483	1
X	33 741	1 174	22 860	2 113	11 499	332	11 243	483	65 561	2 452	21 197	573	37 665	3 173	34 409	0
XI	33 119	1 306	22 402	2 054	12 677	324	11 332	528	65 268	2 157	22 833	427	36 821	2 170	34 187	0
XII	34 530	1 271	23 348	1 771	13 814	286	11 870	360	68 684	2 270	25 625	384	38 502	2 184	36 963	0
2001 I	34 905	1 784	23 826	2 699	14 211	1 082	12 158	482	68 909	5 936	26 445	481	38 416	3 383	37 601	302
II	33 546	1 943	23 232	3 190	14 023	3 245	11 866	642	67 291	8 950	26 543	744	36 812	5 037	36 716	435
III	32 458	1 773	22 691	2 915	13 542	5 051	11 608	607	65 869	6 519	26 081	965	35 615	6 037	36 415	493
IV	31 974	1 236	22 357	2 872	12 284	5 159	11 224	553	64 165	3 137	24 648	952	35 293	4 516	35 848	289
V	31 541	1 583	21 802	2 797	10 082	7 123	10 611	695	61 156	3 377	20 955	1 430	34 638	3 288	35 711	65
VI	33 644	962	22 999	1 900	10 242	3 668	10 549	390	64 515	2 455	19 875	1 221	37 761	2 289	41 167	79
VII	34 943	927	23 527	2 179	10 578	707	10 676	471	66 126	2 393	19 867	1 083	38 569	3 332	43 966	20
VIII	33 526	1 239	22 478	3 079	10 123	514	10 535	580	63 442	2 921	19 483	1 136	36 180	3 681	39 266	0
IX	32 475	1 036	22 021	3 024	10 040	473	10 508	583	63 129	2 330	19 714	841	35 404	3 071	35 361	0

69. Tehdyt työtunnit toimialoittain ¹⁾ — Utförda arbetstimmar efter näringsgren ¹⁾ — Hours worked by branch of industry ¹⁾

Toimiala (TOL 1995) – Näringsgren (NI 1995) – Industry (SIC 1995)											
	Yhteensä Totalt Total	A 01, B 05 Maatalous, riista- ja kalatalous Jordbruk, jakt och fiske Agriculture, hunting and fishing	A 02 Metsä- talous Skogs- bruk Forestry	C–E Teollisuus Industri Manu- facturing	F 45211, 4522, 4525, 453, 454, 455 Talonrakennus, rakennusasennus, viimeistelytyöt Husbyggande byggnställationer, slutbe- handling Building construction	F 451, 45219, 4523, 4524 Maa- ja vesirakenta- minen Anlägg- ningsverk- samhet Other construction	G, H Kauppa, majoitus- ja ravitsemis- toiminta Handel, hotell- o. restaurang- verksamhet Wholesale and retail trade, restaurants	I Liikenne Samfärdsel Transport, communi- cations	J, K Rahoitus-, vakuutus- ja liike-elämää palveleva toiminta Finansiering, försäkring, uppdrags- verksamhet Finance, insurance, etc.	L–O Julkiset ja muut palvelut Offentliga och övriga tjänster Public and other services	X Toimiala tuntema- ton Närings- gren okänd Industry unknown
1 000 000 tuntia – timmar – hours											
	1	2	3	4	5	6	7	8	9	10	11
1996.	3 805	330	50	819	173	57	581	291	423	1 071	11
1997.	3 861	317	40	833	199	55	596	299	414	1 094	14
1998.	3 912	297	43	853	206	59	601	307	426	1 106	14
1999.	4 053	307	43	873	224	64	624	307	457	1 144	11
2000.	4 019	292	44	862	228	52	609	304	483	1 134	11
1999	I 315,3	19,1	3,4	65,2	15,3	3,9	50,8	24,4	36,6	95,5	1,1
	II 312,2	18,3	3,9	70,1	16,7	4,0	46,5	23,1	36,4	91,9	1,2
	III 356,8	25,2	4,5	71,4	17,3	4,7	54,0	27,3	43,2	108,3	0,9
	IV 327,4	22,1	2,6	70,7	16,6	3,1	51,9	24,9	36,8	97,7	1,0
	V 355,9	32,1	3,7	82,3	19,1	6,4	51,9	25,1	38,1	95,9	1,3
	VI 349,4	33,5	3,9	74,0	20,2	7,3	55,5	26,1	37,6	90,3	1,0
	VII 258,6	28,5	2,0	49,3	17,7	5,0	45,5	24,3	25,5	60,2	0,6
	VIII 335,9	29,6	4,1	78,1	20,7	6,1	49,6	24,2	37,1	85,1	1,3
	IX 366,9	27,5	4,6	78,6	21,3	7,9	54,3	26,7	40,3	104,7	1,1
	X 351,6	24,0	3,0	75,1	20,8	4,2	53,1	26,2	42,2	102,5	0,6
	XI 363,9	24,2	3,8	80,4	19,5	4,8	55,6	28,1	42,7	104,1	0,8
	XII 359,1	23,1	3,5	77,6	18,9	6,1	55,0	26,3	40,8	107,2	0,6
2000	I 320,8	19,9	3,1	68,3	17,1	3,0	49,9	23,7	38,7	96,2	1,0
	II 326,7	20,2	4,0	70,9	18,8	4,0	49,8	22,4	40,5	95,5	0,6
	III 351,6	21,3	3,4	74,0	18,6	4,0	53,8	27,2	43,4	104,9	1,0
	IV 296,3	19,6	3,0	63,5	15,4	3,3	44,7	21,9	34,9	89,6	0,5
	V 387,3	32,6	5,3	85,4	23,8	5,4	53,4	27,3	45,8	107,6	0,7
	VI 333,7	26,7	3,5	74,2	19,1	5,8	52,6	27,1	37,6	86,2	1,0
	VII 262,3	28,4	3,1	50,8	16,7	4,6	44,7	20,8	31,4	60,8	1,0
	VIII 356,1	32,0	3,7	77,4	21,9	4,3	54,7	27,5	39,9	93,5	1,2
	IX 357,9	26,8	3,7	77,2	21,3	5,3	52,3	27,4	41,2	101,8	0,9
	X 363,3	23,0	4,0	78,5	19,9	3,6	53,8	26,9	47,9	104,7	1,0
	XI 365,1	22,4	3,8	80,7	19,7	4,8	52,7	27,8	45,1	107,5	0,7
	XII 298,0	19,4	3,1	61,3	16,0	4,1	46,6	24,3	36,7	85,4	1,1
2001	I 330,1	19,0	4,4	74,0	15,6	3,2	48,1	25,0	40,8	99,6	0,6
	II 316,0	19,1	3,2	66,3	17,0	3,3	46,3	24,6	43,1	92,2	0,9
	III 352,9	19,8	2,6	74,6	16,4	4,3	53,7	28,6	46,8	105,0	1,2
	IV 309,3	19,0	3,2	68,1	15,4	4,0	46,8	22,3	38,8	90,8	1,0
	V 374,6	30,9	4,2	78,0	20,5	4,4	56,1	28,2	46,3	105,0	1,1
	VI 337,1	26,0	3,2	72,3	19,5	6,0	52,3	26,7	40,4	89,7	1,1
	VII 264,4	26,2	3,2	53,0	14,0	5,3	47,0	23,1	31,5	60,1	1,1
	VIII 348,4	27,6	3,2	72,7	20,5	6,0	52,1	25,4	41,4	98,5	1,1
	IX 341,1	25,0	2,9	70,7	18,4	6,1	48,6	26,2	41,9	100,3	1,0

¹⁾ ILO/EU -määritelmän mukaan.

¹⁾ Enligt ILO:s/EU:s definition.

¹⁾ According to the ILO/EU definition.

70. Palkansaaajien erilaiset työsuhteet — Löntagarnas olika anställningsförhållanden — Different types of employment relationships

Vuosi ja neljännes År och kvartal Year and quarter	Kaikki työsuhteet — Alla anställningsförhållanden — All employment relationships					Alle vuoden kestäneet työsuhteet — Anställningsförhållanden kortare än ett år Employment relationships of less than 12 months in duration				
	Kaikki palkansaaajat Alla löntagare All wage and salary earners	Jatkuva kokoaikatyö Alla löntagare Permanent full-time job	Epätypillinen työsuhte Atypiskt anställningsförhållande Atypical employment relationship	Määräaikainen Visstid Fixed-term	Osa-aikainen Deltid Part-time	Yhteensä Totalt Total	Jatkuva kokoaikatyö Kontinuerligt heltidsarbete Permanent full-time job	Epätypillinen työsuhte Atypiskt anställningsförhållande Atypical employment relationship	Määräaikainen Visstid Fixed-term	Osa-aikainen Deltid Part-time
	1	2	3	4	5	6	7	8	9	10
1997	1 846	1 393	453	339	193	395	125	270	242	87
1998	1 905	1 440	465	334	211	419	146	273	236	98
1999	1 975	1 487	488	333	236	448	159	288	242	109
2000	2 016	1 519	497	332	242	451	166	285	238	105
1997 I	1 775	1 374	400	287	186	327	116	211	186	75
II	1 879	1 394	485	375	197	418	123	295	271	84
III	1 892	1 404	489	382	185	444	130	314	289	87
IV	1 839	1 398	441	314	208	393	132	261	224	99
1998 I	1 834	1 413	421	283	217	366	137	230	190	98
II	1 937	1 443	495	365	212	448	144	304	268	99
III	1 954	1 454	500	380	194	463	152	311	278	91
IV	1 895	1 450	445	309	220	399	151	248	209	103
1999 I	1 896	1 453	444	295	234	387	144	243	199	108
II	2 012	1 488	523	366	241	497	168	329	282	116
III	2 034	1 507	525	380	222	495	164	331	291	103
IV	1 959	1 498	460	290	246	412	161	251	198	109
2000 I	1 928	1 485	442	272	241	383	153	230	180	102
II	2 047	1 520	527	365	245	482	166	317	270	112
III	2 081	1 536	545	392	230	509	170	339	299	103
IV	2 010	1 534	475	298	252	429	175	254	204	104
2001 I	1 988	1 526	460	287	248	413	171	243	194	104
II	2 092	1 552	539	377	248	495	180	314	274	108
III	2 111	1 569	541	392	228	492	172	320	287	94

Työttömyysaste kuukausittain — Arbetslöshetstal månadsvis — Monthly unemployment rate

ILO/EU -määritelmän mukaan — Enligt ILO:s/EU:s definition — According to the ILO/EU definition

%

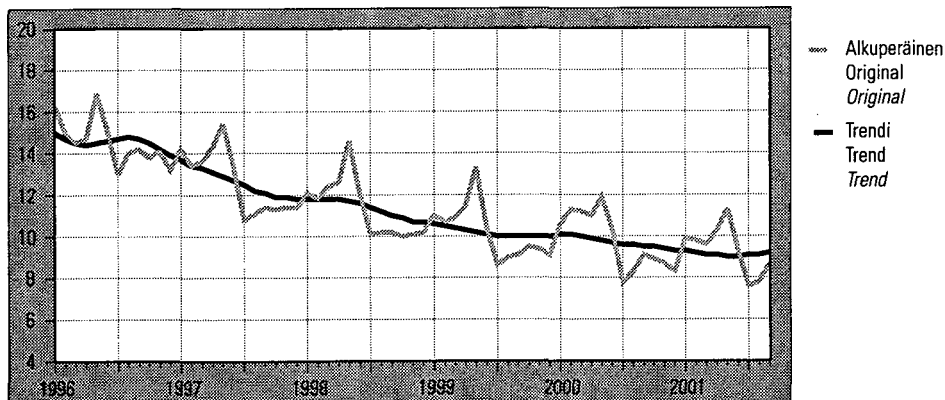

71. Palkansaajat ¹⁾ työnantajasektorin mukaan toimialoittain — Löntagare ¹⁾ näringsgrensvis efter arbetsgivarsektor — *Employees ¹⁾ by employer sector and industry*

Vuosi ja neljännes År och kvartal Year and quarter	Toimiala (TOL 1995) – Näringsgren (NI 1995) – Industry (SIC 1995)									
	Kaikki toimialat Alla närings- grenar <i>All industries</i>	A, B Maa- ja metsätalous Jord- och skogsbruk <i>Agriculture and forestry</i>	C-E Teollisuus Industri <i>Manu- facturing</i>	F Rakenta- minen Byggverk- samhet <i>Construction</i>	G, H Kauppa, majoitus- ja ravitsemis- toiminta Handel, hotell- o. restaurang- verksamhet <i>Wholesale and retail trade, hotels, restaurants</i>	I Liikenne Samfärdsel <i>Transport and communi- cations</i>	J, K Rahoitus-, vakuutus- ja liike-elämää palveleva toiminta Finansiering, försäkring, uppdags- verksamhet <i>Finance insurance, etc.</i>	L-O Julkiset ja muut palvelut Offentliga och övriga tjänster <i>Public and other services</i>	X Toimiala tuntematon Näringsgren okänd <i>Industry unknown</i>	
1 000 henkeä – personer – persons										
	1	2	3	4	5	6	7	8	9	
Yhteensä ²⁾ – Totalt ²⁾ – Total ²⁾										
1996	1 803	39	433	93	258	137	206	631	6	
1997	1 846	37	436	104	265	141	209	649	5	
1998	1 905	39	445	112	279	147	215	662	6	
1999	1 975	40	457	120	298	145	231	680	4	
2000	2 016	40	463	120	298	148	249	692	6	
2000 IV	2 010	37	456	118	291	148	259	695	6	
2001 I	1 988	35	447	105	291	149	260	694	6	
II	2 092	40	474	116	315	160	263	719	6	
III	2 111	42	489	130	305	156	266	716	7	
Valtio – Staten – State										
1996	152	3	1	7	0	6	28	107	0	
1997	143	4	0	6	0	4	26	103	0	
1998	149	3	1	7	0	4	23	111	0	
1999	149	3	0	7	0	4	22	112	1	
2000	151	3	0	4	0	5	25	114	0	
2000 IV	157	3	0	3	0	4	28	117	0	
2001 I	148	3	0	3	0	5	27	110	0	
II	143	2	0	2	0	5	24	109	0	
III	152	2	0	2	0	4	24	119	0	
Kunta, kuntayhtymä – Kommun, samkommun – Municipality, joint municipality										
1996	462	9	10	12	3	5	21	401	1	
1997	475	8	9	10	4	6	21	417	0	
1998	480	8	10	9	4	5	21	422	1	
1999	484	8	10	8	4	4	23	427	0	
2000	486	8	11	6	4	5	23	428	1	
2000 IV	487	7	12	6	5	5	21	431	0	
2001 I	486	8	9	6	4	5	20	435	0	
II	509	6	11	7	4	6	23	452	1	
III	496	7	12	6	4	5	25	437	1	
Yksityinen sektori – Privat sektor – Private sector										
1996	1 184	27	422	74	254	126	157	121	3	
1997	1 224	26	427	88	262	131	161	127	2	
1998	1 271	27	434	96	274	138	171	128	3	
1999	1 335	29	446	105	293	137	185	138	2	
2000	1 374	30	452	110	293	138	200	148	3	
2000 IV	1 361	27	444	109	286	139	209	146	3	
2001 I	1 349	25	437	96	287	139	214	148	3	
II	1 436	31	463	107	310	149	216	157	4	
III	1 458	32	477	123	301	146	217	159	4	

¹⁾ ILO/EU-määritelmän mukaan

²⁾ Ml. palkansaajat, joiden työnantajasektori on tuntematon.

¹⁾ Enligt ILO:s/EU:s definition.

²⁾ Inkl. löntagare med okänd arbetsgivarsektor.

¹⁾ According to the ILO/EU definition.

²⁾ Incl. employees with unknown employer sector.

72. Vireillepannut konkurssit — Anhängiggjorda konkurser — Bankruptcy proceedings instituted

Vuosi ja neljännes År och kvartal Year and quarter	Yhtiöt ja yhteisöt (TOL 1995) – Bolag och samfund (NI 1995) – Companies and corporations (SIC 1995)								
	Kaikkiaan Totalt Total	Maa-, metsä- ja kalatalous Jord- och skogsbruk, fiske Agriculture and forestry, fishing	Teollisuus Industri Manu- facturing	Rakentaminen Byggsamhet Construction	Kauppa, majoitus- ja ravitsemistoiminta Handel, hotell- och restaurangverksamhet Trade, hotels and restaurants	Kuljetus, varastointi ja tietoliikenne Transport, magasinering och kommunikation Transport, storage and communications	Palvelut Tjänster Services	Tuntematon Okänd Unknown	Yhteensä Totalt Total
	1	2	3	4	5	6	7	8	9
1996 ...	4 296	34	516	493	1 130	147	555	157	3 032
1997 ...	3 612	22	415	404	954	162	613	80	2 650
1998 ...	3 138	30	371	343	757	158	503	46	2 208
1999 ...	3 080	39	377	428	653	178	520	55	2 250
2000 ...	2 908	26	345	378	641	204	473	44	2 111
1998 I	833	11	97	75	225	49	137	11	605
II	797	7	94	83	187	33	121	14	539
III	760	5	104	83	169	38	133	14	546
IV	748	7	76	102	176	38	112	7	518
1999 I	802	13	92	110	177	59	132	10	593
II	794	9	113	102	171	42	125	11	573
III	775	13	98	118	152	38	130	21	570
IV	709	4	74	98	153	39	133	13	514
2000 I	757	3	109	101	175	50	115	9	562
II	779	8	109	90	153	57	138	10	565
III	676	9	64	87	141	43	110	21	475
IV	696	6	63	100	172	54	110	4	509
*2001 I	643	6	77	85	136	43	126	5	478
II	739	4	89	106	156	43	117	13	528

Vuosi ja neljännes År och kvartal Year and quarter	Yrittäjät (TOL 1995) – Företagare (NI 1995) – Self-employed (SIC 1995)									Muut yksityshenkilöt Andra enskilda personer Other individuals
	Maa-, metsä- ja kalatalous Jord- och skogsbruk, fiske Agriculture and forestry, fishing	Teollisuus Industri Manu- facturing	Rakentaminen Byggsamhet Construction	Kauppa, majoitus- ja ravitsemistoiminta Handel, hotell- och restaurangverksamhet Trade, hotels and restaurants	Kuljetus, varastointi ja tietoliikenne Transport, magasinering och kommunikation Transport, storage and communications	Palvelut Tjänster Services	Tuntematon Okänd Unknown	Yhteensä Totalt Total		
	10	11	12	13	14	15	16	17	18	
1996 ...	41	62	72	224	99	88	390	976	288	
1997 ...	23	74	77	163	71	77	293	778	184	
1998 ...	29	78	67	154	66	74	265	733	197	
1999 ...	22	47	65	108	67	62	258	629	201	
2000 ...	17	59	76	131	63	58	275	679	118	
1998 I	8	17	13	47	14	13	64	176	52	
II	11	23	16	44	19	25	76	214	44	
III	6	21	21	33	15	16	65	177	37	
IV	4	17	17	30	18	20	60	166	64	
1999 I	4	9	23	26	16	19	60	157	52	
II	9	9	10	32	20	22	69	171	50	
III	3	17	14	25	15	12	61	147	58	
IV	6	12	18	25	16	9	68	154	41	
2000 I	2	13	16	42	13	17	71	174	21	
II	7	16	17	28	20	14	78	180	34	
III	3	18	24	37	16	13	60	171	30	
IV	5	12	19	24	14	14	66	154	33	
*2001 I	3	10	12	30	5	15	70	145	20	
II	7	9	18	38	11	22	73	178	33	

73. Poliisin tietoon tulleet rikokset, päihtymyksen takia säilöön otetut ja pysäköintivirheet
Brott som kommit till polisens kännedom, berusade som tagits i förvar och parkeringsfel
Offences recorded by the police; intoxicated persons taken into custody; parking offences

Vuosi ja kuukausi År och månad Year and month	Kaikki rikokset Alla brott All offences	Rikoslakia vastaan tehdyt rikokset – Brot mot strafflagen – Offences against the Penal Code										
		Virkamiehen väkivaltainen vastustaminen Väldsam motstånd mot tjänsteman Assaulting an official	Haitanteko virkamiehelle Hindrande av tjänsteman Impeding an official in the performance of his duties	Rattijuopumus Rattfylleri Drunken driving	Väärennysrikokset Förfälskningsbrott Forgeries	Salakuljetus Smuggling	Tappo, murha, surma Dråp, mord, dråp under förmildrande omständigheter Man-slaughter, murder, homicide	Pahoinpitely Misshandel Assault	Seksuuaalirikokset Sexualbrott Sexual offences	Varkaus Tillgrepp Theft	Vahingon- teko Skade- görelse Damage to property	Kavallus Förskingring Embezzlement
	1	2	3	4	5	6	7	8	9	10	11	12
1996	752 336	1 246	2 482	21 044	7 527	86	153	24 542	1 418	176 981	41 218	3 089
1997	734 612	1 388	2 430	22 495	6 664	133	149	25 271	1 560	179 694	41 065	3 505
1998	748 450	1 273	2 519	21 850	5 311	60	113	25 660	1 341	183 233	41 761	3 157
1999	747 404	966	1 991	21 940	5 335	53	142	26 223	1 062	188 007	44 924	3 143
2000	769 004	999	2 053	22 783	6 248	108	146	27 820	1 283	193 409	50 465	2 882
1999 I	52 280	75	149	1 542	304	2	13	2 097	65	11 701	2 965	335
II	49 471	67	153	1 219	460	1	13	1 689	68	10 331	2 334	224
III	59 199	82	175	1 591	322	3	15	1 776	60	13 420	3 221	430
IV	65 304	90	182	1 904	339	4	10	2 367	88	16 127	3 976	258
V	67 832	64	146	2 393	317	5	15	2 342	107	17 018	4 308	309
VI	66 350	95	199	2 563	308	2	17	2 382	112	17 786	3 927	293
VII	68 940	103	181	2 473	425	2	6	2 394	106	19 393	4 577	339
VIII	72 731	74	180	2 179	289	9	15	2 224	95	19 632	4 548	329
IX	77 143	67	160	2 197	267	8	20	1 999	87	18 091	3 935	284
X
XI
XII
2000 I	54 414	84	174	1 627	467	42	18	2 030	117	12 416	3 572	274
II	56 245	67	132	1 514	474	5	10	1 814	102	12 771	3 124	197
III	58 880	73	164	1 624	361	3	19	1 876	77	14 496	3 358	257
IV	61 058	67	162	2 058	527	5	14	2 416	67	15 317	4 256	223
V	69 569	109	152	2 151	459	4	10	2 372	91	18 484	4 553	263
VI	68 097	94	196	2 607	291	4	13	2 429	143	17 908	4 558	244
VII	66 466	101	199	2 517	367	5	11	2 550	111	19 012	4 518	245
VIII	74 795	62	189	2 258	454	2	8	2 746	128	19 806	4 864	296
IX	69 020	109	172	2 343	337	9	13	2 309	122	17 308	4 637	239
X	69 218	78	173	2 034	527	4	14	2 389	131	17 273	4 880	276
XI	62 192	72	167	1 884	399	9	9	2 228	107	15 427	4 308	235
XII	56 462	85	188	1 883	251	1	13	2 359	92	13 448	3 938	206
*2001 I	57 485	100	152	1 505	523	4	13	2 015	72	12 738	3 641	282
II	48 755	57	140	1 146	457	3	12	1 561	62	10 440	2 518	199
III	55 587	68	197	1 652	295	5	13	1 882	95	11 883	3 123	244
IV	59 640	67	161	1 999	341	3	13	2 244	93	13 865	3 978	254
V	65 549	106	205	2 004	376	4	15	2 323	119	16 583	4 417	258
VI	67 975	118	221	2 490	335	22	7	2 543	92	16 362	4 517	233
VII	67 627	110	187	2 307	457	2	12	2 596	113	18 008	4 435	241
VIII	75 244	126	183	2 266	357	2	22	2 511	106	18 929	4 623	299
IX	68 203	106	189	2 261	254	2	5	2 242	134	16 537	4 578	253

73. Poliisin tietoon tulleet rikokset, päihtymyksen takia säilöön otetut ja pysäköintivirheet (jatk.)
Brott som kommit till polisens kännedom, berusade som tagits i förvar och parkeringsfel (forts.)
Offences recorded by the police; intoxicated persons taken into custody; parking offences (cont.)

Vuosi ja kuukausi År och månad Year and month	Muut rikokset – Övriga brott – Other offences									Liikenne- rikokset ¹⁾²⁾ Trafik- brott ¹⁾²⁾ Traffic offences ¹⁾²⁾	Päihtymyk- sen takia säilöön- otetut Berusade som tagits i förvar Intoxicated persons taken into custody	Pysäköinti- virheet Parkeringsfel Parking offences
	Ryöstö Rån Robbery	Petos ml. maksuväli- nepetokset Bedrägeri inkl. betal- ningsmedels- bedrägerier Fraud incl. means- of-payment fraud	Huumaus- aine- rikokset Narkotika- brott Offences involving narcotics	Muut ²⁾ Övriga ²⁾ Other offences ²⁾	Yhteensä ²⁾ Totalt ²⁾	Alkoholi- pitoisen aineen luv- aton maahan- tuonti Olovlig in- försel av alkoholhal- tigt ämne Illicit im- port of alcohol	Muut alko- holilaki- rikokset Övriga brott mot alkohol- lagen Other offen- ces against the Alcho- lic Bever- ages Act	Muut Övriga Other offences	Yhteensä Totalt			
	13	14	15	16	17	18	19	20	21	22	23	24
1996	2 087	18 677	8 099	69 845	378 494	2 023	3 829	17 146	22 998	350 844	88 267	572 576
1997	2 069	14 048	8 841	73 694	383 006	2 650	3 709	18 844	25 203	326 403	83 072	604 262
1998	2 092	13 990	9 816	73 322	385 498	2 188	3 483	18 318	23 989	338 963	90 755	639 881
1999	2 277	13 175	12 117	72 460	398 815	2 317	4 362	15 360	22 039	326 550	94 134	626 589
2000	2 600	14 963	13 445	193 411	532 615	2 585	4 003	15 258	21 846	214 543	96 944	645 197
1999 I	137	1 029	1 070	4 810	26 294	113	272	1 011	1 396	24 590	6 612	45 900
II	105	1 151	794	4 395	23 004	171	193	863	1 227	25 240	6 377	46 881
III	172	1 134	925	5 219	28 545	225	283	1 136	1 644	29 010	7 243	59 488
IV	191	1 127	859	6 505	34 027	277	351	1 229	1 857	29 420	8 286	48 251
V	229	1 037	1 042	7 455	36 787	176	341	1 282	1 799	29 246	8 379	51 282
VI	200	986	853	7 102	36 825	226	314	1 484	2 024	27 501	9 297	52 295
VII	246	1 132	943	7 812	40 132	170	309	1 739	2 218	26 590	9 495	46 265
VIII	250	1 168	982	7 968	39 942	231	505	1 571	2 307	30 482	8 607	55 108
IX	223	1 049	962	7 524	36 873	207	650	1 445	2 302	37 968	8 000	59 126
X	58 783
XI	57 017
XII	46 193
2000 I	190	1 244	1 185	13 859	37 299	117	306	1 136	1 559	15 556	6 782	..
II	182	1 259	1 029	13 358	36 038	218	254	1 015	1 487	18 720	6 610	..
III	193	1 247	1 100	14 434	39 282	216	303	1 025	1 544	18 054	7 480	..
IV	235	1 343	1 094	14 413	42 197	143	328	1 125	1 596	17 265	8 474	..
V	220	1 166	1 193	17 417	48 644	219	313	1 221	1 753	19 172	7 960	..
VI	204	1 001	1 083	17 108	47 883	245	355	1 394	1 994	18 220	8 883	..
VII	228	1 385	1 072	16 811	49 132	219	294	1 457	1 970	15 364	9 786	..
VIII	281	1 369	1 107	19 076	52 646	355	420	1 725	2 500	19 649	9 312	..
IX	235	1 038	1 129	17 542	47 542	295	356	1 410	2 061	19 417	8 093	..
X	285	1 304	1 357	17 160	47 885	161	337	1 341	1 839	19 494	7 995	..
XI	210	1 252	1 365	16 076	43 748	192	321	1 257	1 770	16 674	7 368	..
XII	190	932	989	15 283	39 858	180	358	1 062	1 600	15 004	8 025	..
*2001 I	162	1 230	1 432	14 921	38 790	113	321	1 378	1 812	16 883	6 711	..
II	144	1 023	1 021	12 547	31 330	179	214	866	1 259	16 166	6 048	..
III	174	1 113	1 218	14 179	36 141	225	251	1 051	1 527	17 919	7 382	..
IV	194	1 007	1 205	15 051	40 475	195	318	1 117	1 630	17 535	7 987	..
V	197	1 188	1 343	17 153	46 291	166	330	1 236	1 732	17 526	8 197	..
VI	211	1 003	1 185	17 111	46 450	203	499	1 432	2 134	19 391	9 749	..
VII	202	1 389	1 211	18 053	49 323	148	340	1 749	2 237	16 067	9 790	..
VIII	216	1 449	1 283	20 419	52 791	178	447	1 654	2 279	20 174	9 250	..
IX	199	1 007	1 229	18 522	47 518	180	334	1 463	1 977	18 708	8 236	..

¹⁾ Vuodesta 2000 lähtien liikenne rikkomus.

²⁾ Vuodesta 2000 lähtien rikoslakirikokset sisältävät aiemmin tieliikennelakiin kuuluneita rikoksia.

¹⁾ Fr.o.m. år 2000 trafikförseelse.

²⁾ Fr.o.m. år 2000 brott mot strafflagen innehåller brott som tidigare ingått i vägtrafiklagen.

¹⁾ From 2000 onwards, traffic infraction.

²⁾ From 2000 onwards, offences against the Penal Code contain offences previously recorded under the Road Traffic Act.

Trendit/kausitasoitettut sarjat — Trender/säsongrensade serier
Trends/seasonally adjusted series

Trendi – Trend – Trend

		Työllisyys – Sysselsättning – Employment					Maa- ja metsätalous – Jord- och skogsbruk – Agriculture and forestry						
Vuosi ja kuukausi År och månad Year and month	Työ- voima ¹⁾ Arbets- kraft ¹⁾ Labour force ¹⁾	Työlliset ¹⁾ Sysse- latta ¹⁾ Employed ¹⁾	Työttö- mät ¹⁾ Arbets- lösa ¹⁾ Un- employed ¹⁾	Työttö- mät/työ- voima ¹⁾ Arbets- lösa/ar- betskraft ¹⁾ Unem- ployed/la- bour force ¹⁾	Työttömät työnhakijat Arbetslösa arbets- sökande Unemployed Job seekers	Avoimet työpaikat Lediga arbets- platser Job vacancies	Meijereiden vastaan- ottama maito Av mejerier invägd mjölk Milk received of beef by dairies	Naudan- lihan tuotanto Produktion av nötkött Production of pork	Sianlihan tuotanto Produktion av fläsk Production of pork	Markkina- hakuut Marknads- avverkningar Commercial fellings	Aines- pinopuu Travet rävirke Cord- wood	Tukki- puu Stock Logs	
													1 000
	1	2	3	4	5	6	7	8	9	10	11	12	
1998	I	2 494	2 200	294	11,8	385	19	196	7,7	14,9	4 388	2 158	2 232
	II	2 497	2 203	294	11,8	383	19	196	7,6	14,9	4 401	2 189	2 229
	III	2 500	2 206	294	11,8	382	20	195	7,6	15,0	4 449	2 240	2 248
	IV	2 504	2 210	294	11,8	380	20	194	7,7	15,1	4 529	2 300	2 289
	V	2 508	2 214	294	11,7	377	20	193	7,7	15,2	4 610	2 343	2 339
	VI	2 511	2 219	292	11,6	374	20	191	7,7	15,3	4 669	2 352	2 386
	VII	2 512	2 224	287	11,4	370	20	190	7,8	15,4	4 707	2 335	2 423
	VIII	2 511	2 229	282	11,2	367	20	189	7,8	15,5	4 712	2 301	2 438
	IX	2 511	2 234	277	11,0	364	20	188	7,8	15,5	4 672	2 260	2 420
	X	2 512	2 240	273	10,9	362	20	188	7,7	15,6	4 600	2 223	2 374
	XI	2 518	2 248	270	10,7	361	20	189	7,7	15,6	4 528	2 199	2 321
	XII	2 526	2 257	269	10,7	359	20	190	7,6	15,5	4 487	2 193	2 284
1999	I	2 536	2 267	269	10,6	357	20	190	7,5	15,5	4 489	2 201	2 270
	II	2 544	2 276	268	10,5	355	21	191	7,4	15,5	4 516	2 216	2 271
	III	2 549	2 284	265	10,4	353	21	191	7,3	15,4	4 557	2 238	2 281
	IV	2 552	2 289	262	10,3	351	21	192	7,3	15,3	4 608	2 273	2 293
	V	2 553	2 293	260	10,2	349	21	192	7,3	15,3	4 643	2 313	2 292
	VI	2 554	2 296	257	10,1	347	21	193	7,3	15,2	4 659	2 348	2 282
	VII	2 555	2 299	256	10,0	347	21	194	7,4	15,1	4 656	2 369	2 271
	VIII	2 557	2 302	255	10,0	345	21	196	7,5	15,1	4 643	2 371	2 268
	IX	2 560	2 305	255	10,0	344	22	197	7,6	15,0	4 652	2 371	2 288
	X	2 563	2 308	256	10,0	343	22	198	7,7	15,0	4 686	2 372	2 324
	XI	2 566	2 310	257	10,0	341	23	198	7,8	15,0	4 711	2 369	2 351
	XII	2 568	2 310	258	10,0	340	23	197	7,9	15,0	4 716	2 358	2 362
2000	I	2 569	2 310	259	10,1	338	23	197	8,0	14,9	4 710	2 346	2 369
	II	2 568	2 310	259	10,1	335	23	196	8,0	14,9	4 698	2 332	2 380
	III	2 567	2 310	258	10,0	332	22	196	8,0	14,8	4 686	2 314	2 396
	IV	2 567	2 312	255	9,9	328	22	196	7,9	14,7	4 684	2 295	2 419
	V	2 569	2 316	253	9,8	324	22	196	7,8	14,6	4 698	2 283	2 444
	VI	2 574	2 323	250	9,7	322	23	197	7,7	14,5	4 734	2 287	2 468
	VII	2 581	2 332	249	9,6	319	24	197	7,6	14,4	4 765	2 300	2 475
	VIII	2 588	2 340	248	9,6	317	24	197	7,4	14,3	4 792	2 320	2 467
	IX	2 593	2 346	247	9,5	315	25	197	7,3	14,2	4 810	2 340	2 451
	X	2 597	2 351	246	9,5	312	25	196	7,2	14,2	4 823	2 358	2 436
	XI	2 598	2 353	244	9,4	309	26	196	7,2	14,2	4 841	2 379	2 425
	XII	2 598	2 355	242	9,3	306	26	195	7,1	14,2	4 848	2 403	2 399
2001	I	2 598	2 357	241	9,3	304	26	195	7,2	14,2	4 806	2 417	2 336
	II	2 599	2 360	239	9,2	303	27	195	7,2	14,2	4 718	2 418	2 246
	III	2 601	2 364	237	9,1	303	27	196	7,3	14,3	4 621	2 412	2 160
	IV	2 602	2 366	236	9,1	303	27	197	7,4	14,3	4 540	2 399	2 103
	V	2 603	2 367	235	9,0	302	26	198	7,5	14,4	4 503	2 378	2 091
	VI	2 601	2 366	235	9,0	301	26	199	7,5	14,5	4 506	2 354	2 115
	VII	2 599	2 364	236	9,1	300	26	200	7,6	14,6	4 534	2 327	2 159
	VIII	2 597	2 360	237	9,1	300	25	201	7,7	14,7	4 563	2 295	2 205
	IX	2 594	2 356	238	9,2	301	25				4 582	2 260	2 244

¹⁾ ILO/EU -määritelmän mukaan.

¹⁾ Enligt ILO:s/EU:s definition.

¹⁾ According to the ILO/EU definition.

Trendit/kausitasoitetut sarjat — Trender/säsongrensade serier
Trends/seasonally adjusted series

Trendi – Trend – Trend

Teollisuustuotannon työpäiväkorjattu volyymi-indeksi – Volymindex för industriproduktionen, korrigerat efter arbetsdag – Volume index of industrial output, calculated per working day

		Käyttötarkoitus – Användningssyfte – Main industrial groupings						Toimiala (TOL 1995) – Näringsgren (NI 1995) – Industry (SIC 1995)				
Vuosi ja kuukausi År och månad Year and month	Koko teollisuus Hela industrin Total industry	Energia- tuotteet Energi- produkter Energy	Raaka-aineet ja tuotanto- hyödykkeet Råvaror och produktions- förnödenheter Intermediate goods	Investointi- tavarat Investerings- varor Capital goods	Kestoku- lutus- tavarat Kapital- varor Durable consumer goods	Muut kulutus- tavarat Övriga konsum- tionsvaror Non- durable consumer goods	C Mine- raalien kaivu Utvinning av mineral Mining and quarrying	D Teollisuus Tillverkning Manu- facturing	15 Elintarv. ja juomien valmistus Livsmedels-, och dryckes- varu- framställning Manuf. of food products and beverages	DB (17–18) Tekstiilien ja vaatteiden valmistus Tillverkning av textilier och kläder Manuf. of textiles and wearing apparel	20 Puutavaran ja puutuot- teiden valmistus Tillverkning av trä och varor av trä Manuf. of wood and wood products	
1995 = 100												
	13	14	15	16	17	18	19	20	21	22	23	
1998	VII	124	106	119	150	116	109	92	126	107	103	127
	VIII	124	106	118	153	115	108	93	126	106	102	127
	IX	124	107	117	155	115	106	95	126	106	101	127
	X	124	107	116	157	115	105	99	125	107	101	126
	XI	124	108	115	158	115	105	104	126	107	101	126
	XII	125	108	115	160	115	106	109	126	107	101	126
1999	I	126	109	117	161	115	106	114	128	108	101	126
	II	127	109	118	163	114	107	119	129	109	102	126
	III	129	109	120	165	114	108	123	131	109	103	127
	IV	130	110	121	166	113	109	126	132	110	104	128
	V	130	110	122	166	112	109	128	132	110	105	130
	VI	130	110	123	164	111	109	128	132	111	105	132
	VII	129	110	124	161	110	109	127	131	111	106	134
	VIII	129	111	125	159	109	109	126	131	112	105	135
	IX	130	111	126	159	108	108	124	132	112	105	136
	X	131	111	128	160	108	107	122	133	112	104	137
	XI	132	111	129	163	108	106	119	134	112	102	138
	XII	134	111	130	168	108	105	115	136	112	101	139
2000	I	136	110	131	174	109	104	112	139	112	100	139
	II	138	109	131	181	111	103	108	141	113	99	139
	III	140	109	131	187	113	102	105	143	113	99	139
	IV	142	108	131	191	116	102	102	145	113	99	139
	V	143	108	133	194	118	103	100	147	113	99	139
	VI	145	107	135	198	121	104	99	149	113	100	139
	VII	146	107	137	201	123	105	98	150	113	100	139
	VIII	147	108	139	205	125	106	97	152	113	101	139
	IX	149	108	140	208	125	107	97	153	113	102	139
	X	149	109	140	211	125	107	98	154	113	102	139
	XI	150	111	138	212	125	107	99	154	113	103	139
	XII	149	112	137	211	124	107	101	153	114	102	138
2001	I	148	114	136	207	123	106	103	151	114	102	137
	II	145	115	135	202	121	105	104	149	114	101	136
	III	143	116	133	197	120	105	106	146	114	101	134
	IV	142	116	132	193	120	104	107	144	115	100	133
	V	141	117	130	193	119	104	108	143	115	99	131
	VI	140	116	128	195	118	103	109	143	115	99	130
	VII	141	116	126	200	117	103	110	143	116	98	128
	VIII	141	116	125	206	117	103	111	144	116	98	127
	IX	142							145			

Trendit/kausitasoitettut sarjat — Trender/säsongrensade serier
Trends/seasonally adjusted series

Trendi – Trend – Trend

Teollisuustuotannon työpäiväkorjattu volyymi-indeksi (jatk.) – Volymindex för industriproduktionen, korrigerat efter arbetsdag (forts.) – Volume index of industrial production, calculated per working day (cont.)

Vuosi ja kuukausi År och månad Year and month	Toimiala (TOL 1995) – Näringsgren (NI 1995) – Industry (SIC 1995)										
	21 Massan, paperin ja paperituotteiden valmistus Massa-, pappers- och pappersvarutillverknin Manuf. of pulp, paper and paper products	22 Kustantaminen ja painaminen Förlags- och tryckning Publishing and printing	24 Kemi-kaalien ja kemiallisten tuotteiden valmistus Tillverknin av kemikalier och kemiska produkter Manuf. of chemicals and chemical products	DJ (27–28) Metallien jalostus ja metallituotteiden valmistus Metallframställning och metallvarutillv. Manuf. of basic metals and fabricated metal products	29 Koneiden ja laitteiden valmistus Tillv. av maskiner och utrustning Manuf. of machinery and equipment	DL (30–33) Sähkö- ja teknisten tuotteiden valmistus Tillv. av eltekniska produkter Manuf. of electrical equipment	E Energia- ja vesihuolto El-, gas-, värme- och vattenförsörjning Electricity, gas and water supply	20–21 Puu- ja paperiteollisuus Trä- och pappersindustrin Wood and paper industry	23–25 Kemian- teollisuus Kemiska industrin Chemical industry	27–35 Metalliteollisuus Metallindustrin Metal industry	Muu D Muu teollisuus Annan tillverknings- och fabriker Other manufacturing
1995 = 100											
	24	25	26	27	28	29	30	31	32	33	34
1998 VII	114	113	114	128	109	196	111	117	116	143	111
VIII	112	113	113	125	109	205	111	116	115	144	111
IX	111	112	111	122	109	213	111	114	114	146	110
X	110	111	110	119	109	218	111	113	113	146	110
XI	109	111	109	118	109	222	110	112	112	147	110
XII	109	111	110	119	110	226	110	112	112	149	110
1999 I	109	111	111	120	111	229	109	112	113	150	111
II	111	110	113	121	111	232	109	114	114	152	111
III	112	111	115	122	112	235	108	115	115	154	112
IV	113	111	116	123	111	237	108	117	116	155	112
V	114	111	117	124	110	237	108	118	117	155	112
VI	115	111	118	125	109	234	109	118	118	154	113
VII	116	111	118	126	109	229	109	119	119	153	113
VIII	117	111	119	127	108	226	110	120	120	151	113
IX	119	111	119	128	108	228	111	122	120	151	114
X	120	112	120	128	108	233	111	123	121	153	114
XI	121	112	120	128	109	243	112	124	122	155	114
XII	122	113	121	128	109	255	112	125	123	160	114
2000 I	122	113	121	128	110	270	112	125	124	165	114
II	123	114	122	129	112	284	112	126	125	171	114
III	123	115	123	131	113	295	111	126	126	176	114
IV	123	116	124	132	115	303	111	126	127	180	115
V	123	117	124	134	117	309	111	126	128	184	116
VI	124	118	125	135	119	318	110	127	128	187	116
VII	125	119	125	136	120	329	110	127	129	191	117
VIII	125	120	125	138	121	338	111	128	129	194	118
IX	126	120	125	139	122	344	112	128	129	197	118
X	126	120	126	140	122	350	113	128	129	198	118
XI	125	121	126	141	122	350	114	127	129	199	117
XII	123	120	126	141	122	344	115	125	129	196	117
2001 I	121	120	126	140	122	333	117	123	129	193	118
II	118	119	126	138	121	318	118	121	128	188	118
III	115	119	125	136	121	303	119	119	126	184	117
IV	113	118	124	135	122	293	119	118	124	181	117
V	111	117	123	135	123	291	119	116	123	181	116
VI	110	116	123	136	125	295	119	115	122	182	115
VII	109	116	123	136	126	304	118	114	121	186	114
VIII	108	115	123	136	128	316	117	113	122	191	113
IX						330	116	112	122	195	113

Trendit/kausitasoitetut sarjat — Trender/säsongrensade serier
Trends/seasonally adjusted series

Trendi – Trend – Trend

Kausitasoitettu – Säsongrensade – Seasonally adjusted

Vuosi ja kuukausi År och månad Year and month	Kotimaan kauppaa Handel Domestic trade		Vuosi ja neljännes År och kvartal Year and quarter	Palkat ja nettokansantulo Löner och nettonational- inkomst Wages and salaries and net national income		Kulutusmenot Konsumtionsutgifter Final consumption expenditure		Investoinnit Investeringar Gross fixed capital formation			
	Volyyymi-indeksi Volymindex Volume index			Netto- kansantulo Netto- national- inkomst Net national income	Palkka- summa Löne- summan Wages and salaries	Yksityiset Privata Private	Julkiset Offentliga Government services	Yksityiset Privata Private	Julkiset Offentliga Government services		
	Tukkukauppa pl. moottoriajoneuvo- jen kauppa Partihandel exkl. motorfordon Wholesale trade excl. motor vehicles and motorcycles	Vähittäiskauppa pl. moottoriajoneuvot Detaljhandel exkl. motorfordon Retailing excl. motor vehicles		1995 hintoihin – Till 1995 års priser – At 1995 prices							
1995 = 100		1 000 000 mk – FIM million									
		35	36			37	38	39	40	41	42
1998	I	115,3	111,2	1994	I	94 641	50 898	69 864	31 442	16 151	4 039
	II	116,3	111,9		II	99 364	50 473	69 031	31 536	16 580	4 014
	III	117,1	112,5		III	102 787	51 176	69 852	31 555	16 817	3 939
	IV	117,7	113,1		IV	102 450	52 886	71 108	31 911	17 600	4 012
	V	117,9	113,6	1995	I	107 630	53 924	72 476	31 633	19 354	3 992
	VI	118,0	114,1		II	109 793	54 879	73 262	32 340	18 997	3 822
	VII	118,1	114,5		III	111 131	54 969	72 719	32 391	19 559	3 744
	VIII	118,2	115,0		IV	113 243	55 386	73 667	32 548	18 585	3 916
	IX	118,3	115,4	1996	I	115 093	57 616	75 676	32 792	20 229	4 098
	X	118,3	115,7		II	114 435	56 825	75 547	32 993	20 284	4 166
	XI	118,3	115,9		III	117 009	57 327	75 882	33 072	20 957	4 369
	XII	118,4	115,9		IV	119 363	58 375	77 212	33 288	21 143	4 466
1999	I	118,8	115,8	1997	I	122 010	58 812	77 593	33 846	20 618	4 645
	II	119,4	115,7		II	128 268	60 707	78 426	34 374	23 039	4 972
	III	120,2	115,8		III	131 558	61 367	78 748	34 608	23 910	5 065
	IV	121,0	116,1		IV	134 710	62 109	80 170	34 683	24 400	4 976
	V	121,7	116,8	1998	I	135 213	63 124	80 847	34 396	24 001	4 587
	VI	122,2	117,7		II	139 757	64 338	82 213	34 830	25 036	4 954
	VII	122,6	118,6		III	141 793	65 324	83 021	35 153	26 492	4 917
	VIII	123,1	119,2		IV	144 275	67 433	84 948	35 433	27 117	4 916
	IX	123,8	119,7	1999	I	140 008	66 840	84 539	35 086	25 935	4 448
	X	124,4	120,0		II	148 767	67 420	85 577	35 563	26 705	4 864
	XI	124,9	122,4		III	148 523	68 849	86 634	35 840	26 885	4 879
	XII	125,1	120,7		IV	151 220	69 652	87 452	36 007	27 172	4 748
2000	I	125,0	121,2	2000	I	156 686	70 909	88 602	35 429	27 487	4 717
	II	124,8	121,8		II	158 986	72 608	88 784	35 820	28 771	4 545
	III	124,9	122,4		III	164 297	73 908	88 431	36 039	28 962	4 323
	IV	125,5	123,0		IV	166 392	73 950	88 797	36 184	29 407	4 325
	V	126,4	123,5	2001	I	167 328	76 495	89 930	36 278	30 023	4 402
	VI	127,5	123,8		II	162 977	77 786	90 101	36 604	29 421	4 226
	VII	128,4	124,0								
	VIII	129,1	124,0								
	IX	129,5	124,2								
	X	129,8	124,5								
	XI	130,2	125,1								
	XII	130,6	125,9								
2001	I	130,9	126,6								
	II	131,2	127,3								
	III	131,3	127,8								
	IV	131,3	128,2								
	V	131,3	128,6								
	VI	131,6	129,0								
	VII	131,9	129,5								

Trendit/kausitasoitettut sarjat — Trender/säsongrensade serier
Trends/seasonally adjusted series

Kausitasoitettu – Säsongrensade – Seasonally adjusted

Trendi – Trend – Trend

		Bruttokansantuote toimialoitain, perushintaan Bruttonationalprodukt efter näringsgren, till baspris Gross domestic product by kind of economic activity, at basic prices						Brutto- kansantuote markkina- hintaan Brutto- national- produkten till marknads- pris Gross domestic product at market prices		Ulkomaankauppa Utrikeshandel Foreign trade		
Vuosi ja neljännes År och kvartal Year and quarter		Maatalous Jordbruk Agriculture	Metsätalous Skogsbruk Forestry	Tehdas- teollisuus ja mineraalien kaivu Fabriksindustri, utvinning av mineral Manufacturing, mining and quarrying	Talonraken- taminen Husbyggnadsverk- samhet Building construction	Kuljetus, varastointi ja tietoliikenne Transport, magasinerings och kommu- nikation Transport storage and communications	Kauppa Handel Trade		Vuosi ja kuukausi År och månad Year and month	Vienti Exports Exports	Tuonti Imports Imports	
1995 hintoihin – Till 1995 års priser – At 1995 prices												
1 000 000 mk – FIM million												
		43	44	45	46	47	48	49			50	51
1998	IV	2 436	3 596	40 705	5 474	13 684	14 973	167 262	2000	VI	24 678	18 673
										VII	25 199	18 897
1999	I	2 418	3 486	41 372	5 359	13 678	15 006	167 802		VIII	25 643	19 065
	II	2 348	3 537	42 774	5 218	14 304	15 250	170 483		IX	25 935	19 153
	III	2 345	3 550	42 963	5 214	14 261	15 524	171 638		X	26 013	19 165
	IV	2 483	3 553	43 811	5 254	14 738	15 541	173 930		XI	25 874	19 100
										XII	25 549	18 947
2000	I	2 616	3 530	45 646	5 640	15 088	15 757	177 355				
	II	2 530	3 596	47 067	5 524	15 293	15 929	179 439	2001	I	25 126	18 696
	III	3 322	3 602	49 076	5 415	15 261	15 902	182 601		II	24 670	18 372
	IV	2 563	3 575	49 785	5 418	15 590	16 057	183 465		III	24 223	18 051
2001	I	2 588	3 632	48 942	5 682	15 549	16 242	183 267		IV	23 837	17 768
	II	2 500	3 247	45 684	5 605	15 573	16 115	180 105		V	23 535	17 567
										VI	23 323	17 471
										VII	23 222	17 487

Trendi – Trend – Trend

Ulkomaankauppa – Utrikeshandel – Foreign trade

Volyyymi-indeksit – Volymindex – Volume index

Vuosi ja kuukausi År och månad Year and month	Vienti toimialoitain (TOL 1995) – Export efter näringsgrenar (NI 1995) Exports by industry (SIC 1995)							Tuonti tavaroiden käyttötarkoituksen mukaan – Import efter varuanvändning – Imports by end use of goods						
	Koko vienti Total export Total exports	DD Puutavara- ja puutuot- teet Trä och trävaror Wood and wood products	DE Massa, pa- peri ja pape- rituotteet Massa-, pappers- o. pappersvaru- tillverkning Manuf. of pulp, paper and paper products	DG Kemikaalit ja kemial- liset tuotteet Kemikalier och kemiska produkter Chemicals and chemical products	DJ Perus- metallit ja metalli- tuotteet Metaller och metall- varor Basic metals and fabricated metal products	DK Koneet ja laitteet Maskiner och ut- rustning Machinery and equipment	DL Sähkö- tekniset tuotteet ja optiset laitteet El- och optik- produkter Electrical and optical equipment	Koko tuonti Total- import Total imports	Raaka- aineet ja tuotanto- hyödykkeet Råmaterial och produk- tions- förnöden- heter Inter- mediate goods	Energia- tuotteet Energi- produkter Energy	Inves- tointi- tavarat Inves- terings- varor Capital goods	Kesto- kulutus- tavarat Varaktiga konsum- tions- varor Durable consumer goods	Muut kulutus- tavarat Andra konsum- tions- varor Non- durable consumer goods	
1997 = 100														
	52	53	54	55	56	57	58	59	60	61	62	63	64	
2000	VI	122	112	113	108	106	100	177	114	112	105	117	150	109
	VII	123	112	112	109	106	101	181	113	112	106	118	150	109
	VIII	123	113	111	110	106	103	185	112	111	107	119	148	109
	IX	125	113	110	112	107	105	189	112	111	107	120	146	109
	X	126	113	109	113	107	107	192	113	111	107	120	145	109
	XI	127	114	108	115	108	109	194	114	111	106	119	144	109
	XII	128	114	107	116	109	110	194	115	111	106	118	142	109
2001	I	129	114	105	117	109	111	193	116	111	105	116	138	109
	II	129	115	104	116	110	111	191	116	110	104	115	133	109
	III	129	115	102	116	111	111	190	116	109	104	114	127	109
	IV	129	115	101	115	111	110	190	116	109	103	114	122	110

Ulkomaat — Utlandet — International

Bruttokansantuote neljännesvuosittain – Bruttonationalprodukten kvartalsvis – *Gross domestic product by quarter*

1995 = 100

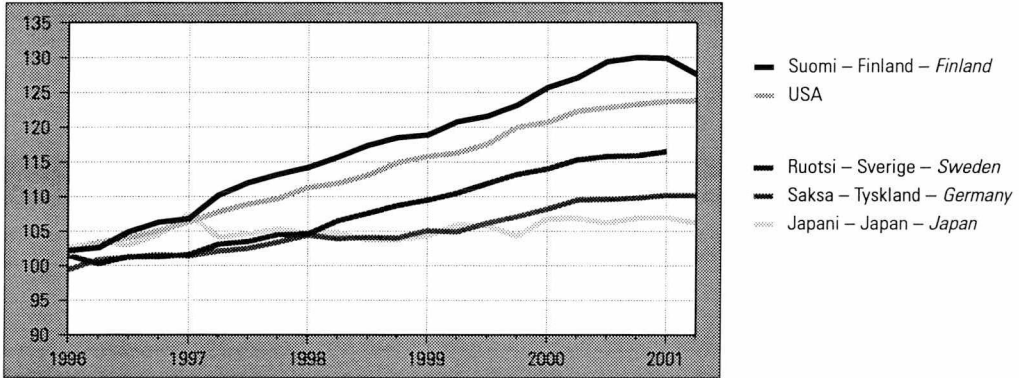

Työttömyysaste kuukausittain – Arbetslöshetstal månadsvis – *Unemployment rates by month*

Prosenttia kokonaistyövoimasta – Procent av den totala arbetskraften – *Per cent of total labour force*

%

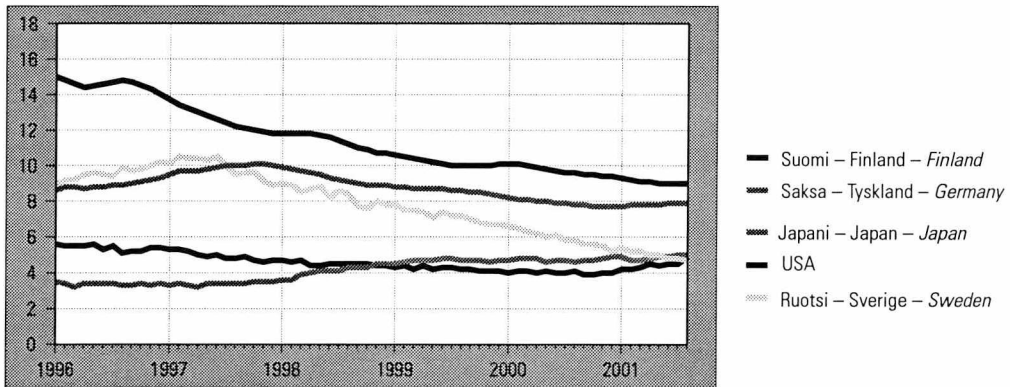

Lyhytaikaiset markkinakorot – Kortfristiga marknadsräntor – *Short-term interest rates*

Vuosikorko, % – Årsränta, % – *Per cent per annum*

%

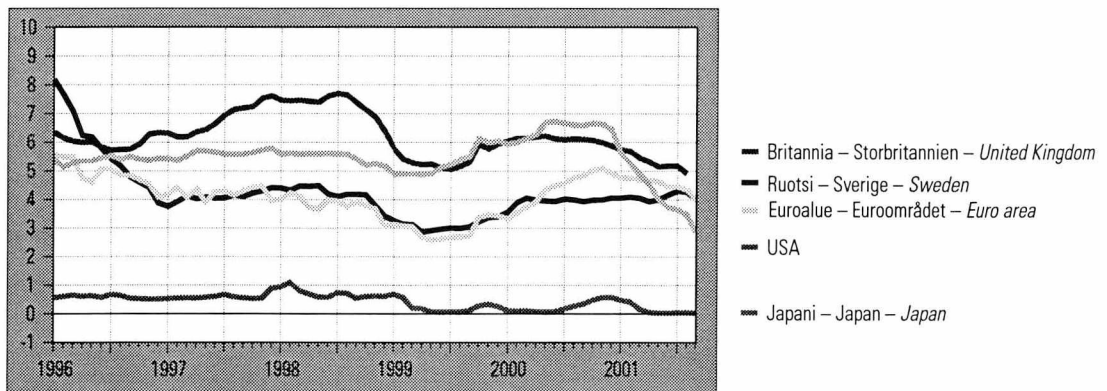

Trendit/kausitasoitettut sarjat — Trender/säsongrensade serier
Trends/seasonally adjusted series

Kausitasoitettu – Säsongrensade – Seasonally adjusted

Talonrakentaminen – Husbyggnade – Building construction														
Vuosi ja neljännes År och kvartal Year and quarter	Myönnetty rakennuslupa Beviljad byggnadslov Granted building permits			Aloitettu rakennukset Påbörjade nybyggnader Newbuilding starts			Keskeneräiset rakennukset Pågående byggen Newbuilding in progress			Valmistuneet rakennukset Färdigställda byggnader Completed buildings			Uudisrakentamisen volyymi- indeksi Volymindex för nybyggnad Volume index of new-building	
	Yhteensä Totalt Total	Asuinrakennukset ¹⁾ Bostadsbyggnader ¹⁾ Residential buildings ¹⁾	Teollisuus-, liike- ja varastorakennukset Industri-, affärs- och lagerbyggnader ¹⁾ Warehouses, industrial and commercial buildings	Yhteensä Totalt Total	Asuinrakennukset ¹⁾ Bostadsbyggnader ¹⁾ Residential buildings ¹⁾	Teollisuus-, liike- ja varastorakennukset Industri-, affärs- och lagerbyggnader ¹⁾ Warehouses, industrial and commercial buildings	Yhteensä Totalt Total	Asuinrakennukset ¹⁾ Bostadsbyggnader ¹⁾ Residential buildings ¹⁾	Teollisuus-, liike- ja varastorakennukset Industri-, affärs- och lagerbyggnader ¹⁾ Warehouses, industrial and commercial buildings	Yhteensä Totalt Total	Asuinrakennukset ¹⁾ Bostadsbyggnader ¹⁾ Residential buildings ¹⁾	Teollisuus-, liike- ja varastorakennukset Industri-, affärs- och lagerbyggnader ¹⁾ Warehouses, industrial and commercial buildings		
	1 000 000 m ³													
	65	66	67	68	69	70	71	72	73	74	75	76	77	
1994	I	6,46	2,52	1,65	5,75	2,44	1,41	41,75	16,95	10,35	6,55	2,42	1,47	
	II	7,36	2,16	2,58	6,82	2,32	2,11	42,17	17,06	10,44	6,37	2,19	2,10	
	III	5,05	1,61	1,54	5,39	2,00	1,51	40,97	16,57	10,01	6,28	2,37	1,70	
	IV	8,69	2,95	3,43	6,56	2,86	2,03	40,74	16,75	10,03	6,72	2,38	2,04	
1995	I	6,98	2,07	2,87	7,76	1,43	4,33	41,80	16,17	11,89	5,97	2,48	1,56	103,5
	II	6,22	1,77	2,23	5,73	1,76	2,04	41,32	15,44	12,30	5,58	2,10	1,44	102,2
	III	6,57	1,62	2,64	5,53	1,61	1,93	40,21	14,81	11,94	6,35	2,00	2,04	99,3
	IV	6,49	1,73	2,13	6,07	1,63	2,54	41,09	14,29	13,40	5,71	2,13	1,59	96,6
1996	I	7,55	1,87	2,74	6,23	1,67	2,15	37,63	13,28	11,82	6,14	1,85	2,59	96,3
	II	8,25	2,20	3,06	6,62	1,87	2,22	37,86	13,08	11,63	6,50	1,97	2,44	98,2
	III	7,60	2,40	2,37	7,21	2,19	2,77	39,20	13,35	12,18	5,97	1,78	2,14	109,0
	IV	8,16	2,66	2,25	6,64	2,40	2,10	39,73	13,69	12,52	6,48	1,96	2,18	113,0
1997	I	8,17	2,89	2,25	6,55	2,67	1,70	40,24	14,62	12,09	6,75	2,02	2,19	117,3
	II	9,94	3,10	3,27	7,87	2,73	2,28	40,55	15,11	11,17	8,05	2,39	3,36	125,2
	III	9,53	2,81	2,68	8,09	2,58	2,23	40,58	15,15	9,95	8,45	2,39	3,53	131,9
	IV	9,72	2,78	3,20	8,95	2,48	3,07	40,90	15,15	9,57	8,12	2,47	3,06	137,3
1998	I	10,12	3,10	3,57	9,64	2,78	3,59	42,88	15,42	10,57	7,78	2,78	2,36	141,8
	II	10,12	3,10	3,20	8,97	2,77	3,08	45,28	15,86	11,74	7,10	2,50	2,14	146,3
	III	11,06	3,24	4,23	9,25	2,99	3,40	46,63	16,07	12,99	8,03	2,62	2,29	154,3
	IV	10,52	3,30	3,69	8,67	2,84	2,65	46,90	16,26	13,02	8,48	2,66	2,74	163,0
1999	I	11,28	3,43	4,05	8,59	2,72	3,35	45,45	13,24	12,78	8,86	2,64	3,14	167,3
	II	10,47	3,54	3,03	9,15	3,29	2,17	46,51	14,51	11,99	8,71	2,58	2,97	167,6
	III	10,87	3,83	3,06	10,11	3,19	3,21	48,47	15,04	12,44	8,40	2,56	2,99	170,9
	IV	11,62	3,87	3,86	9,96	3,55	3,48	50,12	15,70	13,22	8,22	2,73	2,58	176,9
2000	I	12,63	4,04	3,82	10,50	3,36	3,40	52,78	16,08	14,06	8,27	2,97	2,59	189,3
	II	11,31	3,72	3,95	10,15	3,17	3,79	54,68	16,41	15,57	8,76	3,20	2,36	195,9
	III	11,37	3,05	4,45	9,31	2,94	3,15	54,89	16,00	16,22	8,72	3,28	2,39	191,0
	IV	11,31	3,31	3,89	10,10	2,90	3,08	56,23	16,05	16,68	8,91	2,87	2,87	190,7
2001	I	10,25	2,72	3,72	10,66	2,96	4,32	56,21	16,07	16,26	9,74	2,85	4,05	190,8
	II	10,69	2,66	4,68	10,74	2,90	4,42	55,48	15,12	17,40	7,40	2,62	2,22	195,9

¹⁾ Pl. vapaa-ajan asuinrakennukset.

¹⁾ Exkl. fritidsbostadshus.

¹⁾ Excl. free-time residential buildings.

74. Bruttokansantuote — Bruttonationalprodukten — Gross domestic product

1995 = 100. Volyymi-indeksi, kausitasoitettu – Volymindex, säsongrensat – Volume index, seasonally adjusted

Vuosi ja neljännes År och kvartal Year and quarter	Suomi Finland Finland	Ruotsi Sverige Sweden	Norja Norge Norway	Tanska Danmark Denmark	Saksa Tyskland Germany	Alankomaat Neder- länderna Nether- lands	Britannia Stor- britannien United Kingdom	Ranska Frankrike France	Italia Italien Italy	Japani Japan Japan	USA	OECD Yhteensä Total	EU ¹⁾
	1	2	3	4	5	6	7	8	9	10	11	12	13
1996	104,0	101,1	104,9	102,5	100,8	103,0	102,6	101,1	101,1	103,5	103,6	103,1	101,7
1997	110,6	103,2	109,8	105,6	102,2	107,0	106,2	103,1	103,1	105,3	108,2	106,7	104,3
1998	116,5	106,9	112,5	108,5	104,2	111,4	109,4	106,7	105,0	104,2	112,8	109,6	107,3
1999	121,1	111,3	113,7	110,8	106,1	115,7	111,7	109,9	106,7	105,0	117,4	113,0	110,2
2000	128,0	115,2	116,3	114,3	109,3	120,1	114,9	113,5	109,8	106,6	122,3	117,3	113,9
1992 I	94,8	96,7	88,3	92,7	98,0	94,2	90,4	97,7	96,4	97,3	89,9	93,4	95,9
1992 II	93,8	96,5	89,6	91,4	96,9	93,8	90,2	97,3	96,3	96,9	90,8	93,7	95,3
1992 III	93,2	95,1	89,6	92,5	96,6	94,0	90,7	97,5	95,7	96,8	91,5	93,9	95,2
1992 IV	93,2	92,8	89,5	92,6	96,6	94,1	91,1	97,0	95,3	97,0	92,7	94,4	94,9
1993 I	91,7	91,6	89,4	92,4	95,8	94,1	91,8	96,4	94,7	97,8	92,6	94,4	94,5
1993 II	91,9	92,5	90,7	91,6	95,4	94,6	92,3	96,5	94,9	97,5	93,2	94,8	94,6
1993 III	93,0	93,6	92,4	91,7	96,3	95,2	93,2	96,4	94,9	97,4	93,6	95,2	95,1
1993 IV	94,1	92,8	94,0	93,5	96,3	95,1	94,2	96,7	95,8	97,4	95,0	95,9	95,6
1994 I	93,9	94,4	94,8	94,9	97,6	96,5	95,4	97,4	96,0	98,2	95,8	96,6	96,5
1994 II	96,0	96,1	95,9	97,6	97,7	97,7	96,6	97,7	97,0	97,9	97,2	97,6	97,2
1994 III	97,5	97,3	95,9	97,7	98,5	98,2	97,9	98,5	97,6	98,9	97,7	98,2	98,0
1994 IV	97,9	97,9	98,6	99,1	99,1	98,8	98,8	99,5	98,1	99,1	98,9	99,0	98,8
1995 I	99,8	99,6	98,9	100,0	99,4	98,9	99,4	99,5	99,8	98,8	99,3	99,3	99,5
1995 II	100,1	99,8	99,0	99,1	100,2	99,5	99,8	100,3	99,9	99,4	99,5	99,6	100,0
1995 III	100,2	100,0	100,8	100,2	100,2	100,4	100,1	100,4	100,0	100,4	100,2	100,2	100,2
1995 IV	99,9	100,6	101,2	100,8	100,2	101,2	100,8	100,0	100,4	101,6	101,0	101,0	100,4
1996 I	102,2	101,5	104,3	101,4	99,4	102,1	101,8	100,9	101,5	102,6	101,8	101,8	100,9
1996 II	102,6	100,3	104,2	102,6	100,9	102,7	102,2	100,9	100,6	103,4	103,4	102,8	101,4
1996 III	104,9	101,3	106,4	102,9	101,2	103,5	102,9	101,4	101,2	103,0	104,0	103,3	102,0
1996 IV	106,3	101,3	106,1	103,1	101,6	103,9	103,6	101,4	101,2	104,5	105,1	104,3	102,3
1997 I	106,8	101,6	106,7	103,8	101,4	105,1	105,0	101,8	101,4	107,5	106,3	105,5	102,9
1997 II	110,2	103,1	110,1	105,8	102,1	106,5	105,7	102,6	103,2	104,1	107,8	106,2	104,0
1997 III	112,0	103,5	111,5	106,0	102,5	107,6	106,6	103,4	103,6	104,6	108,9	107,1	104,7
1997 IV	113,2	104,5	111,7	106,7	103,4	108,7	107,4	104,5	104,3	105,3	109,7	108,0	105,7
1998 I	114,2	104,6	112,1	108,8	104,4	110,0	108,3	105,4	104,5	104,7	111,3	108,7	106,5
1998 II	115,7	106,5	113,4	107,2	103,9	110,8	109,1	106,6	104,9	104,8	111,9	109,2	107,1
1998 III	117,4	107,6	112,4	108,9	104,1	111,8	109,8	107,1	105,6	103,7	113,1	109,8	107,7
1998 IV	118,5	108,7	112,6	109,0	104,0	112,8	110,2	107,5	105,1	103,8	114,9	110,7	107,9
1999 I	118,9	109,5	112,8	109,8	105,1	113,7	110,3	108,4	105,5	104,3	115,8	111,5	108,7
1999 II	120,8	110,5	112,4	110,1	104,9	114,8	110,9	109,3	106,3	105,9	116,3	112,3	109,4
1999 III	121,6	111,9	114,9	110,8	106,2	116,3	112,3	110,3	107,0	105,8	117,6	113,5	110,6
1999 IV	123,2	113,2	115,7	112,4	107,1	117,8	113,2	111,5	108,0	104,3	120,0	114,8	111,7
2000 I	125,7	114,0	116,6	112,9	108,2	118,9	113,6	112,3	109,0	106,8	120,7	116,1	112,7
2000 II	127,1	115,3	115,8	114,2	109,5	119,8	114,6	113,1	109,5	106,9	122,3	117,3	113,7
2000 III	129,4	115,8	116,6	114,7	109,6	120,4	115,4	114,0	109,9	106,2	122,8	117,7	114,3
2000 IV	130,0	115,9	116,7	115,6	109,8	121,3	115,9	114,9	110,8	106,9	123,3	118,3	115,0
2001 I	129,9	116,5	117,3	115,0	110,2	121,1	116,7	115,4	111,8	107,0	123,7	118,7	115,6
2001 II	127,6		117,5	115,6	110,2	121,5	117,2	115,7	111,8	106,2	123,8	118,7	115,8

¹⁾ 15 jäsenmaata.

¹⁾ 15 medlemsländer.

¹⁾ 15 member states.

75. Teollisuustuotannon määrä — Industriproduktionens volym — Volume of industrial output

1995 = 100. Kausitasoitettu – Säsongrensad – Seasonally adjusted

Vuosi ja kuukausi År och månad Year and month	Suomi Finland <i>Finland</i>	Ruotsi ¹⁾ Sverige ¹⁾ <i>Sweden</i>	Norja Norge <i>Norway</i>	Saksa Tyskland <i>Germany</i>	Alanko- maat Neder- länderna <i>Nether- lands</i>	Belgia ²⁾ Belgien ²⁾ <i>Belgium</i>	Britannia Stor- britannien <i>United Kingdom</i>	Ranska Frankrike <i>France</i>	Italia Italien <i>Italy</i>	Itävalta Österrike <i>Austria</i>	Japani ²⁾ Japan ²⁾ <i>Japan</i>	USA	OECD Yhteensä <i>Total</i>	EU ³⁾
	1	2	3	4	5	6	7	8	9	10	11	12	13	14
1996	103,6	101,0	105,4	100,8	102,4	100,5	101,0	100,9	98,1	101,0	102,3	104,6	103,0	100,5
1997	114,1	107,6	109,0	104,5	102,6	105,2	102,1	104,7	101,9	107,4	106,0	111,7	108,4	104,4
1998	122,5	112,1	108,4	108,8	105,1	108,8	102,9	110,1	102,9	116,2	99,0	117,2	110,7	108,2
1999	129,9	115,5	108,1	110,3	107,4	109,7	103,4	112,4	102,9	123,2	99,8	122,1	114,4	110,2
2000	144,4	125,2	111,2	117,2	110,5	115,8	104,9	116,2	107,8	134,5	105,4	129,0	121,2	115,5
1998 VII	125,7	114,1	108,2	110,3	107,1	109,3	103,5	110,4	104,9	118,1	98,4	115,9	110,3	109,4
VIII	124,2	115,3	100,0	109,5	104,1	108,8	103,5	110,4	101,8	115,5	98,2	118,3	110,9	108,5
IX	123,0	114,1	110,5	108,0	104,2	108,6	103,0	110,0	104,5	120,7	98,7	118,0	111,3	108,5
X	124,3	114,3	107,3	108,6	105,7	108,8	102,7	110,0	103,4	118,4	97,7	118,5	111,2	108,6
XI	124,7	116,1	106,4	107,8	107,4	108,0	102,6	110,8	103,4	117,6	97,3	118,1	110,9	108,5
XII	120,4	114,8	105,6	107,6	102,0	107,0	102,5	109,7	99,6	116,7	96,8	118,2	110,6	107,3
1999 I	128,7	113,0	106,9	109,1	105,9	109,1	102,0	110,2	102,9	115,6	98,1	118,9	111,5	108,8
II	128,5	115,4	106,8	107,6	106,8	106,1	101,8	110,4	101,6	116,8	98,3	119,2	111,6	108,0
III	126,8	114,9	105,7	107,9	107,1	107,7	102,3	110,5	103,0	118,7	99,6	120,1	112,6	108,5
IV	132,3	112,4	104,3	109,0	105,9	108,3	102,4	110,6	102,4	119,4	96,7	120,2	112,4	108,9
V	127,5	116,5	105,6	109,2	107,4	108,7	102,7	111,8	101,0	121,3	99,3	121,0	113,2	109,1
VI	129,0	114,8	108,1	109,9	106,6	109,3	103,0	111,8	102,9	122,9	99,1	121,2	113,7	109,8
VII	130,7	114,6	108,7	110,8	109,5	109,9	104,3	112,7	104,0	122,1	99,7	122,2	114,7	110,9
VIII	128,5	112,8	109,4	112,3	106,6	110,6	104,7	112,7	104,4	123,8	102,0	122,7	115,3	111,3
IX	130,7	119,2	106,5	111,3	107,0	111,2	104,4	113,5	104,0	125,4	101,5	122,8	115,5	111,4
X	127,6	120,1	106,9	112,3	107,8	112,8	104,4	114,4	105,0	126,2	101,4	123,8	116,3	112,1
XI	129,3	119,2	110,7	112,4	108,6	113,2	104,8	115,7	105,8	134,0	102,6	124,1	117,2	112,9
XII	139,6	117,3	111,4	112,4	109,3	110,7	104,2	114,2	105,1	129,4	102,8	124,9	117,6	112,5
2000 I	136,5	119,1	108,6	112,3	105,4	110,7	103,8	114,1	104,8	125,6	102,4	125,6	117,7	111,8
II	136,0	121,7	111,5	114,1	109,5	114,5	103,5	115,1	106,6	131,6	102,6	126,2	118,5	113,4
III	137,8	123,7	112,3	114,9	111,0	114,2	104,2	115,9	106,7	133,6	103,7	127,0	119,2	114,0
IV	143,5	127,6	108,6	116,5	109,7	117,5	104,9	115,5	106,8	133,8	104,4	127,9	120,0	115,0
V	143,5	124,2	112,3	117,9	109,7	116,2	105,1	115,6	109,1	137,8	104,3	128,8	120,9	115,9
VI	143,7	129,1	108,5	115,8	112,0	115,2	105,4	115,6	108,1	133,9	105,9	129,4	121,4	115,1
VII	144,2	125,0	112,7	119,2	111,4	116,7	105,9	117,0	107,0	131,9	105,4	129,1	121,7	116,1
VIII	146,7	122,9	110,6	119,5	110,6	116,0	106,3	117,0	108,3	136,9	108,9	130,0	123,1	116,9
IX	149,0	126,8	110,4	119,4	110,3	116,4	105,4	116,5	108,2	134,6	105,1	130,3	122,1	116,5
X	151,7	128,9	112,8	118,8	108,7	116,1	105,3	117,1	107,4	137,2	106,5	130,0	122,2	116,2
XI	151,8	130,4	109,7	118,6	110,9	117,4	105,5	117,4	108,5	138,5	106,0	129,6	122,2	117,0
XII	148,4	129,9	110,7	119,6	117,0	119,3	104,8	117,4	110,8	136,6	107,8	128,8	122,2	118,1
2001 I	146,0	127,3	110,3	120,7	107,1	118,5	104,9	117,5	108,6	138,5	103,8	127,7	121,0	116,9
II	146,0	127,7	107,9	121,0	112,0	117,6	104,5	117,9	108,4	140,1	104,4	127,2	121,2	117,7
III	146,2	129,7	109,5	119,1	112,5	117,7	104,2	117,6	109,0	136,5	102,3	126,8	120,4	117,0
IV	137,6	123,7	109,7	118,1	112,8	115,3	103,9	117,4	106,7	134,9	100,3	126,5	119,4	116,0
V	140,3	125,7	105,8	118,2	108,0	116,2	102,9	118,0	107,3	137,1	99,3	126,2	119,0	115,6
VI	139,6	126,3	108,4	118,4	112,7	117,0	103,1	118,3	107,4	145,2	98,6	124,8	118,6	116,4
VII	137,9			116,6		116,8	102,5		106,6	141,3	96,3	124,7	117,7	114,9
VIII	142,0										96,6	123,8		

1) Kaivostyö ja tehdasteollisuus.

2) Eroja työpäivien määrässä kuukaudessa ei ole korjattu.

3) 15 jäsenmaata.

1) Gruvor och tillverkningsindustri.

2) Ej justerad för olika antal arbetsdagar per månad.

3) 15 medlemsländer.

1) Mining and manufacturing.

2) Not adjusted for unequal number of working days in the month.

3) 15 member states.

76. Teollisuustyöntekijöiden tuntiansiot — Timinkomster inom tillverkningsindustrin — Hourly earnings (manufacturing)

1995 = 100

Vuosi ja kuukausi År och månad Year and month	Suomi Finland	Ruotsi Sverige Sweden	Norja Norge Norway	Tanska Danmark Denmark	Saksa Tyskland Germany	Alanko- maat Neder- länderna Nether- lands	Belgia ¹⁾ Belgien ¹⁾	Britannia ²⁾ Stor- britannien ²⁾ United Kingdom ²⁾	Ranska ³⁾ Frankrike ³⁾ France ³⁾	Italia ³⁾ Italien ³⁾ Italy ³⁾	Japani ⁴⁾ Japan ⁴⁾	USA	OECD Yhteensä Totalt Total	EU ⁵⁾
	1	2	3	4	5	6	7	8	9	10	11	12	13	14
1996	104	107	104	104	104	102	102	104	103	103	103	103	105	104
1997	107	111	108	108	105	105	104	109	106	107	105	106	110	107
1998	111	115	112	113	107	108	107	114	108	110	105	109	113	110
1999	114	117	118	117	110	112	110	118	110	112	106	112	119	113
2000	119	121	123	121	113	115	112	124	116	115	108	116	124	117
1998	VII	115			107	109		115		110	105	108	113	
	VIII	115		113		109		113		111	105	109	113	
	IX	111	113			109	107	113	108	111	105	110	115	110
	X	116			108	109		114		111	106	109	115	
	XI	116		114		109		115		111	105	110	115	
	XII	111	116			109	107	117	108	111	106	111	119	112
1999	I	117			108	110		115		112	104	110	114	
	II	116		116		110		117		112	105	110	117	
	III	114	116	116		110	108	121	109	112	106	111	117	111
	IV	118			110	111		118		112	107	111	118	
	V	119		117		111		117		112	105	112	117	
	VI	114	117	118		111	109	117	110	112	106	112	120	112
	VII	116			110	113		119		113	106	112	119	
	VIII	116		117		113		117		113	106	113	119	
	IX	114	117	119		113	110	117	111	113	107	114	121	113
	X	118			111	113		119		113	107	113	121	
	XI	118		119		113		120		113	107	114	121	
	XII	115	119	121		113	111	124	112	113	107	115	126	115
2000	I	121			111	113		122		114	106	115	121	
	II	120		120		114		122		114	107	115	122	
	III	118	120	121		114	111	126	114	114	108	115	122	115
	IV	122			112	115		123		114	109	116	123	
	V	121		121		115		123		115	107	115	123	
	VI	119	122	122		115	112	122	115	115	108	116	125	116
	VII	121			114	116		124		115	108	116	125	
	VIII	119		122		116		122		115	107	116	125	
	IX	120	121	124		117	112	123	116	115	108	117	126	117
	X	121			114	116		124		115	108	117	126	
	XI	121		123		116		126		115	108	118	126	
	XII	121	122	126		116	113	130	117	115	108	119	130	119
2001	I	122			113	118		126		116	107	118	127	
	II	124		124		118		128		116	108	118	125	
	III	123	124	127		118	113	133	119	116	108	118	127	119
	IV	126				119		129		116	109	119	127	
	V	126				119		128		116	107	119	127	
	VI	125	126	128		120	115	128	120	116	109	120	129	
	VII					120				117	108	120		
	VIII					121					108	120		
	IX						116							

1) Miesten ansiot.

2) Viikkoansiot.

3) Kaikki teollisuudenalat, pl. rakentaminen.

4) Kuukausiansiot.

5) 15 jäsenmaata.

1) Manliga arbetstagare.

2) Veckoinkomster.

3) Alla industrier, exkl. byggverksamhet.

4) Månadsinkomster.

5) 15 medlemsländer.

1) Male workers.

2) Weekly earnings.

3) All industries, excl. construction.

4) Monthly earnings.

5) 15 member states.

Ulkomaat — Utlandet — International

77. Työttömyysaste — Arbetslöshetstal — Unemployment rates

Prosenttia kokonaistyövoimasta. Kausitasoitettu ja standardoitu – Procent av den totala arbetskraften. Säsongrensade och standardiserade tal – Per cent of total labour force. Seasonally adjusted and standardized

Vuosi ja kuukausi År och månad Year and month	Suomi Finland	Ruotsi Sverige Sweden	Norja Norge Norway	Tanska Danmark Denmark	Saksa Tyskland Germany	Alanko- maat Neder- länderna Nether- lands	Belgia Belgien Belgium	Britannia Stor- britannien United Kingdom	Ranska Frankrike France	Italia Italien Italy	Japani Japan Japan	USA	OECD Yhteensä Totalt Total	EU ¹⁾
	1	2	3	4	5	6	7	8	9	10	11	12	13	14
1996	14,6	9,6	4,9	6,8	8,9	6,3	9,7	8,2	12,3	11,7	3,4	5,4	7,4	10,8
1997	12,6	9,9	4,1	5,6	9,9	5,2	9,4	7,0	12,3	11,7	3,4	4,9	7,2	10,6
1998	11,4	8,3	3,3	5,2	9,3	4,0	9,5	6,3	11,8	11,8	4,1	4,5	7,1	9,9
1999	10,2	7,2	3,3	5,2	8,6	3,4	8,8	6,1	11,2	11,4	4,7	4,2	6,8	9,1
2000	9,7	5,9	3,5	4,7	7,9	3,0	7,0	5,5	9,5	10,5	4,7	4,0	6,4	8,2
1998 VII	11,4	8,6		5,3	9,2	3,9	9,5	6,4	11,7	11,9	4,1	4,5	7,1	9,9
VIII	11,2	8,4	3,2	5,2	9,1	3,9	9,5	6,3	11,8	11,9	4,3	4,5	7,1	9,8
IX	11,0	7,7		5,2	9,0	3,9	9,5	6,3	11,8	11,9	4,3	4,5	7,1	9,8
X	10,9	7,6		5,2	8,9	3,8	9,4	6,3	11,7	11,9	4,3	4,5	7,1	9,7
XI	10,7	8,0	3,0	5,2	8,9	3,8	9,3	6,3	11,7	11,8	4,5	4,4	7,1	9,6
XII	10,7	7,8		5,3	8,9	3,7	9,3	6,3	11,7	11,6	4,5	4,4	7,0	9,6
1999 I	10,6	7,8		5,4	8,8	3,7	9,3	6,3	11,7	11,6	4,5	4,3	7,0	9,5
II	10,5	7,5	2,9	5,4	8,8	3,8	9,3	6,3	11,7	11,6	4,6	4,4	6,9	9,5
III	10,4	7,5		5,4	8,7	3,7	9,2	6,2	11,6	11,6	4,7	4,2	6,9	9,4
IV	10,3	7,4		5,5	8,7	3,4	9,1	6,2	11,5	11,6	4,7	4,4	7,0	9,4
V	10,2	7,1	3,1	5,4	8,7	3,4	9,0	6,1	11,4	11,5	4,7	4,2	6,8	9,3
VI	10,1	7,4		5,3	8,7	3,3	9,0	6,0	11,3	11,4	4,8	4,3	6,8	9,2
VII	10,0	7,2		5,2	8,6	3,6	8,9	6,0	11,2	11,3	4,8	4,3	6,8	9,1
VIII	10,0	7,2	3,3	5,1	8,6	3,5	8,7	6,0	11,0	11,3	4,7	4,2	6,8	9,1
IX	10,0	7,0		5,0	8,5	3,5	8,5	6,0	10,9	11,2	4,7	4,2	6,7	9,0
X	10,0	6,8		4,9	8,5	3,0	8,3	6,0	10,7	11,1	4,7	4,1	6,7	8,9
XI	10,0	6,7	3,7	4,9	8,4	2,9	8,1	5,9	10,6	11,1	4,6	4,1	6,6	8,8
XII	10,1	6,7		4,9	8,3	2,9	7,9	6,0	10,4	11,1	4,7	4,1	6,6	8,7
2000 I	10,1	6,6		4,8	8,2	2,9	7,7	5,9	10,3	11,1	4,7	4,0	6,6	8,6
II	10,1	6,5	3,7	4,7	8,1	3,1	7,4	5,9	10,1	11,0	4,8	4,1	6,5	8,6
III	10,0	6,3		4,7	8,1	3,0	7,2	5,8	10,0	10,8	4,8	4,1	6,5	8,5
IV	9,9	6,2		4,6	8,0	3,1	7,1	5,7	9,8	10,7	4,8	4,0	6,4	8,4
V	9,8	6,0	3,2	4,7	8,0	3,0	7,0	5,6	9,7	10,6	4,6	4,1	6,4	8,3
VI	9,7	6,1		4,7	7,9	2,9	6,9	5,4	9,5	10,6	4,7	4,0	6,3	8,2
VII	9,6	5,8		4,7	7,9	2,9	6,9	5,4	9,4	10,4	4,7	4,0	6,3	8,1
VIII	9,6	5,8	3,5	4,6	7,8	3,0	6,9	5,4	9,3	10,3	4,6	4,1	6,3	8,1
IX	9,5	5,6		4,8	7,8	2,9	6,9	5,5	9,2	10,2	4,7	3,9	6,2	8,0
X	9,5	5,6		4,8	7,7	2,9	6,9	5,4	9,0	10,0	4,7	3,9	6,2	7,9
XI	9,4	5,5	3,5	4,8	7,7	2,9	6,9	5,4	8,9	10,0	4,8	4,0	6,2	7,9
XII	9,4	5,2		4,7	7,7	2,9	6,8	5,2	8,9	9,9	4,9	4,0	6,2	7,8
2001 I	9,3	5,4		4,6	7,7	2,7	6,8	5,2	8,7	9,8	4,9	4,2	6,3	7,8
II	9,2	5,2	3,5	4,7	7,8	2,5	6,8	5,1	8,6	9,7	4,7	4,2	6,3	7,7
III	9,1	5,2		4,6	7,8	2,4	6,8	5,1	8,6	9,6	4,7	4,3	6,3	7,7
IV	9,1	5,0		4,6	7,8	2,3	6,8	5,0	8,6	9,5	4,8	4,5	6,4	7,6
V	9,0	5,0	3,4	4,5	7,8	2,4	6,8	5,1	8,5	9,5	4,9	4,4	6,3	7,6
VI	9,0	4,8		4,5	7,9	2,3	6,8	5,1	8,5	9,5	4,9	4,5	6,4	7,6
VII	9,0	4,8		4,4	7,9	2,2	6,8	5,1	8,5	9,4	5,0	4,5	6,3	7,6
VIII	9,0	4,7		4,3	7,9	2,2	6,8	5,1	8,5	9,4	5,0	4,9	6,4	7,6

¹⁾ 15 jäsenmaata.

¹⁾ 15 medlemsländer.

¹⁾ 15 member states.

Ulkomaat — Utlandet — International

78. Kauppatase, milj. USD — Handelsbalansen, miljoner US-dollar — Trade balance, Million U. S. dollars

Vienti (fob) / . tuonti (cif). Kausitasoitettu – Export (fob) / . import (cif). Säsongrensade tal – Exports (f.o.b.) less imports (c.i.f.).
Seasonally adjusted

Vuosi ja kuukausi År och månad Year and month	Suomi ¹⁾	Ruotsi ¹⁾	Norja ¹⁾	Tanska ¹⁾	Saksa ¹⁾	Alanko- maat	Belgia	Britannia ¹⁾	Ranska ²⁾	Italia	Japani ¹⁾	USA ¹⁾²⁾	OECD	EU ³⁾	
	Finland ¹⁾	Sverige ¹⁾	Norge ¹⁾	Danmark ¹⁾	Tyskland ¹⁾	Neder- länderna	Belgium	Stor- britannien ¹⁾	Frankrike ²⁾	Italian ¹⁾	Japan ¹⁾	Totalt	Yhteensä	Total	
	1	2	3	4	5	6	7	8	9	10	11	12	13	14	
1996	810	1 500	1 170	500	5 460	1 510	980	-2 160	1 200	3 650	5 160	-16 410	25 140	10 480	
1997	830	1 440	1 060	350	5 600	1 320	1 220	-2 190	2 270	2 520	6 870	-17 490	27 000	10 800	
1998	900	1 360	250	170	6 010	1 140	1 200	-3 610	1 970	2 270	8 910	-21 710	22 020	8 510	
1999	850	1 350	930	420	5 790	930	1 190	-4 270	1 410	1 280	8 990	-30 300	14 610	5 400	
2000	980	1 180	2 130	490	4 490	1 230	980	-4 400	30	120	8 280	-39 640	8 500	1 910	
1998	VII	920	1 390	220	390	6 340	1 540	1 100	-3 170	1 690	2 520	8 740	-21 970	22 680	10 740
	VIII	730	1 260	-200	170	5 650	990	890	-3 120	1 640	2 410	8 090	-23 790	16 300	6 990
	IX	900	1 540	40	290	6 580	970	980	-5 120	2 940	2 070	9 090	-22 810	21 040	8 030
	X	820	1 340	230	140	6 350	1 320	1 040	-3 770	1 570	2 370	10 620	-22 160	21 450	7 440
	XI	800	1 200	-60	150	7 620	1 300	840	-4 550	1 640	2 050	7 680	-22 180	18 900	7 650
	XII	950	1 550	-10	220	4 430	1 110	1 780	-3 890	1 920	2 500	10 000	-22 440	21 250	6 390
1999	I	820	1 470	-30	330	6 500	1 730	1 150	-5 140	1 650	2 190	10 820	-23 880	22 110	7 460
	II	750	1 420	310	340	5 940	1 310	1 090	-4 490	1 370	1 590	7 740	-26 090	15 470	6 650
	III	790	1 430	340	380	5 220	1 260	1 310	-4 720	1 530	1 160	9 590	-26 280	17 570	5 280
	IV	720	1 290	730	470	5 900	1 100	1 400	-4 210	1 550	1 530	8 370	-27 180	15 610	6 400
	V	790	1 200	740	420	3 610	770	1 040	-2 680	1 180	1 140	8 620	-29 060	13 200	4 420
	VI	900	1 460	940	170	6 020	730	1 250	-4 790	1 550	1 490	8 690	-32 390	11 860	4 890
	VII	630	1 330	940	260	6 420	530	1 300	-4 420	2 600	970	9 610	-33 270	13 890	6 450
	VIII	820	1 410	1 280	410	4 350	990	1 370	-4 240	1 060	1 170	8 490	-32 610	11 490	3 410
	IX	990	1 420	1 200	490	6 100	630	1 340	-3 120	1 790	930	9 860	-32 000	15 950	6 980
	X	1 120	1 160	1 540	500	5 570	860	1 030	-4 250	1 980	960	10 200	-33 320	14 160	4 910
	XI	750	1 260	1 570	560	6 710	720	970	-4 660	910	1 120	6 830	-34 230	12 330	4 950
	XII	1 020	1 400	1 570	560	6 070	560	1 150	-4 600	-290	680	8 850	-33 320	11 660	3 030
2000	I	890	1 140	1 950	330	4 760	1 200	850	-4 470	540	1 060	9 310	-34 290	13 620	2 390
	II	830	1 230	1 820	510	6 200	1 190	1 110	-4 310	310	910	10 620	-35 630	16 880	4 810
	III	1 130	1 540	1 560	400	4 920	1 270	1 040	-3 970	290	710	9 100	-39 120	9 870	4 430
	IV	630	1 170	1 800	280	5 300	960	1 390	-4 730	220	220	10 320	-38 950	8 570	2 140
	V	1 060	1 550	1 840	550	3 630	1 050	1 340	-4 430	1 430	-340	7 470	-38 370	9 370	2 800
	VI	820	1 040	2 090	410	5 510	750	920	-4 040	410	-10	10 080	-40 080	10 020	2 630
	VII	1 020	880	2 370	470	4 690	1 310	770	-4 810	-950	-210	8 370	-41 240	6 180	-630
	VIII	1 110	1 200	2 550	510	3 710	1 890	390	-4 060	-340	-560	8 510	-39 840	9 220	610
	IX	1 060	980	2 120	650	4 090	1 370	1 130	-4 470	-150	230	8 700	-42 800	6 970	1 880
	X	960	1 280	2 580	600	5 460	880	1 320	-4 140	-550	-290	5 530	-42 650	4 600	2 500
	XI	1 030	1 100	2 420	370	2 910	1 150	400	-4 130	-140	-50	6 160	-41 290	2 850	140
	XII	1 060	910	2 470	620	2 700	1 770	1 100	-4 920	-660	150	5 300	-41 450	3 870	-840
2001	I	1 050	1 150	2 230	780	5 910	1 630	680	-4 480	-50	1 040	3 090	-41 130	11 100	5 620
	II	920	900	2 140	650	5 440	2 140	1 200	-3 730	480	650	7 220	-34 770	20 460	6 040
	III	860	1 080	1 990	770	6 990	1 750	1 210	-4 450	550	650	6 610	-40 890	13 500	7 060
	IV	1 130	560	2 540	640	5 010	1 810	810	-4 650	-340	900	4 930	-39 700	8 150	4 020
	V	830	1 200	2 190	600	6 300	1 600	890	-4 490	520	630	2 330	-36 020	13 170	6 120
	VI	780	1 060	1 990	440	5 210	1 890	940	-5 190	900	320	5 300	-37 180	9 360	3 300
	VII	1 010	390	2 770	500	6 120	1 060		-4 520	90		2 670	-37 220	8 630	4 070
	VIII			2 070								5 200			

1) Yleiskauppa.
2) Tuonti (fob).
3) 15 jäsenmaata.

1) Generalhandel.
2) Importen är fob.
3) 15 medlemsländer.

1) General trade.
2) Imports are f.o.b.
3) 15 member states.

79. Lyhytaikaiset markkinakorot — Kortfristiga marknadsräntor — Short-term interest rates

Vuosikorko, % – Årsränta, % – Per cent per annum

Vuosi ja kuukausi År och månad Year and month	Ruotsi Sverige Sweden	Norja Norge Norway	Tanska ¹⁾ Danmark ¹⁾ Denmark ¹⁾	Britannia Storbritannien United Kingdom	Sveitsi Schweiz Switzerland	Japani Japan Japan	USA	Euroalue ²⁾ Euroområdet ²⁾ Euro area ²⁾
	1	2	3	4	5	6	7	8
1996	5,79	4,89	3,87	6,02	1,92	0,59	5,39	4,92
1997	4,11	3,73	3,68	6,83	1,58	0,60	5,62	4,25
1998	4,19	5,79	4,13	7,33	1,43	0,72	5,47	3,83
1999	3,12	6,54	3,30	5,45	1,30	0,25	5,33	2,97
2000	3,95	6,75	4,99	6,10	3,00	0,25	6,46	4,39
1999 I	3,27	7,72	3,49	5,79	1,17	0,69	4,89	3,14
II	3,14	7,27	3,50	5,42	1,15	0,58	4,90	3,09
III	3,13	6,88	3,21	5,29	1,20	0,20	4,91	3,05
IV	2,87	6,55	2,94	5,23	0,93	0,19	4,88	2,70
V	2,92	6,66	3,03	5,25	0,91	0,08	4,92	2,58
VI	2,97	6,48	3,00	5,12	1,00	0,07	5,13	2,63
VII	3,01	6,35	3,12	5,07	1,09	0,08	5,24	2,68
VIII	3,00	6,09	3,04	5,17	1,03	0,07	5,41	2,70
IX	3,05	5,97	3,27	5,32	1,10	0,12	5,50	2,73
X	3,23	6,37	3,70	5,94	2,11	0,28	6,13	3,38
XI	3,38	6,15	3,74	5,78	1,93	0,34	6,00	3,47
XII	3,41	5,97	3,57	5,96	1,92	0,26	6,05	3,44
2000 I	3,57	5,88	3,70	6,05	1,75	0,12	5,95	3,34
II	3,90	5,89	4,13	6,15	2,26	0,10	6,01	3,54
III	4,06	6,00	4,15	6,15	2,49	0,11	6,14	3,75
IV	3,99	6,23	4,50	6,20	2,83	0,08	6,28	3,93
V	3,96	6,50	4,67	6,23	3,04	0,07	6,71	4,35
VI	3,94	6,72	5,35	6,13	3,24	0,08	6,73	4,50
VII	4,03	6,91	5,70	6,11	3,34	0,18	6,67	4,58
VIII	4,00	7,12	5,65	6,13	3,38	0,27	6,61	4,78
IX	3,94	7,33	5,83	6,12	3,40	0,35	6,60	4,85
X	3,99	7,52	5,43	6,08	3,46	0,48	6,67	5,04
XI	4,00	7,43	5,41	6,00	3,45	0,57	6,65	5,09
XII	4,07	7,42	5,33	5,88	3,36	0,58	6,45	4,93
2001 I	4,07	7,41	5,27	5,75	3,38	0,48	5,62	4,77
II	4,10	7,32	5,14	5,69	3,36	0,42	5,26	4,76
III	4,06	7,39	5,04	5,46	3,27	0,17	4,89	4,71
IV	3,94	7,48	4,95	5,33	3,12	0,06	4,53	4,69
V	4,01	7,45	4,94	5,16	3,15	0,03	4,02	4,64
VI	4,17	7,42	4,85	5,19	3,19	0,03	3,74	4,45
VII	4,31	7,37	4,82	5,19	3,14	0,04	3,66	4,47
VIII	4,28	7,31	4,57	4,92	3,10	0,05	3,48	4,35
IX	4,01	7,14				0,03	2,87	3,98

¹⁾ Korko kuukauden lopussa.

²⁾ 11 EU-maata. Tammikuusta 2001 lähtien ml. Kreikka.

¹⁾ Räntan vid månadens slut.

²⁾ 11 EU-länder. Fr.o.m. januari 2001, inkl. Grekland.

¹⁾ End-of-month rates.

²⁾ 11 EU countries. From January 2001, incl. Greece.

Ruotsi: 3 kk:n valtionvelkavekseli.

Norja: 3 kk:n Nibor.

Tanska: 3 kk:n pankkienvälinen korko.

Britannia: 3 kk:n pankkienvälinen lainakorko.

Sveitsi: 3 kk:n eurolletukset.

Japani: 3 kk:n sijoitustodistukset.

USA: sijoitustodistukset.

Euroalue: 3 kk:n Euribor.

Sverige: 3 mån. statskuldväxlar.

Norge: 3 mån. Nibor.

Danmark: 3 mån. interbankränta.

Storbritannien: 3 mån. interbankränta.

Schweiz: 3 mån. eurodepositioner.

Japan: 3 mån. bankcertifikat.

USA: bankcertifikat.

Euroområdet: 3 mån. Euribor.

Sweden: 3-month Treasury discount notes.

Norway: 3-month Nibor.

Denmark: 3-month interbank rate.

United Kingdom: 3-month interbank loans.

Switzerland: 3-month Euro-deposits.

Japan: 3-month certificates of deposit.

USA: certificates of deposit.

Euro area: 3 month Euribor.

80. Pitkäaikaiset markkinakorot — Långfristiga marknadsräntor — Long-term interest rates

Vuosikorko, % – Årsränta, % – Per cent per annum

Vuosi ja kuukausi År och månad Year and month	Suomi Finland Finland	Ruotsi Sverige Sweden	Norja Norge Norway	Tanska ¹⁾ Danmark ¹⁾ Denmark ¹⁾	Saksa Tyskland Germany	Alankomaat Neder- länderna Nether- lands	Belgia Belgien Belgium	Britannia Stor- britannien United Kingdom	Sveitsi Schweiz Swit- zerland	Ranska ²⁾ Frankrike ²⁾ France ²⁾	Italia Italien Italy	Itävalta Österrike Austria	Japani ¹⁾ Japan ¹⁾ Japan ¹⁾	USA ¹⁾
	1	2	3	4	5	6	7	8	9	10	11	12	13	14
1996	7,08	8,03	6,77	7,13	6,2	6,15	6,30	7,82	4,00	6,51	9,40	6,32	3,10	6,82
1997	5,96	6,61	5,89	6,23	5,7	5,55	5,59	7,04	3,36	5,67	6,86	5,68	2,37	6,63
1998	4,79	4,99	5,40	4,88	4,6	4,63	4,70	5,52	3,04	4,82	4,88	4,71	1,54	5,64
1999	4,72	4,98	5,50	4,97	4,5	4,63	4,71	5,08	3,04	4,94	4,73	4,68	1,75	6,18
2000	5,48	5,37	6,22	5,62	5,3	5,40	5,57	5,31	3,93	5,89	5,58	5,56	1,74	6,12
1999	I 3,91	4,02	5,01	3,99	3,7	3,80	3,90	4,29	2,56	4,13	3,92	3,84	1,91	5,29
	II 4,04	4,18	4,75	4,42	3,9	3,93	4,02	4,45	2,55	4,42	4,05	3,98	2,12	5,80
	III 4,26	4,44	4,92	4,37	4,0	4,14	4,21	4,66	2,60	4,39	4,27	4,16	1,82	5,87
	IV 4,07	4,24	4,69	4,25	3,9	3,99	4,05	4,59	2,53	4,25	4,11	4,03	1,56	5,89
	V 4,24	4,50	4,98	4,56	4,0	4,19	4,21	4,91	2,72	4,45	4,28	4,21	1,33	6,10
	VI 4,58	4,87	5,45	4,93	4,4	4,51	4,57	5,16	2,94	4,94	4,62	4,54	1,63	6,24
	VII 4,91	5,26	5,81	5,22	4,7	4,82	4,87	5,33	3,04	5,08	4,94	4,87	1,70	6,34
	VIII 5,15	5,49	5,97	5,41	4,9	5,03	5,12	5,38	3,17	5,17	5,13	5,10	1,88	6,42
	IX 5,32	5,69	6,03	5,62	5,0	5,21	5,30	5,65	3,43	5,35	5,28	5,27	1,76	6,40
	X 5,56	5,92	6,27	5,63	5,3	5,45	5,60	5,83	3,63	5,67	5,52	5,53	1,69	6,46
	XI 5,27	5,56	6,02	5,57	5,0	5,18	5,31	5,28	3,69	5,66	5,25	5,27	1,82	6,57
	XII 5,37	5,59	6,07	5,64	5,2	5,28	5,40	5,38	3,62	5,81	5,36	5,35	1,77	6,76
2000	I 5,75	5,95	6,36	5,91	5,5	5,67	5,74	5,82	3,78	6,11	5,75	5,75	1,69	6,67
	II 5,72	5,90	6,33	5,82	5,5	5,65	5,71	5,62	3,87	5,96	5,73	5,77	1,80	6,41
	III 5,50	5,51	6,14	5,57	5,3	5,48	5,55	5,36	4,16	5,73	5,58	5,58	1,82	6,14
	IV 5,46	5,42	6,09	5,68	5,2	5,38	5,48	5,30	4,08	5,84	5,47	5,49	1,74	6,27
	V 5,59	5,34	6,25	5,72	5,4	5,50	5,67	5,40	4,19	5,92	5,67	5,66	1,71	6,36
	VI 5,39	5,13	6,09	5,70	5,2	5,31	5,52	5,20	4,01	5,94	5,51	5,52	1,66	6,20
	VII 5,48	5,31	6,22	5,69	5,3	5,40	5,60	5,20	3,98	6,00	5,59	5,60	1,69	6,08
	VIII 5,43	5,31	6,18	5,67	5,2	5,36	5,56	5,29	3,84	6,04	5,56	5,54	1,75	5,92
	IX 5,49	5,26	6,34	5,66	5,3	5,41	5,62	5,34	3,95	5,93	5,63	5,57	1,88	6,09
	X 5,45	5,23	6,37	5,55	5,2	5,35	5,57	5,19	3,93	5,92	5,58	5,52	1,82	5,98
	XI 5,40	5,13	6,24	5,35	5,2	5,30	5,54	5,07	3,77	5,78	5,55	5,46	1,76	5,75
	XII 5,14	4,92	6,01	5,16	4,9	5,03	5,28	4,90	3,55	5,55	5,30	5,21	1,62	5,51
2001	I 5,02	4,89	5,95	5,09	4,8	4,92	5,14	4,86	3,50	5,48	5,18	5,10	1,51	5,62
	II 5,02	4,86	5,96	5,01	4,8	4,93	5,13	4,84	3,49	5,60	5,18	5,10	1,42	5,48
	III 4,94	4,75	6,01	4,94	4,7	4,84	5,05	4,73	3,33	5,36	5,13	5,01	1,17	5,57
	IV 5,10	4,93	6,22	5,31	4,8	4,98	5,17	4,95	3,53	5,47	5,28	5,16	1,32	5,88
	V 5,29	5,27	6,48	5,46	5,1	5,22	5,32	5,12	3,56	5,60	5,45	5,34	1,25	5,91
	VI 5,26	5,38	6,59	5,36	5,0	5,17	5,25	5,20	3,38	5,57	5,39	5,27	1,15	5,88
	VII 5,27	5,42	6,65	5,18	5,0	5,17	5,26	5,19	3,36	5,46	5,40	5,29	1,31	5,58
	VIII 5,06	5,16	6,45	5,06	4,8	4,8	5,06	4,96	3,32	5,29	5,22	5,10	1,34	5,44
	IX 5,06	5,26	6,40		4,8						5,20			5,41

¹⁾ Korko kuukauden lopussa.
²⁾ Kuukauden viimeisenä perjantaina.

¹⁾ Råntan vid månadens slut.
²⁾ Sista fredagen i månaden.

¹⁾ End-of-month rates.
²⁾ Last Friday of month.

Suomi: Valtion 10 vuoden joukkovelkakirjalainat.
Ruotsi: Valtion 10 vuoden joukkovelkakirjalainat.
Norja: Valtion 6–10 vuoden joukkovelkakirjalainat.
Tanska: Valtion 10 vuoden joukkovelkakirjalainat.
Saksa: Pörsissä noteeratut arvopaperit, laina-aika yli 9–10 vuotta.
Britannia: Valtion 10 vuoden joukkovelkakirjalainat.
Sveitsi: Valtion joukkovelkakirjalainat.
Alankomaat: Viimeisin 10 vuoden valtion joukkovelkakirjalainat.
Belgia: Valtion yli 5 vuoden joukkovelkakirjalainat.
Ranska: Julkisen sektorin joukkovelkakirjalainat.
Itävalta: Valtion joukkovelkakirjalainat.
Japani: Valtion 10 vuoden joukkovelkakirjalainat.
USA: Liittovaltion yli 10 vuoden joukkovelkakirjalainat.

Finland: Statens 10 års masskuldebrevslån.
Sverige: Statens 10 års masskuldebrevslån.
Norge: Statens 6–10 års masskuldebrevslån.
Danmark: Statens 10 års masskuldebrevslån.
Tyskland: Börsnoterade värdepapper, lönetid mer än 9–10 år.
Storbritannien: Statens 10 års masskuldebrevslån.
Schweiz: Statens masskuldebrevslån.
Nederländerna: Det sista 10 års masskuldebrevslån.
Belgien: Statens över 5 års masskuldebrevslån.
Frankrike: Offentliga sektorns masskuldebrevslån.
Italien: Statens 10 års masskuldebrevslån.
Österrike: Statens 10 års masskuldebrevslån.
Japan: Statens 10 års masskuldebrevslån.
USA: Förbundsstatens över 10 års masskuldebrevslån.

Finland: 10-year government bonds.
Sweden: 10-year government bonds.
Norway: 6–10 year central government bonds.
Denmark: 10-year central government bonds.
Germany: Listed federal securities with residual maturities of over 9–10 years.
United Kingdom: 10-year government bonds.
Switzerland: Government bonds.
Netherlands: Latest 10-year central government bonds.
Belgium: Central government bonds (over 5 years).
France: Public and semi-public sector bonds.
Italy: 10-year government bonds.
Austria: 10-year government bonds.
Japan: 10-year interest-bearing government bonds.
USA: US Government bonds (over 10 years).

81. Kuluttajahintaindeksi — Konsumentprisindex — Consumer price index

1995 = 100

Vuosi ja kuukausi År och månad Year and month	Suomi Finland Finland	Ruotsi Sverige Sweden	Norja Norge Norway	Tanska Danmark Denmark	Saksa Tyskland Germany	Alanko- maat Neder- länderna Nether- lands	Belgia ¹⁾ Belgien ¹⁾ Belgium ¹⁾	Britannia Stor- britannien United Kingdom	Ranska Frankrike France	Italia Italien Italy	Itävalta Österrike Austria	Japani Japan Japan	USA ²⁾	OECD Yhteensä Totalt Total	EU ³⁾	
	1	2	3	4	5	6	7	8	9	10	11	12	13	14	15	
1996	100,6	100,8	101,3	102,1	101,4	102,0	102,1	102,5	102,0	104,0	101,5	100,1	102,9	105,3	102,5	
1997	101,8	101,7	103,9	104,4	103,3	104,2	103,7	105,7	103,2	106,1	102,8	101,9	105,3	110,2	104,6	
1998	103,3	102,1	106,2	106,3	104,3	106,3	104,7	109,3	104,0	108,2	103,8	102,5	107,0	114,5	106,5	
1999	104,5	102,4	108,7	108,9	104,9	108,6	105,9	111,0	104,6	110,0	104,4	102,2	109,3	118,4	107,8	
2000	108,0	103,8	112,1	112,1	107,0	111,4	108,6	114,2	106,3	112,8	106,8	101,5	113,0	123,1	110,5	
1998	I	102,7	100,8	105,0	105,0	103,9	104,7	104,1	107,0	103,5	107,3	103,4	102,1	106,0	112,7	105,5
	II	102,6	100,7	105,5	105,5	104,1	105,3	104,3	107,5	103,8	107,6	103,6	102,0	106,2	113,1	105,7
	III	102,9	100,9	106,0	105,7	104,0	106,2	104,1	107,9	104,0	107,9	103,7	102,4	106,4	113,5	106,0
	IV	103,3	101,1	106,1	106,0	104,1	106,4	104,6	109,1	104,2	108,0	103,9	102,6	106,6	113,9	106,4
	V	103,3	101,3	105,9	106,5	104,4	106,3	105,1	109,7	104,2	108,2	103,8	102,9	106,8	114,3	106,6
	VI	103,5	101,1	106,2	106,4	104,5	105,9	105,0	109,6	104,3	108,3	103,7	102,5	107,0	114,4	106,7
	VII	103,2	100,9	106,3	106,3	104,8	106,1	105,3	109,4	104,0	108,3	103,7	101,9	107,1	114,5	106,6
	VIII	103,4	100,4	106,0	106,4	104,6	106,1	104,9	109,8	104,0	108,4	103,7	101,8	107,2	114,7	106,7
	IX	103,7	100,8	106,7	106,8	104,4	107,0	104,8	110,3	104,0	108,4	103,7	102,6	107,4	115,2	106,8
	X	103,7	101,0	106,8	106,9	104,2	107,3	104,8	110,4	104,0	108,6	103,8	103,3	107,6	115,8	106,9
	XI	103,5	100,8	107,0	107,1	104,2	107,2	104,8	110,3	103,9	108,7	103,9	103,2	107,6	116,0	106,9
	XII	103,4	100,6	107,1	106,9	104,3	106,9	104,7	110,3	104,0	108,8	104,1	102,8	107,6	116,1	106,9
1999	I	103,2	100,6	107,5	106,8	104,1	107,0	105,1	109,6	103,7	108,2	103,9	102,3	107,8	116,3	106,6
	II	103,4	100,6	107,7	107,6	104,3	107,5	105,3	109,8	104,0	109,1	104,2	101,9	108,0	116,6	106,9
	III	103,7	101,0	108,4	108,2	104,4	108,5	105,4	110,1	104,4	109,3	104,2	102,0	108,3	117,0	107,3
	IV	104,4	101,2	108,8	108,5	104,8	108,7	105,8	110,8	104,6	109,6	104,2	102,5	109,1	117,8	107,7
	V	104,7	101,4	108,5	108,7	104,8	108,7	106,0	111,1	104,6	109,8	104,4	102,5	109,1	118,0	107,8
	VI	104,6	101,5	108,7	109,0	104,9	108,3	105,8	111,1	104,6	109,8	104,2	102,2	109,1	118,0	107,8
	VII	104,5	101,1	108,3	108,8	105,4	108,3	106,0	110,8	104,4	110,1	104,2	101,8	109,4	118,3	107,9
	VIII	104,5	101,1	108,0	109,3	105,3	108,9	105,8	111,0	104,5	110,2	104,3	102,1	109,7	118,7	108,0
	IX	104,9	101,8	109,0	109,8	105,1	109,4	106,1	111,5	104,7	110,4	104,3	102,4	110,2	119,3	108,2
	X	105,1	101,9	109,5	110,0	105,0	109,5	106,2	111,7	104,9	110,8	104,7	102,6	110,4	119,8	108,3
	XI	105,1	101,7	109,9	110,2	105,2	109,6	106,4	111,8	104,9	111,0	104,8	102,0	110,4	120,0	108,5
	XII	105,5	101,9	110,0	110,4	105,5	109,2	106,8	112,2	105,4	111,1	105,5	101,7	110,4	120,3	108,8
2000	I	105,5	101,1	110,6	110,2	105,8	109,1	107,0	111,8	105,4	111,3	105,2	101,6	111,0	120,8	108,8
	II	106,2	101,5	111,1	110,9	106,2	109,6	107,4	112,4	105,5	111,7	105,9	101,3	111,6	121,4	109,2
	III	106,9	102,0	111,2	111,7	106,4	110,6	107,8	113,0	106,0	112,0	106,2	101,5	112,4	122,0	109,7
	IV	107,3	102,0	111,6	111,8	106,4	111,0	108,0	114,1	106,0	112,1	106,1	101,7	112,4	122,3	110,0
	V	107,8	102,6	111,6	112,2	106,3	111,3	108,3	114,5	106,2	112,5	106,2	101,8	112,5	122,5	110,2
	VI	108,2	102,5	112,3	112,6	106,9	111,2	108,7	114,8	106,4	112,8	107,0	101,6	113,1	123,0	110,6
	VII	108,3	102,0	111,9	112,1	107,4	111,3	108,9	114,4	106,2	113,0	107,1	101,3	113,4	123,3	110,6
	VIII	108,5	102,1	111,8	112,0	107,2	111,6	108,9	114,4	106,4	113,1	107,1	101,6	113,4	123,5	110,7
	IX	109,3	102,8	112,8	112,8	107,7	112,6	109,6	115,2	107,0	113,3	107,4	101,5	114,0	124,1	111,3
	X	109,4	103,1	112,9	113,0	107,5	112,9	109,4	115,1	106,8	113,7	107,6	101,5	114,2	124,4	111,3
	XI	109,3	103,1	113,4	113,1	107,7	112,9	109,7	115,5	107,1	114,0	108,0	101,2	114,3	124,6	111,6
	XII	109,2	103,0	113,3	113,0	107,8	112,4	109,4	115,5	107,0	114,1	108,2	101,3	114,2	124,8	111,7
2001	I	108,9	102,7	114,3	112,8	108,3	113,7	109,3	114,8	106,6	114,6	108,4	101,3	114,9	125,3	111,7
	II	109,5	103,1	115,1	113,6	109,0	114,5	109,8	115,4	106,9	115,0	108,7	101,0	115,4	125,7	112,2
	III	110,0	103,9	115,3	114,2	109,1	115,7	110,0	115,5	107,4	115,1	108,9	100,8	115,6	126,1	112,5
	IV	110,5	104,8	115,9	114,8	109,5	116,4	111,0	116,1	107,9	115,6	109,5	101,0	116,1	126,9	113,1
	V	111,4	105,5	116,4	115,3	110,0	116,7	111,7	116,9	108,6	115,9	109,7	101,1	116,6	127,6	113,6
	VI	111,5	105,3	116,5	115,1	110,2	116,2	111,9	117,0	108,6	116,2	109,9	100,8	116,8	127,8	113,8
	VII	111,0	104,8	114,9	114,8	110,2	116,4	111,8	116,3	108,4	116,3	110,0	100,5	116,5	127,6	113,6
	VIII	111,1	105,0	114,8	114,8	110,0	116,8	111,8	116,7	108,4	116,3	109,8	100,9	116,5	127,8	113,7
	IX							112,1			116,3					

1) Palkansaajataloudet.

2) Kaupunkiväestö.

3) 15 jäsenmaata.

1) Löntagarhushåll.

2) Stadsbefolkning.

3) 15 medlemsländer.

1) Households of wage and salary earners.

2) Urban population.

3) 15 member states.

82. Inflaatio ¹⁾ — Inflation ¹⁾ — Inflation ¹⁾

Kansainvälinen kuluttajahintakehitys. Vuosimuutos — Internationell konsumentprisutveckling. Förändring på årsnivå
International trends in consumer prices. Year-on-year change

Vuosi ja kuukausi År och månad Year and month	Suomi	Ruotsi	Norja	Tanska	Saksa	Alanko- maat	Belgia	Britannia	Ranska	Italia	Itävalta	Japani	USA	EU	EMU- maat	EMU- länder	EMU Member States
	Finland	Sverige	Norge	Danmark	Tyskland	Neder- länderna	Belgien	Stor- britannien	Frankrike	Italien	Österrike	Japan					
	<i>Finland</i>	<i>Sweden</i>	<i>Norway</i>	<i>Denmark</i>	<i>Germany</i>	<i>Nether- lands</i>	<i>Belgium</i>	<i>United Kingdom</i>	<i>France</i>	<i>Italy</i>	<i>Austria</i>	<i>Japan</i>					
%																	
	1	2	3	4	5	6	7	8	9	10	11	12	13	14	15		
1996 . . .	1,1	0,8	0,7	2,1	1,2	1,4	1,8	2,5	2,1	4,0	1,8	0,1	2,9	2,4	2,2		
1997 . . .	1,2	1,9	2,6	1,9	1,5	1,9	1,5	1,8	1,3	1,9	1,2	1,7	2,3	1,7	1,6		
1998 . . .	1,4	1,0	2,0	1,3	0,6	1,8	0,9	1,5	0,7	2,0	0,8	0,6	1,6	1,3	1,1		
1999 . . .	1,3	0,6	2,1	2,1	0,6	2,0	1,1	1,3	0,6	1,7	0,5	-0,3	2,2	1,2	1,1		
2000 . . .	3,0	1,3	3,0	2,7	2,1	2,3	2,7	0,8	1,8	2,6	2,0	-0,7	3,4	2,1	2,3		
1998 I	1,8	2,1	1,6	1,7	0,7	1,6	0,5	1,5	0,6	1,9	1,2	1,8	1,6	1,3	1,1		
II	1,7	2,0	1,5	1,7	0,6	2,1	0,8	1,5	0,7	2,1	1,0	1,9	1,4	1,3	1,1		
III	1,6	1,7	1,8	1,6	0,5	2,2	1,0	1,6	0,8	2,1	1,0	2,2	1,4	1,3	1,1		
IV	1,7	1,4	2,2	1,6	0,9	2,5	1,3	1,9	1,0	2,2	1,2	0,4	1,4	1,6	1,4		
V	1,6	1,6	1,8	1,4	0,9	2,1	1,3	2,0	1,0	2,0	1,0	0,5	1,7	1,5	1,3		
VI	1,6	1,4	1,8	1,2	0,8	2,2	1,2	1,7	1,1	2,1	0,8	0,1	1,7	1,5	1,4		
VII	1,1	1,3	2,3	1,4	0,8	1,8	1,2	1,5	0,8	2,1	0,8	-0,1	1,7	1,4	1,3		
VIII	1,1	0,6	2,0	1,1	0,6	1,4	1,0	1,3	0,6	2,2	0,7	-0,3	1,6	1,3	1,1		
IX	1,4	-0,1	2,3	1,1	0,5	1,3	0,8	1,5	0,5	2,1	0,6	-0,2	1,5	1,2	1,0		
X	1,1	0,1	2,0	1,1	0,4	1,5	0,7	1,3	0,5	1,9	0,7	0,2	1,5	1,1	0,9		
XI	0,9	0,1	2,1	1,1	0,4	1,5	0,6	1,4	0,2	1,7	0,5	0,8	1,5	1,0	0,8		
XII	0,8	0,0	2,1	1,1	0,2	1,5	0,7	1,5	0,3	1,7	0,5	0,6	1,6	1,0	0,8		
1999 I	0,5	0,0	2,0	1,2	0,2	2,1	1,0	1,6	0,4	1,5	0,3	0,2	1,7	0,9	0,8		
II	0,9	0,2	2,0	1,3	0,1	2,0	1,0	1,5	0,3	1,4	0,3	-0,1	1,6	1,0	0,8		
III	0,9	0,5	2,0	1,7	0,5	2,0	1,3	1,7	0,5	1,4	0,2	-0,4	1,7	1,2	1,0		
IV	1,3	0,3	2,2	1,7	0,8	1,9	1,1	1,5	0,6	1,3	0,1	-0,1	2,3	1,2	1,1		
V	1,4	0,3	2,2	1,6	0,4	2,1	0,8	1,3	0,5	1,5	0,4	-0,4	2,1	1,1	1,0		
VI	1,2	0,4	2,1	1,9	0,4	2,1	0,7	1,4	0,4	1,4	0,2	-0,3	2,0	1,0	0,9		
VII	1,4	0,2	1,7	2,0	0,6	1,8	0,7	1,3	0,4	1,7	0,3	-0,1	2,1	1,1	1,1		
VIII	1,3	0,8	1,7	2,4	0,7	2,5	0,9	1,3	0,5	1,6	0,5	-0,3	2,3	1,2	1,2		
IX	1,4	1,1	1,8	2,4	0,8	2,0	1,3	1,2	0,6	1,9	0,6	-0,2	2,6	1,2	1,2		
X	1,6	1,0	2,4	2,6	0,9	1,8	1,4	1,2	0,8	1,9	0,8	-0,7	2,6	1,3	1,4		
XI	1,9	0,8	2,6	2,7	1,0	2,0	1,6	1,3	1,0	2,0	1,0	-1,2	2,6	1,4	1,5		
XII	2,2	1,2	2,7	3,1	1,4	1,9	2,1	1,2	1,4	2,1	1,7	-1,1	2,7	1,7	1,7		
2000 I	2,3	1,0	2,6	2,8	1,9	1,6	1,8	0,8	1,7	2,2	1,4	-0,9	2,8	1,8	1,9		
II	2,7	1,4	2,9	2,8	2,1	1,5	2,1	1,0	1,5	2,4	2,0	-0,6	3,3	1,9	2,0		
III	3,2	1,4	2,6	3,0	2,1	1,6	2,5	0,7	1,7	2,6	2,0	-0,5	3,8	1,9	2,1		
IV	2,5	1,0	2,7	2,9	1,6	1,7	2,3	0,6	1,4	2,4	1,8	-0,8	3,1	1,7	1,9		
V	2,7	1,3	2,9	2,8	1,5	2,0	2,4	0,5	1,6	2,5	1,6	-0,7	3,3	1,7	1,9		
VI	3,1	1,4	3,5	2,9	2,0	2,5	3,0	0,8	1,9	2,7	2,4	-0,7	3,8	2,1	2,4		
VII	2,9	1,3	3,3	2,8	2,0	2,8	3,2	1,0	2,0	2,6	2,0	-0,5	3,7	2,2	2,4		
VIII	2,9	1,4	3,5	2,2	1,8	2,5	3,5	0,6	2,0	2,6	1,9	-0,8	3,5	2,0	2,3		
IX	3,4	1,3	3,6	2,7	2,6	2,9	3,9	1,0	2,3	2,6	2,3	-0,8	3,5	2,5	2,8		
X	3,4	1,3	3,1	2,8	2,4	3,2	3,7	1,0	2,1	2,7	2,2	-0,9	3,4	2,4	2,7		
XI	3,3	1,8	3,1	2,7	2,6	2,9	3,7	1,0	2,2	2,9	2,3	-0,5	3,4	2,6	2,9		
XII	2,9	1,3	2,7	2,3	2,3	2,9	3,0	0,9	1,7	2,8	1,8	-0,2	3,4	2,3	2,6		
2001 I	2,9	1,6	3,1	2,3	2,2	4,5	2,7	0,9	1,4	2,7	2,2	0,1	3,7	2,2	2,4		
II	2,7	1,5	3,5	2,3	2,5	5,0	2,5	0,8	1,4	2,7	1,8	-0,1	3,5	2,3	2,6		
III	2,5	1,7	3,5	2,2	2,5	5,0	2,2	1,0	1,4	2,6	1,9	-0,4	2,9	2,3	2,6		
IV	2,8	3,0	3,6	2,6	2,9	5,5	2,9	1,1	2,0	3,0	2,6	-0,4	3,3	2,6	2,9		
V	3,3	3,1	4,0	2,8	3,6	5,4	3,1	1,7	2,5	2,9	2,9	-0,5	3,6	3,1	3,4		
VI	3,0	3,0	3,3	2,2	3,1	5,1	3,0	1,7	2,2	2,9	2,6	-0,5	3,2	2,8	3,0		
VII	2,6	2,9	2,2	2,3	2,6	5,3	2,7	1,4	2,2	2,8	2,9	-0,8	2,7	2,6	2,8		
VIII	2,7	3,0	2,2	2,5	2,6	5,2	2,5		2,0	2,8	2,6			2,6	2,7		
IX	2,6																

¹⁾ EU-maiden ja Norjan luvut on laskettu yhden-
mukaistetun kuluttajahintaindeksin mukaan.

¹⁾ Siffrorna för EU-länderna och Norge har räknats
enligt det harmoniserade konsumentprisindexet.

¹⁾ The figures for the EU Member States and Norway
have been calculated according to the Harmonised
Consumer Price Index.

Huomautusosasto sisältää sekä taulukkotietojen lähteet että taulukkoselitykset. Taulukkosivuille on kuitenkin säilytetty taulukoiden ymmärtämisen ja tulkitsemisen kannalta välttämättömät alaviitteet. Huomautusosastossa lähteiden ja huomautusten edessä käytetyt numerot viittaavat taulukoiden sarakemueroihin. Korjatun luvun merkkiä (+) käytetään vuositiedoissa vain, jos lopullisiksi ilmoitetut luvut muuttuvat. Huomautuksissa käytetään seuraavaa lyhennettä:

TK = Tilastokeskus

Alkuperäisten tilastosarjojen lisäksi sivuille 112–117 on koottu keskeisiä trendejä tai kausitasoitettuja tilastosarjoja.

Väestö

1. Väkiluku

1–11 Lähde: TK, Henkilötilastot: väestö.

1 Keskiikäiluku on laskettu maassa asuvasta väestöstä. Esim. vuoden 2000 keskiikäiluku on vuosien 1999 ja 2000 lopun väkilukujen keskiarvo.

2. Väestönmuutokset

1–13 Lähde: TK, Henkilötilastot: väestö.

12 Suomessa asuvien naisten solmimat avioliitot.

3. Väestönmuutokset maakunnittain

1–9 Lähde: TK, Henkilötilastot: väestö.

8 Suomessa asuvien naisten solmimat avioliitot.

Teollisuus

4. Tuotetilastoa

1–7 Lähteet: Maa- ja metsätalousministeriön tietopalvelukeskus: Maataloustilastollinen kuukausikatsaus ja Maatilatilastollinen vuosikirja.

1–3 Teurastamoissa teurastettujen eläinten lihan kokonaismäärä.

5 Pl. herajauhe.

6 Ml. voi-kasvisöljyseoksen voisuus (laskentatapaa muutettu 1.1.1997 lähtien).

8 Lähde: Elintarviketieto – Food Facts Oy.

Markkinoidut munat. Kuukausitiedot on arvioitu keskuspakkaamoiden vastaanottotietojen perusteella.

9–13 Lähde: Maa- ja metsätalousministeriön tietopalvelukeskus: Maataloustilastollinen kuukausikatsaus. Sisältää leipä-, siemen- ja rehuviljan, ml. ulkomainen vilja. Pl. myynnin.

14–18 Lähteet: TK, Yritysten suhdanteet; TK, Yritysten rakenteet (tarkistettut vuositiedot). Sekä kotimaisten että vientituotteiden valmistukseen (jauhoiksi ja suurimoiksi) käytetyn viljan määrä.

19–24 Lähteet: TK, Yritysten suhdanteet; TK, Yritysten rakenteet (tarkistettut vuositiedot).

19–25, 35–53 Ennakolliset kuukausi- ja vuositiedot otospohjaisia, lopullisissa vuositiedoissa mukana koko tuotanto.

22 Ml. long-drinkit.

25 Lähteet: TK, Yritysten suhdanteet; Metsäteollisuus ry; TK, Yritysten rakenteet (tarkistettut vuositiedot).

26–34 Lähteet: Metsäntutkimuslaitos: Internet: <http://www.metla.fi>

Markkinahakkuilla tarkoitetaan teollisuuteen ja vientiin hankitun kotimaisen raakapuun hakkuuta. Myös em. tarkoituksiin raakapuuta hankkivien polttopuu on markkinapuuta (muu kuin markkinapuun on lähinnä kiinteistöjen polttopuuta). Markkinahakkuiden määrät perustuvat raakapuun ostajille (otos) ja Metsähallitukselle tehtyyn tiedusteluun.

35 Lähteet: TK, Yritysten rakenteet (tarkistettut vuositiedot); Suomen Selluloosayhdistys – Finncell (kuukausitiedot). Kuivaa painoa.

36 Lähteet: TK, Yritysten suhdanteet; TK, Yritysten rakenteet (tarkistettut vuositiedot).

37–38 Lähteet: TK, Yritysten suhdanteet; Adato Energia Oy; TK, Yritysten rakenteet (tarkistettut vuositiedot). Tuotetun sähköenergian nettotuotanto.

39–40 Lähteet: TK, Yritysten suhdanteet; TK, Yritysten rakenteet (tarkistettut vuositiedot).

41–45 Lähteet: TK, Yritysten suhdanteet; Metsäteollisuus ry; TK, Yritysten rakenteet (tarkistettut vuositiedot).

42 Pl. vain paininetta tai vain jollain aineella kyllästetty tai päällystetty paperi tai pahvi.

46–47 Lähteet: TK, Yritysten suhdanteet; TK, Yritysten rakenteet (tarkistettut vuositiedot).

47 Pl. tulenkkestävät ja haponkestävät tiilet.

48–53 Lähteet: TK, Yritysten suhdanteet; Suomen Metalliteollisuuden Keskusliitto; TK, Yritysten rakenteet (tarkistettut vuositiedot).

49 Teräs sulassa muodossa, ml. teräsvalujen tuotantoon käytetty raakateräs.

5. Teollisuuden suhdannebarometri

1–23 Lähteet: Teollisuuden ja Työnantajain Keskusliitto ja TK:n aikasarjatietokanta ASTIKA.
TT tiedustelelee neljä kertaa vuodessa suhdanneodotuksia noin 620 yritykseltä, joista 70 on suuryrityksiä ja 250 keskikokoisia yrityksiä. Vastaukset painotetaan liikevaihdolla, työvoimaa koskevat henkilökunnan määrällä.

6. Teollisuusyritysten liikevaihto- ja palkkasumma-indeksit 1995 = 100

1–10 Lähde: TK, Yritysten suhdanteet. Internet: http://www.tilastokeskus.fi/tk/ys/suhdan_taulukot.html

Indeksien laskennassa käytetään verohallinnon aineistoja, joita Tilastokeskus itse täydentää. Indeksisarjat alkavat vuodesta 1995.

1–5 Liikevaihdolla tarkoitetaan arvonlisäveroaineistosta saatuja myyntitietoja, joita on oikaistu menetelmällisesti poistamalla mm. käyttöomaisuuden myynnit ja muita ei-liiketoiminnallisia eriä. Tähän liikevaihtoon ei sisälly arvonlisävero.

6–10 Tiedot perustuvat kalenterikuukauden aikana maksettuihin ennakonpidätyksenalaisiin palkkoihin, joiden perusteella maksetaan työnantajan sosiaaliturvamaksua. Palkan määrä on palkkojen bruttomäärä.

7. Teollisuustuotannon volyyymi-indeksi 1995 = 100

1–42 Lähteet: TK, Yritysten suhdanteet: teollisuus ja TK:n aikasarjatietokanta ASTIKA.

Teollisuustuotannon volyyymi-indeksi on talouden kehityksen ja kausivaihteluiden mittari, joka sisältää sekä koko teollisuuden eri toimialojen indeksejä että erikoisindeksejä (sarakkeissa (2–6, 39–42)).

Indeksien laadinta perustuu teollisuuden tuotteiden, raaka-aineiden, tehtyjen työntuntien ja kulutetun energian määrällisten muutosten mittaamiseen kuukausittain. Työpäiväkorjattu indeksi saadaan kertomalla alkuperäinen sarja työpäiväkorjauskertoimella.

Nimikekohtaista painorakennetta muutetaan vuosittain ja toimialoiltaista painorakennetta viiden vuoden välein. Indeksien toimialaluokitus noudattaa vuoden 1995 toimialaluokitusta, joka on käytössä kaikissa EU-maissa. Nimikeistöloukituksena käytetään teollisuustilaston tarpeisiin sovellettua YK:n tavaranimikeistöloukitusta Harmonized System (HS-loukitus).

Rakentaminen

8. Talonrakentaminen

1–12 Lähde: TK, Yritysten suhdanteet: rakentaminen.

9. Asuntotuotanto

1–16 Lähde: TK, Yritysten suhdanteet: rakentaminen.

10. Rakennusyritysten liikevaihto- ja palkkasumma-indeksit 1995 = 100

1–6 Lähde: TK, Yritysten suhdanteet. Internet: http://www.tilastokeskus.fi/tk/ys/suhdan_taulukot.html

Indeksien laskennassa käytetään verohallinnon aineistoja, joita Tilastokeskus itse täydentää. Indeksisarjat alkavat vuodesta 1995.

1–3 Liikevaihdolla tarkoitetaan kotimaan liikevaihtoa, joka muodostuu kotimaan arvonlisäveronalaisesta myynnistä. Tietoihin ei sisälly arvonlisävero.

4–6 Tiedot perustuvat kalenterikuukauden aikana maksettuihin ennakonpidätyksenalaisiin palkkoihin, joiden perusteella maksetaan työnantajan sosiaaliturvamaksua.

Kauppa ja palvelut

11. Kaupanalan yritysten palkkasummaindeksit 1995 = 100

1–3 Lähde: TK, Yritysten suhdanteet. Internet: http://www.tilastokeskus.fi/tk/ys/suhdan_taulukot.html

Indeksien laskennassa käytetään verohallinnon aineistoja, joita Tilastokeskus itse täydentää. Indeksisarjat alkavat vuodesta 1995.

Tiedot perustuvat kalenterikuukauden aikana maksettuihin ennakonpidätyksenalaisiin palkkoihin, joiden perusteella maksetaan työnantajan sosiaaliturvamaksua. Palkan määrä on palkkojen bruttomäärä.

12. Kaupan myynti

1-30 Lähde: TK, Yritysten suhdanteet: kauppa.

13. Ulkomaankauppa

1-26 Lähde: Tullihallitus, Tilastotoimisto: Ulkomaankauppa, kuukausi- ja vuosijulkaisut.

14-25 Yksikköarvoindeksi kertoo ulkomaankaupan hinnoissa ja volyymindeksi ulkomaankaupan määrässä tapahtuneesta muutoksesta.

26 Vaihotosuhde kertoo vientihintojen suhteesta tuontihintoihin.

14. Palvelualan yritysten (pl. kauppa) liikevaihto- ja palkkasummaindeksit 1995 = 100

1-10 Lähde: TK, Yritysten suhdanteet. Internet: http://www.tilastokeskus.fi/tk/ys/suhdan_taulukot.html

Indeksin laskennassa käytetään verohallinnon aineistoja, joita Tilastokeskus itse täydentää. Indeksisarjat alkavat vuodesta 1995.

1-5 Liikevaihdolla tarkoitetaan arvonlisäveroaineistosta saatua myyntituloja. Tähän liikevaihtoon ei sisälly arvonlisäveroa.

6-10 Tiedot perustuvat kalenterikuukauden aikana maksettuihin ennakkopidätyksenalaisiin palkkoihin, joiden perusteella maksetaan työnantajan sosiaaliturvamaksua. Palkan määrä on palkkojen bruttomäärä.

Liikenne

15. Ulkomainen merenkulku

1-14 Lähteet: Merenkulkuhallitus, Tilastotoimisto: Merenkulku, kuukausi- ja vuosijulkaisut.

Vuoden 1969 kansainvälinen aluksenmittausyleissopimus tuli Suomessa voimaan 18.7.1982. Tämän johdosta alusten vetoisuusdet ilmoitetaan nykyään brutto- ja nettoluokina, jotka ovat laaduttomia suhdelukuja toisin kuin aiemmin käytetyt brutto- ja nettorekisteritonit, jotka ovat tilavuusmittoja.

16. Moottoriajoneuvot

1-19 Lähde: TK, Yritysten suhdanteet: liikenne ja matkailu.

17. Tieliikenteen tavarankuljetussuoritteet

1-2 Lähde: TK, Yritysten suhdanteet: liikenne ja matkailu; Statfin.stat.fi

18. Rautatieliikenne

1-6 Lähde: VR-Yhtymä Oy, Laskentayksikkö.

3-4 VR Oy:n kuljetukset.

19. Lentoliikenne, kotimaiset yhtiöt

1-4 Lähteet: Finnair, Ilmailulaitos.

20. Tieliikenneonnettomuudet

1-12 Lähde: TK, Yritysten suhdanteet: liikenne ja matkailu.

21. Postiliikenne

1-3 Lähde: Suomen Posti Oy.

1-2 Kirjellätykset ja paketit sisältävät kotimaiset, ulkomaille lähetetyt ja ulkomailta saapuneet lähtykset.

3 Lehdet sisältävät kotimaiset ja ulkomaille lähetetyt lähtykset.

22. Matkailu

1-2 Lähde: TK, Yritysten suhdanteet: liikenne ja matkailu.

Rahoitusmarkkinat

23. Suomen markan kurssit

1-9 Lähde: Suomen Pankki: Rahoitusmarkkinat; www.bof.fi

Valuuttakurssit ennen vuotta 1999 ovat Suomen Pankin laskemia markan kurssit. Vuoden 1999 alusta kurssit perustuvat pääosin EKP:n julkaisemiin euron kurssihin. Euron kurssit ovat viitteellisiä keskikurssit ja perustuvat julkaisuhetken markkinahintoihin.

24. Euron muuntokurssit

1-2 Lähde: Suomen Pankki; www.bof.fi

EU:n neuvosto vahvisti 31.12.1998 muuntokurssit, joita käytetään muunnetussa euron käyttöön ottavien EU:n jäsenvaltioiden valuuttoja euroksi. Taulukossa on esitetty myös viitteelliset, epäviralliset kiinteät markkakurssit euroksi muuttuneiden valuuttojen suhteen. Muunnettaessa jonkin kansallisen rahayksikön määrääisiä rahamääriä toisen kansallisen rahayksikön määrääiseksi rahamäärä muunnetaan ensin euroyksiköksi ilmaistuksi rahamääräksi, mikä määrä voidaan pyörästä vähintään kolmen desimaalin tarkkuudella ja muunnetaan sitten toisen kansallisen rahayksikön määrääiseksi.

25. Rahalaitosten ottolainaus

1-16 Lähde: TK, Taloudelliset olot: rahoitusmarkkinat.

26. Rahalaitosten antolainaus

1-13 Lähde: TK, Taloudelliset olot: rahoitusmarkkinat.

27. Keskeisiä korkoja

1-17 Lähde: Suomen Pankki: Rahoitusmarkkinat; www.bof.fi

1 Eonikorko (Euro overnight index average) on euroalueen pankkien keskinäisten yön yli -luottojen toteutunut painotettu keskikorko.

2-8 Euriborkorot (Euro interbank offered rate) perustuvat euroalueen merkittävimpien pankkien keskinäisen rahoituksen hintaan. Euriborkorot lasketaan (pääosin) euroalueella toimivien, parhaiksi luokiteltujen suurten pankkien (noin 60 pankkia) klo 11 Keski-Euroopan aikaa antamien noteerausten pohjalta. Suomesta laskennassa on mukana yksi pankki (Merita).

Euriborkorot lasketaan sekä 360 että 365 päivän jaksoiksi, joista taulukossa on julkaistu euroalueella yleisemmin käytetyt 360 päivän jakson korkoja (esi-merkiksi heliborkorot). Samaa korkoa vastaavat 365 päivän korkonoteeraukset ovat hiukan korkeammat kuin 360 päivän korkonoteeraukset (360 päivän korkonoteeraus kerrottuna luvulla 365/360).

9-10 Valtion viiden vuoden korko perustuu 1.7.1998 lähtien 15.3.2004 erääntyvän kiinteäkorkoisen kertakuoletteen sarjaobligaatoin noteeraukseen ja kymmenen vuoden korko 1.1.1999 lähtien 25.4.2009 erääntyvän kiinteäkorkoisen kertakuoletteen sarjaobligaatoin noteeraukseen.

11 Peruskorko on hallinnollinen korko, jonka suuruuden määräsi vuoden 1998 loppuun asti Suomen Pankki. Vuoden 1999 alusta alkaen peruskoron vahvistaa valtiovarainministeriö vuosittain kesäkuussa ja joulukuussa seuraavaksi puoleksi kalenterivuodeksi. Peruskorko lasketaan sen vahvistamista edeltäneiden kolmen kalenterikuukauden aikana julkaistun 12 kuukauden markkinakoron perusteella. Peruskorko on mainittujen kolmen kuukauden ajalta laskettu markkinakoron keskiarvo pyörästettyä lähimpään prosenttiyksikön neljännekseen. Markkinakorko on toistaiseksi 12 kuukauden euriborkorko (365 päivää).

12-17 Antolainaus sisältää sekkiuotot (tilluotot), vekselit ja velkakirjalainat.

28. Suomen Pankin tase

1-19 Lähde: Suomen Pankki: Rahoitusmarkkinat; www.bof.fi

Suomen Pankin kirjanpitoikäntö on 1.1.1999 alkaen yhdenmukaistettu eurojärjestelmän kirjanpitoperiaatteiden kanssa. Tämä aiheuttaa muutoksia mm. tase-erien arvostukseen sekä tasekaavaan. Suomen Pankin tasekaava vastaa eurojärjestelmän tasekaavaa, mutta siinä ovat lisäksi mukana eurojärjestelmän sisäiset saatavat ja velat.

29. HEX-osakeindeksi

1-20 Lähteet: TK, Taloudelliset olot: rahoitusmarkkinat; Helsingin Pörssi. Tiedot ovat päivähavaintojen keskiarvoja.

30. Maksutase

1-13 Lähde: Suomen Pankki: Rahoitusmarkkinat; www.bof.fi

9 Arvopaperisijoitukset sisältävät arvopapereiden emissiot ja jäikimarkkinakaupat (mf. kuoletukset).

31. Valtion takaus

1-6 Lähde: TK, Taloudelliset olot, rahoitusmarkkinat

Kansantalous

32. Bruttokansantuote ja nettokansantuote

1-11 Lähde: TK, Taloudelliset olot: kansantalouden tilinpito ja TK:n aikasarjatietokanta ASTIKA.

Suomen kansantalouden tilinpito perustuu uuteen Euroopan kansantalouden tilinpitäjärjestelmään (EKT 1995) ja sen kanssa yhdenmukaiseen maailmanlaajuisen System of National Accounts 1993 -järjestelmään. Katso TK: Kansantalouden tilinpito 1990-1998 (Kansantalous 1999:8).

33. Bruttokansantuote toimialoitain

1-11 Lähde: TK, Taloudelliset olot: kansantalouden tilinpito ja TK:n aikasarjatietokanta ASTIKA.

Suomen kansantalouden tilinpito perustuu uuteen Euroopan kansantalouden tilinpitäjärjestelmään (EKT 1995) ja sen kanssa yhdenmukaiseen maailmanlaajuisen System of National Accounts 1993 -järjestelmään. Katso TK: Kansantalouden tilinpito 1990-1998 (Kansantalous 1999:8).

BKT markkinahintaan = markkinatuotanto perushintaan + markkinaton tuotanto perushintaan + tuoteverot + tuotetukipalkkiot.

34. Bruttokansantuote asukasta kohti

Lähde: TK, Taloudelliset olot: kansantalouden tilinpito ja TK:n aikasarjatietokanta ASTIKA.

Suomen kansantalouden tilinpito perustuu uuteen Euroopan kansantalouden tilinpitäjärjestelmään (EKT 1995) ja sen kanssa yhdenmukaiseen maailmanlaajuisen System of National Accounts 1993 -järjestelmään. Katso TK: Kansantalouden tilinpito 1990-1998 (Kansantalous 1999:8).

35. Julkisten menojen hintaindeksi 1995 = 100

1-2 Lähde: TK, Hinnat ja palkat: hinta- ja kustannusindeksit ja TK:n aikasarjatietokanta ASTIKA.

Indeksin painotiedot ovat kunnallistalouden osalta vuoden 1995 ja valtion osalta vuoden 1994 tilinpäätöstiedoista. Indeksi on kuvattu tarkemmin TK:n julkaisussa "Julkisten menojen hintaindeksi 1995 = 100". (Katsausia nro 1997/5).

36. Kokonaistuotannon kuukausikuvaaja

1-2 Lähde: TK, Taloudelliset olot: kokonaistuotannon kuukausikuvaaja. Kokonaistuotannon kuukausikuvaaja perustuu kolmeentoista kuukausisarjaan talouden eri aloilta, jotka jaetaan painottaen yhteen.

Kuukausikuvaajan ja kansantalouden neljännesvuosittilinpiton tiedot saattavat poiketa toisistaan. Tämä johtuu siitä, että kuukausikuvaaja ennakoii perushintaisen bruttokansantuotteen kehitystä, kun taas neljännesvuosittilinpi-to kuvaa markkinahintaisen bruttokansantuotteen muutoksia.

Lisäksi kuukausikuvaajan tiedot ovat ennakkollisia ja niitä tarkastetaan aina uusien tietojen ilmestyttyä.

37. Kuluttajabarometri

1-24 Lähde: TK, Taloudelliset olot: suhdanneindikaattori. Kuluttajabarometrin avulla mitataan suomalaisten mielikuvia yleisestä ja oman kotitalouden taloudellisesta tilanteesta sekä aikomuksista tehdä suurempia hankintoja, säästää tai ottaa luottoa. Vastaukset on painotettu kotitalouksien rakennetiedoilla.

Valtiontalous

38. Valtiontalouden kassatulot

1-25 Lähde: Valtiokonttori ja TK:n aikasarjatietokanta ASTIKA.

1-25 Ko. vuoden tulomomenttien ja edellisten vuosien tuloarvien tulotukset ml. rahastojen tulot, pl. kirjanpidolliset erät sekä valtion liikeyritysten käyttötulot.

1 Valtion tulo- ja varallisuusvero, kunnallisvero, kirkollisvero sekä vakuutettujen kansaneläke- ja sairausvakuutusmaksut.

18 Ml. tulot valtion liikeyritysten omaisuuden myynnistä.

19 Valtion osuus veikkaus- ja raha-arpaisten voittovaroista, vedonlyönnistä hevoskilpailuissa saaduista tuloista sekä raha-automaattiyhdistyksen tuotto.

39. Valtiontalouden kassamenot

1-27 Lähde: Valtiokonttori ja TK:n aikasarjatietokanta ASTIKA.

1-27 Ko. vuoden määrärahojen sekä edellisiltä vuosilta siirtyneiden määrärahojen ja menorästien käyttö ml. rahastojen menot; pl. kirjanpidolliset erät sekä valtion liikeyritysten käyttömenot.

40. Valtiontalouden rahoitusasema

1-7 Lähde: Valtiokonttori ja TK:n aikasarjatietokanta ASTIKA.

41. Valtionvelka

1-10 Lähde: Valtiokonttori ja TK:n aikasarjatietokanta ASTIKA. Valtionvelalla tarkoitetaan velkaa, josta valtion sisäinen lainaus on vähennetty.

Hinnat

42. Indeksilukujen vuosimuutoksia

1 Lähde: TK, Yritysten suhdanteet: rakentaminen.
2-9 Lähde: TK, Hinnat ja palkat: kuluttajahinnat sekä hinta- ja kustannusindeksit.

3 Pohjaninflaatioindikaattori on kuluttajahintaindeksin muunnos, josta on poistettu välillisten verojen ja tukipalkkioiden lisäksi asuntojen hintojen ja asuntolainojen korkojen vaikutus.

4 Yhdenmukaistettu kuluttajahintaindeksi on uudistettu samanaikaisesti kuluttajahintaindeksin kanssa. Indeksien painorakenne on uudistettu vuoden 1995 kulutustutkimusaineiston määrään ja 1996 hintojen mukaisesti. Yhdenmukaistetun kuluttajahintaindeksin perusvuotta (1996 = 100) ei muuteta uudistuksen yhteydessä. Sen sijaan indeksin pisteluvut muutetaan taannehtivasti, mikä poikkeaa kansallisesta kuluttajahintaindeksin käytännöstä. Yhdenmukaistettua kuluttajahintaindeksiä (YKHI) tarvitaan EU-maiden inflaatioasteiden vertailuun.

Eri maiden YKHI:t perustuvat yhtenäiseen yksityisen kulutuksen määrittelyyn, luokittelemiseen ja yhdenmukaisiin menetelmiin indeksien muodostamisessa, joten YKHI:n mittaama inflaatiota voidaan verrata luotettavasti indeksiä tuottavien maiden välillä.

43. Rakennuskustannusindeksi

1-13 Lähde: TK, Yritysten suhdanteet: rakentaminen ja TK:n aikasarjatietokanta ASTIKA.

1-8 Rakennuskustannusindeksin 2000 = 100 kokonaisindeksi lasketaan asuinkerrostalon, toimisto- ja liikerakennuksen sekä teollisuuden tuotanto- ja varastorakennuksen indeksien painotettuna keskiarvona. Painoina on näiden talotyypin osuus koko uudisrakennustuotannosta perusvuonna 2000.

9-13 Indeksien muutokset vastaavat uusimman (2000 = 100) indeksin muutoksia.

44. Maarakennuskustannusindeksi 1995 = 100

1-9 Lähde: TK, Hinnat ja palkat: hinta- ja kustannusindeksit. Maarakennuskustannusindeksi kuvaa niitä kustannusmuutoksia, joita maarakennusyrittäjälle syntyy panosten hankinnasta ja käytöstä urakan aikana. Indeksissä ei ole mukana tuottavuutta eikä yrittäjän saamaa pääomakatetta.

45. Maarakennusalan ja metsäalan konekustannusindeksi 1995 = 100

1-2 Lähde: TK, Hinnat ja palkat: hinta- ja kustannusindeksit.
1 Indeksi kuvaa maarakennusalan koneiden käyttöön ja omistukseen liittyvien kustannustekijöiden hintakehitystä.
2 Indeksi kuvaa metsäkoneiden käyttöön ja omistukseen liittyvien kustannustekijöiden hintakehitystä.

46. Liikenteen kustannusindeksejä

1-10 Lähde: TK, Hinnat ja palkat: hinta- ja kustannusindeksit.
1-7 Indeksi mittaa linja- autoliikennöintiin liittyvien kustannustekijöiden hintojen muutoksia.

8-9 Indeksi mittaa ammattimaisen kuorma-autoliikenteen kustannustekijöiden hintojen muutoksia. Julkaisussa esitettyjen ryhmien lisäksi indeksi sisältää pakettiautojen ja kevyiden kuorma-autojen sekä raskaiden kuorma-autojen kustannusindeksit.

10 Indeksi mittaa taksiliikenteen kustannustekijöiden hintojen muutoksia.

47. Kiinteistön ylläpidon kustannusindeksi 1995 = 100

1-20 Lähde: TK, Yritysten suhdanteet: rakentaminen
Indeksi mittaa kiinteistön ylläpidon, kuten hallinnon, käytön ja huollon, ulkoalueiden hoidon, siivouksen, lämmityksen, sähkön, vesi- ja jätehuollon sekä korjausten ja kunnossapidon hintojen kehitystä. Lisäksi huomioidaan erilliskustannuksia vakuutukset, maan vuokra sekä kiinteistövero.

1 Kiinteistön ylläpidon kokonaisindeksi saadaan painottamalla yhteen talotyyppiokohtaiset indeksit. Painoina käytetään näiden talotyyppien suhteellisia osuuksia rakennuskannan kokonaisindeksiin. Omakotitalolle laskeaan omaa indeksiä, joka ei sisälly kokonaisindeksiin.

3-8 Kustakin rakennustyyppistä on valittu rakennuskannan mukainen normaalirakennus, jonka ylläpitokustannusten mukaisesti painorakenne on muokattu. Indeksi kuvaa näin kaikkien kyseisen talotyypin rakennusten kustannusrakennetta koko maan rakennuskannan mukaisesti.

48. Maatalouden hintaindeksijä 1995 = 100

1–10 Lähde: TK, Hinnat ja palkat: hinta- ja kustannusindeksit.

49. Kuluttajahintaindeksi 1995 = 100 (hyödykeryhmittäin)

1–13 Lähde: TK, Hinnat ja palkat: kuluttajahinnat ja TK:n aikasarjatietokanta ASTIKA.

Kuluttajahintaindeksiä käytetään inflaation mittarina. Sen määrittelyssä käytettävät indeksien painot kuvaavat keskvirtokotitalouksien kulutusrakennetta.

Joulukuusta 1997 lähtien kuluttajahintojen muutoksia mitataan kuluttajahintaindeksin 1995 = 100 mukaan. Indeksit pohjautuu vuoden 1995 kulutustutkimuksen mukaiseen kulutusrakenteeseen. Uusi indeksi eroaa vanhasta ajantasaisemman painorakenteensa puolesta.

Indeksiä varten kerätään koko maasta noin 2 000 liikkeestä yli 50 000 hintatietoa kuukausittain.

50. Kuluttajahintaindeksi 1995 = 100 (alueittain) ja elinkustannusindeksi 1951:10 = 100

1–8 Lähde: TK, Hinnat ja palkat: kuluttajahinnat ja TK:n aikasarjatietokanta ASTIKA.

2–6 Alueittaiset indeksit lasketaan kunkin suuralueen painorakenteen mukaisesti alueen hinnoin.

7 Nettohintaindeksi on kuluttajahintaindeksin muunnos, josta on poistettu välilliset verot ja johon on lisätty tukipalkkioiden vaikutus.

8 Indeksit on laskettu joulukuusta 1997 lähtien ketjutuskertoimella kuluttajahintaindeksistä 1995 = 100.

51. Tukkuhintaindeksi 1995 = 100

1–31 Lähde: TK, Hinnat ja palkat: hinta- ja kustannusindeksit ja TK:n aikasarjatietokanta ASTIKA.

Indeksi mittaa Suomessa käytettävien tavaroiden verollisten hankintahintojen kehitystä. Indeksiiin sisältyy sekä kotimaisia tavaroita että tuontitavaroita. Tukkuhintaindeksi sisältää arvonlisäveron ja muut välilliset verot. Kotimaisten tavaroiden tukkuhintaan on tehtaan hinta + arvonlisävero ja muut välilliset verot. Tuontitavaroiden tukkuhintaan on tuonnin cif-hinta + tullit + arvonlisävero ja muut välilliset verot. Indeksissä on 677 nimikettä ja indeksin toimialaluokitus noudattaa Euroopan unionin NACE-toimialaluokitusta.

52. Kotimarkkinoiden perushintaindeksi 1995 = 100

1–32 Lähde: TK, Hinnat ja palkat: hinta- ja kustannusindeksit ja TK:n aikasarjatietokanta ASTIKA.

Indeksi mittaa Suomessa käytettävien tavaroiden hintakehitystä niiden läheisessä markkinoilla. Indeksii sisältää sekä kotimaisia tavaroita. Kotimaisten tavaroiden hintana on veroton tehtaanhinta. Tuontitavaroiden hintana on tuonnin cif-hinta + tullit. Indeksissä on 677 nimikettä ja indeksin toimialaluokitus noudattaa Euroopan unionin NACE-toimialaluokitusta.

53. Teollisuuden tuottajahintaindeksi 1995 = 100

1–25 Lähde: TK, Hinnat ja palkat: hinta- ja kustannusindeksit ja TK:n aikasarjatietokanta ASTIKA.

Indeksi mittaa Suomessa valmistettujen ja kotimaassa käytettäväksi tarkoitettujen teollisuustavaroiden eli kotimarkkinatavaroiden tuottajahintojen kehitystä. Indeksissä on 358 nimikettä ja indeksin toimialaluokitus noudattaa Euroopan unionin NACE-toimialaluokitusta.

54. Tuontihintaindeksi 1995 = 100

1–26 Lähde: TK, Hinnat ja palkat: hinta- ja kustannusindeksit ja TK:n aikasarjatietokanta ASTIKA.

Indeksi mittaa tuontitavaroiden cif-hintojen kehitystä. Valuuttamääräiset tuontihinnat muunnetaan Suomen markkoiksi tilastokuukauden keskikurssilla. Vientihintaindeksissä on 220 nimikettä ja indeksin toimialaluokitus noudattaa Euroopan unionin NACE-toimialaluokitusta.

55. Vientihintaindeksi 1995 = 100

1–21 Lähde: TK, Hinnat ja palkat: hinta- ja kustannusindeksit ja TK:n aikasarjatietokanta ASTIKA.

Indeksi mittaa vientitavaroiden fob-hintojen kehitystä. Valuuttamääräiset vientihinnat muunnetaan Suomen markkoiksi tilastokuukauden keskikurssilla. Vientihintaindeksissä on 220 nimikettä ja indeksin toimialaluokitus noudattaa Euroopan unionin NACE-toimialaluokitusta.

56–59. Tuottajahintaindeksit 1949 = 100

Lähde: TK, Hinnat ja palkat: hinta- ja kustannusindeksit ja TK:n aikasarjatietokanta ASTIKA.

Indeksi lasketaan tammikuusta 1998 lähtien uusien tuottajahintaindeksien 1995 = 100 avulla ketjuttamalla kokonaisindeksi ja kukin alaindeksi lähinnä vastaavalla uudella indeksillä.

60. Asuntojen hinnat

1–25 Lähde: TK, Hinnat ja palkat: asuminen hinnat.

Asuntojen hintatieto kuvaava vanhojen osakehuoneistojen velattomia neilijointoja kiinteistönvälittäjien välittämässä asuntokaupoissa.

61. Elintarvikkeiden vähittäishintoja

1–22 Lähde: TK, Hinnat ja palkat: kuluttajahinnat.

Tiedot perustuvat kuluttajahintaindeksiä varten kerättyyn hinta-aineistoon.

Palkat

62. Palkansaajien ansiotasoindeksi 1995 = 100

1–31 Lähde: TK, Hinnat ja palkat: yksityisen ja julkisen sektorin palkkatilatot ja TK:n aikasarjatietokanta ASTIKA.

Palkansaajien ansiotasoindeksi mittaa säännöllisen työajan keskiansioiden kehittymistä. Se lasketaan aloittain sekä kuukausi- että tuntipalkkaisille työntekijöille. Indeksii varten kerättävät tiedot käsittävät n. 1,4 miljoonaa palkansaajaa. Indeksii ja sen painorakenteen uudistetaan viiden vuoden välein vastaamaan ajankohdan palkansaajarakennetta. Indeksitietoja on saatavissa vuodesta 1948 alkaen. Indeksien laskuperusteita on selostettu tarkemmin TK:n Tutkimuksia-sarjassa nro 124.

63. Työntekijöiden tuntiansiot

1–24 Lähde: TK, Hinnat ja palkat: yksityisen ja julkisen sektorin palkat.

4–24 Ilman arkipyhäkorvauksia.

64. Työvoimakustannusindeksi 1996 = 100

1–12 Lähde: TK, Hinnat ja palkat: hinta- ja kustannusindeksit; Statfin.stat.fi Työvoimakustannusindeksi kuvaa tehdyn työtunnin kustannusten kehitystä yksityisellä sektorilla. Kustannuskäsite sisältää paikkakustannukset ja työnantajan sosiaalivakuutusmaksut. TK:n julkaisu Työtunnin kustannus 1995-1999* (Palkat 2000:15) sisältää yksityiskohtaisen kuvauksen indeksin laskentamenetelmästä.

Työelämä

65. Työllisyys

1–19 Lähde: TK, Elinolot: työelämä ja TK:n aikasarjatietokanta ASTIKA.

Tiedot perustuvat TK:n työvoimatutkimukseen. Työvoimatutkimus on ollut vuoden 1983 alusta alkaen haastattelututkimus, jonka otoskoko on kuukaudessa 12 000 ja neljännesvuodessa 36 000 henkeä. Työvoimatutkimuksen tiedonkeruu muuttui vuoden 2000 alusta, jolloin siirryttiin jatkuvaan tutkimusviikkoon. Sitä ennen kunkin kuukauden tiedot on kerätty yhdeltä tutkimusviikolta. Luvut painotetaan ositteittain laskettujen korotuskertoimien avulla vastaamaan 15–74-vuotiaista väestöstä. Neljännesvuosi- ja vuosiestimaatit lasketaan kuukausilukujen keskiarvoina (työtunnit kuukausilukujen summina). Vuoden 1997 alusta TK on uudistanut työvoimatutkimuksensa vastaamaan entistä paremmin EU:n ja Kansainvälisen työjärjestön ILO:n käyttämiä käsitteitä ja määritelmiä. Lisäksi tutkimuksen sisältöä on laajennettu ja tarkennettu. Ks. uudistuksen vaikutuksista TK:n julkaisusta Työmarkkinat 1997:7.

Vuoden 1998 toukokuusta lähtien työttömien määritelmä muutettiin vastaamaan täysin EU:n ja ILO:n käyttämiä määritelmiä.

66. Työttömyys

1–9 Lähde: TK, Elinolot: työelämä ja TK:n aikasarjatietokanta ASTIKA.

Tiedonkeruumenetelmä, ks. t. 65.

1–8 Työttömäksi luokitellaan henkilö, joka on työtä vailla, joka on aktiivisesti etsinyt työtä neljän viime viikon aikana ja joka olisi valmis aloittamaan työn kahden viikon kuluessa.

5–8 Työttömät prosentteina koko työvoimasta.

9 Ml. osan viikkoa työttömänä olleiden työttömyyspäivät.

67. Työttömyysaste maakunnittain

1–21 Lähde: TK, Elinolot: työelämä.
Työttömän henkilön määrittely ks. t. 68.

68. Työnvälitys

1–5, 8–29 Lähde: Työministeriö, Tilastotoimisto: Työministeriön Työllisyyskatsaus ja TK:n aikasarjatieläkanta ASTIKA. Kuukausitiedot tarkoittavat kuukauden lopun tietoja, vuositiedot keskimäärää kuukaudessa.
3, 4, 8 Ei sisällä ryhmäilmoituksella työnvälitystoimistoihin ilmoitettuja.

3 MI. pakkolomautetut.

6–7 Lähde: Kansaneläkelaitos.

10–29 Alla olevat numerot tarkoittavat pohjoismaisen ammattiluokittelun mukaisia ryhmiä:

10–11 Nro 0

12–13 Nro 1

14–15 Nro 2

16–17 Nro 3

18–19 Nro 4

20–21 Nro 5

22–23 Nro 7–8

24–25 Nro 6

26–27 Nro 9

28–29 Nro X.

69. Tehdyt työtunnit toimialoittain

1–11 Lähde: TK, Elinolot: työelämä ja TK:n aikasarjatieläkanta ASTIKA.

MI, yli- ja sivutyötunnit. Tiedonkeruumenetelmä, ks. t. 65.

2 15–74-vuotiaat työssäolevat (myös työpaikasta tilapäisesti poissaolevat) sekä työttömät ja ne työttömyyseläkeläiset, jotka ovat etsineet työtä.

2, 7, 9, 18 MI. puolustuslaitoksen kantahenkilökunta.

3 Työvoimaan kuuluvien prosenttiosuus työkäisestä väestöstä.

4 MI. ne työttömyyseläkeläiset, jotka eivät ole etsineet työtä.

10–19 Toimialaryhmittely on TK:n toimialaluokituksen (TOL vuodelta 1995) mukainen.

70. Palkansaaajien erilaiset työsuhteet

1–10 Lähde: TK, Elinolot: työelämä.

71. Palkansaaajat työnantajasektorin mukaan toimialoittain

1–9 Lähde: TK, Elinolot: työelämä. Tiedonkeruumenetelmä, ks. t. 65.

Oikeus

72. Vireillepannut konkurssit

1–18 Lähde: TK, Henkilötilastot: konkurssit.

10–17 Yksityiset henkilöt ja kuolinpesät.

73. Poliisin tietoon tulleet rikokset, päihtymyksen takia säilöönnotetut ja pysäköintivirheet

1–24 Lähde: TK, Henkilötilastot: oikeus.

Kuukausitietojen summa ei aina vastaa vuositietoja. Kuukausitiedot eivät sisällä rikosilmoituksia, joista on myöhemmin vuoden aikana todettu, ettei rikosta ole tapahtunut.

4 Moottorikäyttöisen ajoneuvon kuljettaminen alkoholin tai muun huumausaineen vaikutuksen alaisena.

18–21 Pl. liikennerikokset.

24 Maksukohotukset.

Trendit/kausitasoitettut sarjat

Kausitasoituksen tarkoituksena on poistaa sarjoista eri kuukausille ja vuosineljänneksille ominaiset vaihtelut. Tilastosarjat on puhdistettu muuttuvasta, keskimääräisestä kausivaihtelusta ja osa sarjoista lisäksi kalenterista aiheutuvista työpäivävaihteluista. Kausitasoittaminen helpottaa ilmoitoiden kehityssuuntien havaitsemista ja analysointia.

Sarjat voivat joissain tapauksissa korjautua jälkikäteen mm. uusien havaintojen lisäämisen ja puhdistamattomien tietojen korjaamisen (esim. tuotantotilastojen tasotarkistukset vuositilastojen valmistuttua) jälkeen. Nämä korjaukset eivät kuitenkaan yleensä muuta olennaisesti taloudellisten muuttujien kehityssuunnista saatua kuvaa.

Trendi kuvaa sarjan keskimääräistä pitkän ajan kehitystä. Se saadaan kausitasoitettua sarjasta poistamalla siitä jännönsarjan vaihtelu. Trendi on kehitetty rauhallisempi kuin kausitasoitettu sarja. Tässä julkaisussa julkaistaan kuukausisarjat trendeinä ja neljännesvuosisarjat kausitasoitettuina. Kausivaihteluiden analyysiin on käytetty yleisesti käytössä olevaa X11-ARIMA-menetelmää. Menetelmää on selostettu Tilastokeskuksen Tutkimuksia-sarjan julkaisussa nro 210.

Kausi- ja kalenterivaihteluiden tasoitus vaikuttaa jonkin verran sarjojen vuositason, joka ei kaikkien tasoitettujen sarjojen kohdalla vastaa Tilastokatsauksissa julkaistujen sarjojen vuositasoa.

1–77 Lähde: TK:n aikasarjatieläkanta ASTIKA.

Ulkomaat

74. Bruttokansantuote 1995 = 100

1–13 Lähde: OECD: Main Economic Indicators, tietokanta.

75. Teollisuustuotannon määrä 1995 = 100

1–14 Lähde: OECD: Main Economic Indicators, tietokanta.

1–14 Teollisuustuotanto on laskettu ISIC-luokituksen (International Standard Industrial Classification) pohjalta. Mukana ISIC C, D ja E (C kaivostyö, D tehdasteollisuus, E sähkö, kaasua ja vesi).

76. Teollisuustyöntekijöiden tuntiansiot 1995 = 100

1–14 Lähde: OECD: Main Economic Indicators, tietokanta.

1–14 Suomen, Norjan, Tanskan, Saksan, Belgian ja Ranskan kohdalla luvut neljännesvuosilukuja. Sarjat on koottu kansallisista lähteistä siten, että ne mahdollisimman tarkasti vastaavat työntekijöiden keskituntiansioita, joihin sisältyvät myös ylityökorvaukset ja toistuvaislisät. Määritelmät saattavat vaihdella maasta toiseen; erityisesti vaihtelevat työntekijöitä, bonuksia ja taannehtivasti maksettua palkkoja sekä ilmoituksen antavan toimipaikan kokoa koskevat määritelmät. Maiden väliseen vertailuun tulee siten suhtautua varauksella.

77. Työttömyysaste

1–14 Lähde: OECD: Main Economic Indicators, tietokanta.

1–14 Työttömiksi katsottu kaikki ne työkäiset henkilöt, jotka ovat vailla työtä, ovat käytettävissä työhön tai etsivät työtä joko työvoimatoimiston kautta tai muilla keinoin.

78. Kauppataase

1–14 Lähde: OECD: Main Economic Indicators, tietokanta.

1–14 Viennin ja tuonnin erotus miljoonissa Yhdysvaltain dollareissa.

EU:n sisäisten tullirajojen poistuminen 1.1.1993 on johtanut siihen, etteivät tiedot EU:n sisäisestä kaupasta ole enää peräisin tulli-ilmoituksista. Uusi INTRASTAT-järjestelmä on kehitetty kokoamaan nämä tiedot.

79. Lyhytaikaiset markkinakorot

1–8 Lähde: OECD: Main Economic Indicators, tietokanta.

1–8 Lyhytaikaisilla markkinakoroilla tarkoitetaan 3 kuukauden korkoja. Vuositason luvut ovat kuukausilukujen keskiarvoja. Jollei toisin mainita, kuukauden luvut ovat päivittäisten korkonoteerausten keskiarvoja.

80. Pitkäaikaiset markkinakorot

1–14 Lähde: OECD: Main Economic Indicators, tietokanta.

1–14 Pitkäaikaisilla markkinakoroilla tarkoitetaan pitkäaikaisen joukkovelkakirjalainojen jälkimarkkinatuottoja. Vuositason luvut ovat kuukausilukujen keskiarvoja. Jollei toisin mainita, kuukauden luvut ovat päivittäisten korkonoteerausten keskiarvoja.

81. Kuluttajahintaindeksi 1995 = 100

1–15 Lähde: OECD: Main Economic Indicators, tietokanta.

82. Inflaatio

1–15 Lähde: TK; Hinnat ja palkat: kuluttajahinnat.

Tabellanmärkingar

Tabellanmärkningarna innehåller källuppgifter och tabellförklaringar till den del dessa inte behövs för att man skall kunna läsa tabellerna. Förklaringar av detta slag står kvar i samband med de tabeller de hänvisar till. Numren framför källorna och anmärkningarna anger kolumnernas nummer i tabellerna. Tecknet som anger att siffran korrigerats (♦) finns utsatt bara om det är frågan om förändringar i årsuppgifter som uppgetts som slutliga.

I nottexterna används följande förkortning:

SC = Statistiskcentralen

Utöver de ursprungliga statistikserierna har även centrala trender eller såsongrensade statistikserier sammanställts på sidorna 112–117.

Befolkning

1. Folkmängd

1–11 Källa: SC, Individstatistik: befolkning.
1 Medelfolkmängden har beräknats på basis av den befolkning som bor i landet. Medelfolkmängden för t.ex. 2000 är alltså medeltalet av folkvärdet vid utgången av åren 1999 respektive 2000.

2. Befolkningsförändringar

1–13 Källa: SC, Individstatistik: befolkning.
12 Äktenskap bland kvinnor som bor i Finland.

3. Befolkningsförändringar landskapsvis

1–9 Källa: SC, Individstatistik: befolkning.
8 Äktenskap bland kvinnor som bor i Finland.

Industri

4. Produktstatistik

1–7 Källor: Jord- och skogsbruksministeriets informationstjänstcentral; Jordbruksstatistisk månadsrapport och Lantbruksstatistisk årsbok.
1–3 Kött från djur som slaktats i slakterier.
5 Exkl. vasslepulver.
6 Inkl. smörandelen i smör-växtoljablandningar (beräkningssättet har ändrats fr.o.m. 1.1.1997).
8 Källa: Eilintarvikietto – Food Facts Oy.
Marknadsförda ägg. Månadsuppgifterna har uppskattats på basis av centralpackeriernas mottagningsuppgifter.
9–13 Källa: Jord- och skogsbruksministeriets informationstjänstcentral; Jordbruksstatistisk månadsrapport. Inkl. brödsäd, utsäde och fodersäd, inkl. utländsk spannmål. Exkl. försäljning.
14–18 Källor: SC, Företagskonjunkturer; SC, Företagsstrukturer (de reviderade årsuppgifterna). Den spannmålsmängd som används för tillverkning av både inhemska produkter och exportprodukter (mjöl och gryn).
19–24 Källor: SC, Företagskonjunkturer; SC, Företagsstrukturer (de reviderade årsuppgifterna).
19–25, 35–53 De preliminära månads- och årsuppgifterna är urvalsbaserade; de slutgiltiga årsuppgifterna gäller hela produktionen.
22 Inkl. long-drinks.
25 Källor: SC, Företagskonjunkturer; Skogsindustrin rf; SC, Företagsstrukturer (de reviderade årsuppgifterna).
26–34 Källa: Skogsforskningsinstitutet; Internet: <http://www.metla.fi>
Med marknadsavverkning avses avverkning av inhemska råvirke för industri och export. Vedavverkning för dessa ändamål räknas också som marknadsavverkning (annat än marknadsvirke är närmast ved för fastigheter). Uppgifterna om marknadsavverkning bygger på en förfrågan till köpare av råvirke (urval) och till Forststyrelsen.
35 Källor: SC, Företagskonjunkturer (de reviderade årsuppgifterna), Finska Cellulosaföreningen – Finnecell (månadsuppgifter). Torr vikt.
36 Källor: SC, Företagskonjunkturer; SC, Företagsstrukturer (de reviderade årsuppgifterna).
37–38 Källor: SC, Företagskonjunkturer; Adato Energia Oy; SC, Företagsstrukturer (de reviderade årsuppgifterna). Producerad elenergi, nettoproduktion.
39–40 Källor: SC, Företagskonjunkturer; SC, Företagsstrukturer (de reviderade årsuppgifterna).
41–45 Källor: SC, Företagskonjunkturer; Skogsindustrin rf; SC, Företagsstrukturer (de reviderade årsuppgifterna).
42 Exkl. enbart tryckta produkter och produkter som bara är impregnerade eller överdragna med något ämne.

46–47 Källor: SC, Företagskonjunkturer; SC, Företagsstrukturer (de reviderade årsuppgifterna).

47 Exkl. elfasta och syrafasta tegel.

49–53 Källor: SC, Företagskonjunkturer; Finlands Metallindustri Centralförbund; SC, Företagsstrukturer (de reviderade årsuppgifterna).

49 Flytande stål, inkl. stål för stålgiutgods.

5. Industrins konjunkturbarometer

1–23 Källor: Industrins och arbetsgivarnas centralförbund TT och SC:s tids-seriedatabas ASTIKA

TT sänder fyra gånger om året en förfrågan beträffande konjunkturförväntningar till ca 620 företag. Av företagen är 70 storföretag och 250 medelstora företag. I svaren används omsättning som vikt, förutom i de svar som gäller arbetskraft där personalens storlek används som vikt.

6. Omsättnings- och lönesummaindex för industriföretag 1995 = 100

1–10 Källa: SC, Företagskonjunkturer. Internet: http://www.stat.fi/tk/ys/suhdan_tauulukot.html

Indexen beräknas utgående från skatteförvaltningens material, som Statistiskcentralen själv kompletterar. Indexserierna börjar år 1995.

1–5 Omsättning avser försäljningsuppgifter som erhållits ur mervärdesskattematerialet och som justerats metodmässigt genom att bl.a. försäljning av anläggningstillgångar och övriga icke-kommersiella poster eliminerats. Omsättningen omfattar inte mervärdesskatt.

6–10 Uppgifterna bygger på forskottsstatistiska löner som betalats under kalendermånaden och som utgör grunden för de socialskyddsavgifter som arbetsgivaren betalar. Lönebeloppet är bruttolönet av löner.

7. Volymindex för industriproduktionen 1995 = 100

1–42 Källor: SC, Företagskonjunkturer: industri och SC:s tidsseriedatabas ASTIKA.

Volymindex för industriproduktionen mäter den ekonomiska utvecklingen och fluktuationerna från månad till månad. Volymindex för industriproduktionen består av index över alla näringsgrenar inom industrin och specialindex av olika slag (kolumnerna 2–6, 39–42).

Volymindexet för industriproduktionen baserar sig på månatliga mätningar av kvantitativa förändringar i industrins produkter, råvaror, utförda arbetstimmar och energikonsumtion. Det arbetsdagskorrigerade indexet erhålls genom att den ursprungliga serien multipliceras med koefficienten för arbetsdagskorrigerings.

De positionsvisa viktstrukturer ändras varje år, de näringsgrensvisa vart femte år. Indexet följer näringsgrensindelningen 1995, som används i samtliga länder inom Europeiska unionen. Som positionsklassificering används FN:s varupositionsklassificering (Harmonized System, dvs. HS-nomenklaturen) modifierad för industristatistikens behov.

Byggverksamhet

8. Husbyggande

1–12 Källa: SC, Företagskonjunkturer: byggverksamhet.

9. Bostadsproduktion

1–16 Källa: SC, Företagskonjunkturer: byggverksamhet.

10. Omsättnings- och lönesummaindex för byggnadsföretag 1995 = 100

1–6 Källa: SC, Företagskonjunkturer. Internet: http://www.stat.fi/tk/ys/suhdan_tauulukot.html

Indexen beräknas utgående från skatteförvaltningens material, som Statistiskcentralen själv kompletterar. Indexserierna börjar år 1995.

1–3 Omsättning avser omsättningen av försäljning i Finland, som utgörs av den mervärdesskattepliktiga försäljningen i Finland. Uppgifterna omfattar inte mervärdesskatt.

6–10 Uppgifterna bygger på forskottsstatistiska löner som betalats under kalendermånaden och som utgör grunden för de socialskyddsavgifter som arbetsgivaren betalar.

Handel och tjänster

11. Lönesummaindex för företag inom handelsbranschen 1995 = 100

1–3 Källa: SC, Företagskonjunkturer. Internet: http://www.stat.fi/tk/y/suhdan_taulukot.html

Indexen beräknas utgående från skatteförvaltningens material, som Statistiska centralen själv kompletterar. Indexserierna börjar år 1995. Uppgifterna bygger på förskotts-kattepliktiga löner som betalats under kalendermånaden och som utgör grunden för de socialskyddsavgifter som arbetsgivaren betalar. Lönebeloppet är bruttobeloppet av löner.

12. Handelns försäljning

1–30 Källa: SC, Företagskonjunkturer: handel.

13. Utrikeshandel

1–26 Källa: Tullstyrelsen, Statistikbyrån: Utrikeshandel, månads- och årspublicationer.

14–25 Enhetsvärdeindexet anger den förändring som skett i utrikeshandelspriserna och volymindexet förändringen i utrikeshandelsvolymen. 26 Bytesförhållandet anger exportprisernas förhållande till importpriserna.

14. Omsättnings- och lönesummaindex för tjänsteföretag (exkl. handel) 1995 = 100

1–10 Lähde: TK, Yritysten suhdanteet. Internet: http://www.stat.fi/tk/y/suhdan_taulukot.html

Indexen beräknas utgående från skatteförvaltningens material, som Statistiska centralen själv kompletterar. Indexserierna börjar år 1995.

1–5 Omsättning avser försäljningsuppgifter som erhållits ur mervärdesskattematerialet. Omsättningen omfattar inte mervärdesskatt.

6–10 Uppgifterna bygger på förskotts-kattepliktiga löner som betalats under kalendermånaden och som utgör grunden för de socialskyddsavgifter som arbetsgivaren betalar. Lönebeloppet är bruttobeloppet av löner.

Samfärdsl

15. Sjöfarten mellan Finland och utlandet

1–14 Källor: Sjöfartsstyrelsen, statistikbyrån: Sjöfart (månads- och årspublicationer).

1969 års internationella skeppsmättningskonvention trädde i kraft i Finland 18.7.1982. Fartygsdräkthet anges därför numera i brutto- och nettoton i stället för brutto- och nettoregisterton.

16. Motorfordon

1–19 Källa: SC, Företagskonjunkturer: transport och turism.

17. Varutransportprestationer inom vägtrafik

1–2 Källa: SC, Företagskonjunkturer: transport och turism; Statfin.stat.fi

18. Järnvägstrafik

1–6 Källa: VR-Group Ab, Räkenskapsenheten.
3–4 VR Ab:s transporter.

19. Flygtrafik, inhemska flygbolag

1–4 Källor: Finnair, Luftfartsverket.

20. Vägtrafikolyckor

1–12 Källa: SC, Företagskonjunkturer: transport och turism.

21. Posttrafik

1–3 Källa: Posten Finland Ab.
1–2 Brevförsändelserna och paketen innehåller inhemska försändelser och försändelser till och från utlandet.
3 Tidningarna omfattar inhemska försändelser och försändelser till utlandet.

22. Turism

1–2 Källa: SC, Företagskonjunkturer: transport och turism.

Finansmarknaden

23. Markkurser

1–9 Källa: Finlands Bank: Finansmarknaden; www.bof.fi
Valutakurser för tiden före 1999 är markkurser beräknade av Finlands Bank. Fr.o.m. 1999 beräknas de i huvudsak på eurokurser som publiceras av ECB. Eurokurserna är riktgivande medelkurser och de baseras på aktuella markkurser.

24. Omräkningskurser för euron

1–2 Källa: Finlands Bank; www.bof.fi
Den 31 december 1998 fastställde EU-rådet omräkningskurserna till euro för valutorna i de EU-länder som inför euron. Tabellen upptar också riktgivande, inofficiella fasta markkurser för de valutor som konverterats till euro. Penningbelopp som skall omräknas från en nationell valutaenhet till en annan skall först omräknas till ett belopp som uttrycks i enheten euro, vilket belopp får avrundas till inte mindre än tre decimaler och sedan skall omräknas till den andra nationella valutaenheten.

25. Penninginstitutens inlåning

1–16 Källa: SC, Ekonomistatistik: finansmarknaden.

26. Penninginstitutens utlåning

1–13 Källa: SC, Ekonomistatistik: finansmarknaden.

27. Viktiga räntor

1–17 Källa: Finlands Bank: Finansmarknaden; www.bof.fi
1 Eoniaräntan (euro overnight index average) är den vägda medelräntan för krediter över natten mellan bankerna i euroområdet.

2–8 Euriborräntorna (euro interbank offered rate) baseras på priset på finansiering mellan de viktigaste bankerna i euroområdet. Euriborräntorna beräknas (i huvudsak) på noteringarna kl. 11 centralt europeisk tid från (ca 60) stora eurobanker med högsta kreditvärdighet. En finländsk bank (Merita) deltar i systemet.

Euriborräntorna beräknas på såväl 360 som 365 dagars perioder; i tabellen redovisas de enligt 360 dagar beräknade räntorna, som är vanligast i euroområdet. I Finland har också rätt allmänt använts räntor som är baserade på 365 räntedagar (t.ex. heliborräntorna). Noteringen enligt 365 dagar för en ränta är något högre än samma ränta noterad enligt 360 dagar (räntenoteringen enligt 360 dagar multiplicerad med 365/360).

9–10 5-årsräntan har sedan den 1 juli 1998 beräknats på noteringen för den fastförräntande serieobligationen av bulletpenn med förfall 15.3.2004 och 10-årsräntan sedan den 1 januari 1999 på noteringen för den fastförräntande serieobligationen av bulletpenn med förfall 25.4.2009.

11 Grundräntan är en administrativ ränta, som fram till slutet av 1998 fastställdes av Finlands Bank. Från början av 1999 fastställs grundräntan av finansministeriet årligen i juni och december för följande halva kalenderår. Grundräntan beräknas på grundval av den 12 månaders marknadsränta som publicerats under de tre kalendermånaderna före fastställandet av grundräntan. Grundräntan är medeltalet av den nämnda marknadsräntan under de tre kalendermånaderna avrundat till närmaste fjärdedels procentenhet. Som denna marknadsränta fungerar tills vidare euriborräntan för 12 månader (365 dagar). 12–17 Utlåningen omfattar checkkrediter (kontokrediter), växlar och skuldebrevslån.

28. Finlands Banks balansräkning

1–19 Källa: Finlands Bank: Finansmarknaden; www.bof.fi
Finlands Banks bokföringspraxis har harmoniserats med Eurosystemets redovisningsprinciper med verkan från den 1 januari 1999. Detta medför ändringar bland annat i värderingen av balansposter och balansräkningens uppställningsform. Schemat för Finlands Banks balansräkning motsvarar uppställningsformen för Eurosystemets balansräkning med tillägg av Eurosystemets interna fordringar/skulder.

29. HEX-aktieindex

1–20 Källor: SC, Ekonomistatistik: finansmarknaden; Helsingfors Börs. Uppgifterna är medeltal av dagsobservationerna.

30. Betalningsbalansen

1–13 Källa: Finlands Bank: Finansmarknaden; www.bof.fi
9 Portföljinvesteringar innehåller värdepappersemissioner och handel på sekundärmarknaden (inkl. amorteringar)

31. Statsgarantier

1–6 Källa: SC, Ekonomistatistik: finansmarknaden

Samhällsekonomi

32. Bruttonationalprodukt och nettonationalinkomst

1–11 Källa: SC, Ekonomistatistik: nationalräkenskaper och SC:s tidsserie-databas ASTIKA.
Finlands nationalräkenskaper baserar sig på Europeiska Nationalräkenskapsystemet 1995 (ENS 1995) och på det världsomfattande System of National Accounts 1993-systemet. De två systemen är sinsemellan harmoniserade. Se SC: Nationalräkenskaper 1990–1998 (Nationalekonomi 1999:8).

33. Bruttonationalprodukt efter näringsgren

1–11 Källa: SC, Ekonomistatistik: nationalräkenskaper och SC:s tidsserie-databas ASTIKA.
Finlands nationalräkenskaper baserar sig på Europeiska Nationalräkenskapsystemet 1995 (ENS 1995) och på det världsomfattande System of National Accounts 1993-systemet. De två systemen är sinsemellan harmoniserade. Se SC: Nationalräkenskaper 1990–1998 (Nationalekonomi 1999:8).
BNP till marknadspris = marknadsproduktion till baspris + produktion utanför marknaden till baspris + produktskatter + produktsubventioner.

34. Bruttonationalprodukt per invånare

Källa: SC, Ekonomistatistik: nationalräkenskaper och SC:s tidsserie-databas ASTIKA.
Finlands nationalräkenskaper baserar sig på Europeiska Nationalräkenskapsystemet 1995 (ENS 1995) och på det världsomfattande System of National Accounts 1993-systemet. De två systemen är sinsemellan harmoniserade. Se SC: Nationalräkenskaper 1990–1998 (Nationalekonomi 1999:8).

35. Prisindex för offentliga utgifter 1995 = 100

1–2 Källa: SC, Priser och löner: pris- och kostnadsindexen samt SC:s tidsserie-databas ASTIKA.
När det gäller den kommunala ekonomin baserar sig indexvikterna på 1995 års bokslut och för statens del på 1994 års bokslut. En detaljerad beskrivning av indexet ges i SC:s publikation "Prisindex för offentliga utgifter 1995 = 100". (Översikter nr 1997/5).

36. Månadsgraf över totalproduktionen

1–2 Källa: SC, Ekonomistatistik: månadsgraf över totalproduktionen.
Månadsgraf över totalproduktionen görs upp på basis av tretton månads-serier över olika ekonomiska områden som sammanvägs.
Uppgifterna i månadsgrafen och kvartalsstatistiken i nationalräkenskaper-na kan avvika från varandra. Detta beror på att månadsgrafen är en prognos för utvecklingen av bruttonationalprodukten till baspris, medan kvartalsräkenskaper-na beskriver förändringarna i bruttonationalprodukten till marknadspris. Därtill är månadsgrafens uppgifter preliminära och de justeras alltid då nya uppgifter utgivits.

37. Konsumentbarometern

1–24 Källa: SC, Ekonomistatistik: konjunkturindikatorer.
Med hjälp av konsumentbarometern mäts finländarnas föreställningar om den allmänna utvecklingen och om det egna hushållets ekonomiska utveckling samt avsikter att göra större anskaffningar, att spara eller att ta lån. Svaren är vägda med uppgifter om hushållens sammansättning.

Statsfinanser

38. Kassainkomster inom statsekonomin

1–25 Källa: Statskontoret och SC:s tidsserie-databas ASTIKA.

1–25 Totalinkomst vid inkomstmomenten under året i fråga och resterande inkomst från tidigare år, inkl. fonders inkomster; exkl. bokföringsmässiga poster samt driftsinkomster vid statliga affärsföretag.

1 Statlig inkomst- och förmögenhetsskatt, kommunalskatt, kyrkoskatt samt folkpensions- och sjukförsäkringspremier för försäkrade.
18 Inkl. statliga affärsföretags inkomster av såld egendom.
19 Statens andel av tippnings- och penninglotterivinstmedel, inkomst från vadhållning vid travtävlingar samt Penningautomatföreningens intäkter.

39. Kassautgifter inom statsekonomin

1–27 Källa: Statskontoret och SC:s tidsserie-databas ASTIKA.
1–27 Användning av anslagen för det aktuella året samt av återstående anslag och utgiftsrester som förts över från tidigare år, inkl. fonders utgifter; exkl. bokföringsmässiga poster samt statliga affärsföretags driftsutgifter.

40. Statsekonominns finansieringsbalans

1–7 Källa: Statskontoret och SC:s tidsserie-databas ASTIKA.

41. Statsskulden

1–10 Källa: Statskontoret och SC:s tidsserie-databas ASTIKA.
I statsskulden inräknas skuld med avdrag för statens interna upplåning.

Priser

42. Förändringar på årsnivå i indextalen

1 Källa: SC, Företagskonjunkturer: byggverksamhet.
2–9 Källa: SC, Priser och löner: konsumentpriser samt pris- och kostnadsindex.
3 Indikatorn för den underliggande inflationen är en omvandling av konsumentprisindex, där inverkan av såväl indirekta skatter och subventioner som bostadspriser och bostadslån eliminerats.
4 Det harmoniserade konsumentprisindexet har reviderats samtidigt som konsumentprisindexet. Viktstrukturen i indexet har reviderats så att det följer mängderna i konsumtionsundersökningsmaterialet för år 1995 och priserna för år 1996. Basåret för det harmoniserade konsumentprisindexet (1996 = 100) ändras inte i samband med revideringen. Däremot ändras indextalen retroaktivt, vilket avviker från internationell praxis i fråga om konsumentprisindex. Det harmoniserade konsumentprisindexet (HKPI) behövs för jämförelser av inflationsgraden i EU-länderna.
Det harmoniserade konsumentprisindexet för de olika länderna bygger på en harmoniserad definition av privat konsumtion, en harmoniserad klassificering och harmoniserade metoder för indexbildande. Detta innebär att jämförelser av inflationen enligt det harmoniserade konsumentprisindexet i de aktuella länderna är tillförlitliga.

43. Byggnadskostnadsindex

1–13 Källa: SC, Företagskonjunkturer: byggverksamhet och SC:s tidsserie-databas ASTIKA.
1–8 Totalindexet för byggnadskostnadsindex 2000 = 100 räknas som vägt medelvärde av indexen för flervåningsbostadshus, kontors- och affärsbyggnad samt produktions- och lagerbyggnad inom industrin. Som vikt används dessa hustyperns andel av hela nybyggnadsproduktionen basåret 2000.
9–13 Indexförändringarna motsvarar förändringarna i det senaste indexet (2000 = 100).

44. Jordbyggnadskostnadsindex 1995 = 100

1–9 Källa: SC, Priser och löner: pris- och kostnadsindex.
Jordbyggnadskostnadsindex beskriver de kostnadsändringar som uppstår för jordbyggnadsföretagare för anskaffning och användning av insatser under entreprenaden. Indexet omfattar inte produktivitet eller företagarens kapitaltäckning.

45. Kostnadsindex för anläggningsmaskiner och skogsmaskiner 1995 = 100

1–2 Källa: SC, Priser och löner: pris- och kostnadsindex.
1 Indexet redovisar prisutvecklingen för kostnadsfaktorer i anslutning till användning och innehav av anläggningsmaskiner.
2 Indexet redovisar prisutvecklingen för kostnadsfaktorer i anslutning till användning och innehav av skogsmaskiner.

46. Kostnadsindex för trafik

1-10 Källa: SC, Priser och löner: pris- och kostnadsindex.
 1-7 Indexet mäter prisförändringar i kostnadsfaktorer i anslutning till den yrkesmässiga lastbilstrafiken.
 8-9 Indexet mäter prisförändringar i kostnadsfaktorerna för busstrafiken. Utöver de grupper som anges i publikationen innehåller indexet också kostnadsindex för paketbilar och lätta lastbilar samt för tunga lastbilar.
 10 Indexet mäter prisförändringar i kostnadsfaktorerna för taxitrafiken.

47. Kostnadsindex för fastighetsunderhåll 1995 = 100

1-20 Källa: SC, Företagskonjunkturer: byggverksamhet.
 Indexet mäter prisutvecklingen för fastighetsunderhåll, dvs. förvaltning, drift och underhåll, skötsel av gårdsområden, städning, värme, el, vatten- och avfallshantering samt reparationer och underhåll. Av separata kostnader beaktas dessutom försäkringar, markerande och fastighetsskatt.
 1 Totalindexet för fastighetsunderhåll erhålls genom att indexen för de olika byggnadstyperna sammanvägs. Som vikter används de olika byggnadstypernas relativa andelar av den totala våningsytan i byggnadsbeståndet. För egnahemshus räknas ett separat index som inte ingår i totalindexet.
 3-8 Det har valts en byggnad som är normal för beståndet för varje byggnadstyp och viktstrukturen har utarbetats enligt underhållskostnaderna för den. Indexet beskriver därmed kostnadsstrukturen för byggnaderna i byggnadstypen i fråga enligt byggnadsbesåndet i hela landet.

48. Prisindex för lantrbruk 1995 = 100

1-10 Källa: SC, Priser och löner: pris- och kostnadsindex.

49. Konsumentprisindex 1995 = 100 (efter varugrupp)

1-13 Källa: SC, Priser och löner: konsumentpriser och Statistikcentralens tidsseriedatabas ASTIKA.
 Konsumentprisindex används som ett mått på inflationen. De vikter som används vid uträkningen av konsumentprisindex är genomsnittshushållets konsumtion.
 Sedan december 1997 mäts förändringar i konsumentpriserna enligt konsumentprisindex 1995 = 100. Indexet bygger på kostnadsstrukturen enligt 1995 års konsumtionsundersökning. Det nya indexet avviker från det gamla i det att viktstrukturen är aktuella.
 Det samlas varje månad in mer än 50 000 prisuppgifter i ungefär 2 000 affärer i hela landet.

50. Konsumentprisindex 1995 = 100 (efter region) och levnadskostnadsindex 1951:10 = 100

1-8 Källa: SC, Priser och löner: konsumentpriser och SC:s tidsseriedatabas ASTIKA.
 2-6 De regionala indexen beräknas utgående från viktstrukturen för varje storområde utgående från de prisuppgifter som samlats in i regionen.
 7 Nettoprisindexet är en variant av konsumentprisindexet: de direkta skatterna har dragits av och effekten av subventioner lagts till.
 8 Indexet har sedan december 1997 räknats utgående från konsumentprisindex 1995 = 100 med hjälp av en kedjningskoefficient.

51. Partiprisindex 1995 = 100

1-31 Källa: SC, Priser och löner: pris- och kostnadsindex och SC:s tidsseriedatabas ASTIKA.
 Indexet mäter utvecklingen av det skattebelagda inköpspriset på varor som används i Finland. I indexet ingår både hemmamarknadsvaror och importvaror. I partiprisindexet ingår mervärdesskatt och övriga indirekta skatter. Partipriset på inhemska varor är fabrikspriset + mervärdesskatt och övriga indirekta skatter. Partipriset på importvaror är cif-priset på importen + tullar + mervärdesskatt och övriga indirekta skatter.
 Indexet har 670 poster och det följer den Europeiska unionens näringsgrensindelning NACE.

52. Basprisindex för hemmamarknadsvaror 1995 = 100

1-32 Källa: SC, Priser och löner: pris- och kostnadsindex och SC:s tidsseriedatabas ASTIKA.
 Indexet mäter utvecklingen av priserna på varor som används i Finland då de förs ut på marknaden. Indexet täcker både inhemska varor och importvaror. Priset på inhemska varor är det skattefria fabrikspriset. Priset på importvaror är cif-priset på importen + tullar.
 Indexet omfattar 677 poster och följer Europeiska unionens näringsgrensindelning NACE.

53. Producentprisindex för industrin 1995 = 100

1-25 Källa: SC, Priser och löner: pris- och kostnadsindex och SC:s tidsseriedatabas ASTIKA.
 Indexet mäter utvecklingen av producentpriserna på industrivaror som tillverkas i Finland för användning i Finland, dvs. på hemmamarknadsvaror. Indexet omfattar 358 poster och följer Europeiska unionens näringsgrensindelning NACE.

54. Importprisindex 1995 = 100

1-26 Källa: SC, Priser och löner: pris- och kostnadsindex och SC:s tidsseriedatabas ASTIKA.
 Indexet mäter utvecklingen av cif-priserna på importvaror. Importpriser i valuta omvandlas till finska mark enligt medelkursen för statistikmånaden. Indexet omfattar 371 poster och följer Europeiska unionens näringsgrensindelning NACE.

55. Exportprisindex 1995 = 100

1-21 Källa: SC, Priser och löner, pris- och kostnadsindex och SC:s tidsseriedatabas ASTIKA.
 Indexet mäter utvecklingen av fob-priserna på exportvaror. Exportpriser i valuta omvandlas till finska mark enligt medelkursen för statistikmånaden. Exportprisindexet omfattar 220 poster och följer Europeiska unionens näringsgrensindelning NACE.

56-59. Producentprisindex 1949 = 100

Källa: SC, Priser och löner: pris- och kostnadsindex och SC:s tidsseriedatabas ASTIKA.
 Indexen räknas sedan januari 1998 med hjälp av de nya producentprisindex 1995 = 100 genom att totalindexet och vart och ett av underindexen kedjas med närmaste motsvarande nya index.

60. Bostadspriser

1-25 Källa: SC, Priser och löner: bostadspriser.
 Statistiken över bostadspriser redovisar de skuldfria kvadratmeterpriserna på gamla aktielägenheter vid bostadsköp som fastighetsmäklare förmedlat.

61. Minutpriser på livsmedel

1-22 Källa: SC, Priser och löner: konsumentpriser.
 Indexuppgifterna bygger på det prismaterial som månatligen samlas in för konsumentprisindex.

Löner

62. Löntagarnas förtjänstnivåindex 1995 = 100

1-31 Källa: SC, Priser och löner: statistiken över löner inom den privata och offentliga sektorn och SC:s tidsseriedatabas ASTIKA.
 Förtjänstnivåindexet för löntagare mäter utvecklingen av medelförtjänsterna för ordinarie arbetstid. Det beräknas efter näringsgren både för månads- och timavlönade arbetstagare. De uppgifter som samlas in för indexet täcker ca 1,4 miljoner löntagare. Indexet och dess viktstruktur förnyas vart femte år så att det motsvarar löntagarstrukturen i landet vid de aktuella tidpunkterna. Indexuppgifter finns att få för tiden fr.o.m. år 1948. Indexets beräkningsgrund redovisas närmare i SC:s serie Undersökningar nr 124.

63. Arbetstagarnas timförtjänst

1-24 Källa: SC, Priser och löner: lönerna inom den privata och den offentliga sektorn.
 4-24 Exkl. ersättning för söckenhelg.

Arbetslivet

64. Arbetskraftskostnadsindex (1996 = 100)

1-12 Källa: SC, Priser och löner: pris- och kostnadsindex; Statfin.stat.fi
 Arbetskraftskostnadsindexet beskriver utvecklingen av kostnaderna för arbetad timme inom den privata sektorn. Kostnadsbegreppet inkluderar lönekostnaderna och arbetsgivarens socialförsäkringsavgifter. SC:s publikation "Työtuonnin kustannus 1995-1999" (Kostnad för arbetstimme 1995-1999, bara på finska, Löner 2000:15) innehåller en detaljerad beskrivning av indexberäkningsmetoden.

65. Sysselsättning

1-19 Källa: SC, Valfärdsstatistik: arbetslivet och SC:s tidsseriedatabas ASTIKA.

Uppgifterna bygger på SC:s arbetskraftsundersökning. Sedan början av 1983 har arbetskraftsundersökningen genomförts som en intervjuundersökning med ett urval av 12 000 personer månatligen och 36 000 personer per kvartal. Metoden för insamling av uppgifter för arbetskraftsundersökningen ändrades i början av år 2000 och uppgifterna samlas nu in under en fortlöpande undersökningsvecka. Tidigare samlades uppgifterna för varje månad in gällande en undersökningsvecka. Siffrorna vägs så att de svarar mot hela befolkningen i åldern 15-74 år med hjälp av koefficienter som beräknats enligt stratum. Estimaten för kvartal och år beräknas som ett medeltal av de månatliga uppgifterna (arbetstimmar = summan av månadsuppgifterna). Från och med början av år 1997 har SC reviderat arbetskraftsundersökningen att bättre än tidigare motsvara de begrepp och definitioner som används av EU och Internationella Arbetsorganisationen (ILO). Undersökningens innehåll har dessutom utvidgats och preciserats. För inverkan av revideringen redogörs i SC:s publikation Arbetsmarknaden 1997:7.

Sedan maj 1998 ändrades definitionen på arbetslösa att helt motsvara de definitioner som används av EU och ILO.
 2 15-74-åriga personer som arbetar (också personer som är tillfälligt frånvarande från arbetsplatsen) samt arbetslösa och personer med arbetslöshetspension som sökt arbete.
 2, 7, 9, 18 Inkl. försvarsväsendets stampersonal.
 3 Den procentuella andel av befolkningen i arbetsförlor ålder som hör till arbetskraften.
 4 Inkl. personer med arbetslöshetspension som inte sökt arbete.
 10-19 Statistiken följer SC:s näringsgrensindelning (NI från år 1995).

66. Arbetslöshet

1-9 Källa: SC, Valfärdsstatistik: arbetslivet och SC:s tidsseriedatabas ASTIKA. Insamlingsmetod, se tabell 65.

1-8 Som arbetslös definieras en person, som är utan arbete, som aktivt sökt arbete under de fyra senaste veckorna och som skulle vara färdig att börja arbeta inom två veckor.
 5-8 Arbetslösa i procent av hela arbetskraften.
 9 Inkl. antalet arbetslöshetsdagar bland personer som varit arbetslösa en del av referensveckan.

67. Arbetslöshetstal landskapsvis

1-21 Källa: SC, Valfärdsstatistik: arbetslivet.
 Definition av arbetslös, se tabell 68.

68. Arbetsförmedling

1-5, 8-29 Källa: Arbetsministeriet, Statistikbyrån: Arbetsministeriets Sysselsättningsöversikt och SC:s tidsseriedatabas ASTIKA.
 Månadsuppgifterna gäller slutet av månaden, årsuppgifterna medeltal per månad.

3, 4, 8 Exkl. personer som anmälts till arbetsförmedlingsbyråer med en gruppanmälan.
 3 Inkl. permitterade.
 6-7 Källa: Folkpensionsanstalten.
 10-29 Siffrorna nedan gäller olika yrkesgrupper enligt den nordiska yrkesklassificeringen (NYK).
 10-11 Nr 0.
 12-13 Nr 1.
 14-15 Nr 2.
 16-17 Nr 3.
 18-19 Nr 4.
 20-21 Nr 5.
 22-23 Nr 7-8.
 24-25 Nr 6.
 26-27 Nr 9.
 28-29 Nr X.

69. Utförda arbetstimmar efter näringsgren

1-11 Källa: SC, Valfärdsstatistik: arbetslivet och SC:s tidsseriedatabas ASTIKA. Inkl. overtidstimmar och timmar i bisyssla.
 Insamlingsmetod, se tabell 65.

70. Löntagarnas olika anställningsförhållanden

1-10 Källa: SC, Valfärdsstatistik: arbetslivet.

71. Löntagare näringsgrensvis efter arbetsgivarsektor

1-9 Källa: SC, Valfärdsstatistik: arbetslivet.
 Insamlingsmetod, se tabell 65.

Rättsväsen

72. Anhängiggjorda konkurser

1-18 Källa: SC, Individstatistik: konkurser.
 10-17 Enskilda personer och dödsbon.

73. Brott som kommit till polisens kännedom, berusade som tagits i förvar och parkeringsfel

1-24 Källa: SC, Individstatistik: rättsväsen.
 Summan av månadsuppgifterna motsvarar inte alltid årsuppgiften. Månadsuppgifterna innehåller inte de brottsanmälningar där man senare under året konstaterat att inget brott skett.
 4 Att köra motordrivet fordon under påverkan av alkohol eller annat rusmedel.
 18-21 Exkl. trafikbrott.
 24 Betalningsuppsamlingar.

Trender/säsongrensade serier

Syftet med säsongrensning är att ur uppgifterna eliminera variationer som är karakteristiska för vissa månader eller kvartal. Statistikserierna renas på föränderlig, genomsnittlig säsongfluktuation, ibland också på kalendermässiga variationer i antalet arbetsdagar. Säsongrensningen underlättar observationer och analyser av utvecklingsriktningar.

Ibland blir statistikserierna korregerade i efterhand: nya observationer läggs till gamla data och orensade uppgifter korrigeras (t.ex. nivåjusteringar i produktionsstatistiken då årsstatistiken blivit färdig). Justeringar av det här slaget har inte i allmänhet någon väsentlig inverkan på den allmänna helhetsbilden av tendenserna i den ekonomiska utvecklingen.

Trenden anger seriens genomsnittliga långtidsutveckling. Trenden erhålls ur den säsongrensade serien genom att slumpvariationen slopas. Till sin utveckling är trenden lugnare än den säsongrensade serien. I den här publikationen utges månadsserierna i form av trender och kvartalsserierna säsongrensade.

Säsongfluktuationerna har analyserats med hjälp av den allmänt använda X11-ARIMA-metoden. Metoden redovisas i Statistikcentralens publikation nr 210 i serien Undersökningar.

Utjämnningen av säsong- och kalenderfluktuationer inverkar i någon mån på seriernas årsnivå som inte i varje enskild serie motsvarar årsvärden i de serier som publiceras i Statistiska översikter.

1-77 Källa: SC:s tidsseriedatabas ASTIKA.

Utlandet

74. Bruttonationalprodukten 1995 = 100

1-13 Källa: OECD: Main Economic Indicators, databas.
 1-13 Volymindex 1995 = 100.

75. Industriproduktionens volym 1995 = 100

1-14 Källa: OECD: Main Economic Indicators, databas.
 1-14 Industriproduktionen har beräknats utgående från ISIC-klassificeringen (International Standard Industrial Classification) och omfattar ISIC-grupperna C, D och E (C gruvar, D tillverkningsindustri, E el, gas och vatten).

76. Timinkomster inom tillverkningsindustrin 1995 = 100

1-14 Källa: OECD: Main Economic Indicators, databas.
 1-14 Siffrorna över Finland, Norge, Danmark, Tyskland, Belgien och Frankrike gäller kvartal. Serierna är samlade ur nationella källor på så sätt att de så exakt som möjligt motsvarar medeltimförtjänsten för arbetstagare, inkl. overtidsersättningar och regelbundna tillägg. Det kan förekomma variationer mellan länderna: särskilt i fråga om definitionerna på anställda, bonus, retroaktiv utbetalning av löner samt storleken på de arbetsställen som ger uppgifter. Det är därför skäl att iakta en viss reservation till jämförelserna mellan länderna.

Tabellanmärkningar

77. Arbetslöshetstal

1–14 Källa: OECD: Main Economic Indicators, databas.

1–14 Som arbetslösa räknas i dessa uppgifter alla personer i arbetsför ålder som är utan arbete, disponibla för arbete eller som söker arbete, via arbetskraftsbyrån eller på något annat sätt.

78. Handelsbalansen

1–14 Källa: OECD: Main Economic Indicators, databas.

1–14 Skillnaden mellan export och import i miljoner US-dollar.

Slopandet av EU:s interna tullgränser 1.1.1993 har lett till att uppgifterna om EU:s interna handel inte längre härstammar från tulldeklarationer. Det nya INTRASTAT-systemet har utvecklats för att dessa uppgifter skall kunna sammanställas.

79. Kortfristiga marknadsräntor

1–8 Källa: OECD: Main Economic Indicators, databas.

1–8 Med kortfristiga marknadsräntor avses 3 månaders räntor. Uppgifterna på årsnivå är medelvärden av månadsuppgifterna. Om annat inte nämns är månadsuppgifterna medelvärden av de dagliga räntenoteringarna.

80. Långfristiga marknadsräntor

1–14 Källa: OECD: Main Economic Indicators, databas.

1–14 Med långfristiga marknadsräntor avses avkastningen av långfristiga masskuldebrevslån på andrahandsmarknaden. Uppgifterna på årsnivå är medelvärden av månadsuppgifterna. Om annat inte nämns är månadsuppgifterna medelvärden av de dagliga räntenoteringarna.

81. Konsumentprisindex 1995 = 100

1–15 Källa: OECD: Main Economic Indicators, databas.

82. Inflation

1–15 Källa: SC, Priser och löner: konsumentpriser.

The aim of the notes is to give information about the sources of the statistics and to provide explanations to the tables. However, footnotes indispensable for the understanding and interpretation of the tables can be found on the table pages. The numbers preceding the sources and explanations in the notes section refer to the numbers in the table columns. The symbol for a corrected figure (✦) is used only in cases where annual changes have occurred in figures reported as final.

Note the following abbreviations:

SF = Statistics Finland (the national statistical institute of Finland)

F = in Finnish

Sw = in Swedish

Pages 112–117 show the main trends or seasonally adjusted series in addition to the original statistical series.

Population

1. Population

1–11 Source: SF, Population Statistics: Population.

1 Calculation of the mean population is based on the resident population. The mean population in 2000, for instance, is the mean of the populations at end-1999 and end-2000.

2. Vital statistics

1–13 Source: SF, Population Statistics: Population.

12 Marriages contracted by resident women.

3. Vital statistics by region

1–9 Source: SF, Population Statistics: Population.

8 Marriages contracted by resident women.

Industry

4. Product statistics

1–7 Sources: Information Centre of the Ministry of Agriculture and Forestry: Monthly Review of Agricultural Statistics, Yearbook of Farm Statistics.

1–3 Meat from livestock slaughtered in slaughterhouses.

5 Excl. powdered whey.

6 Incl. the proportion of butter in butter-vegetable oil mixtures (the calculation method has changed from 1.1. 1997).

8 Source: Elintarviketiö – Food Facts Oy.

Eggs on the market. Monthly data are estimates based on the reception data of central egg packing plants.

9–13 Source: Information Centre of the Ministry of Agriculture and Forestry: Monthly Review of Agricultural Statistics. Comprises bread cereals, feed grain and seed grain, incl. imported cereals. Excl. sales.

14–18 Sources: SF, Business Trends; SF, Business Structures (revised annual data). Amount of ground cereals and grits destined for both the domestic and the export market.

19–24 Sources: SF, Business Trends; SF, Business Structures (revised annual data).

19–25, 35–53 Preliminary monthly and annual data are based on samples; final annual data are based on total output.

22 Incl. long drinks.

25 Sources: SF, Business Trends; Finnish Forest Industries Federation; SF, Business Structures (revised annual data).

26–34 Source: Finnish Forest Research Institute: Commercial roundwood fellings and the labour force in forestry and the Statistical Yearbook of Forestry.

'Commercial removals' refers to the roundwood that companies buy for industry or export. The term also includes the fuelwood the same companies buy. ('Non-commercial removals' refers mainly to firewood destined for use in dwellings). The quantity data on commercial removals are based on an enquiry made to the purchasers of roundwood (a sample) and to the Finnish Forest and Park Service.

35 Sources: SF, Business Structures (revised annual data); Suomen Selluloosayhdistys – Finncell monthly data. Dry weight.

36 Sources: SF, Business Trends; SF, Business Structures (revised annual data).

37–38 Sources: SF, Business Trends; Adato Energia Oy; SF, Business Structures (revised annual data). Net production.

39–40 Sources: SF, Business Trends; SF, Business Structures (revised annual data).

41–45 Sources: SF, Business Trends; Finnish Forest Industries Federation; SF, Business Structures (revised annual data).

42 Excl. paper and board that has only been printed, impregnated or surfaced.

46–47 Sources: SF, Business Trends; SF, Business Structures (revised annual data).

47 Excl. refractory and acid-resistant bricks.

48–53 Sources: SF, Business Trends; Federation of Finnish Metal and Engineering Industries; SF, Business Structures (revised annual data).

49 Liquid steel, incl. steel for casting.

5. Business tendency survey

1–23 Sources: Confederation of Finnish Industry and Employers, and the SF time series database FINSERIES.

Four times a year, the Confederation of Finnish Industry and Employers collects data on the qualitative indicators of about 620 businesses, 70 of which are large and 250 medium-sized ones. The answers are weighted by turnover; those on labour force, however, by size of personnel.

6. Turnover and wage bill indices for industrial enterprises 1995 = 100

1–10 Source: SF, Business Trends. Internet: http://www.stat.fi/tk/ys/suhdan_taulukot.html

The tax administration's material, supplemented by Statistics Finland, is used in the calculation of the indices. The index series start from 1995.

1–5 Turnover refers to sale data derived from the value added tax material, which data are methodologically adjusted by removing e.g. sales of fixed assets and other non-business items. This turnover does not include the value added tax.

6–10 The data are based on wages and salaries subject to withholding tax paid during the calendar month, on which basis the employers' social contribution is paid. The amount of wages and salaries is the gross amount.

7. Volume index of industrial output 1995 = 100

1–42 Sources: SF, Business Trends: Industry; SF's time series database FINSERIES, which contains more than 20,000 domestic time series on indices, the national economy, employment, the financial markets, etc.

The volume index of industrial output measures economic development and its seasonal variations. It contains indices for different sectors of industry, as well as some specialized indices (columns 2–6, 39–42).

The volume index of industrial output is compiled on the basis of monthly measurements of changes in the quantity of products manufactured, raw materials used, number of hours worked, and the amount of energy consumed. The index calculated per working day is obtained by multiplying the original series by the working day coefficient.

The product-specific weight structure is revised annually and the industry-specific one every five years. The industrial classification used follows the Standard Industrial Classification of 1995 which is used in all Member States of the European Union. The HS Nomenclature (i.e. the UN Harmonized Commodity Description and Coding System), as adapted for the purposes of industrial statistics, is used as the product classification.

2 Machinery and vehicles used in productive activity.

3 Raw materials, fuels, lubricants, etc.

Construction

8. Building construction

1–12 Source: SF, Business Trends: Construction.

9. Housing construction

1–16 Source: SF, Business Trends: Construction.

10. Turnover and wage bill indices for construction enterprises (1995 = 100)

1–6 Source: SF, Business Trends. Internet: http://www.stat.fi/tk/ys/suhdan_taulukot.html

The tax administration's material, supplemented by Statistics Finland, is used in the calculation of the indices. The index series start from 1995.

1–5 Turnover refers to domestic turnover comprising domestic sales subject to value added tax. The data do not include the value added tax.

6–10 The data are based on wages and salaries subject to withholding tax paid during the calendar month, on which basis the employers' social contribution is paid.

Trade and services

11. Wage bill index for trade enterprises 1995 = 100

1-3 Source: SF, Business Trends. Internet: http://www.stat.fi/tk/ys/suhdan_taulukot.html
The tax administration's material, supplemented by Statistics Finland, is used in the calculation of the indices. The index series start from 1995. The data are based on wages and salaries subject to withholding tax paid during the calendar month, on which basis the employers' social contribution is paid.

12. Wholesale and retail trade sales

1-30 Source: SF, Business Trends: Trade.

13. Foreign trade

1-26 Source: National Board of Customs, Division of Statistics, Foreign Trade (monthly and annual publications).
14-25 The index of unit values describes price movements in foreign trade. The volume index describes changes in the volume of foreign trade.
26 The terms of trade indicates the ratio between export prices and import prices.

14. Turnover and wage bill indices for service sector enterprises (excl. trade) 1995 = 100

1-10 Source: SF, Business Trends. Internet: http://www.stat.fi/tk/ys/suhdan_taulukot.html
The tax administration's material, supplemented by Statistics Finland, is used in the calculation of the indices. The index series start from 1995.
1-5 Turnover refers to sale data derived from the value added tax material. This turnover does not include the value added tax.
6-10 The data are based on wages and salaries subject to withholding tax paid during the calendar month, on which basis the employers' social contribution is paid. The amount of wages and salaries is the gross amount.

Transport

15. Foreign shipping

1-14 Sources: National Board of Navigation, Division of Statistics, Navigation (monthly and annual publications); SF, Business Statistics: Transport and tourism.
According to the 1969 international convention on ship measurements, which Finland adopted on 18 July 1982, the tonnage of vessels is expressed, not in gross and net register tonnes measuring volume as was done earlier, but in gross and net figures indicating ratios, not measurements.

16. Motor vehicles

1-19 Source: SF, Business Trends: Transport and tourism.

17. Ton kilometrage of road transport of goods

1-2 Source: SF, Business Trends: Transport and tourism; Statfin.stat.fi

18. Railway traffic

1-6 Source: VR-Group Ltd, Accounting Section.
3-4 Freight carried by VR Ltd.

19. Air traffic, Finnish air carriers

1-4 Sources: Finnair, Civil Aviation Administration.

20. Road traffic accidents

1-12 Source: SF, Business Trends: Transport and tourism.

21. Posts

1-3 Source: Finland Post Ltd.
1-2 Letters and parcels, cover consignments to and from domestic or foreign addresses.

3 Newspapers and magazines cover consignments to and from domestic or foreign addresses.

22. Tourism

1-2 Sources: SF, Business Trends: Transport and tourism.

Financial markets

23. Markka exchange rates

1-9 Source: Bank of Finland, Financial Markets; www.bof.fi
Exchange rates up to end-1998 are markka rates calculated by the Bank of Finland. As from the start of 1999, the exchange rates are based mainly on euro exchange rates published by the ECB.
The euro exchange rates are indicative middle rates, based on prevailing market rates.

24. Euro conversion rates

1-2 Source: Bank of Finland; www.bof.fi
On 31 December 1998, the EU Council adopted the conversion rates between the euro and the currencies of the Member States adopting the euro. This table also includes indicative unofficial fixed rates between the markka and the national currency units of the euro. Monetary amounts to be converted from one national currency unit into another shall first be converted into a monetary amount expressed in the euro unit, which amount may be rounded to not less than three decimals and shall then be converted into the other national currency unit.

25. Deposits in financial institutions

1-16 Source: SF, Economic Statistics: Financial Markets.

26. Advances by financial institutions

1-13 Source: SF, Economic Statistics: Financial Markets.

27. Key interest rates

1-17 Source: Bank of Finland, Financial Markets; www.bof.fi
1 Eonia (euro overnight index average) is the value-weighted average interest rate on interbank overnight loans among euro area banks.
2-8 Euribor (euro interbank offered rate) rates are based on rates on interbank loans among the major banks in the euro area. Euribor rates are calculated on the basis of quotes given daily at 11.00 am (CET) by about 60 of the major banks with the best ratings operating (mainly) in the euro area. One Finnish bank (Merita) is included in the group.
Eurobor rates are calculated on the basis of both 360-day and 365-day years; the table shows the rates based on the 360-day year, which is more commonly used in the euro area. In Finland, rates based on the 365-day year have also been widely used, eg the Helibor rates. For the same interest rate, a quotation based on the 365-day year is slightly higher (by a ratio of 365/360) than the equivalent quotation based on the 360-day year.
9-10 As from 1 July 1998, the five-year yield on benchmark government bonds is based on quotations for a fixed-rate bullet serial bond maturing on 15 March 2004, and as from 1 January 1999, the ten-year yield is based on quotations for a fixed-rate bullet serial bond maturing on 25 April 2009.
11 The base rate is an administered rate that was set by the Bank of Finland up to end-1998. As from 1999, the base rate is affirmed by the Ministry of Finance each year in June and December, with effect for the next half calendar year. The base rate is based on published twelve-month market rates for the three-month period prior to each affirmation date and is the average of these rates over the three-month period, calculated to the accuracy of one-quarter percentage point. Until further notice, the market rate used in the calculation is the twelve-month Euribor rate (365 days).
12-17 Lending includes overdrafts (on current accounts), bills of exchange and promissory note loans.

28. Bank of Finland's balance sheet

1-19 Source: Bank of Finland, Financial Markets; www.bof.fi
As from 1 January 1999, the Bank of Finland's accounting principles are harmonized with those of the Eurosystem. This causes changes *inter alia* in the valuation of balance sheet items and in the balance sheet format. The format for the Bank of Finland's balance sheet corresponds to the Eurosystem format, except that it includes intra-Eurosystem assets and liabilities.

29. HEX share index

1–20 Sources: SF, Economic Statistics: Financial Markets; Helsinki Exchanges.
Figures are the arithmetic means of daily observations.

30. Balance of payments

1–13 Source: Bank of Finland, Financial Markets; www.bof.fi
9 Portfolio investment includes securities issues and secondary market transactions (incl. redemptions).

31. State guarantees

1–6 Source: SF, Economic Statistics: Financial Markets

National accounts**32. Gross domestic product and net national income**

1–11 Sources: SF, Economic Statistics: National Accounts; SF's time series database FINSERIES.
The Finnish national accounts are based on the European System Accounts (ESA 1995) and the global System of National Accounts 1993 uniform with it. See SF: National Accounts 1990–1998. (National Accounts 1999:8).
GDP at market prices = market production at basic prices + non-market production at basic prices + taxes on products + subsidies on products.

33. Gross domestic product by branch of industry

1–11 Source: SF, Economic Statistics: National Accounts; SF's times series database FINSERIES.
The Finnish national accounts are based on the European System Accounts (ESA 1995) and the global System of National Accounts 1993 uniform with it. See SF: National Accounts 1990–1998. (National Accounts 1999:8).

34. Gross domestic product per capita

Source: SF, Economic Statistics: National Accounts; SF's time series database FINSERIES.
The Finnish national accounts are based on the European System Accounts (ESA 1995) and the global System of National Accounts 1993 uniform with it. See SF: National Accounts 1990–1998. (National Accounts 1999:8).

35. Price indices of public expenditure 1995 = 100

1–2 Source: SF, Prices and Wages Statistics: Price and Cost Indices; SF's time series database FINSERIES.
The weight structure of the indices for local government finances dates from 1995 and for central government finances from 1994 annual accounts. A detailed description of the indices can be found in the publication "The Price Indices of Public Expenditure 1995 = 100" by Statistics Finland. (Bulletin 1997/5).

36. Monthly indicator of total output

1–2 Source: SF, Economic Statistics: monthly index of total output.
The monthly index of total output is based on the monthly series on thirteen economic sectors, which are weighted and added together.
The figures of the monthly index may differ from the quarterly figures of the national accounts because the monthly index anticipates gross domestic product as calculated from basic prices, whereas the quarterly accounts describe changes in gross domestic product as based on market prices. In addition, the figures of the monthly index are preliminary and subject to updating as new data become available.

37. Consumer survey

1–24 Source: SF, Economic Statistics: economic indicators.
The consumer survey measures the Finnish population's view on the developments in the public economy and in private households as well as the type of major purchases households are planning on, and saving and borrowing. The answers are weighted by structural data on households.

Central government finance**38. Central government cash revenue**

1–25 Source: State Treasury; SF's time series database FINSERIES.

1–25 Income from the year's revenue items and from revenue in arrears from previous years, including income of extra-budgetary funds. Book items and the operating surplus of government businesses are excluded.

1 State income and wealth tax, municipal tax, church tax, and insured persons' national pensions insurance and sickness insurance contributions.
18 Incl. income from property sales of government businesses.

19 The central government share of the profits of the State Lottery and Betting Company and of income from betting at horse races, along with the income of the Slot Machine Association.

39. Central government cash expenditure

1–27 Source: State Treasury; SF's time series database FINSERIES.

1–27 Application of appropriations for the year and of appropriations transferred or left in arrears from previous years, incl. expenditure of extra-budgetary funds. Book items and the operating deficits of government businesses are excluded.

40. Central government financial standing

1–7 Source: State Treasury; SF's time series database FINSERIES.

41. Central government debt

1–10 Source: State Treasury; SF's time series database FINSERIES.

The concept covers total central government debt less internal borrowing.

Prices**42. Year-on-year changes in index numbers**

1 Source: SF, Business Trends: Construction.

2–9 Source: SF, Prices and Wages Statistics: Consumer Prices, Price and Cost Indices.

3 The underlying inflation index is a variation on the consumer price index from which the effects of the capital costs for owner-occupied housing have been eliminated, as well as those of indirect taxes and subsidies.

4 The harmonised index of consumer prices was revised concurrently with the revision of the consumer price index by updating its weight structure to correspond with the volumes of the 1995 Consumption Survey, as well as 1996 prices. The base year (1996 = 100) of the harmonised index of consumer prices will not be changed in connection with the revision but, departing from the national consumer price index practice, the point figures of the index will be changed retrospectively.

The harmonised consumer price index (HICP) is intended for the comparison of the inflation rates of the individual EU countries.

The HICPs are based on the consistent definition of consumption, initial coverage of goods and services as well as on comparable methods in the compilation of the said indices. The HICP therefore provides a reliable and harmonised indicator of inflation between the Member States.

43. Building cost index

1–13 Sources: SF, Business Trends: Construction; SF's time series database FINSERIES.

1–8 The total index of the building cost index 2000 = 100 describes the newbuilding in the building trade and is calculated as the weighted average of the building cost indices for blocks of flats, for office and commercial buildings and for warehouses and production buildings year 2000.

9–13 The changes in these indices correspond to the changes in the latest index (2000 = 100).

44. Cost index for civil engineering works 1995 = 100

1–9 Source: SF, Prices and Wages Statistics: Price and Cost Indices.

The cost index of civil engineering works describes those changes in the costs for the supply and use of inputs that a civil engineering enterprise experiences in the course of a contract. The index does not include productivity or the return on capital received by the entrepreneur.

45. Cost indices for earth movers and forest machinery 1995 = 100

1–2 Source: SF, Prices and Wages Statistics: Price and Cost Indices.

1 The index describes price movements in the cost factors of earth mover operation and ownership.

2 The index describes price movements in the cost factors of forest machinery operation and ownership.

46. Cost indices for traffic

1-10 Source: SF, Prices and Wages Statistics: Price and Cost Indices.
 1-7 The index measures price movements in the cost factors of bus and motor-coach traffic.
 8-9 The index measures price movements in the cost factors of professional road transport of goods. In addition to the groups mentioned, the index includes the cost indices of vans and of light and heavy lorries.
 10 The index measures price movements in the cost factors of taxi traffic.

47. Cost index for real estate maintenance 1995 = 100

1-20 Sources: SF, Business Trends: Construction.
 The index measures the price development of real estate maintenance, such as management, use and maintenance, grounds upkeep, cleaning, heating, electricity and water supply, waste management, and repairs and maintenance. Insurance, ground rent and real estate tax are also taken into account from separate costs.
 1 The total index for real estate management is obtained by weighting together building type specific indices. The relative proportions of these building types of the total floor area of the building stock are used as weights. A specific index, not included in the total index, is calculated for detached houses.
 3-8 A standard building in accordance with the building stock is selected from each type of building, and the weighting structure is modified according to the maintenance costs of the standard building. The index thus describes the cost structure of all buildings of this type in accordance with the building stock of the whole country.

48. Price indices for agriculture 1995 = 100

1-10 Sources: SF, Prices and Wages Statistics: Price and Cost Indices.

49. Consumer price index 1995 = 100 (by group of goods and services)

1-13 Source: SF, Prices and Wages Statistics: Consumer Prices; SF's time series database FINSERIES.
 The consumer price index serves as a measure of inflation. The weights used in its definition reflect the structure of average household consumption.
 As of December 1997, changes in consumer prices have been measured according to a revised consumer price index (1995 = 100). The index is based on the consumption structure indicated by the 1995 Consumption Survey. The new, revised index differs from the old one in that it has a more up-to-date weight structure.
 Over 50,000 prices are collected monthly for the index from approximately 2,000 retail outlets covering the entire country.

50. Consumer price index 1995 = 100 (by region) and cost-of-living index 1951:10 = 100

1-8 Source: SF, Prices and Wages Statistics: Consumer Prices; SF's time series database FINSERIES.
 2-6 The regional indices are calculated from the prices in each major region as weighted by the region's consumption expenditure distribution.
 7 The net price index is a type of consumer price index which excludes indirect taxes and includes the effect of subsidies.
 8 As of December 1997, the index has been calculated by the chaining coefficient from the consumer price index 1995 = 100.

51. Wholesale price index 1995 = 100

1-31 Source: SF, Prices and Wages Statistics: Price and Cost Indices; SF's time series database FINSERIES.
 The index measures developments in the taxable purchase prices of goods used in Finland. The index includes both domestic and imported goods. The wholesale price index includes value added tax and other indirect taxes. The wholesale price for domestic products is the factory price + value added tax and other indirect taxes. The wholesale price for imported goods is the c.i.f. price of imports + customs duties + value added tax and other indirect taxes.
 The index has 670 headings, including both domestic and imported items. The industrial classification used adheres to the NACE classification.

52. Basic price index for domestic supply 1995 = 100

1-32 Source: SF, Prices and Wages Statistics: Price and Cost Indices; SF's time series database FINSERIES.

The index measures developments in the prices of goods used in Finland when they enter the market. The index includes both domestic and imported goods. The price for domestic goods is the tax-free factory price. The price for imported goods is the c.i.f. price of imports + customs duties. The index has 677 headings, including both domestic and imported items. The industrial classification used adheres to the NACE classification.

53. Producer price index, home sales 1995 = 100

1-25 Source: SF, Prices and Wages Statistics: Price and Cost Indices; SF's time series database FINSERIES.
 The index measures developments in producer prices of goods manufactured in Finland and intended to be used in Finland, that is, home market goods.
 The index has 358 headings. The industrial classification used adheres to the NACE classification.

54. Import price index 1995 = 100

1-26 Source: SF, Prices and Wages Statistics: Price and Cost Indices; SF's time series database FINSERIES.
 The index measures developments in the c.i.f. prices of imported goods. Foreign-currency import prices are converted into Finnish markka at the average rate of the reference month.
 The index has 371 headings. The industrial classification used adheres to the NACE classification.

55. Export price index 1995 = 100

1-21 Source: SF, Prices and Wages Statistics: Price and Cost Indices; SF's time series database FINSERIES.
 The index measures developments in the f.o.b. prices of exported goods. Foreign-currency export prices are converted into Finnish markka at the average rate of the reference month.
 The index has 220 headings. The industrial classification used adheres to the NACE classification.

56-59. Producer price indices 1949 = 100

Source: SF, Prices and Wages Statistics: Price and Cost Indices; SF's time series database FINSERIES.
 As from January 1998, the indices are calculated by means of the new producer price indices 1995 = 100 by chaining the total index and each sub-index by the closest corresponding new index.

60. Housing prices

1-25 Source: SF, Prices and Wages Statistics: Housing Prices.
 The statistics on housing prices describe the unencumbered selling prices per square metre of owner-occupied flats sold through real estate agents on the secondary market.

61. Retail prices of food products

1-22 Source: SF, Prices and Wages Statistics: Consumer Prices.
 The data are based on prices collected for the consumer price index.

Wages

62. Index of wage and salary earnings 1995 = 100

1-31 Source: SF, Prices and Wages Statistics; SF's time series database FINSERIES.
 The index measures the development of average earnings for normal hours of work. It is calculated by sectors, separately for salary and wage earners. The data collected cover approx. 1.4 million employees. The index and its structure are revised every five years so as to correspond to the current employee structure. Index data are available starting from the year 1948. The methodology for compiling the index is described in Studies No. 124 of Statistics Finland.

63. Hourly earnings of wage earners

1–24 Source: SF, Prices and Wages Statistics: Private and Public Sector Wages.

4–24 Without compensation for public holidays.

64. Labour cost index 1996=100

1–12 Source: SF, Prices and Wages: price and cost indices; Statfin.stat.fi
The labour cost index describes the development of costs for one hour worked in the private sector. The cost concept includes labour costs and employer's social contributions. Statistics Finland's publication *Työtunnin kustannus 1995-1999* (In Finnish only; Cost per hour worked in 1995-1999) (Wages 2000:15) contains a detailed description of the index calculation methods.

Working life**65. Labour force participation and employment**

1–19 Source: SF, Social Statistics: Labour Force; SF's time series database FINSERIES.

The data are based on SF's Labour Force Survey. As from 1983, the survey has been carried out as an interview study involving a monthly sample of 12,000 and a quarterly sample of 36,000 people. The data collection for the Labour Force Survey changed from the beginning of 2000, when a continuous survey week was introduced. Prior to that, the data for each month were collected for just one survey week. With the aid of coefficients calculated by strata, the figures are raised to correspond to the population aged 15–74 years. Quarterly and annual estimates are calculated as the averages of monthly figures (hours worked as the sums of monthly figures).

The Labour Force Survey of Statistics Finland has been revised as of the beginning of 1997 to better correspond to the concepts and definitions used by the European Union and the International Labour Organisation (ILO). At the same time the contents of the survey were broadened and made more accurate. For the impact of the revision see Statistics Finland's series *Labour market 1997:7*.

As of May 1998, the definition of the unemployed was amended to correspond fully to the definitions used by the EU and ILO.

2 Persons aged 15–74 years who are employed (or temporarily absent from work), or who are unemployed or on unemployment pension and have sought employment.

2, 7, 9, 18 Incl. the regular personnel of the Defence Forces.

3 Persons in the labour force as a percentage of the population of working age.

4 Incl. those on unemployment pension who have not sought employment.

10–19 The classification of industries used adheres to SF's Standard Industrial Classification of 1995.

66. Unemployment

1–9 Source: SF, Social Statistics: Labour Force; SF's time series database FINSERIES.

For information on the data collection method, see Table 65.

1–8 A person who is out of work, has actively sought work during the past four weeks and would be available to start work within the next four weeks, is classified as unemployed.

5–8 The unemployed as a percentage of the whole labour force.

9 Incl. the unemployment days of those unemployed for part of the week.

67. Unemployment rate by region

1–21 Source: SF, Social Statistics: Labour Force.

For a definition of the unemployed person see Table 68.

68. Employment service

1–5, 8–29 Source: Ministry of Labour, Bureau of Statistics, Labour Ministry Statistics (F); SF's time series database FINSERIES.

Monthly data are end-of-month data; annual data are monthly averages.

3, 4, 8 Does not include persons whose registration at the employment office is based on a group notice.

3 Incl. persons on lay-off.

6–7 Source: Social Insurance Institution.

10–29 The numbers below refer to occupational groups in the Nordic Classification of Occupations.

10–11 No. 0.

12–13 No. 1.

14–15 No. 2.

16–17 No. 3.

18–19 No. 4.

20–21 No. 5.

22–23 Nos. 7–8.

24–25 No. 6.

26–27 No. 9.2

8–29 No. X.

69. Hours worked by branch of industry

1–11 Source: SF, Social Statistics: Labour Force; SF's time series database FINSERIES. Incl. overtime and hours worked on second jobs.

For information on the data collection method, see Table 65.

70. Different types of employment relationships

1–10 Source: SF, Social Statistics: Labour Force.

71. Employees by employer sector and industry

1–9 Source: SF, Social Statistics: Labour Force.

For information on the data collection method, see Table 65.

Justice**72. Bankruptcy proceedings instituted**

1–18 Source: SF, Population Statistics: Bankruptcies.

10–17 Private individuals and estates of deceased persons.

73. Offences recorded by the police: intoxicated persons taken into custody; parking violations

1–24 Source: SF, Population Statistics: Justice.

The sum of monthly figures does not always concord with the annual figure, for monthly figures may include cases where a reported crime is later in the year found not to have been committed.

4 Driving a motor vehicle when under the influence of alcohol or some other intoxicant.

18–21 Excl. traffic violations.

24 Orders to pay.

Trends/seasonally adjusted series

The aim of seasonal adjustment is to rid statistical series of variations characteristic of certain months and quarters. The series in this publication have been adjusted for moving average seasonal variations. Certain series have also been adjusted for calendar variations in the number of working days. Seasonal adjustment facilitates the observation and analysis of trends. In some cases, series may later be adjusted by the addition of fresh observations and the correction of unadjusted data (as exemplified by the revision of levels in production statistics following the completion of annual statistics). In general, these corrections do not essentially alter the picture formed of the trends in economic variables.

The trend describes the mean long-term development of the series and is obtained from the seasonally adjusted series by eliminating the variation in the residual series. The trend is less pronounced than the seasonally adjusted series. The monthly series are published here as trends and the quarterly series as seasonally adjusted.

Seasonal variation is analyzed by the commonly used X11-ARIMA method. The method is described in Studies No. 210 (F) of Statistics Finland. Adjustment for seasonal and calendar variations affects the annual levels of the series to some extent. Hence, the annual levels of some adjusted series do not correspond to those published in the Bulletin of Statistics.

1–77 Source: SF's time series database FINSERIES.

International**74. Gross domestic product 1995 = 100**

1–13 Source: OECD: Main Economic Indicators, Data Base.

75. Volume of industrial output 1995 = 100

1-14 Source: OECD: Main Economic Indicators, Data Base.

1-14 The volume of industrial output has been calculated on the basis of the International Standard Industrial Classification (ISIC). Included are ISIC categories C (mining and quarrying), D (manufacturing) and E (electricity, gas and water supply).

76. Hourly earnings (manufacturing) 1995 = 100

1-14 Source: OECD: Main Economic Indicators, Data Base.

1-14 The figures for Finland, Norway, Denmark, Germany, Belgium and France are quarterly figures. The series shown are those available from national sources which most closely correspond to average earnings paid per employed wage earner per hour, including overtime pay and regularly recurring cash supplements. The definitions may vary from country to country, particularly with respect to workers covered, treatment of bonuses and retrospective wage payments, as well as size of reporting unit. Country comparisons are therefore subject to reservations.

77. Unemployment rates

1-14 Source: OECD: Main Economic Indicators, Data Base.

1-14 The unemployed comprise all persons of working age who are out of work, are available for employment and seek employment through an employment office or by some other means.

78. Trade balance

1-14 Source: OECD: Main Economic Indicators, Data Base.

1-14 The difference between exports and imports in millions of U.S. dollars. As a result of the abolition of customs frontiers within the EU on 1 January 1993, data on intra-EU trade are no longer derived from customs declarations. A new system, INTRASTAT, has been developed for compiling these data.

79. Short-term interest rates

1-8 Source: OECD: Main Economic Indicators, Data Base.

1-8 Short-term interest rates refer to three-month rates. Annual figures are calculated as averages of monthly figures. Unless stated otherwise, monthly figures are calculated as averages of the rates quoted daily.

80. Long-term interest rates

1-14 Source: OECD: Main Economic Indicators, Data Base.

1-14 Long-term interest rates refer to the return on long-term bonds on the secondary market. Annual figures are calculated as averages of monthly figures. Unless stated otherwise, monthly figures are calculated as averages of the rates quoted daily.

81. Consumer price index 1995 = 100

1-15 Source: OECD: Main Economic Indicators, Data Base.

82. Inflation

1-15 Source: SF, Prices and Wages Statistics: Consumer Prices.

Rahanarvonkertoimet ¹⁾ — Koefficienter för penningvärdet ¹⁾ — *Money value coefficients* ¹⁾

Elinkustannusindeksin mukaan lasketut kertoimet, joilla eri vuosien marka voidaan muuttaa vuoden 2000 markoiksi. Koefficienter för levnadskostnadsindex, med vilka markens värde under olika år kan omräknas till värdet år 2000.

By coefficients calculated according to the cost-of-living index it is possible to convert the money used in earlier years into 2000 money.

Vuosi År Year	Kerron Koefficient Coefficient	Vuosi År Year	Kerron Koefficient Coefficient
1921	1,553	1961	0,107
1922	1,596	1962	0,102
1923	1,585	1963	9,749
1924	1,555	1964	8,834
1925	1,500	1965	8,428
1926	1,537	1966	8,109
1927	1,507	1967	7,677
1928	1,475	1968	7,084
1929	1,484	1969	6,926
1930	1,610	1970	6,742
1931	1,751	1971	6,331
1932	1,775	1972	5,909
1933	1,817	1973	5,289
1934	1,850	1974	4,505
1935	1,824	1975	3,824
1936	1,822	1976	3,344
1937	1,731	1977	2,968
1938	1,696	1978	2,760
1939	1,653	1979	2,572
1940	1,397	1980	2,306
1941	1,176	1981	2,058
1942	0,996	1982	1,883
1943	0,883	1983	1,735
1944	0,833	1984	1,622
1945	0,595	1985	1,531
1946	0,372	1986	1,478
1947	0,287	1987	1,426
1948	0,213	1988	1,359
1949	0,209	1989	1,275
1950	0,184	1990	1,202
1951	0,158	1991	1,155
1952	0,152	1992	1,125
1953	0,150	1993	1,102
1954	0,152	1994	1,090
1955	0,158	1995	1,080
1956	0,141	1996	1,073
1957	0,124	1997	1,060
1958	0,114	1998	1,046
1959	0,112	1999	1,034
1960	0,109	2000	1,000

¹⁾ Vuoden 1963 rahauudistus otettu huomioon – Penningreformen 1963 har beaktats – *The 1963 currency reform has been taken into account.*

Lähde – Källa – *Source:* TK, Hinnat ja palkat: kuluttajahinnat – SC, Priser och löner: konsumentpriser – *SF, Prices and Wages Statistics: Consumer Prices*

Tilastokatsaus

Statistisk översikt

Bulletin of Statistics

Tilastokatsaus kokoaa yksiin kansiin talouden tärkeimmät tilastotiedot. Tässä neljä kertaa vuodessa ilmestyvästä julkaisusta löydät:

- kuukausi-, neljännesvuosi- ja vuositaso aikasarjat
- trendit tai kausitasoitettut tilastotarjat
- indeksit alaindekseineen
- kansainvälistä tilastotietoa
- kolmikielinen teksti: suomi, ruotsi ja englanti.

Talous, markkinat ja suhdanteet muuttuvat. **Tilastokatsaus** sopii kaikille niille, jotka haluavat tietää muutoksen suunnan.

De viktigaste statistikuppgifterna som gäller ekonomin finns samlade i **Statistisk översikt**. Publikationen utkommer fyra gånger om året och innehåller:

- tidsserier på månads-, kvartals- och årsnivå
- trender eller säsongutjämnade statistikserier
- index jämte underindex
- internationella statistikuppgifter
- texten är på tre språk: finska, svenska och engelska.

Ekonomi, marknadsstrukturen och konjunkturerna förändras. **Statistisk översikt** är till för dem som vill följa med utvecklingen.

The **Bulletin of Statistics** is a quarterly compilation of the most important statistics on the Finnish economy, including:

- monthly, quarterly and annual time series
- trends or seasonally adjusted series
- indices and their subindices
- international statistical data
- text in three languages: Finnish, Swedish and English.

The economy, markets and economic trends change. The **Bulletin of Statistics** is the publication for those who want to know the direction of the change.

Tilastokeskus
Markkinointipalvelut
PL 4C
00022 TILASTOKESKUS
puh. (09) 1734 2011
faksi (09) 1734 2500
myynti.tilastokeskus@tilastokeskus.fi
tilastokeskus.fi/tilastotori

Statistikcentralen
Marknadsföringstjänster
PB 4C
00022 STATISTIKCENTRALEN
tfn (09) 1734 2011
fax (09) 1734 2500
myynti.tilastokeskus@stat.fi
www.stat.fi

Statistics Finland
Marketing Services
P.O.Box 4C
FIN-00022 STATISTICS FINLAND
Tel. +358 9 1734 2011
Fax +358 9 1734 2500
myynti.tilastokeskus@stat.fi
www.stat.fi