

TILASTOKATSAUS

STATISTISK ÖVERSIKT • BULLETIN OF STATISTICS

2000:IV



Tilastokeskus
Statistikcentralen
Statistics Finland

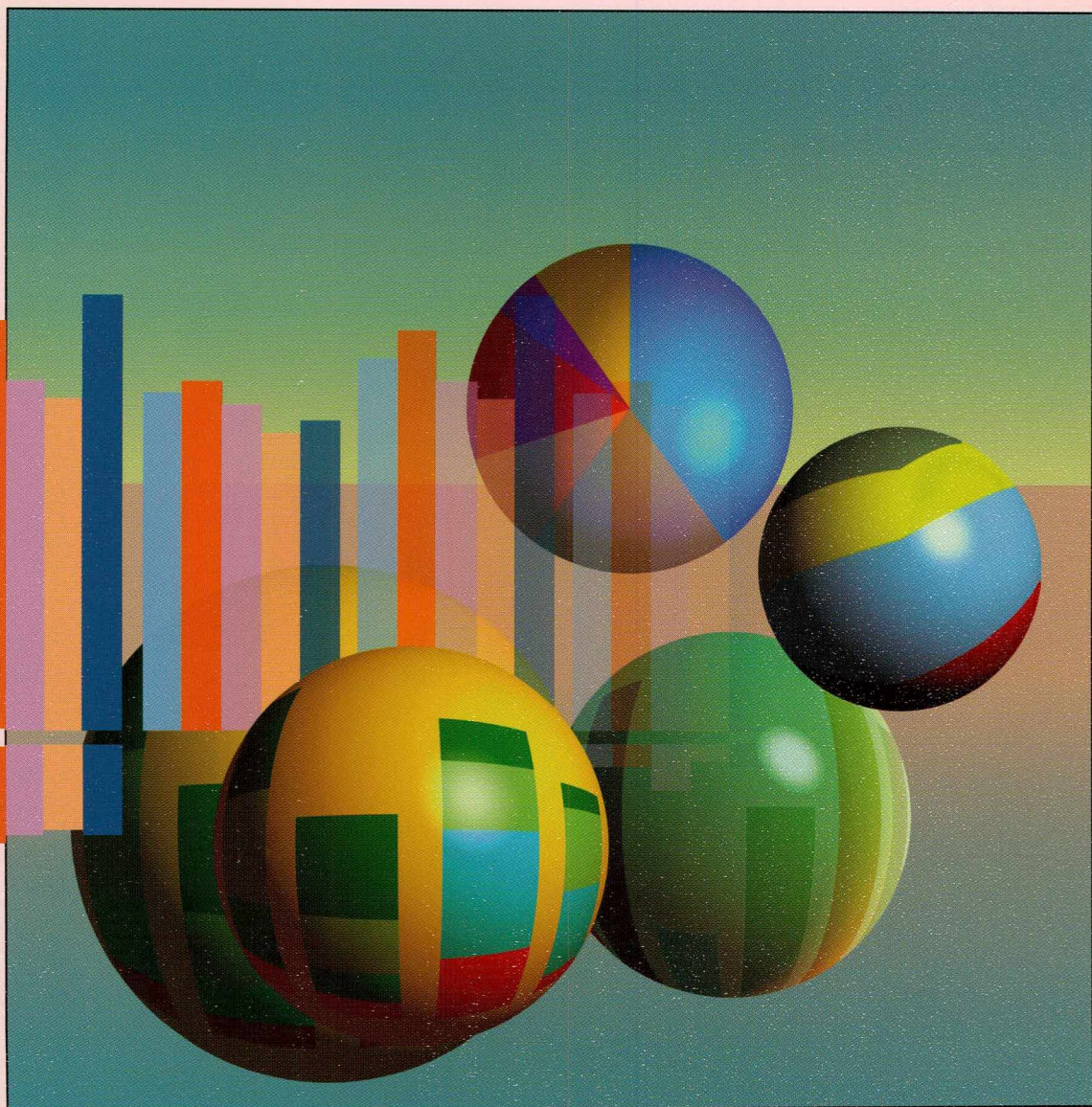

TILASTOKATSAUS

STATISTISK ÖVERSIKT • BULLETIN OF STATISTICS

2000:IV



*Tilastokeskus
Statistikcentralen
Statistics Finland*

75. vuosikerta
Årgång 75
Volume 75

Helsinki – Helsingfors 2001

*SVT Suomen virallinen tilasto
Finlands officiella statistik
Official Statistics of Finland*

Tiedustelut – Förfrågningar – Inquiries:

Eila Laakso (09) 1734 2509

Tarja Ruuskanen (09) 1734 2544

Vaihde – Växel – Exchange (09) 17 341

Internet: eila.laakso@tilastokeskus.fi

tarja.ruuskanen@tilastokeskus.fi

Palautteet: tilastokeskus.fi/palaute

Synpunkter: www.stat.fi/synpunkt

Comments: www.stat.fi/comment

Kansi – Pärm – Cover: Asser Jaaro

Hakapaino Oy, Helsinki 2001

© 2001 Tilastokeskus

Tietoja lainattaessa lähteenä on mainittava Tilastokeskus.

Uppgifterna får lånas med uppgivande av Statistikcentralen som källa.

Quoting is encouraged provided Statistics Finland is acknowledged as the source.

Sisälllys

	Sivu
Väestö	
1. Väkiluku	1
2. Väestönmuutokset	1
3. Väestönmuutokset maakunnittain	2
Teollisuus	
4. Tuotetilastoa	4
5. Teollisuuden suhdannebarometri	9
6. Teollisuustuotannon volyyymi-indeksi (1995 = 100)	10
7. Teollisuusyritysten liikevaihto- ja palkkasumma- indeksit (1995 = 100)	14
Rakentaminen	
8. Asuntotuotanto	15
9. Talonrakentaminen	16
10. Rakennusyritysten liikevaihto- ja palkkasumma- indeksit (1995 = 100)	18
Kauppa ja palvelut	
11. Kaupanalan yritysten palkkasummaindeksi (1995 = 100)	18
12. Kaupan myynti	19
13. Palvelualan yritysten (pl. kauppa) liikevaihto- ja palkka- summaindeksit (1995 = 100)	23
14. Ulkomaankauppa	24
Liikenne	
15. Moottoriajoneuvot	26
16. Rautatieliikenne	27
17. Lentoliikenne, kotimaiset yhtiöt	27
18. Ulkomainen merenkulku	28
19. Tieliikenneonnettomuudet	29
20. Postiliikenne	30
21. Matkailu	30
Rahoitusmarkkinat	
22. Suomen markan kurssit	31
23. Euron muuntokurssit 1.1.1999 alkaen	31
24. Rahalaitosten ottolainaus	32
25. Rahalaitosten antolainaus	34
26. Keskeisiä korkoja	36
27. Suomen Pankin tase	37
28. HEX-osakeindeksi (28.12.1990 = 1 000)	38
29. Maksutase	39
30. Valtion takaukset	39
Kansantalous	
31. Kuluttajabarometri	40
32. Kokonaistuotannon kuukausikuvaaja	41
33. Julkisten menojen hintaindeksit (1995 = 100)	41
34. Bruttokansantuote asukasta kohti	41
35. Bruttokansantuote ja nettokansantulo	42
36. Bruttokansantuote toimialoitain	43
Valtiontalous	
37. Valtiontalouden kassatulot	44
38. Valtiontalouden kassamenot	47
39. Valtiontalouden rahoitusasema	50
40. Valtionvelka	51

Innehåll

	Sida
Befolkning	
1. Folkmängd	1
2. Befolkningsförändringar	1
3. Befolkningsförändringar landskapsvis	2
Industri	
4. Produktstatistik	4
5. Industrins konjunkturbarometer	9
6. Volymindex för industriproduktionen (1995 = 100)	10
7. Omsättnings- och lönesummaindex för industriföretag (1995 = 100)	14
Byggverksamhet	
8. Bostadsproduktion	15
9. Husbyggande	16
10. Omsättnings- och lönesummaindex för byggnads- företag (1995 = 100)	18
Handel och tjänster	
11. Lönesummaindex för företag inom handelsbranschen (1995 = 100)	18
12. Handelns försäljning	19
13. Omsättnings- och lönesummaindex för tjänsteföretag (exkl. handel) (1995 = 100)	23
14. Utrikeshandel	24
Samfärdsel	
15. Motorfordon	26
16. Järnvägstrafik	27
17. Flygtrafik, inhemska flygbolag	27
18. Sjöfarten mellan Finland och utlandet	28
19. Vägtrafikolyckor	29
20. Posttrafik	30
21. Turism	30
Finansmarknaden	
22. Markkurser	31
23. Omräkningskurser för euron från 1.1.1999	31
24. Penninginstitutens inlåning	32
25. Penninginstitutens utlåning	34
26. Viktiga räntor	36
27. Finlands Banks balansräkning	37
28. HEX-aktieindex (28.12.1990 = 1 000)	38
29. Betalningsbalansen	39
30. Statsgarantier	39
Samhällsekonomi	
31. Konsumentbarometern	40
32. Månadsgraf över totalproduktionen	41
33. Prisindex för offentliga utgifter (1995 = 100)	41
34. Bruttonationalprodukt per invånare	41
35. Bruttonationalprodukt och nettonationalinkomst	42
36. Bruttonationalprodukt efter näringsgren	43
Statsfinanser	
37. Kassainkomster inom statsekonomi	44
38. Kassautgifter inom statsekonomi	47
39. Statsekonomins finansieringsställning	50
40. Statskulden	51

Hinnat

41. Indeksilukujen vuosimuutoksia	52
42. Kiinteistön ylläpidon kustannusindeksi (1995 = 100)	53
43. Rakennuskustannusindeksi	54
44. Maarakennuskustannusindeksi (1995 = 100).	56
45. Maarakennusalan ja metsäalan konekustannus- indeksi (1995 = 100).	56
46. Kuorma-autoliikenteen kustannusindeksi (1995 = 100)	57
47. Linja-autoliikenteen kustannusindeksi (1995 = 100)	57
48. Kuluttajahintaindeksi (hyödykeryhmittäin) (1995 = 100)	58
49. Kuluttajahintaindeksi (alueittain) (1995 = 100) ja elinkustannusindeksi (1951:10 = 100)	59
50. Tukkuhintaindeksi (1995 = 100)	60
51. Kotimarkkinoiden perushintaindeksi (1995 = 100)	63
52. Teollisuuden tuottajahintaindeksi (1995 = 100)	67
53. Tuontihintaindeksi (1995 = 100)	70
54. Vientihintaindeksi (1995 = 100).	73
55. Tukkuhintaindeksi (1949 = 100)	75
56. Tuotannon hintaindeksi (1949 = 100)	78
57. Tuonnin hintaindeksi (cif, 1949 = 100)	81
58. Viennin hintaindeksi (fob, 1949 = 100)	82
59. Maatalouden hintaindeksejä (1995 = 100)	83
60. Elintarvikkeiden vähittäishintoja	84
61. Asuntojen hinnat	86

Palkat

62. Työntekijöiden tuntiansiot	87
63. Palkansaajien ansiotasoindeksi (1995 = 100)	88

Työelämä

64. Tehdyt työtunnit toimialoitain	89
65. Työllisyys	90
66. Palkansaajat työnantajasektorin mukaan toimialoitain	92
67. Palkansaajien erilaiset työsuhteet	93
68. Työttömyys	94
69. Työttömyysaste maakunnittain	95
70. Työnvälitys	96

Oikeus

71. Poliisin tietoon tulleet rikokset, päihityksen takia säilöönötetut ja pysäköintivirheet	98
72. Vireillepannut konkurssit	100

Trendit/kausitasoitettut sarjat	101
---	-----

Ulkomat

73. Bruttokansantuote (1995 = 100)	108
74. Teollisuustuotannon määrä (1995 = 100)	109
75. Teollisuustyöntekijöiden tuntiansiot (1995 = 100)	110
76. Työttömyysaste	111
77. Kauppatase	112
78. Lyhytaikaiset markkinakorot	113
79. Pitkäaikaiset markkinakorot	114
80. Kuluttajahintaindeksi (1995 = 100)	115
81. Inflaatio	116

Huomautuksia	117
------------------------	-----

Rahanarvonkertoimet	134
-------------------------------	-----

Priser

41. Förändringar på årsnivå i indextalen	52
42. Kostnadsindex för fastighetsunderhåll (1995 = 100).	53
43. Byggnadskostnadsindex	54
44. Jordbyggnadskostnadsindex (1995 = 100)	56
45. Kostnadsindex för anläggnings och skogsmaskiner (1995 = 100).	56
46. Kostnadsindex för lastbilstrafik (1995 = 100)	57
47. Kostnadsindex för busstrafik (1995 = 100)	57
48. Konsumentprisindex (efter varugrupp) (1995 = 100).	58
49. Konsumentprisindex (efter region) (1995 = 100) och levnadskostnadsindex (1951:10 = 100)	59
50. Partiprisindex (1995 = 100)	60
51. Basprisindex för hemmamarknadsvaor (1995 = 100).	63
52. Producentprisindex för industrin (1995 = 100)	67
53. Importprisindex (1995 = 100)	70
54. Exportprisindex (1995 = 100)	73
55. Partiprisindex (1949 = 100)	75
56. Produktionsprisindex (1949 = 100).	78
57. Importprisindex (cif, 1949 = 100)	81
58. Exportprisindex (fob, 1949 = 100)	82
59. Prisindex för lantbruk (1995 = 100)	83
60. Minutpriser på livsmedel	84
61. Bostadspriser	86

Löner

62. Arbetstagarnas timförtjänst	87
63. Löntagarnas förtjänstnivåindex (1995 = 100).	88

Arbetslivet

64. Utförda arbetstimmar efter näringsgren	89
65. Sysselsättning	90
66. Löntagare näringsgrensvis efter arbetsgivarsektor	92
67. Löntagarnas olika anställningsförhållanden	93
68. Arbetslöshet	94
69. Arbetslöshetstal landskapsvis	95
70. Arbetsförmedling	96

Rättsväsen

71. Brott som kommit till polisens kännedom, berusade som tagits i förvar och parkeringsfel	98
72. Anhängiggjorda konkurser	100

Trender/säsongsensade serier	101
--	-----

Utlandet

73. Bruttonationalprodukten (1995 = 100)	108
74. Industriproduktionens volym (1995 = 100).	109
75. Timinkomster inom tillverkningsindustrin (1995 = 100)	110
76. Arbetslöshetstal	111
77. Handelsbalansen	112
78. Kortfristiga marknadsräntor	113
79. Långfristiga marknadsräntor	114
80. Konsumentprisindex (1995 = 100)	115
81. Inflation	116

Tabellanmärkningar	122
------------------------------	-----

Koefficienter för penningvärdet	134
---	-----

Contents

Contents

	Page		Page
Population			
1. Population	1	42. Cost index for real estate maintenance (1995 = 100)	53
2. Vital statistics	1	43. Building cost index	54
3. Vital statistics by region	2	44. Cost index for civil engineering works (1995 = 100)	56
Industry			
4. Product statistics	4	45. Cost indices for earth movers and forest machinery (1995 = 100)	56
5. Business tendency survey	9	46. Cost index for road transport of goods (1995 = 100)	57
6. Volume index of industrial output (1995 = 100)	10	47. Cost index for bus and motor-coach traffic (1995 = 100)	57
7. Turnover and wage bill indices for industrial enterprises (1995 = 100)	14	48. Consumer price index (by group of goods and services) (1995 = 100)	58
Construction			
8. Housing construction	15	49. Consumer price index (by region) (1995 = 100) and cost-of-living index (1951:10 = 100)	59
9. Building construction	16	50. Wholesale price index (1995 = 100)	60
10. Turnover and wage bill indices for construction enterprises (1995 = 100)	18	51. Basic price index for domestic supply (1995 = 100)	63
Trade and services			
11. Wage bill index for trade enterprises (1995 = 100)	18	52. Producer price index, home sales (1995 = 100)	67
12. Wholesale and retail trade sales	19	53. Import price index (1995 = 100)	70
13. Turnover and wage bill indices for service sector enterprises (excl. trade) (1995 = 100)	23	54. Export price index (1995 = 100)	73
14. Foreign trade	24	55. Wholesale price index (1949 = 100)	75
Transport			
15. Motor vehicles	26	56. Production price index (1949 = 100)	78
16. Railway traffic	27	57. Import price index (cif) (1949 = 100)	81
17. Air traffic, Finnish air carriers	27	58. Export price index (fob) (1949 = 100)	82
18. Foreign shipping	28	59. Price indices for agriculture (1995 = 100)	83
19. Road traffic accidents	29	60. Retail prices of food products	84
20. Posts	30	61. Housing prices	86
21. Tourism	30	Wages and salaries	
Financial markets			
22. Markka exchange rates	31	62. Hourly earnings of wage earners	87
23. Euro conversion rates as from 1 January 1999	31	63. Index of wage and salary earnings (1995 = 100)	88
24. Deposits in financial institutions	32	Working life	
25. Advances by financial institutions	34	64. Hours worked by branch of industry	89
26. Key interest rates	36	65. Labour force participation and employment	90
27. Bank of Finland's balance sheet	37	66. Employees by employer sector and industry	92
28. HEX share index (28.12.1990 = 1 000)	38	67. Different types of employment relationships	93
29. Balance of payments	39	68. Unemployment	94
30. State guarantees	39	69. Unemployment rate by region	95
National accounts			
31. Consumer survey	40	70. Employment service	96
32. Monthly indicator of total output	41	Justice	
33. Price indices for public expenditure (1995 = 100)	41	71. Offences recorded by the police; intoxicated persons taken into custody; parking offences	98
34. Gross domestic product per capita	41	72. Bankruptcy proceedings instituted	100
35. Gross domestic product and net national income	42	Trends/seasonally adjusted series	
36. Gross domestic product by branch of industry	43	101	
Central government finance			
37. Central government cash revenue	44	International	
38. Central government cash expenditure	47	73. Gross domestic product (1995 = 100)	108
39. Central government financial standing	50	74. Volume of industrial output (1995 = 100)	109
40. Central government debt	51	75. Hourly earnings (manufacturing) (1995 = 100)	110
Prices			
41. Year-on-year changes in index numbers	52	76. Unemployment rates	111
		77. Trade balance	112
		78. Short-term interest rates	113
		79. Long-term interest rates	114
		80. Consumer price index (1995 = 100)	115
		81. Inflation	116
		Notes	
		128	
		Money value coefficients	
		134	

Käytetyt symbolit – Använda symboler – Explanation of symbols

Toisto – Uppreppning – <i>Repetition</i>	»
Ei yhtään – Värde noll – <i>Magnitude nil</i>	–
Tietoa ei ole saatu tai se on liian epävarma esitettäväksi – Uppgift ej tillgänglig eller alltför osäker för att anges Data not available or too uncertain for presentation
Tieto epälooginen esitettäväksi – Uppgift kan inte förekomma – <i>Category not applicable</i>
Ennakkotieto – Preliminär uppgift – <i>Preliminary data</i>	*
Korjattu luku (vuositiedoissa) – Korrigerat tal (i årsuppgifter) – <i>Corrected figure (in annual figures)</i>	♦
Miinus – Minus – <i>Minus</i>	/.
Jakomerkki – Divisionstecken – <i>Division</i>	+
Miehet – Män – <i>Males</i>	M
Naiset – Kvinnor – <i>Females</i>	N
Molemmat sukupuolet – Båda könen – <i>Both sexes</i>	MS

Vaaka- tai pystysuora viiva, joka katkaisee aikasarjan, osoittaa, että viivan eri puolilla olevat tiedot eivät ole täysin verrannollisia. En horisontal eller vertikal linje, som avskär en tidsserie, markerar att uppgifterna på ömse sidor om linjen inte är fullt jämförbara. *A horizontal or vertical line drawn across a time series shows substantial breaks in the homogeneity of a series.*

Bruttokansantuote neljännesvuosittain
Bruttonationalprodukten kvartalsvis
Gross domestic product by quarter

Milj. mk – FIM million. 1995 hinnoin – 1995 års priser – 1995 prices

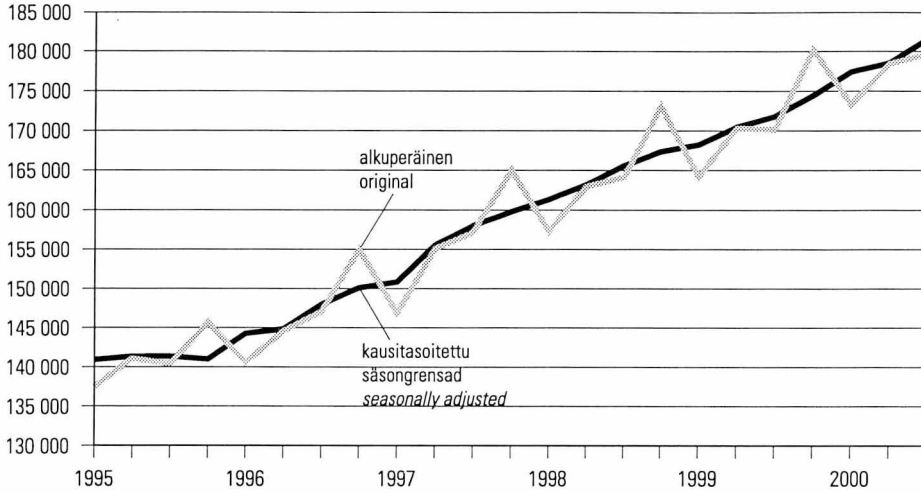

Teollisuustuotannon volyymi-indeksi kuukausittain
Volymindex för industriproduktionen, månadsvis
Monthly volume index of industrial output

1995 = 100. Työpäiväkorjattu – Arbetsdagskorrigerat – Calculated per working day

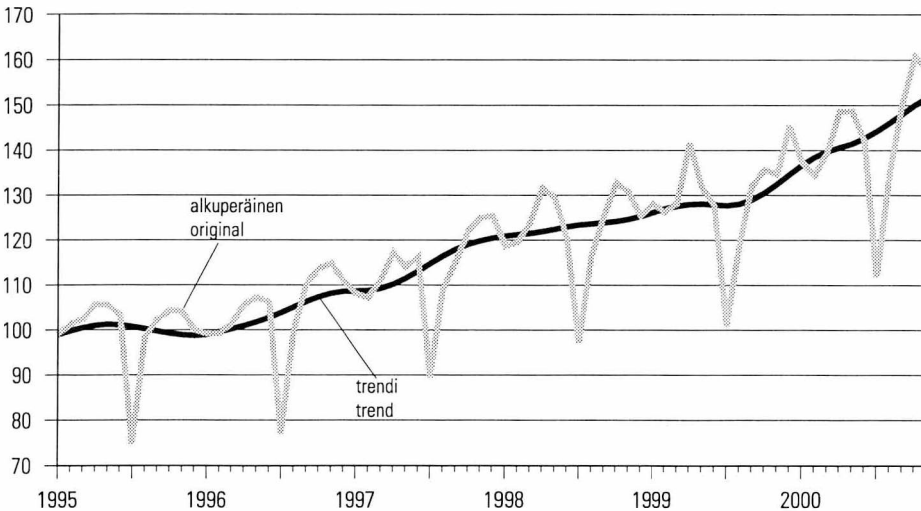

Myönnetty rakennusluvat neljännesvuosittain
Beviljade byggnadslov kvartalsvis
Granted building permits by quarter

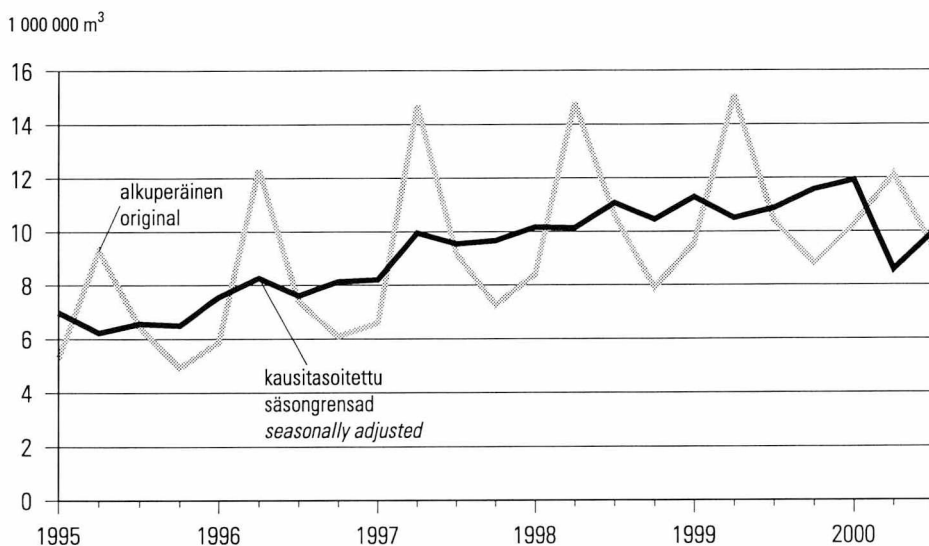

Tukku- ja vähittäiskaupan volyymi-indeksit kuukausittain
Volymindexen för parti- och detaljhandeln månadsvis
Monthly volume indices of the wholesale and retail trade

1995 = 100. Kauppapäiväkorjattu määräindeksi – Volymindex korrigerat efter handelsdag – Trading day adjusted volume index

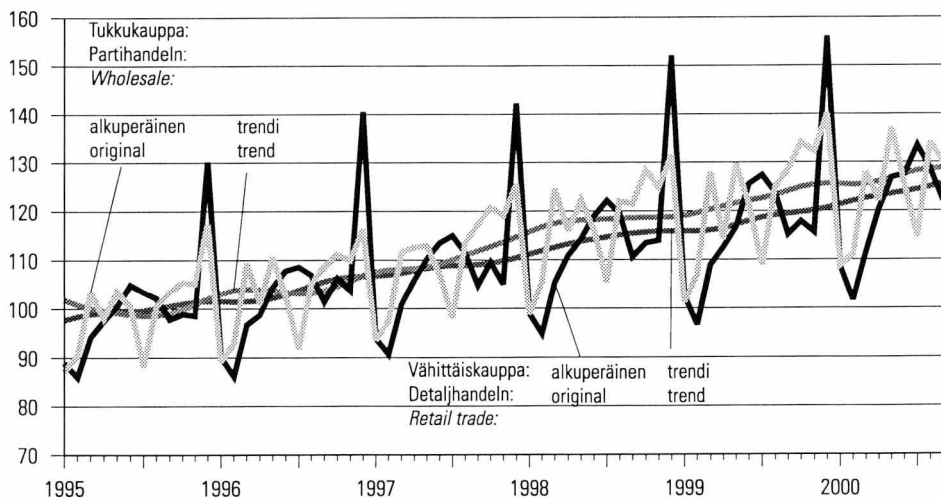

Ulkomaankauppa; viennin ja tuonnin volyymi-indeksit kuukausittain

Utrikeshandel; volyminindex för exporten och importen månadsvis

Foreign trade; volume indices of exports and imports by month

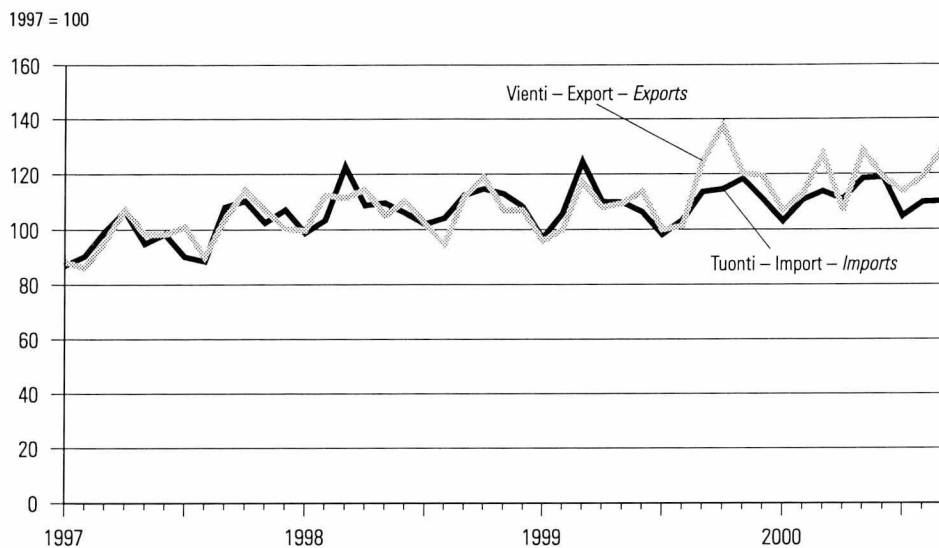

Kuluttaja- ja tukkuhintaindeksin vuosimuutokset kuukausittain

Förändringar på årsnivå i konsument- och partiprisindexen, månadsvis

Consumer and wholesale price indices, year-on-year changes by month

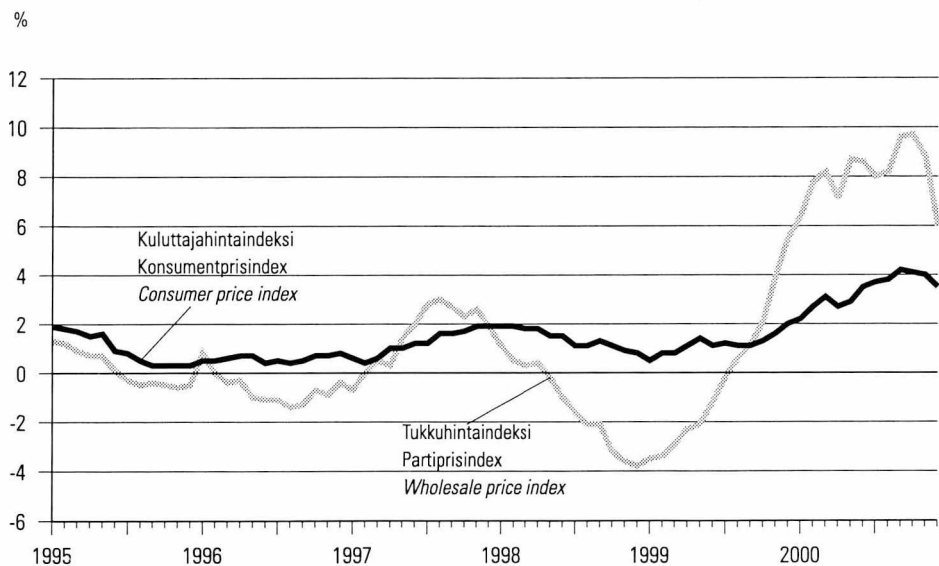

Palkansaajien ansiotasoindeksien vuosimuutokset neljännesvuosittain
Förändringar på årsnivå i löntagarnas förtjänstnivåindex, kvartalsvis
Indices of wage and salary earnings, year-on-year changes by quarter

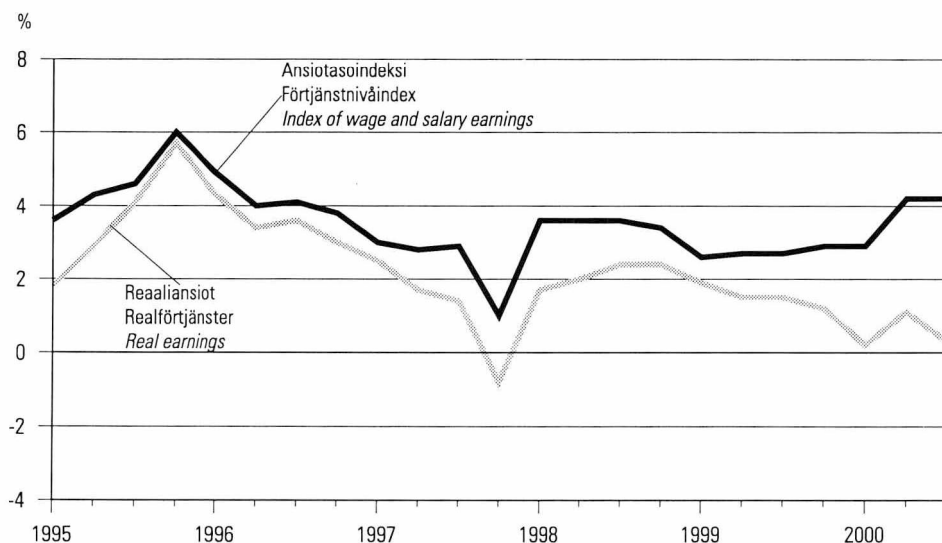

Työttömyysaste kuukausittain
Arbetslöshetstal månadsvis
Monthly unemployment rate

% ILO/EU -määritelmän mukaan – Enligt ILO:s/EU:s definition – According to the ILO/EU definition

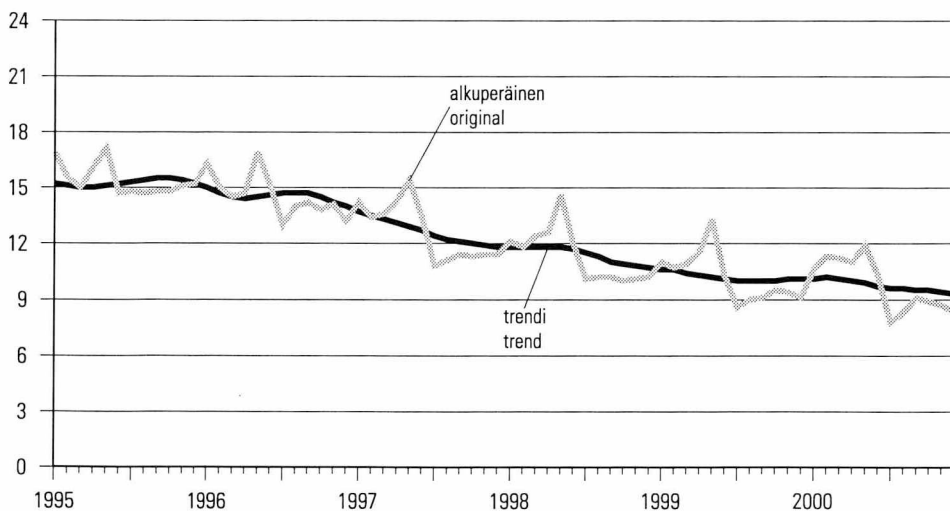



1. Väkiluku — Folkmängd — Population

Vuosi År Year	Keski- väkiluku Medelfolk- mängden Mean population	Väkiluku vuoden lopussa – Folkmängd vid utgången av år – Population on 31 December							Ikä – Ålder – Age			Väkiluku vuosi- neljänneksen lopussa Folkmängd vid utgången av kvartalet Population at the end of the quarter	
		Yhteensä Totalt Total	Miehet Man Males	Naiset Kvinnor Females	Kaupunkimaiset kunnat Urbana kommuner Urban municipalities	Taajaan asutut kunnat Tätorts- kommuner Semi-urban municipalities	Maaseutumaiset kunnat Landsbyggs- kommuner Rural municipalities	%	–14	15–64	65–	1000	11
1985...	4 902	4 911	2 378	2 533	19,4	68,0	12,6	1997	II 5 140	
1986...	4 918	4 926	2 386	2 540	19,3	67,9	12,8		III 5 145	
1987...	4 932	4 939	2 393	2 546	19,3	67,8	12,9		IV 5 147	
1988...	4 946	4 954	2 401	2 553	19,4	67,5	13,1			
1989...	4 964	4 974	2 413	2 562	19,3	67,4	13,3	1998	I 5 149 II 5 153 III 5 157 IV 5 160	
1990...	4 986	4 998	2 426	2 572	2 846	803	1 349	19,3	67,2	13,5			
1991...	5 014	5 029	2 443	2 586	2 868	809	1 352	19,2	67,2	13,6			
1992...	5 042	5 055	2 457	2 598	2 898	813	1 344	19,2	67,1	13,7			
1993...	5 066	5 078	2 470	2 608	2 920	815	1 343	19,1	67,0	13,9	1999	I 5 160 II 5 165 III 5 169 IV 5 171	
1994...	5 088	5 099	2 482	2 617	2 949	814	1 335	19,1	66,8	14,1			
1995...	5 108	5 117	2 492	2 625	2 978	897	1 242	19,0	66,7	14,3			
1996...	5 125	5 132	2 501	2 632	3 005	896	1 232	18,9	66,6	14,5			
1997...	5 140	5 147	2 509	2 638	3 077	854	1 216	18,7	66,7	14,6	*2000	I 5 172 II 5 176 III 5 178 IV 5 181	
1998...	5 153	5 160	2 516	2 644	3 101	854	1 205	18,4	66,9	14,7			
1999...	5 165	5 171	2 523	2 648	3 123	853	1 195	18,2	66,9	14,8			
*2000...	5 176	5 181	2 529	2 652	3 144	853	1 185	18,1	66,9	15,0			

2. Väestömuutokset — Befolkningsförändringar — Vital statistics

Vuosi ja neljännes År och kvartal Year and quarter	Elävänä syntyneet Levande födda Live births	Kuolleet Döda Deaths	Syntyneiden enemmyys Födelse- överskott Excess of births	Maahan muuttaneet Invandrade Immigrants			Maasta muuttaneet Utvandrade Emigrants			Netto- maahan- muutto Netto- invandring Net	Kokonais- muutos Hela förändring Total change	Solmitut avioliitot Ingångna äktenskap Marriages	Avioerot Äktenskaps- skillnader Divorces
	1	2	3	Yhteensä Totalt Total	EU-maista Från EU- länder From EU countries	Pohjois- maista Från Norden From Nordic countries	Yhteensä Totalt Total	EU-maihin Till EU- länder To EU countries	Pohjois- maihin Till Norden To Nordic countries	10	11	12	13
Määrä – Antal – Number													
1996...	60 723	49 167	11 556	13 294	5 698	4 286	10 587	6 192	4 010	2 707	15 494	24 464	13 795
1997...	59 329	49 108	10 221	13 564	5 463	4 041	9 854	6 462	4 575	3 710	15 029	23 444	13 507
1998...	57 108	49 262	7 846	14 192	5 885	4 523	10 817	6 986	5 150	3 375	12 297	24 023	13 848
1999...	57 574	49 345	8 229	14 744	5 998	4 593	11 966	7 758	5 536	2 778	11 656	24 271	14 030
*2000...	56 730	49 307	7 423	16 830	5 364	4 649	14 291	7 365	5 475	2 539	9 962	25 281	13 833
% keskiluvusta – På 1 000 av medelfolkvängden – Per 1 000 mean population													
1996...	11,8	9,6	2,3	2,6	1,1	0,8	2,1	1,2	0,8	0,5	3,0	4,8	2,7
1997...	11,5	9,6	2,0	2,6	1,1	0,8	1,9	1,3	0,9	0,7	2,9	4,6	2,6
1998...	11,1	9,6	1,5	2,8	1,1	0,9	2,1	1,4	1,0	0,7	2,4	4,7	2,7
1999...	11,1	9,6	1,6	2,9	1,2	0,9	2,3	1,5	1,1	0,5	2,2	4,7	2,7
*2000...	11,0	9,5	1,4	3,3	1,0	0,9	2,8	1,4	1,1	0,5	1,9	4,9	2,7
Määrä – Antal – Number													
1998	III 15 218	11 680	3 538	4 366	1 944	1 498	3 929	2 608	2 010	437	4 244	11 074	3 540
	IV 13 315	12 188	1 127	3 231	1 299	975	2 439	1 525	1 007	792	2 188	3 608	3 457
1999	I 14 221	13 856	365	3 272	1 179	869	3 063	1 903	1 345	209	737	3 032	3 597
	II 14 982	11 741	3 241	3 714	1 570	1 271	2 560	1 570	1 143	1 154	4 557	5 973	3 556
	III 15 078	11 625	3 453	4 366	1 975	1 458	3 771	2 558	1 930	595	4 210	11 133	3 484
	IV 13 293	12 123	1 170	3 392	1 274	995	2 572	1 727	1 118	820	2 152	4 133	3 393
*2000	I 14 280	13 969	311	3 497	1 098	904	2 972	1 604	1 359	525	836	3 575	3 735
	II 14 620	11 930	2 690	4 251	1 369	1 243	3 055	1 517	1 131	1 196	3 886	6 365	3 314
	III 14 585	11 744	2 841	5 166	1 708	1 485	5 324	2 759	2 020	-158	2 683	11 708	3 570
	IV 13 245	11 664	1 581	3 916	1 189	1 017	2 940	1 485	965	976	2 557	3 633	3 214



3. Väestönmuetokset maakunnittain — Befolkningsförändringar landskapsvis — Vital statistics by region

Alue, vuosi ja vuosineljännes Område, år och kvartal Area, year and quarter	Elävänä syntyneet Levande födda Live births	Kuolleet Döda Deaths	Kuntien välinen muuttoliike, nettomuutto Omflyttning mellan kommuner, nettoflyttning Inter-municipal migration, net	Maahanmuutto Invandring Immigration	Maastamuutto Utvandring Emigration	Kokonais- muutos Hela förändring Total change	Väkiluku ¹⁾ Folkmängd ¹⁾ Population ¹⁾	Avioliitot Äktenskap Marriages	Avioerot Äktenskaps- skillnader Divorces
	1	2	3	4	5	6	7	8	9
Koko maa – Hela landet – Whole country									
*2000. . . .	56 730	49 307	–	16 830	14 291	9 962	5 181 264	25 281	13 833
1999 IV	13 293	12 123	–	3 392	2 572	2 152	5 171 302	4 133	3 393
*2000 IV	13 245	11 664	–	3 916	2 940	2 557	5 181 264	3 633	3 214
Uusimaa – Nyland									
*2000. . . .	16 054	9 931	8 154	6 796	6 453	14 620	1 305 238	7 910	4 259
1999 IV	3 741	2 392	1 724	1 334	1 081	3 331	1 290 618	1 373	1 040
*2000 IV	3 792	2 279	1 534	1 693	1 344	3 396	1 305 238	1 159	975
Itä-Uusimaa – Östra Nyland									
*2000. . . .	986	853	331	266	186	544	89 638	445	224
1999 IV	231	198	126	48	45	169	89 094	74	76
*2000 IV	238	200	34	67	43	96	89 638	66	56
Varsinais-Suomi – Egentliga Finland									
*2000. . . .	4 810	4 589	1 025	1 519	1 213	1 552	447 094	2 256	1 196
1999 IV	1 088	1 125	419	321	207	495	445 542	345	321
*2000 IV	1 078	1 086	122	300	338	76	447 094	350	284
Satakunta									
*2000. . . .	2 273	2 542	–1 552	385	287	–1 723	237 627	1 044	581
1999 IV	562	644	–198	111	52	–210	239 350	170	145
*2000 IV	532	581	–369	86	61	–393	237 627	167	142
Kanta-Häme – Egentliga Tavastland									
*2000. . . .	1 719	1 772	71	243	222	39	165 229	795	387
1999 IV	387	396	3	63	47	23	165 190	108	116
*2000 IV	402	402	–27	48	56	–35	165 229	116	93
Pirkanmaa – Birkaland									
*2000. . . .	4 785	4 414	2 021	1 302	856	2 838	449 862	2 305	1 201
1999 IV	1 091	1 096	451	236	168	504	447 024	345	267
*2000 IV	1 156	1 045	497	263	151	720	449 862	302	284
Päijät-Häme – Päijänne Tavastland									
*2000. . . .	1 985	1 922	–199	566	369	61	197 408	930	577
1999 IV	479	486	–30	129	84	18	197 347	166	151
*2000 IV	462	438	–97	128	82	–27	197 408	109	133
Kymenlaakso – Kymmenedalen									
*2000. . . .	1 724	2 282	–754	478	321	–1 155	187 478	806	501
1999 IV	410	537	–110	54	76	–249	188 633	157	133
*2000 IV	396	571	–146	130	74	–265	187 478	107	95
Etelä-Karjala – Södra Karelia									
*2000. . . .	1 212	1 506	–227	437	197	–281	137 096	537	367
1999 IV	278	352	–138	79	17	–135	137 377	75	94
*2000 IV	255	372	7	94	32	–48	137 096	84	88
Etelä-Savo – Södra Savolax									
*2000. . . .	1 442	1 970	–1 043	329	218	–1 460	167 310	607	378
1999 IV	352	477	–358	58	42	–457	168 770	101	97
*2000 IV	335	453	–386	110	38	–432	167 310	84	90



3. Väestömuutokset maakunnittain (jatk.) — Befolkningsförändringar landskapsvis (forts.)
Vital statistics by region (cont.)

Alue, vuosi ja vuosineljännes Område, år och kvartal Area, year and quarter	Elävänä syntyneet Levande födda Live births	Kuolleet Döda Deaths	Kuntien välinen muuttoliike, nettomuutto Omflyttning mellan kommuner, nettoflyttning Inter-municipal migration, net	Maahanmuutto Invandring Immigration	Maastamuutto Utvandring Emigration	Kokonaismuutos Hela förändring Total change	Väkiluku ¹⁾ Folkmängd ¹⁾ Population ¹⁾	Avioliitot Äktenskap Marriages	Avioerot Äktenskapskillnader Divorces
	1	2	3	4	5	6	7	8	9
Pohjois-Savo – Norra Savolax									
*2000. . . .	2 532	2 713	-1 587	443	413	-1 738	252 054	1 052	627
1999 IV	609	666	-316	80	91	-385	253 792	149	157
*2000 IV	590	625	-232	99	69	-237	252 054	147	139
Pohjois-Karjala – Norra Karelen – North Karelia									
*2000. . . .	1 617	1 884	-849	347	212	-981	171 570	611	441
1999 IV	423	463	-212	69	30	-202	172 551	92	92
*2000 IV	362	475	-141	73	41	-222	171 570	85	98
Keski-Suomi – Mellersta Finland – Central Finland									
*2000. . . .	2 758	2 523	191	566	421	571	261 084	1 136	678
1999 IV	649	634	-78	160	47	68	260 513	178	168
*2000 IV	636	568	60	149	73	204	261 084	145	160
Etelä-Pohjanmaa – Södra Österbotten – South Ostrobothnia									
*2000. . . .	2 068	2 078	-1 180	182	193	-1 201	195 594	726	384
1999 IV	470	554	-143	30	36	-219	196 795	112	95
*2000 IV	485	489	-144	42	37	-143	195 594	96	90
Pohjanmaa – Österbotten – Ostrobothnia									
*2000. . . .	1 909	1 735	-609	748	682	-369	173 164	777	295
1999 IV	434	442	-230	121	163	-272	173 533	119	74
*2000 IV	419	409	-98	171	124	-41	173 164	86	75
Keski-Pohjanmaa – Mellersta Österbotten – Central Ostrobothnia									
*2000. . . .	802	610	-607	155	121	-381	71 265	306	139
1999 IV	195	163	-168	37	36	-131	71 646	49	26
*2000 IV	179	175	-105	31	20	-90	71 265	37	20
Pohjois-Pohjanmaa – Norra Österbotten – North Ostrobothnia									
*2000. . . .	4 963	2 971	735	903	786	2 844	365 232	1 870	902
1999 IV	1 187	785	-15	192	141	462	362 388	305	189
*2000 IV	1 215	754	317	198	158	818	365 232	297	220
Kainuu – Kajanaland									
*2000. . . .	831	984	-1 259	197	112	-1 327	89 754	272	219
1999 IV	201	207	-220	54	26	-189	91 081	66	32
*2000 IV	170	242	-261	30	23	-326	89 754	38	51
Lappi – Lappland – Lapland									
*2000. . . .	2 003	1 782	-2 760	615	649	-2 573	191 779	779	425
1999 IV	436	434	-533	160	119	-485	194 352	132	115
*2000 IV	467	440	-569	141	103	-504	191 779	146	109
Ahvenanmaa – Åland									
*2000. . . .	257	246	98	353	380	82	25 788	117	52
1999 IV	70	72	26	56	64	16	25 706	17	5
*2000 IV	76	60	4	63	73	10	25 788	12	12

¹⁾ Vuoden tai vuosineljänneksen lopussa.

¹⁾ I slutet av året eller kvartalet.

¹⁾ At the end of the year or quarter.



4. Tuotetilastoa — Produktstatistik — Product statistics

Vuosi ja kuukausi År och månad Year and month	Liha ¹⁾ Kött ¹⁾ Meat ¹⁾			Mejeri- maito	Maito- jauhe	Meijerivoi	Juusto	Munat	Kotimaisen teollisuuden viljan ostot				
	Yhteensä	Naudanliha	Sianliha	Mejeri- milk	Mjöl- pulver	Mejerismör	ja rahka	Ägg	Finska industrins köp av spannmål				
	Totalt	Notkött	Svinkött	Dairy	Milk	Dairy	Ost och	Eggs	The flow of grain to domestic industrial users				
	Total	Beef and veal	Pork	Dairy milk	Milk powder	but- ter	Cheese and curds		Totalt	Vehnä	Ruis	Ohra	Kaura
									Total	Wheat	Rye	Korn	Havre
	1 000 000 kg			1 000 000 l	1 000 kg			1 000 000 kg					
	1	2	3	4	5	6	7	8	9	10	11	12	13
1995...	303,2	94,7	164,6	2 296	15 828	52 223	95 668	73,6	1 400,7	459,8	93,7	674,1	173,1
1996...	317,9	96,1	170,8	2 261	16 767	54 180	94 796	68,8	1 431,9	573,1	84,6	654,7	119,5
1997...	332,0	98,9	178,9	2 301	28 703	56 598	87 936	65,7	1 428,2	513,3	95,8	700,6	118,6
1998...	339,6	93,1	183,9	2 294	24 792	57 316	92 863	63,1	1 480,3	573,6	86,3	680,6	139,8
1999...	338,6	89,8	181,6	2 325	29 032	59 660	92 375	58,1	1 426,5	523,1	85,3	657,7	160,5
1998 I	25,7	7,8	13,2	205	2 557	5 297	8 363	5,4	126,4	50,3	5,4	57,5	13,1
1998 II	24,7	6,5	13,7	186	2 303	4 623	7 566	5,1	125,9	43,2	6,1	63,7	12,9
1998 III	29,5	8,0	16,2	203	2 208	5 333	8 658	5,6	147,6	56,7	4,5	71,5	15,0
1998 IV	28,7	8,1	15,4	200	2 222	4 933	8 396	5,6	130,4	54,3	3,9	59,8	12,4
1998 V	26,1	7,0	14,0	211	2 396	5 167	8 845	5,1	104,7	40,9	6,2	48,1	9,5
1998 VI	27,2	6,6	15,1	198	2 222	5 047	8 464	5,4	137,2	56,2	14,9	56,1	10,0
1998 VII	28,1	6,6	15,8	191	2 219	4 531	7 740	5,5	64,2	20,5	2,2	35,3	6,1
1998 VIII	28,2	8,4	14,5	183	1 818	4 245	7 391	5,0	72,2	24,7	8,3	33,6	5,6
1998 IX	30,5	9,3	15,8	171	1 240	4 036	6 760	5,3	189,8	77,6	17,7	79,6	14,9
1998 X	30,6	8,9	16,0	175	1 528	4 651	6 322	5,0	123,8	40,3	7,7	60,4	15,4
1998 XI	29,7	8,0	16,4	177	1 848	4 659	6 811	4,9	132,6	53,1	4,2	61,9	13,4
1998 XII	30,6	7,9	17,8	192	2 233	4 796	7 548	5,3	125,5	55,8	5,1	53,0	11,7
1999 I	25,8	6,9	14,0	200	3 012	5 221	7 499	4,9	109,2	44,0	1,5	48,2	15,5
1999 II	25,8	6,4	14,2	183	2 613	4 707	7 082	4,6	117,3	44,1	7,7	49,2	16,3
1999 III	31,7	8,1	17,2	201	2 652	5 291	8 352	5,5	146,4	57,6	9,2	59,6	20,0
1999 IV	28,5	7,4	15,5	197	2 725	5 213	7 508	4,9	135,4	52,5	6,3	59,7	16,9
1999 V	27,1	6,9	14,6	208	2 759	5 414	8 130	4,9	125,9	46,3	9,3	57,5	12,8
1999 VI	26,4	6,1	14,9	199	2 894	5 427	7 873	4,9	149,1	44,3	7,2	79,5	18,0
1999 VII	26,3	6,1	14,6	190	2 437	4 819	7 080	4,8	63,9	29,2	3,1	23,5	8,1
1999 VIII	27,9	8,2	14,6	194	2 585	4 697	7 424	4,8	132,3	51,8	12,5	61,7	6,2
1999 IX	29,7	8,6	14,9	184	1 713	4 346	7 767	4,8	116,7	44,6	9,4	48,5	14,1
1999 X	29,3	8,4	15,1	185	1 561	4 598	7 664	4,4	97,0	32,0	9,8	45,5	9,7
1999 XI	31,1	8,7	16,5	185	1 673	4 916	7 852	4,7	142,9	51,8	5,5	75,2	10,5
1999 XII	29,2	8,0	16,1	199	2 407	5 012	8 145	4,9	90,4	24,9	3,7	49,5	12,4
*2000 I	26,6	7,6	13,7	206	3 033	5 821	8 156	4,7	155,2	56,7	6,9	76,7	15,0
*2000 II	27,7	7,7	14,4	195	2 662	5 265	7 877	4,7	126,4	38,2	9,7	64,9	13,6
*2000 III	30,0	8,2	15,9	206	2 555	5 764	8 530	5,1	152,5	46,3	5,2	83,1	17,9
*2000 IV	24,8	7,0	12,7	201	2 453	5 192	8 270	4,4	129,5	38,7	5,7	71,7	13,4
*2000 V	29,8	8,3	15,2	211	2 585	5 421	8 439	5,1	149,3	44,1	13,5	75,1	16,7
*2000 VI	25,6	6,6	13,6	204	2 916	6 213	7 602	4,7	104,5	44,7	3,3	46,3	10,3
*2000 VII	24,9	6,5	13,5	198	2 751	4 984	7 942	4,7	44,0	13,1	1,5	24,2	5,3
*2000 VIII	28,5	8,1	14,9	195	1 833	4 568	7 968	5,2	111,0	38,8	17,4	49,5	5,2
*2000 IX	26,3	7,8	13,7	184	1 264	4 498	8 029	4,6	157,8	55,2	9,7	69,9	23,0
*2000 X	28,7	8,2	15,0	188	1 053	4 787	8 126	5,1	131,2	48,8	9,0	56,9	16,5
*2000 XI								5,1					

¹⁾ Kuumpainovähennys (2%) 1.7.1995 alkaen otettu takautuvasti huomioon.

¹⁾ Varmviktsavdrag (2%) har beaktats retroaktivt fr.o.m. 1.7.1995.

¹⁾ The hot weight of carcasse, less 2% taken into account retrospectively from 1.7.1995.



4. Tuotetilasto (jatk.) — Produktstatistik (forts.) — Product statistics (cont.)

Vuosi ja kuukausi År och månad Year and month	Ihmisarvintotuotteiden valmistukseen käytetty vilja Spannmål som använts för tillverkning av människoföda <i>Cereals used for human consumption</i>					Suklaa ja suklaatuotteet Choklad och choklad- produkter <i>Chocolate and chocolate products</i>	Kivennäis- vedet Mineral- vatten <i>Mineral waters</i>	Makeat juomat Söta drycker <i>Soft drinks</i>	Viinit yms. miedot alkoholi- juomat ¹⁾ Vin o.d. svaga alkohol- drycker ¹⁾ <i>Wines and other low- alcohol bever. ¹⁾</i>	Mallas- juomat Malt- drycker <i>Malt beverages</i>	Väkevät juomat Sprit- drycker <i>Spirits</i>	Saha- tavara Sågvaror <i>Sawn goods</i>	
	Yhteensä Totalt <i>Total</i>	Vehnä Vete <i>Wheat</i>	Ruis Råg <i>Rye</i>	Ohra Korn <i>Barley</i>	Kaura Havre <i>Oats</i>								
	1 000 000 kg					1 000 l					1 000 m ³		
	14	15	16	17	18	19	20	21	22	23	24	25	
1996 . . .	481,6	361,3	84,3	6,7	29,3	49 084	45 377	304 193	73 736	438 130	67 161	8 554	
1997 . . .	483,9	357,9	87,9	7,6	30,6	52 443	43 105	269 538	79 726	484 003	57 094	9 817	
1998 . . .	466,4	343,9	85,6	7,0	29,5	42 377	45 843	258 064	78 628	434 129	64 908	9 995	
1999 . . .	426,3	305,5	84,6	5,9	30,0	42 496	56 917	286 430	78 980	473 298	58 589	9 968	
*2000 . . .	404,4	288,5	83,0	4,3	28,6	35 654	53 592	298 441	81 715	454 005	82 542	9 400	
*1998	I	39,3	27,8	7,7	0,9	2,9	2 164	3 438	21 532	5 391	32 738	..	702
	II	39,7	29,3	7,0	0,6	2,8	2 476	2 726	17 383	4 878	29 864	..	664
	III	43,6	32,7	7,5	0,7	2,7	2 502	3 174	21 507	6 434	40 099	..	834
	IV	40,5	29,6	7,3	0,7	2,8	2 242	2 927	26 630	6 214	43 313	..	843
	V	40,6	30,2	7,0	0,8	2,6	2 188	3 595	25 359	7 202	43 020	..	853
	VI	34,8	25,3	7,1	0,4	1,9	2 296	4 325	30 447	9 644	53 996	..	807
	VII	41,1	31,3	6,7	0,5	2,6	1 033	3 728	29 848	9 174	52 511	..	318
	VIII	38,1	27,5	7,2	0,5	2,9	2 646	3 106	19 356	7 293	45 211	..	749
	IX	38,9	28,5	7,7	0,5	2,1	3 187	2 516	17 012	5 011	37 852	..	906
	X	39,3	29,2	7,4	0,5	2,2	4 095	3 225	22 510	5 916	37 773	..	902
	XI	36,5	27,1	7,0	0,5	1,9	2 855	3 058	19 651	6 868	37 183	..	886
	XII	34,0	25,4	6,0	0,4	2,1	2 084	2 856	24 400	5 487	38 322	..	781
*1999	I	30,2	21,1	6,5	0,4	2,0	2 013	2 833	20 927	5 383	29 588	6 279	685
	II	32,6	23,3	6,6	0,4	2,2	2 545	2 604	18 644	5 421	28 808	6 372	674
	III	37,4	26,9	7,8	0,5	2,3	2 870	4 172	29 551	7 855	41 828	7 722	925
	IV	35,9	25,9	7,1	0,5	2,3	2 852	4 183	25 170	7 106	39 777	6 898	878
	V	35,9	25,4	7,5	0,4	2,6	2 640	4 129	23 466	7 376	41 310	8 018	863
	VI	33,8	24,3	6,8	0,5	2,2	3 371	5 990	36 054	8 269	52 851	8 214	811
	VII	33,6	24,9	5,7	0,5	2,5	1 115	5 276	36 516	8 695	51 606	8 635	320
	VIII	41,0	29,1	8,3	0,6	3,0	3 503	4 770	26 346	8 883	41 128	7 199	774
	IX	37,0	26,4	7,3	0,7	2,7	4 523	3 079	22 480	6 990	35 026	8 045	932
	X	38,0	27,8	6,8	0,6	2,7	4 397	3 222	18 010	5 983	34 806	7 600	908
	XI	36,8	25,6	7,5	0,5	3,2	3 701	3 185	22 975	6 890	37 052	8 630	968
	XII	34,1	24,8	6,7	0,3	2,3	2 689	5 313	27 451	8 404	44 052	8 290	840
*2000	I	30,9	21,8	6,4	0,4	2,3	2 039	3 230	16 481	5 704	26 407	5 972	755
	II	31,4	22,3	6,7	0,4	2,0	2 615	4 127	18 899	4 565	28 168	5 868	782
	III	37,1	25,9	8,0	0,4	2,8	2 791	4 707	26 967	5 432	36 566	6 673	891
	IV	29,7	21,1	6,4	0,2	2,0	2 051	4 922	27 372	7 585	39 528	6 138	725
	V	38,9	28,1	7,7	0,5	2,6	2 925	5 676	28 724	8 900	45 309	7 390	904
	VI	30,1	21,3	6,6	0,4	1,8	2 900	5 676	33 877	9 172	49 686	7 156	758
	VII	33,1	23,4	6,9	0,4	2,4	926	5 555	30 331	9 235	43 815	7 289	362
	VIII	36,7	26,4	7,3	0,4	2,6	4 164	4 456	24 664	7 339	41 010	7 153	837
	IX	36,7	26,9	7,0	0,3	2,5	4 375	4 189	20 557	4 406	32 690	6 805	908
	X	34,8	24,7	7,3	0,4	2,4	4 750	3 259	21 396	5 654	36 858	7 719	947
	XI	34,7	25,1	7,2	0,2	2,2	4 256	4 143	23 937	6 949	41 966	7 849	908
	XII	30,3	21,5	5,5	0,3	3,0	1 862	3 652	25 236	6 774	32 002	6 530	623

¹⁾ Vain alkoholilain alaiset juomat.¹⁾ Bara drycker som lyder under alkohollagen.¹⁾ Only beverages subject to the Alcohol Act.



4. Tuotetilastoa (jatk.) — Produktstatistik (forts.) — Product statistics (cont.)

Vuosi ja kuukausi År och månad Year and month	Markkinahakkuut Marknadsavverkningar Commercial removals								
	Yhteensä Totalt Total	Mänty- tukkippuu Tallstock Pine logs	Kuusi- tukkippuu Granstock Spruce logs	Yhteensä tukkippuu ¹⁾ Stock totalt ¹⁾ Total logs ¹⁾	Mänty- kuitupuu Tall- massaved Pine pulp- wood	Kuusi- kuitupuu Gran- massaved Spruce pulpwood	Lehti- kuitupuu Löv- massaved Non-coni- ferous pulpwood	Yhteensä kuitupuu ²⁾ Massaved totalt ²⁾ Pulpwood total ²⁾	Polttopuu Ved Fuelwood
1 000 m ³									
	26	27	28	29	30	31	32	33	34
1995. . .	51 002	9 672	13 843	24 748	10 718	9 925	5 351	26 169	85
1996. . .	46 915	9 003	12 932	22 952	10 296	9 028	4 552	23 876	86
1997. . .	52 996	10 301	15 432	27 034	10 831	10 012	4 985	25 828	133
1998. . .	55 131	10 882	15 383	27 730	12 060	9 903	5 318	27 280	120
1999. . .	55 289	10 378	15 624	27 277	12 504	10 008	5 471	27 983	28
*1998 I	5 085	879	1 461	2 490	1 001	1 000	581	2 582	14
II	5 141	867	1 485	2 503	1 017	1 021	587	2 625	13
III	5 975	1 032	1 590	2 817	1 193	1 229	721	3 143	14
IV	4 753	847	1 094	2 096	1 079	945	621	2 645	12
V	2 858	602	678	1 342	756	463	291	1 510	6
VI	2 912	543	837	1 425	792	467	223	1 482	4
VII	2 695	429	902	1 362	639	505	184	1 328	5
VIII	4 394	955	1 389	2 436	950	694	307	1 951	7
IX	5 065	1 110	1 622	2 857	1 040	796	366	2 201	7
X	5 359	1 204	1 692	3 028	1 109	827	386	2 322	9
XI	5 460	1 152	1 651	2 952	1 140	903	465	2 508	0
XII	5 294	965	1 478	2 580	1 199	965	548	2 712	2
*1999 I	5 059	1 113	1 268	2 512	1 025	965	556	2 547	1
II	4 963	941	1 263	2 333	1 035	996	599	2 630	0
III	6 649	1 245	1 656	3 090	1 442	1 301	817	3 559	1
IV	4 652	891	1 034	2 083	1 130	851	588	2 569	0
V	3 041	758	738	1 545	790	454	252	1 496	0
VI	2 656	468	753	1 248	784	420	203	1 407	0
VII	2 420	366	795	1 182	602	458	178	1 238	0
VIII	4 528	926	1 385	2 379	989	821	338	2 148	0
IX	5 087	1 117	1 442	2 670	1 141	853	422	2 416	1
X	5 140	1 150	1 507	2 776	1 105	835	424	2 363	1
XI	5 745	1 277	1 685	3 135	1 211	921	478	2 609	1
XII	5 364	981	1 513	2 651	1 189	974	550	2 713	0
*2000 I	5 600	1 038	1 518	2 717	1 153	1 082	649	2 883	0
II	5 843	1 038	1 510	2 703	1 246	1 185	709	3 140	0
III	6 131	1 047	1 609	2 857	1 280	1 253	739	3 273	2
IV	4 210	799	935	1 847	1 001	818	544	2 363	0
V	3 567	831	901	1 796	933	540	298	1 771	0
VI	2 980	607	854	1 498	819	446	216	1 481	0
VII	2 379	378	828	1 235	573	413	156	1 143	0
VIII	4 829	1 034	1 538	2 648	1 040	803	338	2 181	0
IX	4 968	1 170	1 463	2 746	1 063	785	372	2 220	1
X	5 589	1 383	1 550	3 070	1 204	868	446	2 517	1
XI	5 732	1 476	1 576	3 194	1 250	837	449	2 537	1

¹⁾ Ml. lehtitukkippuu.

²⁾ Ml. muu ainespinopuu.

¹⁾ Inkl. lövstock.

²⁾ Inkl. annat travat gagnvirke.

¹⁾ Incl. non-coniferous logs.

²⁾ Incl. other industrial cordwood.



4. Tuotetilastoa (jatk.) — Produktstatistik (forts.) — Product statistics (cont.)

Vuosi ja kuukausi År och månad Year and month	Selluloosa Cellulosa Cellulose	Öljy- tuotteet Olje- produkter Oil products	Sähkövoima ¹⁾ Elektrisk energi ¹⁾ Electric energy ¹⁾		Nahka Läder Leather	Jalkineet Skodon Footwear	Vaneri yms. kerrostettu puu Faner o.d. trä laminat Plywood and veneers	Paperi ja pahvi — Papper och papp Paper and paperboard			
			Yhteensä Totalt Total	Vesi- voimalla Vatten- kraft Hydro electricity				Yhteensä Totalt Total	Sanomalehti- paperi Tidnings- papper Newsprint	Kirjoitus- ja painopaperi Skriv- och tryckpapper Printing and writing paper	Voimapaperi ja -pahvi ³⁾ Kraftpapper och papp ³⁾ Kraft paper and paper- board ³⁾
	1 000 t		milj. kWh — mill. kWh		1 000 nj ²⁾	1 000 paria par — pairs	1 000 m ³	1 000 t			
	35	36	37	38	39	40	41	42	43	44	45
1996. . . .	5 818,2	◆ 11 917	66 357	11 704	12 578	3 605	763,6	10 074,0	1 602,8	5 994,9	1 256,6
1997. . . .	◆ 6 107,2	◆ 10 937	65 950	11 795	* 8 881	◆ 3 598	◆ 964,8	11 933,6	◆ 1 555,8	◆ 6 915,9	1 536,0
1998. . . .	6 385,1	12 684	67 324	14 777	* 7 787	4 107	909,7	12 384,2	1 593,8	7 419,4	1 271,8
1999. . . .	6 482,3	12 387	62 555	12 547	* 5 465	3 288	1 014,8	12 387,9	1 578,9	7 285,2	1 560,9
*2000. . . .	7 383,3	11 800	67 899		7 573	2 526	1 196,4	13 510,0	1 393,7	8 352,8	2 750,9
*1998											
I	618,1	982	6 599	997	635	203	90,9	1 118,8	129,4	671,2	235,5
II	549,5	806	6 224	965	656	205	79,2	1 052,5	119,1	638,2	216,9
III	591,0	1 007	6 476	976	765	244	95,5	1 152,6	127,8	696,6	241,0
IV	581,0	970	5 585	737	765	245	82,9	1 109,8	128,8	670,8	228,4
V	622,3	981	5 083	1 311	757	260	91,6	1 156,1	137,9	693,2	238,3
VI	421,1	964	4 563	1 439	964	227	87,4	872,4	107,2	526,8	172,0
VII	596,4	975	4 541	1 210	54	51	44,2	1 115,3	127,2	678,7	225,9
VIII	623,7	1 044	4 580	1 385	671	276	79,4	1 116,4	133,1	664,9	234,0
IX	539,5	979	4 774	1 456	804	282	99,3	1 072,0	119,5	667,1	214,7
X	584,0	1 075	5 800	1 520	614	290	96,9	1 087,8	121,4	668,0	214,7
XI	588,5	1 028	6 389	1 385	624	255	87,6	1 021,0	120,0	621,2	204,0
XII	409,3	1 046	6 480	1 288	478	208	79,2	830,0	112,0	505,4	161,6
*1999											
I	613,4	1 002	6 871	1 289	488	224	83,7	1 090,9	129,8	664,7	220,2
II	547,6	905	6 241	1 160	532	237	85,7	978,0	114,9	575,9	208,0
III	582,9	1 050	6 254	1 146	532	240	104,8	1 089,0	130,8	633,0	236,3
IV	570,6	967	5 368	1 130	608	216	87,3	1 036,4	126,8	624,2	201,9
V	634,1	962	4 940	1 231	496	238	98,9	1 113,2	134,8	655,7	231,3
VI	469,6	939	4 267	1 159	531	246	97,6	838,9	101,4	514,3	169,3
VII	580,2	1 022	4 238	851	5	46	52,3	1 115,2	125,9	685,6	217,2
VIII	628,8	977	4 540	862	377	284	82,7	1 140,5	130,7	693,0	230,5
IX	578,7	938	4 933	693	442	275	106,3	1 143,6	124,1	697,0	231,7
X	614,9	903	5 925	927	474	229	106,9	1 198,9	137,5	731,7	241,4
XI	623,2	957	6 274	961	541	277	105,0	1 161,8	128,0	713,9	236,9
XII	532,8	1 056	6 778	1 101	439	188	91,8	1 016,4	105,4	634,0	201,4
*2000											
I	767,4	1 077	7 060	1 215	576	220	98,9	1 211,6	121,0	755,0	245,3
II	679,4	969	6 286	1 201	668	224	98,8	1 076,4	110,0	662,8	222,4
III	659,0	641	6 497	1 273	682	223	107,1	1 213,5	118,4	757,6	247,7
IV	421,9	928	5 394	1 190	693	199	96,9	835,4	84,4	519,3	169,8
V	657,2	888	5 384	1 500	797	260	118,2	1 222,0	120,8	755,9	252,1
VI	467,5	1 057	4 656	1 397	715	209	93,7	940,4	98,3	583,3	187,9
VII	626,5	1 052	4 525	1 316	178	20	63,6	1 186,0	115,8	739,5	241,0
VIII	667,0	1 084	4 563	1 054	669	285	86,6	1 196,9	127,3	734,6	245,2
IX	633,4	863	4 831	833	783	259	109,7	1 195,6	120,5	737,2	248,0
X	669,2	1 021	5 624	885	760	251	115,8	1 236,6	134,1	757,4	253,0
XI	640,3	1 067	6 272	1 233	621	230	113,0	1 177,4	127,7	725,5	234,9
XII	494,5	1 153	6 807		431	146	94,1	1 018,2	115,4	624,7	203,6

¹⁾ Nettotuotanto.²⁾ Neliöjalka.³⁾ Kuukausitiedot sisältävät myös muun pahvin.¹⁾ Nettoproduktion.²⁾ Kvadratrot.³⁾ Månadsuppgifterna innehåller också övrig papp.¹⁾ Net production.²⁾ Square foot.³⁾ Monthly data also include other board grades.



4. Tuotetilastoa (jatk.) — Produktstatistik (forts.) — Product statistics (cont.)

Vuosi ja kuukausi År och månad Year and month	Sementti Cement	Tiilet Tegel Bricks	Raakarauta Råjärn Pig iron	Raakeräs Råstål Crude steel	Valssatuotteet (kuumavalssatut) Valsprodukter (varmvalsade) Rolled products (hot-rolled)		Kylmävalssatut levytuotteet Kallvalsade plåtprodukter Cold-rolled plates	Sinkityt levytuotteet Galvaniserade plåtprodukter Galvanised sheets and plates
	1 000 t	1 000 000	1 000 t		Yhteensä Totalt	Levytuotteet Plåtprodukter		
	46	47	48	49	50	51	52	53
1996.	975	40,0	2 457	3 301	3 272	2 663	893	465
1997.	1 152	62,5	2 786	3 721	3 351	2 728	1 237	469
1998.	1 232	69,6	2 920	3 947	3 715	3 086	1 193	459
*1999.	1 310	75,3	2 954	3 959	3 783	3 186	1 363	468
*2000.	1 382	81,7	2 983	4 094	3 902	3 244	1 452	671
*1998 I	95	5,2	250	343	341	279	113	43
II	75	5,1	223	304	295	245	103	37
III	80	5,7	251	344	337	273	112	41
IV	89	5,5	249	335	326	267	107	39
V	98	5,5	248	338	310	245	116	43
VI	116	6,0	241	325	336	276	106	42
VII	90	6,4	242	312	278	253	60	25
VIII	121	6,0	254	327	304	264	62	36
IX	98	6,6	239	329	286	229	95	35
X	104	5,8	242	331	288	235	106	42
XI	71	5,9	230	319	315	265	103	37
XII	63	5,9	251	340	299	255	110	39
*1999 I	74	5,6	260	348	325	277	119	39
II	94	5,5	229	302	304	258	108	35
III	86	6,3	251	339	334	278	116	37
IV	77	5,7	242	326	316	260	115	41
V	93	6,4	249	332	333	276	123	40
VI	110	6,4	235	306	314	262	110	39
VII	105	6,6	242	309	216	201	88	30
VIII	123	7,4	244	311	300	253	117	44
IX	101	7,6	241	334	329	276	109	42
X	101	6,5	248	347	333	279	120	40
XI	111	6,1	249	348	337	278	116	38
XII	87	5,2	264	357	342	288	122	43
*2000 I	87	5,4	264	362	347	289	126	43
II	86	5,9	251	335	343	292	119	41
III	100	6,1	255	354	349	291	121	44
IV	99	6,0	257	349	343	283	121	53
V	129	7,6	256	352	350	288	130	58
VI	137	7,7	232	317	329	269	119	58
VII	133	7,5	218	290	152	139	94	41
VIII	130	8,1	245	323	298	240	114	61
IX	151	7,5	247	346	337	278	120	61
X	134	7,0	256	363	358	296	131	69
XI	122	7,4	247	354	345	285	126	66
XII	74	5,5	255	349	351	294	131	76



5. Teollisuuden suhdannebarometri — Industrins konjunkturbarometer — Business tendency survey

Suhdannenäkymät lähitulevaisuudessa päätoimialoitain – Konjunkturutsikter för den närmaste framtiden efter huvudnäringren
Business outlook by main sector

Vuosi- neljännes Kvartal Quarter	Tehdasteollisuus Tillverkningsindustri Manufacturing			Metsäteollisuus Skogsindustri Forest industry			Metalli- ja konepajateollisuus Metall- och verkstadsindustri Metal and engineering industry			Rakennusteollisuus Byggnadsindustri Construction			
	Paranevat Förbättras Up	Pysyvät ennallaan Oförändrade Unchanged	Heikenevät Försvagas Down	Paranevat Förbättras Up	Pysyvät ennallaan Oförändrade Unchanged	Heikenevät Försvagas Down	Paranevat Förbättras Up	Pysyvät ennallaan Oförändrade Unchanged	Heikenevät Försvagas Down	Paranevat Förbättras Up	Pysyvät ennallaan Oförändrade Unchanged	Heikenevät Försvagas Down	
	%												
	1	2	3	4	5	6	7	8	9	10	11	12	
1998	I	20	71	9	28	69	3	15	74	11	60	39	1
	II	13	73	14	14	71	15	9	76	15	41	59	1
	III	4	50	45	0	38	62	7	59	34	0	76	24
	IV	8	69	23	10	61	29	9	76	15	20	71	9
1999	I	16	72	11	16	74	10	14	71	14	4	95	1
	II	23	72	5	24	74	2	17	78	6	18	81	1
	III	27	66	8	41	54	5	16	71	13	11	83	6
	IV	24	71	5	28	69	3	20	72	8	17	81	2
2000	I	19	79	2	11	85	3	20	77	3	33	65	2
	II	18	76	6	16	73	11	17	76	6	23	76	2
	III	10	78	12	15	65	20	10	84	6	3	84	13

Teollisuuden suhdannetilanne pl. rakennusteollisuus – Industrins konjunkturer – Business situation in manufacturing

Vuosi- neljännes Kvartal Quarter	Tuotannon määrä Produktionsvolym Volume of output		Käyttämätöntä tuotantokapa- siteettia tällä hetkellä Önvänd produktions- kapacitet för närvarande Production capacity not in use at the moment		Viennin määrä Exportvolym Volume of exports		Tilaukanta Orderstock Stock of orders		Työntekijämäärä Antal anställda Number of workers		Investoinnit Investeringar Investment	
	verrattuna edelliseen vuoteen jämfört med sella föregående år compared with previous year	muutos seuraavalla neljännek- sellä verrattuna edelliseen neljännek- seen ²⁾	Qanvänd produktions- kapacitet för närvarande Production capacity not in use at the moment	muutos seuraavalla neljännek- sellä verrattuna edelliseen neljännek- seen ²⁾	verrattuna edelliseen vuoteen jämfört med det normala compared with normal	muutos seuraavalla neljännek- sellä verrattuna edelliseen neljännek- seen ²⁾	verrattuna edelliseen vuoteen jämfört med det normala compared with normal	muutos seuraavalla neljännek- sellä verrattuna edelliseen neljännek- seen ²⁾	verrattuna edelliseen vuoteen jämfört med föregående år compared with previous year	muutos seuraavalla neljännek- sellä verrattuna edelliseen neljännek- seen ²⁾	verrattuna edelliseen vuoteen jämfört med föregående år compared with previous year	odotettuna vuoden kuluttua antas vara om ett år expected in a year
	13	14	15	16	17	18	19	20	21	22	23	
1998	I	51	30	7	44	33	4	15	17	21	-5	2
	II	39	5	4	43	13	1	22	23	-16	14	8
	III	25	5	23	10	20	-22	7	7	-17	1	-12
	IV	-4	17	33	-9	30	-43	22	0	-13	0	-17
1999	I	5	40	30	-3	38	-19	16	-14	12	-23	5
	II	18	-3	22	13	-2	-11	5	-7	-24	-6	-3
	III	34	31	17	26	38	0	12	-9	-9	-4	4
	IV	50	19	13	46	15	2	12	-11	4	5	0
2000	I	66	40	-1	53	36	19	40	-1	16	-6	2
	II	60	14	-9	50	13	25	-1	12	-7	-7	15
	III	57	40	-7	57	31	19	25	13	8	-6	6

¹⁾ Paranemista ja heikkenemistä odottavien prosentti-
osuuksien erotus.

²⁾ Skillnaden mellan de procentuella andelarna av
positiva och negativa svar.

²⁾ Förändring under det följande kvartalet jämfört med
föregående kvartal.

¹⁾ Differences between the percentages of positive
and negative replies.

²⁾ Change in the following quarter compared with the
previous quarter.



6. Teollisuustuotannon volyymi-indeksi — Volymindex för industriproduktionen

Volume index of industrial output

1995 = 100. Kuukausitiedot työpäiväkorrattuja – Månadsuppgifter arbetsdagskorrigerade – Monthly data adjusted per working day

Vuosi ja kuukausi År och månad Year and month	Koko teollisuus Hela industrin Total industry	Käyttötarkoitus – Användningssyfte – Main industrial groupings					Toimiala (TOL 1995) – Näringsgren (NI 1995) Industry (SIC 1995)				
		Energia- tuotteet Energi- produkter Energy	Raaka-aineet ja tuotanto- hyödykkeet Råvaror och produktions- föremåhener Intermediate goods	Investointi- tavarat Investerings- varor Capital goods	Kesto- kulutus- tavarat Kapital- varor Durable consumer goods	Muut kulutus- tavarat Övriga konsum- tionsvaror Non- durable consumer goods	C Mine- raalien kaivu Utvinning av mineral Mining and quarrying	13 Metalli- malmien louhinta Utvinning av metall- malmer Mining of metal ores	14 Muu mineraalien kaivu Annan mineral- utvinning Other mining and quarrying	D Teollisuus Tillverkning Manu- facturing	
		(100,0)	(10,4)	(44,9)	(25,5)	(2,1)	(17,1)	(1,1)	(0,1)	(0,6)	(90,0)
	1	2	3	4	5	6	7	8	9	10	
1995	100,0	100,0	100,0	100,0	100,0	100,0	100,0	100,0	100,0	100,0	
1996	103,5	108,3	100,8	107,6	97,9	102,1	100,7	103,4	103,4	103,0	
1997	113,2	108,4	113,0	120,0	109,2	106,2	123,8	101,4	133,5	113,4	
1998	122,4	107,6	118,0	145,6	115,8	107,7	94,6	94,9	142,5	124,0	
*1999	129,1	109,8	123,0	162,5	104,4	107,3	125,0	96,5	147,2	131,0	
1998 I	118,7	120,6	116,8	129,0	119,6	106,0	61,5	109,5	90,9	118,7	
II	119,6	124,4	118,8	127,3	113,7	106,9	63,5	85,8	100,0	119,1	
III	123,8	119,7	121,0	139,0	119,3	109,9	80,3	96,9	128,8	124,2	
IV	131,5	108,9	128,3	154,9	128,7	117,6	99,6	94,1	165,4	133,7	
V	129,5	98,6	129,2	148,6	132,0	118,9	108,0	100,8	173,3	132,6	
VI	120,4	96,0	116,6	142,9	128,4	109,5	117,1	100,6	143,7	123,1	
VII	97,1	90,5	99,6	108,8	49,0	81,8	117,1	89,9	153,9	97,8	
VIII	116,5	91,1	118,2	130,6	113,4	105,7	100,5	84,7	136,8	119,4	
IX	125,4	95,8	121,1	155,5	119,7	108,4	103,4	91,7	146,8	128,7	
X	132,7	107,4	120,3	177,1	125,5	112,6	103,4	88,7	173,7	135,3	
XI	130,7	120,1	120,9	164,5	121,9	111,3	100,5	106,7	164,3	131,6	
XII	125,5	120,0	106,4	172,0	127,1	106,6	79,8	89,0	129,6	126,0	
*1999 I	128,3	123,6	116,6	166,3	116,5	103,8	71,3	96,1	112,2	128,8	
II	126,2	125,3	117,1	157,9	101,7	104,5	59,2	99,3	88,8	126,5	
III	128,1	116,1	119,7	162,3	101,3	107,6	74,2	92,4	118,5	129,5	
IV	141,6	104,9	127,0	200,7	109,5	114,3	99,4	90,8	165,8	145,4	
V	131,7	101,1	131,1	156,4	118,1	114,9	164,2	105,6	194,5	134,6	
VI	127,7	104,4	119,5	163,6	119,5	108,4	261,9	87,5	187,3	129,8	
VII	100,8	94,6	100,7	118,7	47,3	83,2	176,4	74,6	131,7	101,5	
VIII	118,9	98,7	122,0	131,8	105,1	103,9	188,9	82,8	155,1	120,9	
IX	132,1	99,6	132,3	160,7	112,2	108,6	128,6	124,0	160,2	135,4	
X	135,7	108,7	131,7	168,6	114,9	113,8	110,8	108,3	183,2	138,2	
XI	134,6	117,3	133,7	158,9	106,5	112,8	96,5	107,3	156,9	136,2	
XII	145,4	124,9	125,4	210,4	105,2	114,4	69,5	89,6	110,2	147,8	
*2000 I	137,3	126,6	132,1	175,4	100,8	101,9	67,8	88,5	107,2	138,6	
II	134,5	121,1	130,1	169,2	93,7	104,6	69,0	95,3	108,1	136,1	
III	139,5	115,3	132,9	184,1	100,3	106,3	74,4	106,4	115,7	141,8	
IV	148,6	105,8	126,0	227,7	116,1	115,4	97,3	96,8	160,6	153,0	
V	148,7	104,8	146,0	193,0	126,8	115,3	146,2	106,3	184,2	153,0	
VI	142,0	100,0	134,3	189,5	138,4	114,2	145,4	89,1	172,4	146,5	
VII	111,9	92,2	112,5	139,7	60,8	84,4	119,4	83,4	116,4	114,3	
VIII	135,1	91,4	136,5	168,7	127,1	105,8	108,0	70,4	120,2	140,1	
IX	150,5	93,1	145,3	207,8	128,5	111,9	101,2	77,7	154,3	156,6	
X	160,6	104,2	147,6	237,3	114,3	115,1	102,3	95,8	170,2	166,5	
XI	157,9	116,9	146,1	221,5	136,4	117,1	89,4	83,4	148,8	162,3	



6. Teollisuustuotannon volyymi-indeksi (jatk.) — Volymindex för industriproduktionen (forts.)

Volume index of industrial output (cont.)

Toimiala (TOL 1995) – Näringgren (NI 1995) – Industry (SIC 1995)										
	15	DB (17–18)	17	18	19	20	21	22	23	24
Vuosi ja kuukausi År och månad Year and month	Elintarv. ja juomien valmistus Livsmedels-, och dryckesvaru- framställning Manuf. of food products and beverages	Tekstiilien ja vaatteiden valmistus Tillverkning av textilier och kläder Manuf. of textiles and wearing apparel	Tekstiilien valmistus Textilvaru- tillverkning Manuf. of textiles	Vaatteiden valmistus Tillverkning av kläder Manuf. of wearing apparel	Parkitsemien ja muu nahnan valmistus Garvning och annan läderberedning Tanning and dressing of leather	Puu-tavaran ja puutuotteiden valmistus Tillverkning av trä och varor av trä Manuf. of wood and wood products	Massan, paperin ja paperituotteiden valmistus Massa-, pappers- och pappersvaru- tillverkning Manuf. of pulp, paper and paper products	Kustantaminen ja painaminen Förlagsverksamhet Publishing and printing	Koksin ja öljytuotteiden valmistus Tillverkning av koks och raffinerade petroleumprodukter Manuf. of coke and refined petroleum products	Kemikaalien ja kemiallisten tuotteiden valmistus Tillverkning av kemikalier och kemiska produkter Manuf. of chemicals and chemical products
	(7,9)	(2,0)	(1,0)	(1,0)	(0,4)	(4,5)	(19,0)	(5,7)	(1,1)	(6,0)
	11	12	13	14	15	16	17	18	19	20
1995	100,0	100,0	100,0	100,0	100,0	100,0	100,0	100,0	100,0	100,0
1996	103,2	102,0	104,8	99,2	98,1	103,2	95,5	102,2	106,9	103,1
1997	106,6	102,0	106,7	97,4	98,8	116,3	109,6	108,0	100,6	109,4
1998	106,9	101,3	108,1	94,7	102,8	125,2	112,9	112,1	118,4	112,6
*1999	109,9	99,3	109,6	89,1	90,2	130,0	116,5	109,4	112,8	118,0
1998 I	103,7	108,2	111,8	104,6	99,2	114,9	115,5	106,4	118,5	114,7
II	101,8	105,2	113,4	97,0	94,1	111,5	119,4	114,5	111,6	117,2
III	105,3	103,2	120,2	86,4	103,9	121,8	116,3	117,7	117,7	117,2
IV	112,4	107,2	115,1	99,4	109,9	142,8	120,7	130,0	115,5	125,8
V	111,7	112,5	107,4	117,5	122,2	151,7	123,1	127,3	115,5	119,3
VI	110,6	105,5	105,9	105,0	120,2	143,2	97,3	103,7	120,5	113,4
VII	96,0	51,4	61,6	41,4	23,4	70,0	111,5	87,7	118,6	101,0
VIII	103,3	115,2	115,2	115,2	126,9	125,1	117,3	104,9	123,2	110,6
IX	104,3	117,8	128,9	106,7	118,7	142,8	112,1	111,3	121,7	111,6
X	114,1	102,3	109,1	95,5	113,3	135,9	113,7	114,6	120,3	108,8
XI	112,8	102,2	113,6	90,9	107,9	128,5	112,6	112,8	121,6	107,3
XII	107,1	90,5	96,9	84,1	101,8	120,1	93,1	117,7	115,1	107,0
*1999 I	100,5	100,2	103,9	96,5	91,8	113,8	114,7	109,1	112,2	114,8
II	103,5	102,0	113,1	90,9	104,3	114,9	114,9	109,4	114,5	116,5
III	106,4	100,1	113,2	87,1	84,8	128,5	113,2	111,6	118,7	119,5
IV	114,6	100,4	112,0	88,8	91,5	141,0	116,8	122,2	113,2	127,3
V	111,4	109,0	115,3	102,8	108,6	146,8	121,8	122,3	110,2	123,9
VI	114,6	110,9	117,8	104,0	106,9	142,4	99,6	95,2	112,9	117,9
VII	101,2	54,2	62,1	46,3	10,4	73,0	111,7	85,1	115,5	102,9
VIII	106,7	105,7	109,8	101,6	110,3	128,9	117,5	100,2	114,6	113,9
IX	107,6	115,9	125,5	106,4	101,6	148,9	121,1	109,6	111,4	122,3
X	113,8	97,5	116,6	78,5	89,2	146,4	123,7	117,8	104,6	126,2
XI	117,8	103,0	116,1	89,9	105,2	144,4	125,3	111,0	110,0	117,4
XII	121,3	94,8	111,7	78,2	81,2	132,5	116,2	123,0	115,4	114,7
*2000 I	100,8	95,0	108,5	81,7	86,7	131,1	125,8	108,1	115,8	128,0
II	104,7	100,9	115,3	86,6	91,5	128,2	120,4	110,2	113,1	125,6
III	108,0	100,9	116,4	85,4	79,3	135,1	125,7	111,5	77,2	110,6
IV	115,7	95,8	109,7	82,0	88,0	145,1	92,9	128,7	110,2	134,1
V	117,5	96,7	114,2	79,4	107,4	158,0	132,6	118,2	100,5	126,9
VI	122,4	96,7	111,5	82,0	104,2	150,6	106,0	108,6	124,7	129,3
VII	99,8	45,1	58,2	32,1	21,0	78,8	119,9	96,7	117,5	109,9
VIII	107,8	110,1	127,6	92,8	108,5	129,7	126,7	104,6	119,6	118,9
IX	107,8	117,5	128,5	106,5	105,3	149,3	128,9	119,7	99,5	128,4
X	115,9	104,4	118,2	90,7	97,3	150,2	130,9	122,5	109,9	127,1
XI	120,9	105,8	123,6	88,1	95,4	152,6	128,5	121,5	114,8	123,1



6. Teollisuustuotannon volyymi-indeksi (jatk.) — Volymindex för industriproduktionen (forts.)
Volume index of industrial output (cont.)

1995 = 100. Kuukausitiedot työpäiväkorjattuina – Månadsuppgifter arbetsdagskorrigerade – Monthly data adjusted per working day

Toimiala (TOL 1995) – Näringsgren (NI 1995) – Industry (SIC 1995)												
Vuosi ja kuukausi År och månad Year and month	25	26	DJ (27–28)	27	28	29	DL (30–33)	30	31	32	33	
	Kumi- ja muovi- tuotteiden valmistus Tillverkning av gummi- och plast- varor Manuf. of rubber and plastic products	Ei-metall- isten mineraali- tuotteiden valmistus Tillverkning av icke- metalliska mineraliska produkter Manuf. of other non- metallic mineral products	Metallien jalostus ja metalli- tuotteiden valmistus Metallfram- ställning och metallvaru- tillv. Manuf. of basic metals and fabricated metal products	Metallien jalostus Stål- och metallfram- ställning Processing of metals	Metalli- tuotteiden valmistus Tillv. av metallvaror utom mas- kiner och ut- rustning apparater Manuf. of fabricated metal products	Koneiden ja laitteiden valmistus Tillv. av maskiner och ut- rustning Manuf. of machinery and equipment	Sähkö- teknisten tuotteiden valmistus Tillv. av eltekniška produkter Manuf. of electrical equipment	Konttori- ja tieto- koneiden valmistus Tillv. av kontors- maskiner och datorer Manuf. of office machinery and computers	Muu sähkö- koneiden ja -laitteiden valmistus Tillv. av andra elektriska maskiner och artiklar Manuf. of electrical machinery and apparatus	Radio-, televisio- ja tieto- liikenne- välineiden valmistus Tillverkning av tele- produkter Manuf. of radio, tele- vision and communi- cation equipment and apparatus	Hieno- mekaanisten- ja optisten kojeiden valmistus Tillv. av precisions- instrument, medicinska och optiska instrument samt ur Manuf. of medical, precision and optical instruments	
	(2,6)	(2,4)	(10,2)	(5,6)	(4,6)	(10,6)	(11,6)	(0,6)	(3,0)	(6,3)	(1,7)	
	21	22	23	24	25	26	27	28	29	30	31	
1995	100,0	100,0	100,0	100,0	100,0	100,0	100,0	100,0	100,0	100,0	100,0	
1996	101,1	106,5	105,2	105,7	104,7	103,9	114,2	102,1	107,4	118,8	113,0	
1997	108,1	118,1	115,7	112,4	119,9	110,6	136,7	118,6	115,7	150,3	128,8	
1998	117,8	123,7	124,5	118,1	132,7	110,9	189,3	119,7	129,4	238,5	133,6	
*1999	121,7	125,0	124,0	122,8	125,5	109,0	235,1	117,3	130,0	320,4	139,4	
1998	I	120,4	109,1	122,8	124,1	121,1	104,2	159,0	115,7	116,1	190,6	128,3
	II	123,0	105,7	122,5	122,5	122,6	109,7	152,5	132,2	136,0	165,2	138,3
	III	126,9	120,1	131,4	123,5	141,5	117,5	165,9	134,9	135,8	187,7	144,8
	IV	125,6	134,1	137,9	126,6	152,4	132,2	182,1	93,8	150,0	215,8	139,4
	V	123,2	146,7	136,7	124,0	153,2	116,3	183,3	100,1	150,7	214,1	150,5
	VI	130,9	144,4	143,8	127,5	164,9	120,8	162,3	102,5	144,4	177,0	156,5
	VII	75,8	97,5	100,5	95,5	107,1	68,5	149,6	69,9	95,9	194,7	100,1
	VIII	116,6	137,2	114,0	103,4	127,7	98,5	171,6	89,3	124,7	217,2	108,4
	IX	124,9	135,6	123,7	117,4	131,7	106,7	216,0	104,6	128,4	289,2	131,4
	X	120,6	132,3	124,9	117,5	134,6	107,2	261,7	132,4	128,8	372,5	121,0
	XI	125,3	122,7	124,0	122,6	125,8	111,7	240,6	146,4	128,2	330,4	131,3
	XII	103,4	100,7	113,7	114,6	112,4	144,1	227,7	141,1	119,8	303,9	158,2
*1999	I	117,6	104,4	116,2	122,9	107,4	104,8	246,1	126,2	116,7	348,2	129,0
	II	123,3	104,6	121,1	125,5	115,5	103,4	224,8	132,6	124,7	300,1	147,5
	III	122,1	114,9	118,1	122,7	112,1	107,7	235,6	119,0	122,9	324,3	138,6
	IV	124,6	138,1	128,8	127,0	131,3	130,3	293,4	103,9	136,0	422,1	149,1
	V	125,8	148,2	135,1	131,1	140,1	115,4	208,1	110,5	138,4	265,7	145,3
	VI	129,8	138,9	131,2	122,5	142,5	122,0	221,2	106,8	147,0	285,5	146,3
	VII	77,9	91,0	94,9	93,3	97,1	69,9	176,8	104,9	82,2	245,7	107,5
	VIII	118,8	135,0	117,3	115,0	120,3	93,5	187,9	83,3	124,9	243,8	122,0
	IX	134,5	140,0	133,5	127,4	141,4	104,0	237,9	127,4	144,7	315,5	145,4
	X	126,2	141,6	135,2	129,1	143,1	107,8	245,0	114,8	140,9	331,0	147,4
	XI	143,6	134,4	129,4	131,8	126,3	111,4	232,8	114,7	141,1	313,0	130,7
	XII	119,1	108,4	128,3	126,6	130,6	143,3	319,7	89,5	143,1	463,4	167,0
*2000	I	141,1	115,1	119,8	130,1	106,4	100,0	287,7	..	127,8	426,6	119,2
	II	147,0	117,2	126,5	135,4	115,0	106,2	264,1	..	137,5	378,8	116,7
	III	144,6	126,6	128,7	130,7	126,2	105,9	298,7	..	142,3	441,0	123,1
	IV	147,7	143,4	135,7	141,3	128,5	138,5	363,5	..	151,6	555,5	136,4
	V	153,4	150,9	145,1	142,3	148,6	116,4	306,4	..	157,7	443,4	155,0
	VI	153,6	147,6	149,5	134,9	168,5	133,4	279,8	..	160,5	395,6	147,3
	VII	86,7	98,0	98,2	90,4	108,2	80,0	237,3	..	93,8	354,3	129,6
	VIII	147,1	137,7	127,0	116,7	140,4	104,5	278,8	..	129,0	408,0	149,4
	IX	145,3	148,3	146,5	132,2	165,0	112,9	351,8	..	156,1	520,2	180,1
	X	142,6	144,8	136,7	133,5	140,8	118,5	426,1	..	114,6	676,2	178,1
	XI	150,4	139,6	147,8	137,3	161,2	123,8	373,6	..	151,8	561,0	184,4



6. Teollisuustuotannon volyymi-indeksi (jatk.) — Volymindex för industriproduktionen (forts.)

Volume index of industrial output (cont.)

Vuosi ja kuukausi År och månad Year and month	Toimiala (TOL 1995) – Näringgren (NI 1995) – Industry (SIC 1995)										Erikoisindeksit – Specialindex – Special indices											
	DM (34–35)	34	35	36	E	40	41	20–21	23–25	27–35	Muu D	DM (34–35)	34	35	36	E	40	41	20–21	23–25	27–35	Muu D
	Kuuku- neuvojen valmistus Tillverkn ing av trans- portmedel Manuf. of transport equipment	Autojen ja perä- vaunujen valmistus Tillv. av motorfordon, släpfordon och påkängs- vagnar Manuf. of motor vehicles, trailers and semi-trailers	Muu kuku- neuvojen valmistus Tillv. av andra transport- medel Manuf. of other transport equipment	Huone- kalujen valm.; muu valmistus Tillv. av möbler; annan tillverkn ing Manuf. of furniture; manuf. n.e.c.	Energia- ja vesihuolto El-, gas-, värme- och vattenför- sörjning Electricity, gas and water supply	Sähkö-, kaasu- ja lampuhuolto El-, gas-, ång- och hetvatten- försörjning Electricity, gas, steam and hot water supply	Veden puhdistus ja jakelu Vattenför- sörjning Collection, purification and distribution of water	Puu- ja paperi- teollisuus Trä- och pappers- industrin Wood and paper industry	Kemian- teollisuus Kemiska industrin Chemical industry	Metalli- teollisuus Metall- industrin Metal industry	Muu D Muu teollisuus Annan tillverkn ings- industri Other manu- facturing	(3,8)	(1,1)	(2,8)	(2,1)	(8,9)	(8,2)	(0,8)	(23,5)	(9,6)	(36,2)	(20,7)
	32	33	34	35	36	37	38	39	40	41	42											
1995	100,0	100,0	100,0	100,0	100,0	100,0	100,0	100,0	100,0	100,0	100,0											
1996	97,1	107,1	93,2	101,4	109,1	109,8	101,6	97,0	103,0	106,9	103,1											
1997	101,2	123,3	92,5	107,7	108,9	109,6	102,0	110,9	108,1	119,4	108,0											
1998	105,1	132,8	94,3	116,5	110,3	111,2	100,5	115,2	114,6	139,3	110,5											
*1999	101,2	129,8	90,1	116,4	109,9	110,3	105,7	119,1	118,4	153,0	110,5											
1998 I	108,9	123,3	103,3	116,4	126,3	128,9	99,1	115,4	116,6	127,5	107,0											
II	106,8	126,3	99,3	110,6	131,6	134,8	97,7	117,9	118,1	126,8	106,6											
III	113,1	151,0	98,4	119,2	125,4	127,5	102,7	117,3	119,8	136,5	111,5											
IV	124,6	165,7	108,6	127,1	113,0	113,9	103,7	124,9	124,6	149,0	120,3											
V	123,6	155,2	111,2	128,4	100,6	100,3	103,9	128,6	119,9	144,3	121,8											
VI	112,7	150,3	98,1	128,0	93,7	93,2	99,1	106,2	118,8	139,7	114,9											
VII	55,5	67,0	51,0	52,7	88,1	87,5	94,5	103,5	96,2	102,1	83,3											
VIII	92,7	104,9	87,9	117,0	89,0	88,0	99,5	118,8	113,5	125,7	111,2											
IX	109,0	140,6	96,7	126,5	95,2	94,6	101,8	118,0	116,2	146,9	113,7											
X	112,2	151,0	97,1	127,2	110,7	111,6	101,2	118,0	113,2	162,5	116,2											
XI	105,1	141,6	90,9	127,7	125,4	127,5	102,7	115,7	113,6	156,0	114,1											
XII	104,4	124,7	96,5	123,7	126,0	128,4	100,6	98,3	106,9	158,5	108,4											
*1999 I	108,9	127,7	101,6	127,8	130,6	133,5	100,3	114,5	115,3	154,0	105,4											
II	103,7	131,8	92,7	111,8	132,2	135,0	103,1	114,9	118,1	147,5	105,4											
III	107,6	132,6	97,8	118,3	121,0	122,6	103,8	116,1	120,1	151,9	108,5											
IV	112,6	145,5	99,8	125,5	108,6	108,9	105,7	121,5	125,1	180,7	118,3											
V	116,8	144,4	106,0	124,2	98,4	97,8	104,7	126,6	122,9	150,9	119,5											
VI	111,0	143,5	98,3	125,1	88,4	86,6	107,2	107,8	120,5	155,4	113,3											
VII	57,8	77,1	50,2	56,8	83,7	81,8	103,4	104,3	97,7	110,0	84,2											
VIII	80,5	85,7	78,5	120,3	88,7	87,1	105,9	119,7	115,3	129,1	109,8											
IX	102,3	139,5	87,8	128,3	99,0	97,8	111,8	126,5	124,4	155,2	114,7											
X	110,2	152,1	93,9	125,1	114,2	114,6	109,2	128,1	123,8	159,9	116,7											
XI	106,3	146,2	90,8	118,3	123,4	124,9	107,8	129,0	123,5	155,0	116,2											
XII	101,9	137,0	88,3	118,6	131,8	134,3	105,4	119,4	115,9	191,8	115,6											
*2000 I	105,4	127,4	96,8	112,4	133,6	135,8	110,9	126,8	130,1	166,6	104,3											
II	106,0	144,2	91,1	101,3	127,5	129,7	104,0	121,9	129,9	162,8	106,1											
III	107,9	147,6	92,5	114,6	125,1	127,0	105,6	127,5	116,0	174,7	110,2											
IV	108,5	154,4	90,6	137,5	110,0	110,2	108,0	103,0	135,1	207,2	121,5											
V	118,4	151,3	105,6	133,2	105,5	105,2	108,4	137,5	131,0	185,9	120,8											
VI	121,0	176,3	99,5	141,4	95,9	95,0	106,1	114,6	135,3	183,8	121,0											
VII	51,8	64,7	46,8	60,2	87,1	86,3	95,5	111,9	104,6	132,8	86,9											
VIII	95,8	116,0	88,0	138,9	87,5	86,3	101,0	127,3	126,4	166,1	113,8											
IX	111,9	152,5	96,1	135,6	95,4	94,9	100,5	132,8	129,7	199,2	118,9											
X	108,2	144,1	94,2	129,0	108,2	108,8	101,9	134,6	129,3	221,8	120,3											
XI	126,4	174,7	107,5	134,5	122,4	124,1	104,7	133,2	129,4	211,4	122,2											



7. Teollisuusyritysten liikevaihto- ja palkkasummaindeksit

Omsättnings- och lönesummaindex för industriföretag

Turnover and wage bill indices for industrial enterprises

1995 = 100

Vuosi ja kuukausi År och månad Year and month	Liikevaihtoindeksi – Omsättningsindex – Turnover index					Palkkasummaindeksi – Lönesummaindex – Wage bill index				
	C, D, E Koko teollisuus Hela industrin Total industry	20–21 Puu- ja paperi- teollisuus Trä- och pappers- industrin Wood and paper industry	23–25 Kemian teollisuus Kemiska industrin Chemical industry	29 Koneiden ja laitteiden valmistus Tillv. av maskiner och utrustning Manuf. of machinery and equipment	30–33 Sähköteknis- ten tuotteiden ja instru- menttien valmistus Tillv. av eltekniška produkter Manuf. of electrical equipment	C, D, E Koko teollisuus Hela industrin Total industry	20–21 Puu- ja paperi- teollisuus Trä- och pappers- industrin Wood and paper industry	23–25 Kemian teollisuus Kemiska industrin Chemical industry	29 Koneiden ja laitteiden valmistus Tillv. av maskiner och utrustning Manuf. of machinery and equipment	30–33 Sähkö- teknisten tuotteiden ja instru- menttien valmistus Tillv. av eltekniška produkter Manuf. of electrical equipment
	1	2	3	4	5	6	7	8	9	10
1996	103,7	99,3	99,0	108,6	116,7	105,1	102,5	103,6	108,1	114,7
1997	113,6	116,6	104,0	113,8	145,0	111,3	108,4	108,5	115,7	130,6
1998	120,2	121,4	99,4	118,1	188,5	119,4	111,9	116,5	125,1	152,4
1999	124,5	119,7	102,8	121,8	224,4	123,1	112,2	120,1	126,9	172,9
1998	I 102,1	112,9	97,4	90,8	159,8	111,8	115,7	109,1	114,3	141,2
	II 112,6	122,1	93,9	101,4	186,1	112,0	100,2	111,7	117,5	149,4
	III 124,9	129,9	111,8	115,2	207,9	117,2	107,3	116,5	121,3	186,2
	IV 123,2	136,8	109,6	129,4	128,7	118,6	111,1	117,3	129,2	148,3
	V 123,3	126,7	102,1	134,5	189,4	116,8	105,0	115,1	116,3	147,8
	VI 126,3	124,5	102,6	108,5	184,2	145,7	128,0	144,7	155,7	163,8
	VII 108,2	120,2	93,1	109,4	172,5	138,0	160,1	125,2	140,3	141,8
	VIII 113,9	112,5	97,9	116,3	168,9	110,3	97,6	111,6	114,5	147,5
	IX 125,7	121,0	99,8	110,3	212,0	113,3	107,1	107,2	120,8	132,3
	X 131,0	127,2	102,0	127,5	223,1	112,6	101,6	109,8	119,8	137,3
	XI 122,1	119,7	92,7	122,2	202,9	107,1	91,9	107,4	111,7	137,5
	XII 129,1	103,2	89,5	152,2	227,0	129,6	117,3	122,7	139,3	196,1
1999	I 102,3	98,8	87,4	116,4	219,0	108,3	97,4	107,9	110,0	152,6
	II 111,6	109,2	91,3	108,8	227,1	114,8	98,2	110,1	121,7	163,0
	III 129,3	121,9	105,3	134,2	257,8	123,9	113,9	119,0	121,9	211,6
	IV 122,6	124,1	102,9	120,0	173,0	119,1	112,1	118,3	123,7	159,8
	V 122,4	118,3	102,1	124,0	216,1	119,6	103,7	120,0	119,5	159,3
	VI 126,6	121,6	100,9	95,2	218,6	149,9	130,3	145,7	158,6	185,4
	VII 106,7	113,3	95,9	106,9	196,2	140,8	158,2	128,3	142,5	158,0
	VIII 117,9	115,2	104,6	113,3	189,8	114,4	99,4	114,2	119,0	167,0
	IX 129,2	121,8	112,8	111,8	220,0	118,9	110,1	114,0	125,4	155,1
	X 138,9	134,2	112,6	123,7	232,4	116,8	103,4	116,2	123,3	159,7
	XI 134,7	137,7	110,6	133,0	218,7	112,7	95,8	114,7	116,3	157,7
	XII 152,3	119,8	106,6	173,9	324,0	137,7	123,4	132,7	141,2	245,6
2000	I 115,8	115,2	97,5	122,3	271,9	113,3	103,3	114,8	111,3	175,1
	II 128,0	132,7	106,4	116,0	268,2	121,4	104,0	125,0	131,5	173,7
	III 143,2	135,0	113,9	154,0	310,9	135,6	121,8	130,3	133,7	249,0
	IV 133,7	122,8	110,5	129,1	223,0	121,0	107,9	126,8	125,7	182,9
	*V 146,3	150,2	128,3	146,4	257,6	128,6	107,1	135,1	126,0	188,7
	*VI 143,4	133,2	116,5	116,1	267,0	177,2	167,7	178,5	183,0	231,4
	*VII 122,4	127,1	105,6	119,2	267,1	138,9	140,9	135,4	138,2	191,9
	*VIII 138,2	131,8	124,5	131,5	253,0	125,6	105,6	128,6	130,3	197,1
	*IX 154,3	139,0	126,2	129,1	344,6	134,0	117,1	129,9	139,0	207,9



8. Asuntotuotanto — Bostadsproduktion — Housing construction

Vuosi ja neljännes År och kvartal Year and quarter	Rakennusluvut asunnoille — Byggnadslov för bostäder Dwellings authorized				Aloitettua asunnot — Påbörjade bostäder Dwellings started			
	Yhteensä Totalt Total	Erilliset pientalot Fristående småhus Detached houses	Rivi- ja ketjutalot Rad- och kedjehus Attached houses	Asuin- kerrostalot Flervånings- bostadshus Blocks of flats	Yhteensä Totalt Total	Erilliset pientalot Fristående småhus Detached houses	Rivi- ja ketjutalot Rad- och kedjehus Attached houses	Asuin- kerrostalot Flervånings- bostadshus Blocks of flats
	1	2	3	4	5	6	7	8
1995	19 289	7 254	3 140	8 446	18 310	6 478	3 055	8 378
1996	25 708	8 598	4 269	12 255	23 564	7 356	4 053	11 687
1997	32 750	11 218	5 126	15 710	29 804	10 136	4 736	14 458
1998	33 947	12 562	5 554	15 214	31 597	11 257	5 147	14 329
1999	39 045	14 032	6 400	17 953	34 590	12 338	5 572	16 165
1997 II	12 178	5 090	2 023	4 935	11 244	4 467	1 581	5 089
III	7 295	2 720	1 275	3 094	7 936	3 351	1 455	3 003
IV	6 028	1 670	858	3 253	5 457	1 528	1 031	2 805
1998 I	7 823	2 047	1 278	4 396	5 399	759	810	3 571
II	11 697	5 542	1 898	4 036	10 848	5 021	1 761	3 903
III	8 020	3 047	1 309	3 484	9 145	3 676	1 489	3 767
IV	6 407	1 926	1 069	3 298	6 205	1 801	1 087	3 088
1999 I	8 326	2 553	1 139	4 495	4 833	780	628	3 411
II	13 281	5 776	2 041	5 232	12 949	5 681	2 013	5 009
III	9 804	3 435	1 796	4 420	9 156	3 833	1 449	3 807
IV	7 634	2 268	1 424	3 806	7 652	2 044	1 482	3 938
*2000 I	9 747	2 507	1 546	5 530	5 510	1 060	835	3 600
II	12 672	5 553	1 923	5 040	11 720	5 380	1 735	4 365
III	6 164	2 314	1 236	2 447	8 150	3 410	1 335	3 190

Vuosi ja neljännes År och kvartal Year and quarter	Keskeneräiset asunnot — Pågående bostadsbyggen Dwellings under construction				Valmistuneet asunnot — Färdigställda bostäder Completed dwellings			
	Yhteensä Totalt Total	Erilliset pientalot Fristående småhus Detached houses	Rivi- ja ketjutalot Rad- och kedjehus Attached houses	Asuin- kerrostalot Flervånings- bostadshus Blocks of flats	Yhteensä Totalt Total	Erilliset pientalot Fristående småhus Detached houses	Rivi- ja ketjutalot Rad- och kedjehus Attached houses	Asuin- kerrostalot Flervånings- bostadshus Blocks of flats
	9	10	11	12	13	14	15	16
1995	25 238	12 370	3 763	8 390	25 031	7 892	3 626	12 910
1996	26 396	11 594	4 013	10 179	20 837	7 146	3 533	9 721
1997	29 819	13 174	4 207	11 924	26 854	8 755	4 541	12 957
1998	32 008	14 839	4 249	12 072	29 842	9 833	5 208	14 310
1999	37 061	16 546	5 227	14 674	28 939	10 387	4 520	13 323
1997 II	30 215	13 176	3 752	12 739	7 474	1 860	1 605	3 801
III	33 190	14 736	4 501	13 385	4 989	1 814	706	2 357
IV	29 819	13 174	4 207	11 924	8 864	3 126	1 325	4 266
1998 I	27 860	11 466	3 991	11 728	7 730	2 652	1 129	3 896
II	31 276	14 395	4 129	12 078	7 449	2 108	1 623	3 553
III	34 815	16 313	5 042	12 641	5 617	1 768	576	3 204
IV	32 008	14 839	4 249	12 072	9 046	3 305	1 880	3 657
1999 I	28 495	12 647	3 697	11 585	7 714	2 697	1 106	3 658
II	34 081	15 904	4 310	13 271	7 374	2 435	1 400	3 323
III	37 900	17 778	4 904	14 668	5 346	1 966	855	2 410
IV	37 061	16 546	5 227	14 674	8 505	3 289	1 159	3 932
*2000 I	34 754	14 688	4 771	14 682	7 975	2 909	1 261	3 741
II	37 343	16 997	4 899	14 756	8 100	2 496	1 478	3 984
III	37 549	17 706	4 984	14 084	6 082	1 807	984	3 236



9. Talonrakentaminen — Husbyggande — Building construction

Vuosi ja neljännes År och kvartal Year and quarter	Kaikki rakennukset Alla byggnader All buildings	Asuinrakennukset ¹⁾ Bostadsbyggnader ¹⁾ Residential buildings ¹⁾	Vapaa-ajan asuinrakennukset ¹⁾ Fritidsbostadshus Free-time residential buildings	Liikerakennukset Affärsbyggnader Commercial buildings	Toimistorakennukset Kontorsbyggnader Office buildings	Liikenteen rakennukset Trafikbyggnader Transport and communications buildings	Hoitoalan rakennukset Vårdbyggnader Buildings for institutional care	Kokoon-tumis-rakennukset Byggnader för samlingslokaler Assembly buildings	Opetus-rakennukset Undervisningsbyggnader Educational buildings	Teollisuus-rakennukset Industribyggnader Industrial buildings	Varasto-rakennukset Lagerbyggnader Warehouses	Maatalous-rakennukset Lantbruksbyggnader Agricultural buildings
	1	2	3	4	5	6	7	8	9	10	11	12
Myyönetyt rakennusluvat – Beviljade byggnadslov – Granted building permits, 1 000 000 m³												
1995	25,92	7,16	1,33	1,31	0,78	0,77	0,38	0,52	0,51	5,52	2,85	2,97
1996	31,64	9,03	1,56	1,21	0,43	1,11	0,33	1,61	0,71	6,06	3,32	4,37
1997	37,71	11,68	0,90	2,53	1,77	1,60	0,33	1,19	0,68	5,79	3,29	5,85
1998	41,66	12,64	1,05	3,25	1,04	1,40	0,40	1,34	1,12	6,63	4,67	5,77
1999	43,85	14,54	1,14	3,66	1,51	2,00	0,40	1,69	1,01	6,51	3,63	5,36
1999 I	9,56	2,99	0,20	1,39	0,38	0,36	0,12	0,25	0,23	1,26	0,90	1,10
II	15,08	5,29	0,41	0,64	0,52	0,85	0,10	0,33	0,33	2,27	0,97	2,44
III	10,41	3,61	0,28	0,54	0,27	0,41	0,10	0,85	0,30	1,47	1,01	0,96
IV	8,80	2,65	0,26	1,09	0,35	0,39	0,08	0,27	0,15	1,51	0,75	0,86
*2000 I	10,55	3,44	0,20	1,22	1,25	0,31	0,06	0,24	0,37	1,61	0,50	0,96
II	15,03	5,16	0,43	0,97	0,65	0,58	0,17	0,32	0,28	2,68	1,06	1,83
III	9,37	2,47	0,28	0,57	0,86	0,23	0,10	0,22	0,26	1,78	1,32	0,69
Aloitettut rakennukset – Påbörjade nybyggen – Newbuilding starts, 1 000 000 m³												
1995	24,08	6,59	0,94	1,24	0,78	0,58	0,32	0,56	0,52	6,25	2,49	2,40
1996	26,97	8,14	0,88	1,06	0,35	0,94	0,30	1,58	0,53	5,41	2,95	3,37
1997	31,77	10,53	0,83	1,64	1,72	1,18	0,35	0,87	0,69	5,07	2,63	4,74
1998	36,35	11,38	0,90	3,01	0,88	1,39	0,28	1,45	0,83	5,71	3,98	4,77
1999	38,04	12,90	1,02	3,34	1,64	1,54	0,37	1,31	1,03	5,36	3,14	4,60
1999 I	5,08	1,55	0,09	0,57	0,51	0,08	0,05	0,10	0,05	0,96	0,64	0,33
II	12,61	5,09	0,38	0,47	0,37	0,53	0,17	0,30	0,56	1,47	0,66	1,95
III	12,93	3,64	0,37	1,46	0,46	0,71	0,07	0,69	0,33	1,84	1,05	1,68
IV	7,42	2,63	0,19	0,85	0,31	0,22	0,09	0,23	0,10	1,10	0,80	0,64
*2000 I	6,03	1,84	0,11	0,77	0,70	0,28	0,05	0,31	0,19	0,92	0,42	0,33
II	13,43	4,76	0,41	1,63	0,46	0,42	0,11	0,29	0,38	1,83	0,82	1,66
III	10,49	3,25	0,36	0,24	0,62	0,32	0,13	0,21	0,24	2,49	0,75	1,25
Keskeneräiset rakennukset – Pågående bostadsbyggen – Newbuilding in progress, 1 000 000 m³												
1995	40,26	11,14	3,12	1,26	1,07	1,70	0,45	0,41	0,64	8,72	2,91	5,78
1996	38,88	10,88	2,77	0,84	0,37	1,56	0,35	1,41	0,55	8,45	2,75	5,98
1997	40,06	12,38	2,72	1,27	1,78	1,82	0,39	0,88	0,66	5,62	2,35	7,10
1998	45,99	13,42	2,79	2,62	1,63	2,07	0,32	1,18	0,88	6,59	3,40	7,63
1999	49,23	15,67	2,76	2,87	1,58	2,10	0,34	1,34	1,17	6,60	3,35	7,68
1999 I	42,11	12,10	2,58	2,54	1,33	2,00	0,28	0,98	0,78	6,12	3,30	6,77
II	47,13	14,60	2,75	2,22	1,55	2,16	0,33	0,95	1,15	6,56	3,28	7,86
III	52,28	16,28	2,82	2,81	1,69	2,55	0,32	1,42	1,21	7,11	3,66	8,49
IV	49,24	15,67	2,76	2,87	1,58	2,10	0,35	1,34	1,17	6,60	3,35	7,68
*2000 I	48,45	14,54	2,77	3,23	2,16	2,19	0,35	1,37	1,30	6,59	3,20	7,17
II	53,86	15,88	2,93	4,29	2,29	2,26	0,35	1,43	1,36	7,44	3,64	8,11
III	55,25	16,21	2,89	3,94	2,61	2,16	0,38	1,22	1,20	8,63	3,79	8,25

¹⁾ Pl. vapaa-ajan asuinrakennukset.

¹⁾ Exkl. fritidsbostadshus.

¹⁾ Excl. free-time residential buildings.



9. Talonrakentaminen (jatk.) — Husbyggande (forts.) — Building construction (cont.)

Vuosi ja neljännes År och kvartal Year and quarter	Kaikki rakennukset Alla byggnader All buildings	Asuinrakennukset ¹⁾ Bostadsbyggnader ¹⁾ Residential buildings ¹⁾	Vapaa-ajan asuinrakennukset ¹⁾ Fritidsbostadshus Free-time residential buildings	Liikerakennukset Affärsbyggnader Commercial buildings	Toimistorakennukset Kontorsbyggnader Office buildings	Liikenteen rakennukset Trafikbyggnader Transport and communications buildings	Hoitotalon rakennukset Vårdbyggnader Buildings for institutional care	Kokoon-turmis-rakennukset Byggnader för samlingslokaler Assembly buildings	Opetus-rakennukset Undervisningsbyggnader Educational buildings	Teollisuus-rakennukset Industribyggnader Industrial buildings	Varasto-rakennukset Lagerbyggnader Warehouses	Maa-talouks-rakennukset Lantbruksbyggnader Agricultural buildings
	1	2	3	4	5	6	7	8	9	10	11	12

Valmistuneet rakennukset – Färdigställda byggnader – Completed buildings, 1 000 000 m³

1995	23,53	8,70	1,07	0,88	0,43	0,73	0,42	0,61	0,84	3,76	2,01	2,68
1996	25,14	7,56	0,98	1,27	0,96	0,84	0,35	0,59	0,60	5,06	2,89	2,61
1997	31,44	9,25	0,96	1,17	0,32	0,95	0,32	1,50	0,63	8,01	3,05	3,76
1998	31,55	10,53	0,91	1,67	1,05	1,24	0,32	1,18	0,62	4,94	3,06	4,44
1999	33,96	10,51	0,88	3,04	1,70	1,49	0,35	1,14	0,75	5,20	3,26	4,23
1999 I	8,03	2,72	0,12	0,60	0,81	0,12	0,09	0,29	0,14	1,26	0,79	0,86
II	7,62	2,59	0,21	0,79	0,15	0,37	0,11	0,32	0,20	1,04	0,68	0,87
III	7,80	1,97	0,31	0,87	0,32	0,32	0,09	0,22	0,26	1,29	0,68	1,04
IV	10,52	3,25	0,24	0,79	0,43	0,68	0,06	0,31	0,15	1,61	1,13	1,45
*2000 I	7,25	3,01	0,13	0,41	0,12	0,29	0,05	0,30	0,10	1,04	0,58	0,87
II	6,83	2,98	0,18	0,53	0,32	0,30	0,09	0,21	0,30	0,86	0,33	0,47
III	6,65	2,16	0,26	0,53	0,24	0,32	0,07	0,35	0,31	0,93	0,43	0,72

Uudisrakentamisen volyymi-indeksi – Volymindex för nybyggnad – Volume index of newbuilding, 1995 = 100

1995	100,0	100,0	100,0	100,0	100,0	100,0	100,0	100,0	100,0	100,0	100,0	100,0
1996	105,1	93,7	91,7	127,6	123,9	109,4	93,9	210,5	91,1	107,5	126,2	133,3
1997	128,8	132,8	90,2	123,5	133,8	149,6	82,4	200,8	107,3	116,8	108,7	180,8
1998	152,2	146,5	94,7	274,6	266,8	195,2	84,2	290,5	140,1	110,1	165,2	184,8
1999	170,9	173,8	111,9	322,7	247,5	204,0	108,5	253,3	179,4	117,8	170,1	187,6
1999 I	143,4	132,9	55,4	354,2	264,7	168,0	98,0	298,8	145,9	120,7	183,4	112,0
II	145,4	140,1	83,3	302,7	215,7	169,9	103,8	234,3	178,4	111,4	157,1	128,2
III	198,4	210,7	169,7	310,9	234,4	223,0	111,9	224,4	189,2	117,4	173,4	274,2
IV	196,5	211,4	139,4	323,0	275,2	255,1	120,1	255,5	204,1	121,7	166,3	235,9
*2000 I	157,4	149,8	74,0	373,8	314,7	231,4	119,5	303,8	220,5	120,7	127,9	115,2
II	161,3	146,8	94,2	420,4	350,9	247,3	118,2	295,1	227,9	106,8	124,6	127,1
III	210,3	204,9	184,3	453,2	374,6	274,0	120,3	304,0	228,5	127,8	142,6	243,3



10. Rakennusyritysten liikevaihto- ja palkkasummaindeksi
Omsättnings- och lönesummaindex för byggnadsföretag
Turnover and wage bill indices for construction enterprises

**11. Kaupanalan yritysten palkkasumma-
 indeksi**
**Lönesummaindex för företag inom
 handelsbranschen**
Wage bill index for trade enterprises

1995 = 100

1995 = 100

Vuosi ja kuukausi År och månad Year and month	Liikevaihtoindeksi Omsättningsindex Turnover index			Palkkasummaindeksi Lönesummaindex Wage bill index			Vuosi ja kuukausi År och månad Year and month	Moottoriajoneuv. kauppa, korjaus ja huolto sekä polttoaineen vähittäismyynti Handel med och service av motorfordon; detaljhandel med drivmedel Sale, maintenance and repair of motor vehicles and motorcycles; retail sale of automotive fuel	Tukkukauppa pl. moottoriajo- neuvojen kauppa Partihandel exkl. motorfordon Wholesale trade, excl. motorvehicles and motorcycles	Vähittäis- kauppa pl. moottoriajo- neuvojen kauppa Detailhandel exkl. motorfordon Retailing, excl. motorvehicles and motorcycles
	1	2	3	4	5	6				
1996	109,2	112,2	99,9	110,6	112,3	104,0		107,9	107,1	106,8
1997	124,2	129,8	106,9	121,1	123,2	113,1		114,1	115,0	111,4
1998	143,0	150,3	120,6	137,7	141,3	124,0		123,4	126,9	119,6
1999	154,6	163,1	128,6	151,1	156,2	131,7		133,4	136,6	126,7
1998 I	94,7	102,9	69,3	106,6	117,4	67,6		109,7	116,3	110,1
II	100,0	111,1	65,5	105,2	114,0	71,1		114,6	122,7	110,1
III	111,7	124,5	71,6	108,2	116,7	73,6		118,0	126,7	115,3
IV	115,0	123,7	87,6	118,2	128,2	79,3		120,0	122,2	113,6
V	126,4	134,2	102,4	121,6	128,7	92,8		126,3	124,2	126,9
VI	164,6	172,5	140,9	154,6	161,4	123,0		142,4	151,7	140,8
VII	159,5	162,7	151,6	176,9	172,9	193,7		136,3	129,7	134,5
VIII	156,1	156,7	155,3	146,2	143,5	158,3		123,2	126,2	123,9
X	170,0	173,6	159,4	146,6	144,2	157,2		119,0	119,8	114,6
XI	176,8	183,0	159,2	160,8	158,2	172,6		120,3	121,3	111,1
XII	160,8	169,0	135,6	142,3	141,2	148,2		119,3	122,4	110,7
	180,0	189,7	149,3	165,5	169,3	150,3		131,6	139,6	123,3
1999 I	99,4	109,6	67,7	113,0	124,4	72,1		118,2	125,5	115,0
II	106,6	120,1	64,7	115,6	126,2	75,9		124,2	131,2	115,7
III	127,0	142,0	80,1	123,8	134,2	82,3		130,9	134,8	123,4
IV	124,1	132,9	96,1	129,1	140,4	85,3		128,7	132,0	121,3
V	145,4	152,0	125,6	134,3	142,9	100,4		136,6	134,0	133,6
VI	172,2	179,5	150,2	178,1	188,7	132,9		155,7	163,4	150,5
VII	165,1	169,0	155,0	197,1	195,1	205,1		147,2	140,2	143,6
VIII	170,6	173,6	162,9	155,9	154,7	162,3		132,9	135,7	131,7
IX	181,1	185,2	168,7	160,9	159,5	167,4		129,8	130,6	121,2
X	182,9	190,7	160,7	169,0	166,6	180,0		129,9	131,2	115,7
XI	181,1	191,9	148,4	154,3	155,1	152,8		127,4	132,3	116,8
XII	199,3	210,7	163,4	182,4	187,0	164,3		139,5	148,7	131,7
2000 I	120,9	132,5	85,4	124,7	137,9	77,9		123,4	132,7	120,7
II	132,8	149,8	80,2	131,3	145,5	80,7		133,9	139,8	122,9
III	142,5	161,6	83,4	146,3	161,3	90,4		140,5	145,9	134,2
IV	132,6	146,6	89,4	138,6	152,4	87,3		134,0	140,6	126,4
*V	174,5	190,7	126,2	153,1	166,2	104,9		145,3	142,7	145,3
*VI	193,7	205,2	159,7	224,8	245,3	144,0		168,2	175,0	162,2
*VII	177,3	182,9	162,0	195,6	190,2	217,9		151,6	148,5	152,8
*VIII	201,5	210,6	176,9	177,5	179,9	170,8		140,6	144,9	140,4
*IX	200,4	209,8	173,0	188,5	189,7	184,8		136,6	139,3	126,9



12. Kaupan myynti — Handelns försäljning — Wholesale and retail trade sales

1995 = 100

a. Tukkukauppa pl. moottoriajoneuvojen kauppa (TOL 1995) — Partihandel exkl. motorfordon (NI 1995)
Wholesale trade excl. motor vehicles and motorcycles (SIC 1995)

Vuosi ja kuukausi År och månad Year and month	Koko tukkukauppa Hela parti-handeln Total wholesale trade	Maatalousraaka-aineiden ja teuraseläinten tukkukauppa Partihandel med jordbruksråvaror och levande djur Wholesale of agricultural raw materials and live animals	Ravinto- ja nautintoaineiden tukkukauppa Partihandel med livsmedel, drycker och tobak Wholesale of food, beverages and tobacco	Taloustavaroiden tukkukauppa Partihandel med hushållsvaror Wholesale of household goods	Puolivalmisteiden, jätteiden ja romun tukkukauppa pl. maatalousraaka-aineet Partihandel med insatsvaror utom från jordbruket samt avfallsprodukter Wholesale of non-agricultural intermediate products, waste and scrap	Koneiden, laitteiden ja tarvikkeiden tukkukauppa Partihandel med maskiner och utrustning Wholesale of machinery, equipment and supplies	Yleistukkukauppa ml. muu tukkukauppa Övrig parti-handel Other wholesale
	1	2	3	4	5	6	7

Arvoindeksi – Värdeindex – Value index

1995	100,0	100,0	100,0	100,0	100,0	100,0	100,0
1996	105,1	104,2	102,0	107,4	105,8	106,4	101,3
1997	113,4	112,3	102,7	117,2	113,0	120,7	108,6
1998	119,6	109,5	105,3	124,1	111,9	132,1	123,3
1999	125,5	104,9	109,3	131,1	118,9	134,8	133,8
*1999 VII	110,4	80,8	113,7	109,8	107,9	104,8	129,3
VIII	127,2	88,7	111,7	137,3	126,3	124,5	142,8
IX	135,5	97,7	112,0	143,3	125,9	153,9	152,5
X	132,9	106,9	116,5	143,8	127,4	137,0	137,8
XI	139,2	124,5	121,6	149,8	130,6	153,4	137,4
XII	151,6	123,5	125,9	154,3	128,7	176,4	154,7
*2000 I	110,1	83,3	97,9	109,5	117,6	119,7	101,3
II	122,7	130,3	103,5	119,6	132,9	124,4	111,8
III	141,8	134,9	101,0	137,6	142,7	155,5	141,8
IV	124,7	109,3	113,1	122,9	126,2	120,3	141,6
V	152,2	152,6	113,7	138,4	173,2	155,0	153,7
VI	139,7	100,1	109,5	121,2	160,5	146,2	146,3
VII	120,4	78,4	113,2	107,3	133,6	110,4	131,8
VIII	151,9	100,8	121,4	146,1	165,3	150,3	161,1
IX	142,8	107,7	111,4	139,1	134,9	166,1	161,3

Kauppapäiväkorjattu määräindeksi – Volymindex korrigerat efter handelsdag – Trading day adjusted volume index

1995	100,0	100,0	100,0	100,0	100,0	100,0	100,0
1996	104,3	106,7	102,1	107,5	101,3	108,4	101,8
1997	110,7	114,5	101,4	117,0	104,7	122,8	107,6
1998	118,1	111,6	102,8	124,8	106,2	137,5	121,2
1999	123,4	109,5	106,9	132,3	109,5	142,8	132,5
*1999 VII	108,9	87,4	110,9	111,3	98,9	112,4	128,1
VIII	124,9	94,0	110,0	139,1	115,0	132,2	143,3
IX	128,5	102,0	106,8	141,8	109,4	158,8	146,7
X	134,1	118,5	120,3	151,6	117,0	151,2	143,2
XI	132,2	126,2	117,4	148,3	111,4	160,0	134,1
XII	140,1	121,9	120,1	150,8	106,2	181,2	147,1
*2000 I	108,8	87,0	100,6	115,2	100,4	132,7	105,9
II	111,0	124,8	98,2	115,4	105,6	125,6	105,4
III	127,9	132,7	96,6	133,4	111,2	158,6	134,7
IV	122,1	116,4	117,0	129,9	106,2	133,3	146,6
V	137,1	149,9	108,2	133,8	132,8	158,1	146,3
VI	125,3	100,0	104,4	118,3	121,7	153,2	139,2
VII	114,6	82,3	115,1	111,9	104,2	123,2	135,8
VIII	134,1	99,2	113,7	140,7	123,0	155,9	149,9
IX	130,0	110,0	110,4	139,8	98,6	183,4	159,1



12. Kaupan myynti (jatk.) — Handelns försäljning (forts.) — Wholesale and retail trade sales (cont.)

1995 = 100

b. Vähittäiskauppa pl. moottoriajoneuvot (TOL 1995) – Detaljhandel exkl. motorfordon (NI 1995)
Retailing excl. motor vehicles and motorcycles (SIC 1995)

Vuosi ja kuukausi År och månad Year and month	Koko vähittäiskauppa Hela detaljhandeln Total retail trade	Elintarvikkeiden erikoistunton vähittäiskauppa Detailhandel med brett sortiment Retail sale in non-specialized stores	Elintarvikkeiden erikoistunut vähittäiskauppa Specialiserad butikshandel med livsmedel, drycker och tobak Retail sale of food, beverages and tobacco in specialized stores	Alkoholijuomien ja muiden juomien vähittäiskauppa Butikshandel med alkoholhaltiga och andra drycker Retail sale of alcoholic and other beverages	Tavaratalokauppa Detailhandel i varuhus Retail sale in department stores	Laäkkeiden, sairaanhoidoturv. sekä kosmetiikka- ja hygieniatuotteiden vähittäiskauppa Butikshandel med läkemedel, sjukvård-artiklar, kosmetika och hygienartiklar Retail sale of pharmaceutical and medical goods, cosmetic and toilet articles	Tekstiilien ja vaatteiden vähittäiskauppa Butikshandel med textilier och kläder Retail sales of textiles and clothing	Jalkineiden ja nahkatavaroitten vähittäiskauppa Butikshandel med skodon och lädervaror Retail sale of footwear and leather goods
	8	9	10	11	12	13	14	15
Arvoindeksi – Värdeindex – Value index								
1995	100,0	100,0	100,0	100,0	100,0	100,0	100,0	100,0
1996	104,0	102,0	99,4	94,6	107,9	107,6	102,2	100,0
1997	109,3	105,2	101,5	95,8	115,0	115,0	106,2	103,4
1998	116,2	111,7	108,6	96,5	123,7	123,6	111,5	105,6
1999	120,8	115,5	114,7	95,8	129,3	134,5	117,3	106,4
*1999 VII	130,6	129,7	137,7	109,8	140,5	127,6	121,3	115,5
VIII	123,7	119,5	128,6	90,9	130,0	134,8	110,0	99,1
IX	117,6	113,2	119,4	86,2	121,0	139,1	109,6	94,0
X	118,7	112,5	110,7	90,4	125,7	138,7	128,5	115,1
XI	118,1	105,6	104,6	85,8	134,5	141,5	126,4	122,8
XII	161,7	134,5	146,8	156,1	201,8	163,0	167,2	131,1
*2000 I	107,4	105,1	92,5	68,3	119,7	132,7	111,1	90,4
II	106,0	106,1	99,1	69,2	103,7	136,3	90,0	74,2
III	116,5	117,5	109,1	89,1	106,6	147,7	108,3	83,5
IV	120,3	119,8	106,1	98,3	134,3	134,1	107,0	106,4
V	131,9	124,8	125,9	88,8	134,0	155,2	135,1	127,7
VI	133,9	129,5	129,2	113,9	145,2	142,6	123,3	109,8
VII	134,0	131,8	136,8	106,9	149,1	136,8	123,8	110,3
VIII	132,8	126,5	133,9	99,2	140,1	151,8	117,2	102,9
IX	127,0	123,9	124,2	96,3	132,8	151,1	119,4	100,7
Kaupapäiväkorjattu määräindeksi – Volymindex korrigerat efter handelsdag – Trading day adjusted volume index								
1995	100,0	100,0	100,0	100,0	100,0	100,0	100,0	100,0
1996	104,4	103,2	101,2	94,0	108,3	103,9	101,1	101,1
1997	108,5	105,0	101,8	93,7	114,8	107,4	105,4	106,1
1998	114,5	109,8	107,1	94,0	123,1	110,4	111,8	109,2
1999	118,9	113,6	113,6	91,9	128,3	118,0	116,3	109,1
*1999 VII	127,4	124,9	135,8	101,5	139,6	110,3	123,8	120,7
VIII	123,7	120,7	129,1	91,6	130,3	118,5	110,5	101,2
IX	115,2	111,6	117,7	81,7	119,8	119,7	106,2	95,4
X	117,8	111,8	112,6	85,6	124,7	123,4	126,2	115,7
XI	115,6	104,4	104,0	83,8	132,3	123,0	121,7	122,5
XII	156,0	130,6	144,1	142,3	197,6	138,6	159,1	130,0
*2000 I	108,6	105,2	93,9	67,1	122,6	119,1	120,0	100,6
II	101,6	101,5	94,7	64,4	101,4	115,7	90,5	79,7
III	111,3	112,2	105,0	80,0	104,0	125,0	104,8	84,5
IV	120,2	119,5	107,1	95,5	133,8	121,5	107,6	109,7
V	126,8	120,3	121,5	84,6	130,4	133,8	130,8	126,7
VI	127,5	123,1	124,6	102,8	140,1	121,7	117,9	109,4
VII	133,5	129,9	136,9	104,1	149,6	121,8	130,3	116,3
VIII	128,7	123,3	129,7	93,3	137,8	130,1	115,2	104,2
IX	122,0	117,9	122,4	86,7	128,7	130,2	115,8	100,5



12. Kaupan myynti (jatk.) — Handelns försäljning (forts.) — Wholesale and retail trade sales (cont.)

1995 = 100

b. Vähittäiskauppa pl. moottoriajoneuvot – Detaljhandel exkl. motorfordon – Retailing excl. motor vehicles and motorcycles

Vuosi ja kuukausi År och månad Year and month	Huonekalujen, valaisimien ja muiden kotitalous-tarvikkeiden vähittäiskauppa Butikshandel med möbler, belysnings- och bosättningsartiklar Retail sale of household articles	Kodinkoneiden, viihde-elektronikan ja musiikkitarvikkeiden vähittäiskauppa Butikshandel med hushållsapparater samt radio- och TV-varor Retail sale of electrical household appliances and television goods	Rautakauppatavarojen, maalien ja lasin vähittäiskauppa Butikshandel med järnhandelsvaror, färger och glas Retail sale of hardware, paints and glass	Kirjojen, sanomalehtien ja paperitavaran vähittäiskauppa Butikshandel med böcker, tidningar och pappersvaror Retail sale of books, newspapers and stationery	Valokuvausalan vähittäiskauppa Butikshandel med fotoartiklar Retail sale of photographic equipment, photography services	Optisen alan vähittäiskauppa Butikshandel med optiska artiklar Retail sale of optical goods	Kultasepänteosten ja kellojen vähittäiskauppa Detaljhandel med guldsmedsprodukter och ur Retail sale of jewellery, watches and clocks	Urheilutarvikkeiden ja veneiden ja veneilytarvikkeiden vähittäiskauppa Butikshandel med sportartiklar och båtar och tillbehör till båtar Retail sale of sports and leisure goods, boats and boating accessories
	16	17	18	19	20	21	22	23
Arvoindeksi – Värdeindex – Value index								
1995	100,0	100,0	100,0	100,0	100,0	100,0	100,0	100,0
1996	107,3	105,5	107,6	105,5	107,9	106,4	105,3	107,4
1997	118,7	114,3	117,1	109,2	111,0	110,4	111,0	116,6
1998	128,7	121,7	126,5	116,1	114,3	117,4	113,2	127,4
1999	137,6	122,5	134,3	123,4	120,3	119,5	117,3	131,2
*1999 VII	154,0	126,8	155,8	82,5	164,0	117,7	130,5	154,1
VIII	149,1	130,0	152,0	156,1	145,2	126,3	115,7	126,4
IX	137,9	125,4	148,9	115,4	121,3	122,7	97,6	105,7
X	131,7	117,4	148,6	128,9	106,5	118,8	89,3	101,6
XI	144,1	125,7	135,3	142,7	106,2	118,7	105,2	101,7
XII	182,5	202,6	137,8	245,0	167,3	124,4	281,7	166,1
*2000 I	124,4	108,3	91,3	99,3	95,9	125,2	92,4	109,9
II	132,5	111,6	103,8	120,7	106,7	133,3	90,4	110,7
III	143,2	119,6	117,1	102,7	112,2	150,4	103,1	125,2
IV	130,4	100,2	120,1	96,9	96,8	118,0	84,5	139,3
V	157,2	116,3	184,5	100,1	126,4	121,0	137,5	181,7
VI	141,9	116,6	172,9	82,0	160,3	107,8	130,2	154,9
VII	163,4	128,8	162,1	84,3	161,2	119,9	131,2	150,8
VIII	163,7	140,1	164,7	162,7	154,6	132,7	120,3	133,3
IX	151,8	125,4	152,8	123,0	120,4	119,1	96,2	111,0
Kaupapäiväkorjattu määriindeksi – Volymindex korrigerat efter handelsdag – Trading day adjusted volume index								
1995	100,0	100,0	100,0	100,0	100,0	100,0	100,0	100,0
1996	105,8	111,3	107,9	100,7	108,8	104,6	105,1	106,2
1997	116,8	123,4	111,1	101,7	111,7	105,9	110,3	114,1
1998	127,0	135,4	118,5	106,4	115,6	109,0	108,1	127,3
1999	133,9	140,1	125,1	113,2	123,9	107,4	110,6	131,1
*1999 VII	151,5	146,1	144,8	74,2	170,2	106,3	122,2	153,0
VIII	145,9	147,2	141,9	146,2	148,9	113,9	111,2	127,9
IX	132,8	141,8	137,1	108,8	125,1	109,9	90,5	108,0
X	129,8	137,2	142,8	119,6	113,0	108,3	85,1	101,7
XI	137,3	142,2	122,2	126,4	107,4	103,7	98,2	98,7
XII	174,8	230,1	126,9	220,1	170,7	109,0	256,9	162,0
*2000 I	122,0	129,7	86,3	95,9	103,7	115,0	89,5	112,1
II	123,6	124,2	91,6	102,4	104,9	112,9	81,8	109,9
III	137,0	135,6	106,4	89,6	113,5	131,5	92,6	126,2
IV	128,7	120,5	113,9	90,8	101,4	106,9	81,0	138,7
V	149,6	133,1	163,7	87,7	124,5	104,8	124,1	173,3
VI	136,2	132,8	155,6	71,0	157,4	94,3	116,4	147,1
VII	161,4	155,0	150,2	79,1	169,3	109,3	123,8	149,7
VIII	156,9	159,4	145,4	145,0	151,3	113,5	108,3	130,3
IX	148,4	147,7	138,6	111,3	122,1	105,5	87,1	110,9



12. Kaupan myynti (jatk.) — Handels försäljning (forts.) — Wholesale and retail trade sales (cont.)

1995 = 100

b. Vähittäiskauppa pl. moottoriajoneuvot – Detaljhandel exkl. motorfordon
Retailing excl. motor vehicles and motorcycles

c. Moottoriajoneuvojen kauppa, korjaus ja huolto sekä polttoaineen vähittäismyynti – Handel med och service av motorfordon; detaljhandel med drivmedel – Sale, maintenance and repair of motor vehicles and motorcycles; retail sale of automotive fuel

Vuosi ja kuukausi År och månad Year and month	Tietokonelaitteistojen sekä tietoliikennevälineiden ja toimistokoneiden vähittäiskauppa Butikshandel med databehandlings- och kommunikationsutrustning och kontorsmaskiner <i>Retail sale of computer hardware, telecommunication equipment and office machinery</i>	Muu vähittäiskauppa Diverse övrig butikshandel <i>Retail sale of new goods in specialized stores n.e.c.</i>	Postimyynti Postorderhandel <i>Retail sale via mail order houses</i>	Tori- ja markkinakauppa sekä käytettyjen tavaroiden vähittäiskauppa myymälöissä Torg- och marknads-handel och butikshandel med antikviteter och andra begagnade varor <i>Retail sale via stalls and markets and retail sale not in stores</i>	Yhteensä Totalt <i>Total</i>	Moottoriajoneuvojen kauppa Handel med motorfordon <i>Sale of motor vehicles</i>	Polttoaineiden vähittäiskauppa Detaljhandel med drivmedel <i>Retail sale of automotive fuel</i>
	24	25	26	27	28	29	30

Arvoindeksi – Värdeindex – Value index

1995	100,0	100,0	100,0	100,0	100,0	100,0	100,0
1996	111,3	103,7	109,0	105,1	104,6	104,4	105,6
1997	127,1	110,0	124,4	110,4	117,1	118,2	110,7
1998	149,6	116,0	113,0	117,4	134,9	140,3	106,0
1999	153,0	121,8	113,3	122,6	145,2	151,7	111,3
*1999 VII	109,3	131,9	71,3	146,4	137,9	137,3	134,8
VIII	139,9	116,3	119,0	131,3	139,4	140,9	125,9
IX	158,5	112,2	144,9	133,1	160,2	168,0	119,6
X	148,2	115,0	107,9	139,1	151,0	157,1	118,8
XI	159,9	116,1	152,6	138,2	143,5	148,9	113,6
XII	260,9	171,8	115,2	151,9	128,5	129,7	117,8
*2000 I	132,2	91,3	100,5	87,6	158,1	170,1	100,7
II	169,3	104,7	108,6	108,1	145,0	154,2	100,6
III	182,0	123,2	119,2	108,5	166,0	175,0	114,5
IV	131,2	118,0	95,6	106,8	151,3	157,7	115,8
V	155,4	167,1	130,2	118,7	181,2	192,0	128,1
VI	142,3	154,5	100,4	132,3	146,1	147,9	130,1
VII	111,2	133,7	74,8	148,5	137,6	135,0	145,5
VIII	158,1	128,4	138,0	138,8	151,2	152,5	137,3
IX	165,8	115,5	124,3	136,1	154,7	157,0	136,2

Kauppapäiväkorjattu määräindeksi – Volymindex korrigerat efter handelsdag – Trading day adjusted volume index

1995	100,0	100,0	100,0	100,0	100,0	100,0	100,0
1996	118,9	102,8	109,6	104,4	103,5	104,9	95,6
1997	144,6	108,5	126,1	108,3	115,2	118,3	99,5
1998	202,2	112,7	116,2	113,6	131,0	138,8	95,3
1999	249,7	117,5	116,3	117,3	139,4	150,3	94,4
*1999 VII	185,0	127,4	74,2	..	132,8	137,4	112,7
VIII	226,0	113,1	122,4	..	133,8	139,6	103,1
IX	250,8	106,5	147,3	..	149,8	164,4	97,0
X	247,8	112,5	112,0	..	149,6	162,6	98,4
XI	260,0	111,8	151,1	..	133,8	143,5	92,4
XII	437,7	163,5	113,7	..	119,9	126,6	94,0
*2000 I	236,5	88,9	112,1	..	152,2	172,1	81,2
II	273,5	97,2	110,4	..	132,6	146,6	77,5
III	298,4	116,0	118,8	..	151,8	169,9	85,6
IV	237,3	113,2	102,8	..	146,8	162,7	89,0
V	268,2	155,1	129,9	..	163,8	183,3	96,7
VI	251,9	144,1	98,2	..	133,6	144,8	92,2
VII	213,4	126,9	81,7	..	129,0	136,3	105,4
VIII	282,9	119,2	139,3	..	138,0	147,7	101,2
IX	309,5	108,3	126,1	..	144,2	157,3	99,0



13. Palvelualan yritysten (pl. kauppa) liikevaihto- ja palkkasummaindeksit Omsättnings- och lönesummaindex för tjänsteföretag (exkl. handel) Turnover and wage bill indices for service sector enterprises (excl. trade)

1995 = 100

Vuosi ja kuukausi År och månad Year and month	Liikevaihtoindexi – Omsättningsindex – Turnover index					Palkkasummaindeksi – Lönesummaindex – Wage bill index				
	Yhteensä Totalt Total	Majoitus- ja ravitsemis- toiminta Hotell- och restaurang- verksamhet Hotels and restaurants	Kuljetus, varastointi ja tietoliikenne Transport, magasinering och kommu- nikation Transport, storage and communi- cations	Kiinteistö-, vuokraus- ja tutkimus- palvelut, liike-elämän palvelut Fastighets-, uthyrnings- och forsknings- verksamhet, företags- tjänster Real estate, renting and business activities	Muut yhteiskunnal- iset ja henkilökoht. palvelut Andra sammhälleliga och personliga tjänster Other community, social and personal service activities	Yhteensä Totalt Total	Majoitus- ja ravitsemis- toiminta Hotell- och restaurang- verksamhet Hotels and restaurants	Kuljetus, varastointi ja tietoliikenne Transport, magasinering och kommu- nikation Transport, storage and communi- cations	Kiinteistö-, vuokraus- ja tutkimus- palvelut, liike-elämän palvelut Fastighets-, uthyrnings- och forsknings- verksamhet, företags- tjänster Real estate, renting and business activities	Muut yhteiskunnal- iset ja henkilökoht. palvelut Andra sammhälleliga och personliga tjänster Other community, social and personal service activities
	1	2	3	4	5	6	7	8	9	10
1996	101,1	105,8	105,4	94,5	104,1	106,1	108,0	107,1	105,8	103,4
1997	113,0	112,9	118,0	106,1	119,7	114,2	116,6	114,1	114,6	112,3
1998	124,2	117,9	129,7	118,6	129,4	126,7	127,2	123,8	131,2	121,0
1999	134,4	125,2	137,4	133,6	135,9	136,8	136,5	129,1	147,8	127,9
1998 I	102,8	99,4	104,8	99,2	115,3	113,4	113,3	114,3	115,4	106,1
II	105,6	96,6	112,1	99,1	113,7	114,7	109,9	112,3	120,2	108,4
III	129,9	111,5	138,4	125,1	128,0	117,3	105,2	115,6	123,3	112,1
IV	122,9	116,4	128,9	115,8	134,1	123,4	128,7	124,5	125,2	113,5
V	124,5	121,8	131,7	116,7	124,8	124,6	129,3	121,5	125,2	127,4
VI	129,3	125,5	131,2	126,7	137,0	147,0	151,7	134,5	150,6	163,5
VII	116,0	130,5	130,2	94,8	122,3	144,8	145,8	154,5	143,1	126,2
VIII	117,0	127,1	122,8	107,0	121,7	126,1	134,8	122,5	130,0	119,2
IX	130,3	120,9	138,5	122,8	132,5	122,4	130,0	119,6	125,9	115,9
X	128,0	122,1	131,3	124,2	136,8	124,0	125,8	121,4	128,3	118,0
XI	128,8	118,6	136,1	123,0	129,3	121,8	117,5	117,3	129,2	114,7
XII	155,4	124,4	150,4	168,7	157,4	140,3	134,8	127,3	157,9	127,3
1999 I	109,9	106,0	105,0	116,4	120,6	122,5	110,9	119,4	132,9	111,5
II	114,9	104,2	116,7	114,1	124,1	125,5	118,3	119,9	136,6	115,2
III	144,7	122,3	148,7	143,3	141,3	132,2	122,8	129,2	142,4	118,7
IV	132,1	124,9	133,9	131,0	141,4	131,8	135,2	125,7	141,4	121,9
V	134,0	128,9	138,2	133,4	128,2	134,2	138,5	127,9	141,3	129,8
VI	140,5	135,0	139,8	148,2	133,9	159,3	160,7	141,6	170,7	171,5
VII	125,7	141,7	134,7	110,3	134,9	153,9	155,0	157,3	158,8	135,6
VIII	125,2	131,6	129,2	119,1	129,2	135,4	147,9	125,4	145,5	127,1
IX	139,0	126,5	143,7	136,1	144,2	131,4	138,5	122,8	141,5	123,0
X	135,7	127,5	138,8	133,7	145,4	130,6	130,9	123,0	140,8	123,4
XI	141,0	124,4	151,7	138,2	132,2	131,3	132,2	120,1	145,8	121,9
XII	170,0	129,6	168,2	179,8	155,3	153,1	147,3	137,3	175,6	134,8
2000 I	116,5	107,6	116,0	120,4	126,3	129,4	114,9	121,2	147,2	115,7
II	126,7	110,7	134,9	122,0	135,1	131,1	120,6	121,9	147,0	120,1
III	157,2	125,7	171,0	149,6	147,1	139,6	129,8	130,7	156,7	124,4
IV	135,2	124,2	140,8	129,7	148,4	136,6	130,7	126,8	152,6	125,3
*V	152,5	134,3	164,4	148,7	137,1	143,7	147,5	131,4	157,8	137,4
*VI	150,9	134,7	153,2	158,5	144,6	171,5	164,2	149,8	190,5	179,6
*VII	128,6	138,8	140,2	112,5	135,5	162,3	151,7	160,7	175,3	142,8
*VIII	140,5	139,9	148,9	132,6	137,8	148,1	154,5	134,5	164,2	137,3
*IX	150,3	131,6	154,2	149,0	159,6	143,6	144,4	132,8	159,4	130,3



14. Ulkomaankauppa — Utrikeshandel — Foreign trade

Vuosi ja kuukausi År och månad Year and month	Tuonti toimialoitain (TOL 1995) – Import efter näringsgrenar (NI 1995) – Imports by industry (SIC 1995)					Vienti toimialoitain (TOL 1995) – Export efter näringsgrenar (NI 1995) Exports by industry (SIC 1995)							Kauppataase Handels- balans Trade balance
	Koko tuonti Total import Total imports	DG Kemikaalit ja kemialliset tuotteet Kemikalier och kemiska produkter Chemicals and chemical products	DK Koneet ja laitteet Maskiner och utrustning Machinery and equipment	DL Sähkötekniset tuotteet ja optiset laitteet EI- och optik- produkter Electrical and optical equipment	34 Moottori-ajoneuvot Motorfordon Motor vehicles	Koko vienti Total export Total exports	DD Puutavara- ja puutuotteet Trä och trävaror Wood and wood products	DE Massa-, paperi ja papertuotteet Massa-, pappersvaru- och pappersvaru- tillverkning Manuf. of pulp, paper and paper products	DG Kemikaalit ja kemialliset tuotteet Kemikalier och kemiska produkter Chemicals and chemical products	DJ Perusmetallit ja metallituotteet Metaller och metallvaror Basic metals and fabricated metal products	DK Koneet ja laitteet Maskiner och utrustning Machinery and equipment	DL Sähkötekniset tuotteet ja optiset laitteet EI- och optik- produkter Electrical and optical equipment	
1 000 000 mk – FIM million													
	1	2	3	4	5	6	7	8	9	10	11	12	13
1995 ...	128 556	176 021	47 466
1996 ...	141 720	186 334	44 615
1997 ...	160 995	18 092	18 312	33 704	12 061	212 840	14 187	49 847	12 592	21 792	25 414	47 948	51 846
1998 ...	172 819	18 504	19 468	39 705	14 722	230 569	14 249	54 226	12 889	21 630	26 052	59 548	57 750
1999 ...	176 536	18 811	18 051	42 119	14 937	233 343	14 423	54 067	13 020	20 168	24 427	65 361	56 807
1998 I	13 346	1 433	1 287	2 973	950	17 973	1 057	4 585	1 151	1 916	1 881	4 532	4 626
II	14 011	1 562	1 444	3 018	1 181	20 278	1 180	4 508	1 008	1 783	1 875	4 654	6 267
III	16 538	1 784	1 810	3 701	1 327	20 159	1 299	4 909	1 220	1 972	2 360	4 993	3 621
IV	14 725	1 647	1 667	3 257	1 314	20 831	1 300	4 937	1 173	2 081	2 507	4 586	6 106
V	14 773	1 593	1 732	3 111	1 144	18 822	1 302	4 741	1 119	1 860	2 119	4 561	4 049
VI	13 962	1 656	1 741	3 130	1 311	19 754	1 281	4 364	1 198	2 035	2 467	5 074	5 792
VII	13 360	1 470	1 498	2 820	1 120	18 378	959	4 632	1 228	1 627	2 242	4 442	5 018
VIII	13 711	1 560	1 379	3 261	1 003	17 074	898	4 366	969	1 643	1 856	4 632	3 363
IX	14 809	1 489	1 658	3 516	1 259	19 929	1 332	4 583	1 011	1 816	2 275	5 736	5 120
X	14 924	1 476	1 599	3 646	1 316	20 817	1 357	4 484	955	1 733	2 122	5 334	5 893
XI	14 589	1 392	1 829	3 763	1 445	18 314	1 234	4 123	929	1 600	2 183	5 598	3 725
XII	14 071	1 443	1 825	3 510	1 353	18 241	1 051	3 995	928	1 565	2 165	5 407	4 170
1999 I	12 376	1 301	1 122	2 923	1 102	16 361	1 017	3 811	859	1 424	1 695	5 004	3 985
II	13 518	1 392	1 394	2 971	1 207	16 877	1 103	3 956	935	1 462	1 780	4 868	3 359
III	15 982	1 695	1 814	3 533	1 366	20 003	1 275	4 629	1 082	1 706	2 129	6 004	4 021
IV	14 421	1 577	1 526	3 417	1 344	18 546	1 290	4 305	1 007	1 623	2 015	5 173	4 126
V	14 401	1 587	1 496	3 255	1 255	18 827	1 180	4 324	1 082	1 521	2 118	5 167	4 426
VI	13 975	1 514	1 547	3 231	1 203	19 368	1 252	4 290	1 161	1 647	2 005	5 425	5 393
VII	13 311	1 391	1 417	3 098	1 088	17 354	948	4 395	1 113	1 339	1 727	5 168	4 043
VIII	14 012	1 616	1 438	3 301	880	17 496	925	4 609	1 030	1 647	1 732	4 811	3 484
IX	15 656	1 653	1 475	3 844	1 306	21 789	1 379	4 867	1 223	1 898	2 349	5 821	6 132
X	16 001	1 681	1 564	4 060	1 413	24 173	1 406	4 962	1 152	1 931	2 240	5 712	8 172
XI	16 691	1 695	1 580	4 213	1 462	21 029	1 391	5 085	1 220	1 998	2 223	5 697	4 338
XII	16 192	1 711	1 679	4 275	1 312	21 520	1 260	4 835	1 157	1 972	2 413	6 510	5 329
*2000 I	15 160	1 542	1 218	3 617	1 143	19 922	1 154	4 769	1 107	1 918	1 828	6 082	4 762
II	16 778	1 727	1 724	3 896	1 346	21 229	1 334	5 095	1 276	2 063	2 095	6 100	4 451
III	17 395	1 818	1 801	4 422	1 219	24 473	1 328	5 178	1 210	2 145	2 450	8 735	7 078
IV	17 470	1 715	1 719	4 462	1 666	21 382	1 473	4 058	1 164	2 029	2 521	6 656	3 912
V	19 158	1 985	1 969	4 669	1 456	26 043	1 419	5 811	1 389	2 426	2 780	8 093	6 885
VI	18 706	1 825	1 739	4 348	1 385	24 150	1 428	4 925	1 370	2 197	2 496	7 724	5 444
VII	16 592	1 731	1 553	4 184	1 248	22 773	1 019	5 091	1 294	1 650	2 025	6 243	6 181
VIII	17 779	1 932	1 677	4 626	932	23 868	1 047	5 883	1 380	2 069	2 129	7 672	6 089
IX	17 743	1 887	1 613	5 062	1 262	26 831	1 442	5 779	1 450	2 308	2 401	8 953	9 088
X	21 063	1 896	1 876	5 652	1 416	29 778	1 518	5 998	1 322	2 332	2 438	7 895	8 716



14. Ulkomaankauppa (jatk.) — Utrikeshandel (forts.) — Foreign trade (cont.)

Vuosi ja kuukausi År och månad Year and month	Tuonti toimialoitain (TOL 1995) – Import efter näringsgrenar (NI 1995) – Imports by industry (SIC 1995)					Vienti toimialoitain (TOL 1995) – Export efter näringsgrenar (NI 1995) – Exports by industry (SIC 1995)							Vaihtosuhte förhålland Terms of trade
	Koko tuonti Total import Total imports	DG Kemikaalit ja kemialliset tuotteet Kemikalier och kemiska produkter Chemicals and chemical products	DK Koneet ja laitteet Maskiner och utrustning Machinery and equipment	DL Sähkötekniset tuotteet ja optiset laitteet El- och optik- produkter Electrical and optical equipment	34 Moottori-ajoneuvot Motorfordon Motor vehicles	Koko vienti Total export Total exports	DD Puutavara- ja puutuotteet Trä och trävaror Wood and wood products	DE Massa, paperi ja papperituotteet Massa-, pappers- och pappersvaru- tillverkning Manuf. of pulp, paper and paper products	DG Kemikaalit ja kemialliset tuotteet Kemikalier och kemiska produkter Chemicals and chemical products	DJ Perusmetallit ja metallituotteet Metaller och metallvaror Basic metals and fabricated products	DK Koneet ja laitteet Maskiner och utrustning Machinery and equipment	DL Sähkötekniset tuotteet ja optiset laitteet El- och optik- produkter Electrical and optical equipment	
	14	15	16	17	18	19	20	21	22	23	24	25	26

Yksikköarvoindeksi – Enhetsvärdesindex – Unit value index (Laspeyres), 1997 = 100

1997	100	100	100	100	100	100	100	100	100	100	100	100	100
1998	98	97	103	100	102	99	94	105	99	95	99	98	102
1999	98	96	103	95	106	97	93	103	96	87	103	91	99
1999 V	98	96	105	97	104	97	92	103	93	84	104	95	99
VI	98	95	104	101	102	96	92	103	97	85	104	91	98
VII	101	101	103	101	105	98	93	104	100	89	107	90	97
VIII	101	99	103	99	104	97	94	102	96	87	107	91	97
IX	102	104	103	98	112	98	95	103	100	90	108	90	96
X	104	103	107	101	110	99	95	105	98	92	108	90	95
XI	105	100	107	101	107	98	95	105	100	94	106	87	94
XII	106	103	108	102	109	101	96	106	104	96	106	93	95
*2000 I	108	107	106	106	110	104	98	110	104	101	104	99	96
II	110	104	107	110	110	105	97	111	106	102	106	97	95
III	110	100	108	108	108	107	97	112	107	107	106	101	97
IV	111	108	108	112	111	109	98	114	110	109	107	104	98
V	115	111	109	114	113	112	98	118	109	112	110	108	98
VI	114	107	105	114	111	113	99	116	110	113	110	109	99
VII	115	113	106	114	113	111	98	118	113	112	112	102	97
VIII	116	112	112	112	116	112	98	120	109	112	113	102	96
IX	118	108	107	111	115	114	99	122	115	114	109	104	97

Volymyindeksi – Volymindex – Volume index (Paasche), 1997 = 100

1997	100	100	100	100	100	100	100	100	100	100	100	100	100
1998	110	105	103	118	120	109	106	103	104	104	104	127	127
1999	112	108	95	130	117	113	108	106	107	107	92	148	148
1999 V	110	110	93	119	120	110	108	101	111	100	95	136	136
VI	106	105	97	114	117	114	115	100	114	106	91	150	150
VII	98	92	90	108	103	100	86	102	106	81	76	143	143
VIII	103	108	92	118	83	101	83	108	102	103	76	132	132
IX	114	106	94	139	116	125	112	114	116	117	102	161	161
X	115	109	95	144	128	138	124	114	110	115	97	159	159
XI	118	111	95	146	135	120	123	116	115	118	98	163	163
XII	111	108	100	142	120	119	111	109	104	126	105	170	170
*2000 I	103	95	73	120	103	107	98	105	100	105	82	150	150
II	111	109	103	123	121	113	115	111	113	112	92	153	153
III	114	120	106	142	112	127	114	111	106	111	106	213	213
IV	111	101	96	130	147	107	118	85	98	99	108	156	156
V	118	115	110	138	127	128	118	119	119	117	117	182	182
VI	119	111	102	132	121	119	121	102	114	107	104	174	174
VII	105	100	91	128	106	114	85	104	105	81	84	149	149
VIII	110	112	89	141	79	119	89	118	119	102	86	184	184
IX	110	114	96	157	109	129	122	113	119	111	102	207	207



15. Moottoriajoneuvot — Motorfordon — Motor vehicles

Vuosi ja kuukausi År och månad Year and month	Henkilöautot Personbilar Passenger cars		Kuorma-autot Lastbilar Heavy lorries		Linja-autot Bussar Buses/ coaches	Paketti-autot Paketbilar Light lorries	Kaikki autot Alla bilar All automobiles		Autojen käyttövoima Drivkraft Motive power of automobiles		Moottori- pyörät Motor- cyklar Motor- cycles	Traktorit Traktorer Agri- cultural tractors	Perä- vaunut Släp- vagnar Trailers
	Yhteensä Totalt Total	Luvanvar. Licens- belagd Subject to licence	Yhteensä Totalt Total	Luvanvar. Licens- belagd Subject to licence			Yhteensä Totalt Total	Luvanvar. Licens- belagd Subject to licence	Bensiini ¹⁾ Bensin ¹⁾ Petrol ¹⁾	Diesel ¹⁾			

Rekisteröidyt ajoneuvot — Inregistrerade motorfordon — Motor vehicles registered

1995.....	1 900 855	10 421	48 556	24 797	8 083	203 476	2 181 239	46 306	1 779 099	365 307	65 095	319 587	480 855
1996.....	1 942 752	10 395	50 833	25 857	8 233	207 864	2 229 222	47 328	1 830 552	382 363	66 468	321 964	497 065
1997.....	1 948 126	10 158	54 217	27 217	8 450	212 727	2 242 318	48 419	1 821 099	403 890	68 552	324 883	514 584
1998.....	2 021 116	10 153	57 461	28 185	9 040	223 149	2 328 990	50 007	1 878 039	434 534	72 704	327 792	539 250
1999.....	2 082 580	10 261	61 027	29 047	9 487	232 680	2 385 774	51 326	1 919 076	466 424	80 178	329 872	561 602

Rekisteröidyt uudet ajoneuvot¹⁾ — Inregistrerade nya motorfordon¹⁾ — New vehicles registered¹⁾

1996.....	95 830	3 287	3 733	2 277	454	8 883	108 900	6 370	83 608	25 281	1 304	4 987	19 440	
1997.....	104 507	3 261	4 299	2 315	466	11 701	120 973	6 371	89 892	31 065	2 333	5 888	22 390	
1998.....	125 751	3 236	4 971	2 875	517	14 021	145 260	7 086	106 888	38 333	3 793	5 455	25 537	
1999.....	136 324	3 216	5 156	2 659	541	14 212	156 233	6 759	114 891	41 305	5 752	4 669	25 971	
2000.....	134 768	3 212	5 080	2 571	542	13 044	153 434	6 731	108 528	44 896	5 190	5 126	27 595	
1998	IV	11 986	302	384	225	55	1 162	13 587	634	10 274	3 313	1 094	690	2 684
	V	11 223	310	372	209	40	1 124	12 759	595	9 507	3 227	889	487	3 734
	VI	11 227	297	465	288	19	1 123	12 834	638	9 514	3 318	654	434	3 265
	VII	10 031	232	382	204	33	931	11 377	520	8 355	3 022	424	182	2 555
	VIII	9 235	231	319	176	70	1 225	10 849	518	7 770	3 075	212	315	1 946
	IX	10 237	240	462	244	32	1 416	12 147	559	8 876	3 266	100	417	2 350
	X	10 363	299	458	276	40	1 174	12 035	644	8 852	3 183	30	374	2 112
	XI	9 186	264	416	247	46	1 108	10 756	581	7 928	2 827	7	251	1 543
	XII	8 124	297	586	340	42	1 157	9 909	708	7 204	2 704	33	195	1 314
1999	I	14 970	304	517	263	36	1 516	17 039	640	12 475	4 563	63	1 052	1 200
	II	9 918	240	360	186	41	996	11 315	481	8 430	2 882	128	268	1 093
	III	12 617	248	497	275	42	1 240	14 396	594	10 920	3 475	611	375	1 704
	IV	14 036	253	433	235	54	1 324	15 847	563	12 064	3 782	1 688	605	3 024
	V	12 814	320	486	263	72	1 359	14 731	698	10 971	3 742	1 262	501	3 827
	VI	12 808	336	539	258	47	1 609	15 003	669	11 075	3 928	994	314	3 362
	VII	11 155	244	370	172	34	788	12 347	464	9 356	2 991	537	187	2 540
	VIII	10 672	260	315	145	38	1 073	12 098	480	8 775	3 322	243	234	2 079
	IX	11 629	366	413	206	59	1 147	13 248	679	9 687	3 560	149	351	2 252
	X	10 639	198	397	196	24	1 132	12 192	441	8 757	3 435	31	327	2 102
	XI	9 136	218	435	237	37	1 051	10 659	517	7 541	3 116	16	301	1 594
	XII	5 930	229	394	223	57	977	7 358	533	4 840	2 509	30	154	1 194
2000	I	17 336	317	516	273	42	1 609	19 503	665	13 706	5 797	112	1 173	1 345
	II	11 784	222	432	208	38	1 043	13 297	495	9 522	3 774	196	380	1 438
	III	12 520	203	443	225	49	1 117	14 129	507	10 238	3 891	442	428	2 124
	IV	11 635	206	713	216	80	910	13 338	557	9 433	3 905	1 443	541	2 814
	V	15 021	344	394	223	62	1 229	16 706	692	12 147	4 559	1 315	626	4 360
	VI	12 066	299	382	212	45	1 105	13 598	587	9 671	3 923	770	318	3 136
	VII	9 860	225	295	167	33	803	10 991	448	7 618	3 373	421	137	2 591
	VIII	10 264	280	314	169	53	952	11 583	525	8 177	3 406	314	309	2 428
	IX	9 694	262	348	193	50	936	11 028	533	7 894	3 129	108	364	2 265
	X	9 815	280	443	258	34	1 082	11 374	606	7 991	3 383	43	295	2 293
	XI	8 034	259	417	232	33	1 160	9 644	550	6 464	3 180	15	322	1 592
	XII	6 739	315	383	195	23	1 098	8 243	566	5 667	2 576	11	233	1 209

¹⁾ Pl. Ahvenanmaa.

¹⁾ Exkl. Åland.

¹⁾ Excl. Åland.



16. Rautatieliikenne Järnvägstrafik Railway traffic

Vuosi ja kuukausi År och månad Year and month	Matkat ¹⁾ Resor ¹⁾ Journeys ¹⁾	Henkilö- kilometrit ¹⁾ Person- kilometer ¹⁾ Passenger kilometres ¹⁾	Kuljetettu tavara ²⁾ Fraktat gods ²⁾ Freight carried ²⁾		Volyymi-indeksi Volymindex Volume index	
	1 000	1 000 000	1 000 t	1 000 000 t-km	1990 = 100	
	1	2	3	4	5	6
1996.....	47 000	3 254	37 717	8 806	100	114
1997.....	49 980	3 376	40 321	9 856	105	122
1998.....	51 370	3 377	40 740	9 885	105	123
1999.....	53 209	3 415	39 979	9 753	104	121
2000.....			40 501	10 107		122
1998 I	1 000	207	3 366	837	101	122
II	1 000	233	3 300	791	108	120
III	1 000	234	3 705	899	107	134
IV	1 000	232	3 664	886	105	133
V	1 000	221	3 351	835	101	122
VI	1 000	236	3 234	785	101	117
VII	1 000	243	3 091	740	103	112
VIII	1 000	224	3 025	738	107	110
IX	1 000	211	3 232	807	102	117
X	1 100	244	3 619	873	114	131
XI	1 000	223	3 502	863	107	127
XII	1 000	228	3 652	832	102	133
1999 I	1 000	213	3 115	739	104	113
II	1 000	236	3 285	789	103	119
III	1 000	249	3 785	924	109	137
IV	900	203	3 344	836	96	121
V	900	217	3 372	837	97	122
VI	900	238	3 118	765	98	113
VII	1 000	255	3 039	727	105	110
VIII	1 000	224	3 183	773	107	116
IX	1 000	211	3 362	827	102	122
X	1 100	240	3 394	832	113	123
XI	1 000	227	3 521	875	108	128
XII	1 000	236	3 460	829	102	126
2000 I	1 000	210	3 086	812	102	112
II	1 000	218	3 339	855	101	121
III	1 100	240	3 714	908	113	135
IV	900	214	3 044	740	97	110
V	1 000	217	3 934	960	100	143
VI	900	241	3 261	787	100	118
VII	1 000	259	3 261	781	107	118
VIII	1 000	229	3 326	819	108	121
IX	1 000	208	3 271	820	99	119
X	1 100	236	3 480	888	110	126
XI	1 000	212	3 522	907	101	128
XII			3 265	829		118

17. Lentoliikenne, kotimaiset yhtiöt Flygtrafik, inhemska flygbolag Air traffic, Finnish air carriers

Säännöllinen reittiliikenne ⁴⁾ Reguljär flygtrafik ⁴⁾ Regular airline service ⁴⁾				
Lento-km Flygkm Aircraft- km	Henkilökilometrit Passagerarkm Passenger-km	Matkustajia Passagerare Passengers	Rahtia ja postia Frakt och post Freight and mail	
1 000			1 000 tonni-km tonkm tonne-km	
1	2	3	4	
82 233	8 731 328	5 497	253 560	
91 979	9 628 777	6 092	312 596	
94 764	10 713 683	6 771	295 654	
81 097	7 802 490	6 051	272 437	
1998 I	7 948	962 949	510	21 272
II	7 664	894 612	503	26 194
III	8 621	1 060 570	620	29 964
IV	8 223	863 914	574	17 716
V	7 737	737 551	539	27 654
VI	7 573	855 044	578	26 445
VII	7 447	882 677	533	25 793
VIII	7 053	897 048	582	26 626
IX	7 725	784 906	578	23 261
X	8 075	819 622	580	24 217
XI	8 459	972 337	597	24 210
XII	8 239	982 453	577	22 302
1999 I	6 539	524 430	459	16 855
II	4 236	421 842	286	17 519
III	5 830	577 586	455	21 164
IV	7 051	631 381	530	21 158
V	7 208	637 964	523	23 029
VI	7 403	809 237	585	24 982
VII	7 288	856 964	543	24 376
VIII	7 619	845 298	570	24 396
IX	7 427	732 493	578	24 726
X	7 196	669 069	555	26 236
XI	6 804	549 648	487	23 211
XII	6 496	546 578	480	24 785
2000 I	6 521	518 018	445	20 805
II	6 610	519 718	460	20 452
III	7 237	634 621	562	25 377
IV	6 731	627 233	514	14 846
V	6 892	636 804	530	15 477
VI	6 650	681 156	525	29 717
VII	6 969	680 889	463	28 066
VIII	7 196	687 595	514	27 774
IX	6 992	682 956	543	30 544
X	7 141	651 763	514	33 171
XI	7 125	576 808	489	28 017

¹⁾ Kuukausitiedot: vain kaukoliikenne.

²⁾ Vain junaliikenteen kuljetukset.

³⁾ Vuosi- ja kuukausitiedot: vain kaukoliikenne.

⁴⁾ Vuodesta 1999 lähtien pl. lomareittiliikenne.

¹⁾ Månadsuppgifter: bara fjärrtrafik.

²⁾ Bara transporter inom tågtrafik.

³⁾ Års- och månadsuppgifter: bara fjärrtrafik.

⁴⁾ Från år 1999, exkl. semesterflyg.

¹⁾ Monthly data: only long-distance traffic.

²⁾ Comprising train freight.

³⁾ Annual and monthly data: only long-distance traffic.

⁴⁾ From 1999, excl. leisure flights.



18. Ulkomainen merenkulku — Sjöfarten mellan Finland och utlandet — Foreign shipping

Vuosi ja kuukausi År och månad Year and month	Saapuneet alukset Ankomna fartyg Vessels entered				Lähteneet alukset Avgångna fartyg Vessels cleared				Matkustajia Passagerare Passengers						
	Yhteensä Totalt	Suomalaiset Finska Finnish	Nettononia Netton Nettonnes	Lastissa nettoneina I last, nettoton With cargo in net tonnes	Tuonti Import	Yhteensä Totalt	Suomal. aluksilla Med finska fartyg By Finnish vessels	Yhteensä Totalt	Suomalaiset Finska Finnish	Nettononia Netton Nettonnes	Lastissa nettoneina I last, nettoton With cargo in net tonnes	Vienti Export		Saapuneet Ankommande Disembarked	Lähteneet Avgående Embarked
												Yhteensä Totalt	Suomal. aluksilla Med finska fartyg By Finnish vessels		
	1 000	1 000 t	1 000	1 000 t	1 000	1 000 t									
1	2	3	4	5	6	7	8	9	10	11	12	13	14		
1995...	23 699	9 436	127 751	120 370	37 036	18 066	24 528	9 936	132 920	123 830	34 122	10 811	6 978	6 933	
1996...	22 891	9 646	131 338	124 445	36 945	18 693	23 621	10 057	135 651	126 464	33 345	10 949	7 045	7 007	
1997...	25 203	10 914	144 923	138 085	39 018	20 158	25 570	11 079	148 817	139 214	36 164	12 025	7 617	7 574	
1998...	26 255	11 188	148 690	142 552	39 070	19 581	26 761	11 215	152 429	143 373	37 524	13 315	8 012	7 974	
1999...	27 705	11 361	153 149	145 506	38 196	19 910	28 112	11 318	154 646	145 856	39 307	13 926	8 094	8 051	
1998 I	1 692	772	12 115	11 497	2 960	1 479	1 745	789	12 293	11 542	3 014	1 014	482	482	
II	1 603	752	11 276	10 797	2 675	1 525	1 622	751	11 343	10 801	2 715	944	527	522	
III	1 857	863	12 698	12 090	3 038	1 620	1 872	863	12 816	12 192	3 230	1 174	543	537	
IV	1 903	860	12 039	11 402	3 074	1 723	1 981	871	12 264	11 612	3 343	1 098	620	613	
V	2 389	981	12 685	11 973	3 706	1 912	2 457	995	13 112	12 247	3 287	1 060	686	682	
VI	2 564	1 026	13 131	12 513	3 378	1 337	2 609	1 037	13 340	12 556	3 063	1 109	784	772	
VII	2 674	1 061	13 419	12 771	3 536	1 827	2 694	1 034	13 689	12 809	3 075	1 042	1 115	1 098	
VIII	2 589	1 013	13 032	12 504	3 810	1 927	2 626	1 039	13 209	12 232	2 896	1 128	849	876	
IX	2 443	995	12 273	11 638	3 183	1 662	2 508	994	12 505	11 744	3 209	1 210	604	605	
X	2 352	999	12 847	12 196	3 662	1 710	2 390	1 008	13 007	12 090	3 191	1 205	659	663	
XI	2 175	959	12 343	11 656	2 740	1 350	2 180	934	12 389	11 815	3 271	1 073	580	572	
XII	2 022	894	12 233	11 515	3 015	1 347	2 077	900	12 462	11 733	3 156	1 060	563	551	
1999 I	1 723	836	11 915	11 375	3 217	1 983	1 767	831	12 141	11 314	2 746	960	480	487	
II	1 612	761	10 827	10 330	2 386	1 446	1 646	764	10 981	10 450	2 870	1 107	533	528	
III	1 894	872	12 592	11 905	2 794	1 553	1 943	879	12 730	12 080	3 376	1 165	591	586	
IV	2 075	870	12 459	11 828	3 037	1 579	2 126	877	12 590	11 849	3 237	1 121	640	638	
V	2 644	1 031	13 283	12 574	3 160	1 475	2 633	1 015	13 226	12 559	3 295	1 093	726	720	
VI	2 697	1 053	13 082	12 405	2 922	1 595	2 731	1 016	12 719	12 027	3 305	1 235	810	790	
VII	2 670	1 081	13 819	13 214	2 914	1 550	2 705	1 072	13 957	13 239	3 001	1 046	1 072	1 057	
VIII	2 765	1 118	13 537	12 926	3 158	1 626	2 775	1 124	13 592	12 854	3 071	1 223	824	848	
IX	2 545	1 016	12 649	12 019	3 316	1 624	2 586	1 010	12 802	12 017	3 378	1 248	612	612	
X	2 459	951	13 008	12 340	3 436	1 771	2 490	938	13 131	12 391	3 653	1 241	656	653	
XI	2 385	913	13 024	12 325	3 724	1 713	2 394	900	13 144	12 307	3 709	1 308	601	600	
XII	2 035	831	12 401	11 774	3 549	1 804	2 085	834	12 559	11 735	3 321	1 098	549	531	
2000 I	1 828	802	11 903	11 167	3 240	1 739	1 813	791	11 964	11 033	3 003	1 014	469	478	
II	1 826	800	12 121	11 424	3 143	1 713	1 856	809	12 072	11 255	3 256	1 025	572	570	
III	1 876	820	12 460	11 691	2 650	1 189	1 769	773	10 435	9 424	3 098	965	576	571	
IV	2 269	801	12 155	11 294	3 192	1 458	2 285	806	12 114	11 125	3 176	1 078	639	632	
V	2 820	998	13 639	12 903	3 704	1 758	2 821	990	13 724	12 548	3 481	1 155	687	675	
VI	2 902	1 022	13 703	12 927	3 167	1 373	2 893	1 017	13 660	12 624	3 336	1 060	814	803	
VII	3 001	1 044	14 345	13 645	3 663	1 699	2 977	1 030	14 155	13 133	3 178	1 130	1 066	1 037	
VIII	2 957	1 027	14 036	13 296	3 529	1 335	2 906	1 003	12 581	11 598	3 205	1 054	830	858	
IX	2 756	979	12 341	11 570	3 083	1 346	2 794	976	12 359	11 511	3 461	1 164	578	581	
X	2 672	974	13 572	12 765	4 021	1 896	2 638	962	13 577	12 445	3 401	1 130	642	629	
XI	2 217	946	13 117	12 369	3 758	1 720	2 235	937	13 125	12 246	3 485	1 147	568	569	



19. Tieliikenneonnettomuudet — Vägtrafikolyckor — Road traffic accidents

Poliisin tietoon tulleet henkilövahinko-onnettomuudet – Olyckor med personskada som har kommit till polisens kännedom
Accidents involving personal injury recorded by the police

Vuosi ja kuukausi År och månad Year and month	Onnettomuudet Olyckor Accidents		Uurit – Offer – Victims									
	Yhteensä Totalt Total	Kuolemaan johtaneet Med dödlig utgång Fatal	Kuolleet – Döda – Killed					Loukkaantuneet – Skadade – Injured				
			Yhteensä Totalt Total	Jalan- kulkijat Gående Pe- destrians	Polku- pyöräilijät Cyklister Cyclists	M.pyörä/ mopoilijät M.cykel/ moped	Henkilö- autoilijat ¹⁾ Person- bilister ¹⁾ Passenger car ¹⁾	Yhteensä Totalt Total	Jalan- kulkijat Gående Pe- destrians	Polku- pyöräilijät Cyklister Cyclists	M.pyörä/ mopoilijät M.cykel/ moped	Henkilö- autoilijat ¹⁾ Person- bilister ¹⁾ Passenger car ¹⁾
1	2	3	4	5	6	7	8	9	10	11	12	
1996. ...	7 274	355	404	70	46	33	227	9 299	986	1 391	873	5 429
1997. ...	6 980	391	438	69	61	24	247	8 957	952	1 279	857	5 229
1998. ...	6 902	367	400	62	54	25	232	9 097	847	1 110	801	5 544
1999. ...	6 997	391	431	67	63	21	251	9 052	871	1 198	826	5 395
*2000. ...	6 607	348	389	56	51	19	226	8 484	861	1 109	837	4 981
1998	I 493	23	25	6	–	–	15	653	89	38	16	453
	II 441	26	29	5	2	1	19	636	67	20	10	468
	III 430	23	24	1	–	2	20	580	65	33	17	371
	IV 395	22	29	3	2	1	22	491	36	66	43	300
	V 571	31	32	3	8	–	20	733	61	121	92	402
	VI 644	31	32	5	3	4	19	847	46	117	124	507
	VII 687	36	38	4	8	3	23	932	49	144	138	535
	VIII 770	33	37	8	5	5	18	998	73	178	126	573
	IX 680	41	43	7	11	7	17	850	66	161	123	433
	X 704	48	51	10	10	1	22	912	97	134	72	529
	XI 522	28	30	6	3	–	19	711	85	57	25	448
	XII 565	25	30	4	2	1	18	754	113	41	15	525
1999	I 478	19	22	4	1	–	14	685	93	19	7	462
	II 469	26	26	6	1	–	15	630	83	19	11	445
	III 400	18	21	3	1	1	13	531	68	23	29	356
	IV 451	22	24	6	4	1	7	587	58	88	66	295
	V 581	29	31	4	7	2	16	733	39	144	109	399
	VI 697	39	47	5	10	4	26	891	57	164	131	485
	VII 722	40	42	4	7	3	27	946	56	164	151	520
	VIII 705	48	56	8	8	8	31	889	63	160	132	499
	IX 689	36	37	6	11	–	17	846	60	178	119	439
	X 661	33	35	4	5	1	23	834	88	119	38	520
	XI 560	41	44	10	3	1	28	681	94	87	24	395
	XII 584	40	46	7	5	–	34	799	112	33	9	580
*2000	I 416	24	29	4	–	–	21	544	79	31	9	355
	II 438	26	27	3	–	–	20	617	68	33	11	427
	III 403	15	16	3	1	–	9	549	64	30	15	388
	IV 435	26	30	3	6	1	19	543	49	68	52	327
	V 579	24	29	2	5	1	13	725	38	124	101	413
	VI 616	32	36	3	6	3	22	757	46	128	125	408
	VII 667	41	48	3	10	4	26	891	59	136	133	505
	VIII 687	37	44	4	7	8	22	850	56	144	170	425
	IX 660	36	37	5	8	–	22	849	71	130	119	488
	X 608	21	24	5	–	1	17	754	81	120	57	424
	XI 533	30	31	8	4	1	16	668	132	90	27	348
	XII 565	36	38	13	4	–	19	737	118	75	18	473

¹⁾ Käsitteä sekä autonkuljettajat että matkustajat.

¹⁾ Inkl. både förare och passagerare.

¹⁾ Comprising both drivers and passengers.



20. Postiliikenne

Posttrafik

Posts

Vuosi ja neljännes År och kvartal Year and quarter	Postilähetykset – Postförsändelser – Postal consignments		
	Kirjelähetykset Brevförsändelser Letters	Paketit Paket Parcels	Lehdet Tidningar Newspapers and magazines
	1	2	3
	1 000		
1996.	♦1 263 000	26 000	737 000
1997.	♦1 344 000	26 000	807 500
1998.	♦1 372 000	25 200	839 000
1999.	♦1 409 000	24 700	840 000
2000.	1 401 000	23 000	850 000
1998 I			
II			
III	337 700	6 100	206 300
IV			
V			
VI	316 200	6 100	208 400
VII			
VIII			
IX	298 600	5 500	194 600
X			
XI			
XII	419 400	7 500	230 000
1999 I			
II			
III	361 500	5 900	204 000
IV			
V			
VI	327 500	5 900	210 000
VII			
VIII			
IX	316 200	5 200	192 100
X			
XI			
XII	403 800	7 700	233 900
2000 I			
II			
III	355 300	5 800	206 800
IV			
V			
VI	335 100	5 000	210 800
VII			
VIII			
IX	306 200	5 200	196 100
X			
XI			
XII	401 600	7 200	237 200

21. Matkailu

Turism

Tourism

Vuosi ja kuukausi År och månad Year and month	Yöpyymiset majoitusliikkeissä ¹⁾ Övernattningar på inkvarterings anläggningar ¹⁾ Nights spent in accommodation facilities ¹⁾	
	Yhteensä Totalt Total	Ulkomaalaisia Utlänningar Foreigners
	1	2
1995.	13 923 790	3 292 484
1996.	14 013 513	3 284 644
1997.	14 925 560	3 645 854
1998.	15 327 177	3 700 396
1999.	15 577 660	3 773 959
1998 I	895 480	264 103
II	1 014 917	197 167
III	1 159 162	231 976
IV	1 097 240	192 119
V	1 046 164	259 500
VI	1 831 938	464 806
VII	2 520 622	641 157
VIII	1 709 623	532 941
IX	1 174 868	286 074
X	1 021 016	191 389
XI	993 409	209 739
XII	862 738	229 425
1999 I	877 088	237 305
II	1 003 901	196 006
III	1 253 837	237 199
IV	1 134 979	187 575
V	1 029 161	240 602
VI	1 772 370	462 616
VII	2 643 762	687 200
VIII	1 698 302	541 173
IX	1 211 906	282 462
X	1 053 486	221 061
XI	1 006 752	222 660
XII	892 116	258 100
*2000 I	902 848	268 183
II	1 077 971	215 613
III	1 309 629	264 266
IV	1 126 827	196 039
V	1 106 912	284 053
VI	1 823 233	481 673
VII	2 589 972	699 467
VIII	1 781 402	587 627
IX	1 209 961	284 580
X	1 033 535	215 472
XI	982 229	213 026

¹⁾ Ml. leirintäalueet.¹⁾ Inkl. campingplatser.¹⁾ Incl. camping sites.



22. Suomen markan kurssit — Markkurser — Markka exchange rates

mk – FIM

Päivä- keskiarvo Dags- medeltal Daily averages	USA (dollari)	Kanada (dollari)	Britannia (punta)	Ruotsi (kruunu)	Norja (kruunu)	Tanska (kruunu)	Sveitsi (frangi)	Viro (kruunu)	Japani (jeni)
	USA (dollar)	Canada (dollar)	Storbritannien	Sverige (krona)	Norge (krone)	Danmark (krone)	Schweiz (franc)	Estland (kroon)	Japan (yen)
	US (\$)	Canada (\$)	United Kingdom (pound)	Sweden (krona)	Norway (krone)	Denmark (krone)	Switzerland (franc)	Estonia (kroon)	Japan (yen)
	USD	CAD	GBP	SEK	NOK	DKK	CHF	EEK	JPY
	1	2	3	4	5	6	7	8	9
1996	4,5905	3,3666	7,1642	0,6847	0,7111	0,7921	3,7211	0,3816	0,0423
1997	5,1944	3,7528	8,5058	0,6799	0,7339	0,7859	3,5785	0,3742	0,0430
1998	5,3415	3,6075	8,8470	0,6721	0,7078	0,7977	3,6880	0,3798	0,0409
1999	5,5787	3,7536	9,0259	0,6751	0,7155	0,7996	3,7154	0,3800	0,0490
2000	6,4376	4,3380	9,7554	0,7040	0,7329	0,7977	3,8165	0,3800	0,0598
1999 ¹⁾	V 5,5944	3,8294	9,0326	0,6627	0,7220	0,7999	3,7103	0,3800	0,0458
	VI 5,7294	3,9003	9,1437	0,6735	0,7280	0,8001	3,7274	0,3800	0,0474
	VII 5,7430	3,8602	9,0389	0,6799	0,7268	0,7993	3,7068	0,3800	0,0481
	VIII 5,6071	3,7553	9,0068	0,6794	0,7198	0,7994	3,7152	0,3800	0,0495
	IX 5,6621	3,8315	9,1921	0,6887	0,7227	0,7998	3,7126	0,3800	0,0529
	X 5,5536	3,7612	9,2058	0,6813	0,7173	0,7999	3,7294	0,3800	0,0524
	XI 5,7513	3,9220	9,3337	0,6887	0,7259	0,7995	3,7043	0,3800	0,0549
	XII 5,8810	3,9888	9,4902	0,6925	0,7342	0,7991	3,7133	0,3800	0,0573
2000	I 5,8654	4,0483	9,6156	0,6916	0,7321	0,7987	3,6923	0,3800	0,0558
	II 6,0461	4,1666	9,6732	0,6986	0,7341	0,7986	3,7001	0,3800	0,0552
	III 6,1659	4,2222	9,7370	0,7088	0,7330	0,7984	3,7064	0,3800	0,0580
	IV 6,2785	4,2806	9,9424	0,7192	0,7291	0,7980	3,7775	0,3800	0,0595
	V 6,5626	4,3883	9,8847	0,7215	0,7251	0,7973	3,8207	0,3800	0,0606
	VI 6,2639	4,2415	9,4486	0,7148	0,7208	0,7969	3,8094	0,3800	0,0590
	VII 6,3273	4,2818	9,5431	0,7072	0,7272	0,7971	3,8347	0,3800	0,0586
	VIII 6,5764	4,4351	9,7937	0,7085	0,7344	0,7972	3,8345	0,3800	0,0608
	IX 6,8177	4,5931	9,7835	0,7066	0,7408	0,7967	3,8843	0,3800	0,0639
	X 6,9524	4,6005	10,0890	0,6975	0,7429	0,7984	3,9298	0,3800	0,0641
	XI 6,9427	4,5030	9,9031	0,6890	0,7437	0,7974	3,9076	0,3800	0,0638
	XII 6,6262	4,3466	9,6928	0,6864	0,7310	0,7972	3,9279	0,3800	0,0591

¹⁾ V. 1999 alusta kurssit on laskettu euron ko. kurssista käyttäen kerrointa 5,94573.

¹⁾ Fr. o.m. 1999 beräknas kurserna på respektive eurokurser enligt den fasta omräkningskursen 5,94573.

¹⁾ As from the start of 1999, rates are based on corresponding euro rates converted at the fixed conversion rate 5.94573.

23. Euron muuntokurssit 1.1.1999 alkaen Omräkningskurser för euron från 1.1.1999 Euro conversion rates as from 1 January 1999

Maa ja valuutta Land och valuta Country and currency	Euron arvo valuutassa Värdet av en euro uttryckt i valuta Value of one euro in the currency concerned	
	1	2
Itävalta (šillinki) – Österrike (schilling) – Austria (schilling)	ATS 13,7603	0,432093
Belgia (frangi) – Belgien (franc) – Belgium (franc)	BEF 40,3399	0,147391
Saksa (markka) – Tyskland (mark) – Germany (mark)	DEM 1,95583	3,04000
Espanja (peseta) – Spanien (peseta) – Spain (peseta)	ESP 166,386	0,0357346
Suomi (markka) – Finland (mark) – Finland (markka)	FIM 5,94573	
Ranska (frangi) – Frankrike (franc) – France (franc)	FRF 6,55957	0,906421
Irlanti (punta) – Ireland (pound) – Ireland (pound)	IEP 0,787564	7,54952
Italia (liira) – Italien (lira) – Italy (lira)	ITL 1 936,27	0,00307071
Luxemburg (frangi) – Luxemburg (franc) – Luxembourg (franc)	LUF 40,3399	0,147391
Alankomaat (guldeni) – Nederländerna (gulden) – Netherlands (guilder)	NLG 2,20371	2,69805
Portugali (escudo) – Portugal (escudo) – Portugal (escudo)	PTE 200,482	0,0296572



24. Rahalaitosten ottolainaus ¹⁾ — Penninginstitutens inlåning ¹⁾ — *Deposits in financial institutions ¹⁾*

Vuoden ja kuukauden lopussa I slutet av året och månaden At the end of year and month	Liikepankit Affärsbanker <i>Commercial banks</i>			Säästöpankit Sparbanker <i>Savings banks</i>			Osuuspankit Andelsbanker <i>Co-operative banks</i>		
	Markka- ja euro- määräinen I mark och i euro <i>Markka and euro- denominated</i>	Valuutta- määräinen ²⁾ I utländsk valuta ²⁾ <i>In foreign currency ²⁾</i>	Yhteensä Totalt <i>Total</i>	Markka- ja euro- määräinen I mark och i euro <i>Markka and euro- denominated</i>	Valuutta- määräinen ²⁾ I utländsk valuta ²⁾ <i>In foreign currency ²⁾</i>	Yhteensä Totalt <i>Total</i>	Markka- ja euro- määräinen I mark och i euro <i>Markka and euro- denominated</i>	Valuutta- määräinen ²⁾ I utländsk valuta ²⁾ <i>In foreign currency ²⁾</i>	Yhteensä Totalt <i>Total</i>
	1	2	3	4	5	6	7	8	9
	1 000 000 mk – <i>FIM million</i>								
1995	178 175	13 968	192 143	17 405	157	17 562	95 300	409	95 709
1996	172 949	11 524	184 473	19 088	179	19 266	90 661	406	91 067
1997	176 876	11 449	188 325	21 475	173	21 648	91 434	293	91 727
1998	181 833	9 903	191 736	23 481	166	23 647	93 833	264	94 097
1999	194 255	6 994	201 249	26 166	86	26 252	97 517	147	97 664
1998 I	176 701	10 797	187 498	21 887	162	22 049	92 195	285	92 480
II	172 787	10 176	182 963	21 684	150	21 834	91 080	286	91 366
III	177 919	9 526	187 445	21 869	146	22 015	90 882	265	91 147
IV	176 533	9 815	186 348	22 088	161	22 249	91 394	261	91 655
V	177 378	10 496	187 874	22 350	144	22 494	92 030	266	92 296
VI	179 939	9 484	189 413	22 384	156	22 540	92 009	256	92 265
VII	177 070	11 025	188 095	22 503	163	22 666	92 361	281	92 642
VIII	178 928	9 856	188 784	22 572	145	22 717	91 950	271	92 221
IX	179 416	9 255	188 671	22 756	148	22 904	92 273	273	92 546
X	176 770	9 471	186 241	22 961	174	23 135	93 399	265	93 664
XI	179 979	9 942	189 921	23 197	169	23 366	93 448	264	93 712
XII	181 883	9 903	191 736	23 481	166	23 647	93 833	264	94 097
1999 I	181 620	7 263	188 883	23 818	133	23 951	94 408	196	94 604
II	178 894	7 158	186 052	23 674	126	23 800	94 088	196	94 284
III	182 812	7 876	190 688	23 941	116	24 057	94 134	179	94 313
IV	184 619	7 550	192 169	24 226	113	24 339	94 127	172	94 299
V	186 541	6 838	193 379	24 316	109	24 425	94 498	166	94 664
VI	188 663	6 178	194 841	24 655	99	24 754	95 277	154	95 431
VII	188 683	6 592	195 275	24 935	93	25 028	95 599	158	95 757
VIII	187 029	6 741	193 770	25 028	91	25 119	95 716	163	95 879
IX	185 836	6 060	191 896	25 252	87	25 339	96 105	162	96 267
X	187 249	5 761	193 010	25 484	94	25 578	97 064	163	97 227
XI	189 440	6 573	196 013	25 411	96	25 507	95 948	150	96 098
XII	194 255	6 994	201 249	26 166	86	26 252	97 517	147	97 664
2000 I	195 840	7 634	203 474	26 320	80	26 400	97 320	152	97 472
II	191 677	6 833	198 510	26 186	72	26 258	96 214	145	96 359
III	191 564	5 937	197 501	26 240	68	26 308	96 806	139	96 945
IV	194 033	6 315	200 348	26 607	66	26 673	98 018	144	98 162
V	189 920	6 294	196 214	26 338	66	26 404	97 459	138	97 597
VI	189 995	6 542	196 537	26 497	67	26 564	98 138	132	98 270
VII	189 800	6 711	196 511	26 540	69	26 609	97 776	135	97 911
VIII	185 136	6 552	191 688	26 231	65	26 296	97 779	143	97 922
IX	183 784	7 303	191 087	26 588	64	26 652	99 233	124	99 357
X	184 440	6 733	191 173	26 741	62	26 803	100 196	133	100 329
XI	183 443	6 586	190 029	26 677	62	26 739	100 033	138	100 171

¹⁾ Pl. Suomen Pankki, talletuspankit ja valtio.

²⁾ Vuodesta 1999, muut kuin euromääräiset.

¹⁾ Exkl. Finlands Bank, depositionsbanker och staten.

²⁾ Fr.o.m år 1999 annan inlåning än i euro.

¹⁾ Excl. Bank of Finland, deposit banks and central government.

²⁾ From 1999 others than euro-denominated.

24. Rahalaitosten ottolainaus¹⁾ (jatk.) — Penninginstitutens inlåning¹⁾ (forts.)
Deposits in financial institutions¹⁾ (cont.)

Vuoden ja kuukauden lopussa I slutet av året och månaden At the end of year and month	Ulkomaiset pankit Utländska banker <i>Foreign banks</i>			Pankit kaikkiaan Banker totalt <i>All banking establishments</i>			Osuuskauppojen säästökassat Andelslagens sparkassor <i>Consumers' co-operative savings funds</i>
	Markka- ja euro- määräinen I mark och i euro <i>Markka and euro- denominated</i>	Valuutta- määräinen ²⁾ I utländsk valuta ²⁾ <i>In foreign currency²⁾</i>	Yhteensä Totalt <i>Total</i>	Markka- ja euro- määräinen I mark och i euro <i>Markka and euro- denominated</i>	Valuutta- määräinen ²⁾ I utländsk valuta ²⁾ <i>In foreign currency²⁾</i>	Yhteensä Totalt <i>Total</i>	Talletukset yhteensä Depositioner totalt <i>Deposits, total</i>
	1 000 000 mk – FIM million						
	10	11	12	13	14	15	16
1995.	508	309	817	291 387	14 843	306 230	1 219
1996.	947	386	1 333	283 645	12 495	296 140	1 423
1997.	1 633	378	2 011	291 418	12 293	303 711	1 597
1998.	5 539	327	5 866	304 686	10 660	315 346	1 767
1999.	5 301	347	5 648	323 239	7 574	330 813	1 848
1998 I	1 888	327	2 215	292 671	11 571	304 242	1 656
II	2 430	370	2 800	287 981	10 982	298 963	1 666
III	1 912	360	2 272	292 582	10 297	302 879	1 682
IV	1 988	342	2 330	292 003	10 579	302 582	1 689
V	2 623	515	3 138	294 381	11 421	305 802	1 715
VI	2 527	434	2 961	296 859	10 330	307 179	1 720
VII	2 793	369	3 162	294 727	11 838	306 565	1 729
VIII	2 415	482	2 897	295 865	10 754	306 619	1 732
IX	3 094	431	3 525	297 539	10 107	307 646	1 759
X	3 095	395	3 490	296 225	10 305	306 530	1 763
XI	3 613	536	4 149	300 237	10 911	311 148	1 762
XII	5 539	327	5 866	304 686	10 660	315 346	1 767
1999 I	6 311	318	6 629	306 157	7 910	314 067	1 803
II	6 112	352	6 464	302 768	7 832	310 600	1 807
III	6 546	334	6 880	307 433	8 505	315 938	1 809
IV	6 407	363	6 770	309 379	8 198	317 577	1 807
V	7 377	401	7 778	312 732	7 514	320 246	1 822
VI	8 626	393	9 019	317 221	6 824	324 045	1 830
VII	10 920	383	11 303	320 137	7 226	327 363	1 837
VIII	7 925	540	8 465	315 698	7 535	323 233	1 835
IX	5 805	686	6 491	312 998	6 995	319 993	1 850
X	8 623	626	9 249	318 420	6 644	325 064	1 835
XI	6 204	412	6 616	317 003	7 231	324 234	1 833
XII	5 301	347	5 648	323 239	7 574	330 813	1 848
2000 I	7 651	287	7 938	327 131	8 153	335 284	1 903
II	16 092	308	16 400	330 169	7 358	337 527	1 917
III	5 675	371	6 046	320 285	6 515	326 800	1 937
IV	5 102	487	5 589	323 760	7 012	330 772	1 977
V	4 901	522	5 423	318 618	7 020	325 638	2 040
VI	4 794	431	5 225	319 424	7 172	326 596	2 077
VII	4 995	465	5 460	319 111	7 380	326 491	2 111
VIII	5 085	476	5 561	314 231	7 236	321 467	2 131
IX	5 021	434	5 455	314 626	7 925	322 551	2 174
X	5 243	511	5 754	316 620	7 439	324 059	2 191
XI	5 265	416	5 681	315 418	7 202	322 620	2 214



25. Rahalaitosten antolainaus ¹⁾ — Penninginstitutens utlåning ¹⁾ — Advances by financial institutions ¹⁾

Vuoden ja kuukauden lopussa I slutet av året och månaden At the end of year and month	Suomen Pankki Finlands Bank Bank of Finland	Liikepankit Affärsbanker Commercial banks			Säästöpankit Sparbanker Savings banks		
	Lainat yhteensä Lån totalt Loans total	Markka- ja euro-määräinen I mark och i euro Markka and euro-denominated	Valuuttamääräinen ²⁾ I utländsk valuta ²⁾ In foreign currency ²⁾	Yhteensä Totalt Total	Markka- ja euro-määräinen I mark och i euro Markka and euro-denominated	Valuuttamääräinen ²⁾ I utländsk valuta ²⁾ In foreign currency ²⁾	Yhteensä Totalt Total
1 000 000 mk – FIM million							
	1	2	3	4	5	6	7
1995.....	428	161 845	31 629	193 474	12 215	98	12 313
1996.....	70	169 564	22 726	192 290	13 815	58	13 873
1997.....	26	175 928	15 016	190 944	15 898	70	15 968
1998.....	6	199 997	15 972	215 969	18 541	52	18 593
1999.....	–	225 543	7 690	233 233	22 031	8	22 039
1998 I	26	176 203	15 025	191 228	15 992	71	16 063
II	21	177 216	16 059	193 275	16 172	67	16 239
III	18	176 976	16 030	193 006	16 379	71	16 450
IV	14	178 619	18 535	197 154	16 527	74	16 601
V	14	180 618	18 366	198 984	16 931	76	17 007
VI	14	183 332	17 554	200 886	17 027	73	17 100
VII	14	186 233	15 212	201 445	17 302	71	17 373
VIII	9	187 386	15 087	202 473	17 575	70	17 645
IX	6	191 440	14 758	206 198	17 934	64	17 998
X	6	193 188	14 630	207 818	18 261	60	18 321
XI	6	195 583	15 189	210 772	18 349	57	18 406
XII	6	199 997	15 972	215 969	18 541	52	18 593
1999 I	–	210 009	8 912	218 921	18 695	18	18 713
II	–	211 130	8 859	219 989	18 989	11	19 000
III	–	213 468	8 909	222 377	19 321	11	19 332
IV	–	213 977	8 822	222 799	19 562	11	19 573
V	–	216 040	9 072	225 112	19 941	11	19 952
VI	–	219 509	9 035	228 544	20 311	11	20 322
VII	–	220 804	8 757	229 561	20 575	11	20 586
VIII	–	221 748	8 532	230 280	20 969	11	20 980
IX	–	222 188	8 491	230 679	21 270	11	21 281
X	–	225 020	8 544	233 564	21 567	11	21 578
XI	–	224 715	9 080	233 795	21 788	8	21 796
XII	–	225 543	7 690	233 233	22 031	8	22 039
2000 I	–	225 604	7 616	233 220	22 221	9	22 230
II	–	225 735	6 626	232 361	22 434	9	22 443
III	–	226 107	6 846	232 953	22 661	9	22 670
IV	–	228 589	7 249	235 838	22 831	9	22 840
V	–	225 400	7 126	232 526	23 030	9	23 039
VI	–	226 865	7 140	234 005	23 294	9	23 303
VII	–	227 069	7 216	234 285	23 447	9	23 456
VIII	–	228 019	7 272	235 291	23 831	9	23 840
IX	–	229 992	6 357	236 349	24 045	9	24 054
X	–	230 147	6 253	236 400	24 105	11	24 116
XI	–	231 797	6 047	237 844	24 331	11	24 342

¹⁾ Pl. Suomen Pankki, talletuspankit ja valtio.
²⁾ Vuodesta 1999, muut kuin euromääräiset.

¹⁾ Exkl. Finlands Bank, depositionsbanker och staten.
²⁾ Fr.o.m år 1999 annan utlåning än i euro.

¹⁾ Excl. Bank of Finland, deposit banks and central government.
²⁾ From 1999 others than euro-denominated.

25. Rahalaitosten antolainaus¹⁾ (jatk.) — Penninginstitutens utlåning¹⁾ (forts.)
Advances by financial institutions¹⁾ (cont.)

Vuoden ja kuukauden lopussa I slutet av året och månaden At the end of year and month	Osuuspankit Andelsbanker Co-operative banks			Ulkomaiset pankit Utländska banker Foreign banks			Kaikkiaan Totalt All banking establishments		
	Markka- ja euro- määräinen I mark och i euro Markka and euro- denominated	Valuutta- määräinen ²⁾ I utländsk valuta ²⁾ In foreign currency ²⁾	Yhteensä Totalt Total	Markka- ja euro- määräinen I mark och i euro Markka and euro- denominated	Valuutta- määräinen ²⁾ I utländsk valuta ²⁾ In foreign currency ²⁾	Yhteensä Totalt Total	Markka- ja euro- määräinen I mark och i euro Markka and euro- denominated	Valuutta- määräinen ²⁾ I utländsk valuta ²⁾ In foreign currency ²⁾	Yhteensä Totalt Total
1 000 000 mk – FIM million									
	8	9	10	11	12	13	14	15	16
1995.	82 911	29	82 940	1 197	1 368	2 565	258 596	33 124	291 720
1996.	78 845	6	78 851	2 790	1 340	4 130	265 084	24 130	289 214
1997.	78 932	–	78 932	4 985	1 160	6 145	275 769	16 246	292 015
1998.	82 617	–	82 617	7 911	1 682	9 593	309 072	17 706	326 778
1999.	89 359	–	89 359	16 098	763	16 861	353 031	8 461	361 492
1998 I	78 901	–	78 901	5 091	1 256	6 347	276 213	16 352	292 565
II	79 249	–	79 249	5 427	1 305	6 732	278 085	17 431	295 516
III	79 229	–	79 229	5 695	1 468	7 163	278 297	17 569	295 866
IV	79 187	–	79 187	6 023	1 708	7 731	280 370	20 317	300 687
V	79 780	–	79 780	6 248	1 437	7 685	283 591	19 879	303 470
VI	80 145	–	80 145	6 568	1 603	8 171	287 086	19 230	306 316
VII	80 748	–	80 748	6 659	1 610	8 269	290 956	16 893	307 849
VIII	81 493	–	81 493	6 763	1 605	8 368	293 226	16 762	309 988
IX	82 070	–	82 070	6 908	1 477	8 385	298 358	16 299	314 657
X	82 590	–	82 590	6 993	1 676	8 669	301 038	16 366	317 404
XI	82 589	–	82 589	7 306	1 602	8 908	303 833	16 848	320 681
XII	82 617	–	82 617	7 911	1 682	9 593	309 072	17 706	326 778
1999 I	81 545	–	81 545	8 710	689	9 399	318 959	9 619	328 578
II	82 067	–	82 067	9 347	766	10 113	321 533	9 636	331 169
III	82 556	–	82 556	9 870	765	10 635	325 215	9 685	334 900
IV	83 132	–	83 132	10 382	812	11 194	327 053	9 645	336 698
V	83 994	–	83 994	11 192	923	12 115	331 167	10 006	341 173
VI	84 988	–	84 988	11 886	949	12 835	336 694	9 995	346 689
VII	85 957	–	85 957	11 953	773	12 726	339 289	9 541	348 830
VIII	87 057	–	87 057	12 407	818	13 225	342 181	9 361	351 542
IX	87 899	–	87 899	12 593	767	13 360	343 950	9 269	353 219
X	88 685	–	88 685	13 127	771	13 898	348 399	9 326	357 725
XI	88 919	–	88 919	15 369	830	16 199	350 791	9 918	360 709
XII	89 359	–	89 359	16 098	763	16 861	353 031	8 461	361 492
2000 I	89 794	–	89 794	16 337	789	17 126	353 956	8 414	362 370
II	90 461	–	90 461	16 982	855	17 837	355 612	7 490	363 102
III	91 135	–	91 135	17 157	920	18 077	357 060	7 775	364 835
IV	91 714	–	91 714	18 280	994	19 274	361 414	8 252	369 666
V	92 231	–	92 231	16 905	981	17 886	357 566	8 116	365 682
VI	92 958	–	92 958	17 413	981	18 394	360 530	8 130	368 660
VII	93 668	–	93 668	17 160	1 130	18 290	361 344	8 355	369 699
VIII	94 672	–	94 672	16 740	1 286	18 026	363 262	8 567	371 829
IX	95 467	–	95 467	17 004	1 422	18 426	366 508	7 788	374 296
X	95 495	–	95 495	17 348	1 535	18 883	367 095	7 799	374 894
XI	96 028	–	96 028	17 204	1 436	18 640	369 360	7 494	376 854



27. Suomen Pankin tase — Finlands Banks balansräkning — Bank of Finland's balance sheet

Vastaavaa – Tillgångar – Assets

Vuosi ja kuukausi År och månad Year and month	Kulta ja kulta-saamiset Guld och guld-fordringar Gold and gold receivables	Valuuttamääräiset saamiset euroalueen ulkopuolelta Fordingar i utländsk valuta på hemmahörande i euroområdet Claims on non-euro area residents denominated in foreign currency	Valuuttamääräiset saamiset euroalueella Fordingar i utländsk valuta på hemmahörande i euroområdet Claims on euro area residents denominated in foreign currency	Euromääräiset saamiset euroalueen ulkopuolelta Fordingar i euro på hemmahörande utanför euroområdet Claims on non-euro area residents denominated in euro	Euromääräiset saamiset euroalueen luottolaitoksilta Fordingar i euro i euroområdet Lending to euro area credit institutions denominated in euro	Euromääräiset arvopaperit euroalueelta Värdepapper i euro utgivna av hemmahörande i euroområdet Securities of euro area residents denominated in euro	Euromääräiset saamiset julkisyhteisöiltä Fordingar i euro på den offentliga sektorn General government debt denominated in euro	Eurojärjestelmän sisäiset saamiset Eurosystemets interna fordringar Intra-Euro-system claims	Muut saamiset Övriga tillgångar Other assets	Yhteensä Total Total
1 000 000 mk – FIM million										
	1	2	3	4	5	6	7	8	9	10
1999 . . .	2 715	47 990	3 997	14 205	9 012	0	0	4 569	3 796	86 283
*2000 . . .	2 748	50 225	5 105	1	2 723	0	0	4 569	3 657	69 028
2000 IV	2 709	50 937	4 304	9 989	6 933	0	0	4 569	3 807	83 249
V	2 709	49 174	4 436	4 837	5 276	0	0	4 569	3 649	74 651
VI	2 838	48 262	4 517	17 137	1 095	0	0	17 315	3 683	94 847
VII	2 838	49 925	4 420	11 852	990	0	0	4 569	3 645	78 239
VIII	2 838	49 348	4 376	6 603	1 199	0	0	14 800	3 673	82 836
IX	2 932	51 942	4 294	16 365	3 678	0	0	4 729	3 953	87 893
X	2 932	51 139	4 662	41 230	1 807	0	0	16 961	3 886	122 617
XI	2 932	51 633	4 845	22 915	1 514	0	0	13 250	3 756	100 845
*XII	2 748	50 225	5 105	1	2 723	0	0	4 569	3 657	69 028

Vastattavaa – Skulder – Liabilities

Vuosi ja kuukausi År och månad Year and month	Liikkeessä olevat setelit Ute-löpande sedlar Banknotes in circulation	Euromääräiset velat euroalueen luottolaitoksille Skulder i euro till kreditinstituti i euroområdet Liabilities to euro area credit institutions denominated in euro	Euromääräiset velat muille euroalueella oleville Skulder i euro till övriga hemmahörande i euroområdet Liabilities to other euro area residents denominated in euro	Euromääräiset velat euroalueen ulkopuolelle Skulder i euro till hemmahörande utanför euroområdet Liabilities to non-euro area residents denominated in euro	Valuuttamääräiset velat euroalueelle Skulder i utländsk valuta till hemmahörande i euroområdet Liabilities to euro area residents denominated in foreign currency	Valuuttamääräiset velat euroalueen ulkopuolelle Skulder i utländsk valuta till hemmahörande utanför euroområdet Liabilities to non-euro area residents denominated in foreign currency	Myonnettyjen erityisnosto-oikeuksien vastaara Motpost till särskilda dragningsrätter som tilldelats av IMF Counterpart of special drawing rights allocated by the IMF	Eurojärjestelmän sisäiset velat Eurosystemets interna skulder Intra-Euro-system liabilities	Muut velat Övriga skulder Other liabilities	Arvonmuutostili Värde-reglerings-konto Revaluation account	Varaukset ja oma pääoma Avasättningar och eget kapital Capital and reserves
1 000 000 mk – FIM million											
	11	12	13	14	15	16	17	18	19	20	21
1999 . . .	17 884	29 041	5	1 162	0	1 423	1 158	7 534	65	7 328	20 683
*2000 . . .	17 732	14 718	4	1 153	0	1 775	1 188	991	4 444	6 362	20 660
2000 IV	16 185	5 192	5	24 542	0	2 230	1 199	3 390	1 074	8 772	20 660
V	15 971	9 539	5	9 495	0	624	1 200	6 902	1 482	8 772	20 660
VI	16 541	11 324	5	35 002	0	876	1 187	0	1 883	7 370	20 660
VII	16 644	11 584	5	12 268	0	2 186	1 202	4 269	2 053	7 370	20 660
VIII	16 352	7 089	21	26 511	0	1 247	1 213	0	2 374	7 370	20 660
IX	16 240	10 988	5	24 791	0	1 563	1 254	0	3 109	9 284	20 660
X	16 080	9 418	5	61 858	0	877	1 255	0	3 181	9 284	20 660
XI	15 946	7 061	5	41 902	0	1 021	1 257	0	3 710	9 284	20 660
*XII	17 732	14 718	4	1 153	0	1 775	1 188	991	4 444	6 362	20 660



28. HEX-osakeindeksi — HEX-aktieindex — HEX share index

28.12.1990 = 1000. HEX Helsingin Pörssin osakeindeksi — Helsingfors Börs aktieindex — Helsinki Exchanges share index

Hintaindeksi — Prisindex — Price index

Vuosi ja kuukausi År och månad Year and month	HEX-yleis- indeksi HEX-general- index HEX all share index	Portfolio- indeksi Portfölj- index Portfolio	20 vaihde- tuinta 20 mest omsatta 20 most traded	FOX-indeksi FOX-index FOX-index	Pankit ja rahoitus Bank och finans Banks and finance	Vakuutus Försäkring Insurance	Sijoitus Investerings- bolag Investment	Kuljetus ja liikenne Trafik och transport Transport	Kauppa Handel Trade	Muut palvelut Övriga tjänster Other services
	1	2	3	4	5	6	7	8	9	10
1997.....	3 207	2 573	2 768		822	1 572	1 264	2 336	2 255	3 990
1998.....	4 528	3 158	3 994		1 210	2 492	1 211	3 102	2 550	7 301
1999.....	7 800	3 536	7 558		1 229	2 495	915	2 233	2 106	9 226
2000.....	14 881	4 572	15 237	2 812	1 640	3 113	805	1 838	1 958	11 925
2000 I	14 364	5 102	14 640	3 152	1 317	3 049	865	2 393	2 061	15 230
II	15 864	5 310	16 166	3 276	1 390	2 930	858	2 166	2 096	16 997
III	17 092	5 408	17 428	3 297	1 382	3 339	833	1 970	2 193	18 948
IV	15 800	4 804	16 244	2 970	1 532	3 176	798	1 810	2 107	14 581
V	16 342	4 766	16 908	3 006	1 625	3 420	801	1 757	2 038	12 277
VI	16 597	4 641	17 222	2 923	1 653	2 782	793	1 780	1 968	11 340
VII	15 812	4 646	16 298	2 915	1 714	2 952	818	1 882	1 996	10 784
VIII	13 355	4 279	13 531	2 585	1 761	2 902	809	1 799	1 941	9 357
IX	14 104	4 294	14 401	2 611	1 747	3 054	805	1 696	1 865	9 769
X	12 301	3 856	12 461	2 303	1 836	3 096	771	1 605	1 765	8 286
XI	13 195	3 857	13 470	2 325	1 864	3 273	755	1 599	1 751	7 343
XII	13 859	3 873	14 240	2 382	1 847	3 384	748	1 606	1 696	8 101

Vuosi ja kuukausi År och månad Year and month	Metalli- teollisuus Metall- industri Metal and engineering industry	Metsä- teollisuus Skogsindustri Forest industry	Monialayritykset Mångbransch Multisectoral industry	Energia Energi Energy	Elintarvike- teollisuus Livsmedels- industri Food industry	Rakennus- teollisuus Byggindustri Construction	Tietoliikenne ja elektroniikka Telekommuni- kation och elektronik Telecommuni- cations and electronics	Kemian- teollisuus Kemi Chemicals	Viestintä ja kustannus Media och publikation Media and publishing	Muu teollisuus Övrig industri Other industry
	11	12	13	14	15	16	17	18	19	20
1997.....	3 408	2 708	7 477	905	1 052	1 006	1 416	900	1 211	1 111
1998.....	3 094	2 993	9 444	942	1 360	942	2 734	1 001	1 660	1 284
1999.....	2 662	3 902	8 039	744	993	773	7 255	908	1 539	1 098
2000.....	2 857	3 993	9 896	658	871	1 062	16 627	992	1 816	1 238
2000 I	3 212	5 441	10 351	753	918	947	15 428	1 069	1 660	1 305
II	3 096	4 472	12 694	709	876	988	17 672	1 068	1 917	1 354
III	2 982	3 710	13 594	707	890	1 055	19 421	1 081	2 395	1 379
IV	2 999	3 820	10 830	680	862	990	17 795	1 015	2 085	1 331
V	3 072	4 029	10 388	664	843	990	18 520	1 009	1 924	1 296
VI	2 896	3 428	9 551	641	882	1 109	19 138	990	1 795	1 278
VII	2 818	3 773	9 319	635	911	1 162	17 970	974	1 829	1 265
VIII	2 862	3 657	8 528	617	904	1 139	14 721	957	1 761	1 209
IX	2 848	3 649	8 866	620	880	1 121	15 726	931	1 808	1 170
X	2 476	3 634	8 417	595	842	1 051	13 421	929	1 620	1 097
XI	2 501	4 086	8 231	631	820	1 053	14 507	945	1 544	1 095
XII	2 525	4 352	7 719	657	824	1 127	15 323	942	1 392	1 070



29. Maksutase — Betalningsbalansen — Balance of payments

Vuosi ja kuukausi År och månad Year and month	Vaihtotase – Bytesbalans – Current account					Pääoman- siirrot Totalt (1 – 2 + 3 + 4 + 5)	Rahoitustase – Finansiell balans – Financial account						
	Tavaravienti Varu- export Exports of goods; fob	Tavarantuonti Varu- import Imports of goods; fob	Palvelut Tjänster Services	Tuotannon- tekijä- korvaukset Faktor- inkomster Income	Tulon- siirrot Transfe- reringar Transfers		Kapital- transfe- reringar Capital account	Suorat sijoitukset Direktin- vesteringar Direct invest- ment	Arvopaperi- sijoitukset Portföljin- vesteringar Portfolio invest- ment	Muut sijoitukset Övriga investeringar Other investment	Johdan- naiset Finansiella derivat Financial derivatives	Valuutta- varannon muutos Förändring i valuta- reserven Change in reserve assets	Yhteensä Totalt (8 + 9 + 10 + 11 + 12)
Mrd. mk – FIM billion													
	1	2	3	4	5	6	7	8	9	10	11	12	13
1995. . .	176,8	122,6	-9,5	-19,5	-1,9	23,4	-0,1	-1,9	-6,8	-12,7	2,8	1,5	-17,2
1996. . .	187,2	135,1	-7,7	-16,8	-3,9	23,6	-0,2	-11,4	-13,9	-11,9	1,7	14,1	-21,5
1997. . .	213,8	153,7	-8,2	-12,6	-3,7	35,5	0,6	-16,5	-4,0	3,2	0,2	-10,8	-27,8
*1998. . .	231,7	165,0	-5,7	-16,7	-5,4	38,9	0,5	-34,7	-0,9	29,5	-3,4	-1,2	-10,8
*1999. . .	234,5	169,3	-5,5	-13,7	-5,6	40,3	0,6	-6,2	-5,5	-12,8	-2,4	-0,5	-27,4
*2000													
I	19,9	14,4	-0,7	-0,9	-1,5	2,4	0,0	28,2	-44,2	11,4	0,2	-1,3	-5,6
II	21,2	16,0	-0,7	-0,7	-0,6	3,2	0,0	-3,9	20,1	-20,2	-0,5	0,1	-4,4
III	24,5	16,6	-0,8	-0,8	-0,5	5,8	0,0	-16,7	8,6	-5,6	-0,6	-0,3	-14,7
IV	21,4	16,6	-0,9	-7,3	0,7	-2,8	0,0	-0,9	-4,7	18,4	-0,7	-1,5	10,6
V	26,0	18,1	-0,9	-0,5	-0,4	6,1	0,0	-0,9	-7,2	0,5	-0,6	0,7	-7,5
VI	23,9	17,5	-0,7	-2,3	-1,5	1,9	0,0	-10,4	6,9	-9,0	0,1	2,0	-10,4
VII	22,9	15,8	-0,4	-0,8	0,1	6,0	0,0	3,1	-0,3	0,7	-0,3	-1,7	1,4
VIII	23,9	16,9	-0,2	-0,6	-0,2	6,2	0,0	-14,7	-1,5	17,9	-0,8	1,4	2,4
IX	26,3	16,7	-0,1	-0,6	-0,4	8,4	0,0	-52,6	4,8	28,2	1,2	-3,4	-21,8
X	29,9	20,1	-0,3	-0,8	-0,5	8,3	0,0	0,8	-8,8	10,0	-0,1	0,3	2,2

30. Valtion takaukset — Statsgarantier — State guarantees

Vuosineljännes År och kvartal Year and quarter	Uudet takaukset Nya garantier New guarantees	Poistuneet takaukset Återtagna garantier Withdrawn guarantees	Takauskanta ajanjakson lopussa Garantistocken i slutet av perioden Stock of guarantees at end of period	Maksetut korvaukset Betalda ersättningar Paid compensations	Takaisinperintä- tuotot Intäkter av återindrivning Revenue from claims for recovery	Takaus- maksutulot Betalda garantier Income from guarantee payments
	1	2	3	4	5	6
1 000 000 mk – FIM million						
1999:I	1 057	7 496	54 424	112	33	12
1999:II	1 731	1 713	54 206	23	0	38
1999:III	1 345	1 103	53 634	43	0	33
1999:IV	2 603	9 203	45 191	54	30	67
2000:I	5 611	2 299	49 593	85	14	61
2000:II	2 915	3 137	50 254	114	96	86
2000:III						
Takauksen saaja – Garantitagare – Guarantee recipient						
Yritykset – Företag – Non-financial corporations	1 935	1 038	22 498	53	51	82
Julkiset yritykset – Offentliga företag – Public	129	189	1 482	–	–	0
Yksityiset yritykset – Privata företag – Private	1 806	849	21 016	53	51	82
Rahoitus- ja vakuutuslaitokset – Finansiella institut och försäkringsanstalter – Financial and insurance institutions	892	539	5 939	–	–	4
Julkisyhteisöt – Offentliga samfund – General government	456	484	539	–	–	–
Voittoa tavoittelemattomat yhteisöt – Icke-vinstsyftande samfund – Non-profit institutions	287	545	6 271	–	–	–
Kotitaloudet – Hushåll – Households	417	139	13 310	51	–	10
Elinkeinonharjoittajat – Näringsidkare – Employers and own-account workers	0	–	30	3	–	–
Muut kotitaloudet – Övriga hushåll – Other households	416	139	13 280	48	–	10
Yhteensä – Totalt – Total	3 986	2 745	48 558	104	51	96
Ulkomaat – Utlandet – Foreign countries	163	1	2 263	–	0	0
Kaikkiaan – Totalt – Total	4 149	2 746	50 820	104	51	96



31. Kuluttajabarometri — Konsumentbarometern — Consumer survey

		Ostoaikomukset kulutusryhmittäin seuraavan puolen vuoden aikana – Inköpsavsikter i vissa konsumentgrupper under det följande halvåret <i>Potential purchases over the next six months</i>											
		Asunto ¹⁾ Bostad ¹⁾ <i>Dwelling ¹⁾</i>		Uusi auto Ny bil <i>New car</i>		Käytetty auto Begagnad bil <i>Used car</i>		Muu kuluväline Annat transportmedel <i>Other vehicle</i>		Asumnon korjaus Bostadsrenovering <i>Renovation of dwelling</i>		Kodin sisustus Heminredning <i>Interior decoration</i>	
Vuosi ja kuukausi År och månad <i>Year and month</i>		Kyllä Ja <i>Yes</i>	Ehkä Kanske <i>Perhaps</i>	Kyllä Ja <i>Yes</i>	Ehkä Kanske <i>Perhaps</i>	Kyllä Ja <i>Yes</i>	Ehkä Kanske <i>Perhaps</i>	Kyllä Ja <i>Yes</i>	Ehkä Kanske <i>Perhaps</i>	Kyllä Ja <i>Yes</i>	Ehkä Kanske <i>Perhaps</i>	Kyllä Ja <i>Yes</i>	Ehkä Kanske <i>Perhaps</i>
		% kotitalouksista – % av hushållen – % of households											
		1	2	3	4	5	6	7	8	9	10	11	12
1997	II	2,1	4,2	0,7	0,7	2,8	6,7	6,9	5,5	17,7	8,8	22,6	15,1
	V	1,9	4,4	0,9	1,3	3,2	4,8	8,2	5,0	19,4	8,2	23,9	13,4
	VIII	2,1	4,0	0,7	0,7	2,9	3,6	5,3	3,1	17,3	6,2	26,7	12,8
	XI	1,9	3,7	0,9	0,7	2,5	4,1	5,0	3,4	16,0	9,0	25,1	15,5
1998	II	2,2	4,2	0,7	0,9	2,6	4,9	9,1	5,3	18,1	8,1	26,1	12,4
	V	2,0	2,9	1,0	1,1	3,3	3,4	8,2	5,1	18,8	5,5	23,4	12,7
	VIII	2,7	3,8	0,8	0,5	2,5	3,2	4,5	4,0	15,2	6,1	28,8	13,3
	XI	2,2	2,2	1,5	0,7	2,7	3,1	4,6	3,6	14,6	8,6	26,5	11,8
1999	II	1,8	4,0	1,1	0,6	3,4	2,9	8,6	6,1	15,7	8,7	25,8	15,9
	V	2,0	2,6	1,3	0,9	3,7	4,3	9,4	4,4	20,3	6,2	24,6	16,1
	VIII	1,8	3,7	1,1	0,9	3,6	3,0	3,7	3,6	14,4	6,4	27,0	15,8
	XI	2,4	2,9	1,2	1,0	3,1	2,9	4,9	4,2	15,0	6,6	27,4	15,3
2000	II	2,7	3,6	1,4	1,3	3,4	4,2	8,1	4,9	17,9	6,9	30,4	14,8
	V	2,2	4,0	1,4	1,2	4,2	4,0	10,5	7,8	24,2	4,6	34,5	11,0
	VIII	3,4	3,8	1,0	1,1	2,4	3,1	4,3	4,4	17,5	4,1	34,6	11,0
	XI	2,7	2,6	1,1	1,0	3,0	3,8	4,8	3,5	16,6	5,9	33,3	11,4

		Ostoaikomukset kulutusryhmittäin seuraavan puolen vuoden aikana – Inköpsavsikter i vissa konsumentgrupper under det följande halvåret <i>Potential purchases over the next six months</i>											
		Loma-asunto Semesterbostad <i>Free-time residence</i>		Viihde-elektronikka Hemelektronik <i>Entertainment electronics</i>		Kodinkoneet Hushållsmaskiner <i>Household appliances</i>		Harrastusvälineet Hobbyartiklar <i>Free-time equipment</i>		Lomamatka kotimaahan Semesterresa i Finland <i>Holiday trip in Finland</i>		Lomamatka ulkomaille Semesterresa utomlands <i>Holiday trip abroad</i>	
Vuosi ja kuukausi År och månad <i>Year and month</i>		Kyllä Ja <i>Yes</i>	Ehkä Kanske <i>Perhaps</i>	Kyllä Ja <i>Yes</i>	Ehkä Kanske <i>Perhaps</i>	Kyllä Ja <i>Yes</i>	Ehkä Kanske <i>Perhaps</i>	Kyllä Ja <i>Yes</i>	Ehkä Kanske <i>Perhaps</i>	Kyllä Ja <i>Yes</i>	Ehkä Kanske <i>Perhaps</i>	Kyllä Ja <i>Yes</i>	Ehkä Kanske <i>Perhaps</i>
		% kotitalouksista – % av hushållen – % of households											
		13	14	15	16	17	18	19	20	21	22	23	24
1997	II	1,1	1,5	11,0	9,1	10,2	9,4	7,5	4,0	40,0	13,8	23,1	10,5
	V	1,6	1,4	11,5	9,5	10,9	9,0	8,9	4,7	42,8	12,9	24,8	11,2
	VIII	0,9	1,3	12,9	9,4	11,0	10,4	8,9	4,1	23,1	11,1	19,0	11,1
	XI	1,3	1,0	13,7	13,1	12,3	10,1	10,0	5,1	29,8	12,5	17,7	10,4
1998	II	0,9	0,8	12,4	10,7	10,7	9,0	8,5	5,7	39,0	15,3	23,6	11,9
	V	1,4	1,2	12,3	9,8	11,2	9,8	11,1	6,6	44,9	14,5	26,6	11,1
	VIII	1,0	1,0	13,7	13,0	12,4	10,7	10,5	6,8	26,3	12,7	23,2	12,6
	XI	1,0	0,8	15,8	12,1	12,1	7,7	11,0	6,4	32,1	13,2	21,9	8,7
1999	II	0,8	1,3	14,9	13,4	11,8	11,4	10,1	5,6	40,5	16,5	25,6	13,7
	V	0,7	1,4	15,9	11,4	13,0	10,0	13,6	5,7	45,5	12,6	28,5	12,4
	VIII	1,1	1,0	16,1	14,1	10,5	12,4	10,4	6,5	29,6	14,2	23,2	11,9
	XI	1,1	0,8	18,2	15,0	12,4	13,5	11,7	7,8	31,6	13,6	22,7	14,1
2000	II	2,1	1,9	19,6	13,1	13,9	11,1	9,3	7,9	42,7	15,7	27,5	13,0
	V	1,8	1,3	20,5	11,6	15,5	11,4	13,0	6,2	48,9	13,7	32,7	10,5
	VIII	2,0	0,9	19,8	12,6	14,3	11,2	11,9	5,6	31,7	12,7	28,1	10,7
	XI	1,4	1,0	23,9	10,8	16,9	6,8	12,8	5,0	35,8	14,8	26,4	10,1

¹⁾ Ostoaiomus seuraavan vuoden aikana.

¹⁾ Inköpsavsikt under följande år.

¹⁾ Potential purchase during the following year.



32. Kokonaistuotannon kuukausikuvaaja Månadsgraf över totalproduktionen Monthly indicator of total output

Vuosi ja kuukausi År och månad Year and month	Kokonaistuotanto, alkuperäiset sarjat Totalproduktion, ursprungliga serier Total output, original series	Kokonaistuotannon vuosimuutos Totalproduktion, förändring på årsnivå Year-on-year change
	volyymi-indeksi – volymindex – volume index	
	1995 = 100	%
	1	2
*1995.	100,0	3,5
*1996.	103,7	3,7
*1997.	109,9	6,0
*1998.	115,8	5,3
*1999.	120,1	3,8
*1997 VII	103,2	7,3
VIII	110,1	5,5
IX	114,4	5,9
X	115,6	5,7
XI	114,5	5,3
XII	116,1	7,8
*1998 I	108,9	4,7
II	108,8	6,9
III	116,0	8,5
IV	117,5	5,7
V	119,0	7,0
VI	115,3	4,6
VII	108,6	5,3
VIII	115,6	5,0
IX	119,8	4,7
X	120,7	4,3
XI	120,3	5,0
XII	118,8	2,3
*1999 I	113,8	4,4
II	112,6	3,4
III	120,2	3,6
IV	122,1	3,9
V	122,3	2,8
VI	120,0	4,0
VII	111,6	2,7
VIII	119,3	3,2
IX	124,8	4,2
X	123,3	2,2
XI	124,5	3,5
XII	127,1	7,0
*2000 I	119,3	4,9
II	118,5	5,3
III	125,3	4,3
IV	124,8	2,2
V	132,2	8,1
VI	126,1	5,1
VII	116,4	4,3
VIII	127,3	6,7
IX	131,7	5,5
X	133,2	8,1

33. Julkisten menojen hintaindeksit Prisindex för offentliga utgifter Price indices for public expenditure

1995 = 100

Vuosi ja neljännes År och kvartal Year and quarter	Valtiontalous Statshushållningen State finances	Kunnallistalous Kommunal ekonomi Municipal finances
	1	2
1995.	100,0	100,0
1996.	100,6	101,3
1997.	101,2	102,5
1998.	102,9	105,4
*1999.	103,8	107,1
1996 I	100,3	100,9
II	100,3	101,1
III	100,5	101,0
IV	101,2	102,2
1997 I	100,8	102,1
II	100,9	102,4
III	101,4	102,6
IV	101,7	102,8
1998 I	102,9	105,1
II	102,9	105,4
III	103,1	105,6
IV	102,5	105,6
*1999 I	103,7	106,7
II	103,6	107,0
III	103,8	107,3
IV	104,3	107,7
*2000 I	105,9	109,5
II	107,0	110,9
III	107,7	111,6

34. Bruttokansantuote asukasta kohti Bruttonationalprodukt per invånare Gross domestic product per capita

Käypiin hintoihin
Till löpande priser
At current prices

Vuosi – År – Year	mk – FIM
1990.	104 901
1991.	99 593
1992.	96 573
1993.	97 238
1994.	102 635
1995.	110 526
1996.	114 315
1997.	123 644
1998.	133 810
*1999.	139 779



35. Bruttokansantuote ja nettokansantuote — Bruttonationalprodukt och nettonationalinkomst

Gross domestic product and net national income

Vuosi ja neljännes År och kvartal Year and quarter	Brutto-	Kulutusmenot			Investoinnit			Vienti	Tuonti	Nettokansantuolo	
	kansantuote	Konsumtionsutgifter			Investeringar			Export	Import	Nettonationalinkomst	
	Bruttonationalprodukt	Final consumption expenditure			Gross fixed capital formation			Exports	Imports	Net national income	
	Gross domestic product	Yksityiset Privata	Julkiset Offentliga	Yhteensä Totalt	Yksityiset Privata	Julkiset Offentliga	Yhteensä Totalt			Yhteensä Totalt	Palkat Löner
		Private	Government services		Private	Government services					Wages and salaries
1 000 000 mk – FIM million											
	1	2	3	4	5	6	7	8	9	10	11
Käypiin hintoihin – Till löpande priser – At current prices											
1995.....	564 566	292 124	128 912	421 036	76 495	15 474	91 969	209 137	164 397	441 797	219 158
1996.....	585 865	308 503	135 628	444 131	82 797	16 929	99 726	219 908	175 585	465 900	230 143
1997.....	635 532	323 564	142 641	466 205	94 524	19 776	114 300	248 306	196 458	516 546	242 995
1998.....	689 523	346 021	149 428	495 449	108 954	19 959	128 913	267 467	206 650	561 038	260 219
*1999.....	721 958	363 529	155 376	518 905	115 827	20 129	135 956	270 756	211 344	591 611	272 918
1997 I	149 941	76 196	31 345	107 541	20 528	3 932	24 460	54 894	45 036	121 453	53 784
II	157 631	80 270	34 231	114 501	20 648	6 310	26 958	62 660	49 646	128 292	60 863
III	157 833	80 886	37 344	118 230	26 608	4 807	31 415	63 019	48 111	128 611	66 547
IV	170 127	86 212	39 721	125 933	26 740	4 727	31 467	67 733	53 665	138 190	61 801
1998 I	165 670	81 452	32 765	114 217	24 907	3 888	28 795	68 263	52 498	134 867	59 281
II	171 814	85 181	35 907	121 088	23 259	6 472	29 731	68 351	52 372	139 006	70 211
III	169 554	86 847	39 294	126 141	30 253	4 807	35 060	64 797	50 027	138 457	66 264
IV	182 485	92 541	41 462	134 003	30 535	4 792	35 327	66 056	51 753	148 708	64 463
*1999 I	172 041	86 316	33 725	120 041	27 936	3 818	31 754	61 622	50 086	140 748	60 844
II	179 256	89 773	37 274	127 047	25 867	6 526	32 393	66 051	51 466	147 729	70 467
III	177 690	91 365	40 973	132 338	4 906	30 838	35 744	67 054	52 139	145 830	73 107
IV	192 971	96 075	43 404	139 479	31 186	4 879	36 065	76 029	57 653	157 304	68 500
*2000 I	187 499	93 897	35 265	129 162	30 889	4 504	35 393	74 346	57 959	157 643	64 103
II	194 356	97 127	39 254	136 381	28 408	6 983	35 391	80 359	63 778	156 191	75 014
III	193 592	97 144	43 154	140 298	34 455	4 857	39 312	83 892	60 839	160 266	77 948
1995 hintoihin – Till 1995 års priser – At 1995 prices											
1995.....	564 566	292 124	128 912	421 036	76 495	15 474	91 969	209 137	164 397	441 797	
1996.....	587 202	304 317	132 145	436 462	82 613	17 099	99 712	221 173	174 911	465 854	
1997.....	624 147	314 937	137 511	452 448	91 967	19 658	111 625	252 429	194 673	502 944	
1998.....	657 445	331 029	139 812	470 841	102 646	19 374	122 020	274 961	211 126	534 481	
*1999.....	684 823	343 281	142 650	485 931	106 244	19 121	125 365	294 350	220 262	554 377	
1997 I	146 876	74 833	33 240	108 073	20 496	3 830	24 326	56 366	45 478	115 856	
II	155 101	78 263	34 023	112 286	19 826	5 949	25 775	63 999	49 652	123 203	
III	157 133	78 411	34 260	112 671	24 789	4 814	29 603	63 779	47 157	127 607	
IV	165 037	83 430	35 988	119 418	26 856	5 065	31 921	68 285	52 386	136 278	
1998 I	157 298	77 965	33 512	111 477	23 614	3 748	27 362	68 155	52 972	128 437	
II	162 977	81 878	34 397	116 275	21 507	5 971	27 478	69 179	52 903	132 685	
III	164 124	82 789	34 896	117 685	27 468	4 667	32 135	66 205	51 195	140 608	
IV	173 046	88 397	37 007	125 404	30 057	4 988	35 045	71 422	54 056	132 751	
*1999 I	164 207	81 433	34 004	115 437	25 427	3 625	29 052	66 583	53 664	132 412	
II	170 310	84 805	35 131	119 936	22 994	5 893	28 887	71 758	53 851	137 901	
III	170 121	86 250	35 718	121 968	27 757	4 664	32 421	72 805	53 413	138 699	
IV	180 185	90 793	37 797	128 590	30 066	4 939	35 005	83 204	59 334	145 365	
*2000 I	173 290	86 262	34 344	120 606	26 659	4 096	30 755	77 826	57 626	140 890	
II	178 426	88 755	35 482	124 237	24 129	6 011	30 140	84 571	62 140	136 716	
III	179 655	88 813	36 075	124 888	29 886	4 431	34 317	86 602	59 334	146 689	



36. Bruttokansantuote toimialoittain — Bruttonationalprodukt efter näringsgren

Gross domestic product by branch of industry

Vuosi ja neljännes År och kvartal Year and quarter	Perushintaan – Till baspris – At basic prices										Bruttokansantuote markkintahintaan Bruttonationalprodukten till marknadspris Gross domestic product at market prices
	Maatalous Jordbruk Agriculture	Metsätalous Skogsbruk Forestry	Tehdas- teollisuus ja mineraalien kaivu Fabriks- industri, ut- vinning av mineral Manufacturing, mining and quarrying	Sähkö-, kaasu- ja vesihuolto El-, gas- och vatten- försörjning Electricity, gas and wa- ter supply	Talonra- kentaminen Husbygg- nadsverk- samhet Building construction	Maa- ja vesi- rakentaminen Anläggnings- verksamhet Other construction	Kuljetus, varastointi ja tietoliikenne Transport, magasi- nering och kommuni- kation Transport, storage and communication	Kauppa Handel Trade	Markkina- tuotanto yhteensä ¹⁾ Marknads- produktion total ¹⁾ Market production total ¹⁾	Markkina- tuotanto yhteensä ¹⁾ Produktion utanför marknaden ¹⁾ Non-market production total ¹⁾	
	1	2	3	4	5	6	7	8	9	10	
1 000 000 mk – FIM million											
Käypiin hintoihin – Till löpande priser – At current prices											
1995	9 717	13 044	129 120	12 895	15 137	5 371	42 500	49 895	380 582	110 074	564 566
1996	8 982	12 280	125 434	13 494	17 205	5 646	45 198	53 005	394 417	115 310	585 865
1997	8 801	13 965	138 453	13 291	19 800	5 923	49 389	60 055	429 288	118 576	635 532
1998	7 191	15 083	154 683	14 131	23 697	6 601	54 767	64 179	471 613	123 662	689 523
*1999	7 186	15 216	157 051	13 159	28 482	6 832	58 078	67 546	495 654	127 569	721 958
1997 I	1 723	4 030	31 636	4 273	4 332	1 160	11 909	13 276	100 493	28 608	149 941
II	1 923	2 704	35 193	3 042	4 278	1 529	12 187	15 220	105 864	29 355	157 631
III	2 544	3 186	33 637	2 657	4 961	1 636	12 566	15 112	105 862	30 085	157 833
IV	2 611	4 045	37 987	3 319	6 229	1 598	12 727	16 447	117 069	30 528	170 127
1998 I	1 416	4 258	36 927	4 615	5 327	1 302	13 976	14 472	113 419	29 723	165 670
II	1 573	2 832	39 697	3 230	5 099	1 711	14 082	16 247	117 114	30 611	171 814
III	1 925	3 636	37 132	2 833	5 819	1 871	13 523	16 109	114 666	31 437	169 554
IV	2 277	4 357	40 927	3 453	7 452	1 717	13 186	17 351	126 414	31 891	182 485
*1999 I	1 355	4 583	36 656	4 132	6 550	1 302	14 348	15 068	117 760	30 651	172 041
II	1 529	2 834	39 679	2 812	6 236	1 857	15 244	16 983	122 342	31 604	179 256
III	2 111	3 462	37 569	2 644	6 939	1 932	14 136	17 055	120 429	32 443	177 690
IV	2 191	4 337	43 147	3 571	8 757	1 741	14 350	18 440	135 123	32 871	192 971
*2000 I	1 426	4 908	41 791	4 141	7 667	1 498	16 526	16 593	130 667	31 689	187 499
II	1 566	3 073	44 829	2 889	7 304	1 929	17 129	18 627	134 955	32 673	194 356
III	2 542	3 790	44 136	2 652	7 944	2 021	15 814	18 367	134 341	33 537	193 592
1995 hintoihin – Till 1995 års priser – At 1995 prices											
1995	9 717	13 044	129 120	12 895	15 137	5 371	42 500	49 895	380 582	110 074	564 566
1996	10 412	12 323	132 937	14 035	17 267	5 651	45 306	51 954	399 109	112 754	587 202
1997	11 124	13 749	146 134	14 018	19 683	5 800	49 209	54 999	428 749	115 299	624 147
1998	9 697	14 273	159 379	14 180	21 051	6 243	53 786	58 728	456 579	116 279	657 445
*1999	9 171	14 230	170 825	14 153	22 114	6 285	56 698	61 325	480 892	117 290	684 823
1997 I	2 115	3 773	33 989	4 191	4 047	1 192	11 867	12 007	100 695	27 859	146 876
II	2 229	2 781	37 541	3 161	4 004	1 525	12 131	13 962	106 464	28 573	155 101
III	4 576	3 133	35 508	2 909	4 867	1 577	12 517	14 148	107 646	29 234	157 133
IV	2 204	4 062	39 096	3 757	6 765	1 506	12 694	14 882	113 944	29 633	165 037
1998 I	2 072	3 863	38 711	4 211	4 472	1 285	13 090	12 970	109 840	28 064	157 298
II	2 076	2 842	40 409	3 249	4 294	1 631	13 307	14 829	112 922	28 813	162 977
III	3 536	3 395	38 568	2 898	5 149	1 741	13 680	15 089	113 371	29 505	164 124
IV	2 013	4 173	41 691	3 822	7 136	1 586	13 709	15 840	120 446	29 897	173 046
*1999 I	1 886	4 001	41 483	4 222	4 900	1 270	13 684	13 632	115 730	28 297	164 207
II	1 845	2 806	43 656	3 131	4 567	1 734	14 283	15 451	119 413	29 092	170 310
III	3 579	3 271	40 683	2 893	5 317	1 737	14 080	15 778	118 517	29 779	170 121
IV	1 861	4 152	45 003	3 907	7 330	1 544	14 651	16 464	127 232	30 122	180 185
*2000 I	1 925	4 093	45 852	4 328	5 385	1 367	14 898	14 351	123 709	28 533	173 290
II	1 865	2 864	47 892	3 266	5 047	1 666	15 000	16 196	126 403	29 330	178 426
III	4 369	3 374	46 219	2 897	5 732	1 678	14 790	16 212	127 407	30 018	179 655

¹⁾ Ml. muut toimialat.¹⁾ Inkl. övriga näringsgrenar.¹⁾ Incl. other industries.



37. Valtiontalouden kassatulot — Kassainkomster inom statsekonomin

Central government cash revenue

Verot ja veronluonteiset tulot – Skatter og inkomster av skattenatur – Taxes and revenue similar to taxes

Vuosi ja kuukausi År och månad Year and month	Tulo- ja varallisuusvero Inkomst- och förmögenhetsskatt Income and property tax		Muut tulo- ja varallisuus- perusteella kannettavat verot Övriga skat- ter på in- komst- och förmögenh. Other taxes on income and property	Arvonlisävero Mervärdes- skatt Value added tax	Muut liike- vaihdon perusteella kannettavat verot Andra skatter och avgifter som uppbärs på grund av omsättning Other taxes and charges based on sales	Tuonnin perusteella kannettavat verot ja maksut Skatter och avgifter som uppbärs på grund av import Taxes and levies on imports	Valmisteverot Acciser Excise duties		
	Veron- kanto Skatte- uppbörd Gross collection	Veronpal- ja muiden veronsaajien osuudet Skatteresti- tutioner samt andelar av andra skattetagare Refunds and shares of others					Tulo- ja varallisuus- vero Inkomst- och för- mögen- hetsskatt Income and property tax	Yhteensä Total	Tupakkavero På tobak On tobacco
1 000 000 mk – FIM million									
	1	2	3	4	5	6	7	8	9
1995	109 575	-71 704	37 871	2 221	36 939	2 479	265	21 835	3 085
1996	121 589	-75 811	45 778	2 580	42 103	1 972	67	23 210	3 166
1997	131 957	-81 871	50 086	2 460	45 599	2 062	4	24 640	3 252
1998	142 781	-86 149	56 632	2 376	49 660	2 192	—	26 233	3 376
1999	142 290	-81 039	61 251	2 467	53 329	2 325	—	26 962	3 367
1998									
I	10 558	-7 520	3 038	198	4 265	81	—	2 864	323
II	9 825	-5 141	4 684	225	5 091	188	—	1 700	210
III	11 786	-7 156	4 630	180	4 524	199	—	1 906	235
IV	10 413	-6 374	4 039	215	2 913	148	—	2 026	263
V	18 763	-10 497	8 266	179	3 905	193	—	2 203	303
VI	9 679	-5 793	3 886	226	3 925	154	—	2 023	275
VII	12 131	-7 268	4 863	173	3 857	137	—	2 351	331
VIII	11 649	-6 985	4 664	197	4 369	145	—	2 465	327
IX	10 480	-6 250	4 230	155	4 108	230	—	2 136	276
X	10 233	-6 067	4 166	230	4 249	207	—	2 156	298
XI	8 588	-3 729	4 859	186	4 355	273	—	2 264	283
XII	18 676	-13 369	5 307	211	4 101	237	—	2 140	253
1999									
I	11 450	7 105	4 367	280	4 609	124	—	2 451	300
II	10 097	-20 005	4 320	210	5 912	181	—	1 933	232
III	12 023	-8 351	3 672	237	4 208	202	—	1 999	225
IV	11 748	-6 697	5 051	224	3 458	162	—	2 380	302
V	17 121	-8 820	8 302	170	4 350	137	—	2 224	263
VI	10 636	-6 088	4 409	231	4 299	190	—	2 119	265
VII	12 108	-7 104	5 004	163	4 150	151	—	2 457	356
VIII	12 121	-7 070	5 051	157	4 749	170	—	2 394	306
IX	11 090	-6 408	4 682	212	3 729	248	—	2 377	302
X	10 831	-6 246	4 585	210	4 688	245	—	2 226	301
XI	7 760	-2 833	4 927	193	4 621	261	—	2 137	246
XII	15 403	-8 522	6 881	182	4 555	254	—	2 266	269
2000									
I	12 119	-7 459	4 660	249	5 222	143	—	2 612	383
II	10 590	-5 727	4 862	219	5 062	258	—	1 771	158
III	13 352	-7 632	5 721	232	5 096	165	—	2 043	231
IV	12 677	-6 945	5 733	202	4 024	161	—	2 178	270
V	13 817	-6 769	7 047	220	4 714	37	—	2 106	271
VI	20 879	-10 007	10 872	226	4 108	315	—	2 266	306
VII	13 558	-7 332	6 236	191	4 891	160	—	2 385	313
VIII	12 700	-6 758	5 942	199	4 577	182	—	2 260	315
IX	12 247	-6 480	5 767	249	4 353	269	—	2 328	313
X	13 880	-8 245	5 635	266	4 656	263	—	2 158	279
XI	10 591	-3 824	6 767	161	4 693	289	—	2 121	289



37. Valtiontalouden kassatulot (jatk.) — Kassainkomster inom statsekonomin (forts.)

Central government cash revenue (cont.)

Verot ja veronluonteiset tulot – Skatter och inkomster av skattenatur – Taxes and revenue similar to taxes								
Vuosi ja kuukausi År och månad Year and month	Valmisteverot (jatk.) Acciser (forts.) Excise duties (cont.)			Leimaverot Stämpelskatt Stamp duties	Autovero Skatt på bilar Motor car tax	Moottori- ajoneuvovero Motorfordons- skatt Tax on motor vehicles	Varainsiirtovero Överlåtelseskatt Property transfer tax	Muut verot ja veronluonteiset tulot Övriga skatter och inkomster av skattenatur Other taxes/ revenue similar to taxes
	Alkoholi- juomaverot På alkohol- drycker On alcoholic beverages	Polttoaine- verot På bränsle On fuel	Muut valmisteverot Övriga acciser Other excise duties					
1 000 000 mk – FIM million								
	10	11	12	13	14	15	16	17
1995	6 807	11 628	315	2 030	2 686	668	.	1 720
1996	7 008	12 714	322	2 047	3 611	929	.	1 947
1997	7 160	13 896	331	781	4 210	979	1 727	1 959
1998	7 187	15 306	364	255	5 259	1 042	2 535	2 144
1999	7 454	15 765	377	-69	6 115	1 101	2 584	2 231
1998 I	772	1 736	34	56	364	3	88	321
II	470	996	23	55	445	92	301	963
III	488	1 155	28	41	424	347	133	89
IV	527	1 206	30	65	474	12	132	112
V	674	1 196	31	32	457	27	153	74
VI	546	1 176	26	2	498	101	199	66
VII	699	1 288	32	-1	564	6	199	127
VIII	751	1 354	32	-1	360	81	620	72
IX	584	1 248	29	-9	383	234	138	76
X	557	1 269	32	-4	452	9	157	115
XI	590	1 354	37	17	425	25	143	62
XII	529	1 327	30	2	413	104	272	67
1999 I	783	1 340	28	-49	527	3	305	312
II	445	1 231	24	-19	496	84	165	1 016
III	467	1 279	27	0	461	386	168	100
IV	611	1 432	35	2	572	15	184	129
V	627	1 305	28	2	549	20	153	72
VI	540	1 282	32	-14	582	110	216	80
VII	765	1 300	36	1	634	5	152	108
VIII	739	1 314	35	-1	412	72	174	55
IX	733	1 312	31	-1	452	263	189	72
X	596	1 297	30	1	515	10	151	110
XI	539	1 316	36	4	466	21	452	66
XII	607	1 357	33	7	449	111	276	110
2000 I	812	1 400	17	0	609	5	165	375
II	411	1 190	13	-17	462	108	418	1 016
III	500	1 297	14	-65	755	402	219	104
IV	585	1 306	16	-15	347	9	152	107
V	644	1 174	17	-5	645	22	188	75
VI	601	1 343	16	-20	707	114	320	75
VII	775	1 278	20	-1	504	5	153	127
VIII	668	1 259	19	0	516	77	205	59
IX	651	1 348	16	0	540	286	173	71
X	563	1 302	13	0	317	11	153	115
XI	569	1 249	14	0	543	8	190	55

37. Valtiontalouden kassatulot (jatk.) — Kassainkomster inom statsekonomin (forts.)
Central government cash revenue (cont.)

Vuosi ja kuukausi År och månad Year and month	Verot ja veron- luonteiset tulot Skatter och inkomster av skatte- natur Taxes and revenue similar to taxes	Sekalaiset tulot Inkomster av blandad natur Miscel- laneous revenues	Siitä Däraf Of which	Korkotulot ja voiton- tuloutukset Räntein- komster och bokföring av vinster Interest income and profits entered as income	Muut tulot Övriga inkomster Other revenue	Tulot ilman rahoitus- taloustoimia Inkomster exkl. finans- transaktioner Revenue be- fore financial transactions	Valtiolle takaisin maksetut lainat Åter- betalade lån Redemption of loans granted by the State	Tulot ilman lainanottoa Inkomster exkl. upplåning Revenue excl. borrowing	Valtion nettolainan- otto ¹⁾ Statens nettopp- låning Net amount of State debt ¹⁾	Tulot yhteensä Inkomster totalt Revenues, total	
	18	19	20	21	22	23	24	25	26	27	28
1 000 000 mk – FIM million											
1995	108 713	26 716	2 989	9 121	35 837	144 550	7 923	152 473	14 783	54 071	206 544
1996	124 246	31 228	3 333	8 550	39 778	164 024	9 894	173 918	16 921	33 845	207 763
1997	134 507	31 684	3 657	7 034	38 718	173 225	8 412	181 637	16 256	10 371	192 008
1998	148 328	37 203	3 862	7 960	45 164	193 492	10 752	204 244	18 415	5 547	209 791
1999	158 296	46 886	4 017	6 896	53 782	212 078	12 600	224 678	21 529		
1998 I	11 277	2 642	124	358	3 000	14 277	80	14 358	694	417	14 775
II	13 744	3 481	1 949	277	3 708	17 452	72	17 524	978	-2 821	14 703
III	12 474	3 565	158	962	4 527	17 001	3 783	20 783	5 092	-3 653	17 130
IV	10 136	1 068	277	3 082	4 150	14 286	337	14 623	322	-5 358	9 265
V	15 488	1 645	228	712	2 357	17 845	629	18 475	1 576	5 713	24 188
VI	11 079	2 362	185	318	2 680	13 759	577	14 336	1 010	11 215	25 551
VII	12 277	1 247	154	432	1 680	13 956	189	14 145	473	-793	13 352
VIII	12 971	2 076	173	208	2 284	15 255	227	15 482	784	8 187	23 669
IX	11 682	1 417	146	204	1 621	13 303	2 330	15 633	2 839	54	15 687
X	11 738	2 624	175	1 069	3 693	15 432	648	16 080	1 790	-1 445	14 635
XI	12 609	8 865	187	623	9 488	22 098	1 344	23 442	2 144	953	24 395
XII	12 853	6 211	106	-235	5 975	18 828	536	19 364	712	-6 923	12 441
1999 I	12 929	2 689	127	-229	2 461	15 390	143	15 533	398		
II	14 297	1 559	203	602	2 161	16 458	374	16 832	1 354		
III	11 433	3 099	1 545	673	3 771	15 205	4 277	19 482	5 083		
IV	12 176	1 828	292	717	2 545	14 721	159	14 880	1 211		
V	15 978	1 728	202	841	2 570	18 548	777	19 325	1 562		
VI	12 223	2 399	94	1 315	3 713	15 936	245	16 181	639		
VII	12 825	1 374	31	242	1 616	14 441	83	14 524	510		
VIII	13 233	1 948	187	-471	1 477	14 710	390	15 100	323		
IX	12 224	1 755	186	1 698	3 452	15 676	707	16 383	2 097		
X	12 741	23 627	184	241	23 868	36 609	395	37 004	842		
XI	13 145	2 549	197	286	2 836	15 981	788	16 769	2 564		
XII	15 091	2 332	769	981	3 313	18 404	4 263	22 667	4 945		
2000 I	14 039	3 390	132	346	3 736	17 775	24	17 800	1 017		
II	14 160	1 792	186	50	1 842	16 002	113	16 115	1 019		
III	14 672	13 917	207	4 483	18 400	33 072	4 727	37 799	6 241		
IV	12 898	5 392	2 255	1 844	7 236	20 134	139	20 273	1 258		
V	15 050	1 321	201	618	1 939	16 989	623	17 612	1 166		
VI	18 982	1 649	166	382	2 031	21 013	804	21 817	1 365		
VII	14 651	1 646	134	236	1 882	16 533	133	16 666	829		
VIII	14 019	1 695	181	251	1 946	15 964	220	16 184	939		
IX	14 035	2 037	199	1 174	3 212	17 247	287	17 534	1 778		
X	13 573	1 648	218	325	1 973	15 546	5 031	20 577	5 718		
XI	14 828	2 359	187	489	2 848	17 676	306	17 983	1 486		

¹⁾ Vuodesta 1999 lähtien, ks. s. 49 Valtionvelan nettokouletukset.

¹⁾ Från år 1999, se sid. 49 Nettoamorteringar på statsskulden.

¹⁾ From 1999, see p. 49 Net redemption of State debt.



38. Valtiontalouden kassamenot — Kassautgifter inom statsekonomin

Central government cash expenditure

Vuosi ja kuukausi År och månad Year and month	Kulutustenmenot – Konsumtionsutgifter Consumption expenditure				Siirtomenot – Överföringsutgifter Transfer expenditure					
	Eläkkeet Pensioner Pensions	Puolustusvoimien kalustohankinnat Anskaffning av material för försvarsmakten Purchase of military equipment and supplies	Muut kulutusmenot Övriga konsumtionsutgifter Other consumption expenditure	Yhteensä Totalt Total	Valtionavut kunnille Statsbidrag till kommuner State grants to local government	Valtionavut elinkeinoille Statsbidrag till näringar State grants to trade and industry	Valtionavut kotitalouksille Statsbidrag till hushåll State grants to households		Valtion osuudet kansaneläke- ja sairausvakuutusmenoista Statens andelar av folkpensions- och sjukförsäkringsutgifter Share of national pension and health insurance expenditure	Muut siirrot Övriga överföringsutgifter Other transfer expenditure
	1	2	3	4	5	6	7	8	9	10
1 000 000 mk – FIM million										
1995	12 088	3 022	36 337	51 446	39 481	19 312	42 488	8 727	1 168	4 545
1996	12 519	3 697	37 479	53 695	33 199	18 348	40 450	8 353	5 358	5 380
1997	12 901	4 468	37 228	54 596	30 134	14 857	38 421	8 341	6 567	4 280
1998	13 358	4 809	37 060	55 227	29 452	14 791	37 340	8 310	7 381	5 620
1999	13 874	3 870	38 499	56 243	29 344	15 411	37 082	8 263	7 270	5 607
1998 I	1 154	1 263	2 927	5 343	3 887	1 025	3 912	694	682	163
II	1 102	114	2 819	4 035	3 309	837	2 903	694	678	189
III	1 102	789	3 270	5 161	264	925	3 573	693	679	350
IV	1 105	97	2 456	3 658	2 570	900	3 067	693	843	364
V	1 103	64	1 954	3 122	2 648	1 051	2 955	693	507	315
VI	1 106	1 241	3 257	5 603	2 301	861	3 674	693	673	747
VII	1 112	118	4 223	5 452	2 447	634	3 032	692	674	296
VIII	1 113	82	2 696	3 891	2 157	803	3 081	692	560	336
IX	1 108	484	3 061	4 653	2 548	1 689	2 844	692	552	573
X	1 117	112	3 237	4 466	2 255	2 403	2 513	691	626	477
XI	1 118	93	3 049	4 259	2 400	2 425	2 794	691	628	753
XII	1 120	353	4 110	5 583	2 666	1 240	2 993	691	278	1 057
1999 I	1 196	1 403	2 293	4 892	2 172	629	3 888	690	656	72
II	1 143	60	2 715	3 917	2 467	1 584	2 672	691	655	287
III	1 146	493	2 903	4 541	2 968	1 183	3 537	690	822	448
IV	1 145	80	3 040	4 265	2 278	882	2 582	689	487	606
V	1 147	79	3 066	4 292	2 797	877	2 805	689	652	320
VI	1 146	644	3 410	5 200	3 561	883	3 749	689	666	537
VII	1 156	178	4 256	5 590	3 622	650	2 914	688	650	310
VIII	1 147	62	2 885	4 094	195	666	2 496	688	648	394
IX	1 159	402	3 249	4 810	2 272	1 793	2 856	688	538	375
X	1 162	92	3 188	4 442	2 475	2 487	2 931	688	540	389
XI	1 161	117	3 396	4 674	2 411	1 817	2 585	686	540	1 399
XII	1 167	261	4 097	5 525	2 127	1 961	4 068	686	415	470
2000 I	1 249	512	2 583	4 344	3 651	747	4 238	687	663	119
II	1 176	62	3 021	4 259	3 652	1 478	2 565	686	671	322
III	1 129	468	2 311	3 908	4 014	1 012	2 801	685	661	298
IV	1 184	96	2 642	3 923	-933	1 672	3 023	685	848	539
V	1 187	35	2 920	4 142	2 581	979	3 477	684	630	446
VI	1 247	772	5 483	7 502	2 557	941	2 551	683	495	809
VII	1 189	153	4 040	5 382	2 543	809	2 388	683	652	357
VIII	1 201	69	2 846	4 116	2 492	810	3 229	683	670	342
IX	1 210	285	3 202	4 697	2 515	2 913	2 372	682	708	475
X	1 200	134	3 299	4 634	2 589	2 855	2 672	682	707	437
XI	1 210	556	4 425	6 191	2 609	939	2 834	681	733	467



38. Valtionalouden kassamenot (jatk.) — Kassautgifter inom statsekonomin (forts.)
Central government cash expenditure (cont.)

Vuosi ja kuukausi År och månad Year and month	Siirtomenot (jatk.) – Överföringsutgifter (forts.) – Transfer expenditure (cont.)		Reaalisijoitukset – Realinvesteringar – Real investments				Muut menot – Övriga utgifter Other expenditure		
	Siirrot ulkomaille Överföringar till utlandet Transfers abroad	Yhteensä Totalt Total	Koneet, laitteet ja kalusto Maskiner, an- ordningar och annat material Machinery and equipment	Talon- rakennukset Husbyggnader Building construction	Maa- ja vesi- rakennukset Jord- och vatten- byggnader Civil engineering works	Yhteensä Totalt Total	Valtionvelan korot Räntor Interest on State debt	Muut menot, varastot Övriga utgifter, lager Other expenditure, stocks	Yhteensä Totalt Total
1 000 000 mk – FIM million									
	11	12	13	14	15	16	17	18	19
1995	6 649	113 644	274	1 052	1 882	3 208	25 799	537	26 336
1996	7 306	110 040	213	1 257	1 856	3 326	29 988	-59	29 929
1997	7 689	101 947	360	1 253	1 703	3 316	24 617	19	24 636
1998	8 295	102 878	391	1 070	1 990	3 451	31 537	-12	31 525
1999	8 903	103 618	298	588	1 947	2 834	31 341	96	31 438
1998 I	2 201	11 871	142	39	35	217	3 658	0	3 658
II	423	8 339	62	73	67	203	1 163	2	1 165
III	449	6 240	13	62	94	169	7 033	0	7 033
IV	505	8 249	17	79	126	223	5 478	-7	5 472
V	439	7 915	15	113	137	265	2 011	1	2 013
VI	612	8 867	37	81	144	262	2 119	-2	2 117
VII	642	7 725	20	88	171	280	1 107	1	1 108
VIII	550	7 486	17	86	175	278	679	-1	678
IX	621	8 828	8	109	189	306	5 359	-1	5 359
X	705	8 979	6	89	241	336	1 978	-3	1 975
XI	832	9 831	5	78	195	278	554	6	561
XII	316	8 549	47	172	415	634	399	-12	386
1999 I	2 076	9 493	21	4	34	58	1 664	1	1 664
II	321	7 986	95	17	75	187	1 293	0	1 293
III	507	9 464	12	15	115	143	7 140	0	7 140
IV	681	7 517	8	11	153	172	6 677	-1	6 676
V	415	7 865	12	13	124	149	439	73	512
VI	897	10 293	10	60	157	228	2 239	5	2 245
VII	647	8 793	12	53	148	214	955	0	954
VIII	651	5 050	25	36	153	214	769	0	769
IX	624	8 459	38	63	211	311	6 431	3	6 435
X	720	9 542	13	36	199	248	1 910	-3	1 907
XI	882	9 634	13	17	227	257	1 171	0	1 170
XII	483	9 523	39	262	351	652	653	17	672
2000 I	1 755	11 173	107	3	65	174	2 280	4	2 284
II	582	9 270	61	8	99	167	2 082	1	2 083
III	660	9 447	10	40	126	175	7 045	2	7 047
IV	741	5 890	24	27	120	171	7 496	0	7 496
V	598	8 711	32	34	150	217	952	1	952
VI	1 564	8 918	32	32	164	227	2 606	2	2 608
VII	191	6 940	21	35	154	210	1 001	-3	997
VIII	415	7 957	38	32	185	254	2 021	-3	2 018
IX	634	9 617	61	30	136	227	4 314	0	4 314
X	650	9 910	79	55	179	313	1 725	0	1 725
XI	885	8 467	22	65	147	234	1 961	-6	1 954



38. Valtionalouden kassamenot (jatk.) — Kassautgifter inom statsekonomin (forts.)

Central government cash expenditure (cont.)

Vuosi ja kuukausi År och månad Year and month	Menot ilman rahoitustaloustoimia Utgifter exkl. finansstransaktioner Expenditure excl. financial transactions	Finanssijoitukset – Finansinvesteringar Financial investments			Menot ilman valtionvelan kuoletuksia Utgifter exkl. amorteringar på statsskulden Expenditure excl. redemption of State debt		Valtionvelan nettokuoletukset ¹⁾ Nettoamorteringar på statsskulden ¹⁾ Net redemption of State debt ¹⁾	Menot yhteensä Utgifter totalt Expenditure, total
		Lainananto Utlåning Lending	Muut finanssijoitukset Övriga finansinvesteringar Other financial investments	Yhteensä Totalt Total	Yhteensä Totalt Total	Rahastojen menot Fondernas utgifter Expenditure of extrabudgetary funds		
1 000 000 mk – FIM million								
	20	21	22	23	24	25	26	27
1995	194 635	7 120	9 644	16 765	211 399	12 620		
1996	196 990	7 354	6 402	13 756	210 747	14 574		
1997	184 496	9 401	1 141	10 542	195 038	14 745		
1998	193 081	10 496	1 047	11 543	204 624	16 314		
1999	194 132	9 566	1 745	11 310	205 442	14 682	20 293	225 735
1998 I	21 090	505	82	587	21 676	692		
II	13 742	378	75	454	14 196	587		
III	18 603	4 412	44	4 456	23 059	5 875		
IV	17 602	510	12	522	18 124	1 095		
V	13 314	469	39	508	13 822	622		
VI	16 850	576	30	605	17 455	1 300		
VII	14 564	518	249	767	15 331	777		
VIII	12 332	529	33	563	12 895	821		
IX	19 146	675	132	807	19 952	1 401		
X	15 757	643	62	705	16 462	1 082		
XI	14 929	875	30	905	15 834	1 142		
XII	15 153	406	259	665	15 817	881		
1999 I	16 107	283	158	442	16 549	501	841	17 390
II	13 384	307	29	336	13 720	507	-1 140	12 580
III	21 288	4 624	38	4 662	25 950	6 048	2 464	28 414
IV	18 629	913	39	951	19 581	1 412	-4 433	15 148
V	12 819	26	513	539	13 357	174	-403	12 954
VI	17 966	750	22	773	18 738	1 376	5 095	23 833
VII	15 551	263	46	309	15 861	577	1 580	17 441
VIII	10 127	300	23	323	10 449	523	1 959	12 408
IX	20 015	955	626	1 581	21 596	1 107	11 127	32 723
X	16 139	307	46	353	16 492	552	4 138	20 630
XI	15 735	343	31	374	16 109	1 788	-2 090	14 019
XII	16 372	495	173	668	17 040	17	1 154	18 194
2000 I	17 976	357	4	361	18 337	721	10 540	28 877
II	15 779	292	18	310	16 089	774	-21 257	-5 168
III	20 577	5 091	145	5 236	25 813	6 857	1 832	27 645
IV	17 480	366	272	637	18 117	980	13 748	31 865
V	14 022	389	20	409	14 431	853	-5 509	8 922
VI	19 254	812	18	830	20 084	1 946	8 624	28 708
VII	13 530	343	13	356	13 886	677	-654	13 232
VIII	14 344	448	19	467	14 811	776	3 817	18 628
IX	18 855	419	23	442	19 297	1 241	1 100	20 397
X	16 582	477	282	759	17 340	882	6 441	23 781
XI	16 847	378	43	421	17 268	827	272	17 540

¹⁾ Ennen vuotta 1999, ks. s. 46 Valtion nettolainanotto. ¹⁾ Före år 1999, se sid. 46 Statens nettoupplåning.

¹⁾ Prior to 1999, see p. 46 Net amount of State debt.



39. Valtiontalouden rahoitusasema — Statsekonomin finansieringsställning
Central government financial standing

Vuosi ja kuukausi År och månad Year and month	Tulot ilman rahoitustaloustoimia Inkomster exkl. finansoperationer <i>Incomes, excl. financial transactions</i>	Menot ilman rahoitustaloustoimia Utgifter exkl. finansoperationer <i>Outlays, excl. financial transactions</i>	Tuloylijäämä Inkomstöverskott <i>Income surplus</i>	Nettofinanssijoitukset (-) Finansinvesteringar, netto (-) <i>Financial investments, net (-)</i>	Nettorahoitus- tarve (-) Nettofinansieringsbehov (-) <i>Financial requirements, net (-)</i>	Nettolainanotto (+) nettkoolelutukset (-) Nettouplåning (+) nettoamortering (-) <i>Net borrowing (+) net repayments (-)</i>	Kassajäämä Kassöverskott eller -underskott <i>Cash surplus or deficit</i>
1 000 000 mk – FIM million							
	1	2	3	4	5	6	7
1995	144 550	194 635	-50 085	-8 842	-58 927	54 071	-4 856
1996	164 024	196 990	-32 966	-3 863	-36 829	33 845	-2 984
1997	173 225	184 496	-11 271	-2 130	-13 401	10 371	-3 030
1998	193 492	193 081	411	-791	-380	5 547	5 167
1999	212 078	194 132	17 946	1 290	19 236	-20 293	-1 057
1998 I	14 277	21 090	-6 812	-507	-7 319	417	-6 901
II	17 452	13 742	3 710	-382	3 328	-2 821	507
III	17 001	18 603	-1 602	-673	-2 275	-3 653	-5 928
IV	14 286	17 602	-3 316	-185	-3 501	-5 358	-8 859
V	17 845	13 314	4 531	121	4 652	5 713	10 366
VI	13 759	16 850	-3 091	-28	-3 119	11 215	8 096
VII	13 956	14 564	-608	-578	-1 187	-793	-1 979
VIII	15 255	12 332	2 922	-336	2 587	8 187	10 774
IX	13 303	19 146	-5 842	1 523	-4 319	54	-4 265
X	15 432	15 757	-325	-57	-382	-1 445	-1 827
XI	22 098	14 929	7 168	439	7 607	953	8 560
XII	18 828	15 153	3 676	-129	3 547	-6 923	-3 376
1999 I	15 390	16 107	-717	-299	-1 016	-841	-1 857
II	16 458	13 384	3 074	38	3 112	1 140	4 252
III	15 205	21 288	-6 083	-385	-6 468	-2 464	-8 932
IV	14 721	18 629	-3 909	-792	-4 701	4 433	-268
V	18 548	12 819	5 729	238	5 967	403	6 370
VI	15 936	17 966	-2 030	-528	-2 558	-5 095	-7 653
VII	14 441	15 551	-1 110	-226	-1 336	-1 580	-2 916
VIII	14 710	10 127	4 583	67	4 650	-1 959	2 691
IX	15 676	20 015	-4 339	-874	-5 213	-11 127	-16 340
X	36 609	16 139	20 470	42	20 512	-4 138	16 374
XI	15 981	15 735	246	414	660	2 090	2 750
XII	18 404	16 372	2 032	3 595	5 627	-1 154	4 473
2000 I	17 775	17 976	-201	-337	-538	-10 540	-11 078
II	16 002	15 779	223	-197	25	21 257	21 282
III	33 072	20 577	12 496	-509	11 986	-1 832	10 154
IV	20 134	17 480	2 654	-498	2 156	-13 748	-11 592
V	16 989	14 022	2 967	214	3 182	5 509	8 691
VI	21 013	19 254	1 759	-26	1 733	-8 624	-6 891
VII	16 533	13 530	3 003	-223	2 780	654	3 434
VIII	15 964	14 344	1 620	-247	1 373	-3 817	-2 444
IX	17 247	18 855	-1 608	-155	-1 763	-1 100	-2 863
X	15 546	16 582	-1 036	4 272	3 237	-6 441	-3 204
XI	17 676	16 847	830	-115	715	-272	443



40. Valtionvelka — Statsskulderna — Central government debt

Vuosi ja kuukausi År och månad Year and month	Markka- ja euromääräinen velka Skuld i mark och i euro Markka and euro-denominated liabilities		Muiden EMU-valuuttojen määräinen velka Skuld i andra EMU-valutor Liabilities denominated in other EMU currencies		Euroalueen valuuttojen määräinen velka Skuld i yhteensä Skuld i valutor inom euroområdet totalt Liabilities denominated in euro area currencies, total	Ulkomaanvaluutta- määräinen velka ¹⁾ Skuld i utländsk valuta ¹⁾ Foreign currency denominated liabilities ¹⁾		Oikaisu- era ²⁾ Korrigerings- post ²⁾ Correction item ²⁾	Valtion- velka Stats- skulderna Central government debt		
	Pitkäaikainen velka Långfristiga lån Long-term loans	Lyhytaikainen velka Kortfristiga lån Short-term loans	Pitkäaikainen Långfristiga lån Long-term loans	Yhteensä Totalt Total		Yhteensä Totalt Total	Obligaatio- lainat Obligationslån Publicly offered bonds				
1 000 000 mk – FIM million											
	1	2	3	4	5	6	7	8	9	10	
1998	259 847	244 326	15 557	-12 417	420 337	
1999	278 994	262 512	8 207	-12 686	410 407	
2000	257 182	243 812	29 125	51 492	44 693	337 799	57 022	42 370	-17 656	377 165	
1999	I	283 474	267 254	16 986	-12 417	420 373	
	II	282 627	266 407	19 454	-12 417	422 413	
	III	282 785	266 358	17 101	-12 686	421 717	
	IV	283 723	267 411	20 185	-12 686	426 311	
	V	283 092	266 780	21 772	-12 686	427 581	
	VI	280 739	264 237	19 188	-12 686	422 865	
	VII	280 502	264 001	18 103	-12 686	420 784	
	VIII	279 360	262 859	17 330	-12 686	420 188	
	IX	276 764	260 264	9 055	-12 686	410 000	
	X	276 231	259 731	7 656	-12 686	406 623	
	XI	277 649	261 154	8 312	-12 686	411 011	
	XII	278 994	262 512	8 207	-12 686	410 407	
2000	I	277 149	260 667	11 846	60 258	52 005	349 253	63 990	48 190	-12 686	400 557
	II	296 965	280 483	13 289	60 258	52 005	370 512	63 515	47 808	-12 686	421 341
	III	294 797	278 390	13 623	60 258	52 005	368 678	65 868	49 414	-12 686	421 860
	IV	292 526	276 132	11 780	60 220	51 985	364 526	67 777	50 877	-12 686	419 617
	V	290 372	273 978	8 533	60 197	51 985	359 102	65 435	48 887	-21 448	403 089
	VI	276 399	260 015	15 252	60 177	51 985	351 828	64 503	48 204	-20 852	395 479
	VII	276 242	259 859	16 135	60 104	51 912	352 481	65 596	49 070	-20 852	397 225
	VIII	268 815	252 432	19 796	60 104	51 912	348 715	67 709	50 427	-20 852	395 572
	IX	265 128	248 746	26 977	55 791	47 599	347 896	68 334	50 919	-20 852	395 378
	X	265 760	249 378	28 941	53 198	45 031	347 899	63 908	47 313	-20 852	390 955
	XI	264 792	248 410	32 347	51 492	44 693	348 631	60 537	44 670	-20 852	388 316
	XII	257 182	243 812	29 125	51 492	44 693	337 799	57 022	42 370	-17 656	377 165

¹⁾ Euroalueen ulkopuolisissa valuutoissa oleva velka.
²⁾ Budjettitalouden velka valtion eläke-
 rahastolle ja ydinjätehuoltorahastolle sekä touko-
 kuusta 2000 alkaen myös valtion reposalkku.

¹⁾ Skuld i andra valutor än euroländernas valutor.
²⁾ Budgetekonomiskulden till statens pensionsfond och
 kärnavfallsanteringsfonden samt fr.o.m. maj 2000
 även statens repo-portfölj.

¹⁾ Liabilities denominated in non-euro area currencies.
²⁾ Government's budgetary liabilities to the State
 Pension Fund and to the Nuclear waste management
 fund and from May 2000, the State repo facility as
 well.



41. Indeksilukujen vuosimuutoksia — Förändringar på årsnivå i indextalen
Year-on-year changes in index numbers

Vuosi ja kuukausi År och månad Year and month	Rakennus- kustannus- indeksi Byggnads- kostnads- index Building cost index	Kuluttaja- hintaindeksi Konsument- prisindex Consumer price index	Pohjainflaatio- indikaattori Indikator för underliggande inflation Indicator of underlying inflation	Yhdenkuis- tettu kuluttaja- hintaindeksi ¹⁾ Harmoniserat konsument- prisindex ¹⁾ Harmonised consumer price index ¹⁾	Tukkuhinta- indeksi Partiprisindex Wholesale price index	Kotimarkkinoiden perushintaindeksi Basprisindex för hemmamarknads- varor Basic price index for domestic supply	Teollisuuden tuottajahinta- indeksi Producent- prisindex för industrin Producer price index, home sales	Tuontihinta- indeksi Importpris- index Import price index	Vientihinta- indeksi Exportpris- index Export price index
	%								
	1	2	3	4	5	6	7	8	9
1995.....	1,3	1,0	-0,1	..	0,2	0,7	..	-0,1	7,0
1996.....	-1,1	0,6	0,1	1,1	-0,7	-0,9	-0,9	-0,2	0,6
1997.....	2,4	1,2	0,8	1,2	1,6	1,6	1,3	0,9	-1,7
1998.....	2,3	1,4	1,0	1,4	-1,3	-1,4	-1,4	-3,5	-1,1
1999.....	1,4	1,2	1,3	1,3	-0,2	-0,2	-1,1	0,6	-4,4
2000.....	2,9	3,4			8,1	8,3	7,5	13,1	7,9
1997 VII	2,6	1,2	0,8	1,1	2,8	2,7	2,4	1,8	-1,7
VIII	2,8	1,6	1,3	1,7	3,0	2,9	2,6	2,4	0,3
IX	3,0	1,6	1,2	1,6	2,7	2,6	2,5	1,8	0,6
X	3,1	1,7	1,2	1,7	2,3	2,2	2,2	2,0	1,9
XI	2,8	1,9	1,2	1,8	2,6	2,4	2,5	2,3	1,7
XII	2,8	1,9	1,3	1,6	1,9	1,8	1,9	1,3	2,0
1998 I	2,8	1,9	1,4	1,8	1,1	1,1	1,3	-0,1	1,7
II	2,8	1,9	1,2	1,7	0,5	0,4	0,2	-0,2	2,2
III	2,7	1,8	1,2	1,6	0,3	0,4	0,3	-0,2	2,1
IV	2,8	1,8	1,3	1,7	0,4	0,4	0,0	0,1	0,7
V	2,7	1,5	1,1	1,6	-0,2	-0,3	-0,3	-1,3	0,8
VI	2,6	1,5	1,3	1,6	-1,0	-1,1	-1,0	-3,0	0,6
VII	2,3	1,1	0,9	1,1	-1,6	-1,7	-1,3	-4,4	-0,2
VIII	2,0	1,1	0,9	1,1	-2,1	-2,1	-1,9	-5,1	-1,6
IX	1,9	1,3	1,0	1,4	-2,1	-2,4	-2,4	-5,8	-2,0
X	1,6	1,1	0,7	1,1	-3,2	-3,3	-3,3	-7,2	-4,5
XI	1,8	0,9	0,4	0,9	-3,6	-3,8	-4,2	-7,2	-5,9
XII	1,5	0,8	0,4	0,8	-3,8	-4,1	-4,5	-7,4	-6,8
1999 I	1,3	0,5	0,4	0,5	-3,5	-3,7	-4,2	-6,7	-7,0
II	1,4	0,8	0,7	0,9	-3,4	-3,6	-4,1	-6,0	-7,5
III	1,2	0,8	0,8	0,9	-2,9	-3,1	-4,0	-4,8	-7,1
IV	0,9	1,1	1,2	1,3	-2,3	-2,4	-3,1	-3,8	-5,4
V	1,0	1,4	1,4	1,4	-2,1	-2,1	-2,7	-3,1	-5,5
VI	1,0	1,1	1,0	1,2	-1,2	-1,2	-2,3	-0,8	-6,1
VII	1,2	1,2	1,1	1,4	-0,2	-0,3	-1,2	0,6	-4,8
VIII	1,5	1,1	1,2	1,3	0,6	0,4	-0,5	2,3	-3,9
IX	1,6	1,1	1,4	1,4	1,1	1,3	0,3	4,7	-4,4
X	1,8	1,3	1,7	1,6	2,1	2,4	1,3	6,0	-2,4
XI	1,8	1,6	1,9	1,9	3,9	4,1	3,0	8,7	0,1
XII	2,1	2,0	2,3	2,2	5,5	5,8	4,6	11,4	1,7
2000 I	2,2	2,2	2,5	2,3	6,4	6,6	5,5	12,6	3,3
II	2,5	2,7	3,0	2,7	7,8	8,1	6,8	14,6	6,0
III	2,7	3,1	3,4	3,2	8,2	8,4	7,4	14,6	7,0
IV	3,1	2,7	3,0	2,5	7,1	7,5	6,7	12,2	6,9
V	3,1	2,9	3,1	2,7	8,7	8,9	7,6	14,7	7,5
VI	3,1	3,5	3,6	3,1	8,6	8,5	8,0	13,1	8,6
VII	3,1	3,7	3,7	2,9	8,0	8,3	7,5	12,9	8,2
VIII	3,0	3,8	3,9	2,9	8,2	8,7	7,6	13,6	8,6
IX	2,9	4,2	4,3	3,4	9,6	9,6	8,6	15,1	10,9
X	3,2	4,1	4,3	3,4	9,7	9,5	8,9	14,3	10,4
XI	3,2	4,0	4,3	3,3	8,8	8,9	8,2	13,2	9,6
XII	3,2	3,5			6,0	6,1	6,4	6,5	8,1

¹⁾ Indeks on tarkoitettu EU-maiden sekä Norjan ja Islannin inflaatioasteiden vertailuun.

¹⁾ Indexet är avsett för jämförelser av inflationsgraden i EU-landerna samt i Norge och Island.

¹⁾ The index is intended for comparison of inflation rates in EU countries as well as for those of Norway and Iceland.



42. Kiinteistön ylläpidon kustannusindeksi — Kostnadsindex för fastighetsunderhåll

Cost index for real estate maintenance

1995 = 100. Ryhmien painot ilmoitettu suluissa — Gruppvikterna inom parentes — Weighting figures in parentheses

Vuosi ja neljännes År och kvartal Year and quarter	Talotyyppi – Hustyp – Type of building									Vuosi- muutos Förändring/ år Year-on-year change
	Kokonaisindeksi – Totalindex – Total index									
	Yhteensä Totalt	Vuosi- muutos Förändring/ år Year-on-year change	Asuinkerros- talo Flervånings- bostadshus Block of flats	Myymälä- rakennus Butiksbyggnad Shop or store building	Toimisto- rakennus Kontors- byggnad Office building	Terveyskeskus Hälsocentral Health centre	Koulurakennus Skolbyggnad School building	Teollisuus- halli Industrihall Industrial facility	Omakotitalo Egnahems- hus Detached house	
	(1 000)	%	(449)	(76)	(97)	(53)	(92)	(233)		
	1	2	3	4	5	6	7	8	9	10
1995.....	100,0	3,4	100,0	100,0	100,0	100,0	100,0	100,0	100,0	2,5
1996.....	102,7	2,7	102,4	102,7	102,4	102,4	102,7	103,7	105,7	5,7
1997.....	104,9	2,1	105,0	103,6	103,8	104,2	104,9	105,8	109,3	3,4
1998.....	106,4	1,4	107,0	105,4	105,9	105,9	106,2	106,1	108,3	-0,9
1999.....	108,4	1,9	109,5	105,9	107,6	106,7	107,4	108,2	110,7	2,2
1998 I	106,3	1,3	106,7	105,2	105,6	105,7	106,2	106,4	109,4	0,2
1998 II	106,4	1,6	106,9	105,4	105,8	105,9	106,2	106,3	108,8	-0,1
1998 III	106,4	1,4	106,9	105,6	106,0	106,1	106,2	105,9	108,0	-1,3
1998 IV	106,5	1,4	107,3	105,4	106,1	106,2	106,3	105,7	107,1	-2,4
1999 I	107,6	1,2	109,2	105,3	107,2	106,0	106,3	106,2	108,4	-0,9
1999 II	108,2	1,7	109,5	106,0	107,7	106,6	107,1	107,5	109,6	0,8
1999 III	108,6	2,0	109,4	106,1	107,6	106,9	107,7	108,9	111,7	3,4
1999 IV	109,2	2,6	109,9	106,3	108,0	107,3	108,4	110,2	113,2	5,7
2000 I	112,0	4,1	112,6	108,4	110,7	109,6	111,0	113,5	116,4	7,4
2000 II	113,0	4,4	113,5	109,2	111,6	110,5	112,1	114,8	117,3	7,0
2000 III	116,0	6,8	115,9	111,4	113,8	113,2	115,8	119,2	122,0	9,2

Vuosi ja neljännes År och kvartal Year and quarter	Tehtävä – Uppgift – Task									
	Yhteis- tehtävät Gemensamma uppgifter Common tasks	Yleishoito Allmän skötsel General management	Lämpöhuolto Värmeunderhåll Heating supply	Sähköhuolto Elunderhåll Electricity supply	Vesihuolto Vatten- och avloppsunder- håll Water supply	Erityislaite- huolto Underhåll av special- apparater Special equipment maintenance	Siivous Städning Cleaning	Jätehuolto Avfalls- hantering Waste management	Ulkoalueiden hoito Skötsel av gårdsområden Grounds upkeep	Kunnossapito Underhåll General maintenance
	(135)	(49)	(248)	(114)	(88)	(20)	(165)	(15)	(39)	(127)
	11	12	13	14	15	16	17	18	19	20
1995.....	100,0	100,0	100,0	100,0	100,0	100,0	100,0	100,0	100,0	100,0
1996.....	102,2	102,0	104,2	104,8	101,0	102,2	101,8	104,7	101,9	101,8
1997.....	103,2	103,6	109,5	103,8	101,9	103,7	103,9	113,9	104,0	103,8
1998.....	106,0	106,0	108,8	105,0	103,7	105,6	106,1	115,2	106,4	106,4
1999.....	109,5	106,1	112,4	102,4	107,8	106,4	106,0	119,9	106,4	109,7
1998 I	106,1	105,7	109,5	105,0	103,4	105,6	105,8	115,5	106,0	105,3
1998 II	105,8	105,8	109,2	105,3	103,6	105,4	105,8	115,3	106,1	106,3
1998 III	106,0	106,2	108,3	105,4	103,8	105,6	106,3	114,9	106,5	106,8
1998 IV	106,1	106,5	108,5	104,1	104,1	105,8	106,6	115,1	106,9	107,2
1999 I	110,5	105,9	109,2	102,2	107,7	106,1	105,8	119,0	106,2	109,6
1999 II	110,5	106,2	110,9	102,8	107,6	106,4	106,0	119,7	106,4	109,8
1999 III	108,4	106,1	113,6	102,7	107,7	106,3	105,9	120,5	106,4	109,5
1999 IV	108,6	106,4	115,9	101,9	108,2	106,8	106,2	120,4	106,8	109,9
2000 I	113,2	108,7	119,4	101,9	110,6	109,0	108,4	123,5	109,1	112,8
2000 II	114,1	109,7	120,7	102,0	111,0	110,2	109,3	124,8	110,2	114,3
2000 III	116,0	112,6	128,2	102,2	111,7	112,1	112,1	125,1	112,9	114,6



43. Rakennuskustannusindeksi — Byggnadskostnadsindex — Building cost index

1995 = 100. Ryhmien painot ilmoitettu suluisissa — Gruppvikterna inom parentes — Weighting figures in parentheses

Vuosi ja kuukausi År och månad Year and month	Ammattimainen rakentaminen – Yrkesmässig byggverksamhet – Building trade							Omatoiminen rakentaminen Självbyggande Own-account building	
	Kokonais- indeksi Totalindex Total index	Työpanokset Arbete Labour	Tarvike- panokset Material Materials	Muut panokset Övriga insatser Other inputs	Asuin- kerrostalo Flervånings- bostadshus Blocks of flats	Toimisto- ja liikeyraken- nuss Kontors- och affärsbyggnad Office and commercial buildings	Teollisuus- ja varastoraken- nuss Industri- och lagerbyggnad Industrial buildings and warehouses	Pientalo Småhus Single-unit residential buildings	Maatalouden tuotantoraken- nuss Lantbruks- byggnad Agricultural production buildings
	(1 000)	(295)	(507)	(198)	(350)	(350)	(300)		
	1	2	3	4	5	6	7	8	9
1996	98,9	100,4	99,3	95,8	98,3	98,4	100,3	99,9	99,1
1997	101,3	103,6	102,0	96,0	101,0	100,6	102,6	103,6	103,7
1998	103,6	106,1	104,6	97,7	103,4	103,1	104,8	105,3	105,2
1999	105,1	110,1	104,9	98,1	105,0	104,7	105,9	107,2	106,5
2000	108,2	114,3	107,8	100,0	107,8	107,7	109,5	110,4	110,5
1998	I 102,7	105,3	103,6	96,4	102,2	101,9	104,2	104,2	104,2
	II 102,7	105,4	103,5	96,6	102,2	102,1	104,3	104,3	104,4
	III 103,0	105,6	103,7	97,5	102,6	102,5	104,4	105,0	104,6
	IV 103,4	105,7	104,3	97,7	103,0	102,9	104,8	105,2	104,9
	V 103,7	105,8	104,8	97,9	103,5	103,3	104,8	105,0	105,1
	VI 103,9	106,0	105,1	98,0	103,7	103,5	104,9	105,2	105,4
	VII 104,0	106,0	105,3	97,9	103,8	103,6	105,0	105,5	105,5
	VIII 104,1	106,0	105,3	98,0	103,8	103,6	105,1	105,7	105,6
	IX 104,1	106,2	105,3	98,0	103,9	103,6	105,1	105,8	105,6
	X 104,1	106,5	105,0	98,0	103,9	103,6	105,0	105,9	105,7
	XI 104,1	106,9	104,7	98,4	103,9	103,6	105,1	106,0	105,6
	XII 103,9	107,3	104,3	97,8	103,7	103,4	105,0	105,8	105,4
1999	I 104,0	107,7	104,2	97,9	103,8	103,5	105,0	106,1	105,3
	II 104,1	108,1	104,3	97,8	104,0	103,6	105,1	106,4	105,4
	III 104,2	108,5	104,2	97,9	104,1	103,8	105,2	106,4	105,6
	IV 104,4	108,9	104,4	97,5	104,2	103,9	105,3	106,4	105,6
	V 104,7	109,3	104,9	97,4	104,7	104,3	105,5	106,6	105,8
	VI 105,0	109,7	105,1	97,8	105,0	104,6	105,7	106,9	106,3
	VII 105,2	110,3	105,1	98,0	105,2	104,9	105,8	107,1	106,6
	VIII 105,6	110,8	105,4	98,2	105,5	105,2	106,2	107,5	107,0
	IX 105,8	111,4	105,5	98,3	105,7	105,5	106,4	107,9	107,4
	X 105,9	111,7	105,3	99,0	105,7	105,6	106,7	108,2	107,7
	XI 106,0	112,0	105,3	98,8	105,8	105,6	106,9	108,3	107,9
	XII 106,0	112,4	105,1	98,8	105,8	105,6	107,0	108,4	108,0
2000	I 106,3	112,4	105,7	98,6	106,1	105,8	107,3	108,6	108,5
	II 106,7	112,7	106,3	98,8	106,5	106,2	107,9	109,1	108,9
	III 107,0	112,9	106,7	99,1	106,8	106,6	108,1	109,3	109,2
	IV 107,5	113,3	107,4	99,5	107,3	107,2	108,5	109,5	109,6
	V 108,0	113,7	107,7	100,3	107,7	107,6	109,2	110,1	110,1
	VI 108,3	114,0	108,1	100,3	108,0	107,8	109,6	110,4	110,5
	VII 108,5	114,4	108,1	100,5	108,1	108,0	109,8	110,6	110,8
	VIII 108,8	114,8	108,4	100,5	108,3	108,3	110,0	111,0	111,1
	IX 108,9	115,2	108,5	100,6	108,4	108,4	110,2	111,2	111,3
	X 109,4	115,7	109,0	100,8	108,8	108,9	110,8	111,6	111,6
	XI 109,4	116,2	108,9	100,6	108,8	108,9	111,2	111,9	112,0
	XII 109,5	116,6	108,8	100,5	108,8	108,9	111,2	111,9	112,0



43. Rakennuskustannusindeksi (jatk.) — Byggnadskostnadsindex (forts.) — Building cost index (cont.)

1990 = 100. Ryhmien painot ilmoitettui suluissa — Gruppvikterna inom parentes — Weighting figures in parentheses

Vuosi ja kuukausi År och månad Year and month	Kokonaisindeksi – Totalindex – Total index				Talotyyppikohtaiset indeksit – Index efter hustyp – Indices according to type of building					Rakennuskustannusindeksi	Rakennuskustannusindeksi
	Yhteensä Total	Työpanokset Arbete Labour	Tarvikepanokset Material	Muut panokset Övriga insatser Other inputs	Asuin- kerrostalo Flervånings- bostadshus Blocks of flats	Toimisto- ja liikerakennus Kontors- och affärsbyggnad Office and commercial buildings	Teollisuus- ja varasto- rakennus Industri- och lagerbyggnad Industrial buildings and warehouses	Pientalo Småhus Single-unit residential buildings	Maatalouden tuotanto- rakennus Lantbruks- byggnad Agricultural production buildings	Byggnadskostnads- index Building cost index	Byggnadskostnads- index Building cost index
	(1 000)	(315)	(522)	(163)	(150)	(300)	(150)	(350)	(50)	1980 = 100	1964 = 100
	10	11	12	13	14	15	16	17	18	19	20
1996.	102,7	103,5	104,3	96,3	101,4	102,6	107,8	101,5	101,2	199,1	825,8
1997.	105,2	106,9	107,2	96,8	104,1	105,0	110,4	105,1	105,9	204,0	846,2
1998.	107,6	109,4	109,8	98,5	106,6	107,7	112,7	106,8	107,4	208,7	865,6
1999.	109,1	113,5	110,2	99,0	108,3	109,2	113,9	108,7	108,8	211,6	877,7
2000.	112,3	117,9	113,2	100,9	111,2	112,4	117,8	112,0	112,8	217,8	903,6
1998	I 106,6	108,5	108,8	97,2	105,4	106,4	112,1	105,7	106,5	206,7	857,4
	II 106,6	108,7	108,7	97,4	105,4	106,6	112,2	105,8	106,6	206,7	857,7
	III 107,0	108,9	108,9	98,3	105,9	107,0	112,3	106,5	106,8	207,4	860,4
	IV 107,4	109,0	109,6	98,5	106,3	107,4	112,7	106,7	107,2	208,2	863,8
	V 107,7	109,1	110,0	98,7	106,8	107,8	112,7	106,5	107,3	208,8	866,2
	VI 107,9	109,3	110,4	98,8	107,0	108,0	112,9	106,7	107,6	209,3	868,1
	VII 108,0	109,3	110,5	98,8	107,0	108,2	112,9	107,0	107,8	209,4	868,7
	VIII 108,1	109,3	110,6	98,8	107,1	108,2	113,0	107,2	107,9	209,5	869,2
	IX 108,1	109,5	110,6	98,9	107,2	108,2	113,0	107,3	107,9	209,6	869,5
	X 108,1	109,8	110,3	98,9	107,2	108,1	113,0	107,4	107,9	209,5	869,3
	XI 108,1	110,2	110,0	99,2	107,2	108,2	113,1	107,5	107,9	209,6	869,5
	XII 107,9	110,6	109,5	98,6	107,0	107,9	112,9	107,3	107,7	209,1	867,6
1999	I 108,0	111,1	109,4	98,8	107,1	108,0	112,9	107,6	107,6	209,4	868,5
	II 108,1	111,5	109,5	98,6	107,3	108,1	113,1	108,0	107,7	209,6	869,7
	III 108,2	111,9	109,5	98,8	107,4	108,3	113,1	108,0	107,8	209,9	870,6
	IV 108,3	112,3	109,6	98,3	107,5	108,4	113,2	107,9	107,8	210,1	871,6
	V 108,7	112,7	110,2	98,3	108,0	108,8	113,4	108,1	108,1	210,8	874,6
	VI 109,1	113,1	110,4	98,6	108,3	109,2	113,7	108,4	108,5	211,5	877,2
	VII 109,3	113,7	110,4	98,9	108,5	109,5	113,9	108,7	108,9	211,9	879,0
	VIII 109,6	114,3	110,7	99,0	108,9	109,8	114,2	109,1	109,3	212,6	881,8
	IX 109,8	114,9	110,8	99,1	109,1	110,2	114,4	109,4	109,6	213,0	883,6
	X 110,0	115,2	110,5	99,9	109,1	110,2	114,8	109,7	110,0	213,3	884,7
	XI 110,0	115,5	110,6	99,7	109,1	110,2	115,0	109,8	110,2	213,4	885,2
	XII 110,1	115,9	110,4	99,7	109,2	110,2	115,1	110,0	110,3	213,5	885,5
2000	I 110,3	115,9	111,0	99,5	109,4	110,4	115,5	110,1	110,9	213,9	887,5
	II 110,8	116,2	111,7	99,6	109,8	110,8	116,0	110,6	111,3	214,8	891,3
	III 111,1	116,4	112,0	99,9	110,2	111,2	116,3	110,9	111,5	215,4	893,8
	IV 111,7	116,8	112,7	100,3	110,7	111,9	116,8	111,1	111,9	216,5	898,2
	V 112,1	117,2	113,1	101,2	111,1	112,3	117,4	111,7	112,5	217,4	902,0
	VI 112,5	117,6	113,5	101,2	111,4	112,6	117,9	112,0	112,9	218,1	904,6
	VII 112,6	118,0	113,6	101,4	111,5	112,8	118,1	112,2	113,2	218,4	906,0
	VIII 112,9	118,4	113,9	101,4	111,8	113,1	118,3	112,6	113,4	218,9	908,3
	IX 113,1	118,8	113,9	101,4	111,9	113,2	118,6	112,8	113,7	219,2	909,5
	X 113,5	119,3	114,5	101,7	112,3	113,7	119,2	113,2	114,0	220,2	913,4
	XI 113,6	119,8	114,4	101,5	112,2	113,6	119,6	113,5	114,4	220,3	913,9
	XII 113,7	120,2	114,3	101,4	112,3	113,7	119,6	113,5	114,4	220,4	914,2

Maksullisesta indeksipuhelimesta, puh. 0100-1734, saa tuoreimman indeksin lisäksi myös aiempia kuukausipistelukuja sekä vuosikeskiarvoja muutosprosentteineen (puhelu maksaa 5,80 mk/min + pvm).

Den avgiftsbelagda indextelefonen, tfn 0100-1734, ger förutom det senaste indexet också indextal för tidigare månader samt årsmedeltal med förändringsprocenter (samtalet kostar 5,80 mk/min. + lna).



**44. Maarakennuskustannusindeksi ¹⁾
Jordbyggnadskostnadsindex ¹⁾
Cost index for civil engineering works ¹⁾**

1995 = 100. Ryhmien painot ilmoitettu suluissa — Gruppvikterna inom parentes
Weighting figures in parentheses

Vuosi ja kuukausi År och månad Year and month	Kokonais- indeksi Total- index	Pohja- rakennus- työt Grund- byggnads- arbeten Foundation works	Maa- rakenne- työt Jord- byggnads- arbeten Structural earth works	Kallio- rakennus- työt Berg- byggnads- arbeten Rock works	Murskaus- työt Kross- arbeten Crushing works	Päällystys- työt Belägg- nings- arbeten Surfacing works	Vesi- huolto- työt Vatten- försörj- nings- arbeten Water supply works	Sillan- rakennus- työt Bro- byggnads- arbeten Bridge building works	Hoito ja kun- nossa- pito Under- håll Main- tenance and upkeep
	(100)	(7)	(34)	(12)	(12)	(12)	(13)	(10)	
	1	2	3	4	5	6	7	8	9
1996. . . .	100,3	97,9	100,2	100,9	100,7	101,7	100,5	99,2	100,6
1997. . . .	102,4	99,4	102,0	103,2	102,4	104,9	102,4	101,9	102,7
1998. . . .	103,8	101,8	104,5	104,8	103,3	103,2	103,6	103,4	105,4
1999. . . .	106,3	104,2	106,6	107,2	104,6	109,4	105,4	105,2	107,5
2000. . . .	114,7	107,7	113,1	112,0	112,5	131,0	112,8	114,3	112,5
1998 I	103,7	100,4	103,8	104,2	102,9	106,3	103,3	103,1	104,7
II	103,6	100,5	104,2	104,2	102,8	104,9	103,4	103,1	104,6
III	103,3	100,8	103,6	104,2	102,7	103,7	103,4	103,2	104,4
IV	103,8	101,0	104,5	104,9	103,5	103,1	103,5	103,1	105,3
V	103,9	101,4	104,7	104,9	103,3	103,2	103,5	103,2	105,6
VI	103,8	101,5	104,8	104,9	103,3	102,3	103,5	103,1	106,0
VII	103,5	101,4	104,5	104,4	103,0	102,0	103,3	103,2	105,7
VIII	103,6	101,4	104,6	104,5	103,0	102,2	103,3	103,4	106,0
IX	103,8	103,0	104,9	104,6	103,4	101,8	103,7	102,9	106,7
X	104,5	103,5	105,4	105,5	104,1	102,2	104,3	104,1	105,5
XI	104,4	103,5	105,1	105,5	104,0	102,7	104,2	104,2	105,4
XII	104,2	103,6	104,5	105,2	103,3	104,3	103,7	103,9	105,2
1999 I	104,7	103,2	105,8	106,0	103,3	104,2	104,3	103,6	106,4
II	104,7	103,1	105,7	105,6	103,1	105,3	104,1	103,8	106,3
III	104,7	103,2	105,5	105,8	103,4	104,8	104,3	103,5	106,8
IV	104,8	103,2	105,9	105,9	103,8	104,4	104,5	103,2	107,1
V	104,9	103,9	105,5	106,6	103,6	105,1	104,5	103,6	106,9
VI	105,2	104,0	105,8	106,9	103,9	105,8	104,5	104,0	107,1
VII	105,9	104,1	106,8	107,1	104,3	107,0	104,9	104,2	107,9
VIII	106,2	104,2	106,6	107,2	104,4	109,4	105,0	104,9	107,8
IX	108,0	105,4	107,8	108,6	106,0	113,4	106,9	106,9	108,3
X	108,0	105,4	107,5	108,5	105,9	114,5	106,7	107,4	108,5
XI	108,9	105,6	108,3	108,8	106,5	117,3	107,2	108,4	108,6
XII	109,7	105,7	108,4	108,9	106,9	121,6	107,7	109,5	108,5
2000 I	111,5	106,2	110,1	110,4	109,4	123,2	110,0	111,7	110,0
II	111,8	106,2	110,1	110,5	109,7	124,5	110,3	112,0	110,1
III	112,6	106,3	110,4	110,8	109,8	128,6	110,6	113,1	110,6
IV	113,2	106,7	111,4	111,0	110,0	129,8	110,7	113,5	111,9
V	113,3	107,4	112,0	111,4	111,1	126,5	111,6	112,8	112,0
VI	113,9	107,5	112,6	111,7	111,6	128,1	111,7	113,8	112,6
VII	114,5	107,6	113,0	111,9	112,1	130,1	112,2	114,5	112,8
VIII	114,9	107,9	113,8	112,2	113,0	129,7	113,0	114,4	113,3
IX	117,3	109,3	116,2	113,8	116,1	132,8	116,1	115,4	113,5
X	118,1	109,3	116,2	113,8	116,2	138,4	116,1	116,6	114,5
XI	118,5	109,2	116,2	113,8	116,0	141,4	115,9	117,4	115,1
XII	117,5	109,0	115,1	113,2	115,1	138,4	115,2	116,9	113,8

¹⁾ Pl. arvonlisävero.

¹⁾ Exkl. mervärdesskatt.

¹⁾ Excl. value added tax.

**45. Maarakennusalan ja metsäalan
konekustannusindeksi ¹⁾
Kostnadsindex för anläggnings-
maskiner och skogsmaskiner ¹⁾
Cost indices for earth movers
and forest machinery ¹⁾**

1995 = 100

Maarakennusalan konekustannusindeksi Kostnadsindex för anläggningsmaskiner Cost index for earth movers	Metsäalan konekustannusindeksi Kostnadsindex för skogsmaskiner Cost index for forest machinery
---	---

Kokonaisindeksi – Totalindex – Total index

1	2
---	---

1996. . . .	101,1	101,5
1997. . . .	102,5	102,3
1998. . . .	103,0	104,8
1999. . . .	104,3	106,6
2000. . . .	113,7	112,6
1998 I	103,7	103,6
II	103,6	104,8
III	103,4	105,0
IV	103,7	105,1
V	103,4	104,9
VI	103,0	104,9
VII	102,9	104,8
VIII	102,7	104,7
IX	103,0	104,9
X	102,6	105,0
XI	102,4	104,9
XII	101,7	104,5
1999 I	103,5	105,6
II	103,1	105,9
III	103,6	106,1
IV	103,9	106,6
V	103,7	106,4
VI	103,4	106,2
VII	104,2	106,6
VIII	104,3	106,6
IX	105,0	107,0
X	104,9	106,9
XI	105,7	107,4
XII	106,7	108,0
2000 I	109,7	108,3
II	110,3	109,1
III	110,8	109,6
IV	110,7	111,4
V	112,3	112,2
VI	112,4	112,5
VII	113,3	112,9
VIII	114,7	113,8
IX	117,9	115,5
X	118,0	115,5
XI	117,7	115,5
XII	116,4	114,9



46. Kuorma-autoliikenteen kustannusindeksi ¹⁾
Kostnadsindex för lastbilstrafik ¹⁾
Cost index for road transport of goods ¹⁾

1995 = 100. Ryhmien painot ilmoitettu suluissa
 Gruppvikterna inom parentes
Weighting figures in parentheses

Vuosi ja kuukausi År och månad Year and month	Kokonaisindeksi Totalindex Total index	Perävaunu-yhdistelmät Trailer-kombinationer Vehicle combinations
	(100)	(70)
	1	2
1996. ...	101,7	101,6
1997. ...	103,3	103,4
1998. ...	105,2	105,0
1999. ...	107,5	107,4
2000. ...	115,5	115,7
1998 I	105,8	105,8
II	105,5	105,4
III	105,2	105,1
IV	105,3	105,2
V	105,3	105,2
VI	105,1	105,0
VII	105,1	105,0
VIII	105,0	104,9
IX	105,2	105,0
X	105,0	104,9
XI	104,9	104,7
XII	104,5	104,3
1999 I	105,8	105,6
II	105,5	105,3
III	106,0	105,7
IV	106,7	106,5
V	106,7	106,5
VI	106,6	106,5
VII	107,4	107,3
VIII	107,6	107,5
IX	108,2	108,2
X	108,7	108,7
XI	109,7	109,8
XII	111,4	111,6
2000 I	111,4	111,6
II	111,5	111,7
III	112,1	112,3
IV	113,8	113,8
V	114,0	114,0
VI	114,7	114,9
VII	115,5	115,7
VIII	116,3	116,6
IX	118,7	119,3
X	119,9	120,4
XI	119,5	120,0
XII	118,1	118,4

47. Linja-autoliikenteen kustannusindeksi ¹⁾
Kostnadsindex för busstrafik ¹⁾
Cost index for bus and motor-coach traffic ¹⁾

1995 = 100. Ryhmien painot ilmoitettu suluissa
 Gruppvikterna inom parentes
Weighting figures in parentheses

	Kokonaisindeksi Totalindex Total index	Liikenne-laitokset Trafikverken Traffic boards	Sopimus-liikenne Avtalstrafik Contract traffic	Kaupunki-liikenne Stadstrafik Urban traffic	Maaseutu-liikenne Landsorts- trafik Rural traffic	Pikavuoro-liikenne Snabbturs- trafik Express traffic	Tilausliikenne Charter trafik Charter traffic
	(100,0)	(14,96)	(14,78)	(12,41)	(26,36)	(12,92)	(18,57)
	1	2	3	4	5	6	7
1996. ...	102,0	101,0	101,7	102,3	102,3	102,1	102,4
1997. ...	103,2	101,0	102,6	103,7	103,8	103,6	104,0
1998. ...	105,1	102,2	104,6	106,3	105,8	105,6	105,8
1999. ...	107,7	104,0	107,1	109,2	108,5	108,4	108,7
2000. ...	114,3	108,1	113,0	115,9	115,9	115,4	116,0
1998 I	105,8	102,3	105,1	106,9	106,6	106,4	106,6
II	105,6	102,5	104,9	106,7	106,4	106,1	106,4
III	105,4	102,3	104,8	106,5	106,1	105,9	106,1
IV	105,5	102,4	104,9	106,6	106,2	106,0	106,3
V	105,2	102,2	104,6	106,4	105,9	105,7	106,0
VI	105,0	102,1	104,5	106,2	105,7	105,5	105,8
VII	104,8	102,0	104,4	105,9	105,4	105,4	105,4
VIII	104,7	101,9	104,3	105,9	105,2	105,2	105,2
IX	105,0	102,1	104,5	106,3	105,5	105,5	105,7
X	105,0	102,2	104,6	106,4	105,6	105,5	105,7
XI	104,9	102,0	104,5	106,3	105,4	105,4	105,6
XII	104,6	101,8	104,2	106,0	105,1	105,1	105,3
1999 I	106,2	102,8	105,6	107,7	106,8	106,8	107,0
II	106,0	102,7	105,5	107,6	106,6	106,6	106,8
III	106,4	103,0	105,8	107,9	107,0	106,9	107,2
IV	107,0	103,5	106,4	108,4	107,7	107,5	107,9
V	106,9	103,5	106,4	108,4	107,6	107,5	107,8
VI	106,9	103,5	106,3	108,3	107,6	107,5	107,8
VII	107,7	104,2	107,1	109,0	108,4	108,3	108,6
VIII	107,9	104,3	107,3	109,2	108,6	108,5	108,8
IX	108,4	104,7	107,7	109,8	109,2	109,0	109,5
X	108,9	104,7	108,2	110,5	109,8	109,6	110,0
XI	109,7	105,2	108,9	111,2	110,7	110,4	110,9
XII	110,9	106,2	110,0	112,4	112,1	111,8	112,3
2000 I	110,7	105,0	109,5	112,3	112,1	111,7	112,4
II	111,4	107,0	110,2	112,6	112,5	112,1	112,8
III	111,8	107,4	110,7	113,1	113,0	112,5	113,3
IV	113,1	107,2	112,0	114,9	114,6	114,2	114,7
V	113,3	107,3	112,2	115,1	114,8	114,4	114,9
VI	113,9	107,8	112,8	115,6	115,5	115,0	115,5
VII	114,1	108,0	113,0	115,8	115,7	115,4	115,7
VIII	114,6	108,4	113,4	116,3	116,3	115,9	116,2
IX	116,7	109,8	115,2	118,3	118,6	117,9	118,5
X	117,5	110,0	116,0	119,4	119,7	119,0	119,6
XI	117,6	110,0	116,0	119,4	119,7	119,1	119,6
XII	116,4	109,1	114,9	118,3	118,4	117,9	118,3

¹⁾ Pl. arvonlisävero.

¹⁾ Exkl. mervärdesskatt.

¹⁾ Excl. value added tax.



48. Kuluttajahintaindeksi (hyödykeryhmittäin) — Konsumentprisindex (efter varugrupp)
Consumer price index (by group of goods and services)

1995 = 100. Ryhmien painot ilmoitettu suluissa — Gruppvikterna inom parentes — Weighting figures in parentheses

Vuosi ja kuukausi År och månad Year and month	Kokonais- indeksi Totalindex <i>Total index</i>	1 Elintarvikkeet ja alkoholitto- mat juomat Livsmedel och alkoholfria drycker <i>Food and non- alcoholic beverages</i>	2 Alkoholi- juomat ja tupakka Alkohol- drycker och tobak <i>Alcoholic beverages and tobacco</i>	3 Vaatus ja jalkineet Kläder och skor <i>Clothing and footwear</i>	4 Asuminen, lämpö ja valo Boende, värme och lyse <i>Housing, heat and light</i>	5 Huonekalut, kalusteet, kotitalous- koneet ja kodinhoito Möbler, hus- hållsmaskiner och skötsel av hemmet <i>Furnishing, household equipment and routine maintenance of the house</i>	6 Terveysden- ja sairauden- hoito Hälsa- och sjukvård <i>Health and medical care</i>	7 Liikenne Samfärdsel <i>Transport</i>	8 Viestintä Kommuni- kation <i>Communi- cation</i>	9 Kulttuuri ja vapaa-aika Kultur och fritid <i>Recreation and culture</i>
	(1 000)	(158)	(62)	(46)	(221)	(47)	(41)	(136)	(22)	(119)
	1	2	3	4	5	6	7	8	9	10
1996	100,6	98,2	102,6	100,5	100,3	100,7	102,0	103,5	96,6	101,3
1997	101,8	99,6	104,6	99,9	102,5	101,0	104,5	104,0	94,9	102,1
1998	103,2	101,3	106,0	98,5	104,8	101,2	106,5	105,6	93,1	103,2
1999	104,4	101,0	107,8	99,5	106,1	102,4	108,7	108,0	94,8	104,2
2000	108,0	102,0	110,5	99,7	111,8	103,2	113,9	114,3	95,8	106,4
1998 VII	103,2	102,0	106,0	95,5	105,2	101,2	106,9	105,9	89,2	103,4
VIII	103,4	102,0	106,1	98,2	105,0	101,3	106,8	106,3	91,2	102,7
IX	103,7	101,5	106,1	100,7	105,4	101,7	106,9	105,7	95,7	103,4
X	103,7	100,8	106,0	101,2	105,8	101,8	106,9	105,3	96,3	103,9
XI	103,4	100,2	106,1	101,4	105,5	101,7	106,9	105,4	96,0	103,0
XII	103,4	100,2	106,1	101,3	105,1	101,7	106,9	105,1	95,3	103,6
1999 I	103,2	101,3	106,5	93,1	105,2	101,8	107,4	104,6	96,2	102,9
II	103,4	101,5	106,7	94,3	105,3	101,9	107,5	104,8	95,9	103,5
III	103,7	100,9	106,7	99,3	105,3	102,1	107,5	104,9	95,7	104,5
IV	104,4	101,3	107,9	101,5	105,5	102,6	108,3	107,7	95,5	104,5
V	104,7	102,4	108,1	101,6	105,7	102,4	108,5	108,0	95,5	103,9
VI	104,6	102,2	108,1	101,4	105,7	102,4	108,5	108,0	93,2	104,2
VII	104,4	101,4	108,1	95,9	106,2	102,1	109,5	108,6	92,1	104,3
VIII	104,5	100,2	108,1	99,6	106,1	102,3	109,3	109,6	93,8	103,7
IX	104,9	100,2	108,4	101,7	106,4	102,8	109,3	109,7	95,2	104,4
X	105,1	100,4	108,4	101,8	106,8	103,0	109,3	109,7	95,1	104,8
XI	105,1	99,7	108,4	102,3	107,2	102,9	109,4	110,2	94,9	104,1
XII	105,5	99,9	108,4	101,8	107,8	102,8	109,4	110,8	94,8	105,4
2000 I	105,5	100,6	109,1	92,5	108,1	102,8	112,7	110,9	95,1	104,4
II	106,2	101,9	109,8	94,7	108,9	102,8	112,8	111,6	95,3	105,2
III	106,9	101,9	109,8	100,0	109,2	102,9	112,8	113,9	95,2	105,4
IV	107,2	101,9	109,8	101,6	109,8	102,7	113,2	113,0	95,7	106,3
V	107,7	102,3	110,7	102,2	110,8	103,2	113,2	114,0	94,5	105,8
VI	108,2	102,3	110,7	101,7	111,4	103,1	113,1	116,7	91,4	106,2
VII	108,3	102,1	111,0	96,1	112,4	102,8	114,1	116,4	93,5	107,0
VIII	108,5	101,8	111,0	100,6	113,1	102,9	114,2	114,9	96,1	106,5
IX	109,3	102,2	111,1	101,8	114,5	103,2	114,4	116,5	98,3	106,9
X	109,4	102,0	111,1	102,2	114,6	103,6	115,5	115,6	98,2	107,9
XI	109,3	102,5	111,2	102,3	114,6	104,0	115,4	114,8	98,1	107,3
XII	109,1	102,7	111,2	101,2	114,1	104,1	115,2	113,7	97,8	108,0

Maksullisesta indeksipuhelimesta, puh. 0100-1734, saa tuoreimman indeksin lisäksi myös aiempia kuukausipistelukuja sekä vuosikeskiarvoja muutosprosentteineen (puhelu maksaa 5,80 mk/min + pvm).

Den avgiftsbelagda indextelefonen, tfn 0100-1734, ger förutom det senaste indexet också indextal för tidigare månader samt årsmedeltal med förändringsprocenter (samtalet kostar 5,80 mk/min. + lna).



49. Kuluttajahintaindeksi (alueittain) ja elinkustannusindeksi Konsumentprisindex (efter region) och levnadskostnadsindex Consumer price index (by region) and cost-of-living index

1995 = 100

1995:10 = 100

Vuosi ja kuukausi År och månad Year and month	10	11	12	Kokonais- indeksi Total- index Total index	Alueittaiset indeksit – Regionala index – Regional indices					Nettohinta- indeksi Nettpris- index Net price index	Elinkustannus- indeksi Levnads- kostnadsindex Cost-of- living index	
	Koulutus Utbildning Education	Hotellit, kahvilat ja ravintolat Hotell, kaféer och restauranger Hotels, cafes and restaurants	Muut tavarat ja palvelut Övriga varor och tjänster Other goods and services		1.	2.	3.	4.	5.			
	(1)	(65)	(82)		1.	2.	3.	4.	5.	6	7	8
	11	12	13	1	2	3	4	5	6	7	8	
1996.	100,9	101,2	99,1	100,6	100,3	100,7	100,8	100,9	100,8	99,8	1 398	
1997.	105,9	103,3	99,1	101,8	101,3	101,9	102,1	102,3	102,1	100,6	1 415	
1998.	111,4	106,2	99,3	103,2	103,3	103,3	103,1	103,1	103,3	101,9	1 435	
1999.	113,6	108,6	99,6	104,4	104,7	104,5	104,2	104,2	104,2	103,0	1 452	
2000.	116,5	112,3	103,1	108,0	108,4	108,0	107,5	107,7	107,7		1 501	
1998 VII	110,5	105,8	99,0	103,2	103,2	103,4	103,0	102,9	103,2	102,0	1 435	
VIII	110,5	105,8	99,1	103,4	103,4	103,5	103,2	103,1	103,3	102,1	1 437	
IX	113,4	106,6	99,2	103,7	103,9	103,7	103,3	103,5	103,6	102,3	1 441	
X	113,4	106,8	99,1	103,7	103,9	103,7	103,5	103,4	103,6	102,3	1 441	
XI	113,4	107,0	99,3	103,4	103,7	103,4	103,2	103,3	103,4	102,0	1 438	
XII	113,4	107,2	99,3	103,4	103,7	103,4	103,2	103,0	103,1	101,9	1 437	
1999 I	113,4	107,4	99,5	103,2	103,3	103,2	103,1	102,7	103,0	101,7	1 434	
II	113,4	107,6	99,4	103,4	103,7	103,4	103,4	103,1	103,2	102,0	1 437	
III	113,4	107,6	99,2	103,7	104,0	103,5	103,5	103,5	103,4	102,2	1 441	
IV	113,4	108,6	99,1	104,4	104,7	104,5	104,1	104,3	104,1	102,9	1 451	
V	113,4	108,7	99,7	104,7	105,0	104,7	104,4	104,5	104,4	103,2	1 455	
VI	113,4	108,7	99,5	104,6	105,1	104,6	104,3	104,2	104,4	103,1	1 454	
VII	113,4	108,4	99,7	104,4	104,8	104,5	104,2	104,0	104,2	102,9	1 452	
VIII	113,4	108,5	99,9	104,5	104,8	104,5	104,2	104,3	104,4	103,0	1 453	
IX	114,0	109,0	99,8	104,9	105,2	104,9	104,6	104,6	104,5	103,4	1 457	
X	114,0	109,3	99,8	105,1	105,4	105,1	104,7	104,8	104,8	103,7	1 460	
XI	114,0	109,4	99,8	105,1	105,4	105,2	104,8	104,7	104,8	103,6	1 460	
XII	114,0	109,7	100,1	105,5	105,7	105,6	105,1	105,2	105,3	104,1	1 466	
2000 I	114,0	111,1	101,1	105,5	105,8	105,5	105,1	105,2	105,3	104,1	1 466	
II	114,0	111,1	101,2	106,2	106,5	106,3	105,8	105,8	106,0	105,0	1 476	
III	114,0	111,1	101,3	106,9	107,1	107,0	106,5	106,7	106,6	105,7	1 485	
IV	115,0	112,6	101,8	107,2	107,6	107,2	107,0	106,9	107,0	106,3	1 490	
V	115,0	112,8	102,8	107,7	108,2	107,7	107,3	107,4	107,5	106,8	1 497	
VI	115,0	112,8	103,0	108,2	108,7	108,2	107,7	107,9	108,0	107,3	1 504	
VII	115,0	112,2	103,4	108,3	108,7	108,3	107,8	107,9	108,1	107,4	1 505	
VIII	115,0	112,1	104,0	108,5	108,9	108,4	108,0	108,2	108,3	107,7	1 507	
IX	120,1	112,8	104,1	109,3	109,6	109,3	108,8	109,2	109,0	108,6	1 519	
X	120,1	113,1	104,5	109,4	109,8	109,4	108,8	109,3	109,0	108,7	1 520	
XI	120,1	113,0	104,7	109,3	109,8	109,4	108,6	109,2	108,9	108,7	1 519	
XII	120,1	113,1	104,9	109,1	109,7	109,1	108,6	108,9	108,7		1 517	



50. Tukkuhintaindeksi — Partiprisindex — Wholesale price index

1995 = 100. Ryhmien painot ilmoitettu suluisissa — Gruppvikterna inom parentes — Weighting figures in parentheses

Vuosi ja kuukausi År och månad Year and month	Kokonais- indeksi Totalindex	Käyttötarkoitus – Användningssyfte – Main industrial groupings					Tavararyhmät (NACE-TOL) – Varugrupper (NACE-NI) – Commodity groups (NACE-SIC)				
	Total index	Energia- tuotteet Energi- produkter Energy	Raaka-aineet ja tuotanto- hyödykkeet Råvaror och produktions- förmödenheter Intermediate goods	Investointi- tavarat Investe- ringsvaror Capital goods	Kesto- kulutus- tavarat Kapital- varor Durable consumer goods	Muut kulutus- tavarat Övriga konsum- tionsvaror Non- durable consumer goods	01 Maatalous- tuotteet Jordbruks- produkter Agricultural products	02 Metsätalous- tuotteet Skogsbruks- produkter Forestry products	C Mineraalit Minerals	CA Energia- mineraalit Energi- mineraler Energy- minerals	D Teollisuus- tuotteet Industri- produkter Manufact- ured products
		(1 000,0)	(195,6)	(386,9)	(162,6)	(44,0)	(210,9)	(38,7)	(41,4)	(34,9)	(22,1)
	1	2	3	4	5	6	7	8	9	10	11
1996.	99,3	106,9	94,4	100,9	100,9	99,8	96,7	99,6	109,2	114,5	98,5
1997.	100,9	111,0	94,8	102,3	102,5	101,4	98,1	103,0	115,2	120,9	99,5
1998.	99,6	107,7	92,8	102,0	103,1	102,1	99,4	105,9	101,5	103,7	98,1
1999.	99,4	111,4	90,7	101,1	103,7	101,9	95,6	105,0	116,6	123,3	97,7
2000.	107,4	129,0	100,8	102,9	105,8	103,4	96,4	107,9	163,0	184,7	105,9
1998	I	100,9	109,8	94,4	103,0	103,2	102,4	102,8	109,8	114,4	99,3
	II	100,5	109,6	94,0	102,3	103,4	102,3	99,7	107,9	111,7	98,9
	III	100,4	108,8	94,0	102,6	102,6	102,1	99,8	105,0	106,1	99,0
	IV	100,4	108,6	93,9	102,6	103,1	102,3	98,1	105,2	108,5	98,9
	V	100,4	109,7	93,3	102,6	103,0	102,3	96,9	104,5	110,9	98,9
	VI	99,8	107,5	92,9	102,4	102,9	102,6	97,7	104,0	96,9	98,6
	VII	99,8	107,8	92,9	102,2	102,4	102,5	97,0	104,9	101,9	98,5
	VIII	99,5	107,0	92,8	101,9	102,3	102,3	97,6	106,3	100,4	98,0
	IX	99,5	107,2	92,7	101,9	103,6	102,1	102,4	106,9	102,5	97,8
	X	98,7	106,7	91,2	101,6	103,6	101,7	101,1	107,7	99,7	96,9
	XI	98,0	105,5	90,9	100,5	103,8	101,3	99,5	108,1	97,4	96,4
	XII	97,6	104,5	90,1	100,5	103,8	101,3	99,9	107,9	93,6	95,9
1999	I	97,3	104,9	89,1	100,4	103,9	101,5	100,7	106,8	94,8	95,5
	II	97,1	104,4	88,9	100,3	104,4	101,5	97,6	107,0	95,5	95,4
	III	97,5	106,3	88,7	100,5	104,5	101,7	97,9	105,2	101,4	95,7
	IV	98,1	109,0	88,7	100,7	103,6	101,9	95,5	104,7	107,2	96,3
	V	98,3	109,1	89,0	100,9	103,4	102,0	93,7	103,1	108,1	96,7
	VI	98,6	109,6	89,3	101,4	103,5	102,1	94,0	102,7	112,1	97,0
	VII	99,6	111,9	90,8	101,4	103,5	102,2	94,1	105,6	119,2	97,9
	VIII	100,0	113,8	91,1	101,3	103,4	101,9	92,7	104,8	123,0	98,4
	IX	100,6	115,2	91,9	101,2	103,3	102,2	95,2	104,6	128,7	98,9
	X	100,8	115,5	92,4	101,4	103,4	101,7	95,0	104,4	128,9	99,2
	XI	101,8	117,7	93,7	101,2	103,7	102,0	95,0	105,4	139,6	100,0
	XII	103,0	119,8	95,1	102,0	103,8	102,4	96,5	105,3	141,0	101,3
2000	I	103,5	121,0	95,8	102,2	103,8	102,2	96,4	105,6	144,7	101,8
	II	104,7	123,4	97,2	102,5	105,6	102,6	97,0	105,6	152,8	103,0
	III	105,5	125,0	98,4	102,9	105,5	102,6	95,9	106,5	154,9	104,0
	IV	105,1	121,4	98,8	103,1	105,7	102,8	92,5	106,9	144,6	104,1
	V	106,8	126,2	100,4	103,4	105,8	103,2	93,7	107,7	160,2	105,4
	VI	107,1	128,3	100,3	103,0	105,7	103,3	93,9	108,1	159,3	105,7
	VII	107,6	128,6	101,2	103,1	105,6	103,5	93,9	107,9	160,1	106,4
	VIII	108,2	130,6	102,2	102,3	105,9	103,7	96,9	106,4	167,5	106,7
	IX	110,3	137,7	103,5	102,8	106,1	104,2	99,6	109,1	187,6	108,2
	X	110,5	137,5	103,9	103,2	106,7	104,2	98,4	110,5	181,4	108,8
	XI	110,8	138,4	104,1	103,2	106,6	104,3	98,2	109,9	187,4	108,8
	XII	109,1	130,0	103,9	103,1	106,6	104,5	100,7	110,6	156,3	107,8



50. Tukkuhintaindeksi (jatk.) — Partiprisindex (forts.) — Wholesale price index (cont.)

1995 = 100

Tavararyhmät (NACE-TOL) – Varugrupper (NACE-NI) – Commodity groups (NACE-SIC)										
Vuosi ja kuukausi År och månad Year and month	DA	DB	DD	21	22	232	DG	DH	DI	27
	Elintarvikkeet, juomat ja tupakka Livsmedel, drycker och tobak Food products, beverages and tobacco	Tekstiilit ja vaatteet Textilier och kläder Textiles and clothing	Puutavara ja puutuotteet Trä och trävaror Wood and wood products	Selluloosa, paperi ja paperituotteet Cellulosa, papper och pappersvaror Pulp, paper and paper products	Kustannus- ja paino- tuotteet Förlags- artiklar och grafiska produkter Publishing and printing industry products (29,7)	Öljytuotteet Petroleum- produkter Petroleum products	Kemikaalit ja kemialliset tuotteet Kemikalier och kemiska produkter Chemicals and chemical products	Kumi- ja muovituotteet Gummi- och plastvaror Rubber and plastic products	Ei-metalliset mineraalituotteet Icke-metalliska mineraliska produkter Non-metallic mineral products	Perus- metallit Bas- metaller Basic metals
	(136,8)	(23,0)	(20,8)	(56,1)	(29,7)	(56,6)	(65,7)	(20,8)	(16,2)	(67,8)
	12	13	14	15	16	17	18	19	20	21
1996.	99,9	96,1	91,6	87,3	103,5	112,2	95,9	98,5	100,6	93,6
1997.	101,7	95,0	101,3	83,5	105,4	116,8	97,7	97,6	103,0	93,1
1998.	102,5	95,0	96,8	82,7	105,6	110,5	94,3	97,2	104,7	88,9
1999.	102,2	95,3	94,8	81,9	106,8	120,3	90,7	94,8	105,5	85,5
2000.	103,7	95,8	99,3	103,3	107,8	157,6	102,3	98,6	107,5	103,5
1998	I 102,8	95,4	96,6	87,1	104,9	114,4	96,7	97,8	103,8	90,1
	II 102,6	95,3	95,5	85,6	105,0	112,3	96,8	97,6	103,5	90,1
	III 102,3	95,4	94,3	84,3	105,2	111,5	96,4	98,1	104,5	93,0
	IV 102,5	96,4	95,4	82,9	105,4	110,0	96,8	98,3	104,7	92,6
	V 102,7	95,9	95,8	84,2	105,6	112,7	95,9	98,3	104,4	90,6
	VI 102,9	95,4	96,4	84,2	105,6	110,6	95,0	98,0	104,2	89,6
	VII 102,8	95,8	97,6	84,9	105,9	110,4	93,8	98,1	104,4	90,2
	VIII 102,6	95,4	99,0	83,7	106,0	109,2	93,1	96,6	105,1	89,5
	IX 102,6	94,3	98,5	82,5	106,2	109,8	92,8	96,5	104,7	88,4
	X 102,2	94,1	97,2	79,6	106,2	109,6	91,4	95,8	106,1	84,9
	XI 101,9	93,7	97,8	76,5	106,0	108,4	91,8	95,6	105,3	85,7
	XII 101,8	93,6	97,7	76,6	106,0	106,8	91,6	95,4	105,2	82,4
1999	I 101,9	94,0	94,6	76,7	105,9	107,0	89,9	95,5	104,9	80,7
	II 101,7	93,9	94,2	76,4	106,7	105,6	89,9	95,1	105,2	80,3
	III 101,9	94,2	93,7	76,2	106,6	108,6	89,6	94,4	104,7	80,7
	IV 101,9	95,5	94,3	77,5	107,0	114,9	89,4	94,2	104,6	81,9
	V 101,9	96,0	95,0	79,6	106,9	115,7	89,1	93,3	106,5	82,8
	VI 102,0	96,2	94,8	81,5	106,9	115,3	89,4	93,6	105,9	83,0
	VII 102,1	96,0	95,4	83,0	107,0	120,1	89,3	94,3	106,0	86,8
	VIII 102,2	96,5	95,4	83,5	107,0	126,0	89,4	93,9	105,7	88,4
	IX 102,5	95,9	95,7	84,0	107,0	129,0	89,9	95,1	106,0	89,6
	X 102,2	95,0	94,9	85,8	106,9	129,9	92,4	95,5	106,1	88,5
	XI 102,7	95,3	94,6	88,5	106,9	132,7	94,5	96,0	105,6	89,9
	XII 102,9	95,8	95,3	90,2	106,9	139,1	95,7	96,4	105,1	93,3
2000	I 102,7	94,5	96,4	91,6	107,4	141,0	96,6	97,2	106,9	94,9
	II 102,8	94,6	96,8	93,8	107,6	145,4	97,9	97,2	107,2	98,7
	III 102,9	95,0	98,5	96,2	106,5	151,0	98,9	98,1	107,2	100,8
	IV 103,0	95,7	99,1	98,5	107,1	145,4	100,3	98,8	107,5	100,6
	V 103,6	95,5	99,3	101,3	107,2	152,6	101,1	99,4	107,5	103,6
	VI 103,6	95,6	99,2	102,8	107,3	157,5	102,4	99,0	107,5	102,4
	VII 103,8	95,3	100,4	104,7	108,0	158,9	103,9	98,9	107,5	104,5
	VIII 103,8	96,2	100,5	106,7	108,0	158,7	104,3	99,6	107,7	106,4
	IX 104,2	96,5	101,0	108,0	108,3	172,1	105,0	98,3	107,9	108,7
	X 104,4	96,7	100,3	110,2	108,5	174,8	105,6	98,8	108,3	108,3
	XI 104,8	96,9	100,8	112,2	109,0	172,2	106,3	98,8	107,0	107,4
	XII 104,9	96,7	99,3	113,7	109,0	162,0	105,3	98,6	108,0	105,8



50. Tukkuhintaindeksi (jatk.) — Partiprisindex (forts.) — Wholesale price index (cont.)

1995 = 100

Vuosi ja kuukausi År och månad Year and month	Tavararyhmät (NACE-TOL) – Varugrupper (NACE-NI) – Commodity groups (NACE-SIC)									Alkuperä – Ursprung – Origin	
	271	274	28	DK	DL	DM	E	401	Kotimaiset tavarat Inhemskavaror Domestic goods	Tuontitavarat Importvaror Import goods	
	Rauta, teräs ja rautaseokset Järn, stål och ferrolegeringar Iron, steel and ferro-alloys	Muut kuin rautametallit Andra metaller än järn Non-ferrous metals	Metallituotteet Metallvaror Metal products	Koneet ja laitteet Maskiner och utrustning Machinery and equipment	Sähkötekniiset tuotteet ja optiset laitteet El- och optik-produkter Electrical and optical equipment	Kulkuneuvot Transportmedel Transport equipment	Sähkö, kaasu, lämpö ja vesi El. gas, värme och vatten Electricity, gas, heat and water	Sähkö El Electricity			
(37,5)	(22,2)	(27,6)	(72,3)	(105,5)	(50,1)	(115,0)	(79,8)	(653,1)	(346,9)		
	22	23	24	25	26	27	28	29	30	31	
1996.	94,8	89,6	103,6	104,1	92,7	102,6	102,9	103,7	99,4	99,2	
1997.	91,7	95,0	102,5	107,6	89,7	106,6	106,2	106,6	101,2	100,3	
1998.	93,7	77,4	104,0	109,3	84,5	108,9	107,0	106,2	100,7	97,5	
1999.	86,8	80,0	104,4	110,6	80,0	109,8	104,7	102,4	100,1	98,0	
2000.	102,9	106,7	108,5	112,7	79,1	116,5	104,3	101,7	106,4	109,3	
1998	I	91,2	84,8	103,4	108,8	87,2	108,6	106,6	105,8	101,6	99,5
	II	91,7	83,9	104,0	108,6	86,4	109,0	107,7	107,5	101,2	99,4
	III	97,2	83,5	104,0	108,9	86,4	108,8	107,8	107,6	101,1	99,0
	IV	96,3	85,3	104,1	109,0	86,2	109,2	107,8	107,5	100,9	99,5
	V	95,0	81,0	103,9	109,6	85,7	109,0	107,8	107,6	101,1	99,1
	VI	94,8	78,3	103,8	109,5	85,7	108,8	107,8	107,5	100,9	97,8
	VII	95,7	77,5	103,3	109,6	84,6	108,6	107,4	107,0	100,8	97,8
	VIII	95,6	75,6	103,8	109,6	84,0	108,5	107,2	106,6	100,7	97,1
	IX	94,8	73,5	104,6	109,8	83,5	109,3	106,8	105,9	101,0	96,7
	X	91,5	69,2	104,4	109,8	82,5	109,0	106,6	105,6	100,4	95,5
	XI	92,4	70,4	104,2	109,3	81,2	108,8	105,4	103,1	99,7	95,0
	XII	88,5	66,2	104,1	109,3	81,0	108,9	105,4	103,1	99,3	94,3
1999	I	85,2	66,6	104,3	109,6	80,3	108,6	105,6	103,3	98,9	94,3
	II	83,9	68,5	103,4	109,6	80,3	109,0	105,5	103,3	98,6	94,3
	III	84,1	69,3	103,7	109,7	80,3	109,6	105,7	103,6	98,8	95,1
	IV	83,7	73,4	103,6	110,1	80,1	108,8	105,5	103,4	99,1	96,2
	V	83,8	76,7	104,4	110,6	79,9	109,1	105,4	103,2	99,3	96,4
	VI	85,2	75,0	104,1	110,7	80,2	110,2	105,0	102,7	99,4	97,0
	VII	86,9	84,0	104,1	110,8	80,1	110,4	104,8	102,4	100,4	98,2
	VIII	90,1	83,3	104,4	110,8	79,7	110,2	104,1	101,9	100,5	99,0
	IX	89,3	88,9	104,8	110,9	79,8	109,7	103,9	101,6	101,0	100,0
	X	88,4	87,3	104,8	111,4	79,7	109,9	103,8	101,5	101,1	100,2
	XI	88,6	91,2	105,2	111,5	79,6	110,2	103,4	100,8	101,9	101,8
	XII	92,0	95,5	106,0	111,6	79,8	112,5	103,6	101,1	102,8	103,3
2000	I	93,1	98,5	105,8	111,8	79,7	112,5	103,7	101,3	103,2	104,0
	II	96,9	103,0	106,1	111,9	80,1	114,2	103,7	101,2	104,0	106,1
	III	98,2	106,6	107,3	112,0	80,4	115,1	103,3	100,6	104,6	107,2
	IV	100,3	102,0	107,5	112,3	80,3	115,7	103,1	100,3	104,5	106,2
	V	102,4	107,5	108,4	112,6	80,2	116,6	103,7	101,3	105,6	108,9
	VI	104,8	100,1	108,1	112,7	79,8	115,6	104,0	101,7	106,2	108,8
	VII	106,4	103,1	108,3	112,9	79,8	115,9	103,9	101,5	106,7	109,1
	VIII	107,2	107,7	108,6	112,9	78,2	116,9	105,2	102,6	106,9	110,8
	IX	106,1	117,5	109,3	113,3	77,7	117,9	105,3	102,8	108,5	113,8
	X	106,3	115,4	110,6	113,5	77,9	118,9	105,0	102,2	109,1	113,3
	XI	107,7	110,1	110,9	113,4	77,8	119,0	105,6	102,5	109,1	114,0
	XII	105,3	108,8	110,7	113,4	77,4	119,2	105,6	102,4	108,7	109,9



51. Kotimarkkinoiden perushintaindeksi — Basprisindex för hemmamarknadsvaror

Basic price index for domestic supply

1995 = 100. Ryhmien painot ilmoitettu suluissa — Gruppvikterna inom parentes — Weighting figures in parentheses

Vuosi ja kuukausi År och månad Year and month	Kokonais- indeksi Totalindex	Käyttötarkoitukset – Användningssyfte – Main industrial groupings					Tavararyhmät (NACE-TOL) – Varugrupper (NACE-NI) Commodity groups (NACE-SIC)			
	Total index	Energia- tuotteet Energi- produkter Energy	Raaka-aineet ja tuotanto- hyödykkeet Råvaror och produktions- föremådenheter Intermediate goods	Investointi- tavarat Investe- ringsvaror Capital goods	Kesto- kulutus- tavarat Kapital- varor Durable consumer goods	Muut kulutus- tavarat Övriga konsum- tionsvaror Non- durable consumer goods	01 Maatalous- tuotteet Jordbruks- produkter Agricultural products	02 Metsätalous- tuotteet Skogsbruks- produkter Forestry products	C Mineraalit Mineraler Minerals	
		(1 000,0)	(148,1)	(358,3)	(290,4)	(29,0)	(174,3)	(36,6)	(38,2)	(32,2)
	1	2	3	4	5	6	7	8	9	
1996	99,1	106,9	94,5	100,4	101,3	99,8	95,7	100,9	111,1	
1997	100,7	109,1	95,2	102,5	102,9	101,6	97,4	107,7	116,1	
1998	99,3	102,4	93,1	103,3	104,5	102,0	98,6	110,4	97,7	
1999	99,1	105,6	91,2	103,5	104,8	101,4	94,5	110,8	116,1	
2000	107,3	127,9	101,4	106,7	106,2	102,9	95,2	115,8	170,2	
1998	I	100,7	107,0	94,7	103,4	103,8	102,4	102,0	108,2	107,8
	II	100,3	106,3	94,1	103,3	104,1	102,3	98,6	108,0	105,3
	III	100,2	104,9	94,2	103,4	104,9	102,3	99,1	108,1	98,9
	IV	100,1	104,6	94,1	103,3	105,0	102,4	97,2	108,1	102,8
	V	100,0	105,3	93,6	103,5	105,1	102,3	96,1	108,2	103,9
	VI	99,6	102,3	93,3	103,5	105,0	102,6	96,9	109,1	93,4
	VII	99,5	102,5	93,3	103,4	104,2	102,2	96,1	109,6	96,3
	VIII	99,2	101,6	93,0	103,3	104,4	102,1	97,0	110,2	95,5
	IX	99,0	100,1	93,3	103,4	104,1	101,9	101,8	113,4	96,8
	X	98,3	99,5	91,8	103,3	104,2	101,4	100,7	114,6	92,8
	XI	97,7	97,9	91,4	102,7	104,4	101,0	99,0	114,6	91,4
	XII	97,2	96,6	90,5	102,7	104,6	101,0	99,3	113,0	87,3
1999	I	96,9	96,8	89,6	102,6	104,4	101,2	100,1	112,6	89,6
	II	96,7	96,7	89,2	102,6	104,4	101,0	96,6	110,9	90,4
	III	97,1	98,8	89,2	102,8	104,6	101,1	96,5	111,1	97,1
	IV	97,7	102,3	89,3	102,9	104,8	101,4	94,1	111,5	105,5
	V	97,9	102,7	89,5	103,1	104,5	101,5	92,4	109,7	107,1
	VI	98,3	103,7	89,9	103,5	104,7	101,5	92,7	109,6	110,4
	VII	99,2	106,1	91,1	103,6	104,8	101,7	92,7	110,4	118,8
	VIII	99,6	108,3	91,4	103,8	104,6	101,4	91,3	109,5	123,3
	IX	100,4	110,6	92,2	103,9	104,7	101,7	94,0	109,2	130,8
	X	100,7	110,9	92,9	104,3	105,0	101,2	93,9	110,9	130,6
	XI	101,7	114,3	94,2	104,2	105,2	101,7	93,9	111,8	144,1
	XII	102,8	116,7	95,6	104,8	105,3	102,0	95,3	112,7	145,1
2000	I	103,3	118,3	96,4	105,0	105,0	101,8	95,4	113,4	149,5
	II	104,5	121,3	97,9	105,5	105,7	102,2	96,1	113,9	159,1
	III	105,3	122,7	99,0	105,9	105,8	102,1	94,7	114,6	159,8
	IV	105,0	118,9	99,5	106,2	105,7	102,5	91,5	115,9	147,6
	V	106,6	124,4	101,0	106,6	106,0	102,9	92,7	116,5	166,9
	VI	106,7	126,1	100,8	106,6	106,0	102,9	92,4	115,7	166,3
	VII	107,4	127,1	101,9	106,9	105,8	103,1	92,6	116,3	167,0
	VIII	108,3	130,6	102,9	106,7	106,2	103,3	95,6	115,3	175,9
	IX	110,0	138,6	103,9	107,1	106,6	103,6	98,0	115,6	200,3
	X	110,3	138,2	104,3	107,7	107,2	103,4	97,1	116,7	192,0
	XI	110,8	140,4	104,6	108,0	107,2	103,6	97,1	117,2	198,0
	XII	109,1	128,8	104,4	108,1	107,0	103,8	99,3	118,4	160,1



51. Kotimarkkinoiden perushintaindeksi (jatk.) — Basprisindex för hemmamarknadsvaror (forts.)
Basic price index for domestic supply (cont.)

1995 = 100

Vuosi ja kuukausi År och månad Year and month	Tavararyhmät (NACE-TOL) – Varugrupper (NACE-NI) – Commodity groups (NACE-SIC)								
	CA	D	DA	DB	DD	21	22	232	
	Energia- mineraalit Energi- mineraler Energy- minerals	Teollisuus- tuotteet Industri- produkter Manufactured products	Elintarvikkeet, juomat ja tupakka Livsmedel, drycker och tobak Food products, beverages and tobacco	Tekstiilit ja vaatteet Textilier och kläder Textiles and clothing	Puutavara ja puutuotteet Trä och trävaror Wood and wood products	Selluloosa, paperi ja paperituotteet Cellulosa, papper och pappersvaror Pulp, paper and paper products	Kustannus- ja painotuotteet Förlagsartiklar och grafiska produkter Publishing and printing industry products	Öljytuotteet Petroleum- produkter Petroleum products	
	(20,4)	(645,2)	(102,4)	(21,2)	(19,2)	(51,8)	(30,8)	(20,2)	
	10	11	12	13	14	15	16	17	
1996.....	117,5	98,0	100,0	96,0	91,6	87,0	103,5	116,8	
1997.....	122,4	98,7	101,9	95,0	101,3	83,3	105,5	118,4	
1998.....	97,6	96,9	101,5	95,1	96,8	82,5	106,5	95,7	
1999.....	122,4	96,0	100,5	95,4	94,8	81,7	107,6	112,8	
2000.....	195,9	104,7	101,9	95,8	99,3	103,0	108,7	203,3	
1998	I	111,3	98,6	102,3	95,5	96,6	86,9	105,7	115,8
	II	107,6	98,0	102,0	95,4	95,5	85,4	105,9	107,7
	III	100,1	98,1	101,8	95,4	94,3	84,1	106,0	104,2
	IV	103,1	98,0	101,9	96,4	95,4	82,7	106,2	99,0
	V	106,8	97,8	101,6	95,9	95,8	84,1	106,4	100,5
	VI	90,5	97,4	102,1	95,4	96,4	84,0	106,4	95,0
	VII	95,7	97,2	101,5	95,8	97,6	84,7	106,8	93,5
	VIII	94,4	96,7	101,4	95,4	99,0	83,5	106,8	90,6
	IX	96,9	96,3	101,4	94,4	98,5	82,3	107,0	86,7
	X	91,8	95,3	100,7	94,1	97,3	79,4	107,0	88,0
	XI	89,3	94,8	100,6	93,7	97,8	76,4	106,9	85,7
	XII	83,9	94,3	100,5	93,7	97,7	76,5	106,9	81,7
1999	I	87,8	93,7	100,4	94,0	94,5	76,5	106,8	78,5
	II	87,2	93,6	100,0	94,0	94,2	76,2	107,5	78,8
	III	95,9	93,8	100,2	94,2	93,7	76,1	107,4	83,3
	IV	108,6	94,5	100,1	95,6	94,3	77,3	107,7	98,0
	V	109,7	94,9	100,0	96,0	94,9	79,4	107,7	100,4
	VI	115,5	95,4	100,0	96,2	94,8	81,3	107,7	103,0
	VII	125,8	96,2	100,3	96,0	95,4	82,8	107,8	111,5
	VIII	132,5	96,8	100,5	96,5	95,4	83,3	107,8	124,6
	IX	141,8	97,4	100,9	96,0	95,7	83,8	107,8	134,2
	X	141,7	97,6	100,5	95,0	94,9	85,6	107,7	136,5
	XI	160,9	98,6	101,4	95,4	94,6	88,2	107,7	144,2
	XII	161,8	100,0	101,6	95,8	95,3	89,9	107,7	160,2
2000	I	167,6	100,5	100,9	94,5	96,4	91,4	108,2	164,9
	II	180,3	101,6	101,1	94,6	96,8	93,6	108,3	175,0
	III	179,5	102,7	101,1	95,1	98,5	96,0	107,4	187,3
	IV	160,1	103,0	101,3	95,8	99,0	98,3	107,9	180,7
	V	186,9	104,2	101,9	95,5	99,4	101,1	108,0	190,3
	VI	191,4	104,3	102,0	95,7	99,2	102,5	108,1	195,5
	VII	191,4	105,1	102,1	95,3	100,4	104,4	108,8	202,1
	VIII	204,6	105,7	102,1	96,3	100,5	106,3	108,9	209,3
	IX	239,7	107,0	102,3	96,5	101,0	107,6	109,1	233,3
	X	228,9	107,6	102,2	96,8	100,3	109,9	109,3	242,0
	XI	239,6	107,9	102,8	97,0	100,8	111,9	109,9	242,6
	XII	181,3	106,9	102,9	96,7	99,3	113,3	109,9	217,2

51. Kotimarkkinoiden perushintaindeksi (jatk.) — Basprisindex för hemmamarknadsvaror (forts.)
Basic price index for domestic supply (cont.)

1995 = 100

Vuosi ja kuukausi År och månad Year and month	Tavararyhmät (NACE-TOL) – Varugrupper (NACE-NI) – Commodity groups (NACE-SIC)							
	DG	DH	DJ	27	271	274	28	
	Kemikaalit ja kemialliset tuotteet Kemikalier och kemiska produkter <i>Chemicals and chemical products</i>	Kumi- ja muovi- tuotteet Gummi- och plast- varor <i>Rubber and plastic products</i>	Ei-metalliset mineraalituotteet Icke-metalliska mineraliska produkter <i>Non-metallic mineral products</i>	Perusmetallit Basmetaller <i>Basic metals</i>	Rauta, teräs ja rautaseokset Järn, stål och ferrolegeringar <i>Iron, steel and ferro-alloys</i>	Muut kuin rautametallit Andra metaller än järn <i>Non-ferrous metals</i>	Metallituotteet Metallvaror <i>Metal products</i>	
(61,3)	(19,1)	(14,9)	(62,5)	(34,6)	(20,4)	(25,4)		
	18	19	20	21	22	23	24	
1996.	96,1	98,4	100,6	93,6	94,8	89,6	103,7	
1997.	97,7	97,8	103,1	93,1	91,7	95,0	102,6	
1998.	94,9	97,6	104,8	88,9	93,8	77,5	104,0	
1999.	91,3	95,2	105,6	85,5	86,8	80,1	104,4	
2000.	102,7	98,9	107,6	103,5	102,9	106,8	108,5	
1998	I	97,3	98,1	103,9	90,1	91,2	84,9	103,7
	II	97,4	98,1	103,7	90,1	91,7	83,9	104,0
	III	97,0	98,5	104,6	93,0	97,3	83,5	104,1
	IV	97,3	98,7	104,9	92,6	96,3	85,3	104,1
	V	96,5	98,7	104,5	90,6	95,0	81,0	104,0
	VI	95,6	98,4	104,3	89,6	94,9	78,3	103,9
	VII	94,5	98,5	104,5	90,2	95,7	77,6	103,3
	VIII	93,7	97,0	105,2	89,5	95,6	75,7	103,9
	IX	93,4	96,9	104,9	88,4	94,8	73,6	104,6
	X	92,0	96,2	106,3	85,0	91,5	69,2	104,5
	XI	92,4	96,0	105,4	85,7	92,4	70,4	104,2
	XII	92,2	95,8	105,3	82,4	88,6	66,3	104,2
1999	I	90,5	95,9	105,0	80,7	85,2	66,7	104,3
	II	90,6	95,5	105,3	80,4	83,9	68,6	103,4
	III	90,3	94,8	104,8	80,7	84,1	69,4	103,7
	IV	90,0	94,6	104,7	81,9	83,8	73,5	103,6
	V	89,7	93,7	106,6	82,9	83,8	76,8	104,4
	VI	90,1	94,1	106,0	83,0	85,2	75,1	104,1
	VII	89,9	94,7	106,1	86,9	86,9	84,1	104,1
	VIII	90,1	94,4	105,8	88,4	90,1	83,4	104,4
	IX	90,5	95,5	106,2	89,6	89,3	88,9	104,9
	X	93,0	95,9	106,2	88,5	88,4	87,4	104,8
	XI	94,9	96,4	105,7	89,9	88,6	91,4	105,2
	XII	96,1	96,8	105,3	93,3	92,0	95,6	106,0
2000	I	97,0	97,5	107,0	94,9	93,1	98,6	105,9
	II	98,3	97,5	107,3	98,7	96,9	103,1	106,1
	III	99,3	98,4	107,3	100,8	98,2	106,8	107,3
	IV	100,7	99,2	107,7	100,6	100,3	102,1	107,5
	V	101,5	99,8	107,6	103,7	102,5	107,6	108,4
	VI	102,9	99,4	107,7	102,5	104,8	100,2	108,1
	VII	104,3	99,2	107,6	104,5	106,4	103,3	108,4
	VIII	104,8	99,9	107,8	106,4	107,2	107,8	108,6
	IX	105,4	98,6	108,0	108,8	106,1	117,6	109,3
	X	106,0	99,2	108,5	108,4	106,3	115,5	110,6
	XI	106,7	99,2	107,1	107,5	107,7	110,2	110,9
	XII	105,7	99,0	108,1	105,9	105,3	108,9	110,8



51. Kotimarkkinoiden perushintaindeksi (jatk.) — Basprisindex för hemmamarknadsvaror (forts.)
Basic price index for domestic supply (cont.)

1995 = 100

Vuosi ja kuukausi År och månad Year and month	Tavararyhmät (NACE-TOL) – Varugrupper (NACE-NI) – Commodity groups (NACE-SIC)						Alkuperä – Ursprung – Origin	
	DK Koneet ja laitteet Maskiner och utrustning Machinery and equipment	DL Sähkötekniset tuotteet ja optiset laitteet El- och optik- produkter Electrical and optical equipment	DM Kulkuneuvot Transportmedel Transport equipment	E Sähkö, kaasu, lämpö ja vesi El, gas, värme och vatten Electricity, gas, heat and water	401 Sähkö El Electricity	F Rakentaminen Byggsamhet Construction	Kotimaiset tavarat Inhemska varor Domestic goods	Tuontitavarat Importvaror Import goods
	(66,6)	(97,3)	(33,6)	(105,4)	(72,9)	(141,4)	(701,7)	(298,3)
	25	26	27	28	29	30	31	32
1996.....	104,2	92,8	103,9	102,9	103,8	99,6	99,1	99,3
1997.....	107,8	89,9	109,1	104,8	104,6	102,3	100,9	100,2
1998.....	109,5	84,7	112,8	104,3	102,4	104,3	100,4	96,7
1999.....	110,8	80,0	113,8	100,9	96,9	105,8	100,0	97,0
2000.....	112,9	79,2	121,7	100,5	96,2	110,4	106,3	109,6
1998 I	109,0	87,7	111,8	104,3	102,6	103,4	101,2	99,4
II	108,9	86,5	112,4	105,6	104,4	104,0	100,9	98,9
III	109,2	86,5	113,8	105,7	104,5	103,9	100,9	98,5
IV	109,2	86,3	113,8	105,6	104,4	103,8	100,6	98,8
V	109,8	85,8	113,7	105,7	104,5	104,2	100,7	98,5
VI	109,8	85,8	113,7	105,6	104,4	104,2	100,6	97,1
VII	109,8	84,7	113,4	105,3	103,9	104,4	100,6	96,9
VIII	109,8	84,1	113,2	105,0	103,5	104,5	100,5	96,2
IX	110,0	83,6	112,4	103,1	100,6	104,6	100,6	95,3
X	110,1	82,6	112,2	102,9	100,3	104,8	100,1	94,1
XI	109,5	81,3	111,8	101,6	97,7	104,8	99,5	93,6
XII	109,6	81,1	112,1	101,6	97,7	104,8	99,1	92,7
1999 I	109,8	80,4	111,6	101,8	97,9	104,6	98,7	92,5
II	109,8	80,4	111,6	101,7	97,9	104,8	98,3	92,8
III	109,9	80,4	112,4	102,0	98,2	104,8	98,6	93,5
IV	110,4	80,2	112,5	101,7	97,9	104,9	98,9	94,9
V	110,8	80,0	112,8	101,6	97,7	105,0	99,1	95,2
VI	110,9	80,3	114,4	101,2	97,1	105,3	99,3	96,1
VII	111,0	80,1	114,9	101,0	96,9	105,7	100,1	97,2
VIII	111,0	79,7	114,6	100,3	96,4	106,1	100,3	98,1
IX	111,1	79,8	114,2	100,0	96,0	106,4	100,7	99,5
X	111,6	79,7	114,3	100,0	95,9	107,0	101,1	99,6
XI	111,7	79,6	114,6	99,5	95,2	107,2	101,8	101,6
XII	111,8	79,9	117,7	99,7	95,4	107,5	102,6	103,2
2000 I	112,0	79,8	117,6	99,9	95,7	107,6	103,0	104,0
II	112,1	80,2	118,2	99,8	95,6	108,3	103,8	106,1
III	112,2	80,5	119,7	99,4	95,1	108,8	104,5	107,0
IV	112,5	80,3	120,3	99,2	94,7	109,2	104,5	106,3
V	112,8	80,3	121,8	99,8	95,6	109,7	105,6	109,0
VI	112,9	79,9	120,4	100,3	96,4	110,1	106,0	108,5
VII	113,1	79,8	121,0	100,5	96,6	110,6	106,5	109,6
VIII	113,1	78,3	122,2	101,4	97,1	111,0	106,9	111,4
IX	113,5	77,8	123,9	101,3	96,9	111,3	108,1	114,4
X	113,7	77,9	125,0	101,1	96,7	112,1	108,8	113,8
XI	113,7	77,8	125,3	101,8	97,0	112,8	109,0	114,9
XII	113,6	77,4	125,3	101,7	96,8	113,0	108,7	109,9

52. Teollisuuden tuottajahintaindeksi — *Producer price index, home sales*1995 = 100. Ryhmien painot ilmoitettu suluissa — *Gruppvikterna inom parentes — Weighting figures in parentheses*

Vuosi ja kuukausi År och månad Year and month	Kokonais- indeksi Totalindex Total index	Käyttötarkoitukset – Användningssyfte – <i>Main industrial groupings</i>					Tavararyhmät (NACE–TOL) – Varugrupper (NACE–NI) <i>Commodity groups (NACE–SIC)</i>			
		Energia- tuotteet Energi- produkter <i>Energy</i>	Raaka-aineet ja tuotanto- hyödykkeet Råvaror och produktions- förnödenheter <i>Intermediate goods</i>	Investointi- tavarat Investe- ringsvaror <i>Capital goods</i>	Kesto- kulutus- tavarat Kapital- varor <i>Durable consumer goods</i>	Muut kulutus- tavarat Övriga konsum- tionsvaror <i>Non- durable consumer goods</i>	C Mineraalit Mineraler <i>Minerals</i>	D Teollisuus- tuotteet Industri- produkter <i>Manufactured products</i>	DA Elintarvikkeet, juomat ja tupakka Livsmedel, drycker och tobak <i>Food products, beverages and tobacco</i>	
		(1 000,0)	(244,6)	(345,8)	(144,7)	(18,8)	(246,1)	(12,5)	(779,5)	(178,8)
	1	2	3	4	5	6	7	8	9	
1996	99,1	104,5	92,7	102,1	101,2	100,8	99,2	98,0	99,3	
1997	100,4	105,9	94,0	102,8	103,8	102,2	103,7	99,2	101,3	
1998	99,0	102,8	92,1	102,0	107,4	102,3	102,8	97,4	100,8	
1999	97,8	102,0	89,7	101,7	111,8	101,9	105,7	96,9	99,4	
2000	105,1	112,0	102,7	101,5	114,3	103,2	110,5	106,3	101,3	
1998 I	100,3	104,4	93,8	103,9	105,6	102,8	101,9	99,2	101,9	
II	99,9	105,0	93,2	101,8	106,5	102,6	101,3	98,3	101,5	
III	100,0	105,1	93,5	101,8	106,8	102,4	101,9	98,4	101,2	
IV	99,8	104,3	93,3	102,0	107,5	102,5	103,5	98,1	101,2	
V	99,8	104,2	93,3	102,2	107,8	102,4	103,7	98,2	100,9	
VI	99,5	103,4	92,9	102,1	107,2	102,7	103,1	97,9	101,5	
VII	99,4	103,4	92,9	101,9	107,2	102,4	102,6	97,8	100,9	
VIII	99,0	102,8	92,5	101,6	107,2	102,2	103,4	97,3	100,5	
IX	98,6	101,6	92,0	102,1	107,8	102,2	103,2	97,1	100,5	
X	97,8	101,2	90,1	102,3	108,1	101,8	102,9	96,2	99,8	
XI	97,0	99,6	89,4	101,1	108,3	101,8	103,4	95,5	99,8	
XII	96,5	99,1	88,3	101,1	108,3	101,7	102,9	94,9	99,7	
1999 I	96,0	98,6	87,4	101,2	108,9	101,6	102,6	94,4	99,5	
II	95,8	98,3	86,9	101,2	110,7	101,5	102,9	94,1	99,1	
III	96,0	99,6	86,5	101,2	111,2	101,6	103,3	94,3	99,2	
IV	96,6	100,9	87,3	101,5	111,5	101,6	104,2	95,2	99,2	
V	97,0	100,9	88,3	101,7	111,9	101,6	105,1	95,7	99,8	
VI	97,2	101,1	88,7	101,7	111,8	101,7	105,9	96,0	98,9	
VII	98,1	102,4	90,1	101,8	112,1	102,0	107,0	97,2	99,2	
VIII	98,5	103,4	90,3	102,0	112,2	102,0	106,4	97,8	99,3	
IX	98,9	103,7	91,0	101,9	112,3	102,3	108,1	98,3	99,8	
X	99,1	103,7	91,6	102,3	112,3	102,0	107,5	98,7	99,4	
XI	99,9	104,6	93,3	101,6	113,6	102,5	107,8	99,8	100,5	
XII	100,9	106,4	94,7	101,9	113,7	102,7	108,1	101,1	100,7	
2000 I	101,4	106,8	95,9	102,1	113,4	102,2	108,4	101,7	99,9	
II	102,3	107,7	97,5	102,5	113,9	102,5	108,2	102,9	100,3	
III	103,1	109,5	98,9	102,6	113,7	102,3	108,1	104,0	100,4	
IV	103,1	108,1	99,8	102,7	113,7	102,4	109,1	104,0	100,7	
V	104,4	110,7	101,4	102,2	114,2	102,9	110,3	105,5	101,4	
VI	105,0	112,4	102,1	102,1	113,9	103,0	110,4	106,2	101,5	
VII	105,5	111,7	103,6	102,1	113,8	103,5	110,8	106,8	101,7	
VIII	105,9	112,7	105,0	99,8	114,2	103,4	112,0	107,1	101,6	
IX	107,3	116,5	106,2	100,0	114,8	103,6	113,1	108,9	101,7	
X	107,9	117,0	107,2	100,5	115,3	103,7	112,6	109,6	101,6	
XI	108,1	117,2	107,2	100,6	115,5	104,2	111,9	109,7	102,3	
XII	107,4	114,1	107,2	100,7	115,5	104,3	111,6	108,7	102,4	



52. Teollisuuden tuottajahintaindeksi (jatk.) — Producentprisindex för industrin (forts.)
Producer price index, home sales (cont.)

1995 = 100

Varuoryhmät (NACE-TOL) – Varugrupper (NACE-NI) – Commodity groups (NACE-SIC)										
Vuosi ja kuukausi År och månad Year and month	DB	DD	21	22	232	DG	DH	DI		
	Tekstiilit ja vaatteet Textilier och kläder Textiles and clothing	Puutavara ja puutuotteet Trä och trävaror Wood and wood products	Selluloosa, paperi ja paperi- tuotteet Cellulosa, papper och pappersvaror Pulp, paper and paper products	Kustannus- ja painotuotteet Förlagsartiklar och grafiska produkter Publishing and printing industry products	Öljytuotteet Petroleum- produkter Petroleum products	Kemikaalit ja kemiaalliset tuotteet Kemikalier och kemiska produkter Chemicals and chemical products	Kumi- ja muovi- tuotteet Gummi- och plastvaror Rubber and plastic products	Ei-metalliset mineraalituotteet Icke-metalliska mineraliska produkter Non-metallic mineral products		
	(13,6)	(34,7)	(90,7)	(56,0)	(29,5)	(51,8)	(22,2)	(22,3)		
	10	11	12	13	14	15	16	17		
1996.	101,1	92,8	86,0	103,9	114,9	98,1	98,2	100,2		
1997.	100,1	102,4	83,2	105,2	115,1	100,7	99,0	103,2		
1998.	101,7	97,8	82,1	106,3	91,7	97,7	98,8	104,7		
1999.	101,1	96,0	81,4	107,2	109,2	93,4	97,0	106,3		
2000.	101,7	100,1	104,2	107,9	196,1	104,5	102,4	109,0		
1998	I	100,2	97,0	87,0	105,5	105,4	101,1	99,3	104,4	
	II	101,2	95,7	85,3	105,8	101,3	101,1	99,3	103,8	
	III	101,6	95,0	84,0	106,0	101,3	101,3	99,5	104,2	
	IV	102,9	96,1	82,2	106,1	95,0	101,4	99,3	104,4	
	V	103,2	97,1	83,8	106,0	96,4	99,6	99,4	104,4	
	VI	101,9	97,8	83,8	106,0	90,4	98,1	99,1	104,2	
	VII	101,5	98,7	84,5	106,5	90,6	96,5	99,2	104,7	
	VIII	101,6	99,0	83,2	106,6	86,9	96,1	98,6	105,1	
	IX	101,6	99,4	81,9	106,7	85,6	95,8	98,4	105,2	
	X	101,5	99,3	78,7	106,7	85,7	94,0	98,0	105,8	
	XI	101,5	99,6	75,2	106,7	82,7	94,1	98,0	105,4	
	XII	101,5	99,5	75,4	106,7	79,3	93,7	98,0	105,3	
1999	I	101,3	96,3	75,5	106,6	76,6	91,8	97,4	105,9	
	II	101,2	96,0	75,2	107,3	74,5	90,9	96,7	106,2	
	III	100,9	94,7	74,9	107,3	82,6	91,4	96,0	105,7	
	IV	100,7	95,3	76,4	107,3	95,8	91,5	96,1	105,7	
	V	101,1	96,6	78,9	107,3	96,5	91,6	95,8	106,5	
	VI	101,1	96,0	80,9	107,3	98,1	91,8	95,9	106,3	
	VII	101,2	96,1	82,6	107,3	111,2	92,2	96,3	106,4	
	VIII	101,2	96,4	83,3	107,3	122,5	91,8	96,2	106,2	
	IX	101,2	97,1	83,8	107,3	129,7	91,7	97,1	106,5	
	X	101,2	95,6	85,9	107,1	130,9	96,6	98,3	106,5	
	XI	101,2	95,6	88,6	107,1	138,1	99,7	99,0	106,5	
	XII	101,2	96,0	90,6	107,1	154,5	100,3	99,2	107,1	
2000	I	101,7	97,9	91,9	107,6	159,6	101,1	100,5	108,3	
	II	101,8	98,3	94,2	107,7	167,5	101,4	100,5	108,7	
	III	101,4	99,5	96,9	106,6	182,4	101,5	102,4	108,4	
	IV	101,4	100,2	98,5	107,0	171,5	102,4	102,5	108,9	
	V	101,4	100,5	102,0	107,1	188,7	102,6	103,1	109,0	
	VI	101,4	100,5	103,6	107,1	199,9	102,7	103,2	109,2	
	VII	101,4	100,7	105,3	108,0	195,4	105,8	104,0	109,1	
	VIII	101,5	100,3	107,8	108,1	198,8	105,9	103,5	109,3	
	IX	101,4	101,1	109,3	108,4	228,5	106,7	102,2	109,6	
	X	102,3	101,2	111,9	108,5	232,0	107,9	102,4	109,6	
	XI	102,3	100,7	113,7	109,2	227,7	107,9	102,2	109,2	
	XII	102,3	100,4	115,4	109,2	201,8	108,2	101,9	109,2	

52. Teollisuuden tuottajahintaindeksi (jatk.) — Producentprisindex för industrin (forts.)
Producer price index, home sales (cont.)

1995 = 100

Vuosi ja kuukausi År och månad Year and month	Tavararyhmät (NACE-TOL) – Varugrupper (NACE-NI) – Commodity groups (NACE-SIC)							
	27 Perusmetallit Basmetaller <i>Basic metals</i>	271 Rauta, teräs ja rautaseokset Järn, stål och ferrolegeringar <i>Iron, steel and ferro-alloys</i>	274 Muut kuin rautametallit Andra metaller än järn <i>Non-ferrous metals</i>	28 Metallituotteet Metallvaror <i>Metal products</i>	DK Koneet ja laitteet Maskiner och utrustning <i>Machinery and equipment</i>	DL Sähkötekniset tuotteet ja optiset laitteet El- och optik- produkter <i>Electrical and optical equipment</i>	DM Kulkuneuvot Transportmedel <i>Transport equipment</i>	E Sähkö, kaasu, lämpö ja vesi El, gas, värme och vatten <i>Electricity, gas, heat and water</i>
	(79,3)	(46,0)	(23,5)	(36,9)	(68,7)	(61,9)	(11,8)	(208,0)
	18	19	20	21	22	23	24	25
1996	90,5	89,7	87,9	102,9	104,8	97,3	102,7	103,2
1997	90,9	87,3	95,6	102,8	107,9	95,1	105,1	104,9
1998	87,5	92,1	74,6	104,6	109,4	90,5	106,7	104,5
1999	81,7	83,0	74,0	106,1	111,1	87,5	107,9	101,0
2000	98,0	98,8	96,0	110,9	112,7	83,9	110,7	100,6
1998 I	87,8	89,8	78,4	104,6	109,4	94,7	106,2	104,5
II	87,9	90,6	77,4	104,4	108,5	90,9	106,5	105,7
III	90,5	93,6	80,3	104,4	108,6	90,7	106,6	105,8
IV	90,8	93,7	82,9	104,5	108,8	90,8	106,9	105,7
V	89,7	93,9	78,4	104,4	109,4	91,0	106,9	105,4
VI	88,9	93,7	76,4	104,4	109,2	91,2	106,9	105,4
VII	88,7	93,4	75,5	103,7	109,5	90,8	106,8	105,3
VIII	88,3	93,5	74,1	104,0	109,5	90,3	105,9	105,2
IX	87,5	93,4	71,7	105,4	109,8	90,3	106,5	104,0
X	84,6	91,2	67,3	105,3	110,0	90,3	106,9	103,5
XI	85,3	91,8	68,6	104,9	110,0	87,8	107,0	102,0
XII	80,7	86,1	63,6	105,0	110,1	87,8	107,0	102,0
1999 I	79,3	83,7	63,3	105,3	110,3	87,8	106,9	101,9
II	78,3	81,8	64,7	105,2	110,3	87,9	107,6	101,8
III	77,7	81,0	64,2	105,2	110,3	87,8	107,5	102,0
IV	78,9	80,8	68,7	105,1	110,7	87,9	107,9	101,7
V	80,2	81,3	72,0	105,9	111,0	87,8	107,9	101,6
VI	79,7	82,0	69,1	105,7	111,0	87,8	108,0	101,5
VII	83,7	83,5	80,3	105,7	111,2	87,8	108,1	101,2
VIII	84,1	85,5	77,3	106,3	111,1	87,7	108,2	100,8
IX	85,2	85,2	81,6	106,8	111,1	87,6	107,2	100,3
X	82,9	82,8	78,9	106,9	112,0	87,6	107,5	100,1
XI	83,6	82,8	81,6	107,1	112,0	85,9	108,7	100,0
XII	86,3	85,2	85,9	108,0	112,2	86,1	108,9	99,9
2000 I	88,0	85,9	88,7	108,3	112,2	86,4	109,0	99,7
II	91,8	91,7	89,6	108,5	112,3	87,1	109,8	99,6
III	92,9	91,8	93,0	110,0	112,5	87,3	110,2	99,6
IV	93,3	95,1	87,6	110,1	112,6	87,2	110,3	99,4
V	95,8	97,3	91,0	110,8	112,6	85,7	110,3	100,1
VI	96,4	99,7	88,8	110,9	112,4	85,7	110,6	100,5
VII	99,2	101,8	93,5	110,8	112,5	85,6	110,8	100,3
VIII	102,6	104,8	99,4	110,8	112,5	80,2	111,0	101,1
IX	105,3	104,8	109,1	111,0	112,9	80,2	111,1	101,3
X	105,5	105,3	107,9	112,7	113,1	80,5	111,8	101,4
XI	103,6	105,2	101,7	113,1	113,2	80,4	112,0	102,1
XII	101,9	102,4	101,8	113,1	113,4	80,4	112,0	102,1



53. Tuontihintaindeksi — Importprisindex — Import price index

1995 = 100. Ryhmien painot ilmoitettu suluisissa — Gruppvikterna inom parentes — Weighting figures in parentheses

Vuosi ja kuukausi År och månad Year and month	Kokonaisindeksi Totalindex Total index	Käyttötarkoitus – Användningssyfte – Main industrial groupings					Tavararyhmät (NACE–TOL) – Varugrupper (NACE–NI) Commodity groups (NACE–SIC)			
		Energi- tuotteet Energi- produkter Energy	Raaka-aineet ja tuotanto- hyödykkeet Råvaror och produktions- förmödenheter Intermediate goods	Investointi- tavarat Investe- ringsvaror Capital goods	Kesto- kulutus- tavarat Kapital- varor Durable consumer goods	Muut kulutus- tavarat Övriga konsum- tionsvaror Non- durable consumer goods	A	01	02	
							Maa- ja metsätalous- tuotteet Jord- och skogsbruks- produkter Agricultural and forestry products	Maatalous- tuotteet Jordbruks- produkter Agricultural products	Metsätalous- tuotteet Skogsbruks- produkter Forestry products	
(1 000,0)	(89,8)	(429,5)	(259,6)	(65,8)	(155,4)	(44,1)	(26,9)	(17,2)		
	1	2	3	4	5	6	7	8	9	
1996	99,8	117,8	95,4	100,5	101,5	99,6	98,7	95,9	103,2	
1997	100,7	124,0	93,4	102,8	102,8	103,0	102,4	106,8	95,4	
1998	97,2	100,3	89,8	103,0	103,4	103,5	106,5	108,1	104,0	
1999	97,7	122,8	87,5	101,8	101,8	103,0	95,9	95,5	96,6	
2000	110,5	201,7	97,6	105,7	102,8	105,1	100,4	102,9	96,6	
1998 I	99,9	118,9	91,8	103,3	103,3	104,1	109,3	112,0	105,0	
II	99,4	112,2	91,9	103,7	103,2	103,8	108,5	110,7	105,1	
III	98,9	104,0	91,9	104,3	104,2	104,2	109,9	112,2	106,4	
IV	99,3	106,1	92,5	104,0	104,1	104,4	110,7	113,4	106,4	
V	99,0	110,4	90,9	103,8	104,0	104,4	109,0	113,6	101,8	
VI	97,5	96,9	90,5	103,6	104,2	104,5	109,6	114,6	101,8	
VII	97,4	98,6	90,2	103,3	103,0	104,0	107,6	110,9	102,5	
VIII	96,7	96,4	89,4	103,0	103,2	103,6	105,0	106,6	102,5	
IX	95,8	93,5	88,5	102,5	102,6	103,3	105,5	106,3	104,2	
X	94,8	91,4	86,8	102,2	102,7	102,7	103,4	102,9	104,2	
XI	94,2	90,2	86,9	101,2	102,9	101,6	100,7	98,4	104,2	
XII	93,4	84,9	86,2	101,2	103,1	101,2	98,8	95,3	104,2	
1999 I	93,2	88,3	84,9	100,9	102,6	102,0	100,1	97,9	103,6	
II	93,4	89,3	85,5	100,7	101,8	102,0	99,6	97,0	103,6	
III	94,2	95,0	85,8	101,2	101,8	101,9	95,7	93,7	98,8	
IV	95,6	108,9	85,7	101,2	102,0	103,2	96,8	95,5	98,8	
V	95,9	111,3	85,7	101,4	101,4	103,5	95,2	95,6	94,4	
VI	96,8	115,6	86,1	102,3	101,7	103,8	95,8	96,8	94,2	
VII	97,9	123,5	87,3	102,2	101,7	103,8	96,2	97,6	94,2	
VIII	98,9	131,0	88,1	102,0	101,5	103,6	94,6	94,8	94,2	
IX	100,3	142,6	89,0	102,0	101,6	103,7	95,1	95,7	94,0	
X	100,4	144,2	89,3	101,9	102,1	102,7	93,7	93,5	94,0	
XI	102,5	159,5	90,7	102,2	101,6	102,8	93,4	92,6	94,7	
XII	104,1	164,4	92,4	103,5	101,8	103,3	94,8	94,8	94,7	
2000 I	104,9	171,3	92,7	103,7	101,5	103,6	95,0	95,5	94,1	
II	107,0	184,5	94,6	103,9	102,2	104,0	97,6	99,4	94,8	
III	107,9	183,6	96,3	104,5	102,5	104,4	98,8	101,2	94,9	
IV	107,2	169,2	97,2	104,9	102,4	105,0	99,8	102,9	94,9	
V	110,0	187,9	98,9	106,1	102,6	105,0	100,7	104,0	95,6	
VI	109,4	189,9	97,7	105,3	102,7	105,1	102,2	106,5	95,6	
VII	110,6	198,6	98,4	105,7	102,5	104,9	101,7	105,2	96,3	
VIII	112,4	213,1	98,8	106,1	102,8	106,3	103,2	107,6	96,3	
IX	115,5	241,3	99,5	106,9	103,2	106,5	103,5	106,7	98,4	
X	114,8	236,5	98,8	107,3	103,8	105,7	100,1	101,2	98,4	
XI	116,0	247,6	99,5	107,2	103,7	105,3	100,2	100,4	99,8	
XII	110,9	197,1	98,4	106,8	103,5	105,3	102,3	103,9	99,8	



53. Tuontihintaindeksi (jatk.) — Importprisindex (forts.) — Import price index (cont.)

1995 = 100

Vuosi ja kuukausi År och månad Year and month	Tavararyhmät (NACE-TOL) – Varugrupper (NACE-NI) – Commodity groups (NACE-SIC)									
	C Mineraalit Minerals	CA Energia- mineraalit Energi- mineraaler Energy- minerals	D Teollisuus- tuotteet Industri- produkter Manufactured products	DA Elintarvikkeet, juomat ja tupakka Livsmedel, drycker och tobak Food products, beverages and tobacco	DB Tekstiilit ja vaatteet Textilier och kläder and clothing	21 Selluloosa, paperi ja paperituotteet Cellulosa, papper och pappersvaror Pulp, paper and paper products	232 Öljytuotteet Petroleum- produkter Petroleum products	DG Kemikaalit ja kemialliset tuotteet Kemikalier och kemiska produkter Chemicals and chemical products	DH Kumi- ja muovituotteet Gummi- och plastvaror Rubber and plastic products	
	(88,7)	(61,5)	(860,6)	(44,2)	(44,5)	(22,5)	(18,6)	(119,7)	(27,1)	
	10	11	12	13	14	15	16	17	18	
1996. . . .	113,9	119,6	98,5	104,2	99,7	93,9	122,2	94,9	99,4	
1997. . . .	119,1	125,6	98,8	106,0	98,8	84,7	127,5	95,8	97,5	
1998. . . .	96,4	97,6	96,8	106,1	98,2	85,5	106,4	93,2	97,5	
1999. . . .	118,5	125,7	95,7	107,3	99,0	84,2	122,5	90,2	94,8	
2000. . . .	184,5	209,2	103,5	106,1	99,4	95,3	223,4	101,9	96,4	
1998	I	109,3	113,1	98,5	105,0	99,4	86,5	143,4	94,8	97,9
	II	106,3	108,8	98,2	105,1	98,8	85,8	124,9	94,8	97,8
	III	98,1	100,3	98,4	105,8	98,7	84,7	112,1	94,1	98,7
	IV	102,6	103,8	98,4	106,3	99,6	86,1	109,9	94,6	99,4
	V	103,9	108,1	97,8	106,5	98,7	85,7	111,4	94,5	99,2
	VI	91,1	89,6	97,4	105,9	98,5	86,0	107,3	94,0	98,8
	VII	94,8	95,5	97,1	105,9	99,4	86,9	101,2	93,3	99,0
	VIII	93,6	94,0	96,6	106,9	98,7	85,7	100,3	92,3	96,3
	IX	95,2	96,8	95,7	107,4	97,1	85,3	89,9	92,0	96,3
	X	90,4	90,9	95,0	107,1	96,9	84,9	94,3	91,0	96,0
	XI	88,5	88,1	94,6	105,7	96,2	84,5	93,9	91,7	95,5
	XII	83,5	82,0	94,2	105,5	96,1	84,1	88,4	91,6	94,9
1999	I	86,5	86,4	93,5	106,0	96,7	83,7	83,8	90,0	96,0
	II	87,4	85,8	93,7	106,4	96,7	83,9	90,6	90,8	95,9
	III	95,6	95,7	93,9	107,1	97,2	83,9	85,3	89,9	95,3
	IV	105,8	110,0	94,4	106,2	99,4	83,5	104,1	89,4	94,7
	V	107,5	111,3	94,7	107,3	99,9	83,2	110,8	88,8	92,9
	VI	111,5	117,8	95,4	107,3	100,2	84,3	116,3	89,2	93,6
	VII	121,6	129,6	95,6	107,7	99,8	84,3	112,5	88,6	94,5
	VIII	127,4	137,1	96,3	108,8	100,8	84,0	130,7	89,3	94,0
	IX	136,2	147,7	97,0	108,7	99,8	84,3	146,8	90,1	95,3
	X	136,2	147,7	97,1	107,7	98,4	83,9	152,1	90,8	94,8
	XI	152,8	169,4	97,9	107,0	98,9	86,2	160,8	91,9	95,0
	XII	154,0	170,4	99,5	107,1	99,7	85,7	176,0	93,5	95,7
2000	I	159,3	177,1	99,8	107,2	97,4	88,3	179,7	94,6	95,7
	II	171,3	191,5	100,9	106,0	97,5	89,8	195,5	96,7	95,6
	III	172,2	190,6	101,9	105,7	98,4	89,9	200,9	98,2	95,2
	IV	156,9	168,6	102,6	105,8	99,5	96,9	205,6	100,0	97,0
	V	180,5	199,1	103,4	105,6	99,0	95,2	195,4	101,2	97,4
	VI	179,8	204,1	102,7	105,5	99,3	95,3	184,8	103,4	96,3
	VII	180,6	204,1	103,8	105,3	98,8	99,1	220,8	103,6	95,0
	VIII	191,3	219,1	104,7	106,1	100,2	97,0	238,1	104,4	97,3
	IX	221,2	258,9	105,3	106,7	100,6	96,3	247,4	104,9	96,1
	X	211,1	246,5	105,8	106,9	100,6	96,6	270,0	105,0	97,0
	XI	218,7	258,7	106,4	106,4	100,8	100,0	283,3	106,3	97,2
	XII	171,7	192,6	105,2	106,3	100,5	99,4	259,0	104,4	97,2



53. Tuontihintaindeksi (jatk.) — Importprisindex (forts.) — Import price index (cont.)

1995 = 100

Vuosi ja kuukausi År och månad Year and month	Tavararyhmät (NACE-TOL) – Varugrupper (NACE-NI) – Commodity groups (NACE-SIC)							
	DI	27	271	274	28	DK	DL	DM
	Ei-metalliset mineraalituotteet Icke-metalliska mineraliska produkter Non-metallic mineral products	Perusmetallit Basmetaller Basic metals	Rauta, teräs ja rautaseokset Järn, stål och ferrolegeringar Iron, steel and ferro-alloys	Muut kuin rautametallit Andra metaller än järn Non-ferrous metals	Metallituotteet Metallvaror Metal products	Koneet ja laitteet Maskiner och utrustning Machinery and equipment	Sähkötekniset tuotteet ja optiset laitteet El- och optik- produkter Electrical and optical equipment	Kulkuneuvot Transportmedel Transport equipment
	(12,9)	(78,2)	(39,6)	(29,6)	(23,9)	(109,9)	(222,3)	(93,2)
	19	20	21	22	23	24	25	26
1996.....	101,8	99,0	105,0	91,9	106,0	103,8	91,2	104,3
1997.....	102,9	96,9	100,5	94,3	102,1	107,9	88,1	110,1
1998.....	104,8	91,4	97,2	81,4	102,9	110,0	82,6	114,4
1999.....	103,7	92,3	94,4	88,3	100,4	110,9	77,8	115,4
2000.....	103,6	113,3	111,3	121,5	102,8	113,7	78,3	124,5
1998	I 102,5	94,2	94,1	93,6	101,6	108,8	85,0	113,2
	II 103,0	94,0	94,1	92,7	103,1	109,4	85,0	113,8
	III 105,7	97,6	104,6	87,9	103,4	110,0	85,1	115,5
	IV 106,1	95,7	101,5	88,7	103,3	109,8	84,8	115,5
	V 104,5	92,2	97,3	84,5	103,0	110,6	83,9	115,3
	VI 104,6	90,9	97,3	81,0	102,6	110,6	83,8	115,3
	VII 103,8	93,0	100,3	80,3	102,6	110,5	82,4	114,9
	VIII 105,4	91,7	99,8	77,8	103,6	110,4	81,7	114,9
	IX 103,8	90,0	97,7	76,0	102,9	110,4	80,9	113,8
	X 107,6	85,7	92,4	71,8	102,6	110,4	80,3	113,6
	XI 105,2	86,7	93,8	73,0	103,0	109,3	79,5	113,1
	XII 105,2	85,4	93,5	69,8	102,6	109,3	79,1	113,4
1999	I 102,5	83,3	88,2	71,3	102,2	109,6	78,1	112,9
	II 102,6	84,0	88,1	74,0	99,1	109,7	78,0	112,7
	III 102,2	86,1	90,4	76,4	100,0	109,8	78,1	113,7
	IV 101,5	87,1	89,7	80,0	100,1	110,3	77,8	113,8
	V 106,6	87,6	89,0	83,3	101,1	110,9	77,5	114,1
	VI 105,0	88,9	91,6	83,1	100,3	111,2	78,0	116,1
	VII 105,2	92,4	93,8	89,3	100,3	111,2	77,7	116,6
	VIII 104,8	96,0	99,2	91,7	99,8	111,3	77,3	116,3
	IX 105,2	97,3	97,6	98,9	100,1	111,6	77,5	116,0
	X 105,6	98,3	99,6	98,9	99,9	111,7	77,4	116,2
	XI 103,4	100,8	100,2	104,6	100,7	111,8	78,0	116,2
	XII 99,8	105,4	105,7	108,7	101,2	111,9	78,3	120,0
2000	I 103,4	107,1	107,4	112,0	99,9	112,3	78,0	119,8
	II 103,5	110,8	107,4	121,4	100,4	112,3	78,3	120,4
	III 103,9	114,7	111,3	125,5	100,7	112,4	78,6	122,1
	IV 104,1	113,4	111,0	122,0	101,2	112,9	78,5	122,9
	V 103,5	117,6	113,0	130,2	102,7	113,5	79,0	124,6
	VI 103,3	113,1	115,1	115,7	101,3	113,8	78,5	122,9
	VII 103,5	113,9	115,8	116,6	102,3	114,2	78,5	123,6
	VIII 103,3	113,3	112,5	119,4	103,4	114,2	78,7	125,0
	IX 103,6	115,1	109,0	129,4	105,4	114,7	78,0	127,0
	X 105,1	113,6	108,6	125,9	105,6	114,7	78,1	128,2
	XI 101,0	114,4	113,1	121,8	105,8	114,6	77,9	128,5
	XII 104,7	112,9	111,6	118,6	105,2	114,3	77,4	128,5



54. Vientihintaindeksi — Exportprisindex — Export price index

1995 = 100. Ryhmien painot ilmoitettu suluissa — Gruppvikterna inom parentes — Weighting figures in parentheses

Vuosi ja kuukausi År och månad Year and month	Kokonais- indeksi Totalindex	Käyttötarkoit- us groupings	Användningssyfte – Main industrial				Tavararyhmät (NACE-TOL) – Varugrupper (NACE-NI) – Commodity groups (NACE-SIC)			
	Total index	Raaka-aineet ja tuotanto- hyödykkeet Råvaror och produktions- förmödenheter Intermediate goods	Investointi- tavarat Investe- ringsvaror Capital goods	Kestokulut- tavarat Kapital- varor Durable consumer goods	Muut kulutus- tavarat Övriga konsum- tionsvaror Non- durable consumer goods	A	D	DA	DB	DD
						Maa- ja metsätalous- tuotteet Jord- och skogsbruks- produkter Agricultural and forestry products	Teollisuus- tuotteet Industri- produkter Manufact- ured products	Elintarvikkeet, juomat ja tupakka Livsmedel, drycker och tobak Food products, beverages and tobacco	Tekstiilit ja vaatteet Textilier and clothing	Puutavara ja puut tuotteet Trä och trävaror Wood and wood products
	(1 000,0)	(530,6)	(339,8)	(43,6)	(67,6)	(11,6)	(985,1)	(21,7)	(15,9)	(69,0)
	1	2	3	4	5	6	7	8	9	10
1996	100,6	99,4	100,3	99,4	104,1	130,0	100,3	107,5	100,8	91,9
1997	98,9	95,5	100,9	98,7	104,5	96,1	99,0	110,2	99,8	94,5
1998	97,8	96,4	98,1	99,1	105,1	84,5	98,0	111,8	99,3	92,0
1999	93,5	92,4	91,8	94,3	105,4	63,9	93,9	110,3	96,2	88,5
2000	100,9	104,5	88,7	92,9	107,6	91,2	101,1	110,8	97,3	94,0
1998	I 100,0	97,7	101,4	98,3	106,8	91,6	100,1	113,6	100,7	94,7
	II 100,1	98,0	101,3	98,6	106,6	88,2	100,3	113,6	101,2	95,6
	III 99,9	97,9	101,4	98,8	105,5	83,6	100,1	112,2	100,8	92,6
	IV 98,9	98,1	97,7	99,5	105,4	84,4	99,1	112,8	99,7	92,5
	V 98,9	98,3	97,9	99,5	104,9	85,2	99,1	111,0	100,2	91,9
	VI 98,8	98,2	97,5	99,5	105,4	85,2	98,9	112,2	100,3	91,9
	VII 98,4	97,6	97,5	99,2	105,5	82,8	98,6	112,7	99,9	92,0
	VIII 97,8	96,7	97,4	99,1	105,2	85,8	98,0	112,9	98,0	92,7
	IX 97,3	96,2	97,2	99,1	104,6	87,4	97,5	111,8	97,6	90,8
	X 96,0	94,0	97,0	99,1	103,7	84,9	96,2	110,3	97,3	90,0
	XI 94,3	92,3	95,7	99,1	104,1	86,4	94,4	110,3	98,0	89,4
	XII 93,6	91,4	95,6	99,1	103,1	68,4	93,9	107,8	97,7	89,7
1999	I 93,0	90,9	94,7	99,1	102,8	64,7	93,4	107,7	96,1	89,3
	II 92,6	90,5	94,3	99,1	104,4	59,1	93,1	108,0	95,9	87,6
	III 92,8	90,1	94,7	99,3	105,6	62,8	93,2	109,8	96,6	87,2
	IV 93,5	90,9	95,2	92,5	105,7	60,4	93,9	110,0	96,4	88,1
	V 93,5	90,8	95,3	92,5	105,2	58,7	93,9	110,3	96,1	88,9
	VI 92,7	91,1	92,1	92,6	105,9	61,1	93,0	110,9	96,0	87,9
	VII 93,7	92,5	92,0	92,8	105,7	62,2	94,1	111,2	96,4	88,3
	VIII 94,1	92,8	91,9	92,8	105,3	63,6	94,4	109,9	97,1	88,7
	IX 93,0	93,0	88,0	92,7	105,7	65,2	93,3	110,6	97,4	88,8
	X 93,7	94,3	88,3	92,7	105,4	63,0	94,1	110,8	95,4	88,7
	XI 94,4	95,8	87,3	92,8	106,2	67,0	94,8	112,1	95,8	89,7
	XII 95,2	96,7	87,5	93,0	106,4	79,0	95,4	112,8	95,7	89,4
2000	I 96,1	97,9	88,1	93,1	106,0	79,8	96,3	112,2	95,3	90,7
	II 98,2	100,4	89,2	93,2	106,5	79,8	98,4	111,4	96,8	91,4
	III 99,3	101,8	89,4	93,2	106,1	90,1	99,5	109,4	96,6	93,8
	IV 100,0	102,9	89,8	93,4	107,0	92,0	100,0	110,2	97,1	94,9
	V 100,5	103,4	88,7	92,4	107,7	90,9	100,6	110,4	97,6	95,2
	VI 100,6	103,2	88,7	92,4	107,1	92,9	100,8	108,8	97,6	95,0
	VII 101,4	105,3	88,8	92,1	107,3	94,2	101,5	109,5	97,3	93,0
	VIII 102,1	106,7	88,3	92,7	107,5	96,1	102,2	109,6	97,8	94,5
	IX 103,2	107,5	88,5	93,0	108,0	95,7	103,3	110,3	97,9	95,1
	X 103,5	107,8	88,6	93,0	108,5	90,3	103,6	112,3	97,4	94,9
	XI 103,6	108,5	88,1	93,2	109,6	90,8	103,7	112,6	98,1	95,1
	XII 102,8	109,0	87,9	93,2	110,0	101,6	102,9	113,1	98,6	94,5



54. Vientihintaindeksi (jatk.) — Exportprisindex (forts.) — Export price index (cont.)

1995 = 100

Tavararyhmät (NACE-TOL) – Varugrupper (NACE-NI) – Commodity groups (NACE-SIC)											
Vuosi ja kuukausi År och månad Year and month	21 Selluloosa, paperi ja paperituotteet Cellulosa, papper och pappersvaror Pulp, paper and paper products (262,2)	DG Kemikaalit ja kemialliset tuotteet Kemikalier och kemiska produkter Chemicals and chemical products (53,6)	DH Kumi- ja muovituotteet Gummi- och plastvaror Rubber and plastic products (16,8)	DI Ei-metalliset mineraalituotteet Icke-metalliska mineraliska produkter Non-metallic mineral products (11,8)	27 Perusmetallit Basismetaller Basic metals (82,4)	271 Rauta, teräs ja rautaseokset Järn, stål och ferrolegeringar Iron, steel and ferro-alloys (46,8)	274 Muut kuin rautametallit Andra metaller än järn Non-ferrous metals (27,6)	28 Metallituotteet Metallvaror Metal products (20,0)	DK Koneet ja laitteet Maskiner och utrustning Machinery and equipment (112,1)	DL Sähkötekniset tuotteet ja optiset laitteet El- och optik-produkter Electrical and optical equipment (205,3)	DM Kulku- neuvot Transportmedel Transport equipment (71,1)
	11	12	13	14	15	16	17	18	19	20	21
1996	102,1	99,0	102,3	107,7	93,4	93,4	92,7	95,8	102,6	98,2	101,6
1997	95,3	102,2	102,8	112,5	90,4	86,3	97,8	94,1	106,7	96,6	102,2
1998	98,3	101,3	103,0	111,7	91,2	93,3	88,2	95,3	106,5	91,7	103,1
1999	96,9	95,3	99,0	110,2	82,0	75,0	93,5	90,3	107,1	80,5	100,9
2000	108,4	109,4	107,2	124,3	101,2	91,6	118,2	91,4	110,5	73,1	102,7
1998	I 98,7 II 99,2 III 99,6 IV 99,5 V 100,1 VI 100,5 VII 99,7 VIII 98,4 IX 98,2 X 96,5 XI 94,6 XII 94,1	105,1 105,0 104,2 104,0 103,7 103,1 101,9 100,4 100,1 97,0 97,0 95,1	104,3 102,9 103,7 103,8 105,6 104,4 104,4 102,6 102,5 101,7 100,3 100,2	114,6 114,7 113,6 114,1 113,4 113,7 111,7 111,3 109,1 108,6 108,1 107,9	92,9 93,3 92,9 95,3 94,4 93,8 93,5 92,5 92,0 87,3 84,1 82,8	93,2 94,2 94,8 96,6 95,3 95,1 96,3 96,5 96,8 91,8 85,3 84,3	94,5 94,4 92,1 93,8 93,2 91,9 89,2 86,2 84,2 79,2 80,8 78,7	92,5 93,0 96,1 97,1 97,1 96,9 96,9 97,4 97,0 93,0 93,0 93,0	108,7 108,7 108,8 107,8 107,2 106,2 106,3 105,9 105,2 104,3 104,6 104,2	96,0 96,0 96,0 90,6 91,0 90,9 90,9 90,7 90,7 90,6 88,3 88,3	102,6 102,6 102,6 102,8 102,8 102,8 102,6 103,3 103,4 103,8 103,7 103,6
1999	I 95,1 II 95,5 III 95,0 IV 95,8 V 95,0 VI 96,0 VII 97,0 VIII 97,3 IX 96,8 X 98,6 XI 100,2 XII 101,0	91,9 91,3 92,1 92,6 92,7 92,4 94,9 95,1 95,0 100,3 102,5 103,4	99,6 99,6 99,3 99,5 98,1 98,4 98,5 98,2 98,0 98,1 100,1 100,4	107,5 109,7 110,4 110,9 110,5 110,7 111,4 109,5 109,8 109,8 110,2 112,2	79,3 78,9 76,7 78,4 79,5 79,0 82,8 83,1 85,7 85,6 87,2 88,1	78,6 77,8 72,8 72,8 72,2 72,6 73,5 74,0 75,6 76,6 76,3 76,8	79,2 79,3 81,9 86,7 90,9 88,8 96,5 98,8 103,8 101,8 106,0 108,3	92,7 91,6 91,6 91,4 90,9 89,5 89,5 89,3 88,6 88,6 89,6 90,1	104,5 104,8 106,0 106,8 107,7 107,8 107,8 107,6 107,8 107,7 107,9 108,6	86,8 86,0 86,0 86,3 86,2 80,7 80,8 80,8 74,2 74,2 72,2 72,3	103,4 103,5 103,4 99,4 99,5 99,7 99,8 99,4 99,3 101,1 101,3 101,4
2000	I 102,3 II 105,5 III 105,4 IV 106,7 V 106,1 VI 106,3 VII 108,2 VIII 109,6 IX 110,3 X 112,2 XI 113,9 XII 114,8	104,9 105,3 107,1 108,2 110,0 110,0 111,9 112,9 111,0 110,0 111,3 110,5	100,8 100,5 108,1 107,6 108,5 108,0 108,6 109,2 109,4 109,7 108,6 107,1	112,1 112,3 115,1 116,2 117,3 117,2 136,7 136,8 137,2 129,5 130,8 130,8	89,0 94,2 96,1 96,3 100,9 99,2 103,5 105,7 109,1 107,2 106,4 107,1	77,0 83,2 84,1 85,8 89,5 90,8 97,0 97,8 98,3 98,2 98,8 98,7	110,5 114,3 118,7 115,5 122,5 113,2 115,1 119,5 128,7 122,8 119,6 118,3	90,1 89,2 91,5 91,5 91,5 91,5 91,7 91,7 91,7 91,7 92,5 92,5	109,0 109,8 109,8 110,3 110,3 109,9 110,1 111,2 111,6 111,5 111,5 110,9	73,1 75,0 75,1 75,3 73,3 73,2 73,3 71,9 72,1 72,0 71,3 71,1	101,7 100,8 101,3 102,0 102,0 102,9 103,2 103,4 103,2 103,8 103,9 104,0



55. Tukkuhintaindeksi — Partiprisindex — Wholesale price index

1949 = 100

Vuosi ja kuukausi År och månad Year and month	Koko- nais- indeksi Total- index Total index	Tavararyhmä (SITC) – Varugrupp (SITC) – Commodity group (SITC)										
		0	01	02	04	05	06	07	1	2	24	25
		Elintar- vikkeet Livs- medel Food	Liha ja liha- tuotteet Kött och köttvaror Meat and meat pre- parations	Maitotalous- tuotteet ja munat Mjök- och mejeri- produkter samt ägg Dairy products and eggs	Vilja ja vil- jatuotteet Spannmål och spannmåls- produkter Cereals and cereal prepar- ations	Hedelmät ja keittiö- kasvit Fruktar och köks- växter Fruits and vegetables	Sokeri ja sokeri- valmisteet Socker och sockervaror Sugar and sugar preparations	Kahvi, tee, kaakao ja suklaa Kaffe, te, kakao och choklad Coffee, tea, cocoa and chocolate	Juomat ja tupakka Drycker och tobak Beverages and tobacco	Raaka- aineet (syötäväksi kelpaa- mattomat) Råvaror (icke ätbara) Crude materials (inedible)	Puu- tavarat Trävaror Wood	Paperi- vanuke Pappers- pers- massa Pulp
1	2	3	4	5	6	7	8	9	10	11	12	
1996. . . .	1 577	1 240	1 376	1 280	1 832	1 203	1 157	400	2 697	1 589	1 863	1 538
1997. . . .	1 601	1 256	1 385	1 281	1 875	1 195	1 185	458	2 763	1 679	2 019	1 520
1998. . . .	1 577	1 260	1 357	1 291	1 872	1 178	1 186	493	2 785	1 636	2 031	1 491
1999. . . .	1 573	1 243	1 336	1 291	1 870	1 243	1 203	418	2 841	1 630	2 008	1 479
2000. . . .	1 700	1 258	1 399	1 302	1 895	1 196	1 194	410	2 909	1 901	2 083	2 293
1998 I	1 596	1 274	1 400	1 326	1 867	1 121	1 186	514	2 772	1 692	2 023	1 686
II	1 591	1 261	1 384	1 299	1 865	1 122	1 191	511	2 769	1 675	2 023	1 615
III	1 589	1 258	1 356	1 299	1 865	1 122	1 189	518	2 773	1 645	2 005	1 569
IV	1 589	1 254	1 357	1 261	1 867	1 147	1 187	518	2 791	1 644	2 013	1 501
V	1 588	1 252	1 353	1 246	1 865	1 165	1 187	518	2 791	1 639	2 000	1 557
VI	1 579	1 259	1 381	1 246	1 884	1 200	1 181	499	2 795	1 635	1 995	1 560
VII	1 579	1 255	1 378	1 244	1 884	1 184	1 181	487	2 790	1 651	2 017	1 592
VIII	1 574	1 258	1 354	1 270	1 880	1 176	1 181	492	2 790	1 649	2 048	1 537
IX	1 575	1 276	1 350	1 313	1 881	1 238	1 183	490	2 788	1 635	2 053	1 474
X	1 562	1 266	1 330	1 329	1 866	1 224	1 186	470	2 787	1 602	2 059	1 343
XI	1 552	1 255	1 318	1 329	1 864	1 213	1 186	453	2 787	1 581	2 070	1 223
XII	1 544	1 254	1 317	1 328	1 870	1 215	1 186	444	2 788	1 583	2 067	1 237
1999 I	1 540	1 255	1 304	1 329	1 872	1 253	1 194	437	2 812	1 566	2 032	1 236
II	1 537	1 244	1 312	1 298	1 871	1 269	1 194	425	2 815	1 573	2 035	1 245
III	1 543	1 248	1 314	1 298	1 867	1 290	1 198	421	2 824	1 563	2 006	1 239
IV	1 552	1 239	1 316	1 258	1 866	1 297	1 194	417	2 835	1 573	2 004	1 278
V	1 555	1 234	1 324	1 239	1 871	1 302	1 198	417	2 838	1 591	1 980	1 394
VI	1 560	1 235	1 324	1 239	1 869	1 311	1 196	422	2 854	1 602	1 974	1 467
VII	1 576	1 238	1 335	1 250	1 869	1 287	1 199	423	2 854	1 650	2 022	1 533
VIII	1 583	1 234	1 334	1 271	1 870	1 207	1 208	418	2 853	1 654	2 007	1 575
IX	1 593	1 247	1 356	1 314	1 868	1 198	1 218	419	2 850	1 664	2 003	1 584
X	1 596	1 242	1 340	1 331	1 860	1 177	1 208	414	2 852	1 675	1 997	1 654
XI	1 612	1 248	1 376	1 331	1 874	1 158	1 211	404	2 852	1 709	2 012	1 727
XII	1 629	1 253	1 391	1 331	1 883	1 167	1 211	403	2 855	1 740	2 017	1 816
2000 I	1 638	1 247	1 360	1 328	1 890	1 162	1 203	403	2 878	1 763	2 031	1 865
II	1 657	1 252	1 372	1 328	1 886	1 159	1 199	415	2 881	1 793	2 033	1 947
III	1 670	1 248	1 373	1 306	1 893	1 169	1 201	418	2 884	1 830	2 059	2 027
IV	1 663	1 238	1 371	1 256	1 897	1 175	1 192	413	2 897	1 848	2 065	2 096
V	1 690	1 248	1 402	1 255	1 896	1 198	1 197	412	2 906	1 890	2 080	2 199
VI	1 695	1 249	1 405	1 255	1 896	1 212	1 197	412	2 906	1 893	2 084	2 292
VII	1 703	1 250	1 413	1 254	1 891	1 199	1 195	411	2 911	1 905	2 090	2 315
VIII	1 713	1 261	1 402	1 286	1 880	1 229	1 193	418	2 914	1 922	2 070	2 432
IX	1 746	1 276	1 409	1 319	1 915	1 244	1 186	417	2 918	1 971	2 112	2 490
X	1 750	1 272	1 403	1 347	1 897	1 198	1 185	405	2 936	1 987	2 126	2 557
XI	1 754	1 273	1 432	1 344	1 889	1 197	1 191	398	2 936	1 994	2 122	2 607
XII	1 727	1 279	1 439	1 345	1 903	1 207	1 189	404	2 936	2 012	2 123	2 685



55. Tukkuhintaindeksi (jatk.) — Partprisindex (forts.) — Wholesale price index (cont.)

1949 = 100

Tavararyhmä (SITC) – Varugrupp (SITC) – Commodity group (SITC)											
	3	31 a	31 b	5	6	64	65	66	68	69	
Vuosi ja kuukausi År och månad Year and month	Kivennaispoltto- aineet, -öljyt, kaasu, sähkövirta ja lämpö Mineraliska bränslen, mine- raloljor, gas, elström och värme Mineral fuels, lubricants, gas, electric energy and heat	Kivennais- polttoaineet ja -öljyt Mineraliska bränslen och mineraloljor Mineral fuels and oils	Kaasu, sähkö ja lämpö Gas, el och värme Gas, electricity and heat	Kemian- teolli- suuden tuotteet Produkter från den kemiska industrin Chemicals	Valmistetut teokset Bearbetade varor Manufactured goods	Paperi, pahvi ja niistä valmistetut teokset Papper, papp och varor därav Paper, paperboard and manu- factures thereof	Langat ja kudelmat Garn och vävnader Yarn and fabrics	Teokset muista kivennais- aineista kuin metallista Varor av andra mineraliska ämnen än metaller Non-metallic mineral manufactures	Epäjalot metallit Öadla metaller Base metals	Metalli- teokset Metall- varor Manufactures of metals	
	13	14	15	16	17	18	19	20	21	22	
1996.	1 609	2 066	1 183	1 261	1 389	1 548	1 104	1 737	1 277	1 702	
1997.	1 674	2 169	1 222	1 255	1 387	1 495	1 110	1 797	1 275	1 690	
1998.	1 619	1 985	1 228	1 218	1 371	1 505	1 105	1 824	1 211	1 716	
1999.	1 675	2 230	1 199	1 177	1 345	1 486	1 095	1 827	1 164	1 715	
2000.	1 943	3 043	1 205	1 317	1 482	1 568	1 113	1 858	1 426	1 779	
1998	I	1 651	2 091	1 225	1 243	1 375	1 504	1 108	1 808	1 225	1 717
	II	1 647	2 046	1 238	1 244	1 377	1 506	1 110	1 802	1 224	1 725
	III	1 635	2 008	1 239	1 242	1 395	1 500	1 111	1 825	1 268	1 725
	IV	1 632	2 002	1 238	1 246	1 395	1 505	1 122	1 830	1 266	1 711
	V	1 649	2 055	1 237	1 238	1 382	1 506	1 111	1 821	1 236	1 711
	VI	1 615	1 955	1 235	1 226	1 376	1 503	1 107	1 816	1 223	1 709
	VII	1 619	1 980	1 231	1 214	1 379	1 501	1 118	1 818	1 230	1 704
	VIII	1 608	1 951	1 228	1 203	1 376	1 503	1 108	1 833	1 220	1 712
	IX	1 611	1 970	1 224	1 202	1 369	1 511	1 091	1 823	1 203	1 723
	X	1 604	1 954	1 221	1 184	1 350	1 514	1 096	1 848	1 155	1 719
	XI	1 584	1 929	1 207	1 189	1 351	1 505	1 091	1 830	1 167	1 715
	XII	1 569	1 881	1 209	1 186	1 329	1 498	1 091	1 828	1 115	1 719
1999	I	1 576	1 898	1 210	1 169	1 317	1 500	1 094	1 817	1 091	1 720
	II	1 568	1 877	1 208	1 168	1 310	1 485	1 091	1 822	1 088	1 702
	III	1 596	1 959	1 211	1 164	1 311	1 483	1 090	1 812	1 093	1 705
	IV	1 637	2 101	1 204	1 162	1 319	1 492	1 082	1 810	1 110	1 706
	V	1 639	2 116	1 201	1 156	1 329	1 477	1 089	1 849	1 124	1 718
	VI	1 647	2 139	1 201	1 161	1 329	1 483	1 097	1 836	1 127	1 710
	VII	1 681	2 248	1 199	1 161	1 352	1 481	1 090	1 839	1 184	1 710
	VIII	1 710	2 353	1 193	1 164	1 362	1 468	1 108	1 831	1 206	1 715
	IX	1 732	2 427	1 190	1 169	1 372	1 477	1 095	1 834	1 224	1 721
	X	1 736	2 437	1 192	1 197	1 365	1 481	1 098	1 835	1 209	1 718
	XI	1 771	2 558	1 186	1 220	1 377	1 510	1 098	1 823	1 229	1 723
	XII	1 803	2 646	1 191	1 236	1 398	1 499	1 109	1 813	1 279	1 736
2000	I	1 821	2 696	1 193	1 248	1 412	1 510	1 109	1 844	1 300	1 742
	II	1 858	2 808	1 194	1 263	1 437	1 520	1 113	1 848	1 353	1 747
	III	1 881	2 890	1 190	1 278	1 456	1 536	1 122	1 849	1 383	1 764
	IV	1 826	2 727	1 187	1 297	1 461	1 558	1 124	1 856	1 382	1 764
	V	1 900	2 942	1 192	1 306	1 483	1 572	1 111	1 857	1 426	1 780
	VI	1 932	3 026	1 197	1 320	1 472	1 552	1 117	1 858	1 410	1 771
	VII	1 936	3 038	1 199	1 337	1 493	1 595	1 111	1 859	1 442	1 773
	VIII	1 967	3 095	1 214	1 345	1 501	1 572	1 111	1 864	1 470	1 777
	IX	2 076	3 427	1 216	1 346	1 519	1 573	1 110	1 869	1 505	1 787
	X	2 071	3 414	1 215	1 354	1 524	1 595	1 111	1 877	1 496	1 812
	XI	2 086	3 423	1 230	1 362	1 520	1 620	1 108	1 847	1 483	1 816
	XII	1 958	3 027	1 230	1 349	1 510	1 609	1 113	1 867	1 460	1 814



55. Tukkuhintaindeksi (jatk.) — Partiprisindex (forts.) — Wholesale price index (cont.)

1949 = 100

Vuosi ja kuukausi År och månad Year and month	Tavararyhmä (SITC) Varugrupp (SITC) Commodity group (SITC)		Käyttötarkoitus Användningssyfte Purpose									Alkuperä Ursprung Origin
	7 Koneet, laitteet ja kuljetus- välineet Maskiner, apparater o. transport- medel Machinery and transport equipment	71 Koneet ja laitteet (ei sähkö- koneet) Maskiner o. apparater (andra än elektriska) Machinery (other than electrical)	72 Sähkökoneet, -laitteet ja -tarvikkeet Elektriska maskiner, apparater och materiel Electrical machinery, apparatus and appliances	73 Kuljetus- neuvot Trans- portmedel Transport equipment	68-73 Metallit ja metalli- teollisuus- tavarat Metaller och metall- industrivaror Manufacture of metals and metal products	8 Erinäiset valmiit tavarat Diverse färdiga varor Miscel- laneous manufac- tured articles	1 Tuotanto- hyödykkeet Produktionsförmö- denheter Producer goods	2 Koneet, lait- teet ja kulje- tusvälineet Maskiner, apparater och transportmedel Machinery and transport equipment	3 Kulutus- hyödykkeet Konsumtionsförmö- denheter Consumer goods	1 Koti- maiset tavarat Inhemska varor Domestic goods	2 Tuonti- tavarat Importe- rade varor Imported goods	
	23	24	25	26	27	28	29	30	31	32	33	
1996	1 917	2 951	829	1 912	1 696	2 169	1 477	2 119	1 628	1 636	1 393	
1997	1 923	3 018	805	1 924	1 699	2 186	1 503	2 138	1 648	1 665	1 408	
1998	1 899	3 057	758	1 942	1 671	2 186	1 470	2 104	1 649	1 651	1 368	
1999	1 871	3 093	713	1 958	1 642	2 200	1 465	2 048	1 664	1 642	1 374	
2000	1 906	3 159	702	2 083	1 738	2 228	1 640	2 040	1 719	1 745	1 533	
1998	I 1 918	3 041	783	1 937	1 687	2 185	1 497	2 141	1 646	1 666	1 394	
	II 1 912	3 040	776	1 942	1 683	2 188	1 491	2 126	1 646	1 658	1 394	
	III 1 913	3 048	776	1 938	1 695	2 187	1 489	2 128	1 643	1 658	1 388	
	IV 1 913	3 051	774	1 946	1 694	2 193	1 488	2 126	1 645	1 654	1 394	
	V 1 912	3 067	769	1 941	1 685	2 195	1 485	2 120	1 652	1 657	1 389	
	VI 1 910	3 064	769	1 937	1 680	2 191	1 471	2 116	1 654	1 654	1 371	
	VII 1 901	3 067	759	1 934	1 676	2 190	1 471	2 107	1 654	1 653	1 371	
	VIII 1 895	3 065	753	1 932	1 670	2 186	1 466	2 098	1 650	1 652	1 361	
	IX 1 895	3 070	748	1 948	1 668	2 182	1 467	2 093	1 654	1 656	1 355	
	X 1 886	3 067	738	1 950	1 649	2 178	1 450	2 083	1 649	1 647	1 338	
	XI 1 869	3 052	725	1 947	1 641	2 176	1 440	2 055	1 644	1 634	1 332	
	XII 1 868	3 055	723	1 947	1 628	2 174	1 428	2 054	1 644	1 628	1 322	
1999	I 1 863	3 063	716	1 942	1 618	2 176	1 422	2 049	1 645	1 622	1 322	
	II 1 863	3 067	714	1 945	1 615	2 192	1 418	2 046	1 644	1 617	1 322	
	III 1 866	3 067	715	1 957	1 619	2 193	1 424	2 046	1 652	1 619	1 334	
	IV 1 864	3 078	714	1 940	1 622	2 203	1 434	2 051	1 660	1 625	1 348	
	V 1 867	3 091	714	1 942	1 629	2 200	1 438	2 051	1 663	1 627	1 351	
	VI 1 876	3 096	717	1 963	1 635	2 202	1 444	2 054	1 667	1 630	1 360	
	VII 1 876	3 101	715	1 966	1 649	2 204	1 466	2 053	1 672	1 645	1 376	
	VIII 1 872	3 098	711	1 964	1 653	2 200	1 478	2 049	1 670	1 648	1 388	
	IX 1 871	3 102	712	1 954	1 658	2 207	1 492	2 049	1 672	1 655	1 403	
	X 1 874	3 114	711	1 957	1 655	2 202	1 499	2 048	1 667	1 658	1 405	
	XI 1 875	3 118	709	1 964	1 662	2 209	1 523	2 039	1 671	1 670	1 427	
	XII 1 888	3 125	711	2 004	1 684	2 214	1 547	2 040	1 680	1 685	1 449	
2000	I 1 888	3 133	710	2 004	1 690	2 211	1 559	2 046	1 681	1 692	1 459	
	II 1 900	3 136	714	2 038	1 712	2 211	1 582	2 054	1 693	1 704	1 487	
	III 1 907	3 138	716	2 056	1 726	2 205	1 596	2 058	1 707	1 716	1 503	
	IV 1 911	3 148	715	2 068	1 728	2 217	1 585	2 058	1 705	1 713	1 489	
	V 1 916	3 157	713	2 086	1 744	2 224	1 621	2 055	1 721	1 732	1 527	
	VI 1 909	3 158	710	2 066	1 734	2 221	1 625	2 048	1 729	1 740	1 525	
	VII 1 911	3 163	710	2 073	1 744	2 225	1 636	2 050	1 732	1 750	1 530	
	VIII 1 901	3 164	693	2 091	1 746	2 235	1 660	2 014	1 725	1 753	1 553	
	IX 1 904	3 177	688	2 111	1 758	2 241	1 705	2 020	1 739	1 779	1 596	
	X 1 910	3 179	689	2 132	1 762	2 248	1 709	2 027	1 740	1 788	1 589	
	XI 1 909	3 179	688	2 134	1 758	2 253	1 718	2 027	1 733	1 789	1 598	
	XII 1 907	3 178	685	2 137	1 751	2 247	1 682	2 022	1 722	1 782	1 542	



56. Tuotannon hintaindeksi — Produktionsprisindex — Production price index

1949 = 100

Vuosi ja kuukausi År och månad Year and month	Kokonaisindeksi Total index Total index	Tavararyhmä (SITC) – Varugrupp (SITC) – Commodity group (SITC)										
		0 Elin- tarvikkeet Livsmedel Food	1 Juomat ja tupakka Drycker och tobak Bever- ages and tobacco	2 Raaka-aineet (syötäväksi kelppa- mattomat) Råvaror (icke ätbara) Crude materials (inedible)	5 Kemian- teollisuuden tuotteet Produkter från den kemiska industrin Chemicals	6 Valmistetut teokset Bearbetade varor Manufac- tured goods	7 Koneet, laitteet ja kuljetus- välineet Maskiner, apparater och transport- medel Machinery and transport equipment	71 Koneet ja laitteet (ei sähkökoneet) Maskiner och appar. (andra än elektriska) Machinery (other than electrical)	72 Sähkö- koneet, -laitteet ja -tarvikkeet Elektriska maskiner, apparater, materiel Electrical machinery, appar- atus, etc.	73 Kuljetus- neuvot Transport- medel Transport equipment	8 Erinäiset valmiit tavarat Diverse färdiga varor Miscel- laneous manufac- tured articles	
		1	2	3	4	5	6	7	8	9	10	11
1996.	1 597	1 384	1 928	1 568	1 149	1 410	1 668	2 153	1 013	1 720	2 189	
1997.	1 605	1 410	1 971	1 701	1 162	1 366	1 682	2 206	1 003	1 714	2 200	
1998.	1 589	1 403	1 994	1 644	1 135	1 388	1 655	2 224	945	1 735	2 218	
1999.	1 549	1 383	2 038	1 621	1 081	1 343	1 580	2 245	838	1 709	2 233	
2000.	1 666	1 408	2 072	2 069	1 216	1 479	1 547	2 299	763	1 741	2 258	
1998 I	1 615	1 422	1 986	1 755	1 171	1 387	1 698	2 249	995	1 727	2 213	
II	1 613	1 415	1 985	1 720	1 170	1 393	1 687	2 241	983	1 728	2 216	
III	1 613	1 411	1 988	1 675	1 168	1 403	1 688	2 242	983	1 729	2 222	
IV	1 603	1 411	1 998	1 640	1 167	1 411	1 650	2 232	935	1 732	2 227	
V	1 603	1 405	1 998	1 668	1 157	1 411	1 654	2 231	941	1 732	2 223	
VI	1 600	1 411	2 013	1 677	1 145	1 409	1 650	2 218	941	1 731	2 217	
VII	1 597	1 404	2 004	1 702	1 133	1 400	1 650	2 223	939	1 729	2 220	
VIII	1 589	1 400	2 001	1 678	1 123	1 392	1 647	2 219	936	1 735	2 219	
IX	1 581	1 398	2 000	1 629	1 120	1 392	1 646	2 213	936	1 739	2 216	
X	1 565	1 388	1 987	1 568	1 093	1 367	1 644	2 205	935	1 746	2 213	
XI	1 545	1 388	1 987	1 512	1 091	1 352	1 624	2 208	907	1 745	2 216	
XII	1 537	1 386	1 987	1 509	1 087	1 337	1 622	2 204	906	1 743	2 214	
1999 I	1 529	1 384	1 992	1 493	1 061	1 332	1 614	2 210	893	1 740	2 211	
II	1 525	1 377	1 996	1 495	1 049	1 328	1 611	2 213	886	1 744	2 231	
III	1 528	1 379	2 029	1 482	1 055	1 320	1 615	2 227	886	1 743	2 232	
IV	1 539	1 378	2 032	1 524	1 061	1 328	1 612	2 240	889	1 688	2 235	
V	1 542	1 374	2 037	1 585	1 059	1 326	1 616	2 252	890	1 690	2 230	
VI	1 538	1 375	2 044	1 618	1 059	1 326	1 582	2 253	841	1 693	2 233	
VII	1 553	1 380	2 053	1 654	1 070	1 346	1 583	2 254	842	1 693	2 234	
VIII	1 559	1 380	2 053	1 676	1 068	1 348	1 581	2 251	842	1 688	2 233	
IX	1 554	1 387	2 054	1 684	1 068	1 354	1 539	2 254	784	1 684	2 236	
X	1 561	1 380	2 057	1 706	1 119	1 358	1 545	2 259	784	1 709	2 237	
XI	1 574	1 400	2 058	1 747	1 147	1 372	1 530	2 263	761	1 716	2 244	
XII	1 587	1 405	2 053	1 792	1 154	1 384	1 534	2 271	762	1 718	2 245	
2000 I	1 598	1 393	2 057	1 846	1 167	1 395	1 542	2 278	769	1 722	2 247	
II	1 621	1 398	2 046	1 885	1 172	1 431	1 558	2 290	788	1 712	2 248	
III	1 636	1 395	2 052	1 933	1 196	1 442	1 560	2 290	790	1 721	2 246	
IV	1 641	1 398	2 071	1 968	1 200	1 453	1 564	2 296	791	1 730	2 256	
V	1 656	1 408	2 080	2 034	1 214	1 460	1 551	2 297	772	1 731	2 252	
VI	1 663	1 408	2 079	2 073	1 215	1 455	1 550	2 290	771	1 744	2 249	
VII	1 672	1 411	2 077	2 073	1 242	1 488	1 552	2 293	771	1 748	2 258	
VIII	1 681	1 410	2 077	2 143	1 247	1 502	1 535	2 306	741	1 752	2 260	
IX	1 701	1 413	2 079	2 174	1 236	1 520	1 538	2 314	743	1 750	2 265	
X	1 709	1 411	2 084	2 215	1 236	1 528	1 540	2 314	743	1 759	2 269	
XI	1 711	1 423	2 083	2 235	1 238	1 534	1 536	2 314	737	1 761	2 271	
XII	1 699	1 423	2 086	2 248	1 235	1 536	1 533	2 310	735	1 762	2 271	



56. Tuotannon hintaindeksi (jatk.) — Produktionsprisindex (forts.) — Production price index (cont.)

1949 = 100

Toimiala (ISIC, Rev. 1) — Näringgren (ISIC, Rev. 1) — Industry (ISIC, Rev. 1)							
Vuosi ja kuukausi År och månad Year and month	2–3 Tehdasteollisuus Fabriksindustri Manufacturing	23 Tekstiili- teollisuus Textilindustri Manufacture of textiles	24 Kenkä-, vaatetus ja ompeluteollisuus Sko-, konfektions- och sömnadsindustri Manufacture of footwear, other wearing apparel and made-up textile goods	25–26 Puu- ja huonekalu- teollisuus Trä- och möbelindustri Manufacture of wood and furniture	27 Paperiteollisuus Pappersindustri Manufacture of paper and paper products	33 Savi-, lasi- ja kivenjalostus- teollisuus Ler-, glas- och stenförädlings- industri Manufacture of non-metallic mineral products	34–38 Metalli- teollisuus Metallindustri Manufacture of metal and metal products
	12	13	14	15	16	17	18
1996.	1 573	1 198	1 302	1 949	1 782	1 733	1 480
1997.	1 577	1 184	1 296	2 081	1 706	1 793	1 489
1998.	1 559	1 185	1 290	2 067	1 737	1 800	1 469
1999.	1 521	1 169	1 282	2 031	1 724	1 811	1 398
2000.	1 653	1 169	1 322	2 124	1 950	1 915	1 440
1998 I	1 590	1 183	1 300	2 084	1 761	1 811	1 498
II	1 585	1 200	1 296	2 086	1 759	1 805	1 492
III	1 583	1 197	1 299	2 053	1 759	1 803	1 497
IV	1 573	1 185	1 304	2 062	1 749	1 808	1 480
V	1 574	1 191	1 306	2 064	1 764	1 805	1 477
VI	1 570	1 193	1 293	2 067	1 767	1 803	1 473
VII	1 567	1 189	1 290	2 073	1 763	1 800	1 471
VIII	1 558	1 174	1 286	2 083	1 744	1 803	1 468
IX	1 552	1 175	1 282	2 065	1 737	1 792	1 466
X	1 535	1 174	1 273	2 055	1 705	1 797	1 451
XI	1 515	1 180	1 279	2 052	1 669	1 790	1 434
XII	1 506	1 179	1 274	2 054	1 664	1 788	1 423
1999 I	1 498	1 177	1 259	2 032	1 675	1 792	1 410
II	1 493	1 172	1 265	2 016	1 681	1 807	1 405
III	1 496	1 172	1 274	2 007	1 676	1 804	1 403
IV	1 508	1 168	1 277	2 021	1 691	1 808	1 407
V	1 512	1 164	1 281	2 039	1 693	1 815	1 412
VI	1 507	1 164	1 289	2 025	1 712	1 813	1 390
VII	1 525	1 167	1 292	2 031	1 729	1 818	1 403
VIII	1 532	1 174	1 289	2 037	1 737	1 806	1 404
IX	1 528	1 175	1 293	2 043	1 734	1 811	1 385
X	1 537	1 163	1 282	2 031	1 762	1 811	1 384
XI	1 551	1 165	1 289	2 046	1 791	1 813	1 379
XII	1 566	1 165	1 293	2 044	1 809	1 831	1 389
2000 I	1 579	1 160	1 295	2 072	1 828	1 844	1 398
II	1 605	1 179	1 299	2 083	1 873	1 849	1 423
III	1 622	1 172	1 303	2 116	1 882	1 861	1 431
IV	1 627	1 171	1 309	2 133	1 905	1 872	1 435
V	1 643	1 169	1 325	2 141	1 914	1 879	1 438
VI	1 650	1 169	1 316	2 136	1 923	1 880	1 436
VII	1 661	1 167	1 316	2 114	1 954	1 978	1 449
VIII	1 669	1 166	1 331	2 130	1 979	1 982	1 448
IX	1 692	1 167	1 337	2 144	1 994	1 987	1 460
X	1 700	1 170	1 341	2 143	2 026	1 948	1 461
XI	1 701	1 169	1 350	2 143	2 052	1 950	1 454
XII	1 687	1 175	1 340	2 135	2 070	1 950	1 451



56. Tuotannon hintaindeksi (jatk.) — Produktionsprisindex (forts.) — Production price index (cont.)

1949 = 100

Vuosi ja kuukausi År och månad Year and month	Toimiala (ISIC, Rev. 1) – Näringsgren (ISIC, Rev. 1) – Industry (ISIC, Rev. 1)						Kotimarkkina- tavarat Hemma- marknadsvaror Home market goods	Vientivarat Exportvaror Export goods
	34 Metallien perus- teollisuus Metallverk Basic metal industries	35 Metallituote- teollisuus Metallmanufaktur Manufacture of metal products except machinery and transport equipment	36 Kone- teollisuus Maskin- industri Manufacture of machinery except electrical machinery	37 Sähkötekninen teollisuus Elektroteknisk industri Manufacture of electrical machinery, apparatus, appliances and supplies	38 Kulkuneuvo- teollisuus Transport- medels- industri Manufacture of transport equipment	5 Sähkö-, kaas- teollisuus väsjöhto- yms. laitokset El-, gas- och vattenverk, m.m. Electricity, gas, water and sanitary services		
	19	20	21	22	23	24	25	26
1996.....	1 117	1 529	2 155	982	1 729	1 119	1 563	1 693
1997.....	1 120	1 521	2 207	977	1 723	1 138	1 584	1 670
1998.....	1 098	1 553	2 225	929	1 743	1 134	1 560	1 672
1999.....	1 007	1 546	2 248	840	1 716	1 096	1 543	1 602
2000.....	1 224	1 601	2 303	777	1 749	1 092	1 658	1 724
1998 I	1 109	1 540	2 252	972	1 735	1 133	1 582	1 707
II	1 112	1 541	2 243	962	1 736	1 147	1 575	1 710
III	1 127	1 555	2 245	962	1 737	1 148	1 577	1 707
IV	1 143	1 561	2 234	922	1 740	1 146	1 573	1 690
V	1 130	1 560	2 233	926	1 740	1 144	1 573	1 690
VI	1 122	1 559	2 219	926	1 739	1 143	1 569	1 688
VII	1 118	1 552	2 224	924	1 737	1 142	1 567	1 683
VIII	1 110	1 557	2 219	922	1 743	1 141	1 561	1 672
IX	1 102	1 570	2 214	921	1 746	1 128	1 555	1 663
X	1 056	1 550	2 205	921	1 754	1 123	1 542	1 641
XI	1 042	1 545	2 208	897	1 752	1 107	1 529	1 611
XII	1 005	1 546	2 205	897	1 751	1 107	1 521	1 602
1999 I	975	1 548	2 210	886	1 748	1 105	1 515	1 592
II	966	1 542	2 213	881	1 752	1 104	1 511	1 587
III	950	1 542	2 228	881	1 750	1 107	1 514	1 590
IV	968	1 540	2 242	883	1 694	1 103	1 524	1 602
V	982	1 546	2 255	882	1 697	1 102	1 530	1 602
VI	976	1 538	2 256	842	1 700	1 101	1 533	1 588
VII	1 025	1 538	2 257	843	1 700	1 098	1 548	1 605
VIII	1 029	1 543	2 254	843	1 695	1 093	1 553	1 611
IX	1 051	1 545	2 257	795	1 691	1 088	1 559	1 593
X	1 035	1 546	2 263	795	1 717	1 086	1 562	1 605
XI	1 049	1 552	2 267	776	1 724	1 084	1 576	1 617
XII	1 072	1 565	2 276	777	1 726	1 093	1 591	1 627
2000 I	1 088	1 568	2 281	783	1 730	1 081	1 598	1 643
II	1 143	1 566	2 292	799	1 720	1 081	1 613	1 679
III	1 161	1 593	2 293	801	1 728	1 081	1 626	1 696
IV	1 165	1 593	2 300	802	1 738	1 079	1 626	1 707
V	1 207	1 601	2 301	783	1 738	1 087	1 647	1 716
VI	1 202	1 602	2 294	782	1 752	1 090	1 656	1 719
VII	1 245	1 602	2 297	782	1 756	1 089	1 664	1 731
VIII	1 280	1 602	2 311	758	1 760	1 097	1 671	1 743
IX	1 317	1 604	2 319	759	1 757	1 099	1 693	1 762
X	1 308	1 622	2 320	760	1 767	1 100	1 701	1 768
XI	1 290	1 629	2 320	755	1 769	1 108	1 705	1 769
XII	1 283	1 630	2 315	753	1 771	1 107	1 693	1 755



57. Tuonnin hintaindeksi (cif) — Importprisindex (cif) — Import price index (cif)

1949 = 100

Vuosi ja kuukausi År och månad Year and month	Kokoi- nais- indeksi Total- index Total index	Tavararyhmä (SITC) – Varugrupp (SITC) – Commodity group (SITC)								
		0 Elin- tarvikkeet Livsmedel Food	1 Juomat ja tupakka Drycker och tobak Beverages and tobacco	2 Raaka-aineet (syötäväksi kel- paamattomat) Råvaror (icke ätbara) Crude mater- ials (inedible)	3 Kivennäispoltto- aineet, kaasu, sähkö ja lämpö Mineraliska bränslen, gas, el och värme Mineral fuels, gas, elec- tricity and heat	5 Kemian- teollisuuden tuotteet Produkter från den kemiska industrin Chemicals	6 Valmistetut teokset Bearbetade varor Manufactured goods	67–68 Epäjalot metallit Oädla metaller Base metals	7 Koneet, laitteet kuljetusvälineet Maskiner, apparater, transportmedel Machinery and transport equipment	
		1	2	3	4	5	6	7	8	9
1996.	1 203	1 013	1 985	844	1 207	996	1 013	1 122	2 045	
1997.	1 216	1 080	2 040	841	1 271	988	1 007	1 115	2 057	
1998.	1 173	1 103	2 040	793	1 023	963	980	1 052	2 033	
1999.	1 180	1 065	2 044	792	1 259	929	975	1 062	1 990	
2000.	1 335	1 075	2 119	925	2 089	1 048	1 092	1 304	2 055	
1998	I	1 206	1 107	2 013	834	1 219	977	992	1 084	2 047
	II	1 200	1 106	2 013	829	1 149	977	994	1 082	2 053
	III	1 195	1 120	2 017	801	1 062	974	1 013	1 123	2 066
	IV	1 199	1 128	2 040	826	1 084	980	1 007	1 101	2 062
	V	1 195	1 130	2 042	792	1 130	978	986	1 061	2 055
	VI	1 178	1 131	2 062	790	987	972	979	1 045	2 054
	VII	1 176	1 114	2 061	788	1 005	967	992	1 070	2 037
	VIII	1 167	1 101	2 061	796	982	953	983	1 055	2 029
	IX	1 157	1 105	2 043	786	952	952	968	1 035	2 015
	X	1 144	1 090	2 042	761	930	939	951	986	2 006
	XI	1 138	1 057	2 042	763	916	945	953	998	1 990
	XII	1 128	1 043	2 042	751	861	944	946	983	1 988
1999	I	1 125	1 066	2 045	745	896	929	933	958	1 976
	II	1 128	1 065	2 045	762	906	936	931	967	1 971
	III	1 137	1 056	2 045	771	967	926	942	991	1 978
	IV	1 154	1 064	2 028	774	1 113	921	945	1 002	1 977
	V	1 158	1 073	2 028	769	1 138	912	954	1 008	1 981
	VI	1 168	1 076	2 058	767	1 183	918	960	1 023	1 998
	VII	1 182	1 079	2 063	797	1 266	914	975	1 063	1 997
	VIII	1 194	1 074	2 063	800	1 346	920	996	1 105	1 992
	IX	1 211	1 072	2 035	817	1 468	930	1 001	1 120	1 994
	X	1 213	1 055	2 035	819	1 485	934	1 006	1 132	1 993
	XI	1 237	1 046	2 041	838	1 646	945	1 020	1 160	2 002
	XII	1 256	1 054	2 044	851	1 698	964	1 042	1 213	2 024
2000	I	1 267	1 058	2 044	856	1 771	974	1 053	1 232	2 021
	II	1 292	1 064	2 068	887	1 909	995	1 072	1 275	2 027
	III	1 303	1 070	2 083	911	1 899	1 009	1 094	1 319	2 040
	IV	1 294	1 076	2 105	923	1 747	1 030	1 093	1 305	2 045
	V	1 328	1 077	2 118	950	1 943	1 043	1 114	1 353	2 063
	VI	1 321	1 087	2 118	903	1 964	1 062	1 091	1 302	2 050
	VII	1 335	1 083	2 098	929	2 056	1 064	1 096	1 311	2 056
	VIII	1 357	1 100	2 133	936	2 209	1 074	1 093	1 303	2 065
	IX	1 394	1 098	2 133	968	2 504	1 078	1 104	1 324	2 070
	X	1 386	1 068	2 178	943	2 453	1 080	1 098	1 307	2 077
	XI	1 400	1 052	2 178	955	2 570	1 094	1 100	1 316	2 076
	XII	1 339	1 070	2 177	933	2 038	1 073	1 095	1 299	2 070



58. Viennin hintaindeksi (fob) — Exportprisindex (fob) — Export price index (fob)

1949 = 100

Vuosi ja kuukausi År och månad Year and month	Kokonais- indeksi Total index Total index	Tavararyhmä (SITC) – Varugrupp (SITC) – Commodity group (SITC)								
		0	2	24	25	6	63	64	7	
		Elin- tarvikkeet Livsmedel Food	Raaka-aineet (syötäväksi kelpaamattomat) Råvaror (icke ätbara) Crude mater- ials (inedible)	Puutavarat Trävaror Wood	Paperi- vanuke Pappers- massa Pulp	Valmistetut teokset Bearbetade varor Manufact- ured goods	Puuteokset Varor av trä Goods of wood	Paperi, pahvi ja niistä val- mistetut teokset Papper, papp och varor därav Paper, paper- board and manuf. thereof	Koneet, laitteet, kuljetusvälineet Maskiner, apparater, transportmedel Machinery and transport equipment	
1	2	3	4	5	6	7	8	9		
1996.	1 669	857	1 600	1 493	1 487	1 472	1 061	1 660	1 940	
1997.	1 635	876	1 581	1 665	1 573	1 381	1 037	1 517	1 969	
1998.	1 634	882	1 537	1 599	1 507	1 427	1 114	1 577	1 932	
1999.	1 562	869	1 453	1 562	1 489	1 376	1 045	1 556	1 807	
2000.	1 686	875	1 812	1 718	2 300	1 520	1 041	1 692	1 754	
1998	I	1 670	900	1 642	1 683	1 714	1 426	1 107	1 569	1 990
	II	1 672	899	1 625	1 683	1 664	1 437	1 135	1 581	1 990
	III	1 668	894	1 563	1 591	1 617	1 444	1 133	1 593	1 991
	IV	1 652	900	1 530	1 597	1 492	1 454	1 122	1 599	1 926
	V	1 652	882	1 544	1 590	1 537	1 458	1 117	1 607	1 928
	VI	1 650	879	1 559	1 595	1 560	1 458	1 111	1 612	1 921
	VII	1 645	874	1 581	1 595	1 647	1 445	1 112	1 592	1 921
	VIII	1 635	884	1 570	1 620	1 560	1 431	1 116	1 575	1 920
	IX	1 626	881	1 517	1 574	1 463	1 431	1 116	1 580	1 915
	X	1 604	864	1 480	1 556	1 363	1 400	1 105	1 558	1 911
	XI	1 576	869	1 446	1 550	1 243	1 375	1 098	1 535	1 887
	XII	1 563	862	1 388	1 558	1 219	1 367	1 097	1 528	1 884
1999	I	1 554	858	1 372	1 537	1 220	1 366	1 094	1 545	1 868
	II	1 548	860	1 358	1 522	1 230	1 365	1 055	1 550	1 862
	III	1 550	866	1 358	1 524	1 212	1 355	1 052	1 544	1 869
	IV	1 562	859	1 400	1 554	1 323	1 362	1 038	1 549	1 861
	V	1 561	865	1 424	1 542	1 445	1 353	1 063	1 526	1 868
	VI	1 549	867	1 449	1 554	1 487	1 356	1 033	1 540	1 809
	VII	1 565	874	1 471	1 564	1 578	1 374	1 034	1 550	1 810
	VIII	1 571	862	1 493	1 584	1 582	1 377	1 027	1 556	1 807
	IX	1 554	864	1 500	1 590	1 592	1 379	1 034	1 546	1 736
	X	1 565	867	1 500	1 574	1 648	1 394	1 036	1 573	1 742
	XI	1 578	901	1 528	1 599	1 740	1 411	1 038	1 592	1 723
	XII	1 590	887	1 588	1 597	1 808	1 420	1 030	1 602	1 728
2000	I	1 606	868	1 650	1 617	1 959	1 431	1 052	1 613	1 739
	II	1 640	868	1 672	1 653	1 970	1 476	1 030	1 666	1 762
	III	1 659	863	1 723	1 709	1 987	1 485	1 044	1 664	1 765
	IV	1 670	878	1 754	1 712	2 048	1 498	1 079	1 681	1 772
	V	1 678	885	1 792	1 718	2 249	1 498	1 070	1 655	1 754
	VI	1 681	870	1 815	1 749	2 268	1 490	1 038	1 657	1 754
	VII	1 693	877	1 817	1 725	2 318	1 526	1 001	1 687	1 757
	VIII	1 706	877	1 874	1 761	2 461	1 542	1 022	1 699	1 749
	IX	1 724	884	1 880	1 760	2 499	1 560	1 039	1 708	1 753
	X	1 728	870	1 912	1 755	2 579	1 565	1 028	1 735	1 754
	XI	1 730	885	1 925	1 753	2 602	1 579	1 029	1 763	1 746
	XII	1 718	872	1 934	1 709	2 656	1 591	1 066	1 774	1 741

59. Maatalouden hintaindeksijä ¹⁾ — Prisindex för lantbruk ¹⁾ — Price indices for agriculture ¹⁾

1995 = 100

Vuosi ja kuukausi År och månad Year and month	Tuottajahintaindeksi – Producentprisindex Producer price index			Tuotantopanosten hintaindeksi – Produktionsinsatser – Production inputs				Investoinnit – Investeringar Investments		
	Kokonais- indeksi Totalindex	Kasvinviljely- tuotteet Växtodlings- produkter Plant products	Kotieläin- tuotteet Animalie- produkter Livestock products	Kokonais- indeksi Totalindex	Tarvikkeet ja palvelut – Varor och tjänster Goods and services			Kokonais- indeksi Totalindex	Koneet ja kalusto Maskiner och redskap Machinery and equipment	Rakennukset Byggnader Buildings
	1	2	3	4	5	6	7	8	9	10
1995	100,0	100,0	100,0	100,0	100,0	100,0	100,0	100,0	100,0	100,0
1996	99,9	100,1	99,8	101,4	101,8	99,5	103,5	100,3	100,9	99,2
1997	99,5	100,0	99,1	103,2	103,6	97,9	107,7	101,8	100,8	103,6
1998	99,4	100,0	99,1	101,8	101,4	95,0	103,8	103,1	101,8	105,1
1999	97,7	99,2	96,8	101,5	100,2	92,5	96,8	105,3	104,6	106,5
1999 I	99,5	103,6	97,0	100,4	99,3	94,4	99,6	103,8	103,0	105,3
II	99,2	102,2	97,3	100,7	99,3	95,9	99,7	104,9	104,6	105,3
III	96,7	104,2	92,1	101,1	99,9	97,1	98,2	105,0	104,6	105,6
IV	94,3	102,8	89,1	101,5	100,4	97,1	98,3	105,0	104,6	105,6
V	96,1	105,4	90,5	101,6	100,5	97,1	97,3	105,0	104,5	105,8
VI	94,9	101,7	90,8	100,7	99,3	89,9	97,2	105,2	104,5	106,3
VII	95,1	96,6	94,2	101,2	99,9	88,4	96,4	105,3	104,5	106,6
VIII	97,1	92,4	100,0	101,3	100,0	88,4	95,8	105,5	104,6	107,0
IX	97,9	90,6	102,3	101,5	100,1	88,9	93,1	105,6	104,6	107,4
X	99,5	94,1	102,7	101,3	99,8	89,7	93,3	105,7	104,5	107,7
XI	100,9	97,2	103,2	102,7	101,5	91,0	96,3	106,4	105,4	107,9
XII	101,5	99,5	102,7	103,5	102,5	91,7	96,6	106,4	105,4	108,0
2000 I	99,6	100,2	99,3	104,1	103,2	92,5	98,7	106,7	105,5	108,6
II	99,7	100,0	99,5	104,8	104,1	93,4	98,9	107,1	106,0	109,0
III	95,9	100,2	93,3	106,1	105,7	94,8	101,0	107,2	106,0	109,3
IV	96,1	100,2	93,6	105,7	105,1	95,5	101,0	107,4	105,9	109,7
V	95,5	99,8	92,9	107,2	107,1	95,5	102,0	107,6	105,9	110,2
VI	95,3	97,4	94,0	106,5	106,1	90,3	101,9	107,7	105,9	110,6
VII	97,9	96,4	98,8	107,2	107,0	90,3	103,3	107,9	106,0	110,9
VIII	99,3	93,0	103,2	107,8	107,7	88,7	102,5	108,0	106,0	111,3
IX	100,8	91,9	106,3	109,8	110,3	93,3	98,9	108,1	106,0	111,6
X	100,8	90,5	107,0	109,7	109,9	93,9	99,4	109,0	107,2	111,9

¹⁾ Indeksit perustuvat EU:n indeksiluokituksiin.¹⁾ Indexen grundar sig på EU:s indexklassificeringar.¹⁾ Indices are based on EU classifications.



60. Elintarvikkeiden vähittäishintoja — Minutpriser på livsmedel — Retail prices of food products

mk — FIM

Vuosi ja kuukausi År och månad Year and month	Täysmaito	Voi	Emmental-	Talous-	Munat	Ruoka-	Erikois-	Ruisjauhot	4-viljan	Näkki-	Reikäleipä	
	Komsum-	Smör	Emmen-	margariini	Ägg	peruna	vehnäjauhot	Rågmjöl	puuro-	Knäcke-	Hålkaka	
	tionsmjölk	Butter	talero-	Hushålls-	Eggs	Matpotatis	Special-	Rye flour	hiutaleet	bröd	Rye bread	
	Milk,		Emmenthal	Margarine		Potatoes	Wheat		Fyrkorns-	Crisp		
	regular		cheese				flour		flingor	bread		
									Porridge			
									flakes,			
									four grains			
	I	500 g	kg	500 g	kg	kg	2 kg	kg	700 g	kg	kg	
	1	2	3	4	5	6	7	8	9	10	11	
1996.....	3,86	12,84	47,27	6,43	10,97	2,82	6,99	4,71	7,04	23,72	14,80	
1997.....	3,89	13,24	48,29	6,25	10,59	3,11	7,01	4,84	6,93	24,11	14,09	
1998.....	3,84	13,68	50,65	6,57	11,12	3,66	7,72	4,82	7,21	25,96	14,75	
1999.....	3,75	13,83	51,84	6,77	12,23	4,42	7,60	4,86	7,11	26,38	15,35	
2000.....	3,74	13,91	53,34	6,76	13,54	3,20	7,53	4,98	6,92	26,61	15,73	
1997	VII	3,90	13,43	49,22	6,38	10,45	4,51	7,27	4,82	7,09	24,14	14,71
	VIII	3,91	13,42	49,42	6,33	10,64	3,64	7,20	4,80	7,05	24,18	14,65
	IX	3,91	13,49	49,59	6,34	10,80	3,21	7,09	4,82	6,96	23,96	14,84
	X	3,91	13,48	49,24	6,42	10,68	3,00	6,85	4,77	7,14	24,32	14,65
	XI	3,93	13,46	48,36	6,28	10,30	2,95	6,68	4,79	7,12	24,17	14,45
	XII	3,93	13,59	49,99	6,21	10,62	2,93	7,42	4,80	7,27	25,80	13,99
1998	I	3,91	13,76	50,36	6,51	10,63	3,00	7,38	4,81	7,17	25,66	14,45
	II	3,90	13,66	50,10	6,52	10,64	3,08	7,46	4,78	7,12	25,91	14,48
	III	3,90	13,64	50,30	6,53	10,90	3,09	7,61	4,80	7,22	25,97	14,49
	IV	3,89	13,66	50,53	6,48	11,25	3,13	7,58	4,83	7,24	25,79	14,24
	V	3,86	13,69	50,66	6,50	11,31	3,14	7,82	4,83	7,22	25,89	14,33
	VI	3,85	13,66	50,46	6,54	11,28	3,42	7,83	4,82	7,32	26,00	14,97
	VII	3,81	13,63	50,56	6,52	11,31	4,03	7,80	4,81	7,30	26,11	15,03
	VIII	3,80	13,65	50,61	6,50	11,17	4,39	7,89	4,81	7,05	25,97	15,07
	IX	3,81	13,79	50,94	6,69	11,17	4,18	7,92	4,83	7,15	25,97	14,97
	X	3,81	13,75	50,97	6,72	11,49	4,12	7,95	4,82	7,24	26,06	14,90
	XI	3,77	13,74	51,17	6,72	11,52	4,14	7,82	4,85	7,24	26,17	15,00
	XII	3,78	13,55	51,19	6,65	10,77	4,17	7,57	4,84	7,21	25,98	15,09
1999	I	3,77	13,82	50,62	6,76	10,70	4,38	7,75	4,84	7,17	25,96	15,36
	II	3,78	13,83	50,96	6,85	10,49	4,60	7,83	4,83	7,15	26,02	15,28
	III	3,77	13,96	51,39	6,82	10,45	4,74	7,66	4,82	7,23	26,45	15,34
	IV	3,77	13,95	51,27	6,81	10,28	5,12	7,76	4,85	7,20	26,47	15,27
	V	3,76	13,79	51,69	6,76	12,61	5,50	7,55	4,88	7,21	26,58	15,37
	VI	3,73	13,83	52,09	6,81	13,22	6,23	7,59	4,88	7,17	26,40	15,28
	VII	3,74	13,71	52,34	6,82	13,25	5,15	7,58	4,88	7,19	26,50	15,31
	VIII	3,74	13,92	52,13	6,80	13,07	4,07	7,71	4,89	7,05	26,50	15,13
	IX	3,74	13,80	52,43	6,82	13,22	3,54	7,61	4,89	6,99	26,63	15,34
	X	3,74	13,84	52,01	6,72	13,17	3,37	7,52	4,88	6,96	26,37	15,43
	XI	3,73	13,77	52,52	6,63	13,16	3,15	7,28	4,87	6,94	26,32	15,50
	XII	3,74	13,74	52,58	6,65	13,16	3,17	7,31	4,87	7,02	26,38	15,56
2000	I	3,74	13,79	53,11	6,77	13,32	3,14	7,42	4,87	6,91	26,47	15,30
	II	3,74	13,84	52,73	6,80	13,31	3,17	7,38	4,88	6,86	26,35	15,43
	III	3,74	13,69	52,72	6,77	13,50	3,13	7,45	4,90	6,96	26,33	15,32
	IV	3,74	13,80	52,55	6,75	13,14	3,07	7,35	4,93	6,93	26,44	15,48
	V	3,75	13,87	52,72	6,76	13,64	3,24	7,56	5,05	6,96	26,38	15,93
	VI	3,75	14,00	52,47	6,81	13,73	3,26	7,61	5,08	6,98	26,40	15,96
	VII	3,74	13,91	52,81	6,80	13,64	3,50	7,62	5,07	6,90	26,50	15,70
	VIII	3,74	13,87	52,82	6,75	13,52	3,37	7,61	5,11	6,90	26,55	15,96
	IX	3,74	14,03	53,92	6,75	13,69	3,26	7,62	4,97	6,92	26,99	15,78
	X	3,73	13,98	54,52	6,77	13,61	3,09	7,57	4,98	6,91	26,89	15,93
	XI	3,73	14,04	54,78	6,76	13,75	3,05	7,59	4,98	6,91	27,03	16,08
	XII	3,73	14,07	54,94	6,66	13,66	3,14	7,54	4,99	6,92	26,98	15,94



60. Elintarvikkeiden vähittäishintoja (jatk.) — Minutpriser på livsmedel (forts.)
Retail prices of food products (cont.)

mk – FIM

Vuosi ja kuukausi År och månad Year and month	Ranskanleipä Franskt bröd <i>White wheat bread</i>	Makaroni <i>Macaroni</i>	Naudanlapa Notkött, bog <i>Beef, shoulder</i>	Jauheliha, ei paistia Malet kött, ej stek <i>Mincd meat, excl. round of beef</i>	Sianliha, keskikyliki Flask, sidflask <i>Pork, flank</i>	Kuoretto- mat nakit Knackkorv utan skal <i>Frankfur- ters, skinless</i>	Pakaste- seiti Djupfrost sej <i>Saithe frozen</i>	Kirjolohi- file Regnbågs- filé <i>Rainbow trout fillet</i>	Hieno sokeri Fint socker <i>Granulated sugar</i>	Kahvi- paketti Kaffe- paket <i>Coffee, packet</i>	Appelsiinit Apelsiner <i>Oranges</i>
	kg	kg	kg	kg	kg	kg	400 g	kg	kg	500 g	kg
	12	13	14	15	16	17	18	19	20	21	22
1996.....	11,93	8,08	43,20	32,81	26,83	28,10	10,41	..	6,40	17,40	7,96
1997.....	11,25	7,57	40,73	32,47	26,47	27,41	10,52	..	6,33	21,68	7,98
1998.....	11,66	6,23	41,27	32,60	27,16	27,10	12,80	46,24	6,64	21,74	7,61
1999.....	11,80	5,65	41,86	32,76	26,81	26,60	15,59	49,89	6,59	17,54	8,27
2000.....	11,80	5,30	42,29	32,87	27,69	26,40	14,57	54,85	6,65	18,24	7,88
1997 VII	11,42	6,13	42,11	32,34	27,24	27,46	10,69	..	6,07	24,01	..
VIII	11,43	6,18	41,74	32,61	27,41	27,06	10,56	..	6,15	25,04	9,50
IX	11,41	6,13	40,88	31,71	26,97	27,47	10,69	..	6,26	25,86	9,80
X	11,51	6,18	41,04	32,46	26,94	27,73	10,57	..	6,25	26,59	9,45
XI	11,10	6,13	40,32	31,69	27,08	27,73	10,21	..	6,49	25,27	8,15
XII	11,45	6,33	41,44	32,45	26,95	27,53	10,58	43,12	6,58	26,15	7,61
1998 I	11,46	6,35	40,23	31,90	26,69	27,36	10,65	42,90	6,66	23,67	6,31
II	11,59	6,40	40,22	32,35	26,27	27,40	10,61	43,22	6,68	22,81	6,53
III	11,59	6,15	40,74	32,72	26,76	27,40	10,66	43,20	6,62	22,81	7,05
IV	11,56	6,33	41,04	32,36	27,41	27,40	10,86	44,88	6,63	23,59	7,16
V	11,84	6,20	41,27	32,98	27,61	26,97	11,46	49,34	6,66	23,61	7,72
VI	11,82	6,25	41,67	32,93	27,95	27,30	12,13	49,26	6,68	23,32	8,24
VII	11,62	6,23	41,96	32,48	27,41	27,20	12,78	49,88	6,55	21,15	9,15
VIII	11,71	6,18	41,81	32,80	27,72	26,87	13,05	49,93	6,56	20,53	8,40
IX	11,75	6,23	41,75	33,31	27,25	26,83	14,82	47,30	6,70	20,38	7,63
X	11,57	6,18	41,99	33,05	27,07	26,83	15,40	45,00	6,69	20,27	7,73
XI	11,59	6,10	40,90	32,08	26,89	26,87	15,55	45,71	6,66	19,59	7,72
XII	11,83	6,08	41,67	32,24	26,95	26,63	15,65	44,24	6,64	19,18	7,66
1999 I	11,69	6,03	40,85	32,60	26,39	26,83	15,71	45,29	6,69	19,03	6,18
II	11,71	6,05	41,58	32,37	26,41	26,90	15,74	45,53	6,73	17,85	6,79
III	11,86	6,03	41,32	32,07	26,54	26,90	15,70	46,08	6,68	17,59	7,45
IV	11,69	5,87	41,70	32,70	26,40	26,93	15,63	49,06	6,69	17,30	7,96
V	12,03	5,65	42,16	32,59	26,78	26,80	15,61	50,49	6,69	17,28	8,50
VI	12,01	5,68	42,37	32,93	27,10	26,80	15,74	52,38	6,66	17,28	9,08
VII	11,88	5,68	42,05	32,29	27,07	26,80	15,81	53,00	6,34	17,66	9,27
VIII	11,86	5,55	42,22	33,56	26,72	25,93	15,74	53,90	6,45	17,69	9,36
IX	11,77	5,38	42,24	33,14	26,64	25,97	15,48	53,63	6,58	17,60	9,49
X	11,83	5,33	41,62	32,66	27,11	26,50	15,56	52,38	6,55	17,21	9,04
XI	11,60	5,30	42,18	32,80	27,51	26,77	15,26	48,64	6,54	17,03	8,46
XII	11,69	5,33	42,00	32,35	27,00	26,10	15,12	48,26	6,53	16,94	7,71
2000 I	11,69	5,30	42,42	32,52	27,39	26,60	14,90	50,10	6,58	18,01	6,47
II	11,72	5,10	41,82	32,31	26,84	26,37	14,63	50,71	6,61	18,71	6,40
III	11,76	5,20	42,11	32,88	27,20	26,17	14,83	52,86	6,59	18,40	6,85
IV	11,77	5,15	41,70	32,63	27,59	26,27	14,69	56,99	6,64	18,33	7,35
V	11,92	5,28	42,81	33,02	27,57	26,30	14,57	59,05	6,76	18,30	8,02
VI	11,81	5,35	42,52	32,94	28,06	26,20	14,53	58,99	6,74	18,46	8,40
VII	11,81	5,38	42,78	32,88	27,98	26,20	14,48	60,25	6,51	18,45	8,88
VIII	11,87	5,40	42,82	33,11	27,68	26,20	14,59	58,89	6,64	18,34	8,38
IX	11,89	5,38	41,96	32,97	27,92	26,30	14,52	56,66	6,65	18,34	8,71
X	11,82	5,38	42,15	33,37	28,39	26,73	14,41	53,21	6,68	17,95	8,76
XI	11,75	5,40	41,99	32,84	27,66	26,67	14,33	50,47	6,72	17,81	8,28
XII	11,81	5,40	42,43	32,96	27,97	26,60	14,37	49,96	6,68	17,74	8,11



61. Asuntojen hinnat — Bostadspriser — Housing prices

Vanhojen kerrostalohuoneistojen keskimääräiset velattomat neliöhinnat – Genomsnittliga skuldfrria kvadratmeterpriser på gamla flervåningshuslägenheter – Average unencumbered selling prices per square metre of flats on the secondary market

Kaupunki/alue Stad/region Urban municipality/region	Vuosi ja neljännes – År och kvartal – Year and quarter									
	1999	2000	2000							
			I		II		III		IV	
	mk/m ²		mk/m ² 1983 = 100		mk/m ² 1983 = 100		mk/m ² 1983 = 100		mk/m ² 1983 = 100	
	1	2	3	4	5	6	7	8	9	10
Pääkaupunkiseutu – Huvudstadsregionen – Greater Helsinki Area	11 336	12 386	12 499	234,5	12 616	236,7	12 255	229,9	12 182	228,5
Muu Suomi – Övriga Finland	6 196	6 447	6 472	221,8	6 572	225,2	6 416	219,9	6 310	216,2
Helsinki – Helsingfors	12 160	13 387	13 483	238,2	13 642	241,0	13 281	234,7	13 145	232,3
Espoo + Kauniainen	9 738	10 741	10 748	241,1	10 981	246,3	10 587	237,5	10 662	239,1
Vantaa – Vanda	7 703	8 120	8 260	207,4	8 186	205,5	8 076	202,8	7 970	200,1
Kehyskunnat ¹⁾ – Satellitkommuner ¹⁾	6 457	6 853	6 948	222,2	6 935	221,8	6 789	217,1	6 736	215,4
Satellitkommuner ¹⁾	7 120	7 560	7 650	249,8	7 789	254,3	7 567	247,0	7 187	234,7
Tampere – Tammerfors	6 412	6 863	6 908	201,0	6 964	202,6	6 784	197,4	6 762	196,8
Turku – Åbo	5 683	5 483	5 419	238,3	5 534	243,3	5 569	244,8	5 427	238,6
Pori – Björneborg	6 510	6 570	6 465	199,7	6 739	208,2	6 494	200,6	6 603	204,0
Lappeenranta – Villmanstrand	4 925	4 935	5 062	207,4	4 878	199,9	4 819	197,5	4 943	202,5
Kouvola	5 619	5 925	5 959	210,9	6 098	215,8	5 785	204,7	5 855	207,2
Lahti – Lahtis	7 021	7 007	7 053	217,4	7 232	222,9	6 900	212,6	6 771	208,7
Kuopio	7 344	7 754	7 899	216,9	7 848	215,5	7 725	212,1	7 602	208,7
Jyväskylä	6 997	7 190	7 377	226,6	7 506	230,6	7 118	218,7	6 707	206,0
Vaasa – Vasa	6 120	6 230	6 038	220,3	6 295	229,7	6 324	230,8	6 289	229,5
Mikkeli – S:t Michel	6 373	6 576	6 688	187,6	6 795	190,6	6 360	178,4	6 559	184,0
Joensuu	6 837	6 932	7 081	224,6	6 952	220,6	6 922	219,6	6 737	213,7
Oulu – Uleåborg	5 833	5 793	5 874	178,3	5 929	180,0	5 820	176,7	5 425	164,7
Rovaniemi										

Huoneisto- ja talotyypin mukaan, IV neljännes 2000 — Efter typ av lägenhet och hus, 4:e kvartalet 2000

By type of dwelling and type of building, 4th quarter 2000

A = muutos edellisestä neljänneksestä – förändring från föregående kvartal – change from previous quarter

B = tilastoitujen kauppojen määrä – antal köp i statistiken – number of sales included in statistics

Kaupunki/alue Stad/region Urban municipality/region	Kerrostalot – Flervåningshus – Blocks of flats											Rivitalot Radhus Terraced houses			
	Yhteensä Totalt Total			Yksiöt Enrummare 1-room units			Kaksiöt Tvårummare 2-room units			Kolmiot + Tre rum + 3+ room units					
	mk/m ²	A	B	mk/m ²	A	B	mk/m ²	A	B	mk/m ²	A	B	mk/m ²	A	B
	11	12	13	14	15	16	17	18	19	20	21	22	23	24	25
Helsinki – Helsingfors	13 145	-1,0	903	14 213	-2,3	283	12 206	-3,3	355	12 727	2,2	265	10 677	-3,1	95
Espoo + Kauniainen	10 662	0,7	182	11 799	-1,8	32	10 828	0,6	61	9 943	1,2	89	10 986	-2,4	109
Vantaa – Vanda	7 970	-1,3	195	9 780	-1,8	50	7 868	-1,9	70	7 181	0,2	75	9 045	-3,7	64
Kehyskunnat ¹⁾	6 736	-0,8	194	7 852	-3,1	38	6 667	-0,6	85	6 014	1,8	71	7 949	-1,2	118
Satellitkommuner ¹⁾	7 187	-5,0	225	8 004	-7,3	61	7 327	-2,4	88	6 579	-5,9	76	7 182	-2,4	56
Tampere – Tammerfors	6 762	-0,3	228	8 102	-4,2	46	6 471	1,6	103	5 885	-1,1	79	6 588	1,5	54
Turku – Åbo	5 427	-2,5	43	4 572	-8,4	21
Pori – Björneborg	6 603	1,7	97	6 473	3,1	55	5 937	-1,8	25	6 876	1,9	24
Lappeenranta	4 943	2,6	54	5 253	12,4	30
Villmanstrand	5 855	1,2	194	6 510	-2,1	39	5 708	1,5	83	5 392	1,8	72	6 102	-6,1	26
Kouvola	6 771	-1,9	95	7 928	-6,5	23	6 607	-0,6	45	5 940	-1,3	27	6 401	0,1	36
Lahti – Lahtis	7 602	-1,6	103	7 126	-1,3	46	6 003	-5,8	38	6 208	-7,3	43
Kuopio	6 707	-5,8	56	6 442	-9,4	27
Jyväskylä	6 289	-0,6	55	5 641	-5,2	25	5 656	-3,2	27
Vaasa – Vasa	6 559	3,1	48	6 877	0,1	25	5 440	-1,0	23
Mikkeli – S:t Michel	6 737	-2,7	130	7 971	1,9	30	6 204	-3,0	63	6 206	-5,7	37	6 632	-2,0	88
Joensuu	5 425	-6,8	20
Oulu – Uleåborg															
Rovaniemi															

¹⁾ Hyvinkää, Järvenpää, Kerava, Riihimäki, Kirkkonummi, Nurmijärvi, Sipoo, Tuusula ja Vihti.

¹⁾ Hyvinge, Kervo, Riihimäki, Träskända, Kyrkslätt, Nurmijärvi, Sibbo, Tusby och Vichtis.

62. Työntekijöiden tuntiansiot ¹⁾ — Arbetstagarnas timförtjänst ¹⁾ — *Hourly earnings of wage earners ¹⁾*

Vuosi- neljännes År och kvartal Year and quarter	Maataloustyöntekijät Lantbruksarbetare <i>Farm workers</i>			Metsätyöntekijät Skogsarbetare <i>Forest workers</i>			Teollisuustyöntekijät Industriarbetare <i>Industrial workers</i>										
	mk/tunti – mk/timme <i>FIM/hour</i>			mk/tunti – mk/timme – <i>FIM/hour</i>						Paperiteollisuus Pappersindustri <i>Paper industry</i>		Puutavara- teollisuus Trävaruindustri <i>Wood industry</i>		Graafinen teollisuus Grafisk industri <i>Printing and publishing</i>		Tekstiiliteollisuus Textilindustri	
	M	N	MS	M	N	M	N	M	N	M	N	M	N	M	N		
	1	2	3	4	5	6	7	8	9	10	11	12	13				
1995:IV ...	2) 42,76	2) 40,89	520,10	63,59	52,54	70,35	59,92	57,39	53,09	63,54	54,20	53,86	42,92				
1996:IV ...	2) 44,93	2) 40,69	518,68	65,48	54,84	74,24	64,06	59,76	55,18	65,62	55,75	55,95	45,07				
1997:IV ...	2) 42,88	2) 40,22	523,74	66,83	56,16	76,61	65,99	61,39	56,83	67,04	55,54	57,50	45,97				
1998:IV ...	2) 44,71	2) 40,83	527,77	67,65	56,95	79,08	68,34	63,37	58,25	67,62	56,73	59,02	47,57				
1999:IV ...	2) 45,08	2) 41,23	526,84	69,54	59,78	82,38	71,44	66,28	60,91	70,74	59,35	61,90	49,60				
1998	III	..	552,14		
	IV	2) 44,71	527,77	67,65	56,95	79,08	68,34	63,37	58,25	67,62	56,73	59,02	47,57				
1999	I	..	3) 506,44		
	II	4) 45,98	545,93	68,56	58,47	87,73	74,19	65,71	60,25	69,96	58,16	60,99	49,00				
	III	..	545,82		
	IV	2) 45,08	526,84	69,54	59,78	82,38	71,44	66,28	60,91	70,74	59,35	61,90	49,60				
2000	I		
	II	..	548,16	72,12	61,43	93,69	78,31	69,30	64,10	74,67	61,52	64,81	52,22				

Vuosi- neljännes År och kvartal Year and quarter	Teollisuustyöntekijät Industriarbetare <i>Industrial workers</i>				Rakennustyöntekijät Byggnadsarbetare <i>Construction workers</i>				Linja- auton- kuljettajat Buss- chaufförer <i>Bus drivers</i>		Valtion työntekijät Arbetare inom staten <i>Central government workers</i>		Kunta- sektorin työntekijät Arbetare inom den kommunala sektorn <i>Local government workers</i>			
	Kemianteollisuus Kemisk industri <i>Chemical industry</i>				Yhteensä Totalt <i>Total</i>				Talonraken- taminen Husbygg- nadsverk- samhet <i>Building construc- tion</i>		Sähkötyö Elbrän- schen <i>Electrical work</i>		Putkiasennus Rörinstalla- tions- och rör- isolerings- branschen <i>Pipe fitting, insulation</i>		Maalaus Måleri <i>Painting</i>	
	M	N	M	N	MS	M	M	M	M	M	MS	MS				
	14	15	16	17	18	19	20	21	22	23	24	25				
1995:IV ...	65,05	48,42	64,00	50,90	60,75	58,47	65,43	62,86	58,03	55,76	53,85	50,14				
1996:IV ...	67,86	50,34	66,35	53,16	63,06	59,45	68,35	66,49	60,21	56,75	54,90	53,00				
1997:IV ...	69,01	50,77	67,81	54,15	64,47	59,67	72,39	67,29	60,85	57,01	55,97	52,75				
1998:IV ...	70,11	52,40	69,30	55,70	66,01	62,19	74,81	70,91	63,16	59,08	57,11	54,50				
1999:IV ...	72,36	54,33	71,78	58,31	68,59	64,48	78,07	74,12	65,81	60,83	58,39	56,13				
1998	III				
	IV	70,11	52,40	69,30	55,70	66,01	62,19	74,81	70,91	63,16	59,08	57,11	54,50			
1999	I				
	II	74,52	55,50	72,71	58,09	69,25	63,18	74,71	71,91	64,77	60,80			
	III				
	IV	72,36	54,33	71,78	58,31	68,59	64,48	78,07	74,12	65,81	60,83	58,39	56,13			
2000	I				
	II	78,52	60,15	76,57	61,47	73,06	66,70	78,86	74,61	69,22	63,55			

¹⁾ Metsätyöntekijöillä päiväansiot.²⁾ Marraskuu.³⁾ Ei sisällä valtion tietoja.⁴⁾ Toukokuu.¹⁾ Dagsförtjänst för skogsarbetare.²⁾ November.³⁾ Inkl. inte uppgifter om statliga löner.⁴⁾ Maj.¹⁾ For forest workers, daily earnings.²⁾ November.³⁾ Excl. data on earnings of forest workers employed

by the state.

⁴⁾ May.



63. Palkansaajien ansiotasoindeksi — Löntagarnas förtjänstnivåindex — *Index of wage and salary earnings*

1995 = 100

Vuosi ja neljännes År och kvartal Year and quarter	Toimiala (TOL 1995) – Näringsgren (NI 1995) – Industry (SIC 1995)										
	A Maa- ja metsätalous Jord- och skogsbruk <i>Agriculture and forestry</i>	D Teollisuus Manu- facturing	E Energia- ja vesihuolto Energi och vattenför- sörjning <i>Energy and water supply</i>	F Rakentami- nen Byggnad- samhet <i>Construction</i>	G Kauppa Handel <i>Trade</i>	H Majoitus- ja ravitsemis- toiminta Hotell- och restaurang- verksamhet <i>Hotels and restaurants</i>	60-62 Kuljetus- Transport	64 Posti- ja teleliikenne Post- och telekommuni- kationer <i>Post and telecommu- nications</i>	65, 67 Rahoitus Finansiering <i>Finance</i>	66 Vakuutus Försäkring <i>Insurance</i>	K Kiinteistö-, vuokraus- ja tutkimuspalvelut Fastighets-, ut- hyrnings- och forskningsverksamhet <i>Real estate, renting and business activities</i>
	1	2	3	4	5	6	7	8	9	10	11
1995.	100,0	100,0	100,0	100,0	100,0	100,0	100,0	100,0	100,0	100,0	100,0
1996.	103,4	104,2	103,5	103,5	104,0	102,2	104,3	104,9	104,5	103,3	104,4
1997.	105,5	107,1	106,3	106,2	106,5	103,4	106,9	108,0	108,5	106,9	108,0
1998.	108,9	111,1	110,3	110,6	110,2	108,1	110,6	112,0	112,2	110,4	112,0
1999.	111,3	114,6	113,0	114,0	112,9	111,7	113,2	116,3	116,3	114,1	114,3
1998 I	108,4	110,7	110,0	110,0	110,2	107,3	110,7	111,8	112,4	110,0	112,0
II	108,8	110,9	110,0	110,3	110,3	107,8	110,7	111,8	111,8	110,2	112,1
III	109,0	111,0	110,3	110,8	110,3	108,2	110,5	112,0	111,3	110,4	111,9
IV	109,5	111,6	110,9	111,4	110,2	108,9	110,7	112,5	113,5	111,0	111,9
1999 I	111,6	114,0	112,8	113,5	112,5	111,3	113,0	115,2	115,6	113,0	114,1
II	110,8	114,3	112,7	113,6	112,6	111,6	113,1	116,0	116,0	113,9	114,2
III	111,2	114,6	112,9	114,2	112,7	111,8	113,0	116,4	116,3	114,1	114,3
IV	111,3	115,5	113,5	114,8	113,7	112,0	113,5	117,5	117,2	115,3	114,8
*2000 I	113,9	117,8	115,1	117,6	115,3	115,2	115,1	120,7	119,6	117,9	117,3
II	115,7	119,2	117,9	118,8	117,8	116,0	118,0	122,1	120,8	119,1	119,3
III	116,1	119,6	118,1	119,1	118,0	116,1	118,2	122,5	120,9	119,2	119,5

Vuosi ja neljännes År och kvartal Year and quarter	Toimiala (TOL 1995) – Näringsgren (NI 1995) – Industry (SIC 1995)					Yhteensä Totalt Total	Tunti- palkkaiset Tim- avlönade Hourly paid employees	Kuukausi- palkkaiset Månads- avlönade Monthly paid employees	Sektori – Sektor – Sector				
	L Julkinen hallinto Offentlig förvaltning Public ad- ministration	M Koulutus Utbildning Education	851 Terveys- huolto- palvelut Hälsö- och sjukvård Human health services	853 Sosiaali- palvelut Sociala tjänster Social work activities	O Muut yhteis- kunnalliset ja henk.koht. palvelut Andra samhälleliga o. personliga tjänster Other community, social and personal service activities				Valtio Staten Central government	Kunnat Kommuner Local government	Yksityiset Privata Private	Muut Andra Other	
	12	13	14	15	16	17	18	19	20	21	22	23	
1995.	100,0	100,0	100,0	100,0	100,0	100,0	100,0	100,0	100,0	100,0	100,0	100,0	
1996.	104,4	103,8	105,3	103,8	105,6	104,2	104,3	104,1	104,4	104,2	104,2	104,6	
1997.	106,4	105,7	107,5	105,4	106,8	106,7	106,8	106,7	106,8	106,0	107,0	106,6	
1998.	110,2	108,8	110,8	109,6	109,2	110,5	110,5	110,5	110,6	109,5	110,9	108,6	
1999.	113,2	111,1	113,5	112,1	112,8	113,6	113,7	113,5	113,3	112,1	114,1	110,9	
1998 I	109,8	108,7	110,1	109,0	108,9	110,2	110,4	110,2	110,2	109,0	110,6	108,9	
II	110,2	108,7	110,2	109,4	109,0	110,4	110,4	110,4	110,6	109,2	110,8	108,6	
III	110,6	108,6	111,3	109,8	109,3	110,5	110,4	110,6	110,9	109,7	110,8	108,6	
IV	110,1	109,0	111,6	110,1	109,6	110,9	111,0	110,9	110,4	110,0	111,3	108,4	
1999 I	112,6	110,9	113,4	112,1	111,9	113,1	113,3	113,1	112,8	112,0	113,6	110,4	
II	113,2	111,0	113,4	112,0	112,4	113,3	113,3	113,4	113,2	112,0	113,9	110,6	
III	113,7	111,0	113,5	112,0	113,0	113,6	113,6	113,6	113,5	112,1	114,1	110,9	
IV	113,4	111,3	113,6	112,1	113,9	114,1	114,6	114,0	113,6	112,2	114,9	111,6	
*2000 I	115,9	113,6	115,8	114,3	116,4	116,4	116,7	116,3	116,2	114,4	117,1	114,0	
II	117,2	114,9	117,1	115,6	117,7	118,1	118,4	117,9	117,6	115,7	118,9	115,5	
III	117,5	115,1	117,4	115,9	117,9	118,3	118,7	118,2	117,8	116,0	119,2	115,7	



64. Tehdyt työtunnit toimialoittain ¹⁾
Utförda arbetstimmar efter näringsgren ¹⁾
Hours worked by branch of industry ¹⁾

Toimiala (TOL 1995) – Näringsgren (NI 1995) – Industry (SIC 1995)												
Vuosi ja kuukausi År och månad Year and month	Yhteensä Total	A 01, B 05 Maatalous, riista- ja kalatalous Jordbruk, jakt och fiske <i>Agriculture, hunting and fishing</i>	A 02 Metsä- talous Skogs- bruk <i>Forestry</i>	C-E Teollisuus Industri <i>Manu- facturing</i>	F 45211, 4522, 4525, 453, 454, 455 Talonrakennus, rakennusasennus, viimeistelytyöt Husbyggnade bygginstillatio- ner, slutbe- handling <i>Building construction</i>	F 451, 45219, 4523, 4524 Maa- ja vesirakenta- minen Anlägg- ningsverk- samhet <i>Other construction</i>	G, H Kauppa, majoitus- ja ravitsemis- toiminta Handel, hotell- o. restaurang- verksamhet <i>Wholesale and retail trade, hotels, restaurants</i>	I Liikenne Samfärdsel <i>Transport, communi- cations</i>	J, K Rahoitus-, vakuutus- ja liike-elämää palveleva toiminta Finansiering, försäkring, uppdags- verksamhet <i>Finance, insurance, etc.</i>	L-O Julkiset ja muut palvelut Offentliga och övriga tjänster <i>Public and other services</i>	X Toimiala tuntema- ton Närings- gren okänd <i>Industry unknown</i>	
	1 000 000 tuntia – timmar – hours											
	1	2	3	4	5	6	7	8	9	10	11	
1996.	3 805	330	50	819	173	57	581	291	423	1 071	11	
1997.	3 861	317	40	833	199	55	596	299	414	1 094	14	
1998.	3 912	297	43	853	206	59	601	307	426	1 106	14	
1999.	4 053	307	43	873	224	64	624	307	457	1 144	11	
2000.	4 019	292	44	862	228	52	609	304	483	1 134	11	
1998	I	321,1	19,5	3,6	72,4	14,6	4,6	49,7	25,2	34,8	95,5	1,2
	II	309,3	17,9	4,3	67,3	13,9	3,9	44,5	25,4	34,5	95,8	1,9
	III	331,0	22,0	2,5	71,6	16,6	4,0	50,3	25,9	39,8	97,2	1,1
	IV	309,5	21,9	3,4	68,3	15,4	4,6	48,9	23,4	32,2	90,4	0,9
	V	336,0	30,0	4,3	73,2	16,5	5,5	48,7	27,0	34,4	95,1	1,4
	VI	321,2	27,7	2,8	71,0	20,2	5,0	52,8	23,8	35,3	81,9	0,6
	VII	256,6	28,8	2,4	52,4	16,1	5,2	45,5	24,4	23,8	56,6	1,3
	VIII	319,8	28,5	3,9	73,3	19,0	5,3	46,8	24,2	33,5	84,2	1,1
	IX	363,9	32,3	3,9	78,4	18,8	6,7	52,1	27,2	40,0	103,2	1,3
	X	356,1	23,7	3,9	76,2	19,6	4,8	55,6	29,9	38,8	102,1	1,6
	XI	341,3	22,0	4,3	76,3	17,2	4,9	51,0	25,3	38,4	100,9	1,1
	XII	346,7	22,9	3,6	72,1	18,1	5,0	55,5	25,7	40,1	102,8	1,0
1999	I	315,3	19,1	3,4	65,2	15,3	3,9	50,8	24,4	36,6	95,5	1,1
	II	312,2	18,3	3,9	70,1	16,7	4,0	46,5	23,1	36,4	91,9	1,2
	III	356,8	25,2	4,5	71,4	17,3	4,7	54,0	27,3	43,2	108,3	0,9
	IV	327,4	22,1	2,6	70,7	16,6	3,1	51,9	24,9	36,8	97,7	1,0
	V	355,9	32,1	3,7	82,3	19,1	6,4	51,9	25,1	38,1	95,9	1,3
	VI	349,4	33,5	3,9	74,0	20,2	7,3	55,5	26,1	37,6	90,3	1,0
	VII	258,6	28,5	2,0	49,3	17,7	5,0	45,5	24,3	25,5	60,2	0,6
	VIII	335,9	29,6	4,1	78,1	20,7	6,1	49,6	24,2	37,1	85,1	1,3
	IX	366,9	27,5	4,6	78,6	21,3	7,9	54,3	26,7	40,3	104,7	1,1
	X	351,6	24,0	3,0	75,1	20,8	4,2	53,1	26,2	42,2	102,5	0,6
	XI	363,9	24,2	3,8	80,4	19,5	4,8	55,6	28,1	42,7	104,1	0,8
	XII	359,1	23,1	3,5	77,6	18,9	6,1	55,0	26,3	40,8	107,2	0,6
2000	I	320,8	19,9	3,1	68,3	17,1	3,0	49,9	23,7	38,7	96,2	1,0
	II	326,7	20,2	4,0	70,9	18,8	4,0	49,8	22,4	40,5	95,5	0,6
	III	351,6	21,3	3,4	74,0	18,6	4,0	53,8	27,2	43,4	104,9	1,0
	IV	296,3	19,6	3,0	63,5	15,4	3,3	44,7	21,9	34,9	89,6	0,5
	V	387,3	32,6	5,3	85,4	23,8	5,4	53,4	27,3	45,8	107,6	0,7
	VI	333,7	26,7	3,5	74,2	19,1	5,8	52,6	27,1	37,6	86,2	1,0
	VII	262,3	28,4	3,1	50,8	16,7	4,6	44,7	20,8	31,4	60,8	1,0
	VIII	356,1	32,0	3,7	77,4	21,9	4,3	54,7	27,5	39,9	93,5	1,2
	IX	357,9	26,8	3,7	77,2	21,3	5,3	52,3	27,4	41,2	101,8	0,9
	X	363,3	23,0	4,0	78,5	19,9	3,6	53,8	26,9	47,9	104,7	1,0
	XI	365,1	22,4	3,8	80,7	19,7	4,8	52,7	27,8	45,1	107,5	0,7
	XII	298,0	19,4	3,1	61,3	16,0	4,1	46,6	24,3	36,7	85,4	1,1

¹⁾ ILO/EU -määritelmän mukaan.

¹⁾ Enligt ILO:s/EU:s definition.

¹⁾ According to the ILO/EU definition.



65. Työllisyys¹⁾ — Sysselsättning¹⁾ — Labour force participation and employment¹⁾

Vuosi ja kuukausi År och månad Year and month	15–74-vuotiaita 15–74-åringar Population 15–74 years old	Työvoima yhteensä Arbetskraften totalt Total labour force	Työvoimaosuus Relativt arbetskraftstal Labour force participation rate	Työvoimaan kuulumattomat 15–74-vuotiaat 15–74-åringar utanför arbetskraften Persons not in labour force 15–74 years of age			Työlliset Sysselsatta Employed		Palkan- saajat Löntagare Wage and salary earners
				Yhteensä Totalt Total	heistä – av dem – of which		Yhteensä Totalt Total	Yrittäjät ja yrittäjä- perheenjäsenet Företagare, företagarfamilje- medlemmar Self-employed and unpaid family workers	
	1 000		%	1 000 henkeä – personer – Persons in thousands					
	1	2	3	4	5	6	7	8	9
1996	3 850	2 490	64,7	1 360	383	113	2 127	324	1 803
1997	3 862	2 484	64,3	1 379	358	105	2 169	322	1 846
1998	3 878	2 507	64,7	1 370	354	109	2 222	317	1 905
1999	3 890	2 557	65,7	1 333	325	100	2 296	321	1 975
2000	3 901	2 589	66,4	1 312	316	97	2 335	319	2 016
1998	I 3 871	2 410	62,3	1 461	429	96	2 120	300	1 819
	II 3 872	2 440	63,0	1 432	413	109	2 153	311	1 841
	III 3 872	2 444	63,1	1 429	408	116	2 140	299	1 840
	IV 3 874	2 468	63,7	1 407	363	109	2 156	302	1 854
	V 3 875	2 627	67,8	1 248	255	110	2 242	321	1 921
	VI 3 877	2 685	69,3	1 193	178	110	2 362	324	2 037
	VII 3 879	2 619	67,5	1 260	206	120	2 355	328	2 027
	VIII 3 880	2 534	65,3	1 346	327	106	2 276	326	1 949
	IX 3 881	2 472	63,7	1 409	411	105	2 220	333	1 887
	X 3 882	2 464	63,5	1 418	410	109	2 217	312	1 905
	XI 3 883	2 453	63,2	1 430	429	112	2 206	326	1 879
	XII 3 884	2 474	63,7	1 410	413	102	2 221	319	1 902
1999	I 3 884	2 471	63,6	1 413	407	104	2 198	311	1 887
	II 3 885	2 487	64,0	1 399	406	110	2 219	318	1 902
	III 3 886	2 491	64,1	1 394	393	104	2 220	319	1 901
	IV 3 888	2 549	65,6	1 339	334	98	2 257	309	1 947
	V 3 888	2 660	68,4	1 227	240	104	2 306	329	1 977
	VI 3 890	2 716	69,8	1 174	154	98	2 435	325	2 110
	VII 3 891	2 653	68,2	1 237	166	112	2 426	316	2 111
	VIII 3 892	2 595	66,7	1 297	266	102	2 361	333	2 028
	IX 3 893	2 524	64,8	1 369	366	95	2 294	332	1 962
	X 3 894	2 501	64,2	1 393	395	93	2 264	310	1 954
	XI 3 895	2 521	64,7	1 374	391	88	2 284	330	1 953
	XII 3 896	2 515	64,6	1 381	377	93	2 286	317	1 969
2000	I 3 897	2 504	64,3	1 393	378	96	2 240	316	1 923
	II 3 897	2 524	64,8	1 373	378	89	2 240	319	1 921
	III 3 898	2 526	64,8	1 371	361	102	2 244	305	1 939
	IV 3 899	2 562	65,7	1 336	339	106	2 280	311	1 968
	V 3 900	2 699	69,2	1 201	232	85	2 377	326	2 051
	VI 3 901	2 725	69,9	1 176	145	105	2 446	321	2 123
	VII 3 902	2 678	68,6	1 224	189	108	2 468	339	2 129
	VIII 3 902	2 646	67,8	1 256	277	89	2 427	326	2 101
	IX 3 902	2 566	65,8	1 336	362	95	2 332	320	2 012
	X 3 903	2 542	65,1	1 361	387	97	2 317	327	1 990
	XI 3 903	2 559	65,6	1 344	383	89	2 336	307	2 028
	XII 3 904	2 529	64,8	1 375	367	105	2 319	307	2 011

¹⁾ ILO/EU -määritelmän mukaan.

¹⁾ Enligt ILO:s/EU:s definition.

¹⁾ According to the ILO/EU definition.



65. Työllisyys ¹⁾(jatk.) — Sysselsättning ¹⁾(forts.) — Labour force participation and employment ¹⁾(cont.)

Työlliset – Sysselsatta – Employed										
Toimiala (TOL 1995) – Näringsgren (NI 1995) – Industry (SIC 1995)										
Vuosi ja kuukausi År och månad Year and month	A 01, B 05 Maatalous, riista- ja kalatalous Jordbruk, jakt och fiske Agriculture, hunting and fishing	A 02 Metsä- talous Skogsbruk Forestry	C-E Teollisuus Industri Manu- facturing	F 45211, 4522, 4525, 453, 454, 455 Talonrakennus, rakennusasennus viimeistelytyöt: Husbyggnade bygginstallatio- ner, slutbe- handling Building construction	F 451, 45219, 4523, 4524 Maa- ja vesirakenta- minen Anlägg- ningsverk- samhet Other construction	G, H Kauppa, majoitus- ja ravitsemis- toiminta Handel, hotell- o. restaurang- verksamhet Wholesale and retail trade, hotels, restaurants	I Liikenne Samfärdsel Transport, communi- cations	J, K Rahoitus-, vakuutus- ja liike-elämää palveleva toiminta Finansiering, försäkring, uppdags- verksamhet Finance, insurance etc.	L-Q Julkiset ja muut palvelut Offentliga och övriga tjänster Public and other services	X Toimiala tuntematon Näringsgren okänd Industry unknown
1 000 henkeä – personer – Persons in thousands										
	10	11	12	13	14	15	16	17	18	19
1996	133	26	461	88	30	316	159	241	667	6
1997	130	23	463	101	29	329	164	240	684	7
1998	120	24	475	107	32	339	169	249	700	7
1999	121	23	488	117	32	355	168	267	719	6
2000	118	24	493	122	27	354	171	287	732	6
1998	I	110	22	457	90	323	164	232	684	8
	II	112	29	450	89	314	170	243	707	11
	III	115	17	444	103	329	161	251	689	6
	IV	117	23	459	98	328	158	241	695	5
	V	116	29	491	104	332	172	247	707	9
	VI	136	21	498	129	374	171	265	732	5
	VII	131	22	512	120	373	192	257	699	12
	VIII	127	26	515	120	328	170	249	699	8
	IX	127	22	475	106	330	167	256	695	7
	X	114	23	457	110	351	181	247	696	8
	XI	115	28	481	105	331	164	251	695	7
	XII	120	24	457	110	350	164	255	704	6
1999	I	109	23	441	104	358	168	252	712	8
	II	110	26	484	113	329	161	263	697	8
	III	126	24	431	102	342	166	265	728	5
	IV	117	19	467	108	363	170	255	730	6
	V	120	24	522	121	35	167	259	706	9
	VI	141	25	499	122	38	394	175	759	6
	VII	134	19	511	135	34	386	186	735	5
	VIII	123	25	550	129	38	352	169	694	9
	IX	123	24	489	122	42	347	163	719	7
	X	114	20	475	122	24	348	165	718	4
	XI	121	23	494	115	30	353	174	701	6
	XII	116	21	488	114	37	347	158	727	4
2000	I	111	21	458	117	20	353	155	729	7
	II	111	22	480	121	25	341	160	699	5
	III	110	22	461	111	22	347	168	725	7
	IV	108	23	474	110	25	342	163	749	5
	V	128	33	516	134	29	350	173	722	6
	VI	123	25	530	130	33	385	188	738	7
	VII	141	25	524	124	29	383	178	750	6
	VIII	131	25	526	138	29	370	185	731	9
	IX	112	22	497	126	32	345	176	735	6
	X	118	25	478	120	20	348	164	735	6
	XI	118	24	484	119	29	348	175	735	6
	XII	105	23	493	118	31	337	174	739	8

¹⁾ ILO/EU -määritelmän mukaan.

¹⁾ Enligt ILO:s/EU:s definition.

¹⁾ According to the ILO/EU definition.



66. Palkansaajat¹⁾ työnantajasektorin mukaan toimialoittain
Löntagare¹⁾ näringsgrensvis efter arbetsgivarsektor
Employees¹⁾ by employer sector and industry

Toimiala (TOL 1995) – Näringsgren (NI 1995) – Industry (SIC 1995)									
Vuosi ja neljännes År och kvartal Year and quarter	1	2	3	4	5	6	7	8	9
	Kaikki toimialat Alla näringsgrenar All industries	A, B Maa- ja metsätalous Jord- och skogsbruk Agriculture and forestry	C-E Teollisuus Industri Manu- facturing	F Rakentaminen Byggverk- sämnet Construction	G, H Kauppa, majoitus- ja ravitsemis- toiminta Handel, hotell- o. restaurang- verksamhet Wholesale and retail trade, hotels, restaurants	I Liikenne Samfärdsel Transport and communi- cations	J, K Rahoitus-, vakuutus- ja liike-elämää palveleva toiminta Finansiering, försäkring, uppdrags- verksamhet Finance insurance, etc.	L-Q Julkiset ja muut palvelut Offentliga och övriga tjänster Public and other services	X Toimiala tuntematon Näringsgren okänd Industry unknown
1 000 henkeä – personer – persons									
Yhteensä²⁾ – Totalt²⁾ – Total²⁾									
1996	1 803	39	433	93	258	137	206	631	6
1997	1 846	37	436	104	265	141	209	649	5
1998	1 905	39	445	112	279	147	215	662	6
1999	1 975	40	457	120	298	145	231	680	4
2000	2 016	40	463	120	298	148	249	692	6
2000 I	1 928	35	437	109	291	138	234	677	6
II	2 047	44	475	123	302	151	249	699	6
III	2 081	46	485	131	307	155	253	699	6
IV	2 010	37	456	118	291	148	259	695	6
Valtio – Staten – State									
1996	152	3	1	7	0	6	28	107	0
1997	143	4	0	6	0	4	26	103	0
1998	149	3	1	7	0	4	23	111	0
1999	149	3	0	7	0	4	22	112	1
2000	151	3	0	4	0	5	25	114	0
2000 I	143	2	0	4	0	5	23	109	0
II	152	4	0	5	0	5	25	114	0
III	153	3	0	6	0	4	25	115	0
IV	157	3	0	3	0	4	28	117	0
Kunta, kuntayhtymä – Kommun, samkommun – Municipality, joint municipality									
1996	462	9	10	12	3	5	21	401	1
1997	475	8	9	10	4	6	21	417	0
1998	480	8	10	9	4	5	21	422	1
1999	484	8	10	8	4	4	23	427	0
2000	486	8	11	6	4	5	23	428	1
2000 I	478	8	10	6	5	5	23	421	0
II	491	8	11	6	5	6	22	433	1
III	487	7	12	6	4	5	24	428	0
IV	487	7	12	6	5	5	21	431	0
Yksityinen sektori – Privat sektor – Private sector									
1996	1 184	27	422	74	254	126	157	121	3
1997	1 224	26	427	88	262	131	161	127	2
1998	1 271	27	434	96	274	138	171	128	3
1999	1 335	29	446	105	293	137	185	138	2
2000	1 374	30	452	110	293	138	200	148	3
2000 I	1 301	25	427	99	287	129	187	145	2
II	1 399	32	464	112	297	140	202	149	3
III	1 435	35	473	119	303	145	203	153	3
IV	1 361	27	444	109	286	139	209	146	3

¹⁾ ILO/EU-määritelmän mukaan

²⁾ Ml. palkansaajat, joiden työnantajasektori on tuntematon.

¹⁾ Enligt ILO:s/EU:s definition.

²⁾ Inkl. löntagare med okänd arbetsgivarsektor.

¹⁾ According to the ILO/EU definition.

²⁾ Incl. employees with unknown employer sector.



67. Palkansaajien erilaiset työsuhteet
Löntagarnas olika anställningsförhållanden
Different types of employment relationships

Vuosi ja neljännes År och kvartal Year and quarter	Kaikki työsuhteet Alla anställningsförhållanden <i>All employment relationships</i>					Alle vuoden kestäneet työsuhteet Anställningsförhållanden kortare än ett år <i>Employment relationships of less than 12 months in duration</i>				
	Kaikki palkansaajat Alla löntagare <i>All wage and salary earners</i>	Jatkuva kokoaikatyö Kontinuerligt heltidsarbete <i>Permanent full-time job</i>	Epätypillinen työsuhde Atypiskt anställningsförhållande <i>Atypical employment relationship</i>	Määräaikainen Visstid Fixed-term	Osa-aikainen Deltid Part-time	Yhteensä Totalt Total	Jatkuva kokoaikatyö Kontinuerligt heltidsarbete <i>Permanent full-time job</i>	Epätypillinen työsuhde Atypiskt anställningsförhållande <i>Atypical employment relationship</i>	Määräaikainen Visstid Fixed-term	Osa-aikainen Deltid Part-time
1 000 henkeä – personer – persons										
	1	2	3	4	5	6	7	8	9	10
1997	1 846	1 393	453	339	193	395	125	270	242	87
1998	1 905	1 440	465	334	211	419	146	273	236	98
1999	1 975	1 487	488	333	236	448	159	288	242	109
2000	2 016	1 519	497	332	242	451	166	285	238	105
1997 I	1 775	1 374	400	287	186	327	116	211	186	75
II	1 879	1 394	485	375	197	418	123	295	271	84
III	1 892	1 404	489	382	185	444	130	314	289	87
IV	1 839	1 398	441	314	208	393	132	261	224	99
1998 I	1 834	1 413	421	283	217	366	137	230	190	98
II	1 937	1 443	495	365	212	448	144	304	268	99
III	1 954	1 454	500	380	194	463	152	311	278	91
IV	1 895	1 450	445	309	220	399	151	248	209	103
1999 I	1 896	1 453	444	295	234	387	144	243	199	108
II	2 012	1 488	523	366	241	497	168	329	282	116
III	2 034	1 507	525	380	222	495	164	331	291	103
IV	1 959	1 498	460	290	246	412	161	251	198	109
2000 I	1 928	1 485	442	272	241	383	153	230	180	102
II	2 047	1 520	527	365	245	482	166	317	270	112
III	2 081	1 536	545	392	230	509	170	339	299	103
IV	2 010	1 534	475	298	252	429	175	254	204	104



68. Työttömyys ¹⁾ — Arbetslöshet ¹⁾ — Unemployment ¹⁾

Vuosi ja kuukausi År och månad Year and month	Työttömät — Arbetslösa — Unemployed				Työttömyysaste — Arbetslöshetsstal — Unemployment rate				Työttömyyspäivät Arbetslöshetsdagar Unemployment days	
	Yhteensä Total Total	Miehet Män Men	Naiset Kvinnor Women	15—24- vuotiaat åringar years of age	Yhteensä Total Total	Miehet Män Men	Naiset Kvinnor Women	15—24- vuotiaat åringar years of age	1 000 000	
	1	2	3	4	5	6	7	8		9
1996. . . .	363	186	176	73	14,6	14,3	14,9	28,0	98,1	
1997. . . .	314	160	154	72	12,7	12,3	13,0	25,2	84,6	
1998. . . .	285	143	142	70	11,4	10,9	12,0	23,5	77,2	
1999. . . .	261	130	131	70	10,2	9,8	10,7	21,5	71,3	
2000. . . .	253	122	131	71	9,8	9,1	10,6	21,4	69,8	
1998	I	291	155	135	59	12,1	12,3	11,7	26,2	6,6
	II	287	149	138	55	11,8	11,6	12,0	22,2	6,0
	III	304	159	145	70	12,4	12,3	12,5	27,2	7,0
	IV	312	163	149	90	12,6	12,6	12,7	30,9	6,8
	V	385	190	195	164	14,6	13,8	15,5	42,6	8,7
	VI	323	159	164	101	12,0	11,3	12,8	22,6	7,2
	VII	265	130	135	63	10,1	9,4	10,8	15,6	6,1
	VIII	258	125	133	49	10,2	9,3	11,1	16,3	6,0
	IX	252	122	130	49	10,2	9,3	11,2	19,4	5,6
	X	247	116	131	51	10,0	8,9	11,2	19,9	5,7
	XI	247	121	126	43	10,1	9,4	10,8	17,3	5,5
	XII	253	127	125	46	10,2	9,8	10,7	17,8	5,8
1999	I	273	145	128	62	11,0	11,3	10,8	24,1	6,3
	II	267	147	121	55	10,7	11,3	10,2	20,9	5,7
	III	271	142	130	68	10,9	10,9	10,9	24,3	6,3
	IV	292	149	142	101	11,5	11,3	11,6	31,2	6,5
	V	354	176	179	150	13,3	12,7	14,0	36,4	8,1
	VI	280	129	152	94	10,3	9,1	11,7	20,0	6,3
	VII	227	114	113	59	8,6	8,3	8,9	13,6	5,3
	VIII	233	107	126	48	9,0	7,9	10,1	14,1	5,4
	IX	230	101	129	52	9,1	7,6	10,7	17,6	5,1
	X	237	119	118	46	9,5	9,0	10,0	17,2	5,5
	XI	237	124	113	57	9,4	9,4	9,4	20,6	5,4
	XII	229	111	118	44	9,1	8,4	9,9	15,6	5,4
2000	I	264	131	134	65	10,6	10,1	11,1	23,6	6,3
	II	284	149	136	72	11,3	11,3	11,3	24,6	6,2
	III	282	141	142	80	11,2	10,7	11,7	26,0	6,7
	IV	283	152	130	95	11,0	11,4	10,6	29,6	6,4
	V	322	147	175	141	11,9	10,5	13,5	33,9	7,4
	VI	279	129	151	107	10,3	9,0	11,6	22,4	6,3
	VII	210	94	116	53	7,8	6,7	9,1	12,4	5,0
	VIII	219	98	122	52	8,3	7,1	9,6	14,7	5,2
	IX	234	110	124	46	9,1	8,2	10,1	15,8	5,2
	X	225	110	115	50	8,9	8,3	9,5	18,0	5,2
	XI	224	105	119	55	8,7	7,9	9,7	19,1	5,1
	XII	210	103	107	41	8,3	7,8	8,9	14,5	5,0

¹⁾ ILO/EU -määritelmän mukaan.

¹⁾ Enligt ILO:s/EU:s definition.

¹⁾ According to the ILO/EU definition.



69. Työttömyysaste ¹⁾ maakunnittain — Arbetslöshetstal ¹⁾ landskapsvis — Unemployment rate ¹⁾ by region

Vuosi ja neljännes År och kvartal Year and quarter	Koko maa Hela landet Whole country	Maakunta – Landskap – Region																			
		Uusimaa Nyland	Itä-Uusimaa Östra Nyland	Varsinais-Suomi Egentliga Finland	Satakunta	Kanta-Häme Egentliga Tavastland	Pirkanmaa Birkaland	Päijät-Häme Päijänne- Tavastland	Kymenlaakso Kymmene- dalen	Etelä-Karjala Södra Karelen South Karelia	Etelä-Savo Södra Savolax										
		1	2	3	4	5	6	7	8	9	10	11									
	%																				
1996.....	14,6	11,1	12,2	12,0	15,7	14,8	16,5	17,8	15,6	14,2	16,0										
1997.....	12,7	9,6	8,2	10,8	13,4	13,1	12,9	13,8	11,7	13,3	13,8										
1998.....	11,4	7,7	5,9	9,9	12,6	10,8	11,5	13,4	12,9	13,7	13,3										
1999.....	10,2	6,5	5,2	8,5	12,2	9,3	10,2	12,1	12,5	12,5	13,6										
2000.....	9,8	6,3	5,8	8,0	10,9	8,5	10,4	11,9	12,2	10,3	13,8										
1998																					
	I	12,1	7,3	7,2	10,5	15,0	13,2	12,8	13,4	14,8	11,6										
	II	13,1	8,8	8,1	11,8	14,3	13,6	13,2	14,7	15,6	15,4										
	III	10,2	7,2	4,5	8,0	11,8	9,8	11,0	10,2	10,1	11,1										
	IV	10,1	6,4	4,1	9,2	11,2	7,5	9,7	14,5	11,8	13,4										
1999																					
	I	10,9	6,8	4,6	9,2	13,1	10,1	10,8	12,4	13,7	16,8										
	II	11,7	7,2	5,0	10,0	12,4	11,0	11,2	12,5	15,0	16,6										
	III	8,9	5,9	5,7	6,6	10,6	8,3	9,8	10,0	11,7	9,2										
	IV	9,3	6,1	5,4	8,1	12,6	7,6	9,1	13,7	9,3	11,9										
2000																					
	I	11,0	6,8	5,5	9,2	12,6	8,4	11,8	16,2	12,3	14,6										
	II	11,1	7,5	7,4	9,6	11,0	8,5	11,7	12,3	14,2	15,9										
	III	8,4	5,5	5,8	6,3	8,2	8,7	9,0	9,6	10,6	12,9										
	IV	8,6	5,4	4,5	7,1	11,9	8,5	8,9	9,3	11,6	11,6										

Vuosi ja neljännes År och kvartal Year and quarter	Maakunta – Landskap – Region	Maakunta – Landskap – Region																			
		Pohjois-Savo Norra Savolax	Pohjois-Karjala Norra Karelen North Karelia	Keski-Suomi Mellersta Finland Central Finland	Etelä-Pohjanmaa Södra Österbotten South Ostrobothnia	Pohjanmaa Österbotten Ostrobothnia	Keski-Pohjanmaa Mellersta Österbotten Central Ostrobothnia	Pohjois-Pohjanmaa Norra Österbotten North Ostrobothnia	Kainuu Kajanaland	Lappi Lapland	Ahvenanmaa Åland										
		12	13	14	15	16	17	18	19	20	21										
	%																				
1996.....	17,5	17,5	18,9	14,8	11,3	14,6	15,8	22,7	21,1	5,2											
1997.....	15,6	17,4	16,2	14,6	8,1	9,0	15,5	23,5	20,4	3,1											
1998.....	14,7	15,1	15,2	11,5	7,7	11,1	15,0	18,1	19,8	1,4											
1999.....	12,6	15,1	13,5	11,1	8,8	10,8	13,6	15,9	16,3	1,0											
2000.....	11,8	15,1	12,0	10,4	8,0	11,6	11,7	19,4	17,6	0,8											
1998																					
	I	13,2	14,6	16,2	17,4	7,5	17,3	16,7	22,9	19,6	..										
	II	16,7	17,1	16,9	13,7	8,7	13,3	18,5	21,1	19,5	..										
	III	14,0	14,1	13,4	9,2	7,9	8,8	13,0	15,5	18,6	..										
	IV	14,1	13,5	14,7	9,8	6,4	9,1	12,2	15,5	19,6	..										
1999																					
	I	13,2	15,1	14,3	12,3	9,6	11,5	15,5	17,2	16,3	..										
	II	14,0	17,2	16,6	13,6	11,0	13,1	16,0	17,9	18,0	..										
	III	10,8	13,6	11,3	10,1	5,9	8,6	12,1	12,0	15,0	..										
	IV	12,3	14,5	11,5	8,4	8,4	10,0	10,9	16,4	15,9	..										
2000																					
	I	12,3	17,8	14,4	13,0	8,5	12,0	13,4	23,9	17,1	..										
	II	13,3	14,6	11,9	11,7	10,7	15,8	14,5	20,4	18,1	..										
	III	11,3	14,4	11,2	7,5	5,2	9,0	9,0	16,1	17,9	..										
	IV	10,0	13,6	10,4	9,5	7,3	9,5	9,9	17,4	17,4	..										

¹⁾ ILO/EU -määritelmän mukaan.

¹⁾ Enligt ILO:s/EU:s definition.

¹⁾ According to the ILO/EU definition.



70. Työnvälitys — Arbetsförmedling — Employment service

T = työttömiä työnhakijoita — arbetslösa arbetssökande — unemployed job seekers
 A = avoimia työpaikkoja — lediga platser — job vacancies

Kuukausitiedot tarkoitavat kuukauden lopun tietoja, vuositiedot keskimäärää kuukaudessa — Månadsuppgifterna gäller slutet av månaden, årsuppgifterna medeltal per månad — Monthly data are end-of-month data, annual data are monthly averages.

Vuosi ja kuukausi År och månad Year and month	Kaikki työn- hakijat Alla arbets- sökande All job seekers	Avoimia työpaik- koja Lediga platser Job vacancies	Työttömiä työnhakijoita Arbetslösa arbetssökande Unemployed job seekers					Lyhennetyllä työviikolla olevia Med förkortad arbetsvecka On reduced working week	Työvoima- koulutus- sessa olevia Personer i syssel- sättnings- utbildning On employment training	Tekninen, luon- nontieteellinen ja yhteiskunta- tieteellinen työ Tekniskt, natur- vetenskapligt och samhälls- vetenskapligt arbete Technical, physical science and social science work	T		A	
			Yhteensä Totalt Total	Lomau- tettuja Permittera- de Laid off	Työttömyys- kassan jäsenet Medlemmar i arbets- löshetskassa Members of unemploy- ment funds	Peruspäivä- rahan saajat Mottagare av grund- dagpenning Basic daily allowance recipients	Työmarkkina- tuen saajat Mottagare av arbets- marknads- stöd Beneficiaries of labour market support				10	11	12	13
	1	2	3	4	5	6	7	8	9	10	11	12	13	
1996. ...	690 504	10 132	447 987	13 882	237 069	28 774	178 304	7 958	42 310	35 642	909	33 825	1 141	
1997. ...	656 865	13 690	408 964	10 656	208 490	25 521	173 564	6 307	46 843	32 433	1 195	33 047	1 367	
1998. ...	609 968	16 842	372 431	9 959	169 856	19 171	180 459	4 876	41 444	29 392	1 493	33 739	1 653	
1999. ...	586 348	14 628	348 140	11 065	150 030	16 733	175 937	4 131	38 100	27 617	1 331	33 108	1 581	
2000. ...	551 499	17 112	321 119	9 461	135 745			3 172	30 902	25 914	1 676	30 615	2 341	
1998	IV	628 133	24 712	374 712	10 995	174 579	20 270	181 259	5 203	48 995	28 238	2 006	31 001	1 898
	V	624 343	23 766	357 855	7 784	162 780	18 490	175 386	4 840	44 402	28 678	1 958	31 545	2 093
	VI	631 785	18 112	381 676	7 677	166 374	18 759	185 798	4 492	35 046	33 435	1 312	35 502	1 447
	VII	627 311	14 435	388 475	9 754	170 602	18 992	184 734	4 284	29 009	35 046	1 246	36 847	1 509
	VIII	587 733	13 931	361 920	6 445	159 240	16 731	172 412	4 287	33 785	30 943	1 254	34 440	1 619
	IX	576 914	13 864	348 242	6 548	154 511	16 366	174 070	4 476	39 625	27 453	1 282	33 820	1 475
	X	577 670	11 210	346 372	7 952	153 748	16 559	176 772	4 649	44 535	26 261	1 034	32 694	1 334
	XI	582 838	9 400	349 687	9 545	156 641	16 648	179 596	4 705	44 081	25 921	959	31 909	1 225
	XII	598 140	9 512	375 702	13 557	167 671	18 572	185 471	4 629	37 073	27 990	915	35 941	1 476
1999	I	596 048	14 526	376 445	14 281	169 448	19 197	186 545	4 730	37 252	27 504	1 249	35 528	1 753
	II	597 983	21 861	367 296	15 177	163 947	18 937	185 240	4 858	40 540	26 790	1 443	32 914	2 132
	III	602 254	23 891	354 938	14 745	156 374	18 061	183 061	4 787	43 868	25 952	1 529	30 001	2 390
	IV	601 401	21 760	342 475	11 922	148 884	16 827	180 236	4 614	44 922	25 728	2 169	30 044	1 677
	V	603 252	19 712	335 676	8 943	141 742	15 702	171 805	4 203	40 054	26 955	1 835	31 980	1 844
	VI	606 189	13 018	352 870	8 518	145 172	16 259	179 396	3 849	32 278	31 538	1 193	34 379	1 236
	VII	606 467	10 075	365 680	10 636	150 384	17 168	179 845	3 646	27 292	33 457	1 233	36 023	1 368
	VIII	568 205	11 650	340 209	7 667	141 433	15 019	168 032	3 613	30 755	29 010	1 164	33 581	1 324
	IX	558 017	10 244	328 313	7 660	140 012	14 964	166 535	3 781	38 160	26 283	1 010	33 460	1 195
	X	558 725	9 392	326 812	8 668	141 167	15 400	168 233	3 897	42 851	25 415	1 055	32 572	1 221
	XI	562 368	10 020	330 292	10 404	144 646	15 752	169 794	3 861	42 908	25 192	1 134	31 503	1 394
	XII	575 265	9 386	356 670	14 159	157 151	17 505	172 520	3 734	36 324	27 584	953	35 306	1 440
2000	I	573 809	18 026	358 101	14 063	158 521	18 312	173 213	3 761	33 816	26 891	2 155	34 932	2 762
	II	573 349	23 133	345 572	14 213	151 686	17 941	170 617	3 739	37 092	25 938	1 830	31 562	2 471
	III	576 397	25 982	333 843	13 199	145 123	17 093	167 391	3 639	39 329	25 049	1 980	29 307	2 692
	IV	572 495	21 004	321 015	11 296	137 637	16 264	163 715	3 469	38 985	24 656	2 169	27 721	2 294
	V	565 752	21 083	305 369	7 245	127 928	14 740	155 025	3 164	34 184	25 334	2 227	28 945	2 317
	VI	567 812	15 471	326 165	7 226	132 285	15 556	160 681	2 873	26 017	29 921	1 456	31 939	1 791
	VII	565 119	11 931	337 593	8 654	137 023	16 170	160 594	2 712	19 916	31 442	1 114	33 539	1 851
	VIII	529 383	15 770	311 786	5 728	126 841	14 477	151 071	2 702	21 321	27 013	1 204	30 911	2 895
	IX	518 305	14 633	298 537	5 575	123 543	14 184	151 056	2 891	27 118	24 034	1 285	30 259	3 098
	X	519 136	13 470	297 654	6 692	125 405	*13 833	*149 689	3 009	31 786	23 138	1 337	29 646	1 833
	XI	522 248	12 771	297 383	8 050	125 991	*14 091	*150 530	3 088	33 538	22 804	1 747	27 887	2 058
	XII	534 187	12 168	320 404	11 586	136 951			3 017	27 721	24 749	1 610	30 731	2 032



70. Työnvälitys (jatk.) — Arbetsförmedling (forts.) — Employment service (cont.)

Vuosi ja kuukausi År och månad Year and month	Hallinto- ja toimistotyö Administrativt arbete och kontorsarbete <i>Administrative and office work</i>	Kaupallinen työ Kommersiellt arbete <i>Commercial work</i>	Maa- ja metsätaloustyö, kalastusala Jord- och skogsbruksarbete, fiskeri <i>Agricultural and forestry work, fishery</i>	Kuljetus- ja liikennetyö Transport och kommunikationsarbete <i>Transport and communications work</i>	Teollinen työ Tillverkning <i>Production work</i>	Rakennustyö kaivos- ja louhintatyö Byggnadsarbete, gruvarbete och brytning <i>Construction, mining and quarrying</i>	Palvelutyö Service arbete <i>Service work</i>	Muu työ Annat arbete <i>Other work</i>								
	T	A	T	A	T	A	T	A	T	A	T	A	T	A	T	A
	14	15	16	17	18	19	20	21	22	23	24	25	26	27	28	29
1996.	49 223	667	34 301	1 624	16 790	1 817	17 648	176	96 976	1 628	45 554	345	50 616	1 467	53 531	359
1997.	46 672	943	31 944	2 070	15 977	2 093	16 168	326	90 536	2 613	38 200	614	48 096	2 063	45 234	407
1998.	41 913	1 301	28 532	2 439	14 612	2 382	14 365	409	81 427	3 134	31 741	784	45 315	2 726	41 434	513
1999.	37 901	1 069	25 759	1 860	13 583	2 156	12 898	409	76 560	2 494	27 857	724	42 394	2 701	39 388	295
2000.	35 552	1 299	23 854	2 081	12 637	2 128	11 812	545	69 968	3 367	24 077	764	39 140	2 788	38 086	131
1998 IV	41 791	1 322	28 834	3 357	15 678	5 026	14 915	531	82 664	4 129	35 664	1 088	44 269	4 072	40 661	1 283
V	41 106	1 451	27 966	3 006	13 010	6 849	14 046	509	78 689	3 703	30 383	1 134	43 634	2 774	41 011	289
VI	43 353	1 089	29 123	2 222	13 250	5 204	13 767	457	82 159	3 017	28 079	1 175	47 408	2 012	47 919	177
VII	44 403	1 199	29 525	2 063	13 353	3 366	13 631	364	81 850	2 926	27 197	1 000	47 701	2 528	49 166	234
VIII	42 689	1 422	28 178	2 263	12 778	660	13 630	323	78 531	2 935	26 528	974	45 091	2 478	42 664	3
IX	40 682	1 322	27 413	3 046	12 566	540	13 616	357	77 064	2 598	26 410	824	44 221	2 418	38 446	2
X	39 383	1 023	27 096	2 187	13 188	521	13 639	225	77 020	1 892	27 334	503	43 999	2 490	37 805	1
XI	38 533	1 064	26 622	1 749	14 703	380	13 788	317	77 700	1 403	30 004	445	43 484	1 856	37 475	2
XII	39 841	1 043	27 153	1 337	15 689	301	14 364	324	81 827	1 514	33 472	427	44 972	1 824	40 894	351
1999 I	39 786	1 292	27 389	2 000	16 160	564	14 405	442	81 995	2 545	34 225	438	45 038	2 882	40 132	1 361
II	38 630	1 406	26 794	2 136	15 832	2 916	13 996	491	80 233	5 513	33 957	552	43 462	4 013	39 509	1 159
III	37 233	1 118	26 001	2 800	15 444	4 763	13 576	548	78 201	5 122	33 382	759	41 585	4 537	38 816	325
IV	36 680	1 285	25 403	2 118	13 952	6 075	13 203	553	75 995	3 272	30 559	1 030	40 812	3 201	38 162	380
V	36 889	1 140	25 224	2 080	11 880	6 443	12 637	421	74 512	2 007	26 372	1 226	41 426	2 429	38 845	287
VI	38 711	779	26 095	1 300	12 051	3 760	12 368	375	76 595	1 595	24 738	996	43 948	1 768	43 914	16
VII	40 202	798	26 667	1 578	12 424	299	12 306	322	78 090	1 549	24 353	880	44 742	2 047	46 764	1
VIII	38 603	1 031	25 672	1 924	11 911	258	12 137	354	75 022	1 937	23 391	835	42 270	2 820	40 927	3
IX	37 464	1 022	25 123	1 703	11 731	235	12 166	452	73 134	1 532	23 424	759	41 508	2 332	36 345	4
X	36 684	926	24 844	1 673	12 426	219	12 265	400	73 028	1 400	24 357	539	41 107	1 959	35 440	0
XI	36 072	1 029	24 539	1 544	13 942	162	12 566	290	73 947	1 685	26 348	342	40 447	2 440	35 326	0
XII	37 858	1 000	25 356	1 467	15 241	172	13 514	265	77 973	1 766	29 176	331	42 383	1 988	38 473	4
2000 I	38 252	1 614	25 703	2 165	15 523	646	13 295	451	78 213	4 921	29 861	447	42 366	2 860	38 997	5
II	36 854	1 692	25 035	2 575	15 211	3 166	12 957	519	75 708	6 395	29 474	577	40 466	3 467	38 149	441
III	35 586	1 373	24 374	2 479	14 678	4 793	12 647	999	73 429	5 624	28 671	861	39 093	4 401	37 805	780
IV	34 874	1 082	23 766	1 980	13 449	4 489	12 266	989	71 130	3 685	26 654	977	38 127	3 049	37 071	290
V	34 410	1 129	23 127	2 105	10 930	6 425	11 457	661	67 146	2 633	22 164	1 173	37 758	2 356	36 848	57
VI	36 559	1 208	24 070	1 521	11 066	3 847	11 297	440	69 878	2 253	21 084	1 097	40 766	1 858	42 355	0
VII	37 747	1 108	24 791	1 688	11 357	520	11 351	329	71 189	2 165	20 959	907	41 514	2 249	45 045	0
VIII	36 297	1 490	23 698	2 432	10 849	380	11 020	413	67 559	2 878	20 224	943	38 758	3 135	39 725	0
IX	34 653	1 145	23 072	2 087	10 588	322	11 008	367	65 847	2 969	20 176	807	37 838	2 552	35 483	1
X	33 741	1 174	22 860	2 113	11 499	332	11 243	483	65 561	2 452	21 197	573	37 665	3 173	34 409	0
XI	33 119	1 306	22 402	2 054	12 677	324	11 332	528	65 268	2 157	22 833	427	36 821	2 170	34 187	0
XII	34 530	1 271	23 348	1 771	13 814	286	11 870	360	68 684	2 270	25 625	384	38 502	2 184	36 963	0



71. Poliisin tietoon tulleet rikokset, päihtymyksen takia säilöön otetut ja pysäköintivirheet
Brott som kommit till polisens kännedom, berusade som tagits i förvar och parkeringsfel
Offences recorded by the police; intoxicated persons taken into custody; parking offences

Vuosi ja kuukausi År och månad Year and month	Kaikki rikokset Alla brott All offences	Rikoslakia vastaan tehdyt rikokset – Brot mot strafflagen – Offences against the Penal Code										
		Virkamiehen väkivaltainen vastustaminen Våldsamt motstånd mot tjänsteman Assaulting an official	Haitanteko virkamiehelle Hindrande av tjänsteman Impeding an official in the performance of his duties	Rattijouppumus Rattfylleri Drunken driving	Väärennysrikokset Förfälskningsbrott Forgeries	Salakuljetus Smuggling	Tappo, murha, surma Dråp, mord, dråp under förmlidrande omständigheter Man-slaughter, murder, homicide	Pahoinpitely Misshandel Assault	Seksuaalirikokset Sexualbrott Sexual offences	Varkaus Tillgrepp Theft	Vahingon- teko Skade- görelse Damage to prop- erty	Kavallus För- skringning Embezzle- ment
	1	2	3	4	5	6	7	8	9	10	11	12
1996	752 336	1 246	2 482	21 044	7 527	86	153	24 542	1 418	176 981	41 218	3 089
1997	734 612	1 388	2 430	22 495	6 664	133	149	25 271	1 560	179 694	41 065	3 505
1998	748 450	1 273	2 519	21 850	5 311	60	113	25 660	1 341	183 233	41 761	3 157
1999	747 404	966	1 991	21 940	5 335	53	142	26 223	1 062	188 007	44 924	3 143
*2000	775 375	1 009	2 063	24 605	5 942	109	155	28 061	1 349	195 102	50 943	3 091
1998 I	55 743	120	205	1 566	506	6	7	2 029	79	12 286	3 014	249
II	50 812	83	171	1 185	295	10	7	1 634	63	10 908	2 320	304
III	58 778	90	207	1 512	347	3	15	1 804	86	13 380	2 852	301
IV	59 938	112	194	1 654	268	3	10	2 059	82	14 388	3 378	227
V	68 546	108	228	2 339	322	7	16	2 441	121	17 732	4 211	249
VI	64 602	113	245	2 477	249	4	8	2 287	128	17 233	3 992	269
VII	66 745	109	236	2 484	310	–	10	2 537	137	18 519	4 026	283
VIII	69 159	130	233	2 260	344	2	13	2 287	115	18 742	3 989	280
IX	73 443	98	196	2 171	316	7	9	2 169	107	18 575	3 894	305
X	69 809	87	183	2 057	360	7	13	2 224	134	17 308	4 197	316
XI	58 424	103	193	1 581	420	4	12	1 903	103	14 021	3 083	255
XII	53 652	112	218	1 558	388	2	4	1 953	94	12 479	2 966	239
1999 I	52 280	75	149	1 542	304	2	13	2 097	65	11 701	2 965	335
II	49 471	67	153	1 219	460	1	13	1 689	68	10 331	2 334	224
III	59 199	82	175	1 591	322	3	15	1 776	60	13 420	3 221	430
IV	65 304	90	182	1 904	339	4	10	2 367	88	16 127	3 976	258
V	67 832	64	146	2 393	317	5	15	2 342	107	17 018	4 308	309
VI	66 350	95	199	2 563	308	2	17	2 382	112	17 786	3 927	293
VII	68 940	103	181	2 473	425	2	6	2 394	106	19 393	4 577	339
VIII	72 731	74	180	2 179	289	9	15	2 224	95	19 632	4 548	329
IX	77 143	67	160	2 197	267	8	20	1 999	87	18 091	3 935	284
X
XI
XII
*2000 I	54 414	84	174	1 627	467	42	18	2 030	117	12 416	3 572	274
II	56 245	67	132	1 514	474	5	10	1 814	102	12 771	3 124	197
III	58 880	73	164	1 624	361	3	19	1 876	77	14 496	3 358	257
IV	61 058	67	162	2 058	527	5	14	2 416	67	15 317	4 256	223
V	69 569	109	152	2 151	459	4	10	2 372	91	18 484	4 553	263
VI	68 097	94	196	2 607	291	4	13	2 429	143	17 908	4 558	244
VII	66 466	101	199	2 517	367	5	11	2 550	111	19 012	4 518	245
VIII	74 795	62	189	2 258	454	2	8	2 746	128	19 806	4 864	296
IX	69 020	109	172	2 343	337	9	13	2 309	122	17 308	4 637	239
X	69 218	78	173	2 034	527	4	14	2 389	131	17 273	4 880	276
XI	62 192	72	167	1 884	399	9	9	2 228	107	15 427	4 308	235
XII	56 462	85	188	1 883	251	1	13	2 359	92	13 448	3 938	206



71. Poliisin tietoon tulleet rikokset, päihtymyksen takia säilöötetut ja pysäköintivirheet (jatk.)
Brott som kommit till polisens kännedom, berusade som tagits i förvar och parkeringsfel (forts.)
Offences recorded by the police; intoxicated persons taken into custody; parking offences (cont.)

Vuosi ja kuukausi År och månad Year and month	Muut rikokset – Övriga brott – Other offences									Liikenne- rikokset ¹⁾²⁾ Trafik- brott ¹⁾²⁾ Traffic offences ¹⁾²⁾	Paihtymyk- sen takia säilöön- otetut Berusade som tagits i förvar Intoxicated persons taken into custody	Pysäköinti- virheet Parke- ringsfel Parking offences
	Ryöstö Rån Robbery	Petos ml. maksuväli- nepetokset Bedrägeri inkl. betal- ningsmedels- bedrägerier Fraud incl. means- of-payment fraud	Huumaus- aine- rikokset Narkotika- brott Offences involving narcotics	Muut ²⁾ Övriga ²⁾ Other offences ²⁾	Yhteensä ²⁾ Total ²⁾ Total ²⁾	Alkoholi- pitoisen aineen luv- aton maahan- tuonti Olovlig in- försel av alkoholhal- tigt ämne Illicit im- port of alcohol	Muut alko- holilaki- rikokset Övriga brott mot alkohol- lagen Other offen- ces against the Alchoh- lic Bever- ages Act	Muut Övriga Other offences	Yhteensä Total			
	13	14	15	16	17	18	19	20	21	22	23	24
1996	2 087	18 677	8 099	69 845	378 494	2 023	3 829	17 146	22 998	350 844	88 267	572 576
1997	2 069	14 048	8 841	73 694	383 006	2 650	3 709	18 844	25 203	326 403	83 072	604 262
1998	2 092	13 990	9 816	73 322	385 498	2 188	3 483	18 318	23 989	338 963	90 755	639 881
1999	2 277	13 175	12 117	77 460	398 815	2 317	4 362	15 360	22 039	326 560	94 134	626 589
*2000	2 624	15 181	14 561	195 039	539 834	2 587	4 015	15 518	22 120	213 421	96 898	..
1998 I	140	955	918	4 913	26 993	142	241	1 335	1 718	27 032	7 028	53 697
II	134	1 018	701	4 205	23 038	201	179	1 167	1 547	26 227	5 880	47 941
III	159	1 233	751	5 159	27 899	203	276	1 486	1 965	28 914	7 036	54 982
IV	186	986	711	5 891	30 149	189	230	1 495	1 914	27 875	7 780	49 783
V	225	1 082	831	6 982	36 894	107	373	1 582	2 062	29 590	8 329	53 866
VI	208	994	716	7 176	36 099	159	250	1 599	2 008	26 495	8 292	52 550
VII	193	1 226	766	7 448	38 284	280	208	1 906	2 394	26 067	8 678	51 051
VIII	244	1 503	753	7 973	38 868	143	320	1 733	2 196	28 095	8 420	51 850
IX	312	1 258	747	7 069	37 233	198	296	1 986	2 480	33 730	7 859	58 031
X	186	1 307	914	6 756	36 049	138	355	1 591	2 084	31 676	7 703	62 309
XI	150	1 139	926	5 314	29 207	215	363	1 196	1 774	27 443	6 369	56 385
XII	145	1 004	722	4 959	26 843	200	327	1 281	1 808	25 001	7 220	47 436
1999 I	137	1 029	1 070	4 810	26 294	113	272	1 011	1 396	24 590	6 612	45 900
II	105	1 151	794	4 395	23 004	171	193	863	1 227	25 240	6 377	46 881
III	172	1 134	925	5 219	28 545	225	283	1 136	1 644	29 010	7 243	59 488
IV	191	1 127	859	6 505	34 027	277	351	1 229	1 857	29 420	8 286	48 251
V	229	1 037	1 042	7 455	36 787	176	341	1 282	1 799	29 246	8 379	51 282
VI	200	986	853	7 102	36 825	226	314	1 484	2 024	27 501	9 297	52 295
VII	246	1 132	943	7 812	40 132	170	309	1 739	2 218	26 590	9 495	46 265
VIII	250	1 168	982	7 968	39 942	231	505	1 571	2 307	30 482	8 607	55 108
IX	223	1 049	962	7 524	36 873	207	650	1 445	2 302	37 968	8 000	59 126
X	58 783
XI	57 017
XII	46 193
*2000 I	190	1 244	1 185	13 859	37 299	117	306	1 136	1 559	15 556	6 782	..
II	182	1 259	1 029	13 358	36 038	218	254	1 015	1 487	18 720	6 610	..
III	193	1 247	1 100	14 434	39 282	216	303	1 025	1 544	18 054	7 480	..
IV	235	1 343	1 094	14 413	42 197	143	328	1 125	1 596	17 265	8 474	..
V	220	1 166	1 193	17 417	48 644	219	313	1 221	1 753	19 172	7 960	..
VI	204	1 001	1 083	17 108	47 883	245	355	1 394	1 994	18 220	8 883	..
VII	228	1 385	1 072	16 811	49 132	219	294	1 457	1 970	15 364	9 786	..
VIII	281	1 369	1 107	19 076	52 646	355	420	1 725	2 500	19 649	9 312	..
IX	235	1 038	1 129	17 542	47 542	295	356	1 410	2 061	19 417	8 093	..
X	285	1 304	1 357	17 160	47 885	161	337	1 341	1 839	19 494	7 995	..
XI	210	1 252	1 365	16 076	43 748	192	321	1 257	1 770	16 674	7 368	..
XII	190	932	989	15 283	39 858	180	358	1 062	1 600	15 004	8 025	..

¹⁾ Vuodesta 2000 lähtien liikenerikkomus.

²⁾ Vuodesta 2000 lähtien rikoslakirikokset sisältävät aiemmin tieliikennelakiin kuuluneita rikoksia.

¹⁾ Fr.o.m. år 2000 trafikförseelse.

²⁾ Fr.o.m. år 2000 brott mot strafflagen innehåller brott som tidigare ingått i vägtrafiklagen.

¹⁾ From 2000 onwards, traffic infraction.

²⁾ From 2000 onwards, offences against the Penal Code contain offences previously recorded under the Road Traffic Act.



72. Vireillepannut konkurssit — Anhängiggjorda konkurser — Bankruptcy proceedings instituted

Vuosi ja neljännes År och kvartal Year and quarter	Yhtiöt ja yhteisöt (TOL 1995) – Bolag och samfund (NI 1995) – Companies and corporations (SIC 1995)								
	Kaikkiaan Totalt Total	Maa-, metsä- ja kalatalous Jord- och skogsbruk, fiske Agriculture and forestry, fishing	Teollisuus Industri Manu- facturing	Rakentaminen Byggsamhet Construction	Kauppa, majoitus- ja ravitsemistoiminta Handel, hotell- och restaurangverksamhet Trade, hotels and restaurants	Kuljetus, varastointi ja tietoliikenne Transport, magasinering och kommunikation Transport, storage and communications	Palvelut Tjänster Services	Tuntematon Okänd Unknown	Yhteensä Totalt Total
	1	2	3	4	5	6	7	8	9
1995....	4 700	28	613	549	1 255	176	748	140	3 509
1996....	4 296	34	516	493	1 130	147	555	157	3 032
1997....	3 612	22	415	404	954	162	613	80	2 650
1998....	3 138	30	371	343	757	158	503	46	2 208
1999....	3 080	39	377	428	653	178	520	55	2 250
1997 I	1 009	6	88	93	267	46	161	38	699
II	857	3	90	103	237	46	164	16	659
III	821	7	119	96	210	36	126	8	602
IV	924	6	118	112	240	34	162	18	690
1998 I	833	11	97	75	225	49	137	11	605
II	797	7	94	83	187	33	121	14	539
III	760	5	104	83	169	38	133	14	546
IV	748	7	76	102	176	38	112	7	518
1999 I	802	13	92	110	177	59	132	10	593
II	794	9	113	102	171	42	125	11	573
III	775	13	98	118	152	38	130	21	570
IV	709	4	74	98	153	39	133	13	514
2000 I	757	3	107	101	177	50	115	9	562
II	778	8	109	90	152	56	138	11	564
III	669	9	63	86	141	43	110	21	473

Vuosi ja neljännes År och kvartal Year and quarter	Yrittäjät (TOL 1995) – Företagare (NI 1995) – Self-employed (SIC 1995)								Muut yksityishenkilöt Andra enskilda personer Other individuals
	Maa-, metsä- ja kalatalous Jord- och skogsbruk, fiske Agriculture and forestry, fishing	Teollisuus Industri Manu- facturing	Rakentaminen Byggsamhet Construction	Kauppa, majoitus- ja ravitsemistoiminta Handel, hotell- och restaurangverksamhet Trade, hotels and restaurants	Kuljetus, varastointi ja tietoliikenne Transport, magasinering och kommunikation Transport, storage and communications	Palvelut Tjänster Services	Tuntematon Okänd Unknown	Yhteensä Totalt Total	
	10	11	12	13	14	15	16	17	
1995....	23	64	79	248	81	84	398	977	214
1996....	41	62	72	224	99	88	390	976	288
1997....	23	74	77	163	71	77	293	778	184
1998....	29	78	67	154	66	74	265	733	197
1999....	22	47	65	108	67	62	258	629	201
1997 I	5	25	28	54	23	28	87	250	60
II	3	11	10	30	9	13	72	148	50
III	7	16	18	42	19	18	63	183	36
IV	8	22	21	37	20	18	70	196	38
1998 I	8	17	13	47	14	13	64	176	52
II	11	23	16	44	19	25	76	214	44
III	6	21	21	33	15	16	65	177	37
IV	4	17	17	30	18	20	60	166	64
1999 I	4	9	23	26	16	19	60	157	52
II	9	9	10	32	20	22	69	171	50
III	3	17	14	25	15	12	61	147	58
IV	6	12	18	25	16	9	68	154	41
2000 I	2	13	16	42	13	17	71	174	21
II	7	16	17	28	20	14	78	180	34
III	3	18	24	36	16	13	56	166	30

Trendit/kausitasoitettut sarjat — Trender/säsongrensade serier — Trends/seasonally adjusted series

Trendi – Trend – Trend

Vuosi ja kuukausi År och månad Year and month	Työllisyys Sysselsättning Employment						Maa- ja metsätalous Jord- och skogsbruk Agriculture and forestry					
	Työvoima ¹⁾ Arbetskraft ¹⁾ Labour force ¹⁾	Työlliset ¹⁾ Sysselsatta ¹⁾ Employed ¹⁾	Työttömät ¹⁾ Arbetslösa ¹⁾ Unemployed ¹⁾	Työttömät/työvoima ¹⁾ Arbetslösa/arbetskraft ¹⁾ Unemployed/labour force ¹⁾	Työttömät työnhakijat Arbetslösa sökande Unemployed job seekers	Avoimet työpaikat Lediga arbetsplatser Job vacancies	Meijereiden vastaanottama Av mejerier invägd mjölk by dairies	Naudanlihan tuotanto Produktion av nötkött Production of beef	Sianlihan tuotanto Produktion av fläsk Production of pork	Markkinahakkuut Marknadsavverkningar Commercial fellings	Ainespinopuu Travart råvirke Cordwood	Tukkipuu Stock Logs
	1 000		%		1 000		1 000 000 l	1 000 000 kg		1 000 m ³		
	1	2	3	4	5	6	7	8	9	10	11	12
1997 VII	2 478	2 170	309	12,4	407	19	191	8,3	14,7	4 482	2 067	2 311
VIII	2 475	2 171	303	12,2	402	19	191	8,2	14,7	4 495	2 106	2 320
IX	2 474	2 175	299	12,1	397	19	192	8,0	14,7	4 489	2 138	2 315
X	2 479	2 182	297	12,0	393	19	193	7,9	14,7	4 472	2 154	2 301
XI	2 484	2 189	296	11,9	389	19	194	7,8	14,7	4 453	2 157	2 283
XII	2 490	2 195	295	11,8	387	19	195	7,7	14,8	4 430	2 152	2 260
1998 I	2 494	2 199	295	11,8	385	20	195	7,7	14,8	4 432	2 159	2 246
II	2 497	2 202	295	11,8	383	20	195	7,6	14,9	4 478	2 191	2 254
III	2 499	2 204	296	11,8	382	20	195	7,6	15,0	4 562	2 243	2 284
IV	2 502	2 206	296	11,8	380	20	194	7,7	15,1	4 667	2 302	2 334
V	2 506	2 211	296	11,8	377	20	193	7,7	15,2	4 754	2 344	2 385
VI	2 510	2 216	293	11,7	374	20	191	7,7	15,3	4 795	2 352	2 425
VII	2 511	2 223	289	11,5	370	20	190	7,8	15,4	4 797	2 333	2 450
VIII	2 511	2 229	283	11,3	367	20	189	7,8	15,5	4 760	2 295	2 452
IX	2 511	2 234	277	11,0	364	20	189	7,8	15,6	4 695	2 250	2 425
X	2 513	2 240	273	10,9	362	20	188	7,7	15,6	4 619	2 211	2 380
XI	2 518	2 247	271	10,8	360	20	189	7,7	15,6	4 550	2 188	2 336
XII	2 526	2 256	270	10,7	359	20	190	7,6	15,6	4 509	2 184	2 306
1999 I	2 536	2 266	270	10,6	357	20	190	7,5	15,6	4 489	2 194	2 284
II	2 544	2 276	269	10,6	355	20	191	7,4	15,5	4 491	2 210	2 269
III	2 551	2 285	266	10,4	353	20	191	7,3	15,5	4 515	2 231	2 262
IV	2 555	2 292	263	10,3	351	20	191	7,3	15,4	4 565	2 264	2 264
V	2 556	2 296	260	10,2	349	21	192	7,3	15,3	4 615	2 303	2 265
VI	2 557	2 299	258	10,1	348	21	193	7,3	15,2	4 655	2 338	2 266
VII	2 557	2 301	256	10,0	347	21	195	7,4	15,2	4 672	2 356	2 271
VIII	2 558	2 303	256	10,0	345	21	197	7,5	15,1	4 668	2 351	2 282
IX	2 560	2 304	256	10,0	344	21	198	7,6	15,1	4 672	2 342	2 308
X	2 562	2 306	257	10,0	343	22	198	7,7	15,0	4 699	2 341	2 341
XI	2 565	2 307	258	10,1	341	22	198	7,9	15,0	4 739	2 346	2 368
XII	2 567	2 307	259	10,1	339	23	197	8,0	14,9	4 777	2 355	2 387
2000 I	2 568	2 308	261	10,1	337	23	196	8,0	14,9	4 803	2 366	2 403
II	2 569	2 308	261	10,2	334	23	196	8,1	14,8	4 811	2 370	2 417
III	2 570	2 310	259	10,1	332	23	196	8,1	14,7	4 802	2 362	2 432
IV	2 570	2 314	257	10,0	328	23	196	8,0	14,6	4 789	2 346	2 450
V	2 572	2 319	253	9,9	325	23	196	7,9	14,5	4 785	2 328	2 472
VI	2 576	2 326	251	9,7	322	23	197	7,8	14,4	4 801	2 321	2 491
VII	2 582	2 333	249	9,6	319	23	197	7,7	14,3	4 822	2 323	2 497
VIII	2 588	2 340	248	9,6	317	24	198	7,6	14,2	4 841	2 329	2 493
IX	2 593	2 345	248	9,5	315	24	199	7,5	14,1	4 840	2 328	2 481
X	2 596	2 349	247	9,5	312	25	200	7,3	14,1	4 831	2 323	2 467
XI	2 596	2 351	245	9,4	307	25	201	7,2	14,0	4 817	2 310	2 458
XII	2 595	2 352	243	9,3	303	25						

¹⁾ ILO/EU -määritelmän mukaan.

¹⁾ Enligt ILO:s/EU:s definition.

¹⁾ According to the ILO/EU definition.

Trendi – Trend – Trend

Teollisuustuotannon työpäiväkorjattu volyyymi-indeksi – Volymindex för industriproduktionen, korrigerat efter arbetsdag
Volume index of industrial output, calculated per working day

		Käyttötarkoitus – Användningssyfte – Main industrial groupings						Toimiala (TOL 1995) – Näringgren (NI 1995) – Industry (SIC 1995)				
Vuosi ja kuukausi År och månad Year and month	Koko teollisuus Hela industrin Total industry	Energia- tuotteet Energiproduktter Energy	Raaka-aineet ja tuotantohyödykkeet Råvaror och produktionsföremådenheter Intermediate goods	Investointitavarat Investeringsvaror Capital goods	Kestokulutustavarat Kapitalvaror Durable consumer goods	Muut kulutustavarat Övriga konsumtionsvaror Non-durable consumer goods	C Minaeralien kaivu Utvinning av mineral Mining and quarrying	D Teollisuus Tillverkning Manu- facturing	15 Elintarv. ja juomien valmistus Livsmedels- och dryckesvaru- framställning Manuf. of food products and beverages	DB (17–18) Tekstiilien ja vaatteiden valmistus Tillverkning av textilier och kläder Manuf. of textiles and wearing apparel	20 Puutavaran ja puutuotteiden valmistus Tillverkning av trä och varor av trä Manuf. of wood and wood products	
1995 = 100												
		13	14	15	16	17	18	19	20	21	22	23
1997	VII	115	110	113	123	111	106	125	115	106	102	116
	VIII	117	110	115	124	112	107	127	117	107	102	117
	IX	118	110	117	125	113	107	128	119	107	102	118
	X	119	110	118	127	114	108	127	120	108	103	119
	XI	120	110	119	128	115	109	125	121	109	103	120
	XII	121	110	120	130	116	109	121	122	109	103	120
1998	I	121	110	120	132	117	110	116	122	109	103	121
	II	121	109	120	134	117	110	110	122	109	103	122
	III	122	108	120	136	117	110	104	123	109	104	124
	IV	122	108	120	138	117	110	99	123	108	104	126
	V	122	107	120	141	117	109	95	124	108	103	127
	VI	123	107	120	145	116	109	93	125	107	103	129
	VII	123	106	119	150	116	108	92	126	107	103	129
	VIII	124	106	118	153	115	108	93	126	106	102	129
	IX	124	107	117	156	115	107	96	126	106	101	127
	X	124	107	116	158	114	107	100	126	106	100	126
	XI	125	108	116	160	113	106	105	126	106	99	124
	XII	125	108	116	161	112	106	110	127	107	99	123
1999	I	126	109	116	162	111	106	116	128	107	99	123
	II	127	109	117	162	110	106	121	129	108	99	124
	III	128	110	118	163	108	107	124	130	108	100	125
	IV	128	110	120	163	107	107	127	130	109	100	126
	V	128	110	121	162	106	107	128	130	109	101	128
	VI	128	110	122	161	104	107	128	130	110	101	129
	VII	128	110	123	159	103	107	127	130	110	101	131
	VIII	128	110	124	159	102	107	126	130	110	101	133
	IX	129	110	126	160	102	107	124	131	110	100	134
	X	131	110	128	162	101	107	122	133	111	99	136
	XI	133	110	130	165	101	107	120	135	111	98	137
	XII	135	110	131	169	102	108	117	137	111	97	137
2000	I	137	110	132	175	103	108	113	140	111	96	137
	II	138	110	133	179	105	108	110	141	111	95	136
	III	140	109	134	183	108	108	107	143	112	95	136
	IV	141	109	135	186	110	108	104	144	112	95	135
	V	141	108	135	188	113	109	102	145	112	95	135
	VI	143	108	136	192	115	109	99	146	112	95	135
	VII	144	107	137	197	118	109	97	148	112	96	136
	VIII	146	107	138	203	119	110	95	151	112	97	137
	IX	148	107	140	210	121	110	93	153	112	98	138
	X	150	107	141	217	121	110	92	155	113	99	139
	XI	152	107	142	225	122	110	91	157	113	100	141

Trendit/kausitasoitettut sarjat — Trender/säsongrensade serier — Trends/seasonally adjusted series

Trendi – Trend – Trend

Teollisuustuotannon työpäiväkorjattu volyymi-indeksi (jatk.) – Volymindex för industriproduktionen, korigerat efter arbetsdag (forts.)
Volume index of industrial production, calculated per working day (cont.)

Vuosi ja kuukausi År och månad Year and month	Toimiala (TOL 1995) – Näringsgren (NI 1995) – Industry (SIC 1995)											Erikoindeksit – Specialindex – Special indices										
	21 Massan, paperin ja paperituotteiden valmistus Massa-, pappers- ja pappersvarutillverkning Manuf. of pulp, paper and paper products	22 Kustantaminen ja painaminen Förlagsverksamhet Publishing and printing	24 Kemi-kaalien ja kemiallisten tuotteiden valmistus Tillverkning av kemikalier och kemiska produkter Manuf. of chemicals and chemical products	DJ (27–28) Metallien jalostus ja metallituotteiden valmistus Metallframställning och metallvarutillv. Manuf. of basic metals and fabricated metal products	29 Koneiden ja laitteiden valmistus Tillv. av maskiner och utrustning Manuf. of machinery and equipment	DL (30–33) Sähkö- ja teknisten tuotteiden valmistus Tillv. av eltekniska produkter Manuf. of electrical equipment	E Energia- ja vesihuolto El-, gas-, värme- och vattenförsörjning Electricity, gas and water supply	20–21 Puu- ja paperiteollisuus Trä- och pappersindustrin Wood and paper industry	23–25 Kemian-teollisuus Kemiska industrin Chemical industry	27–35 Metalliteollisuus Metallindustrin Metal industry	Muu D Muu teollisuus Annan tillverkningsindustri Other manufacturing											
1995 = 100																						
	24	25	26	27	28	29	30	31	32	33	34											
1997	VII 110	108	109	116	111	142	108	111	108	122	107											
	VIII 111	109	111	117	111	145	108	112	109	123	108											
	IX 112	110	113	118	112	147	109	114	111	124	109											
	X 114	111	114	120	113	148	109	115	112	126	110											
	XI 115	112	115	122	115	150	110	116	113	127	111											
	XII 116	113	115	123	116	153	110	117	114	129	112											
1998	I 117	114	115	125	116	156	110	118	116	130	113											
	II 117	114	115	127	116	159	111	118	116	132	113											
	III 116	115	115	128	116	163	111	117	117	133	113											
	IV 115	115	115	129	114	168	111	117	117	135	112											
	V 115	114	115	130	112	175	111	117	117	137	112											
	VI 114	114	115	129	110	185	111	117	117	139	112											
	VII 114	113	114	127	109	196	111	117	116	142	111											
	VIII 112	113	112	125	109	206	111	116	115	145	111											
	IX 111	112	111	122	109	215	111	114	114	147	110											
	X 110	111	110	120	109	220	110	113	113	148	109											
	XI 109	110	110	119	110	224	110	112	112	149	109											
	XII 109	110	110	119	110	227	110	112	113	150	109											
1999	I 110	109	112	119	111	229	109	112	114	150	109											
	II 111	109	114	120	111	231	109	113	115	151	110											
	III 112	109	116	121	111	232	109	115	117	152	110											
	IV 113	109	117	121	111	233	109	116	117	152	110											
	V 114	109	118	122	110	233	109	116	118	152	110											
	VI 114	109	118	123	109	231	109	117	118	152	110											
	VII 115	109	119	124	108	228	109	118	119	151	110											
	VIII 117	109	120	126	108	228	109	120	119	151	111											
	IX 119	109	120	127	108	230	110	122	120	152	111											
	X 121	109	121	128	108	236	111	124	122	154	111											
	XI 122	110	122	128	109	245	111	125	123	157	111											
	XII 123	110	122	128	109	256	112	126	123	161	111											
2000	I 123	111	122	128	110	270	112	126	123	166	111											
	II 123	112	123	128	111	282	112	126	124	170	112											
	III 123	113	123	129	112	291	112	125	124	173	112											
	IV 123	113	124	130	114	298	112	125	125	176	113											
	V 123	114	125	131	116	304	112	125	126	179	113											
	VI 123	115	125	132	118	313	111	125	127	183	114											
	VII 124	116	125	134	119	324	111	126	128	188	115											
	VIII 125	117	126	135	120	337	110	127	129	193	115											
	IX 126	117	126	136	120	353	110	128	129	199	115											
	X 126	118	126	138	120	370	110	129	129	206	115											
	XI 127	118	126	139	121	387	110	129	129	212	116											

Trendi – Trend – Trend

Kausitasoitettu – Säsongrensade – Seasonally adjusted

Vuosi ja kuukausi År och månad Year and month	Kotimaankauppa Handel Domestic trade		Vuosi ja neljännes År och kvartal Year and quarter	Palkat ja nettokansantulo Löner och nettonational- inkomst Wages and salaries and net national income		Kulutusmenot Konsumtionsutgifter Final consumption expenditure		Investoinnit Investeringar Gross fixed capital formation	
	Volyyymi-indeksi Volymindex Volume index	Vahittäiskauppa pl. moottorijoneuvojen kauppa Partihandel exkl. motorfordon Wholesale trade excl. motor vehicles and motorcycles		Nettokansantulo Nettonational-inkomst Net national income	Palkkasumma Löne-summan Wages and salaries	Yksityiset Privata Private	Julkiset Offentliga Government services	Yksityiset Privata Private	Julkiset Offentliga Government services
				1995 hintoihin – Till 1995 års priser – At 1995 prices					
	1995 = 100			1 000 000 mk – FIM million					
	35	36		37	38	39	40	41	42
1997 VII	110,0	108,8	1994 I	94 641	50 840	69 847	31 440	16 155	4 040
VIII	111,0	108,9	II	99 364	50 457	69 031	31 536	16 577	4 014
IX	111,9	109,0	III	102 784	51 191	69 852	31 557	16 812	3 939
X	112,7	109,3	IV	102 453	52 945	71 125	31 911	17 604	4 011
XI	113,7	109,8							
XII	114,7	110,4	1995 I	107 641	53 771	72 449	31 617	19 367	3 994
1998 I	115,8	111,1	II	109 801	54 766	73 252	32 341	18 993	3 823
II	116,7	111,8	III	111 125	55 062	72 716	32 397	19 548	3 743
III	117,5	112,5	IV	113 230	55 559	73 707	32 557	18 587	3 914
IV	117,9	113,2	1996 I	115 188	57 355	75 631	32 739	20 256	4 101
V	118,1	113,8	II	114 407	56 454	75 523	33 000	20 272	4 169
VI	118,2	114,2	III	116 990	57 629	75 873	33 089	20 931	4 367
VII	118,3	114,6	IV	119 315	58 705	77 290	33 317	21 154	4 462
VIII	118,4	115,1							
IX	118,6	115,4	1997 I	122 321	58 479	77 516	33 731	20 661	4 657
X	118,6	115,7	II	128 055	59 958	78 378	34 398	23 028	4 975
XI	118,6	115,8	III	131 497	62 049	78 754	34 647	23 859	5 062
XII	118,7	115,9	IV	134 673	62 509	80 289	34 735	24 419	4 964
1999 I	119,0	115,8	1998 I	135 904	64 644	80 745	34 199	24 115	4 615
II	119,6	115,8	II	138 999	68 420	82 166	34 878	25 023	4 944
III	120,3	116,0	III	141 563	61 785	83 049	35 214	26 405	4 913
IV	120,9	116,4	IV	144 572	65 370	85 069	35 521	27 103	4 902
V	121,6	117,1							
VI	122,1	118,0	1999 I	141 830	66 521	84 280	34 834	26 125	4 498
VII	122,6	118,6	II	148 007	68 248	85 290	35 704	26 600	4 846
VIII	123,2	119,1	III	149 028	68 452	86 421	35 971	26 639	4 925
IX	124,1	119,4	IV	152 746	69 697	87 290	36 141	26 880	4 852
X	124,9	119,7							
XI	125,4	120,0	2000 I	158 797	70 241	89 189	35 249	27 471	5 078
XII	125,6	120,6	II	156 659	72 303	89 377	36 113	28 102	4 895
2000 I	125,5	121,3	III	163 731	73 149	88 882	36 279	28 544	4 670
II	125,3	122,0							
III	125,5	122,6							
IV	126,0	123,1							
V	126,8	123,5							
VI	127,6	123,9							
VII	128,2	124,4							
VIII	128,6	124,9							
IX	128,8	125,5							

Trendit/kausitasoitettut sarjat — Trender/säsongrensade serier — Trends/seasonally adjusted series

Kausitasoitettu – Säsongrensade – Seasonally adjusted

Trendi – Trend – Trend

Bruttokansantuote toimialoitain, perushintaan Bruttonationalprodukt efter näringsgren, till baspris Gross domestic product by kind of economic activity, at basic prices									Brutto- kansantuote markkina- hintaan Brutto- national- produkten till marknads- pris Gross domestic product at market prices		Ulkomaankauppa Utrikeshandel Foreign trade	
Vuosi ja neljännes År och kvartal Year and quarter	Maatalous Jordbruk Agriculture	Metsätalous Skogsbruk Forestry	Tehdas- teollisuus ja mineraalien kaivu Fabriksindustri, utvinning av mineral Manufacturing, mining and quarrying	Talonrakentaminen Husbyggnadsverksamhet Building construction	Kuljetus, varastointi ja tietoliikenne Transport, magasinerings och kommunika- tion Transport storage and communi- cations	Kauppa Handel Trade			Vuosi ja kuukausi År och månad Year and month	Vienti Export Exports	Tuonti Import Imports	
1995 hintoihin – Till 1995 års priser – At 1995 prices												
1 000 000 mk – FIM million									1 000 000 mk – FIM million			
	43	44	45	46	47	48	49		50	51		
1998 I	2 595	3 376	38 761	5 069	13 078	14 271	161 320		1999 X	20 708	15 506	
II	2 530	3 549	39 186	5 150	13 289	14 628	163 186		XI	21 190	15 849	
III	2 135	3 759	40 520	5 343	13 709	14 858	165 578		XII	21 643	16 159	
IV	2 437	3 589	40 912	5 489	13 710	14 971	167 361					
1999 I	2 342	3 523	41 484	5 490	13 672	15 029	168 223	2000 I	22 064	16 489		
II	2 291	3 537	42 407	5 464	14 251	15 224	170 429	II	22 457	16 856		
III	2 220	3 589	42 729	5 535	14 146	15 519	171 774	III	22 891	17 249		
IV	2 318	3 581	44 205	5 625	14 629	15 553	174 397	IV	23 372	17 642		
								V	23 856	18 007		
2000 I	2 449	3 619	45 791	5 984	14 884	15 833	177 396	VI	24 345	18 325		
II	2 383	3 618	46 469	6 031	14 949	15 947	178 516	VII	24 836	18 580		
III	2 758	3 679	48 708	5 985	14 893	15 927	181 553	VIII	25 290	18 780		
								IX	25 707	18 930		
								X	26 066	19 082		

Trendi – Trend – Trend

Ulkomaankauppa – Utrikeshandel – Foreign trade

Volyymi-indeksit – Volymindex – Volume index

Vuosi ja kuukausi År och månad Year and month	Vienti toimialoitain (TOL 1995) – Export efter näringsgrenar (NI 1995) Exports by industry (SIC 1995)							Tuonti tavaroiden käyttötarkoituksen mukaan – Import efter varuanvändning – Imports by end use of goods					
	Koko vienti Total export Total exports	DD Puutavara- ja puutuot- teet Trä och trävaror Wood and wood products	DE Massa, pa- peri ja pape- rituotteet Massa-, pappers- o- pappersvaru- tillverkning Manuf. of pulp, paper and paper products	DG Kemikaalit ja kemial- liset tuotteet Kemikalier och kemiska produkter Chemicals and chemical products	DJ Perus- metallit ja metalli- tuotteet Metaller och metall- varor Basic metals and fabricated metal products	DK Koneet ja laitteet Maskiner och ut- rustning Machinery and equipment	DL Sähkö- tekniset tuotteet ja optiset laitteet El- och optik- produkter Electrical and optical equipment	Koko tuonti Total- import Total imports	Raaka- aineet ja tuotanto- hyödykkeet Råmaterial och produk- tions- föremö- heter Inter- mediate goods	Energia- tuotteet Energi- produkter Energy	Investo- inti- tavarat Investerings- varor Capital goods	Kesto- kulutus- tavarat Varaktiga konsum- tions- varor Durable consumer goods	Muut kulutus- tavarat Andra konsum- tions- varor Non- durable consumer goods
1997 = 100													
	52	53	54	55	56	57	58	59	60	61	62	63	64
1999 X	117	111	110	109	110	92	150	106	111	102	111	136	103
XI	117	111	111	109	111	95	153	108	112	101	110	137	104
XII	117	111	112	109	111	97	157	110	113	100	109	138	105
2000 I	117	111	113	109	111	99	161	113	112	100	109	139	106
II	118	111	112	108	110	100	164	115	112	101	109	140	106
III	118	111	112	108	110	101	167	117	112	101	109	143	107
IV	119	111	111	108	109	101	169	117	112	103	110	145	107
V	120	111	110	108	108	101	172	116	112	104	112	147	108
VI	121	111	110	108	107	100	175	115	112	105	115	148	108
VII	121	111	109	109	107	99	179	113	111	107	118	148	108
VIII	122	112	109	109	106	98	183	112	111	108	120	148	109
IX	124	112	110	109	106	97	187	112	110	109	122	148	109
X	125	113	110	109	105	97	191	112	110	111	123	149	109

Kausitasoitettu – Säsongrensade – Seasonally adjusted

		Talonrakentaminen – Husbyggnade – Building construction												
		Myönnetty rakennusluvat Beviljade byggnadslov Granted building permits			Aloitettujen rakennukset Påbörjade nybyggnader Newbuilding starts			Keskeneräiset rakennukset Pågående byggen Newbuilding in progress			Valmistuneet rakennukset Färdigställda byggnader Completed buildings			Uudisrakentamisen volyymi- indeksi Volym- index för ny- byggnad Volume index of new- building
Vuosi ja neljännes År och kvartal Year and quarter		Yhteensä	Asuin-	Teollisuus-, liike- ja varastora-	Yhteensä	Asuin-	Teollisuus-, liike- ja varastora-	Yhteensä	Asuin-	Teollisuus-, liike- ja varastora-	Yhteensä	Asuin-	Teollisuus-, liike- ja varastora-	1995 = 100
		Totalt	rakennukset ¹⁾	kennukset	Totalt	rakennukset ¹⁾	kennukset	Totalt	rakennukset ¹⁾	kennukset	Totalt	rakennukset ¹⁾	kennukset	
		Bostadsbyggnader ¹⁾ Residential buildings ¹⁾			Industri-, affärs- och lagerbyggnader ¹⁾ Warehouses, industrial and commercial buildings			Bostadsbyggnader ¹⁾ Residential buildings ¹⁾			Industri-, affärs- och lagerbyggnader ¹⁾ Warehouses, industrial and commercial buildings			
		1 000 000 m ³												
		65	66	67	68	69	70	71	72	73	74	75	76	77
1994	I	6,46	2,52	1,65	5,75	2,44	1,40	41,77	16,96	10,35	6,55	2,43	1,47	
	II	7,37	2,16	2,58	6,82	2,32	2,13	42,17	17,07	10,44	6,37	2,19	2,10	
	III	5,05	1,61	1,54	5,39	2,00	1,50	40,96	16,55	10,01	6,28	2,37	1,70	
	IV	8,69	2,94	3,42	6,56	2,85	2,02	40,73	16,76	10,03	6,71	2,38	2,04	
1995	I	6,98	2,07	2,85	7,76	1,43	4,30	41,83	16,18	11,89	5,97	2,48	1,56	102,0
	II	6,22	1,78	2,24	5,74	1,77	2,06	41,32	15,45	12,30	5,59	2,10	1,44	102,4
	III	6,56	1,62	2,64	5,53	1,61	1,93	40,20	14,79	11,95	6,35	2,01	2,04	100,0
	IV	6,49	1,72	2,13	6,06	1,62	2,52	41,06	14,29	13,39	5,70	2,13	1,59	96,7
1996	I	7,55	1,87	2,72	6,25	1,67	2,11	37,67	13,30	11,81	6,14	1,84	2,59	95,2
	II	8,26	2,21	3,09	6,63	1,88	2,27	37,86	13,08	11,63	6,52	1,98	2,44	98,4
	III	7,60	2,39	2,36	7,19	2,19	2,77	39,19	13,34	12,19	5,96	1,78	2,13	109,6
	IV	8,13	2,63	2,25	6,62	2,38	2,08	39,68	13,66	12,51	6,46	1,95	2,18	112,9
1997	I	8,20	2,90	2,21	6,57	2,67	1,64	40,28	14,66	12,07	6,79	2,01	2,22	116,5
	II	9,95	3,13	3,31	7,93	2,77	2,38	40,60	15,14	11,16	8,07	2,41	3,34	125,7
	III	9,54	2,80	2,69	8,02	2,56	2,23	40,55	15,12	9,97	8,44	2,41	3,50	132,3
	IV	9,66	2,73	3,20	8,91	2,43	2,99	40,83	15,07	9,57	8,04	2,45	3,05	136,8
1998	I	10,16	3,11	3,47	9,71	2,78	3,41	42,92	15,53	10,54	7,91	2,76	2,46	141,3
	II	10,13	3,14	3,25	9,11	2,83	3,29	45,40	15,91	11,75	7,10	2,53	2,10	147,5
	III	11,07	3,21	4,27	9,09	2,93	3,37	46,54	16,01	13,02	8,04	2,69	2,25	154,5
	IV	10,45	3,21	3,69	8,59	2,77	2,53	46,82	16,14	13,02	8,32	2,61	2,72	161,7
1999	I	11,29	3,44	3,90	8,69	2,72	3,18	45,46	13,37	12,70	9,19	2,62	3,37	167,1
	II	10,50	3,61	3,07	9,36	3,42	2,34	46,73	14,59	12,01	8,62	2,61	2,86	169,8
	III	10,87	3,79	3,12	9,86	3,09	3,20	48,30	14,93	12,48	8,45	2,66	2,92	171,0
	IV	11,57	3,74	3,87	9,82	3,43	3,24	50,07	15,55	13,23	7,99	2,64	2,56	174,9
2000	I	11,92	3,81	3,53	10,18	3,22	3,06	52,00	16,03	13,83	7,73	2,73	2,43	177,8
	II	8,57	3,01	2,94	8,29	2,86	3,27	51,71	15,53	14,86	8,66	2,64	2,88	176,7
	III	9,96	2,68	3,77	8,15	2,89	2,63	51,30	14,97	15,05	7,21	2,93	1,94	182,3

¹⁾ Pl. vapaa-ajan asuinrakennukset.¹⁾ Exkl. fritidsbostadshus.¹⁾ Excl. free-time residential buildings.



Bruttokansantuote neljännesvuosittain (ks. taulukko 73, s. 108)
Bruttonationalprodukten kvartalsvis (se tabell 73, sid. 108)
Gross domestic product by quarter (see table 73, p. 108)

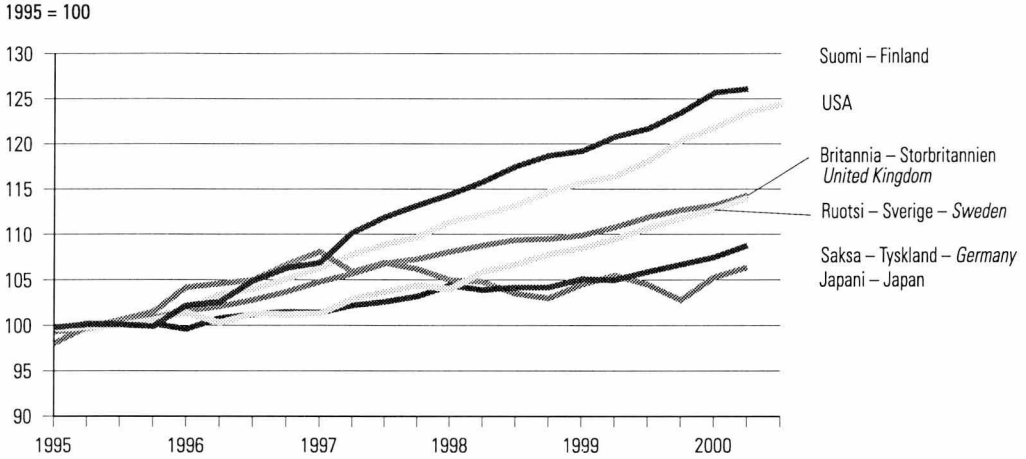

Työttömyysaste kuukausittain (ks. taulukko 76, s. 111)
Arbetslöshetstal månadsvis (se tabell 76, sid. 111)
Unemployment rates by month (see table 76, p. 111)

Prosenttia kokonaistyövoimasta – Procent av den totala arbetskraften – Per cent of total labour force

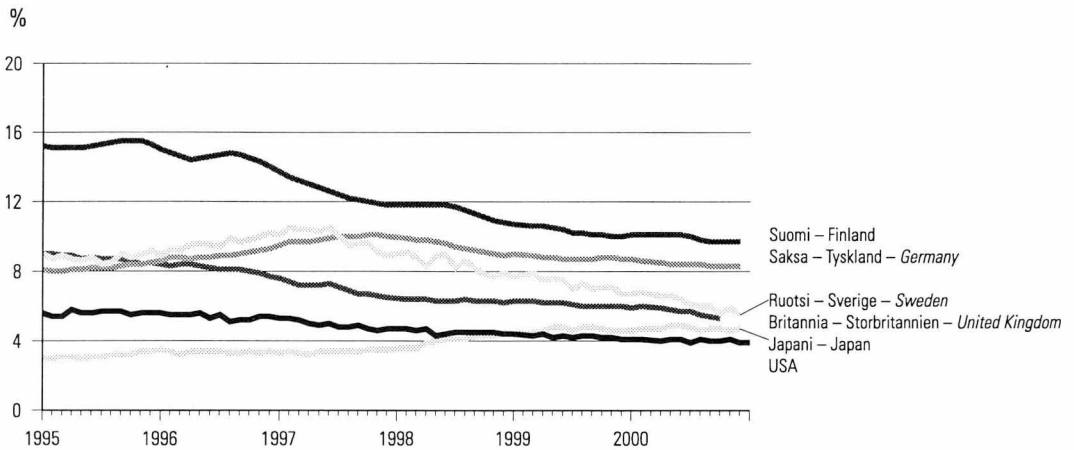



73. Bruttokansantuote — Bruttonationalprodukten — Gross domestic product

1995 = 100. Volyyymi-indeksi, kausitasoitettu — Volymindex, säsongrensat — Volume index, seasonally adjusted

Vuosi ja neljännes År och kvartal Year and quarter	Suomi Finland	Ruotsi Sverige Sweden	Norja Norge Norway	Tanska Danmark Denmark	Saksa Tyskland Germany	Alanko- maat Neder- länderna Nether- lands	Britannia Stor- britannien United Kingdom	Ranska Frankrike France	Italia Italien Italy	Japani Japan	USA	OECD Yhteensä Totalt Total	EU ¹⁾
	1	2	3	4	5	6	7	8	9	10	11	12	13
1995	100,0	100,0	100,0	100,0	100,0	100,0	100,0	100,0	100,0	100,0	100,0	100,0	100,0
1996	104,0	101,1	104,9	102,5	100,8	103,0	102,6	101,1	101,1	105,1	103,6	103,2	101,7
1997	110,6	103,1	109,8	105,7	102,2	107,0	106,2	103,1	102,9	106,7	108,2	106,9	104,2
1998	116,6	106,1	112,0	108,4	104,3	111,4	109,0	106,4	104,5	104,0	112,9	109,6	107,1
1999	121,3	110,1	113,0	110,2	105,9	115,6	111,3	109,6	106,0	104,3	117,7	112,9	109,8
1992 I	94,8	96,7	88,2	92,7	97,9	94,2	90,9	97,6	96,3	97,9	89,9	93,4	95,9
1992 II	93,8	96,5	89,6	91,4	97,0	93,8	90,7	97,4	96,5	97,6	90,8	93,7	95,5
1992 III	93,1	95,1	89,6	92,5	96,5	94,0	91,2	97,4	95,7	97,4	91,5	93,9	95,3
1992 IV	93,2	92,8	89,4	92,5	96,6	94,1	91,6	97,0	95,3	97,6	92,7	94,4	95,1
1993 I	91,7	91,6	89,5	92,4	95,7	94,1	92,1	96,5	94,9	97,5	92,6	94,4	94,7
1993 II	91,9	92,5	90,7	91,6	95,5	94,6	92,6	96,5	95,2	97,9	93,2	94,8	94,8
1993 III	93,0	93,6	92,4	91,7	96,2	95,2	93,5	96,4	94,6	98,1	93,6	95,2	95,1
1993 IV	94,1	92,8	93,8	93,5	96,3	95,0	94,5	96,7	95,5	98,1	95,0	95,9	95,6
1994 I	93,9	94,4	95,0	94,9	97,7	96,5	95,5	97,3	96,0	97,8	95,8	96,6	96,5
1994 II	96,1	96,1	95,8	97,5	97,7	97,7	96,7	97,7	97,0	98,5	97,2	97,6	97,2
1994 III	97,5	97,3	95,9	97,7	98,5	98,2	98,1	98,6	97,5	99,2	97,7	98,2	98,0
1994 IV	97,9	97,9	98,5	99,1	99,1	98,8	98,9	99,3	98,1	99,0	98,9	99,0	98,8
1995 I	99,8	99,6	98,9	99,9	99,5	98,8	99,3	99,6	99,9	98,0	99,3	99,2	99,5
1995 II	100,1	99,8	99,0	99,1	100,2	99,6	99,7	100,3	99,9	99,8	99,5	99,6	99,9
1995 III	100,1	100,0	100,9	100,2	100,1	100,4	100,2	100,2	99,8	100,6	100,2	100,3	100,1
1995 IV	99,9	100,6	101,0	100,8	100,2	101,2	100,8	100,0	100,4	101,5	101,0	100,9	100,5
1996 I	102,2	101,4	104,5	101,4	99,6	102,0	101,6	100,7	101,1	104,2	101,8	102,0	100,9
1996 II	102,6	100,3	104,1	102,6	100,8	102,7	102,1	100,9	100,7	104,6	103,4	102,9	101,4
1996 III	104,9	101,3	106,4	102,9	101,2	103,5	102,8	101,4	101,4	105,0	104,0	103,6	102,0
1996 IV	106,3	101,2	105,9	103,1	101,5	103,9	103,7	101,5	101,2	106,7	105,1	104,6	102,3
1997 I	106,9	101,3	107,0	104,3	101,4	105,1	104,8	101,9	101,0	108,1	106,3	105,5	102,7
1997 II	110,2	102,9	110,0	106,3	102,2	106,5	105,7	102,6	103,0	105,9	107,8	106,5	104,0
1997 III	111,9	103,7	111,5	105,8	102,6	107,6	106,8	103,3	103,5	106,9	108,9	107,5	104,8
1997 IV	113,2	104,4	111,3	106,4	103,2	108,8	107,3	104,4	104,2	106,2	109,7	108,1	105,6
1998 I	114,4	104,0	112,0	108,4	104,4	110,0	108,1	105,3	103,9	105,0	111,4	108,8	106,4
1998 II	115,8	105,9	113,1	106,9	103,9	110,8	108,8	106,1	104,5	104,8	112,2	109,3	106,9
1998 III	117,5	106,7	111,8	109,3	104,2	111,8	109,4	106,7	105,0	103,5	113,2	109,8	107,5
1998 IV	118,7	107,8	111,7	109,2	104,2	112,9	109,5	107,4	104,7	103,0	114,7	110,5	107,8
1999 I	119,2	108,5	112,7	109,1	105,1	113,6	109,9	108,0	105,0	104,5	115,7	111,4	108,5
1999 II	120,8	109,5	111,7	109,3	105,0	114,8	110,8	108,9	105,6	105,5	116,4	112,3	109,1
1999 III	121,7	110,7	113,9	110,7	105,9	116,3	111,9	110,0	106,4	104,5	118,1	113,4	110,2
1999 IV	123,5	111,8	114,5	111,8	106,7	117,9	112,7	111,1	107,0	102,8	120,4	114,6	111,1
2000 I	125,7	112,7	115,8	112,1	107,5	118,8	113,2	111,8	108,1	105,3	121,8	116,1	112,1
2000 II	126,1	114,0	115,5	113,3	108,8	119,6	114,3	112,6	108,4	106,4	123,5	117,4	113,0
2000 III											124,4		

¹⁾ 15 jäsenmaata.

¹⁾ 15 medlemsländer.

¹⁾ 15 member states.



74. Teollisuustuotannon määrä — Industriproduktionens volym — Volume of industrial output

1995 = 100. Kausitasoitettu — Säsongrensad — Seasonally adjusted

Vuosi ja kuukausi År och månad Year and month	Suomi Finland	Ruotsi ¹⁾ Sverige ¹⁾ Sweden ¹⁾	Norja Norge Norway	Saksa Tyskland Germany	Alanko- maat Neder- länderna Nether- lands	Belgia ²⁾ Belgien ²⁾ Belgium ²⁾	Britannia Stor- britannien United Kingdom	Ranska Frankrike France	Italia Italien Italy	Itävalta Österrike Austria	Japani ²⁾ Japan ²⁾	USA	OECD Yhteensä Totalt Total	EU ³⁾	
	1	2	3	4	5	6	7	8	9	10	11	12	13	14	
1995	100,0	100,0	100,0	100,0	100,0	100,0	100,0	100,0	100,0	100,0	100,0	100,0	100,0	100,0	
1996	103,6	101,0	105,4	100,6	102,5	100,5	101,0	100,9	98,1	101,0	102,3	104,4	103,0	100,5	
1997	114,1	107,6	109,0	104,1	105,7	105,2	102,1	104,6	101,8	107,4	106,0	111,1	108,2	104,4	
1998	122,5	112,1	108,4	108,5	107,2	108,8	102,8	110,0	102,9	116,2	99,0	115,7	110,2	108,1	
1999	129,1	115,5	108,1	110,2	107,7	109,7	103,3	112,3	102,9	123,2	99,8	119,8	113,6	109,9	
1997	VII	116,6	109,4	109,7	106,6	104,8	107,3	103,6	106,0	103,4	107,2	107,4	111,1	109,1	105,9
	VIII	115,1	109,6	108,4	103,5	106,0	107,8	102,3	106,0	103,3	108,0	106,9	111,9	109,1	105,0
	IX	115,5	110,7	110,0	104,4	105,2	106,3	101,8	106,1	103,2	109,1	106,2	112,6	109,5	105,3
	X	121,3	109,8	111,0	105,6	105,9	106,3	102,2	107,6	105,2	110,6	105,5	113,3	110,1	106,5
	XI	119,3	113,6	110,3	106,3	109,1	105,7	101,9	106,2	104,0	108,8	104,2	113,8	109,8	106,3
	XII	122,1	117,9	111,3	106,9	106,0	108,6	101,9	108,6	105,2	115,3	103,2	114,1	110,1	107,2
1998	I	118,7	111,7	108,7	108,4	108,0	108,6	102,0	108,3	103,7	111,6	105,8	114,4	110,3	107,3
	II	120,9	111,9	108,7	108,6	107,8	109,3	102,2	108,8	104,1	113,3	101,9	114,3	110,3	108,0
	III	122,1	112,3	110,0	109,9	107,1	108,3	102,8	110,1	103,8	115,7	99,8	114,6	110,2	108,4
	IV	121,9	112,7	109,5	108,8	108,3	108,8	103,5	110,2	104,9	114,5	97,7	115,1	109,7	108,5
	V	124,2	111,1	107,8	109,2	106,4	109,4	102,8	110,8	104,4	115,5	98,4	115,7	110,2	108,5
	VI	119,5	114,2	110,2	108,8	106,4	109,8	103,8	110,5	104,3	117,2	98,3	114,9	109,8	108,6
	VII	125,1	114,1	108,2	110,7	109,0	109,1	103,5	110,2	104,6	118,2	98,4	114,7	110,0	109,4
	VIII	123,7	115,3	99,8	109,6	105,9	108,7	103,5	110,2	101,7	114,2	98,2	116,8	110,4	108,5
	IX	123,1	114,1	109,7	108,2	105,8	108,6	103,0	110,0	104,4	119,0	98,7	116,7	110,8	108,5
	X	124,8	114,3	106,9	108,5	108,1	108,7	102,7	110,2	103,1	119,2	97,7	117,2	110,8	108,6
	XI	125,4	116,1	106,1	107,3	109,5	108,1	102,6	110,9	103,3	118,3	97,3	116,9	110,6	108,3
	XII	121,0	114,8	105,6	107,5	103,6	107,6	102,5	109,9	100,1	117,8	96,8	116,9	110,1	107,4
1999	I	128,1	113,4	107,9	109,1	106,2	109,5	102,0	110,4	103,0	112,7	98,1	117,2	110,8	108,6
	II	128,0	115,2	107,2	108,0	108,0	106,2	101,8	110,3	101,6	117,4	98,3	117,6	111,1	107,9
	III	126,5	114,8	105,9	108,2	107,7	107,9	102,3	110,7	103,1	120,3	99,6	118,1	111,9	108,4
	IV	130,4	112,5	104,5	109,0	106,4	107,9	102,4	110,3	102,0	120,2	96,7	118,4	111,6	108,5
	V	126,4	116,4	105,1	109,2	107,5	108,0	102,7	111,3	100,7	122,2	99,3	119,1	112,5	108,7
	VI	127,5	114,5	107,6	110,1	107,2	109,3	103,2	111,4	102,7	123,0	99,1	119,4	113,1	109,5
	VII	129,0	117,5	108,7	110,6	109,7	109,5	104,1	112,9	103,8	121,5	99,7	120,1	114,0	110,7
	VIII	126,8	113,2	109,7	112,5	106,7	110,6	104,6	112,9	104,4	123,6	102,0	120,4	114,6	111,3
	IX	129,9	117,7	105,1	111,5	106,9	111,2	104,2	113,5	104,1	124,1	101,5	120,7	114,7	111,0
	X	127,5	119,6	107,1	112,4	108,3	112,2	104,3	114,1	104,7	125,4	101,4	121,5	115,4	111,6
	XI	129,4	119,4	110,6	112,6	108,7	113,3	104,8	115,6	105,9	136,3	102,6	121,9	116,5	112,7
	XII	139,9	115,8	111,6	112,3	109,1	112,9	104,2	114,4	106,0	130,2	102,8	122,4	116,8	112,5
2000	I	137,1	119,2	109,5	112,0	105,8	112,3	103,6	114,7	104,9	122,7	102,4	123,3	116,7	111,6
	II	136,5	121,6	111,8	114,4	109,9	114,6	103,2	115,8	106,5	128,1	102,2	123,8	117,6	113,0
	III	139,4	123,2	112,6	114,8	111,4	114,5	104,0	115,9	106,8	135,8	104,3	124,5	118,3	113,7
	IV	141,6	128,5	108,5	116,4	110,0	115,3	104,8	115,3	106,2	131,2	103,8	125,4	118,8	114,3
	V	142,6	124,9	112,1	119,1	109,6	115,6	105,1	116,0	108,6	141,5	104,0	126,5	120,1	116,0
	VI	142,5	129,9	107,8	115,7	112,2	115,0	105,3	115,5	107,7	135,3	105,9	127,0	120,4	114,6
	VII	142,6	124,0	112,8	119,2	110,5	116,5	105,8	117,3	106,7	129,3	105,4	126,7	120,8	115,6
	VIII	144,5	125,0	110,1	119,9	109,2	115,7	106,2	117,3	108,1		108,9	127,3	122,2	116,6
	IX			109,6	118,3			105,1				105,1	127,6		

¹⁾ Kaivostyö ja tehdasteollisuus.

²⁾ Eroja työpäivien määrissä kuukaudessa ei ole korjattu.

³⁾ 15 jäsenmaata.

¹⁾ Gruvor och tillverkningsindustri.

²⁾ Ej justerad för olika antal arbetsdagar per månad.

³⁾ 15 medlemsländer.

¹⁾ Mining and manufacturing.

²⁾ Not adjusted for unequal number of working days in the month.

³⁾ 15 member states.



75. Teollisuustyöntekijöiden tuntiansiot — Timinkomster inom tillverkningsindustrin
Hourly earnings (manufacturing)

1995 = 100

Vuosi ja kuukausi År och månad Year and month	Suomi Finland	Ruotsi Sverige Sweden	Norja Norge Norway	Tanska Danmark Denmark	Saksa Tyskland Germany	Alanko- maat Neder- länderna Nether- lands	Belgia ¹⁾ Belgien ¹⁾	Britannia ²⁾ Stor- britannien ²⁾ United Kingdom ²⁾	Ranska ³⁾ Frankrike ³⁾ France ³⁾	Italia ³⁾ Italien ³⁾ Italy ³⁾	Japani ⁴⁾ Japan ⁴⁾	USA	OECD Yhteensä Total	EU ⁵⁾
	1	2	3	4	5	6	7	8	9	10	11	12	13	14
1995	100	100	100	100	100	100	100	100	100	100	100	100	100	100
1996	104	107	104	104	104	102	102	104	103	103	103	103	105	104
1997	107	111	108	108	105	105	104	109	105	107	105	106	110	107
1998	111	115	114	113	107	108	107	114	108	110	105	109	113	110
1999	114	117		117	110	112	110	118	110	112	106	112	119	113
1997 VI	106	112	108			105	104	108	105	106	106	106	110	106
VII		111			105	105		109		107	106	106	110	
VIII		111		108		105		108		107	105	106	110	
IX	107	111	109			105	105	108	106	107	105	107	111	107
X		111			106	106		109		108	105	107	111	
XI		112		109		106		111		108	106	108	111	
XII	107	114	110			106	105	113	106	108	106	109	114	109
1998 I		114			106	107		111		108	103	108	111	
II		113		110		107		113		108	105	108	111	
III	110	114	110			107	105	117	107	109	105	109	112	108
IV		116			107	108		113		110	106	109	113	
V		118		112		108		113		110	105	109	112	
VI	110	116	113			108	107	113	108	110	106	109	114	109
VII		115			107	109		115		110	105	108	113	
VIII		115		113		109		112		111	105	109	113	
IX	111	115	116			109	107	112	108	111	105	110	115	110
X		116			108	109		114		111	106	109	115	
XI		116		114		109		115		111	105	110	115	
XII	111	117	118			109	107	117	108	111	106	111	119	111
1999 I		117			108	110		115		112	104	110	114	
II		116		116		110		117		112	105	110	117	
III	114	116				110	108	121	109	112	106	111	117	111
IV		118			110	111		117		112	107	112	118	
V		119		117		111		117		112	105	112	117	
VI	114	117				111	109	117	110	112	106	112	120	112
VII		116			110	113		119		113	106	112	119	
VIII		116		117		113		117		113	106	113	119	
IX	114	117				113	110	117	111	113	107	114	121	113
X		118			111	113		119		113	107	113	121	
XI		118		119		113		120		113	107	114	121	
XII	115	119				113	111	124	112	113	107	115	126	115
2000 I		121			111	113		122			106	115	121	
II		120		120		114		122			107	115	122	
III	117	120				114	111	127	114		108	115	122	115
IV		122				115		123			109	115	123	
V		121		121		115		123			107	115	123	
VI	119	122				115	112	122	115		108	116	125	
VII		121				116		124			108	116		
VIII						116		121			107	116		
IX						117	112				108	117		

¹⁾ Miesten ansiot.

²⁾ Viikkoansiot.

³⁾ Kaikki teollisuudenalat, pl. rakentaminen.

⁴⁾ Kuukausiansiot.

⁵⁾ 15 jäsenmaata.

¹⁾ Manliga arbetstagare.

²⁾ Veckokomster.

³⁾ Alla industrier, exkl. byggverksamhet.

⁴⁾ Månadskomster.

⁵⁾ 15 medlemsländer.

¹⁾ Male workers.

²⁾ Weekly earnings.

³⁾ All industries, excl. construction.

⁴⁾ Monthly earnings.

⁵⁾ 15 member states.



76. Työttömyysaste — Arbetslöshetstal — Unemployment rates

Prosenttia kokonaistyövoimasta. Kausitasoitettu ja standardoitu — Procent av den totala arbetskraften. Säsöngrensade och standardiserade tal — Per cent of total labour force. Seasonally adjusted and standardized

Vuosi ja kuukausi År och månad Year and month	Suomi	Ruotsi	Norja	Tanska	Saksa	Alanko- maat	Belgia	Britannia	Ranska	Italia	Japani	USA	OECD	EU ¹⁾	
	Finland	Sverige	Norge	Danmark	Tyskland	Neder- länderna	Belgien	Stor- britannien	Frankrike	Italien	Japan		Yhteensä	Total	
	1	2	3	4	5	6	7	8	9	10	11	12	13	14	
1995	15,2	8,8	5,0	7,2	8,2	6,9	9,9	8,7	11,7	11,6	3,1	5,6	7,7	10,7	
1996	14,5	9,6	4,9	6,8	8,9	6,3	9,7	8,2	12,4	11,7	3,4	5,4	7,7	10,8	
1997	12,6	9,9	4,1	5,6	9,9	5,2	9,4	7,0	12,3	11,7	3,4	4,9	7,4	10,6	
1998	11,4	8,3	3,3	5,2	9,4	4,1	9,5	6,3	11,8	11,8	4,1	4,5	7,1	9,9	
1999	10,2	7,2	3,2	5,2	8,8	3,3	9,1	6,1	11,3	11,3	4,7	4,2	6,9	9,2	
1997	I	13,7	10,1		6,0	9,5	5,7	9,3	7,6	12,4	11,8	3,3	5,3	7,6	10,7
	II	13,4	10,5	4,2	5,9	9,7	5,5	9,3	7,4	12,4	11,8	3,4	5,3	7,6	10,7
	III	13,2	10,4		5,7	9,7	5,3	9,3	7,2	12,4	11,8	3,3	5,2	7,5	10,7
	IV	13,0	10,4		5,6	9,7	5,4	9,3	7,2	12,4	11,8	3,2	5,0	7,5	10,6
	V	12,8	10,3	4,4	5,6	9,8	5,4	9,3	7,2	12,4	11,7	3,4	4,9	7,5	10,6
	VI	12,6	10,5		5,5	9,9	5,5	9,4	7,3	12,5	11,7	3,4	5,0	7,5	10,7
	VII	12,4	10,0		5,6	10,0	5,4	9,5	7,1	12,4	11,6	3,4	4,8	7,4	10,6
	VIII	12,2	9,5	4,0	5,6	10,0	5,3	9,5	6,9	12,3	11,7	3,4	4,8	7,4	10,6
	IX	12,1	9,6		5,5	10,0	4,9	9,5	6,7	12,3	11,7	3,4	4,9	7,3	10,5
	X	12,0	9,6		5,5	10,1	4,8	9,5	6,7	12,3	11,8	3,5	4,7	7,3	10,5
	XI	11,9	9,1	3,7	5,5	10,1	4,6	9,5	6,6	12,2	11,8	3,5	4,6	7,2	10,4
	XII	11,8	8,9		5,5	10,0	4,7	9,5	6,5	12,1	11,8	3,5	4,7	7,2	10,4
1998	I	11,8	9,1		5,6	9,9	4,6	9,6	6,4	12,0	11,7	3,6	4,7	7,2	10,3
	II	11,8	8,8	3,3	5,3	9,8	4,6	9,6	6,4	11,9	11,8	3,6	4,6	7,1	10,2
	III	11,8	8,3		5,3	9,8	4,3	9,6	6,4	11,9	11,8	3,9	4,7	7,2	10,1
	IV	11,8	8,9		5,3	9,7	4,2	9,6	6,3	11,8	11,9	4,0	4,3	7,1	10,1
	V	11,8	9,0	3,4	5,2	9,6	4,0	9,6	6,3	11,8	11,9	4,1	4,4	7,1	10,0
	VI	11,7	8,2		5,1	9,4	4,0	9,6	6,3	11,8	11,9	4,1	4,5	7,1	10,0
	VII	11,5	8,6		5,2	9,3	3,9	9,5	6,4	11,8	11,9	4,1	4,5	7,1	9,9
	VIII	11,3	8,2	3,2	5,3	9,2	3,8	9,6	6,3	11,8	11,9	4,3	4,5	7,1	9,9
	IX	11,1	7,8		5,1	9,1	3,8	9,6	6,3	11,8	11,9	4,3	4,5	7,0	9,8
	X	10,9	7,7		5,1	9,0	3,8	9,4	6,3	11,8	11,8	4,3	4,5	7,0	9,7
	XI	10,8	7,9	3,0	5,1	8,9	3,8	9,3	6,2	11,8	11,8	4,5	4,4	7,0	9,7
	XII	10,7	7,7		5,2	9,0	3,8	9,3	6,3	11,8	11,7	4,4	4,4	7,0	9,6
1999	I	10,6	7,9		5,4	8,9	3,6	9,3	6,3	11,7	11,6	4,5	4,3	7,0	9,6
	II	10,6	7,5	2,9	5,4	8,8	3,8	9,2	6,2	11,7	11,6	4,6	4,4	7,0	9,5
	III	10,5	7,6		5,4	8,8	3,6	9,2	6,2	11,6	11,6	4,8	4,2	6,9	9,4
	IV	10,4	7,5		5,5	8,7	3,5	9,1	6,2	11,6	11,5	4,8	4,3	7,0	9,3
	V	10,2	7,0	3,1	5,4	8,7	3,5	9,1	6,1	11,5	11,4	4,6	4,2	6,9	9,3
	VI	10,2	7,3		5,3	8,7	3,4	9,1	6,0	11,4	11,4	4,8	4,3	6,9	9,2
	VII	10,1	7,0		5,2	8,7	3,4	9,1	6,0	11,3	11,3	4,8	4,3	6,9	9,1
	VIII	10,1	7,1	3,3	5,3	8,8	3,3	9,1	6,0	11,2	11,3	4,7	4,2	6,8	9,1
	IX	10,0	7,1		5,1	8,8	3,2	9,0	6,0	11,1	11,2	4,6	4,2	6,8	9,1
	X	10,0	6,7		5,0	8,7	2,9	8,9	6,0	10,9	11,1	4,6	4,1	6,8	9,0
	XI	10,1	6,7	3,7	4,9	8,7	2,8	8,9	5,9	10,8	11,1	4,6	4,1	6,8	8,9
	XII	10,1	6,8		4,9	8,6	2,8	8,8	6,0	10,6	11,2	4,7	4,1	6,7	8,9
2000	I	10,1	6,6		5,0	8,5	2,7	8,7	5,9	10,5	11,2	4,7	4,0	6,7	8,8
	II	10,1	6,6	3,7	4,9	8,4	2,9	8,7	5,8	10,3	11,0	4,9	4,1	6,7	8,8
	III	10,1	6,4		4,8	8,4	2,9	8,5	5,7	10,2	10,8	4,9	4,1	6,7	8,6
	IV	10,0	6,1		4,7	8,4	3,0	8,5	5,7	10,0	10,6	4,8	3,9	6,6	8,5
	V	9,8	6,0	3,2	4,8	8,4	2,8	8,5	5,5	9,8	10,6	4,6	4,1	6,6	8,4
	VI	9,7	6,0		4,9	8,3	2,6	8,4	5,4	9,6	10,6	4,7	4,0	6,5	8,4
	VII	9,7	5,6		4,9	8,3	2,5	8,5	5,3	9,6	10,5	4,7	4,0	6,5	8,3
	VIII	9,7	5,9		4,9	8,3	2,7	8,6		9,6		4,6	4,1	6,5	8,4
	IX	9,7	5,5		5,0	8,3		8,6		9,5		4,7	3,9	6,5	8,3
	X											3,9			

¹⁾ 15 jäsenmaata.¹⁾ 15 medlemsländer.¹⁾ 15 member states.



77. Kauppatase, milj. USD — Handelsbalansen, miljoner US-dollar — Trade balance, Million U. S. dollars

Vienti (fob) ./, tuonti (cif). Kausitasoitettu — Export (fob) ./, import (cif). Säsongrensade tal — Exports (f.o.b.) less imports (c.i.f.).
Seasonally adjusted

Vuosi ja kuukausi År och månad Year and month	Suomi ¹⁾ Finland ¹⁾	Ruotsi ¹⁾ Sverige ¹⁾ Sweden ¹⁾	Norja ¹⁾ Norge ¹⁾ Norway ¹⁾	Tanska ¹⁾ Danmark ¹⁾ Denmark ¹⁾	Saksa Tyskland Germany	Alanko- maat Neder- länderna Nether- lands	Belgia Belgien Belgium	Britannia ¹⁾ Stor- britannien ¹⁾ United Kingdom ¹⁾	Ranska ²⁾ Frankrike ²⁾ France ²⁾	Italia Italien Italy	Japani ¹⁾ Japan ¹⁾	USA ¹⁾²⁾	OECD Yhteensä Totalt Total	EU ³⁾
	1	2	3	4	5	6	7	8	9	10	11	12	13	14
1995	910	1 250	760	420	4 960	1 610	1 340	-1 930	900	2 300	8 840	-15 510	2 890	7 990
1996	810	1 500	1 170	500	5 460	1 510	980	-2 160	1 200	3 650	5 160	-16 410	770	9 850
1997	830	1 440	1 060	350	5 600	1 320	1 220	-2 190	2 270	2 560	6 870	-17 490	530	10 190
1998	900	1 360	250	170	6 010	1 140	1 200	-3 610	2 010	2 280	8 910	-21 710	-5 530	7 900
1999	850	1 360	930	370	5 810	1 040	1 190	-4 290	1 500	1 160	8 990	-30 300	-15 450	4 840
1997	VII 1 100	1 600	1 000	410	5 130	1 180	1 530	-2 080	2 770	2 500	7 620	-15 870	3 340	11 150
	VIII 880	1 360	1 060	260	5 210	1 460	1 640	-1 950	1 590	2 200	3 980	-17 910	-4 410	9 360
	IX 720	1 590	980	250	7 710	1 050	1 390	-2 100	2 210	2 060	11 390	-17 810	5 370	12 040
	X 900	1 700	840	350	4 780	1 350	1 310	-2 380	3 370	2 550	9 380	-18 130	970	10 150
	XI 1 050	1 240	1 190	220	5 240	1 560	1 230	-3 240	990	2 400	8 410	-18 610	-2 590	7 040
	XII 760	1 410	940	400	7 540	1 270	920	-2 580	2 280	1 670	12 740	-19 070	4 980	10 180
1998	I 800	1 030	610	180	4 240	1 170	1 350	-2 300	2 250	2 430	-850	-18 640	-11 890	7 800
	II 1 260	1 570	370	180	6 010	1 310	1 000	-3 760	2 370	1 970	9 960	-18 960	-1 800	8 350
	III 790	1 340	670	100	6 620	1 150	1 250	-3 230	1 880	2 580	11 480	-21 040	-1 040	9 460
	IV 1 040	1 330	350	150	5 460	1 290	1 120	-3 280	2 740	2 330	9 240	-22 400	-3 360	10 140
	V 720	1 280	280	-290	8 000	1 200	1 640	-4 020	1 510	2 840	7 460	-23 400	-6 730	9 840
	VI 920	1 320	580	370	5 250	420	1 240	-3 200	1 900	2 420	9 290	-21 140	-5 580	7 340
	VII 900	1 390	170	390	6 340	1 540	1 050	-3 170	1 480	2 340	9 880	-21 870	-3 360	9 540
	VIII 750	1 230	-130	170	5 760	990	880	-3 120	1 550	2 330	4 380	-23 480	-13 510	6 330
	IX 940	1 550	-60	290	6 520	970	1 010	-5 120	2 930	2 390	13 860	-22 510	-1 490	7 630
	X 880	1 340	200	150	6 290	1 320	1 090	-3 770	1 580	2 160	11 900	-22 080	-4 290	6 630
	XI 830	1 380	10	160	7 260	1 300	920	-4 550	1 680	1 640	7 250	-22 290	-10 170	6 570
	XII 1 020	1 480	-80	340	4 070	1 110	1 830	-3 890	2 170	1 950	14 920	-22 700	-3 100	5 130
1999	I 820	1 370	90	270	6 730	1 730	1 240	-5 190	1 760	2 720	2 640	-24 350	-13 140	7 540
	II 710	1 450	310	290	5 830	1 310	1 080	-4 540	1 630	1 550	7 720	-26 410	-12 020	6 140
	III 790	1 490	270	250	5 990	1 260	1 320	-4 430	1 860	1 500	12 620	-26 410	-6 590	6 550
	IV 640	1 360	670	400	5 680	1 100	1 190	-4 290	1 870	1 310	8 680	-27 270	-13 480	5 080
	V 800	1 170	790	380	3 830	770	1 030	-3 090	780	920	5 410	-29 150	-20 550	2 790
	VI 800	1 410	950	220	6 120	730	1 260	-4 920	1 730	1 380	10 280	-31 870	-16 330	4 400
	VII 590	1 340	890	240	6 620	530	1 230	-4 290	2 390	730	11 040	-33 010	-15 390	5 410
	VIII 830	1 390	1 430	370	4 770	790	1 350	-3 600	1 060	700	4 050	-32 150	-23 190	3 160
	IX 1 050	1 440	1 090	440	5 890	810	1 390	-3 360	1 840	1 120	15 520	-31 590	-9 210	6 360
	X 1 210	1 170	1 500	430	5 350	1 280	1 100	-4 320	1 930	750	11 890	-33 310	-16 610	4 020
	XI 770	1 460	1 700	520	6 300	1 200	1 030	-4 770	990	1 080	6 120	-34 360	-21 580	4 630
	XII 1 110	1 280	1 450	590	5 770	880	1 240	-4 700	20	200	14 320	-33 770	-17 260	1 960
2000	I 870	980	1 770	170	4 560	1 200	1 220	-5 030	660	1 140	9 930	-35 470	-21 610	1 390
	II 770	1 280	2 050	270	5 910	1 190	1 320	-4 430	740	950	11 270	-35 800	-17 640	4 370
	III 1 160	1 610	1 600	200	5 310	1 270	1 340	-3 970	900	1 000	8 770	-39 140	-23 150	5 750
	IV 520	1 180	1 440	300	4 260	960	1 230	-4 810	530	340	10 750	-39 430	-26 660	530
	V 1 060	1 520	2 000	320	3 720	1 050	1 590	-4 280	1 040	-820	6 940	-38 800	-28 210	1 620
	VI 690	990	1 930	370	4 940	750	980	-4 220	720	-240	10 420	-38 960	-24 990	1 850
	VII 990	770	2 080	370	4 040	840	940	-5 240	-880	-510	8 590	-41 400	-33 690	-3 120
	VIII 1 180	1 000	2 590		3 620	1 620		-4 220	-220	-990	8 280	-38 900	-26 850	980
	IX	1 190	2 130								9 280			

¹⁾ Yleiskauppa.
²⁾ Tuonti (fob).
³⁾ 15 jäsenmaata.

¹⁾ Generalhandel.
²⁾ Importen är fob.
³⁾ 15 medlemsländer.

¹⁾ General trade.
²⁾ Imports are f.o.b.
³⁾ 15 member states.

78. Lyhytaikaiset markkinakorot — Kortfristiga marknadsräntor — *Short-term interest rates*Vuosikorko, % – Årsränta, % – *Per cent per annum*

Vuosi ja kuukausi År och månad Year and month	Suomi Finland	Ruotsi Sverige Sweden	Norja Norge Norway	Tanska ¹⁾ Danmark ¹⁾ Denmark ¹⁾	Saksa Tyskland Germany	Alankomaat Neder- landerna Nether- lands	Belgia Belgien Belgium	Britannia Stor- britannien United Kingdom	Ranska Frankrike France	Italia Italien Italy	Itävalta Österrike Austria	Japani Japan	USA	Euroalue ²⁾ Euroområdet ²⁾ Euro area ²⁾
	1	2	3	4	5	6	7	8	9	10	11	12	13	14
1995	5,75	8,75	5,48	6,03	4,53	4,37	4,78	6,67	6,58	10,46	4,57	1,23	5,92	6,58
1996	3,63	5,79	4,89	3,87	3,31	3,00	3,22	6,02	3,94	8,82	3,37	0,59	5,39	4,92
1997	3,23	4,11	3,73	3,67	3,33	3,33	3,44	6,83	3,46	6,88	3,50	0,60	5,62	4,25
1998	3,57	4,19	5,79	4,13	3,54	3,46	3,56	7,33	3,56	4,99	3,60	0,72	5,47	3,83
1999		3,12	6,54	3,30				5,45				0,25	5,33	2,97
1998 I	3,48	4,41	3,82	3,82	3,57	3,48	3,48	7,48	3,62	6,09	3,70	0,95	5,54	4,02
II	3,42	4,33	3,84	3,81	3,51	3,44	3,55	7,45	3,57	6,13	3,62	1,10	5,54	4,24
III	3,47	4,48	4,08	3,82	3,52	3,45	3,64	7,48	3,57	5,62	3,60	0,81	5,58	4,11
IV	3,63	4,47	4,15	3,91	3,63	3,56	3,74	7,44	3,63	5,23	3,64	0,70	5,58	3,73
V	3,75	4,49	4,47	4,10	3,63	3,63	3,70	7,41	3,61	5,11	3,69	0,59	5,59	3,66
VI	3,73	4,20	4,82	4,02	3,56	3,54	3,65	7,62	3,57	5,12	3,64	0,58	5,60	4,00
VII	3,67	4,11	5,35	4,08	3,54	3,50	3,62	7,70	3,56	4,88	3,61	0,74	5,59	3,95
VIII	3,61	4,19	6,74	4,45	3,50	3,44	3,53	7,66	3,56	4,89	3,59	0,73	5,58	3,76
IX	3,54	4,19	8,03	4,75	3,49	3,35	3,46	7,37	3,54	4,97	3,55	0,55	5,41	3,93
X	3,54	4,17	7,92	4,49	3,57	3,32	3,47	7,13	3,56	4,53	3,57	0,61	5,21	3,80
XI	3,61	3,79	7,96	4,26	3,63	3,42	3,56	6,88	3,59	3,95	3,60	0,63	5,24	3,68
XII	3,37	3,42	8,24	4,05	3,38	3,33	3,30	6,37	3,32	3,38	3,40	0,62	5,14	3,08
1999 I		3,27	7,72	3,49				5,79				0,69	4,89	3,14
II		3,14	7,27	3,50				5,42				0,58	4,90	3,09
III		3,13	6,88	3,21				5,29				0,20	4,91	3,05
IV		2,87	6,55	2,94				5,23				0,19	4,88	2,70
V		2,92	6,66	3,03				5,25				0,08	4,92	2,58
VI		2,97	6,48	3,00				5,12				0,07	5,13	2,63
VII		3,01	6,35	3,12				5,07				0,08	5,24	2,68
VIII		3,00	6,09	3,04				5,17				0,07	5,41	2,70
IX		3,05	5,97	3,27				5,32				0,12	5,50	2,73
X		3,23	6,37	3,70				5,94				0,28	6,13	3,38
XI		3,38	6,15	3,74				5,78				0,34	6,00	3,47
XII		3,41	5,97	3,57				5,96				0,26	6,05	3,44
2000 I		3,57	5,88	3,70				6,05				0,12	5,95	3,34
II		3,90	5,89	4,13				6,15				0,10	6,01	3,54
III		4,06	6,00	4,15				6,15				0,11	6,14	3,75
IV		3,99	6,23	4,50				6,20				0,08	6,28	3,93
V		3,96	6,50	4,67				6,23				0,07	6,71	4,35
VI		3,94	6,72	5,35				6,13				0,08	6,73	4,50
VII		4,03	6,91	5,70				6,11				0,18	6,67	4,58
VIII		4,00	7,12	5,65				6,13				0,27	6,61	4,78
IX		3,94	7,33	5,83				6,12				0,35	6,60	4,85
X		3,99	7,52	5,43				6,08				0,48	6,67	5,04

¹⁾ Korko kuukauden lopussa.
²⁾ 11 EU-maata.

¹⁾ Räntan vid månadens slut.
²⁾ 11 EU-länder.

¹⁾ End-of-month rates.
²⁾ 11 EU countries.

Suomi: 3 kk:n Helibor.
Ruotsi: 3 kk:n valtionvelkavekseli.
Norja: 3 kk:n Nibor.
Tanska: 3 kk:n pankkienväläinen korko.
Saksa: 3 kk:n Fibor.
Iso-Britannia: 3 kk:n pankkienväläinen lainakorko.
Alankomaat: 3 kk:n Aibor.
Belgia: 3 kk:n valtion sitoumukset.
Ranska: 3 kk:n Pibor.
Italia: 3 kk:n pankkienväläinen talletuskorko.
Itävalta: 3 kk:n Vibor.
Japani: 3 kk:n sijoitustodistukset.
USA: sijoitustodistukset.
Euroalue: 3 kk:n Euribor.

Finland: 3 mån. Helibor.
Sverige: 3 mån. statsskuldväxlar.
Norge: 3 mån. Nibor.
Danmark: 3 mån. interbankränta.
Tyskland: 3 mån. Fibor.
Storbritannien: 3 mån. interbankränta.
Nederländerna: 3 mån. Aibor.
Belgien: 3 mån. statens skuldförbindelse.
Frankrike: 3 mån. Pibor.
Italien: 3 mån. interbank depositionsränta.
Österrike: 3 mån. Vibor.
Japan: 3 mån. bankcertifikat.
USA: bankcertifikat.
Euroområdet: 3 mån. Euribor.

Finland: 3-month Helibor.
Sweden: 3-month Treasury discount notes.
Norway: 3-month Nibor.
Denmark: 3-month interbank rate.
Germany: 3-month Fibor.
United Kingdom: 3-month interbank loans.
Netherlands: 3-month Aibor.
Belgium: 3-month Treasury certificates.
France: 3-month Pibor.
Italy: 3-month interbank deposits.
Austria: 3-month Vibor.
Japan: 3-month certificates of deposit.
USA: certificates of deposit.
Euro area: 3 month Euribor.



79. Pitkäaikaiset markkinakorot — Långfristiga marknadsräntor — Long-term interest rates

Vuosikorko, % – Årsränta, % – Per cent per annum

Vuosi ja kuukausi År och månad Year and month	Suomi Finland	Ruotsi Sverige Sweden	Norja Norge Norway	Tanska ¹⁾ Danmark ¹⁾ Denmark ¹⁾	Saksa Tyskland Germany	Alankomaat Neder- länderna Nether- lands	Belgia Belgien Belgium	Britannia Stor- britannien United Kingdom	Ranska ²⁾ Frankrike ²⁾ France ²⁾	Italia Italien Italy	Itävalta Österrike Austria	Japani ¹⁾ Japan ¹⁾	USA
	1	2	3	4	5	6	7	8	9	10	11	12	13
1995	8,79	10,24	7,43	8,28	6,9	6,90	7,38	8,24	7,66	12,21	7,13	3,44	6,93
1996	7,08	8,03	6,77	7,13	6,2	6,15	6,30	7,82	6,51	9,40	6,32	3,10	6,79
1997	5,96	6,61	5,89	6,22	5,7	5,55	5,59	7,04	5,67	6,86	5,68	2,37	6,67
1998	4,79	4,99	5,40	4,88	4,6	4,63	4,70	5,52	4,82	4,88	4,71	1,54	5,69
1999	4,72	4,98	5,50	4,97	4,5	4,63	4,71	5,08	4,94	4,73	4,68	1,75	6,13
1998 I	5,30	5,65	5,33	5,40	5,1	5,07	5,14	6,08	5,26	5,43	5,19	1,95	5,87
II	5,16	5,53	5,29	5,22	5,0	5,01	5,01	6,03	5,11	5,38	5,07	2,00	5,94
III	5,04	5,35	5,28	5,08	4,9	4,94	4,95	5,95	5,04	5,20	4,97	1,86	6,00
IV	5,01	5,21	5,33	5,21	4,9	4,95	4,96	5,79	5,12	5,15	4,97	1,87	5,98
V	5,08	5,20	5,50	5,07	5,0	5,00	5,03	5,83	5,05	5,21	5,03	1,66	5,99
VI	4,95	4,97	5,47	4,94	4,8	4,85	4,90	5,73	4,95	5,08	4,89	1,54	5,78
VII	4,86	4,88	5,40	4,91	4,7	4,76	4,82	5,75	4,91	4,97	4,83	1,68	5,76
VIII	4,68	4,80	5,47	4,82	4,4	4,53	4,61	5,54	4,61	4,79	4,62	1,50	5,64
IX	4,45	4,76	5,44	4,58	4,1	4,19	4,29	5,12	4,39	4,53	4,31	1,10	5,34
X	4,45	4,72	5,48	4,68	4,1	4,14	4,23	5,00	4,51	4,49	4,30	0,88	5,24
XI	4,41	4,55	5,48	4,39	4,1	4,18	4,32	4,91	4,43	4,38	4,33	0,98	5,43
XII	4,06	4,25	5,33	4,24	3,9	3,95	4,08	4,50	4,41	4,00	4,05	1,49	5,29
1999 I	3,91	4,02	5,01	3,99	3,7	3,80	3,90	4,29	4,13	3,92	3,84	1,91	5,39
II	4,04	4,18	4,75	4,42	3,9	3,93	4,02	4,45	4,42	4,05	3,98	2,12	5,60
III	4,26	4,44	4,92	4,37	4,0	4,14	4,21	4,66	4,39	4,27	4,16	1,82	5,81
IV	4,07	4,24	4,69	4,25	3,9	3,99	4,05	4,59	4,25	4,11	4,03	1,56	5,77
V	4,24	4,50	4,98	4,56	4,0	4,19	4,21	4,91	4,45	4,28	4,21	1,33	6,04
VI	4,58	4,87	5,45	4,93	4,4	4,51	4,57	5,16	4,94	4,62	4,54	1,63	6,31
VII	4,91	5,26	5,81	5,22	4,7	4,82	4,87	5,33	5,08	4,94	4,87	1,70	6,22
VIII	5,15	5,49	5,97	5,41	4,9	5,03	5,12	5,38	5,17	5,13	5,10	1,88	6,37
IX	5,32	5,69	6,03	5,62	5,0	5,21	5,30	5,65	5,35	5,28	5,27	1,76	6,43
X	5,56	5,92	6,27	5,63	5,3	5,45	5,60	5,83	5,67	5,52	5,53	1,69	6,60
XI	5,27	5,56	6,02	5,57	5,0	5,18	5,31	5,28	5,66	5,25	5,27	1,82	6,42
XII	5,37	5,59	6,07	5,64	5,2	5,28	5,40	5,38	5,81	5,36	5,35	1,77	6,63
2000 I	5,75	5,95	6,36	5,91	5,5	5,67	5,74	5,82	6,11	5,75	5,75	1,69	6,81
II	5,72	5,90	6,33	5,82	5,5	5,65	5,71	5,62	5,96	5,73	5,77	1,80	6,49
III	5,50	5,51	6,14	5,57	5,3	5,48	5,55	5,36	5,73	5,58	5,58	1,82	6,33
IV	5,46	5,42	6,09	5,68	5,2	5,38	5,48	5,30	5,84	5,47	5,49	1,74	6,14
V	5,59	5,34	6,25	5,72	5,4	5,50	5,67	5,40	5,92	5,67	5,66	1,71	6,48
VI	5,39	5,13	6,09	5,70	5,2	5,31	5,52	5,20	5,94	5,51	5,52	1,66	6,23
VII	5,48	5,31	6,22	5,69	5,3	5,40	5,60	5,20	6,00	5,59	5,60	1,69	6,15
VIII	5,43	5,31	6,18	5,67	5,2	5,36	5,56	5,29	6,04	5,56	5,54	1,75	5,98
IX	5,49	5,26	6,34	5,66	5,3	5,41	5,62	5,34	5,93	5,63	5,57	1,88	6,06
X	5,45	5,23	6,37	5,55	5,2	5,35	5,57	5,19	5,92	5,58	5,52		6,00

¹⁾ Korko kuukauden lopussa.
²⁾ Kuukauden viimeisenä perjantaina.

¹⁾ Råntan vid månadens slut.
²⁾ Sista fredagen i månaden.

¹⁾ End-of-month rates.
²⁾ Last Friday of month.

Suomi: Valtion 10 vuoden joukkovelkakirjalainat.
Ruotsi: Valtion 10 vuoden joukkovelkakirjalainat.
Norja: Valtion 6–10 vuoden joukkovelkakirjalainat.
Tanska: Valtion 10 vuoden joukkovelkakirjalainat.
Saksa: Pörssissä noteeratut arvopaperit, laina-aika yli 9–10 vuotta.
Iso-Britannia: Valtion 10 vuoden joukkovelkakirjalainat.
Alankomaat: Viimeisin 10 vuoden valtion joukkovelkakirjalaina.
Belgia: Valtion yli 5 vuoden joukkovelkakirjalainat.
Ranska: Julkisen sektorin joukkovelkakirjalainat.
Italia: Valtion joukkovelkakirjalainat.
Itävalta: Valtion 10 vuoden joukkovelkakirjalainat.
Japani: Valtion 10 vuoden joukkovelkakirjalainat.
USA: Liittovaltion yli 10 vuoden joukkovelkakirjalainat.

Finland: Statens 10 års masskuldebrevslån.
Sverige: Statens 10 års masskuldebrevslån.
Norge: Statens 6–10 års masskuldebrevslån.
Danmark: Statens 10 års masskuldebrevslån.
Tyskland: Börsnoterade värdepapper, lånetid mer än 9–10 år.
Storbritannien: Statens 10 års masskuldebrevslån.
Nederländerna: Det sista 10 års masskuldebrevslån.
Frankrike: Offentliga sektorns masskuldebrevslån.
Italien: Statens 10 års masskuldebrevslån.
Österrike: Statens 10 års masskuldebrevslån.
Japan: Statens 10 års masskuldebrevslån.
USA: Förbundsstatens över 10 års masskuldebrevslån.

Finland: 10-year government bonds.
Sweden: 10-year government bonds.
Norway: 6–10 year central government bonds.
Denmark: 10-year central government bonds.
Germany: Listed federal securities with residual maturities of over 9–10 years.
United Kingdom: 10-year government bonds.
Netherlands: Latest 10-year central government bonds.
Belgium: Central government bonds (over 5 years).
France: Public and semi-public sector bonds.
Italy: 10-year government bonds.
Austria: 10-year government bonds.
Japan: 10-year interest-bearing government bonds.
USA: US Government bonds (over 10 years).

80. Kuluttajahintaindeksi — Konsumentprisindex — *Consumer price index*

1995 = 100

Vuosi ja kuukausi År och månad Year and month	Suomi Finland	Ruotsi Sverige Sweden	Norja Norge Norway	Tanska Danmark Denmark	Saksa Tyskland Germany	Alanko- maat Neder- länderna Nether- lands	Belgia ¹⁾ Belgien ¹⁾ Belgium ¹⁾	Britannia Stor- britannien United Kingdom	Ranska Frankrike France	Italia Italien Italy	Itävalta Österrike Austria	Japani Japan	USA ²⁾	OECD Yhteensä Totalt	EU ³⁾	
	1	2	3	4	5	6	7	8	9	10	11	12	13	14	15	
1995	100,0	100,0	100,0	100,0	100,0	100,0	100,0	100,0	100,0	100,0	100,0	100,0	100,0	100,0	100,0	
1996	100,6	100,8	101,2	102,1	101,4	102,0	102,1	102,4	102,0	104,0	101,5	100,1	102,9	105,1	102,5	
1997	101,8	101,7	103,9	104,4	103,3	104,2	103,7	105,7	103,2	106,1	102,8	101,8	105,3	109,7	104,6	
1998	103,3	102,1	106,2	106,3	104,3	106,3	104,7	109,3	104,0	108,2	103,8	102,5	107,0	113,9	106,4	
1999	104,5	102,4	108,7	108,9	104,9	108,6	105,9	111,0	104,6	110,0	104,4	102,2	109,3	117,6	107,8	
1997	VII	102,1	99,4	103,8	104,4	103,9	104,0	104,2	105,7	103,0	106,1	102,8	102,0	105,3	109,7	104,7
	VIII	102,2	99,4	103,8	104,8	104,0	104,3	104,4	106,3	103,3	106,2	102,8	102,1	105,5	110,1	104,9
	IX	102,3	100,3	104,2	105,1	103,8	105,2	104,0	106,9	103,5	106,3	102,8	102,8	105,8	110,7	105,1
	X	102,6	100,3	104,4	105,1	103,7	105,3	103,9	107,0	103,5	106,6	103,1	103,1	106,0	111,2	105,2
	XI	102,5	100,1	104,5	105,3	103,7	105,4	104,2	107,1	103,7	107,0	103,1	102,4	106,0	111,4	105,4
	XII	102,5	100,1	104,6	105,1	103,9	105,1	104,1	107,3	103,7	107,0	103,3	102,2	105,9	111,7	105,5
1998	I	102,7	99,2	105,0	105,0	103,9	104,7	104,1	107,0	103,5	107,3	103,4	102,1	106,0	112,1	105,4
	II	102,6	99,1	105,5	105,5	104,1	105,3	104,3	107,5	103,8	107,6	103,6	102,0	106,2	112,5	105,7
	III	102,9	99,3	106,0	105,7	104,0	106,2	104,1	107,9	104,0	107,9	103,7	102,4	106,4	112,9	105,9
	IV	103,3	99,5	106,1	105,9	104,1	106,4	104,6	109,1	104,2	108,0	103,9	102,6	106,6	113,3	106,3
	V	103,3	99,7	105,9	106,5	104,4	106,3	105,1	109,7	104,2	108,2	103,8	102,9	106,8	113,7	106,6
	VI	103,5	99,5	106,2	106,4	104,5	105,9	105,0	109,6	104,3	108,3	103,7	102,5	107,0	113,8	106,6
	VII	103,2	99,3	106,3	106,3	104,8	106,1	105,3	109,4	104,0	108,3	103,7	101,9	107,1	113,9	106,6
	VIII	103,4	98,8	106,0	106,4	104,6	106,1	104,9	109,8	104,0	108,4	103,7	101,8	107,2	114,1	106,6
	IX	103,7	99,2	106,7	106,8	104,4	107,0	104,8	110,3	104,0	108,4	103,7	102,6	107,4	114,6	106,8
	X	103,7	99,4	106,8	106,9	104,2	107,3	104,8	110,4	104,0	108,6	103,8	103,3	107,6	115,1	106,8
	XI	103,4	99,1	106,9	107,1	104,2	107,2	104,8	110,3	103,9	108,8	103,9	103,2	107,6	115,3	106,8
	XII	103,4	99,0	107,1	106,9	104,3	106,9	104,7	110,3	104,0	108,8	104,0	102,8	107,6	115,4	106,9
1999	I	103,2	99,0	107,5	106,8	104,1	107,0	105,1	109,6	103,7	108,9	103,9	102,3	107,8	115,7	106,7
	II	103,4	99,0	107,7	107,6	104,3	107,5	105,3	109,8	104,0	109,1	104,1	101,9	108,0	115,9	106,9
	III	103,7	99,4	108,4	108,1	104,4	108,5	105,4	110,1	104,0	109,3	104,1	102,0	108,3	116,3	107,2
	IV	104,4	99,6	108,8	108,5	104,8	108,7	105,8	110,8	104,6	109,6	104,1	102,5	109,1	117,1	107,6
	V	104,7	99,8	108,5	108,7	104,8	108,7	106,0	111,1	104,6	109,8	104,4	102,5	109,1	117,2	107,7
	VI	104,6	99,9	108,6	109,0	104,9	108,3	105,8	111,1	104,6	109,8	104,1	102,2	109,1	117,3	107,7
	VII	104,4	99,5	108,3	108,8	105,4	108,3	106,0	110,8	104,4	110,1	104,1	101,8	109,4	117,6	107,8
	VIII	104,5	99,5	108,0	109,3	105,3	108,9	105,8	111,0	104,5	110,2	104,2	102,1	109,7	118,0	107,9
	IX	104,9	100,2	109,0	109,8	105,1	109,4	106,1	111,5	104,7	110,4	104,2	102,4	110,2	118,6	108,1
	X	105,1	100,3	109,5	110,0	105,0	109,5	106,2	111,7	104,8	110,8	104,7	102,6	110,4	119,0	108,3
	XI	105,1	100,0	109,9	110,2	105,2	109,6	106,4	111,8	104,8	111,0	104,8	102,0	110,4	119,2	108,4
	XII	105,5	100,3	110,0	110,3	105,5	109,2	106,8	112,2	105,4	111,1	105,5	101,7	110,4	119,5	108,8
2000	I	105,5	99,5	110,6	110,2	105,8	109,1	107,0	111,8	105,4	111,3	105,2	101,4	111,0	119,9	108,8
	II	106,2	99,9	111,1	110,9	106,2	109,6	107,4	112,4	105,5	111,7	105,9	101,3	111,6	120,5	109,1
	III	106,9	100,4	111,2	111,6	106,4	110,6	107,8	113,0	106,0	112,0	106,2	101,5	112,4	121,2	109,6
	IV	107,2	100,4	111,6	111,8	106,4	111,0	108,0	114,1	106,0	112,1	106,1	101,7	112,4	121,4	109,9
	V	107,7	100,9	111,6	112,2	106,3	111,3	108,3	114,5	106,2	112,5	106,2	101,8	112,5	121,6	110,1
	VI	108,2	100,9	112,3	112,5	106,9	111,2	108,7	114,8	106,4	112,8	107,0	101,5	113,1	122,1	110,5
	VII	108,3	100,4	111,9	112,1	107,4	111,3	108,9	114,4	106,2	113,0	107,1	101,3	113,4	122,4	110,5
	VIII	108,5	100,5	111,8	111,9	107,2	111,6	108,9	114,4	106,4	113,1	107,1	101,3	113,4	122,5	110,6
	IX	109,3	101,2	112,8	112,9	107,7	112,6	109,6	115,2	107,0	113,3	107,4	101,6	114,0	123,2	111,2
	X					107,5		109,4			113,7					

¹⁾ Palkansaajataloudet.²⁾ Kaupunkiväestö.³⁾ 15 jäsenmaata.¹⁾ Löntagarhushåll.²⁾ Stadsbefolkning.³⁾ 15 medlemsländer.¹⁾ Households of wage and salary earners.²⁾ Urban population.³⁾ 15 member states.



81. Inflaatio ¹⁾ — Inflation ¹⁾ — *Inflation* ¹⁾

Kansainvälinen kuluttajahintakehitys. Vuosimuutos — Internationell konsumentprisutveckling. Förändring på årsnivå
International trends in consumer prices. Year-on-year change

Vuosi ja kuukausi År och månad Year and month	Suomi	Ruotsi	Norja	Tanska	Saksa	Alanko-	Belgia	Britannia	Ranska	Italia	Itävalta	Japani	USA	EU	EMU-
	Finland	Sverige	Norge	Danmark	Tyskland	maat	Belgien	Stor-	Frankrike	Italien	Osterrrike	Japan			maat
		Sweden	Norway	Denmark	Germany	Neder-	Belgium	britannien	France	Italy	Austria	Japan			länder
	%														
	1	2	3	4	5	6	7	8	9	10	11	12	13	14	15
1996	1,1	0,8	0,7	2,1	1,2	1,4	1,8	2,5	2,1	4,0	1,8	0,1	2,9	2,4	2,2
1997	1,2	1,9	2,6	1,9	1,5	1,9	1,5	1,8	1,3	1,9	1,2	1,7	2,3	1,7	1,6
1998	1,4	1,0	2,0	1,3	0,6	1,8	0,9	1,5	0,7	2,0	0,8	0,6	1,6	1,3	1,1
1999	1,3	0,6	2,1	2,1	0,6	2,0	1,1	1,3	0,6	1,7	0,5	-0,3	2,2	1,2	1,1
2000	3,0														
1998 I	1,8	2,1	1,6	1,7	0,7	1,6	0,5	1,5	0,6	1,9	1,2	1,8	1,6	1,3	1,1
II	1,7	2,0	1,5	1,7	0,6	2,1	0,8	1,5	0,7	2,1	1,0	1,9	1,4	1,3	1,1
III	1,6	1,7	1,8	1,6	0,5	2,2	1,0	1,6	0,8	2,1	1,0	2,2	1,4	1,3	1,1
IV	1,7	1,4	2,2	1,6	0,9	2,5	1,3	1,9	1,0	2,2	1,2	0,4	1,4	1,6	1,4
V	1,6	1,6	1,8	1,4	0,9	2,1	1,3	2,0	1,0	2,0	1,0	0,5	1,7	1,5	1,3
VI	1,6	1,4	1,8	1,2	0,8	2,2	1,2	1,7	1,1	2,1	0,8	0,1	1,7	1,5	1,4
VII	1,1	1,3	2,3	1,4	0,8	1,8	1,2	1,5	0,8	2,1	0,8	-0,1	1,7	1,4	1,3
VIII	1,1	0,6	2,0	1,1	0,6	1,4	1,0	1,3	0,6	2,2	0,7	-0,3	1,6	1,3	1,1
IX	1,4	-0,1	2,3	1,1	0,5	1,3	0,8	1,5	0,5	2,1	0,6	-0,2	1,5	1,2	1,0
X	1,1	0,1	2,0	1,1	0,4	1,5	0,7	1,3	0,5	1,9	0,7	0,2	1,5	1,1	0,9
XI	0,9	0,1	2,1	1,1	0,4	1,5	0,6	1,4	0,2	1,7	0,5	0,8	1,5	1,0	0,8
XII	0,8	0,0	2,1	1,1	0,2	1,5	0,7	1,5	0,3	1,7	0,5	0,6	1,6	1,0	0,8
1999 I	0,5	0,0	2,0	1,2	0,2	2,1	1,0	1,6	0,4	1,5	0,3	0,2	1,7	0,9	0,8
II	0,9	0,2	2,0	1,3	0,1	2,0	1,0	1,5	0,3	1,4	0,3	-0,1	1,6	1,0	0,8
III	0,9	0,5	2,0	1,7	0,5	2,0	1,3	1,7	0,5	1,4	0,2	-0,4	1,7	1,2	1,0
IV	1,3	0,3	2,2	1,7	0,8	1,9	1,1	1,5	0,6	1,3	0,1	-0,1	2,3	1,2	1,1
V	1,4	0,3	2,2	1,6	0,4	2,1	0,8	1,3	0,5	1,5	0,4	-0,4	2,1	1,1	1,0
VI	1,2	0,4	2,1	1,9	0,4	2,1	0,7	1,4	0,4	1,4	0,2	-0,3	2,0	1,0	0,9
VII	1,4	0,2	1,7	2,0	0,6	1,8	0,7	1,3	0,4	1,7	0,3	-0,1	2,1	1,1	1,1
VIII	1,3	0,8	1,7	2,4	0,7	2,5	0,9	1,3	0,5	1,6	0,5	-0,3	2,3	1,2	1,2
IX	1,4	1,1	1,8	2,4	0,8	2,0	1,3	1,2	0,6	1,9	0,6	-0,2	2,6	1,2	1,2
X	1,6	1,0	2,4	2,6	0,9	1,8	1,4	1,2	0,8	1,9	0,8	-0,7	2,6	1,3	1,4
XI	1,9	0,8	2,6	2,7	1,0	2,0	1,6	1,3	1,0	2,0	1,0	-1,2	2,6	1,4	1,5
XII	2,2	1,2	2,7	3,1	1,4	1,9	2,1	1,2	1,4	2,1	1,7	-1,1	2,7	1,7	1,7
2000 I	2,3	1,0	2,6	2,8	1,9	1,6	1,8	0,8	1,7	2,2	1,4	-0,9	2,8	1,8	1,9
II	2,7	1,4	2,9	2,8	2,1	1,5	2,1	1,0	1,5	2,4	2,0	-0,6	3,3	1,9	2,0
III	3,2	1,4	2,6	3,0	2,1	1,6	2,5	0,7	1,7	2,6	2,0	-0,5	3,8	1,9	2,1
IV	2,5	1,0	2,7	2,9	1,6	1,7	2,3	0,6	1,4	2,4	1,8	-0,8	3,1	1,7	1,9
V	2,7	1,3	2,9	2,8	1,5	2,0	2,4	0,5	1,6	2,5	1,6	-0,7	3,3	1,7	1,9
VI	3,1	1,4	3,5	2,9	2,0	2,5	3,0	0,8	1,9	2,7	2,4	-0,7	3,8	2,1	2,4
VII	2,9	1,3	3,3	2,8	2,0	2,8	3,2	1,0	2,0	2,6	2,0	-0,5	3,7	2,2	2,4
VIII	2,9	1,4	3,5	2,2	1,8	2,5	3,5	0,6	2,0	2,6	1,9	-0,8	3,5	2,0	2,3
IX	3,4	1,3	3,6	2,7	2,6	2,9	3,9	1,0	2,3	2,6	2,3	-0,8	3,5	2,5	2,8
X	3,4	1,3	3,1	2,8	2,4	3,2	3,7	1,0	2,1	2,7	2,2	-0,9	3,4	2,4	2,7
XI	3,3	1,8	3,1	2,7	2,6	2,9	3,7	1,0	2,2	2,9	2,3		3,4	2,6	2,9
XII	2,9														

¹⁾ EU-maiden ja Norjan luvut on laskettu yhdenmukaistetun kuluttajahintaindeksin mukaan.

¹⁾ Siffrorna för EU-länderna och Norge har räknats enligt det harmoniserade konsumentprisindexet.

¹⁾ The figures for the EU Member States and Norway have been calculated according to the Harmonised Consumer Price Index.

Huomautusosasto sisältää sekä taulukkotietojen lähteet että taulukkoselitykset. Taulukkosivuilla on kuitenkin säilytetty taulukoiden ymmärtämisen ja tulkitsemisen kannalta välttämättömät alaviitteet. Huomautusosastossa lähteiden ja huomautusten edessä käytetyt numerot viittaavat taulukoiden sarakenumeroihin. Korjatun luvun merkkiä (♦) käytetään vuositiedoissa vain, jos lopullisiksi ilmoitetut luvut muuttuvat. Huomautuksissa käytetään seuraavaa lyhennettä:

TK = Tilastokeskus

Alkuperäisten tilastosarjojen lisäksi sivuille 101–106 on koottu keskeisiä trendejä tai kausitasoitettuja tilastosarjoja.

VÄESTÖ



1. Väkiluku

1–11 Lähde: TK, Henkilötilastot: väestö.

1 Keskiikäiluku on laskettu maassa asuvasta väestöstä. Esim. vuoden 1999 keskiikäiluku on vuosien 1998 ja 1999 lopun väkilukujen keskiarvo.

2. Väestömuutokset

1–13 Lähde: TK, Henkilötilastot: väestö.

12 Suomessa asuvien naisten solminat avioliitot.

3. Väestömuutokset maakunnittain

1–9 Lähde: TK, Henkilötilastot: väestö.

8 Suomessa asuvien naisten solminat avioliitot.

TEOLLISUUS



4. Tuotetilasto

1–7 Lähteet: Maa- ja metsätalousministeriön tietopalvelukeskus: Maataloustilastollinen kuukausikatsaus ja Maatilastollinen vuosikirja.

1–3 Teurastamoissa teurastettujen eläinten lihan kokonaismäärä.

5 Pl. herajauhe.

6 Ml. voi-kasvisöljyseoksen voisuus (laskentatapa muutettu 1.1.1997 lähtien).

8 Lähde: Elintarviketieto – Food Facts Oy.

Markkinoidut munat. Kuukausitiedot on arvioitu keskuspakkaamoiden vastaanottotietojen perusteella.

9–13 Lähde: Maa- ja metsätalousministeriön tietopalvelukeskus: Maataloustilastollinen kuukausikatsaus. Sisältää leipä-, siemen- ja rehuviljan, ml. ulkomainen vilja. Pl. myynnit.

14–18 Lähteet: TK, Yritysten suhdanteet; TK, Yritysten rakenteet (tarkistettavat vuositiedot). Sekä kotimaisten että vientituotteiden valmistukseen (jauhoiksi ja suurimoiksi) käytetyn viljan määrä.

19–24 Lähteet: TK, Yritysten suhdanteet; TK, Yritysten rakenteet (tarkistettavat vuositiedot).

19–25, 35–53 Ennakolliset kuukausi- ja vuositiedot otospohjaisia, lopullisissa vuositiedoissa mukana koko tuotanto.

22 Ml. long-drinkit.

25 Lähteet: TK, Yritysten suhdanteet; Metsäteollisuus ry; TK, Yritysten rakenteet (tarkistettavat vuositiedot).

26–34 Lähteet: Metsäntutkimuslaitos: Internet: <http://www.metla.fi>

Markkinahakkuilla tarkoitetaan teollisuuteen ja vientiin hankittuun kotimaiseen raakapuun hakuuuta. Myös em. tarkoituksiin raakapuuta hankkivien polttopuu on markkinapuuta (muu kuin markkinapuuta on lähinnä kiinteistöjen polttopuuta). Markkinahakkuiden määrät perustuvat raakapuun ostajille (otos) ja Metsähallitukselle tehtyyn tiedusteluun.

35 Lähteet: TK, Yritysten rakenteet (tarkistettavat vuositiedot); Suomen Selluloosayhdistys – Finncell (kuukausitiedot). Kuivaa painoa.

36 Lähteet: TK, Yritysten suhdanteet; TK, Yritysten rakenteet (tarkistettavat vuositiedot).

37–38 Lähteet: TK, Yritysten suhdanteet; Adato Energia Oy; TK, Yritysten rakenteet (tarkistettavat vuositiedot). Tuotetun sähköenergian nettotuotanto.

39–40 Lähteet: TK, Yritysten suhdanteet; TK, Yritysten rakenteet (tarkistettavat vuositiedot).

41–45 Lähteet: TK, Yritysten suhdanteet; Metsäteollisuus ry; TK, Yritysten rakenteet (tarkistettavat vuositiedot).

42 Pl. vain painettu tai vain jollain aineella kyllästetty tai päällystetty paperi tai pahvi.

46–47 Lähteet: TK, Yritysten suhdanteet; TK, Yritysten rakenteet (tarkistettavat vuositiedot).

47 Pl. tulenkestävät ja haponkestävät tiilet.

48–53 Lähteet: TK, Yritysten suhdanteet; Suomen Metalliteollisuuden Keskusliitto; TK, Yritysten rakenteet (tarkistettavat vuositiedot).

49 Teräs sulassa muodossa, ml. teräsvalujen tuotantoon käytetty raakateräs.

5. Teollisuuden suhdannebarometri

1–23 Lähteet: Teollisuuden ja Työnantajain Keskusliitto ja TK:n aikasarjatietokanta ASTIKA.

TT tiedustelee neljä kertaa vuodessa suhdanneodotuksia noin 620 yrityskäytäntöä, joista 70 on suuryrityksiä ja 250 keskikokoisia yrityksiä. Vastaukset painotetaan liikevaihdolla, työvoimaa koskevat henkilökunnan määrällä.

6. Teollisuustuotannon volyyymi-indeksi 1995 = 100

1–42 Lähteet: TK, Yritysten suhdanteet: teollisuus ja TK:n aikasarjatietokanta ASTIKA.

Teollisuustuotannon volyyymi-indeksi on talouden kehityksen ja kausivaihteluiden mittari, joka sisältää sekä koko teollisuuden eri toimialojen indeksejä että erikoisindeksejä (sarakkeissa [2–6, 39–42]).

Indeksin laadinta perustuu teollisuuden tuotteiden, raaka-aineiden, tehtyjen työtuntien ja kulutetun energian määrällisten muutosten mittaamiseen kuukausittain. Työpäiväkorjattu indeksi saadaan kertomalla alkuperäinen sarja työpäiväkorjauskertoimella.

Nimikekohtaista painorakennetta muutetaan vuosittain ja toimialoitaista painorakennetta viiden vuoden välein. Indeksien toimialaluokitus noudattaa vuoden 1995 toimialaluokitusta, joka on käytössä kaikissa EU-maissa. Nimikeistöloukituksenä käytetään teollisuustilaston tarpeisiin sovelletta YK:n tavaranimikeistöloukituksen Harmonized System (HS-luokitus).

7. Teollisuusyritysten liikevaihto- ja palkkasumma-indeksit 1995 = 100

1–10 Lähde: TK, Yritysten suhdanteet. Internet: http://www.tilastokeskus.fi/tk/ys/suhdan_taulukot.html

Indeksien laskennassa käytetään verohallinnon aineistoja, joita Tilastokeskus itse täydentää. Indeksisarjat alkavat vuodesta 1995.

1–5 Liikevaihdolla tarkoitetaan arvonlisäveroaineistosta saatua myyntitietoa, joita on oikaistu menetelmällisesti poistamalla mm. käyttöomaisuuden myynnit ja muita ei-liiketoiminnallisia eräiä. Tähän liikevaihtoon ei sisälly arvonlisäveroa.

6–10 Tiedot perustuvat kalenterikuukauden aikana maksettuihin ennakonpidätyksenalisiin palkkoihin, joiden perusteella maksetaan työnantajan sosiaaliturvamaksua. Palkan määrä on palkkojen bruttomäärä.

RAKENTAMINEN



8. Asuntotuotanto

1–16 Lähde: TK, Yritysten suhdanteet: rakentaminen.

9. Talonrakentaminen

1–12 Lähde: TK, Yritysten suhdanteet: rakentaminen.

10. Rakennusyritysten liikevaihto- ja palkkasumma-indeksit 1995 = 100

1–6 Lähde: TK, Yritysten suhdanteet. Internet: http://www.tilastokeskus.fi/tk/ys/suhdan_taulukot.html

Indeksien laskennassa käytetään verohallinnon aineistoja, joita Tilastokeskus itse täydentää. Indeksisarjat alkavat vuodesta 1995.

1–3 Liikevaihdolla tarkoitetaan kotimaan liikevaihtoa, joka muodostuu kotimaan arvonlisäveronalaisesta myynnistä. Tietoihin ei sisälly arvonlisäveroa.

4–6 Tiedot perustuvat kalenterikuukauden aikana maksettuihin ennakonpidätyksenalisiin palkkoihin, joiden perusteella maksetaan työnantajan sosiaaliturvamaksua.

KAUPPA JA PALVELUT



11. Kauppanalan yritysten palkkasummaindeksit 1995 = 100

1–3 Lähde: TK, Yritysten suhdanteet. Internet: http://www.tilastokeskus.fi/tk/ys/suhdan_taulukot.html

Indeksien laskennassa käytetään verohallinnon aineistoja, joita Tilastokeskus itse täydentää. Indeksisarjat alkavat vuodesta 1995.

Tiedot perustuvat kalenterikuukauden aikana maksettuihin ennakkopidätyksenalaiseihin palkkoihin, joiden perusteella maksetaan työnantajan sosiaaliturvamaksua. Palkan määrä on palkkojen bruttomäärä.

12. Kaupan myynti

1–30 Lähde: TK, Yritysten suhdanteet: kauppa.

13. Palvelualan yritysten (pl. kauppa) liikevaihto- ja palkkasummaindeksit 1995 = 100

1–10 Lähde: TK, Yritysten suhdanteet. Internet: http://www.tilastokeskus.fi/tk/ys/suhan_taulukot.html

Indeksien laskennassa käytetään verohallinnon aineistoja, joita Tilastokeskus itse täydentää. Indeksisarjat alkavat vuodesta 1995.

1–5 Liikevaihdolla tarkoitetaan arvonlisäveroaineistosta saatua myyntituloja. Tähän liikevaihtoon ei sisälly arvonlisäveroa.

6–10 Tiedot perustuvat kalenterikuukauden aikana maksettuihin ennakkopidätyksenalaiseihin palkkoihin, joiden perusteella maksetaan työnantajan sosiaaliturvamaksua. Palkan määrä on palkkojen bruttomäärä.

14. Ulkomaankauppa

1–26 Lähde: Tullihallitus, Tilastotoimisto: Ulkomaankauppa, kuukausi- ja vuosijulkaisu.

14–25 Yksikköarvoindeksi kertoo ulkomaankaupan hinnoissa ja volyyymi-indeksi ulkomaankaupan määrässä tapahtuneesta muutoksesta.

26 Vaihtosuhte kertoo vientihintojen suhteesta tuontihintoihin.

LIIKENNE



15. Moottoriajoneuvot

1–13 Lähde: TK, Yritysten suhdanteet: liikenne ja matkailu.

16. Rautatieliikenne

1–6 Lähde: VR-Yhtymä Oy, Laskentayksikkö.

3–4 VR Oy:n kuljetukset.

17. Lentoliikenne, kotimaiset yhtiöt

1–4 Lähteet: Finnair, Ilmailulaitos.

18. Ulkomainen merenkulku

1–14 Lähteet: Merenkulkuhallitus, Tilastotoimisto: Merenkulku, kuukausi- ja vuosijulkaisu.

Vuoden 1969 kansainvälinen aluksenmittausyleissopimus tuli Suomessa voimaan 18.7.1982. Tämän johdosta alusten vetoisuudet ilmoitetaan nykyään brutto- ja nettolukuina, jotka ovat laaduttomia suhdelukuja toisin kuin aiemmin käytetyt brutto- ja nettorekisteritonnit, jotka ovat tilavuusmittoja.

19. Tieliikenneonnettomuudet

1–12 Lähde: TK, Yritysten suhdanteet: liikenne ja matkailu.

20. Postiliikenne

1–3 Lähde: Suomen Posti Oy.

1–2 Kirjälähteykset ja paketit sisältävät kotimaiset, ulkomaille lähetetyt ja ulkomailta saapuneet lähteykset.

3 Lehdet sisältävät kotimaiset ja ulkomaille lähetetyt lähteykset.

21. Matkailu

1–2 Lähde: TK, Yritysten suhdanteet: liikenne ja matkailu.

RAHOITUSMARKKINAT



22. Suomen markan kurssit

1–9 Lähde: Suomen Pankki: Rahoitusmarkkinat.

Valuuttakurssit ennen vuotta 1999 ovat Suomen Pankin laskemia markan kurssit. Vuoden 1999 alusta kurssit perustuvat pääosin EKP:n julkaisemiin euron kursseihin. Euron kurssit ovat viitteellisiä keskikursseja ja perustuvat julkaisuhetken markkinahintoihin.

23. Euron muuntokurssit 1.1.1999 alkaen

1–2 Lähde: Suomen Pankki

EU:n neuvosto vahvisti 31.12.1998 muuntokurssit, joita käytetään muunnettaessa euron käyttöön ottavien EU:n jäsenvaltioiden valuuttoja euroksi. Taulukossa on esitetty myös viitteelliset, epäviralliset kiinteät markkurssit euroksi muuttuneiden valuuttojen suhteen. Muunnettaessa jonkin kansallisen rahayksikön määräisiä rahamääriä toisen kansallisen rahayksikön määräiseksi rahamäärä muunnetaan ensin euroyksiikkönä ilmaistuksi rahamääräksi, mikä määrä voidaan pyöristää vähintään kolmen desimaalin tarkkuudella ja muunnetaan sitten toisen kansallisen rahayksikön määräiseksi.

24. Rahalaitosten ottolainaus

1–16 Lähde: TK, Taloudelliset olot: rahoitusmarkkinat.

25. Rahalaitosten antolainaus

1–16 Lähde: TK, Taloudelliset olot: rahoitusmarkkinat.

26. Keskeisiä korkoja

1–17 Lähde: Suomen Pankki: Rahoitusmarkkinat.

1 Eonia korko (Euro overnight index average) on euroalueen pankkien keskinäisten yön yli -luottojen toteutunut painotettu keski korko.

2–8 Euriborkorot (Euro interbank offered rate) perustuvat euroalueen merkittävimpien pankkien keskinäisen rahoituksen hintaan. Euriborkorot laskeaan (pääosin) euroalueella toimivien, parhaisi luokiteltujen suurten pankkien (noin 60 pankkia) klo 11 Keski-Euroopan aikaa antamien noteerausten pohjalta. Suomesta laskennassa on mukana yksi pankki (Merita).

Euriborkorot lasketaan sekä 360 että 365 päivän jaksoiksi, joista taulukossa on julkaistu euroalueella yleisemmin käytetyt 360 päivän jaksot. Suomessa on käytetty yleisesti myös 365 korkopäivään perustuvia korkoja (esimerkiksi heliborkorot). Samaa korkoa vastaavat 365 päivän korkonoteeraukset ovat hiukan korkeammat kuin 360 päivän jaksot korkonoteeraukset (360 päivän korkonoteeraus kerrottuna luvulla 365/360).

9–10 Valtion viiden vuoden korko perustuu 1.7.1998 lähtien 15.3.2004 erääntyvän kiinteäkorkoisen kertakuoletteen sarjaobligation noteeraukseen ja kymmenen vuoden korko 1.1.1999 lähtien 25.4.2009 erääntyvän kiinteäkorkoisen kertakuoletteen sarjaobligation noteeraukseen.

11 Peruskorko on hallinnollinen korko, jonka suuruuden määräsi vuoden 1998 loppuun asti Suomen Pankki. Vuoden 1999 alusta alkaen peruskoron vahvistaa valtiovarainministeriö vuosittain kesäkuussa ja joulukuussa seuraavaksi puoleksi kalenterivuodeksi. Peruskorko lasketaan sen vahvistamista edeltäneiden kolmen kalenterikuukauden aikana julkaistun 12 kuukauden markkinakoron perusteella. Peruskorko on mainittujen kolmen kuukauden ajalta laskettu markkinakoron keskiarvo pyöristettynä lähimpään prosenttyksikön neljännekseen. Markkinakorko on toistaiseksi 12 kuukauden euriborkorko (365 päivää).

12–17 Antolainaus sisältää sekkiluoat (tililuoat), vekselit ja velkakirjalainat.

27. Suomen Pankin tase

1–21 Lähde: Suomen Pankki: Rahoitusmarkkinat.

Suomen Pankin kirjanpitoikäytäntö on 1.1.1999 alkaen yhdenmukaistettu eurojärjestelmän kirjanpitoperiaatteiden kanssa. Tämä aiheuttaa muutoksia mm. tase-erien arvostukseen sekä tasekaavaan. Suomen Pankin tasekaava vastaa eurojärjestelmän tasekaavaa, mutta siinä ovat lisäksi mukana eurojärjestelmän sisäiset saatavat ja velat.

28. HEX-osakeindeksi

1–20 Lähteet: TK, Taloudelliset olot: rahoitusmarkkinat; Helsingin Pörssi. Tiedot ovat päivähavaintojen keskiarvoja.

29. Maksutase

1–13 Lähde: Suomen Pankki: Rahoitusmarkkinat.

9 Arvopaperisijoitukset sisältävät arvopapereiden emissiot ja jälkimarkkinakaupat (ml. kuoletukset).

30. Valtion takaukset

1–6 Lähde: TK, Taloudelliset olot, rahoitusmarkkinat

KANSANTALOUS



31. Kuluttajabarometri

1–24 Lähde: TK, Taloudelliset olot: suhdanneindikaattorit. Kuluttajabarometrin avulla mitataan suomalaisten mielikuvia yleisestä ja oman kotitalouden taloudellisesta kehityksestä sekä aikomuksista tehdä suurempia hankintoja, säästää tai ottaa luottoa. Vastaukset on painotettu kotitalouksien rakennetiedoilla.

32. Kokonaistuotannon kuukausikuvaaja

1–2 Lähde: TK, Taloudelliset olot: kokonaistuotannon kuukausikuvaaja. Kokonaistuotannon kuukausikuvaaja perustuu kolmeentoista kuukausisarjaan talouden eri aloilta, jotka lasketaan painottaen yhteen. Kuukausikuvaajan ja kansantalouden neljännesvuositilinpido tiedot saatavat poiketa toisistaan. Tämä johtuu siitä, että kuukausikuvaaja ennakoiperushintaisen bruttokansantuotteen kehitystä, kun taas neljännesvuositilipito kuvaa markkinahintaisen bruttokansantuotteen muutoksia. Lisäksi kuukausikuvaajan tiedot ovat ennakkollisia ja niitä tarkastetaan ainsuorien tietojen ilmestyttyä.

33. Julkisten menojen hintaindeksit 1995 = 100

1–2 Lähde: TK, Hinnat ja palkat: hinta- ja kustannusindeksit ja TK:n aikasarjatietokanta ASTIKA. Indeksien painotiedot ovat kunnallistalouden osalta vuoden 1995 ja valtion osalta vuoden 1994 tilinpäätöstiedoista. Indeksi on kuvattu tarkemmin TK:n julkaisussa "Julkisten menojen hintaindeksi 1995 = 100". (Katsauksia nro 1997/5).

34. Bruttokansantuote asukasta kohti

Lähde: TK, Taloudelliset olot: kansantalouden tilinpito ja TK:n aikasarjatietokanta ASTIKA.

Suomen kansantalouden tilinpito perustuu uuteen Euroopan kansantalouden tilinpitojärjestelmään (EKT 1995) ja sen kanssa yhdenmukaiseen maailmanlaajuisen System of National Accounts 1993 -järjestelmään. Katso TK: Kansantalouden tilinpito 1990–1998 (Kansantalous 1999:8).

35. Bruttokansantuote ja nettokansantuote

1–11 Lähde: TK, Taloudelliset olot: kansantalouden tilinpito ja TK:n aikasarjatietokanta ASTIKA.

Suomen kansantalouden tilinpito perustuu uuteen Euroopan kansantalouden tilinpitojärjestelmään (EKT 1995) ja sen kanssa yhdenmukaiseen maailmanlaajuisen System of National Accounts 1993 -järjestelmään. Katso TK: Kansantalouden tilinpito 1990–1998 (Kansantalous 1999:8).

36. Bruttokansantuote toimialtoittain

1–11 Lähde: TK, Taloudelliset olot: kansantalouden tilinpito ja TK:n aikasarjatietokanta ASTIKA.

Suomen kansantalouden tilinpito perustuu uuteen Euroopan kansantalouden tilinpitojärjestelmään (EKT 1995) ja sen kanssa yhdenmukaiseen maailmanlaajuisen System of National Accounts 1993 -järjestelmään. Katso TK: Kansantalouden tilinpito 1990–1998 (Kansantalous 1999:8).

BKT markkinahintaan = markkinatuotanto perushintaan + markkinaton tuotanto perushintaan + tuoteverot + tuotetukipalkkiot.

VALTIONTALOUS



37. Valtiontalouden kassatulot

1–28 Lähde: Valtiokonttori ja TK:n aikasarjatietokanta ASTIKA.

1–28 Ko. vuoden tulomomenttien ja edellisten vuosien tuloerästen tuloutukset ml. rahastojen tulot; pl. kirjanpidolliset erät sekä valtion liikeyritysten käyttötulot.

1 Valtion tulo- ja varallisuusvero, kunnallisvero, kirkollisvero sekä vakuutettujen kansaneläke- ja sairausvakuutusmaksut.

19 Ml. tulot valtion liikeyritysten omaisuuden myynnistä.

20 Valtion osuus veikkaus- ja raha-arpaisten voittovaroista, vedonlyönnistä hevoskilpailuissa saaduista tuloista sekä raha-automaattiyhdistyksen tuotto.

38. Valtiontalouden kassamenot

1–27 Lähde: Valtiokonttori ja TK:n aikasarjatietokanta ASTIKA.

1–27 Ko. vuoden määrärahojen sekä edellisiltä vuosilta siirtyneiden määrärahojen ja menorästien käyttö ml. rahastojen menot; pl. kirjanpidolliset erät sekä valtion liikeyritysten käyttömenot.

39. Valtiontalouden rahoitusasema

1–7 Lähde: Valtiokonttori ja TK:n aikasarjatietokanta ASTIKA.

40. Valtionvelka

1–11 Lähde: Valtiokonttori ja TK:n aikasarjatietokanta ASTIKA.

Valtionvelalla tarkoitetaan velkaa, josta valtion sisäinen lainaus on vähennetty.

HINNAT



41. Indeksilukujen vuosimuutoksia

1 Lähde: TK, Yritysten suhdanteet: rakentaminen.

2–9 Lähde: TK, Hinnat ja palkat: kuluttajahinnat sekä hinta- ja kustannusindeksit.

3 Pohjainflaatioindikaattori on kuluttajahintaindeksin muunnos, josta on poistettu välillisten verojen ja tukipalkkioiden lisäksi asuntojen hintojen ja asuntolainojen korkojen vaikutus.

4 Yhdenmukaistettu kuluttajahintaindeksi on uudistettu samanaikaisesti kuluttajahintaindeksin kanssa. Indeksien painorakenne on uudistettu vuoden 1995 kulutustutkimusaineiston määrien ja 1996 hintojen mukaisesti. Yhdenmukaistetun kuluttajahintaindeksin perusvuotta (1996 = 100) ei muuteta uudistuksen yhteydessä. Sen sijaan indeksin pisteluvut muutetaan taannehtivasti, mikä poikkeaa kansallisesta kuluttajahintaindeksin käytännöstä. Yhdenmukaistettua kuluttajahintaindeksiä (YKHI) tarvitaan EU-maiden inflaatioasteiden vertailuun.

Eri maiden YKHI:t perustuvat yhtenäiseen yksityisen kulutuksen määrittelyyn, luokitteluun sekä yhdenmukaisiin menetelmiin indeksien muodostamisessa, joten YKHI:n mittaamaa inflaatiota voidaan verrata luotettavasti indeksiä tuottavien maiden välillä.

42. Kiinteistön ylläpidon kustannusindeksi 1995 = 100

1–20 Lähde: TK, Yritysten suhdanteet: rakentaminen

Indeksi mittaa kiinteistön ylläpidon, kuten hallinnon, käytön ja huollon, ulkoaluiden hoidon, siivouksen, lämmityksen, sähköön, vesi- ja jätehuollon sekä korjausten ja kunnossapidon hintojen kehitystä. Lisäksi huomioidaan erilliskustannuksista vakuutukset, maan vuokra sekä kiinteistövero.

1 Kiinteistön ylläpidon kokonaisindeksi saadaan painottamalla yhteen talotyypikohtaiset indeksit. Painoina käytetään näiden talotyyppien suhteellisia osuuksia rakennuskannan kokonaiskerrosalasta. Omakotitalolle lasketaan omaa indeksiä, joka ei sisällä kokonaisindeksiin.

3–8 Kustakin rakennustyyppistä on valittu rakennuskannan mukainen normaalarakennus, jonka ylläpitokustannusten mukaisesti painorakenne on muokattu. Indeksi kuvaa näin kaikkien kyseisen talotyypin rakennusten kustannusrakennetta koko maan rakennuskannan mukaisesti.

43. Rakennuskustannusindeksi

1–20 Lähde: TK, Yritysten suhdanteet: rakentaminen ja TK:n aikasarjatietokanta ASTIKA.

1–9 Rakennuskustannusindeksi 1995 = 100 korvaa kesäkuusta 1996 lähtien rakennuskustannusindeksin 1990 = 100.

10–20 Indeksit lasketaan kesäkuusta 1996 lähtien vastaavien 1995 = 100 indeksien avulla ketjuttamalla.

1, 10 Rakennuskustannusindeksin 1995 = 100 kokonaisindeksi lasketaan asuinrakennuksen, toimisto- ja liikeyrityksen sekä teollisuuden tuotanto- ja varastorakennuksen indeksien painotettuna keskiarvona. Painoina on näiden talotyyppien osuus koko uudisrakennustuotannosta perusvuonna 1995. Indeksissä 1990 = 100 kokonaisindeksiin sisältyi myös erillinen pien- ja maatalouden tuotantorakennus.

44. Maarakennuskustannusindeksi 1995 = 100

1–9 Lähde: TK, Hinnat ja palkat: hinta- ja kustannusindeksit.

Maarakennuskustannusindeksi kuvaa niitä kustannusmuutoksia, joita maarakennusyrityksille syntyy panosten hankinnasta ja käytöstä urakan aikana. Indeksissä ei ole mukana tuottavuutta eikä yrittäjän saamaa pääomakatetta.

45. Maarakennusalan ja metsäalan konekustannusindeksit 1995 = 100

1–2 Lähde: TK, Hinnat ja palkat: hinta- ja kustannusindeksit.

1 Indeksi kuvaa maarakennusalan koneiden käyttöön ja omistukseen liittyvien kustannustekijöiden hintakehitystä.

2 Indeksi kuvaa metsäkoneiden käyttöön ja omistukseen liittyvien kustannustekijöiden hintakehitystä.

46. Kuorma-autoliikenteen kustannusindeksi 1995 = 100

1–2 Lähde: TK, Hinnat ja palkat: hinta- ja kustannusindeksit. Indeksi mittaa ammattimaisen kuorma-autoliikenteen kustannustekijöiden hintojen muutoksia. Julkaisussa esitettyjen ryhmien lisäksi indeksi sisältää pakettiautojen ja kevyiden kuorma-autojen sekä raskaiden kuorma-autojen kustannusindeksit.

47. Linja-autoliikenteen kustannusindeksi 1995 = 100

1–7 Lähde: TK, Hinnat ja palkat: hinta- ja kustannusindeksit. Indeksi mittaa linja-autoliikennöintiin liittyvien kustannustekijöiden hintojen muutoksia.

48. Kuluttajahintaindeksi 1995 = 100 (hyödykeryhmittäin)

1–13 Lähde: TK, Hinnat ja palkat: kuluttajahinnat ja TK:n aikasarjatietokanta ASTIKA. Kuluttajahintaindeksiä käytetään inflaation mittarina. Sen määrittelyssä käytettävät indeksien painot kuvaavat keskiwertokotitalouksien kulutusrakennetta.

Joulukuusta 1997 lähtien kuluttajahintojen muutoksia mitataan kuluttajahintaindeksin 1995 = 100 mukaan. Indeksi pohjautuu vuoden 1995 kulutustutkimuksen mukaiseen kulutusrakenteeseen. Uusi indeksi eroaa vanhasta ajantasaisemman painorakenteensa puolesta. Indeksiä varten kerätään koko maasta noin 2 000 liikkeestä yli 50 000 hintatietoa kuukausittain.

49. Kuluttajahintaindeksi 1995 = 100 (alueittain) ja elin-kustannusindeksi 1951:10 = 100

1–8 Lähde: TK, Hinnat ja palkat: kuluttajahinnat ja TK:n aikasarjatietokanta ASTIKA.

2–6 Alueittaiset indeksit lasketaan kunkin suuralueen painorakenteen mukaisesti alueen hinnoin.

7 Nettohintaindeksi on kuluttajahintaindeksin muunnos, josta on poistettu välilliset verot ja johon on lisätty tukipalkkioiden vaikutus.

8 Indeksi on laskettu joulukuusta 1997 lähtien ketjutuskertoimella kuluttajahintaindeksistä 1995 = 100.

50. Tukkuhintaindeksi 1995 = 100

1–31 Lähde: TK, Hinnat ja palkat: hinta- ja kustannusindeksit ja TK:n aikasarjatietokanta ASTIKA.

Indeksi mittaa Suomessa käytettävien tavaroiden verollisten hankintahintojen kehitystä. Indeksiin sisältyy sekä kotimaisia tavaroita että tuontitavaroita. Tukkuhintaindeksi sisältää arvonlisäveron ja muut välilliset verot. Kotimaisten tavaroiden tukkuhintana on tehtaan hinta + arvonlisävero ja muut välilliset verot. Tuontitavaroiden tukkuhintana on tuonnin cif-hinta + tullit + arvonlisävero ja muut välilliset verot. Indeksissä on 670 nimikettä ja indeksin toimialaluokitus noudattaa Euroopan unionin NACE-toimialaluokitusta.

51. Kotimarkkinoiden perushintaindeksi 1995 = 100

1–32 Lähde: TK, Hinnat ja palkat: hinta- ja kustannusindeksit ja TK:n aikasarjatietokanta ASTIKA.

Indeksi mittaa Suomessa käytettävien tavaroiden hintakehitystä niiden läheisessä markkinoilla. Indeksi sisältää sekä kotimaisia että tuontitavaroita. Kotimaisten tavaroiden hintana on veroton tehtaan hinta. Tuontitavaroiden hintana on tuonnin cif-hinta + tullit. Indeksissä on 677 nimikettä ja indeksin toimialaluokitus noudattaa Euroopan unionin NACE-toimialaluokitusta.

52. Teollisuuden tuottajahintaindeksi 1995 = 100

1–25 Lähde: TK, Hinnat ja palkat: hinta- ja kustannusindeksit ja TK:n aikasarjatietokanta ASTIKA.

Indeksi mittaa Suomessa valmistettujen ja kotimaassa käytettäväksi tarkoitettujen teollisuustavaroiden eli kotimarkkinatavaroiden tuottajahintojen kehitystä. Indeksissä on 358 nimikettä ja indeksin toimialaluokitus noudattaa Euroopan unionin NACE-toimialaluokitusta.

53. Tuontihintaindeksi 1995 = 100

1–26 Lähde: TK, Hinnat ja palkat: hinta- ja kustannusindeksit ja TK:n aikasarjatietokanta ASTIKA.

Indeksi mittaa tuontitavaroiden cif-hintojen kehitystä. Valuuttamääräiset tuontihinnat muunnetaan Suomen markoiksi tilastokuukauden keskikurssilla. Indeksissä on 371 nimikettä ja indeksin toimialaluokitus noudattaa Euroopan unionin NACE-toimialaluokitusta.

54. Vientihintaindeksi 1995 = 100

1–21 Lähde: TK, Hinnat ja palkat: hinta- ja kustannusindeksit ja TK:n aikasarjatietokanta ASTIKA.

Indeksi mittaa vientitavaroiden fob-hintojen kehitystä. Valuuttamääräiset vientihinnat muunnetaan Suomen markoiksi tilastokuukauden keskikurssilla. Vientihintaindeksissä on 220 nimikettä ja indeksin toimialaluokitus noudattaa Euroopan unionin NACE-toimialaluokitusta.

55–58. Tuottajahintaindeksit 1949 = 100

Lähde: TK, Hinnat ja palkat: hinta- ja kustannusindeksit ja TK:n aikasarjatietokanta ASTIKA.

Indeksit lasketaan tammikuusta 1998 lähtien uusien tuottajahintaindeksien 1995 = 100 avulla ketjuttamalla kokonaisindeksi ja kukin alaindeksi lähinnä vastaavalla uudella indeksillä.

59. Maatalouden hintaindeksijä 1995 = 100

1–10 Lähde: TK, Hinnat ja palkat: hinta- ja kustannusindeksit ja Maa- ja metsätalousministeriön tietopalvelukeskus: Maataloustilastollinen kuukausikatsaus.

60. Elintarvikkeiden vähittäishintoja

1–22 Lähde: TK, Hinnat ja palkat: kuluttajahinnat. Tiedot perustuvat kuluttajahintaindeksiä varten kerättyyn hinta-aineistoon.

61. Asuntojen hinnat

1–25 Lähde: TK, Hinnat ja palkat: asumisen hinnat. Asuntojen hintatilasto kuvaa vanhojen osakeyhtiöiden velattomia neilijointoja kiinteistönvälittäjien välittämässä asuntokaupoissa.

PALKAT**62. Työntekijöiden tuntiansiot**

1–25 Lähde: TK, Hinnat ja palkat: yksityisen ja julkisen sektorin palkat. 4–25 Ilman arkipyhäkorvauksia.

63. Palkansaajien ansiotasoindeksi 1995 = 100

1–23 Lähde: TK, Hinnat ja palkat: yksityisen ja julkisen sektorin palkkatilastot ja TK:n aikasarjatietokanta ASTIKA.

Palkansaajien ansiotasoindeksi mittaa säännöllisen työajan keskiansioiden kehittymistä. Se lasketaan aloitusten sekä kuukausi- että tuntipalkkaisuille työntekijöille. Indeksiiä varten kerättävät tiedot käsittävät n. 1,4 miljoonaa palkansaajaa. Indeksi ja sen painorakenne uudistetaan viiden vuoden välein vastaamaan ajankohdan palkansaajarakennetta. Indeksitietojä on saatavissa vuodesta 1948 alkaen. Indeksin laskuperusteita on selostettu tarkemmin TK:n Tutkimuksia-sarjassa nro 124.

TYÖELÄMÄ**64. Tehdyt työtunnit toimialoittain**

1–11 Lähde: TK, Elinolot: työelämä ja TK:n aikasarjatietokanta ASTIKA. MI. yli- ja sivutyötunnit. Tiedonkeruumenetelmä, ks. t. 65.

65. Työllisyys

1–19 Lähde: TK, Elinolot: työelämä ja TK:n aikasarjatietokanta ASTIKA.

Tiedot perustuvat TK:n työvoimatutkimukseen. Työvoimatutkimus on ollut vuoden 1983 alusta alkaen haastattelututkimus, jonka otoskoko on kuukaudessa 12 000 ja neljännesvuodessa 36 000 henkeä. Työvoimatutkimuksen tiedonkeruu muuttui vuoden 2000 alusta, jolloin siirryttiin jatkuvaan tutkimusviikkoon. Sitä ennen kunkin kuukauden tiedot on kerätty yhdeltä tutkimusviikolta. Luvut painotetaan ositteittain laskettujen korotuskertoimien avulla vastaamaan 15–74-vuotiaista väestöä. Neljännesvuosi- ja vuosiestimaattit lasketaan kuukausilukujen keskiarvoina (työtunnit kuukausilukujen summina). Vuoden 1997 alusta TK on uudistanut työvoimatutkimuksensa vastaamaan entistä paremmin EU:n ja Kansainvälisen työjärjestön ILO:n käyttämiä käsitteitä ja määritelmiä. Lisäksi tutkimuksen sisältöä on laajennettu ja tarkennettu. Ks. uudistuksen vaikutuksista TK:n julkaisusta Työmarkkinat 1997:7.

Vuoden 1998 toukokuusta lähtien työttömien määritelmä muutettiin vastaamaan täysin EU:n ja ILO:n käyttämiä määritelmiä.

2 15–74-vuotiaat työssäolevat (myös työpaikasta tilapäisesti poissaolevat) sekä työttömät ja ne työttömyyseläkeläiset, jotka ovat etsineet työtä.
 2, 7, 9, 18 MI. puolustuslaitoksen kantahenkilökunta.
 3 Työvoimaan kuuluvien prosenttiosuus työkäisestä väestöstä.
 4 MI. ne työttömyyseläkeläiset, jotka eivät ole etsineet työtä.
 10–19 Toimialaryhmittelyn on TK:n toimialaluokituksen (TOL vuodelta 1995) mukainen.

66. Palkansaajat työnantajasektorin mukaan toimialoitain

1–9 Lähde: TK, Elinolot: työelämä. Tiedonkeruun menetelmä, ks. t. 65.

67. Palkansaajien erilaiset työsuhteet

1–10 Lähde: TK, Elinolot: työelämä.

68. Työttömyys

1–9 Lähde: TK, Elinolot: työelämä ja TK:n aikasarjatietokanta ASTIKA. Tiedonkeruun menetelmä, ks. t. 65.
 1–8 Työttömäksi luokitellaan henkilö, joka on työtä vailla, joka on aktiivisesti etsinyt työtä neljän viime viikon aikana ja joka olisi valmis aloittamaan työn kahden viikon kuluessa.
 5–8 Työttömät prosentteina koko työvoimasta.
 9 MI. osan viikkoa työttömänä olleiden työttömyyspäivät.

69. Työttömyysaste maakunnittain

1–21 Lähde: TK, Elinolot: työelämä. Työttömän henkilön määrittely ks. t. 68.

70. Työnvälitys

1–5, 8–29 Lähde: Työministeriö, Tilastotoimisto: Työministeriön Työllisyyskatsaus ja TK:n aikasarjatietokanta ASTIKA. Kuukausitiedot tarkoittavat kuukauden lopun tietoja, vuositiedot keskimäärää kuukaudessa.
 3, 4, 8 Ei sisällä ryhmäilmoituksella työnvälitystoimistoihin ilmoitettuja.
 3 MI. pakkolomatuet.
 6–7 Lähde: Kansaneläkelaitos.
 10–29 Alla olevat numerot tarkoittavat pohjoismaisen ammattiluokittelun mukaisia ryhmiä:
 10–11 Nro 0
 12–13 Nro 1
 14–15 Nro 2
 16–17 Nro 3
 18–19 Nro 4
 20–21 Nro 5
 22–23 Nro 7–8
 24–25 Nro 6
 26–27 Nro 9
 28–29 Nro X.

OIKEUS



71. Poliisin tietoon tulleet rikokset, päihtymyksen takia säilöön otetut ja pysäköintivirheet

1–24 Lähde: TK, Henkilötilastot: oikeus. Kuukausitietojen summa ei aina vastaa vuositietoa. Kuukausitiedot eivät sisällä rikosilmoituksia, joista on myöhemmin vuoden aikana todettu, ettei rikosta ole tapahtunut.
 4 Moottorikäyttöisen ajoneuvon kuljettaminen alkoholin tai muun huumausaineen vaikutuksen alaisena.
 18–21 Pl. liikenerikokset.
 24 Maksuohjeet.

72. Vireillepannut konkurssit

1–18 Lähde: TK, Henkilötilastot: konkurssit.
 10–17 Yksityiset henkilöt ja kuolinpesät.

TRENDIT/KAUSITASOITETUT SARJAT

Kausitasoituksen tarkoituksena on poistaa sarjoista eri kuukausille ja vuosineljänneksille ominaiset vaihtelut. Tilastosarjat on puhdistettu muuttuvasta, keskimääräisestä kausivaihtelusta ja osa sarjoista lisäksi kalenterista aiheuttavista työpäivävaihtelusta. Kausitasoittaminen helpottaa ilmiöiden kehityssuuntien havaitsemista ja analysointia.

Sarjat voivat joissain tapauksissa korjautua jälkikäteen mm. uusien havaintojen lisäämisen ja puhdistamattomien tietojen korjaamisen (esim. tuotantotilastojen tasotarkistukset vuositilastojen valmistuttua) jälkeen. Nämä korjaukset eivät kuitenkaan yleensä muuta olennaisesti taloudellisten muuttujien kehityssuunnista saatua kuvaa.

Trendi kuvaa sarjan keskimääräistä pitkän ajan kehitystä. Se saadaan kausitasoitusta sarjasta poistamalla siitä jäännössarjan vaihtelu. Trendi on kehitykseltään rauhallisempi kuin kausitasoitettu sarja. Tässä julkaisussa julkaitaan kuukausisarjat trendeinä ja neljännesvuosisarjat kausitasoitettuina. Kausivaihteluiden analyysiin on käytetty yleisesti käytössä olevaa X11-ARIMA -menetelmää. Menetelmää on selostettu Tilastokeskuksen Tutkimuksia-sarjan julkaisussa nro 210.

Kausi- ja kalenterivaihteluiden tasoitus vaikuttaa jonkin verran sarjojen vuositason, joka ei kaikkien tasoitettujen sarjojen kohdalla vastaa Tilastokatsauksissa julkaistujen sarjojen vuositasoa.
 1–77 Lähde: TK:n aikasarjatietokanta ASTIKA.

ULKOMAAT



73. Bruttokansantuote 1995 = 100

1–13 Lähde: OECD: Main Economic Indicators, CD-ROM.
 1–13 Volyyymi-indeksi 1995 = 100.

74. Teollisuustuotannon määrä 1995 = 100

1–14 Lähde: OECD: Main Economic Indicators, CD-ROM.
 1–14 Teollisuustuotanto on laskettu ISIC-luokituksen (International Standard Industrial Classification) pohjalta. Mukana ISIC C, D ja E (C kaivostyö, D tehdasteollisuus, E sähkö, kaasua ja vesi).

75. Teollisuustyöntekijöiden tuntiansiot 1995 = 100

1–14 Lähde: OECD: Main Economic Indicators, CD-ROM.
 1–14 Suomen, Norjan, Tanskan, Saksan, Belgian ja Ranskan kohdalla luvut neljännesvuosilukuja. Sarjat on koottu kansallisista lähteistä siten, että ne mahdollisimman tarkasti vastaavat työntekijöiden keskituntiansioita, joihin sisältyvät myös ylityökorvaukset ja toistuvaislisiä. Määritelmät saattavat vaihdella maasta toiseen; erityisesti vaihtelevat työntekijöitä, bonuksia ja taannehtivasti maksettua palkkoja sekä ilmoituksen antavan toimipaikan kokoa koskevat määritelmät. Maiden väliseen vertailuun tulee siten suhtautua varauksella.

76. Työttömyysaste

1–14 Lähde: OECD: Main Economic Indicators, CD-ROM.
 1–14 Työttömiksi katsottu kaikki ne työkäiset henkilöt, jotka ovat vailla työtä, ovat käytettävissä työhön tai etsivät työtä joko työvoimatoimiston kautta tai muilla keinoin.

77. Kauppataase

1–14 Lähde: OECD: Main Economic Indicators, CD-ROM.
 1–14 Viennin ja tuonnin erotus miljoonissa Yhdysvaltain dollareissa. EU:n sisäisten tullirajojen poistuminen 1.1.1993 on johtanut siihen, että eväitiedot EU:n sisäisestä kaupasta ole enää peräisin tulli-ilmoituksista. Uusi INTRASTAT-järjestelmä on kehitetty kokoamaan nämä tiedot.

78. Lyhytaikaiset markkinakorot

1–14 Lähde: OECD: Main Economic Indicators, CD-ROM.
 1–13 Lyhytaikaisilla markkinakoroilla tarkoitetaan 3 kuukauden korkoja. Vuositason luvut ovat kuukausilukujen keskiarvoja. Jollei toisin mainita, kuukauden luvut ovat päivittäisten korkonoteerausten keskiarvoja.

79. Pitkäaikaiset markkinakorot

1–13 Lähde: OECD: Main Economic Indicators, CD-ROM.
 1–13 Pitkäaikaisilla markkinakoroilla tarkoitetaan pitkäaikaisten joukkovelkakirjalainojen jälkimarkkinatottoja. Vuositason luvut ovat kuukausilukujen keskiarvoja. Jollei toisin mainita, kuukauden luvut ovat päivittäisten korkonoteerausten keskiarvoja.

80. Kuluttajahintaindeksi 1995 = 100

1–15 Lähde: OECD: Main Economic Indicators, CD-ROM.

81. Inflaatio

1–15 Lähde: TK, Hinnat ja palkat: kuluttajahinnat.

Tabellanmärkningar

Tabellanmärkningarna innehåller källuppgifter och tabellförklaringar till den del dessa inte behövs för att man skall kunna läsa tabellerna. Förklaringar av detta slag står kvar i samband med de tabeller de hänvisar till. Numren framför källorna och anmärkningarna anger kolumnernas nummer i tabellerna. Tecknet som anger att siffran korrigerats (♦) finns utsatt bara om det är frågan om förändringar i årsuppgifter som uppgetts som slutliga.

I nottexterna används följande förkortning:

SC = Statistikcentralen

Utöver de ursprungliga statistikserierna har även centrala trender eller säsongsrensade statistikserier sammanställts på sidorna 101–106.

BEFOLKNING



1. Folkmängd

1–11 Källa: SC, Individstatistik: befolkning.

1 Medelfolkmängden har beräknats på basis av den befolkning som bor i landet. Medelfolkmängden för t.ex. 1999 är alltså medeltalet av folk-mängden vid utgången av åren 1998 respektive 1999.

2. Befolkningsförändringar

1–13 Källa: SC, Individstatistik: befolkning.

12 Äktenskap bland kvinnor som bor i Finland.

3. Befolkningsförändringar landskapsvis

1–9 Källa: SC, Individstatistik: befolkning.

8 Äktenskap bland kvinnor som bor i Finland.

INDUSTRI



4. Produktstatistik

1–7 Källor: Jord- och skogsbruksministeriets informationstjänstcentral; Jordbruksstatistik månadsrapport och Lantbruksstatistik årsbok.

1–3 Kött från djur som slaktats i slakterier.

5 Exkl. vasslepulver.

6 Inkl. smörändelen i smör-växtoljablandningar (beräkningssättet har ändrats fr.o.m. 1.1.1997).

8 Källa: Elintarviketiето – Food Facts Oy.

Marknadsförda ägg. Månadsuppgifterna har uppskattats på basis av centralpackeriernas mottagningsuppgifter.

9–13 Källa: Jord- och skogsbruksministeriets informationstjänstcentral; Jordbruksstatistik månadsrapport. Inkl. brödsäd, utsäde och fodersäd, inkl. utländsk spannmål. Exkl. försäljning.

14–18 Källor: SC, Företagskonjunkturer; SC, Företagsstrukturer (de reviderade årsuppgifterna). Den spannmålsmängd som använts för tillverkning av både inhemska produkter och exportprodukter (mjöl och gryn).

19–24 Källor: SC, Företagskonjunkturer; SC, Företagsstrukturer (de reviderade årsuppgifterna).

19–25, 35–53 De preliminära månads- och årsuppgifterna är urvalsbaserade; de slutgiltiga årsuppgifterna gäller hela produktionen.

22 Inkl. long-drinks.

25 Källor: SC, Företagskonjunkturer; Skogsindustrin rf; SC, Företagsstrukturer (de reviderade årsuppgifterna).

26–34 Källa: Skogsforskningsinstitutet; Internet: <http://www.metla.fi>

Med marknadsavverknig avses avverknig av inhemskt råvirke för industri och export. Vedavverknig för dessa ändamål räknas också som marknadsavverknig (annat än marknadsvirke är närmast ved för fastigheter). Uppgifterna om marknadsavverknig bygger på en förfrågan till köpare av råvirke (urval) och till Forststyrelsen.

35 Källor: SC, Företagsstrukturer (de reviderade årsuppgifterna), Finska Cellulosa-föreningen – Finncell (månadsuppgifter). Torr vikt.

36 Källor: SC, Företagskonjunkturer; SC, Företagsstrukturer (de reviderade årsuppgifterna).

37–38 Källor: SC, Företagskonjunkturer; Adato Energia Oy; SC, Företagsstrukturer (de reviderade årsuppgifterna). Producerad elenergi, nettoproduktion.

39–40 Källor: SC, Företagskonjunkturer; SC, Företagsstrukturer (de reviderade årsuppgifterna).

41–45 Källor: SC, Företagskonjunkturer; Skogsindustrin rf; SC, Företagsstrukturer (de reviderade årsuppgifterna).

42 Exkl. enbart tryckta produkter och produkter som bara är impregnerade eller överdragna med något ämne.

46–47 Källor: SC, Företagskonjunkturer; SC, Företagsstrukturer (de reviderade årsuppgifterna).

47 Exkl. elfasta och syrafasta tegel.

48–53 Källor: SC, Företagskonjunkturer; Finlands Metallindustris Centralförbund; SC, Företagsstrukturer (de reviderade årsuppgifterna).

49 Flytande stål, inkl. stål för ståljudgods.

5. Industrins konjunkturbarometer

1–23 Källor: Industrins och arbetsgivarnas centralförbund TT och SC:s tids-seriedatabas ASTIKA

TT sänder fyra gånger om året en förfrågan beträffande konjunkturförväntningar till ca 620 företag. Av företagen är 70 storföretag och 250 medelstora företag. I svaren används omsättning som vikt, förutom i de svar som gäller arbetskraft där personalens storlek används som vikt.

6. Volymindex för industriproduktionen 1995 = 100

1–42 Källor: SC, Företagskonjunkturer: industri och SC:s tidsseriedatabas ASTIKA.

Volymindex för industriproduktionen mäter den ekonomiska utvecklingen och fluktuationerna från månad till månad. Volymindex för industriproduktionen består av index över alla näringsgrenar inom industrin och specialindex av olika slag (kolumnerna 2–6, 39–42).

Volymindexet för industriproduktionen baserar sig på månatliga mätningar av kvantitativa förändringar i industrins produkter, råvaror, utförda arbetstimmar och energikonsumtion. Det arbetsdagskorrigerade indexet erhålls genom att den ursprungliga serien multipliceras med koefficienten för arbetsdagskorrigering.

De positionsvisa viktstrukturerna ändras varje år, de näringsgrensvisa vart femte år. Indexet följer näringsgrensindelningen 1995, som används i samtliga länder inom Europeiska unionen. Som positionsklassificering används FN:s varupositionsklassificering (Harmonized System, dvs. HS-nomenklaturen) modifierad för industristatistikens behov.

7. Omsättnings- och lönesummaindex för industriföretag 1995 = 100

1–10 Källa: SC, Företagskonjunkturer. Internet: http://www.stat.fi/tk/ys/suhdan_tauulukot.html

Indexen beräknas utgående från skatteförvaltningens material, som Statistisk centralen själv kompletterar. Indexserierna börjar år 1995.

1–5 Omsättning avser försäljningsuppgifter som erhållits ur mervärdes-skattematerialet och som justerats metodmässigt genom att bl.a. försäljning av anläggningstillgångar och övriga icke-kommersiella poster eliminerats. Omsättningen omfattar inte mervärdesskatt.

6–10 Uppgifterna bygger på förskotts-kattepliktiga löner som betalats under kalendermånaden och som utgör grunden för de socialskyddsavgifter som arbetsgivaren betalar. Lönebeloppet är bruttoloppet av löner.

BYGGVERKSAMHET



8. Bostadsproduktion

1–16 Källa: SC, Företagskonjunkturer: byggverksamhet.

9. Husbyggande

1–12 Källa: SC, Företagskonjunkturer: byggverksamhet.

10. Omsättnings- och lönesummaindex för byggnadsföretag 1995 = 100

1–6 Källa: SC, Företagskonjunkturer. Internet: http://www.stat.fi/tk/ys/suhdan_tauulukot.html

Indexen beräknas utgående från skatteförvaltningens material, som Statistisk centralen själv kompletterar. Indexserierna börjar år 1995.

1–3 Omsättning avser omsättningen av försäljning i Finland, som utgörs av den mervärdesskattepliktiga försäljningen i Finland. Uppgifterna omfattar inte mervärdesskatt.

6–10 Uppgifterna bygger på förskotts-kattepliktiga löner som betalats under kalendermånaden och som utgör grunden för de socialskyddsavgifter som arbetsgivaren betalar.

HANDEL OCH TJÄNSTER



11. Lönesummaindex för företag inom handelsbranschen 1995 = 100

1–3 Källa: SC, Företagskonjunkturer. Internet: http://www.stat.fi/tk/ys/suhdan_taulukot.html

Indexen beräknas utgående från skatteförvaltningens material, som Statistiska centralen själv kompletterar. Indexserierna börjar år 1995.

Uppgifterna bygger på förskottskattepliktiga löner som betalats under kalendermånaden och som utgör grunden för de socialskyddsavgifter som arbetsgivaren betalar. Lönebeloppet är bruttoloppet av löner.

12. Handelns försäljning

1–30 Källa: SC, Företagskonjunkturer: handel.

13. Omsättnings- och lönesummaindex för tjänsteföretag (exkl. handel) 1995 = 100

1–10 Lähde: TK, Yritysten suhdanteet. Internet: http://www.stat.fi/tk/ys/suhdan_taulukot.html

Indexen beräknas utgående från skatteförvaltningens material, som Statistiska centralen själv kompletterar. Indexserierna börjar år 1995.

1–5 Omsättning avser försäljningsuppgifter som erhållits ur mervärdesskattematerialet. Omsättningen omfattar inte mervärdesskatt.

6–10 Uppgifterna bygger på förskottskattepliktiga löner som betalats under kalendermånaden och som utgör grunden för de socialskyddsavgifter som arbetsgivaren betalar. Lönebeloppet är bruttoloppet av löner.

14. Utrikeshandel

1–26 Källa: Tullstyrelsen, Statistikbyrån: Utrikeshandel, månads- och årspublicationer.

14–25 Enhetsvärdeindexet anger den förändring som skett i utrikeshandelspriserna och volymindexet förändringen i utrikeshandelsvolymen.

26 Bytesförhållandet anger exportprisernas förhållande till importpriserna.

SAMFÄRDSEL



15. Motorfordon

1–13 Källa: SC, Företagskonjunkturer: transport och turism.

16. Järnvägstrafik

1–6 Källa: VR-Group Ab, Räkenskapsenheten.

3–4 VR Ab:s transporter.

17. Flygtrafik, inhemska flygbolag

1–4 Källor: Finnair, Luftfartsverket.

18. Sjöfarten mellan Finland och utlandet

1–14 Källor: Sjöfartsstyrelsen, statistikbyrån: Sjöfart (månads- och årspublicationer).

1969 års internationella skeppsmättningskonvention trädde i kraft i Finland 18.7.1982. Fartygsdräkthet anges därför numera i brutto- och nettoton i stället för brutto- och nettoregister-ton.

19. Vägtrafikolyckor

1–12 Källa: SC, Företagskonjunkturer: transport och turism.

20. Posttrafik

1–3 Källa: Posten Finland Ab.

1–2 Brevförsändelserna och paketet innehåller inhemska försändelser och försändelser till och från utlandet.

3 Tidningarna omfattar inhemska försändelser och försändelser till utlandet.

21. Turism

1–2 Källa: SC, Företagskonjunkturer: transport och turism.

FINANSMARKNADEN



22. Markkurser

1–9 Källa: Finlands Bank: Finansmarknaden.

Valutakurser för tiden före 1999 är markkurser beräknade av Finlands Bank. Fr.o.m. 1999 beräknas de i huvudsak på eurokurser som publiceras av ECB. Eurokurserna är riktgivande medelkurser och de baseras på aktuella marknadskurser.

23. Omräkningskurser för euron från 1.1.1999

1–2 Källa: Finlands Bank

Den 31 december 1998 fastställde EU-rådet omräkningskurserna till euro för valutorna i de EU-länder som införde euron. Tabellen upptar också riktgivande, inofficiella fasta markkurser för de valutor som konverterats till euro. Penningbelopp som skall omräknas från en nationell valutaenhet till en annan skall först omräknas till ett belopp som uttrycks i enheten euro, vilket belopp får avrundas till inte mindre än tre decimaler och sedan skall omräknas till den andra nationella valutaenheten.

24. Penninginstitutens inlåning

1–16 Källa: SC, Ekonomistatistik: finansmarknaden.

25. Penninginstitutens utlåning

1–16 Källa: SC, Ekonomistatistik: finansmarknaden.

26. Viktiga räntor

1–17 Källa: Finlands Bank: Finansmarknaden.

1 Eoniaräntan (euro overnight index average) är den vägda medelräntan för krediter över natten mellan bankerna i euroområdet.

2–8 Euriborräntorna (euro interbank offered rate) baseras på priset på finansiering mellan de viktigaste bankerna i euroområdet. Euriborräntorna beräknas (i huvudsak) på noteringarna kl. 11 centralt europeisk tid från (ca 60) stora eurobanker med högsta kreditvärdighet. En finländsk bank (Merita) deltar i systemet.

Euriborräntorna beräknas på såväl 360 som 365 dagars perioder; i tabellen redovisas de enligt 360 dagar beräknade räntorna, som är vanligast i euroområdet. I Finland har också rätt allmänt använts räntor som är baserade på 365 räntedagar (t.ex. heliborräntorna). Noteringen enligt 365 dagar för en ränta är något högre än samma ränta noterad enligt 360 dagar (räntenoteringen enligt 360 dagar multiplicerad med 365/360).

9–10 5-årsräntan har sedan den 1 juli 1998 beräknats på noteringen för den fastförräntande serieobligationen av bulletpyp med förfall 15.3.2004 och 10-årsräntan sedan den 1 januari 1999 på noteringen för den fastförräntande serieobligationen av bulletpyp med förfall 25.4.2009.

11 Grundräntan är en administrativ ränta, som fram till slutet av 1998 fastställdes av Finlands Bank. Från början av 1999 fastställs grundräntan av finansministeriet årligen i juni och december för följande halva kalenderår. Grundräntan beräknas på grundval av den 12 månaders marknadsränta som publicerats under de tre kalendermånaderna före fastställandet av grundräntan. Grundräntan är medeltalet av den nämnda marknadsräntan under de tre kalendermånaderna avrundat till närmaste fjärdedels procentenhet. Som denna marknadsränta fungerar tills vidare euriborräntan för 12 månader (365 dagar). 12–17 Utlåningen omfattar checkkrediter (kontokrediter), växlar och skuldebrevslån.

27. Finlands Banks balansräkning

1–21 Källa: Finlands Bank: Finansmarknaden.

Finlands Banks bokföringspraxis har harmoniserats med Eurosystemets redovisningsprinciper med verkan från den 1 januari 1999. Detta medför ändringar bland annat i värderingen av balansposter och balansräkningens uppställningsform. Schemat för Finlands Banks balansräkning motsvarar uppställningsformen för Eurosystemets balansräkning med tillägg av Eurosystemets interna fordringar/skulder.

28. HEX-aktieindex

1–20 Källor: SC, Ekonomistatistik: finansmarknaden; Helsingfors Börs.

Uppgifterna är medeltal av dagsobservationerna.

29. Betalningsbalansen

1–13 Källa: Finlands Bank: Finansmarknaden.

9 Portföljinvesteringar innehåller värdepappersemissioner och handel på sekundärmarknaden (inkl. amoteringar)

30. Statsgarantier

1–6 Källa: SC, Ekonomistatistik: finansmarknaden

SAMHÄLLSEKONOMI



31. Konsumentbarometern

1–24 Källa: SC, Ekonomistatistik: konjunkturindikatorer.

Månadsgraf över totalproduktionen görs upp på basis av tretton månadsserier över olika ekonomiska områden som sammanvägs. Uppgifterna i månadsgrafen och kvartalsstatistiken i nationalräkenskaper kan avvika från varandra. Detta beror på att månadsgrafen är en prognos för utvecklingen av bruttonationalprodukten till baspris, medan kvartalsräkenskaper beskriver förändringarna i bruttonationalprodukten till marknadspris. Därtill är månadsgrafens uppgifter preliminära och de justeras alltid då nya uppgifter utgivits.

32. Månadsgraf över totalproduktionen

1–2 Källa: SC, Ekonomistatistik: månadsgraf över totalproduktionen.

Månadsgrafen över totalproduktionen görs upp på basis av tretton månadsserier över olika ekonomiska områden som sammanvägs.

Uppgifterna i månadsgrafen och kvartalsstatistiken i nationalräkenskaper kan avvika från varandra. Detta beror på att månadsgrafen är en prognos för utvecklingen av bruttonationalprodukten till baspris, medan kvartalsräkenskaper beskriver förändringarna i bruttonationalprodukten till marknadspris. Därtill är månadsgrafens uppgifter preliminära och de justeras alltid då nya uppgifter utgivits.

33. Prisindex för offentliga utgifter 1995 = 100

1–2 Källa: SC, Priser och löner: pris- och kostnadsindexen samt SC:s tidsseriedatabas ASTIKA.

När det gäller den kommunala ekonomin baserar sig indexvikterna på 1995 års bokslut och för statens del på 1994 års bokslut. En detaljerad beskrivning av indexet ges i SC:s publikation "Prisindex för offentliga utgifter 1995 = 100". (Översikter nr 1997/5).

34. Bruttonationalprodukt per invånare

Källa: SC, Ekonomistatistik: nationalräkenskaper och SC:s tidsseriedatabas ASTIKA.

Finlands nationalräkenskaper baserar sig på Europeiska Nationalräkenskapsystemet 1995 (ENS 1995) och på det världsomfattande System of National Accounts 1993-systemet. De två systemen är sinsemellan harmoniserade. Se SC: Nationalräkenskaper 1990–1998 (Nationalekonomi 1999:8).

35. Bruttonationalprodukt och nettonationalinkomst

1–11 Källa: SC, Ekonomistatistik: nationalräkenskaper och SC:s tidsseriedatabas ASTIKA.

Finlands nationalräkenskaper baserar sig på Europeiska Nationalräkenskapsystemet 1995 (ENS 1995) och på det världsomfattande System of National Accounts 1993-systemet. De två systemen är sinsemellan harmoniserade. Se SC: Nationalräkenskaper 1990–1998 (Nationalekonomi 1999:8).

36. Bruttonationalprodukt efter näringsgren

1–11 Källa: SC, Ekonomistatistik: nationalräkenskaper och SC:s tidsseriedatabas ASTIKA.

Finlands nationalräkenskaper baserar sig på Europeiska Nationalräkenskapsystemet 1995 (ENS 1995) och på det världsomfattande System of National Accounts 1993-systemet. De två systemen är sinsemellan harmoniserade. Se SC: Nationalräkenskaper 1990–1998 (Nationalekonomi 1999:8).

BNP till marknadspris = marknadsproduktion till baspris + produktion utanför marknaden till baspris + produktskatter + produktsubventioner.

STATSFINANSER



37. Kassainkomster inom statsekonomin

1–28 Källa: Statskontoret och SC:s tidsseriedatabas ASTIKA.

1–28 Totalinkomst vid inkomstmomenten under året i fråga och resterande inkomst från tidigare år, inkl. fonders inkomster; exkl. bokföringsmässiga poster samt driftsinkomster vid statliga affärsföretag.

1 Statlig inkomst- och förmögenhetsskatt, kommunalskatt, kyrkoskatt samt folkpensions- och sjukförsäkringspremier för försäkrade.

19 Inkl. statliga affärsföretags inkomster av såld egendom.

20 Statens andel av tippnings- och penninglotterivinstmedel, inkomst från vadhållning vid travtävlingar samt Penningautomatföreningens intäkter.

38. Kassautgifter inom statsekonomin

1–27 Källa: Statskontoret och SC:s tidsseriedatabas ASTIKA.

1–27 Användning av anslagen för det aktuella året samt av återstående anslag och utgiftsrester som förts över från tidigare år, inkl. fonders utgifter; exkl. bokföringsmässiga poster samt statliga affärsföretags driftsutgifter.

39. Statsekonomin finansieringsbalans

1–7 Källa: Statskontoret och SC:s tidsseriedatabas ASTIKA.

40. Statsskulden

1–11 Källa: Statskontoret och SC:s tidsseriedatabas ASTIKA.

I statsskulden inräknas skuld med avdrag för statens interna upplåning.

PRISER



41. Förändringar på årsnivå i indextalen

1 Källa: SC, Företagskonjunkturer: byggverksamhet.

2–9 Källa: SC, Priser och löner: konsumentpriser samt pris- och kostnadsindex.

3 Indikatoren för den underliggande inflationen är en omvandling av konsumentprisindex, där inverkan av såväl indirekta skatter och subventioner som bostadspriser och bostadslån eliminerats.

4 Det harmoniserade konsumentprisindexet har reviderats samtidigt som konsumentprisindexet. Viktstrukturen i indexet har reviderats så att det följer mängderna i konsumtionsundersökningsmaterialet för år 1995 och priserna för år 1996. Basåret för det harmoniserade konsumentprisindexet (1996 = 100) ändras inte i samband med revideringen. Däremot ändras indextalen retroaktivt, vilket avviker från internationell praxis i fråga om konsumentprisindex. Det harmoniserade konsumentprisindexet (HKPI) behövs för jämförelser av inflationsgraden i EU-länderna.

Det harmoniserade konsumentprisindexet för de olika länderna bygger på en harmoniserad definition av privat konsumtion, en harmoniserad klassificering och harmoniserade metoder för indexbildande. Detta innebär att jämförelser av inflationen enligt det harmoniserade konsumentprisindexet i de aktuella länderna är tillförlitliga.

42. Kostnadsindex för fastighetsunderhåll 1995 = 100

1–20 Källa: SC, Företagskonjunkturer: byggverksamhet.

Indexet mäter prisutvecklingen för fastighetsunderhåll, dvs. förvaltning, drift och underhåll, skötsel av gårdsområden, städning, värme, el, vatten- och avfallshantering samt reparationer och underhåll. Av separata kostnader beaktas dessutom försäkringar, markarende och fastighetsskatt.

1 Totalindexet för fastighetsunderhåll erhålls genom att indexen för de olika byggnadstyperna sammanvägs. Som vikter används de olika byggnadstypernas relativa andelar av den totala väningsytan i byggnadsbeståndet. För egnahemshus räknas ett separat index som inte ingår i totalindexet.

3–8 Det har valts en byggnad som är normal för beståndet för varje byggnadstyp och viktstrukturen har utarbetats enligt underhållskostnaderna för den. Indexet beskriver därmed kostnadsstrukturen för byggnaderna i byggnadstypen i fråga enligt byggnadsbeståndet i hela landet.

43. Byggnadskostnadsindex

1–20 Källa: SC, Företagskonjunkturer: byggverksamhet och SC:s tidsseriedatabas ASTIKA.

1–9 Byggnadskostnadsindex 1995 = 100 ersätter fr.o.m. juni 1996 indexet 1995 = 100.

10–20 Fr.o.m. juni 1996 beräknas indexen genom kedjning med hjälp av motsvarande index med 1995 som basår (1995 = 100).

1, 10 Totalindexet för byggnadskostnadsindex 1995 = 100 räknas som vägt medelvärde av indexen för hrväningsbostadshus, kontors- och affärsbyggnad samt produktions- och lagerbyggnad inom industrin. Som vikter används dessa hustypers andel av hela nybyggnadsproduktionen basåret 1995. I indexet för år 1990 = 100 inkluderade totalindexet också fristående småhus och produktionsbyggnad inom lantruket.

44. Jordbyggnadskostnadsindex 1995 = 100

1–9 Källa: SC, Priser och löner: pris- och kostnadsindex.

Jordbyggnadskostnadsindex beskriver de kostnadsändringar som uppstår för jordbyggnadsföretagare för anskaffning och användning av insatser under entreprenaden. Indexet omfattar inte produktivitet eller företagarens kapitaltäckning.

45. Kostnadsindex för anläggningsmaskiner och skogsmaskiner 1995 = 100

1–2 Källa: SC, Priser och löner: pris- och kostnadsindex.
1 Indexet redovisar prisutvecklingen för kostnadsfaktorer i anslutning till användning och innehav av anläggningsmaskiner.
2 Indexet redovisar prisutvecklingen för kostnadsfaktorer i anslutning till användning och innehav av skogsmaskiner.

46. Kostnadsindex för lastbilstrafik 1995 = 100

1–2 Källa: SC, Priser och löner: pris- och kostnadsindex.
Indexet mäter prisförändringar i kostnadsfaktorer i anslutning till den yrkesmässiga lastbilstrafiken.
Utöver de grupper som anges i publikationen innehåller indexet också kostnadsindex för paketbilar och lätta lastbilar samt för tunga lastbilar.

47. Kostnadsindex för busstrafik 1995 = 100

1–7 Källa: SC, Priser och löner: pris- och kostnadsindex.
Indexet mäter prisförändringar i kostnadsfaktorerna för busstrafiken.

48. Konsumentprisindex 1995 = 100 (efter varugrupp)

1–13 Källa: SC, Priser och löner: konsumentpriser och Statistikcentralens tidsserieseriedatabas ASTIKA.

Konsumentprisindex används som ett mått på inflationen. De vikter som används vid uträkningen av konsumentprisindex är genomsnittshushållets konsumtion.

Sedan december 1997 mäts förändringar i konsumentpriserna enligt konsumentprisindex 1995 = 100. Indexet bygger på kostnadsstrukturen enligt 1995 års konsumtionsundersökning. Det nya indexet avviker från det gamla i det att viktstrukturen är aktuella.

Det samlas varje månad in mer än 50 000 prisuppgifter i ungefär 2 000 affärer i hela landet.

49. Konsumentprisindex 1995 = 100 (efter region) och levnadskostnadsindex 1951:10 = 100

1–8 Källa: SC, Priser och löner: konsumentpriser och SC:s tidsserieseriedatabas ASTIKA.

2–6 De regionala indexen beräknas utgående från viktstrukturen för varje storområde utgående från de prisuppgifter som samlats in i regionen.

7 Nettoprisindexet är en variant av konsumentprisindexet: de direkta skatterna har dragits av och effekten av subventioner lagts till.

8 Indexet har sedan december 1997 räknats utgående från konsumentprisindex 1995 = 100 med hjälp av en kedjningskoefficient.

50. Partiprisindex 1995 = 100

1–31 Källa: SC, Priser och löner: pris- och kostnadsindex och SC:s tidsserieseriedatabas ASTIKA.

Indexet mäter utvecklingen av det skattebelagda inköpspriset på varor som används i Finland. I indexet ingår både hemmamarknadsvaror och importvaror. I partiprisindexet ingår mervärdesskatt och övriga indirekta skatter. Partipriset på inhemska varor är fabrikspriset + mervärdesskatt och övriga indirekta skatter. Partipriset på importvaror är cif-priset på importen + tullar + mervärdesskatt och övriga indirekta skatter.

Indexet har 670 poster och det följer den Europeiska unionens näringsgrensindelning NACE.

51. Basprisindex för hemmamarknadsvaror 1995 = 100

1–32 Källa: SC, Priser och löner: pris- och kostnadsindex och SC:s tidsserieseriedatabas ASTIKA.

Indexet mäter utvecklingen av priserna på varor som används i Finland då de förs ut på marknaden. Indexet täcker både inhemska varor och importvaror. Priset på inhemska varor är det skattefria fabrikspriset. Priset på importvaror är cif-priset på importen + tullar.

Indexet omfattar 677 poster och följer Europeiska unionens näringsgrensindelning NACE.

52. Producentprisindex för industrin 1995 = 100

1–25 Källa: SC, Priser och löner: pris- och kostnadsindex och SC:s tidsserieseriedatabas ASTIKA.

Indexet mäter utvecklingen av producentpriserna på industrivaror som tillverkats i Finland för användning i Finland, dvs. på hemmamarknadsvaror. Indexet omfattar 358 poster och följer Europeiska unionens näringsgrensindelning NACE.

53. Importprisindex 1995 = 100

1–26 Källa: SC, Priser och löner: pris- och kostnadsindex och SC:s tidsserieseriedatabas ASTIKA.

Indexet mäter utvecklingen av cif-priserna på importvaror. Importpriser i valuta omvandlas till finska mark enligt medelkursen för statistikmånaden. Indexet omfattar 371 poster och följer Europeiska unionens näringsgrensindelning NACE.

54. Exportprisindex 1995 = 100

1–21 Källa: SC, Priser och löner, pris- och kostnadsindex och SC:s tidsserieseriedatabas ASTIKA.

Indexet mäter utvecklingen av fob-priserna på exportvaror. Exportpriser i valuta omvandlas till finska mark enligt medelkursen för statistikmånaden. Exportprisindexet omfattar 220 poster och följer Europeiska unionens näringsgrensindelning NACE.

55–58. Producentprisindex 1949 = 100

Källa: SC, Priser och löner: pris- och kostnadsindex och SC:s tidsserieseriedatabas ASTIKA.

Indexen räknas sedan januari 1998 med hjälp av de nya producentprisindexen 1995 = 100 genom att totalindexet och vart och ett av underindexen kedjas med närmaste motsvarande nya index.

59. Prisindex för lantbruk 1995 = 100

1–10 Källa: SC, Priser och löner: pris- och kostnadsindex och Jord- och skogsbruksministeriets informationstjänstcentral: Jordbruksstatistisk månadsrapport.

60. Minutpriser på livsmedel

1–22 Källa: SC, Priser och löner: konsumentpriser.
Indexuppgifterna bygger på det prismaterial som månatligen samlas in för konsumentprisindex.

61. Bostadspriser

1–25 Källa: SC, Priser och löner: bostadspriser.
Statistiken över bostadspriser redovisar de skuldfria kvadratmeterpriserna på gamla aktielägenheter vid bostadsköp som fastighetsmäklare förmedlat.

LÖNER



62. Arbetstagarnas timförtjänst

1–25 Källa: SC, Priser och löner: lönerna inom den privata och den offentliga sektorn.
4–25 Exkl. ersättning för söckenhelg.

63. Löntagarnas förtjänstnivåindex 1995 = 100

1–23 Källa: SC, Priser och löner: statistiken över löner inom den privata och offentliga sektorn och SC:s tidsserieseriedatabas ASTIKA.

Förtjänstnivåindexet för löntagare mäter utvecklingen av medelförtjänsterna för ordinarie arbetstid. Det beräknas efter näringsgren både för månads- och timavlönade arbetstagare. De uppgifter som samlas in för indexet täcker ca 1,4 miljoner löntagare. Indexet och dess viktstruktur förnyas vart femte år så att det motsvarar löntagarstrukturen i landet vid de aktuella tidpunkterna. Indexuppgifter finns att få för tiden fr.o.m. år 1948. Indexets beräkningsgrund redovisas närmare i SC:s serie Undersökningar nr 124.

ARBETSLIVET



64. Utförda arbetstimmar efter näringsgren

1–11 Källa: SC, Valfärdsstatistik: arbetslivet och SC:s tidsserieseriedatabas ASTIKA. Inkl. övertidstimmar och timmar i bisyssla.
Insamlingsmetod, se tabell 65.

65. Sysselsättning

1–19 Källa: SC, Valfärdsstatistik: arbetslivet och SC:s tidsseriedatabas ASTIKA.

Uppgifterna bygger på SC:s arbetskraftsundersökning. Sedan början av 1983 har arbetskraftsundersökningen genomförts som en intervjuundersökning med ett urval av 12 000 personer månatligen och 36 000 personer per kvartal. Metoden för insamling av uppgifter för arbetskraftsundersökningen ändrades i början av år 2000 och uppgifterna samlas nu in under en fortlöpande undersökningsvecka. Tidigare samlades uppgifterna för varje månad in gällande en undersökningsvecka. Siffrorna vägs så att de svarar mot hela befolkningen i åldern 15–74 år med hjälp av koefficienter som beräknats enligt stratum. Estimatet för kvartal och år beräknas som ett medeltal av de månatliga uppgifterna (arbetsstimmar = summan av månadsuppgifterna). Från och med början av år 1997 har SC reviderat arbetskraftsundersökningen att bättre än tidigare motsvara de begrepp och definitioner som används av EU och Internationella Arbetsorganisationen (ILO). Undersökningens innehåll har dessutom utvidgats och preciserats. För inverkan av revideringen redogörs i SC:s publikation Arbetsmarknaden 1997:7.

Sedan maj 1998 ändrades definitionen på arbetslösa att helt motsvara de definitioner som används av EU och ILO.

2 15–74-åriga personer som arbetar (också personer som är tillfälligt frånvarande från arbetsplatsen) samt arbetslösa och personer med arbetslöshetspension som sökt arbete.

2, 7, 9, 18 Inkl. försvarsväsendets stampersonal.

3 Den procentuella andel av befolkningen i arbetsför ålder som hör till arbetskraften.

4 Inkl. personer med arbetslöshetspension som inte sökt arbete.

10–19 Statistiken följer SC:s näringsgrensindelning (NI från år 1995).

66. Löntagare näringsgrensvis efter arbetsgivarsektor

1–9 Källa: SC, Valfärdsstatistik: arbetslivet.

Insamlingsmetod, se tabell 65.

67. Löntagarnas olika anställningsförhållanden

1–10 Källa: SC, Valfärdsstatistik: arbetslivet.

68. Arbetslöshet

1–9 Källa: SC, Valfärdsstatistik: arbetslivet och SC:s tidsseriedatabas ASTIKA. Insamlingsmetod, se tabell 65.

1–8 Som arbetslös definieras en person, som är utan arbete, som aktivt sökt arbete under de fyra senaste veckorna och som skulle vara färdig att börja arbeta inom två veckor.

5–8 Arbetslösa i procent av hela arbetskraften.

9 Inkl. antalet arbetslöshetsdagar bland personer som varit arbetslösa en del av referensveckan.

69. Arbetslöshetstal landskapsvis

1–21 Källa: SC, Valfärdsstatistik: arbetslivet.

Definition av arbetslös, se tabell 68.

70. Arbetsförmedling

1–5, 8–29 Källa: Arbetsministeriet, Statistikbyrå: Arbetsministeriets Sysselsättningsöversikt och SC:s tidsseriedatabas ASTIKA.

Månadsuppgifterna gäller slutet av månaden, årsuppgifterna medeltal per månad.

3, 4, 8 Exkl. personer som anmänts till arbetsförmedlingsbyråer med en gruppansökan.

3 Inkl. permitterade.

6–7 Källa: Folkpensionsanstalten.

10–29 Siffrorna nedan gäller olika yrkesgrupper enligt den nordiska yrkesklassificeringen (NYK).

10–11 Nr 0.

12–13 Nr 1.

14–15 Nr 2.

16–17 Nr 3.

18–19 Nr 4.

20–21 Nr 5.

22–23 Nr 7–8.

24–25 Nr 6.

26–27 Nr 9.

28–29 Nr X.

RÄTTSVÄSEN



71. Brott som kommit till polisens kännedom, berusade som tagits i förvar och parkeringsfel

1–24 Källa: SC, Individstatistik: rättsväsen.

Summan av månadsuppgifterna motsvarar inte alltid årsuppgiften. Månadsuppgifterna innehåller inte de brottsanmälningar där man senare under året konstaterat att inget brott skett.

4 Att köra motordrivet fordon under påverkan av alkohol eller annat rusmedel.

18–21 Exkl. trafikbrott.

24 Betalningsuppmaningar.

72. Anhängiggjorda konkurser

1–18 Källa: SC, Individstatistik: konkurser.

10–17 Enskilda personer och dödsbon.

TRENDER/SÄSONGRENSEDA SERIER

Syftet med säsongrensning är att ur uppgifterna eliminera variationer som är karakteristiska för vissa månader eller kvartal. Statistikserierna rensas på föränderlig, genomsnittlig säsongfluktuation, ibland också på kalendermässiga variationer i antalet arbetsdagar. Säsongrensningen underlättar observationer och analyser av utvecklingsriktningar.

Ibland blir statistikserierna korrigerade i efterhand: nya observationer läggs till gamla data och orensade uppgifter korrigeras (t.ex. nivåjusteringar i produktionsstatistiken då årsstatistiken blivit färdig). Justeringar av det här slaget har inte i allmänhet någon väsentlig inverkan på den allmänna helhetsbilden av tendenserna i den ekonomiska utvecklingen.

Trenden anger seriens genomsnittliga långtidsutveckling. Trenden erhålls ur den säsongrensade serien genom att slumpvariationen slopas. Till sin utveckling är trenden lugnare än den säsongrensade serien. I den här publikationen utges månadsserierna i form av trender och kvartalsserierna säsongrensade.

Säsongfluktuationerna har analyserats med hjälp av den allmänt använda X11-ARIMA-metoden. Metoden redovisas i Statistikcentralens publikation nr 210 i serien Undersökningar.

Utjämningen av säsong- och kalenderfluktuationer inverkar i någon mån på seriernas årsnivå som inte i varje rensad serie motsvarar årsnivån i de serier som publiceras i Statistiska översikter.

1–77 Källa: SC:s tidsseriedatabas ASTIKA.

UTLANDET



73. Bruttonationalprodukten 1995 = 100

1–13 Källa: OECD: Main Economic Indicators, CD-ROM.

1–13 Volymindex 1995 = 100.

74. Industriproduktionens volym 1995 = 100

1–14 Källa: OECD: Main Economic Indicators, CD-ROM.

1–14 Industriproduktionen har beräknats utgående från ISIC-klassificeringen (International Standard Industrial Classification) och omfattar ISIC-grupperna C, D och E (C gruvor, D tillverkningsindustri, E el, gas och vatten).

75. Timinkomster inom tillverkningsindustrin 1995 = 100

1–14 Källa: OECD: Main Economic Indicators, CD-ROM.

1–14 Siffrorna över Finland, Norge, Danmark, Tyskland, Belgien och Frankrike gäller kvartal. Serierna är samlade ur nationella källor på så sätt att de så exakt som möjligt motsvarar medeltimförtjänsten för arbetstagare, inkl. overtidsersättningar och regelbundna tillägg. Det kan förekomma variationer mellan länderna: särskilt i fråga om definitionerna på anställda, bonus, retroaktiv utbetalning av löner samt storleken på de arbetsställen som ger uppgifter. Det är därför skäl att iaktta en viss reservation till jämförelserna mellan länderna.

76. Arbetslöshetstal

1–14 Källa: OECD: Main Economic Indicators, CD-ROM.

1–14 Som arbetslösa räknas i dessa uppgifter alla personer i arbetsför ålder som är utan arbete, disponibla för arbete eller som söker arbete, via arbetskraftsbyrån eller på något annat sätt.

77. Handelsbalansen

1–14 Källa: OECD: Main Economic Indicators, CD-ROM.

1–14 Skillnaden mellan export och import i miljoner US-dollar.

Slopandet av EU:s interna tullgränser 1.1.1993 har lett till att uppgifterna om EU:s interna handel inte längre härstammar från tulldeklarationer. Det nya INTRASTAT-systemet har utvecklats för att dessa uppgifter skall kunna sammanställas.

78. Kortfristiga marknadsräntor

1–14 Källa: OECD: Main Economic Indicators, CD-ROM.

1–14 Med kortfristiga marknadsräntor avses 3 månaders räntor. Uppgifterna på årsnivå är medelvärden av månadsuppgifterna. Om annat inte nämns är månadsuppgifterna medelvärden av de dagliga räntenoteringarna.

79. Långfristiga marknadsräntor

1–13 Källa: OECD: Main Economic Indicators, CD-ROM.

1–13 Med långfristiga marknadsräntor avses avkastningen av långfristiga masskuldebrevslån på andrahandsmarknaden. Uppgifterna på årsnivå är medelvärden av månadsuppgifterna. Om annat inte nämns är månadsuppgifterna medelvärden av de dagliga räntenoteringarna.

80. Konsumentprisindex 1995 = 100

1–15 Källa: OECD: Main Economic Indicators, CD-ROM.

81. Inflation

1–15 Källa: SC, Priser och löner: konsumentpriser.

The aim of the notes is to give information about the sources of the statistics and to provide explanations to the tables. However, footnotes indispensable for the understanding and interpretation of the tables can be found on the table pages. The numbers preceding the sources and explanations in the notes section refer to the numbers in the table columns. The symbol for a corrected figure (♦) is used only in cases where annual changes have occurred in figures reported as final.

Note the following abbreviations:

SF = Statistics Finland (the national statistical institute of Finland)
 F = in Finnish
 Sw = in Swedish

Pages 101–106 show the main trends or seasonally adjusted series in addition to the original statistical series.

POPULATION



1. Population

1–11 Source: SF, Population Statistics: Population.

1 Calculation of the mean population is based on the resident population. The mean population in 1999, for instance, is the mean of the populations at end-1998 and end-1999.

2. Vital statistics

1–13 Source: SF, Population Statistics: Population.

12 Marriages contracted by resident women.

3. Vital statistics by region

1–9 Source: SF, Population Statistics: Population.

8 Marriages contracted by resident women.

INDUSTRY



4. Product statistics

1–7 Sources: Information Centre of the Ministry of Agriculture and Forestry: Monthly Review of Agricultural Statistics, Yearbook of Farm Statistics.

1–3 Meat from livestock slaughtered in slaughterhouses.

5 Excl. powdered whey.

6 Incl. the proportion of butter in butter-vegetable oil mixtures (the calculation method has changed from 1.1. 1997).

8 Source: Elintarviketieto – Food Facts Oy.

Eggs on the market. Monthly data are estimates based on the reception data of central egg packing plants.

9–13 Source: Information Centre of the Ministry of Agriculture and Forestry: Monthly Review of Agricultural Statistics. Comprises bread cereals, feed grain and seed grain, incl. imported cereals. Excl. sales.

14–18 Sources: SF, Business Trends; SF, Business Structures (revised annual data). Amount of ground cereals and grits destined for both the domestic and the export market.

19–24 Sources: SF, Business Trends; SF, Business Structures (revised annual data).

19–25, 35–53 Preliminary monthly and annual data are based on samples; final annual data are based on total output.

22 Incl. long drinks.

25 Sources: SF, Business Trends; Finnish Forest Industries Federation; SF, Business Structures (revised annual data).

26–34 Source: Finnish Forest Research Institute: Commercial roundwood fellings and the labour force in forestry and the Statistical Yearbook of Forestry.

'Commercial removals' refers to the roundwood that companies buy for industry or export. The term also includes the fuelwood the same companies buy. ('Non-commercial removals' refers mainly to firewood destined for use in dwellings). The quantity data on commercial removals are based on an enquiry made to the purchasers of roundwood (a sample) and to the Finnish Forest and Park Service.

35 Sources: SF, Business Structures (revised annual data); Suomen Selluloosayhdistys – Finncell monthly data. Dry weight.

36 Sources: SF, Business Trends; SF, Business Structures (revised annual data).

37–38 Sources: SF, Business Trends; Adato Energia Oy; SF, Business Structures (revised annual data). Net production.

39–40 Sources: SF, Business Trends; SF, Business Structures (revised annual data).

41–45 Sources: SF, Business Trends; Finnish Forest Industries Federation; SF, Business Structures (revised annual data).

42 Excl. paper and board that has only been printed, impregnated or surfaced.

46–47 Sources: SF, Business Trends; SF, Business Structures (revised annual data).

47 Excl. refractory and acid-resistant bricks.

48–53 Sources: SF, Business Trends; Federation of Finnish Metal and Engineering Industries; SF, Business Structures (revised annual data).

49 Liquid steel, incl. steel for casting.

5. Business tendency survey

1–23 Sources: Confederation of Finnish Industry and Employers, and the SF time series database FINSERIES.

Four times a year, the Confederation of Finnish Industry and Employers collects data on the qualitative indicators of about 620 businesses, 70 of which are large and 250 medium-sized ones. The answers are weighted by turnover; those on labour force, however, by size of personnel.

6. Volume index of industrial output 1995 = 100

1–42 Sources: SF, Business Trends: Industry; SF's time series database FINSERIES, which contains more than 20,000 domestic time series on indices, the national economy, employment, the financial markets, etc.

The volume index of industrial output measures economic development and its seasonal variations. It contains indices for different sectors of industry, as well as some specialized indices (columns 2–6, 39–42).

The volume index of industrial output is compiled on the basis of monthly measurements of changes in the quantity of products manufactured, raw materials used, number of hours worked, and the amount of energy consumed. The index calculated per working day is obtained by multiplying the original series by the working day coefficient.

The product-specific weight structure is revised annually and the industry-specific one every five years. The industrial classification used follows the Standard Industrial Classification of 1995 which is used in all Member States of the European Union. The HS Nomenclature (i.e. the UN Harmonized Commodity Description and Coding System), as adapted for the purposes of industrial statistics, is used as the product classification.

2 Machinery and vehicles used in productive activity.

3 Raw materials, fuels, lubricants, etc.

7. Turnover and wage bill indices for industrial enterprises 1995 = 100

1–10 Source: SF, Business Trends. Internet: http://www.stat.fi/tk/ys/suhdan_tauulukot.html

The tax administration's material, supplemented by Statistics Finland, is used in the calculation of the indices. The index series start from 1995.

1–5 Turnover refers to sale data derived from the value added tax material, which data are methodologically adjusted by removing e.g. sales of fixed assets and other non-business items. This turnover does not include the value added tax.

6–10 The data are based on wages and salaries subject to withholding tax paid during the calendar month, on which basis the employers' social contribution is paid. The amount of wages and salaries is the gross amount.

CONSTRUCTION



8. Housing construction

1–16 Source: SF, Business Trends: Construction.

9. Building construction

1–12 Source: SF, Business Trends: Construction.

10. Turnover and wage bill indices for construction enterprises (1995 = 100)

1–6 Source: SF, Business Trends. Internet: http://www.stat.fi/tk/ys/suhdan_tauulukot.html

The tax administration's material, supplemented by Statistics Finland, is used in the calculation of the indices. The index series start from 1995.

1–5 Turnover refers to domestic turnover comprising domestic sales subject to value added tax. The data do not include the value added tax.

6–10 The data are based on wages and salaries subject to withholding tax paid during the calendar month, on which basis the employers' social contribution is paid.

TRADE AND SERVICES



11. Wage bill index for trade enterprises 1995 = 100

1–3 Source: SF, Business Trends. Internet: http://www.stat.fi/tk/ys/suhdan_taulukot.html

The tax administration's material, supplemented by Statistics Finland, is used in the calculation of the indices. The index series start from 1995.

The data are based on wages and salaries subject to withholding tax paid during the calendar month, on which basis the employers' social contribution is paid.

12. Wholesale and retail trade sales

1–30 Source: SF, Business Trends: Trade.

13. Turnover and wage bill indices for service sector enterprises (excl. trade) 1995 = 100

1–10 Source: SF, Business Trends. Internet: http://www.stat.fi/tk/ys/suhdan_taulukot.html

The tax administration's material, supplemented by Statistics Finland, is used in the calculation of the indices. The index series start from 1995.

1–5 Turnover refers to sale data derived from the value added tax material. This turnover does not include the value added tax.

6–10 The data are based on wages and salaries subject to withholding tax paid during the calendar month, on which basis the employers' social contribution is paid. The amount of wages and salaries is the gross amount.

14. Foreign trade

1–26 Source: National Board of Customs, Division of Statistics, Foreign Trade (monthly and annual publications).

14–25 The index of unit values describes price movements in foreign trade. The volume index describes changes in the volume of foreign trade.

26 The terms of trade indicates the ratio between export prices and import prices.

TRANSPORT



15. Motor vehicles

1–13 Source: SF, Business Trends: Transport and tourism.

16. Railway traffic

1–6 Source: VR-Group Ltd, Accounting Section.

3–4 Freight carried by VR Ltd.

17. Air traffic, Finnish air carriers

1–4 Sources: Finnair, Civil Aviation Administration.

18. Foreign shipping

1–14 Sources: National Board of Navigation, Division of Statistics, Navigation (monthly and annual publications), SF, Business Statistics: Transport and tourism.

According to the 1969 international convention on ship measurements, which Finland adopted on 18 July 1982, the tonnage of vessels is expressed, not in gross and net register tonnes measuring volume as was done earlier, but in gross and net figures indicating ratios, not measurements.

19. Road traffic accidents

1–12 Source: SF, Business Trends: Transport and tourism.

20. Posts

1–3 Source: Finland Post Ltd.

1–2 Letters and parcels cover consignments to and from domestic or foreign addresses.

3 Newspapers and magazines cover consignments to and from domestic or foreign addresses.

21. Tourism

1–2 Sources: SF, Business Trends: Transport and tourism.

FINANCIAL MARKETS



22. Markka exchange rates

1–9 Source: Bank of Finland, Financial Markets.

Exchange rates up to end-1998 are markka rates calculated by the Bank of Finland. As from the start of 1999, the exchange rates are based mainly on euro exchange rates published by the ECB.

The euro exchange rates are indicative middle rates, based on prevailing market rates.

23. Euro conversion rates as from 1 January 1999

1–2 Source: Bank of Finland

On 31 December 1998, the EU Council adopted the conversion rates between the euro and the currencies of the Member States adopting the euro. This table also includes indicative unofficial fixed rates between the markka and the national currency units of the euro. Monetary amounts to be converted from one national currency unit into another shall first be converted into a monetary amount expressed in the euro unit, which amount may be rounded to not less than three decimals and shall then be converted into the other national currency unit.

24. Deposits in financial institutions

1–16 Source: SF, Economic Statistics: Financial Markets.

25. Advances by financial institutions

1–16 Source: SF, Economic Statistics: Financial Markets.

26. Key interest rates

1–17 Source: Bank of Finland, Financial Markets.

1 Eonia (euro overnight index average) is the value-weighted average interest rate on interbank overnight loans among euro area banks.

2–8 Euribor (euro interbank offered rate) rates are based on rates on interbank loans among the major banks in the euro area. Euribor rates are calculated on the basis of quotes given daily at 11.00 am (CET) by about 60 of the major banks with the best ratings operating (mainly) in the euro area. One Finnish bank (Merita) is included in the group.

Eurobor rates are calculated on the basis of both 360-day and 365-day years; the table shows the rates based on the 360-day year, which is more commonly used in the euro area. In Finland, rates based on the 365-day year have also been widely used, e.g. the Helibor rates. For the same interest rate, a quotation based on the 365-day year is slightly higher (by a ratio of 365/360) than the equivalent quotation based on the 360-day year.

9–10 As from 1 July 1998, the five-year yield on benchmark government bonds is based on quotations for a fixed-rate bullet serial bond maturing on 15 March 2004, and as from 1 January 1999, the ten-year yield is based on quotations for a fixed-rate bullet serial bond maturing on 25 April 2009.

11 The base rate is an administered rate that was set by the Bank of Finland up to end-1998. As from 1999, the base rate is affirmed by the Ministry of Finance each year in June and December, with effect for the next half calendar year. The base rate is based on published twelve-month market rates for the three-month period prior to each affirmation date and is the average of these rates over the three-month period, calculated to the accuracy of one-quarter percentage point. Until further notice, the market rate used in the calculation is the twelve-month Euribor rate (365 days).

12–17 Lending includes overdrafts (on current accounts), bills of exchange and promissory note loans.

27. Bank of Finland's balance sheet

1–21 Source: Bank of Finland, Financial Markets.

As from 1 January 1999, the Bank of Finland's accounting principles are harmonized with those of the Eurosystem. This causes changes inter alia in the valuation of balance sheet items and in the balance sheet format. The format for the Bank of Finland's balance sheet corresponds to the Eurosystem format, except that it includes intra-Eurosystem assets and liabilities.

28. HEX share index

1–20 Sources: SF, Economic Statistics: Financial Markets; Helsinki Exchanges.

Figures are the arithmetic means of daily observations.

29. Balance of payments

1–13 Source: Bank of Finland, Financial Markets.
9 Portfolio investment includes securities issues and secondary market transactions (incl. redemptions).

30. State guarantees

1–6 Source: SF, Economic Statistics: Financial Markets

NATIONAL ACCOUNTS



31. Consumer survey

1–24 Source: SF, Economic Statistics: economic indicators.
The consumer survey measures the Finnish population's view on the developments in the public economy and in private households as well as the type of major purchases households are planning on, and saving and borrowing. The answers are weighted by structural data on households.

32. Monthly indicator of total output

1–2 Source: SF, Economic Statistics: monthly index of total output.
The monthly index of total output is based on the monthly series on thirteen economic sectors, which are weighted and added together.
The figures of the monthly index may differ from the quarterly figures of the national accounts because the monthly index anticipates gross domestic product as calculated from basic prices, whereas the quarterly accounts describe changes in gross domestic product as based on market prices. In addition, the figures of the monthly index are preliminary and subject to updating as new data become available.

33. Price indices of public expenditure 1995 = 100

1–2 Source: SF, Prices and Wages Statistics: Price and Cost Indices; SF's time series database FINSERIES.
The weight structure of the indices for local government finances dates from 1995 and for central government finances from 1994 annual accounts. A detailed description of the indices can be found in the publication "The Price Indices of Public Expenditure 1995 = 100" by Statistics Finland. (Bulletin 1997/5).

34. Gross domestic product per capita

Source: SF, Economic Statistics: National Accounts; SF's time series database FINSERIES.
The Finnish national accounts are based on the European System Accounts (ESA 1995) and the global System of National Accounts 1993 uniform with it. See SF: National Accounts 1990–1998. (National Accounts 1999:8).

35. Gross domestic product and net national income

1–11 Sources: SF, Economic Statistics: National Accounts; SF's time series database FINSERIES.
The Finnish national accounts are based on the European System Accounts (ESA 1995) and the global System of National Accounts 1993 uniform with it. See SF: National Accounts 1990–1998. (National Accounts 1999:8).
GDP at market prices = market production at basic prices + non-market production at basic prices + taxes on products + subsidies on products.

36. Gross domestic product by branch of industry

1–11 Source: SF, Economic Statistics: National Accounts; SF's time series database FINSERIES.
The Finnish national accounts are based on the European System Accounts (ESA 1995) and the global System of National Accounts 1993 uniform with it. See SF: National Accounts 1990–1998. (National Accounts 1999:8).

CENTRAL GOVERNMENT FINANCE



37. Central government cash revenue

1–28 Source: State Treasury; SF's time series database FINSERIES.
1–28 Income from the year's revenue items and from revenue in arrears from previous years, including income of extra-budgetary funds. Book items and the operating surplus of government businesses are excluded.
1 State income and wealth tax, municipal tax, church tax, and insured persons' national pensions insurance and sickness insurance contributions.
19 Incl. income from property sales of government businesses.

20 The central government share of the profits of the State Lottery and Betting Company and of income from betting on horse races, along with the income of the Slot Machine Association.

38. Central government cash expenditure

1–27 Source: State Treasury; SF's time series database FINSERIES.
1–27 Application of appropriations for the year and of appropriations transferred or left in arrears from previous years, incl. expenditure of extra-budgetary funds. Book items and the operating deficits of government businesses are excluded.

39. Central government financial standing

1–7 Source: State Treasury; SF's time series database FINSERIES.

40. Central government debt

1–11 Source: State Treasury; SF's time series database FINSERIES.
The concept covers total central government debt less internal borrowing.

PRICES



41. Year-on-year changes in index numbers

1 Source: SF, Business Trends: Construction.
2–9 Source: SF, Prices and Wages Statistics: Consumer Prices, Price and Cost Indices.

3 The underlying inflation index is a variation on the consumer price index from which the effects of the capital costs for owner-occupied housing have been eliminated, as well as those of indirect taxes and subsidies.

4 The harmonised index of consumer prices was revised concurrently with the revision of the consumer price index by updating its weight structure to correspond with the volumes of the 1995 Consumption Survey, as well as 1996 prices. The base year (1996 = 100) of the harmonised index of consumer prices will not be changed in connection with the revision but, departing from the national consumer price index practice, the point figures of the index will be changed retrospectively.

The harmonised consumer price index (HICP) is intended for the comparison of the inflation rates of the individual EU countries.

The HICPs are based on the consistent definition of consumption, initial coverage of goods and services as well as on comparable methods in the compilation of the said indices. The HICP therefore provides a reliable and harmonised indicator of inflation between the Member States.

42. Cost index for real estate maintenance 1995 = 100

1–20 Sources: SF, Business Trends: Construction.
The index measures the price development of real estate maintenance, such as management, use and maintenance, grounds upkeep, cleaning, heating, electricity and water supply, waste management, and repairs and maintenance. Insurance, ground rent and real estate tax are also taken into account from separate costs.

1 The total index for real estate management is obtained by weighting together building type specific indices. The relative proportions of these building types of the total floor area of the building stock are used as weights. A specific index, not included in the total index, is calculated for detached houses.

3–8 A standard building in accordance with the building stock is selected from each type of building, and the weighting structure is modified according to the maintenance costs of the standard building. The index thus describes the cost structure of all buildings of this type in accordance with the building stock of the whole country.

43. Building cost index

1–20 Sources: SF, Business Trends: Construction; SF's time series database FINSERIES.

1–9 The new building cost index 1995 = 100 replaces the building cost index 1990 = 100 as of June 1996.

10–20 As from June 1996, the indices have been calculated from the corresponding 1995 = 100 indices with the aid of a splicing coefficient.

1–10 The total index of the building cost index 1995 = 100 describes the newbuilding in the building trade and is calculated as the weighted average of the building cost indices for blocks of flats, for office and commercial buildings and for warehouses and production buildings. The total index of the 1990 = 100 building cost index also included the indices for single-unit residential buildings and agricultural production buildings.

44. Cost index for civil engineering works 1995 = 100

1-9 Source: SF, Prices and Wages Statistics: Price and Cost Indices. The cost index of civil engineering works describes those changes in the costs for the supply and use of inputs that a civil engineering enterprise experiences in the course of a contract. The index does not include productivity or the return on capital received by the entrepreneur.

45. Cost indices for earth movers and forest machinery 1995 = 100

1-2 Source: SF, Prices and Wages Statistics: Price and Cost Indices.
1 The index describes price movements in the cost factors of earth mover operation and ownership.
2 The index describes price movements in the cost factors of forest machinery operation and ownership.

46. Cost index for road transport of goods 1995 = 100

1-2 Source: SF, Prices and Wages Statistics: Price and Cost Indices. The index measures price movements in the cost factors of professional road transport of goods. In addition to the groups mentioned, the index includes the cost indices of vans and of light and heavy lorries.

47. Cost index for bus and motor-coach traffic 1995 = 100

1-7 Source: SF, Prices and Wages Statistics: Price and Cost Indices. The index measures price movements in the cost factors of bus and motor-coach traffic.

48. Consumer price index 1995 = 100 (by group of goods and services)

1-13 Source: SF, Prices and Wages Statistics: Consumer Prices; SF's time series database FINSERIES. The consumer price index serves as a measure of inflation. The weights used in its definition reflect the structure of average household consumption. As of December 1997, changes in consumer prices have been measured according to a revised consumer price index (1995 = 100). The index is based on the consumption structure indicated by the 1995 Consumption Survey. The new, revised index differs from the old one in that it has a more up-to-date weight structure. Over 50,000 prices are collected monthly for the index from approximately 2,000 retail outlets covering the entire country.

49. Consumer price index 1995 = 100 (by region) and cost-of-living index 1951:10 = 100

1-8 Source: SF, Prices and Wages Statistics: Consumer Prices; SF's time series database FINSERIES.
2-6 The regional indices are calculated from the prices in each major region as weighted by the region's consumption expenditure distribution.
7 The net price index is a type of consumer price index which excludes indirect taxes and includes the effect of subsidies.
8 As of December 1997, the index has been calculated by the chaining coefficient from the consumer price index 1995 = 100.

50. Wholesale price index 1995 = 100

1-31 Source: SF, Prices and Wages Statistics: Price and Cost Indices; SF's time series database FINSERIES. The index measures developments in the taxable purchase prices of goods used in Finland. The index includes both domestic and imported goods. The wholesale price index includes value added tax and other indirect taxes. The wholesale price for domestic products is the factory price + value added tax and other indirect taxes. The wholesale price for imported goods is the c.i.f. price of imports + customs duties + value added tax and other indirect taxes. The index has 670 headings, including both domestic and imported items. The industrial classification used adheres to the NACE classification.

51. Basic price index for domestic supply 1995 = 100

1-32 Source: SF, Prices and Wages Statistics: Price and Cost Indices; SF's time series database FINSERIES. The index measures developments in the prices of goods used in Finland when they enter the market. The index includes both domestic and imported goods. The price for domestic goods is the tax-free factory price. The price for imported goods is the c.i.f. price of imports + customs duties.

The index has 677 headings, including both domestic and imported items. The industrial classification used adheres to the NACE classification.

52. Producer price index, home sales 1995 = 100

1-25 Source: SF, Prices and Wages Statistics: Price and Cost Indices; SF's time series database FINSERIES. The index measures developments in producer prices of goods manufactured in Finland and intended to be used in Finland, that is, home market goods. The index has 358 headings. The industrial classification used adheres to the NACE classification.

53. Import price index 1995 = 100

1-26 Source: SF, Prices and Wages Statistics: Price and Cost Indices; SF's time series database FINSERIES. The index measures developments in the c.i.f. prices of imported goods. Foreign-currency import prices are converted into Finnish markka at the average rate of the reference month. The index has 371 headings. The industrial classification used adheres to the NACE classification.

54. Export price index 1995 = 100

1-21 Source: SF, Prices and Wages Statistics: Price and Cost Indices; SF's time series database FINSERIES. The index measures developments in the f.o.b. prices of exported goods. Foreign-currency export prices are converted into Finnish markka at the average rate of the reference month. The index has 220 headings. The industrial classification used adheres to the NACE classification.

55-58. Producer price indices 1949 = 100

Source: SF, Prices and Wages Statistics: Price and Cost Indices; SF's time series database FINSERIES. As from January 1998, the indices are calculated by means of the new producer price indices 1995 = 100 by chaining the total index and each sub-index by the closest corresponding new index.

59. Price indices for agriculture 1995 = 100

1-10 Sources: SF, Prices and Wages Statistics: Price and Cost Indices as well as the Information Centre of the Ministry of Agriculture and Forestry: Monthly Review of Agricultural Statistics.

60. Retail prices of food products

1-22 Source: SF, Prices and Wages Statistics: Consumer Prices. The data are based on prices collected for the consumer price index.

61. Housing prices

1-25 Source: SF, Prices and Wages Statistics: Housing Prices. The statistics on housing prices describe the unencumbered selling prices per square metre of owner-occupied flats sold through real estate agents on the secondary market.

WAGES**62. Hourly earnings of wage earners**

1-25 Source: SF, Prices and Wages Statistics: Private and Public Sector Wages.
4-25 Without compensation for public holidays.

63. Index of wage and salary earnings 1995 = 100

1-23 Source: SF, Prices and Wages Statistics; SF's time series database FINSERIES. The index measures the development of average earnings for normal hours of work. It is calculated by sectors, separately for salary and wage earners. The data collected cover approx. 1.4 million employees. The index and its structure are revised every five years so as to correspond to the current employee structure. Index data are available starting from the year 1948. The methodology for compiling the index is described in Studies No. 124 of Statistics Finland.

WORKING LIFE**64. Hours worked by branch of industry**

1–11 Source: SF, Social Statistics: Labour Force; SF's time series database FINSERIES. Incl. overtime and hours worked on second jobs. For information on the data collection method, see Table 65.

65. Labour force participation and employment

1–19 Source: SF, Social Statistics: Labour Force; SF's time series database FINSERIES.

The data are based on SF's Labour Force Survey. As from 1983, the survey has been carried out as an interview study involving a monthly sample of 12,000 and a quarterly sample of 36,000 people. The data collection for the Labour Force Survey changed from the beginning of 2000, when a continuous survey week was introduced. Prior to that, the data for each month were collected for just one survey week. With the aid of coefficients calculated by strata, the figures are raised to correspond to the population aged 15–74 years. Quarterly and annual estimates are calculated as the averages of monthly figures (hours worked as the sums of monthly figures).

The Labour Force Survey of Statistics Finland has been revised as of the beginning of 1997 to better correspond to the concepts and definitions used by the European Union and the International Labour Organisation (ILO). At the same time the contents of the survey were broadened and made more accurate. For the impact of the revision see Statistics Finland's series Labour market 1997:7.

As of May 1998, the definition of the unemployed was amended to correspond fully to the definitions used by the EU and ILO.

2 Persons aged 15–74 years who are employed (or temporarily absent from work), or who are unemployed or on unemployment pension and have sought employment.

2, 7, 9, 18 Incl. the regular personnel of the Defence Forces.

3 Persons in the labour force as a percentage of the population of working age.

4 Incl. those on unemployment pension who have not sought employment.

10–19 The classification of industries used adheres to SF's Standard Industrial Classification of 1995.

66. Employees by employer sector and industry

1–9 Source: SF, Social Statistics: Labour Force.

For information on the data collection method, see Table 65.

67. Different types of employment relationships

1–10 Source: SF, Social Statistics: Labour Force.

68. Unemployment

1–9 Source: SF, Social Statistics: Labour Force; SF's time series database FINSERIES.

For information on the data collection method, see Table 65.

1–8 A person who is out of work, has actively sought work during the past four weeks and would be available to start work within the next four weeks, is classified as unemployed.

5–8 The unemployed as a percentage of the whole labour force.

9 Incl. the unemployment days of those unemployed for part of the week.

69. Unemployment rate by region

1–21 Source: SF, Social Statistics: Labour Force.

For a definition of the unemployed person see Table 68.

70. Employment service

1–5, 8–29 Source: Ministry of Labour, Bureau of Statistics, Labour Ministry Statistics (F); SF's time series database FINSERIES.

Monthly data are end-of-month data; annual data are monthly averages.

3, 4, 8 Does not include persons whose registration at the employment office is based on a group notice.

3 Incl. persons on lay-off.

6–7 Source: Social Insurance Institution.

10–29 The numbers below refer to occupational groups in the Nordic Classification of Occupations.

10–11 No. 0.

12–13 No. 1.

14–15 No. 2.

16–17 No. 3.

18–19 No. 4.

20–21 No. 5.

22–23 Nos. 7–8.

24–25 No. 6.

26–27 No. 9.2

8–29 No. X.

JUSTICE**71. Offences recorded by the police; intoxicated persons taken into custody; parking violations**

1–24 Source: SF, Population Statistics: Justice.

The sum of monthly figures does not always concord with the annual figure, for monthly figures may include cases where a reported crime is later in the year found not to have been committed.

4 Driving a motor vehicle when under the influence of alcohol or some other intoxicant.

18–21 Excl. traffic violations.

24 Orders to pay.

72. Bankruptcy proceedings instituted

1–18 Source: SF, Population Statistics: Bankruptcies.

10–17 Private individuals and estates of deceased persons.

TRENDS/SEASONALLY ADJUSTED SERIES

The aim of seasonal adjustment is to rid statistical series of variations characteristic of certain months and quarters. The series in this publication have been adjusted for moving average seasonal variations. Certain series have also been adjusted for calendar variations in the number of working days. Seasonal adjustment facilitates the observation and analysis of trends. In some cases, series may later be adjusted by the addition of fresh observations and the correction of unadjusted data (as exemplified by the revision of levels in production statistics following the completion of annual statistics). In general, these corrections do not essentially alter the picture formed of the trends in economic variables.

The trend describes the mean long-term development of the series and is obtained from the seasonally adjusted series by eliminating the variation in the residual series. The trend is less pronounced than the seasonally adjusted series. The monthly series are published here as trends and the quarterly series as seasonally adjusted.

Seasonal variation is analyzed by the commonly used X11-ARIMA method. The method is described in Studies No. 210 (F) of Statistics Finland.

Adjustment for seasonal and calendar variations affects the annual levels of the series to some extent. Hence, the annual levels of some adjusted series do not correspond to those published in the Bulletin of Statistics.

1–77 Source: SF's time series database FINSERIES.

INTERNATIONAL**73. Gross domestic product 1995 = 100**

1–13 Source: OECD: Main Economic Indicators, CD-ROM.

1–13 Volume index 1995 = 100.

74. Volume of industrial output 1995 = 100

1–14 Source: OECD: Main Economic Indicators, CD-ROM.

1–14 The volume of industrial output has been calculated on the basis of the International Standard Industrial Classification (ISIC). Included are ISIC categories C (mining and quarrying), D (manufacturing) and E (electricity, gas and water supply).

75. Hourly earnings (manufacturing) 1995 = 100

1–14 Source: OECD: Main Economic Indicators, CD-ROM.

1–14 The figures for Finland, Norway, Denmark, Germany, Belgium and France are quarterly figures. The series shown are those available from national sources which most closely correspond to average earnings paid per employed wage earner per hour, including overtime pay and regularly recurring cash supplements. The definitions may vary from country to country, particularly with respect to workers covered, treatment of bonuses and retrospective wage payments, as well as size of reporting unit. Country comparisons are therefore subject to reservations.

76. Unemployment rates

1–14 Source: OECD: Main Economic Indicators, CD-ROM.

1–14 The unemployed comprise all persons of working age who are out of work, are available for employment and seek employment through an employment office or by some other means.

77. Trade balance

1–14 Source: OECD: Main Economic Indicators, CD-ROM.

1–14 The difference between exports and imports in millions of U.S. dollars. As a result of the abolition of customs frontiers within the EU on 1 January 1993, data on intra-EU trade are no longer derived from customs declarations. A new system, INTRASTAT, has been developed for compiling these data.

78. Short-term interest rates

1–14 Source: OECD: Main Economic Indicators, CD-ROM.

1–14 Short-term interest rates refer to three-month rates. Annual figures are calculated as averages of monthly figures. Unless stated otherwise, monthly figures are calculated as averages of the rates quoted daily.

79. Long-term interest rates

1–13 Source: OECD: Main Economic Indicators, CD-ROM.

1–13 Long-term interest rates refer to the return on long-term bonds on the secondary market. Annual figures are calculated as averages of monthly figures. Unless stated otherwise, monthly figures are calculated as averages of the rates quoted daily.

80. Consumer price index 1995 = 100

1–15 Source: OECD: Main Economic Indicators, CD-ROM.

81. Inflation

1–15 Source: SF, Prices and Wages Statistics: Consumer Prices.

Rahavarvonkerroimet ¹⁾
Koefficienter för penningvärdet ¹⁾
Money value coefficients ¹⁾

Einkustannusindeksin mukaan lasketut kertoimet, joilla eri vuosien marka voidaan muuttaa vuoden 2000 markoiksi.
 Koefficienter för levnadskostnadsindex, med vilka markens värde under olika år kan omräknas till värdet år 2000.
 By coefficients calculated according to the cost-of-living index it is possible to convert the money used in earlier years into 2000 money.

Vuosi År Year	Kerroin Koefficient Coefficient	Vuosi År Year	Kerroin Koefficient Coefficient
1921	1,553	1961	0,107
1922	1,596	1962	0,102
1923	1,585	1963	9,749
1924	1,555	1964	8,834
1925	1,500	1965	8,428
1926	1,537	1966	8,109
1927	1,507	1967	7,677
1928	1,475	1968	7,084
1929	1,484	1969	6,926
1930	1,610	1970	6,742
1931	1,751	1971	6,331
1932	1,775	1972	5,909
1933	1,817	1973	5,289
1934	1,850	1974	4,505
1935	1,824	1975	3,824
1936	1,822	1976	3,344
1937	1,731	1977	2,968
1938	1,696	1978	2,760
1939	1,653	1979	2,572
1940	1,397	1980	2,306
1941	1,176	1981	2,058
1942	0,996	1982	1,883
1943	0,883	1983	1,735
1944	0,833	1984	1,622
1945	0,595	1985	1,531
1946	0,372	1986	1,478
1947	0,287	1987	1,426
1948	0,213	1988	1,359
1949	0,209	1989	1,275
1950	0,184	1990	1,202
1951	0,158	1991	1,155
1952	0,152	1992	1,125
1953	0,150	1993	1,102
1954	0,152	1994	1,090
1955	0,158	1995	1,080
1956	0,141	1996	1,073
1957	0,124	1997	1,060
1958	0,114	1998	1,046
1959	0,112	1999	1,034
1960	0,109	2000	1,000

¹⁾ Vuoden 1963 rahaudistus otettu huomioon – Penningreformen 1963 har beaktats – *The 1963 currency reform has been taken into account.*

TILASTOKATSAUS

STATISTISK ÖVERSIKT • BULLETIN OF STATISTICS

Tilastokatsaus kokoaa yksiin kansiin talouden tärkeimmät tilastotiedot. Tästä neljä kertaa vuodessa ilmestyvästä julkaisusta löydät:

- kuukausi-, neljännesvuosi- ja vuositaso aikasarjat
- trendit tai kausitasoitettujen tilastojen sarjat
- indeksit alaindekseineen
- kansainvälistä tilastotietoa
- kolmikielinen teksti: suomi, ruotsi ja englanti.

Talous, markkinat ja suhdanteet muuttuvat. Tilastokatsaus sopii kaikille niille, jotka haluavat tietää muutoksen suunnan.

De viktigaste statistikuppgifterna som gäller ekonomin finns samlade i Statistisk översikt. Publikationen utkommer fyra gånger om året och innehåller:

- tidsserier på månads-, kvartals- och årsnivå
- trender eller säsongutjämnade statistikserier
- index jämte underindex
- internationella statistikuppgifter
- texten är på tre språk: finska, svenska och engelska.

Marknadsstrukturerna förändras och konjunkturer svänger. Statistisk översikt är till för dem som vill följa med utvecklingen.

The **Bulletin of Statistics** is a quarterly compilation of the most important statistics on the Finnish economy, including:

- monthly, quarterly and annual time series
- trends or seasonally adjusted series
- indices and their subindices
- international statistical data
- text in three languages: Finnish, Swedish and English.

The economy, markets and economic trends change. The **Bulletin of Statistics** is the publication for those who want to know the direction of the change.

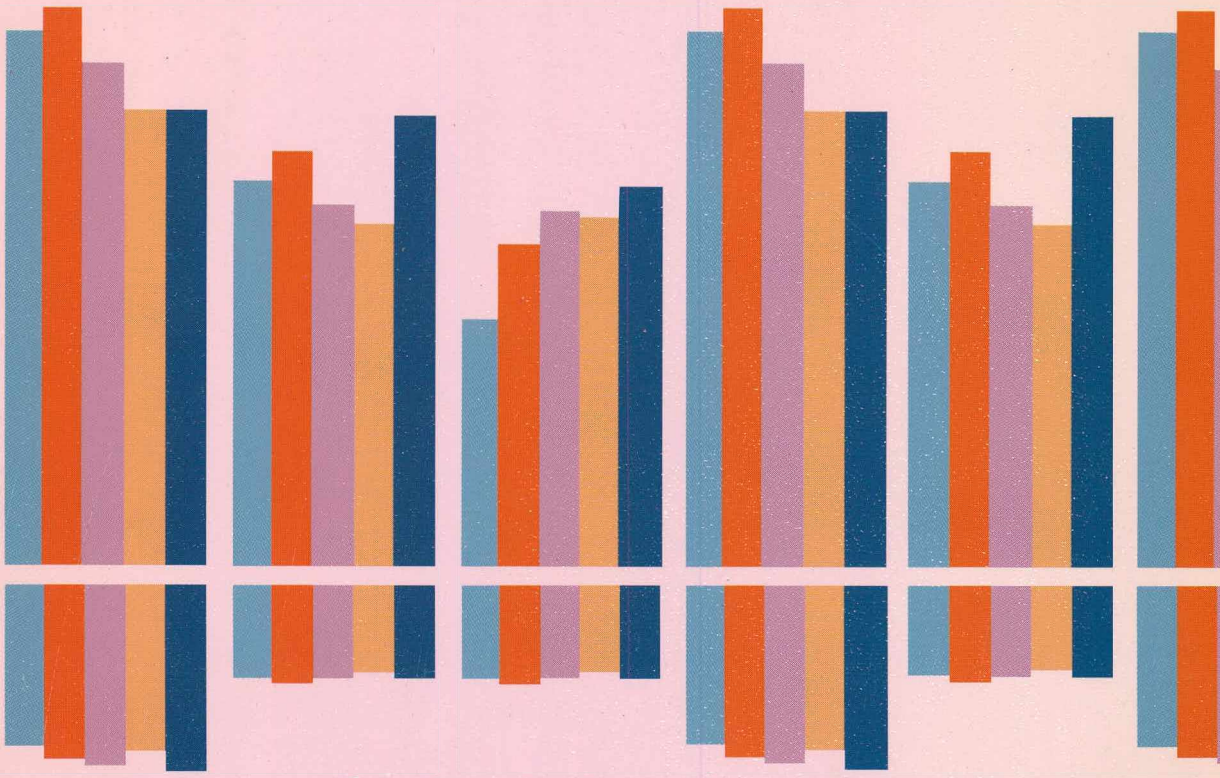

Tilastokeskus, myyntipalvelu
PL 4V
00022 TILASTOKESKUS
puh. (09) 1734 2011
faksi (09) 1734 2500
myynti.tilastokeskus@tilastokeskus.fi
tilastokeskus.fi/tilastotori
tilastokeskus.fi

Statistikcentralen, försäljningstjänsten
PB 4V
00022 STATISTIKCENTRALEN
tfn (09) 1734 2011
fax (09) 1734 2500
myynti.tilastokeskus@stat.fi
www.stat.fi

Statistics Finland, Sales Services
P.O.Box 4V
FIN-00022 STATISTICS FINLAND
Tel. +358 9 1734 2011
Fax +358 9 1734 2500
myynti.tilastokeskus@stat.fi
www.stat.fi

ISSN 0015-2390
Tuotenumero 8987
10