

Tilastokeskus
Statistikcentralen
Statistics Finland



SVT

Tilastokatsauksia

Statistiska översikter
Bulletin of Statistics

1993: II

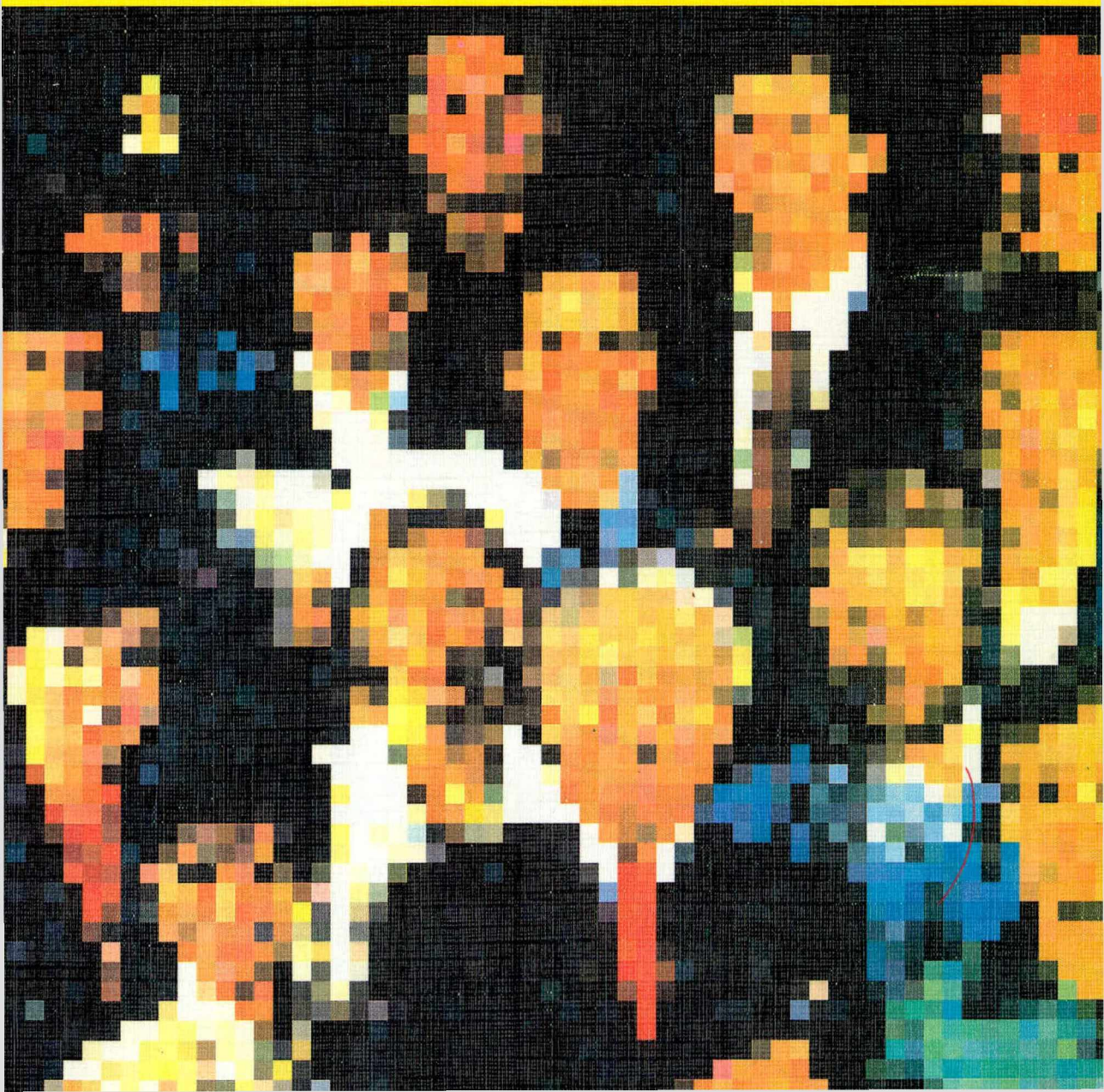

FI 1

Tilastokeskus
Statistikcentralen
Statistics Finland



SVT

06.07.93

Tilastokatsauksia

Statistiska översikter
Bulletin of Statistics

1993: II

Tilastokatsauksia
Statistiska översikter

68. vuosikerta
Årgång 68
Volume 68

228279

Tiedustelut – Förfrågningar – *Inquiries* :

Kai Enkama
Tarja Vasko
(90) 17 341

© Tilastokeskus 1993

Julkaisun tiedot vapaasti lainattavissa. Lainattaessa mainittava lähteeksi Tilastokeskus.

ISSN 0015-2390

Pioksämäki 1993. Raamattutalo

Sisälllys

Innehåll

Sivu

Sida

Ajankohtaista tilastoista

| | |
|--------------------------|-----|
| Teollisuus on toipumassa | VII |
|--------------------------|-----|

Väestö

| | |
|---------------------------------|---|
| 1. Väkiluku | 1 |
| 2. Väestönmuutokset | 1 |
| 3. Väestönmuutokset lääneittäin | 2 |

Teollisuus

| | |
|---|----|
| 4. Tuotetilasto | 4 |
| 5. Teollisuustuotannon volyymi-indeksi (1990 = 100) | 10 |

Rakentaminen

| | |
|----------------------|----|
| 6. Talonrakentaminen | 14 |
| 7. Asuntotuotanto | 16 |

Kauppa

| | |
|-------------------|----|
| 8. Kaupan myynti | 17 |
| 9. Ulkomaankauppa | 21 |

Rahoitusmarkkinat

| | |
|--|----|
| 10. Maksutase | 23 |
| 11. Suomen Pankin keskikurssit | 23 |
| 12. Suomen Pankin tase ja setelinanto-oikeus | 24 |
| 13. Kotimaisia korkoja | 24 |
| 14. Rahalaitosten ottolainaus yleisöltä | 26 |
| 15. Rahalaitosten antolainaus yleisölle | 28 |
| 16. Helsingin Arvopaperipörssin myynti | 30 |
| 17. HEX-ösakeindeksi (28.12.1990 = 1000) | 30 |

Liikenne

| | |
|---|----|
| 18. Moottoriajoneuvot | 31 |
| 19. Valtionrautatiet | 32 |
| 20. Kotimaisten lentoyhtiöiden säännöllinen lentoliikenne | 32 |
| 21. Ulkomainen merenkulku | 33 |
| 22. Yöpymiset majoitusliikkeissä | 34 |
| 23. Tieliikenneonnettomuudet | 34 |
| 24. Posti- ja telelaitos | 35 |

Kansantalous

| | |
|---|----|
| 25. Bruttokansantuote ja kansantulo | 36 |
| 26. Bruttokansantuote toimialoitain | 37 |
| 27. Bruttokansantuote henkeä kohden | 37 |
| 28. Julkisten menojen hintaindeksit (1985 = 100) | 37 |
| 29. Ostoaikemukset eräissä kulutusryhmissä seuraavan puolen vuoden aikana | 38 |

Valtionalous

| | |
|----------------------------------|----|
| 30. Valtionalouden kassatulot | 39 |
| 31. Valtionalouden kassamenot | 42 |
| 32. Valtionalouden rahoitusasema | 45 |
| 33. Valtionvelka | 46 |

Aktuellt ur statistik

| | |
|--------------------------|------|
| Industrin återhämtar sig | VIII |
|--------------------------|------|

Befolkning

| | |
|------------------------------------|---|
| 1. Folkmängd | 1 |
| 2. Befolkningsförändringar | 1 |
| 3. Befolkningsförändringar länsvis | 2 |

Industri

| | |
|---|----|
| 4. Produktstatistik | 4 |
| 5. Volymindex för industriproduktionen (1990 = 100) | 10 |

Byggverksamhet

| | |
|----------------------|----|
| 6. Husbyggande | 14 |
| 7. Bostadsproduktion | 16 |

Handel

| | |
|------------------------|----|
| 8. Handels försäljning | 17 |
| 9. Utrikeshandel | 21 |

Finansmarknaden

| | |
|--|----|
| 10. Betalningsbalansen | 23 |
| 11. Finlands Banks medelkurser | 23 |
| 12. Finlands Banks balansräkning och sedelutgivningsrätt | 24 |
| 13. Inhemska räntor | 24 |
| 14. Penninginstitutens inlåning från allmänheten | 26 |
| 15. Penninginstitutens utlåning till allmänheten | 28 |
| 16. Försäljning vid Helsingfors Fondbörs | 30 |
| 17. HEX-aktieindex (28.12.1990 = 1000) | 30 |

Samfärdsel

| | |
|--|----|
| 18. Motorfordon | 31 |
| 19. Statsjärnvägarna | 32 |
| 20. Inhemska flygbolags reguljära flygtrafik | 32 |
| 21. Sjöfarten mellan Finland och utlandet | 33 |
| 22. Övernattningar på in kvarteringsanläggningar | 34 |
| 23. Vägtrafikolyckor | 34 |
| 24. Post- och televerket | 35 |

Samhällsekonomi

| | |
|---|----|
| 25. Bruttonationalprodukt och nationalinkomst | 36 |
| 26. Bruttonationalprodukt efter näringsgren | 37 |
| 27. Bruttonationalprodukt per capita | 37 |
| 28. Prisindex för offentliga utgifter (1985 = 100) | 37 |
| 29. Inköpsavsikter i vissa konsumentgrupper under det följande halvåret | 38 |

Statsfinanser

| | |
|--|----|
| 30. Kassainkomster inom statsekonomi | 39 |
| 31. Kassautgifter inom statsekonomi | 42 |
| 32. Statsekonomins finansieringsbalans | 45 |
| 33. Statsskulden | 46 |

Hinnat ja palkat

| | |
|---|----|
| 34. Indeksilukujen vuosimuutoksia | 47 |
| 35. Rakennuskustannusindeksi (1990 = 100) | 48 |
| 36. Tie- ja maarakennuskustannusindeksit (1985 = 100) | 51 |
| 37. Maarakennusalan ja metsäalan konekustannusindeksit (1990 = 100) | 52 |
| 38. Kuorma-autoliikenteen kustannusindeksi (1990 = 100) | 52 |
| 39. Linja-autoliikenteen kustannusindeksi (1990 = 100) | 53 |
| 40. Elinkustannusindeksi (1951:10 = 100) | 54 |
| 41. Kuluttajahintaindeksi (hyödykeryhmittäin) (1990 = 100) | 55 |
| 42. Kuluttajahintaindeksi (väestöryhmittäin ja alueittain) (1990 = 100) | 56 |
| 43. Tukkuhintaindeksi (1990 = 100) | 57 |
| 44. Kotimarkkinoiden perushintaindeksi (1990 = 100) | 63 |
| 45. Teollisuuden tuottajahintaindeksi (1990 = 100) | 64 |
| 46. Tuontihintaindeksi (1990 = 100) | 66 |
| 47. Vientihintaindeksi (1990 = 100) | 69 |
| 48. Tukkuhintaindeksi (1949 = 100) | 72 |
| 49. Tuonnin hintaindeksi (1949 = 100) | 75 |
| 50. Tuonnin hintaindeksi (cif, 1949 = 100) | 78 |
| 51. Viennin hintaindeksi (fob, 1949 = 100) | 79 |
| 52. Elintarvikkeiden vähittäishintoja | 80 |
| 53. Maatalouden hintaindeksi (1990 = 100) | 82 |
| 54. Asuntojen hinnat | 83 |
| 55. Työntekijöiden tuntiansiot | 84 |
| 56. Palkansaajien ansiotasoindeksi (1985 = 100) | 85 |

Työelämä

| | |
|---|----|
| 57. Tehdyt työtunnit toimialoitain | 86 |
| 58. Työllisyys | 87 |
| 59. Työlliset työnantajasektorin mukaan toimialoitain | 89 |
| 60. Työttömyys | 90 |
| 61. Työttömyysaste lääneittäin | 91 |
| 62. Työnvälitys | 92 |

Oikeus

| | |
|---|----|
| 63. Vireille pannut konkurssit | 94 |
| 64. Poliisin tietoon tulleet rikokset, päihtymyksen takia säilöön otetut ja pysäköintivirheet | 95 |

| | |
|----------------------------------|----|
| Kausitasoitettuja tilastosarjoja | 97 |
|----------------------------------|----|

Ulkomaat

| | |
|--|-----|
| 65. Bruttokansantuote | 105 |
| 66. Teollisuustuotannon määrä | 106 |
| 67. Teollisuustyöntekijöiden tuntiansiot | 107 |
| 68. Standardisoitu työttömyysaste | 108 |
| 69. Kauppatase | 109 |
| 70. Lyhytaikaiset markkinakorot | 110 |
| 71. Pitkäaikaiset markkinakorot | 111 |
| 72. Kuluttajahintaindeksi (1985 = 100) | 112 |
| 73. Kansainvälinen kuluttajahintakehitys | 112 |

| | |
|--------------|-----|
| Huomautuksia | 113 |
|--------------|-----|

Priser och löner

| | |
|---|----|
| 34. Årsförändringar i indextalen | 47 |
| 35. Byggnadskostnadsindex (1990 = 100) | 48 |
| 36. Väg- och jordbyggnadskostnadsindex (1985 = 100) | 51 |
| 37. Kostnadsindex för anläggnings- och skogsmaskiner (1990 = 100) | 52 |
| 38. Kostnadsindex för lastbilstrafik (1990 = 100) | 52 |
| 39. Kostnadsindex för busstrafik (1990 = 100) | 53 |
| 40. Levnadskostnadsindex (1951:10 = 100) | 54 |
| 41. Konsumentprisindex (efter varugrupp) (1990 = 100) | 55 |
| 42. Konsumentprisindex (efter befolkningsgrupp och region) (1990 = 100) | 56 |
| 43. Partiprisindex (1990 = 100) | 57 |
| 44. Basprisindex för hemmamarknadsvaror (1990 = 100) | 63 |
| 45. Producentprisindex för industrin (1990 = 100) | 64 |
| 46. Importprisindex (1990 = 100) | 66 |
| 47. Exportprisindex (1990 = 100) | 69 |
| 48. Partiprisindex (1949 = 100) | 72 |
| 49. Produktionsprisindex (1949 = 100) | 75 |
| 50. Importprisindex (cif, 1949 = 100) | 78 |
| 51. Exportprisindex (fob, 1949 = 100) | 79 |
| 52. Minutpriser på livsmedel | 80 |
| 53. Prisindex för lantbruk (1990 = 100) | 82 |
| 54. Bostädernas priser | 83 |
| 55. Arbetstagarnas timförtjänster | 84 |
| 56. Löntagarnas förtjänstvärdindex (1985 = 100) | 85 |

Arbetslivet

| | |
|---|----|
| 57. Utförda arbetsstimmar efter näringsgren | 86 |
| 58. Sysselsättning | 87 |
| 59. Sysselsatta näringsgrensvis efter arbetsgivarsektor | 89 |
| 60. Arbetslöshet | 90 |
| 61. Arbetslöshetstal länsvis | 91 |
| 62. Arbetsförmedling | 92 |

Rättsväsen

| | |
|---|----|
| 63. Anhängiggjorda konkurser | 94 |
| 64. Brott som kommit till polisens kännedom, berusade som tagits i förvar och parkeringsfel | 95 |

| | |
|-------------------------|----|
| Säsongsutjämnade serier | 97 |
|-------------------------|----|

Utlandet

| | |
|--|-----|
| 65. Bruttonationalprodukten | 105 |
| 66. Industriproduktionens volym | 106 |
| 67. Timförtjänster inom tillverkningsindustrin | 107 |
| 68. Standardiserade arbetslöshetstal | 108 |
| 69. Handelsbalansen | 109 |
| 70. Kortfristiga marknadsräntor | 110 |
| 71. Långfristiga marknadsräntor | 111 |
| 72. Konsumentprisindex (1985 = 100) | 112 |
| 73. Internationell konsumentprisutveckling | 112 |

| | |
|------------------|-----|
| Tabellmärkningar | 118 |
|------------------|-----|

Contents

| Population | Page | Page |
|---|-------------|-------------|
| 1. Population | 1 | |
| 2. Vital statistics | 1 | |
| 3. Vital statistics by provinces | 2 | |
| Industry | | |
| 4. Product statistics | 4 | |
| 5. Volume index of industrial production (1990 = 100) | 10 | |
| Construction | | |
| 6. Building construction | 14 | |
| 7. Dwelling construction | 16 | |
| Trade | | |
| 8. Wholesale and retail trade sales | 17 | |
| 9. Foreign trade | 21 | |
| Financial markets | | |
| 10. Balance of payments | 23 | |
| 11. Bank of Finland middle rates | 23 | |
| 12. Bank of Finland's balance sheet and right of note issue | 24 | |
| 13. Domestic interest rates | 24 | |
| 14. Deposits by the public | 26 | |
| 15. Advances to the public | 28 | |
| 16. Transactions of the Helsinki Stock Exchange | 30 | |
| 17. HEX share index (28.12.1990 = 1000) | 30 | |
| Transport | | |
| 18. Motor vehicles | 31 | |
| 19. State railways | 32 | |
| 20. Scheduled air traffic by domestic carriers | 32 | |
| 21. Foreign shipping | 33 | |
| 22. Guest nights in accommodation facilities | 34 | |
| 23. Road traffic accidents | 34 | |
| 24. Posts and Telecommunications | 35 | |
| National economy | | |
| 25. Gross domestic product and national income | 36 | |
| 26. Gross domestic product by kind of activity | 37 | |
| 27. Gross domestic product per capita | 37 | |
| 28. Price indices for public expenditure (1985 = 100) | 37 | |
| 29. Purchases planned by consumers for the next six months | 38 | |
| Central government finance | | |
| 30. Central government cash revenue | 39 | |
| 31. Central government cash expenditure | 42 | |
| 32. Central government financial position | 45 | |
| 33. Central government debt | 46 | |
| Prices and wages | | |
| 34. Year-on-year changes in index numbers | 47 | |
| 35. Building cost index (1990 = 100) | 48 | |
| 36. Cost indices of civil engineering works (1985 = 100) | 51 | |
| 37. Cost index for earth movers and forest machinery (1990 = 100) | 52 | |
| 38. Cost index of road transport of goods (1990 = 100) | 52 | |
| 39. Cost index of bus and motor-coach traffic (1990 = 100) | 53 | |
| 40. Cost-of-living index (1951:10 = 100) | 54 | |
| 41. Consumer price index (by groups of goods and services) (1990 = 100) | 55 | |
| 42. Consumer price index (by population group and region) (1990 = 100) | 56 | |
| 43. Wholesale price index (1990 = 100) | 57 | |
| 44. Basic price index of goods for domestic supply (1990 = 100) | 63 | |
| 45. Producer price index for manufactured products (1990 = 100) | 64 | |
| 46. Import price index (1990 = 100) | 66 | |
| 47. Export price index (1990 = 100) | 69 | |
| 48. Wholesale price index (1949 = 100) | 72 | |
| 49. Production price index (1949 = 100) | 75 | |
| 50. Import price index (cif) (1949 = 100) | 78 | |
| 51. Export price index (fob) (1949 = 100) | 79 | |
| 52. Retail prices of food products | 80 | |
| 53. Price indices for agriculture (1990 = 100) | 82 | |
| 54. Housing prices | 83 | |
| 55. Hourly earnings of wage earners | 84 | |
| 56. Index of wage and salary earnings (1990 = 100) | 85 | |
| Labour force | | |
| 57. Hours worked by industry | 86 | |
| 58. Labour force participation and employment | 87 | |
| 59. Employed persons by employer sector and industry | 89 | |
| 60. Unemployment | 90 | |
| 61. Unemployment rate by province | 91 | |
| 62. Employment exchange | 92 | |
| Justice | | |
| 63. Bankruptcy proceedings instituted | 94 | |
| 64. Offences recorded by the police; intoxicated persons taken into custody; parking offences | 95 | |
| Seasonally adjusted series 97 | | |
| International | | |
| 65. Gross domestic product | 105 | |
| 66. Volume of industrial production | 106 | |
| 67. Hourly earnings (manufacturing) | 107 | |
| 68. Standardized unemployment rates | 108 | |
| 69. Trade balance | 109 | |
| 70. Short-term interest rates | 110 | |
| 71. Long-term interest rates | 111 | |
| 72. Consumer price index (1985 = 100) | 112 | |
| 73. International trends in consumer prices | 112 | |
| Notes | 123 | |

Käytetyt symbolit – Använda symboler – *Explanation of symbols*

| | |
|---|----|
| Toisto – Upprepning – <i>Repetition</i> | » |
| Ei yhtään – Intet finns att redovisa – <i>Magnitude nil</i> | – |
| Tietoa ei ole saatu tai se on liian epävarma esitettäväksi – Uppgift ej tillgänglig eller alltför osäker för att anges – <i>Data not available or too uncertain for presentation</i> | .. |
| Tieto epälooginen esitettäväksi – Uppgift kan inte förekomma – <i>Category not applicable</i> | . |
| Ennakkotieto – Preliminär uppgift – <i>Preliminary data</i> | * |
| Korjattu luku – Korrigerat tal – <i>Corrected figure</i> | ◆ |
| Miinus – Minus – <i>Minus</i> | J. |
| Jakomerkki – Divisionstecken – <i>Division</i> | + |
| Miehet – Män – <i>Males</i> | M |
| Naiset – Kvinnor – <i>Females</i> | N |
| Molemmat sukupuolet – Båda könen – <i>Both sexes</i> | MS |

Vaaka- tai pystysuora viiva, joka katkaisee aikasarjan, osoittaa, että viivan eri puolilla olevat tiedot eivät ole täysin verrannollisia – En horisontal eller vertikal linje, som avskär en tidsserie, markerar att uppgifterna på ömse sidor om linjen inte är fullt jämförbara – *A horizontal or vertical line drawn across a time series shows substantial breaks in the homogeneity of a series.*

Huomautuksia-osasto joka numerossa – Tabellanmärkningar i varje nummer – *A note section in each issue*

Tilastokatsauksien vuoden 1993 ensimmäisestä numerosta alkaen Tilastokatsauksien jokainen numero sisältää huomautusosan. Julkaisun loppusivuilta löydettävät huomautukset kertovat paitsi taulukkotietojen lähteet myös taulukkoselitykset. Siten aikaisemmin sivujen alalaidassa esitetty pyyntö katsoa huomautuksia on käynyt tarpeettomaksi.

Från årets 1993 första nummer av Statistiska översikter, finns det ett avsnitt med tabellanmärkningar i slutet av varje nummer. Avsnittet innehåller källuppgifter och tabellförklaringar. Detta innebär att uppmaningen se notavdelningen som funnits nederst på sidorna inte längre behövs.

From the beginning of 1993, each issue of the Bulletin of Statistics ends in a note section stating the sources used and providing notes to the tables. The reference to the notes formerly printed at the bottom of each page is thus no longer necessary.

Teollisuus on toipumassa

Tilastokeskuksen teollisuustuotannon työpäiväkorjattu volyyymi-indeksi osoittaa teollisuuden olevan toipumassa. Teollisuustuotanto on kasvanut koko vuoden 1993 ensimmäisen neljänneksen ajan. Tuotanto lisääntyi tammikuussa 5,1 prosenttia, helmikuussa 4,1 prosenttia ja maaliskuussa 3,3 prosenttia viime vuoden vastaavasta ajankohdasta. Maaliskuussa hidastuneen kasvuvauhdin aiheutti pääasiassa viennin suhdannekehitys: vientiteollisuuden tuotanto kääntyi nousuun juuri viime vuoden maaliskuussa.

Kansantalouden kaksijakoinen kehitys näkyy myös teollisuudessa. Teollisuussektori on jakaantunut toisaalta vaikeuksien kanssa kamppailevaan kotimarkkinateollisuuteen ja toisaalta kasvavaan vientiteollisuuteen. Vuoden alkukuukausina kahtiajakoa on syventänyt se, että teollisuuden tilauskanta kotimaan markkinoilla on supistunut tuntuvasti. Heikko kotimainen kysyntä laskeekin jatkuvasti kotimarkkinateollisuuden tuotantoa. Sen sijaan vientiteollisuuden tuotanto on lisääntynyt koko ensimmäisen vuosineljänneksen ajan. Kotimarkkinateollisuuden kasvu näyttääkin tällä hetkellä olevan vientiteollisuuden investointien varassa. Tästä huolimatta vientivetoisen kasvun selkeästi positiivista vaikutusta kokonaistuotantoon, investointeihin sekä työllisyyteen joudutaan vielä odottamaan.

Metalliteollisuuden tuotanto kasvoi tammi-helmikuussa tuntuvasti vuotta aiemmasta tilanteesta. Kasvuvauhti jatkui edelleen maaliskuussa, joskin hidastuen. Metalliteollisuuden kasvu olikin voimakkainta helmikuussa (11,1 %) ja heikointa maaliskuussa (7,8 %). Tulevaisuudessa metalliteollisuuden kilpailuasetelmia parantaa se, että viennin vetureistamme metalliteollisuus on selvästi vähemmän velkaantunut kuin metsäteollisuus.

Metalliteollisuuden eri toimialoista on erityisen voimakasti koko alkuvuoden lisääntynyt sähköteknisten tuotteiden valmistus. Sen sijaan poikkeus metalliteollisuuden myönteiseen suhdannekuvaan on ollut vähentynyt kulkuneuvojen valmistus. Kulkuneuvotuotannon negatiivinen kehitys on johtunut pääasiassa Uudenkaupungin tehtaan ongelmista. Tehtaan vaikeudet ovat saaneet aikaan autojen valmistuksen romahtamisen.

Myös puu- ja paperiteollisuuden tuotanto kasvoi voimakkaasti tammikuussa. Tuotanto nousi vuoden ensimmäisen kuukauden aikana peräti 18,5 prosenttia edellisvuotisesta. Puu- ja paperiteollisuuden kasvu hidastui helmikuussa, mutta kääntyi jälleen nousuun maaliskuussa. Maaliskuun

myönteinen kehitys johtui ennen kaikkea massan, paperin ja paperituotteiden tuotannon lisääntymisestä. Toisaalta tämän vuoden kahden ensimmäisen kuukauden aikana mekaanisen metsäteollisuuden tuotanto lisääntyi massan, paperin sekä paperituotteiden tuotantoa enemmän.

Muun teollisuuden tuotanto on laskenut koko alkuvuoden. Vuoden ensimmäisen neljänneksen myönteisiä poikkeuksia ovat olleet tammikuussa kemianteollisuus sekä helmi-maaliskuussa elintarviketeollisuus. Kemianteollisuuden tuotanto lisääntyi tammikuussa 1,7 prosenttia sekä elintarvikkeiden tuotanto helmikuussa 6,2 prosenttia ja maaliskuussa 4,9 prosenttia.

Teollisuuden elpymisestä on olemassa myös muita merkkejä. Tilastokeskuksen konkurssitilaston mukaan tammi-maaliskuussa teollisuudessa vireille pantujen konkurssien määrä väheni 13 prosenttia viime vuoden vastaavasta ajankohdasta. Millään muulla toimialalla kehitys ei ole ollut yhtä selkeästi myönteistä.

Myös teollisuuden työllisyystilanne näyttää hieman aiempaa valoisammalta. Uhattuna olevien työpaikkojen määrä pieneni vuoden ensimmäisen neljänneksen aikana eniten teollisuudessa. Niiden määrä laski viidestä kolmeen tuhanteen. Samoin teollisuuden työvoima kasvoi helmikuun 404 000:sta maaliskuussa noin kymmenellä tuhannella. Tästä huolimatta teollisuudessa oli maaliskuussa 6,8 prosenttia vähemmän työvoimaa kuin viime vuoden vastaavana ajankohtana.

Uudistettu indeksi näyttää hitaampaa kasvua

Tilastokeskus on uudistanut teollisuustuotannon volyyymi-indeksin. Nykyinen indeksi kertoo teollisuustuotannon määrien muutoksista verrattuna vuoteen 1990. Indeksillä mitataan kuukausittain teollisuuden tuotteiden, raaka-aineiden, tehtyjen työtuntien ja kulutetun energian määrällisiä muutoksia. Volyyymi-indeksin tilastointiin osallistuu joka kuukausi noin 1 200 toimipaikkaa.

Uuden volyyymi-indeksin mukaiset teollisuustuotannon muutosprosentit osoittavat keskimäärin hieman hitaampaa teollisuustuotannon kasvua viime vuonna kuin vanhaan (1985 = 100) indeksiin perustuvat. Selvimmin ero näkyy sähköteknisten tuotteiden ja instrumenttien valmistuksessa. Niissä tuotannon määrät ja arvot ovat kasvaneet vuoden 1985 jälkeen huomattavasti.

Lähteet: Teollisuustuotannon volyyymi-indeksi 1993, helmi-maaliskuu. Tilastokeskus. Teollisuus 1993. Konkurssitiedote 4/1993. Tilastokeskus. Oikeus 1993:10. Työvoimatilasto 1993, maaliskuu. Tilastokeskus. Työmarkkinat 1993:8.

Industrin återhämtar sig

Statistikcentralens volymindex för industriproduktionen korrigerat efter arbetsdag visar att industrin håller på att återhämta sig. Industriproduktionen har ökat under hela första kvartalet år 1993. I januari ökade produktionen med 5,1 procent, i februari med 4,1 procent och i mars med 3,3 procent jämfört med motsvarande tidpunkt i fjol. Den långsammare tillväxten i mars berodde huvudsakligen på konjunktur-utvecklingen: exportindustrins produktion vände uppåt just i mars 1992.

Den tudelade utvecklingen inom samhällsekonomin syns också inom industrin. Industrisektorn består dels av hemmamarknads-industrin, som kämpar med stora svårigheter, dels av exportindustrin, som expanderar. Under årets första månader har tudelningen blivit skarpare i och med att industrins orderstock på hemmamarknaden minskat betydligt. Till följd av att den inhemska efterfrågan är liten minskar också produktionen inom hemmamarknads-industrin hela tiden. Däremot har exportindustriproduktionen ökat under hela första kvartalet. För närvarande verkar det som om en tillväxt inom hemmamarknadsindustrin skulle vara beroende av exportindustrins investeringar. Trots detta får man ännu vänta en tid på att den stadiga tillväxten inom exporten skall ha en tydligt positiv inverkan på totalproduktionen, investeringarna och sysselsättningen.

Metallindustriproduktionen ökade i januari-februari märkbart jämfört med föregående år. Tillväxten fortsatte under mars månad, om än något långsammare. Den var kraftigast i februari (11,1 procent) och svagast i mars (7,8 procent). I framtiden kommer metallindustrins ställning i konkurrensen att förbättras av att den har betydligt lägre skuldsättningsgrad än den andra exportmotorn i Finland, dvs. skogsindustrin.

Av de olika näringsgrenarna inom metallindustrin har tillverkningen av eltekniska produkter ökat speciellt mycket. Däremot utgör tillverkningen av fordon ett undantag i den positiva konjunkturutvecklingen inom metallindustrin. Den negativa utvecklingen inom fordonstillverkningen beror främst på problemen vid fabriken i Nystad. Svårigheterna har lett till att biltillverkningen minskat radikalt.

Trä- och pappersindustriproduktionen ökade också kraftigt i januari. Produktionen ökade under årets första månad med så mycket som 18,5 procent jämfört med januari 1992. Trä- och pappersindustrins tillväxt blev långsammare i

februari, men vände åter uppåt i mars. Den positiva utvecklingen i mars var framför allt en följd av att produktionen av massa, papper och pappersprodukter ökade. Under de två första månaderna ökade å andra sidan produktionen inom den mekaniska skogsindustrin mera än produktionen av massa, papper och pappersprodukter.

Produktionen inom den övriga industrin har minskat under hela början av året. Under det första kvartalet utgjorde den kemiska industrin ett positivt undantag i januari och livsmedelsindustrin i februari-mars. Produktionen inom den kemiska industrin ökade i januari med 1,7 procent och livsmedelsproduktionen i februari med 6,2 procent och i mars med 4,9 procent.

Det finns också andra tecken på att industrin håller på att återhämta sig. Enligt Statistikcentralens konkursstatistik minskade antalet företag som söktes i konkurs under januari-mars med 13 procent jämfört med motsvarande period året förut. Industrin är den enda näringsgrenen där utvecklingen varit så tydligt positiv.

Också sysselsättningsläget inom industrin ser något ljusare ut än tidigare. Under det första kvartalet i år minskade antalet hotade arbetsplatser mest inom industrin, från femtusen till tretusen. Likaså ökade arbetskraften inom industrin i mars med ungefär tiotusen från 404 000 i februari. Trots detta hade arbetskraften inom industrin minskat med 6,8 procent i mars jämfört samma tid i fjol.

Det reviderade indexet visar långsammare tillväxt

Statistikcentralen har reviderat volymindexet för industriproduktionen. Det nuvarande indexet visar volymförändringar i industriproduktionen jämfört med 1990. Indexet mäter månatligen volymförändringar i produkter, råmaterial, utförda arbetstimmar och förbrukad energi. Omkring 1 200 arbetsställen deltar varje månad i statistikföringen av volymindexet.

De förändringsprocenter inom industriproduktionen som följer det nya volymindexet visar i medeltal en något långsammare tillväxt inom industriproduktionen i fjol än de som baserar sig på det gamla indexet (1985=100). Tydligast är skillnaden i fråga om tillverkningen av eltekniska produkter och instrument, där produktionsvolymen och -värdet ökat betydligt efter 1985.

Källor: Volymindex för industriproduktionen 1993, februari-mars. Statistikcentralen. Industri 1993. Konkursmeddelande 4/1993 (bara på finska). Statistikcentralen. Rättsväsen 1993:10. Arbetskraftsstatistik 1993, mars. Statistikcentralen. Arbetsmarknaden 1993:8.

Teollisuustuotannon volyymi-indeksi (ks. taulu 5, s. 10–13)
Industriproduktionens volymindex (se tabell 5, sid. 10–13)
Volume index of industrial production (see table 5, pp 10–13)

1990 = 100

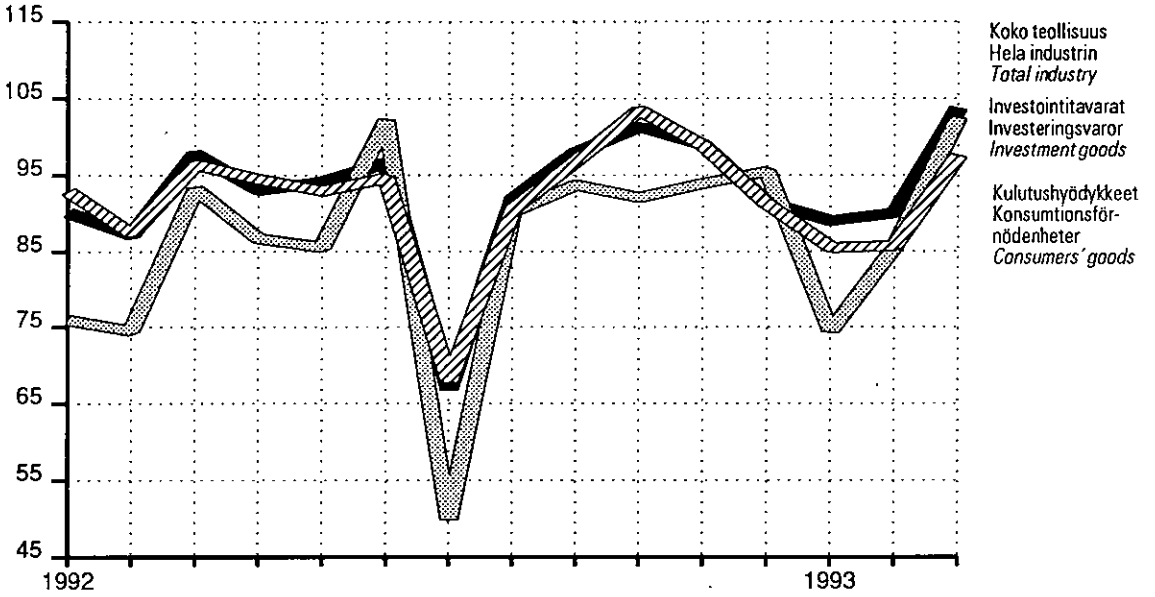

Ulkomaankauppa (ks. taulu 9, s. 21)
Utrikeshandeln (se tabell 9, sid. 21)
Foreign trade (see table 9, p. 21)

Tuonti ja vienti
Import och export
Imports and exports

milj. mk
 FIM million

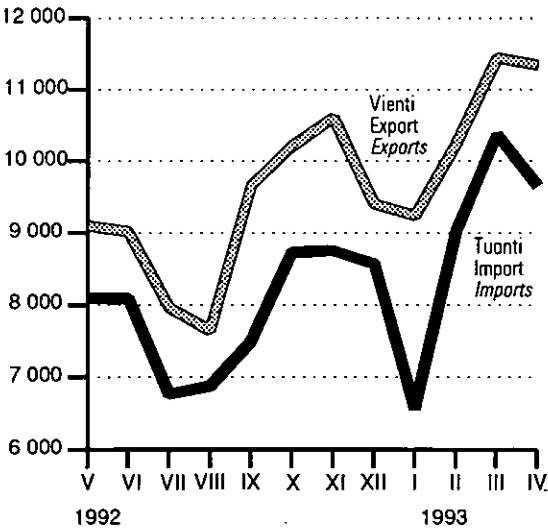

Kauppataase
Handelsbalans
Trade balance

milj. mk
 FIM million

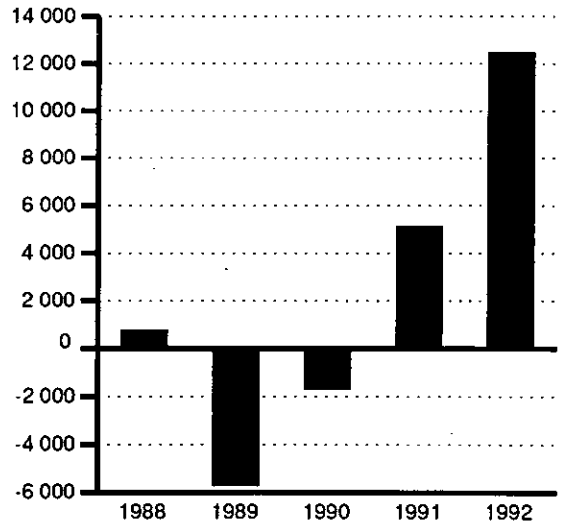

KUVIOITA – DIAGRAM – DIAGRAMS

Kuluttaja- ja tukkuhintaindeksin vuosimuutokset, % (ks. taulu 34, s. 47)
Årsförändringar i konsument- och partiprisindexen, % (se tabell 34, sid. 47)
Consumer and wholesale price indices: 12-month changes, % (see table 34, p. 47)

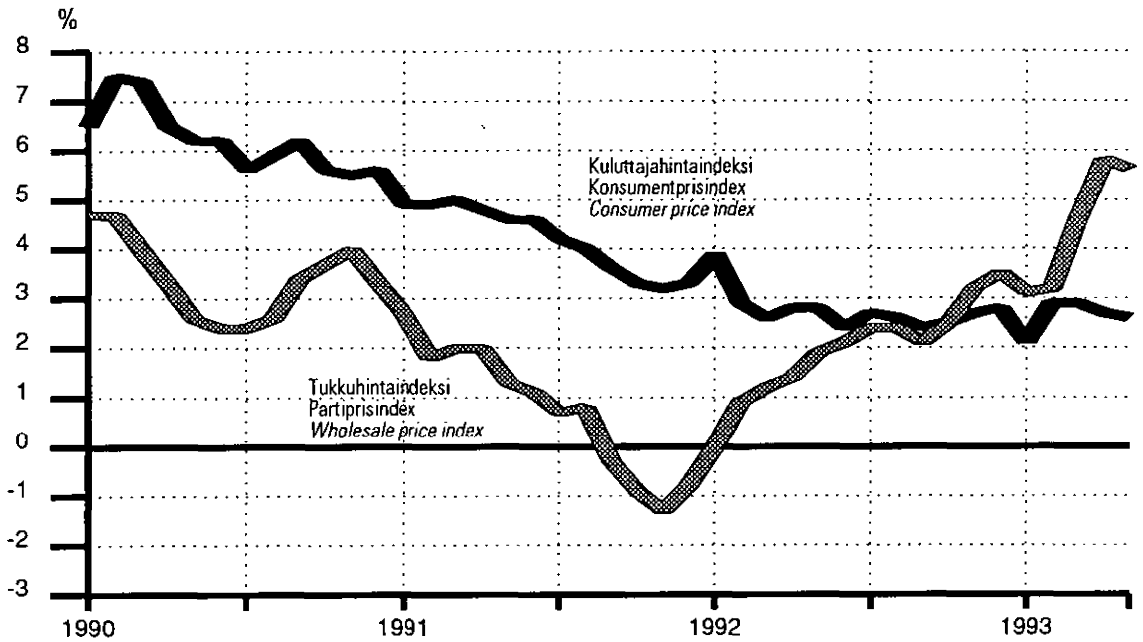

Työttömyysaste (ks. taulu 60, s. 90)
Arbetslöshetstal (se tabell 60, sid. 90)
Unemployment rate (see table 60, p. 90)

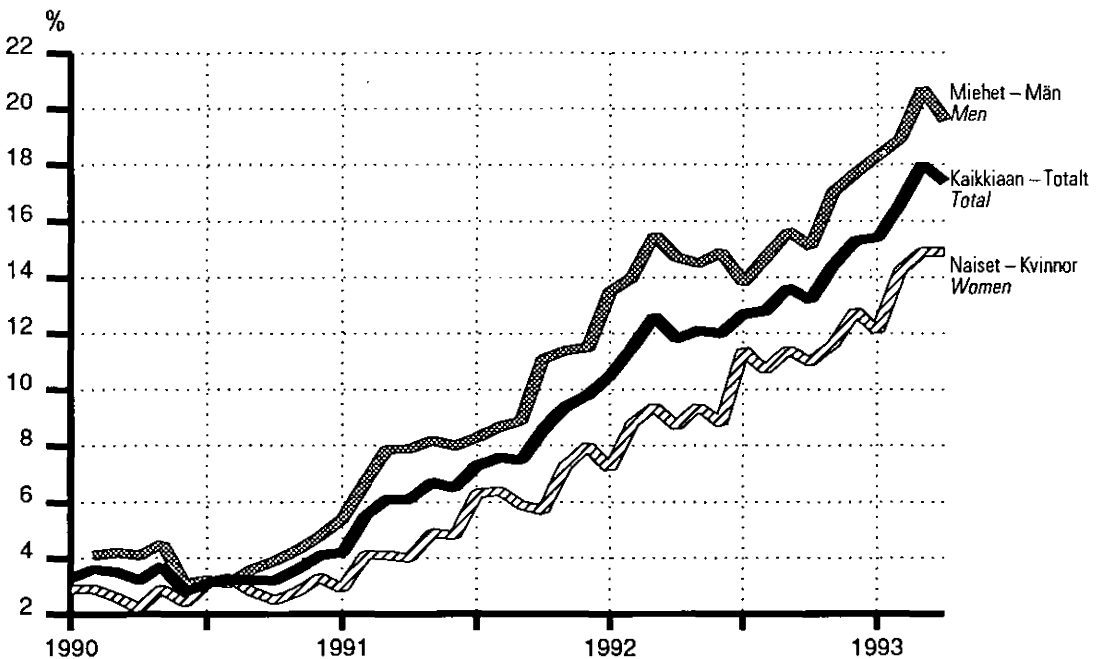

1. Väkiluku – Folkmängd – Population

1 000

| Vuosi År Year | Keski- väkiluku Medelfolk- mängden Mean population | Väkiluku vuoden lopussa – Folkmängd vid utgången av år – Population on 31 December | | | | | | | Väkiluku vuosi- neljänneksen lopussa Folkmängd vid utgången av kvartalet Population at the end of the quarter |
|---------------------|---|--|------------------------|--|------------------------|-------------------|-------|------|--|
| | | Yhteensä Totalt Total | Miehet Män Males | Kaupungit Städer Urban municipalities | Miehet Män Males | Ikä – Ålder – Age | | | |
| | | | | | | -14 | 15-64 | 65- | |
| | | | | | % | | | | |
| | 1 | 2 | 3 | 4 | 5 | 6 | 7 | 8 | 9 |
| 1980..... | 4 780 | 4 788 | 2 315 | 2 865 | 1 354 | 20,2 | 67,8 | 12,0 | 1990 I 4 980 |
| 1981..... | 4 800 | 4 812 | 2 327 | 2 881 | 1 362 | 19,9 | 67,9 | 12,2 | II 4 986 |
| 1982..... | 4 827 | 4 842 | 2 343 | 2 897 | 1 371 | 19,7 | 68,0 | 12,3 | III 4 992 |
| 1983..... | 4 856 | 4 870 | 2 357 | 2 910 | 1 377 | 19,5 | 68,1 | 12,4 | IV 4 998 |
| 1984..... | 4 882 | 4 894 | 2 369 | 2 924 | 1 384 | 19,4 | 68,2 | 12,4 | |
| 1985..... | 4 902 | 4 911 | 2 378 | 2 938 | 1 391 | 19,4 | 68,0 | 12,6 | 1991 I 5 000 |
| 1986..... | 4 918 | 4 926 | 2 386 | 3 043 | 1 443 | 19,3 | 67,9 | 12,8 | II 5 014 |
| 1987..... | 4 932 | 4 939 | 2 393 | 3 052 | 1 448 | 19,3 | 67,8 | 12,9 | III 5 022 |
| 1988..... | 4 946 | 4 954 | 2 401 | 3 060 | 1 452 | 19,4 | 67,5 | 13,1 | IV 5 029 |
| 1989..... | 4 964 | 4 974 | 2 413 | 3 067 | 1 457 | 19,3 | 67,4 | 13,3 | *1992 I 5 035 |
| 1990..... | 4 986 | 4 998 | 2 426 | 3 080 | 1 464 | 19,3 | 67,2 | 13,5 | II 5 042 |
| 1991..... | 5 014 | 5 029 | 2 443 | 3 100 | 1 475 | 19,2 | 67,2 | 13,6 | III 5 050 |
| 1992..... | 5 042 | 5 055 | 2 457 | 3 155 | 1 504 | 19,2 | 67,1 | 13,7 | IV 5 055 |

2. Väestömuutokset – Befolkningsförändringar – Vital statistics

| Vuosi ja vuosineljännes År och kvartal Year and quarter | Solmitut avioliitot Ingångna äktenskap Marriages | Elävänä syntyneet Levande födda Live births | Kuolleet Döda Deaths | Syntyneiden enemmyys Födelse- överskott Excess of births | Maahan muuttaneet Invandrare Immigrants | Maasta muuttaneet Utvandrare Emigrants | Nettomaahan- muutto Netto- invandring Net immigration | | |
|---|--|---|----------------------------|---|---|---|--|---|--------|
| | | | | | Yhteensä Totalt Total | Pohjois- maista Från Norden From Nordic countries | Yhteensä Totalt Total | Pohjois- maihin Till Norden To Nordic countries | |
| | 1 | 2 | 3 | 4 | 5 | 6 | 7 | 8 | 9 |
| Määrä – Antal – Number | | | | | | | | | |
| 1988..... | 25 933 | 63 316 | 49 063 | 14 253 | 9 720 | 6 008 | 8 447 | 6 004 | 1 273 |
| 1989..... | 24 569 | 63 348 | 49 110 | 14 238 | 11 219 | 6 512 | 7 374 | 5 127 | 3 845 |
| 1990..... | 24 997 | 65 549 | 50 058 | 15 491 | 13 558 | 6 571 | 6 477 | 4 464 | 7 081 |
| 1991..... | 24 732 | 65 395 | 49 294 | 16 101 | 19 001 | 5 211 | 5 984 | 3 766 | 13 017 |
| *1992..... | 23 093 | 66 877 | 49 523 | 17 354 | 14 811 | 3 854 | 5 930 | 3 482 | 8 881 |
| % keskiväkiluvusta – På 1 000 av medelfolkmängden – Per 1 000 mean population | | | | | | | | | |
| 1988..... | 5,2 | 12,8 | 9,9 | 2,9 | 2,0 | 1,2 | 1,7 | 1,2 | 0,3 |
| 1989..... | 4,9 | 12,8 | 9,9 | 2,9 | 2,3 | 1,3 | 1,5 | 1,0 | 0,8 |
| 1990..... | 5,0 | 13,1 | 10,0 | 3,1 | 2,7 | 1,3 | 1,3 | 1,0 | 1,4 |
| 1991..... | 4,9 | 13,0 | 9,8 | 3,2 | 3,8 | 1,0 | 1,2 | 0,8 | 2,6 |
| *1992..... | 4,6 | 13,3 | 9,8 | 3,4 | 2,9 | 0,8 | 1,2 | 0,7 | 1,8 |
| Määrä – Antal – Number | | | | | | | | | |
| 1991 I | 3 630 | 16 361 | 12 743 | 3 618 | 3 605 | 1 185 | 1 305 | 789 | 2 300 |
| II | 8 010 | 16 867 | 12 297 | 4 570 | 4 450 | 1 355 | 1 177 | 787 | 3 273 |
| III | 9 337 | 16 771 | 12 037 | 4 734 | 6 066 | 1 608 | 1 975 | 1 277 | 4 091 |
| IV | 3 755 | 15 396 | 12 217 | 3 179 | 4 880 | 1 063 | 1 527 | 912 | 3 353 |
| *1992 I | 3 202 | 16 774 | 13 300 | 3 474 | 3 182 | 889 | 1 337 | 836 | 1 845 |
| II | 3 050 | 17 099 | 12 105 | 4 994 | 3 575 | 928 | 1 194 | 711 | 2 381 |
| III | 9 406 | 17 252 | 11 784 | 5 468 | 4 190 | 1 169 | 1 963 | 1 200 | 2 227 |
| IV | 3 267 | 15 752 | 12 334 | 3 418 | 3 864 | 868 | 1 436 | 735 | 2 428 |
| *1993 I | 3 041 | 16 532 | 13 341 | 3 191 | 4 183 | 795 | 1 445 | 806 | 2 738 |

VÄESTÖ – BEFOLKNING – POPULATION

3. Väestönmuutokset lääneittäin – Befolkningsförändringar länsvis – Vital statistics by provinces

| Alue, vuosi ja vuosineljännes Område, år och kvartal Area, year and quarter | Elävänä syntyneet Levande födda Live births | Kuolleet Döda Deaths | Kuntienvälinen muuttoliike, nettomuutto Omflyttning mellan kommuner, nettoflyttning Intermunicipal migration, net | Maahanmuutto Invandring Immigration | Maastamuutto Utvandring Emigration | Väestönlisäys Folkökning Population growth | Väkiluku ¹⁾²⁾ Folkmängd ¹⁾²⁾ Population ¹⁾²⁾ | Avoliitot Äktenskap Marriages |
|---|---|----------------------------|---|---|--|--|---|-------------------------------------|
| | 1 | 2 | 3 | 4 | 5 | 6 | 7 | 8 |
| Koko maa – Hela landet – Whole country | | | | | | | | |
| 1990 | 65 639 | 50 125 | – | 13 500 | 7 405 | 21 609 | 4 997 436 | 24 150 |
| 1991 | 65 680 | 49 271 | – | 19 833 | 5 986 | 30 256 | 5 029 313 | 23 573 |
| *1992 | 66 877 | 49 523 | – | 14 811 | 5 930 | 26 245 | 5 054 982 | 23 093 |
| *1992 IV | 15 752 | 12 334 | – | 3 864 | 1 436 | 5 848 | 5 055 690 | 3 267 |
| *1993 I | 16 532 | 13 341 | – | 4 183 | 1 445 | 5 929 | 5 061 036 | 3 041 |
| Pääkaupunkiseutu – Huvudstadsregionen – Greater Helsinki Area | | | | | | | | |
| 1990 | 11 776 | 7 539 | –1 392 | 3 879 | 2 106 | 4 618 | 825 930 | 5 375 |
| 1991 | 12 140 | 7 336 | 1 123 | 6 184 | 1 648 | 10 463 | 838 548 | 5 316 |
| *1992 | 12 621 | 7 102 | 1 030 | 5 063 | 1 857 | 9 755 | 848 014 | 5 237 |
| *1992 IV | 3 052 | 1 765 | 421 | 1 389 | 465 | 2 632 | 848 368 | 781 |
| *1993 I | 3 063 | 2 012 | 421 | 1 173 | 444 | 2 201 | 850 248 | 698 |
| Uudenmaan lääni – Nylands län | | | | | | | | |
| 1990 | 17 799 | 11 129 | 1 101 | 5 003 | 2 697 | 10 077 | 1 246 313 | 7 427 |
| 1991 | 18 134 | 10 899 | 2 536 | 8 244 | 2 202 | 15 813 | 1 264 145 | 7 322 |
| *1992 | 18 812 | 10 733 | 1 935 | 6 217 | 2 323 | 13 908 | 1 277 932 | 7 133 |
| *1992 IV | 4 489 | 2 709 | 684 | 1 678 | 572 | 3 570 | 1 278 173 | 1 027 |
| *1993 I | 4 624 | 2 936 | 402 | 1 601 | 570 | 3 121 | 1 281 100 | 978 |
| Turun ja Porin lääni – Åbo och Björneborgs län | | | | | | | | |
| 1990 | 8 805 | 7 730 | –329 | 1 641 | 789 | 1 598 | 728 352 | 3 310 |
| 1991 | 8 690 | 7 805 | –517 | 2 389 | 720 | 2 037 | 730 244 | 3 360 |
| *1992 | 8 856 | 7 804 | –417 | 1 781 | 656 | 1 760 | 731 786 | 3 260 |
| *1992 IV | 2 049 | 1 915 | –36 | 506 | 171 | 433 | 731 878 | 437 |
| *1993 I | 2 011 | 2 012 | –129 | 531 | 188 | 213 | 698 256 | 428 |
| Hämeen lääni – Tavastehus län | | | | | | | | |
| 1990 | 8 569 | 7 283 | 888 | 1 576 | 852 | 2 898 | 681 375 | 3 369 |
| 1991 | 8 542 | 6 867 | 653 | 2 177 | 666 | 3 839 | 685 508 | 3 157 |
| *1992 | 8 793 | 7 010 | 574 | 1 522 | 730 | 3 149 | 688 200 | 3 205 |
| *1992 IV | 2 080 | 1 722 | 131 | 390 | 187 | 692 | 688 442 | 456 |
| *1993 I | 2 254 | 2 006 | 226 | 388 | 174 | 688 | 722 682 | 443 |
| Kymen lääni – Kymmene län | | | | | | | | |
| 1990 | 3 767 | 3 835 | –292 | 498 | 300 | –162 | 335 342 | 1 488 |
| 1991 | 3 700 | 3 898 | –458 | 964 | 231 | 77 | 335 251 | 1 424 |
| *1992 | 3 822 | 3 895 | –746 | 734 | 187 | –272 | 335 037 | 1 348 |
| *1992 IV | 861 | 1 008 | –235 | 165 | 44 | –261 | 335 046 | 192 |
| *1993 I | 981 | 990 | –122 | 225 | 54 | 40 | 335 085 | 164 |
| Mikkelin lääni – St Michels län | | | | | | | | |
| 1990 | 2 372 | 2 466 | 169 | 278 | 135 | 218 | 208 397 | 789 |
| 1991 | 2 325 | 2 520 | –591 | 700 | 131 | –217 | 208 016 | 839 |
| *1992 | 2 277 | 2 456 | –215 | 542 | 128 | 20 | 207 967 | 753 |
| *1992 IV | 537 | 594 | –101 | 172 | 30 | –16 | 207 961 | 101 |
| *1993 I | 544 | 649 | –163 | 115 | 27 | –180 | 207 788 | 104 |

¹⁾ Vuoden tai vuosineljänneksen lopussa.

²⁾ Vuoden 1992 tieto lopullinen.

¹⁾ Slutet av året eller kvartalet.

²⁾ Slutliga uppgifter för 1992.

¹⁾ At the end of the year or quarter.

²⁾ Final data for 1992.

| Alue, vuosi ja vuosineljännes Område, år och kvartal Area, year and quarter | Elävänä syntyneet Levande födda Live births | Kuolleet Döda Deaths | Kuntienvälinen muuttoliike, nettomuutto Omflyttning mellan kommuner, nettoflyttning Intermunicipal migration, net | Maahanmuutto Invandring Immigration | Maastamuutto Utvandring Emigration | Väestönlisäys Folkökning Population growth | Väikuku ¹¹⁷⁾ Folkmängd ¹¹⁷⁾ Population ¹¹⁷⁾ | Avidiitot Äktenskap Marriages |
|--|---|----------------------------|--|---|--|---|--|-------------------------------------|
| | 1 | 2 | 3 | 4 | 5 | 6 | 7 | 8 |
| Pohjois-Karjalan lääni – Norra Karels län | | | | | | | | |
| 1990 | 2 274 | 1 999 | -6 | 205 | 132 | 342 | 176 930 | 722 |
| 1991 | 2 180 | 1 947 | 14 | 489 | 102 | 634 | 177 477 | 682 |
| *1992 | 2 227 | 1 972 | -70 | 327 | 117 | 395 | 177 893 | 681 |
| *1992 IV | 509 | 470 | 29 | 83 | 35 | 116 | 177 854 | 102 |
| *1993 I | 579 | 554 | 6 | 201 | 16 | 216 | 178 110 | 82 |
| Kuopion lääni – Kuopio län | | | | | | | | |
| 1990 | 3 211 | 2 765 | -77 | 321 | 215 | 475 | 256 897 | 1 145 |
| 1991 | 3 253 | 2 575 | -198 | 604 | 157 | 927 | 257 730 | 1 047 |
| *1992 | 3 238 | 2 637 | -44 | 473 | 169 | 861 | 258 662 | 989 |
| *1992 IV | 779 | 626 | -99 | 122 | 40 | 136 | 258 681 | 141 |
| *1993 I | 775 | 735 | 12 | 150 | 26 | 176 | 258 840 | 148 |
| Keski-Suomen lääni – Mellersta Finlands län | | | | | | | | |
| 1990 | 3 287 | 2 648 | 674 | 528 | 230 | 1 611 | 252 848 | 1 076 |
| 1991 | 3 289 | 2 488 | 532 | 690 | 198 | 1 825 | 254 673 | 1 074 |
| *1992 | 3 347 | 2 579 | 113 | 586 | 214 | 1 253 | 255 989 | 1 050 |
| *1992 IV | 815 | 614 | 53 | 147 | 55 | 346 | 255 993 | 149 |
| *1993 I | 801 | 690 | 56 | 123 | 50 | 240 | 256 229 | 149 |
| Vaasan lääni – Vasa län | | | | | | | | |
| 1990 | 5 982 | 4 436 | -970 | 1 223 | 840 | 1 059 | 445 751 | 1 852 |
| 1991 | 5 809 | 4 458 | -882 | 1 398 | 623 | 1 244 | 446 961 | 1 818 |
| *1992 | 5 812 | 4 440 | -448 | 989 | 578 | 1 335 | 448 384 | 1 783 |
| *1992 IV | 1 367 | 1 148 | -171 | 239 | 109 | 178 | 448 372 | 236 |
| *1993 I | 1 494 | 1 221 | -37 | 438 | 132 | 542 | 448 932 | 185 |
| Oulun lääni – Uleåborgs län | | | | | | | | |
| 1990 | 6 475 | 3 786 | -518 | 941 | 485 | 2 627 | 440 102 | 2 001 |
| 1991 | 6 623 | 3 759 | -576 | 1 018 | 375 | 2 931 | 442 853 | 2 004 |
| *1992 | 6 632 | 3 855 | -412 | 811 | 345 | 2 831 | 445 706 | 1 995 |
| *1992 IV | 1 554 | 989 | -96 | 174 | 69 | 574 | 445 760 | 301 |
| *1993 I | 1 711 | 1 063 | -111 | 214 | 67 | 684 | 446 394 | 253 |
| Lapin lääni – Lapplands län | | | | | | | | |
| 1990 | 2 735 | 1 804 | -865 | 996 | 549 | 513 | 200 539 | 853 |
| 1991 | 2 800 | 1 788 | -600 | 846 | 371 | 887 | 201 588 | 753 |
| *1992 | 2 728 | 1 862 | -317 | 609 | 314 | 844 | 202 433 | 777 |
| *1992 IV | 647 | 480 | -167 | 142 | 78 | 64 | 202 519 | 107 |
| *1993 I | 668 | 436 | -131 | 174 | 77 | 198 | 202 635 | 98 |
| Ahvenanmaan maakunta – Landskapet Åland – The Autonomous Territory of the Åland Islands | | | | | | | | |
| 1990 | 363 | 244 | 125 | 290 | 181 | 353 | 24 590 | 118 |
| 1991 | 335 | 267 | 87 | 314 | 210 | 259 | 24 867 | 93 |
| *1992 | 333 | 280 | 57 | 220 | 169 | 161 | 24 993 | 119 |
| *1992 IV | 65 | 59 | 10 | 46 | 46 | 16 | 25 011 | 18 |
| *1993 I | 90 | 49 | -7 | 23 | 64 | -7 | 24 987 | 9 |

4. Tuotetilasto – Produktstatistik – Product statistics

| SITC, Rev.3 N:o | ¹⁾ 011. 012 | 011.1 | 012.21 | 022.1 | ¹⁾ 022.2, 022.4 | 023 | 024 | 025 | 041-045 | 041.1.2 | 045.1 |
|--|-----------------------------|--|---------------------------|--|--|--|--|--|--|---|-------|
| | Liha Kött Meat | | | Meijeri- maito Mejeri- mjölk Dairy milk | Maitojauhe Mjölkpulver Milk powder | Meijerivoi Mejerismör Dairy butter | Juusto ja rahka Ost och kvark Cheese and curds | Munat ²⁾ Ägg ²⁾ Eggs ²⁾ | Kotimainen vilja ²⁾ Inhemsk spannmål ²⁾ Domestic cereals ²⁾ | | |
| Vuosi ja kuukausi År och månad Year and month | Yhteensä Totalt Total | Naudan- liha Nötkött Beef and veal | Sianliha Fläsk Pork | | | | | | Yhteensä Totalt Total | Ruokaviljaa Brödsäd Bread cereals | |
| | 1 000 t | | | 1 000 000 l | t | | 1 000 t | | | | |
| | 1 | 2 | 3 | 4 | 5 | 6 | 7 | 8 | 9 | 10 | 11 |
| 1988.... | 308,4 | 111,0 | 168,2 | 2 531 | 70 354 | 60 892 | 86 575 | 74,4 | 1 401,9 | 107,0 | 49,3 |
| 1989.... | 320,6 | 110,0 | 178,7 | 2 547 | 57 475 | 61 671 | 90 476 | 73,9 | 1 801,3 | 377,0 | 135,5 |
| 1990.... | 338,4 | 117,6 | 185,9 | 2 600 | 64 135 | 62 224 | 93 329 | 74,9 | 2 327,5 | 538,3 | 134,0 |
| 1991.... | 336,4 | 121,1 | 176,1 | 2 345 | 46 904 | 59 426 | 84 796 | 65,7 | 2 146,4 | 401,6 | 169,5 |
| 1992.... | 329,5 | 116,8 | 174,8 | 2 274 | 32 207 | 56 660 | 88 321 | 66,2 | 2 043,4 | 399,0 | 41,8 |
| 1990 VII | 26,8 | 9,1 | 14,9 | 243 | 7 798 | 5 383 | 8 329 | 6,3 | 32,2 | 0,4 | 0,4 |
| VIII | 28,3 | 9,7 | 15,6 | 232 | 6 439 | 5 072 | 7 971 | 6,8 | 354,4 | 70,8 | 50,4 |
| IX | 27,2 | 10,4 | 13,8 | 207 | 4 681 | 5 354 | 7 455 | 5,9 | 412,9 | 87,2 | 12,6 |
| X | 32,9 | 12,0 | 17,0 | 195 | 3 546 | 5 092 | 7 511 | 6,6 | 166,2 | 38,8 | 5,3 |
| XI | 27,6 | 9,0 | 15,1 | 191 | 3 398 | 4 475 | 7 185 | 5,5 | 172,8 | 51,5 | 5,6 |
| XII | 25,8 | 8,7 | 14,3 | 200 | 4 522 | 4 707 | 7 046 | 6,0 | 168,4 | 48,4 | 4,7 |
| 1991 I | 32,3 | 12,1 | 16,7 | 203 | 3 581 | 5 021 | 7 803 | 6,1 | 302,6 | 54,2 | 33,4 |
| II | 25,8 | 9,5 | 13,7 | 180 | 3 425 | 4 811 | 6 690 | 5,2 | 131,1 | 22,8 | 9,8 |
| III | 27,0 | 10,3 | 13,6 | 198 | 3 909 | 4 937 | 6 851 | 5,4 | 127,7 | 18,7 | 6,1 |
| IV | 29,9 | 11,2 | 15,3 | 201 | 3 986 | 5 266 | 7 286 | 5,9 | 333,7 | 128,7 | 60,3 |
| V | 29,8 | 11,7 | 14,6 | 222 | 5 416 | 5 514 | 8 039 | 5,5 | 130,0 | 28,5 | 15,0 |
| VI | 25,1 | 9,3 | 12,8 | 219 | 5 974 | 5 397 | 7 638 | 5,0 | 195,8 | 30,2 | 18,4 |
| VII | 27,8 | 9,1 | 15,1 | 211 | 5 073 | 5 546 | 7 380 | 6,0 | 29,3 | 12,6 | 1,7 |
| VIII | 27,4 | 9,4 | 14,5 | 204 | 3 977 | 5 052 | 7 396 | 5,5 | 205,7 | 15,4 | 7,6 |
| IX | 28,3 | 10,2 | 14,7 | 183 | 3 094 | 4 555 | 6 775 | 5,2 | 246,8 | 26,5 | 5,6 |
| X | 31,8 | 11,3 | 16,7 | 173 | 2 260 | 4 561 | 6 366 | 5,6 | 171,2 | 32,5 | 6,4 |
| XI | 26,9 | 9,2 | 14,4 | 171 | 2 269 | 4 438 | 6 256 | 4,4 | 116,9 | 13,5 | 2,4 |
| XII | 24,3 | 8,0 | 13,9 | 180 | 3 940 | 4 328 | 6 316 | 6,0 | 155,6 | 18,0 | 2,9 |
| 1992 I | 29,0 | 9,9 | 16,0 | 186 | 2 663 | 4 833 | 7 046 | 5,8 | 183,1 | 22,2 | 5,5 |
| II | 25,0 | 9,0 | 13,5 | 174 | 2 203 | 4 320 | 6 692 | 5,0 | 170,7 | 16,1 | 5,1 |
| III | 28,0 | 10,3 | 14,5 | 186 | 2 151 | 4 487 | 7 412 | 5,4 | 249,6 | 65,4 | 5,9 |
| IV | 26,9 | 9,1 | 14,4 | 189 | 2 624 | 4 609 | 7 750 | 5,6 | 240,6 | 75,5 | 7,5 |
| V | 26,1 | 10,0 | 13,0 | 208 | 3 699 | 4 951 | 7 943 | 5,1 | 217,5 | 67,3 | 1,5 |
| VI | 27,4 | 9,9 | 14,1 | 210 | 3 979 | 5 086 | 8 100 | 5,6 | 333,7 | 75,7 | 2,1 |
| VII | 27,9 | 9,0 | 15,1 | 209 | 4 069 | 4 819 | 8 223 | 5,8 | 21,5 | 0,9 | 0,2 |
| VIII | 27,2 | 9,4 | 14,3 | 200 | 2 821 | 4 810 | 7 824 | 5,3 | 96,0 | 18,6 | 7,7 |
| IX | 29,3 | 10,7 | 15,1 | 179 | 2 076 | 4 522 | 7 065 | 5,6 | 262,2 | 27,0 | 2,7 |
| X | 28,7 | 10,8 | 14,8 | 174 | 1 601 | 4 686 | 6 283 | 5,3 | 110,9 | 8,4 | 0,9 |
| XI | 26,4 | 9,0 | 14,7 | 174 | 1 612 | 4 596 | 6 812 | 4,9 | 79,3 | 6,7 | 0,9 |
| XII | 27,5 | 9,6 | 15,3 | 186 | 2 711 | 4 940 | 7 171 | 6,9 | 78,3 | 15,2 | 1,8 |
| 1993 I | 26,1 | 9,1 | 14,5 | 191 | 2 418 | 4 920 | 7 434 | 5,5 | 85,5 | 18,7 | 2,6 |
| II | 23,9 | 7,4 | 14,0 | 172 | 1 903 | 4 414 | 6 952 | 5,3 | 128,2 | 18,0 | 1,4 |
| III | 28,7 | 10,1 | 15,6 | 188 | 1 859 | 4 760 | 8 036 | 6,2 | 91,9 | 16,7 | 1,1 |
| IV | | | | | | | | | 120,0 | 17,7 | 1,2 |

¹⁾ SITC-nimike käsittää myös muita tuotteita kuin allamainitun.

²⁾ Markkinoitu.

¹⁾ SITC-positionen omfattar även andra produkter än den nedannämnda.

²⁾ Marknadsförd.

¹⁾ This SITC-item also contains other products than the one stated.

²⁾ Marketed.

| SITC, Rev.3 N:o | 046-047 | 046 | ¹⁾ 047 | 061.1, 061.2 | 073 | 091.01 | ¹⁾ 112.1,2 | 112.3 | ¹⁾ 112.4 | 122.2 | 248 |
|--|--|-------------------------|----------------------|---|--|------------------------------------|--|--|---|---------------------------------------|--|
| Vuosi ja kuukausi År och månad Year and month | Jauhot ja suurimot (ihmjs- ravinnoksi tarkoitettut) ²⁾ Mjöl och gryn (för människoföda) ²⁾ <i>– Meal, flour and groats (for human consumption)²⁾</i> | | | Sokeri ²⁾ Socker ²⁾ Sugar ²⁾ | Sukkaa- yms. kaakao- valmistet ²⁾ Choklad o.d. födo- ämnen, jnneh. kakao ²⁾ Chocolate and other cocoa products ²⁾ | Margarini Margarin Margarine | Viinit yms. miëdot alkohol- juomat ³⁾ Vin o.d. svaga alkohol- drycker ³⁾ Wines and other low- alcohol bever. ³⁾ | Mallas- juomat Maldrycker Malt beverages | Väkevät juomat Sprit- drycker Spirits | Savukkeet Cigaretter Cigarettes | Saha- tavara Sågvaror Sawn goods |
| | Yhteensä Totalt Total | Vehnää Veta Wheat | Ruista Råg Rye | | | | | | | | |
| | 1 000 t | | | t | | | 1 000 l | | | 1 000 000 kpl-st-no. | 1 000 m ³ |
| | 12 | 13 | 14 | 15 | 16 | 17 | 18 | 19 | 20 | 21 | 22 |
| 1988... | 326,9 | 221,1 | 89,3 | 185 411 | 32 666 | 36 610 | 34 416 | 379 798 | 44 050 | 9 474 | ⁴⁾ 5 394 |
| 1989.... | 331,0 | 223,1 | 89,1 | 137 872 | 40 232 | 40 632 | 36 293 | 395 504 | 45 250 | 8 932 | ⁴⁾ 7 189 |
| 1990.... | 326,1 | 221,7 | 85,7 | 152 892 | 33 935 | 38 046 | 33 159 | 425 022 | 46 456 | 9 003 | 6 774 |
| *1991.... | 324,4 | 219,5 | 85,4 | 152 688 | 33 760 | 40 495 | 30 441 | 446 051 | 41 662 | 8 311 | 5 193 |
| *1992.... | 331,9 | 228,6 | 85,8 | 179 976 | 37 277 | 50 554 | 32 846 | 464 705 | 37 357 | 8 111 | 6 507 |
| 1990 VII | 21,7 | 14,9 | 5,4 | 9 324 | 1 871 | 3 139 | 3 463 | 41 823 | 3 717 | 119 | 212 |
| VIII | 32,5 | 21,9 | 8,8 | 17 458 | 2 595 | 3 873 | 3 388 | 40 537 | 4 370 | 990 | 377 |
| IX | 27,8 | 18,2 | 8,0 | 17 122 | 3 258 | 3 564 | 1 798 | 33 105 | 3 437 | 886 | 709 |
| X | 30,0 | 21,5 | 7,0 | 15 292 | 5 208 | 4 180 | 2 622 | 34 491 | 4 519 | 882 | 634 |
| XI | 31,7 | 22,2 | 7,6 | 16 158 | 3 285 | 3 408 | 2 777 | 36 091 | 4 443 | 931 | 491 |
| XII | 20,6 | 14,4 | 5,4 | 9 133 | 2 768 | 1 657 | 1 855 | 33 639 | 3 684 | 505 | 469 |
| *1991 I | 30,2 | 20,5 | 8,0 | 1 471 | 1 328 | 3 391 | 2 126 | 29 472 | 3 562 | 726 | 488 |
| II | 22,7 | 15,0 | 6,3 | 9 142 | 2 757 | 2 549 | 2 009 | 29 902 | 2 610 | 486 | 274 |
| III | 25,4 | 16,7 | 6,8 | 1 350 | 2 502 | 3 470 | 2 373 | 34 117 | 3 115 | 764 | 455 |
| IV | 28,9 | 19,5 | 7,8 | 16 230 | 2 670 | 3 422 | 2 246 | 36 867 | 3 510 | 789 | 668 |
| V | 27,8 | 19,2 | 7,4 | 17 759 | 2 247 | 3 036 | 2 919 | 40 068 | 3 474 | 896 | 405 |
| VI | 22,7 | 15,5 | 6,0 | 13 869 | 2 016 | 3 197 | 2 906 | 40 037 | 3 900 | 609 | 411 |
| VII | 24,7 | 17,3 | 5,5 | 15 179 | 1 935 | 3 602 | 3 707 | 51 979 | 3 736 | 241 | 132 |
| VIII | 26,8 | 18,5 | 6,6 | 18 200 | 2 943 | 3 675 | 3 056 | 42 565 | 3 290 | 727 | 323 |
| IX | 28,6 | 18,4 | 7,5 | 17 192 | 3 740 | 3 215 | 2 261 | 34 462 | 3 785 | 810 | 650 |
| X | 30,9 | 20,5 | 8,9 | 17 010 | 4 503 | 4 147 | 2 693 | 35 760 | 3 874 | 857 | 500 |
| XI | 30,3 | 20,7 | 8,6 | 15 274 | 3 255 | 3 777 | 2 158 | 38 919 | 3 520 | 806 | 489 |
| XII | 25,4 | 17,9 | 6,0 | 10 012 | 2 476 | 3 014 | 1 987 | 31 903 | 3 286 | 600 | 398 |
| *1992 I | 29,0 | 19,3 | 7,7 | 13 367 | 1 900 | 3 497 | 2 386 | 35 076 | 2 888 | 709 | 471 |
| II | 25,5 | 16,7 | 6,6 | 8 602 | 2 690 | 2 815 | 2 005 | 29 957 | 2 229 | 559 | 470 |
| III | 27,5 | 18,8 | 7,7 | 17 621 | 3 206 | 4 006 | 2 491 | 37 653 | 2 907 | 709 | 606 |
| IV | 26,1 | 17,7 | 7,2 | 16 073 | 2 609 | 4 624 | 2 490 | 43 327 | 3 315 | 697 | 592 |
| V | 25,4 | 18,2 | 6,6 | 14 735 | 2 439 | 3 211 | 2 311 | 37 849 | 3 239 | 725 | 633 |
| VI | 24,2 | 16,7 | 6,6 | 18 291 | 2 581 | 3 083 | 3 997 | 52 791 | 3 494 | 970 | 587 |
| VII | 27,8 | 20,0 | 6,2 | 16 825 | 1 975 | 3 883 | 3 343 | 50 648 | 3 334 | 114 | 203 |
| VIII | 27,5 | 18,5 | 7,3 | 17 635 | 2 917 | 4 423 | 2 805 | 39 112 | 3 814 | 814 | 348 |
| IX | 30,9 | 21,6 | 7,8 | 13 589 | 3 821 | 4 752 | 2 688 | 31 613 | 3 253 | 836 | 702 |
| X | 29,3 | 20,6 | 7,3 | 14 299 | 5 225 | 5 531 | 2 873 | 35 133 | 2 662 | 661 | 636 |
| XI | 28,9 | 19,7 | 7,8 | 13 911 | 3 519 | 5 262 | 2 727 | 33 736 | 3 252 | 640 | 693 |
| XII | 29,8 | 20,9 | 7,5 | 15 028 | 4 282 | 5 467 | 2 730 | 37 810 | 2 970 | 677 | 566 |
| *1993 I | 24,5 | 16,1 | 7,3 | 8 428 | 2 538 | 4 343 | 1 869 | 32 553 | 2 410 | 553 | 626 |
| II | 23,3 | 14,5 | 7,5 | 9 421 | 3 770 | 4 341 | 2 055 | 25 996 | 2 460 | 513 | 512 |
| III | 30,3 | 20,5 | 8,3 | 15 219 | 4 456 | 5 128 | 1 842 | 36 357 | 3 601 | 570 | 692 |
| IV | 26,0 | 17,5 | 7,3 | | | | | | | | |

¹⁾ SITC-nimike käsittää myös muita tuotteita kuin allamainitun.

²⁾ Kaikki tiedot lopullisia.

³⁾ Vain alkoholittain alaiset juomat.

⁴⁾ Suurimpien sahojen tuotanto.

¹⁾ SITC-positionen omfattar även andra produkter än den nedan nämnda.

²⁾ Alla uppgifter slutliga.

³⁾ Bara drycker underlyddiga alkoholigen.

⁴⁾ De största sågarnas produktion.

¹⁾ This SITC-item also contains other products than the one stated.

²⁾ All data final.

³⁾ Only beverages subject to the Alcohol Act.

⁴⁾ Production of the biggest sawmills.

4. Tuotetilasto (jatk.) – Produktstatistik (forts.) – Product statistics (cont.)

| SITC, Rev.3 N:o | ¹⁾ 245– 247 | 245 | 251.2 | 251.3–6.9 | ¹⁾ 251.6,9 | | | | | | | |
|--|--|---|--|--|---|---|--|--------------------|---|---|--------------------|---|
| Vuosi ja kuukausi År och månad Year and month | Markkinahakkuut Marknadsavverkningar Commercial fellings | | | | | | | | Puuhioka (myyntiä varten) ³⁾ | Selluloosa ³⁾ Cellulosa ³⁾ Cellulose ³⁾ | | |
| | Yhteensä Totalt | Mänty- tukkippuu Tallstock Pine logs | Kuusi- tukkippuu Granstock Spruce logs | Yhteensä ²⁾ Totalt ²⁾ | Mänty- kuitupuu Tall- massaved Pine pulp- wood | Kuusi- kuitupuu Gran- massaved Spruce pulpwood | Lehti- kuitupuu Löv- massaved Hardwood pulpwood | Yhteensä Totalt | Polttopuu Brännved Firewood | Slipmassa (till avsalu) ³⁾ Mechanical wood pulp (for sale) ³⁾ | Yhteensä Totalt | Sulfiitti- selluloosa Sulfit- cellulosa Sulphite cellulose |
| 1 000 m ³ | | | | | | | | | | 1 000 t | | |
| | 23 | 24 | 25 | 26 | 27 | 28 | 29 | 30 | 31 | 32 | 33 | 34 |
| 1988. ... | 45 687 | 8 826 | 10 172 | 20 605 | 8 958 | 9 900 | 5 739 | 24 883 | 199 | 1 243,5 | 5 321,8 | 322,4 |
| 1989. ... | 47 113 | 9 264 | 10 366 | 21 220 | 9 626 | 9 683 | 6 200 | 25 751 | 142 | 884,4 | 5 530,5 | 319,1 |
| 1990. ... | 43 598 | 8 294 | 9 928 | 19 672 | 9 167 | 9 121 | 5 342 | 23 811 | 115 | 878,7 | 5 132,7 | 289,1 |
| 1991. ... | 34 540 | 5 941 | 8 263 | 15 316 | 7 347 | 7 766 | 3 974 | 19 145 | 79 | 850,0 | 4 915,3 | 214,9 |
| 1992. ... | 38 526 | 7 217 | 8 844 | 17 098 | 8 402 | 8 123 | 4 710 | 21 349 | 79 | 874,8 | 4 910,9 | 137,4 |
| 1990 VI | 2 137 | 346 | 481 | 902 | 546 | 419 | 249 | 1 229 | 7 | 59,3 | 362,2 | 17,5 |
| VII | 729 | 95 | 193 | 307 | 170 | 158 | 87 | 416 | 6 | 75,1 | 480,1 | 26,8 |
| VIII | 2 163 | 427 | 600 | 1 088 | 434 | 416 | 210 | 1 071 | 4 | 78,0 | 459,0 | 27,9 |
| IX | 2 703 | 568 | 652 | 1 307 | 586 | 497 | 290 | 1 389 | 7 | 77,4 | 401,5 | 26,6 |
| X | 4 031 | 892 | 938 | 1 960 | 876 | 730 | 438 | 2 062 | 10 | 74,1 | 447,7 | 26,5 |
| XI | 4 209 | 954 | 976 | 2 056 | 874 | 793 | 456 | 2 144 | 9 | 70,1 | 423,1 | 24,1 |
| XII | 3 625 | 748 | 853 | 1 717 | 707 | 753 | 418 | 1 891 | 16 | 67,8 | 338,0 | 20,6 |
| 1991 I | 4 547 | 851 | 1 129 | 2 141 | 854 | 1 025 | 508 | 2 399 | 8 | 70,7 | 470,5 | 21,8 |
| II | 4 062 | 746 | 988 | 1 873 | 738 | 949 | 488 | 2 183 | 6 | 71,6 | 395,3 | 21,1 |
| III | 3 966 | 670 | 947 | 1 765 | 718 | 967 | 502 | 2 192 | 9 | 79,0 | 443,9 | 20,0 |
| IV | 3 121 | 562 | 686 | 1 369 | 622 | 719 | 402 | 1 748 | 4 | 72,9 | 415,5 | 18,6 |
| V | 2 042 | 394 | 489 | 936 | 451 | 443 | 200 | 1 100 | 6 | 77,7 | 397,8 | 17,4 |
| VI | 1 309 | 188 | 291 | 512 | 361 | 280 | 140 | 791 | 5 | 47,9 | 334,2 | 14,5 |
| VII | 607 | 53 | 178 | 244 | 148 | 148 | 57 | 357 | 7 | 73,9 | 411,2 | 21,8 |
| VIII | 1 737 | 210 | 555 | 804 | 367 | 405 | 150 | 929 | 4 | 75,1 | 434,6 | 21,9 |
| IX | 2 597 | 509 | 619 | 1 191 | 615 | 522 | 257 | 1 399 | 7 | 71,3 | 403,5 | 13,9 |
| X | 3 732 | 717 | 910 | 1 727 | 856 | 753 | 385 | 1 999 | 6 | 74,9 | 466,1 | 15,6 |
| XI | 3 438 | 642 | 797 | 1 538 | 791 | 716 | 382 | 1 894 | 6 | 72,1 | 426,0 | 16,6 |
| XII | 3 952 | 681 | 874 | 1 651 | 928 | 860 | 494 | 2 289 | 12 | 62,9 | 316,7 | 11,7 |
| 1992 I | 3 579 | 556 | 895 | 1 541 | 709 | 879 | 438 | 2 032 | 6 | 77,6 | 414,5 | 19,0 |
| II | 4 185 | 655 | 1 020 | 1 792 | 817 | 1 022 | 539 | 2 382 | 11 | 69,0 | 415,5 | 10,1 |
| III | 4 842 | 785 | 1 163 | 2 085 | 936 | 1 145 | 659 | 2 749 | 8 | 82,1 | 438,0 | 10,9 |
| IV | 3 117 | 588 | 652 | 1 322 | 683 | 658 | 438 | 1 789 | 16 | 77,9 | 362,4 | 11,1 |
| V | 2 206 | 507 | 404 | 962 | 533 | 413 | 287 | 1 239 | 5 | 78,0 | 365,4 | 12,1 |
| VI | 1 538 | 336 | 283 | 647 | 423 | 261 | 189 | 887 | 4 | 57,8 | 345,4 | 9,6 |
| VII | 1 040 | 196 | 289 | 501 | 236 | 193 | 97 | 535 | 4 | 60,2 | 427,6 | 11,4 |
| VIII | 2 552 | 562 | 679 | 1 297 | 529 | 488 | 215 | 1 250 | 5 | 71,8 | 436,7 | 9,6 |
| IX | 3 448 | 759 | 834 | 1 684 | 748 | 653 | 339 | 1 753 | 11 | 79,0 | 461,4 | 10,2 |
| X | 4 050 | 936 | 906 | 1 953 | 905 | 743 | 430 | 2 091 | 5 | 78,3 | 428,8 | 13,2 |
| XI | 4 639 | 1 024 | 1 002 | 2 148 | 1 047 | 873 | 552 | 2 480 | 10 | 78,0 | 437,5 | 10,0 |
| XII | 4 178 | 855 | 906 | 1 864 | 887 | 844 | 562 | 2 302 | 11 | 65,1 | 378,7 | 10,2 |
| 1993 I | 3 778 | 724 | 930 | 1 755 | 709 | 790 | 506 | 2 017 | 6 | 80,1 | 472,1 | 12,0 |
| II | 5 024 | 884 | 1 215 | 2 225 | 960 | 1 100 | 719 | 2 791 | 8 | 75,3 | 432,5 | 12,8 |
| III | 4 111 | 790 | 890 | 1 772 | 888 | 872 | 552 | 2 331 | 9 | 78,4 | 497,5 | 13,6 |
| IV | 2 453 | 472 | 498 | 1 018 | 600 | 482 | 338 | 1 427 | 8 | | | |

¹⁾ SITC-nimike käsittää myös muita tuotteita kuin allamainitun.

²⁾ Ml. lehtitukkippuu.

³⁾ Tiedot vuodesta 1991 alkaen ennakkollisia.

¹⁾ SITC-positionen omfattar även andra produkter än den nedannämnda.

²⁾ Inkl. lövstock.

³⁾ Uppgifterna fr.o.m. 1991 preliminära.

¹⁾ This SITC-item also contains other products than the one stated.

²⁾ Incl. hardwood logs.

³⁾ Preliminary data since 1991.

| SITC, Rev.3 N:o | 334.1-4 | 351 | | ¹⁾ 522.32 | ¹⁾ 522.33 | 522.34 | 522.61 | 272.1,2,4, 562 | ¹⁾ 611 | ¹⁾ 634.1,3,4 |
|--|---|---|---|--|---|--|----------------------------------|---|---------------------------|--|
| Vuosi ja kuukausi År och månad Year and month | Öljytuotteet Oljeprodukter Oil products | Sähkövoima ²⁾ – Elektrisk energi ²⁾ Electric energy | Elektrisk energi ²⁾ | Rikkihappo Svavelsyra Sulphuric acid | Typpihappo Salpetersyra Nitric acid | Fosforihappo Fosforsyra Phosphoric acid | Ammoniaki Ammoniak Ammonia | Lannoitteet Gödsmedel Fertilizers | Nahka Läder Leather | Vaneri Faner Plywood and veneers |
| | | Yhteensä Totalt Total | Vesivoimalla Vattenkraft Hydroelectricity | | | | | | | |
| | 1 000 t | milj. kWh – mill. kWh | | 1 000 t | | | | | 1 000 n ³⁾ | 1 000 m ³ |
| | 35 | 36 | 37 | 38 | 39 | 40 | 41 | 42 | 43 | 44 |
| 1988.... | 8 660 | 52 856 | 12 974 | 1 152,9 | 518,7 | 208,9 | 51,2 | 1 704,6 | 39 545 | 586,0 |
| 1989.... | 7 510 | 50 765 | 12 873 | 1 215,8 | 512,8 | 195,6 | 56,7 | 1 743,8 | 31 381 | 601,8 |
| 1990.... | 8 737 | 51 639 | 10 764 | 1 246,1 | 554,6 | 179,4 | 28,2 | 1 529,2 | 26 135 | 595,5 |
| *1991.... | 9 219 | 55 062 | 12 827 | 1 061,4 | 480,9 | 156,7 | 28,6 | 1 318,8 | 20 615 | 359,1 |
| *1992.... | 9 219 | 54 891 | 15 273 | 1 106,9 | 428,5 | 188,9 | 12,2 | 1 206,5 | 19 857 | 344,8 |
| 1990 VI | 687 | 3 397 | 891 | 106,9 | 39,7 | 12,1 | 2,4 | 110,6 | 2 100 | 50,0 |
| VII | 662 | 3 474 | 903 | 101,5 | 45,4 | 15,8 | 2,5 | 135,9 | 631 | 20,1 |
| VIII | 682 | 3 440 | 854 | 107,6 | 42,8 | 15,1 | 2,3 | 136,7 | 2 655 | 45,1 |
| IX | 632 | 3 652 | 638 | 105,2 | 45,3 | 12,8 | 2,6 | 100,1 | 2 079 | 52,9 |
| X | 757 | 4 271 | 546 | 104,1 | 48,6 | 14,1 | 1,9 | 114,4 | 2 642 | 61,2 |
| XI | 798 | 4 892 | 662 | 108,8 | 49,7 | 14,4 | 2,5 | 133,0 | 2 656 | 58,5 |
| XII | 832 | 5 207 | 793 | 114,0 | 51,2 | 14,4 | 2,5 | 128,8 | 1 687 | 40,3 |
| *1991 I | 801 | 5 584 | 976 | 97,8 | 51,0 | 13,0 | 2,4 | 129,7 | 2 591 | 43,6 |
| II | 716 | 5 200 | 808 | 86,8 | 36,8 | 11,9 | 2,3 | 84,8 | 1 606 | 36,2 |
| III | 783 | 4 898 | 680 | 83,5 | 27,0 | 12,1 | 2,4 | 84,7 | 1 707 | 34,2 |
| IV | 683 | 4 502 | 909 | 85,2 | 38,3 | 10,3 | 2,8 | 108,2 | 2 168 | 30,7 |
| V | 736 | 4 479 | 1 207 | 90,2 | 45,3 | 16,1 | 2,8 | 144,2 | 1 818 | 33,5 |
| VI | 725 | 3 504 | 1 107 | 98,3 | 26,9 | 15,4 | 2,8 | 81,3 | 1 691 | 29,5 |
| VII | 752 | 3 842 | 1 274 | 93,2 | 40,5 | 15,3 | 2,3 | 109,7 | 420 | 8,3 |
| VIII | 791 | 3 860 | 954 | 71,9 | 44,6 | 14,3 | 2,6 | 124,0 | 1 771 | 25,9 |
| IX | 787 | 4 302 | 878 | 64,3 | 36,9 | 4,4 | 1,3 | 106,3 | 1 671 | 32,3 |
| X | 847 | 4 819 | 1 371 | 86,0 | 36,6 | 9,9 | 2,1 | 87,3 | 1 950 | 34,0 |
| XI | 788 | 4 949 | 1 304 | 101,0 | 47,7 | 16,8 | 2,3 | 128,9 | 1 975 | 27,5 |
| XII | 810 | 5 123 | 1 359 | 103,2 | 49,3 | 17,2 | 2,5 | 129,7 | 1 247 | 23,4 |
| *1992 I | 838 | 5 597 | 1 409 | 98,9 | 37,5 | 16,0 | 2,3 | 99,3 | 1 831 | 26,8 |
| II | 794 | 5 084 | 1 317 | 96,5 | 25,1 | 16,3 | 1,6 | 82,4 | 1 584 | 26,8 |
| III | 761 | 4 974 | 1 351 | 99,3 | 38,6 | 18,8 | 1,8 | 98,0 | 2 014 | 31,6 |
| IV | 689 | 4 582 | 1 131 | 92,6 | 37,0 | 19,8 | 1,9 | 117,4 | 2 049 | 29,9 |
| V | 740 | 4 088 | 1 390 | 88,5 | 45,0 | 14,4 | 1,7 | 120,6 | 1 952 | 32,1 |
| VI | 693 | 3 303 | 1 043 | 94,4 | 24,9 | 11,0 | 1,2 | 65,0 | 1 884 | 35,8 |
| VII | 750 | 3 368 | 1 008 | 88,9 | 36,8 | 15,3 | 0,8 | 102,4 | 21 | 15,2 |
| VIII | 808 | 3 568 | 1 195 | 83,8 | 36,3 | 16,2 | 0,9 | 101,9 | 2 148 | 21,8 |
| IX | 727 | 4 040 | 1 487 | 81,8 | 33,6 | 14,1 | – | 90,8 | 1 842 | 35,5 |
| X | 862 | 5 289 | 1 359 | 88,6 | 36,4 | 11,8 | – | 109,0 | 1 650 | 31,3 |
| XI | 820 | 5 613 | 1 225 | 99,8 | 37,1 | 17,4 | – | 106,7 | 1 586 | 27,5 |
| XII | 737 | 5 385 | 1 358 | 93,8 | 40,2 | 17,8 | – | 114,9 | 1 296 | 30,5 |
| *1993 I | 826 | 5 741 | 1 355 | 113,2 | 41,3 | 16,1 | – | 121,4 | 1 511 | 30,3 |
| II | 753 | 5 237 | 1 216 | 99,2 | 36,9 | 16,9 | – | 116,9 | 1 519 | 36,6 |
| III | 719 | 5 121 | 1 280 | 104,0 | 40,4 | 18,5 | – | 127,5 | 1 412 | 42,2 |
| IV | | | | | 38,6 | 18,5 | – | 150,4 | | |

¹⁾ SITC-nimike käsittää myös muita tuotteita kuin allamainitun.

²⁾ Nettotuotanto.

³⁾ Nelijalka.

¹⁾ SITC-positionen omfattar även andra produkter än den nedannämnda.

²⁾ Nettoproduktion.

³⁾ Kvadratfot.

¹⁾ This SITC-item also contains other products than the one stated.

²⁾ Net production.

³⁾ Square foot.

TEOLLISUUS – INDUSTRI – INDUSTRY

4. Tuotetilasto (jatk.) – Produktstatistik (forts.) – Product statistics (cont.)

| SITC, Rev.3 No | 641 | 641.1 | 641.2,5 | 641.4 | 634.5 | 651.2,3 | 652 | 661.2 | ¹⁾ 662.41 | 671.2 | |
|--|---|---|---|---|---|--|---|--------------------|---------------------------|---------------------------------------|---|
| | Paperi ja pahvi – Papper och papp – Paper and paperboard | | | | Puukuitu- levy Träfiber- plattor | Puuvilla- lanka Bomulls- garn Cotton yarn | Puuvilla- kangas Bomulls- tyger Cotton fabrics | Sementti Cement | Tiilet Tegel Bricks | Raaka- rauta Råjärn Pig iron | Raaka- teräs Råstål Crude steel |
| Vuosi ja kuukausi År och månad Year and month | Yhteensä Total | Sancma- lehti- paperi Tidnings- papper Newsprint | Kirjoitus- ja paino- paperi Skriv och tryck- papper Printing and writing paper | Voima- paperi ja-pahvi Kraft- papper och papp Kraft paper and paper- board | | | | | | | |
| | 1 000 t | | | | t | | | 1 000 t | 1 000 000 kpl-st-na. | 1 000 t | |
| | 45 | 46 | 47 | 48 | 49 | 50 | 51 | 52 | 53 | 54 | 55 |
| 1988... | 8 831,9 | 1 273,4 | 3 410,2 | 794,7 | 103,5 | 3 174 | 5 269 | 1 503,6 | 108,7 | 2 173 | 2 800 |
| 1989... | 9 048,6 | 1 183,7 | 3 422,0 | 584,5 | 108,2 | 2 120 | 4 122 | 1 596,0 | 133,9 | 2 312 | 2 921 |
| 1990... | 9 170,0 | 1 429,6 | 4 682,3 | 563,7 | 95,7 | 1 405 | 3 020 | 1 666,6 | 120,8 | 2 283 | 2 861 |
| *1991... | 8 884,4 | 1 305,2 | 4 670,2 | 435,5 | 68,8 | 412 | 1 804 | 1 324,2 | 82,5 | 2 333 | 2 891 |
| *1992... | 9 279,8 | 1 257,3 | 4 971,6 | 601,6 | 72,5 | 488 | 1 810 | 1 128,6 | 61,3 | 2 452 | 3 077 |
| 1990 VI | 636,5 | 94,1 | 313,4 | 43,4 | 9,4 | 91 | 329 | 160,0 | 9,9 | 188 | 235 |
| VII | 794,8 | 118,7 | 405,5 | 49,2 | 2,6 | – | 54 | 133,0 | 10,5 | 162 | 186 |
| VIII | 786,5 | 124,9 | 397,8 | 37,8 | 6,7 | 109 | 292 | 164,2 | 10,9 | 198 | 247 |
| IX | 762,9 | 127,5 | 385,9 | 47,9 | 9,0 | 148 | 270 | 149,1 | 9,9 | 172 | 226 |
| X | 808,0 | 131,4 | 409,8 | 52,2 | 9,3 | 179 | 191 | 173,4 | 12,0 | 206 | 261 |
| XI | 789,2 | 124,5 | 413,2 | 47,6 | 8,9 | 179 | 210 | 115,9 | 9,4 | 183 | 226 |
| XII | 682,2 | 101,1 | 374,9 | 39,8 | 5,4 | 86 | 113 | 94,1 | 6,4 | 208 | 250 |
| *1991 I | 773,9 | 107,9 | 404,1 | 39,9 | 5,6 | 108 | 236 | 85,1 | 7,2 | 205 | 259 |
| II | 741,8 | 107,2 | 377,8 | 39,5 | 4,4 | 76 | 146 | 118,4 | 7,5 | 177 | 220 |
| III | 813,2 | 123,4 | 420,6 | 39,2 | 6,7 | 37 | 217 | 101,3 | 7,7 | 206 | 264 |
| IV | 773,7 | 115,2 | 408,1 | 34,5 | 6,1 | 22 | 247 | 133,2 | 7,8 | 200 | 253 |
| V | 790,1 | 116,7 | 417,3 | 37,7 | 8,6 | 28 | 206 | 88,1 | 8,1 | 200 | 255 |
| VI | 539,3 | 69,6 | 274,1 | 29,6 | 7,1 | 18 | 104 | 135,1 | 5,8 | 182 | 222 |
| VII | 729,8 | 111,2 | 386,3 | 31,3 | 1,3 | – | 18 | 106,5 | 5,6 | 158 | 189 |
| VIII | 721,4 | 113,7 | 379,4 | 33,2 | 5,4 | 29 | 157 | 126,7 | 7,0 | 194 | 232 |
| IX | 764,9 | 111,8 | 405,5 | 33,0 | 6,7 | 22 | 133 | 139,9 | 7,2 | 195 | 242 |
| X | 805,8 | 119,0 | 429,2 | 33,3 | 6,7 | 28 | 141 | 134,2 | 7,7 | 198 | 247 |
| XI | 762,2 | 114,1 | 404,4 | 36,1 | 7,0 | 27 | 125 | 72,2 | 6,8 | 207 | 249 |
| XII | 668,3 | 95,4 | 363,4 | 48,2 | 3,2 | 17 | 74 | 83,5 | 4,1 | 211 | 259 |
| *1992 I | 758,0 | 89,4 | 413,4 | 55,0 | 5,8 | 45 | 155 | 106,5 | 3,5 | 208 | 265 |
| II | 794,3 | 101,5 | 434,0 | 50,0 | 6,5 | 47 | 116 | 105,7 | 4,4 | 200 | 251 |
| III | 825,0 | 121,9 | 425,5 | 53,1 | 7,4 | 48 | 150 | 61,6 | 5,2 | 213 | 267 |
| IV | 777,2 | 113,8 | 392,4 | 50,6 | 6,0 | 49 | 151 | 86,9 | 5,0 | 204 | 258 |
| V | 821,2 | 111,0 | 452,9 | 58,2 | 6,3 | 48 | 167 | 136,0 | 6,0 | 208 | 266 |
| VI | 644,8 | 69,0 | 352,0 | 41,5 | 6,8 | 41 | 195 | 114,2 | 5,7 | 194 | 242 |
| VII | 662,2 | 95,8 | 297,2 | 57,6 | 3,1 | 11 | 52 | 50,1 | 5,1 | 180 | 213 |
| VIII | 744,2 | 106,9 | 411,3 | 32,2 | 4,8 | 51 | 210 | 116,0 | 6,8 | 215 | 257 |
| IX | 814,8 | 113,7 | 453,4 | 54,9 | 7,4 | 47 | 183 | 125,1 | 6,7 | 213 | 268 |
| X | 895,9 | 122,6 | 490,4 | 57,5 | 7,0 | 34 | 160 | 119,5 | 5,2 | 214 | 274 |
| XI | 843,4 | 116,9 | 460,0 | 49,3 | 6,0 | 27 | 163 | 46,9 | 4,5 | 208 | 266 |
| XII | 698,8 | 94,8 | 389,1 | 41,7 | 5,4 | 40 | 108 | 60,1 | 3,2 | 195 | 250 |
| *1993 I | 863,9 | 126,2 | 462,1 | 55,0 | 5,6 | 45 | 111 | 114,0 | 3,0 | 222 | 271 |
| II | 794,5 | 120,2 | 424,0 | 44,1 | 5,9 | 46 | 157 | 38,4 | 3,5 | 199 | 246 |
| III | 847,0 | 120,3 | 484,4 | 58,8 | 8,1 | 45 | 169 | 19,2 | 4,7 | 218 | 282 |

¹⁾ SITC-nimike käsittää myös muita tuotteita kuin allamainitut.

¹⁾ SITC-positionen omfattar även andra produkter än den nedan nämnda.

¹⁾ This SITC-item also contains other products than the one stated.

| SITC, Rev.3 N:o | ¹⁾ 672-679 | ¹⁾ 673, 676 | ¹⁾ 676.1, 2 | ¹⁾ 673, 674, 675 | | ¹⁾ 682.12 | ¹⁾ 683.1 | 686.1 | 812.2 | |
|--|---|---|---|--|---|--|---|------------------------|--|--------|
| Vuosi ja kuukausi År och månad Year and month | Valssauustuotteet (kuumavalssatut) Valsprodukter (varmvalsade) Rolled products (hot-rolled) | | | Kylmä- valsauutu levytuotteet Kalvalsade plåt- produkter Cold-rolled plates | Sinkityt levytuotteet Galvani- serade plåt- produkter Galvanised sheets and plates | Kupari- katodit Koppar- katoder Copper (cathodes) | Nikkeli- katodit Nickel- katoder Nickel (cathodes) | Sinkki Zink Zinc | Keraamiset saniteeti- valmistet, asennettavat Keramiskt sanitetsgods för install. Sanitary ceramic articles | |
| | Yhteensä Total Total | Betoniteräs Betongstål Reinforcing steel | Valssilanka Valstråd Rolled wire | Levytuotteet Plåt- produkter Plates | | | | | | |
| | 1 000 t | | | | | t | | | | |
| | 56 | 57 | 58 | 59 | 60 | 61 | 62 | 63 | 64 | 65 |
| 1988. . . . | 2 191 | 118 | 223 | 1 691 | 524 | 292 | 53 939 | 15 719 | 156 075 | 9 560 |
| 1989. . . . | 2 539 | 127 | 277 | 1 780 | 444 | 333 | 55 751 | 13 347 | 162 507 | 11 543 |
| 1990. . . . | 2 556 | 145 | 256 | 1 795 | 485 | 330 | 65 104 | 16 879 | 174 922 | 11 288 |
| *1991. . . . | 2 517 | 117 | 216 | 1 807 | 501 | 332 | 64 432 | 13 848 | 170 388 | 10 297 |
| *1992. . . . | 2 820 | 102 | 246 | 1 999 | 596 | 375 | 72 941 | 14 781 | 170 521 | 8 250 |
| 1990 VI | 203 | 19 | 19 | 139 | 38 | 28 | 5 369 | 1 461 | 12 044 | 876 |
| VII | 86 | 1 | 1 | 70 | 27 | 20 | 5 192 | 1 528 | 15 152 | 56 |
| VIII | 207 | 15 | 23 | 138 | 43 | 28 | 5 560 | 1 374 | 14 674 | 1 138 |
| IX | 225 | 16 | 23 | 150 | 45 | 24 | 5 078 | 1 322 | 13 492 | 1 041 |
| X | 242 | 11 | 24 | 170 | 52 | 20 | 5 725 | 1 692 | 15 877 | 1 228 |
| XI | 229 | 12 | 21 | 164 | 42 | 30 | 5 537 | 1 029 | 17 141 | 987 |
| XII | 210 | 8 | 14 | 160 | 39 | 26 | 5 323 | 1 323 | 15 128 | 644 |
| *1991 I | 234 | 11 | 25 | 164 | 51 | 26 | 6 055 | 1 115 | 15 963 | 1 148 |
| II | 205 | 7 | 18 | 145 | 45 | 18 | 5 035 | 1 261 | 13 582 | 806 |
| III | 220 | 7 | 22 | 160 | 43 | 28 | 4 812 | 1 435 | 13 692 | 1 004 |
| IV | 238 | 11 | 20 | 166 | 43 | 26 | 5 860 | 1 505 | 14 807 | 1 000 |
| V | 222 | 12 | 23 | 154 | 46 | 32 | 6 139 | 1 472 | 15 232 | 968 |
| VI | 204 | 11 | 19 | 149 | 36 | 28 | 5 293 | 1 048 | 11 754 | 737 |
| VII | 80 | 2 | 1 | 59 | 20 | 22 | 5 834 | 1 255 | 14 888 | 82 |
| VIII | 204 | 14 | 18 | 144 | 41 | 27 | 2 519 | 80 | 13 397 | 679 |
| IX | 221 | 11 | 20 | 154 | 42 | 31 | 5 362 | 290 | 13 432 | 905 |
| X | 231 | 14 | 18 | 162 | 47 | 34 | 5 825 | 1 347 | 16 054 | 1 135 |
| XI | 232 | 10 | 18 | 174 | 43 | 33 | 5 711 | 1 409 | 13 081 | 1 074 |
| XII | 226 | 7 | 14 | 176 | 44 | 27 | 5 987 | 1 631 | 14 506 | 759 |
| *1992 I | 239 | 9 | 22 | 169 | 54 | 32 | 6 206 | 1 505 | 15 321 | 884 |
| II | 228 | 8 | 15 | 173 | 48 | 34 | 5 455 | 1 262 | 14 189 | 689 |
| III | 264 | 9 | 24 | 188 | 52 | 32 | 6 054 | 1 543 | 14 969 | 861 |
| IV | 245 | 10 | 22 | 173 | 50 | 31 | 5 700 | 1 502 | 15 259 | 832 |
| V | 237 | 9 | 23 | 161 | 52 | 33 | 7 693 | 1 244 | 12 974 | 885 |
| VI | 213 | 6 | 21 | 141 | 53 | 25 | 5 997 | 1 344 | 11 225 | 891 |
| VII | 187 | 2 | 3 | 153 | 39 | 23 | 6 306 | - | 12 174 | 178 |
| VIII | 234 | 9 | 25 | 171 | 47 | 35 | 4 831 | 217 | 13 279 | 755 |
| IX | 234 | 10 | 24 | 160 | 52 | 34 | 6 203 | 1 525 | 14 608 | 669 |
| X | 250 | 11 | 24 | 171 | 52 | 34 | 6 116 | 1 512 | 16 294 | 484 |
| XI | 244 | 10 | 19 | 172 | 50 | 33 | 5 883 | 1 500 | 14 618 | 688 |
| XII | 245 | 9 | 24 | 167 | 47 | 29 | 6 497 | 1 627 | 15 611 | 434 |
| *1993 I | 254 | 8 | 26 | 179 | 56 | 37 | 5 866 | 1 217 | 15 852 | 615 |
| II | 221 | 8 | 15 | 157 | 50 | 31 | 5 569 | 1 184 | 12 886 | 488 |
| III | 237 | 10 | 27 | 155 | 59 | 40 | 6 487 | 1 587 | 15 445 | 881 |

¹⁾ SITC-nimike käsittää myös muita tuotteita kuin allmainitun.

¹⁾ SITC-positionen omfattar även andra produkter än den nedan nämnda.

¹⁾ This SITC-item also contains other products than the one stated.

5. Teollisuustuotannon volyymi-indeksi - Volymindex för industriproduktionen -
Volume index of industrial production

1990 = 100

| Vuosi ja kuukausi År och månad Year and month | Koko teolli- suus Hela indus- trin Total industry | Inves- tointi- tavarat Investe- rings- varor Invest- ment goods | Muut tuotanto- hyödyk- keet Andra produk- tions- förmöden- heter Other pro- ducers' goods | Kulutus- hyödyk- keet Konsum- tions- förmöden- heter Con- sumers' goods | Toimiala - Näringsgren - Industry | | | | | | | | | |
|--|--|---|---|--|---|---|---|---|---|--|---|--|--|-------|
| | | | | | C Kaivos- ja kai- vannais- toiminta Gruvor och mineral- brott Mining and quarrying | D Teolli- suus Till- verknings- industri Manu- facturing | 11 Elintar- viko- juoma- ja tupakka- teoll. Tillv. av livs- medel, dryckes- varor och tobak Food, beverage and tobacco manuf. | 111-115 Elintar- vikkaiden valm. Tillv. av livsmedel Food manuf. | 116 Juomien valm. Tillv. av dryckes- varor Beverage manuf. | 117 Tupakka- tuottei- den valm. Tillv. av tobaks- varor Tobacco products manuf. | 119 Rehujen valm. Tillv. av föder- medel Feed manuf. | 12 Teksti- ilien valm. Tillv. av textiler Textiles manuf. | 13 Vaatteiden, nahkatuott ja jalki- neiden valm. Tillv. av kläder, lädervaror och skodon Wearing apparel, leather goods and footwear manuf. | |
| | 1 | 2 | 3 | 4 | 5 | 6 | 7 | 8 | 9 | 10 | 11 | 12 | 13 | |
| 1990 | 100,0 | 100,0 | 100,0 | 100,0 | 100,0 | 100,0 | 100,0 | 100,0 | 100,0 | 100,0 | 100,0 | 100,0 | 100,0 | |
| *1991 | 90,2 | 84,7 | 90,5 | 92,8 | 91,2 | 88,8 | 98,0 | 98,6 | 101,1 | 89,3 | 96,7 | 85,9 | 78,5 | |
| *1992 | 92,3 | 86,1 | 94,0 | 92,3 | 100,9 | 91,0 | 101,2 | 103,0 | 101,9 | 89,1 | 91,4 | 87,2 | 68,5 | |
| *1991 | I | 99,5 | 93,8 | 100,0 | 101,7 | 84,6 | 97,0 | 98,5 | 96,8 | 111,5 | 90,3 | 93,2 | 106,5 | 109,8 |
| | II | 88,5 | 83,2 | 89,1 | 90,5 | 79,5 | 85,8 | 86,0 | 87,0 | 91,7 | 63,8 | 79,0 | 81,9 | 92,5 |
| | III | 93,8 | 87,4 | 94,6 | 95,9 | 79,7 | 92,3 | 91,3 | 93,3 | 86,2 | 98,3 | 81,5 | 90,5 | 85,4 |
| | IV | 95,5 | 90,4 | 96,5 | 96,6 | 76,3 | 95,0 | 96,1 | 95,9 | 97,1 | 100,6 | 97,9 | 98,8 | 80,1 |
| | V | 100,0 | 99,6 | 99,5 | 102,4 | 92,7 | 100,1 | 104,9 | 104,6 | 106,1 | 115,5 | 108,0 | 95,3 | 98,6 |
| | VI | 84,1 | 84,4 | 83,0 | 86,8 | 93,5 | 84,4 | 94,1 | 94,1 | 100,7 | 78,6 | 88,3 | 81,2 | 70,7 |
| | VII | 64,2 | 46,3 | 67,3 | 65,9 | 154,1 | 60,7 | 91,3 | 88,9 | 113,2 | 33,9 | 104,4 | 28,6 | 23,2 |
| | VIII | 89,9 | 83,5 | 90,2 | 92,9 | 135,0 | 89,4 | 101,7 | 101,8 | 105,9 | 95,8 | 98,9 | 95,8 | 91,7 |
| | IX | 92,8 | 86,6 | 93,1 | 95,5 | 76,1 | 92,5 | 98,8 | 99,3 | 97,4 | 103,6 | 105,0 | 96,1 | 94,5 |
| | X | 98,7 | 93,2 | 97,5 | 104,1 | 82,9 | 98,0 | 113,2 | 116,9 | 107,0 | 109,7 | 100,3 | 99,5 | 78,0 |
| | XI | 93,2 | 85,9 | 93,2 | 96,9 | 69,8 | 91,7 | 108,1 | 109,6 | 109,8 | 103,0 | 96,0 | 88,2 | 63,8 |
| | XII | 82,2 | 82,7 | 81,5 | 84,2 | 70,3 | 79,1 | 92,7 | 94,8 | 87,2 | 79,0 | 107,4 | 68,5 | 53,4 |
| *1992 | I | 90,1 | 76,0 | 92,0 | 92,9 | 76,4 | 86,7 | 95,9 | 95,4 | 104,5 | 92,9 | 80,5 | 91,9 | 75,0 |
| | II | 87,2 | 74,6 | 90,1 | 87,4 | 74,0 | 84,6 | 84,7 | 86,2 | 88,2 | 75,5 | 65,1 | 84,0 | 72,8 |
| | III | 97,8 | 93,2 | 100,0 | 96,4 | 80,4 | 96,5 | 96,5 | 96,8 | 102,3 | 90,6 | 86,8 | 100,6 | 74,4 |
| | IV | 93,0 | 86,7 | 94,1 | 94,5 | 71,3 | 92,0 | 97,4 | 98,0 | 100,7 | 91,5 | 86,0 | 87,9 | 64,7 |
| | V | 94,1 | 85,5 | 97,0 | 92,9 | 139,5 | 93,6 | 95,4 | 96,9 | 91,7 | 94,9 | 97,6 | 94,2 | 77,9 |
| | VI | 96,6 | 102,2 | 97,1 | 94,6 | 269,4 | 96,2 | 109,6 | 107,3 | 121,4 | 124,4 | 94,7 | 91,8 | 66,0 |
| | VII | 66,9 | 49,9 | 70,2 | 67,9 | 143,6 | 64,7 | 95,7 | 96,4 | 110,0 | 18,6 | 105,5 | 36,3 | 28,2 |
| | VIII | 91,9 | 90,2 | 93,4 | 90,5 | 97,5 | 92,8 | 99,8 | 100,3 | 98,5 | 106,3 | 102,7 | 96,8 | 83,1 |
| | IX | 98,0 | 93,7 | 100,0 | 96,9 | 75,9 | 99,0 | 105,4 | 106,5 | 102,4 | 107,8 | 106,0 | 103,6 | 94,2 |
| | X | 101,3 | 92,1 | 102,6 | 103,5 | 60,4 | 100,3 | 117,5 | 123,7 | 109,5 | 88,6 | 92,9 | 92,6 | 72,5 |
| | XI | 99,0 | 93,9 | 100,7 | 98,9 | 65,7 | 96,9 | 112,8 | 121,1 | 95,8 | 88,9 | 89,0 | 90,7 | 54,9 |
| | XII | 91,4 | 95,5 | 91,1 | 91,2 | 57,3 | 88,8 | 103,6 | 107,3 | 97,5 | 89,8 | 90,6 | 76,2 | 58,3 |
| *1993 | I | 89,8 | 74,5 | 95,7 | 85,5 | 70,7 | 86,0 | 88,7 | 90,5 | 93,1 | 71,7 | 64,0 | 80,8 | 55,9 |
| | II | 90,0 | 85,5 | 93,6 | 85,7 | 67,4 | 87,6 | 87,4 | 90,7 | 86,0 | 70,5 | 61,2 | 87,8 | 63,8 |
| | III | 103,7 | 102,5 | 107,7 | 97,6 | 75,5 | 102,2 | 102,6 | 105,8 | 101,1 | 81,0 | 84,7 | 103,0 | 65,7 |

| Toimiala — Näringgren — Industry | | | | | | | | | | | | | |
|--|--|--|--|--|---|--|--|---|--|---|--|--|---|
| Vuosi ja kuukausi År och månad Year and month | 131 | 132 | 133 | 14 | 15 | 16 | 17 | 18 | 181-184 | 185-189 | 19 | 191 | 192 |
| | Vaat- teiden valm. Tillv. av kläder <i>Wearing apparel manuf.</i> | Nahan ja nahka- tuott. valm. Tillv. av läder och läder- varor <i>Leather and leather goods manuf.</i> | Jalki- neiden valm. Tillv. av skodon <i>Footwear manuf.</i> | Puu- tavaran ja puu- tuott. valm. Tillv. av trävaror och pro- dukter av trä <i>Wood and wood products manuf.</i> | Massa, paperin ja paperi- tuott. valm. Tillv. av massa, papper och pappers- varor <i>Pulp, paper and paper products manuf.</i> | Kustan- taminen ja päi- näninen Förlags- verksam- het och tryckning <i>Publish- ing and printing</i> | Huone- kalujen valm. Tillv. av möbler <i>Furniture manuf.</i> | Kemi- kaalien ja kemi- allisten tuottei- den valm. Tillv. av kemi- kalier och kemiska produkter <i>Chemicals and chemical products manuf.</i> | Perus- kemi- kaalien valm. Tillv. av grund- kemi- kalier <i>Basic chemi- cals manuf.</i> | Muiden kemial- listen tuott. valm. Tillv. av andra kemiska produkter <i>Other chemical products manuf.</i> | Öljy- ja kivihiili- tuottei- den valm. Tillv. av ölje- och stenkols- produkter <i>Petroleum and coal products</i> | Öljyn- jalostus Ölje- raffi- nering <i>Petrole- um refining</i> | Öljy- tuott. jatko- jalostus Vidare förädling av ölje- produkter <i>Refined petroleum products manuf.</i> |
| | 14 | 15 | 16 | 17 | 18 | 19 | 20 | 21 | 22 | 23 | 24 | 25 | 26 |
| 1990 | 100,0 | 100,0 | 100,0 | 100,0 | 100,0 | 100,0 | 100,0 | 100,0 | 100,0 | 100,0 | 100,0 | 100,0 | 100,0 |
| *1991 | 76,6 | 86,9 | 82,6 | 76,0 | 97,1 | 89,0 | 80,5 | 92,2 | 89,5 | 95,9 | 104,6 | 104,5 | 87,3 |
| *1992 | 65,5 | 87,6 | 72,6 | 79,9 | 100,6 | 82,9 | 77,0 | 93,1 | 94,3 | 91,6 | 106,7 | 107,0 | 86,7 |
| *1991 I | 108,7 | 114,9 | 112,3 | 84,1 | 105,2 | 92,1 | 97,3 | 101,7 | 94,0 | 112,0 | 90,3 | 93,0 | 58,0 |
| II | 88,8 | 82,5 | 110,8 | 60,4 | 98,6 | 89,2 | 83,2 | 93,5 | 88,2 | 100,6 | 89,7 | 93,2 | 55,7 |
| III | 81,1 | 94,5 | 98,8 | 76,3 | 105,2 | 101,9 | 89,1 | 95,7 | 92,1 | 100,6 | 101,7 | 105,7 | 63,4 |
| IV | 73,9 | 105,1 | 94,4 | 99,0 | 100,7 | 97,6 | 98,3 | 95,9 | 84,3 | 111,5 | 88,6 | 87,0 | 79,9 |
| V | 98,0 | 100,0 | 100,8 | 84,7 | 103,4 | 97,3 | 96,0 | 99,6 | 94,6 | 106,4 | 110,9 | 109,3 | 100,9 |
| VI | 69,8 | 80,8 | 70,5 | 92,5 | 74,0 | 82,4 | 83,7 | 84,7 | 85,1 | 84,2 | 112,6 | 114,9 | 83,3 |
| VII | 27,5 | 18,2 | 8,5 | 34,1 | 93,6 | 66,1 | 17,0 | 73,7 | 87,2 | 55,5 | 114,7 | 110,6 | 116,9 |
| VIII | 88,0 | 113,7 | 97,8 | 69,7 | 95,9 | 86,1 | 88,5 | 95,9 | 94,3 | 98,0 | 113,2 | 108,7 | 117,8 |
| IX | 94,7 | 82,3 | 98,5 | 97,4 | 98,6 | 91,0 | 84,3 | 87,4 | 82,5 | 93,9 | 113,8 | 110,7 | 111,5 |
| X | 77,3 | 94,5 | 74,3 | 81,9 | 105,5 | 94,6 | 86,0 | 94,2 | 85,6 | 105,8 | 115,0 | 111,9 | 112,2 |
| XI | 58,3 | 96,0 | 73,4 | 76,3 | 99,7 | 89,5 | 80,1 | 98,1 | 98,3 | 97,9 | 104,2 | 104,7 | 83,9 |
| XII | 53,2 | 61,0 | 51,1 | 56,0 | 84,5 | 80,1 | 62,5 | 86,1 | 87,5 | 84,2 | 100,6 | 104,1 | 64,0 |
| *1992 I | 67,8 | 93,9 | 95,6 | 70,7 | 98,2 | 79,5 | 75,8 | 96,1 | 91,0 | 103,1 | 101,9 | 106,3 | 61,1 |
| II | 66,4 | 87,8 | 92,2 | 71,7 | 103,1 | 79,9 | 66,5 | 97,5 | 98,7 | 95,9 | 101,8 | 106,4 | 61,1 |
| III | 67,1 | 108,8 | 89,9 | 90,3 | 107,4 | 91,2 | 84,9 | 102,6 | 100,8 | 105,1 | 108,2 | 112,0 | 70,0 |
| IV | 60,8 | 109,0 | 63,5 | 91,9 | 97,4 | 86,4 | 87,6 | 98,7 | 98,3 | 99,3 | 90,4 | 90,9 | 70,0 |
| V | 78,2 | 106,7 | 65,7 | 87,3 | 107,2 | 91,3 | 86,2 | 96,8 | 98,8 | 94,1 | 109,8 | 111,9 | 80,8 |
| VI | 64,5 | 95,8 | 60,8 | 94,4 | 86,5 | 77,6 | 95,1 | 88,0 | 79,4 | 99,7 | 109,2 | 109,3 | 91,4 |
| VII | 35,3 | | 2,9 | 10,0 | 37,8 | 88,7 | 65,0 | 22,0 | 72,5 | 90,0 | 48,7 | 113,7 | 113,9 |
| VIII | 80,5 | 111,1 | 82,8 | 75,2 | 103,4 | 79,5 | 83,5 | 87,1 | 92,3 | 80,2 | 113,0 | 110,6 | 107,8 |
| IX | 94,6 | 95,8 | 92,0 | 105,1 | 107,1 | 84,9 | 90,1 | 89,0 | 90,0 | 87,6 | 109,0 | 104,1 | 116,5 |
| X | 69,1 | 75,6 | 84,6 | 83,8 | 110,7 | 93,7 | 80,7 | 101,7 | 99,3 | 104,9 | 126,2 | 119,4 | 142,5 |
| XI | 47,7 | 94,1 | 67,8 | 82,3 | 107,8 | 85,2 | 85,0 | 95,1 | 95,7 | 94,4 | 106,0 | 109,9 | 68,0 |
| XII | 55,2 | 69,2 | 66,4 | 68,2 | 89,1 | 80,7 | 67,2 | 92,1 | 96,7 | 85,9 | 90,7 | 89,7 | 77,1 |
| *1993 I | 49,8 | 78,0 | 71,7 | 81,3 | 113,1 | 74,7 | 62,6 | 94,3 | 99,7 | 87,0 | 98,8 | 101,7 | 52,2 |
| II | 57,7 | 74,6 | 83,8 | 76,3 | 104,2 | 74,3 | 71,3 | 92,4 | 97,5 | 85,5 | 100,9 | 99,6 | 78,3 |
| III | 61,0 | 78,1 | 79,2 | 96,1 | 114,8 | 87,8 | 79,2 | 103,7 | 103,7 | 103,6 | 111,2 | 111,6 | 76,8 |

TEOLLISUUS – INDUSTRI – INDUSTRY

5. Teollisuustuotannon volyymi-indeksi (jatk.) – Volymindex för industriproduktionen (forts.) – Volume index of industrial production (cont.)

1990 = 100

| | | Toimiala — Näringsgren — Industry | | | | | | | | | | | | |
|-------|------|--|--|--|---|--|--|---|--|---|---|---|--|--|
| | | 21 | 211 | 212 | 22 | 221 | 222 | 223-229 | 23 | 231 | 232 | 233 | 24 | 25 |
| | | Kumi- ja muovi- tuotteiden valm. Tillv. av gummi- och plast- varor Rubber and plastic products manuf. | Kumi- tuotteiden valm. Tillv. av gummi- varor Rubber products manuf. | Muovi- tuotteiden valm. Tillv. av plast- varor Plastic products manuf. | Lasi-, savi- ja kivi- tuotteiden valm. Tillv. av glas- ler- och stenpro- dukter Glass, clay and stone products manuf. | Lasi- ja lasi- tuotteiden valm. Tillv. av glas och glas- varor Glass and glass products manuf. | Posliini- tuott. ja savi- astioiden valm. Tillv. av porstins- varor och lerkärl Pottery, china and earthen- ware manuf. | Muu lasi-, savi- ja kivituot. valm. Tillv. av andra glas-, ler- och stenpro- dukter Other glass, clay and stone products manuf. | Metal- lien valm. Fram- ställ- ning av metaller Basic metal indus- tries | Raudan ja teräk- sen valm. Fram- ställ- ning av järn och stål Iron and steel manuf. | Muiden kuin rauta- metal- lien valm. Framst. av icko- jäm- metaller Non- ferrous metals manuf. | Metal- lien valu Gjutning av metaller Casting of metals | Metal- lituot- teiden valm. Tillv. av metall- varor Fabricated metal products manuf. | Koneiden ja lait- teiden valm. Tillv. av maskiner Machin- ery and equip- ment manuf. |
| | | 27 | 28 | 29 | 30 | 31 | 32 | 33 | 34 | 35 | 36 | 37 | 38 | 39 |
| 1990 | | 100,0 | 100,0 | 100,0 | 100,0 | 100,0 | 100,0 | 100,0 | 100,0 | 100,0 | 100,0 | 100,0 | 100,0 | 100,0 |
| *1991 | | 84,6 | 81,8 | 85,0 | 83,5 | 97,7 | 84,9 | 81,4 | 96,5 | 102,6 | 93,2 | 74,3 | 85,5 | 73,9 |
| *1992 | | 86,3 | 91,3 | 85,5 | 74,9 | 109,5 | 82,2 | 69,3 | 107,0 | 117,2 | 101,3 | 70,0 | 81,0 | 70,0 |
| *1991 | I | 94,3 | 83,1 | 96,2 | 94,1 | 116,5 | 112,5 | 89,4 | 109,2 | 115,0 | 102,3 | 95,6 | 102,3 | 76,6 |
| | II | 91,0 | 84,1 | 92,2 | 81,7 | 89,7 | 84,7 | 80,3 | 93,5 | 99,1 | 86,7 | 80,4 | 85,6 | 72,0 |
| | III | 92,4 | 101,2 | 90,9 | 83,7 | 95,0 | 91,3 | 81,5 | 103,2 | 112,4 | 94,7 | 76,0 | 89,2 | 73,8 |
| | IV | 99,1 | 109,1 | 97,4 | 92,5 | 100,0 | 91,7 | 91,5 | 106,4 | 110,1 | 107,3 | 87,2 | 97,2 | 72,5 |
| | V | 101,2 | 88,9 | 103,3 | 98,9 | 104,9 | 102,0 | 97,8 | 106,5 | 110,9 | 107,8 | 83,1 | 113,8 | 81,2 |
| | VI | 86,0 | 74,8 | 87,9 | 83,8 | 90,0 | 72,0 | 83,7 | 91,1 | 95,1 | 89,6 | 74,9 | 91,4 | 67,4 |
| | VII | 35,1 | 23,0 | 37,1 | 43,5 | 52,2 | 3,7 | 45,2 | 55,7 | 59,3 | 67,0 | 15,4 | 34,9 | 53,8 |
| | VIII | 94,8 | 106,9 | 92,8 | 91,5 | 96,3 | 72,9 | 92,2 | 86,7 | 93,6 | 72,1 | 83,0 | 89,4 | 71,8 |
| | IX | 89,9 | 90,6 | 89,8 | 94,1 | 106,5 | 93,0 | 92,4 | 98,5 | 102,2 | 99,2 | 79,7 | 87,3 | 75,4 |
| | X | 90,8 | 83,4 | 92,1 | 96,8 | 118,9 | 109,0 | 92,7 | 105,4 | 107,4 | 108,3 | 89,9 | 87,6 | 84,7 |
| | XI | 80,4 | 81,3 | 80,3 | 82,3 | 111,5 | 103,8 | 76,4 | 103,6 | 112,0 | 98,2 | 74,8 | 81,8 | 74,9 |
| | XII | 59,6 | 55,5 | 60,3 | 59,6 | 90,9 | 82,0 | 53,4 | 98,4 | 113,8 | 84,8 | 52,0 | 65,7 | 83,0 |
| *1992 | I | 80,0 | 84,1 | 79,3 | 74,0 | 120,9 | 96,7 | 65,5 | 109,6 | 120,5 | 102,5 | 71,4 | 78,1 | 62,6 |
| | II | 79,8 | 81,1 | 79,5 | 66,9 | 95,9 | 77,0 | 62,0 | 106,6 | 117,8 | 98,9 | 68,4 | 74,3 | 62,2 |
| | III | 90,8 | 100,6 | 89,1 | 79,3 | 122,6 | 93,6 | 71,9 | 117,1 | 126,0 | 117,7 | 73,4 | 92,7 | 78,7 |
| | IV | 89,3 | 91,2 | 89,0 | 76,8 | 112,1 | 89,8 | 70,6 | 109,6 | 119,3 | 104,1 | 74,1 | 86,3 | 68,2 |
| | V | 93,7 | 94,8 | 93,5 | 83,9 | 106,7 | 93,9 | 79,8 | 109,2 | 119,5 | 105,2 | 67,9 | 85,5 | 65,7 |
| | VI | 95,3 | 108,5 | 93,1 | 83,6 | 117,4 | 90,4 | 78,2 | 105,4 | 108,6 | 110,1 | 80,7 | 94,4 | 80,2 |
| | VII | 38,9 | 14,0 | 43,2 | 41,3 | 47,3 | 20,6 | 42,0 | 77,5 | 91,4 | 72,6 | 20,4 | 41,8 | 45,8 |
| | VIII | 97,7 | 116,7 | 94,5 | 85,1 | 108,8 | 93,7 | 81,0 | 102,0 | 115,9 | 79,7 | 80,2 | 82,0 | 72,0 |
| | IX | 99,7 | 111,2 | 97,8 | 89,4 | 126,4 | 88,0 | 84,1 | 112,6 | 118,2 | 111,6 | 87,4 | 91,0 | 73,8 |
| | X | 98,1 | 100,2 | 97,7 | 84,9 | 127,9 | 79,4 | 79,0 | 115,1 | 123,7 | 111,2 | 81,3 | 87,1 | 71,2 |
| | XI | 96,3 | 110,4 | 93,9 | 74,3 | 125,4 | 89,6 | 65,7 | 113,8 | 124,6 | 107,5 | 74,9 | 82,0 | 75,9 |
| | XII | 76,5 | 83,5 | 75,3 | 59,4 | 102,3 | 73,2 | 52,0 | 106,4 | 121,1 | 94,4 | 60,5 | 76,4 | 83,9 |
| *1993 | I | 80,6 | 91,0 | 78,8 | 62,7 | 104,2 | 80,2 | 55,3 | 114,9 | 131,1 | 101,7 | 64,0 | 69,5 | 54,5 |
| | II | 89,5 | 109,0 | 86,2 | 59,6 | 91,1 | 58,4 | 55,0 | 110,3 | 122,8 | 99,3 | 72,6 | 75,6 | 66,6 |
| | III | 93,7 | 104,2 | 92,0 | 73,2 | 132,8 | 83,0 | 63,7 | 121,0 | 132,3 | 115,4 | 78,0 | 91,9 | 76,2 |

| Vuosi ja kuukausi År och månad Year and month | | Toimiala — Näringsgren — Industry | | | | | | | | | | | | | Tehdasteollisuuden erikoisindeksi Specialindex för fabriksindustri Special indices of manufacturing | |
|---|--|---|--|---|---|---|---|--|--|---|--|--|--|--|---|--|
| | | 251 Yleis- käyttön tark. koneiden valm. Tilv. av maskiner för uni- versellt bruk General purpose machinery manuf. | 252 Erikois- koneiden valm. Tilv. av special- maskiner Special purpose machin- ery manuf. | 26 Sähkö- tuott. ja inst- rumentt. valm. Tilv. av el- tekniska prod. o. instru- ment Elect- rical prod. and instru- ments manuf. | 261-263 Sähkö- teknis- ten tuott. valm. Tilv. av el- tekniska produkter Elect- rical products manuf. | 264 Instru- mentt. ja hieno- mekaan. tuott. valm. Tilv. av instru- ment och finmekan. prod. Instru- ments and fine- mechan- ical appa- ratus manuf. | 27 Kulku- neuvo- jen valm. Tilv. av trans- port- medel Trans- port equip- ment manuf. | 271-272 Läivo- jen ja vapaa- ajan veneiden valm. Bygg- ande av fartyg o. fröids- båtar Ship and pleasura sporting boat building | 273,59 Muiden kulku- neuvo- jen valm. Tilv. av andra trans- port- medel Manuf. of other trans- port equip- ment n.e.c. | 274 Auto- jen ja perä- vaunu- jen valm. Tilv. av bilar och stöp- vagnar Auto- mobile and trailer manuf. | 29 Muu valm. Övrig tilv. Other manuf. indus- tries | E Energia- ja vesi- huolto Energi- och vatten- försörj- ning Energy and water supply | 14,15 Puu- ja paperi- teollisuus Trä- och pappers- industri Manuf. of wood, paper and paper products | 23-27 Metalli- teollisuus Metall- industri Manuf. of metal and metal products | Muu tehdas- teollisuus Annan fabriks- industri Other manuf. industries | |
| | | 40 | 41 | 42 | 43 | 44 | 45 | 46 | 47 | 48 | 49 | 50 | 51 | 52 | 53 | |
| 1990 | | 100,0 | 100,0 | 100,0 | 100,0 | 100,0 | 100,0 | 100,0 | 100,0 | 100,0 | 100,0 | 100,0 | 100,0 | 100,0 | 100,0 | |
| *1991 | | 84,1 | 64,0 | 90,6 | 91,1 | 87,5 | 88,6 | 101,4 | 85,7 | 75,5 | 91,8 | 103,7 | 90,5 | 84,6 | 91,3 | |
| *1992 | | 83,3 | 55,9 | 115,6 | 121,9 | 80,9 | 91,1 | 105,9 | 81,6 | 79,6 | 91,4 | 103,6 | 94,1 | 90,7 | 90,0 | |
| *1991 I | | 89,7 | 63,8 | 107,7 | 106,8 | 112,5 | 102,8 | 115,0 | 108,3 | 84,8 | 98,8 | 126,4 | 98,6 | 95,8 | 97,2 | |
| II | | 84,0 | 63,6 | 91,1 | 91,3 | 90,2 | 81,7 | 104,1 | 91,0 | 49,2 | 77,0 | 117,0 | 86,8 | 82,8 | 87,6 | |
| III | | 91,0 | 61,3 | 100,1 | 101,1 | 94,7 | 89,2 | 105,8 | 90,5 | 68,9 | 88,6 | 111,1 | 96,2 | 88,5 | 93,5 | |
| IV | | 83,4 | 62,3 | 106,4 | 109,0 | 92,1 | 90,3 | 103,7 | 96,2 | 70,7 | 106,6 | 103,9 | 100,2 | 91,4 | 95,6 | |
| V | | 91,1 | 71,9 | 112,2 | 114,8 | 97,8 | 103,9 | 116,8 | 98,3 | 92,2 | 105,1 | 100,8 | 97,6 | 100,0 | 101,1 | |
| VI | | 80,0 | 54,0 | 89,7 | 89,6 | 90,1 | 84,7 | 88,3 | 82,7 | 81,7 | 101,3 | 79,5 | 79,8 | 81,8 | 88,2 | |
| VII | | 54,0 | 44,8 | 35,8 | 33,6 | 48,1 | 39,3 | 58,5 | 32,7 | 20,8 | 26,9 | 86,1 | 75,1 | 44,8 | 66,8 | |
| VIII | | 79,8 | 58,9 | 88,7 | 88,8 | 88,5 | 84,4 | 91,2 | 87,1 | 74,8 | 96,2 | 88,1 | 87,7 | 82,2 | 95,6 | |
| IX | | 88,2 | 62,2 | 91,5 | 92,2 | 87,8 | 95,8 | 101,5 | 91,4 | 91,9 | 101,2 | 97,5 | 98,2 | 86,8 | 94,5 | |
| X | | 100,3 | 71,9 | 94,0 | 95,1 | 88,2 | 115,7 | 133,9 | 102,4 | 102,6 | 119,2 | 108,3 | 98,2 | 94,2 | 100,8 | |
| XI | | 90,4 | 62,3 | 94,2 | 96,1 | 83,9 | 99,2 | 105,4 | 92,9 | 95,8 | 107,0 | 110,7 | 92,4 | 87,6 | 94,6 | |
| XII | | 77,2 | 91,3 | 75,5 | 75,3 | 76,5 | 76,9 | 92,6 | 54,6 | 72,5 | 73,7 | 114,6 | 75,7 | 79,7 | 80,0 | |
| *1992 I | | 80,1 | 46,3 | 93,2 | 97,5 | 69,9 | 101,6 | 108,0 | 102,7 | 93,2 | 91,0 | 125,8 | 89,7 | 83,7 | 87,8 | |
| II | | 79,3 | 47,2 | 92,6 | 95,7 | 75,4 | 97,9 | 126,2 | 86,3 | 71,8 | 78,7 | 114,9 | 93,3 | 82,0 | 83,0 | |
| III | | 99,7 | 61,7 | 111,7 | 115,3 | 91,9 | 102,9 | 114,3 | 94,1 | 94,9 | 101,5 | 112,9 | 102,1 | 97,2 | 93,7 | |
| IV | | 77,6 | 57,9 | 107,6 | 110,8 | 89,9 | 114,1 | 144,4 | 84,3 | 97,4 | 97,3 | 106,8 | 95,7 | 92,1 | 90,3 | |
| V | | 76,4 | 51,5 | 115,6 | 120,4 | 89,3 | 91,1 | 104,0 | 82,2 | 81,7 | 98,6 | 92,3 | 101,0 | 90,1 | 93,2 | |
| VI | | 90,2 | 65,7 | 142,6 | 151,2 | 95,2 | 99,6 | 116,3 | 78,2 | 93,4 | 100,8 | 76,2 | 88,9 | 103,9 | 93,3 | |
| VII | | 48,8 | 32,6 | 69,6 | 72,1 | 56,0 | 45,8 | 56,0 | 38,9 | 38,2 | 32,4 | 77,0 | 72,9 | 55,3 | 68,5 | |
| VIII | | 79,3 | 57,5 | 130,8 | 140,1 | 79,4 | 81,2 | 95,8 | 73,2 | 68,8 | 99,6 | 81,9 | 94,7 | 93,5 | 91,5 | |
| IX | | 94,4 | 51,5 | 131,6 | 140,4 | 83,4 | 96,5 | 103,1 | 86,8 | 94,9 | 106,1 | 91,5 | 106,5 | 98,9 | 96,0 | |
| X | | 89,2 | 56,5 | 131,1 | 139,4 | 85,2 | 93,8 | 107,6 | 83,6 | 83,9 | 98,8 | 117,6 | 102,4 | 97,3 | 101,6 | |
| XI | | 95,5 | 59,5 | 133,9 | 143,9 | 78,4 | 86,6 | 95,5 | 88,6 | 74,9 | 109,4 | 125,1 | 99,9 | 97,8 | 95,0 | |
| XII | | 89,3 | 82,7 | 127,1 | 136,2 | 77,3 | 82,1 | 99,8 | 80,3 | 62,5 | 82,5 | 121,5 | 82,6 | 96,5 | 85,6 | |
| *1993 I | | 67,1 | 43,1 | 121,6 | 131,8 | 65,4 | 70,2 | 93,1 | 73,5 | 41,1 | 71,9 | 130,3 | 103,2 | 83,5 | 80,9 | |
| II | | 80,9 | 54,1 | 132,1 | 141,1 | 82,9 | 73,6 | 104,2 | 72,5 | 38,0 | 83,1 | 116,5 | 95,5 | 91,1 | 81,8 | |
| III | | 94,2 | 61,8 | 171,3 | 188,1 | 79,2 | 79,1 | 104,1 | 88,8 | 43,6 | 107,4 | 123,2 | 109,0 | 108,9 | 94,3 | |

RAKENTAMINEN – BYGGVERKSAMHET – CONSTRUCTION

6. Talonrakentaminen — Husbyggande — Building construction

| Vuosi ja neljännes År och kvartal Year and quarter | Kaikki rakennukset Alla byggnader All buildings | Asuinrakennukset Bostadsbyggnader Residential buildings | Myyntälä- ja majoitusrakennukset Butiks- och inkvart.-byggnader Retail outlets and accommodation buildings | Hoitoalan rakennukset Vårdbyggnader Care-giving facilities | Toimisto- ja hallintorakennukset Kontors- och förvaltningsbyggnader Office buildings | Kokoontumisrakennukset Byggnader för samlingslokaler Assembly buildings | Opetusrakennukset Undervisningsbyggnader Educational buildings | Teollisuusrakennukset Industribyggnader Industrial buildings | Varastorakennukset Lagerbyggnader Warehouses | Maatalousrakennukset Byggnader för jordbruk Buildings in agriculture | Liikenteen ja muut rakennukset Trafik- och övriga byggnader Transport service and other buildings |
|--|---|---|--|--|--|---|--|--|--|--|---|
| | 1 | 2 | 3 | 4 | 5 | 6 | 7 | 8 | 9 | 10 | 11 |
| Myönnetyt rakennusluvut – Beviljade byggnadslov – Granted building permits, 1 000 000 m³ | | | | | | | | | | | |
| 1988..... | 57,45 | 22,71 | 4,33 | 0,93 | 2,43 | 1,74 | 1,28 | 9,52 | 4,41 | 5,43 | 4,67 |
| 1989..... | 71,97 | 28,35 | 5,88 | 1,35 | 2,95 | 1,66 | 1,25 | 13,71 | 5,42 | 5,02 | 6,37 |
| 1990..... | 60,57 | 22,37 | 3,73 | 1,23 | 2,79 | 1,71 | 1,10 | 11,95 | 5,42 | 5,36 | 4,90 |
| 1991..... | 46,60 | 18,05 | 3,65 | 1,08 | 2,64 | 1,40 | 1,18 | 6,20 | 3,29 | 4,61 | 4,49 |
| 1992..... | 32,20 | 13,36 | 1,80 | 0,77 | 0,87 | 1,26 | 1,20 | 3,25 | 2,73 | 3,54 | 3,44 |
| 1991 III | 11,89 | 5,13 | 1,19 | 0,32 | 0,49 | 0,34 | 0,36 | 1,17 | 0,90 | 0,86 | 1,11 |
| IV | 8,29 | 3,33 | 0,62 | 0,20 | 0,60 | 0,27 | 0,27 | 1,12 | 0,56 | 0,60 | 0,72 |
| 1992 I | 7,37 | 2,94 | 0,34 | 0,20 | 0,26 | 0,36 | 0,40 | 0,66 | 0,77 | 0,70 | 0,72 |
| II | 11,65 | 4,80 | 0,92 | 0,28 | 0,19 | 0,28 | 0,22 | 1,31 | 0,66 | 1,72 | 1,27 |
| III | 7,60 | 3,06 | 0,31 | 0,19 | 0,17 | 0,45 | 0,35 | 0,63 | 0,78 | 0,70 | 0,95 |
| IV | 5,58 | 2,56 | 0,23 | 0,09 | 0,25 | 0,17 | 0,22 | 0,64 | 0,51 | 0,42 | 0,50 |
| *1993 I | 4,10 | 1,80 | 0,24 | 0,11 | 0,04 | 0,09 | 0,17 | 0,46 | 0,17 | 0,59 | 0,43 |
| Aloitettu uudisrakentaminen – Påbörjade nybyggnader – Newbuilding starts, 1 000 000 m³ | | | | | | | | | | | |
| 1988..... | 50,92 | 21,01 | 3,75 | 1,04 | 1,77 | 1,68 | 1,00 | 8,64 | 3,41 | 4,84 | 3,77 |
| 1989..... | 61,73 | 24,86 | 5,45 | 1,24 | 2,41 | 1,20 | 1,32 | 9,68 | 5,42 | 4,67 | 5,48 |
| 1990..... | 51,09 | 19,56 | 2,49 | 1,19 | 2,16 | 0,92 | 1,12 | 10,08 | 4,78 | 4,66 | 4,12 |
| 1991..... | 38,61 | 14,69 | 2,92 | 0,91 | 1,97 | 1,39 | 1,06 | 5,26 | 2,68 | 4,27 | 3,47 |
| 1992..... | 29,11 | 11,92 | 1,76 | 0,85 | 0,93 | 0,94 | 1,12 | 3,15 | 2,48 | 3,09 | 2,89 |
| 1991 III | 11,49 | 4,36 | 0,83 | 0,25 | 0,40 | 0,37 | 0,41 | 1,47 | 0,75 | 1,40 | 1,25 |
| IV | 7,38 | 2,77 | 0,67 | 0,16 | 0,67 | 0,16 | 0,24 | 0,92 | 0,45 | 0,67 | 0,66 |
| 1992 I | 4,68 | 1,78 | 0,45 | 0,16 | 0,33 | 0,27 | 0,16 | 0,81 | 0,18 | 0,20 | 0,33 |
| II | 11,00 | 4,85 | 0,87 | 0,22 | 0,14 | 0,19 | 0,25 | 1,09 | 0,96 | 1,37 | 1,06 |
| III | 7,94 | 3,11 | 0,25 | 0,24 | 0,12 | 0,33 | 0,31 | 0,64 | 0,91 | 1,08 | 0,95 |
| IV | 5,50 | 2,17 | 0,19 | 0,23 | 0,34 | 0,15 | 0,40 | 0,60 | 0,43 | 0,44 | 0,56 |
| *1993 I | 2,54 | 1,22 | 0,10 | 0,15 | 0,10 | 0,08 | 0,07 | 0,26 | 0,14 | 0,19 | 0,25 |
| Keskeneräinen uudisrakentaminen – Pågående nybyggnader – Newbuilding in progress, 1 000 000 m³ | | | | | | | | | | | |
| 1988..... | 59,95 | 23,79 | 3,79 | 1,33 | 2,25 | 1,90 | 1,22 | 9,34 | 3,46 | 7,91 | 4,95 |
| 1989..... | 72,79 | 28,46 | 5,70 | 1,45 | 2,71 | 1,78 | 1,40 | 11,04 | 5,29 | 8,04 | 6,92 |
| 1990..... | 65,52 | 23,99 | 4,03 | 1,60 | 3,11 | 1,28 | 1,39 | 12,72 | 3,79 | 7,59 | 6,03 |
| 1991..... | 57,99 | 20,43 | 4,00 | 1,30 | 2,87 | 1,52 | 1,15 | 10,81 | 3,01 | 6,97 | 5,93 |
| 1992..... | 48,95 | 18,32 | 2,92 | 1,08 | 1,81 | 1,06 | 1,38 | 7,37 | 3,11 | 6,39 | 5,52 |
| 1991 III | 63,35 | 22,81 | 3,98 | 1,37 | 2,49 | 2,16 | 1,23 | 11,40 | 3,39 | 8,13 | 6,39 |
| IV | 57,99 | 20,43 | 4,00 | 1,30 | 2,87 | 1,52 | 1,15 | 10,81 | 3,01 | 6,97 | 5,93 |
| 1992 I | 52,83 | 18,73 | 3,73 | 1,15 | 2,52 | 1,61 | 1,33 | 9,40 | 2,50 | 6,37 | 5,49 |
| II | 54,42 | 19,85 | 3,74 | 1,02 | 2,02 | 1,39 | 1,22 | 9,12 | 3,05 | 7,12 | 5,88 |
| III | 53,99 | 20,03 | 3,24 | 1,15 | 1,93 | 1,28 | 1,25 | 8,36 | 3,64 | 7,07 | 6,02 |
| IV | 48,95 | 18,32 | 2,92 | 1,08 | 1,81 | 1,06 | 1,38 | 7,37 | 3,11 | 6,39 | 5,52 |
| *1993 I | 46,41 | 17,57 | 2,75 | 1,09 | 1,59 | 0,84 | 1,40 | 6,88 | 2,96 | 6,05 | 5,28 |

RAKENTAMINEN – BYGGVERKSAMHET – CONSTRUCTION

| Vuosi ja neljännes År och kvartal Year and quarter | Kaikki rakennukset Alla byggnader All buildings | Asuinrakennukset Bostadsbyggnader Residential buildings | Myymälä- ja majoitusrakennukset Butiks- och inkvart-byggnader Retail outlets and accommodation buildings | Hoitoalan rakennukset Vårdbyggnader Care-giving facilities | Toimisto- ja hallintorakennukset Kontors- och förvaltningsbyggnader Office buildings | Kokoontumisrakennukset Byggnader för samlingslokaler Assembly buildings | Opetus- ja koulurakennukset Undervisningsbyggnader Educational buildings | Teollisuusrakennukset Industribyggnader Industrial buildings | Varastorakennukset Lagerbyggnader Warehouses | Maatalousrakennukset Byggnader för jordbruk Buildings in agriculture | Liikenteen- ja muut rakennukset Trafik- och övriga byggnader Transport service and other buildings | |
|---|---|---|--|--|--|---|--|--|--|--|--|-------|
| | 1 | 2 | 3 | 4 | 5 | 6 | 7 | 8 | 9 | 10 | 11 | |
| Valmistuneet rakennukset – Färdigställda byggnader – Completed buildings, 1 000 000 m³ | | | | | | | | | | | | |
| 1988 | 43,00 | 16,31 | 3,19 | 1,17 | 2,48 | 1,43 | 1,10 | 6,54 | 3,12 | 4,72 | 2,95 | |
| 1989 | 48,54 | 20,06 | 3,56 | 1,10 | 1,76 | 1,36 | 1,14 | 7,89 | 3,66 | 4,41 | 3,61 | |
| 1990 | 57,20 | 23,15 | 4,04 | 1,14 | 1,84 | 1,42 | 1,14 | 8,66 | 5,89 | 4,91 | 5,01 | |
| 1991 | 46,94 | 18,65 | 2,83 | 1,23 | 2,16 | 1,25 | 1,29 | 7,69 | 3,45 | 4,82 | 3,59 | |
| 1992 | 37,14 | 13,83 | 2,90 | 0,97 | 1,94 | 1,36 | 0,94 | 6,11 | 2,20 | 3,62 | 3,27 | |
| 1991 | III | 9,73 | 3,74 | 0,40 | 0,27 | 0,49 | 0,22 | 0,36 | 1,12 | 0,80 | 1,34 | 0,99 |
| | IV | 12,73 | 5,15 | 0,65 | 0,24 | 0,29 | 0,79 | 0,31 | 1,51 | 0,84 | 1,83 | 1,12 |
| 1992 | I | 8,64 | 3,29 | 0,64 | 0,21 | 0,58 | 0,16 | 0,03 | 1,75 | 0,50 | 0,76 | 0,73 |
| | II | 9,45 | 3,73 | 0,86 | 0,35 | 0,70 | 0,40 | 0,36 | 1,36 | 0,41 | 0,61 | 0,67 |
| | III | 8,51 | 2,92 | 0,89 | 0,11 | 0,21 | 0,45 | 0,28 | 1,40 | 0,32 | 1,13 | 0,81 |
| | IV | 10,53 | 3,88 | 0,51 | 0,30 | 0,46 | 0,36 | 0,27 | 1,59 | 0,97 | 1,12 | 1,06 |
| *1993 | I | 5,08 | 1,97 | 0,27 | 0,14 | 0,31 | 0,30 | 0,05 | 0,74 | 0,29 | 0,52 | 0,48 |
| Uudisrakentamisen volyymi-indeksi – Volymindex för nybyggnad – Volume index of newbuilding, 1985 = 100 | | | | | | | | | | | | |
| 1988 | 108,6 | 106,0 | 128,3 | 136,4 | 93,6 | 157,9 | 85,9 | 113,4 | 88,9 | 87,8 | 110,3 | |
| 1989 | 130,3 | 132,9 | 170,8 | 126,1 | 89,3 | 129,3 | 86,5 | 137,6 | 129,7 | 85,9 | 153,9 | |
| 1990 | 127,3 | 124,8 | 146,9 | 125,5 | 105,6 | 106,3 | 95,7 | 161,6 | 141,3 | 94,1 | 141,6 | |
| 1991 | 103,9 | 94,4 | 125,8 | 153,0 | 96,6 | 122,0 | 82,6 | 127,6 | 93,4 | 84,0 | 116,2 | |
| 1992 | 79,5 | 73,8 | 103,7 | 106,7 | 73,4 | 99,3 | 82,0 | 76,2 | 60,5 | 63,2 | 96,3 | |
| 1991 | III | 93,7 | 86,8 | 105,8 | 149,9 | 75,9 | 114,2 | 74,9 | 72,1 | 90,5 | 123,2 | 128,4 |
| | IV | 114,4 | 105,2 | 128,0 | 129,4 | 80,7 | 213,6 | 72,2 | 122,4 | 89,0 | 120,9 | 155,2 |
| 1992 | I | 84,9 | 74,6 | 126,5 | 123,9 | 78,5 | 98,3 | 65,9 | 112,7 | 56,1 | 57,4 | 96,9 |
| | II | 73,4 | 67,3 | 115,2 | 127,1 | 102,6 | 80,5 | 95,1 | 63,6 | 36,0 | 27,4 | 61,9 |
| | III | 75,0 | 72,1 | 86,6 | 75,7 | 55,3 | 103,0 | 76,0 | 65,3 | 49,2 | 86,5 | 100,7 |
| | IV | 84,8 | 81,2 | 86,7 | 100,0 | 57,1 | 115,3 | 91,1 | 63,1 | 100,6 | 81,7 | 125,9 |
| *1993 | I | 53,9 | 51,9 | 49,0 | 85,3 | 34,5 | 78,2 | 66,5 | 53,6 | 52,6 | 40,0 | 62,4 |

RAKENTAMINEN – BYGGVERKSAMHET – CONSTRUCTION
7. Asuntotuotanto — Bostadsproduktion — Dwelling construction

| Vuosi ja neljännes År och kvartal Year and quarter | Rakennusluvut asunnoille – Byggnadslov för bostäder – <i>Dwellings authorized</i> | | | | Aloitettut asunnot – Påbörjade bostäder – <i>Dwellings started</i> | | | |
|--|--|--|---|---|--|--|---|---|
| | Yhteensä Totalt | Erilliset pientalot Fristående småhus <i>Detached houses</i> | Kytkeyt pientalot Samman- byggda småhus <i>Attached and semi-detached houses</i> | Asuin- kerrastalot Flervånings- bostadshus <i>Blocks of flats</i> | Yhteensä Totalt | Erilliset pientalot Fristående småhus <i>Detached houses</i> | Kytkeyt pientalot Samman- byggda småhus <i>Attached and semi-detached houses</i> | Asuin- kerrastalot Flervånings- bostadshus <i>Blocks of flats</i> |
| | 1 | 2 | 3 | 4 | 5 | 6 | 7 | 8 |
| 1987 | 47 291 | 17 333 | 13 780 | 15 367 | 43 623 | 16 483 | 12 736 | 13 774 |
| 1988 | 62 454 | 22 952 | 19 176 | 19 597 | 60 158 | 21 563 | 18 355 | 19 437 |
| 1989 | 76 167 | 28 753 | 22 737 | 23 635 | 69 317 | 26 080 | 20 747 | 21 398 |
| 1990 | 58 710 | 21 113 | 15 543 | 21 305 | 53 556 | 19 702 | 13 793 | 19 402 |
| 1991 | 47 898 | 16 035 | 12 645 | 18 241 | 39 366 | 14 382 | 8 354 | 15 866 |
| 1992 | 33 416 | 11 558 | 5 777 | 15 381 | 31 606 | 10 661 | 6 067 | 14 188 |
| 1990 II | 20 377 | 9 163 | 4 857 | 6 104 | 20 029 | 9 915 | 4 129 | 5 820 |
| III | 15 451 | 4 549 | 4 905 | 5 835 | 15 157 | 5 695 | 4 067 | 5 215 |
| IV | 10 796 | 2 624 | 2 965 | 5 007 | 10 834 | 2 407 | 3 399 | 4 835 |
| 1991 I | 8 857 | 3 066 | 1 656 | 3 869 | 5 775 | 878 | 1 192 | 3 472 |
| II | 13 732 | 7 135 | 2 872 | 3 514 | 14 209 | 7 017 | 2 548 | 4 449 |
| III | 15 686 | 3 513 | 5 436 | 6 460 | 10 731 | 4 481 | 2 372 | 3 680 |
| IV | 9 623 | 2 321 | 2 681 | 4 398 | 8 652 | 2 007 | 2 242 | 4 265 |
| 1992 I | 7 431 | 2 458 | 1 206 | 3 578 | 5 762 | 869 | 1 126 | 3 636 |
| II | 10 049 | 5 650 | 1 449 | 2 732 | 11 307 | 5 782 | 1 678 | 3 656 |
| III | 8 217 | 2 160 | 1 548 | 4 350 | 7 510 | 2 897 | 1 576 | 2 814 |
| IV | 7 719 | 1 290 | 1 574 | 4 721 | 7 027 | 1 113 | 1 687 | 4 082 |
| *1993 I | 4 428 | 1 443 | 617 | 2 222 | 3 950 | 510 | 490 | 2 840 |
| | Keskeneräiset asunnot – Pågående bostäder – <i>Dwellings under construction</i> | | | | Valmistuneet asunnot – Färdigställda bostäder – <i>Completed dwellings</i> | | | |
| Vuosi ja neljännes År och kvartal Year and quarter | Yhteensä Totalt | Erilliset pientalot Fristående småhus <i>Detached houses</i> | Kytkeyt pientalot Samman- byggda småhus <i>Attached and semi-detached houses</i> | Asuin- kerrastalot Flervånings- bostadshus <i>Blocks of flats</i> | Yhteensä Totalt | Erilliset pientalot Fristående småhus <i>Detached houses</i> | Kytkeyt pientalot Samman- byggda småhus <i>Attached and semi-detached houses</i> | Asuin- kerrastalot Flervånings- bostadshus <i>Blocks of flats</i> |
| | 9 | 10 | 11 | 12 | 13 | 14 | 15 | 16 |
| | 1987 | 44 907 | 20 641 | 10 680 | 12 799 | 43 635 | 16 384 | 12 363 |
| 1988 | 58 224 | 24 441 | 14 543 | 18 367 | 46 537 | 17 540 | 14 382 | 13 878 |
| 1989 | 68 849 | 29 840 | 17 230 | 20 543 | 58 244 | 20 448 | 17 925 | 19 059 |
| 1990 | 54 852 | 23 976 | 11 823 | 18 224 | 65 397 | 24 026 | 18 834 | 21 451 |
| 1991 | 43 441 | 20 573 | 7 583 | 14 267 | 51 803 | 18 363 | 12 852 | 19 982 |
| 1992 | 37 164 | 17 288 | 5 805 | 13 213 | 37 358 | 13 702 | 7 695 | 15 103 |
| 1990 II | 60 052 | 29 137 | 12 233 | 17 696 | 19 402 | 5 385 | 6 691 | 6 936 |
| III | 63 231 | 29 955 | 12 708 | 19 503 | 12 629 | 5 213 | 3 687 | 3 628 |
| IV | 54 852 | 23 976 | 11 823 | 18 224 | 18 423 | 8 003 | 4 121 | 5 870 |
| 1991 I | 48 950 | 20 262 | 10 071 | 17 702 | 12 760 | 5 226 | 3 202 | 4 153 |
| II | 47 499 | 23 031 | 7 650 | 15 856 | 15 657 | 4 245 | 4 969 | 6 295 |
| III | 48 619 | 23 988 | 7 893 | 15 755 | 9 558 | 3 472 | 2 129 | 3 781 |
| IV | 43 441 | 20 573 | 7 583 | 14 267 | 13 828 | 5 420 | 2 552 | 5 753 |
| 1992 I | 39 677 | 17 437 | 6 611 | 14 765 | 9 009 | 3 768 | 1 948 | 2 999 |
| II | 39 943 | 20 205 | 5 680 | 13 181 | 11 038 | 3 012 | 2 609 | 5 240 |
| III | 40 448 | 20 402 | 5 980 | 13 071 | 7 004 | 2 699 | 1 276 | 2 924 |
| IV | 37 164 | 17 288 | 5 805 | 13 213 | 10 307 | 4 223 | 1 862 | 3 940 |
| *1993 I | 36 090 | 15 790 | 5 470 | 13 890 | 5 027 | 2 008 | 824 | 2 163 |

8. Kaupan myynti – Handelns försäljning – Wholesale and retail trade sales

| a. Tukkukauppa – Partihandeln – Wholesaleing | | | | | | | | | | | |
|---|--|--|---|--|--|--|---|---|--|---|--|
| Vuosi ja kuukausi År och månad Year and month | Koko tukku- kauppa Hela parti- handeln Total wholesale trade | Yleistukku- kauppa Allmän parti- handeln Non- special- ized | Ravinto- ja nautintoaine- tukku- kauppa Partihandel med livs- och njutnings- medel Foodstuffs, beverages, tobacco | Tekstiili-, vaate- ja nahka- tukku- kauppa Partihandel med textiler, kläder och lädervaror Textiles, clothing, leather goods | Rauta- ja rakennus- vike- tukku- kauppa Partihandel med jäm- och bygg- varor Hardware, construction materials | Sähkö- ja kodintekni- kan tukku- kauppa Partihandel med elartiklar och hushålls- maskiner Electrical supplies, household appliances | Polttoaine- tukku- kauppa Partihandel med bränslen Fuels | Raaka- ainetukku- kauppa Parti- handel med råvaror Raw materials | Koneiden ja muiden pääoma- tavaroiden tukku- kauppa Partihandel med maskiner och andra kapitalvaror Machinery, other capital goods | Muu tukku- kauppa Övrig partihandel Other products | Moottori- ajoneuvojen ja niiden osien tukku- kauppa Partihandel med motor- fordon och motorfordons- delar Motor vehicles, motor vehicle parts |
| | 1 | 2 | 3 | 4 | 5 | 6 | 7 | 8 | 9 | 10 | 11 |
| Myynti (pl. hv.) – Försäljning (exkl. oms.) – Sales (excl. sales tax), 1 000 000 mk | | | | | | | | | | | |
| 1990 | 258 260 | 54 866 | 35 011 | 4 732 | 20 280 | 11 232 | 17 257 | 9 212 | 69 619 | 19 433 | 16 617 |
| 1991 | 217 937 | 46 784 | 35 758 | 4 071 | 15 311 | 9 376 | 16 825 | 7 664 | 51 753 | 19 168 | 11 227 |
| *1992 | 197 110 | 41 796 | 35 133 | 3 596 | 14 281 | 8 269 | 14 952 | 8 268 | 42 451 | 17 619 | 10 746 |
| 1991 X | 18 679 | 4 223 | 3 278 | 420 | 1 289 | 788 | 1 440 | 645 | 4 242 | 1 441 | 912 |
| XI | 17 898 | 3 450 | 3 006 | 378 | 1 373 | 1 019 | 1 412 | 634 | 4 178 | 1 462 | 986 |
| XII | 17 165 | 3 923 | 3 117 | 201 | 1 014 | 757 | 1 333 | 577 | 3 773 | 1 479 | 991 |
| *1992 I | 15 180 | 3 113 | 2 506 | 312 | 1 145 | 681 | 1 114 | 722 | 3 155 | 1 531 | 901 |
| II | 14 343 | 3 153 | 2 170 | 291 | 1 118 | 610 | 1 109 | 658 | 3 002 | 1 355 | 877 |
| III | 17 956 | 3 680 | 3 254 | 425 | 1 278 | 808 | 1 216 | 748 | 3 792 | 1 637 | 1 118 |
| IV | 17 292 | 3 813 | 3 275 | 370 | 1 265 | 656 | 1 198 | 736 | 3 469 | 1 466 | 1 045 |
| V | 16 222 | 3 398 | 3 029 | 226 | 1 296 | 599 | 1 171 | 717 | 3 618 | 1 332 | 846 |
| VI | 17 042 | 3 762 | 3 302 | 155 | 1 365 | 652 | 1 137 | 711 | 3 742 | 1 344 | 873 |
| VII | 14 747 | 3 492 | 2 940 | 181 | 984 | 524 | 1 191 | 557 | 3 009 | 1 152 | 718 |
| VIII | 15 932 | 3 272 | 2 950 | 339 | 1 340 | 679 | 1 155 | 697 | 3 191 | 1 527 | 782 |
| IX | 18 112 | 3 656 | 2 825 | 423 | 1 249 | 887 | 1 271 | 791 | 4 219 | 1 647 | 1 145 |
| X | 17 871 | 3 632 | 3 310 | 386 | 1 150 | 678 | 1 382 | 666 | 4 176 | 1 610 | 881 |
| XI | 16 204 | 3 276 | 2 570 | 318 | 1 176 | 802 | 1 478 | 663 | 3 647 | 1 456 | 819 |
| XII | 16 210 | 3 550 | 3 004 | 170 | 925 | 693 | 1 532 | 601 | 3 432 | 1 561 | 742 |
| *1993 I | 13 248 | 2 847 | 2 237 | 256 | 919 | 580 | 1 375 | 615 | 2 367 | 1 309 | 744 |
| II | 13 951 | 2 981 | 2 166 | 257 | 999 | 652 | 1 421 | 599 | 2 742 | 1 326 | 809 |
| Volymy-indexi – Volymindex – Volume index, 1990 = 100 | | | | | | | | | | | |
| 1990 | 100 | 100 | 100 | 100 | 100 | 100 | 100 | 100 | 100 | 100 | 100 |
| 1991 | 83 | 85 | 102 | 84 | 75 | 83 | 96 | 86 | 71 | 95 | 67 |
| *1992 | 73 | 75 | 96 | 73 | 68 | 70 | 81 | 93 | 56 | 86 | 58 |
| 1991 X | 86 | 92 | 111 | 103 | 76 | 84 | 97 | 89 | 70 | 102 | 65 |
| XI | 83 | 75 | 102 | 93 | 80 | 108 | 94 | 89 | 68 | 104 | 70 |
| XII | 79 | 85 | 105 | 49 | 59 | 78 | 94 | 80 | 61 | 105 | 68 |
| *1992 I | 68 | 67 | 84 | 76 | 66 | 70 | 79 | 100 | 51 | 90 | 60 |
| II | 64 | 67 | 72 | 70 | 64 | 62 | 77 | 91 | 48 | 80 | 58 |
| III | 80 | 79 | 108 | 102 | 74 | 83 | 84 | 103 | 60 | 96 | 74 |
| IV | 77 | 81 | 109 | 89 | 73 | 67 | 81 | 101 | 55 | 86 | 69 |
| V | 72 | 72 | 101 | 55 | 74 | 61 | 78 | 99 | 58 | 78 | 56 |
| VI | 76 | 80 | 111 | 38 | 79 | 66 | 75 | 98 | 60 | 79 | 58 |
| VII | 65 | 74 | 97 | 44 | 57 | 54 | 78 | 74 | 47 | 67 | 47 |
| VIII | 71 | 70 | 97 | 83 | 78 | 70 | 77 | 94 | 51 | 89 | 52 |
| IX | 80 | 79 | 94 | 103 | 72 | 90 | 80 | 107 | 67 | 96 | 74 |
| X | 78 | 78 | 109 | 94 | 66 | 68 | 84 | 90 | 66 | 93 | 55 |
| XI | 71 | 70 | 85 | 77 | 66 | 80 | 89 | 90 | 57 | 84 | 51 |
| XII | 71 | 76 | 99 | 41 | 52 | 69 | 94 | 81 | 53 | 89 | 46 |
| *1993 I | 57 | 61 | 73 | 61 | 52 | 57 | 78 | 82 | 37 | 75 | 46 |
| II | 59 | 61 | 70 | 61 | 56 | 64 | 78 | 78 | 42 | 75 | 51 |

8. Kaupan myynti (jatk.) – Handelns försäljning (forts.) – Wholesale and retail trade sales (cont.)

| b. Vähittäiskauppa – Detaljhandeln – Retailing | | | | | | | | |
|--|--|---|---|--|---|---------------------------------------|--|---|
| Vuosi ja kuukausi År och månad Year and month | Koko vähittäiskauppa Hela detaljhandeln Total retail trade | Tavaratalokauppa Varuhandel Department stores | Supermarketti- kauppa Supermarkethandel Supermarkets | Päivittäistavaroiden yleisvähittäiskauppa Allmän detaljhandel med dagligvaror Perishable goods, non-spec. stores | Päivittäistavaroiden erikoisvähittäiskauppa Specialiserad detaljhandel med dagligvaror Perishable goods, specialized stores | Kioskikauppa Kioskhandel Kiosks | Alkoholijuomien kauppa Handel med alkoholdrycker Alcoholic beverages | Tekstiilien ja vaatteiden vähittäiskauppa Detaljhandel med textiler och kläder Textiles, clothing |
| | 12 | 13 | 14 | 15 | 16 | 17 | 18 | 19 |
| Myynti (ml. luv.) – Försäljning (inkl. oms.) – Sales (incl. sales tax), 1 000 000 mk | | | | | | | | |
| 1990 | 176 984 | 18 819 | 17 773 | 26 235 | 1 628 | 2 168 | 11 130 | 10 152 |
| 1991 | 169 291 | 19 078 | 18 704 | 26 990 | 1 609 | 2 174 | 10 777 | 9 766 |
| *1992 | 157 504 | 18 329 | 17 736 | 26 063 | 1 518 | 1 999 | 9 466 | 8 678 |
| 1991 X | 13 981 | 1 600 | 1 540 | 2 173 | 110 | 172 | 818 | 869 |
| XI | 13 822 | 1 599 | 1 537 | 2 147 | 113 | 168 | 907 | 873 |
| XII | 15 442 | 2 196 | 1 709 | 2 471 | 142 | 185 | 1 040 | 1 004 |
| *1992 I | 12 749 | 1 513 | 1 490 | 1 905 | 122 | 157 | 692 | 726 |
| II | 11 633 | 1 338 | 1 462 | 1 922 | 118 | 157 | 700 | 575 |
| III | 12 974 | 1 438 | 1 483 | 2 023 | 125 | 182 | 753 | 648 |
| IV | 13 516 | 1 477 | 1 586 | 2 207 | 128 | 187 | 927 | 700 |
| V | 13 641 | 1 532 | 1 424 | 2 156 | 138 | 169 | 723 | 803 |
| VI | 13 672 | 1 502 | 1 450 | 2 343 | 139 | 174 | 901 | 735 |
| VII | 13 785 | 1 589 | 1 513 | 2 544 | 141 | 159 | 945 | 700 |
| VIII | 12 801 | 1 515 | 1 436 | 2 197 | 124 | 173 | 733 | 685 |
| IX | 13 023 | 1 418 | 1 345 | 2 145 | 122 | 170 | 683 | 650 |
| X | 13 261 | 1 547 | 1 467 | 2 196 | 110 | 156 | 738 | 780 |
| XI | 11 953 | 1 471 | 1 393 | 1 966 | 110 | 151 | 674 | 707 |
| XII | 14 498 | 1 989 | 1 688 | 2 458 | 142 | 165 | 998 | 970 |
| *1993 I | 11 718 | 1 446 | 1 418 | 1 895 | 113 | 153 | 596 | 713 |
| II | 11 504 | 1 329 | 1 436 | 1 928 | 118 | 150 | 596 | 548 |
| Volymyindeksi – Volymindex – Volume index, 1990 = 100 | | | | | | | | |
| 1990 | 100 | 100 | 100 | 100 | 100 | 100 | 100 | 100 |
| 1991 | 93 | 96 | 102 | 99 | 96 | 94 | 90 | 93 |
| *1992 | 84 | 92 | 96 | 95 | 88 | 82 | 76 | 81 |
| 1991 X | 91 | 97 | 100 | 96 | 80 | 89 | 82 | 96 |
| XI | 90 | 97 | 100 | 95 | 81 | 87 | 91 | 96 |
| XII | 100 | 113 | 110 | 108 | 101 | 94 | 100 | 112 |
| *1992 I | 82 | 92 | 96 | 83 | 87 | 80 | 66 | 85 |
| II | 75 | 81 | 94 | 84 | 84 | 80 | 67 | 65 |
| III | 83 | 86 | 95 | 88 | 89 | 93 | 72 | 71 |
| IV | 86 | 88 | 101 | 95 | 91 | 105 | 89 | 76 |
| V | 87 | 92 | 91 | 94 | 98 | 87 | 69 | 88 |
| VI | 87 | 90 | 93 | 102 | 100 | 89 | 86 | 81 |
| VII | 88 | 96 | 99 | 112 | 98 | 79 | 91 | 80 |
| VIII | 82 | 92 | 94 | 97 | 87 | 86 | 70 | 77 |
| IX | 83 | 85 | 87 | 94 | 85 | 83 | 66 | 72 |
| X | 83 | 93 | 95 | 96 | 77 | 76 | 71 | 85 |
| XI | 75 | 88 | 90 | 86 | 77 | 73 | 65 | 76 |
| XII | 91 | 118 | 109 | 107 | 99 | 79 | 96 | 105 |
| *1993 I | 73 | 87 | 91 | 82 | 78 | 74 | 57 | 79 |
| II | 71 | 79 | 92 | 83 | 81 | 73 | 56 | 60 |

| b. Vähittäiskauppa – Detaljhandeln – Retailing | | | | | | | |
|---|--|---|--|--|--|---|---|
| Vuosi ja kuukausi År och månad Year and month | Jalkineiden vähittäiskauppa Detaljhandel med skodon Footwear | Rauta- ja rakennus- tarvikkeiden vähittäiskauppa Detaljhandel med jäm- och byggvaror Hardware, construc- tion materials | Sähkötarvikkeiden ja kodintekniikan vähittäiskauppa Detaljhandel med elartiklar och hus- hållsmaskiner Electrical supplies, household appliances | Sisustustarvikkeiden vähittäiskauppa Detaljhandel med inredningsartiklar Furnishings | Apteekit Apotek Pharma- ceutical goods | Kemikaalituotteiden vähittäiskauppa Detaljhandel med droghandelsvaror Chemist's goods | Kirjojen ja toimis- tavaravälikkeiden vähittäiskauppa Detaljhandel med böcker och kontors- material Books, office supplies |
| | 20 | 21 | 22 | 23 | 24 | 25 | 26 |
| Myynti (ml. lv.) – Försäljning (inkl. oms.) – Sales (incl. sales tax), 1 000 000 mk | | | | | | | |
| 1990 | 1 345 | 12 578 | 6 515 | 4 697 | 4 390 | 628 | 2 870 |
| 1991 | 1 231 | 11 292 | 5 924 | 4 055 | 5 030 | 648 | 2 767 |
| *1992 | 1 098 | 9 429 | 5 260 | 3 661 | 5 322 | 609 | 2 620 |
| 1991 X | 111 | 937 | 518 | 330 | 430 | 49 | 215 |
| XI | 107 | 896 | 567 | 321 | 444 | 58 | 249 |
| XII | 103 | 767 | 715 | 356 | 508 | 69 | 366 |
| *1992 I | 93 | 622 | 446 | 302 | 478 | 50 | 233 |
| II | 71 | 554 | 416 | 304 | 386 | 53 | 182 |
| III | 86 | 696 | 429 | 331 | 428 | 51 | 190 |
| IV | 79 | 688 | 409 | 298 | 443 | 46 | 209 |
| V | 122 | 893 | 363 | 275 | 429 | 52 | 170 |
| VI | 98 | 1 078 | 386 | 275 | 434 | 43 | 149 |
| VII | 89 | 972 | 407 | 290 | 425 | 51 | 146 |
| VIII | 85 | 883 | 426 | 316 | 443 | 50 | 268 |
| IX | 78 | 788 | 510 | 288 | 455 | 46 | 232 |
| X | 129 | 807 | 430 | 315 | 447 | 45 | 202 |
| XI | 91 | 715 | 397 | 286 | 452 | 59 | 300 |
| XII | 78 | 733 | 643 | 381 | 502 | 62 | 340 |
| *1993 I | 77 | 523 | 439 | 255 | 443 | 47 | 209 |
| II | 62 | 568 | 435 | 254 | 412 | 50 | 191 |
| Volyyymi-indeksi – Volymindex – Volume index, 1990 = 100 | | | | | | | |
| 1990 | 100 | 100 | 100 | 100 | 100 | 100 | 100 |
| 1991 | 88 | 88 | 91 | 83 | 106 | 96 | 92 |
| *1992 | 75 | 71 | 77 | 74 | 104 | 87 | 84 |
| 1991 X | 95 | 89 | 96 | 80 | 107 | 84 | 85 |
| XI | 91 | 84 | 104 | 78 | 110 | 100 | 98 |
| XII | 88 | 71 | 130 | 86 | 126 | 119 | 145 |
| *1992 I | 79 | 57 | 79 | 73 | 118 | 89 | 92 |
| II | 61 | 51 | 74 | 74 | 95 | 93 | 71 |
| III | 72 | 64 | 75 | 81 | 105 | 86 | 74 |
| IV | 65 | 64 | 72 | 72 | 104 | 78 | 81 |
| V | 101 | 82 | 64 | 66 | 100 | 89 | 66 |
| VI | 81 | 100 | 68 | 66 | 102 | 74 | 56 |
| VII | 73 | 90 | 71 | 70 | 97 | 87 | 56 |
| VIII | 70 | 81 | 75 | 77 | 101 | 87 | 102 |
| IX | 64 | 71 | 90 | 70 | 104 | 80 | 88 |
| X | 104 | 72 | 76 | 77 | 100 | 76 | 76 |
| XI | 73 | 63 | 69 | 70 | 101 | 99 | 125 |
| XII | 63 | 64 | 112 | 93 | 112 | 101 | 129 |
| *1993 I | 64 | 45 | 74 | 62 | 96 | 81 | 80 |
| II | 52 | 49 | 74 | 62 | 89 | 85 | 72 |

8. Kaupan myynti (jatk.) – Handelns försäljning (forts.) – Wholesale and retail trade sales (cont.)

| Vuosi ja kuukausi År och månad Year and month | b. Vähittäiskauppa – Detaljhandeln – Retailing | | | | | | |
|--|---|---|--|---|---|---|---|
| | Kultasepänteosten ja kellojen vähittäiskauppa Detaljhandel med guldsmedsprodukter och ur <i>Jewellery, watches, clocks</i> | Valokuvaus-, optisen ja terveydenhoitoalan vähittäiskauppa Detaljhandel med foto-, optik- och hälsovårds- artiklar <i>Photographic, optical and health care products</i> | Kukkien ja puutarha- alan vähittäiskauppa Detaljhandel med blommor och trädgå- rdsartiklar <i>Flowers, other horticultural products</i> | Urheilutarvikkeiden ja veneiden vähittäiskauppa Detaljhandel med sportartiklar och båtar <i>Sports equipment, boats</i> | Muu vähittäiskauppa Övrig detalj- handel <i>Other goods</i> | Moottoriajoneuvojen ja niiden osien vähittäiskauppa Detaljhandel med motorfordon och motorfordonsdelar <i>Motor vehicles, motor vehicle parts</i> | Huoltamotointi Servicestations- verksamhet <i>Motor vehicle service and repair</i> |
| | 27 | 28 | 29 | 30 | 31 | 32 | 33 |
| Myynti (ml. fv.) – Försäljning (inkl. oms.) – Sales (incl. sales tax), 1 000 000 mk | | | | | | | |
| 1990 | 2 214 | 2 436 | 1 235 | 2 172 | 1 598 | 33 469 | 13 932 |
| 1991 | 1 225 | 2 604 | 1 271 | 2 215 | 1 516 | 26 661 | 13 754 |
| *1992 | 1 156 | 1 585 | 1 121 | 2 548 | 1 162 | 25 244 | 12 899 |
| 1991 X | 83 | 223 | 95 | 137 | 126 | 2 281 | 1 165 |
| XI | 92 | 226 | 91 | 140 | 115 | 2 112 | 1 060 |
| XII | 209 | 362 | 142 | 216 | 157 | 1 679 | 1 045 |
| *1992 I | 79 | 127 | 73 | 201 | 76 | 2 452 | 915 |
| II | 70 | 134 | 80 | 182 | 101 | 1 873 | 956 |
| III | 82 | 136 | 85 | 205 | 77 | 2 530 | 996 |
| IV | 95 | 127 | 103 | 228 | 107 | 2 403 | 1 070 |
| V | 107 | 128 | 197 | 313 | 77 | 2 399 | 1 173 |
| VI | 108 | 126 | 109 | 259 | 85 | 2 072 | 1 208 |
| VII | 106 | 138 | 73 | 246 | 111 | 1 976 | 1 166 |
| VIII | 94 | 134 | 64 | 219 | 107 | 1 711 | 1 139 |
| IX | 75 | 134 | 73 | 179 | 83 | 2 451 | 1 097 |
| X | 75 | 128 | 81 | 157 | 80 | 2 266 | 1 105 |
| XI | 83 | 124 | 67 | 155 | 101 | 1 643 | 1 009 |
| XII | 185 | 150 | 115 | 205 | 159 | 1 471 | 1 066 |
| *1993 I | 71 | 138 | 67 | 190 | 63 | 1 888 | 975 |
| II | 66 | 134 | 73 | 181 | 80 | 1 891 | 1 003 |
| Volyyymi-indeksi – Volymindex – Volume index, 1990 = 100 | | | | | | | |
| 1990 | 100 | 100 | 100 | 100 | 100 | 100 | 100 |
| 1991 | 101 | 106 | 101 | 99 | 93 | 79 | 94 |
| *1992 | 92 | 61 | 88 | 97 | 68 | 71 | 87 |
| 1991 X | 82 | 106 | 93 | 72 | 92 | 82 | 96 |
| XI | 91 | 107 | 87 | 74 | 84 | 76 | 87 |
| XII | 206 | 170 | 135 | 114 | 115 | 58 | 87 |
| *1992 I | 76 | 59 | 69 | 107 | 55 | 84 | 73 |
| II | 67 | 62 | 75 | 97 | 73 | 64 | 79 |
| III | 79 | 63 | 80 | 106 | 55 | 86 | 84 |
| IV | 91 | 58 | 97 | 117 | 76 | 81 | 90 |
| V | 102 | 59 | 184 | 141 | 55 | 81 | 97 |
| VI | 102 | 58 | 101 | 116 | 61 | 70 | 96 |
| VII | 100 | 64 | 69 | 114 | 78 | 67 | 94 |
| VIII | 89 | 62 | 60 | 101 | 75 | 58 | 94 |
| IX | 71 | 62 | 68 | 80 | 59 | 83 | 88 |
| X | 71 | 59 | 76 | 70 | 56 | 74 | 87 |
| XI | 82 | 61 | 66 | 75 | 75 | 59 | 87 |
| XII | 175 | 69 | 106 | 91 | 110 | 47 | 84 |
| *1993 I | 68 | 64 | 62 | 85 | 44 | 61 | 70 |
| II | 64 | 63 | 67 | 81 | 55 | 60 | 71 |

9. Ulkomaankauppa – Utrikeshandel – Foreign trade

| Vuosi ja kuukausi År och månad Year and month | Tuonti tavaroiden käytön mukaan Importen enligt varornas användning Imports by use of goods | | | | | Vienti toimialojen mukaan Exporten enligt näringsgrenar Exports by industries | | | | | Kauppa- tase Handels- balans Trade balance | | | |
|--|---|---|--|--|--|---|--|---------------------------------------|--|---|---|--|--|--------|
| | Koko tuonti Total import Total imports | Raaka-aineet ja tuotanto- tarvikkeet Råmaterial och produk- tionsför- nödenheter Raw materials and production supplies | Poltto- aineet Bränslen Fuels | Investointi- tavarat Investe- ringsvaror Investment goods | Kulutus- tavarat Konsum- tions- varor Consumer goods | Koko vienti Total export Total exports | Maa- ja metssä- talous, kalastus Lantbruk och skogshush., fiske Agriculture, forestry and fishing | Teollisuus – Industri – Manufacturing | | | | | | |
| | | | | | | | | Yhteensä Total Total | Tekstiili- vaate- ja nahka- teollisuus Textil-, beklädnads- och läder- industri Textile, clothing, leather industry | Puu- tavara- teollisuus Trävaru- industri Wood industry | | Paperi- ja graafinen teollisuus Pappers- och grafisk industri Paper and graphic industry | Metalli- tuote- ja kone- teollisuus Metall- produkt- och maskin- industri Metal product and machine industry | |
| 1 | 2 | 3 | 4 | 5 | 6 | 7 | 8 | 9 | 10 | 11 | 12 | 13 | | |
| 1988 | 92 118 | 50 267 | 3 056 | 17 274 | 20 828 | 92 902 | 1 421 | 91 099 | 4 215 | 7 567 | 30 474 | 29 225 | + 784 | |
| 1989 | 105 519 | 56 845 | 3 252 | 20 605 | 24 056 | 99 782 | 1 406 | 97 862 | 3 617 | 7 417 | 32 513 | 32 682 | -5 737 | |
| 1990 | 103 027 | 55 473 | 3 571 | 19 365 | 23 889 | 101 327 | 885 | 99 993 | 3 325 | 7 810 | 31 668 | 35 492 | -1 700 | |
| 1991 | 87 744 | 48 787 | 3 137 | 13 971 | 21 196 | 92 842 | 1 053 | 91 325 | 2 614 | 7 004 | 29 694 | 29 194 | +5 098 | |
| *1992 | 94 932 | 55 475 | 3 740 | 13 334 | 20 827 | 107 427 | 1 086 | 105 845 | 2 783 | 7 894 | 32 578 | 35 731 | +12 495 | |
| 1990 | IV | 9 915 | 5 047 | 264 | 2 012 | 2 403 | 9 076 | 93 | 8 939 | 231 | 681 | 2 815 | 3 301 | -839 |
| | V | 9 457 | 5 060 | 340 | 1 782 | 2 191 | 9 034 | 112 | 8 890 | 230 | 849 | 2 828 | 3 076 | -423 |
| | VI | 8 316 | 4 523 | 303 | 1 614 | 1 830 | 8 773 | 124 | 8 615 | 279 | 740 | 2 592 | 3 306 | +457 |
| | VII | 7 765 | 4 006 | 297 | 1 477 | 1 899 | 7 133 | 30 | 7 059 | 190 | 494 | 2 423 | 2 477 | -631 |
| | VIII | 8 189 | 4 446 | 274 | 1 503 | 1 942 | 7 655 | 27 | 7 598 | 320 | 514 | 2 765 | 2 304 | -534 |
| | IX | 7 376 | 4 175 | 293 | 1 207 | 1 671 | 8 512 | 65 | 8 409 | 361 | 645 | 2 525 | 2 937 | +1 136 |
| | X | 10 115 | 5 904 | 447 | 1 569 | 2 181 | 8 986 | 71 | 8 860 | 327 | 693 | 2 871 | 3 008 | -1 129 |
| | XI | 8 381 | 4 558 | 318 | 1 494 | 1 951 | 8 960 | 55 | 8 872 | 278 | 696 | 2 846 | 3 095 | +5 729 |
| | XII | 8 518 | 4 664 | 396 | 1 694 | 1 714 | 8 442 | 47 | 8 358 | 235 | 593 | 2 447 | 3 364 | -76 |
| 1991 | I | 7 500 | 4 108 | 209 | 1 292 | 1 810 | 7 692 | 78 | 7 588 | 239 | 597 | 2 394 | 2 412 | +192 |
| | II | 7 224 | 3 890 | 191 | 1 221 | 1 915 | 6 946 | 87 | 6 826 | 236 | 555 | 2 394 | 1 920 | -278 |
| | III | 7 546 | 4 047 | 148 | 1 174 | 2 168 | 7 665 | 91 | 7 537 | 225 | 571 | 2 616 | 2 260 | +119 |
| | IV | 7 871 | 4 364 | 148 | 1 326 | 1 997 | 8 705 | 112 | 8 555 | 167 | 578 | 2 577 | 3 298 | +834 |
| | V | 7 184 | 4 275 | 199 | 1 091 | 1 613 | 7 651 | 87 | 7 528 | 178 | 592 | 2 454 | 2 396 | +467 |
| | VI | 6 207 | 3 629 | 287 | 958 | 1 299 | 5 294 | 170 | 5 096 | 196 | 283 | 1 009 | 2 035 | -913 |
| | VII | 7 070 | 3 849 | 272 | 1 111 | 1 834 | 8 026 | 87 | 7 888 | 150 | 704 | 3 277 | 2 135 | +956 |
| | VIII | 6 706 | 3 707 | 322 | 993 | 1 648 | 7 057 | 40 | 6 986 | 299 | 571 | 2 587 | 1 854 | +351 |
| | IX | 7 140 | 4 037 | 351 | 1 014 | 1 728 | 8 156 | 86 | 8 034 | 305 | 642 | 2 442 | 2 578 | +1 016 |
| | X | 7 845 | 4 382 | 401 | 1 129 | 1 803 | 8 496 | 71 | 8 367 | 225 | 654 | 2 681 | 2 630 | +651 |
| | XI | 7 272 | 4 214 | 298 | 1 006 | 1 731 | 8 950 | 67 | 8 817 | 220 | 661 | 2 834 | 2 880 | +1 678 |
| | XII | 8 130 | 4 257 | 311 | 1 659 | 1 649 | 8 207 | 77 | 8 080 | 176 | 576 | 2 429 | 2 793 | +46 |
| *1992 | I | 7 218 | 3 999 | 263 | 1 094 | 1 747 | 7 584 | 112 | 7 439 | 226 | 528 | 2 446 | 2 197 | +366 |
| | II | 7 769 | 4 201 | 271 | 1 285 | 1 894 | 8 282 | 131 | 8 114 | 257 | 641 | 2 589 | 2 302 | +513 |
| | III | 8 155 | 4 655 | 270 | 1 055 | 2 077 | 9 327 | 136 | 9 152 | 234 | 654 | 2 756 | 3 091 | +1 172 |
| | IV | 8 430 | 4 746 | 262 | 1 401 | 1 902 | 8 741 | 98 | 8 591 | 188 | 746 | 2 798 | 2 572 | +311 |
| | V | 8 090 | 4 692 | 317 | 1 429 | 1 624 | 9 105 | 146 | 8 919 | 195 | 712 | 2 569 | 3 189 | +1 015 |
| | VI | 8 088 | 4 942 | 342 | 1 159 | 1 538 | 9 021 | 103 | 9 021 | 211 | 680 | 2 643 | 3 157 | +933 |
| | VII | 6 766 | 3 470 | 285 | 900 | 1 541 | 7 965 | 82 | 7 843 | 156 | 504 | 2 391 | 3 125 | +1 199 |
| | VIII | 6 875 | 4 181 | 174 | 751 | 1 552 | 7 651 | 33 | 7 587 | 298 | 531 | 2 352 | 2 353 | +776 |
| | IX | 7 492 | 4 453 | 222 | 906 | 1 790 | 9 659 | 50 | 9 562 | 327 | 685 | 2 916 | 3 246 | +2 167 |
| | X | 8 733 | 5 166 | 373 | 1 199 | 1 890 | 10 211 | 63 | 10 109 | 278 | 797 | 3 187 | 3 334 | +1 478 |
| | XI | 8 753 | 5 421 | 459 | 1 039 | 1 755 | 10 613 | 71 | 10 487 | 237 | 770 | 3 010 | 3 789 | +1 860 |
| | XII | 8 570 | 5 032 | 517 | 1 109 | 1 535 | 9 401 | 60 | 9 292 | 178 | 645 | 2 940 | 3 414 | +831 |
| *1993 | I | 6 566 | 3 887 | 343 | 884 | 1 390 | 9 242 | 83 | 9 117 | 207 | 706 | 2 677 | 3 253 | +2 676 |
| | II | 9 033 | 5 103 | 339 | 1 661 | 1 850 | 10 243 | 115 | 10 082 | 228 | 776 | 3 069 | 3 259 | +1 210 |
| | III | 10 368 | 5 262 | 277 | 2 841 | 1 917 | 11 445 | 139 | 11 264 | 246 | 898 | 3 438 | 3 914 | +1 077 |
| | IV | 9 658 | 5 728 | 415 | 1 345 | 2 065 | 11 350 | 179 | 11 120 | 226 | 964 | 3 403 | 3 747 | +1 692 |

9. Ulkomaankauppa (jatk.) – Utrikeshandel (forts.) – Foreign trade (cont.)

| Vuosi ja neljännes År och kvartal Year and quarter | Tuonti tavaroiden käytön mukaan Importen enligt varomas användning Imports by use of goods | | | | | Vienti toimialojen mukaan Exporten enligt näringsgrenar Exports by industries | | | | | | |
|--|--|---|------------------------------------|---|---|---|--|---------------------------------------|--|---|--|--|
| | Koko tuonti Total import Total imports | Raaka-aineet ja tuotantotarvikkeet Råmaterial och produktionsföredödenheter Raw materials and production supplies | Poltto-aineet Bränslen Fuels | Investointitavarat Investeringsvaror Investment goods | Kulutus-tavarat Konsumtionsvaror Consumer goods | Koko vienti Total export Total exports | Maa- ja metsätalous, kalastus Lantbruk och skogshush., fiske Agriculture, forestry and fishing | Teollisuus – Industri – Manufacturing | | | | |
| | | | | | | | | Yhteensä Total Total | Tekstiili-, vaate- ja nahka-teollisuus Textil-, beklädnads- och läder-industri Textile, clothing, leather industry | Puutavara-teollisuus Trävaru-industri Wood industry | Paperi- ja graafinen teollisuus Pappers- och grafisk industri Paper and graphic industry | Metallituote- ja kone-teollisuus Metallprodukt- och maskin-industri Metal product and machine industry |
| 14 | 15 | 16 | 17 | 18 | 19 | 20 | 21 | 22 | 23 | 24 | 25 | |

Yksikköarvoindeksi – Enhetsvärdeindex – Unit value index (Laspeyres), 1980 = 100

| | | | | | | | | | | | | | |
|-------|-----|-----|-----|----|-----|-----|-----|-----|-----|-----|-----|-----|-----|
| 1988 | ... | 122 | 116 | 60 | 147 | 151 | 145 | 97 | 146 | 158 | 130 | 143 | 176 |
| 1989 | ... | 126 | 121 | 68 | 146 | 155 | 156 | 82 | 157 | 162 | 140 | 150 | 191 |
| 1990 | ... | 128 | 120 | 72 | 153 | 161 | 154 | 64 | 156 | 163 | 157 | 144 | 199 |
| 1991 | ... | 131 | 123 | 73 | 157 | 166 | 154 | 85 | 156 | 183 | 155 | 139 | 206 |
| 1992 | ... | 145 | 136 | 75 | 181 | 177 | 164 | 106 | 165 | 196 | 164 | 144 | 222 |
| 1990 | III | 129 | 121 | 66 | 155 | 162 | 155 | 54 | 157 | 170 | 160 | 143 | 202 |
| | IV | 133 | 127 | 81 | 155 | 164 | 154 | 56 | 156 | 160 | 160 | 141 | 204 |
| 1991 | I | 131 | 123 | 77 | 155 | 165 | 154 | 71 | 156 | 171 | 157 | 139 | 207 |
| | II | 130 | 122 | 72 | 156 | 166 | 153 | 90 | 155 | 172 | 153 | 138 | 204 |
| | III | 132 | 123 | 71 | 160 | 166 | 156 | 90 | 157 | 208 | 152 | 139 | 208 |
| | IV | 135 | 126 | 74 | 163 | 173 | 157 | 106 | 158 | 180 | 158 | 139 | 212 |
| 1992 | I | 142 | 133 | 73 | 178 | 177 | 162 | 119 | 163 | 197 | 162 | 142 | 224 |
| | II | 143 | 134 | 75 | 179 | 178 | 162 | 101 | 163 | 189 | 161 | 142 | 221 |
| | III | 142 | 134 | 73 | 179 | 174 | 163 | 86 | 165 | 208 | 166 | 144 | 221 |
| | IV | 154 | 147 | 78 | 194 | 185 | 171 | 104 | 172 | 191 | 170 | 150 | 230 |
| *1993 | I | 166 | 159 | 83 | 212 | 192 | 175 | 102 | 177 | 204 | 170 | 154 | 234 |

Volyymi-indeksi – Volymindex – Volume index (Paasche), 1980 = 100

| | | | | | | | | | | | | | |
|-------|-----|-----|-----|-----|-----|-----|-----|-----|-----|----|----|-----|-----|
| 1988 | ... | 130 | 112 | 125 | 147 | 186 | 121 | 120 | 122 | 65 | 75 | 135 | 144 |
| 1989 | ... | 144 | 122 | 117 | 176 | 208 | 121 | 141 | 121 | 54 | 68 | 138 | 148 |
| 1990 | ... | 138 | 119 | 121 | 158 | 200 | 125 | 113 | 125 | 49 | 64 | 139 | 154 |
| 1991 | ... | 115 | 103 | 106 | 111 | 172 | 114 | 101 | 114 | 35 | 58 | 136 | 123 |
| 1992 | ... | 112 | 105 | 122 | 92 | 159 | 124 | 84 | 125 | 34 | 62 | 143 | 139 |
| 1990 | III | 124 | 108 | 128 | 135 | 184 | 114 | 74 | 115 | 50 | 53 | 137 | 132 |
| | IV | 139 | 123 | 141 | 153 | 192 | 130 | 101 | 130 | 51 | 64 | 147 | 161 |
| 1991 | I | 117 | 102 | 70 | 119 | 192 | 110 | 118 | 110 | 40 | 57 | 135 | 110 |
| | II | 112 | 104 | 94 | 108 | 159 | 107 | 134 | 107 | 30 | 49 | 111 | 130 |
| | III | 109 | 98 | 130 | 97 | 169 | 113 | 77 | 114 | 35 | 65 | 152 | 109 |
| | IV | 118 | 106 | 134 | 117 | 161 | 124 | 67 | 124 | 33 | 62 | 145 | 136 |
| 1992 | I | 112 | 100 | 108 | 97 | 174 | 117 | 104 | 118 | 35 | 58 | 139 | 117 |
| | II | 118 | 111 | 121 | 112 | 152 | 126 | 112 | 126 | 30 | 69 | 143 | 140 |
| | III | 102 | 97 | 90 | 72 | 151 | 117 | 63 | 118 | 36 | 54 | 135 | 136 |
| | IV | 116 | 110 | 171 | 86 | 150 | 134 | 62 | 135 | 35 | 67 | 154 | 159 |
| *1993 | I | 107 | 93 | 113 | 127 | 144 | 135 | 108 | 136 | 32 | 72 | 151 | 160 |

10. Maksutase — Betalningsbalansen — Balance of payments

| Vuosi ja kuukausi År och månad Year and month | Tavarant- vientä Varu- export of goods | Tavarant- tuonti Varu- import of goods | Palvelut Tjänster Services | Pääoman- korvaukset Kapital- avkastning Invest- ment income | Tulon- siirrot ja muut Transfe- rensit and övrigt Transfers and other | Vaihtotase Bytes- balans Current balance | Pitkäaikaisen Långfristiga Net long-term capital transactions ¹⁾ | pääoman kapitaltransaktioner, netto ¹⁾ | Lyhytaikaisen liikkeen, netto ¹⁾ | pääoman transaktioner, netto ¹⁾ | SP:n valuut- tavarannon muutos ²⁾ | |
|--|---|---|----------------------------------|---|--|--|---|---|---|---|--|---------|
| | Exports of goods | Imports of goods | | | | Current balance | Net long-term capital transactions ¹⁾ | Net short-term capital transactions ¹⁾ | Net short-term capital transactions ¹⁾ | Change in the foreign exchange reserves of the Bank of Finland ²⁾ | | |
| | 1 | 2 | 3 | 4 | 5 | 6 | 7 | 8 | 9 | 10 | 11 | 12 |
| 1988 | 92 902 | 92 118 | -1 196 | -7 655 | -3 263 | -11 331 | -8 701 | 13 107 | -1 076 | 8 619 | -436 | -183 |
| 1989 | 99 784 | 105 516 | -3 160 | -11 670 | -4 307 | -24 874 | -11 232 | 14 576 | 3 091 | 2 823 | 9 655 | 5 961 |
| 1990 | 101 327 | 103 027 | -5 555 | -14 234 | -5 024 | -26 513 | -9 461 | 22 079 | 20 048 | 18 548 | -9 609 | -15 092 |
| *1991 | 92 872 | 87 720 | -7 885 | -18 671 | -5 293 | -26 696 | -5 300 | 37 657 | 14 489 | -19 394 | -7 160 | 6 404 |
| *1992 | 107 471 | 94 988 | -6 503 | -23 770 | -4 987 | -22 777 | -3 562 | 36 396 | 1 943 | -27 744 | 6 494 | 9 249 |
| *1992 | | | | | | | | | | | | |
| IV | 8 742 | 8 432 | -594 | -1 475 | -462 | -2 221 | 141 | 2 961 | 804 | -7 755 | 493 | 5 577 |
| V | 9 098 | 8 094 | -452 | -2 058 | -267 | -1 773 | -475 | 69 | -605 | 4 870 | 2 637 | -4 723 |
| VI | 9 019 | 8 097 | -507 | -2 644 | -428 | -2 657 | 213 | 8 763 | -402 | -5 030 | -1 081 | 195 |
| VII | 7 972 | 6 754 | -418 | -1 818 | -417 | -1 435 | -480 | 5 018 | 592 | -3 362 | 338 | -671 |
| VIII | 7 615 | 6 871 | -335 | -1 672 | -425 | -1 688 | -180 | 1 572 | -397 | -11 700 | 4 435 | 7 958 |
| IX | 9 658 | 7 489 | -310 | -2 018 | -245 | -403 | -407 | -316 | -633 | -2 094 | 4 974 | -1 121 |
| X | 10 200 | 8 756 | -796 | -3 097 | -373 | -2 822 | -315 | 56 | 1 473 | 3 067 | 4 695 | -6 154 |
| XI | 10 532 | 8 740 | -493 | -1 170 | -256 | -1 27 | -301 | 14 792 | 347 | -1 491 | -10 727 | -2 494 |
| XII | 9 441 | 8 613 | -233 | -1 953 | -201 | -1 559 | -609 | -360 | 1 549 | -6 372 | -1 690 | 9 042 |
| *1993 | | | | | | | | | | | | |
| I | 9 242 | 6 566 | -524 | -2 843 | -596 | -1 287 | -296 | 11 243 | 5 027 | -10 921 | -2 903 | -863 |
| II | 10 625 | 9 028 | -719 | -2 278 | -605 | -2 005 | -687 | 1 429 | 3 099 | -9 027 | 1 935 | 5 255 |
| III | 11 445 | 10 368 | -450 | -3 108 | -444 | -2 924 | -363 | 683 | 1 521 | -2 315 | 2 097 | 1 302 |

¹⁾ Pääomantuonti Suomeen (+), -vientä Suomesta (-).

²⁾ Valuuttatavarannon supistuminen (+), lisäys (-).

¹⁾ Kapitalimport till (+) / export från (-) Finland.

²⁾ Minskning (+), ökning (-) av valutarreserven.

¹⁾ Capital imports to (+) / exports from (-) Finland.

²⁾ Reduction (+) / increase (-) in the foreign exchange reserve.

11. Suomen Pankin keskikurssit — Finlands Banks medelkurser — Bank of Finland middle rates

| Päivämäärä Datum Date | New York 1 \$ (USD) | Mont- réal 1 C \$ (CAD) | Lontoo London 1 £ (GBP) | Tukhol- ma Stock- holm 100 Skr (SEK) | Oslo 100 Nkr (NOK) | Kööpen- hamina Köpen- hamn Copen- hagen 1000kr (DKK) | Frankfurt a/M. 100 DM (DEM) | Amster- dam 100 Fl (NLG) | Bryssel Brussels 100 Bfr (BEF) | Zürich 100 Sfr (CHF) | Pariisi Paris 100 FF (FRF) | Rooma Roma 100 Lit (LTL) | Wien Vienna 100 Sch (ATS) | Tokio Tokyo 100 Yen (JPY) | ECU (XEU) |
|-----------------------------|------------------------------|----------------------------------|----------------------------------|---|--------------------------|---|--------------------------------------|-----------------------------------|---|----------------------------|-------------------------------------|-----------------------------------|------------------------------------|------------------------------------|--------------|
| | 1 | 2 | 3 | 4 | 5 | 6 | 7 | 8 | 9 | 10 | 11 | 12 | 13 | 14 | 15 |
| 1988 30/12 | 4,177 | 3,510 | 7,529 | 68,14 | 63,67 | 60,72 | 234,71 | 207,83 | 11,20 | 276,88 | 68,87 | 0,032 | 33,41 | 3,329 | 4,872 |
| 1989 29/12 | 4,067 | 3,516 | 6,524 | 65,51 | 61,65 | 61,58 | 239,69 | 212,19 | 11,41 | 263,32 | 70,28 | 0,322 | 34,11 | 2,831 | 4,827 |
| 1990 31/12 | 3,642 | 3,144 | 6,996 | 64,60 | 61,74 | 62,75 | 242,07 | 214,72 | 11,73 | 284,17 | 71,42 | 0,322 | 34,55 | 2,679 | 4,958 |
| 1991 31/12 | 4,141 | 3,585 | 7,760 | 74,69 | 69,34 | 70,04 | 272,86 | 242,14 | 13,24 | 305,84 | 80,01 | 0,362 | 38,81 | 3,313 | 5,543 |
| 1992 31/12 | 5,245 | 4,135 | 7,957 | 74,36 | 76,02 | 84,07 | 324,85 | 289,28 | 15,81 | 360,23 | 95,32 | 0,356 | 46,24 | 4,209 | 6,340 |
| 1992 30/6 | 4,161 | 3,480 | 7,915 | 75,64 | 69,81 | 71,10 | 273,05 | 242,23 | 13,27 | 302,35 | 81,40 | 0,363 | 38,80 | 3,312 | 5,594 |
| 31/7 | 4,062 | 3,439 | 7,800 | 75,66 | 69,92 | 71,38 | 274,56 | 243,47 | 13,33 | 308,14 | 81,43 | 0,364 | 39,85 | 3,194 | 5,596 |
| 31/8 | 3,894 | 3,266 | 7,721 | 75,61 | 69,83 | 71,56 | 276,26 | 244,97 | 13,39 | 308,82 | 81,17 | 0,363 | 39,28 | 3,157 | 5,584 |
| 30/9 | 4,520 | 3,603 | 8,043 | 85,38 | 78,96 | 82,44 | 320,00 | 284,41 | 15,54 | 366,79 | 94,65 | 0,369 | 45,45 | 3,780 | 6,276 |
| 30/10 | 4,840 | 3,899 | 7,601 | 83,83 | 77,45 | 82,12 | 315,82 | 280,51 | 15,34 | 353,91 | 93,04 | 0,369 | 44,85 | 3,929 | 6,198 |
| 30/11 | 5,150 | 4,009 | 7,760 | 75,12 | 78,62 | 83,24 | 321,41 | 285,86 | 15,61 | 355,79 | 94,70 | 0,367 | 45,65 | 4,120 | 6,293 |
| 31/12 | 5,245 | 4,135 | 7,957 | 74,36 | 76,02 | 84,07 | 324,85 | 289,28 | 15,81 | 360,23 | 95,32 | 0,356 | 46,24 | 4,209 | 6,340 |
| 1993 29/1 | 5,490 | 4,321 | 8,266 | 75,98 | 80,97 | 89,49 | 345,50 | 307,13 | 16,78 | 375,33 | 101,96 | 0,369 | 49,15 | 4,411 | 6,736 |
| 26/2 | 5,950 | 4,760 | 8,479 | 76,41 | 84,91 | 94,46 | 362,50 | 322,16 | 17,59 | 391,22 | 106,71 | 0,375 | 51,52 | 5,047 | 7,014 |
| 31/3 | 5,871 | 4,689 | 8,774 | 75,72 | 85,38 | 94,65 | 363,20 | 323,08 | 17,65 | 392,32 | 107,11 | 0,368 | 51,61 | 5,092 | 7,040 |
| 30/4 | 5,444 | 4,281 | 8,546 | 74,64 | 81,30 | 89,41 | 344,00 | 306,16 | 16,73 | 381,59 | 102,05 | 0,363 | 48,90 | 4,894 | 6,717 |
| 31/5 | 5,395 | 4,240 | 8,405 | 75,06 | 79,88 | 88,47 | 339,00 | 302,27 | 16,48 | 379,38 | 100,38 | 0,367 | 48,10 | 5,028 | 6,601 |

RAHOITUSMARKKINAT – FINANSMARKNADEN – FINANCIAL MARKETS

12. Suomen Pankin tase ja setelinanto-oikeus — Finlands Banks balansräkning och sedelutgivningsrätt
Bank of Finland's balance sheet and right of note issue

| Vuosi ja kuukausi År och månad Year and month | Kulta- ja valuuttasaamiset Gold and foreign currency claims | Muut ulkomaiset saamiset Övriga fordringar på utlandet Other foreign claims | Saamiset rahoituslaitoksilta Fordringar på finansinstitut Claims on financial institutions | Saamiset julkiselta sektorilta Fordringar på den offentliga sektorn Claims on the public sector | Saamiset yrityksiltä Fordringar på företag Claims on corporations | Muut saamiset Övriga tillgångar Other assets | Valuuttavelat Valuta skulder Foreign currency liabilities | Muut ulkomaiset velat Övriga utländska skulder Other foreign liabilities | Liikkeesä oleva raha Uteföpande sedlar och mynt Notes and coins in circulation |
|---|--|---|--|---|---|--|---|--|--|
| | 1 | 2 | 3 | 4 | 5 | 6 | 7 | 8 | 9 |
| 1 000 000 mk | | | | | | | | | |
| 1988..... | 29 753 | 4 199 | 14 384 | 1 128 | 3 041 | 787 | 247 | 3 082 | 11 550 |
| 1989..... | 23 009 | 3 300 | 39 054 | 1 137 | 2 207 | 571 | 697 | 2 860 | 13 129 |
| 1990..... | 37 307 | 2 574 | 15 190 | 1 314 | 1 678 | 900 | 983 | 2 938 | 14 555 |
| 1991..... | 33 662 | 2 690 | 17 413 | 1 375 | 1 288 | 2 916 | 46 | 3 102 | 14 528 |
| 1992..... | 29 517 | 4 867 | 14 595 | 2 446 | 1 458 | 10 925 | 101 | 7 764 | 14 508 |
| 1992 V | 32 072 | 2 639 | 14 195 | 1 397 | 1 659 | 13 054 | 47 | 3 184 | 13 787 |
| VI | 31 163 | 2 621 | 15 747 | 2 920 | 1 616 | 9 804 | 38 | 3 159 | 13 896 |
| VII | 31 484 | 2 525 | 19 778 | 2 904 | 1 595 | 9 804 | 41 | 3 051 | 13 790 |
| VIII | 23 121 | 2 565 | 21 244 | 4 404 | 1 572 | 9 804 | 55 | 5 014 | 13 562 |
| IX | 27 023 | 2 678 | 19 924 | 8 480 | 1 544 | 9 804 | 53 | 13 884 | 13 459 |
| X | 34 221 | 2 702 | 11 565 | 8 507 | 1 518 | 9 723 | 46 | 14 499 | 13 493 |
| XI | 38 152 | 4 210 | 15 642 | 1 466 | 1 499 | 9 724 | 38 | 7 068 | 14 062 |
| XII | 29 517 | 4 867 | 14 595 | 2 446 | 1 458 | 10 925 | 101 | 7 764 | 14 508 |
| 1993 I | 32 026 | 4 886 | 11 944 | 2 449 | 1 438 | 9 622 | 174 | 5 547 | 14 906 |
| II | 28 776 | 4 922 | 12 598 | 2 121 | 1 421 | 9 621 | 191 | 5 632 | 13 840 |
| III | 27 534 | 4 916 | 12 861 | 1 954 | 1 397 | 9 618 | 204 | 5 632 | 13 720 |
| IV | 34 700 | 4 895 | 7 348 | 2 639 | 1 384 | 9 618 | 276 | 5 573 | 13 834 |
| V | 34 608 | 5 277 | 9 700 | 2 416 | 3 451 | 7 951 | 198 | 5 969 | 13 870 |

13. Kotimaisia korkoja — Inhemiska räntor — Domestic interest rates

a. Markkinakorkoja — Marknadsräntor — Market rates

| Vuosi ja kuukausi År och månad Year and month | HELIBOR | | | | | | Pitkäaikainenviitekorko Långfristig referensränta Long-term reference rate | 3 kk Ecu-korko 3 mån. ecu-ränta 3-month ECU interest rate | |
|---|------------------------------|----------------------------------|----------------------------------|----------------------------------|----------------------------------|-----------------------------------|--|---|------|
| | 1 | 2 | 3 | 6 | 9 | 12 | 3 vuotta år | 5 vuotta år | |
| | 1 kuukausi månad month | 2 kuukautta månader months | 3 kuukautta månader months | 6 kuukautta månader months | 9 kuukautta månader months | 12 kuukautta månader months | years | years | |
| % | | | | | | | | | |
| 1988..... | 9,77 | 9,87 | 9,97 | 10,16 | 10,35 | 10,50 | 10,7 | 10,8 | 6,9 |
| 1989..... | 12,32 | 12,45 | 12,53 | 12,61 | 12,67 | 12,72 | 12,2 | 12,0 | 9,3 |
| 1990..... | 13,63 | 13,82 | 13,99 | 14,16 | 14,28 | 14,39 | 13,7 | 13,5 | 10,5 |
| 1991..... | 13,64 | 13,25 | 13,07 | 12,69 | 12,57 | 12,53 | 12,3 | 12,2 | 10,1 |
| 1992..... | 13,49 | 13,30 | 13,27 | 13,08 | 13,00 | 12,96 | 13,1 | 13,0 | 10,4 |
| 1992 IV | 15,94 | 14,66 | 14,21 | 13,38 | 13,13 | 13,04 | 12,8 | 12,7 | 10,3 |
| V | 14,05 | 13,83 | 13,73 | 13,28 | 13,15 | 13,10 | 13,0 | 12,9 | 10,2 |
| VI | 13,58 | 13,63 | 13,70 | 13,83 | 13,80 | 13,76 | 13,3 | 13,2 | 10,4 |
| VII | 13,45 | 13,71 | 13,96 | 14,19 | 14,12 | 14,07 | 13,6 | 13,3 | 10,7 |
| VIII | 15,25 | 15,12 | 15,09 | 14,97 | 14,78 | 14,69 | 14,3 | 14,0 | 10,9 |
| IX | 17,79 | 16,82 | 16,41 | 15,29 | 14,90 | 14,71 | 15,0 | 14,7 | 11,0 |
| X | 13,34 | 13,30 | 13,37 | 13,32 | 13,35 | 13,39 | 14,3 | 14,2 | 10,3 |
| XI | 11,04 | 11,31 | 11,50 | 11,63 | 11,69 | 11,72 | 12,8 | 12,9 | 9,9 |
| XII | 10,55 | 10,64 | 10,68 | 10,70 | 10,70 | 10,70 | 11,7 | 11,8 | 10,3 |
| 1993 I | 10,53 | 10,59 | 10,64 | 10,63 | 10,60 | 10,57 | 11,4 | 11,6 | 9,9 |
| II | 9,16 | 9,17 | 9,19 | 9,22 | 9,27 | 9,30 | 10,5 | 10,7 | 9,9 |
| III | 8,99 | 8,90 | 8,90 | 8,69 | 8,63 | 8,62 | 9,7 | 10,0 | 9,3 |
| IV | 8,85 | 8,78 | 8,73 | 8,57 | 8,49 | 8,44 | 9,6 | 10,0 | 8,6 |

RAHOITUSMARKKINAT – FINANSMARKNADEN – FINANCIAL MARKETS

| Vuosi ja kuukausi År och månad Year and month | Sijoitus- todistukset Bank- certifikat Certificates of deposit | Velat rahoitus- laitoksille Skulder till finans- institut Liabilities to financial institutions | Velat julkiselle sektorille Skulder till den offentliga sektorn Liabilities to the public sector | Velat yrityksille Skulder till företag Liabilities to cor- porations | Muut velat Övriga skulder Other liab- ilities | Arvonjärjes- telytuli ja varaukset Värde- reglerings- konto och reserveringar Valuation account and reserves | Oma pääoma Eget kapital Capital accounts | Taseen loppu- summa Balansens slutsumma Balance sheet total | Setelin- anto- oikeus Sedelut- givnings- rätt Right of note issue | Käytössä oleva setelinanto- oikeus Utnyttjad sedelutgiv- ningsrätt Utilized right of note issue | Setelin- antovara Sedelutgiv- ningsreserv Unused right of note issue |
|---|---|--|--|--|---|---|---|--|--|--|--|
| | 10 | 11 | 12 | 13 | 14 | 15 | 16 | 17 | 18 | 19 | 20 |
| | 1 000 000 mk | | | | | | | | | | |
| 1988..... | 1 130 | 19 248 | 1 903 | 6 797 | 1 107 | 2 391 | 5 436 | 53 291 | 30 249 | 10 974 | 19 275 |
| 1989..... | — | 26 303 | 5 325 | 10 810 | 1 294 | 2 696 | 5 764 | 69 279 | 23 010 | 13 392 | 9 618 |
| 1990..... | — | 17 855 | 1 321 | 9 925 | 1 774 | 3 448 | 5 764 | 58 964 | 37 307 | 14 894 | 22 413 |
| 1991..... | 8 880 | 12 567 | 3 | 7 057 | 1 682 | 5 715 | 5 764 | 59 346 | 33 663 | 15 575 | 18 087 |
| 1992..... | 4 880 | 20 000 | 90 | 3 362 | 4 399 | 4 642 | 5 764 | 65 509 | 29 517 | 13 418 | 16 099 |
| 1992 V | 20 600 | 10 601 | 4 | 4 488 | 127 | 6 413 | 5 764 | 65 016 | 32 072 | 13 387 | 18 684 |
| VI | 21 790 | 9 928 | 4 | 4 734 | 244 | 4 314 | 5 764 | 63 871 | 31 163 | 12 995 | 18 168 |
| VII | 19 350 | 17 320 | 4 | 7 563 | 236 | 3 970 | 5 764 | 68 090 | 31 484 | 20 235 | 11 249 |
| VIII | 6 930 | 23 179 | 3 517 | 4 238 | 242 | 3 723 | 5 764 | 62 710 | 23 121 | 12 422 | 10 699 |
| IX | 13 720 | 11 934 | 38 | 4 123 | 345 | 6 132 | 5 764 | 69 452 | 27 023 | 12 357 | 14 667 |
| X | 12 540 | 11 505 | 51 | 4 026 | 402 | 5 911 | 5 764 | 68 237 | 34 221 | 12 402 | 21 819 |
| XI | 14 885 | 11 941 | 6 173 | 3 949 | 258 | 6 556 | 5 764 | 70 692 | 38 152 | 12 856 | 25 296 |
| XII | 4 880 | 20 000 | 90 | 3 362 | 4 399 | 4 642 | 5 764 | 65 509 | 29 517 | 13 418 | 16 099 |
| 1993 I | 6 710 | 18 916 | 92 | 2 783 | 157 | 9 016 | 5 764 | 64 065 | 32 026 | 13 905 | 18 121 |
| II | 7 220 | 15 496 | 90 | 2 626 | 157 | 10 143 | 5 764 | 61 159 | 28 776 | 12 856 | 15 920 |
| III | 10 270 | 14 728 | 102 | 2 519 | 157 | 6 883 | 5 764 | 59 979 | 27 534 | 12 761 | 14 773 |
| IV | 13 490 | 15 719 | 59 | 2 466 | 153 | 5 150 | 5 764 | 62 483 | 34 700 | 12 900 | 22 000 |
| V | 16 190 | 15 185 | 64 | 2 415 | 153 | 5 296 | 5 764 | 65 103 | 34 608 | 12 857 | 21 752 |

b. Suomen Pankin korkoja
Finlands Banks räntor
Bank of Finland's rates

| Päivämäärä Datum Date | Perus- korko Grund- ränta Base rate | Päivä- luotto- korko Dagslåne- ränta Call money credit rate | Päivä- talletus- korko Dagsdepo- sitionsränta Call money deposit rate | Vuosi ja kuukausi År och månad Year and month | Huuto- kauppa- korko ²⁾ Anbuds- ränta ²⁾ Tender rate ²⁾ |
|-----------------------------|--|---|---|--|--|
| | % | | | | |
| | 10 | 11 | 12 | 13 | |
| 26.1.1987 | 7,00 | 11,90 | 9,00 | 1992 VII | 13,37 |
| 2.2.1987 | 7,00 | 11,80 | 9,00 | VIII | 15,84 |
| 13.2.1987 | 7,00 | 11,70 | 8,50 | IX | 18,15 |
| 20.2.1987 | 7,00 | 11,60 | 8,00 | X | 13,69 |
| 5.3.1987 | 7,00 | 11,50 | 7,50 | XI | 11,03 |
| 17.3.1987 | 7,00 | 11,40 | 7,50 | XII | 10,69 |
| 2.4.1987 | 7,00 | 11,20 | 7,50 | | |
| 16.5.1988 | 8,00 | 11,00 | 7,50 | 1993 I | 10,49 |
| 6.10.1988 | 8,00 | 13,00 | 4,00 | II | 9,34 |
| 1.1.1989 | 7,50 | 13,00 | 4,00 | III | 8,96 |
| 16.6.1989 | 7,50 | 15,00 | 4,00 | IV | 8,85 |
| 1.11.1989 | 8,50 | 15,00 | 4,00 | | |
| 14.11.1991 | 8,50 | 20,00 | 4,00 | | |
| 21.11.1991 | 8,50 | 15,00 | 4,00 | | |
| -2.7.1992 ¹⁾ | 9,50 | 15,00 | 4,00 | | |
| 1.1.1993 | 8,50 | | | | |
| 15.2.1993 | 7,50 | | | | |

c. Pankkien markkaluotot yleisölle, keskkorkoja
Bankernas markkrediter till allmänheten, medelräntor
Banks' markka lending to the public, average interest rates

| Vuosi ja kuukausi År och månad Year and month | Antolainaus Utlåning Advances | Asuntoluotot Bostadskrediter Housing loans | Koti- talousklien markkaluotot Markkrediter till hushållen Markka lending to households |
|---|---|--|---|
| | Uudet luotot Nya krediter New credits | Kanta Bestånd Stock | Uudet luotot Nya krediter New credits |
| | % | | |
| | 14 | 15 | 16 |
| 1989.... | 12,07 | 10,56 | ... |
| 1990.... | 13,85 | 11,84 | 13,00 |
| 1991.... | 13,84 | 12,08 | 13,10 |
| 1992.... | 13,75 | 12,46 | 13,28 |
| 1992 IV | 14,06 | 12,08 | 13,10 |
| V | 14,22 | 12,50 | 13,40 |
| VI | 14,39 | 12,61 | 13,53 |
| VII | 14,56 | 12,63 | 13,35 |
| VIII | 14,81 | 12,81 | 13,70 |
| IX | 15,00 | 13,01 | 13,73 |
| X | 14,29 | 12,87 | 13,48 |
| XI | 13,47 | 12,70 | 13,27 |
| XII | 11,98 | 12,34 | 12,78 |
| 1993 I | 12,53 | 11,89 | 12,60 |
| II | 11,68 | 11,33 | 11,93 |
| III | 11,29 | 11,07 | 11,39 |

¹⁾ 1.5.1992

²⁾ Huutokauppa korko noteerattu 3.7.1992 alkaen.

¹⁾ 1.5.1992

²⁾ Anbudsräntan noterad fr.o.m. 3.7.1992.

¹⁾ 1 May 1992

²⁾ Tender rate quoted since 3 July 1992.

14. Rahalaitosten ottolainaus yleisöltä¹⁾ — Penninginstitutens inlåning från allmänheten¹⁾ —
 Deposits by the public¹⁾

| Vuosi ja kuukausi År och månad Year and month | Liikepankit Affärsbanker Commercial banks | | | Säästöpankit Sparbanker Savings banks | | |
|--|---|--|-----------------------------|---|--|-----------------------------|
| | Talletukset Depositioner Deposits | Shekkitilit Check- räkningar Cheque accounts | Yhteensä Totalt Total | Talletukset Depositioner Deposits | Shokkitilit Check- räkningar Cheque accounts | Yhteensä Totalt Total |
| | 1 000 000 mk | | | | | |
| | 1 | 2 | 3 | 4 | 5 | 6 |
| 1988 | 89 174,2 | 16 068,6 | 105 242,8 | 60 411,5 | 5 304,7 | 65 716,2 |
| 1989 | 94 036,0 | 16 026,5 | 110 062,2 | 65 275,2 | 5 950,2 | 71 225,4 |
| 1990 | 103 984,0 | 17 609,1 | 121 593,1 | 61 747,7 | 6 356,7 | 68 104,4 |
| 1991 | 105 322,3 | 18 899,5 | 124 221,8 | 62 537,1 | 7 818,4 | 70 355,5 |
| 1992 | 104 886,1 | 17 608,6 | 122 494,7 | 57 305,3 | 9 294,0 | 66 599,3 |
| 1990 IV | 102 050,7 | 17 904,4 | 119 955,1 | 59 795,4 | 5 568,2 | 65 363,6 |
| V | 102 013,3 | 18 290,3 | 120 303,6 | 59 916,6 | 5 802,0 | 65 718,6 |
| VI | 102 860,9 | 17 805,0 | 120 665,9 | 61 101,0 | 5 985,3 | 67 086,3 |
| VII | 102 178,6 | 16 586,2 | 118 764,8 | 60 755,7 | 6 018,9 | 66 774,6 |
| VIII | 102 028,4 | 15 462,3 | 117 490,7 | 60 961,4 | 5 760,7 | 66 722,1 |
| IX | 101 971,5 | 14 583,4 | 116 554,9 | 61 164,5 | 5 845,6 | 67 010,1 |
| X | 101 339,7 | 15 336,7 | 116 676,4 | 60 810,3 | 5 879,3 | 66 689,6 |
| XI | 100 984,8 | 15 879,2 | 116 864,0 | 60 667,9 | 5 630,5 | 66 298,4 |
| XII | 103 984,0 | 17 609,1 | 121 593,1 | 61 747,7 | 6 356,7 | 68 104,4 |
| 1991 I | 100 823,2 | 16 077,8 | 116 901,0 | 62 634,9 | 5 630,0 | 68 264,9 |
| II | 101 330,2 | 15 212,1 | 116 542,3 | 63 193,3 | 5 616,2 | 68 809,5 |
| III | 102 243,6 | 14 530,8 | 116 774,4 | 63 698,0 | 5 769,0 | 69 467,0 |
| IV | 101 188,9 | 14 408,6 | 115 597,5 | 63 071,5 | 5 951,0 | 69 022,5 |
| V | 102 686,3 | 15 239,4 | 117 925,7 | 63 110,7 | 6 678,8 | 69 789,5 |
| VI | 102 892,5 | 16 284,6 | 119 177,1 | 63 519,4 | 7 292,6 | 70 812,0 |
| VII | 102 697,6 | 15 847,1 | 118 544,7 | 63 144,0 | 7 175,1 | 70 319,1 |
| VIII | 102 653,4 | 14 505,6 | 117 159,0 | 63 017,9 | 6 742,0 | 69 759,9 |
| IX | 101 937,6 | 15 611,2 | 117 548,8 | 62 271,3 | 6 506,2 | 68 777,5 |
| X | 101 732,4 | 15 199,5 | 116 931,9 | 61 710,3 | 6 571,7 | 68 282,0 |
| XI | 102 788,4 | 15 366,6 | 118 155,0 | 61 802,8 | 6 519,0 | 68 321,8 |
| XII | 105 322,3 | 18 899,5 | 124 221,8 | 62 537,1 | 7 818,4 | 70 355,5 |
| 1992 I | 104 848,8 | 19 025,7 | 123 874,5 | 62 598,0 | 7 358,8 | 69 956,8 |
| II | 105 298,1 | 14 907,5 | 120 205,6 | 62 955,9 | 7 464,6 | 70 420,5 |
| III | 105 586,2 | 15 779,8 | 121 366,0 | 63 043,8 | 7 624,3 | 70 668,1 |
| IV | 105 491,2 | 15 822,2 | 121 313,4 | 62 099,7 | 7 543,0 | 69 642,7 |
| V | 104 834,2 | 16 089,0 | 120 923,2 | 61 499,0 | 7 680,1 | 69 179,1 |
| VI | 103 909,5 | 18 119,5 | 122 029,0 | 61 059,5 | 7 852,6 | 68 912,1 |
| VII | 103 895,2 | 17 280,2 | 121 175,4 | 60 733,7 | 7 775,8 | 68 509,5 |
| VIII | 103 388,6 | 18 125,6 | 121 514,2 | 59 963,9 | 7 643,2 | 67 607,1 |
| IX | 102 789,7 | 15 638,6 | 118 428,3 | 58 803,7 | 7 831,8 | 66 635,5 |
| X | 103 022,9 | 18 919,8 | 121 942,7 | 58 522,5 | 8 094,3 | 66 616,8 |
| XI | 102 323,1 | 18 441,3 | 120 764,4 | 57 801,3 | 8 693,1 | 66 494,4 |
| XII | 104 886,1 | 17 608,6 | 122 494,7 | 57 305,3 | 9 294,0 | 66 599,3 |
| 1993 I | 104 484,7 | 19 218,2 | 123 702,9 | 57 115,7 | 8 783,4 | 65 899,1 |
| II | 103 988,1 | 16 654,8 | 120 642,9 | 57 030,6 | 9 102,2 | 66 132,8 |

¹⁾Kotimainen, markkamääräinen.

¹⁾Inhemsk, i mark.

¹⁾Domestic, in Finnish currency.

RAHOITUSMARKKINAT – FINANSMARKNADEN – FINANCIAL MARKETS

| Vuosi ja kuukausi År och månad Year and month | Osuuskauppojen säästökassat Handelslagens sparkassar Consumers' co-operative savings funds | | Osuuspankit Andelsbanker Co-operative banks | | Kaikkiaan Totalt All banking establishments | | | | |
|--|---|---|---|--|---|---|--|-----------------------------|-----------|
| | SOK:n jäsen- osuuskaupat SOK-medlems- handelstag Finnish Co-oper- ative Wholesale Society | E-ostuskunta Ekan jäsen- osuusliikkeet E-andelslaget Ekas medlems- andelstag Eka Co-oper. | Talletukset Depositioner Deposits | Shekkitilit Check- räkningar Cheque accounts | Yhteensä Totalt Total | Talletukset Depositioner Deposits | Shekkitilit Check- räkningar Cheque accounts | Yhteensä Totalt Total | |
| 1 000 000 mk | | | | | | | | | |
| | 7 | 8 | 9 | 10 | 11 | 12 | 13 | 14 | |
| 1988..... | 394,5 | 857,3 | 50 850,1 | 4 419,0 | 55 269,1 | 201 687,6 | 25 792,3 | 227 479,9 | |
| 1989..... | 418,1 | 928,7 | 54 984,2 | 6 181,3 | 61 165,5 | 214 147,1 | 29 653,1 | 243 800,2 | |
| 1990..... | 470 0 | 1 041,9 | 58 533,7 | 8 006,7 | 66 540,4 | 225 777,3 | 31 972,5 | 257 749,8 | |
| 1991..... | 514,2 | 1 432,6 | 62 800,3 | 8 514,7 | 71 315,0 | 232 606,5 | 35 232,6 | 267 839,1 | |
| 1992..... | 686,7 | 2 047,1 | 65 704,9 | 9 665,2 | 75 370,1 | 230 630,1 | 36 567,8 | 267 197,9 | |
| 1990 | IV | 462,5 | 974,4 | 55 852,5 | 6 953,2 | 62 805,7 | 219 135,5 | 30 425,8 | 249 561,3 |
| | V | 461,0 | 979,1 | 56 129,3 | 7 164,6 | 63 293,9 | 219 499,3 | 31 256,9 | 250 756,2 |
| | VI | 468,6 | 990,6 | 57 033,6 | 7 433,5 | 64 467,1 | 222 454,7 | 31 223,8 | 253 678,5 |
| | VII | 472,0 | 996,2 | 56 868,3 | 7 436,8 | 64 305,1 | 221 270,8 | 30 041,9 | 251 312,7 |
| | VIII | 463,1 | 1 002,6 | 56 798,5 | 7 380,0 | 64 178,5 | 221 254,0 | 28 603,0 | 249 857,0 |
| | IX | 492,8 | 1 014,2 | 57 019,4 | 7 388,9 | 64 408,3 | 221 662,4 | 27 817,9 | 249 480,3 |
| | X | 483,7 | 1 020,9 | 57 034,9 | 7 600,8 | 64 635,7 | 220 689,5 | 28 816,8 | 249 506,3 |
| | XI | 473,6 | 1 023,0 | 57 288,4 | 7 445,1 | 64 733,5 | 220 437,7 | 28 954,8 | 249 392,5 |
| | XII | 470,0 | 1 041,9 | 58 533,7 | 8 006,7 | 66 540,4 | 225 777,3 | 31 972,5 | 257 749,8 |
| 1991 | I | 474,8 | 1 056,0 | 59 543,1 | 7 110,2 | 66 653,3 | 224 532,0 | 28 818,0 | 253 350,0 |
| | II | 468,0 | 1 100,5 | 60 296,7 | 7 091,7 | 67 388,4 | 226 389,7 | 27 920,0 | 254 308,7 |
| | III | 493,8 | 1 109,6 | 60 775,9 | 7 104,9 | 67 880,8 | 228 320,9 | 27 404,7 | 255 725,6 |
| | IV | 501,0 | 1 154,2 | 60 287,4 | 7 100,8 | 67 388,2 | 226 203,0 | 27 460,4 | 253 663,4 |
| | V | 504,0 | 1 193,7 | 60 719,5 | 7 537,6 | 68 257,1 | 228 214,2 | 29 455,8 | 257 670,0 |
| | VI | 502,6 | 1 225,6 | 61 091,2 | 7 978,8 | 69 070,0 | 229 231,3 | 31 556,0 | 260 787,3 |
| | VII | 502,2 | 1 276,7 | 60 885,8 | 8 162,6 | 69 048,4 | 228 506,3 | 31 184,8 | 259 691,1 |
| | VIII | 498,7 | 1 317,7 | 60 951,9 | 8 061,8 | 69 013,7 | 228 439,6 | 29 309,4 | 257 749,0 |
| | IX | 506,4 | 1 333,8 | 60 820,8 | 7 916,5 | 68 737,3 | 226 869,9 | 30 033,9 | 256 903,8 |
| | X | 514,8 | 1 349,2 | 61 051,5 | 7 851,5 | 68 903,0 | 226 358,2 | 29 622,7 | 255 980,9 |
| | XI | 517,7 | 1 348,8 | 61 392,7 | 8 154,1 | 69 546,8 | 227 850,4 | 30 039,7 | 257 890,1 |
| | XII | 514,2 | 1 432,6 | 62 800,3 | 8 514,7 | 71 315,0 | 232 606,5 | 35 232,6 | 267 839,1 |
| 1992 | I | 508,8 | 1 512,7 | 62 948,6 | 8 364,9 | 71 313,5 | 232 416,9 | 34 749,4 | 267 166,3 |
| | II | 510,1 | 1 567,6 | 63 099,4 | 8 508,7 | 71 608,1 | 233 431,1 | 30 880,8 | 264 311,9 |
| | III | 519,1 | 1 637,7 | 63 410,6 | 8 698,7 | 72 109,3 | 234 197,4 | 32 102,8 | 266 300,2 |
| | IV | 535,5 | 1 669,2 | 63 628,8 | 8 784,6 | 72 413,4 | 233 424,4 | 32 149,8 | 265 574,2 |
| | V | 546,0 | 1 704,3 | 62 775,8 | 8 624,0 | 71 399,8 | 231 359,3 | 32 393,1 | 263 752,4 |
| | VI | 569,7 | 1 752,0 | 62 776,1 | 8 894,3 | 71 670,4 | 230 066,8 | 34 866,4 | 264 933,2 |
| | VII | 591,8 | 1 811,5 | 63 053,4 | 8 793,3 | 71 846,7 | 230 085,6 | 33 849,3 | 263 934,9 |
| | VIII | 614,1 | 1 863,9 | 62 874,9 | 8 774,5 | 71 649,4 | 228 705,4 | 34 543,3 | 263 248,7 |
| | IX | 647,2 | 1 930,1 | 62 927,6 | 8 686,8 | 71 614,4 | 227 098,3 | 32 157,2 | 259 255,5 |
| | X | 661,1 | 1 937,0 | 63 596,2 | 8 913,3 | 72 509,5 | 227 739,7 | 35 927,4 | 263 667,1 |
| | XI | 657,9 | 1 916,3 | 63 830,6 | 9 286,4 | 73 117,0 | 226 529,2 | 36 420,8 | 262 950,0 |
| | XII | 686,7 | 2 047,1 | 65 704,9 | 9 665,2 | 75 370,1 | 230 630,1 | 36 567,8 | 267 197,9 |
| 1993 | I | 731,2 | 2 164,5 | 66 445,5 | 9 829,7 | 76 275,2 | 230 941,6 | 37 831,3 | 268 772,9 |
| | II | 749,8 | 2 253,6 | 66 628,0 | 10 201,1 | 76 829,1 | 230 650,1 | 35 958,1 | 266 608,2 |

15. Rahalaitosten antolainaus yleisölle¹⁾ — Penninginstitutens utlåning till allmänheten¹⁾ —
Advances to the public¹⁾

| Vuosi ja kuukausi År och månad Year and month | Suomen Pankki Finlands Bank Bank of Finland | | | Läikepankit Affärsbanker Commercial banks | | | Kiinnitys- luotto- pankit Hypoteks- banker Mortgage banks | Säästöpankit Sparbanker Savings banks | | |
|--|--|------------------------|-----------------------------|---|---|---|---|--|-----------------------------|---|
| | Diskont. kotimaiset Diskont. inhemiska växlar Inland bills dis- counted | Lainat Lån Loans | Yhteensä Totalt Total | Vekselit Växlar Bills | Shekkiülit Check- räkningar Cheque accounts | Muu lai- nananto Annan kredit- givning Öfrar advances | Yhteensä Totalt Total | Lainat ²⁾ Lån ²⁾ Loans ²⁾ | Vekselit Växlar Bills | Shekkiülit Check- räkningar Cheque accounts |
| 1 000 000 mk | | | | | | | | | | |
| | 1 | 2 | 3 | 4 | 5 | 6 | 7 | 8 | 9 | 10 |
| 1988 | 73,6 | 2 600,6 | 2 674,2 | 2 731,8 | 5 869,9 | 117 122,1 | 125 723,8 | 22 256,8 | 1 872,4 | 3 294,7 |
| 1989 | — | 2 179,2 | 2 179,2 | 2 233,7 | 7 904,0 | 124 201,9 | 134 338,7 | 20 316,7 | 2 031,1 | 4 426,1 |
| 1990 | — | 1 665,1 | 1 665,1 | 2 168,9 | 11 646,3 | 125 525,0 | 139 340,2 | 20 492,8 | 2 027,3 | 4 270,9 |
| 1991 | — | 1 282,0 | 1 282,0 | 1 449,0 | 9 867,0 | 126 382,6 | 137 698,6 | 21 140,4 | 1 740,6 | 3 963,3 |
| 1992 | — | 954,1 | 954,1 | 727,2 | 8 358,3 | 118 763,1 | 127 848,6 | 19 822,8 | 1 383,6 | 3 732,5 |
| 1990 IV | — | 1 998,9 | 1 998,9 | 2 261,0 | 10 166,9 | 128 580,8 | 141 008,7 | 19 908,1 | 1 942,6 | 4 195,3 |
| V | — | 1 950,8 | 1 950,8 | 2 306,7 | 10 256,4 | 128 486,6 | 141 049,7 | 19 844,1 | 2 016,6 | 4 161,2 |
| VI | — | 1 895,0 | 1 895,0 | 2 349,4 | 10 643,8 | 128 222,1 | 141 215,3 | 20 009,8 | 2 019,8 | 4 072,0 |
| VII | — | 1 850,6 | 1 850,6 | 2 286,9 | 10 503,8 | 127 880,2 | 140 670,9 | 20 092,6 | 2 009,2 | 4 155,5 |
| VIII | — | 1 821,2 | 1 821,2 | 2 269,2 | 11 318,2 | 127 956,1 | 141 543,5 | 20 240,1 | 2 051,5 | 4 192,6 |
| IX | — | 1 775,9 | 1 775,9 | 2 266,6 | 12 316,3 | 127 797,3 | 142 380,2 | 19 956,4 | 2 038,4 | 4 215,8 |
| X | — | 1 736,2 | 1 736,2 | 2 206,0 | 11 690,7 | 127 115,3 | 141 012,0 | 20 104,0 | 1 998,7 | 4 275,5 |
| XI | — | 1 711,9 | 1 711,9 | 2 220,3 | 11 824,1 | 126 337,2 | 140 381,6 | 20 263,5 | 1 973,2 | 4 267,7 |
| XII | — | 1 665,1 | 1 665,1 | 2 168,9 | 11 646,3 | 125 525,0 | 139 340,2 | 20 492,8 | 2 027,3 | 4 270,9 |
| 1991 I | — | 1 636,0 | 1 636,0 | 2 027,6 | 11 183,0 | 123 839,0 | 137 049,6 | 20 101,1 | 1 988,0 | 4 242,6 |
| II | — | 1 607,7 | 1 607,7 | 1 967,7 | 11 074,0 | 123 641,3 | 136 683,0 | 20 039,2 | 1 968,4 | 4 277,2 |
| III | — | 1 561,8 | 1 561,8 | 1 891,9 | 10 567,7 | 123 993,4 | 136 453,0 | 20 019,3 | 1 964,8 | 4 196,9 |
| IV | — | 1 533,1 | 1 533,1 | 1 816,6 | 10 133,8 | 123 488,2 | 135 438,6 | 20 354,1 | 2 002,1 | 4 294,2 |
| V | — | 1 508,1 | 1 508,1 | 1 726,0 | 9 854,8 | 123 420,9 | 135 001,7 | 20 586,5 | 1 972,1 | 4 007,9 |
| VI | — | 1 470,1 | 1 470,1 | 1 686,0 | 10 064,5 | 123 748,5 | 135 499,0 | 21 058,8 | 1 940,4 | 4 030,6 |
| VII | — | 1 432,6 | 1 432,6 | 1 577,2 | 10 032,4 | 123 455,7 | 135 065,3 | 21 313,1 | 1 895,3 | 3 987,5 |
| VIII | — | 1 408,4 | 1 408,4 | 1 528,5 | 10 964,2 | 123 748,7 | 136 241,4 | 21 466,4 | 1 863,4 | 3 969,9 |
| IX | — | 1 368,1 | 1 368,1 | 1 490,1 | 10 967,7 | 125 149,1 | 137 606,9 | 21 109,6 | 1 827,4 | 4 001,5 |
| X | — | 1 339,0 | 1 339,0 | 1 434,8 | 10 952,9 | 126 084,3 | 138 472,0 | 21 347,8 | 1 797,1 | 3 941,8 |
| XI | — | 1 316,5 | 1 316,5 | 1 370,7 | 10 496,4 | 125 803,6 | 137 670,7 | 21 927,0 | 1 761,0 | 3 917,9 |
| XII | — | 1 282,0 | 1 282,0 | 1 449,0 | 9 867,0 | 126 382,6 | 137 698,6 | 21 140,4 | 1 740,6 | 3 963,3 |
| 1992 I | — | 1 249,7 | 1 249,7 | 1 014,0 | 9 566,1 | 125 334,5 | 135 914,6 | 20 932,3 | 1 662,7 | 3 884,4 |
| II | — | 1 226,4 | 1 226,4 | 969,9 | 9 782,7 | 125 429,9 | 136 182,5 | 20 805,3 | 1 647,6 | 3 841,4 |
| III | — | 1 190,6 | 1 190,6 | 948,5 | 9 261,5 | 123 858,5 | 134 068,5 | 20 041,3 | 1 608,1 | 3 830,7 |
| IV | — | 1 173,8 | 1 173,8 | 888,1 | 9 956,7 | 122 829,1 | 133 673,9 | 19 829,4 | 1 598,9 | 3 841,5 |
| V | — | 1 152,6 | 1 152,6 | 868,7 | 9 699,5 | 122 279,6 | 132 847,8 | 19 715,0 | 1 663,9 | 3 805,4 |
| VI | — | 1 110,6 | 1 110,6 | 853,9 | 9 409,5 | 121 598,3 | 131 861,7 | 19 799,3 | 1 653,3 | 3 818,7 |
| VII | — | 1 089,2 | 1 089,2 | 845,9 | 9 206,1 | 121 361,3 | 131 413,3 | 19 865,9 | 1 628,7 | 3 783,3 |
| VIII | — | 1 067,7 | 1 067,7 | 804,1 | 9 548,5 | 121 348,8 | 131 701,4 | 19 875,6 | 1 555,2 | 3 751,3 |
| IX | — | 1 039,1 | 1 039,1 | 768,4 | 9 649,7 | 120 980,2 | 131 398,3 | 19 539,3 | 1 516,3 | 3 772,2 |
| X | — | 1 013,6 | 1 013,6 | 782,6 | 8 907,7 | 120 431,5 | 130 121,8 | 19 475,1 | 1 463,5 | 3 666,2 |
| XI | — | 994,5 | 994,5 | 767,2 | 8 905,1 | 119 818,9 | 129 491,2 | 19 488,1 | 1 416,2 | 3 637,2 |
| XII | — | 954,1 | 954,1 | 727,2 | 8 358,3 | 118 763,1 | 127 848,6 | 19 822,8 | 1 383,6 | 3 732,5 |
| 1993 I | — | 1 434,4 | 1 434,4 | 610,0 | 8 154,9 | 118 648,1 | 127 413,0 | 19 465,1 | 1 254,3 | 3 907,5 |
| II | — | 1 416,7 | 1 416,7 | 612,0 | 8 142,8 | 119 650,3 | 128 405,1 | 19 166,7 | 1 229,4 | 3 812,4 |

¹⁾ Kotimainen, markkamääräinen.
²⁾ Ei sisällä pankkien saamia lainoja.

¹⁾ Inhemsk, i mark.
²⁾ Innehåller icke lån till banker.

¹⁾ Domestic, in Finnish currency.
²⁾ Incl. no loans to the banks.

RAHOITUSMARKKINAT – FINANSMARKNADEN – FINANCIAL MARKETS

| Vuosi ja kuukausi År och månad Year and month | Osuuspankit Andelsbanker Co-operative banks | | | | | Kaikkiaan Totalt All banking establishments | | | | | |
|--|---|-----------------------------|-----------------------------|--|---|---|-----------------------------|--|---|-----------------------------|-----------|
| | Muu lain- nananto Annans kredit- givning Other advances | Yhteensä Totalt Total | Vekselit Växlar Bills | Shekkitilit Check- räkningar Cheque accounts | Muu lain- nananto Annans kredit- givning Other advances | Yhteensä Totalt Total | Vekselit Växlar Bills | Shekkitilit Check- räkningar Cheque accounts | Muu lain- nananto Annans kredit- givning Other advances | Yhteensä Totalt Total | |
| | 1 000 000 mk | | | | | | | | | | |
| | 11 | 12 | 13 | 14 | 15 | 16 | 17 | 18 | 19 | 20 | |
| 1988 | 63 512,6 | 68 679,7 | 1 316,0 | 2 858,9 | 58 226,3 | 62 401,2 | 5 993,8 | 12 023,5 | 263 718,4 | 281 735,7 | |
| 1989 | 73 535,6 | 79 992,8 | 1 386,4 | 3 887,6 | 64 597,1 | 69 871,1 | 5 651,2 | 16 217,7 | 284 829,6 | 306 698,5 | |
| 1990 | 69 015,7 | 75 313,9 | 1 582,0 | 4 567,3 | 69 377,9 | 75 527,2 | 5 778,2 | 20 484,5 | 286 076,5 | 312 339,2 | |
| 1991 | 66 907,1 | 72 611,0 | 1 529,3 | 4 905,3 | 72 953,0 | 79 387,6 | 4 718,9 | 18 735,6 | 288 665,1 | 312 119,6 | |
| 1992 | 62 224,3 | 67 340,4 | 1 224,6 | 4 831,4 | 73 503,5 | 79 559,5 | 3 335,4 | 16 922,2 | 275 267,8 | 295 525,4 | |
| 1990 | IV | 67 877,3 | 74 015,2 | 1 462,6 | 4 043,5 | 65 962,9 | 71 469,0 | 5 666,2 | 18 405,7 | 284 328,0 | 308 399,9 |
| | V | 68 151,2 | 74 329,0 | 1 503,1 | 4 043,7 | 66 629,9 | 72 176,7 | 5 826,4 | 18 461,3 | 285 062,6 | 309 350,3 |
| | VI | 68 521,9 | 74 613,7 | 1 518,6 | 4 210,2 | 67 250,9 | 72 979,7 | 5 887,8 | 18 926,0 | 285 899,7 | 310 713,5 |
| | VII | 68 689,4 | 74 854,1 | 1 546,6 | 4 185,3 | 67 665,0 | 73 396,9 | 5 842,7 | 18 844,6 | 286 177,8 | 310 865,1 |
| | VIII | 69 162,6 | 75 406,7 | 1 566,0 | 4 244,1 | 68 411,4 | 74 221,5 | 5 886,7 | 19 754,9 | 287 591,4 | 313 233,0 |
| | IX | 69 550,8 | 75 805,0 | 1 558,6 | 4 373,3 | 69 023,4 | 74 955,3 | 5 863,6 | 20 995,4 | 288 103,8 | 314 872,8 |
| | X | 69 664,4 | 75 938,6 | 1 531,8 | 4 326,6 | 69 222,1 | 75 080,5 | 5 736,5 | 20 292,8 | 287 842,0 | 313 871,3 |
| | XI | 69 654,9 | 75 895,8 | 1 531,7 | 4 409,2 | 69 374,0 | 75 314,9 | 5 725,2 | 20 501,0 | 287 341,5 | 313 567,7 |
| | XII | 69 015,7 | 75 313,9 | 1 582,0 | 4 567,3 | 69 377,9 | 75 527,2 | 5 778,2 | 20 484,5 | 286 076,5 | 312 339,2 |
| 1991 | I | 68 921,1 | 75 151,7 | 1 536,4 | 4 554,4 | 69 569,0 | 75 659,8 | 5 552,0 | 19 980,0 | 284 066,2 | 309 598,2 |
| | II | 68 797,8 | 75 043,4 | 1 555,2 | 4 560,9 | 69 878,1 | 75 994,2 | 5 491,3 | 19 912,1 | 283 964,1 | 309 367,5 |
| | III | 68 549,1 | 74 710,8 | 1 554,2 | 4 676,7 | 70 245,2 | 76 476,1 | 5 410,9 | 19 441,3 | 284 368,8 | 309 221,0 |
| | IV | 68 174,8 | 74 471,1 | 1 598,7 | 4 672,3 | 70 349,7 | 76 620,7 | 5 417,4 | 19 100,3 | 283 899,9 | 308 417,6 |
| | V | 68 178,6 | 74 158,6 | 1 575,4 | 4 626,0 | 70 742,0 | 76 943,4 | 5 273,5 | 18 488,7 | 284 436,1 | 308 198,3 |
| | VI | 68 106,1 | 74 077,1 | 1 565,2 | 4 761,9 | 71 115,4 | 77 442,5 | 5 191,6 | 18 857,0 | 285 498,9 | 309 547,5 |
| | VII | 67 954,1 | 73 836,9 | 1 561,2 | 4 716,9 | 71 521,4 | 77 799,5 | 5 033,7 | 18 736,8 | 285 676,9 | 309 447,4 |
| | VIII | 68 031,8 | 73 865,1 | 1 545,4 | 4 767,3 | 72 139,0 | 78 451,7 | 4 937,3 | 19 701,4 | 286 794,3 | 311 433,0 |
| | IX | 68 018,2 | 73 847,1 | 1 516,3 | 4 872,3 | 72 591,6 | 78 980,2 | 4 833,8 | 19 841,5 | 288 236,6 | 312 911,9 |
| | X | 67 695,7 | 73 434,6 | 1 485,1 | 4 814,8 | 72 901,2 | 79 201,1 | 4 717,0 | 19 709,5 | 289 368,0 | 313 794,5 |
| | XI | 67 474,4 | 73 153,3 | 1 451,1 | 4 726,0 | 73 102,7 | 79 279,8 | 4 582,8 | 19 140,3 | 289 624,2 | 313 347,3 |
| | XII | 66 907,1 | 72 611,0 | 1 529,3 | 4 905,3 | 72 953,0 | 79 387,6 | 4 718,9 | 18 735,6 | 288 665,1 | 312 119,6 |
| 1992 | I | 66 782,5 | 72 329,6 | 1 496,8 | 4 825,3 | 73 122,4 | 79 444,5 | 4 173,5 | 18 275,8 | 287 421,4 | 309 870,7 |
| | II | 66 782,8 | 72 271,8 | 1 487,4 | 4 782,0 | 73 436,5 | 79 705,9 | 4 104,9 | 18 406,1 | 287 680,9 | 310 191,9 |
| | III | 66 429,4 | 71 868,2 | 1 445,0 | 4 840,3 | 73 451,3 | 79 736,6 | 4 001,6 | 17 932,5 | 284 971,1 | 306 905,2 |
| | IV | 66 044,8 | 71 485,2 | 1 445,7 | 4 804,4 | 73 475,6 | 79 725,7 | 3 932,7 | 18 602,6 | 283 352,7 | 305 888,0 |
| | V | 65 730,4 | 71 199,7 | 1 386,3 | 4 851,4 | 73 898,6 | 80 136,3 | 3 918,9 | 18 356,3 | 282 776,2 | 305 051,4 |
| | VI | 65 177,9 | 70 649,9 | 1 395,3 | 4 938,9 | 73 825,7 | 80 159,9 | 3 902,5 | 18 167,1 | 281 511,8 | 303 581,4 |
| | VII | 65 042,9 | 70 454,9 | 1 376,4 | 4 831,0 | 73 991,4 | 80 198,8 | 3 851,0 | 17 820,4 | 281 350,7 | 303 022,1 |
| | VIII | 64 256,4 | 69 562,9 | 1 362,7 | 4 832,0 | 74 089,4 | 80 284,1 | 3 722,0 | 18 131,8 | 280 637,9 | 302 491,7 |
| | IX | 63 892,0 | 69 180,5 | 1 327,6 | 4 950,3 | 74 086,2 | 80 364,1 | 3 612,3 | 18 372,2 | 279 536,8 | 301 521,3 |
| | X | 63 448,3 | 68 578,0 | 1 295,0 | 4 823,4 | 74 024,6 | 80 143,0 | 3 541,1 | 17 397,3 | 278 393,1 | 299 331,5 |
| | XI | 63 252,7 | 68 306,1 | 1 265,8 | 4 742,0 | 73 908,9 | 79 916,7 | 3 449,2 | 17 284,3 | 277 463,1 | 298 196,6 |
| | XII | 62 224,3 | 67 340,4 | 1 224,6 | 4 831,4 | 73 503,5 | 79 559,5 | 3 335,4 | 16 922,2 | 275 267,8 | 295 525,4 |
| 1993 | I | 61 985,7 | 67 147,5 | 1 153,1 | 4 676,4 | 73 343,8 | 79 173,3 | 3 017,4 | 16 738,8 | 274 877,1 | 294 633,3 |
| | II | 61 889,9 | 66 931,7 | 1 103,0 | 4 608,6 | 73 357,4 | 79 069,0 | 2 944,4 | 16 563,8 | 275 481,0 | 294 989,2 |

16. Helsingin Arvopaperipörssin myynti — Försäljning vid Helsingfors Fondbörs —
Transactions of the Helsinki Stock Exchange

| Vuosi ja kuukausi År och månad Year and month | Osakkeet Aktier Shares | Merkintäoikeudet ja optiotodistukset Teckningsrätter och optionsbevis Subscription rights and bonds with equity warrants | Debentuurit Debenturemra Debentures | Obligaatiot Obligationer Bonds | Muut joukkovelkakirjalainat Övriga masskuldebrevslån Other bonds | Yhteensä Totalt Total |
|---|------------------------------|--|---|--------------------------------------|--|-----------------------------|
| 1 000 mk | | | | | | |
| | 1 | 2 | 3 | 4 | 5 | 6 |
| 1988.... | 29 726 136 | 2 008 002 | 924 340 | 1 418 931 | 3 374 545 | 37 451 954 |
| 1989.... | 31 719 819 | 1 440 575 | 1 251 173 | 1 553 669 | 4 570 428 | 40 535 664 |
| 1990.... | 15 343 617 | 177 126 | 206 921 | 1 321 577 | 3 021 593 | 20 070 831 |
| 1991.... | 6 318 198 | 21 181 | 11 991 | 477 700 | 825 529 | 7 654 598 |
| 1992.... | 10 272 580 | 4 144 | 22 219 | 6 558 256 | 8 796 370 | 25 653 570 |
| 1992 III | 580 532 | 80 | 1 489 | 15 947 | 23 649 | 621 696 |
| IV | 417 779 | 24 | 944 | 13 453 | 8 954 | 441 153 |
| V | 674 157 | 25 | 413 | 18 035 | 85 521 | 778 150 |
| VI | 606 162 | 9 | 629 | 38 977 | 471 758 | 1 117 535 |
| VII | 406 094 | 3 | 5 063 | 268 027 | 629 156 | 1 308 343 |
| VIII | 312 875 | 52 | 2 391 | 216 748 | 679 342 | 1 211 407 |
| IX | 613 763 | 2 | 1 925 | 681 555 | 765 227 | 2 062 472 |
| X | 1 229 569 | 3 203 | 1 245 | 692 328 | 1 514 582 | 3 440 927 |
| XI | 1 474 135 | 230 | 1 980 | 502 541 | 2 057 870 | 4 036 755 |
| XII | 2 521 011 | 13 | 2 086 | 4 157 795 | 2 383 445 | 9 064 350 |
| 1993 I | 1 802 564 | 156 | 1 975 | 2 257 966 | 1 853 950 | 5 916 611 |
| II | 2 246 495 | 21 646 | 3 028 | 2 582 576 | 1 875 850 | 6 729 595 |
| III | 2 930 137 | 89 210 | 4 979 | 3 324 067 | 2 025 137 | 8 373 530 |
| IV | 2 890 097 | 129 309 | 6 749 | 1 325 062 | 1 928 260 | 6 279 477 |
| V | 4 318 427 | 132 975 | 805 | 3 121 723 | 1 682 747 | 9 256 676 |

17. HEX-osakeindeksi — HEX-aktieindex — HEX share index

28.12.1990 = 1000. Helsingin Arvopaperipörssin osakeindeksi – Helsingfors Fondbörs aktieindex – Helsinki Stock Exchange share index.

Hintaindeksi – Prisindex – Price index

| Vuosi ja kuukausi År och månad Year and month | Yleis- indeksi General- index General index | 20 vaih- detuinta 20 mest omsatta 20 most traded | Palvelut – Tjänster – Services | | | Teollisuus – Industri – Industry | | | | | |
|---|--|---|--------------------------------|---|---|---|-----------------------------|---|---|--|---|
| | | | Yhteensä Totalt Total | Pankit ja rahoitus Banker och finansiering Banking and finance | Vakuutus ja sijoitus Försäkring och investering Insurance and investment | Muut palvelut Övriga tjänster Other services | Yhteensä Totalt Total | Metalliteollisuus Metallindustri Metal and engineering industry | Metsäteollisuus Skogsindustri Forest industry | Monialateollisuus Mångbransch- industri Multisector industry | Muu teollisuus Övrig industri Other industries |
| | | | | | | | | | | | |
| 1988.... | 1 689 | 1 672 | 1 701 | 1 821 | 1 369 | 1 721 | 1 701 | 1 627 | 1 588 | 2 007 | 1 277 |
| 1989.... | 1 826 | 1 811 | 1 829 | 1 956 | 1 528 | 2 008 | 1 817 | 1 746 | 1 728 | 2 060 | 1 494 |
| 1990.... | 1 329 | 1 319 | 1 268 | 1 260 | 1 183 | 1 358 | 1 374 | 1 279 | 1 434 | 1 471 | 1 165 |
| 1991.... | 962 | 961 | 908 | 900 | 894 | 936 | 1 002 | 1 076 | 1 077 | 1 019 | 784 |
| 1992.... | 775 | 765 | 533 | 429 | 470 | 748 | 945 | 1 208 | 1 126 | 893 | 627 |
| 1992 IV | 805 | 791 | 613 | 530 | 552 | 797 | 942 | 1 171 | 1 124 | 878 | 693 |
| V | 849 | 860 | 615 | 542 | 539 | 801 | 1 014 | 1 318 | 1 203 | 950 | 681 |
| VI | 788 | 790 | 526 | 411 | 474 | 746 | 973 | 1 298 | 1 182 | 904 | 609 |
| VII | 722 | 712 | 468 | 346 | 426 | 687 | 901 | 1 210 | 1 082 | 835 | 581 |
| VIII | 639 | 625 | 405 | 286 | 343 | 639 | 803 | 1 120 | 969 | 728 | 526 |
| IX | 576 | 563 | 329 | 205 | 250 | 585 | 750 | 1 085 | 945 | 653 | 486 |
| X | 650 | 645 | 363 | 227 | 289 | 632 | 852 | 1 184 | 1 017 | 791 | 512 |
| XI | 809 | 795 | 490 | 344 | 429 | 762 | 1 033 | 1 311 | 1 184 | 1 012 | 638 |
| XII | 845 | 805 | 487 | 329 | 424 | 779 | 1 096 | 1 296 | 1 203 | 1 127 | 658 |
| 1993 I | 875 | 839 | 493 | 314 | 422 | 820 | 1 143 | 1 331 | 1 158 | 1 214 | 714 |
| II | 913 | 881 | 522 | 348 | 449 | 844 | 1 187 | 1 379 | 1 246 | 1 250 | 718 |
| III | 994 | 969 | 565 | 429 | 483 | 841 | 1 295 | 1 417 | 1 437 | 1 371 | 741 |
| IV | 1 091 | 1 058 | 622 | 465 | 551 | 920 | 1 419 | 1 566 | 1 478 | 1 533 | 831 |

18. Moottoriajoneuvot — Motorfordon — Motor vehicles

| Vuosi ja kuukausi År och månad Year and month | Henkilöautot Personbilar Passenger cars | | Kuorma-autot Lastbilar Lorries >3 500 kg | | Linja- autot Bussar Buses ¹⁾ coaches | Paketti- autot Paket- bilar Vans, lorries <3 500 kg | Erikois- autot Special- bilar Special auto- mobiles | Kaikki autot Alla bilar All automobiles | | Käyttövoima Drivkraft Motive power | | Moottori- pyörät Motor- cycles | Traktorit Traktorer Agri- cultural tractors |
|--|---|---|--|---|---|---|---|---|---|--|--------|---|---|
| | Yhteensä Totalt Total | Ammatt. Yrkesm. Hire or reward | Yhteensä Totalt Total | Ammatt. Yrkesm. Hire or reward | | | | Yhteensä Totalt Total | Ammatt. Yrkesm. Hire or reward | Bensini Bensin Petrol | Diesel | | |
| | | | | | | | | | | | | | |

a. Rekisteröidyt ajoneuvot — Inregistrerade motorfordon — Motor vehicles registered

| | | | | | | | | | | | | | |
|------|-----------|--------|--------|--------|-------|---------|--------|-----------|--------|-----------|---------|--------|---------|
| 1984 | 1 473 975 | 9 985 | 52 622 | 24 219 | 9 069 | 121 162 | 11 159 | 1 667 987 | 45 123 | 1 402 022 | 258 493 | 49 780 | 279 596 |
| 1985 | 1 546 094 | 9 913 | 52 019 | 24 020 | 9 017 | 127 618 | 11 867 | 1 746 615 | 44 830 | 1 460 573 | 279 891 | 50 738 | 286 702 |
| 1986 | 1 619 848 | 10 128 | 51 747 | 24 018 | 9 166 | 135 718 | 12 470 | 1 828 949 | 45 221 | 1 528 317 | 300 214 | 48 147 | 286 654 |
| 1987 | 1 698 671 | 10 249 | 51 956 | 24 298 | 9 233 | 146 219 | 13 640 | 1 919 719 | 45 808 | 1 599 331 | 320 189 | 50 909 | 294 982 |
| 1988 | 1 795 908 | 10 406 | 52 736 | 24 820 | 9 229 | 160 901 | 15 392 | 2 034 166 | 46 539 | 1 692 622 | 341 426 | 51 988 | 300 034 |
| 1989 | 1 896 895 | 9 791 | 53 818 | 25 027 | 9 268 | 187 827 | 18 067 | 2 165 875 | 46 207 | 1 835 227 | 381 901 | 59 716 | 313 808 |
| 1990 | 1 926 326 | 10 393 | 54 269 | 25 723 | 9 287 | 207 226 | 20 621 | 2 217 729 | 47 890 | 1 820 229 | 381 500 | 62 287 | 319 365 |
| 1991 | 1 922 541 | 10 595 | 51 891 | 25 703 | 8 968 | 212 499 | 22 168 | 2 218 067 | 48 242 | 1 820 229 | 381 500 | 62 287 | 319 365 |
| 1992 | 1 936 345 | 10 578 | 47 862 | 24 269 | 8 665 | 214 703 | 22 941 | 2 230 516 | 46 713 | 1 839 206 | 374 768 | 63 843 | 319 305 |

b. Rekisteröidyt uudet ajoneuvot — Inregistrerade nya motorfordon — New vehicles registered

| | | | | | | | | | | | | | |
|----------------------|---------|-------|-------|-------|-----|--------|-------|---------|-------|---------|--------|-------|--------|
| 1987 | 152 327 | 3 879 | 4 096 | 2 561 | 550 | 17 442 | 1 202 | 175 617 | 7 566 | 144 211 | 31 405 | 3 250 | 8 241 |
| 1988 | 174 479 | 3 552 | 4 252 | 2 760 | 570 | 21 602 | 1 647 | 202 550 | 7 467 | 169 469 | 33 080 | 3 709 | 9 172 |
| 1989 | 177 610 | 4 399 | 4 904 | 3 095 | 557 | 30 480 | 2 215 | 215 766 | 8 966 | 177 657 | 38 098 | 4 464 | 11 317 |
| 1990 ¹⁾ | 139 742 | 3 725 | 4 194 | 2 685 | 453 | 25 184 | 2 530 | 172 103 | 7 399 | 140 017 | 31 170 | 5 096 | 10 254 |
| 1991 ¹⁾ | 92 485 | 3 193 | 2 185 | 1 470 | 343 | 12 639 | 1 660 | 109 312 | 5 476 | 91 128 | 18 145 | 3 214 | 6 048 |
| 1992 ¹⁾ | 68 547 | 2 864 | 1 225 | 850 | 200 | 8 081 | 1 035 | 79 088 | 4 203 | 66 708 | 12 332 | 2 025 | 3 299 |
| 1991 ¹⁾ I | 12 058 | 307 | 282 | 211 | 21 | 1 782 | 194 | 14 337 | 592 | 11 916 | 2 421 | 41 | 993 |
| II | 6 916 | 221 | 224 | 132 | 28 | 920 | 126 | 8 214 | 400 | 6 837 | 1 376 | 48 | 510 |
| III | 8 867 | 251 | 215 | 141 | 26 | 1 188 | 143 | 10 439 | 464 | 8 779 | 1 654 | 191 | 566 |
| IV | 10 377 | 263 | 217 | 140 | 47 | 1 284 | 136 | 12 061 | 490 | 10 377 | 1 677 | 983 | 918 |
| V | 8 229 | 286 | 210 | 129 | 30 | 1 248 | 204 | 9 921 | 505 | 8 169 | 1 733 | 709 | 811 |
| VI | 7 147 | 297 | 185 | 125 | 29 | 942 | 277 | 8 580 | 495 | 6 982 | 1 512 | 407 | 403 |
| VII | 7 214 | 276 | 128 | 84 | 13 | 826 | 146 | 8 327 | 410 | 7 088 | 1 239 | 361 | 266 |
| VIII | 6 497 | 283 | 140 | 86 | 16 | 1 016 | 106 | 7 775 | 419 | 6 361 | 1 401 | 214 | 281 |
| IX | 7 126 | 176 | 187 | 120 | 29 | 998 | 98 | 8 438 | 358 | 7 087 | 1 333 | 112 | 318 |
| X | 6 950 | 280 | 100 | 75 | 32 | 898 | 83 | 8 063 | 421 | 6 693 | 1 304 | 42 | 404 |
| XI | 6 518 | 283 | 97 | 78 | 30 | 924 | 60 | 7 629 | 427 | 6 374 | 1 255 | 91 | 324 |
| XII | 4 586 | 270 | 200 | 149 | 42 | 613 | 87 | 5 528 | 489 | 4 326 | 1 202 | 15 | 254 |
| 1992 ¹⁾ I | 10 326 | 328 | 89 | 58 | 10 | 1 155 | 105 | 11 685 | 438 | 10 023 | 1 662 | 59 | 611 |
| II | 5 321 | 162 | 82 | 55 | 26 | 581 | 63 | 6 073 | 267 | 5 205 | 865 | 82 | 252 |
| III | 6 318 | 203 | 105 | 74 | 13 | 756 | 80 | 7 272 | 312 | 6 307 | 959 | 230 | 242 |
| IV | 6 679 | 262 | 91 | 64 | 14 | 748 | 98 | 7 630 | 362 | 6 494 | 1 124 | 517 | 360 |
| V | 5 708 | 259 | 96 | 62 | 34 | 668 | 103 | 6 609 | 376 | 5 610 | 995 | 425 | 330 |
| VI | 5 548 | 238 | 54 | 29 | 9 | 564 | 155 | 6 330 | 296 | 5 386 | 942 | 322 | 264 |
| VII | 5 197 | 233 | 110 | 66 | 8 | 507 | 135 | 5 957 | 326 | 5 015 | 930 | 196 | 176 |
| VIII | 4 446 | 202 | 62 | 42 | 14 | 430 | 54 | 5 006 | 275 | 4 311 | 695 | 84 | 174 |
| IX | 7 917 | 279 | 74 | 56 | 17 | 705 | 54 | 8 767 | 377 | 7 675 | 1 092 | 67 | 219 |
| X | 5 142 | 271 | 123 | 97 | 17 | 671 | 47 | 6 000 | 413 | 4 946 | 1 052 | 23 | 186 |
| XI | 3 358 | 225 | 125 | 99 | 21 | 463 | 40 | 4 007 | 369 | 3 229 | 773 | 10 | 144 |
| XII | 2 587 | 202 | 214 | 148 | 17 | 833 | 101 | 3 752 | 391 | 2 504 | 1 242 | 10 | 341 |
| 1993 ¹⁾ I | 6 277 | 214 | 45 | 25 | 14 | 616 | — | 6 952 | 272 | 5 969 | 981 | 70 | 302 |
| II | 3 930 | 147 | 63 | 27 | 8 | 374 | — | 4 375 | 195 | 3 737 | 638 | 46 | 228 |
| III | 5 818 | 270 | 72 | 47 | 19 | 541 | — | 6 450 | 355 | 5 440 | 1 009 | 111 | 234 |
| IV | 5 305 | 261 | 68 | 41 | 19 | 540 | — | 5 932 | 331 | 4 959 | 971 | 302 | 367 |
| V | 5 191 | 309 | 79 | 41 | 21 | 834 | — | 6 125 | 411 | 4 743 | 1 381 | 208 | 299 |

¹⁾ Pt. Ahvenanmaa.

¹⁾ Exkl. Åland.

¹⁾ Exkl. Åland.

19. Valtionrautatiet — Statsjärnvägarna — State Railways

20. Kotimaisten lento-yhtiöiden säännöllinen lentoliikenne
Inhemska flygbolags reguljär flygtrafik
Scheduled air traffic of Finnish airlines

| Vuosi ja kuukausi År och månad Year and month | Matkat ¹⁾ Resor ¹⁾ Journeys ¹⁾ | Henkilökilometrit ¹⁾ Personkilometrer ¹⁾ Passenger kilometres ¹⁾ | Kuljetettu tavara Befordrat gods Freight carried | | Volyymi-indeksi Volym-index Volume index | | Tuotot Intäkter Income | | Kulut Kaikki-ään ³⁾ Total costs ³⁾ | | Lento-km Flygkm Kilometres flown | Matkustaja-km Passagerarkm Passengers km | Matkustajia Passagerare Passengers | Rahtia ja postia Frakt och post Freight and mail | | |
|---|---|---|--|----------------|--|-----|------------------------------|-------|--|--------|--|--|--|--|-----------------------------|----|
| | 1 000 | 1 000 000 | 1 000 t | 1 000 000 t-km | 1985 = 100 | | 1 000 000 mk | | 10 | 1 000. | | | | | tonni-km tonkm tonnkm | |
| | | | | | 5 | 6 | 7 | 8 | | | | | | | 9 | 10 |
| 1986 | 34 763 | 2 676 | 27 783 | 6 952 | 81 | 90 | 708 | 1 659 | 2 588 | 3 695 | 38 119 | 2 935 896 | 2 988 | 92 923 | | |
| 1987 | 45 759 | 3 062 | 30 108 | 7 403 | 95 | 98 | 843 | 1 801 | 2 917 | 3 926 | 43 362 | 3 587 134 | 3 626 | 97 938 | | |
| 1988 | 46 226 | 3 147 | 33 006 | 7 816 | 99 | 107 | 917 | 1 923 | 3 092 | 4 117 | 48 602 | 4 033 941 | 4 010 | 107 924 | | |
| 1989 | 45 536 | 3 208 | 33 639 | 7 958 | 103 | 109 | 978 | 1 954 | 3 162 | 4 233 | 55 415 | 4 624 752 | 4 299 | 137 479 | | |
| 1990 | 45 998 | 3 331 | 34 562 | 8 357 | 107 | 112 | 1 299 | 2 107 | 3 640 | 3 612 | 60 578 | 4 858 879 | 4 450 | 143 237 | | |
| 1991 | 45 795 | 3 230 | 31 065 | 7 634 | 106 | 101 | 1 382 | 1 944 | 3 593 | 3 589 | 61 862 | 4 719 339 | 4 004 | 136 174 | | |
| 1992 | 45 140 | 3 057 | 32 587 | 7 848 | 104 | 106 | 1 409 | 1 848 | 3 582 | 3 561 | 61 900 | 4 638 760 | 3 923 | 123 181 | | |
| 1990 | VII | 888 | 235 | 2 699 | 612 | 99 | 105 | 325 | 480 | 864 | 763 | 4 837 | 465 006 | 328 | 10 099 | |
| | VIII | 944 | 231 | 2 881 | 683 | 105 | 112 | | | | | 5 270 | 471 631 | 399 | 10 941 | |
| | IX | 950 | 214 | 2 785 | 660 | 106 | 109 | 5 220 | 417 822 | 406 | 12 357 | | | | | |
| | X | 1 043 | 240 | 2 898 | 729 | 116 | 113 | 5 342 | 383 062 | 375 | 12 658 | | | | | |
| | XI | 1 070 | 243 | 2 870 | 721 | 120 | 112 | 320 | 538 | 916 | 1 214 | 5 266 | 373 333 | 374 | 13 332 | |
| | XII | 925 | 228 | 2 689 | 634 | 104 | 105 | 4 706 | 348 441 | 304 | 12 649 | | | | | |
| 1991 | I | 923 | 201 | 2 525 | 631 | 103 | 98 | 355 | 484 | 876 | 806 | 5 074 | 337 890 | 305 | 10 699 | |
| | II | 941 | 220 | 2 639 | 645 | 105 | 103 | | | | | 4 524 | 287 693 | 285 | 11 570 | |
| | III | 997 | 240 | 2 615 | 657 | 111 | 102 | 5 074 | 386 045 | 352 | 12 275 | | | | | |
| | IV | 934 | 210 | 2 985 | 742 | 104 | 116 | 5 263 | 379 658 | 356 | 11 277 | | | | | |
| | V | 965 | 221 | 2 728 | 685 | 108 | 106 | 356 | 479 | 870 | 822 | 5 510 | 399 924 | 347 | 11 831 | |
| | VI | 948 | 235 | 1 893 | 474 | 106 | 74 | 5 255 | 478 902 | 355 | 13 511 | | | | | |
| | VII | 900 | 231 | 2 552 | 585 | 100 | 100 | 5 126 | 491 583 | 330 | 10 118 | | | | | |
| | VIII | 948 | 214 | 2 438 | 602 | 106 | 95 | 320 | 482 | 846 | 817 | 5 510 | 483 419 | 346 | 10 741 | |
| | IX | 932 | 205 | 2 731 | 667 | 104 | 107 | 5 347 | 412 053 | 352 | 11 400 | | | | | |
| | X | 1 052 | 239 | 2 807 | 694 | 117 | 109 | 5 513 | 402 123 | 352 | 11 709 | | | | | |
| | XI | 974 | 213 | 2 760 | 669 | 109 | 108 | 351 | 499 | 1 001 | 1 144 | 5 046 | 338 314 | 328 | 11 032 | |
| | XII | 909 | 218 | 2 394 | 584 | 102 | 93 | 4 620 | 321 735 | 292 | 10 011 | | | | | |
| 1992 | I | 910 | 189 | 2 282 | 565 | 102 | 89 | 364 | 466 | 863 | 833 | 4 960 | 321 859 | 299 | 7 940 | |
| | II | 943 | 206 | 2 447 | 612 | 105 | 95 | | | | | 4 860 | 306 786 | 295 | 9 733 | |
| | III | 960 | 212 | 2 971 | 755 | 107 | 115 | 5 349 | 364 609 | 344 | 10 167 | | | | | |
| | IV | 972 | 217 | 2 752 | 686 | 109 | 107 | 5 227 | 391 252 | 351 | 10 030 | | | | | |
| | V | 901 | 197 | 2 613 | 643 | 101 | 102 | 361 | 479 | 875 | 802 | 5 203 | 378 707 | 336 | 10 310 | |
| | VI | 875 | 215 | 2 793 | 664 | 98 | 109 | 5 066 | 454 077 | 355 | 9 675 | | | | | |
| | VII | 888 | 220 | 2 385 | 566 | 99 | 93 | 5 003 | 460 899 | 318 | 8 921 | | | | | |
| | VIII | 919 | 204 | 2 415 | 592 | 103 | 94 | 341 | 451 | 828 | 775 | 5 193 | 449 881 | 343 | 9 029 | |
| | IX | 887 | 188 | 3 103 | 722 | 99 | 121 | 5 252 | 378 772 | 334 | 10 389 | | | | | |
| | X | 1 051 | 232 | 2 818 | 677 | 117 | 110 | 5 435 | 386 475 | 337 | 12 793 | | | | | |
| | XI | 946 | 198 | 2 988 | 701 | 106 | 117 | 343 | 452 | 1 016 | 1 151 | 5 375 | 371 217 | 315 | 12 228 | |
| | XII | 879 | 202 | 3 023 | 666 | 98 | 118 | 4 976 | 374 228 | 295 | 11 968 | | | | | |
| 1993 | I | | | | | | | | | | | 5 099 | 380 102 | 290 | 10 834 | |
| | II | | | | | | | | | | | 4 832 | 357 800 | 289 | 11 735 | |
| | III | | | | | | | | | | | 5 508 | 430 266 | 345 | 13 016 | |

¹⁾ Kuukausitiedot: vain kaukoliikenne.

²⁾ Vuosi- ja kuukausitiedot: vain kaukoliikenne.

³⁾ Vuodesta 1990 alkaen VR:n liiketoiminnan kulut.

¹⁾ Månadsuppgifter: bara fjärrtrafik.

²⁾ Års- och månadsuppgifter: bara fjärrtrafik.

³⁾ Fr.o.m. 1990 S.J:s kostnader för affärsverksamhet.

¹⁾ Monthly data: only long-distance traffic.

²⁾ Annual and monthly data: only long-distance traffic.

³⁾ From 1990 on, the operating costs of the State Railways.

21. Ulkomainen merenkulku — Sjöfarten mellan Finland och utlandet — Foreign shipping

| Vuosi ja kuukausi År och månad Year and month | Saapuneet alukset Ankomna fartyg Vessels entered | | | | Lähteneet alukset Avgångna fartyg Vessels cleared | | | | Matkustajia Passagerare | | Passenger | | | |
|--|--|----------------------------------|----------------------------|---|---|---|-------------------|----------------------------------|----------------------------|---|---|---|--|-----------------------------------|
| | Yhteensä Total | Suomalaiset Finska Finnish | Nettonnia Netton Net | Lastissa nettonneina I last, nettoton With cargo in net tonnes | Tuonti tuhansina tonneina Imports in net tonnes | | Yhteensä Total | Suomalaiset Finska Finnish | Nettonnia Netton Net | Lastissa nettonneina I last, nettoton With cargo in net tonnes | Vienti tuhansina tonneina Exports in net tonnes | | Saapuneet Ankommande Disembarked | Lähteneet Avgående Embarked |
| | | | | | Yhteensä Total | Suomal. aluksilla Med finska fartyg By Finnish vessels | | | | | Yhteensä Total | Suomal. aluksilla Med finska fartyg By Finnish vessels | | |
| | 1 000 | | | | | | | | | | | | | |
| | 1 | 2 | 3 | 4 | 5 | 6 | 7 | 8 | 9 | 10 | 11 | 12 | 13 | 14 |
| 1987... | 15 744 | 6 640 | 68 203 | 62 679 | 31 285 | 15 770 | 15 829 | 6 689 | 68 807 | 59 948 | 22 437 | 8 011 | 4 150 | 4 180 |
| 1988... | 17 549 | 7 547 | 70 420 | 64 974 | 31 874 | 16 423 | 17 527 | 7 494 | 70 877 | 62 451 | 23 353 | 7 647 | 4 414 | 4 469 |
| 1989... | 18 938 | 7 927 | 85 265 | 80 371 | 33 632 | 17 069 | 18 752 | 7 864 | 84 438 | 75 264 | 22 425 | 6 684 | 5 097 | 5 100 |
| 1990... | 19 905 | 8 004 | 102 500 | 97 140 | 34 825 | 13 103 | 19 757 | 7 823 | 102 995 | 93 280 | 24 047 | 7 252 | 5 382 | 5 434 |
| 1991... | 19 503 | 7 766 | 112 418 | 106 157 | 32 277 | 12 146 | 19 498 | 7 637 | 111 948 | 102 888 | 26 619 | 8 002 | 6 178 | 6 213 |
| 1992... | 21 122 | 7 602 | 119 238 | 113 228 | 32 090 | 12 668 | 21 171 | 7 642 | 119 040 | 110 544 | 27 758 | 8 302 | 6 501 | 6 529 |
| 1990 IV | 1 532 | 635 | 8 745 | 8 157 | 3 088 | 1 192 | 1 488 | 604 | 8 949 | 8 105 | 2 145 | 681 | 414 | 415 |
| V | 1 954 | 766 | 9 427 | 8 956 | 3 478 | 1 368 | 1 956 | 731 | 9 487 | 8 530 | 2 182 | 655 | 445 | 441 |
| VI | 2 062 | 788 | 9 336 | 8 875 | 3 484 | 1 240 | 2 094 | 789 | 9 431 | 8 324 | 1 979 | 557 | 517 | 522 |
| VII | 2 106 | 833 | 9 550 | 9 074 | 3 019 | 956 | 2 074 | 816 | 9 452 | 8 546 | 1 744 | 479 | 832 | 828 |
| VIII | 1 999 | 777 | 8 994 | 8 512 | 3 080 | 1 288 | 1 997 | 778 | 8 821 | 7 936 | 1 982 | 530 | 571 | 599 |
| IX | 1 836 | 695 | 8 587 | 8 004 | 2 797 | 1 010 | 1 806 | 677 | 8 599 | 7 772 | 2 219 | 575 | 422 | 421 |
| X | 1 741 | 697 | 9 026 | 8 156 | 3 618 | 1 149 | 1 776 | 698 | 8 977 | 7 938 | 2 115 | 621 | 399 | 423 |
| XI | 1 554 | 651 | 8 767 | 8 303 | 2 610 | 1 028 | 1 555 | 644 | 8 649 | 8 032 | 2 148 | 657 | 435 | 437 |
| XII | 1 407 | 573 | 8 610 | 8 089 | 2 765 | 865 | 1 377 | 563 | 8 574 | 7 708 | 1 883 | 554 | 420 | 404 |
| 1991 I | 1 219 | 482 | 7 996 | 7 479 | 2 144 | 907 | 1 221 | 468 | 7 998 | 7 391 | 2 306 | 762 | 266 | 279 |
| II | 1 130 | 455 | 7 998 | 7 530 | 1 587 | 816 | 1 082 | 453 | 7 160 | 6 773 | 2 034 | 682 | 388 | 384 |
| III | 1 323 | 525 | 8 441 | 7 898 | 2 147 | 915 | 1 298 | 512 | 8 759 | 8 306 | 2 304 | 760 | 455 | 454 |
| IV | 1 480 | 618 | 8 807 | 8 299 | 2 310 | 1 143 | 1 489 | 622 | 8 947 | 8 291 | 2 251 | 636 | 465 | 466 |
| V | 1 813 | 687 | 9 825 | 9 273 | 2 847 | 965 | 1 818 | 692 | 9 688 | 8 851 | 2 144 | 531 | 507 | 499 |
| VI | 1 664 | 713 | 9 090 | 8 703 | 2 649 | 799 | 1 608 | 666 | 8 955 | 8 128 | 1 169 | 385 | 626 | 633 |
| VII | 2 222 | 896 | 10 679 | 10 183 | 2 748 | 891 | 2 256 | 833 | 10 698 | 9 889 | 2 443 | 507 | 921 | 910 |
| VIII | 2 065 | 788 | 10 422 | 9 943 | 3 086 | 888 | 2 086 | 807 | 10 422 | 9 467 | 2 198 | 644 | 634 | 663 |
| IX | 1 788 | 693 | 9 420 | 8 863 | 3 177 | 1 109 | 1 800 | 679 | 9 487 | 8 628 | 2 265 | 645 | 437 | 451 |
| X | 1 768 | 697 | 10 360 | 9 796 | 3 510 | 1 341 | 1 798 | 689 | 10 454 | 9 396 | 2 579 | 785 | 512 | 514 |
| XI | 1 592 | 645 | 9 929 | 9 363 | 3 117 | 1 197 | 1 628 | 647 | 10 003 | 9 209 | 2 629 | 947 | 508 | 515 |
| XII | 1 439 | 567 | 9 452 | 8 826 | 2 955 | 1 175 | 1 414 | 569 | 9 377 | 8 559 | 2 295 | 718 | 459 | 445 |
| 1992 I | 1 294 | 461 | 8 603 | 8 093 | 2 272 | 856 | 1 307 | 467 | 8 628 | 8 014 | 2 118 | 701 | 331 | 349 |
| II | 1 315 | 494 | 8 371 | 7 862 | 2 281 | 956 | 1 330 | 502 | 8 424 | 7 920 | 2 367 | 772 | 419 | 429 |
| III | 1 439 | 574 | 9 072 | 8 581 | 2 413 | 1 047 | 1 444 | 564 | 9 108 | 8 476 | 2 495 | 788 | 425 | 414 |
| IV | 1 647 | 590 | 9 532 | 8 977 | 2 714 | 1 116 | 1 646 | 582 | 9 524 | 8 843 | 2 437 | 648 | 526 | 523 |
| V | 1 899 | 674 | 10 246 | 9 825 | 2 694 | 1 058 | 1 873 | 674 | 10 214 | 9 522 | 2 300 | 636 | 540 | 542 |
| VI | 2 144 | 748 | 10 550 | 10 036 | 2 679 | 1 080 | 2 173 | 748 | 10 666 | 9 954 | 2 376 | 691 | 664 | 628 |
| VII | 2 162 | 826 | 10 873 | 10 446 | 2 350 | 1 025 | 2 194 | 832 | 10 954 | 10 273 | 1 978 | 604 | 979 | 976 |
| VIII | 2 092 | 752 | 10 627 | 9 931 | 2 696 | 968 | 2 033 | 764 | 10 415 | 9 593 | 2 096 | 676 | 660 | 692 |
| IX | 1 892 | 649 | 10 511 | 10 090 | 2 581 | 1 053 | 1 898 | 657 | 9 890 | 9 297 | 2 403 | 669 | 444 | 438 |
| X | 1 910 | 651 | 10 518 | 10 047 | 2 931 | 1 120 | 1 935 | 664 | 10 529 | 9 722 | 2 408 | 735 | 539 | 550 |
| XI | 1 735 | 626 | 10 287 | 9 757 | 3 133 | 1 007 | 1 697 | 615 | 10 331 | 9 569 | 2 551 | 702 | 494 | 500 |
| XII | 1 593 | 557 | 10 049 | 9 584 | 3 347 | 1 381 | 1 641 | 573 | 10 356 | 9 362 | 2 227 | 680 | 480 | 489 |
| 1993 I | 1 392 | 515 | 9 177 | 8 766 | 1 983 | 852 | 1 393 | 509 | 9 207 | 8 686 | 2 205 | 734 | 379 | 389 |
| II | 1 326 | 436 | 8 098 | 7 589 | 2 131 | 958 | 1 400 | 472 | 8 379 | 7 911 | 2 376 | 746 | 436 | 436 |
| III | 1 555 | 574 | 10 439 | 9 877 | 2 528 | 1 155 | 1 636 | 602 | 10 760 | 10 191 | 2 703 | 750 | 486 | 481 |

22. Yöpymiset majoitusliikkeissä¹⁾
Övernattningar på inkvarterings-
anläggningar¹⁾
Guest nights in accommodation
facilities¹⁾

| Vuosi ja kuukausi År och månad Year and month | Yhteensä Totalt Total | Ulkomaalaisia Utlänningar Foreigners | Muista Pohjoismaista Från övriga nordiska länder From other Nordic countries | |
|---|-----------------------------|--|--|--|
| | 1 | 2 | 3 | |
| 1988... | 9 908 240 | 2 298 300 | 756 088 | |
| 1989... | 10 571 429 | 2 517 300 | 783 901 | |
| 1990... | 10 677 033 | 2 468 132 | 699 576 | |
| 1991... | 9 999 711 | 2 200 870 | 686 998 | |
| 1992... | 9 782 095 | 2 242 741 | 681 809 | |
| 1990 VIII | 1 117 005 | 362 249 | 88 304 | |
| IX | 900 134 | 202 124 | 63 792 | |
| X | 818 757 | 167 129 | 56 640 | |
| XI | 791 925 | 149 331 | 51 352 | |
| XII | 580 446 | 114 661 | 29 545 | |
| 1991 I | 605 329 | 112 469 | 30 516 | |
| II | 770 916 | 105 243 | 31 140 | |
| III | 892 773 | 126 100 | 39 993 | |
| IV | 797 247 | 143 365 | 57 651 | |
| V | 759 535 | 169 059 | 69 536 | |
| VI | 1 080 630 | 306 792 | 82 240 | |
| VII | 1 309 463 | 376 012 | 112 620 | |
| VIII | 1 039 097 | 316 505 | 89 401 | |
| IX | 808 525 | 166 614 | 54 068 | |
| X | 724 959 | 135 818 | 48 618 | |
| XI | 708 770 | 141 861 | 45 748 | |
| XII | 502 467 | 101 032 | 25 467 | |
| 1992 I | 565 924 | 104 128 | 29 252 | |
| II | 753 821 | 114 501 | 31 809 | |
| III | 857 887 | 138 761 | 40 245 | |
| IV | 779 493 | 127 057 | 42 198 | |
| V | 726 416 | 173 993 | 67 347 | |
| VI | 1 046 628 | 327 204 | 87 406 | |
| VII | 1 333 054 | 411 610 | 121 312 | |
| VIII | 1 008 721 | 318 766 | 82 553 | |
| IX | 780 253 | 160 622 | 53 338 | |
| X | 711 989 | 131 464 | 49 200 | |
| XI | 688 479 | 125 587 | 45 916 | |
| XII | 529 430 | 109 048 | 31 233 | |
| *1993 I | 576 282 | 102 288 | 28 332 | |
| II | | | | |
| III | | | | |
| IV | | | | |

23. Tieliiikenneonnettomuudet — Vägtrafikolyckor —
Road traffic accidents

Poliisin tietoon tulleet henkilövahinko-onnettomuudet
 Olyckor med personskada som har kommit till polisens kännedom
 Accidents involving personal injury recorded by the police

| Vuosi ja kuukausi År och månad Year and month | Onnettomuudet Olyckor Accidents | | Uhrin Offren Victims | | | | | | | |
|---|---------------------------------------|--|----------------------------|-----|-----|----|-----|--------|--|--|
| | Yhteensä Totalt Total | Kuolemaan johtaneet Med dödlig utgång Fatal | Kuolleet — Dödade — Killed | | | | | | | |
| | 1 | 2 | 3 | 4 | 5 | 6 | 7 | 8 | | |
| 1988... | 9 569 | 590 | 653 | 131 | 69 | 61 | 351 | 11 909 | | |
| 1989... | 9 682 | 677 | 734 | 167 | 103 | 60 | 352 | 12 042 | | |
| 1990... | 10 175 | 583 | 649 | 105 | 101 | 55 | 343 | 12 758 | | |
| 1991... | 9 374 | 570 | 632 | 130 | 71 | 62 | 333 | 11 547 | | |
| *1992... | 7 877 | 540 | 600 | 116 | 88 | 36 | 320 | 9 895 | | |
| 1990 VIII | 1 165 | 53 | 57 | 7 | 12 | 8 | 29 | 1 431 | | |
| IX | 968 | 45 | 53 | 7 | 11 | 2 | 32 | 1 212 | | |
| X | 950 | 66 | 68 | 11 | 16 | 5 | 30 | 1 135 | | |
| XI | 781 | 48 | 55 | 11 | 6 | 3 | 27 | 1 023 | | |
| XII | 751 | 48 | 58 | 17 | 3 | — | 26 | 993 | | |
| 1991 I | 680 | 40 | 47 | 13 | 1 | 2 | 26 | 889 | | |
| II | 502 | 25 | 32 | 5 | 1 | — | 24 | 622 | | |
| III | 491 | 45 | 52 | 10 | 3 | 4 | 30 | 640 | | |
| IV | 707 | 37 | 40 | 6 | 5 | 5 | 23 | 895 | | |
| V | 859 | 55 | 58 | 7 | 12 | 11 | 25 | 1 010 | | |
| VI | 842 | 51 | 55 | 2 | 9 | 6 | 37 | 1 062 | | |
| VII | 1 013 | 67 | 78 | 10 | 10 | 17 | 38 | 1 256 | | |
| VIII | 996 | 68 | 72 | 12 | 7 | 7 | 45 | 1 199 | | |
| IX | 891 | 37 | 40 | 8 | 8 | 4 | 19 | 1 072 | | |
| X | 789 | 53 | 54 | 24 | 7 | 3 | 18 | 954 | | |
| XI | 814 | 40 | 43 | 19 | 5 | 1 | 14 | 981 | | |
| XII | 790 | 52 | 61 | 14 | 3 | 2 | 34 | 967 | | |
| *1992 I | 571 | 35 | 35 | 14 | 3 | — | 14 | 737 | | |
| II | 553 | 36 | 43 | 14 | 4 | 1 | 22 | 742 | | |
| III | 469 | 23 | 28 | 5 | 2 | 1 | 18 | 618 | | |
| IV | 492 | 39 | 47 | 4 | 6 | 3 | 30 | 617 | | |
| V | 774 | 49 | 52 | 10 | 11 | 4 | 24 | 929 | | |
| VI | 833 | 43 | 45 | 1 | 9 | 7 | 26 | 1 056 | | |
| VII | 834 | 47 | 50 | 10 | 11 | 5 | 22 | 1 057 | | |
| VIII | 805 | 50 | 55 | 7 | 15 | 5 | 23 | 981 | | |
| IX | 780 | 60 | 68 | 9 | 12 | 9 | 34 | 911 | | |
| X | 627 | 48 | 55 | 10 | 5 | — | 35 | 794 | | |
| XI | 521 | 45 | 47 | 6 | 7 | — | 29 | 693 | | |
| XII | 618 | 65 | 75 | 26 | 3 | 1 | 43 | 760 | | |
| *1993 I | 553 | 33 | 39 | 8 | 2 | — | 28 | 730 | | |
| II | 390 | 29 | 31 | 10 | 1 | 1 | 18 | 528 | | |
| III | 342 | 22 | 27 | 3 | 1 | — | 18 | 470 | | |
| IV | 322 | 22 | 22 | 7 | 3 | — | 11 | 365 | | |

¹⁾ Pl. leirintäalueet.

²⁾ Käsittää sekä autonkuljettajat että matkustajat.

¹⁾ Excl. campingplatser.

²⁾ Inkl. både förare och passagerare.

¹⁾ Excl. camping sites.

²⁾ Incl. both drivers and passengers.

24. Posti- ja telelaitos — Post- och televerket — Posts and Telecommunications

| Vuosi ja kuukausi År och månad Year and month | Posti- toimen liikenne- tuotot Intäkter av post- trafiken Postal income | Tele- toimen liikenne- tuotot Intäkter av tele- verk- samhet from tele- services | Muut tuotot Övriga intäkter Other income | Tuotot yhteensä Total intäkter Total income | Kulut Kost- nader Costs | Kaukopuhelut — Fjärrsamtal — Trunk calls | | | | Sähköet, kotimaiset ja ulko- maille Telegram, inrikes och till utlandet Tele- grams, domestic and abroad | Tellexkirjoittamiset Tellexskrivningar Telex calls | |
|---|---|--|---|--|----------------------------------|--|--|--------------------------------------|---------------------------------|--|---|--|
| | | | | | | Kotimaiset — Inrikes Domestic | | Ulkomaille — Till utlandet Abroad | | | Kotimaiset (minuu- teissa) Inrikes (i minuter) Domestic (minutes) | Ulkomaille (minuu- teissa) Till utlandet (i minuter) Abroad (minutes) |
| | | | | | | Puheluja Samtal Calls | Maksu- sykäyksiä à 40 p Taxe- impulser à 40 p Tariff units, 40 p. each | Puheluja Samtal Calls | Minutteja Minuter Minutes | | | |
| 1 000 000 mk | | | | | 1 000 | | | | | | | |
| | 1 | 2 | 3 | 4 | 5 | 6 | 7 | 8 | 9 | 10 | 11 | 12 |
| 1986.... | 3 066 | 3 126 | 163 | 6 355 | 4 630 | 426 399 | 4 273 351 | 20 437 | 118 743 | 536 | 9 900 | 15 250 |
| 1987.... | 3 489 | 3 451 | 169 | 7 109 | 5 163 | 456 000 | 4 302 411 | 23 587 | 130 582 | 578 | 8 346 | 14 067 |
| 1988.... | 3 841 | 3 885 | 178 | 7 903 | 5 812 | 486 125 | 4 407 745 | 28 156 | 149 278 | 545 | 6 152 | 12 012 |
| 1989.... | 4 101 | 4 177 | 158 | 8 436 | 6 407 | 511 711 | 4 494 555 | 34 179 | 154 937 | 515 | 5 209 | 9 582 |
| 1990.... | 4 467 | 4 965 | 35 | 9 466 | 7 242 | 536 789 | 4 529 077 | 41 197 | 187 408 | 471 | 4 408 | 7 438 |
| 1991.... | 4 663 | 4 941 | 40 | 9 643 | 7 302 | 697 950 | 4 475 835 | 49 428 | 214 585 | 487 | 3 408 | 5 371 |
| 1992.... | 4 733 | 4 984 | 48 | 9 767 | 7 558 | 720 928 | 3 438 000 | 55 496 | 232 752 | 386 | 2 371 | 3 923 |
| 1991 I | 358 | 131 | 2 | 491 | 393 | 56 139 | 380 794 | 4 001 | 17 747 | 37 | 369 | 567 |
| II | 367 | 270 | 3 | 640 | 611 | 51 997 | 350 024 | 3 705 | 16 574 | 35 | 313 | 462 |
| III | 389 | 534 | 3 | 926 | 563 | 53 966 | 360 259 | 3 991 | 17 946 | 45 | 311 | 476 |
| IV | 402 | 242 | 3 | 647 | 578 | 61 651 | 379 677 | 4 357 | 18 893 | 43 | 290 | 493 |
| V | 403 | 546 | 4 | 953 | 620 | 63 450 | 403 301 | 4 352 | 18 860 | 65 | 294 | 504 |
| VI | 363 | 296 | 3 | 661 | 630 | 55 719 | 347 239 | 4 013 | 17 368 | 40 | 260 | 418 |
| VII | 327 | 548 | 3 | 878 | 840 | 54 841 | 332 339 | 3 811 | 15 918 | 38 | 253 | 394 |
| VIII | 325 | 254 | 3 | 582 | 537 | 60 848 | 378 043 | 4 314 | 17 565 | 40 | 278 | 408 |
| IX | 350 | 490 | 4 | 844 | 529 | 60 951 | 390 097 | 4 153 | 17 907 | 35 | 273 | 440 |
| X | 400 | 355 | 3 | 758 | 598 | 63 123 | 408 058 | 4 513 | 19 228 | 37 | 274 | 458 |
| XI | 412 | 540 | 4 | 956 | 559 | 60 433 | 401 615 | 4 382 | 19 139 | 36 | 266 | 419 |
| XII | 567 | 735 | 5 | 1 307 | 844 | 54 832 | 344 389 | 3 836 | 17 440 | 36 | 227 | 332 |
| 1992 I | 271 | 127 | 1 | 399 | 390 | 60 504 | 322 505 | 4 386 | 19 243 | 32 | 246 | 397 |
| II | 383 | 276 | 3 | 662 | 535 | 55 527 | 280 036 | 4 274 | 18 021 | 30 | 199 | 350 |
| III | 387 | 424 | 4 | 815 | 545 | 60 124 | 286 106 | 4 847 | 20 553 | 32 | 206 | 407 |
| IV | 378 | 308 | 5 | 691 | 552 | 57 218 | 281 164 | 4 664 | 19 711 | 30 | 210 | 364 |
| V | 320 | 504 | 4 | 828 | 620 | 58 697 | 276 271 | 4 436 | 18 163 | 48 | 206 | 341 |
| VI | 416 | 308 | 4 | 728 | 625 | 62 185 | 289 517 | 4 885 | 19 753 | 36 | 200 | 352 |
| VII | 283 | 518 | 4 | 806 | 748 | 55 734 | 257 303 | 4 160 | 17 665 | 30 | 164 | 248 |
| VIII | 418 | 286 | 3 | 707 | 569 | 60 159 | 283 924 | 4 500 | 18 009 | 30 | 190 | 291 |
| IX | 408 | 494 | 4 | 906 | 604 | 62 917 | 304 134 | 4 900 | 20 030 | 29 | 189 | 331 |
| X | 445 | 361 | 4 | 810 | 546 | 63 646 | 295 007 | 5 000 | 21 004 | 30 | 197 | 335 |
| XI | 346 | 538 | 5 | 889 | 585 | 64 787 | 312 958 | 4 800 | 20 500 | 27 | 196 | 266 |
| XII | 678 | 840 | 7 | 1 526 | 1 242 | 59 430 | 292 750 | 4 644 | 20 100 | 32 | 168 | 241 |
| 1993 I | 367 | 226 | 2 | 595 | 374 | .. | .. | .. | .. | 25 | 188 | 272 |
| II | 350 | 206 | 4 | 560 | 486 | .. | .. | .. | .. | 28 | 177 | 270 |
| III | 361 | 498 | 4 | 863 | 536 | .. | .. | .. | .. | 34 | 201 | 303 |
| IV | 398 | 337 | 4 | 739 | 545 | .. | .. | .. | .. | 28 | 172 | 270 |

25. Bruttokansantuote ja kansantulo — Bruttonationalprodukt och nationalinkomst —
Gross domestic product and national income

1 000 000 mk

| Vuosi ja neljännes År och kvartal Year and quarter | Bruttokansantuote Bruttonationalprodukt Gross domestic product | Kulutusmenot Konsumtionsutgifter Final consumption expenditure | | | Investoinnit Investeringar Gross fixed capital formation | | | Vienti Export Exports | Tuonti Import Imports | Kansantulo Nationalinkomst National income | |
|--|--|--|---|-----------------------------|--|---|-----------------------------|-----------------------------|-----------------------------|--|-------------------------------|
| | | Yksityiset Privata Private | Julkiset Offentliga Government services | Yhteensä Totalt Total | Yksityiset Privata Private | Julkiset Offentliga Government services | Yhteensä Totalt Total | | | Yhteensä Totalt Total | Palkkasumma Löner Wages |
| | | | | | | | | | | | |
| Käypiin hintoihin — Löpande priser — Current prices | | | | | | | | | | | |
| 1987 ... | 391 597 | 213 984 | 81 339 | 295 323 | 80 299 | 12 971 | 93 270 | 100 030 | 97 775 | 325 789 | 174 856 |
| 1988 ... | 441 539 | 234 946 | 88 731 | 323 677 | 97 434 | 13 614 | 111 048 | 108 750 | 109 866 | 368 493 | 192 531 |
| 1989 ... | 496 935 | 257 619 | 97 807 | 355 426 | 123 071 | 14 334 | 137 405 | 116 702 | 125 996 | 411 390 | 214 300 |
| 1990 ... | 525 900 | 273 464 | 110 720 | 384 184 | 121 882 | 17 149 | 139 031 | 118 828 | 126 600 | 429 778 | 230 410 |
| *1991 ... | 503 645 | 277 336 | 120 524 | 397 860 | 94 313 | 16 978 | 111 291 | 109 289 | 112 422 | 399 604 | 230 180 |
| 1990 I | 119 504 | 65 332 | 24 884 | 90 216 | 28 544 | 3 794 | 32 338 | 28 755 | 30 425 | 101 132 | 53 304 |
| II | 132 513 | 70 356 | 26 832 | 97 188 | 26 762 | 5 079 | 31 841 | 31 193 | 33 281 | 109 013 | 57 406 |
| III | 133 697 | 67 993 | 29 972 | 97 965 | 29 203 | 3 971 | 33 174 | 27 875 | 29 117 | 108 637 | 61 999 |
| IV | 140 186 | 69 783 | 29 032 | 98 815 | 37 373 | 4 305 | 41 678 | 31 005 | 33 777 | 110 996 | 57 701 |
| *1991 I | 117 105 | 66 883 | 27 506 | 94 389 | 23 992 | 3 695 | 27 687 | 26 084 | 28 408 | 95 652 | 54 918 |
| II | 125 920 | 71 067 | 29 185 | 100 252 | 21 122 | 5 220 | 26 342 | 25 593 | 27 097 | 100 743 | 57 857 |
| III | 127 243 | 68 949 | 32 728 | 101 677 | 22 410 | 4 079 | 26 489 | 27 681 | 26 884 | 100 831 | 61 726 |
| IV | 133 377 | 70 437 | 31 105 | 101 542 | 26 789 | 3 984 | 30 773 | 29 931 | 30 033 | 102 378 | 55 679 |
| *1992 I | 114 103 | 66 845 | 28 274 | 95 119 | 19 161 | 3 357 | 22 518 | 29 493 | 29 904 | 91 378 | 52 172 |
| II | 122 551 | 69 458 | 29 596 | 99 054 | 18 337 | 4 590 | 22 927 | 31 585 | 31 059 | 96 626 | 54 282 |
| III | 123 322 | 66 966 | 32 943 | 99 909 | 19 173 | 3 302 | 22 475 | 30 805 | 27 801 | 95 551 | 57 220 |
| IV | 130 779 | 68 345 | 31 392 | 99 737 | 20 695 | 3 463 | 24 158 | 35 265 | 32 691 | 98 039 | 52 695 |
| 1985 hintoihin — 1985 års priser — 1985 prices | | | | | | | | | | | |
| 1987 ... | 355 659 | 199 981 | 73 458 | 273 439 | 72 761 | 11 654 | 84 415 | 102 127 | 106 568 | | |
| 1988 ... | 374 985 | 209 956 | 75 190 | 285 146 | 81 839 | 11 446 | 93 285 | 105 897 | 118 405 | | |
| 1989 ... | 395 078 | 218 775 | 77 117 | 295 892 | 95 178 | 11 234 | 106 412 | 107 552 | 128 834 | | |
| 1990 ... | 396 460 | 219 293 | 80 525 | 299 818 | 88 429 | 12 720 | 101 149 | 109 236 | 127 735 | | |
| *1991 ... | 371 063 | 211 181 | 82 338 | 293 519 | 68 485 | 12 701 | 81 166 | 101 932 | 112 277 | | |
| 1990 I | 94 202 | 53 845 | 19 921 | 73 766 | 21 343 | 2 896 | 24 239 | 26 506 | 31 175 | | |
| II | 99 400 | 56 652 | 19 935 | 76 587 | 19 487 | 3 666 | 23 153 | 28 750 | 34 462 | | |
| III | 97 880 | 54 031 | 20 121 | 74 152 | 21 058 | 2 949 | 24 007 | 25 612 | 29 158 | | |
| IV | 104 978 | 54 765 | 20 548 | 75 313 | 26 541 | 3 209 | 29 750 | 28 368 | 32 940 | | |
| *1991 I | 89 133 | 52 100 | 20 369 | 72 469 | 17 594 | 2 776 | 20 370 | 24 492 | 28 820 | | |
| II | 92 330 | 54 185 | 20 382 | 74 567 | 15 099 | 3 766 | 18 865 | 23 924 | 27 342 | | |
| III | 91 579 | 52 192 | 20 572 | 72 764 | 16 232 | 3 083 | 19 315 | 25 896 | 26 786 | | |
| IV | 98 021 | 52 704 | 21 015 | 73 719 | 19 540 | 3 076 | 22 616 | 27 620 | 29 329 | | |
| *1992 I | 85 257 | 49 876 | 20 347 | 70 223 | 13 971 | 2 571 | 16 542 | 26 488 | 28 264 | | |
| II | 88 792 | 50 956 | 20 360 | 71 316 | 13 459 | 3 447 | 16 906 | 27 846 | 29 237 | | |
| III | 87 997 | 48 939 | 20 550 | 69 489 | 14 501 | 2 632 | 17 133 | 26 813 | 25 874 | | |
| IV | 95 650 | 49 281 | 20 993 | 70 274 | 16 013 | 2 883 | 18 896 | 30 039 | 29 380 | | |

26. Bruttokansantuote toimialoitain — Bruttonationalprodukt efter näringsgren — Gross domestic product by kind of activity

1 000 000 mk

| Vuosi ja neljännes År och kvartal Year and quarter | Maatalous Jordbruk Agriculture | Metsätalous Skogsbruks Forestry | Teollisuus ja kaivannais-toiminta Industri och mineralbrott Manufacturing, mining and quarrying | Sähkö-, kaasu- ja vesihuolto El-, gas- och vattenförsörjning Electricity, gas and water | Talonrakentaminen Husbyggnadsverksamhet Building | Maa- ja vesirakentaminen Anläggningsverksamhet Other construction | Liikenne Transport and communication | Kauppa Handel Trade | Muu toiminta Övrig verksamhet Other activities | Bruttokansantuote yhteensä Bruttonationalprodukten tillsammans Total gross domestic product | Yrittäjätoiminta Näringslivet Industries |
|--|--------------------------------------|---------------------------------------|---|---|--|---|---|---------------------------|--|---|--|
| | 1 | 2 | 3 | 4 | 5 | 6 | 7 | 8 | 9 | 10 | 11 |
| 1985 hintoihin — 1985 års priser — 1985 prices | | | | | | | | | | | |
| 1987 ... | 9 296 | 10 462 | 80 534 | 9 464 | 17 221 | 5 884 | 25 793 | 32 781 | 164 224 | 355 659 | 254 044 |
| 1988 ... | 9 885 | 11 476 | 83 714 | 9 664 | 18 760 | 5 886 | 27 556 | 34 677 | 173 367 | 374 985 | 268 328 |
| 1989 ... | 11 327 | 11 524 | 86 856 | 9 646 | 21 226 | 6 323 | 29 498 | 37 115 | 181 563 | 395 078 | 284 483 |
| 1990 ... | 13 326 | 10 736 | 86 337 | 9 843 | 20 700 | 6 442 | 30 727 | 35 711 | 182 638 | 396 460 | 286 926 |
| *1991 ... | 12 424 | 9 133 | 77 123 | 10 230 | 17 422 | 6 345 | 29 942 | 31 616 | 176 828 | 371 063 | 265 042 |
| 1990 III | 5 752 | 1 405 | 19 851 | 2 058 | 5 088 | 1 698 | 7 576 | 9 067 | 45 385 | 97 880 | 71 042 |
| IV | 2 867 | 3 350 | 22 301 | 2 672 | 6 510 | 1 764 | 7 870 | 9 510 | 48 134 | 104 978 | 76 849 |
| *1991 I | 2 415 | 2 745 | 19 333 | 2 950 | 3 816 | 1 315 | 7 266 | 7 051 | 42 242 | 89 133 | 62 923 |
| II | 2 474 | 1 796 | 20 074 | 2 364 | 4 131 | 1 648 | 7 369 | 7 967 | 44 507 | 92 330 | 65 595 |
| III | 4 847 | 1 304 | 17 864 | 2 231 | 4 320 | 1 698 | 7 294 | 8 171 | 43 850 | 91 579 | 65 584 |
| IV | 2 688 | 3 288 | 19 852 | 2 685 | 5 155 | 1 684 | 8 013 | 8 427 | 46 229 | 98 021 | 70 940 |
| *1992 I | 2 033 | 2 725 | 18 881 | 2 944 | 3 174 | 1 289 | 7 253 | 6 348 | 40 610 | 85 257 | 60 420 |
| II | 2 087 | 1 857 | 20 804 | 2 250 | 3 298 | 1 582 | 7 476 | 7 074 | 42 364 | 88 792 | 63 481 |
| III | 3 585 | 1 798 | 19 026 | 2 057 | 3 659 | 1 588 | 7 287 | 7 215 | 41 782 | 87 997 | 63 335 |
| IV | 2 632 | 3 669 | 21 479 | 2 933 | 3 912 | 1 569 | 8 236 | 7 465 | 43 755 | 95 650 | 69 941 |

**27. Bruttokansantuote henkeä kohden
Bruttonationalprodukt per capita
Gross domestic product per capita**

Käypiin hintoihin — Löpande priser — Current prices

mk

| Vuosi — År — Year | |
|-------------------|---------|
| 1978 | 30 165 |
| 1979 | 35 025 |
| 1980 | 40 294 |
| 1981 | 45 516 |
| 1982 | 50 904 |
| 1983 | 56 558 |
| 1984 | 63 162 |
| 1985 | 68 337 |
| 1986 | 72 706 |
| 1987 | 79 399 |
| 1988 | 89 272 |
| 1989 | 100 108 |
| 1990 | 105 475 |
| *1991 | 100 448 |
| *1992 | 97 333 |

**28. Julkisten menojen hintaindeksit
Prisindex för offentliga utgifter
Price indices for public expenditure**

1985 = 100 ¹⁾

| Vuosi ja neljännes År och kvartal Year and quarter | Valtiontalous Statshushållningen State finances | Kunnallistalous Kommunalhushållningen Municipal finances |
|--|---|--|
| | 1 | 2 |
| 1987 | 108,4 | 108,5 |
| 1988 | 115,2 | 116,2 |
| 1989 | 122,7 | 125,3 |
| 1990 | 131,4 | 136,4 |
| 1991 | 137,5 | 143,8 |
| *1992 | 140,3 | 146,4 |
| 1991 II | 137,3 | 143,3 |
| III | 138,1 | 145,0 |
| IV | 138,5 | 145,4 |
| *1992 I | 140,0 | 146,2 |
| II | 140,2 | 146,2 |
| III | 140,2 | 146,3 |
| IV | 140,7 | 146,8 |

¹⁾ Vuoden 1985 indeksistä saadaan vuoden 1977 indeksi käyttämällä seuraavia kertoimia: valtiontalous 1,9566 ja kunnallistalous 1,9298.

¹⁾ Från index för 1985 fås indextalen för år 1977 med hjälp av följande koefficienter: statshushållningen 1,9566 och kommunalhushållningen 1,9298.

¹⁾ The index figures for 1977 can be obtained from the index for 1985 by using the following coefficients: state finances 1,9566 and municipal finances 1,9298.

29. Ostoaikomukset eräissä kulutusryhmissä seuraavan puolen vuoden aikana
Inköpsavsikter i vissa konsumentgrupper under det följande halvåret
Purchases planned by consumers for the next six months

| | | Kulutusryhmä – Konsumtionsgrupp – Consumption items | | | | | | | | | | | |
|--------------------------------------|-----|--|---------------------------|--------------------------------|---------------------------|---|---------------------------|--|---------------------------|--|---------------------------|---|---------------------------|
| | | Asunto ¹⁾ Bostad ¹⁾ Dwelling ¹⁾ | | Uusi auto Ny bil New car | | Käytetty auto Begagnad bil Used car | | Muu kulkuväline Annat transportmedel Other vehicle | | Asunnon korjaus Bostadsrenovering Renovation of dwelling | | Kodin sisustus Heminredning Interior decoration | |
| Vuosineljännes Kvartal Quarter | | Kyllä Ja Yes | Ehkä Kanske Perhaps | Kyllä Ja Yes | Ehkä Kanske Perhaps | Kyllä Ja Yes | Ehkä Kanske Perhaps | Kyllä Ja Yes | Ehkä Kanske Perhaps | Kyllä Ja Yes | Ehkä Kanske Perhaps | Kyllä Ja Yes | Ehkä Kanske Perhaps |
| | | % kotitalouksista – % av hushållen – % of households | | | | | | | | | | | |
| | | 1 | 2 | 3 | 4 | 5 | 6 | 7 | 8 | 9 | 10 | 11 | 12 |
| 1988 | II | 4,2 | 4,9 | 1,3 | 1,4 | 2,9 | 4,9 | 5,1 | 5,7 | 16,3 | 11,6 | 17,6 | 18,5 |
| | IV | 4,0 | 5,4 | 1,6 | 2,2 | 2,6 | 4,6 | 3,7 | 5,5 | 13,2 | 10,0 | 18,1 | 18,4 |
| 1989 | II | 4,6 | 3,8 | 1,6 | 1,7 | 3,0 | 4,2 | 5,0 | 6,2 | 13,9 | 10,4 | 18,3 | 17,8 |
| | IV | 3,4 | 3,8 | 1,6 | 1,8 | 2,4 | 4,3 | 3,1 | 4,7 | 12,0 | 10,2 | 17,1 | 19,2 |
| 1990 | II | 3,7 | 3,9 | 2,0 | 1,4 | 2,3 | 4,9 | 4,8 | 7,2 | 16,5 | 11,6 | 16,6 | 18,0 |
| | IV | 3,1 | 3,6 | 1,0 | 2,1 | 2,1 | 3,9 | 3,3 | 4,6 | 11,3 | 10,2 | 15,4 | 19,6 |
| 1991 | II | 2,7 | 3,4 | 1,0 | 1,4 | 2,7 | 4,6 | 5,6 | 6,3 | 15,4 | 9,3 | 14,9 | 17,3 |
| | IV | 2,8 | 2,7 | 0,8 | 0,9 | 2,2 | 4,1 | 2,4 | 5,0 | 9,4 | 9,9 | 12,6 | 19,2 |
| 1992 ²⁾ | I | 2,3 | 2,6 | 1,0 | 1,6 | 2,6 | 4,3 | 4,3 | 4,5 | 11,5 | 9,8 | 12,3 | 17,4 |
| | II | 2,2 | 3,3 | 0,5 | 0,7 | 2,5 | 3,2 | 5,1 | 6,1 | 15,0 | 10,5 | 12,8 | 17,5 |
| | III | 1,2 | 2,4 | 0,4 | 0,8 | 2,3 | 3,7 | 2,2 | 5,0 | 11,5 | 10,4 | 12,1 | 17,7 |
| | IV | 1,7 | 3,6 | 0,4 | 0,4 | 1,1 | 3,1 | 2,1 | 4,4 | 8,7 | 8,9 | 10,7 | 17,8 |
| 1993 | I | 1,8 | 3,2 | 0,1 | 0,6 | 1,5 | 4,2 | 3,9 | 6,7 | 9,9 | 11,4 | 11,2 | 12,5 |

| | | Kulutusryhmä – Konsumtionsgrupp – Consumption items | | | | | | | | | | | |
|--------------------------------------|-----|--|---------------------------|---|---------------------------|---|---------------------------|---|---------------------------|---|---------------------------|---|---------------------------|
| | | Loma-asunto Semesterbostad Free-time residence | | Viihde-elektronikka Hemelektronik Entertainment electronics | | Kodinkoneet Hushållsmaskiner Household appliances | | Harrastusvälineet Hobbyartiklar Free-time equipment | | Lomamatka kotimaahan Semesterresa i Finland Holiday trip in Finland | | Lomamatka ulkomaille Semesterresa utomlands Holiday trip abroad | |
| Vuosineljännes Kvartal Quarter | | Kyllä Ja Yes | Ehkä Kanske Perhaps | Kyllä Ja Yes | Ehkä Kanske Perhaps | Kyllä Ja Yes | Ehkä Kanske Perhaps | Kyllä Ja Yes | Ehkä Kanske Perhaps | Kyllä Ja Yes | Ehkä Kanske Perhaps | Kyllä Ja Yes | Ehkä Kanske Perhaps |
| | | % kotitalouksista – % av hushållen – % of households | | | | | | | | | | | |
| | | 13 | 14 | 15 | 16 | 17 | 18 | 19 | 20 | 21 | 22 | 23 | 24 |
| 1988 | II | 2,2 | 2,6 | 4,9 | 11,0 | 9,5 | 15,2 | 4,7 | 6,2 | 38,4 | 20,4 | 22,6 | 13,9 |
| | IV | 1,3 | 1,6 | 6,9 | 12,8 | 10,9 | 14,4 | 6,7 | 8,2 | 24,3 | 18,9 | 19,5 | 12,7 |
| 1989 | II | 1,9 | 2,0 | 6,2 | 11,4 | 9,5 | 14,4 | 4,6 | 6,3 | 38,9 | 21,1 | 26,2 | 14,2 |
| | IV | 1,4 | 1,9 | 6,9 | 12,8 | 9,5 | 15,7 | 6,8 | 7,4 | 25,3 | 18,9 | 21,4 | 16,2 |
| 1990 | II | 1,3 | 1,9 | 5,7 | 10,9 | 8,4 | 12,7 | 4,5 | 5,8 | 39,4 | 19,8 | 27,2 | 14,2 |
| | IV | 1,1 | 1,1 | 8,0 | 11,4 | 8,5 | 14,1 | 6,0 | 7,2 | 24,9 | 19,5 | 24,1 | 15,8 |
| 1991 | II | 1,2 | 1,4 | 5,0 | 11,0 | 8,5 | 12,9 | 4,8 | 6,0 | 37,7 | 21,6 | 25,1 | 16,8 |
| | IV | 0,6 | 1,6 | 5,4 | 11,3 | 6,1 | 13,6 | 5,7 | 6,9 | 22,9 | 23,5 | 18,4 | 18,0 |
| 1992 ²⁾ | I | 1,1 | 1,4 | 4,7 | 10,1 | 5,8 | 11,8 | 5,0 | 5,4 | 31,7 | 21,4 | 23,8 | 16,3 |
| | II | 1,1 | 1,1 | 4,0 | 9,5 | 5,0 | 13,2 | 4,3 | 4,2 | 33,6 | 21,6 | 20,2 | 18,1 |
| | III | 0,9 | 0,7 | 4,1 | 9,0 | 5,8 | 12,5 | 5,6 | 5,7 | 18,3 | 19,5 | 14,4 | 16,3 |
| | IV | 0,6 | 1,2 | 4,0 | 9,0 | 4,7 | 11,8 | 5,3 | 6,1 | 22,7 | 17,3 | 13,5 | 12,9 |
| 1993 | I | 0,5 | 0,9 | 4,0 | 8,9 | 3,9 | 9,0 | 2,7 | 5,6 | 25,2 | 23,9 | 13,2 | 14,1 |

¹⁾ Ostoaikomus seuraavan vuoden aikana.
²⁾ Vuoden 1992 alusta kuluttajabarometria on tehty neljä kertaa vuodessa.

¹⁾ Vad man tänkt köpa under följande år.
²⁾ Fr.o.m. början av 1992 uppgörs konsumentbarometern fyra gånger i året.

¹⁾ Purchases planned for following year.
²⁾ As from the beginning of 1992, the consumer confidence survey is conducted four times a year.

30. Valtiontalouden kassatulot – Kassainkomster inom statsekonomin – Central government cash revenue

| Verot ja veronluonteiset tulot – Skatter och inkomster av skattenatur – Taxes and revenue similar to taxes | | | | | | | | | | | | | |
|--|---|---|--|---|---|---|--|---|---|---|--|------------------------------|-----|
| Vuosi ja kuukausi År och månad Year and month | Tulo- ja varallisuusvero Inkomst- och förmögenshetskatt Income and property tax | | | Muut tulo- ja varallisuus- perust. kan- nett. verot Övriga skat- ter på in- komst och förmögenh. Other taxes on income and property | Työnanta- jan lapsi- lisämaksu Arbets- givarnas bami- dragsavg. Em- ployers' child al- lowance payments | Liike- vaihto- vero Omsät- nings- skatt Sales tax | Muut liika- vaihdon perusteella kannettavat verot Andra skatter och avgifter på grund av omsättning Other taxes and charges based on sales | Tullit ja tuonti- maksut Tull och import- avgifter Custom duties and import charges | Tasaus- vero Uljäm- nings- skatt Equaliz- ation tax | Valmisteverot – Acciser – Excise duties | | | |
| | Veron- kanto Skatte- uppörd Gross collection | Veronpal- ja muiden veronsaajien osuudet Skatteresti- samt andelar av andra skattetagare Refunds and shares of others | Tulo- ja varallisuus- vero Inkomst- och förmögen- hetskatt Income and property tax | | | | | | | Yhteensä Totalt | Tupakkaverot På tobak On tobacco | Olutvero På öl On beer | |
| 1 000 000 mk | | | | | | | | | | | | | |
| | 1 | 2 | 3 | 4 | 5 | 6 | 7 | 8 | 9 | 10 | 11 | 12 | |
| 1985 | 66 054 | -40 917 | 25 137 | 614 | 671 | 24 811 | 968 | 802 | 840 | 12 697 | 1 820 | 1 282 | |
| 1986 | 71 034 | -43 507 | 27 527 | 553 | 4 | 27 623 | 1 065 | 875 | 907 | 13 191 | 1 940 | 1 448 | |
| 1987 | 79 235 | -50 453 | 28 783 | 672 | - | 33 291 | 1 228 | 1 046 | 847 | 12 033 | 2 122 | 1 606 | |
| 1988 | 86 709 | -52 211 | 34 498 | 840 | - | 37 273 | 1 418 | 1 438 | 938 | 13 940 | 2 382 | 1 961 | |
| 1989 | 96 493 | -57 981 | 38 513 | 884 | - | 43 603 | 1 590 | 1 494 | 1 069 | 15 103 | 2 610 | 2 228 | |
| 1990 | 104 581 | -63 073 | 41 508 | 1 104 | - | 45 534 | 1 835 | 1 449 | 1 065 | 17 334 | 2 823 | 2 473 | |
| 1991 | 105 818 | -66 292 | 39 527 | 1 527 | - | 42 632 | 2 016 | 1 291 | 752 | 18 440 | 3 175 | 2 614 | |
| 1992 | 110 500 | -78 491 | 32 009 | 2 301 | - | 40 010 | 2 020 | 1 212 | 465 | 18 512 | 2 696 | 2 530 | |
| 1991 | I | 8 719 | -5 894 | 2 825 | 52 | - | 3 799 | 97 | 87 | 66 | 1 521 | 509 | 220 |
| | II | 7 170 | -4 283 | 2 887 | 108 | - | 4 179 | 256 | 115 | 80 | 1 042 | 55 | 142 |
| | III | 6 984 | -4 203 | 2 781 | 95 | - | 3 191 | 165 | 108 | 67 | 1 219 | 112 | 185 |
| | IV | 6 847 | -4 110 | 2 737 | 217 | - | 3 133 | 150 | 124 | 75 | 1 458 | 256 | 184 |
| | V | 8 715 | -7 267 | 1 448 | 127 | - | 3 361 | 163 | 130 | 80 | 1 639 | 251 | 254 |
| | VI | 12 916 | -7 407 | 5 509 | 110 | - | 3 563 | 150 | 111 | 75 | 1 524 | 270 | 169 |
| | VII | 13 141 | -7 823 | 5 318 | 132 | - | 3 705 | 131 | 73 | 51 | 1 647 | 267 | 306 |
| | VIII | 9 348 | -6 361 | 2 986 | 134 | - | 3 671 | 143 | 100 | 62 | 1 757 | 290 | 297 |
| | IX | 8 570 | -5 350 | 3 220 | 116 | - | 3 680 | 164 | 105 | 53 | 1 648 | 275 | 234 |
| | X | 7 590 | -4 674 | 2 916 | 164 | - | 3 299 | 187 | 128 | 49 | 1 488 | 250 | 186 |
| | XI | 8 015 | -4 841 | 3 174 | 122 | - | 3 643 | 191 | 105 | 48 | 1 560 | 264 | 212 |
| | XII | 7 803 | -4 079 | 3 726 | 150 | - | 3 408 | 219 | 105 | 46 | 1 937 | 376 | 226 |
| 1992 | I | 7 767 | -5 204 | 2 564 | 399 | - | 3 613 | 104 | 102 | 39 | 1 369 | 257 | 190 |
| | II | 7 953 | -5 332 | 2 621 | 233 | - | 4 242 | 235 | 103 | 42 | 1 230 | 156 | 180 |
| | III | 7 684 | -8 293 | -609 | 189 | - | 2 611 | 155 | 35 | 35 | 1 320 | 191 | 170 |
| | IV | 12 097 | -7 652 | 4 445 | 184 | - | 3 211 | 124 | 45 | 45 | 1 504 | 231 | 209 |
| | V | 8 723 | -5 779 | 2 944 | 124 | - | 3 206 | 160 | 107 | 43 | 1 587 | 265 | 226 |
| | VI | 12 737 | -8 578 | 4 159 | 151 | - | 3 084 | 166 | 103 | 41 | 1 574 | 242 | 202 |
| | VII | 10 205 | -6 712 | 3 493 | 169 | - | 3 357 | 140 | 92 | 37 | 1 798 | 305 | 318 |
| | VIII | 9 479 | -6 234 | 3 245 | 177 | - | 3 491 | 135 | 86 | 35 | 1 736 | 285 | 264 |
| | IX | 8 551 | -5 629 | 2 922 | 169 | - | 3 188 | 154 | 108 | 34 | 1 723 | 476 | 205 |
| | X | 8 057 | -5 344 | 2 713 | 183 | - | 3 086 | 199 | 99 | 32 | 1 390 | 97 | 170 |
| | XI | 8 358 | -5 511 | 2 847 | 137 | - | 3 477 | 197 | 97 | 44 | 1 564 | 212 | 197 |
| | XII | 8 888 | -8 223 | 666 | 187 | - | 3 445 | 250 | 94 | 39 | 1 718 | -21 | 199 |
| 1993 | I | 8 968 | -10 128 | -1 160 | 600 | - | 3 317 | 105 | 88 | 34 | 1 976 | 556 | 212 |
| | II | 10 488 | -7 076 | 3 412 | 318 | - | 3 508 | 122 | 77 | 27 | 371 | 12 | -1 |
| | III | 7 898 | -5 627 | 2 271 | 185 | - | 2 710 | 241 | 103 | 20 | 2 389 | 311 | 309 |

VALTIONTALOUS – STATSFINANSEN – CENTRAL GOVERNMENT FINANCE

30. Valtiontalouden kassatulot (jatk.) – Kassainkomster inom statsekonomi (forts.) –
Central government cash revenue (cont.)

| Vuosi ja kuukausi År och månad Year and month | Valmisteverot – Acciser – Excise duties | | | Auto- ja moottori- pyörävero Skatt på bilar och motorcyklar Tax on auto- mobiles and motor cycles | Leimavero Stämpel- skatt Stamp duties | Moottori- ajoneuvo- vero Motor- fordons- skatt Tax on motor vehicles | Oy Alko Ab:n yliäämä Oy Alko Ab:s överskott Surplus of State Alcohol Monopoly | Muit verot ja veron- luonteiset tulot Övriga skatier och inkomster av skattanatur Other taxes/ revenue similar to taxes | Verot ja veron- luonteiset tulot Skatter och in- komster av skat- tenatur Taxes and revenue similar to taxes | Sekalaiset tulot Inkomster av blandad natur Miscel- laneous revenues | Siitä – Därav Of which Veikkausvoitto- ym. tulot Tippningsvinst- medel m.fl. Proceeds from betting | |
|--|---|--|--|---|---|--|---|--|--|---|---|-------|
| | Alkoholi- juomavero På alkohol- drycker On alcoholic beverages | Elintarvik- keiden val- mistevero På livsmedel On foodstuffs | Polttoaine- vero På bränsle On fuel | | | | | | | | | |
| 1 000 000 mk | | | | | | | | | | | | |
| | 13 | 14 | 15 | 16 | 17 | 18 | 19 | 20 | 21 | 22 | 23 | |
| 1985 | 3 212 | 116 | 4 465 | 2 864 | 2 755 | 490 | 680 | 546 | 73 875 | 6 110 | 1 117 | |
| 1986 | 3 589 | 144 | 4 348 | 3 451 | 3 335 | 547 | 735 | 323 | 80 134 | 7 209 | 1 150 | |
| 1987 | 3 869 | 160 | 3 193 | 3 932 | 3 474 | 620 | 840 | 491 | 87 257 | 7 442 | 1 390 | |
| 1988 | 4 261 | 170 | 4 170 | 4 860 | 4 774 | 532 | 1 176 | 473 | 102 160 | 8 346 | 1 548 | |
| 1989 | 4 566 | 200 | 4 563 | 5 445 | 5 998 | 716 | 1 441 | 471 | 116 326 | 10 008 | 1 867 | |
| 1990 | 4 927 | 215 | 5 734 | 4 143 | 3 970 | 833 | 1 200 | 953 | 120 928 | 12 460 | 1 957 | |
| 1991 | 4 516 | 239 | 6 487 | 2 380 | 3 456 | 863 | 1 422 | 1 138 | 115 444 | 13 299 | 2 276 | |
| 1992 | 4 173 | 224 | 7 003 | 1 987 | 3 021 | 817 | 1 501 | 1 511 | 105 367 | 14 769 | 2 543 | |
| 1991 | I | 150 | 17 | 522 | 226 | 279 | 137 | 0 | 229 | 9 318 | 779 | 89 |
| | II | 285 | 14 | 444 | 285 | 331 | 7 | 80 | 111 | 9 479 | 925 | 35 |
| | III | 376 | 16 | 460 | 251 | 303 | 47 | 100 | 126 | 8 454 | 1 257 | 208 |
| | IV | 367 | 21 | 534 | 250 | 254 | 42 | 100 | 44 | 8 584 | 1 773 | 1 067 |
| | V | 436 | 22 | 538 | 246 | 310 | 4 | 162 | 70 | 7 741 | 1 079 | 155 |
| | VI | 345 | 21 | 576 | 187 | 267 | 107 | 160 | -81 | 11 682 | 996 | 102 |
| | VII | 433 | 20 | 556 | 123 | 335 | 111 | 0 | 97 | 11 723 | 1 134 | 104 |
| | VIII | 411 | 21 | 620 | 150 | 234 | 9 | 300 | 77 | 9 622 | 892 | 100 |
| | IX | 357 | 21 | 602 | 102 | 253 | 19 | 140 | 69 | 9 569 | 1 055 | 115 |
| | X | 362 | 18 | 543 | 161 | 273 | 33 | 140 | 99 | 8 938 | 804 | 123 |
| | XI | 353 | 26 | 568 | 163 | 289 | 54 | 120 | 229 | 9 698 | 895 | 140 |
| | XII | 641 | 22 | 524 | 236 | 328 | 293 | 120 | 68 | 10 636 | 1 710 | 38 |
| 1992 | I | 201 | 16 | 548 | 197 | 264 | 119 | 0 | 98 | 8 866 | 708 | 83 |
| | II | 276 | 16 | 493 | 260 | 346 | 4 | 0 | 84 | 9 399 | 965 | 146 |
| | III | 349 | 19 | 497 | 195 | 387 | 43 | 200 | 227 | 4 855 | 1 511 | 129 |
| | IV | 381 | 19 | 537 | 162 | 223 | 44 | 150 | 119 | 10 331 | 2 075 | 1 175 |
| | V | 342 | 19 | 582 | 173 | 241 | 4 | 201 | 131 | 8 921 | 873 | 151 |
| | VI | 370 | 21 | 599 | 131 | 257 | 100 | 160 | 135 | 10 060 | 1 585 | 128 |
| | VII | 409 | 21 | 622 | 121 | 233 | 97 | 200 | 275 | 10 011 | 796 | 92 |
| | VIII | 365 | 19 | 695 | 126 | 165 | 3 | 160 | 130 | 9 490 | 982 | 120 |
| | IX | 323 | 17 | 607 | 94 | 203 | 50 | 110 | 117 | 8 871 | 1 109 | 107 |
| | X | 312 | 17 | 613 | 132 | 204 | 65 | 130 | 136 | 8 368 | 916 | 111 |
| | XI | 342 | 21 | 621 | 224 | 215 | 9 | 100 | 110 | 9 019 | 1 146 | 167 |
| | XII | 502 | 19 | 589 | 173 | 285 | 278 | 90 | -50 | 7 174 | 2 105 | 133 |
| 1993 | I | 216 | 16 | 822 | 114 | 266 | 0 | 0 | 70 | 5 410 | 661 | 81 |
| | II | 310 | 13 | 20 | 96 | 143 | 1 | 100 | 240 | 8 416 | 930 | 130 |
| | III | 310 | 17 | 1 042 | 137 | 455 | 1 | 150 | 127 | 8 788 | 2 794 | 1 220 |

VALTIONTALOUS – STATSFINANSER – CENTRAL GOVERNMENT FINANCE

| Vuosi ja kuukausi År och månad Year and month | Korkotulot ja voiton tuloutukset Ränteinkomster och bokföring av vinster <i>Interest income and profits entered as income</i> | Liiketoimintaa har- joitettavien valtion virastojen ja laitosten käyttötalouden rahoituskatteet Finansierings- bidrag inom drifts- hushållningen vid statliga verk och inrättningar <i>Surplus of government bodies engaged in business activities</i> | Muut tulot Övriga inkomster <i>Other revenue</i> | Tulot ilman rahoitus- taloustoimia Inkomster exkl. finans- transaktioner <i>Revenue be- fore financial transactions</i> | Valtiolle ta- kaisin makse- tut lainat Återbetalade lån <i>Redemption of loans granted by the State</i> | Tulot ilman lainanottoa Inkomster exkl. upplåning <i>Revenue excl. borrowing</i> | Valtion netto- lainanotto Statens netto- upplåning <i>Net amount of debt</i> | | |
|--|---|--|--|---|--|--|--|--------|--------|
| | Yhteensä Totalt - Total | Rahastojen tulot Fondernas inkomster <i>Revenue of extra- budgetary funds</i> | | | | | | | |
| 1 000 000 mk | | | | | | | | | |
| | 24 | 25 | 26 | 27 | 28 | 29 | 30 | 31 | |
| 1985 | 2 341 | 1 964 | 10 415 | 84 290 | 2 071 | 86 361 | 1 732 | 3 506 | |
| 1986 | 2 478 | 1 953 | 11 640 | 91 774 | 2 209 | 93 983 | 2 406 | 4 203 | |
| 1987 | 2 692 | 2 257 | 12 391 | 99 648 | 2 482 | 102 129 | 1 884 | 7 604 | |
| 1988 | 2 801 | 2 482 | 13 629 | 115 789 | 2 557 | 118 346 | 1 385 | 2 417 | |
| 1989 | 3 674 | 2 308 | 15 990 | 132 316 | 3 926 | 136 242 | 3 320 | -4 010 | |
| 1990 | 5 606 | 357 | 18 423 | 139 351 | 4 260 | 143 612 | 7 888 | 1 202 | |
| 1991 | 5 723 | 160 | 19 182 | 134 626 | 4 443 | 139 068 | 7 631 | 25 659 | |
| 1992 | 6 277 | 204 | 21 250 | 126 617 | 5 052 | 131 669 | 8 768 | 70 692 | |
| 1991 | I | 308 | 40 | 1 127 | 10 445 | 7 | 10 452 | 41 | 2 173 |
| | II | 243 | 7 | 1 174 | 10 654 | 121 | 10 775 | 227 | -152 |
| | III | 278 | -13 | 1 522 | 9 976 | 64 | 10 040 | 385 | 4 634 |
| | IV | 859 | -25 | 2 607 | 11 191 | 1 771 | 12 962 | 2 067 | -17 |
| | V | 401 | -9 | 1 471 | 9 212 | 341 | 9 553 | 466 | 1 080 |
| | VI | 645 | -26 | 1 615 | 13 298 | 499 | 13 797 | 900 | 492 |
| | VII | 561 | 100 | 1 794 | 13 516 | 144 | 13 661 | 357 | 2 382 |
| | VIII | 35 | 93 | 1 020 | 10 642 | 157 | 10 799 | 322 | 1 180 |
| | IX | 263 | -15 | 1 303 | 10 872 | 124 | 10 996 | 278 | 3 242 |
| | X | 373 | -27 | 1 150 | 10 088 | 85 | 10 174 | 482 | 4 991 |
| | XI | 872 | -4 | 1 763 | 11 461 | 711 | 12 172 | 1 544 | 5 865 |
| | XII | 885 | 39 | 2 636 | 13 271 | 419 | 13 687 | 562 | -211 |
| 1992 | I | 153 | 6 | 867 | 9 733 | 10 | 9 743 | 31 | 1 161 |
| | II | 77 | 56 | 1 098 | 10 497 | 7 | 10 504 | 200 | 7 885 |
| | III | 831 | 13 | 2 355 | 7 210 | 2 041 | 9 251 | 2 847 | 3 545 |
| | IV | 290 | 8 | 2 373 | 12 704 | 83 | 12 787 | 322 | 5 474 |
| | V | 1 117 | 22 | 2 012 | 10 933 | 32 | 10 965 | 1 294 | 3 216 |
| | VI | 512 | 1 | 2 096 | 12 157 | 339 | 12 496 | 1 398 | 8 162 |
| | VII | 360 | 78 | 1 234 | 11 246 | 78 | 11 323 | 578 | 5 185 |
| | VIII | 546 | 1 | 1 528 | 11 018 | 393 | 11 411 | 1 153 | 4 133 |
| | IX | 401 | 0 | 1 510 | 10 380 | 137 | 10 517 | 333 | 5 267 |
| | X | 513 | 20 | 1 448 | 9 816 | 187 | 10 003 | 597 | 8 365 |
| | XI | 605 | 0 | 1 751 | 10 770 | 704 | 11 474 | 1 054 | 15 124 |
| | XII | 873 | -1 | 2 978 | 10 152 | 1 043 | 11 195 | 1 039 | 3 174 |
| 1993 | I | 258 | 0 | 919 | 6 329 | 15 | 6 344 | 24 | 16 891 |
| | II | 326 | 0 | 1 257 | 9 673 | 113 | 9 786 | 103 | 15 636 |
| | III | 702 | 0 | 3 496 | 12 284 | 2 119 | 14 403 | 2 604 | 9 245 |

VALTIONTALOUS – STATSFINANSEN – CENTRAL GOVERNMENT FINANCE

31. Valtiontalouden kassamenot ¹⁾ – Kassautgifter inom statsekonomi ¹⁾ –
Central government cash expenditure ¹⁾

| Vuosi ja kuukausi År och månad Year and month | Kulutusmenot – Konsumtionsutgifter Consumption expenditure | | | | | | Siirtomenot – Överföringsutgifter Transfer expenditure | | | | |
|--|--|--|--|---|---|--|---|--|--|--------|-------|
| | Palkkaukset ja palkkauksen luonteiset menot ²⁾ | Eläkkeet Pensioner Pensions | Korjaus ja kunnossapito ²⁾ | Puolustus- voimien kalusto- hankinnat | Muut kulutus- menot ²⁾ | Yhteensä Total Total | Valtion- avut kunnille Statsbidrag till kommuner | Valtionavut einkineitoille Statsbidrag till trädas and industries | Valtionavut kotitalouksille Statsbidrag tillhushåll State aid to households | | |
| | Avlöningar och utgifter av avlönings- natur ²⁾ | Repara- tioner och underhåll ²⁾ | Repar- ationer och underhåll ²⁾ | Anskaffning av material för försvars- makten | Övriga konsum- tionsut- gifter ²⁾ | Övriga konsum- tion ex- penditure ²⁾ | State aid to local govern- ment | Maatalouden hinta- ja vientutuki Lantbrukets pris- och exportstöd Agricultural price and and export subsidies | Lapsilisät Bambidrag Child allow- ances | | |
| 1 000 000 mk | 1 | 2 | 3 | 4 | 5 | 6 | 7 | 8 | 9 | 10 | 11 |
| 1985 | 10 738 | 3 796 | 1 810 | 1 511 | 6 979 | 24 835 | 21 183 | 9 811 | 5 156 | 12 888 | 2 480 |
| 1986 | 11 321 | 4 195 | 1 825 | 1 556 | 7 458 | 26 354 | 23 215 | 10 601 | 5 564 | 13 937 | 2 600 |
| 1987 | 12 700 | 4 559 | 1 957 | 1 877 | 8 326 | 29 419 | 26 456 | 11 210 | 5 873 | 15 154 | 2 795 |
| 1988 | 14 391 | 4 963 | 2 091 | 1 963 | 8 857 | 32 266 | 29 757 | 12 055 | 5 904 | 16 249 | 3 015 |
| 1989 | 15 273 | 5 545 | 2 141 | 1 890 | 10 233 | 35 082 | 33 245 | 13 426 | 6 144 | 17 237 | 3 500 |
| 1990 | 15 868 | 8 663 | 2 917 | 2 255 | 11 832 | 41 535 | 37 646 | 15 643 | 7 630 | 19 062 | 4 094 |
| 1991 | .. | 9 899 | .. | 2 227 | .. | 45 086 | 42 297 | 17 327 | 8 241 | 26 053 | 4 791 |
| 1992 | .. | 10 760 | .. | 3 433 | .. | 49 209 | 42 989 | 16 507 | 7 798 | 34 437 | 5 547 |
| 1991 I | .. | 814 | .. | 231 | .. | 3 947 | 3 101 | 1 603 | 856 | 1 903 | 378 |
| 1991 II | .. | 815 | .. | 200 | .. | 3 421 | 3 079 | 925 | 520 | 1 746 | 380 |
| 1991 III | .. | 814 | .. | 138 | .. | 3 453 | 3 431 | 1 397 | 465 | 1 626 | 91 |
| 1991 IV | .. | 818 | .. | 140 | .. | 3 638 | 3 286 | 1 440 | 746 | 2 825 | 665 |
| 1991 V | .. | 820 | .. | 188 | .. | 3 784 | 3 600 | 1 005 | 342 | 2 266 | 379 |
| 1991 VI | .. | 823 | .. | 127 | .. | 3 789 | 4 041 | 1 146 | 398 | 1 557 | 149 |
| 1991 VII | .. | 822 | .. | 182 | .. | 4 778 | 3 360 | 1 117 | 480 | 2 324 | 609 |
| 1991 VIII | .. | 827 | .. | 113 | .. | 3 247 | 3 387 | 1 243 | 534 | 1 788 | 380 |
| 1991 IX | .. | 833 | .. | 125 | .. | 3 610 | 3 458 | 1 176 | 343 | 2 347 | 380 |
| 1991 X | .. | 834 | .. | 165 | .. | 3 763 | 3 433 | 2 207 | 1 035 | 2 333 | 459 |
| 1991 XI | .. | 838 | .. | 231 | .. | 3 728 | 4 263 | 2 688 | 1 893 | 2 377 | 451 |
| 1991 XII | .. | 841 | .. | 387 | .. | 3 928 | 3 858 | 1 380 | 629 | 2 961 | 460 |
| 1992 I | .. | 885 | .. | 475 | .. | 4 311 | 3 360 | 1 389 | 815 | 2 786 | 460 |
| 1992 II | .. | 885 | .. | 310 | .. | 4 000 | 3 387 | 1 085 | 546 | 2 518 | 462 |
| 1992 III | .. | 891 | .. | 381 | .. | 3 889 | 3 808 | 865 | 341 | 2 779 | 451 |
| 1992 IV | .. | 890 | .. | 191 | .. | 4 022 | 3 818 | 1 428 | 648 | 3 349 | 491 |
| 1992 V | .. | 890 | .. | 248 | .. | 3 782 | 3 658 | 1 263 | 496 | 2 683 | 451 |
| 1992 VI | .. | 841 | .. | 328 | .. | 4 390 | 4 005 | 1 346 | 456 | 2 612 | 462 |
| 1992 VII | .. | 894 | .. | 301 | .. | 5 073 | 3 469 | 1 022 | 421 | 2 727 | 463 |
| 1992 VIII | .. | 901 | .. | 212 | .. | 3 483 | 3 413 | 1 050 | 463 | 2 543 | 462 |
| 1992 IX | .. | 903 | .. | 166 | .. | 3 887 | 3 440 | 1 110 | 430 | 3 016 | 463 |
| 1992 X | .. | 907 | .. | 302 | .. | 4 169 | 3 498 | 2 544 | 1 332 | 2 910 | 464 |
| 1992 XI | .. | 910 | .. | 133 | .. | 3 806 | 3 463 | 2 097 | 1 414 | 3 000 | 463 |
| 1992 XII | .. | 962 | .. | 382 | .. | 4 395 | 3 671 | 1 308 | 435 | 3 515 | 446 |
| 1993 I | .. | 924 | .. | 347 | .. | 4 129 | 3 230 | 1 689 | 947 | 3 325 | 467 |
| 1993 II | .. | 918 | .. | 231 | .. | 3 869 | 3 347 | 931 | 358 | 2 919 | 464 |
| 1993 III | .. | 922 | .. | 261 | .. | 4 145 | 3 698 | 1 136 | 442 | 3 442 | 463 |

¹⁾ Läkelaivos- ja eläkeuudistus tekevät suoran vertailun vuosien 1989 ja 1990 sekä 1990 ja 1991 välillä harhaanjohtavaksi.

²⁾ Budjetin rakennemuutoksen vuoksi kulutusmenojen menolajittaista jakaumaa ei voida tuottaa vuodesta 1991 alkaen.

¹⁾ Revisionen av affärsverken och pensions-systemet gör att en direkt jämförelse mellan åren 1989 och 1990 samt åren 1990 och 1991 blir vilseledande.

²⁾ P.g.a. omstruktureringen av budgeten kan konsumtionsutgifterna fr.o.m början av 1991 inte fördelas på olika slag av utgifter.

¹⁾ Due to the reform of state enterprises and the pension scheme, direct comparison between 1989 and 1990, and between 1990 and 1991 is misleading.

²⁾ Due to the structural change in the budget, the distribution of final consumption expenditure by cost composition cannot be produced as from 1991.

VALTIONTALOUS – STATSFINANSER – CENTRAL GOVERNMENT FINANCE

| Vuosi ja kuukausi År och månad Year and month | Siirtomenot (jatk.) – Överföringsutgifter (forts.) Transfer expenditure (cont.) | | | | | Reaalisijoitukset – Realinvesteringar Real investments | | | |
|---|---|--|--|--|-------------------|--|--|---|-------------------|
| | Valtion osuudet kansaneläke- ja sairausvakuutusmenoista Statens andelar av folkpensions- och sjukförsäkringsutgifter Share of national pension and health insurance expenditure | Muut siirrot kotimaahan Övriga överföringsutgifter till hemlandet Other transfer expenditure | Valtion liikelaitosten käyttötalouden lisärahoitustarpeet ¹⁾ Stat. affärsföret. drift-hushållningens behov av tilläggsfin. ¹⁾ Deficit of State enterprises ¹⁾ | Siirrot ulkomaille Överföringar till utlandet Transfers abroad | Yhteensä Total | Koneet, laitteet ja kalusto Maskiner, anordningar och annan material Machinery and equipment | Talonrakennukset Husbyggen Building construction | Maa- ja vesirakennukset Jord- och vattenbyggnader Civil engineering works | Yhteensä Total |
| | 1 000 000 mk | | | | | | | | |
| | 12 | 13 | 14 | 15 | 16 | 17 | 18 | 19 | 20 |
| 1985 | 2 083 | 980 | 1 103 | 1 219 | 49 269 | 2 132 | 1 172 | 2 395 | 5 700 |
| 1986 | 1 604 | 609 | 1 379 | 1 499 | 52 845 | 2 434 | 1 079 | 2 599 | 6 111 |
| 1987 | 2 698 | 567 | 1 335 | 2 078 | 59 498 | 2 816 | 1 388 | 2 885 | 7 089 |
| 1988 | 2 716 | 739 | 1 349 | 2 637 | 65 502 | 3 176 | 1 508 | 2 882 | 7 565 |
| 1989 | 2 785 | 843 | 1 423 | 3 049 | 72 008 | 3 676 | 1 520 | 3 196 | 8 393 |
| 1990 | 3 132 | 2 476 | 6 | 3 232 | 81 190 | 1 097 | 1 622 | 3 243 | 5 962 |
| 1991 | 8 161 | 3 621 | 51 | 3 763 | 101 221 | 836 | 1 822 | 2 714 | 5 372 |
| 1992 | 3 521 | 4 460 | 257 | 3 014 | 105 184 | 629 | 1 701 | 2 714 | 5 043 |
| 1991 | | | | | | | | | |
| I | 542 | 133 | 7 | 145 | 7 435 | 92 | 132 | 136 | 359 |
| II | 539 | 175 | 37 | 808 | 7 309 | 58 | 125 | 150 | 333 |
| III | 532 | 117 | -4 | 120 | 7 218 | 66 | 139 | 174 | 380 |
| IV | 535 | 530 | 2 | 107 | 8 726 | 67 | 145 | 206 | 418 |
| V | 862 | 140 | 6 | 286 | 8 164 | 102 | 180 | 222 | 505 |
| VI | 1 031 | 355 | 21 | 472 | 8 622 | 48 | 151 | 251 | 450 |
| VII | 612 | 258 | -21 | 239 | 7 889 | 51 | 138 | 271 | 460 |
| VIII | 629 | 542 | 2 | 225 | 7 817 | 48 | 132 | 236 | 416 |
| IX | 610 | 139 | -1 | 166 | 7 895 | 48 | 168 | 282 | 498 |
| X | 622 | 410 | 2 | 252 | 9 259 | 61 | 202 | 304 | 567 |
| XI | 776 | 138 | 0 | 181 | 10 423 | 64 | 168 | 226 | 458 |
| XII | 871 | 684 | 0 | 762 | 10 464 | 131 | 142 | 256 | 528 |
| 1992 | | | | | | | | | |
| I | 601 | 174 | 14 | 124 | 8 447 | 55 | 123 | 162 | 340 |
| II | 642 | 204 | 0 | 168 | 8 004 | 33 | 126 | 155 | 314 |
| III | 330 | 569 | 0 | 705 | 9 055 | 50 | 134 | 193 | 378 |
| IV | 287 | 330 | 0 | 378 | 9 590 | 85 | 118 | 192 | 394 |
| V | 276 | 960 | 0 | 169 | 9 010 | 47 | 151 | 202 | 400 |
| VI | 311 | 219 | 26 | 241 | 8 760 | 45 | 161 | 270 | 476 |
| VII | 317 | 249 | 4 | 187 | 7 975 | 30 | 113 | 254 | 398 |
| VIII | 305 | 636 | 20 | 204 | 8 170 | 32 | 120 | 235 | 387 |
| IX | 157 | 269 | 25 | 164 | 8 179 | 32 | 126 | 285 | 442 |
| X | 214 | 263 | 1 | 168 | 9 599 | 30 | 151 | 258 | 439 |
| XI | 310 | -73 | 158 | 117 | 9 072 | 24 | 165 | 221 | 410 |
| XII | -229 | 662 | 9 | 389 | 9 323 | 166 | 211 | 287 | 664 |
| 1993 | | | | | | | | | |
| I | 225 | 461 | 0 | 153 | 9 084 | 20 | 139 | 103 | 261 |
| II | 222 | 201 | 0 | 187 | 7 807 | 32 | 123 | 135 | 290 |
| III | 226 | 635 | 0 | 157 | 9 295 | 21 | 129 | 164 | 313 |

¹⁾ Sisältää liiketaloutta harjoittavat valtion virastot.

¹⁾ Inkl. statliga ämbetsverk som idkar affärsverksamhet.

¹⁾ Incl. government services engaging in business activities.

VALTIONTALOUS – STATSFINANSEN – CENTRAL GOVERNMENT FINANCE

 31. Valtiontalouden kassamenot¹⁾ (jatk.) – Kassautgifter inom statsekonomi¹⁾ (forts.) –
 Central government cash expenditure¹⁾ (cont.)

| Vuosi ja kuukausi År och månad Year and month | Muut menot – Övriga utgifter Other expenditure | | | Varastot (kasvu +) Lager (tillväxt +) Inventories (increase +) | Menot ilman rahoitustoimia Utgifter exkl. finansstrans- aktioner Expenditure excl. finan- cial trans- actions | Finanssijoitukset – Finansinvesteringar Financial investments | | | Menot ilman valtionvelan kuole- tuksia – Utgifter exkl. amorte- ringar på statsskuden – Expenditure excl. redemption of State debt | | |
|--|--|--|-----------------------------|---|---|--|---|-----------------------------|--|--|-------|
| | Valtionvelan korot Räntor Interest on State debt | Muut ja erit- telemättömät menot Övriga och ospecificerade utgifter Other and non-itemised expenditure | Yhteensä Totalt Total | | | Lainan- anto Utlåning Lending | Muut finanssi- sijoitukset Övriga finansin- vesteringar Other financial investments | Yhteensä Totalt Total | Yhteensä Totalt Total | Rahastojen menot Fondernas utgifter Expenditure of extra- budgetary funds | |
| | 1 000 000 mk | | | | | | | | | | |
| | 21 | 22 | 23 | 24 | 25 | 26 | 27 | 28 | 29 | 30 | |
| 1985 | 4 686 | 31 | 4 717 | +219 | 84 739 | 4 088 | 894 | 4 982 | 89 722 | 3 137 | |
| 1986 | 4 711 | 23 | 4 734 | +324 | 90 368 | 4 021 | 892 | 4 913 | 95 281 | 3 571 | |
| 1987 | 4 875 | 25 | 4 900 | -168 | 100 738 | 4 531 | 1 141 | 5 672 | 106 410 | 2 261 | |
| 1988 | 5 248 | 37 | 5 285 | +329 | 110 946 | 5 512 | 1 018 | 6 529 | 117 476 | 3 048 | |
| 1989 | 5 003 | 34 | 5 037 | +306 | 120 825 | 6 292 | 1 273 | 7 565 | 128 390 | 4 204 | |
| 1990 | 4 727 | 23 | 4 750 | +177 | 133 614 | 7 999 | 1 320 | 9 319 | 142 934 | 9 013 | |
| 1991 | 5 784 | 223 | 6 007 | +357 | 158 043 | 11 640 | 1 689 | 13 329 | 171 372 | 12 415 | |
| 1992 | 8 351 | 46 | 8 397 | +101 | 167 934 | 13 405 | 22 094 | 35 499 | 203 433 | 27 936 | |
| 1991 | I | 639 | 19 | 658 | -46 | 12 353 | 705 | 213 | 919 | 13 272 | 751 |
| | II | 264 | 12 | 276 | 12 | 11 350 | 718 | 56 | 774 | 12 125 | 762 |
| | III | 616 | 13 | 629 | 12 | 11 691 | 863 | 95 | 958 | 12 649 | 1 106 |
| | IV | 833 | 206 | 1 040 | 10 | 13 832 | 2 791 | 102 | 2 893 | 16 725 | 2 634 |
| | V | 685 | 202 | 887 | 4 | 13 344 | 735 | 316 | 1 050 | 14 394 | 755 |
| | VI | 230 | 55 | 285 | 26 | 13 172 | 1 009 | 420 | 1 429 | 14 601 | 828 |
| | VII | 142 | 12 | 154 | 33 | 13 315 | 711 | 136 | 848 | 14 162 | 780 |
| | VIII | 308 | -423 | -115 | 48 | 11 414 | 782 | 45 | 826 | 12 240 | 904 |
| | IX | 505 | -9 | 496 | 27 | 12 526 | 792 | 37 | 829 | 13 355 | 944 |
| | X | 581 | 2 | 584 | 129 | 14 302 | 945 | 48 | 992 | 15 295 | 1 111 |
| | XI | 297 | 5 | 302 | 25 | 14 936 | 958 | 54 | 1 012 | 15 947 | 908 |
| | XII | 684 | 153 | 811 | 77 | 15 808 | 631 | 167 | 799 | 16 607 | 932 |
| 1992 | I | 880 | 2 | 882 | -36 | 13 945 | 685 | 107 | 791 | 14 737 | 780 |
| | II | 154 | 3 | 157 | 11 | 12 486 | 734 | 105 | 838 | 13 324 | 784 |
| | III | 1 321 | 6 | 1 327 | 28 | 14 676 | 3 045 | 260 | 3 305 | 17 981 | 3 137 |
| | IV | 670 | 2 | 672 | 12 | 14 691 | 615 | 68 | 683 | 15 374 | 676 |
| | V | 378 | 2 | 380 | -14 | 13 559 | 578 | 248 | 826 | 14 385 | 2 771 |
| | VI | 980 | 2 | 982 | 24 | 14 631 | 934 | 1 640 | 2 573 | 17 205 | 2 564 |
| | VII | 379 | 1 | 380 | 99 | 13 925 | 644 | 39 | 683 | 14 608 | 881 |
| | VIII | 338 | 2 | 340 | -9 | 12 371 | 755 | 6 250 | 7 004 | 19 375 | 2 355 |
| | IX | 814 | 0 | 814 | 2 | 13 325 | 905 | 4 045 | 4 950 | 18 275 | 5 196 |
| | X | 1 196 | 4 | 1 200 | 29 | 15 436 | 919 | 18 | 937 | 16 373 | 1 037 |
| | XI | 97 | 2 | 100 | 2 | 13 390 | 775 | 235 | 1 010 | 14 400 | 853 |
| | XII | 1 145 | 19 | 1 164 | -47 | 15 499 | 2 817 | 9 080 | 11 897 | 27 396 | 6 903 |
| 1993 | I | 1 715 | 0 | 1 715 | -24 | 15 165 | 612 | 50 | 661 | 15 826 | 843 |
| | II | 923 | 1 | 923 | -81 | 12 808 | 587 | 702 | 1 289 | 14 097 | 534 |
| | III | 2 074 | 77 | 2 152 | 96 | 16 000 | 3 009 | 202 | 3 211 | 19 211 | 3 482 |

¹⁾ Liikelaitos- ja eläkeuudistus tekivät suoran vertailun vuosien 1989 ja 1990 sekä 1990 ja 1991 välillä harhaanjohtavaksi.

¹⁾ Revisionen av affärsverken och pensions-systemet gör att en direkt jämförelse mellan åren 1989 och 1990 samt åren 1990 och 1991 blir vilseledande.

¹⁾ Due to the reform of state enterprises and the pension scheme, direct comparison between 1989 and 1990, and between 1990 and 1991 is misleading.

32. Valtiontalouden rahoitusasema — Statsekonomins finansieringsbalans —
Central government financial position

| Vuosi ja kuukausi År och månad Year and month | Tulot ilman rahoitus- tustaloustoimia Inkomster exkl. finansoperationer Incomes, excl. financial transactions | Menot ilman rahoitus- tustaloustoimia Utgifter exkl. finansoperationer Outlays, excl. financial transactions | Tuloylijäämä Inkomstöverskott Income surplus | Nettofinansssi- sijoitukset Finansinvesteringar, netto Financial investments, net | Nettorahoitus- tarve (-) Nettofinanssi- eringsbehov (-) Financial requirements, net(-) | Nettolainanotto(+) nettokuulettukset(-) Nettouplåningar(+) Nettoamorteringar(-) Net repayments(-) | Kassajäämä Kassöverskott eller -underskott Cash surplus or deficit |
|--|---|--|--|--|--|---|--|
| 1 000 000 mk | | | | | | | |
| | 1 | 2 | 3 | 4 | 5 | 6 | 7 |
| 1991 | 134 626 | 158 043 | -23 417 | 8 887 | -32 304 | 25 659 | -6 645 |
| 1992 | 126 617 | 167 934 | -41 317 | 30 447 | -71 764 | 70 692 | -1 072 |
| 1991 I | 10 445 | 12 353 | -1 908 | 911 | -2 816 | 2 173 | -643 |
| II | 10 654 | 11 350 | -697 | 653 | -1 350 | -152 | -1 502 |
| III | 9 976 | 11 691 | -1 715 | 894 | -2 609 | 4 634 | 2 025 |
| IV | 11 191 | 13 832 | -2 641 | 1 122 | -3 763 | -17 | -3 780 |
| V | 9 212 | 13 344 | -4 132 | 709 | -4 841 | 1 080 | -3 760 |
| VI | 13 298 | 13 172 | 126 | 930 | -804 | 492 | -312 |
| VII | 13 516 | 13 314 | 202 | -703 | -502 | 2 382 | 1 881 |
| VIII | 10 642 | 11 414 | -772 | 669 | -1 441 | 1 180 | -261 |
| IX | 10 872 | 12 526 | -1 659 | 705 | -2 359 | 3 242 | 883 |
| X | 10 088 | 14 302 | -4 214 | 907 | -5 121 | 4 991 | -130 |
| XI | 11 461 | 14 936 | -3 475 | 301 | -3 775 | 5 865 | 2 089 |
| XII | 13 270 | 15 809 | -2 539 | 381 | -2 920 | -211 | -3 131 |
| 1992 I | 9 733 | 13 945 | -4 212 | 782 | -4 994 | 1 161 | -3 833 |
| II | 10 497 | 12 486 | -1 989 | 832 | -2 820 | 7 885 | 5 065 |
| III | 7 210 | 14 676 | -7 466 | 1 264 | -8 730 | 3 545 | -5 185 |
| IV | 12 704 | 14 691 | -1 987 | 600 | -2 587 | 5 474 | 2 887 |
| V | 10 933 | 13 559 | -2 625 | 794 | -3 420 | 3 216 | -203 |
| VI | 12 157 | 14 631 | -2 474 | 2 235 | -4 709 | 8 162 | 3 453 |
| VII | 11 246 | 13 925 | -2 679 | 606 | -3 285 | 5 185 | 1 900 |
| VIII | 11 018 | 12 371 | -1 353 | 6 611 | -7 964 | 4 133 | -3 831 |
| IX | 10 380 | 13 325 | -2 945 | 4 813 | -7 758 | 5 267 | -2 491 |
| X | 9 816 | 15 436 | -5 620 | 751 | -6 370 | 8 365 | 1 995 |
| XI | 10 770 | 13 390 | -2 620 | 306 | -2 926 | 15 125 | 12 199 |
| XII | 10 152 | 15 499 | -5 347 | 10 854 | -16 201 | 3 174 | -13 027 |
| 1993 I | 6 329 | 15 165 | -8 836 | 646 | -9 482 | 16 891 | 7 409 |
| II | 9 673 | 12 808 | -3 135 | 1 176 | -4 311 | 15 636 | 11 325 |
| III | 12 284 | 16 000 | -3 716 | 1 092 | -4 808 | 9 245 | 4 437 |

33. Valtionvelka – Statsskulden – Central government debt

| Vuosi ja kuukausi År och månad Year and month | Valuuttamääräinen velka – Skuld i utländsk valuta – Foreign currency denominated liabilities | | | | | Markkamääräinen velka – Skuld i mark – Markka denominated liabilities | | | | | Koko valtione- velka Hela stats- skulden ¹⁾ Total State debt ¹⁾ |
|---|---|---|---|---|----------------------------|--|---|---|---|--|---|
| | Pitkäaikainen velka – Långfristiga lån Long-term loans | | | Lyhyt- aikainen velka Kortfristi- ga lån Short- term loans | Yhteensä Total Total | Pitkäaikainen velka – Långfristiga lån Long-term loans | | | Lyhyt- aikainen velka Kortfristi- ga lån Short- term loans | Yhteensä Total ¹⁾ Total ¹⁾ | |
| | Obligaa- tiolainat Obliga- tionslån Publicly offered bonds | Muut jouk- kovelkakirja- lainat Övriga mas- skuldebrevs- lån Privately placed bonds | Velkakirja- lainat Skuldebrevs- lån Promissory notes | | | Yleisöobli- gatiolainat Obligations- lån för all- mänheten Publicly offered bonds | Muut jouk- kovelkakirja- lainat Övriga mas- skulde- brevslån Privately placed bonds | Velkakirja- lainat Skulde- brevslån Promissory notes | | | |
| 1 | 2 | 3 | 4 | 5 | 6 | 7 | 8 | 9 | 10 | 11 | |
| | 1 000 000 mk | | | | | | | | | | |
| 1987 | 29 407 | 2 697 | 5 576 | – | 28 680 | 22 121 | 4 397 | 295 | 3 018 | 29 831 | 58 511 |
| 1988 | 20 202 | 1 804 | 4 273 | – | 26 279 | 24 243 | 4 904 | 368 | 2 290 | 31 805 | 58 084 |
| 1989 | 18 505 | 852 | 3 429 | – | 22 786 | 24 126 | 5 401 | 349 | 250 | 30 126 | 52 912 |
| 1990 | 20 917 | 732 | 3 144 | – | 24 793 | 23 982 | 4 832 | 3 431 | – | 32 245 | 57 038 |
| 1991 | 38 703 | 2 437 | 2 506 | – | 43 646 | 31 018 | 4 177 | 8 031 | 5 180 | 48 406 | 92 052 |
| 1992 | 100 244 | 3 669 | 2 474 | – | 106 387 | 40 578 | 3 430 | 10 125 | 14 762 | 68 895 | 175 282 |
| 1991 I | 21 876 | 1 290 | 2 978 | – | 26 144 | 23 483 | 4 830 | 3 431 | 285 | 32 029 | 58 173 |
| II | 21 486 | 1 697 | 2 941 | – | 26 124 | 24 102 | 4 830 | 3 431 | 825 | 33 188 | 59 312 |
| III | 25 405 | 1 736 | 2 910 | – | 30 051 | 24 769 | 4 825 | 3 431 | 925 | 33 950 | 64 001 |
| IV | 24 784 | 1 759 | 2 675 | – | 29 218 | 25 082 | 4 352 | 3 431 | 1 725 | 34 590 | 63 808 |
| V | 25 174 | 1 779 | 2 711 | – | 29 664 | 25 994 | 4 177 | 3 431 | 2 125 | 35 727 | 65 391 |
| VI | 24 909 | 1 828 | 2 669 | – | 29 406 | 26 754 | 4 177 | 3 431 | 2 330 | 36 692 | 66 098 |
| VII | 25 760 | 1 813 | 2 689 | – | 30 262 | 27 122 | 4 177 | 4 831 | 2 330 | 38 460 | 68 722 |
| VIII | 26 028 | 1 837 | 2 633 | – | 30 498 | 28 315 | 4 177 | 4 831 | 2 330 | 39 653 | 70 151 |
| IX | 28 417 | 1 817 | 2 350 | – | 32 584 | 29 058 | 4 177 | 4 831 | 2 530 | 40 595 | 73 179 |
| X | 32 338 | 1 848 | 2 362 | – | 36 548 | 30 070 | 4 177 | 4 831 | 2 670 | 41 748 | 78 296 |
| XI | 37 875 | 2 014 | 2 601 | – | 42 490 | 30 825 | 4 177 | 6 231 | 4 180 | 45 413 | 87 903 |
| XII | 38 703 | 2 437 | 2 506 | – | 43 646 | 31 018 | 4 177 | 8 031 | 5 180 | 48 406 | 92 052 |
| 1992 I | 38 613 | 2 525 | 2 500 | – | 43 638 | 31 064 | 4 175 | 8 030 | 6 881 | 50 150 | 93 788 |
| II | 45 885 | 2 904 | 2 466 | – | 51 255 | 32 232 | 4 175 | 8 030 | 6 430 | 50 867 | 102 122 |
| III | 47 575 | 2 843 | 2 401 | – | 52 819 | 32 629 | 4 169 | 8 030 | 7 201 | 52 029 | 104 848 |
| IV | 53 972 | 2 837 | 2 383 | – | 59 192 | 32 814 | 3 584 | 8 030 | 7 257 | 51 685 | 110 877 |
| V | 55 006 | 2 861 | 2 376 | – | 60 243 | 33 881 | 3 430 | 8 030 | 8 257 | 53 598 | 113 841 |
| VI | 60 146 | 3 099 | 2 166 | – | 65 411 | 34 316 | 3 430 | 8 030 | 10 384 | 56 160 | 121 571 |
| VII | 63 957 | 3 063 | 1 641 | – | 68 661 | 35 193 | 3 430 | 8 030 | 10 658 | 57 311 | 125 972 |
| VIII | 66 790 | 3 050 | 1 630 | – | 71 470 | 34 862 | 3 430 | 8 030 | 11 901 | 58 223 | 129 693 |
| IX | 79 848 | 3 579 | 2 209 | – | 85 636 | 36 152 | 3 430 | 8 030 | 12 193 | 59 805 | 145 441 |
| X | 84 008 | 3 599 | 2 549 | – | 90 156 | 37 427 | 3 430 | 8 030 | 14 533 | 63 420 | 153 576 |
| XI | 85 971 | 3 704 | 2 599 | – | 92 274 | 38 928 | 3 430 | 8 030 | 14 716 | 65 104 | 157 378 |
| XII | 100 244 | 3 669 | 2 474 | – | 106 387 | 40 578 | 3 430 | 10 125 | 14 762 | 68 895 | 175 282 |
| 1993 I | 116 428 | 7 343 | 2 607 | – | 126 378 | 41 597 | 3 430 | 10 125 | 16 900 | 72 052 | 198 430 |
| II | 130 937 | 8 155 | 4 440 | – | 143 532 | 44 537 | 3 429 | 10 169 | 20 397 | 78 532 | 222 064 |
| III | 135 192 | 8 185 | 4 422 | – | 147 799 | 47 824 | 3 424 | 10 169 | 22 315 | 83 732 | 231 531 |
| IV | 139 909 | 7 834 | 4 221 | – | 151 964 | 49 146 | 2 728 | 10 169 | 22 570 | 84 613 | 236 577 |
| V | 139 488 | 8 701 | 4 209 | – | 152 398 | 51 126 | 2 602 | 10 169 | 22 014 | 85 911 | 238 309 |

¹⁾ Sisältää budjettitalouden velkaa Valtion eläke-
rahastolle.

¹⁾ Inkl. budgethållningens skuld till Statens
pensionsfond.

¹⁾ Incl. budgetary liabilities to the State Pensions
Fund.

34. Indeksilukujen vuosimuutoksia – Årsförändringar i indextalen – Year-on-year changes in index numbers

| Vuosi ja kuukausi År och månad Year and month | Rakennus- kustannus- indeksi Byggnads- kostnadsindex Building Cost Index | Kuluttajahinta- indeksi Konsument- prisindex Consumer Price Index | Tukkuhinta- indeksi Partiiprisindex Wholesale Price Index | Kotimarkkinoiden perushintaindeksi Basprisindex för hemmamarknads- varor Basic Price Index for Domestic Supply | Teollisuuden tuottajahinta- indeksi Producentpris- index för industrin Producer Price Index for Manu- factured Products | Tuontihintaindeksi Importprisindex Import Price Index | Vientihintaindeksi Exportprisindex Export Price Index |
|--|--|--|---|---|--|---|---|
| | % | | | | | | |
| | 1 | 2 | 3 | 4 | 5 | 6 | 7 |
| 1986 | 4,4 | 3,6 | -2,6 | -3,0 | -3,5 | -9,3 | -4,2 |
| 1987 | 4,5 | 3,7 | 1,4 | 0,9 | 0,8 | -1,9 | 1,8 |
| 1988 | 6,7 | 5,1 | 3,5 | 3,7 | 4,6 | -0,0 | 4,9 |
| 1989 | 7,8 | 6,6 | 5,0 | 5,7 | 5,9 | 4,1 | 6,1 |
| 1990 | 7,2 | 6,1 | 3,3 | 3,4 | 2,1 | 1,0 | -0,3 |
| 1991 | 2,2 | 4,1 | 0,5 | 0,3 | -0,2 | 0,6 | -1,5 |
| 1992 | -1,8 | 2,6 | 2,2 | 1,1 | 2,5 | 7,2 | 5,0 |
| 1990 | | | | | | | |
| IV | 8,4 | 6,2 | 2,6 | 2,6 | 2,3 | -2,4 | 0,2 |
| V | 8,0 | 6,2 | 2,4 | 2,9 | 1,9 | -2,2 | 0,1 |
| VI | 8,5 | 5,6 | 2,4 | 2,9 | 1,8 | -1,4 | -0,3 |
| VII | 8,4 | 5,9 | 2,6 | 2,9 | 1,7 | -1,6 | -0,3 |
| VIII | 7,7 | 6,2 | 3,4 | 3,6 | 1,9 | 1,8 | -0,7 |
| IX | 6,4 | 5,6 | 3,7 | 3,9 | 1,7 | 4,6 | -1,1 |
| X | 6,7 | 5,5 | 4,0 | 4,1 | 2,0 | 6,0 | -1,3 |
| XI | 6,4 | 5,6 | 3,3 | 3,4 | 1,7 | 4,4 | -0,9 |
| XII | 5,4 | 4,9 | 2,7 | 2,9 | 1,1 | 3,1 | -1,8 |
| 1991 | | | | | | | |
| I | 4,2 | 4,9 | 1,8 | 2,3 | 0,7 | 1,0 | -2,4 |
| II | 3,6 | 5,0 | 2,0 | 2,1 | 1,2 | 0,2 | -1,0 |
| III | 3,4 | 4,8 | 2,0 | 2,0 | 0,8 | 1,4 | -1,4 |
| IV | 3,1 | 4,6 | 1,3 | 1,3 | -0,1 | 2,1 | -1,6 |
| V | 2,6 | 4,6 | 1,1 | 0,6 | -0,4 | 2,6 | -1,9 |
| VI | 2,2 | 4,2 | 0,7 | 0,5 | -0,0 | 2,3 | -1,3 |
| VII | 1,9 | 4,0 | 0,8 | 0,4 | -0,4 | 3,0 | -2,1 |
| VIII | 1,8 | 3,6 | -0,3 | -0,7 | -0,9 | 0,3 | -1,8 |
| IX | 1,7 | 3,3 | -0,9 | -1,4 | -0,9 | -2,4 | -1,7 |
| X | 0,9 | 3,2 | -1,3 | -1,9 | -1,4 | -3,9 | -2,2 |
| XI | 0,6 | 3,3 | -0,8 | -1,3 | -0,8 | -0,2 | -2,0 |
| XII | 0,1 | 3,9 | 0,0 | -0,8 | 0,4 | 1,1 | 1,8 |
| 1992 | | | | | | | |
| I | -0,4 | 2,9 | 0,9 | -0,1 | 0,9 | 4,8 | 3,0 |
| II | -0,2 | 2,6 | 1,2 | 0,4 | 1,1 | 6,8 | 3,1 |
| III | -0,6 | 2,8 | 1,4 | 0,5 | 1,5 | 6,4 | 3,7 |
| IV | -1,4 | 2,8 | 1,9 | 1,1 | 2,3 | 6,9 | 4,0 |
| V | -1,9 | 2,4 | 2,1 | 1,0 | 2,8 | 6,8 | 4,7 |
| VI | -2,6 | 2,7 | 2,4 | 1,1 | 2,7 | 7,0 | 4,8 |
| VII | -2,4 | 2,6 | 2,4 | 1,2 | 3,1 | 5,4 | 5,3 |
| VIII | -2,7 | 2,4 | 2,1 | 1,1 | 2,7 | 4,4 | 4,2 |
| IX | -2,4 | 2,5 | 2,5 | 1,3 | 3,2 | 7,5 | 6,7 |
| X | -2,1 | 2,7 | 3,2 | 2,0 | 3,6 | 10,7 | 8,1 |
| XI | -2,2 | 2,8 | 3,5 | 2,0 | 3,6 | 9,7 | 8,4 |
| XII | -2,2 | 2,1 | 3,1 | 2,0 | 2,8 | 10,1 | 4,3 |
| 1993 | | | | | | | |
| I | -1,2 | 2,9 | 3,2 | 1,9 | 3,0 | 8,9 | 4,3 |
| II | -1,3 | 2,9 | 4,6 | 3,5 | 4,5 | 11,3 | 7,1 |
| III | -1,4 | 2,7 | 5,8 | 4,2 | 5,2 | 13,6 | 8,5 |
| IV | -0,2 | 2,6 | 5,6 | 4,0 | 5,0 | 12,7 | 8,5 |

¹⁾ Indeks on uudistettu vuoden 1991 alusta.

²⁾ Indeks on uudistettu vuoden 1993 helmikuun alusta.

¹⁾ Indexet har reviderats fr. o.m. 1991.

²⁾ Indexet har reviderats fr. o.m. Februari 1993.

¹⁾ The index has been revised since 1991.

²⁾ The index has been revised since February 1993.

35. Rakennuskustannusindeksi — Byggnadskostnadsindex — Building cost index

1990 = 100. Ryhmien painot ilmoitettu suluissa — Gruppvikterna angivna inom parentes — Weighting figures in parentheses

| Vuosi ja kuukausi År och månad Year and month | Kokonaisindeksi — Totalindex — Total index | | | | Talotyypikohtaiset indeksit — Index efter hustyp — Indices according to type of building | | | | | |
|---|--|---------------------------------|--|--|--|---|---|--|--|-------|
| | Yhteensä Totalt Total | Työpanokset Arbete Labour | Tarvikepanokset Material Materials | Muut panokset Övriga insatser Other inputs | Pientalo Småhus Single-unit residential buildings | Asuin- kerrostalo Flervånings- bostadshus Blocks of flats | Toimisto- ja liikarakennus Kontors- och affärsbyggnader Office and commercial buildings | Tuotanto- ja varastorakennus Produktions- och lagerbyggnader Warehouses and production buildings | Maatalouden tuotantorakennus Lantbruksbyggnader Agricultural production buildings | |
| | (1 000) | (315) | (522) | (163) | (350) | (150) | (300) | (150) | (50) | |
| | 1 | 2 | 3 | 4 | 5 | 6 | 7 | 8 | 9 | |
| 1990..... | 100,0 | 100,0 | 100,0 | 100,0 | 100,0 | 100,0 | 100,0 | 100,0 | 100,0 | |
| 1991..... | 102,2 | 108,4 | 98,3 | 102,5 | 101,3 | 102,2 | 102,9 | 103,1 | 101,5 | |
| 1992..... | 100,4 | 105,8 | 96,3 | 102,8 | 98,8 | 99,7 | 101,5 | 103,3 | 98,8 | |
| 1991 | I | 102,0 | 105,2 | 99,9 | 102,5 | 101,4 | 102,2 | 102,6 | 102,3 | 101,4 |
| | II | 101,8 | 105,7 | 99,7 | 101,0 | 101,1 | 102,1 | 102,4 | 102,2 | 101,3 |
| | III | 102,2 | 106,2 | 99,8 | 101,9 | 101,4 | 102,5 | 102,9 | 102,6 | 101,8 |
| | IV | 102,2 | 106,9 | 99,6 | 101,4 | 101,7 | 102,3 | 102,7 | 102,6 | 101,9 |
| | V | 102,2 | 107,3 | 99,0 | 102,5 | 101,5 | 102,4 | 102,8 | 102,7 | 101,5 |
| | VI | 102,1 | 107,7 | 98,5 | 102,7 | 101,3 | 102,1 | 102,8 | 102,8 | 101,6 |
| | VII | 102,2 | 109,1 | 98,3 | 101,3 | 101,4 | 102,3 | 102,8 | 102,9 | 101,6 |
| | VIII | 102,3 | 109,9 | 98,0 | 101,1 | 101,1 | 102,4 | 103,2 | 103,5 | 101,7 |
| | IX | 102,5 | 110,7 | 97,5 | 102,8 | 101,3 | 102,4 | 103,4 | 104,0 | 101,9 |
| | X | 102,3 | 110,6 | 96,6 | 104,7 | 101,2 | 101,9 | 103,2 | 103,9 | 101,6 |
| | XI | 102,2 | 110,6 | 96,4 | 104,4 | 101,0 | 101,8 | 103,1 | 103,9 | 101,3 |
| | XII | 102,0 | 110,6 | 96,3 | 103,3 | 100,7 | 101,4 | 102,9 | 104,0 | 101,0 |
| 1992 | I | 101,6 | 110,4 | 96,4 | 101,4 | 100,6 | 100,9 | 102,4 | 103,8 | 100,5 |
| | II | 101,6 | 110,1 | 96,6 | 101,0 | 100,4 | 100,9 | 102,3 | 104,0 | 100,5 |
| | III | 101,6 | 109,8 | 96,5 | 102,2 | 100,5 | 100,9 | 102,3 | 104,2 | 100,3 |
| | IV | 100,8 | 107,6 | 96,5 | 101,7 | 99,6 | 100,1 | 101,6 | 103,5 | 99,5 |
| | V | 100,3 | 105,6 | 96,0 | 103,6 | 98,9 | 99,5 | 101,2 | 103,1 | 98,7 |
| | VI | 99,5 | 103,6 | 95,8 | 103,3 | 97,9 | 98,7 | 100,5 | 102,4 | 97,9 |
| | VII | 99,7 | 104,1 | 95,8 | 103,6 | 98,1 | 99,0 | 100,8 | 102,7 | 98,3 |
| | VIII | 99,5 | 104,0 | 95,7 | 103,0 | 97,7 | 98,9 | 100,8 | 102,3 | 98,0 |
| | IX | 100,1 | 103,8 | 96,0 | 106,1 | 98,1 | 99,5 | 101,7 | 103,1 | 98,4 |
| | X | 100,2 | 103,6 | 96,8 | 104,3 | 98,1 | 99,4 | 101,6 | 103,6 | 98,4 |
| | XI | 100,0 | 103,5 | 97,0 | 102,7 | 98,0 | 99,2 | 101,4 | 103,5 | 98,0 |
| | XII | 99,7 | 103,3 | 97,0 | 101,2 | 97,5 | 99,0 | 101,1 | 103,2 | 97,6 |
| 1993 | I | 100,4 | 106,0 | 97,0 | 100,4 | 98,5 | 99,6 | 101,6 | 104,0 | 98,6 |
| | II | 100,3 | 105,8 | 96,9 | 100,4 | 98,4 | 99,6 | 101,3 | 103,9 | 98,3 |
| | III | 100,2 | 105,6 | 97,1 | 99,9 | 98,3 | 99,6 | 101,4 | 103,9 | 98,1 |
| | IV | 100,6 | 105,7 | 97,8 | 99,9 | 98,6 | 100,0 | 101,7 | 104,6 | 98,6 |

Puhelinvastaajasta, puh. (90) 1734 2273, saa tuoreimman kokonaisindeksin.

Telefonsvaren ger senaste totalindex, tfn (90) 1734 2274.

| Tuotantomikkeistö — Produktionsnomenklatur — Production nomenclature | | | | | | | | | | | | |
|--|---|---|--|---|--|---|---|---|---|---|---|-------|
| Vuosi ja kuukausi År och månad Year and month | Rakennustajan kustannukset Byggherrems kostnader Employer's costs | Maa- ja pohjarakennus Markbyggnad Earth works | Betonisten runkoelementtien toimitus ja asennus Stometelement av betong, leverans och installation Concrete frame units, delivery and installation | Betonisten julkisivuelementtien toimitus ja asennus Fasadelement av betong, leverans och installation Concrete front elevation units, delivery and installation | Teräsrungon toimitus ja asennus Stålstomme, leverans och installation Steel frame, delivery and installation | Puurunko-elementtien toimitus ja asennus Trästomme, leverans och installation Wooden frame units, delivery and installation | Vesikattien toimitus ja asennus Yttertak, leverans och installation Roof, delivery and installation | Raudoituspalvelu Armering Reinforcement | Ikkunat asennettuina Fönster, installation Windows, installed | Ovet asennettuina Dörrar, installation Doors, installed | Kevyet väliseinät Mellanväggar, ickebärande Partiön walls | |
| | (95) | (46) | (43) | (41) | (9) | (47) | (25) | (9) | (20) | (22) | (26) | |
| | 10 | 11 | 12 | 13 | 14 | 15 | 16 | 17 | 18 | 19 | 20 | |
| 1990 | 100,0 | 100,0 | 100,0 | 100,0 | 100,0 | 100,0 | 100,0 | 100,0 | 100,0 | 100,0 | 100,0 | |
| 1991 | 103,4 | 103,9 | 98,5 | 97,6 | 101,6 | 93,6 | 100,9 | 104,3 | 92,8 | 101,4 | 101,9 | |
| 1992 | 104,4 | 100,2 | 89,7 | 85,7 | 101,3 | 86,9 | 98,9 | 100,8 | 87,9 | 100,1 | 99,2 | |
| 1991 | I | 103,2 | 101,5 | 101,4 | 102,1 | 101,2 | 97,3 | 101,2 | 103,0 | 93,8 | 100,2 | 101,8 |
| | II | 101,5 | 101,0 | 101,0 | 102,0 | 101,3 | 95,8 | 101,5 | 103,3 | 93,9 | 100,6 | 101,6 |
| | III | 102,2 | 104,2 | 100,3 | 103,0 | 101,4 | 96,0 | 101,5 | 103,6 | 93,7 | 101,0 | 101,4 |
| | IV | 101,8 | 104,1 | 100,2 | 100,3 | 101,6 | 95,8 | 101,5 | 103,9 | 93,8 | 101,1 | 101,6 |
| | V | 103,7 | 104,8 | 99,9 | 100,0 | 101,4 | 95,2 | 100,2 | 103,9 | 93,3 | 101,2 | 101,2 |
| | VI | 103,7 | 105,0 | 99,1 | 97,8 | 101,5 | 94,6 | 100,3 | 104,2 | 93,4 | 101,3 | 101,2 |
| | VII | 101,3 | 105,3 | 99,3 | 97,9 | 101,9 | 94,1 | 100,6 | 104,9 | 93,6 | 101,6 | 101,9 |
| | VIII | 101,6 | 104,7 | 99,0 | 97,6 | 102,0 | 91,3 | 100,5 | 104,4 | 93,0 | 101,7 | 102,2 |
| | IX | 104,4 | 104,8 | 97,3 | 96,0 | 102,0 | 91,3 | 100,7 | 104,8 | 92,4 | 101,9 | 102,4 |
| | X | 106,1 | 104,7 | 94,9 | 92,0 | 101,5 | 91,2 | 100,9 | 105,1 | 91,1 | 102,1 | 102,4 |
| | XI | 106,3 | 103,6 | 94,7 | 91,6 | 101,6 | 90,8 | 100,9 | 105,2 | 91,0 | 101,8 | 102,5 |
| | XII | 104,6 | 103,1 | 94,3 | 89,8 | 102,3 | 90,2 | 100,9 | 105,3 | 90,4 | 101,7 | 102,5 |
| 1992 | I | 102,3 | 101,6 | 92,0 | 87,6 | 101,3 | 90,3 | 99,4 | 103,9 | 89,0 | 101,0 | 103,0 |
| | II | 102,1 | 100,7 | 91,4 | 87,4 | 102,8 | 89,6 | 98,8 | 103,5 | 88,3 | 101,2 | 102,4 |
| | III | 104,0 | 100,8 | 91,2 | 86,4 | 102,7 | 89,7 | 98,7 | 103,2 | 88,3 | 101,2 | 101,7 |
| | IV | 103,4 | 100,2 | 90,8 | 86,2 | 102,3 | 87,3 | 99,1 | 102,2 | 87,3 | 100,5 | 100,8 |
| | V | 106,2 | 100,9 | 89,4 | 85,0 | 101,9 | 85,8 | 99,2 | 100,4 | 87,6 | 100,4 | 99,4 |
| | VI | 105,5 | 100,5 | 89,1 | 84,9 | 101,5 | 85,5 | 98,4 | 99,3 | 88,5 | 99,9 | 98,3 |
| | VII | 105,6 | 101,1 | 88,9 | 84,7 | 101,3 | 85,3 | 98,8 | 99,9 | 88,5 | 100,0 | 98,6 |
| | VIII | 103,3 | 101,4 | 89,0 | 85,5 | 100,4 | 85,9 | 98,9 | 99,9 | 88,1 | 99,5 | 98,1 |
| | IX | 108,2 | 101,0 | 88,7 | 85,4 | 100,3 | 86,4 | 98,9 | 99,7 | 88,3 | 99,3 | 97,2 |
| | X | 106,0 | 99,9 | 88,5 | 85,2 | 100,3 | 86,3 | 98,8 | 99,4 | 86,5 | 99,7 | 97,2 |
| | XI | 104,1 | 97,7 | 88,4 | 85,1 | 100,2 | 85,8 | 99,0 | 99,2 | 86,2 | 99,5 | 97,0 |
| | XII | 101,9 | 96,9 | 88,7 | 85,3 | 100,0 | 84,4 | 99,1 | 99,0 | 87,6 | 99,3 | 96,9 |
| 1993 | I | 101,5 | 97,3 | 87,9 | 85,8 | 102,1 | 85,6 | 100,5 | 100,3 | 85,2 | 99,3 | 99,1 |
| | II | 101,2 | 98,2 | 87,5 | 86,4 | 99,9 | 84,8 | 101,7 | 99,0 | 85,2 | 99,4 | 98,9 |
| | III | 100,1 | 97,8 | 87,8 | 86,7 | 99,9 | 84,5 | 102,3 | 99,5 | 85,2 | 99,0 | 98,5 |
| | IV | 100,4 | 97,3 | 87,9 | 87,1 | 102,2 | 83,9 | 102,6 | 99,4 | 87,1 | 99,4 | 98,5 |

35. Rakennuskustannusindeksi (jatk.) — Byggnadskostnadsindex (forts.) — Building cost index (cont.)

1990 = 100

| Vuosi ja kuukausi År och månad Year and month | Tuotantonimikkeistö — Produktionsnomenklatur — Production nomenclature | | | | | | | | Perus- parannus- indeksi Ombyggnadsindex <i>Renovation index</i> | Rakennuskustannus- indeksi Byggnadskostnads- index <i>Building Cost Index</i> | Rakennuskustannus- indeksi Byggnadskostnads- index <i>Building Cost Index</i> | |
|---|--|--|--|--|---|--|--|---|--|---|---|-------|
| | Kiintokalustæt Fast inredning <i>Fixtures</i> | Maalaus- ja tasoitetyöt Målning och sandspackling <i>Painting and plastering</i> | Lämpö-, vesi- ja viemäri-asennus Installation av värme, vatten och avlopp <i>Heating, water and sewage installations</i> | Ilmanvaihto- asennus Ventilation <i>Ventilation</i> | Sähkö- asennus El-in- stallation <i>Electrical installation</i> | Hissi- asennus Hiss- installation <i>Installation of lifts</i> | Työmaan käyttö- ja yhteiskust- ilman muiden ryhmien sosiaali- kustannuksia Driftskostnader och totala kostnader för arbetsplatsen <i>Building site general and operating costs</i> | Muut tuotantokäyt Övriga produ- ktions- faktorer <i>Other factors of production</i> | | | | |
| | (25) | (29) | (71) | (50) | (87) | (23) | (80) | (252) | | | | |
| | 21 | 22 | 23 | 24 | 25 | 26 | 27 | 28 | 29 | 30 | 31 | |
| 1990..... | 100,0 | 100,0 | 100,0 | 100,0 | 100,0 | 100,0 | 100,0 | 100,0 | 100,0 | 194,1 | 805,4 | |
| 1991..... | 91,1 | 105,0 | 105,8 | 107,4 | 104,7 | 101,8 | 102,9 | 102,9 | 102,3 | 198,1 | 821,8 | |
| 1992..... | 78,0 | 107,4 | 106,8 | 112,8 | 108,2 | 110,2 | 100,7 | 100,3 | 100,1 | 194,6 | 807,5 | |
| 1991 | I | 97,5 | 103,0 | 104,3 | 104,8 | 102,7 | 100,4 | 102,7 | 102,3 | 101,8 | 197,8 | 820,5 |
| | II | 96,5 | 104,2 | 104,6 | 105,2 | 103,1 | 100,4 | 102,2 | 102,4 | 101,8 | 197,4 | 818,9 |
| | III | 96,1 | 104,4 | 104,8 | 105,7 | 103,4 | 100,4 | 102,7 | 102,6 | 102,3 | 198,2 | 822,1 |
| | IV | 93,3 | 104,6 | 105,3 | 104,6 | 105,2 | 100,4 | 102,8 | 102,9 | 102,4 | 198,2 | 822,1 |
| | V | 92,6 | 104,7 | 105,0 | 104,6 | 105,2 | 100,4 | 102,7 | 102,5 | 102,2 | 198,2 | 822,1 |
| | VI | 90,8 | 104,9 | 105,0 | 104,9 | 105,2 | 100,4 | 103,1 | 102,6 | 102,2 | 198,0 | 821,3 |
| | VII | 91,0 | 105,5 | 106,3 | 105,1 | 105,7 | 101,1 | 102,9 | 103,2 | 102,6 | 198,8 | 822,1 |
| | VIII | 89,6 | 105,9 | 106,6 | 109,6 | 105,1 | 101,1 | 103,0 | 103,5 | 102,6 | 198,4 | 822,9 |
| | IX | 88,6 | 105,6 | 107,2 | 110,7 | 105,2 | 101,1 | 103,2 | 103,6 | 102,8 | 198,8 | 824,5 |
| | X | 86,8 | 105,8 | 106,5 | 110,3 | 105,0 | 105,2 | 103,4 | 103,3 | 102,4 | 198,4 | 822,9 |
| | XI | 86,3 | 106,0 | 106,7 | 110,7 | 104,9 | 105,2 | 103,1 | 103,1 | 102,1 | 198,2 | 822,1 |
| | XII | 83,7 | 106,0 | 107,4 | 112,3 | 105,6 | 105,2 | 103,0 | 102,9 | 101,9 | 197,8 | 820,5 |
| 1992 | I | 82,5 | 107,3 | 107,7 | 112,9 | 107,8 | 107,3 | 102,6 | 102,8 | 102,1 | 197,0 | 817,3 |
| | II | 82,5 | 108,6 | 108,3 | 114,1 | 107,7 | 107,3 | 102,5 | 102,7 | 102,2 | 197,0 | 817,3 |
| | III | 82,7 | 108,4 | 108,4 | 114,1 | 107,7 | 107,3 | 102,5 | 102,4 | 102,1 | 197,0 | 817,3 |
| | IV | 82,1 | 107,6 | 106,6 | 112,6 | 107,9 | 107,3 | 101,7 | 101,5 | 101,0 | 195,5 | 810,9 |
| | V | 82,0 | 107,5 | 105,2 | 111,5 | 107,5 | 107,2 | 100,8 | 100,2 | 100,2 | 194,5 | 806,8 |
| | VI | 76,2 | 106,6 | 104,0 | 110,3 | 107,2 | 107,2 | 100,0 | 99,2 | 98,8 | 192,9 | 800,4 |
| | VII | 76,2 | 106,8 | 105,2 | 110,6 | 107,2 | 107,9 | 100,5 | 99,5 | 99,2 | 193,3 | 802,0 |
| | VIII | 75,1 | 106,9 | 105,2 | 110,6 | 106,6 | 112,3 | 100,3 | 99,3 | 98,8 | 192,9 | 800,4 |
| | IX | 74,7 | 106,5 | 107,1 | 112,5 | 106,9 | 114,6 | 100,0 | 99,0 | 99,0 | 194,1 | 805,2 |
| | X | 73,9 | 106,5 | 108,2 | 114,2 | 109,8 | 114,6 | 99,5 | 99,0 | 99,2 | 194,3 | 806,0 |
| | XI | 74,5 | 107,6 | 108,1 | 115,0 | 111,0 | 114,6 | 99,1 | 98,9 | 99,2 | 193,9 | 804,4 |
| | XII | 74,1 | 108,1 | 108,1 | 115,0 | 110,9 | 114,6 | 98,9 | 98,9 | 99,1 | 193,3 | 802,0 |
| 1993 | I | 74,3 | 109,7 | 109,5 | 116,1 | 111,1 | 114,3 | 99,6 | 100,2 | 100,1 | 194,7 | 807,6 |
| | II | 74,3 | 109,2 | 109,7 | 116,1 | 109,7 | 113,9 | 100,0 | 100,2 | 99,9 | 194,5 | 806,8 |
| | III | 74,5 | 109,1 | 109,8 | 116,0 | 111,0 | 113,9 | 100,2 | 100,0 | 99,9 | 194,3 | 806,0 |
| | IV | 74,9 | 108,3 | 110,0 | 116,4 | 114,1 | 113,9 | 100,2 | 100,2 | 100,5 | 195,1 | 809,2 |

36. Tie- ja maarakennuskustannusindeksit — Väg- och jordbyggnadskostnadsindex —
Cost indices of civil engineering works

1985 = 100. Ryhmien painot ilmoitettu suluissa — Gruppvikterna angivna inom parentes — Weighting figures in parentheses

| Vuosi ja kuukausi År och månad Year and month | Työpalkat Arbetslöner Wages | Konetyöt Maskin- arbeten Machine works | Kuljetukset Transporter Transports | Tarvaineet Material Materials | Siltaurakat Broentreprenader Bridge contracts | Päälystys- urakat Belägn. ent- reprenader Surfacing contracts | Murskaus- urakat Krossnings- entreprenader Crushing contracts | Yleiskulut Allmänna utgifter General costs | Kokonais- indeksi Totalindex Total index | E-indeksi ¹⁾ E-index ¹⁾ |
|---|--|--|--|-------------------------------------|--|--|--|--|---|--|
| | ²⁾ (10,8) ³⁾ (14,0) | (14,7) (19,1) | (20,6) (26,6) | (11,8) (12,0) | (11,0) (—) | (9,3) (—) | (5,5) (7,1) | (16,3) (21,2) | (100,0) (100,0) | (64,8) |
| | 1 | 2 | 3 | 4 | 5 | 6 | 7 | 8 | 9 | 10 |

Tierakennuskustannusindeksi — Vägbyggnadskostnadsindex — Cost Index of Road Construction

| | | | | | | | | | | |
|-----------|-----|-----|-----|-----|-----|----|-----|-----|-----|----|
| 1989..... | 158 | 117 | 114 | 115 | 152 | 65 | 119 | 136 | 123 | .. |
| 1990..... | 175 | 124 | 123 | 118 | 148 | 67 | 123 | 148 | 130 | .. |
| 1991..... | 182 | 129 | 125 | 122 | 160 | 66 | 119 | 154 | 134 | .. |
| 1992..... | 184 | 127 | 117 | 120 | 141 | 65 | 100 | 158 | 130 | .. |
| 1992 I | 183 | 127 | 118 | 121 | 154 | 65 | 109 | 157 | 132 | .. |
| II | 183 | 127 | 118 | 120 | 152 | 65 | 105 | 158 | 131 | .. |
| III | 183 | 128 | 116 | 120 | 149 | 65 | 96 | 158 | 130 | .. |
| IV | 183 | 129 | 117 | 121 | 146 | 67 | 97 | 158 | 130 | .. |
| V | 183 | 124 | 114 | 121 | 144 | 67 | 96 | 158 | 129 | .. |
| VI | 183 | 125 | 118 | 120 | 142 | 67 | 98 | 158 | 130 | .. |
| VII | 184 | 127 | 122 | 120 | 139 | 67 | 102 | 158 | 131 | .. |
| VIII | 184 | 127 | 124 | 120 | 137 | 64 | 105 | 158 | 131 | .. |
| IX | 184 | 127 | 120 | 120 | 135 | 62 | 104 | 158 | 130 | .. |
| X | 184 | 127 | 114 | 119 | 133 | 62 | 96 | 158 | 128 | .. |
| XI | 184 | 127 | 111 | 120 | 132 | 62 | 96 | 158 | 127 | .. |
| XII | 184 | 128 | 111 | 122 | 132 | 62 | 94 | 158 | 127 | .. |
| 1993 I | 189 | 128 | 112 | 124 | 128 | 62 | 94 | 164 | 129 | .. |
| II | 189 | 129 | 109 | 124 | 123 | 62 | 92 | 165 | 128 | .. |
| III | 189 | 126 | 110 | 123 | 120 | 71 | 91 | 165 | 128 | .. |

Maarakennuskustannusindeksi — Jordbyggnadskostnadsindex — Cost Index of Land Construction

| | | | | | | | | | | |
|-----------|-----|-----|-----|-----|---|---|-----|-----|-----|-----|
| 1989..... | 158 | 117 | 114 | 114 | . | . | 119 | 136 | 126 | 115 |
| 1990..... | 175 | 124 | 123 | 117 | . | . | 123 | 148 | 135 | 122 |
| 1991..... | 182 | 129 | 125 | 123 | . | . | 119 | 154 | 139 | 125 |
| 1992..... | 184 | 127 | 117 | 121 | . | . | 100 | 158 | 136 | 119 |
| 1992 I | 183 | 127 | 118 | 121 | . | . | 109 | 157 | 137 | 120 |
| II | 183 | 127 | 118 | 121 | . | . | 105 | 158 | 137 | 120 |
| III | 183 | 128 | 116 | 121 | . | . | 96 | 158 | 136 | 118 |
| IV | 183 | 129 | 117 | 121 | . | . | 97 | 158 | 136 | 119 |
| V | 183 | 124 | 114 | 122 | . | . | 96 | 158 | 135 | 116 |
| VI | 183 | 125 | 118 | 122 | . | . | 98 | 158 | 136 | 119 |
| VII | 184 | 127 | 122 | 121 | . | . | 102 | 158 | 138 | 121 |
| VIII | 184 | 127 | 124 | 121 | . | . | 105 | 158 | 139 | 122 |
| IX | 184 | 127 | 120 | 121 | . | . | 104 | 158 | 138 | 121 |
| X | 184 | 127 | 114 | 120 | . | . | 96 | 158 | 135 | 117 |
| XI | 184 | 127 | 111 | 121 | . | . | 96 | 158 | 135 | 116 |
| XII | 184 | 128 | 111 | 123 | . | . | 94 | 158 | 135 | 117 |
| 1993 I | 189 | 128 | 112 | 126 | . | . | 94 | 164 | 137 | 117 |
| II | 189 | 129 | 109 | 126 | . | . | 92 | 165 | 137 | 116 |
| III | 189 | 126 | 110 | 125 | . | . | 91 | 165 | 136 | 115 |

¹⁾ Kokonaisindeksi ilman kohtia työpalkat ja yleiskulut.

²⁾ Tierakennuskustannusindeksi.

³⁾ Maarakennuskustannusindeksi.

¹⁾ Totalindex utan punkterna arbetslöner och allmänna utgifter.

²⁾ Vägbyggnadskostnadsindex.

³⁾ Jordbyggnadskostnadsindex.

¹⁾ Total index without items wages and general costs.

²⁾ Cost Index of Road Construction.

³⁾ Cost Index of Land Construction.

37. Maarakennusalan ja metsäalan konekustannusindeksit
Kostnadsindex för anläggningsmaskiner och skogsmaskiner
Cost indices for earth movers and forest machinery

1990 = 100

| Vuosi ja kuukausi År och månad Year and month | Maarakennusalan konekustannusindeksi, kokonaisindeksi Kostnadsindex för anläggningsmaskiner, totalindex <i>Cost index for earth movers, total index</i> | Metsäalan konekustannusindeksi, kokonaisindeksi Kostnadsindex för skogsmaskiner, totalindex <i>Cost index for forest machinery, total index</i> |
|---|---|---|
| | 1 | 2 |
| 1990..... | 100,0 | 100,0 |
| 1991..... | 102,5 | 102,5 |
| 1992..... | 105,2 | 104,1 |
| 1990 II | 99,2 | 99,0 |
| III | 99,6 | 99,7 |
| IV | 99,5 | 99,6 |
| V | 99,0 | 99,4 |
| VI | 98,5 | 99,0 |
| VII | 98,2 | 98,7 |
| VIII | 99,7 | 99,1 |
| IX | 100,6 | 99,8 |
| X | 102,8 | 102,4 |
| XI | 102,3 | 102,2 |
| XII | 101,9 | 102,2 |
| 1991 I | 103,1 | 102,7 |
| II | 103,3 | 102,9 |
| III | 101,8 | 102,2 |
| IV | 101,9 | 102,3 |
| V | 102,7 | 103,3 |
| VI | 102,5 | 103,2 |
| VII | 102,2 | 102,5 |
| VIII | 101,5 | 102,0 |
| IX | 101,7 | 101,9 |
| X | 102,4 | 102,4 |
| XI | 103,1 | 102,3 |
| XII | 103,4 | 102,5 |
| 1992 I | 104,3 | 103,6 |
| II | 104,1 | 103,4 |
| III | 103,8 | 103,2 |
| IV | 103,9 | 103,3 |
| V | 104,3 | 103,5 |
| VI | 104,5 | 103,7 |
| VII | 104,3 | 104,0 |
| VIII | 104,2 | 103,9 |
| IX | 107,2 | 104,6 |
| X | 107,7 | 105,2 |
| XI | 107,7 | 105,3 |
| XII | 106,8 | 105,7 |
| 1993 I | 110,9 | 108,3 |
| II | 110,9 | 108,7 |
| III | 111,5 | 109,0 |

38. Kuorma-autoliikenteen kustannusindeksi
Kostnadsindex för lastbilstrafik
Cost index of road transport of goods

1990 = 100. Ryhmien painot ilmoitettu suluisissa
 Gruppvikterna angivna inom parentes
Group weights in parentheses

| Vuosi ja kuukausi År och månad Year and month | Kokonaisindeksi Totalindex <i>Total index</i> | Pakettiautot ja kevyet kuorma-autot Paketbilar och lätta lastbilar <i>Vans and light lorries</i> | Raskaat kuorma-autot Tunga lastbilar <i>Heavy lorries</i> | Perävaunu-yhdistelmät Trailer-kombinationer <i>Vehicle combinations</i> |
|---|---|--|---|---|
| | (100) | (8) | (27) | (65) |
| | 1 | 2 | 3 | 4 |
| 1990..... | 100,0 | 100,0 | 100,0 | 100,0 |
| 1991..... | 104,2 | 104,7 | 104,1 | 104,2 |
| 1992..... | 107,6 | 108,1 | 107,2 | 107,6 |
| 1990 II | 97,8 | 97,3 | 97,8 | 97,9 |
| III | 98,2 | 97,8 | 98,1 | 98,3 |
| IV | 97,9 | 97,5 | 98,0 | 97,9 |
| V | 99,0 | 99,9 | 99,3 | 98,8 |
| VI | 98,8 | 99,7 | 99,1 | 98,5 |
| VII | 98,7 | 99,7 | 99,1 | 98,4 |
| VIII | 99,7 | 100,2 | 99,9 | 99,5 |
| IX | 101,1 | 101,0 | 100,9 | 101,3 |
| X | 102,9 | 102,0 | 102,5 | 103,2 |
| XI | 104,0 | 103,8 | 103,7 | 104,2 |
| XII | 103,5 | 103,5 | 103,3 | 103,6 |
| 1991 I | 104,5 | 104,4 | 104,1 | 104,7 |
| II | 104,5 | 104,3 | 104,2 | 104,7 |
| III | 103,3 | 103,7 | 103,2 | 103,3 |
| IV | 103,3 | 103,9 | 103,3 | 103,2 |
| V | 103,3 | 103,9 | 103,3 | 103,2 |
| VI | 103,2 | 104,0 | 103,2 | 103,1 |
| VII | 103,6 | 104,5 | 103,5 | 103,5 |
| VIII | 103,7 | 104,6 | 103,7 | 103,6 |
| IX | 104,0 | 104,7 | 103,9 | 103,9 |
| X | 104,9 | 105,2 | 104,8 | 104,9 |
| XI | 106,0 | 106,2 | 105,9 | 106,1 |
| XII | 106,6 | 107,0 | 106,2 | 106,7 |
| 1992 I | 108,0 | 107,7 | 107,7 | 108,1 |
| II | 107,8 | 107,6 | 107,5 | 107,9 |
| III | 107,4 | 107,5 | 107,2 | 107,5 |
| IV | 107,1 | 107,6 | 106,9 | 107,2 |
| V | 107,3 | 107,6 | 107,0 | 107,3 |
| VI | 107,5 | 107,8 | 107,3 | 107,5 |
| VII | 107,6 | 108,3 | 107,5 | 107,6 |
| VIII | 105,4 | 107,6 | 105,2 | 105,2 |
| IX | 107,5 | 108,6 | 107,1 | 107,5 |
| X | 108,2 | 109,1 | 107,7 | 108,3 |
| XI | 108,7 | 109,3 | 108,0 | 109,0 |
| XII | 108,2 | 108,9 | 107,5 | 108,5 |
| 1993 I | 110,2 | 111,9 | 109,2 | 110,4 |
| II | 109,9 | 111,5 | 109,3 | 110,0 |
| III | 110,3 | 111,6 | 109,5 | 110,5 |
| IV | 109,7 | 111,5 | 108,9 | 109,8 |

**39. Linja-autoliikenteen kustannusindeksi — Kostnadsindex för busstrafik —
Cost index of bus and motor-coach traffic**

1990 = 100. Ryhmien painot ilmoitettu suluisissa — Gruppvikterna angivna inom parentes — *Weighting figures in parentheses*

| Vuosi ja kuukausi År och månad Year and month | Kokonaisindeksi | Liikennelaitokset | Sopimusliikenne | Kaupunkiliikenne | Maaseutuliikenne | Pikavuoroliikenne | Tilausliikenne |
|--|-----------------|-------------------|-----------------|------------------|------------------|-------------------|-----------------|
| | Totalindex | Trafikverken | Avtalstrafik | Stadstrafik | Landsortstrafik | Snabbturstrafik | Beställ. trafik |
| | (100,0) | (20,7) | (20,8) | (10,7) | (21,5) | (9,4) | (17,0) |
| | 1 | 2 | 3 | 4 | 5 | 6 | 7 |
| 1990..... | 100,0 | 100,0 | 100,0 | 100,0 | 100,0 | 100,0 | 100,0 |
| 1991..... | 104,9 | 107,0 | 104,7 | 104,4 | 104,1 | 104,3 | 104,2 |
| 1992..... | 108,0 | 111,1 | 107,8 | 107,4 | 106,7 | 107,2 | 106,9 |
| 1990 | I 97,8 | 97,0 | 97,8 | 98,1 | 98,1 | 98,0 | 98,0 |
| | II 97,6 | 96,8 | 97,7 | 97,9 | 97,8 | 97,7 | 97,8 |
| | III 98,3 | 99,0 | 98,2 | 97,9 | 98,0 | 98,0 | 98,1 |
| | IV 97,9 | 98,8 | 97,9 | 97,6 | 97,5 | 97,6 | 97,7 |
| | V 99,3 | 98,7 | 99,3 | 99,6 | 99,3 | 99,5 | 99,5 |
| | VI 99,1 | 98,6 | 99,2 | 99,4 | 99,1 | 99,4 | 99,3 |
| | VII 99,1 | 98,7 | 99,1 | 99,3 | 99,1 | 99,4 | 99,3 |
| | VIII 100,3 | 100,7 | 100,2 | 100,1 | 100,1 | 100,2 | 100,1 |
| | IX 101,0 | 101,2 | 100,9 | 100,9 | 101,0 | 101,0 | 100,9 |
| | X 102,6 | 103,6 | 102,3 | 102,1 | 102,6 | 102,2 | 102,3 |
| | XI 103,7 | 103,5 | 103,8 | 103,6 | 104,0 | 103,7 | 103,7 |
| | XII 103,4 | 103,3 | 103,6 | 103,3 | 103,5 | 103,3 | 103,4 |
| 1991 | I 104,5 | 105,9 | 104,5 | 104,3 | 104,2 | 104,0 | 103,8 |
| | II 104,6 | 105,9 | 104,6 | 104,4 | 104,3 | 104,1 | 103,8 |
| | III 103,9 | 105,5 | 103,9 | 103,7 | 103,3 | 103,3 | 103,1 |
| | IV 103,6 | 105,4 | 103,6 | 103,5 | 103,0 | 103,0 | 102,8 |
| | V 104,4 | 107,4 | 104,3 | 103,6 | 103,2 | 103,5 | 103,6 |
| | VI 104,4 | 107,4 | 104,3 | 103,5 | 103,1 | 103,5 | 103,5 |
| | VII 104,9 | 107,5 | 104,6 | 104,2 | 103,9 | 104,2 | 104,2 |
| | VIII 104,8 | 107,5 | 104,5 | 104,0 | 103,7 | 104,1 | 104,0 |
| | IX 104,9 | 107,5 | 104,6 | 104,0 | 103,9 | 104,2 | 104,1 |
| | X 105,5 | 107,8 | 105,1 | 104,7 | 104,7 | 105,0 | 104,9 |
| | XI 106,3 | 108,1 | 105,9 | 105,8 | 105,7 | 105,9 | 105,8 |
| | XII 106,9 | 108,1 | 106,7 | 106,7 | 106,4 | 106,7 | 106,5 |
| 1992 | I 107,8 | 111,3 | 107,2 | 107,0 | 106,6 | 106,9 | 106,6 |
| | II 107,4 | 111,1 | 106,9 | 106,6 | 106,1 | 106,6 | 106,2 |
| | III 107,2 | 111,0 | 106,6 | 106,3 | 105,9 | 106,4 | 106,0 |
| | IV 107,3 | 111,0 | 106,9 | 106,5 | 105,8 | 106,4 | 106,0 |
| | V 107,3 | 110,9 | 107,0 | 106,5 | 105,8 | 106,4 | 106,0 |
| | VI 107,3 | 110,9 | 107,0 | 106,5 | 105,8 | 106,4 | 106,0 |
| | VII 107,4 | 110,8 | 107,3 | 106,8 | 106,0 | 106,6 | 106,2 |
| | VIII 107,3 | 110,7 | 107,1 | 106,7 | 105,8 | 106,5 | 106,0 |
| | IX 108,8 | 111,1 | 108,9 | 108,4 | 107,6 | 108,2 | 107,7 |
| | X 109,2 | 111,3 | 109,5 | 109,0 | 108,1 | 108,7 | 108,3 |
| | XI 109,6 | 111,5 | 109,8 | 109,4 | 108,5 | 109,0 | 108,7 |
| | XII 109,5 | 111,5 | 109,6 | 109,2 | 108,4 | 108,9 | 108,5 |
| 1993 | I 111,4 | 111,7 | 112,3 | 111,7 | 110,9 | 111,3 | 110,7 |
| | II 111,8 | 111,8 | 113,0 | 112,4 | 111,1 | 111,4 | 111,0 |
| | III 112,1 | 112,2 | 113,3 | 112,7 | 111,4 | 111,7 | 111,2 |
| | IV 111,7 | 112,0 | 112,9 | 112,4 | 111,0 | 111,3 | 110,8 |

HINNAT JA PALKAT — PRISER OCH LÖNER — *PRICES AND WAGES*

40. Elinkustannusindeksi — Levnadskostnadsindex — *Cost-of-living index*

1951:10 = 100

| Vuosi ja kuukausi År och månad Year and month | Kokonaisindeksi Totalindex <i>Total index</i> | Ryhmäindeksit — Gruppindexar — <i>Indices by group</i> | | | | | Muut menot Övriga utgifter <i>Miscellaneous</i> |
|--|---|--|------------------------------------|--|---|-------|---|
| | | Ravinto Föda <i>Food</i> | Asunto Bostad <i>Housing</i> | Lämpö ja valo Värme och lyse <i>Fuel and light</i> | Vaatetus ja jalkineet Beklädnad och skodon <i>Clothing and footwear</i> | | |
| | 1 | 2 | 3 | 4 | 5 | 6 | |
| 1986..... | 1 015 | 1 204 | 1 828 | 751 | 492 | 1 030 | |
| 1987..... | 1 052 | 1 229 | 1 827 | 772 | 505 | 1 089 | |
| 1988..... | 1 104 | 1 256 | 1 937 | 762 | 511 | 1 156 | |
| 1989..... | 1 177 | 1 302 | 2 238 | 794 | 529 | 1 221 | |
| 1990..... | 1 248 | 1 352 | 2 417 | 868 | 554 | 1 297 | |
| 1991..... | 1 300 | 1 384 | 2 429 | 896 | 576 | 1 371 | |
| 1992..... | 1 333 | 1 389 | 2 382 | 927 | 597 | 1 431 | |
| 1991 I | 1 283 | 1 371 | 2 441 | 909 | 544 | 1 351 | |
| II | 1 290 | 1 375 | 2 443 | 909 | 556 | 1 358 | |
| III | 1 291 | 1 383 | 2 413 | 873 | 573 | 1 361 | |
| IV | 1 296 | 1 390 | 2 414 | 873 | 578 | 1 366 | |
| V | 1 302 | 1 385 | 2 458 | 880 | 580 | 1 370 | |
| VI | 1 301 | 1 386 | 2 434 | 880 | 581 | 1 372 | |
| VII | 1 300 | 1 393 | 2 434 | 894 | 570 | 1 371 | |
| VIII | 1 302 | 1 385 | 2 435 | 888 | 577 | 1 374 | |
| IX | 1 304 | 1 383 | 2 427 | 895 | 582 | 1 378 | |
| X | 1 306 | 1 383 | 2 428 | 922 | 591 | 1 379 | |
| XI | 1 307 | 1 386 | 2 431 | 922 | 592 | 1 379 | |
| XII | 1 313 | 1 391 | 2 394 | 905 | 586 | 1 396 | |
| 1992 I | 1 320 | 1 398 | 2 403 | 909 | 564 | 1 410 | |
| II | 1 323 | 1 400 | 2 405 | 910 | 577 | 1 412 | |
| III | 1 327 | 1 404 | 2 367 | 906 | 595 | 1 419 | |
| IV | 1 332 | 1 408 | 2 368 | 923 | 602 | 1 425 | |
| V | 1 333 | 1 400 | 2 393 | 929 | 601 | 1 425 | |
| VI | 1 336 | 1 394 | 2 399 | 929 | 597 | 1 431 | |
| VII | 1 334 | 1 385 | 2 400 | 923 | 587 | 1 433 | |
| VIII | 1 332 | 1 379 | 2 401 | 918 | 596 | 1 430 | |
| IX | 1 337 | 1 377 | 2 375 | 937 | 605 | 1 440 | |
| X | 1 342 | 1 370 | 2 376 | 948 | 613 | 1 447 | |
| XI | 1 344 | 1 372 | 2 377 | 950 | 616 | 1 449 | |
| XII | 1 340 | 1 378 | 2 321 | 943 | 614 | 1 451 | |
| 1993 I | 1 354 | 1 396 | 2 325 | 1 012 | 597 | 1 470 | |
| II | 1 359 | 1 395 | 2 315 | 1 028 | 607 | 1 477 | |
| III | 1 360 | 1 393 | 2 258 | 1 037 | 616 | 1 487 | |
| IV | 1 365 | 1 404 | 2 251 | 1 027 | 621 | 1 494 | |

Puhelinvastaaajasta, puh. (90) 1734 3222, saa tuoreimman kokonaisindeksin.

Telefonsvarearen ger senaste totalindex, tfn (90) 1734 3333.

41. Kuluttajahintaindeksi — Konsumentprisindex — Consumer price index

1990 = 100. Ryhmien painot ilmoitettu suluissa — Gruppvikterna angivna inom parentes — Weighting figures in parentheses

| Vuosi ja kuukausi År och månad Year and month | Kokonais- indeksi Totalindex Total index | 0 Ravinto Föda Food | 1 Juomat ja tupakka Drycker och tobak Beverages and tobacco | 2 Vaateus ja jalkineet Beklädnad och skodon Clothing and footwear | 3 Asuminen, lämpö ja valo Boende, värme och lyso Housing, fuel and light | 4 Kotitalous- kalusto ym. Hushålls- inventarier mm. Household equipment and services | 5 Terveys- ja sairau- den- hoito Hälsa- och sjukvård Health and medical care | 6 Liikenne Samfärdsel Transport and communication | 7 Vapaa-aika, virkestys ja koulutus Fritid, rekrea- tion och utbildning Recreation, cultural services and education | 8 Muut tavarat ja palvelut Ovriga varor och tjänster Other goods and services | |
|--|---|------------------------------|--|--|--|---|---|---|---|--|-------|
| | (1 000) | (155) | (72) | (60) | (198) | (61) | (33) | (182) | (101) | (138) | |
| | 1 | 2 | 3 | 4 | 5 | 6 | 7 | 8 | 9 | 10 | |
| 1990. | 100,0 | 100,0 | 100,0 | 100,0 | 100,0 | 100,0 | 100,0 | 100,0 | 100,0 | 100,0 | |
| 1991. | 104,3 | 102,9 | 109,0 | 104,0 | 101,9 | 103,9 | 108,6 | 103,8 | 104,0 | 107,1 | |
| 1992. | 107,4 | 102,8 | 113,7 | 107,6 | 102,5 | 107,2 | 120,5 | 107,3 | 110,1 | 111,0 | |
| 1991 | I | 102,9 | 102,1 | 108,4 | 98,6 | 101,9 | 102,1 | 105,0 | 102,5 | 102,1 | 105,4 |
| | II | 103,4 | 101,9 | 108,6 | 100,7 | 102,0 | 103,2 | 105,0 | 103,3 | 102,3 | 106,3 |
| | III | 103,6 | 102,8 | 108,7 | 103,5 | 100,7 | 103,3 | 105,1 | 103,6 | 102,8 | 106,5 |
| | IV | 104,1 | 103,4 | 108,6 | 104,8 | 100,8 | 103,5 | 106,8 | 104,2 | 103,2 | 106,8 |
| | V | 104,5 | 103,0 | 108,6 | 105,0 | 102,5 | 103,7 | 107,8 | 104,4 | 103,2 | 107,4 |
| | VI | 104,5 | 103,1 | 108,6 | 104,9 | 102,0 | 104,0 | 108,5 | 104,3 | 103,7 | 107,3 |
| | VII | 104,3 | 103,6 | 108,6 | 102,6 | 102,2 | 104,0 | 110,4 | 104,0 | 103,5 | 106,3 |
| | VIII | 104,3 | 102,8 | 108,7 | 103,3 | 102,1 | 104,1 | 110,4 | 103,7 | 104,3 | 106,6 |
| | IX | 104,6 | 102,7 | 108,7 | 104,3 | 102,1 | 104,4 | 110,4 | 104,2 | 105,0 | 107,3 |
| | X | 104,9 | 102,5 | 108,7 | 106,9 | 102,5 | 104,8 | 111,2 | 103,5 | 106,0 | 107,6 |
| | XI | 105,0 | 103,0 | 108,7 | 107,2 | 102,7 | 105,1 | 111,2 | 102,9 | 106,1 | 108,2 |
| | XII | 105,6 | 103,5 | 113,0 | 106,1 | 101,5 | 105,2 | 111,2 | 104,6 | 106,2 | 109,2 |
| 1992 | I | 106,1 | 103,7 | 112,9 | 102,3 | 102,0 | 106,3 | 118,2 | 105,1 | 106,9 | 110,3 |
| | II | 106,4 | 103,8 | 112,9 | 104,8 | 102,1 | 106,6 | 118,2 | 105,5 | 107,3 | 110,1 |
| | III | 106,7 | 104,0 | 112,8 | 107,7 | 101,2 | 106,8 | 118,3 | 105,6 | 109,9 | 110,4 |
| | IV | 107,2 | 104,3 | 112,8 | 108,8 | 101,5 | 107,4 | 120,1 | 106,6 | 109,9 | 110,4 |
| | V | 107,3 | 103,9 | 112,8 | 108,3 | 102,5 | 107,5 | 120,1 | 106,3 | 109,9 | 110,7 |
| | VI | 107,7 | 103,4 | 112,8 | 107,6 | 103,3 | 107,6 | 120,1 | 107,9 | 110,1 | 111,1 |
| | VII | 107,4 | 102,6 | 112,9 | 105,1 | 103,2 | 107,4 | 122,1 | 107,8 | 110,6 | 110,5 |
| | VIII | 107,2 | 102,0 | 112,7 | 106,6 | 103,2 | 107,5 | 122,1 | 106,8 | 110,7 | 110,6 |
| | IX | 107,9 | 101,9 | 115,2 | 108,7 | 102,9 | 107,6 | 122,1 | 107,7 | 111,1 | 112,0 |
| | X | 108,2 | 101,2 | 115,3 | 109,8 | 103,2 | 107,1 | 121,5 | 109,2 | 111,5 | 112,3 |
| | XI | 108,3 | 101,2 | 115,3 | 110,7 | 103,3 | 107,6 | 121,5 | 109,3 | 111,7 | 112,1 |
| | XII | 108,0 | 101,3 | 115,4 | 110,6 | 101,7 | 107,4 | 121,5 | 109,5 | 111,8 | 111,9 |
| 1993 | I | 109,1 | 102,7 | 115,5 | 107,5 | 102,8 | 108,3 | 126,0 | 112,3 | 112,2 | 112,6 |
| | II | 109,5 | 102,6 | 116,6 | 109,3 | 102,7 | 108,5 | 125,8 | 113,2 | 112,3 | 112,8 |
| | III | 109,6 | 102,5 | 118,5 | 111,0 | 100,7 | 109,4 | 125,6 | 114,1 | 113,4 | 112,8 |
| | IV | 110,0 | 103,3 | 118,4 | 111,7 | 100,3 | 109,3 | 127,1 | 115,6 | 113,7 | 112,6 |

Puhelinvastajaista, puh. (90) 1734 3222, saa tuoreimman kokonaisindeksin.

Telefonsvarearen ger senaste totalindex, tfn (90) 1734 3333.

HINNAT JA PALKAT — PRISER OCH LÖNER — PRICES AND WAGES

42. Kuluttajahintaindeksi — Konsumentprisindex — Consumer price index

1990 = 100

| Vuosi ja kuukausi År och månad Year and month | Kokonaisindeksi Total index | Väestöryhmittäiset indeksi — Index för befolkningsgrupper Indices by group of population | | | | | | Alueittaiset indeksi — Regionala index Regional indices | | | | Nettohinta- indeksi Nettpris- index Net Price Index |
|---|--------------------------------|---|---|---|--|---|---|---|--|---|--|--|
| | | 1. Maa- talous- yrittäjät Lant- bruks- företagare Farmers | 2. Muut yrittäjät Övriga företagare Other enter- prises | 3. Kaikki palkan- saajat Alla löntagare All wage and salary earners | 3a. Toimi- henkilöt Tjänste- män Employees | 3b. Työn- tekijät Arbetare Workers | 4. Eläke- läiset Pensio- närer Pensioners | 1. Pää- kaupunki- seutu Huvud- stads- regionen Metro- politan area of Helsinki | 2. Muu Etelä- Suomi Övriga Södra Finland Rest of South Finland | 3. Väli- Suomi Mellersta Finland Central Finland | 4. Pohjois- Suomi Norra Finland North Finland | |
| | 1 | 2 | 3 | 4 | 5 | 6 | 7 | 8 | 9 | 10 | 11 | 12 |
| 1990..... | 100,0 | 100,0 | 100,0 | 100,0 | 100,0 | 100,0 | 100,0 | 100,0 | 100,0 | 100,0 | 100,0 | 126,0 |
| 1991..... | 104,3 | 103,2 | 104,0 | 104,4 | 104,4 | 104,5 | 104,1 | 104,8 | 104,3 | 103,9 | 104,4 | 130,0 |
| 1992..... | 107,4 | 105,6 | 106,8 | 107,6 | 107,5 | 107,7 | 106,9 | 108,0 | 107,2 | 106,7 | 108,1 | 130,6 |
| 1991 | I | 102,9 | 102,4 | 102,9 | 103,0 | 103,0 | 103,1 | 102,7 | 103,2 | 103,1 | 102,6 | 128,9 |
| | II | 103,4 | 102,7 | 103,3 | 103,5 | 103,5 | 103,6 | 103,1 | 103,8 | 103,5 | 103,0 | 129,9 |
| | III | 103,6 | 102,8 | 103,5 | 103,8 | 103,8 | 103,8 | 103,2 | 104,0 | 103,7 | 103,2 | 129,8 |
| | IV | 104,1 | 103,2 | 103,9 | 104,2 | 104,2 | 104,2 | 103,7 | 104,5 | 104,0 | 103,7 | 129,7 |
| | V | 104,5 | 103,4 | 104,2 | 104,7 | 104,7 | 104,7 | 104,2 | 105,1 | 104,4 | 104,0 | 130,0 |
| | VI | 104,5 | 103,1 | 104,1 | 104,6 | 104,6 | 104,6 | 104,4 | 105,0 | 104,4 | 104,1 | 130,7 |
| | VII | 104,3 | 102,9 | 103,8 | 104,4 | 104,4 | 104,5 | 104,3 | 104,8 | 104,3 | 103,9 | 130,5 |
| | VIII | 104,3 | 102,9 | 103,8 | 104,4 | 104,4 | 104,4 | 104,3 | 104,8 | 104,2 | 103,8 | 130,1 |
| | IX | 104,6 | 103,2 | 104,2 | 104,7 | 104,8 | 104,7 | 104,6 | 105,1 | 104,5 | 104,3 | 130,3 |
| | X | 104,9 | 103,6 | 104,6 | 105,0 | 105,0 | 105,0 | 104,8 | 105,4 | 104,8 | 104,5 | 129,9 |
| | XI | 105,0 | 103,8 | 104,7 | 105,1 | 105,1 | 105,2 | 104,9 | 105,5 | 105,0 | 104,6 | 129,9 |
| | XII | 105,6 | 103,9 | 105,2 | 105,8 | 105,8 | 105,8 | 105,2 | 106,3 | 105,5 | 104,9 | 130,4 |
| 1992 | I | 106,1 | 104,7 | 105,5 | 106,2 | 106,1 | 106,4 | 105,9 | 106,6 | 106,1 | 105,4 | 130,6 |
| | II | 106,4 | 104,8 | 105,8 | 106,5 | 106,5 | 106,5 | 106,3 | 107,1 | 106,3 | 105,7 | 131,1 |
| | III | 106,7 | 105,0 | 106,2 | 106,9 | 106,9 | 106,9 | 106,5 | 107,4 | 106,6 | 105,9 | 131,0 |
| | IV | 107,2 | 105,5 | 106,7 | 107,3 | 107,3 | 107,3 | 107,1 | 107,9 | 107,1 | 106,3 | 131,6 |
| | V | 107,3 | 105,5 | 106,7 | 107,4 | 107,4 | 107,5 | 107,2 | 107,9 | 107,2 | 106,4 | 131,6 |
| | VI | 107,7 | 105,9 | 107,1 | 107,9 | 107,8 | 108,0 | 107,3 | 108,2 | 107,5 | 107,0 | 132,0 |
| | VII | 107,4 | 105,5 | 106,8 | 107,6 | 107,6 | 107,7 | 107,1 | 108,0 | 107,2 | 106,8 | 129,7 |
| | VIII | 107,2 | 105,3 | 106,6 | 107,5 | 107,4 | 107,5 | 106,8 | 107,8 | 107,1 | 106,6 | 129,6 |
| | IX | 107,9 | 105,8 | 107,3 | 108,1 | 108,1 | 108,2 | 107,3 | 108,5 | 107,6 | 107,2 | 129,9 |
| | X | 108,2 | 106,3 | 107,7 | 108,5 | 108,5 | 108,7 | 107,4 | 108,7 | 108,0 | 107,7 | 130,3 |
| | XI | 108,3 | 106,6 | 107,9 | 108,6 | 108,6 | 108,8 | 107,4 | 108,7 | 108,0 | 108,0 | 130,5 |
| | XII | 108,0 | 106,0 | 107,5 | 108,4 | 108,3 | 108,5 | 107,0 | 108,8 | 107,7 | 107,5 | 130,0 |
| 1993 | I | 109,1 | 107,7 | 108,5 | 109,4 | 109,3 | 109,7 | 108,3 | 109,4 | 109,0 | 108,7 | 131,3 |
| | II | 109,5 | 108,0 | 108,8 | 109,8 | 109,6 | 110,1 | 108,7 | 109,8 | 109,3 | 109,0 | 131,8 |
| | III | 109,6 | 108,3 | 108,9 | 109,9 | 109,7 | 110,3 | 108,8 | 109,8 | 109,5 | 109,2 | 131,5 |
| | IV | 110,0 | 108,7 | 109,3 | 110,3 | 110,1 | 110,7 | 109,3 | 110,2 | 109,9 | 109,5 | 111,3 |

1985 = 100

43. Tukkuhintaindeksi — Partiprisindex — Wholesale price index

1990 = 100. Ryhmien painot ilmoitettu suluisissa — Gruppvikterna angivna inom parentes — Weighting figures in parentheses

| Vuosi ja kuukausi År och månad Year and month | Kokonais- indeksi Totalindex Total index | Raaka-aineet ja tuotanto- hyödykkeet Råvaror och produktions- föremådenheter Raw materials and producers' goods | Kulutus- tavarat Konsum- tionsvaror Con- sumers' goods | Investointi- tavarat Investeringsvaror Invest- ment goods | Tavararyhmät (NACE-TOL) — Varugrupper (NACE-NI) — Commodity groups (NACE-SIC) | | | | | |
|--|--|---|--|--|--|--|--|---|--|---|
| | | | | | 01 Maatalous- tuotteet Jordbruks- produkter Agriculture products | 02 Metsätalous- tuotteet Skogsbruks- produkter Forestry products | C Mineraalit Mineral Minerals | CA Energia- mineraalit Energi- mineral Energy- minerals | D Teollisuus- tuotteet Industri- produkter Manufactured products | DA Elintarvikkeet, juomat ja tupakka Livsmedel, drycker och tobak Food products, beverages and tobacco |
| | (1 000,0) | (568,7) | (328,1) | (103,2) | (66,7) | (41,6) | (29,0) | (18,9) | (777,1) | (170,8) |
| | 1 | 2 | 3 | 4 | 5 | 6 | 7 | 8 | 9 | 10 |
| 1990 | 100,0 | 100,0 | 100,0 | 100,0 | 100,0 | 100,0 | 100,0 | 100,0 | 100,0 | 100,0 |
| 1991 | 100,3 | 99,0 | 102,6 | 100,6 | 97,5 | 94,5 | 95,0 | 94,7 | 100,8 | 103,0 |
| 1992 | 103,0 | 100,3 | 106,9 | 105,3 | 99,3 | 80,6 | 98,2 | 96,8 | 104,3 | 104,9 |
| 1991 I | 100,9 | 101,1 | 100,8 | 100,2 | 99,1 | 101,8 | 96,0 | 96,8 | 101,0 | 101,5 |
| II | 100,8 | 100,2 | 102,0 | 100,3 | 98,5 | 101,0 | 88,4 | 85,6 | 101,2 | 102,2 |
| III | 100,6 | 99,5 | 102,5 | 100,6 | 99,7 | 100,6 | 91,8 | 90,9 | 100,7 | 102,5 |
| IV | 100,4 | 99,2 | 102,4 | 100,4 | 98,8 | 99,9 | 93,4 | 92,5 | 100,6 | 102,6 |
| V | 100,2 | 99,0 | 102,4 | 100,2 | 97,1 | 99,9 | 95,4 | 93,7 | 100,4 | 102,8 |
| VI | 99,9 | 98,1 | 102,8 | 100,8 | 95,7 | 95,4 | 93,1 | 91,3 | 100,5 | 102,9 |
| VII | 100,1 | 98,3 | 102,9 | 100,8 | 97,4 | 92,7 | 96,5 | 96,0 | 100,6 | 103,0 |
| VIII | 99,8 | 98,1 | 102,8 | 100,2 | 95,1 | 92,0 | 96,2 | 96,4 | 100,4 | 103,1 |
| IX | 99,9 | 98,1 | 103,1 | 100,2 | 96,4 | 92,6 | 94,7 | 94,5 | 100,5 | 103,3 |
| X | 100,3 | 98,8 | 102,9 | 100,4 | 96,4 | 91,2 | 98,5 | 101,0 | 100,9 | 103,5 |
| XI | 100,3 | 98,6 | 103,2 | 100,8 | 97,0 | 83,5 | 102,0 | 105,8 | 101,1 | 103,7 |
| XII | 100,8 | 98,8 | 103,9 | 102,6 | 98,3 | 83,5 | 94,2 | 91,9 | 101,8 | 104,2 |
| 1992 I | 101,8 | 99,4 | 105,1 | 104,7 | 100,1 | 84,6 | 95,4 | 93,5 | 102,7 | 104,2 |
| II | 102,1 | 99,4 | 105,7 | 105,5 | 100,3 | 84,7 | 95,9 | 95,2 | 103,0 | 104,7 |
| III | 102,2 | 99,6 | 105,9 | 105,1 | 100,8 | 84,6 | 95,0 | 93,7 | 103,1 | 105,0 |
| IV | 102,6 | 100,2 | 106,1 | 105,2 | 99,8 | 84,0 | 99,2 | 98,8 | 103,6 | 104,9 |
| V | 102,8 | 100,0 | 106,8 | 105,0 | 99,8 | 82,3 | 97,8 | 95,7 | 103,9 | 105,1 |
| VI | 102,7 | 99,9 | 106,8 | 105,0 | 98,3 | 79,7 | 100,1 | 98,8 | 104,0 | 105,0 |
| VII | 102,7 | 99,9 | 107,0 | 105,0 | 97,7 | 83,4 | 96,0 | 92,7 | 104,0 | 105,1 |
| VIII | 102,3 | 99,3 | 106,9 | 104,0 | 97,9 | 79,3 | 94,9 | 92,1 | 103,7 | 104,8 |
| IX | 103,0 | 100,1 | 107,5 | 104,8 | 98,0 | 77,8 | 99,8 | 99,2 | 104,6 | 105,1 |
| X | 104,1 | 101,3 | 108,1 | 106,0 | 99,3 | 76,8 | 102,8 | 101,9 | 105,8 | 105,0 |
| XI | 104,5 | 101,9 | 108,3 | 106,7 | 99,7 | 75,2 | 102,2 | 102,6 | 106,5 | 105,2 |
| XII | 104,7 | 102,1 | 108,4 | 107,2 | 99,8 | 74,7 | 99,2 | 97,8 | 106,8 | 105,2 |
| 1993 I | 105,6 | 103,1 | 109,3 | 107,8 | 100,4 | 74,5 | 101,4 | 100,6 | 107,8 | 105,2 |
| II | 106,8 | 104,6 | 110,0 | 108,9 | 100,9 | 73,9 | 110,2 | 113,4 | 108,5 | 105,1 |
| III | 108,1 | 106,2 | 111,0 | 109,9 | 101,3 | 72,7 | 114,3 | 117,7 | 109,9 | 105,5 |
| IV | 108,4 | 106,2 | 111,6 | 110,6 | 100,3 | 71,3 | 110,3 | 109,6 | 110,6 | 105,4 |

HINNAT JA PALKAT — PRISER OCH LÖNER — PRICES AND WAGES

43. Tukkuhintaindeksi (jatk.) — Partiprisindex (forts.) — Wholesale price index (cont.)

1990 = 100

| Tavararyhmät (NACE-TOL) — Varu­grupper (NACE-NI) — Commodity groups (NACE-SIC) | | | | | | | | | | | |
|--|---|--|---|--|--|---|--|---|--|--|-------|
| Vuosi ja kuukausi År och månad Year and month | DB | DD | 21 | 22 | 232 | D6 | DH | DI | 27 | 271 | |
| | Tekstiilit ja vaatteet Textilier och kläder Textiles and clothing | Puutavara ja puutuotteet Trä och varor av trä Wood and wood products | Selluloosa, pa­peri ja paperi­tuotteet Cellulosa, pa­per och pappers­varor Pulp, paper and paper products | Kustannus- ja paino­tuotteet Förlags- ar­tidlar och gra­fiska pro­dukter Publishing and printing industry products | Öljytuotteet Petroleum- produkter Petroleum products | Kemikaalit ja kemialliset tuotteet Kemikalier och kemiska produkter Chemicals and chemical products | Kumi- ja muovituotteet Gummi- och plastvaror Rubber and plastic products | Ei-metalliset mineraalituotteet Icke-metalliska mineraliska produkter Non-metallic mineral products | Perus- metallit Bas- metaller Basic metals | Rauta, teräs ja rautaseokset Järn, stål och ferrolegeringar Iron, steel and ferro-alloys | |
| | (32,3) | (28,4) | (36,7) | (35,8) | (45,2) | (61,7) | (21,5) | (28,7) | (44,0) | (21,0) | |
| | 11 | 12 | 13 | 14 | 15 | 16 | 17 | 18 | 19 | 20 | |
| 1990. | 100,0 | 100,0 | 100,0 | 100,0 | 100,0 | 100,0 | 100,0 | 100,0 | 100,0 | 100,0 | |
| 1991. | 101,4 | 91,7 | 90,1 | 103,1 | 101,6 | 102,0 | 101,8 | 101,6 | 98,0 | 97,2 | |
| 1992. | 105,4 | 89,1 | 92,0 | 104,7 | 106,4 | 104,2 | 108,3 | 102,0 | 100,7 | 98,2 | |
| 1991 | I | 101,2 | 96,2 | 92,1 | 102,2 | 105,9 | 104,8 | 100,9 | 102,4 | 97,9 | 99,5 |
| | II | 101,5 | 95,2 | 91,8 | 102,0 | 108,6 | 104,2 | 101,7 | 102,0 | 97,5 | 98,8 |
| | III | 101,3 | 93,5 | 91,3 | 103,7 | 97,7 | 104,0 | 102,0 | 101,5 | 97,0 | 98,0 |
| | IV | 100,8 | 94,0 | 90,9 | 103,6 | 97,1 | 103,3 | 101,7 | 101,6 | 97,8 | 98,0 |
| | V | 100,7 | 92,2 | 90,2 | 102,5 | 99,5 | 100,8 | 101,1 | 101,2 | 98,9 | 96,9 |
| | VI | 100,7 | 91,5 | 90,4 | 104,3 | 99,3 | 100,8 | 101,3 | 101,3 | 98,7 | 97,5 |
| | VII | 101,2 | 91,3 | 90,5 | 103,3 | 99,1 | 100,9 | 102,1 | 101,7 | 98,6 | 96,9 |
| | VIII | 101,2 | 90,0 | 89,8 | 102,8 | 99,8 | 100,7 | 100,8 | 101,6 | 97,9 | 95,9 |
| | IX | 101,5 | 88,2 | 89,0 | 102,6 | 102,0 | 100,4 | 101,1 | 101,7 | 97,8 | 95,9 |
| | X | 101,8 | 90,8 | 88,2 | 102,7 | 104,9 | 101,3 | 101,8 | 101,3 | 97,2 | 95,0 |
| | XI | 102,0 | 87,7 | 88,2 | 103,6 | 105,9 | 101,1 | 101,9 | 101,3 | 98,0 | 96,0 |
| | XII | 102,8 | 90,3 | 89,1 | 103,9 | 99,6 | 101,7 | 104,8 | 101,6 | 98,9 | 97,4 |
| 1992 | I | 103,6 | 89,7 | 88,7 | 104,2 | 97,9 | 103,1 | 107,3 | 101,7 | 99,0 | 97,4 |
| | II | 104,3 | 88,1 | 89,5 | 104,4 | 100,5 | 103,6 | 107,0 | 101,7 | 97,4 | 95,6 |
| | III | 104,7 | 86,9 | 89,8 | 104,3 | 99,9 | 103,8 | 106,7 | 101,8 | 97,8 | 95,8 |
| | IV | 105,0 | 88,9 | 91,7 | 104,4 | 102,3 | 103,7 | 106,3 | 101,9 | 99,8 | 97,5 |
| | V | 104,8 | 89,0 | 92,3 | 104,6 | 104,7 | 103,7 | 107,0 | 102,1 | 100,1 | 97,9 |
| | VI | 105,2 | 88,4 | 92,3 | 104,7 | 106,0 | 103,7 | 108,0 | 102,0 | 100,5 | 98,3 |
| | VII | 105,1 | 87,7 | 93,2 | 104,8 | 105,7 | 104,3 | 107,7 | 102,0 | 100,4 | 97,7 |
| | VIII | 104,9 | 89,2 | 93,1 | 104,9 | 103,7 | 104,0 | 107,8 | 101,6 | 100,4 | 97,6 |
| | IX | 105,9 | 88,9 | 92,3 | 104,9 | 110,5 | 103,6 | 108,5 | 101,9 | 101,4 | 99,1 |
| | X | 106,7 | 90,2 | 92,2 | 104,6 | 115,4 | 104,6 | 110,5 | 102,1 | 103,2 | 100,2 |
| | XI | 107,3 | 91,7 | 93,3 | 104,8 | 116,7 | 105,7 | 111,4 | 102,6 | 103,7 | 100,5 |
| | XII | 107,3 | 90,6 | 94,8 | 105,4 | 113,4 | 107,1 | 111,7 | 102,6 | 104,4 | 100,7 |
| 1993 | I | 107,9 | 90,6 | 95,0 | 106,6 | 122,7 | 108,0 | 112,0 | 102,7 | 106,3 | 101,9 |
| | II | 108,7 | 88,8 | 94,2 | 106,6 | 127,4 | 108,4 | 112,4 | 102,3 | 107,7 | 102,4 |
| | III | 109,4 | 89,4 | 93,4 | 106,7 | 131,7 | 109,6 | 113,5 | 103,2 | 110,1 | 104,1 |
| | IV | 110,9 | 90,5 | 93,9 | 107,2 | 132,2 | 110,3 | 114,5 | 103,1 | 111,4 | 104,0 |

HINNAT JA PALKAT — PRISER OCH LÖNER — PRICES AND WAGES

| Vuosi ja kuukausi År och månad Year and month | Tavararyhmät (NACE-TOL) — Varugrupper (NACE-NI) — Commodity groups (NACE-SIC) | | | | | | | | Alkuperä — Ursprung — Origin |
|--|--|--|--|---|--|---|-----------------------------------|--|--|
| | 274 Muut kuin rautametallit Andra metaller än järn Non-ferrous metals | 28 Metallitruotteen Metallvaror Fabricated metal products | DK Koneet ja laitteet Maskiner och utrustning Machinery and equipment | DL Sähkötekniset tuotteet ja optiset laitteet El- och optik- produkter Electrical and optical equipment | DM Kulkuneuvot Transport- medel Transport equipment | E Sähkö, kaasua, lämpö ja vesi El, gas, värme och vatten Electricity, gas, heat and water | 401 Sähkö El Electricity | Kotimaiset tavarat Inhemiska varor Domestic goods | Tuontitavarat Importvaror Import goods |
| | (15,3) | (20,0) | (73,5) | (77,4) | (69,4) | (83,5) | (61,6) | (686,5) | (313,5) |
| | 21 | 22 | 23 | 24 | 25 | 26 | 27 | 28 | 29 |
| 1990..... | 100,0 | 100,0 | 100,0 | 100,0 | 100,0 | 100,0 | 100,0 | 100,0 | 100,0 |
| 1991..... | 94,7 | 100,4 | 102,9 | 99,3 | 101,9 | 102,8 | 102,9 | 100,2 | 100,6 |
| 1992..... | 99,8 | 103,8 | 110,2 | 102,2 | 111,1 | 106,0 | 104,7 | 101,1 | 107,0 |
| 1991 I | 92,7 | 100,9 | 102,1 | 99,4 | 100,9 | 102,7 | 102,8 | 100,9 | 100,8 |
| II | 91,7 | 101,2 | 102,0 | 99,4 | 101,2 | 103,1 | 103,2 | 101,2 | 99,9 |
| III | 91,3 | 101,3 | 102,1 | 99,6 | 101,7 | 103,2 | 103,3 | 100,8 | 100,1 |
| IV | 93,9 | 100,3 | 102,3 | 99,7 | 101,4 | 102,0 | 102,3 | 100,4 | 100,2 |
| V | 97,3 | 100,0 | 102,7 | 99,0 | 102,0 | 101,9 | 102,2 | 100,2 | 100,3 |
| VI | 95,3 | 99,9 | 103,1 | 99,0 | 101,5 | 101,8 | 102,1 | 99,8 | 100,2 |
| VII | 95,9 | 99,6 | 103,1 | 98,9 | 101,7 | 102,1 | 102,5 | 100,0 | 100,4 |
| VIII | 96,1 | 99,8 | 102,5 | 98,9 | 101,7 | 103,3 | 103,6 | 99,6 | 100,4 |
| IX | 95,4 | 100,2 | 102,9 | 98,9 | 101,7 | 102,8 | 102,9 | 99,8 | 100,3 |
| X | 95,1 | 99,7 | 103,0 | 98,9 | 102,2 | 102,7 | 102,5 | 100,1 | 100,6 |
| XI | 95,5 | 100,3 | 103,5 | 99,4 | 102,2 | 103,7 | 103,8 | 99,7 | 101,8 |
| XII | 96,6 | 101,2 | 105,4 | 100,9 | 104,9 | 104,3 | | 104,1 | 100,0 |
| 1992 I | 95,9 | 103,0 | 107,7 | 102,6 | 107,7 | 105,8 | 104,7 | 100,2 | 105,3 |
| II | 94,2 | 103,7 | 109,2 | 102,1 | 108,0 | 105,6 | 104,5 | 100,6 | 105,4 |
| III | 96,2 | 102,5 | 108,7 | 102,3 | 109,7 | 106,3 | 104,8 | 100,8 | 105,5 |
| IV | 99,0 | 102,5 | 108,9 | 102,3 | 110,0 | 106,3 | 104,7 | 101,1 | 106,0 |
| V | 99,3 | 103,6 | 109,2 | 102,0 | 110,1 | 106,4 | 104,8 | 101,3 | 106,0 |
| VI | 99,8 | 103,3 | 109,1 | 101,8 | 110,2 | 106,4 | 104,6 | 101,1 | 106,3 |
| VII | 99,8 | 102,9 | 109,1 | 101,7 | 110,1 | 106,5 | 104,7 | 101,5 | 105,5 |
| VIII | 100,3 | 102,7 | 109,3 | 100,2 | 110,1 | 106,1 | 104,2 | 101,1 | 104,9 |
| IX | 100,1 | 104,4 | 110,6 | 101,1 | 111,8 | 105,5 | 104,4 | 101,1 | 107,1 |
| X | 103,7 | 104,9 | 112,0 | 102,8 | 114,7 | 105,5 | 104,5 | 101,6 | 109,4 |
| XI | 103,9 | 105,9 | 113,9 | 103,3 | 114,8 | 105,3 | 104,8 | 101,6 | 110,8 |
| XII | 104,7 | 105,8 | 114,4 | 103,8 | 116,0 | 106,2 | 105,5 | 101,7 | 111,3 |
| 1993 I | 108,0 | 106,2 | 114,9 | 104,4 | 116,7 | 106,9 | 106,2 | 102,5 | 112,5 |
| II | 111,6 | 106,7 | 117,0 | 105,7 | 117,7 | 111,0 | 111,8 | 103,2 | 114,8 |
| III | 115,8 | 107,5 | 118,4 | 108,2 | 121,6 | 112,2 | 111,5 | 103,8 | 117,7 |
| IV | 118,8 | 111,2 | 119,1 | 108,9 | 122,4 | 112,1 | 111,4 | 103,9 | 118,2 |

44. Kotimarkkinoiden perushintaindeksi — Basprisindex för hemmamarknadsvaror —
Basic price index of goods for domestic supply

1990 = 100. Ryhmien painot ilmoitettu suluisissa — Gruppvikterna angivna inom parentes — *Weighting figures in parentheses*

| Vuosi ja kuukausi År och månad Year and month | Kokonais- indeksi Totalindex Total index | Raaka-aineet ja tuotanto- hyödykkeet Råvaror och produktions- föremådenheter Raw materials and producers' goods | Kulutus- tavarat Konsum- tionsvaror Con- sumers' goods | Investointi- tavarat Investe- ringsvaror Invest- ment goods | Tavararyhmät (NACE-TOL) — Varugrupper (NACE-NI) — <i>Commodity groups (NACE-SIC)</i> | | | | |
|--|--|---|--|---|--|--|--|---|--------|
| | | | | | 01 Maatalous- tuotteet Jordbruks- produkter Agriculture products | 02 Metsätalous- tuotteet Skogsbruks- produkter Forestry products | C Mineraalit Mineral Minerals | CA Energia- mineraalit Energi- mineral Energy- minerals | |
| | | | | | (1 000,0) | (487,3) | (226,5) | (286,2) | (63,4) |
| | 1 | 2 | 3 | 4 | 5 | 6 | 7 | 8 | |
| 1990..... | 100,0 | 100,0 | 100,0 | 100,0 | 100,0 | 100,0 | 100,0 | 100,0 | 100,0 |
| 1991..... | 100,0 | 97,9 | 101,9 | 102,0 | 96,4 | 89,6 | 94,5 | 93,8 | 93,8 |
| 1992..... | 101,4 | 99,1 | 105,2 | 102,5 | 97,5 | 76,5 | 97,6 | 96,6 | 96,6 |
| 1991 I | 100,6 | 99,9 | 100,7 | 101,6 | 98,3 | 97,9 | 95,2 | 95,2 | 95,2 |
| II | 100,3 | 99,2 | 100,9 | 101,6 | 97,6 | 98,4 | 87,2 | 83,9 | 83,9 |
| III | 100,1 | 98,6 | 101,5 | 101,6 | 98,4 | 97,1 | 90,9 | 89,4 | 89,4 |
| IV | 100,0 | 98,2 | 101,6 | 101,7 | 97,0 | 96,4 | 92,8 | 91,3 | 91,3 |
| V | 99,9 | 98,0 | 101,9 | 101,7 | 97,0 | 96,4 | 95,6 | 93,6 | 93,6 |
| VI | 99,9 | 97,4 | 102,2 | 102,2 | 95,6 | 93,2 | 92,8 | 90,9 | 90,9 |
| VII | 99,9 | 97,3 | 102,6 | 102,1 | 97,4 | 86,4 | 96,1 | 95,5 | 95,5 |
| VIII | 99,7 | 97,1 | 102,2 | 102,2 | 94,5 | 86,2 | 94,9 | 94,6 | 94,6 |
| IX | 99,6 | 96,9 | 102,3 | 102,1 | 94,8 | 85,3 | 93,8 | 93,4 | 93,4 |
| X | 99,9 | 97,3 | 102,0 | 102,5 | 94,2 | 83,2 | 98,3 | 100,6 | 100,6 |
| XI | 100,0 | 97,4 | 102,4 | 102,5 | 95,3 | 77,0 | 102,1 | 105,7 | 105,7 |
| XII | 100,1 | 97,4 | 102,7 | 102,6 | 96,5 | 77,2 | 93,8 | 92,1 | 92,1 |
| 1992 I | 100,7 | 97,9 | 103,5 | 103,0 | 98,1 | 78,2 | 95,0 | 93,3 | 93,3 |
| II | 100,8 | 98,0 | 103,8 | 103,1 | 98,3 | 78,7 | 95,3 | 94,7 | 94,7 |
| III | 100,9 | 98,3 | 104,1 | 103,0 | 98,0 | 79,2 | 94,2 | 92,7 | 92,7 |
| IV | 101,3 | 98,8 | 104,5 | 103,0 | 96,7 | 78,7 | 98,6 | 98,4 | 98,4 |
| V | 101,3 | 98,9 | 105,2 | 102,4 | 95,8 | 78,9 | 97,6 | 96,0 | 96,0 |
| VI | 101,2 | 99,0 | 104,9 | 102,1 | 95,1 | 78,7 | 99,9 | 98,9 | 98,9 |
| VII | 101,1 | 99,0 | 105,0 | 101,5 | 97,1 | 78,8 | 94,6 | 91,6 | 91,6 |
| VIII | 100,9 | 98,4 | 105,1 | 101,6 | 96,5 | 77,6 | 93,9 | 91,2 | 91,2 |
| IX | 101,4 | 98,9 | 105,9 | 101,9 | 97,2 | 75,3 | 99,2 | 98,8 | 98,8 |
| X | 102,4 | 100,2 | 106,7 | 102,7 | 99,0 | 72,8 | 102,5 | 102,2 | 102,2 |
| XI | 102,6 | 100,6 | 106,8 | 102,6 | 99,1 | 70,8 | 102,0 | 103,0 | 103,0 |
| XII | 102,6 | 100,8 | 106,8 | 102,5 | 99,4 | 70,2 | 98,8 | 98,1 | 98,1 |
| 1993 I | 103,1 | 101,6 | 107,3 | 102,4 | 100,9 | 70,2 | 100,3 | 99,9 | 99,9 |
| II | 104,3 | 103,1 | 108,3 | 103,2 | 101,7 | 69,7 | 109,5 | 112,8 | 112,8 |
| III | 105,2 | 104,6 | 108,8 | 103,5 | 101,5 | 68,4 | 113,5 | 117,1 | 117,1 |
| IV | 105,3 | 104,5 | 109,4 | 103,7 | 100,7 | 67,8 | 109,0 | 108,8 | 108,8 |

HINNAT JA PALKAT — PRISER OCH LÖNER — PRICES AND WAGES

| Tavararyhmät (NACE-TOL) — Varu­rup­per (NACE-NI) — Commodity groups (NACE-SIC) | | | | | | | |
|--|--|---|--|---|---|---|---|
| Vuosi ja kuukausi År och månad Year and month | D Teollisuus- tuotteet Industri- produkter Manufactured products | DA Elintarvikkeet, juomat ja tupakka Livsmedel, drycker och tobak Food products, beverages and tobacco | DB Tekstiilit ja vaatteet Textilier och kläder Textiles and clothing | DD Puutavara ja puutuotteet Trä och varor av trä Wood and wood products | 21 Selluloosa, paperi ja paperituotteet Cellulosa, papper och pappersvaror Pulp, paper and paper products | 22 Kustannus- ja painotuotteet Förlagsartiklar och grafiska produkter Publishing and printing industry products | 232 Öljytuotteet Petroleum- produkter Petroleum products |
| | (586,9) | (122,9) | (25,8) | (24,4) | (33,5) | (33,8) | (28,1) |
| | 9 | 10 | 11 | 12 | 13 | 14 | 15 |
| 1990 | 100,0 | 100,0 | 100,0 | 100,0 | 100,0 | 100,0 | 100,0 |
| 1991 | 100,1 | 101,6 | 103,7 | 91,4 | 88,9 | 103,0 | 93,8 |
| 1992 | 103,2 | 102,7 | 108,0 | 87,9 | 90,4 | 104,3 | 93,0 |
| 1991 | | | | | | | |
| I | 100,5 | 100,9 | 102,3 | 95,8 | 91,1 | 102,0 | 105,9 |
| II | 100,3 | 100,8 | 103,0 | 95,0 | 90,8 | 102,0 | 102,3 |
| III | 99,9 | 101,3 | 103,0 | 93,3 | 90,3 | 103,3 | 89,9 |
| IV | 99,8 | 101,2 | 103,5 | 93,9 | 89,9 | 103,3 | 88,0 |
| V | 99,7 | 101,5 | 103,3 | 91,9 | 89,0 | 102,5 | 91,8 |
| VI | 99,9 | 101,6 | 103,2 | 91,0 | 89,2 | 104,1 | 91,9 |
| VII | 99,9 | 101,7 | 103,7 | 90,9 | 89,0 | 103,4 | 90,8 |
| VIII | 99,8 | 101,9 | 103,8 | 89,6 | 88,5 | 102,9 | 90,8 |
| IX | 99,9 | 102,0 | 104,1 | 87,8 | 87,7 | 102,7 | 92,3 |
| X | 100,1 | 102,0 | 104,5 | 90,4 | 86,8 | 102,9 | 94,0 |
| XI | 100,4 | 102,1 | 104,7 | 87,2 | 87,0 | 103,5 | 98,9 |
| XII | 100,8 | 102,2 | 105,3 | 89,8 | 88,0 | 103,6 | 88,7 |
| 1992 | | | | | | | |
| I | 101,4 | 102,5 | 106,0 | 89,2 | 87,3 | 103,2 | 83,3 |
| II | 101,6 | 102,6 | 106,5 | 86,0 | 87,9 | 103,2 | 87,5 |
| III | 101,9 | 102,9 | 107,2 | 85,7 | 88,0 | 103,1 | 86,2 |
| IV | 102,5 | 102,9 | 107,4 | 86,0 | 90,1 | 103,2 | 89,4 |
| V | 102,9 | 103,1 | 107,1 | 87,8 | 90,7 | 103,3 | 92,9 |
| VI | 102,9 | 102,9 | 107,5 | 87,4 | 90,9 | 103,3 | 94,3 |
| VII | 103,0 | 103,0 | 107,7 | 86,6 | 91,8 | 105,2 | 90,7 |
| VIII | 102,7 | 102,8 | 107,4 | 88,1 | 91,6 | 105,3 | 87,5 |
| IX | 103,6 | 102,3 | 108,6 | 87,9 | 90,5 | 105,6 | 95,3 |
| X | 104,9 | 102,2 | 109,9 | 89,2 | 91,4 | 105,4 | 103,4 |
| XI | 105,5 | 102,4 | 110,4 | 90,8 | 91,9 | 105,6 | 105,8 |
| XII | 105,8 | 102,5 | 110,3 | 89,7 | 93,3 | 105,5 | 99,7 |
| 1993 | | | | | | | |
| I | 106,4 | 102,2 | 110,7 | 89,6 | 93,4 | 106,6 | 101,1 |
| II | 107,2 | 102,2 | 111,5 | 87,9 | 92,7 | 106,6 | 108,8 |
| III | 108,4 | 102,1 | 112,3 | 88,5 | 91,8 | 106,7 | 113,5 |
| IV | 109,0 | 102,1 | 113,8 | 89,5 | 92,3 | 107,3 | 114,1 |

44. Kotimarkkinoiden perushintaindeksi (jatk.) — Basprisindex för hemmamarknadsvaror (forts.) —
Basic price index of goods for domestic supply (cont.)

1990 = 100

| | | Tavararyhmät (NACE-TOL) — Varu­grupper (NACE-NI) — Commodity groups (NACE-SIC) | | | | | | |
|---|-------|---|--|---|--|---|--|---|
| Vuosi ja kuukausi År och månad Year and month | | DG Kemikaalit ja kemialliset tuotteet Kemikalier och kemiska produkter Chemicals and chemical products | DH Kumi- ja muovituotteet Gummi- och plastvaror Rubber and plastic products | DI Ei-metalliset mineraalituotteet Icke-metalliska mineraliska produkter Non-metallic mineral products | 27 Perusmetallit Basmetaller Basic metals | 271 Rauta, teräs ja rautaseokset Järn, stål och ferrolageringar Iron, steel and ferro-alloys | 274 Muut kuin rautametallit Andra metaller än järn Non-ferrous metals | 28 Metallituotteet Metallvaror Fabricated metal products |
| | | (51,0) | (16,1) | (23,5) | (37,0) | (18,1) | (13,2) | (16,0) |
| | | 16 | 17 | 18 | 19 | 20 | 21 | 22 |
| 1990 | | 100,0 | 100,0 | 100,0 | 100,0 | 100,0 | 100,0 | 100,0 |
| 1991 | | 101,8 | 102,9 | 102,8 | 96,8 | 96,2 | 93,8 | 99,7 |
| 1992 | | 104,8 | 109,2 | 102,5 | 99,0 | 96,8 | 98,6 | 102,5 |
| 1991 | I | 104,3 | 101,1 | 101,0 | 97,4 | 99,2 | 91,9 | 100,6 |
| | II | 103,6 | 102,0 | 101,5 | 96,9 | 98,7 | 90,8 | 100,7 |
| | III | 103,6 | 102,6 | 102,8 | 96,1 | 97,3 | 90,5 | 101,1 |
| | IV | 102,8 | 102,2 | 102,8 | 96,8 | 97,3 | 93,1 | 99,9 |
| | V | 100,0 | 101,8 | 102,6 | 97,9 | 96,4 | 96,5 | 99,4 |
| | VI | 99,8 | 101,9 | 102,7 | 97,6 | 96,8 | 94,4 | 99,4 |
| | VII | 100,0 | 103,5 | 103,4 | 97,5 | 96,0 | 95,1 | 99,2 |
| | VIII | 99,9 | 103,4 | 103,2 | 97,0 | 95,5 | 95,2 | 98,5 |
| | IX | 101,1 | 103,7 | 103,3 | 96,5 | 94,7 | 94,6 | 99,0 |
| | X | 102,0 | 103,3 | 103,0 | 96,2 | 94,4 | 94,2 | 99,4 |
| | XI | 102,0 | 103,2 | 103,3 | 95,7 | 93,3 | 94,5 | 99,4 |
| | XII | 102,3 | 106,7 | 103,5 | 96,4 | 94,4 | 95,4 | 99,7 |
| 1992 | I | 103,9 | 109,1 | 102,6 | 96,7 | 94,7 | 94,9 | 101,4 |
| | II | 104,1 | 108,3 | 102,4 | 94,7 | 93,2 | 92,7 | 102,1 |
| | III | 104,3 | 107,8 | 102,2 | 95,6 | 94,0 | 95,1 | 101,5 |
| | IV | 104,0 | 107,3 | 102,4 | 97,7 | 95,7 | 97,9 | 101,8 |
| | V | 104,1 | 107,8 | 102,4 | 98,8 | 96,8 | 98,2 | 102,0 |
| | VI | 104,0 | 108,5 | 102,4 | 96,9 | 96,7 | 98,6 | 102,2 |
| | VII | 104,8 | 108,5 | 102,3 | 99,2 | 96,5 | 98,9 | 102,2 |
| | VIII | 104,5 | 108,5 | 102,1 | 99,1 | 96,4 | 99,2 | 102,2 |
| | IX | 104,2 | 109,0 | 102,7 | 100,2 | 98,2 | 99,0 | 103,4 |
| | X | 105,4 | 111,2 | 102,7 | 101,7 | 98,8 | 102,7 | 103,8 |
| | XI | 106,5 | 111,6 | 103,0 | 102,5 | 100,0 | 102,9 | 103,8 |
| | XII | 107,5 | 112,9 | 103,0 | 103,3 | 100,3 | 103,6 | 103,9 |
| 1993 | I | 108,4 | 113,2 | 103,2 | 105,2 | 101,5 | 106,8 | 104,1 |
| | II | 108,7 | 113,8 | 102,6 | 106,7 | 102,1 | 110,4 | 104,6 |
| | III | 110,0 | 114,9 | 103,6 | 109,1 | 103,6 | 114,8 | 105,3 |
| | IV | 110,6 | 115,7 | 103,6 | 110,2 | 103,4 | 117,8 | 108,4 |

HINNAT JA PALKAT — PRISER OCH LÖNER — PRICES AND WAGES

| Vuosi ja kuukausi År och månad Year and month | Tavararyhmät (NACE-TOL) — Varu­grupper (NACE-NI) — Commodity groups (NACE-SIC) | | | | | | Alkuperä — Ursprung — Origin | |
|--|--|--|---|---|-----------------------------------|--|--|--|
| | DK Koneet ja laitteet Maskiner och utrustning Machinery and equipment | DL Sähkötekni­set tuotteet ja optiset laitteet El- och optik- produkter Electrical and optical equipment | 27 Kulkuneuvot Transportmedel Transport equipment | E Sähkö, kaasua, lämpö ja vesi El, gas, värme och vatten Electricity, gas, heat and water | 401 Sähkö El Electricity | F Rakentaminen Bygghverksamhet Construction | Kotimaiset tavarat Inhemiska varor Domestic goods | Tuontitavarat Importvaror Import goods |
| | (53,1) | (55,2) | (41,2) | (77,6) | (54,3) | (208,7) | (786,2) | (213,8) |
| | 23 | 24 | 25 | 26 | 27 | 28 | 29 | 30 |
| 1990 | 100,0 | 100,0 | 100,0 | 100,0 | 100,0 | 100,0 | 100,0 | 100,0 |
| 1991 | 104,4 | 98,8 | 102,8 | 102,0 | 102,1 | 102,4 | 99,8 | 100,8 |
| 1992 | 112,8 | 104,7 | 112,0 | 105,0 | 103,3 | 100,6 | 99,5 | 108,5 |
| 1991 | | | | | | | | |
| I | 102,0 | 98,7 | 100,9 | 102,1 | 102,2 | 102,1 | 100,6 | 100,5 |
| II | 102,5 | 98,8 | 101,5 | 102,4 | 102,4 | 102,1 | 100,5 | 99,4 |
| III | 103,0 | 99,0 | 102,1 | 102,3 | 102,3 | 101,9 | 100,2 | 99,9 |
| IV | 103,1 | 98,9 | 102,7 | 101,1 | 101,3 | 102,2 | 99,9 | 100,2 |
| V | 103,5 | 98,3 | 102,7 | 101,1 | 101,4 | 102,2 | 99,8 | 100,3 |
| VI | 104,4 | 98,5 | 103,1 | 101,1 | 101,3 | 102,7 | 99,8 | 100,3 |
| VII | 104,7 | 98,4 | 103,1 | 101,3 | 101,7 | 102,4 | 99,6 | 100,7 |
| VIII | 104,9 | 98,5 | 103,1 | 102,8 | 103,1 | 102,5 | 99,4 | 100,9 |
| IX | 105,2 | 98,5 | 103,0 | 102,1 | 102,0 | 102,4 | 99,4 | 100,7 |
| X | 105,6 | 98,4 | 103,0 | 101,8 | 101,4 | 102,8 | 99,6 | 100,9 |
| XI | 106,3 | 98,9 | 103,2 | 102,8 | 102,8 | 102,7 | 99,2 | 103,0 |
| XII | 107,4 | 101,0 | 105,1 | 103,2 | 102,7 | 102,4 | 99,3 | 103,1 |
| 1992 | | | | | | | | |
| I | 109,7 | 103,1 | 107,2 | 104,8 | 103,3 | 102,0 | 99,2 | 106,0 |
| II | 111,0 | 103,4 | 107,7 | 104,8 | 103,1 | 101,8 | 99,3 | 106,2 |
| III | 110,5 | 104,1 | 111,0 | 105,6 | 103,4 | 101,6 | 99,4 | 106,5 |
| IV | 111,1 | 104,1 | 111,7 | 105,5 | 103,3 | 101,6 | 99,6 | 107,3 |
| V | 111,5 | 104,4 | 111,4 | 105,6 | 103,4 | 100,8 | 99,7 | 107,4 |
| VI | 111,6 | 104,4 | 111,2 | 105,5 | 103,2 | 100,4 | 99,5 | 107,6 |
| VII | 111,8 | 104,4 | 110,8 | 105,5 | 103,3 | 99,5 | 99,6 | 106,5 |
| VIII | 112,0 | 103,3 | 111,0 | 105,1 | 102,7 | 99,9 | 99,5 | 106,0 |
| IX | 114,4 | 105,0 | 112,3 | 104,4 | 103,0 | 99,7 | 99,2 | 109,3 |
| X | 116,0 | 106,6 | 115,1 | 104,5 | 103,0 | 100,2 | 99,8 | 112,1 |
| XI | 116,8 | 106,3 | 115,7 | 104,1 | 103,4 | 100,1 | 99,7 | 113,3 |
| XII | 117,7 | 106,8 | 118,7 | 105,1 | 104,1 | 99,5 | 99,6 | 113,9 |
| 1993 | | | | | | | | |
| I | 118,1 | 107,5 | 121,0 | 105,8 | 104,7 | 99,1 | 99,8 | 115,1 |
| II | 120,1 | 108,7 | 122,5 | 109,6 | 110,2 | 99,8 | 100,6 | 118,1 |
| III | 121,3 | 111,4 | 125,4 | 111,0 | 109,9 | 99,9 | 101,0 | 120,8 |
| IV | 121,8 | 112,2 | 125,4 | 110,9 | 109,8 | 99,9 | 101,1 | 120,8 |

45. Teollisuuden tuottajahintaindeksi — Producentprisindex för industrin — Producer price index for manufactured products

1990 = 100. Ryhmien painot ilmoitettu suluisissa — Gruppvikterna angivna inom parentes — Weighting figures in parentheses

| Vuosi ja kuukausi År och månad Year and month | Kokonaisindeksi Totalindex Total index | Raaka-aineet ja tuotantohyödykkeet Råvaror och produktionsföremåheter Raw materials and producers' goods | Kulutustavarat Konsumtionsvaror Consumers' goods | Investointitavarat Investeringsvaror Investment goods | Tavararyhmät (NACE-TOL) — Varugrupper (NACE-NI) — Commodity groups (NACE-SIC) | | | | |
|---|--|--|--|---|---|---|---|---|--|
| | | | | | C Mineraalit Mineral Minerals | D Teollisuustuotteet Industriprodukter Manufactured products | DA Elintarvikkeet, juomat ja tupakka Livsmedel, drycker och tobak Food products, beverages and tobacco | DB Tekstiilit ja vaatteet Textilier och kläder Textiles and clothing | DD Puutavara ja puutuotteet Trä och varor av trä Wood and wood products |
| | (1 000,0) | (625,9) | (266,0) | (108,0) | (7,4) | (883,9) | (171,4) | (24,1) | (56,5) |
| | 1 | 2 | 3 | 4 | 5 | 6 | 7 | 8 | 9 |
| 1990..... | 100,0 | 100,0 | 100,0 | 100,0 | 100,0 | 100,0 | 100,0 | 100,0 | 100,0 |
| 1991..... | 99,4 | 98,0 | 101,9 | 101,3 | 94,8 | 99,1 | 101,7 | 104,5 | 93,3 |
| 1992..... | 101,6 | 100,5 | 103,5 | 103,2 | 96,5 | 101,2 | 102,8 | 109,8 | 94,5 |
| 1991 I | 99,7 | 99,1 | 100,6 | 100,6 | 95,3 | 99,4 | 100,8 | 101,8 | 97,2 |
| II | 99,8 | 99,4 | 100,5 | 100,6 | 94,4 | 99,5 | 100,7 | 102,9 | 97,8 |
| III | 99,4 | 98,3 | 101,4 | 100,8 | 94,6 | 99,1 | 101,5 | 102,9 | 94,6 |
| IV | 99,1 | 97,9 | 101,5 | 100,6 | 96,1 | 98,9 | 101,5 | 103,0 | 94,9 |
| V | 99,1 | 97,7 | 101,8 | 100,7 | 100,6 | 98,8 | 101,9 | 102,9 | 93,7 |
| VI | 99,4 | 97,8 | 102,2 | 101,3 | 97,3 | 99,2 | 101,9 | 103,0 | 92,5 |
| VII | 99,1 | 97,3 | 102,4 | 101,5 | 97,7 | 98,9 | 101,9 | 105,2 | 92,3 |
| VIII | 99,1 | 97,3 | 102,5 | 101,7 | 93,7 | 98,9 | 102,1 | 105,1 | 91,1 |
| IX | 99,2 | 97,4 | 102,5 | 101,8 | 92,6 | 99,0 | 102,2 | 106,2 | 89,8 |
| X | 99,3 | 97,6 | 102,4 | 101,8 | 91,1 | 99,0 | 102,1 | 106,7 | 92,2 |
| XI | 99,3 | 97,5 | 102,4 | 102,1 | 90,6 | 98,9 | 102,1 | 106,8 | 90,0 |
| XII | 99,9 | 98,4 | 102,6 | 102,1 | 93,8 | 99,6 | 102,2 | 107,5 | 93,3 |
| 1992 I | 100,1 | 98,6 | 102,7 | 102,5 | 95,0 | 99,6 | 102,6 | 108,7 | 93,4 |
| II | 100,2 | 98,6 | 102,8 | 103,3 | 94,4 | 99,7 | 102,7 | 108,3 | 91,4 |
| III | 100,5 | 99,0 | 103,0 | 103,0 | 95,1 | 99,9 | 102,9 | 109,1 | 92,7 |
| IV | 101,0 | 99,9 | 102,9 | 102,7 | 97,0 | 100,5 | 103,3 | 108,9 | 94,2 |
| V | 101,4 | 100,3 | 103,4 | 102,7 | 98,7 | 100,9 | 103,4 | 109,0 | 94,3 |
| VI | 101,6 | 100,7 | 103,3 | 102,6 | 98,6 | 101,1 | 103,2 | 109,6 | 94,2 |
| VII | 101,8 | 100,8 | 103,9 | 102,6 | 98,3 | 101,3 | 103,3 | 110,2 | 93,5 |
| VIII | 101,2 | 100,0 | 103,4 | 102,5 | 97,4 | 100,7 | 103,1 | 110,2 | 95,1 |
| IX | 102,0 | 101,1 | 103,7 | 103,0 | 96,6 | 101,7 | 102,5 | 110,3 | 94,8 |
| X | 102,8 | 102,1 | 103,9 | 103,8 | 97,8 | 102,5 | 102,2 | 111,0 | 96,6 |
| XI | 103,1 | 102,3 | 104,5 | 104,4 | 94,2 | 103,0 | 102,5 | 111,6 | 97,9 |
| XII | 103,1 | 102,2 | 104,3 | 105,5 | 95,1 | 102,9 | 102,5 | 111,0 | 95,9 |
| 1993 I | 103,4 | 102,4 | 104,2 | 107,1 | 96,3 | 103,2 | 102,1 | 112,1 | 96,0 |
| II | 104,7 | 104,0 | 105,0 | 108,2 | 97,4 | 104,3 | 102,0 | 112,7 | 96,5 |
| III | 105,7 | 105,3 | 105,7 | 107,6 | 100,5 | 105,1 | 101,9 | 113,3 | 96,5 |
| IV | 106,1 | 105,8 | 106,0 | 108,3 | 99,6 | 105,6 | 101,9 | 113,3 | 97,1 |

| Tavararyhmät (NACE-TOL) — Varu­rup­per (NACE-NI) — Commodity groups (NACE-SIC) | | | | | | | | |
|--|---|--|---|---|---|---|---|---|
| Vuosi ja kuukausi År och månad Year and month | 21 Selluloosa, paperi ja paperi-tuotteet Cellulosa, paper and pappersvaror Pulp, paper and paper products (145,8) | 22 Kustannus- ja painotuotteet Förlagsartiklar och grafiska produkter Publishing and printing industry products (49,4) | 232 Öljytuotteet Petroleum-­produkter Petroleum products (36,8) | OG Kemikaalit ja kemialliset tuotteet Kemikalier och kemiska produkter Chemicals and chemical products (56,0) | DH Kumi- ja muovi-tuotteet Gummi- och plastvaror Rubber and plastic products (18,8) | DI Ei-metalliset mineraalituotteet Icke-metalliska mineraliska produkter Non-metallic mineral products (33,5) | 27 Perusmetallit Basismetaller Basic metal (61,5) | 271 Rauta, teräs ja rautaseokset Järn, stål och ferrolegeringar Iron, steel and ferro-alloys (31,9) |
| | 10 | 11 | 12 | 13 | 14 | 15 | 16 | 17 |
| 1990..... | 100,0 | 100,0 | 100,0 | 100,0 | 100,0 | 100,0 | 100,0 | 100,0 |
| 1991..... | 93,2 | 103,0 | 93,3 | 101,4 | 100,8 | 103,1 | 94,1 | 93,9 |
| 1992..... | 94,6 | 103,7 | 91,9 | 104,2 | 105,5 | 103,8 | 98,1 | 97,4 |
| 1991 | I 93,1 | 101,9 | 102,7 | 104,7 | 99,7 | 101,1 | 94,9 | 97,4 |
| | II 94,1 | 102,0 | 99,7 | 104,6 | 100,9 | 101,8 | 94,7 | 97,9 |
| | III 94,1 | 103,3 | 89,1 | 103,8 | 100,7 | 103,2 | 93,3 | 95,5 |
| | IV 94,1 | 103,3 | 87,1 | 101,5 | 100,3 | 103,1 | 94,2 | 95,2 |
| | V 93,7 | 102,6 | 91,3 | 98,0 | 99,5 | 102,8 | 95,9 | 94,9 |
| | VI 95,3 | 104,1 | 91,7 | 98,5 | 99,3 | 103,1 | 94,2 | 93,1 |
| | VII 93,0 | 103,5 | 91,0 | 99,1 | 100,9 | 103,7 | 94,1 | 92,4 |
| | VIII 92,3 | 103,0 | 92,3 | 99,5 | 100,9 | 103,6 | 94,6 | 94,2 |
| | IX 92,3 | 102,7 | 93,9 | 101,4 | 101,3 | 103,5 | 93,7 | 92,2 |
| | X 90,8 | 102,8 | 95,0 | 101,8 | 101,1 | 103,3 | 93,7 | 92,6 |
| | XI 91,6 | 103,3 | 95,9 | 101,5 | 100,9 | 103,7 | 92,6 | 90,4 |
| | XII 93,8 | 103,4 | 89,7 | 102,2 | 104,5 | 104,1 | 92,8 | 90,6 |
| 1992 | I 92,5 | 102,9 | 84,9 | 103,8 | 104,9 | 103,2 | 94,2 | 93,3 |
| | II 92,5 | 102,6 | 87,8 | 104,5 | 104,6 | 102,8 | 94,3 | 93,5 |
| | III 92,0 | 102,5 | 86,9 | 104,2 | 104,0 | 102,9 | 95,5 | 94,5 |
| | IV 93,1 | 102,6 | 88,6 | 104,0 | 103,8 | 103,2 | 97,9 | 96,2 |
| | V 94,0 | 102,9 | 91,8 | 104,0 | 104,2 | 103,2 | 98,6 | 97,0 |
| | VI 94,8 | 102,9 | 93,1 | 104,3 | 104,4 | 103,5 | 98,6 | 97,6 |
| | VII 94,7 | 104,7 | 91,4 | 104,8 | 104,5 | 103,5 | 99,4 | 99,0 |
| | VIII 92,1 | 104,8 | 86,8 | 104,7 | 104,4 | 103,8 | 98,5 | 98,6 |
| | IX 96,9 | 104,9 | 93,6 | 102,8 | 106,1 | 104,7 | 98,1 | 97,7 |
| | X 97,4 | 104,5 | 99,3 | 103,3 | 108,3 | 104,8 | 101,2 | 101,2 |
| | XI 97,4 | 104,6 | 101,7 | 105,1 | 108,4 | 105,2 | 100,5 | 100,1 |
| | XII 98,1 | 104,6 | 97,0 | 105,4 | 108,1 | 105,1 | 100,7 | 99,7 |
| 1993 | I 96,8 | 105,6 | 99,2 | 106,2 | 107,5 | 105,3 | 102,4 | 100,7 |
| | II 98,2 | 105,5 | 106,7 | 107,0 | 108,6 | 104,8 | 104,1 | 101,5 |
| | III 98,9 | 105,6 | 114,6 | 108,4 | 109,4 | 107,6 | 106,8 | 103,1 |
| | IV 99,4 | 106,3 | 115,2 | 108,9 | 110,0 | 107,3 | 108,7 | 104,3 |

45. Teollisuuden tuottajahintaindeksi (jatk.) — Producentprisindex för industrin (forts.) —
 Producer price index for manufactured products (cont.)

1990 = 100

| Vuosi ja kuukausi År och månad Year and month | Tavararyhmät (NACE-TOL) — Varu­grupper (NACE-NI) — Commodity groups (NACE-SIC) | | | | | | Markkinointialue — Marknadsområde — Marketing area | |
|--|---|--|--|---|---|--|--|--|
| | 274 Muut kuin rautametallit Andra metaller än järn Non-ferrous metals | 28 Metallituotteet Metalvaror Fabricated metal products | DK Koneet ja laitteet Maskiner och utrustning Machinery and equipment | DL Sähkötekniset tuotteet ja optiset laitteet El- och optik- produkter Electrical and optical equipment | DM Kulkuneuvot Transportmedel Transport equipment | E Sähkö, kaasu, lämpö ja vesi El, gas, värme och vatten Electricity, gas, heat and water | Kotimarkkinatavarat Inhemskavaror Domestic goods | Vientitavarat Exportvaror Export goods |
| | (22,9) | (21,2) | (78,3) | (64,7) | (39,8) | (108,6) | (699,7) | (300,3) |
| | 18 | 19 | 20 | 21 | 22 | 23 | 24 | 25 |
| 1990. | 100,0 | 100,0 | 100,0 | 100,0 | 100,0 | 100,0 | 100,0 | 100,0 |
| 1991. | 91,3 | 100,4 | 104,3 | 99,0 | 103,2 | 101,9 | 99,8 | 98,5 |
| 1992. | 98,3 | 103,1 | 110,1 | 98,5 | 107,3 | 105,2 | 101,1 | 102,7 |
| 1991 I | 88,4 | 100,9 | 102,3 | 98,8 | 102,7 | 102,2 | 100,3 | 98,0 |
| II | 87,3 | 101,2 | 102,7 | 98,7 | 102,9 | 102,3 | 100,2 | 98,9 |
| III | 86,9 | 101,4 | 102,9 | 98,7 | 103,0 | 102,4 | 99,8 | 98,4 |
| IV | 90,2 | 100,1 | 103,2 | 98,9 | 103,2 | 101,2 | 99,5 | 98,4 |
| V | 94,3 | 99,8 | 103,3 | 98,8 | 103,2 | 101,1 | 99,4 | 98,4 |
| VI | 92,0 | 99,8 | 104,4 | 98,8 | 103,2 | 101,0 | 99,5 | 99,0 |
| VII | 92,7 | 99,8 | 104,6 | 99,0 | 103,6 | 101,1 | 99,6 | 98,1 |
| VIII | 92,5 | 99,8 | 105,0 | 99,0 | 103,5 | 101,6 | 99,6 | 98,2 |
| IX | 92,3 | 100,3 | 105,4 | 99,0 | 103,7 | 101,3 | 99,7 | 98,2 |
| X | 91,8 | 100,3 | 105,5 | 99,0 | 103,7 | 102,3 | 99,9 | 97,8 |
| XI | 92,9 | 100,3 | 105,8 | 99,1 | 102,3 | 102,7 | 99,8 | 98,1 |
| XII | 93,8 | 100,9 | 106,1 | 99,8 | 103,0 | 103,1 | 99,8 | 100,2 |
| 1992 I | 93,2 | 102,1 | 107,5 | 99,1 | 103,2 | 104,4 | 99,8 | 100,8 |
| II | 93,6 | 103,0 | 109,2 | 98,3 | 103,5 | 104,5 | 100,0 | 100,7 |
| III | 96,4 | 102,2 | 108,8 | 98,6 | 107,3 | 105,0 | 100,3 | 100,8 |
| IV | 99,9 | 102,3 | 108,9 | 98,0 | 107,4 | 105,6 | 100,9 | 101,3 |
| V | 100,3 | 102,9 | 109,3 | 97,6 | 107,6 | 105,6 | 101,3 | 101,6 |
| VI | 99,0 | 103,2 | 109,5 | 97,7 | 107,7 | 106,0 | 101,4 | 102,2 |
| VII | 99,0 | 103,2 | 110,6 | 97,5 | 107,8 | 106,0 | 101,5 | 102,4 |
| VIII | 97,4 | 103,1 | 110,7 | 97,2 | 107,8 | 105,9 | 101,3 | 101,0 |
| IX | 97,7 | 103,2 | 110,8 | 98,6 | 108,2 | 105,0 | 101,1 | 104,1 |
| X | 101,1 | 103,3 | 111,7 | 99,0 | 108,8 | 105,1 | 101,7 | 105,2 |
| XI | 100,6 | 104,4 | 112,2 | 99,7 | 108,8 | 104,3 | 101,8 | 106,0 |
| XII | 100,8 | 104,8 | 112,5 | 101,0 | 109,2 | 104,8 | 101,9 | 105,8 |
| 1993 I | 104,0 | 105,0 | 112,7 | 103,3 | 109,6 | 105,3 | 102,3 | 105,9 |
| II | 107,8 | 105,7 | 114,8 | 103,6 | 110,8 | 109,0 | 103,3 | 108,1 |
| III | 112,3 | 106,0 | 114,9 | 103,1 | 110,8 | 110,6 | 104,0 | 109,5 |
| IV | 116,0 | 107,2 | 115,3 | 103,8 | 112,0 | 110,6 | 104,5 | 110,0 |

46. Tuontihintaindeksi — Importprisindex — Import price index

1990 = 100. Ryhmien painot ilmoitettu suluissa — Gruppvikterna angivna inom parentes — Weighting figures in parentheses

| Vuosi ja kuukausi År och månad Year and month | Kokonais- indeksi Totalindex Total index | Raaka-aineet ja tuotanto- hyödykkeet Råvaror och produktions- föremådenheter Raw materials and producers' goods | Kulutus- tavarat Konsum- tionsvaror Con- sumers' goods | Investointi- tavarat Invester- ingsvaror Invest- ment goods | Tavararyhmät (NACE-TOL) — Varugrupper (NACE-NI) — Commodity groups (NACE-SIC) | | | |
|--|--|---|--|---|--|--|--|---|
| | (1 000,0) | (531,0) | (277,8) | (191,2) | 01 Maatalous- tuotteet Jordbruks- produkter Agriculture products | 02 Metsätalous- tuotteet Skogsbruks- produkter Forestry products | C Mineraalit Mineral Minerals | CA Energia- mineraalit Energi- mineral Energy- minerals |
| | 1 | 2 | 3 | 4 | 5 | 6 | 7 | 8 |
| 1990..... | 100,0 | 100,0 | 100,0 | 100,0 | 100,0 | 100,0 | 100,0 | 100,0 |
| 1991..... | 100,9 | 99,7 | 103,1 | 101,2 | 99,7 | 90,1 | 94,5 | 93,6 |
| 1992..... | 108,6 | 106,0 | 111,6 | 111,4 | 111,7 | 93,3 | 98,2 | 96,5 |
| 1991 I | 100,6 | 100,6 | 101,4 | 99,5 | 96,1 | 98,7 | 95,0 | 95,0 |
| II | 99,5 | 97,9 | 102,2 | 100,1 | 94,9 | 94,0 | 83,1 | 83,1 |
| III | 100,0 | 98,5 | 102,3 | 100,7 | 96,3 | 91,1 | 88,8 | 88,8 |
| IV | 100,3 | 98,9 | 102,6 | 100,7 | 97,4 | 91,0 | 90,8 | 90,8 |
| V | 100,4 | 99,3 | 102,4 | 100,6 | 97,6 | 90,9 | 93,2 | 93,2 |
| VI | 100,4 | 98,7 | 103,1 | 101,1 | 103,0 | 90,9 | 90,4 | 90,4 |
| VII | 100,8 | 99,8 | 102,6 | 101,0 | 100,0 | 90,6 | 95,3 | 95,3 |
| VIII | 101,0 | 100,0 | 102,8 | 101,2 | 100,4 | 90,7 | 94,4 | 94,4 |
| IX | 100,8 | 99,2 | 103,7 | 101,1 | 106,9 | 90,6 | 93,2 | 93,2 |
| X | 101,0 | 99,7 | 103,3 | 101,6 | 99,1 | 83,8 | 100,8 | 100,8 |
| XI | 103,1 | 102,5 | 104,5 | 102,6 | 101,7 | 83,6 | 106,2 | 106,2 |
| XII | 103,2 | 101,2 | 105,9 | 104,5 | 103,4 | 85,3 | 91,6 | 91,6 |
| 1992 I | 106,1 | 103,5 | 109,1 | 109,2 | 113,4 | 87,5 | 92,9 | 92,9 |
| II | 106,3 | 103,4 | 109,9 | 109,1 | 117,5 | 89,0 | 94,4 | 94,4 |
| III | 106,5 | 103,5 | 110,3 | 109,5 | 115,1 | 89,1 | 92,4 | 92,4 |
| IV | 107,4 | 104,6 | 110,9 | 109,9 | 116,7 | 88,9 | 98,4 | 98,4 |
| V | 107,5 | 104,7 | 110,9 | 110,4 | 114,2 | 91,3 | 95,8 | 95,8 |
| VI | 107,7 | 104,9 | 111,2 | 110,5 | 113,3 | 91,2 | 99,0 | 99,0 |
| VII | 106,6 | 103,2 | 110,4 | 110,7 | 108,0 | 91,8 | 91,2 | 91,2 |
| VIII | 106,1 | 102,6 | 110,5 | 109,4 | 107,5 | 91,8 | 90,9 | 90,9 |
| IX | 109,4 | 106,9 | 112,0 | 112,5 | 104,7 | 95,8 | 99,0 | 99,0 |
| X | 112,2 | 110,2 | 114,3 | 114,9 | 108,2 | 100,9 | 102,6 | 102,6 |
| XI | 113,4 | 112,3 | 114,7 | 114,9 | 110,8 | 101,1 | 103,5 | 103,5 |
| XII | 114,1 | 112,9 | 115,0 | 116,1 | 110,5 | 101,2 | 98,2 | 98,2 |
| 1993 I | 115,3 | 113,8 | 117,0 | 116,9 | 114,4 | 101,0 | 100,2 | 100,2 |
| II | 118,3 | 117,8 | 118,5 | 119,3 | 123,6 | 101,5 | 113,8 | 113,8 |
| III | 121,0 | 121,5 | 119,9 | 121,3 | 129,0 | 97,2 | 118,3 | 118,3 |
| IV | 121,0 | 121,0 | 120,7 | 121,6 | 130,9 | 97,0 | 109,5 | 109,5 |

46. Tuontihintaindeksi (jatk.) — Importprisindex (forts.) — Import price index (cont.)

1990 = 100

| Tavararyhmät (NACE-TOL) — Varugrupper (NACE-NI) — Commodity groups (NACE-SIC) | | | | | | | | |
|---|--|---|--|---|---|---|--|---|
| Vuosi ja kuukausi År och månad Year and month | D Teollisuus- tuotteet Industri- produkter Manufactured products | DA Elintarvikkeet, juomat ja tupakka Livsmedel, drycker och tobak Food products, beverages and tobacco | DB Tekstiilit ja vaatteet Textilier och kläder Textiles and clothing | DD Puutavara ja puutuotteet Trä och varor av trä Wood and wood products | 21 Selluloosa, paperi ja paperituotteet Cellulosa, papper och pappersvaror Pulp, paper and paper products | 232 Öljytuotteet Petroleum- produkter Petroleum products | DG Kemikaalit ja kemialliset tuotteet Kemikalier och kemiska produkter Chemicals and chemical products | DH Kumi- ja muovituotteet Gummi- och plastvaror Rubber and plastic products |
| | (839,6) | (34,2) | (60,9) | (4,1) | (10,1) | (27,0) | (109,3) | (34,8) |
| | 9 | 10 | 11 | 12 | 13 | 14 | 15 | 16 |
| 1990..... | 100,0 | 100,0 | 100,0 | 100,0 | 100,0 | 100,0 | 100,0 | 100,0 |
| 1991..... | 101,9 | 103,3 | 103,9 | 100,2 | 98,1 | 99,8 | 99,7 | 104,6 |
| 1992..... | 110,2 | 114,0 | 109,0 | 113,5 | 108,3 | 101,7 | 102,7 | 115,0 |
| 1991 I | 101,5 | 100,1 | 103,0 | 97,9 | 97,3 | 119,9 | 103,5 | 102,7 |
| II | 101,5 | 101,6 | 103,2 | 97,9 | 97,7 | 111,2 | 101,7 | 102,9 |
| III | 101,5 | 101,5 | 103,2 | 97,9 | 99,1 | 98,1 | 102,0 | 104,4 |
| IV | 101,6 | 101,9 | 104,1 | 97,8 | 99,3 | 91,4 | 102,4 | 104,5 |
| V | 101,4 | 101,6 | 103,6 | 95,8 | 97,2 | 96,4 | 100,2 | 104,5 |
| VI | 101,6 | 101,9 | 103,4 | 96,0 | 98,2 | 97,4 | 98,8 | 104,6 |
| VII | 101,5 | 103,4 | 103,5 | 100,9 | 95,7 | 94,2 | 98,7 | 105,2 |
| VIII | 101,3 | 103,5 | 103,7 | 101,2 | 96,8 | 90,9 | 97,3 | 104,9 |
| IX | 101,3 | 104,4 | 104,3 | 101,2 | 98,3 | 90,7 | 96,8 | 105,1 |
| X | 101,7 | 104,3 | 104,4 | 101,2 | 95,7 | 94,0 | 98,3 | 104,9 |
| XI | 103,1 | 106,6 | 104,8 | 105,7 | 99,7 | 114,7 | 98,5 | 104,9 |
| XII | 104,6 | 108,6 | 105,5 | 109,1 | 102,0 | 98,6 | 98,7 | 106,8 |
| 1992 I | 107,4 | 111,0 | 106,5 | 110,0 | 102,5 | 94,1 | 101,6 | 112,6 |
| II | 107,5 | 111,6 | 107,7 | 110,4 | 104,3 | 97,1 | 100,7 | 112,8 |
| III | 107,9 | 112,4 | 108,1 | 110,5 | 105,0 | 94,7 | 101,0 | 112,9 |
| IV | 108,5 | 113,1 | 108,6 | 110,5 | 105,1 | 96,2 | 100,7 | 112,9 |
| V | 108,8 | 113,5 | 108,1 | 111,5 | 107,0 | 98,8 | 100,4 | 113,4 |
| VI | 109,0 | 113,5 | 108,1 | 111,5 | 107,4 | 99,6 | 100,2 | 114,5 |
| VII | 108,6 | 113,2 | 107,6 | 111,5 | 107,2 | 96,5 | 100,8 | 114,4 |
| VIII | 108,3 | 112,5 | 107,2 | 111,5 | 106,3 | 96,5 | 100,2 | 114,4 |
| IX | 111,2 | 113,7 | 109,7 | 116,7 | 110,4 | 99,9 | 104,6 | 115,5 |
| X | 114,0 | 116,9 | 111,6 | 117,0 | 113,6 | 114,7 | 106,0 | 117,7 |
| XI | 115,1 | 117,2 | 112,1 | 120,3 | 114,1 | 120,8 | 108,2 | 118,3 |
| XII | 116,2 | 119,1 | 112,4 | 120,9 | 116,8 | 111,8 | 108,5 | 120,6 |
| 1993 I | 117,2 | 119,4 | 112,4 | 124,0 | 116,2 | 109,1 | 109,9 | 120,7 |
| II | 118,9 | 121,4 | 113,5 | 125,7 | 114,6 | 114,2 | 110,1 | 120,8 |
| III | 121,6 | 121,4 | 114,9 | 125,1 | 118,4 | 121,7 | 111,5 | 122,6 |
| IV | 122,3 | 121,6 | 117,4 | 122,6 | 118,4 | 120,2 | 112,3 | 123,0 |

HINNAT JA PALKAT — PRISER OCH LÖNER — PRICES AND WAGES

| Tavararyhmät (NACE-TOL) — Varugrupper (NACE-NI) — Commodity groups (NACE-SIC) | | | | | | | | |
|---|--|--|--|---|--|--|---|---|
| Vuosi ja kuukausi År och månad Year and month | DI Ei-metalliset mineraalituotteet Icke-metalliska mineraliska produkter Non-metallic mineral products | 27 Perusmetallit Basmetaller Basic metals | 271 Rauta, teräs ja rautaseokset Järn, stål och ferrolegeringar Iron, steel and ferro-alloys | 274 Muut kuin rautametallit Andra metaller än järn Non-ferrous metals | 28 Metallituotteet Metallvaror Fabricated metal products | DK Koneet ja laitteet Maskiner och utrustning Machinery and equipment | DL Sähkötekniset tuotteet ja optiset laitteet Ei- och optik- produkter Electrical and optical equipment | DM Kulkuneuvot Transportmedel Transport equipment |
| | (11,8) | (57,2) | (27,4) | (20,0) | (16,6) | (120,7) | (163,6) | (129,2) |
| | 17 | 18 | 19 | 20 | 21 | 22 | 23 | 24 |
| 1990..... | 100,0 | 100,0 | 100,0 | 100,0 | 100,0 | 100,0 | 100,0 | 100,0 |
| 1991..... | 104,7 | 101,2 | 101,8 | 100,5 | 100,5 | 105,2 | 99,6 | 101,9 |
| 1992..... | 116,2 | 104,7 | 104,6 | 101,9 | 109,9 | 118,4 | 109,8 | 111,9 |
| 1991 | I 102,8 | 100,3 | 99,4 | 101,0 | 100,5 | 102,0 | 98,7 | 99,6 |
| | II 103,0 | 99,7 | 99,2 | 100,3 | 100,8 | 103,2 | 99,3 | 100,2 |
| | III 103,5 | 99,9 | 99,3 | 100,3 | 101,9 | 103,9 | 99,6 | 101,0 |
| | IV 103,1 | 100,9 | 101,1 | 100,7 | 101,2 | 103,9 | 99,5 | 101,8 |
| | V 103,7 | 101,4 | 101,4 | 102,2 | 101,2 | 104,7 | 98,7 | 101,8 |
| | VI 103,8 | 102,0 | 103,1 | 101,9 | 101,4 | 104,8 | 99,1 | 102,3 |
| | VII 104,4 | 102,5 | 103,8 | 102,1 | 100,9 | 105,2 | 98,9 | 102,1 |
| | VIII 104,3 | 101,7 | 103,4 | 100,6 | 97,9 | 105,5 | 99,4 | 102,2 |
| | IX 105,4 | 100,8 | 101,7 | 99,8 | 98,2 | 105,8 | 99,2 | 102,0 |
| | X 105,3 | 100,7 | 102,1 | 98,9 | 100,0 | 106,4 | 99,3 | 102,0 |
| | XI 107,5 | 101,4 | 102,1 | 99,1 | 100,1 | 107,7 | 100,3 | 102,8 |
| | XII 109,8 | 103,3 | 105,4 | 99,0 | 101,6 | 109,8 | 103,5 | 105,4 |
| 1992 | I 113,8 | 104,1 | 104,5 | 101,2 | 106,9 | 114,1 | 107,3 | 108,3 |
| | II 114,0 | 99,7 | 99,6 | 97,5 | 106,1 | 114,2 | 107,5 | 109,0 |
| | III 112,8 | 100,2 | 99,5 | 98,9 | 107,0 | 114,6 | 108,2 | 110,1 |
| | IV 113,3 | 101,8 | 103,2 | 98,5 | 108,0 | 115,7 | 108,5 | 111,1 |
| | V 114,1 | 102,5 | 103,4 | 98,7 | 108,2 | 116,3 | 109,5 | 110,6 |
| | VI 114,4 | 103,4 | 103,2 | 100,9 | 108,7 | 116,7 | 109,6 | 110,2 |
| | VII 114,3 | 101,9 | 100,5 | 100,4 | 108,4 | 116,3 | 109,5 | 109,6 |
| | VIII 114,1 | 102,1 | 100,4 | 100,9 | 108,4 | 116,4 | 108,2 | 109,7 |
| | IX 119,8 | 106,5 | 106,1 | 102,7 | 113,2 | 121,3 | 110,8 | 111,4 |
| | X 120,6 | 108,9 | 108,9 | 105,4 | 114,8 | 123,8 | 113,0 | 115,4 |
| | XI 121,8 | 112,3 | 112,6 | 108,5 | 114,6 | 125,4 | 112,5 | 116,4 |
| | XII 122,0 | 113,0 | 113,6 | 109,0 | 114,3 | 126,7 | 112,9 | 120,5 |
| 1993 | I 122,1 | 113,4 | 113,4 | 109,2 | 115,8 | 127,5 | 113,5 | 123,4 |
| | II 122,3 | 114,1 | 114,8 | 109,0 | 117,8 | 131,3 | 115,3 | 125,1 |
| | III 120,7 | 115,0 | 114,1 | 112,2 | 120,4 | 133,8 | 119,4 | 129,5 |
| | IV 119,8 | 116,9 | 112,9 | 118,1 | 128,6 | 134,5 | 120,3 | 128,5 |

47. Vientihintaindeksi — Exportprisindex — *Export price index*

1990 = 100. Ryhmien painot ilmoitettu suluissa — Gruppvikterna angivna inom parentes — *Weighting figures in parentheses*

| Vuosi ja kuukausi År och månad Year and month | Kokonais- indeksi Totalindex Total index | Raaka-aineet ja tuotanto- hyödykkeet Råvaror och produktions- föremålet Raw materials and producers' goods | Kulutustavarat Konsumtionsvaror Consumers' goods | Investointi- tavarat Investeringsvaror Investment goods | Tavararyhmät (NACE-TOL) — Varogrupper (NACE-NI) — <i>Commodity groups (NACE-SIC)</i> | | | | |
|--|--|--|---|---|--|---|--|---|---|
| | | | | | D | DA | DB | DD | 21 |
| | | | | | Teollisuus- tuotteet Industri- produkter Manufactured products | Elintarvikkeet, juomat ja tupakka Livsmedel, drycker och tobak Food products, beverages and tobacco | Tekstiilit ja vaatteet Textilier och kläder Textiles and clothing | Puutavara ja puutuotteet Trä och varor av trä Wood and wood products | Selluloosa, paperi ja paperituotteet Cellulosa, papper och pappersvaror Pulp, paper and paper products |
| (1 000,0) | (684,7) | (130,3) | (185,1) | (993,3) | (16,2) | (23,0) | (75,5) | (334,5) | |
| | 1 | 2 | 3 | 4 | 5 | 6 | 7 | 8 | 9 |
| 1990..... | 100,0 | 100,0 | 100,0 | 100,0 | 100,0 | 100,0 | 100,0 | 100,0 | 100,0 |
| 1991..... | 98,5 | 97,1 | 101,8 | 101,5 | 98,4 | 98,0 | 105,7 | 96,6 | 95,3 |
| 1992..... | 103,1 | 102,6 | 106,0 | 103,3 | 102,7 | 107,3 | 115,2 | 105,8 | 97,1 |
| 1991 I | 98,1 | 97,0 | 100,3 | 100,5 | 98,0 | 97,4 | 101,2 | 99,5 | 94,2 |
| II | 98,9 | 98,2 | 99,8 | 100,8 | 98,8 | 96,9 | 101,7 | 102,1 | 95,7 |
| III | 98,4 | 97,4 | 100,1 | 100,9 | 98,4 | 97,2 | 101,8 | 96,7 | 96,0 |
| IV | 98,3 | 97,2 | 100,5 | 101,1 | 98,3 | 96,3 | 102,0 | 96,7 | 96,3 |
| V | 98,4 | 97,1 | 101,0 | 101,3 | 98,3 | 96,9 | 101,6 | 96,5 | 96,0 |
| VI | 98,9 | 97,9 | 101,2 | 101,3 | 98,9 | 96,0 | 102,2 | 95,0 | 98,3 |
| VII | 98,1 | 96,4 | 102,0 | 101,5 | 98,0 | 96,2 | 106,8 | 94,9 | 95,0 |
| VIII | 98,2 | 96,3 | 102,7 | 101,9 | 98,1 | 100,1 | 107,0 | 93,9 | 94,3 |
| IX | 98,2 | 96,2 | 103,4 | 102,0 | 98,2 | 99,5 | 110,6 | 93,5 | 94,6 |
| X | 97,8 | 95,6 | 103,3 | 102,0 | 97,8 | 98,5 | 110,7 | 95,6 | 92,8 |
| XI | 98,1 | 96,1 | 102,5 | 102,6 | 98,1 | 98,6 | 111,3 | 95,1 | 94,0 |
| XII | 100,6 | 99,3 | 105,0 | 102,5 | 100,1 | 102,7 | 112,1 | 99,6 | 96,9 |
| 1992 I | 101,2 | 99,9 | 106,2 | 102,7 | 100,7 | 105,0 | 115,5 | 100,7 | 95,3 |
| II | 101,2 | 99,9 | 106,3 | 102,3 | 100,7 | 107,6 | 114,6 | 100,8 | 95,1 |
| III | 101,4 | 100,1 | 106,4 | 102,6 | 100,8 | 108,1 | 114,7 | 104,6 | 94,3 |
| IV | 101,8 | 101,2 | 104,5 | 102,2 | 101,3 | 108,5 | 114,2 | 107,8 | 94,8 |
| V | 102,2 | 101,6 | 104,8 | 102,5 | 101,7 | 108,3 | 114,6 | 105,2 | 96,0 |
| VI | 102,7 | 102,3 | 104,8 | 102,7 | 102,2 | 108,3 | 114,7 | 105,8 | 97,0 |
| VII | 102,9 | 102,5 | 106,1 | 102,5 | 102,5 | 110,4 | 114,6 | 105,2 | 96,5 |
| VIII | 101,5 | 100,5 | 105,3 | 102,4 | 101,0 | 109,0 | 114,9 | 106,9 | 92,8 |
| IX | 104,5 | 104,8 | 104,9 | 103,2 | 104,1 | 103,0 | 115,4 | 106,8 | 100,4 |
| X | 105,7 | 106,1 | 105,7 | 104,2 | 105,2 | 104,5 | 116,0 | 109,0 | 100,8 |
| XI | 106,5 | 106,4 | 108,7 | 105,3 | 106,0 | 106,9 | 117,1 | 110,0 | 100,6 |
| XII | 106,1 | 105,5 | 108,3 | 106,7 | 105,9 | 108,5 | 116,4 | 107,0 | 101,0 |
| 1993 I | 106,2 | 104,9 | 108,1 | 109,3 | 105,9 | 106,9 | 117,6 | 107,5 | 99,0 |
| II | 108,4 | 107,4 | 109,5 | 111,3 | 108,1 | 113,2 | 118,7 | 111,4 | 101,4 |
| III | 110,0 | 109,3 | 112,9 | 110,4 | 109,6 | 111,7 | 120,0 | 110,5 | 103,0 |
| IV | 110,5 | 110,0 | 112,3 | 111,0 | 110,0 | 111,0 | 119,2 | 110,1 | 103,4 |

HINNAT JA PALKAT — PRISER OCH LÖNER — PRICES AND WAGES

| Tavararyhmät (NACE-TOL) — Varugrupper (NACE-NI) — Commodity groups (NACE-SIC) | | | | | | | | | | |
|---|---|--|--|--|---|--|---|--|--|--|
| Vuosi ja kuukausi År och månad Year and month | DG Kemikaalit ja kemialliset tuotteet Kemikalier och kemiska produkter Chemicals and chemical products | DH Kumi- ja muovituotteet Gummi- och plastvaror Rubber and plastic products | DI Ei-metalliset mineraalit tuotteet Icke-metalliska mineraliska produkter Non-metallic mineral products | 27 Perusmetallit Basmetaller Basic metals | 271 Rauta, teräs ja rauta-seokset Järn, stål och ferrolegeringar Iron, steel and ferroalloys | 274 Muut kuin rautametallit Andra metaller än järn Non-ferrous metals | 28 Metallituotteet Metallvaror Fabricated metal products | DK Koneet ja laitteet Maskiner och utrustning Machinery and equipment | DL Sähkötekniset tuotteet ja optiset laitteet El- och optikprodukter Electrical and optical equipment | DM Kulkuneuvot Transportmedel Transport equipment |
| | (52,2) | (21,3) | (11,1) | (85,1) | (47,0) | (32,9) | (11,1) | (129,7) | (119,1) | (68,3) |
| | 10 | 11 | 12 | 13 | 14 | 15 | 16 | 17 | 18 | 19 |
| 1990 | 100,0 | 100,0 | 100,0 | 100,0 | 100,0 | 100,0 | 100,0 | 100,0 | 100,0 | 100,0 |
| 1991 | 95,2 | 99,8 | 108,4 | 92,8 | 94,0 | 91,6 | 104,6 | 104,9 | 99,9 | 102,0 |
| 1992 | 98,5 | 108,2 | 130,9 | 100,4 | 102,4 | 99,4 | 117,1 | 112,6 | 100,5 | 102,6 |
| 1991 | I 102,9 | 99,9 | 103,6 | 93,0 | 94,9 | 89,0 | 102,1 | 102,4 | 98,7 | 102,2 |
| | II 102,1 | 100,4 | 106,4 | 93,2 | 96,8 | 88,0 | 103,3 | 103,4 | 99,0 | 101,9 |
| | III 100,3 | 100,4 | 107,1 | 91,6 | 94,3 | 87,8 | 103,2 | 103,7 | 99,1 | 101,9 |
| | IV 96,5 | 100,6 | 106,2 | 92,9 | 94,4 | 90,8 | 102,3 | 104,0 | 99,5 | 102,0 |
| | V 92,3 | 99,7 | 106,3 | 95,1 | 95,8 | 94,7 | 103,9 | 104,1 | 99,6 | 102,0 |
| | VI 92,5 | 99,2 | 107,9 | 92,3 | 92,0 | 93,2 | 104,3 | 104,8 | 99,6 | 102,1 |
| | VII 93,5 | 99,1 | 108,1 | 92,4 | 92,1 | 93,4 | 104,7 | 104,9 | 99,9 | 102,2 |
| | VIII 92,4 | 99,0 | 108,8 | 94,2 | 96,7 | 91,9 | 105,6 | 105,7 | 100,3 | 102,1 |
| | IX 92,2 | 99,5 | 108,5 | 92,3 | 92,9 | 92,2 | 105,6 | 106,2 | 100,3 | 102,3 |
| | X 92,4 | 99,7 | 109,2 | 93,0 | 94,5 | 91,3 | 105,5 | 106,2 | 100,3 | 102,4 |
| | XI 92,1 | 99,7 | 112,1 | 91,8 | 91,5 | 93,3 | 105,3 | 106,5 | 101,0 | 100,8 |
| | XII 93,4 | 100,9 | 116,8 | 92,2 | 92,0 | 93,5 | 109,4 | 106,9 | 102,0 | 101,4 |
| 1992 | I 97,4 | 102,7 | 120,4 | 95,6 | 97,0 | 94,5 | 113,1 | 109,4 | 101,5 | 101,6 |
| | II 97,4 | 105,3 | 119,8 | 96,8 | 97,5 | 97,3 | 113,5 | 110,5 | 99,6 | 102,0 |
| | III 96,4 | 105,5 | 120,0 | 98,1 | 98,0 | 100,1 | 113,5 | 110,9 | 99,7 | 102,0 |
| | IV 96,3 | 106,9 | 123,3 | 100,7 | 100,8 | 102,5 | 114,1 | 110,9 | 99,1 | 102,2 |
| | V 96,7 | 106,8 | 123,8 | 100,7 | 100,9 | 103,0 | 116,3 | 111,5 | 99,1 | 102,5 |
| | VI 97,4 | 106,8 | 126,9 | 100,8 | 102,4 | 100,7 | 117,7 | 112,0 | 99,2 | 102,6 |
| | VII 97,2 | 106,8 | 127,6 | 101,4 | 104,1 | 99,8 | 117,7 | 113,5 | 98,9 | 102,7 |
| | VIII 96,6 | 106,7 | 133,1 | 99,4 | 103,4 | 95,7 | 116,7 | 113,4 | 98,8 | 102,5 |
| | IX 100,0 | 111,6 | 141,5 | 99,3 | 101,4 | 97,9 | 116,7 | 113,7 | 101,3 | 102,7 |
| | X 99,7 | 114,0 | 142,6 | 105,0 | 109,9 | 100,3 | 116,9 | 114,9 | 101,6 | 103,5 |
| | XI 105,0 | 113,8 | 146,2 | 104,0 | 107,4 | 100,7 | 123,6 | 115,4 | 102,9 | 103,8 |
| | XII 102,4 | 112,0 | 144,9 | 103,2 | 106,4 | 100,0 | 124,8 | 115,6 | 104,6 | 103,5 |
| 1993 | I 103,9 | 109,3 | 145,1 | 103,6 | 106,3 | 101,4 | 126,5 | 116,1 | 108,1 | 103,6 |
| | II 105,7 | 110,8 | 146,7 | 105,2 | 107,9 | 103,2 | 130,9 | 120,0 | 108,5 | 104,6 |
| | III 107,9 | 112,0 | 163,4 | 107,1 | 108,4 | 107,3 | 131,8 | 120,2 | 107,2 | 104,7 |
| | IV 108,0 | 111,5 | 159,0 | 110,8 | 110,8 | 113,4 | 131,0 | 120,6 | 108,2 | 105,1 |

HINNAT JA PALKAT — PRISER OCH LÖNER — PRICES AND WAGES

48. Tukkuhintaindeksi — Partprisindex — Wholesale price index

1949 = 100

| Vuosi ja kuukausi År och månad Year and month | Kokonaisindeksi Total index Total index | Tavararyhmä (SITC) — Varugrupp (SITC) — Commodity group (SITC) | | | | | | | | | | | | |
|---|---|--|---|---|--|---|--|--|--|---|---------------------------------------|---|---|----|
| | | 0 Elintarvikkeet Livsmedel Food | 01 Liha ja liha- tuotteet Kött och köttvaror Meat and meat preparations | 02 Maitotalous- tuotteet ja munat Mjölk- och mejeriprodukter samt ägg Dairy products and eggs | 04 Vilja ja viljatuotteet Spannmål och spannmålsprodukter Cereals and cereal preparations | 05 Hedelmät ja keittokasvit Frukt och köksväxter Fruits and vegetables | 06 Sokeri ja sokarivalmisteet Socker och sockervaror Sugar and sugar preparations | 07 Kahvi, tee, kaakao ja sukkaa Kaffe, te, kakao och choklad Coffee, tea, cocoa and chocolate | 1 Juomat ja tupakka Drycker och tobak Beverages and tobacco | 2 Raaka-aineet (syötäväksi kelpaamattomat) Råvaror (icke ätbara) Crude materials (inedible) | 24 Puu-tavarat Trävaror Wood | 25 Paperi- vanuke Pappersmassa Pulp | 26 Tekstiili- kuidut Textil- fibrer Textile fibres | |
| | | 1 | 2 | 3 | 4 | 5 | 6 | 7 | 8 | 9 | 10 | 11 | 12 | 13 |
| 1986... | 1 264 | 1 311 | 1 500 | 1 167 | 1 828 | 1 288 | 1 101 | 619 | 1 627 | 1 375 | 1 682 | 1 186 | 711 | |
| 1987... | 1 281 | 1 303 | 1 519 | 1 182 | 1 862 | 1 389 | 1 027 | 445 | 1 686 | 1 438 | 1 719 | 1 439 | 652 | |
| 1988... | 1 325 | 1 350 | 1 594 | 1 228 | 1 934 | 1 446 | 1 032 | 430 | 1 806 | 1 556 | 1 817 | 1 660 | 665 | |
| 1989... | 1 390 | 1 398 | 1 699 | 1 328 | 2 056 | 1 211 | 1 095 | 416 | 1 940 | 1 704 | 1 965 | 1 901 | 653 | |
| 1990... | 1 435 | 1 424 | 1 780 | 1 366 | 2 183 | 1 155 | 1 174 | 347 | 2 081 | 1 714 | 2 087 | 1 688 | 644 | |
| 1991... | 1 443 | 1 425 | 1 790 | 1 379 | 2 221 | 1 150 | 1 184 | 344 | 2 280 | 1 570 | 1 972 | 1 325 | 661 | |
| 1992... | 1 475 | 1 436 | 1 799 | 1 374 | 2 230 | 1 247 | 1 200 | 340 | 2 400 | 1 451 | 1 715 | 1 387 | 692 | |
| 1991 I | 1 449 | 1 429 | 1 760 | 1 405 | 2 211 | 1 137 | 1 186 | 341 | 2 202 | 1 659 | 2 112 | 1 393 | 647 | |
| II | 1 450 | 1 428 | 1 780 | 1 402 | 2 214 | 1 154 | 1 187 | 337 | 2 242 | 1 645 | 2 097 | 1 368 | 657 | |
| III | 1 448 | 1 434 | 1 784 | 1 396 | 2 238 | 1 169 | 1 192 | 343 | 2 279 | 1 637 | 2 087 | 1 356 | 670 | |
| IV | 1 443 | 1 428 | 1 781 | 1 382 | 2 245 | 1 172 | 1 175 | 346 | 2 281 | 1 630 | 2 075 | 1 346 | 671 | |
| V | 1 442 | 1 426 | 1 809 | 1 365 | 2 253 | 1 129 | 1 175 | 345 | 2 282 | 1 630 | 2 071 | 1 336 | 663 | |
| VI | 1 437 | 1 414 | 1 817 | 1 305 | 2 249 | 1 165 | 1 175 | 345 | 2 286 | 1 581 | 1 988 | 1 329 | 665 | |
| VII | 1 439 | 1 421 | 1 782 | 1 335 | 2 259 | 1 179 | 1 184 | 346 | 2 288 | 1 559 | 1 940 | 1 341 | 668 | |
| VIII | 1 435 | 1 410 | 1 784 | 1 335 | 2 200 | 1 143 | 1 184 | 347 | 2 293 | 1 540 | 1 921 | 1 320 | 665 | |
| IX | 1 437 | 1 418 | 1 784 | 1 363 | 2 171 | 1 178 | 1 184 | 350 | 2 292 | 1 534 | 1 930 | 1 275 | 659 | |
| X | 1 442 | 1 427 | 1 793 | 1 405 | 2 190 | 1 121 | 1 189 | 346 | 2 293 | 1 516 | 1 906 | 1 260 | 661 | |
| XI | 1 443 | 1 431 | 1 801 | 1 420 | 2 204 | 1 116 | 1 189 | 344 | 2 294 | 1 445 | 1 769 | 1 267 | 652 | |
| XII | 1 450 | 1 441 | 1 802 | 1 434 | 2 213 | 1 133 | 1 182 | 344 | 2 328 | 1 459 | 1 773 | 1 306 | 656 | |
| 1992 I | 1 462 | 1 448 | 1 802 | 1 426 | 2 220 | 1 182 | 1 187 | 348 | 2 345 | 1 468 | 1 787 | 1 306 | 652 | |
| II | 1 467 | 1 450 | 1 801 | 1 415 | 2 221 | 1 209 | 1 188 | 357 | 2 371 | 1 468 | 1 784 | 1 307 | 659 | |
| III | 1 468 | 1 453 | 1 807 | 1 400 | 2 235 | 1 234 | 1 188 | 347 | 2 372 | 1 472 | 1 782 | 1 320 | 658 | |
| IV | 1 471 | 1 446 | 1 818 | 1 367 | 2 242 | 1 237 | 1 195 | 349 | 2 372 | 1 485 | 1 771 | 1 400 | 662 | |
| V | 1 472 | 1 444 | 1 830 | 1 336 | 2 248 | 1 339 | 1 196 | 342 | 2 371 | 1 478 | 1 745 | 1 422 | 674 | |
| VI | 1 471 | 1 435 | 1 832 | 1 320 | 2 252 | 1 328 | 1 198 | 337 | 2 382 | 1 454 | 1 700 | 1 424 | 680 | |
| VII | 1 473 | 1 432 | 1 820 | 1 320 | 2 260 | 1 313 | 1 207 | 335 | 2 384 | 1 488 | 1 758 | 1 439 | 688 | |
| VIII | 1 466 | 1 429 | 1 816 | 1 320 | 2 258 | 1 308 | 1 212 | 333 | 2 382 | 1 438 | 1 690 | 1 410 | 709 | |
| IX | 1 473 | 1 416 | 1 766 | 1 361 | 2 196 | 1 222 | 1 205 | 329 | 2 448 | 1 421 | 1 667 | 1 380 | 740 | |
| X | 1 489 | 1 425 | 1 772 | 1 402 | 2 200 | 1 204 | 1 207 | 330 | 2 455 | 1 418 | 1 650 | 1 383 | 712 | |
| XI | 1 493 | 1 426 | 1 766 | 1 410 | 2 207 | 1 205 | 1 207 | 334 | 2 460 | 1 407 | 1 626 | 1 412 | 734 | |
| XII | 1 495 | 1 427 | 1 762 | 1 411 | 2 214 | 1 180 | 1 211 | 340 | 2 460 | 1 410 | 1 616 | 1 446 | 737 | |
| 1993 I | 1 509 | 1 429 | 1 750 | 1 411 | 2 234 | 1 177 | 1 192 | 348 | 2 466 | 1 410 | 1 609 | 1 447 | 739 | |
| II | 1 526 | 1 429 | 1 746 | 1 406 | 2 240 | 1 212 | 1 191 | 349 | 2 473 | 1 398 | 1 593 | 1 414 | 727 | |
| III | 1 545 | 1 430 | 1 732 | 1 399 | 2 248 | 1 230 | 1 192 | 355 | 2 529 | 1 395 | 1 576 | 1 372 | 727 | |
| IV | 1 548 | 1 425 | 1 730 | 1 378 | 2 258 | 1 229 | 1 202 | 355 | 2 522 | 1 404 | 1 569 | 1 389 | 733 | |

HINNAT JA PALKAT — PRISER OCH LÖNER — PRICES AND WAGES

Tavararyhmä (SITC) — Varugrupp (SITC) — Commodity group (SITC)

| | 3 Kivennäispolttoaineet, kivennäisöljyt, kaasusu, sähkövirta ja lämpö <i>Mineraliska bränslen, mineraloljor, gas, elström och värme Mineral fuels, lubricants, gas, electric energy and heat</i> | 31 a Kivennäispolttoaineet ja kivennäisöljyt <i>Mineraliska bränslen och mineraloljor Mineral fuels and oils</i> | 31 b Kaasu, sähkövirta ja lämpö <i>Gas, elström och värme Gas, electric energy and heat</i> | 4 Kasviöljyt ja -rasvat <i>Vegetabiliska oljor och fetter Vegetable oils and fats</i> | 5 Kemian-teollisuuden tuotteet <i>Produkter av kemisk-industri Chemicals</i> | 6 Valmistetut teokset <i>Bearbetade varor Manufactured goods</i> | 64 Paperi ja pahvi sekä niistä valmistetut teokset <i>Papper, papp och varor därav Paper, paper-board and manufactures thereof</i> | 65 Langat ja kudemat <i>Garn och vävnader Yarn and fabrics</i> | 66 Teokset muista kivennäisaineista kuin metallista <i>Varor av mineraliska ämnen utom metaller Nonmetallic mineral manufactures</i> | 68 Epäjalot metallit <i>Oädla metaller Base metals</i> | 69 Metalliteokset <i>Arbeten av metall Manufactures of metals</i> |
|-----------|--|--|---|---|--|--|--|--|--|--|---|
| | 14 | 15 | 16 | 17 | 18 | 19 | 20 | 21 | 22 | 23 | 24 |
| 1986..... | 1 190 | 1 355 | 901 | 501 | 1 024 | 1 057 | 1 272 | 913 | 1 351 | 934 | 1 135 |
| 1987..... | 1 163 | 1 304 | 894 | 474 | 1 027 | 1 068 | 1 258 | 915 | 1 393 | 926 | 1 181 |
| 1988..... | 1 121 | 1 194 | 899 | 476 | 1 069 | 1 136 | 1 305 | 934 | 1 442 | 1 046 | 1 237 |
| 1989..... | 1 177 | 1 358 | 911 | 486 | 1 115 | 1 209 | 1 355 | 952 | 1 497 | 1 159 | 1 330 |
| 1990..... | 1 279 | 1 575 | 959 | 482 | 1 129 | 1 220 | 1 376 | 978 | 1 566 | 1 099 | 1 400 |
| 1991..... | 1 290 | 1 557 | 976 | 394 | 1 162 | 1 217 | 1 350 | 991 | 1 575 | 1 081 | 1 431 |
| 1992..... | 1 336 | 1 632 | 1 005 | 407 | 1 193 | 1 232 | 1 314 | 1 020 | 1 612 | 1 108 | 1 480 |
| 1991 I | 1 300 | 1 582 | 980 | 389 | 1 175 | 1 227 | 1 382 | 982 | 1 597 | 1 093 | 1 424 |
| II | 1 303 | 1 576 | 984 | 389 | 1 182 | 1 227 | 1 385 | 989 | 1 583 | 1 089 | 1 442 |
| III | 1 281 | 1 497 | 985 | 384 | 1 181 | 1 222 | 1 383 | 987 | 1 572 | 1 079 | 1 442 |
| IV | 1 267 | 1 505 | 966 | 392 | 1 173 | 1 222 | 1 379 | 991 | 1 574 | 1 082 | 1 430 |
| V | 1 274 | 1 538 | 964 | 393 | 1 145 | 1 216 | 1 340 | 988 | 1 572 | 1 084 | 1 430 |
| VI | 1 271 | 1 530 | 963 | 394 | 1 144 | 1 221 | 1 378 | 986 | 1 566 | 1 083 | 1 429 |
| VII | 1 277 | 1 542 | 966 | 394 | 1 151 | 1 221 | 1 374 | 988 | 1 572 | 1 083 | 1 426 |
| VIII | 1 289 | 1 548 | 978 | 390 | 1 149 | 1 212 | 1 331 | 990 | 1 575 | 1 082 | 1 425 |
| IX | 1 288 | 1 567 | 971 | 393 | 1 150 | 1 210 | 1 345 | 993 | 1 576 | 1 073 | 1 426 |
| X | 1 307 | 1 617 | 976 | 395 | 1 162 | 1 204 | 1 312 | 996 | 1 567 | 1 070 | 1 426 |
| XI | 1 325 | 1 654 | 985 | 398 | 1 162 | 1 207 | 1 295 | 995 | 1 566 | 1 076 | 1 432 |
| XII | 1 293 | 1 520 | 992 | 411 | 1 167 | 1 213 | 1 294 | 1 010 | 1 577 | 1 081 | 1 435 |
| 1992 I | 1 302 | 1 505 | 1 007 | 406 | 1 182 | 1 220 | 1 290 | 1 020 | 1 602 | 1 084 | 1 457 |
| II | 1 313 | 1 554 | 1 003 | 406 | 1 190 | 1 219 | 1 296 | 1 030 | 1 601 | 1 073 | 1 472 |
| III | 1 316 | 1 544 | 1 010 | 407 | 1 189 | 1 216 | 1 303 | 1 034 | 1 602 | 1 081 | 1 474 |
| IV | 1 329 | 1 598 | 1 008 | 407 | 1 187 | 1 219 | 1 298 | 1 026 | 1 609 | 1 091 | 1 475 |
| V | 1 333 | 1 612 | 1 008 | 404 | 1 188 | 1 222 | 1 299 | 1 008 | 1 613 | 1 101 | 1 482 |
| VI | 1 342 | 1 641 | 1 008 | 406 | 1 188 | 1 223 | 1 301 | 1 001 | 1 612 | 1 102 | 1 481 |
| VII | 1 334 | 1 608 | 1 010 | 407 | 1 193 | 1 223 | 1 308 | 1 003 | 1 611 | 1 103 | 1 480 |
| VIII | 1 324 | 1 585 | 1 006 | 407 | 1 186 | 1 226 | 1 331 | 999 | 1 605 | 1 106 | 1 479 |
| IX | 1 347 | 1 690 | 999 | 405 | 1 183 | 1 243 | 1 333 | 1 015 | 1 614 | 1 124 | 1 485 |
| X | 1 366 | 1 754 | 1 000 | 408 | 1 193 | 1 253 | 1 331 | 1 029 | 1 617 | 1 135 | 1 484 |
| XI | 1 369 | 1 773 | 998 | 408 | 1 212 | 1 261 | 1 338 | 1 034 | 1 629 | 1 144 | 1 495 |
| XII | 1 361 | 1 717 | 1 007 | 412 | 1 222 | 1 265 | 1 341 | 1 041 | 1 632 | 1 153 | 1 498 |
| 1993 I | 1 402 | 1 832 | 1 016 | 414 | 1 234 | 1 274 | 1 356 | 1 048 | 1 642 | 1 165 | 1 499 |
| II | 1 471 | 1 944 | 1 057 | 419 | 1 239 | 1 279 | 1 357 | 1 062 | 1 632 | 1 185 | 1 500 |
| III | 1 502 | 2 014 | 1 065 | 420 | 1 250 | 1 294 | 1 361 | 1 082 | 1 650 | 1 205 | 1 511 |
| IV | 1 489 | 1 981 | 1 064 | 419 | 1 256 | 1 302 | 1 363 | 1 090 | 1 649 | 1 220 | 1 537 |

HINNAT JA PALKAT — PRISER OCH LÖNER — PRICES AND WAGES

48. Tukkuhintaindeksi (jatk.) — Partiprisindex (forts.) — Wholesale price index (cont.)

1949 = 100

| Vuosi ja kuukausi År och månad Year and month | Tavararyhmä (SITC) Varugrupp (SITC) Commodity group (SITC) | | Käyttötarkoitus Användningssyfte Purpose | | | | | | | | Alkuperä Ursprung Origin | |
|--|---|---|--|--|--|---|--|---|---|--|--|--|
| | 7 <i>Koneet ja laitteet sekä kuljetus- välineet</i> <i>Maskiner och appar- ater samt transport- medel</i> <i>Machinery and transport equipment</i> | 71 <i>Koneet ja laitteet (ei sähkö- koneet)</i> <i>Maskiner och appar- ater (andra än elektriska)</i> <i>Machinery (other than electric)</i> | 72 <i>Sähkökoneet, -laitteet ja -tarvikkeet</i> <i>Elektriska maskiner och apparater samt elekt- risk materiel</i> <i>Electric machinery apparatus and appliances</i> | 73 <i>Kuljetus- neuvot</i> <i>Trans- portmedel</i> <i>Transport equipment</i> | 68—73 <i>Metallit ja metalli- teollisuus- tavarat</i> <i>Metaller och metall- industrivaror</i> <i>Manufacture of metals and metal products</i> | 8 <i>Erinäiset valmuit tavarat</i> <i>Diverse färdiga varor</i> <i>Miscel- laneous manufact- ured articles</i> | 1 <i>Tuotanto- hyödyk- keet</i> <i>Produkti- onsförmö- denheter</i> <i>Producers' goods</i> | 2 <i>Koneet ja lait- teet sekä kulje- tusvälineet</i> <i>Maskiner och apparater samt transportmedel</i> <i>Machinery and transport equipment</i> | 3 <i>Kulutus- hyödyk- keet</i> <i>Konsumti- onsförmö- denheter</i> <i>Consumers' goods</i> | 1 <i>Koti- maiset tavarat</i> <i>Inhemska varor</i> <i>Domestic goods</i> | 2 <i>Tuonti- tavarat</i> <i>Importe- rade varor</i> <i>Im- ported goods</i> | |
| | 25 | 26 | 27 | 28 | 30 | 29 | 31 | 32 | 33 | 34 | 35 | |
| 1986..... | 1 412 | 1 934 | 786 | 1 307 | 1 240 | 1 524 | 1 200 | 1 630 | 1 288 | 1 327 | 1 089 | |
| 1987..... | 1 466 | 2 021 | 805 | 1 359 | 1 277 | 1 592 | 1 201 | 1 692 | 1 325 | 1 351 | 1 093 | |
| 1988..... | 1 508 | 2 099 | 814 | 1 397 | 1 337 | 1 669 | 1 240 | 1 746 | 1 376 | 1 408 | 1 105 | |
| 1989..... | 1 555 | 2 216 | 811 | 1 446 | 1 402 | 1 746 | 1 317 | 1 822 | 1 420 | 1 484 | 1 148 | |
| 1990..... | 1 601 | 2 348 | 824 | 1 464 | 1 424 | 1 822 | 1 357 | 1 893 | 1 469 | 1 543 | 1 164 | |
| 1991..... | 1 636 | 2 444 | 829 | 1 487 | 1 445 | 1 898 | 1 338 | 1 952 | 1 510 | 1 549 | 1 174 | |
| 1992..... | 1 746 | 2 619 | 851 | 1 627 | 1 528 | 1 964 | 1 347 | 2 057 | 1 568 | 1 558 | 1 251 | |
| 1991 I | 1 621 | 2 402 | 830 | 1 474 | 1 438 | 1 865 | 1 362 | 1 919 | 1 495 | 1 559 | 1 171 | |
| II | 1 621 | 2 405 | 825 | 1 478 | 1 438 | 1 871 | 1 359 | 1 923 | 1 501 | 1 565 | 1 163 | |
| III | 1 630 | 2 421 | 826 | 1 490 | 1 442 | 1 880 | 1 352 | 1 938 | 1 506 | 1 561 | 1 167 | |
| IV | 1 627 | 2 429 | 826 | 1 478 | 1 439 | 1 880 | 1 345 | 1 939 | 1 502 | 1 553 | 1 167 | |
| V | 1 635 | 2 436 | 828 | 1 488 | 1 445 | 1 883 | 1 343 | 1 943 | 1 503 | 1 551 | 1 170 | |
| VI | 1 631 | 2 440 | 826 | 1 478 | 1 442 | 1 901 | 1 329 | 1 951 | 1 509 | 1 544 | 1 166 | |
| VII | 1 631 | 2 443 | 826 | 1 479 | 1 442 | 1 912 | 1 330 | 1 953 | 1 512 | 1 545 | 1 170 | |
| VIII | 1 632 | 2 438 | 827 | 1 481 | 1 442 | 1 905 | 1 324 | 1 953 | 1 512 | 1 537 | 1 176 | |
| IX | 1 637 | 2 457 | 827 | 1 483 | 1 444 | 1 905 | 1 325 | 1 956 | 1 515 | 1 540 | 1 174 | |
| X | 1 640 | 2 459 | 828 | 1 489 | 1 445 | 1 917 | 1 333 | 1 956 | 1 516 | 1 548 | 1 176 | |
| XI | 1 647 | 2 482 | 830 | 1 488 | 1 451 | 1 921 | 1 330 | 1 970 | 1 520 | 1 541 | 1 189 | |
| XII | 1 684 | 2 518 | 844 | 1 541 | 1 477 | 1 942 | 1 329 | 2 019 | 1 533 | 1 545 | 1 203 | |
| 1992 I | 1 709 | 2 552 | 849 | 1 579 | 1 497 | 1 952 | 1 338 | 2 034 | 1 549 | 1 550 | 1 228 | |
| II | 1 719 | 2 578 | 849 | 1 587 | 1 502 | 1 953 | 1 343 | 2 038 | 1 555 | 1 554 | 1 234 | |
| III | 1 724 | 2 578 | 849 | 1 600 | 1 507 | 1 952 | 1 343 | 2 037 | 1 560 | 1 556 | 1 236 | |
| IV | 1 726 | 2 581 | 848 | 1 605 | 1 511 | 1 950 | 1 345 | 2 039 | 1 562 | 1 558 | 1 239 | |
| V | 1 731 | 2 592 | 848 | 1 608 | 1 517 | 1 953 | 1 342 | 2 044 | 1 571 | 1 560 | 1 239 | |
| VI | 1 732 | 2 594 | 851 | 1 608 | 1 518 | 1 956 | 1 338 | 2 051 | 1 571 | 1 557 | 1 240 | |
| VII | 1 734 | 2 607 | 848 | 1 609 | 1 519 | 1 960 | 1 341 | 2 056 | 1 571 | 1 564 | 1 233 | |
| VIII | 1 730 | 2 609 | 840 | 1 610 | 1 517 | 1 966 | 1 330 | 2 050 | 1 571 | 1 556 | 1 227 | |
| IX | 1 752 | 2 644 | 846 | 1 636 | 1 536 | 1 967 | 1 343 | 2 067 | 1 569 | 1 555 | 1 253 | |
| X | 1 789 | 2 671 | 861 | 1 691 | 1 563 | 1 984 | 1 362 | 2 078 | 1 577 | 1 561 | 1 285 | |
| XI | 1 798 | 2 707 | 862 | 1 691 | 1 572 | 1 988 | 1 368 | 2 091 | 1 578 | 1 561 | 1 298 | |
| XII | 1 806 | 2 716 | 867 | 1 700 | 1 580 | 1 990 | 1 369 | 2 098 | 1 580 | 1 563 | 1 302 | |
| 1993 I | 1 819 | 2 722 | 874 | 1 719 | 1 592 | 2 003 | 1 388 | 2 104 | 1 588 | 1 574 | 1 320 | |
| II | 1 841 | 2 772 | 882 | 1 734 | 1 611 | 2 015 | 1 408 | 2 125 | 1 598 | 1 584 | 1 347 | |
| III | 1 882 | 2 803 | 901 | 1 791 | 1 643 | 2 030 | 1 429 | 2 145 | 1 613 | 1 593 | 1 381 | |
| IV | 1 897 | 2 828 | 909 | 1 804 | 1 659 | 2 047 | 1 429 | 2 158 | 1 621 | 1 595 | 1 387 | |

49. Tuotannon hintaindeksi — Produktionsprisindex — Production price index

1949 = 100

| Vuosi ja kuukausi År och månad Year and month | Kokoi- nais- indeksi Total- index Total index | Tavararyhmä (SITC) — Varugrupp (SITC) — Commodity group (SITC) | | | | | | | | | | |
|--|---|--|---|---|--|---|---|--|---|--|---|-------|
| | | 0 <i>Elin- tarvikkeet Livs- medel Food</i> | 1 <i>Juomat ja tupakka Drycker och tobak Bever- ages and tobacco</i> | 2 <i>Raaka-aineet (syötäväksi kolpaa- mattomat) Råvaror (ickesätbara) Crude materials (inedible)</i> | 5 <i>Kemian- teollisuuden tuotteet Produkter av kemisk industri Chemicals</i> | 6 <i>Valmistetut teokset Bearbeta- de varor Manufac- tured goods</i> | 7 <i>Koneet ja laitteet sekä kuljetus- välineet Maskiner och appar- ater samt transport- medel Machinery and transport equipment</i> | 71 <i>Koneet ja laitteet (ei sähkökoneet) Maskiner och appar. (andra än elektriska) Machinery (other than electrical)</i> | 72 <i>Sähkö- koneet, -laitteet ja -tarvikkeet Elektriska maskiner, apparater, materiel Electrical Machinery, appar- atus, etc.</i> | 73 <i>Kuljetus- neuvot Transport- medel Trans- port equipment</i> | 8 <i>Erinäiset valmrit tavarat Diverse färdiga varor Miscel- laneous manufac- tured articles</i> | |
| | | 1 | 2 | 3 | 4 | 5 | 6 | 7 | 8 | 9 | 10 | 11 |
| 1986..... | 1 257 | 1 368 | 1 345 | 1 327 | 944 | 1 055 | 1 170 | 1 292 | 924 | 1 215 | 1 524 | |
| 1987..... | 1 268 | 1 364 | 1 388 | 1 439 | 934 | 1 054 | 1 214 | 1 345 | 942 | 1 273 | 1 574 | |
| 1988..... | 1 325 | 1 415 | 1 464 | 1 586 | 970 | 1 120 | 1 277 | 1 444 | 960 | 1 326 | 1 652 | |
| 1989..... | 1 403 | 1 503 | 1 510 | 1 780 | 1 013 | 1 183 | 1 358 | 1 576 | 975 | 1 410 | 1 736 | |
| 1990..... | 1 433 | 1 553 | 1 597 | 1 709 | 1 021 | 1 174 | 1 421 | 1 681 | 991 | 1 469 | 1 802 | |
| 1991..... | 1 431 | 1 564 | 1 747 | 1 450 | 1 043 | 1 164 | 1 471 | 1 776 | 1 007 | 1 503 | 1 869 | |
| 1992..... | 1 467 | 1 569 | 1 850 | 1 512 | 1 077 | 1 186 | 1 527 | 1 881 | 1 014 | 1 552 | 1 924 | |
| 1991 | I | 1 435 | 1 553 | 1 667 | 1 521 | 1 064 | 1 162 | 1 456 | 1 733 | 1 006 | 1 505 | 1 840 |
| | II | 1 435 | 1 553 | 1 695 | 1 521 | 1 070 | 1 165 | 1 455 | 1 739 | 1 000 | 1 500 | 1 840 |
| | III | 1 430 | 1 562 | 1 750 | 1 480 | 1 063 | 1 165 | 1 457 | 1 743 | 1 003 | 1 500 | 1 849 |
| | IV | 1 426 | 1 562 | 1 752 | 1 476 | 1 042 | 1 170 | 1 462 | 1 753 | 1 004 | 1 502 | 1 851 |
| | V | 1 425 | 1 571 | 1 752 | 1 472 | 1 009 | 1 163 | 1 466 | 1 758 | 1 011 | 1 501 | 1 854 |
| | VI | 1 430 | 1 571 | 1 752 | 1 441 | 1 015 | 1 176 | 1 472 | 1 774 | 1 009 | 1 503 | 1 873 |
| | VII | 1 427 | 1 563 | 1 752 | 1 446 | 1 020 | 1 162 | 1 477 | 1 784 | 1 010 | 1 506 | 1 881 |
| | VIII | 1 425 | 1 564 | 1 764 | 1 419 | 1 024 | 1 157 | 1 475 | 1 788 | 1 006 | 1 502 | 1 880 |
| | IX | 1 429 | 1 566 | 1 764 | 1 392 | 1 048 | 1 162 | 1 483 | 1 806 | 1 007 | 1 506 | 1 883 |
| | X | 1 430 | 1 566 | 1 763 | 1 387 | 1 052 | 1 154 | 1 484 | 1 804 | 1 009 | 1 507 | 1 891 |
| | XI | 1 434 | 1 566 | 1 763 | 1 387 | 1 049 | 1 162 | 1 482 | 1 814 | 1 008 | 1 494 | 1 892 |
| | XII | 1 444 | 1 567 | 1 792 | 1 456 | 1 056 | 1 173 | 1 489 | 1 818 | 1 013 | 1 504 | 1 898 |
| 1992 | I | 1 447 | 1 570 | 1 820 | 1 463 | 1 073 | 1 170 | 1 494 | 1 833 | 1 011 | 1 506 | 1 905 |
| | II | 1 451 | 1 571 | 1 848 | 1 458 | 1 085 | 1 173 | 1 499 | 1 844 | 1 006 | 1 513 | 1 905 |
| | III | 1 452 | 1 574 | 1 851 | 1 465 | 1 081 | 1 165 | 1 512 | 1 851 | 1 006 | 1 544 | 1 902 |
| | IV | 1 459 | 1 580 | 1 851 | 1 514 | 1 078 | 1 169 | 1 513 | 1 853 | 1 005 | 1 548 | 1 902 |
| | V | 1 465 | 1 579 | 1 851 | 1 529 | 1 077 | 1 177 | 1 521 | 1 866 | 1 006 | 1 555 | 1 909 |
| | VI | 1 469 | 1 577 | 1 852 | 1 540 | 1 079 | 1 184 | 1 524 | 1 869 | 1 012 | 1 557 | 1 907 |
| | VII | 1 471 | 1 574 | 1 856 | 1 543 | 1 085 | 1 177 | 1 532 | 1 895 | 1 008 | 1 558 | 1 935 |
| | VIII | 1 464 | 1 573 | 1 856 | 1 523 | 1 081 | 1 166 | 1 531 | 1 896 | 1 007 | 1 556 | 1 936 |
| | IX | 1 474 | 1 556 | 1 855 | 1 528 | 1 066 | 1 204 | 1 539 | 1 903 | 1 017 | 1 560 | 1 940 |
| | X | 1 482 | 1 553 | 1 856 | 1 535 | 1 066 | 1 214 | 1 548 | 1 912 | 1 025 | 1 571 | 1 945 |
| | XI | 1 486 | 1 558 | 1 856 | 1 533 | 1 077 | 1 217 | 1 555 | 1 927 | 1 028 | 1 574 | 1 952 |
| | XII | 1 484 | 1 558 | 1 850 | 1 507 | 1 082 | 1 217 | 1 560 | 1 928 | 1 039 | 1 574 | 1 953 |
| 1993 | I | 1 490 | 1 551 | 1 852 | 1 478 | 1 086 | 1 235 | 1 564 | 1 936 | 1 044 | 1 575 | 1 964 |
| | II | 1 509 | 1 548 | 1 856 | 1 468 | 1 095 | 1 253 | 1 583 | 1 972 | 1 046 | 1 592 | 1 969 |
| | III | 1 522 | 1 541 | 1 921 | 1 475 | 1 106 | 1 270 | 1 581 | 1 963 | 1 048 | 1 593 | 1 976 |
| | IV | 1 529 | 1 542 | 1 921 | 1 492 | 1 110 | 1 277 | 1 589 | 1 969 | 1 054 | 1 609 | 1 986 |

HINNAT JA PALKAT — PRISER OCH LÖNER — PRICES AND WAGES

49. Tuotannon hintaindeksi (jatk.) — Produktionsprisindex (forts.) — Production price index (cont.)

1949 = 100

| Toimiala (ISIC, Rev. 1) — Näringsgren (ISIC, Rev. 1) — Industry (ISIC, Rev. 1) | | | | | | | | |
|--|---|--|--|--|---|--|---|--|
| Vuosi ja kuukausi År och månad Year and month | 2—3 Tehdas- teollisuus Fabriks- industri Manufacturing | 23 Tekstiili- teollisuus Textilindustri Manufacture of textiles | 24 Kenkä-, vaate- tus- ja omp- teollisuus Sko-, konfektio- ns- och sömn- nadsindustri Manuf. of footwear, other wearing apparel and made-up textile goods | 25—26 Puu- ja huonekalu- teollisuus Trä- och möbelindustri Manufacture of wood and furniture | 27 Paperi- teollisuus Pappers- industri Manufacture of paper and paper products | 29—30 Nahka- ja kumi- teollisuus Skinn-, läder- och gummi- industri Manufacture of leather and rubber products | 33 Savi-, lasi- ja kivenjalostus- teollisuus Ler-, glas- och stenförädlings- industri Manufacture of nonmetallic mineral prod- ucts | 34—38 Metalli- teollisuus Metall- industri Manufacture of metal and metal products |
| | 12 | 13 | 14 | 15 | 16 | 17 | 18 | 19 |
| 1986..... | 1 236 | 943 | 926 | 1 573 | 1 256 | 1 421 | 1 339 | 1 066 |
| 1987..... | 1 253 | 954 | 957 | 1 620 | 1 313 | 1 433 | 1 370 | 1 088 |
| 1988..... | 1 314 | 985 | 999 | 1 674 | 1 407 | 1 432 | 1 429 | 1 165 |
| 1989..... | 1 401 | 1 009 | 1 052 | 1 758 | 1 501 | 1 438 | 1 492 | 1 254 |
| 1990..... | 1 427 | 1 027 | 1 079 | 1 934 | 1 464 | 1 496 | 1 534 | 1 272 |
| 1991..... | 1 423 | 1 051 | 1 116 | 1 855 | 1 419 | 1 508 | 1 574 | 1 291 |
| 1992..... | 1 456 | 1 097 | 1 147 | 1 883 | 1 454 | 1 598 | 1 603 | 1 338 |
| 1991 I | 1 426 | 1 035 | 1 099 | 1 918 | 1 412 | 1 495 | 1 550 | 1 286 |
| II | 1 426 | 1 047 | 1 092 | 1 922 | 1 415 | 1 504 | 1 555 | 1 284 |
| III | 1 420 | 1 044 | 1 091 | 1 879 | 1 420 | 1 498 | 1 568 | 1 283 |
| IV | 1 419 | 1 048 | 1 094 | 1 873 | 1 425 | 1 501 | 1 567 | 1 286 |
| V | 1 417 | 1 047 | 1 112 | 1 864 | 1 410 | 1 499 | 1 567 | 1 292 |
| VI | 1 424 | 1 047 | 1 112 | 1 834 | 1 439 | 1 502 | 1 570 | 1 292 |
| VII | 1 420 | 1 054 | 1 121 | 1 833 | 1 424 | 1 504 | 1 582 | 1 294 |
| VIII | 1 417 | 1 052 | 1 125 | 1 817 | 1 413 | 1 510 | 1 585 | 1 292 |
| IX | 1 422 | 1 054 | 1 135 | 1 806 | 1 414 | 1 516 | 1 585 | 1 296 |
| X | 1 421 | 1 057 | 1 136 | 1 819 | 1 401 | 1 522 | 1 580 | 1 297 |
| XI | 1 424 | 1 063 | 1 134 | 1 823 | 1 413 | 1 521 | 1 586 | 1 295 |
| XII | 1 434 | 1 065 | 1 137 | 1 866 | 1 439 | 1 521 | 1 592 | 1 301 |
| 1992 I | 1 435 | 1 084 | 1 146 | 1 876 | 1 429 | 1 539 | 1 589 | 1 308 |
| II | 1 439 | 1 088 | 1 144 | 1 865 | 1 433 | 1 544 | 1 584 | 1 312 |
| III | 1 439 | 1 094 | 1 143 | 1 854 | 1 421 | 1 547 | 1 586 | 1 322 |
| IV | 1 446 | 1 090 | 1 143 | 1 870 | 1 429 | 1 548 | 1 597 | 1 330 |
| V | 1 453 | 1 091 | 1 146 | 1 869 | 1 441 | 1 569 | 1 594 | 1 338 |
| VI | 1 457 | 1 092 | 1 149 | 1 867 | 1 452 | 1 579 | 1 598 | 1 340 |
| VII | 1 459 | 1 094 | 1 150 | 1 856 | 1 458 | 1 590 | 1 600 | 1 345 |
| VIII | 1 451 | 1 093 | 1 151 | 1 868 | 1 438 | 1 596 | 1 603 | 1 341 |
| IX | 1 465 | 1 099 | 1 143 | 1 912 | 1 482 | 1 652 | 1 617 | 1 345 |
| X | 1 474 | 1 107 | 1 147 | 1 928 | 1 490 | 1 671 | 1 619 | 1 356 |
| XI | 1 480 | 1 118 | 1 152 | 1 937 | 1 491 | 1 673 | 1 624 | 1 359 |
| XII | 1 477 | 1 118 | 1 155 | 1 897 | 1 490 | 1 666 | 1 627 | 1 363 |
| 1993 I | 1 482 | 1 125 | 1 164 | 1 903 | 1 501 | 1 666 | 1 635 | 1 370 |
| II | 1 497 | 1 135 | 1 167 | 1 911 | 1 517 | 1 666 | 1 628 | 1 387 |
| III | 1 509 | 1 144 | 1 172 | 1 911 | 1 525 | 1 666 | 1 671 | 1 393 |
| IV | 1 517 | 1 143 | 1 173 | 1 921 | 1 533 | 1 704 | 1 666 | 1 407 |

HINNAT JA PALKAT — PRISER OCH LÖNER — PRICES AND WAGES

| Vuosi ja kuukausi År och månad Year and month | Toimiala (ISIC, Rev. 1) — Näringsgren (ISIC, Rev. 1) — Industry (ISIC, Rev. 1) | | | | | | Kotimarkkina- tavarat Hemmark- nadsvaror Home market goods | Vientitavarat Exportvaror Export goods |
|---|--|---|--|---|--|---|--|--|
| | 34 Metallien perus- teollisuus Metalverk Basic metal industries | 35 Metallituote- teollisuus Metallmanufaktur Manufacture of metal products except machinery and transport equipment | 36 Kone- teollisuus Maskin- industri Manufacture of machin- ery except electrical machinery | 37 Sähkötekninen teollisuus Elektroteknisk industri Manufacture of electrical machinery, apparatus, appliances and supplies | 38 Kirkuneuvo- teollisuus Transport- medels- industri Manufacture of transport equipment | 5 Sähkö-, kaasu-, vesijohto- yms. laitokset El-, gas- och vatten- verk, m. m. Electricity, gas, water and sanitary services | | |
| | 20 | 21 | 22 | 23 | 24 | 25 | 26 | 27 |
| 1986..... | 866 | 1 085 | 1 287 | 878 | 1 220 | 879 | 1 263 | 1 259 |
| 1987..... | 843 | 1 127 | 1 339 | 893 | 1 278 | 852 | 1 270 | 1 278 |
| 1988..... | 961 | 1 186 | 1 439 | 908 | 1 329 | 863 | 1 321 | 1 348 |
| 1989..... | 1 076 | 1 266 | 1 557 | 938 | 1 412 | 874 | 1 395 | 1 435 |
| 1990..... | 990 | 1 320 | 1 661 | 950 | 1 471 | 913 | 1 440 | 1 435 |
| 1991..... | 943 | 1 342 | 1 768 | 954 | 1 505 | 923 | 1 447 | 1 413 |
| 1992..... | 983 | 1 362 | 1 864 | 962 | 1 559 | 956 | 1 471 | 1 474 |
| 1991 I | 953 | 1 345 | 1 723 | 954 | 1 508 | 929 | 1 452 | 1 415 |
| II | 949 | 1 350 | 1 732 | 944 | 1 503 | 929 | 1 451 | 1 418 |
| III | 939 | 1 350 | 1 736 | 947 | 1 503 | 930 | 1 447 | 1 411 |
| IV | 946 | 1 340 | 1 747 | 947 | 1 505 | 915 | 1 440 | 1 412 |
| V | 957 | 1 341 | 1 751 | 958 | 1 504 | 914 | 1 440 | 1 409 |
| VI | 944 | 1 342 | 1 767 | 956 | 1 506 | 913 | 1 444 | 1 416 |
| VII | 941 | 1 340 | 1 777 | 957 | 1 509 | 914 | 1 444 | 1 408 |
| VIII | 937 | 1 338 | 1 780 | 953 | 1 505 | 920 | 1 443 | 1 405 |
| IX | 938 | 1 338 | 1 797 | 953 | 1 508 | 916 | 1 445 | 1 410 |
| X | 939 | 1 337 | 1 796 | 957 | 1 510 | 929 | 1 451 | 1 404 |
| XI | 933 | 1 337 | 1 805 | 956 | 1 498 | 932 | 1 453 | 1 409 |
| XII | 937 | 1 346 | 1 807 | 961 | 1 507 | 937 | 1 454 | 1 439 |
| 1992 I | 950 | 1 353 | 1 817 | 959 | 1 514 | 949 | 1 455 | 1 447 |
| II | 950 | 1 363 | 1 828 | 954 | 1 522 | 951 | 1 459 | 1 451 |
| III | 963 | 1 355 | 1 836 | 953 | 1 551 | 955 | 1 460 | 1 451 |
| IV | 985 | 1 358 | 1 838 | 951 | 1 555 | 959 | 1 468 | 1 456 |
| V | 998 | 1 359 | 1 850 | 954 | 1 561 | 958 | 1 473 | 1 463 |
| VI | 996 | 1 361 | 1 852 | 960 | 1 565 | 963 | 1 476 | 1 471 |
| VII | 996 | 1 362 | 1 876 | 955 | 1 567 | 963 | 1 479 | 1 470 |
| VIII | 985 | 1 363 | 1 877 | 953 | 1 564 | 963 | 1 476 | 1 453 |
| IX | 982 | 1 364 | 1 885 | 964 | 1 568 | 953 | 1 472 | 1 495 |
| X | 999 | 1 362 | 1 893 | 974 | 1 579 | 955 | 1 479 | 1 506 |
| XI | 983 | 1 371 | 1 908 | 977 | 1 582 | 947 | 1 479 | 1 516 |
| XII | 995 | 1 372 | 1 910 | 989 | 1 582 | 952 | 1 481 | 1 506 |
| 1993 I | 1 008 | 1 377 | 1 917 | 994 | 1 583 | 958 | 1 486 | 1 514 |
| II | 1 026 | 1 387 | 1 954 | 997 | 1 599 | 991 | 1 500 | 1 545 |
| III | 1 051 | 1 390 | 1 955 | 992 | 1 600 | 1 006 | 1 510 | 1 566 |
| IV | 1 071 | 1 407 | 1 960 | 1 000 | 1 616 | 1 006 | 1 517 | 1 572 |

50. Tuonnin hintaindeksi (cif) — Importprisindex (cif) — Import price index (cif)

1949 = 100

| Vuosi ja kuukausi År och månad Year and month | Kokonaisindeksi Total index Total index | Tavararyhmä (SITC) — Varugrupp (SITC) — Commodity group (SITC) | | | | | | | |
|---|---|--|--|--|---|--|--|--|---|
| | | 0 Elintarvikkeet Livsmedel Food | 1 Juomat ja tupakka Drycker och tobak Beverages and tobacco | 2 Raaka-aineet (syötäväksi kehitamattomat) Råvaror (icke ätbara) Crude materials (inedible) | 3 Kivennäispolttaineet, kaasu, sähkö ja lämpö Mineraliska bränslen, gas, el och värme Mineral fuels, gas, electricity and heat | 5 Kemian-teollisuuden tuotteet Produkter av kemisk industri Chemicals | 6 Valmistetut teokset Bearbetade varor Manufactured goods | 67—68 Epäjalot metallit Ödla metaller Base metals | 7 Koneet, laitteet, kuljetusvälineet Maskiner, apparater, transportmedel Machinery and transport equipment |
| | 1 | 2 | 3 | 4 | 5 | 6 | 7 | 8 | 9 |
| 1986..... | 971 | 1 068 | 1 614 | 678 | 1 113 | 776 | 778 | 805 | 1 532 |
| 1987..... | 956 | 834 | 1 448 | 643 | 1 073 | 787 | 784 | 790 | 1 556 |
| 1988..... | 951 | 849 | 1 437 | 681 | 890 | 828 | 836 | 933 | 1 573 |
| 1989..... | 990 | 859 | 1 499 | 728 | 1 049 | 828 | 879 | 1 035 | 1 595 |
| 1990..... | 1 000 | 805 | 1 514 | 694 | 1 148 | 815 | 851 | 929 | 1 630 |
| 1991..... | 1 006 | 813 | 1 644 | 660 | 1 097 | 827 | 854 | 921 | 1 669 |
| 1992..... | 1 078 | 869 | 1 898 | 703 | 1 130 | 871 | 904 | 957 | 1 830 |
| 1991 I | 1 004 | 791 | 1 549 | 670 | 1 150 | 841 | 851 | 922 | 1 638 |
| II | 990 | 786 | 1 525 | 661 | 1 036 | 837 | 849 | 915 | 1 646 |
| III | 996 | 794 | 1 564 | 658 | 1 044 | 843 | 849 | 915 | 1 660 |
| IV | 998 | 798 | 1 570 | 661 | 1 046 | 844 | 853 | 922 | 1 660 |
| V | 1 000 | 796 | 1 593 | 664 | 1 077 | 824 | 852 | 925 | 1 660 |
| VI | 998 | 813 | 1 685 | 660 | 1 066 | 812 | 850 | 923 | 1 663 |
| VII | 1 003 | 817 | 1 714 | 659 | 1 099 | 818 | 854 | 927 | 1 662 |
| VIII | 1 008 | 819 | 1 709 | 663 | 1 122 | 814 | 857 | 926 | 1 670 |
| IX | 1 007 | 855 | 1 698 | 659 | 1 099 | 813 | 856 | 921 | 1 669 |
| X | 1 007 | 828 | 1 704 | 643 | 1 119 | 821 | 854 | 915 | 1 670 |
| XI | 1 028 | 830 | 1 699 | 655 | 1 230 | 827 | 856 | 916 | 1 687 |
| XII | 1 029 | 835 | 1 717 | 669 | 1 075 | 830 | 873 | 928 | 1 736 |
| 1992 I | 1 052 | 870 | 1 816 | 680 | 1 088 | 863 | 888 | 941 | 1 775 |
| II | 1 058 | 899 | 1 846 | 685 | 1 111 | 858 | 884 | 925 | 1 780 |
| III | 1 060 | 877 | 1 889 | 689 | 1 106 | 858 | 888 | 934 | 1 793 |
| IV | 1 067 | 884 | 1 898 | 692 | 1 140 | 856 | 887 | 933 | 1 802 |
| V | 1 067 | 878 | 1 881 | 702 | 1 133 | 858 | 884 | 936 | 1 808 |
| VI | 1 068 | 869 | 1 862 | 702 | 1 140 | 855 | 890 | 942 | 1 808 |
| VII | 1 057 | 866 | 1 833 | 697 | 1 067 | 857 | 890 | 936 | 1 801 |
| VIII | 1 053 | 857 | 1 803 | 690 | 1 051 | 848 | 889 | 940 | 1 799 |
| IX | 1 082 | 844 | 1 897 | 702 | 1 126 | 878 | 914 | 970 | 1 844 |
| X | 1 115 | 862 | 1 958 | 732 | 1 184 | 890 | 934 | 994 | 1 902 |
| XI | 1 128 | 865 | 2 039 | 728 | 1 224 | 913 | 944 | 1 013 | 1 913 |
| XII | 1 133 | 858 | 2 052 | 737 | 1 168 | 923 | 953 | 1 018 | 1 938 |
| 1993 I | 1 145 | 853 | 2 149 | 746 | 1 207 | 932 | 957 | 1 024 | 1 967 |
| II | 1 175 | 893 | 2 311 | 749 | 1 335 | 934 | 967 | 1 031 | 2 002 |
| III | 1 202 | 913 | 2 351 | 754 | 1 384 | 944 | 982 | 1 038 | 2 060 |
| IV | 1 202 | 928 | 2 170 | 781 | 1 309 | 950 | 993 | 1 056 | 2 068 |

51. Viennin hintaindeksi (fob) — Exportprisindex (fob) — Export price index (fob)

1949 = 100

| Vuosi ja kuukausi År och månad Year and month | Kokonais- indeksi Total index Total index | Tavararyhmä (SITC) — Varugrupp (SITC) — Commodity group (SITC) | | | | | | | 7 Koneet, laitteet, kuljetusvälineet Maskiner, apparater, transportmedel Machinery and transport equipment |
|--|--|--|---|--------------------------------------|--|---|--|--|--|
| | | 0 Elin- tarvikkeet Livsmedel Food | 2 Raaka-aineet (syöväväksi kelpaamat(tomat) Råvaror (icke ätbara) Crude mate- rials (inedible) | 24 Puutavarat Trävaror Wood | 25 Paperi- vanuke Pappers- massa Pulp | 6 Valmistetut teokset Bearbetade varor Manufac- tured goods | 63 Puuteokset Varor av trä Goods of wood | 64 Paperi ja pahvi sekä niistä val- mistetut teokset Papper, papp och varor därav Paper, paper- board and manuf. thereof | |
| | 1 | 2 | 3 | 4 | 5 | 6 | 7 | 8 | 9 |
| 1986..... | 1 234 | 746 | 1 196 | 1 353 | 1 125 | 1 058 | 791 | 1 182 | 1 379 |
| 1987..... | 1 255 | 674 | 1 293 | 1 371 | 1 304 | 1 052 | 812 | 1 169 | 1 423 |
| 1988..... | 1 316 | 702 | 1 352 | 1 400 | 1 511 | 1 112 | 832 | 1 215 | 1 504 |
| 1989..... | 1 396 | 788 | 1 464 | 1 482 | 1 762 | 1 178 | 845 | 1 260 | 1 593 |
| 1990..... | 1 392 | 746 | 1 422 | 1 707 | 1 436 | 1 149 | 893 | 1 248 | 1 659 |
| 1991..... | 1 371 | 724 | 1 239 | 1 512 | 1 145 | 1 143 | 980 | 1 237 | 1 715 |
| 1992..... | 1 440 | 770 | 1 378 | 1 567 | 1 289 | 1 186 | 1 122 | 1 255 | 1 786 |
| 1991 | | | | | | | | | |
| I | 1 373 | 727 | 1 288 | 1 639 | 1 143 | 1 131 | 959 | 1 224 | 1 697 |
| II | 1 376 | 719 | 1 305 | 1 634 | 1 186 | 1 135 | 999 | 1 225 | 1 696 |
| III | 1 369 | 729 | 1 258 | 1 542 | 1 172 | 1 135 | 971 | 1 231 | 1 699 |
| IV | 1 369 | 720 | 1 254 | 1 539 | 1 166 | 1 145 | 980 | 1 241 | 1 704 |
| V | 1 366 | 726 | 1 250 | 1 536 | 1 162 | 1 141 | 963 | 1 230 | 1 705 |
| VI | 1 373 | 732 | 1 219 | 1 469 | 1 162 | 1 158 | 969 | 1 263 | 1 712 |
| VII | 1 365 | 716 | 1 219 | 1 466 | 1 160 | 1 137 | 974 | 1 229 | 1 720 |
| VIII | 1 363 | 739 | 1 198 | 1 462 | 1 119 | 1 137 | 966 | 1 232 | 1 720 |
| IX | 1 368 | 731 | 1 182 | 1 444 | 1 098 | 1 145 | 966 | 1 243 | 1 730 |
| X | 1 362 | 717 | 1 179 | 1 442 | 1 083 | 1 136 | 1 000 | 1 225 | 1 729 |
| XI | 1 366 | 701 | 1 182 | 1 448 | 1 085 | 1 145 | 989 | 1 239 | 1 728 |
| XII | 1 406 | 729 | 1 328 | 1 520 | 1 203 | 1 166 | 1 025 | 1 263 | 1 737 |
| 1992 | | | | | | | | | |
| I | 1 414 | 738 | 1 344 | 1 548 | 1 211 | 1 164 | 1 034 | 1 245 | 1 746 |
| II | 1 419 | 794 | 1 346 | 1 545 | 1 225 | 1 169 | 1 037 | 1 250 | 1 751 |
| III | 1 420 | 795 | 1 349 | 1 554 | 1 225 | 1 165 | 1 094 | 1 232 | 1 765 |
| IV | 1 424 | 797 | 1 380 | 1 553 | 1 298 | 1 167 | 1 153 | 1 218 | 1 769 |
| V | 1 431 | 791 | 1 387 | 1 548 | 1 325 | 1 172 | 1 117 | 1 230 | 1 778 |
| VI | 1 439 | 792 | 1 399 | 1 556 | 1 345 | 1 183 | 1 127 | 1 246 | 1 781 |
| VII | 1 438 | 790 | 1 401 | 1 557 | 1 350 | 1 171 | 1 116 | 1 231 | 1 793 |
| VIII | 1 421 | 769 | 1 385 | 1 554 | 1 315 | 1 148 | 1 154 | 1 197 | 1 789 |
| IX | 1 459 | 712 | 1 412 | 1 632 | 1 304 | 1 211 | 1 106 | 1 295 | 1 798 |
| X | 1 471 | 733 | 1 405 | 1 620 | 1 312 | 1 228 | 1 168 | 1 303 | 1 812 |
| XI | 1 480 | 754 | 1 402 | 1 617 | 1 284 | 1 232 | 1 186 | 1 307 | 1 824 |
| XII | 1 466 | 778 | 1 325 | 1 528 | 1 270 | 1 227 | 1 171 | 1 301 | 1 829 |
| 1993 | | | | | | | | | |
| I | 1 474 | 772 | 1 289 | 1 526 | 1 181 | 1 249 | 1 191 | 1 333 | 1 836 |
| II | 1 505 | 821 | 1 293 | 1 521 | 1 198 | 1 283 | 1 291 | 1 367 | 1 870 |
| III | 1 528 | 808 | 1 338 | 1 522 | 1 225 | 1 304 | 1 268 | 1 387 | 1 863 |
| IV | 1 534 | 801 | 1 340 | 1 509 | 1 245 | 1 313 | 1 270 | 1 391 | 1 869 |

52. Elintarvikkeiden vähittäishintoja — Minutpriser på livsmedel — Retail prices of food products

| mk Vuosi ja kuukausi År och månad Year and month | Kulutus- maito, pakattu Konsum- tionsmjölk, i förpack- ning Milk, packed | Voi Smör Butter | Emmental- juusto Emmental- ost Emmenthal cheese | Talous- margariini Hushålls- margarin Margarine | Munat Ägg Eggs | Ruoka- peruna Matpotatis Potatoes | Erikois- vehnäjuuhot Special- vetemjöl Wheat flour | Ruisjuuhot Rågmjöl Rye flour | Kaura- hiutaleet ⁵⁾ Havre- flingor ⁵⁾ Flakad oats ⁵⁾ | Näkki- leipä Knäcke- bröd Crisp bread | Reikäleipä, Hällkaka, Rye bread | |
|--|--|-----------------------|--|---|----------------------|--|---|------------------------------------|--|--|---------------------------------------|---------------------|
| | l | 500 g | kg | 500 g | kg | 2,5 kg | 2 kg | kg | kg | 500 g | 320 g | |
| | 1 | 2 | 3 | 4 | 5 | 6 | 7 | 8 | 9 | 10 | 11 | |
| 1986 | 3,34 | 19,06 | 38,52 | ¹⁾ 6,23 | 15,13 | 9,23 | 14,59 | 5,03 | 8,90 | ³⁾ 10,60 | 3,83 | |
| 1987 | 3,39 | 19,03 | 38,67 | ¹⁾ 6,22 | 15,26 | 10,84 | 14,07 | 4,99 | 9,04 | ³⁾ 11,09 | 4,13 | |
| 1988 | 3,53 | 19,15 | 39,93 | 12,12 | 16,10 | 11,26 | 13,22 | 5,17 | 8,84 | 11,12 | 4,43 | |
| 1989 | 3,70 | 20,20 | 43,08 | 12,37 | 16,48 | 8,26 | 12,47 | 5,93 | 8,74 | 11,53 | 4,85 | |
| 1990 | 3,99 | 19,89 | 46,77 | 12,45 | 17,00 | 7,33 | 12,50 | 7,13 | 9,03 | 12,62 | 5,39 | |
| 1991 | 4,09 | 16,62 | 49,71 | 11,40 | 17,17 | 7,79 | 12,49 | 7,49 | 9,23 | ⁴⁾ 28,81 | ⁴⁾ 17,90 | |
| 1992 | 4,05 | 16,34 | 50,11 | 10,26 | 17,27 | 9,32 | 11,72 | 7,33 | 9,41 | ⁴⁾ 29,43 | ⁴⁾ 17,56 | |
| 1990 | VIII | 4,04 | 19,72 | 47,35 | 12,39 | 17,15 | 7,07 | 12,46 | 7,19 | 9,04 | 12,65 | 5,43 |
| | IX | 4,04 | 19,74 | 47,91 | 12,45 | 16,87 | 6,92 | 12,52 | 7,23 | 9,13 | 12,63 | 5,43 |
| | X | 4,09 | 19,69 | 47,70 | 12,37 | 17,08 | 7,07 | 12,36 | 7,27 | 9,00 | 12,74 | 5,55 |
| | XI | 4,08 | 19,79 | 48,52 | 12,34 | 17,14 | 7,07 | 12,40 | 7,28 | 9,13 | 13,04 | 5,60 |
| | XII | 4,08 | 19,66 | 48,93 | 12,16 | 17,04 | 7,21 | 12,19 | 7,35 | 9,14 | 13,26 | 5,61 |
| 1991 | I | 4,08 | 16,61 | 49,20 | 11,97 | 17,11 | 7,43 | 12,36 | 7,48 | 9,12 | 13,56 | 5,65 |
| | II | 4,08 | 16,68 | 49,24 | 11,66 | 17,11 | 7,44 | 12,61 | 7,53 | 9,20 | 13,97 | 5,68 |
| | III | 4,07 | 16,63 | 49,46 | 11,56 | 17,27 | 7,48 | 12,65 | 7,54 | 9,29 | 14,17 | 5,66 |
| | IV | 4,07 | 16,62 | 49,55 | 11,51 | 17,00 | 7,70 | 12,69 | 7,55 | 9,33 | 14,26 | 5,68 |
| | V | 4,08 | 16,54 | 49,13 | 11,61 | 16,97 | 7,82 | 12,75 | 7,55 | 9,27 | 14,51 | 5,73 |
| | VI | 4,12 | 16,63 | 49,46 | 11,41 | 17,21 | 7,82 | 12,55 | 7,53 | 9,36 | 14,52 | 5,79 |
| | VII | 4,12 | 16,65 | 50,30 | 11,46 | 17,35 | ²⁾ 5,53 | 12,64 | 7,51 | 9,32 | 14,57 | 5,82 |
| | VIII | 4,10 | 16,60 | 50,12 | 11,31 | 17,34 | 7,99 | 12,68 | 7,49 | 9,22 | <u>14,55</u> | <u>5,78</u> |
| | IX | 4,11 | 16,56 | 49,27 | 11,24 | 17,18 | 7,81 | 12,44 | 7,47 | 9,22 | ⁴⁾ 29,26 | ⁴⁾ 17,90 |
| | X | 4,11 | 16,75 | 50,12 | 11,18 | 17,01 | 7,93 | 12,38 | 7,42 | 9,20 | ⁴⁾ 29,42 | ⁴⁾ 17,96 |
| | XI | 4,09 | 16,65 | 50,39 | 11,05 | 17,11 | 8,01 | 12,16 | 7,41 | 9,09 | ⁴⁾ 29,39 | ⁴⁾ 17,92 |
| | XII | 4,09 | 16,53 | 50,33 | 10,85 | 17,40 | 8,09 | 12,01 | 7,42 | 9,17 | ⁴⁾ 29,50 | ⁴⁾ 17,95 |
| 1992 | I | 4,08 | 16,38 | 50,66 | 10,80 | 17,33 | 8,42 | 12,29 | 7,40 | 9,27 | ⁴⁾ 29,52 | ⁴⁾ 17,98 |
| | II | 4,08 | 16,53 | 50,22 | 10,56 | 17,32 | 8,46 | 11,97 | 7,36 | 9,39 | ⁴⁾ 29,51 | ⁴⁾ 17,86 |
| | III | 4,08 | 16,50 | 50,20 | 10,63 | 17,32 | 8,73 | 12,05 | 7,34 | 9,44 | ⁴⁾ 29,40 | ⁴⁾ 17,91 |
| | IV | 4,05 | 16,39 | 50,32 | 10,38 | 16,82 | 9,31 | 11,75 | 7,31 | 9,41 | ⁴⁾ 29,43 | ⁴⁾ 17,85 |
| | V | 4,04 | 16,40 | 49,45 | 10,27 | 17,51 | 11,05 | 11,94 | 7,33 | 9,50 | ⁴⁾ 29,40 | ⁴⁾ 17,82 |
| | VI | 4,05 | 16,32 | 50,39 | 10,30 | 17,48 | 11,05 | 11,72 | 7,32 | 9,47 | ⁴⁾ 29,33 | ⁴⁾ 17,67 |
| | VII | 4,03 | 16,30 | 49,76 | 10,29 | 17,34 | ²⁾ 4,45 | 11,86 | 7,32 | 9,51 | ⁴⁾ 29,37 | ⁴⁾ 17,69 |
| | VIII | 4,03 | 16,27 | 50,22 | 10,26 | 17,25 | 9,48 | 11,61 | 7,32 | 9,49 | ⁴⁾ 29,51 | ⁴⁾ 17,54 |
| | IX | 4,04 | 16,35 | 49,99 | 10,14 | 17,14 | 8,86 | 11,65 | 7,30 | 9,45 | ⁴⁾ 29,49 | ⁴⁾ 17,37 |
| | X | 4,04 | 16,31 | 50,03 | 10,06 | 17,27 | 8,48 | 11,49 | 7,30 | 9,35 | ⁴⁾ 29,48 | ⁴⁾ 17,29 |
| | XI | 4,03 | 16,27 | 50,05 | 9,86 | 17,43 | 8,43 | 11,37 | 7,29 | 9,34 | ⁴⁾ 29,33 | ⁴⁾ 17,92 |
| | XII | 4,02 | 16,10 | 49,99 | 9,60 | 17,02 | 8,47 | 10,94 | 7,31 | <u>9,30</u> | ⁴⁾ 29,34 | ⁴⁾ 16,77 |
| 1993 | I | 3,96 | 16,22 | 49,93 | 9,59 | 16,90 | 8,75 | 11,06 | 7,26 | ⁶⁾ 9,68 | ⁴⁾ 29,11 | ⁴⁾ 16,74 |
| | II | 3,94 | 16,22 | 49,74 | 9,54 | 16,86 | 8,65 | 11,06 | 7,26 | ⁶⁾ 9,62 | ⁴⁾ 28,95 | ⁴⁾ 16,54 |
| | III | 3,94 | 16,11 | 49,29 | 9,51 | 16,53 | 8,63 | 11,08 | 7,28 | ⁶⁾ 9,64 | ⁴⁾ 28,76 | ⁴⁾ 16,52 |
| | IV | 3,91 | 16,16 | 50,07 | 9,49 | 16,76 | 8,78 | 10,95 | 7,27 | ⁶⁾ 9,60 | ⁴⁾ 28,73 | ⁴⁾ 16,43 |

¹⁾ 250 g.
²⁾ 1 kg (varhaisperuna).

³⁾ 530 g.

⁴⁾ 1 kg.

⁵⁾ Vuodesta 1993 alkaen 4-viljan puurohiutaleet.

⁶⁾ 700 g.

¹⁾ 250 g.

²⁾ 1 kg (nypotatis).

³⁾ 530 g.

⁴⁾ 1 kg.

⁵⁾ Fr.o.m. 1993 fyrakorns flingor.

⁶⁾ 700 g.

¹⁾ 250 g.

²⁾ 1 kg (fresh potatoes).

³⁾ 530 g.

⁴⁾ 1 kg.

⁵⁾ From 1993 porridge flakes, four grains.

⁶⁾ 700 g.

HINNAT JA PALKAT — PRISER OCH LÖNER — PRICES AND WAGES

| Vuosi ja kuukausi År och månad Year and month | Ranskanleipä Franskt bröd <i>White wheat bread</i> | Makaroni Makaroni <i>Macaroni</i> | Naudanlampa Nötkött, bog <i>Beef, shoulder</i> | Jauheliha, ei paistia Malet kött, ej stek <i>Minced meat, excl. round of beef</i> | Sianliha, keskiykli Fläsk, sidfläsk <i>Pork, flank</i> | Nakit ⁷⁾ Knack- korv ⁷⁾ Frank- furters ⁷⁾ | Tuora silakka ⁸⁾ Färsk strömming ⁸⁾ <i>Fresh balic herring⁸⁾</i> | Suolattu silli ⁹⁾ Saltad sill ⁹⁾ <i>Salted herring⁹⁾</i> | Palasokeri ¹⁰⁾ Bitsocker ¹⁰⁾ <i>Lump sugar¹⁰⁾</i> | Kahvi- paketti Kaffe- paket <i>Coffee, packet</i> | Appelsiini Apelsiner <i>Oranges</i> |
|---|--|---|--|---|--|--|--|--|--|---|---|
| | 400 g | 400 g | kg | kg | kg | kg | kg | kg | kg | 500 g | kg |
| | 12 | 13 | 14 | 15 | 16 | 17 | 18 | 19 | 20 | 21 | 22 |
| 1986..... | 5,62 | 4,88 | 43,95 | 41,49 | 27,73 | 32,65 | 7,21 | 17,53 | 8,89 | 25,38 | 6,35 |
| 1987..... | 6,00 | 4,89 | 45,63 | 42,87 | 29,03 | 33,14 | 7,66 | 17,39 | 8,32 | 21,30 | 6,64 |
| 1988..... | 6,34 | 4,74 | 49,31 | 43,93 | 30,75 | 34,12 | 8,10 | 18,98 | 8,00 | 17,66 | 6,23 |
| 1989..... | 6,88 | 4,12 | 53,28 | 47,11 | 32,62 | 37,63 | 8,55 | 19,30 | 8,88 | 17,42 | 6,62 |
| 1990..... | 7,32 | 3,84 | 56,65 | 49,46 | 34,33 | 40,17 | 8,49 | 20,44 | 9,82 | 15,00 | 6,72 |
| 1991..... | ⁴⁾ 19,46 | ⁴⁾ 9,61 | 58,17 | 49,36 | 35,53 | 41,60 | 8,69 | 21,25 | 10,20 | 13,95 | 7,32 |
| 1992..... | ⁴⁾ 18,48 | ⁴⁾ 9,26 | 58,44 | 48,32 | 35,85 | 41,04 | 8,76 | 22,77 | 10,41 | 13,74 | 7,17 |
| 1990 VIII | 7,28 | 3,80 | 57,02 | 49,93 | 35,03 | 40,05 | 8,31 | 21,00 | 9,88 | 14,68 | 6,98 |
| IX | 7,31 | 3,74 | 57,21 | 49,98 | 34,39 | 41,29 | 8,64 | 21,36 | 9,95 | 14,76 | 6,98 |
| X | 7,52 | 3,80 | 57,23 | 49,58 | 34,63 | 40,99 | 8,68 | 21,51 | 10,02 | 14,65 | 6,98 |
| XI | 7,58 | 3,80 | 57,37 | 49,88 | 34,82 | 41,68 | 8,66 | 21,50 | 9,97 | 14,39 | 6,98 |
| XII | 7,64 | 3,81 | 57,71 | 49,36 | 34,92 | 41,36 | 8,59 | 20,84 | 10,01 | 14,16 | 7,33 |
| 1991 I | 7,67 | 3,79 | 57,24 | 49,64 | 34,92 | 42,07 | 8,65 | 20,44 | 10,04 | 13,95 | 5,66 |
| II | 7,75 | 3,79 | 57,66 | 49,56 | 34,23 | 41,55 | 8,32 | 20,44 | 10,04 | 13,93 | 6,17 |
| III | 7,71 | 3,77 | 58,01 | 49,85 | 35,01 | 41,09 | 8,38 | 20,72 | 10,09 | 13,79 | 6,48 |
| IV | 7,70 | 3,81 | 58,07 | 49,61 | 35,61 | 40,97 | 8,53 | 20,79 | 10,12 | 13,94 | 6,78 |
| V | 7,71 | 3,86 | 58,02 | 49,91 | 35,79 | 40,63 | 8,44 | 21,13 | 10,21 | 13,80 | 7,05 |
| VI | 7,80 | 3,86 | 58,29 | 49,32 | 36,23 | 41,68 | 8,65 | 20,98 | 10,24 | 13,86 | 7,71 |
| VII | 7,88 | 3,87 | 58,44 | 49,45 | 36,48 | 42,23 | 8,65 | 21,28 | 10,22 | 13,85 | 7,71 |
| VIII | <u>7,82</u> | <u>3,89</u> | 58,38 | 49,74 | 35,87 | 42,57 | 8,65 | 21,86 | 10,28 | 13,78 | 7,71 |
| IX | ⁴⁾ 19,57 | ⁴⁾ 9,64 | 58,60 | 49,44 | 35,78 | 41,50 | 8,92 | 22,13 | 10,23 | 14,15 | 7,71 |
| X | ⁴⁾ 19,66 | ⁴⁾ 9,72 | 58,28 | 48,77 | 35,66 | 42,01 | 8,99 | 22,35 | 10,31 | 14,21 | 7,71 |
| XI | ⁴⁾ 19,63 | ⁴⁾ 9,65 | 58,46 | 48,82 | 35,02 | 40,81 | 8,89 | 21,86 | 10,30 | 14,15 | 7,71 |
| XII | ⁴⁾ 19,53 | ⁴⁾ 9,67 | 58,54 | 48,23 | 35,80 | 42,05 | 9,07 | 20,96 | 10,31 | 14,02 | 9,40 |
| 1992 I | ⁴⁾ 19,09 | ⁴⁾ 9,51 | 58,05 | 48,45 | 34,94 | 41,78 | 9,02 | 21,89 | 10,36 | 14,17 | 6,31 |
| II | ⁴⁾ 19,10 | ⁴⁾ 9,51 | 57,91 | 48,65 | 34,95 | 40,95 | 9,00 | 21,70 | 10,38 | 14,16 | 6,36 |
| III | ⁴⁾ 18,87 | ⁴⁾ 9,56 | 58,27 | 49,32 | 35,48 | 41,40 | 8,71 | 22,07 | 10,42 | 14,19 | 6,10 |
| IV | ⁴⁾ 18,83 | ⁴⁾ 9,48 | 59,05 | 48,92 | 36,38 | 41,65 | 8,56 | 22,23 | 10,43 | 14,15 | 6,88 |
| V | ⁴⁾ 18,64 | ⁴⁾ 9,40 | 58,93 | 48,43 | 36,46 | 41,01 | 8,67 | 22,21 | 10,39 | 14,09 | 7,43 |
| VI | ⁴⁾ 18,79 | ⁴⁾ 9,35 | 59,30 | 48,77 | 36,96 | 41,96 | 8,90 | 22,21 | 10,43 | 14,03 | 7,64 |
| VII | ⁴⁾ 18,43 | ⁴⁾ 9,23 | 59,27 | 48,19 | 36,97 | 39,76 | 8,90 | 22,68 | 10,42 | 13,90 | 7,64 |
| VIII | ⁴⁾ 18,32 | ⁴⁾ 9,17 | 58,76 | 48,71 | 36,53 | 41,20 | 8,90 | 23,05 | 10,43 | 13,81 | 7,64 |
| IX | ⁴⁾ 18,36 | ⁴⁾ 9,04 | 58,32 | 47,93 | 35,61 | 40,80 | 8,66 | 24,08 | 10,42 | 13,20 | 7,64 |
| X | ⁴⁾ 18,10 | ⁴⁾ 9,01 | 58,34 | 48,15 | 35,89 | 40,40 | 8,53 | 24,44 | 10,42 | 13,24 | 7,64 |
| XI | ⁴⁾ 17,92 | ⁴⁾ 8,98 | 57,65 | 47,28 | 34,63 | 40,71 | 8,42 | 23,94 | 10,39 | 13,06 | 7,64 |
| XII | ⁴⁾ 17,27 | ⁴⁾ 8,89 | 57,43 | 47,04 | 35,40 | <u>40,92</u> | <u>8,79</u> | <u>22,69</u> | <u>10,36</u> | 12,92 | 7,12 |
| 1993 I | ⁴⁾ 16,50 | ⁴⁾ 8,80 | 57,77 | 46,98 | 35,71 | 36,30 | 7,34 | 28,61 | 7,67 | 12,72 | 5,79 |
| II | ⁴⁾ 16,06 | ⁴⁾ 8,68 | 56,71 | 47,05 | 35,12 | 36,47 | 7,28 | 30,41 | 7,62 | 12,73 | 6,45 |
| III | ⁴⁾ 15,83 | ⁴⁾ 8,60 | 57,48 | 46,67 | 35,37 | 35,60 | 7,31 | 32,47 | 7,57 | 12,92 | 6,76 |
| IV | ⁴⁾ 15,48 | ⁴⁾ 8,53 | 57,05 | 46,18 | 35,68 | 35,47 | 7,24 | 34,56 | 7,45 | 13,21 | 7,45 |

⁷⁾ Vuodesta 1993 alkaen kuorettomat nakit.
⁸⁾ Vuodesta 1993 alkaen pakastetut silakkafileet.
⁹⁾ Vuodesta 1993 alkaen kirjolohi.
¹⁰⁾ Vuodesta 1993 alkaen hieno sokeri.

⁷⁾ Fr.o.m. 1993 knackkorv utan skal.
⁸⁾ Fr.o.m. 1993 djupfryssta strömmingsfileer.
⁹⁾ Fr.o.m. 1993 färsk regnbågsforell.
¹⁰⁾ Fr.o.m. 1993 fint socker.

⁷⁾ From 1993 frankfurters, skinless.
⁸⁾ From 1993 balic herring filets, frozen.
⁹⁾ From 1993 rainbow trout, fresh.
¹⁰⁾ From 1993 granulated sugar.

53. Maatalouden hintaindeksijä — Prisindex för lantbruk — Price indices for agriculture

1990 = 100

| Vuosi ja kuukausi År och månad | Tuottajahinta- indeksin kokoi- naisindeksi Totalindex för producent- priser Producer price index, total index | Tarvikehinta- indeksi Förmödenheter Agricultural supplies | Rakennuskustannus- indeksi Byggnadskostnader Building costs | Lannoitehinta- indeksi Konstgödsel Fertilizers | Tehdasrehun- hintaindeksi Industrifoder Industrial fodder | Kone- ja kalusto- kustannusindeksi Maskiner och redskap Machinery and equipment | Tuotanto- panosten hintaindeksi Produktions- insatser Production inputs | Tukkuhinta- indeksi Partiprisindex Wholesale price index |
|-----------------------------------|---|---|--|---|---|--|---|--|
| | 1 | 2 | 3 | 4 | 5 | 6 | 7 | 8 |
| 1986..... | 91,3 | 90,8 | 80,0 | 113,5 | 84,6 | 82,1 | 85,3 | 97,4 |
| 1987..... | 92,7 | 89,6 | 82,7 | 98,8 | 88,2 | 84,7 | 86,0 | 98,7 |
| 1988..... | 96,1 | 89,1 | 87,1 | 91,0 | 90,7 | 89,1 | 88,5 | 102,2 |
| 1989..... | 100,0 | 92,9 | 93,1 | 92,4 | 94,5 | 93,6 | 93,2 | 107,3 |
| 1990..... | 100,0 | 100,0 | 100,0 | 100,0 | 100,0 | 100,0 | 100,0 | 110,8 |
| 1991..... | 96,3 | 107,8 | 101,5 | 125,1 | 102,6 | 100,3 | 104,5 | 111,4 |
| 1992..... | 95,8 | 110,6 | 98,8 | 140,8 | 99,5 | 104,1 | 107,4 | 113,9 |
| 1991 | | | | | | | | |
| I | 98,6 | 106,0 | 101,4 | 112,2 | 103,4 | — | — | 111,8 |
| II | 98,6 | 106,5 | 101,3 | 113,8 | 103,4 | — | — | 111,9 |
| III | 97,6 | 104,8 | 101,8 | 115,4 | 103,4 | 103,1 | 104,3 | 111,8 |
| IV | 97,0 | 105,3 | 101,9 | 117,0 | 103,5 | — | — | 111,4 |
| V | 95,9 | 105,9 | 101,5 | 117,0 | 103,5 | — | — | 111,3 |
| VI | 95,9 | 106,0 | 101,6 | 117,0 | 103,5 | 102,3 | 104,1 | 110,9 |
| VII | 96,2 | 106,3 | 101,6 | 118,7 | 101,8 | — | — | 111,0 |
| VIII | 94,5 | 106,3 | 101,7 | 119,9 | 101,7 | — | — | 110,8 |
| IX | 94,8 | 110,7 | 101,9 | 139,5 | 101,7 | 97,7 | 103,8 | 110,9 |
| X | 94,6 | 112,1 | 101,6 | 142,2 | 101,6 | — | — | 111,3 |
| XI | 95,5 | 111,7 | 101,3 | 143,4 | 101,6 | — | — | 111,3 |
| XII | 96,2 | 111,4 | 101,0 | 144,6 | 101,6 | 98,2 | 105,8 | 111,9 |
| 1992 | | | | | | | | |
| I | 96,9 | 112,3 | 100,5 | 145,1 | 102,5 | — | — | 112,8 |
| II | 97,5 | 113,0 | 100,5 | 147,1 | 102,5 | — | — | 113,2 |
| III | 96,7 | 113,2 | 100,3 | 149,1 | 102,5 | 102,8 | 107,7 | 113,3 |
| IV | 93,9 | 114,2 | 99,5 | 151,2 | 102,5 | — | — | 113,5 |
| V | 93,7 | 113,1 | 98,7 | 151,2 | 99,1 | — | — | 113,7 |
| VI | 93,3 | 110,8 | 97,9 | 141,1 | 99,1 | 103,3 | 108,0 | 113,5 |
| VII | 94,1 | 108,6 | 98,3 | 132,8 | 99,1 | — | — | 113,7 |
| VIII | 94,3 | 108,4 | 98,0 | 134,3 | 99,1 | — | — | 113,1 |
| IX | 97,2 | 108,9 | 98,4 | 131,7 | 99,1 | 104,2 | 106,7 | 113,7 |
| X | 97,1 | 108,0 | 98,4 | 133,0 | 96,4 | — | — | 114,9 |
| XI | 97,4 | 108,1 | 98,0 | 135,6 | 96,3 | — | — | 115,3 |
| XII | 98,0 | 108,6 | 97,6 | 137,5 | 96,3 | 106,0 | *107,2 | 115,4 |
| 1993 | | | | | | | | |
| I | 98,5 | 110,4 | 98,6 | 138,9 | 96,3 | — | — | 116,5 |
| II | *97,9 | 112,0 | 98,3 | 141,4 | 96,3 | — | — | 106,8 |
| III | *96,2 | 113,9 | 98,1 | 147,1 | 96,3 | *110,3 | *109,3 | 108,1 |

1985 = 100

54. Asuntojen hinnat – Bostädernas priser – Housing prices

Vanhoiden kerrostalohuoneistojen keskimääräiset velattomat neljänhinnat – Gamla våningshuslägenheters genomsnittliga skuldfrria kvadratmeter priser – Average unencumbered selling prices per square metre of flats on the secondary market

| Kaupunki/alue Stad/region Urban municipality/region | Vuosi ja neljännes – År och kvartal – Year and quarter | | | | | | | | | |
|---|--|-------|-------------------|------------|-------------------|------------|-------------------|------------|-------------------|------------|
| | 1990 | 1991 | 1992 | | 1993 | | | | | |
| | mk/m ² | 2 | II | | III | | IV | | I | |
| | | | mk/m ² | 1993 = 100 | mk/m ² | 1993 = 100 | mk/m ² | 1993 = 100 | mk/m ² | 1993 = 100 |
| 1 | 2 | 3 | 4 | 5 | 6 | 7 | 8 | 9 | 10 | |
| Pääkaupunkiseutu – 1) | 10 538 | 8 518 | 6 744 | 134,4 | 6 332 | 126,1 | 5 941 | 118,1 | 6 064 | 120,2 |
| Muu Suomi – Övrig Finland – 2) | 6 168 | 5 423 | 4 850 | 169,2 | 4 443 | 155,8 | 4 226 | 148,1 | 4 125 | 144,1 |
| Helsinki – Helsingfors | 11 094 | 8 896 | 7 047 | 132,6 | 6 601 | 124,0 | 6 242 | 117,1 | 6 439 | 120,6 |
| Espoo + Kauniainen – Esbo + Grankulla | 9 588 | 8 034 | 6 537 | 144,3 | 6 266 | 138,9 | 5 638 | 124,4 | 5 495 | 121,3 |
| Vantaa – Vanda | 8 455 | 6 941 | 5 277 | 134,0 | 4 895 | 124,5 | 4 600 | 117,0 | 4 597 | 116,5 |
| Kehyskunnat ³⁾ – Rajkommuner ³⁾ | 7 164 | 5 985 | 4 908 | 147,8 | 4 410 | 134,9 | 4 125 | 126,8 | 3 957 | 121,2 |
| Tampere – Tammerfors | 6 595 | 5 460 | 5 007 | 165,5 | 4 471 | 147,9 | 4 427 | 146,7 | 4 353 | 143,9 |
| Turku – Åbo | 6 617 | 5 941 | 5 056 | 146,9 | 4 658 | 135,7 | 4 532 | 132,3 | 4 370 | 127,4 |
| Pori – Björneborg | 5 058 | 4 378 | 4 005 | 172,4 | 3 680 | 157,8 | 3 653 | 157,3 | 3 521 | 151,1 |
| Lappeenranta – Villmanstrand | 6 512 | 5 951 | 5 293 | 160,0 | 5 035 | 152,1 | 4 980 | 151,0 | 4 735 | 143,2 |
| Kouvola | 5 420 | 4 419 | 3 941 | 158,5 | 3 495 | 141,0 | 3 344 | 134,3 | 3 355 | 135,0 |
| Lahti – Lahtis | 5 840 | 5 198 | 4 624 | 159,0 | 4 281 | 146,9 | 3 865 | 132,9 | 3 824 | 131,4 |
| Kuopio | 6 527 | 5 699 | 5 207 | 158,6 | 4 748 | 144,1 | 4 462 | 135,7 | 4 650 | 141,0 |
| Jyväskylä | 6 831 | 5 953 | 5 340 | 155,1 | 4 901 | 142,0 | 4 696 | 136,7 | 4 511 | 130,7 |
| Vaasa – Vasa | 6 216 | 5 610 | 4 694 | 149,6 | 4 714 | 150,3 | 4 425 | 141,6 | 4 588 | 146,7 |
| Mikkeli – St Michel | 5 901 | 5 307 | 4 313 | 156,0 | 4 249 | 152,2 | 3 997 | 142,8 | 4 058 | 145,0 |
| Joensuu | 6 504 | 6 070 | 5 515 | 166,7 | 5 362 | 162,2 | 5 076 | 153,7 | 5 265 | 159,0 |
| Oulu – Uleåborg | 5 870 | 5 596 | 5 271 | 174,4 | 4 793 | 157,2 | 4 623 | 151,9 | 4 386 | 144,3 |
| Rovaniemi | 5 271 | 4 986 | 4 939 | 155,8 | 4 430 | 143,1 | 4 130 | 131,6 | 4 021 | 125,6 |

Huoneisto- ja talotyypin mukaan, I neljännes 1993 – Efter typ av lägenhet och hus, I kvartalet 1993 –
By type of dwelling and type of building, 1st quarter 1993

A = vuosimuutos – årsändring – change from previous year

B = Ulostoitujen kauppojen määrä – antal köp i statistiken – number of sales included in statistics

| Kaupunki/alue Stad/region Urban municipality/region | Kerrostalot – Flervåningshus – Blocks of flats | | | | | | | | | | Rivitalot – Radhus Terraced houses | | | | |
|---|--|-------|----------|---------------------|-------|----------|----------------------|-------|----------|--|---------------------------------------|----------|-------------------|-------|-----|
| | Yhteensä – Totalt | | | Yksitöt – Enrummare | | | Kaksiot – Tvårummare | | | Kolmiot + – Tre rum + – 3+ room units | | | | | |
| | Total | | | 1-room units | | | 2-room units | | | – 3+ room units | | | | | |
| | mk/m ² | | | mk/m ² | | | mk/m ² | | | mk/m ² | | | mk/m ² | | |
| 11 12 13 | | | 14 15 16 | | | 17 18 19 | | | 20 21 22 | | | 23 24 25 | | | |
| Helsinki – Helsingfors | 6 439 | -16,3 | 941 | 7 019 | -18,7 | 305 | 6 228 | -15,9 | 362 | 6 160 | -14,7 | 274 | 6 256 | -20,0 | 126 |
| Espoo + Kauniainen – Esbo + Grankulla | 5 495 | -21,4 | 180 | 6 191 | -18,9 | 32 | 5 629 | -21,0 | 65 | 5 075 | -22,6 | 83 | 6 263 | -14,4 | 96 |
| Vantaa – Vanda | 4 597 | -25,5 | 170 | 5 742 | -24,9 | 32 | 4 490 | -24,5 | 78 | 4 167 | -26,8 | 60 | 5 241 | -21,8 | 54 |
| Kehyskunnat ³⁾ – Rajkommuner ³⁾ | 3 957 | -22,2 | 164 | 4 508 | -21,3 | 38 | 3 896 | -25,8 | 76 | 3 632 | -17,3 | 50 | 4 538 | -21,5 | 88 |
| Tampere – Tammerfors | 4 353 | -14,7 | 231 | 5 085 | -9,7 | 68 | 4 286 | -16,3 | 98 | 3 852 | -16,4 | 65 | 4 438 | -22,9 | 34 |
| Turku – Åbo | 4 370 | -18,4 | 323 | 5 058 | -21,5 | 85 | 4 387 | -18,3 | 135 | 3 921 | -16,5 | 103 | 4 402 | -20,0 | 38 |
| Pori – Björneborg | 3 521 | -15,3 | 54 | 3 994 | -17,3 | 14 | 3 414 | -14,5 | 24 | 3 340 | -15,0 | 16 | 3 470 | -13,8 | 14 |
| Lappeenranta – Villmanstrand | 4 735 | -15,5 | 88 | 5 362 | -23,0 | 32 | 4 821 | -11,2 | 39 | 3 973 | -14,2 | 17 | 4 516 | -19,0 | 11 |
| Kouvola | 3 355 | -13,3 | 52 | 3 888 | -15,8 | .. | 3 329 | -12,1 | 34 | 3 007 | -19,8 | 12 | 3 699 | -11,6 | 18 |
| Lahti – Lahtis | 3 824 | -18,7 | 174 | 4 388 | -15,8 | 31 | 3 735 | -19,6 | 88 | 3 516 | -19,7 | 55 | 4 365 | -18,0 | 14 |
| Kuopio | 4 650 | -14,9 | 103 | 5 825 | -2,8 | 27 | 4 174 | -20,8 | 50 | 4 489 | -14,5 | 26 | 4 901 | -12,2 | 29 |
| Jyväskylä | 4 511 | -22,3 | 109 | 5 435 | -22,1 | 30 | 4 382 | -19,0 | 57 | 4 045 | -27,2 | 22 | 4 750 | -20,6 | 15 |
| Vaasa – Vasa | 4 588 | -5,9 | 43 | 4 748 | -23,1 | 15 | 4 572 | -5,8 | 17 | 4 507 | +7,2 | 11 | 4 664 | +9,2 | 11 |
| Mikkeli – St Michel | 4 058 | -18,7 | 46 | 5 003 | -13,8 | 11 | 4 090 | -17,7 | 27 | .. | .. | .. | 4 758 | -4,5 | 12 |
| Joensuu | 5 265 | -8,0 | 46 | 5 093 | -18,0 | 20 | 5 702 | +1,7 | 18 | .. | .. | .. | 3 687 | -23,7 | 24 |
| Oulu – Uleåborg | 4 386 | -17,1 | 149 | 5 205 | -23,5 | 42 | 4 236 | -18,1 | 65 | 3 991 | -10,5 | 42 | 4 667 | -10,8 | 46 |
| Rovaniemi | 4 021 | -16,3 | 39 | 4 654 | -24,6 | 14 | 3 993 | -0,5 | 17 | .. | .. | .. | .. | .. | .. |

¹⁾ Hyvinkää, Järvenpää, Kerava, Riihimäki, Kirkkonummi, Nurmijärvi, Sipoo, Tuusula ja Vihti.

²⁾ Huvudstadsområde.
³⁾ Hyvinge, Träskända, Kervo, Riihimäki, Kyrkslätt, Nurmijärvi, Sibbo, Tusby och Vichuus.

¹⁾ Greater Helsinki Area.
²⁾ Rest of Finland.
³⁾ Satellite municipalities.

HINNAT JA PALKAT – PRISER OCH LÖNER – PRICES AND WAGES

55. Työntekijöiden tuntiansiot ¹⁾ – Arbetstagarnas timförtjänster ¹⁾ – Hourly earnings of wage earners ¹⁾

| Vuosi ja neljännes År och kvartal Year and quarter | Maataloustyöntekijät Lantbruksarbetare Farm workers | | | Metsätyöntekijät Skogsbruksarbetare Timber workers | | | Teollisuustyöntekijät – Industriarbetare – Industrial workers | | | | | | |
|--|---|-------|------------------------|--|-------|---|---|---|-------|--|-------|---|--|
| | tunti mk/timme hour | | päivä mk/dag day | tunti mk/timme hour | | Metalliteollisuus Metallindustri Metal industry | | Paperiteollisuus Pappersindustri Paper industry | | Puutavara-teollisuus Trävaruindustri Wood industry | | Graafinen teollisuus Grafisk industri Printing and publishing | |
| | M | N | | MS | M | N | M | N | M | N | M | N | |
| | 1 | 2 | 3 | 4 | 5 | 6 | 7 | 8 | 9 | 10 | 11 | | |
| 1987 | 26,52 | 23,71 | 292,66 | 38,63 | 30,62 | 45,16 | 36,73 | 34,07 | 30,21 | 43,92 | 37,43 | | |
| 1988 | 28,00 | 26,18 | 312,40 | 42,52 | 33,98 | 48,42 | 39,23 | 36,76 | 32,54 | 47,42 | 39,86 | | |
| 1989 | 31,33 | 28,58 | 354,68 | 46,97 | 37,41 | 51,66 | 42,21 | 40,61 | 36,13 | 50,55 | 42,86 | | |
| 1990 | 34,37 | 29,86 | 391,90 | 51,72 | 41,19 | 56,19 | 46,31 | 44,62 | 39,78 | 54,92 | 45,92 | | |
| 1991 | 38,10 | 33,15 | 417,09 | 53,83 | 43,22 | 60,08 | 50,10 | 46,76 | 42,12 | 56,17 | 47,01 | | |
| 1992 | 38,88 | 33,51 | 433,49 | 55,36 | 44,40 | 61,67 | 51,45 | 48,08 | 43,45 | 57,14 | 47,64 | | |
| 1991 III | 38,17 | 33,06 | 419,79 | 53,71 | 43,07 | 57,28 | 48,07 | 46,62 | 42,01 | 56,13 | 47,10 | | |
| 1991 IV | 38,55 | 33,23 | 424,21 | 55,15 | 44,13 | 59,04 | 50,05 | 47,59 | 42,93 | 56,03 | 47,33 | | |
| 1992 I | 38,97 | 34,64 | 425,54 | 54,57 | 43,90 | 62,10 | 52,18 | 47,81 | 42,97 | 56,64 | 47,25 | | |
| 1992 II | 38,36 | 33,32 | 460,76 | 55,76 | 44,87 | 65,49 | 54,01 | 48,33 | 43,62 | 57,76 | 47,89 | | |
| 1992 III | 38,58 | 32,26 | 446,86 | 55,11 | 43,96 | 59,08 | 49,35 | 48,06 | 43,47 | 57,32 | 47,63 | | |
| 1992 IV | 40,22 | 34,85 | 423,11 | 55,98 | 44,85 | 60,02 | 50,24 | 48,42 | 43,73 | 56,82 | 47,80 | | |

| Vuosi ja neljännes År och kvartal Year and quarter | Tekstiliiteollisuus Textilindustri Textile industry | | Kemianteollisuus Kemisk industri Chemical industry | | Yhteensä Totalt Total | | | Rakennustyöntekijät Byggnadsarbetare Construction workers | | | | Linja-autonkuljettajat Busschaufförer Bus drivers | Valtion työntekijät Statsanställda arbetslagare Central government workers | Kunta-sektorin työntekijät Arbetslagare inom den kommunala sektorn Local government workers |
|--|---|-------|--|-------|-----------------------------|-------|-------|---|-------|-------|-------|---|---|---|
| | tunti mk/timme hour | | M | N | M | N | MS | M | M | M | M | M | MS | MS |
| | 12 | 13 | 14 | 15 | 16 | 17 | 18 | 19 | 20 | 21 | 22 | 23 | 24 | 25 |
| | 12 | 13 | 14 | 15 | 16 | 17 | 18 | 19 | 20 | 21 | 22 | 23 | 24 | 25 |
| 1987 | 35,52 | 27,36 | .. | .. | 39,18 | 30,28 | 36,48 | 45,07 | 49,68 | 43,32 | 46,12 | 37,12 | 35,38 | 34,04 |
| 1988 | 37,57 | 29,17 | .. | .. | 42,61 | 32,90 | 39,74 | 48,44 | 54,52 | 48,26 | 49,94 | 40,14 | 39,48 | 37,48 |
| 1989 | 40,55 | 31,05 | .. | .. | 46,65 | 35,82 | 43,45 | 53,13 | 59,79 | 53,27 | 55,98 | 43,42 | 41,49 | 42,02 |
| 1990 | 44,33 | 33,74 | 51,51 | 38,77 | 51,07 | 39,50 | 47,65 | 58,24 | 63,69 | 61,09 | 60,64 | 48,20 | 45,33 | 47,05 |
| 1991 | 46,33 | 36,36 | 53,99 | 40,65 | 53,90 | 42,09 | 50,69 | 60,30 | 65,63 | 64,07 | 63,00 | 51,17 | 48,51 | 47,04 |
| 1992 | 48,09 | 37,63 | 55,49 | 41,30 | 55,41 | 43,38 | 52,25 | 58,43 | 64,29 | 63,34 | 61,22 | 51,42 | 51,81 | 47,47 |
| 1991 III | 46,61 | 36,65 | 52,08 | 39,90 | 53,28 | 42,06 | 50,32 | 59,59 | 63,61 | 63,44 | 63,62 | 51,73 | 48,58 | 46,37 |
| 1991 IV | 46,34 | 36,63 | 55,37 | 41,65 | 54,45 | 42,71 | 51,27 | 59,78 | 66,61 | 63,97 | 63,08 | 51,65 | 49,01 | 47,40 |
| 1992 I | 48,45 | 37,50 | 54,23 | 41,08 | 55,23 | 43,26 | 52,09 | 58,89 | 66,57 | 66,68 | 61,08 | 51,12 | 49,30 | 47,66 |
| 1992 II | 48,47 | 37,76 | 58,06 | 42,22 | 56,33 | 43,86 | 53,00 | 59,04 | 64,57 | 62,46 | 61,63 | 51,86 | 50,14 | 47,30 |
| 1992 III | 47,95 | 37,53 | 53,68 | 40,63 | 54,71 | 42,95 | 51,70 | 57,98 | 62,80 | 61,56 | 61,30 | 51,45 | 50,55 | 46,73 |
| 1992 IV | 47,67 | 37,73 | 56,00 | 41,25 | 55,35 | 43,43 | 52,22 | 57,80 | 63,13 | 62,64 | 60,85 | 51,23 | 57,24 | 48,17 |

¹⁾ Metsätyöntekijöillä päiväansiot.

²⁾ Tiedot eivät ole täysin vertailukelpoisia aiempien kanssa.

¹⁾ Dagsförtjänster för skogsarbetare.

²⁾ Uppgifterna är inte fullt jämförbara med tidigare uppgifter.

¹⁾ For forest workers, daily earnings.

²⁾ The data are not fully comparable with earlier data.

56. Palkansaajien ansiotasoindeksi – Löntagarnas förtjänstnivåindex – Index of wage and salary earnings

1985 = 100

| Vuosi ja neljännes År och kvartal Year and quarter | Toimiala (TOL) – Näringsgren (NI) – Industry (SIC) | | | | | | | | | | | |
|--|--|---|--|--|---|---|---|--|--|---|---|--|
| | 11 | 12 | 2 | 3 | 4 | 51 | 52 | 61 | 63 | 71 | 72 | 81 |
| | Maatalous Lantbruk <i>Agriculture</i> | Metsätalous Skogsbruk <i>Forestry</i> | Kaivos- toiminta Gruvor <i>Mining and quarrying</i> | Teollisuus Industri <i>Manufacturing</i> | Energia- ja vesi- huolto Energi- och vatten- försörj- ning <i>Energy and water supply</i> | Talonra- kenta- minen Husbyggnads- verksamhet <i>Building construction</i> | Maa- ja vesi- rakenta- minen Anläggnings- verksamhet <i>Civil engineering</i> | Tukku- ja vähittäis- kauppa Parti- och detalj- handel <i>Wholesale and retail trade</i> | Majoitus ja ravit- seminen Hotell och restaurang <i>Hotels and restaurants</i> | Kuljetus Samfärd- sel <i>Transport</i> | Tieto- liikenne Post- och tele- kommuni- kationer <i>Communications</i> | Rahoitus Finansiering <i>Financing</i> |
| 1 | 2 | 3 | 4 | 5 | 6 | 7 | 8 | 9 | 10 | 11 | 12 | |
| 1986... | 107,8 | 105,9 | 107,8 | 106,2 | 107,0 | 106,5 | 107,0 | 107,0 | 108,5 | 106,3 | 106,3 | 107,8 |
| 1987... | 115,1 | 111,6 | 113,9 | 113,4 | 113,7 | 114,9 | 114,5 | 116,3 | 117,1 | 115,0 | 115,1 | 115,2 |
| 1988... | 122,9 | 121,1 | 122,6 | 122,7 | 123,6 | 124,6 | 125,3 | 127,8 | 128,0 | 125,8 | 127,1 | 125,5 |
| 1989... | 138,4 | 133,2 | 133,7 | 133,8 | 137,0 | 137,0 | 135,8 | 140,4 | 139,6 | 138,4 | 135,5 | 136,5 |
| 1990... | 148,4 | 146,4 | 138,3 | 146,9 | 150,8 | 149,6 | 148,1 | 152,6 | 152,5 | 151,0 | 146,6 | 149,3 |
| 1991... | 164,2 | 155,0 | 144,6 | 156,2 | 159,3 | 156,8 | 156,6 | 162,7 | 160,1 | 160,9 | 155,4 | 164,2 |
| *1992... | 166,9 | 156,8 | 148,2 | 159,7 | 162,2 | 154,4 | 159,4 | 165,7 | 164,4 | 164,0 | 158,8 | 168,2 |
| 1991 I | 165,5 | 154,8 | 142,1 | 153,7 | 157,8 | 157,4 | 154,1 | 159,3 | 154,3 | 157,1 | 151,9 | 157,2 |
| 1991 II | 162,7 | 154,0 | 144,5 | 156,4 | 158,8 | 156,9 | 156,2 | 162,7 | 160,8 | 160,3 | 155,0 | 166,0 |
| 1991 III | 162,6 | 156,2 | 145,9 | 156,4 | 158,7 | 155,8 | 157,4 | 164,2 | 162,7 | 162,5 | 156,9 | 166,0 |
| 1991 IV | 166,1 | 154,9 | 145,8 | 158,3 | 162,0 | 157,1 | 158,7 | 164,5 | 162,7 | 163,9 | 157,7 | 167,8 |
| *1992 I | 169,2 | 152,1 | 148,0 | 159,3 | 161,2 | 156,5 | 159,4 | 165,0 | 163,5 | 163,3 | 158,5 | 167,9 |
| *1992 II | 165,4 | 159,1 | 149,3 | 160,2 | 161,3 | 155,3 | 159,1 | 165,5 | 164,4 | 164,1 | 158,8 | 168,0 |
| *1992 III | 166,2 | 158,4 | 148,4 | 159,2 | 161,4 | 153,1 | 159,3 | 166,0 | 164,8 | 164,3 | 158,8 | 168,2 |
| *1992 IV | 166,8 | 157,8 | 147,3 | 160,0 | 164,8 | 152,8 | 159,7 | 166,4 | 165,0 | 164,2 | 159,3 | 168,7 |

| Vuosi ja neljännes År och kvartal Year and quarter | Toimiala (TOL) – Näringsgren (NI) – Industry (SIC) | | | | | Yhteensä Totalt <i>Total</i> | Työntekijät Arbets- tagare <i>Wage earners</i> | Toimi- henkilöt Tjänstemän <i>Salaried employees</i> | Sektori – Sektor – Sector | | | | |
|--|--|---|---|---|--|------------------------------------|---|---|---|---|---|--|--|
| | 82 | 91 | 93 | 94 | 95 | | | | Valtio Staten <i>Central government</i> | Kunnat Kommuner <i>Local government</i> | Yksityiset Privata <i>Private</i> | Voittoa- tavoittele- mattomat yhteisöt Icke vinst- syftande sammanslut- ningar <i>Non-profit insti- tutions serving households</i> | |
| | Vakuutus Försäkring <i>Insurance</i> | Julkisen hallinto Öffentlig förvalt- ning <i>Public adminis- tration</i> | Koulutus ja tutki- mus Utbildning och forskning <i>Education and research</i> | Terveys- palvelu Hälsövård <i>Health care services</i> | Sosiaali- palvelu Socialvård <i>Social welfare services</i> | | | | | | | | |
| 13 | 14 | 15 | 16 | 17 | 18 | 19 | 20 | 21 | 22 | 23 | 24 | | |
| 1986... | 106,9 | 107,0 | 108,8 | 107,4 | 107,3 | 106,9 | 106,1 | 107,2 | 106,6 | 107,8 | 106,7 | 107,2 | |
| 1987... | 114,5 | 114,4 | 116,0 | 112,5 | 112,8 | 114,4 | 113,7 | 114,7 | 115,7 | 113,3 | 114,5 | 115,2 | |
| 1988... | 125,2 | 125,2 | 127,8 | 120,0 | 120,9 | 124,6 | 123,8 | 125,0 | 128,8 | 121,9 | 124,6 | 128,0 | |
| 1989... | 139,2 | 134,4 | 136,7 | 130,5 | 129,9 | 135,7 | 135,4 | 135,8 | 137,4 | 132,0 | 136,4 | 137,0 | |
| 1990... | 149,8 | 147,2 | 147,2 | 145,2 | 142,5 | 148,2 | 148,8 | 147,9 | 149,8 | 144,7 | 148,8 | 150,0 | |
| 1991... | 155,8 | 155,6 | 154,8 | 158,2 | 154,1 | 157,6 | 158,2 | 157,3 | 157,9 | 154,8 | 158,3 | 158,9 | |
| *1992... | 158,0 | 158,7 | 157,9 | 163,0 | 158,2 | 160,5 | 160,2 | 160,6 | 161,1 | 158,6 | 160,8 | 162,4 | |
| 1991 I | 153,3 | 152,3 | 151,5 | 152,3 | 149,0 | 154,5 | 156,9 | 153,5 | 154,5 | 150,9 | 155,6 | 154,3 | |
| 1991 II | 155,9 | 155,5 | 154,8 | 157,9 | 154,0 | 157,6 | 157,9 | 157,4 | 157,8 | 154,5 | 158,4 | 159,0 | |
| 1991 III | 156,8 | 157,0 | 156,3 | 161,2 | 156,5 | 158,6 | 157,8 | 158,9 | 159,5 | 156,6 | 158,9 | 161,0 | |
| 1991 IV | 156,9 | 157,4 | 156,6 | 161,5 | 156,8 | 159,6 | 160,2 | 159,3 | 159,9 | 157,3 | 160,1 | 161,4 | |
| *1992 I | 157,4 | 157,9 | 157,2 | 162,2 | 157,4 | 160,0 | 160,4 | 159,9 | 160,5 | 158,0 | 160,5 | 161,8 | |
| *1992 II | 157,9 | 158,6 | 157,7 | 162,8 | 158,0 | 160,6 | 160,9 | 160,5 | 160,9 | 158,4 | 161,1 | 162,3 | |
| *1992 III | 158,3 | 158,9 | 158,1 | 163,1 | 158,3 | 160,3 | 159,3 | 160,8 | 161,3 | 158,6 | 160,6 | 162,6 | |
| *1992 IV | 158,6 | 159,3 | 158,6 | 163,9 | 159,0 | 160,9 | 160,2 | 161,2 | 161,6 | 159,5 | 161,1 | 163,0 | |

57. Tehdyt työtunnit toimialoitain — Utförda arbetstimmar efter näringsgren —
Hours worked by industry

| Vuosi ja kuukausi År och månad Year and month | Toimiala TOL 1988 ²⁾ — Näringsgren NI 1988 ²⁾ — Industry SIC 1988 ²⁾ | | | | | | | | | | | |
|---|---|---|---|---|--|---|---|--|---|---|---|-----|
| | Yhteensä Totalt | A Maatalous Jordbruk Agriculture | B Metsätalous Skogsbruk Forestry | C, D, E Kaivos- ja kaivannaistoiminta, teollisuus, energia- ja vesihuolto Gruvor och mineralbrott, industri, energi- och vattenförsörjning Mining, manufacturing, energy and water supply | F 35, 36, 38 Talonrakentaminen ja rakentamista Husbyggnad o. tjänster för bygandet Building | F 37 Maa- ja vesirakentaminen Anläggningsverksamhet Other construction | G, H Kauppa, majoitus- ja ravitsemistoim. Handel, hotell- o. restaurang Trade, hotels, restaurants | I, J Liikenne Samfärdsel Transport, communication | K, L, M Rahoitus- ja vakuutus- ja liike-elämää palv. toim. Finansiering, försäkr., uppdragsverks. Financing, insurance etc. | N-T Julkiset ja muut palvelut Öffentliga o. övriga tjänster Services | X Toimiala tuntematon Näringsgren okänd Industry unknown | |
| | 1 000 000 tuntia — timmar — hours | | | | | | | | | | | |
| | 1 | 2 | 3 | 4 | 5 | 6 | 7 | 8 | 9 | 10 | 11 | |
| 1986 ¹⁾ | 4 320 | 529 | 85 | 1 017 | 268 | 80 | 644 | 311 | 275 | 1 104 | 5 | |
| 1987 | 4 366 | 504 | 82 | 1 003 | 283 | 77 | 639 | 325 | 302 | 1 146 | 5 | |
| 1988 | 4 433 | 495 | 75 | 985 | 292 | 81 | 652 | 323 | 328 | 1 195 | 6 | |
| 1989 | 4 453 | 453 | 73 | 987 | 316 | 84 | 666 | 316 | 332 | 1 222 | 4 | |
| 1989 ²⁾ | 4 453 | 452 | 74 | 988 | 321 | 82 | 705 | 316 | 400 | 1 112 | 5 | |
| 1990 | 4 352 | 417 | 67 | 952 | 325 | 74 | 710 | 312 | 400 | 1 089 | 5 | |
| 1991 | 4 083 | 395 | 55 | 855 | 267 | 73 | 648 | 298 | 395 | 1 091 | 6 | |
| *1992 | 3 842 | 385 | 54 | 794 | 218 | 67 | 587 | 288 | 376 | 1 068 | 6 | |
| 1991 | III | 340,5 | 26,3 | 5,6 | 73,0 | 21,2 | 5,5 | 54,7 | 25,9 | 31,6 | 95,9 | 0,6 |
| | IV | 354,3 | 30,5 | 4,6 | 76,4 | 24,4 | 5,6 | 58,0 | 25,8 | 34,8 | 93,8 | 0,5 |
| | V | 385,3 | 39,3 | 5,6 | 81,9 | 23,8 | 7,6 | 60,3 | 27,9 | 36,8 | 101,5 | 0,5 |
| | VI | 328,1 | 37,6 | 4,1 | 72,6 | 23,3 | 6,9 | 49,9 | 23,5 | 29,9 | 80,1 | 0,2 |
| | VII | 249,9 | 38,0 | 2,4 | 39,0 | 16,7 | 6,2 | 49,2 | 22,2 | 19,5 | 56,4 | 0,3 |
| | VIII | 349,0 | 40,0 | 4,2 | 73,2 | 24,7 | 6,6 | 53,1 | 22,7 | 34,8 | 89,2 | 0,7 |
| | IX | 352,4 | 37,2 | 3,7 | 71,6 | 22,7 | 6,2 | 52,7 | 24,6 | 35,1 | 97,9 | 0,8 |
| | X | 370,4 | 34,8 | 4,6 | 76,9 | 22,4 | 6,6 | 58,2 | 29,2 | 35,6 | 101,5 | 0,5 |
| | XI | 340,3 | 29,2 | 4,8 | 71,1 | 20,6 | 5,8 | 49,2 | 26,4 | 35,2 | 97,3 | 0,6 |
| | XII | 306,0 | 27,7 | 4,3 | 62,8 | 18,0 | 5,6 | 48,5 | 21,6 | 28,9 | 87,9 | 0,5 |
| *1992 | I | 334,1 | 28,6 | 5,3 | 69,9 | 18,9 | 4,5 | 52,1 | 24,6 | 33,1 | 96,7 | 0,6 |
| | II | 305,3 | 23,0 | 4,5 | 63,5 | 17,0 | 4,7 | 47,1 | 22,9 | 31,3 | 90,5 | 0,7 |
| | III | 339,5 | 28,0 | 6,0 | 70,9 | 17,3 | 5,5 | 49,9 | 25,3 | 36,1 | 100,2 | 0,5 |
| | IV | 289,9 | 27,8 | 2,8 | 60,6 | 16,2 | 3,8 | 49,8 | 22,5 | 26,3 | 79,9 | 0,2 |
| | V | 332,6 | 43,0 | 4,1 | 65,6 | 17,8 | 6,0 | 47,7 | 24,5 | 33,0 | 90,3 | 0,5 |
| | VI | 389,7 | 39,0 | 6,0 | 85,7 | 26,1 | 8,9 | 59,6 | 27,9 | 37,5 | 98,3 | 0,7 |
| | VII | 231,0 | 38,9 | 2,3 | 37,7 | 14,4 | 5,3 | 41,8 | 20,1 | 19,0 | 51,0 | 0,5 |
| | VIII | 308,1 | 36,6 | 4,1 | 64,6 | 19,6 | 6,4 | 46,6 | 22,4 | 30,1 | 77,2 | 0,5 |
| | IX | 338,0 | 36,0 | 4,3 | 70,5 | 20,3 | 6,4 | 46,4 | 24,6 | 33,8 | 95,1 | 0,6 |
| | X | 335,7 | 31,7 | 4,4 | 72,5 | 16,2 | 4,9 | 49,7 | 24,4 | 33,3 | 98,0 | 0,7 |
| | XI | 322,0 | 26,6 | 4,8 | 66,3 | 18,5 | 4,9 | 47,5 | 25,7 | 32,1 | 95,4 | 0,4 |
| | XII | 316,5 | 25,6 | 5,0 | 66,2 | 15,7 | 5,5 | 48,4 | 23,4 | 30,7 | 95,5 | 0,6 |
| *1993 | I | 290,3 | 25,5 | 4,7 | 60,7 | 11,8 | 4,2 | 43,4 | 21,5 | 30,5 | 87,4 | 0,5 |
| | II | 286,6 | 23,3 | 4,0 | 58,5 | 12,5 | 3,8 | 44,5 | 22,3 | 27,6 | 89,2 | 0,9 |
| | III | 317,7 | 28,1 | 5,3 | 67,3 | 15,3 | 4,5 | 45,9 | 23,5 | 31,4 | 95,5 | 0,9 |

¹⁾ Ks. alaviite 1, s. 87. Työtunneista on työtaiistelutalaston perusteella arvioitu ja vähennetty huhtikuun 1986 suurimpien lakkojen työpanosmenetykset.

²⁾ Se not 1, s. 87. Förlust av arbetsinsats till följd av de största strejkarna i april 1986 har uppskattats på basen av arbetskonfliktstatistiken och subtraherats från antalet arbetstimmar.

²⁾ See note 1, p. 87. The labour inputs lost in the biggest strikes of April 1986 have been estimated on the basis of labour dispute statistics and deducted from the hours worked.

²⁾ Toimialaryhmittely on uudistettu tilastovuoden 1990 alusta uuden TK:n toimialaluokituksen (TOL 1988) mukaiseksi. Suurimmat muutokset ovat pääluokissa: kauppa, rahoitus ym. ja palvelut, esim. autojen korjaus on siirretty palveluista kaupan pääluokkaan ja siivous palveluista rahoituksen ym. pääluokkaan. Vertailutiedot vuodelta 1989 julkaistaan tässä myös uuden luokituksen mukaisina.

²⁾ Från början av statistikåret 1990 följer näringsgrensgrupperingen SC:s nya näringsgrensindelning (NI 1988). Ändringarna är störst i huvudklasserna handel, finansiering o.dyl.verks. samt tjänster, t.ex. reparation av bilar har flyttats från tjänster till handel, städning från tjänster till finansiering o.dyl. verks.. Jämförelseuppgifter för 1989 ges också enligt den nya indelningen.

²⁾ From the beginning of 1990, the industrial classification follows the revised Standard Industrial Classification (SIC 1988) of the CSO. The main changes have occurred in the groups trade, finance etc. and services. Examples: repair of automobiles has been transferred from services to trade and cleaning from services to finance etc. Comparative data for 1989 are also published here according to the new classification.

58. Työllisyys — Sysselsättning — Labour force participation and employment

| Vuosi ja kuukausi År och månad Year and month | 15—74- vuotiaita 15—74 åriga Population 15—74 years old | Työvoima yhteensä Arbets- kraften inalles Total labour force | Työvoimaosuus Relativt arbetskraftstal Labour force participation rate | Työvoimaan kuulumattomat 15—74-v:t Befolkningen ej i arbetskraften Persons not in labour force | | | Työlliset Sysselsatta Employed | Yrittäjät ja yrittäjä- perheenjäsenet Företagare, företagarfamilje- medlemmar Self-employed and unpaid family workers | Palkan- saajat Lön- tagare Wage and salary earners |
|--|---|--|---|--|--|---|--------------------------------------|--|--|
| | | | | Yhteensä Totalt Total | Koululaiset ja opiskelijat Studeraende Students | Kotitalous- työtä tekevät I hushålls- arbete Home- makers | | | |
| 1 000 | | % | | 1 000 henkeä — personer — Persons in thousands | | | | | |
| | 1 | 2 | 3 | 4 | 5 | 6 | 7 | 8 | 9 |
| 1986 ¹⁾ | 3 716 | 2 569 | 69,1 | 1 148 | 304 | 119 | 2 431 | 359 | 2 071 |
| 1987 | 3 720 | 2 554 | 68,6 | 1 167 | 300 | 106 | 2 423 | 372 | 2 051 |
| 1988 | 3 720 | 2 546 | 68,5 | 1 174 | 298 | 104 | 2 431 | 368 | 2 062 |
| 1989 | 3 725 | 2 559 | 68,7 | 1 166 | 288 | 107 | 2 470 | 367 | 2 104 |
| 1990 | 3 737 | 2 555 | 68,4 | 1 181 | 296 | 111 | 2 467 | 359 | 2 108 |
| 1991 | 3 761 | 2 533 | 67,4 | 1 228 | 323 | 114 | 2 340 | 340 | 2 000 |
| *1992 | 3 784 | 2 502 | 66,1 | 1 282 | 364 | 115 | 2 174 | 325 | 1 849 |
| 1991 I | 3 750 | 2 502 | 66,7 | 1 248 | 353 | 108 | 2 365 | 339 | 2 026 |
| II | 3 751 | 2 471 | 65,9 | 1 281 | 370 | 110 | 2 320 | 340 | 1 980 |
| III | 3 753 | 2 508 | 66,8 | 1 244 | 354 | 113 | 2 356 | 352 | 2 004 |
| IV | 3 754 | 2 520 | 67,1 | 1 235 | 344 | 110 | 2 351 | 345 | 2 006 |
| V | 3 756 | 2 528 | 67,3 | 1 228 | 318 | 118 | 2 365 | 332 | 2 032 |
| VI | 3 757 | 2 693 | 71,7 | 1 064 | 144 | 124 | 2 496 | 350 | 2 145 |
| VII | 3 760 | 2 697 | 71,7 | 1 063 | 149 | 113 | 2 493 | 337 | 2 156 |
| VIII | 3 762 | 2 527 | 67,2 | 1 234 | 314 | 121 | 2 339 | 342 | 1 997 |
| IX | 3 764 | 2 497 | 66,3 | 1 267 | 367 | 115 | 2 283 | 330 | 1 953 |
| X | 3 771 | 2 494 | 66,1 | 1 278 | 382 | 108 | 2 258 | 335 | 1 923 |
| XI | 3 774 | 2 465 | 65,3 | 1 309 | 381 | 112 | 2 223 | 339 | 1 884 |
| XII | 3 775 | 2 493 | 66,0 | 1 283 | 391 | 116 | 2 231 | 335 | 1 896 |
| *1992 I | 3 777 | 2 467 | 65,3 | 1 310 | 398 | 114 | 2 183 | 324 | 1 858 |
| II | 3 778 | 2 461 | 65,1 | 1 317 | 398 | 119 | 2 151 | 311 | 1 840 |
| III | 3 780 | 2 472 | 65,4 | 1 308 | 404 | 117 | 2 179 | 327 | 1 853 |
| IV | 3 779 | 2 452 | 64,9 | 1 327 | 396 | 112 | 2 156 | 327 | 1 830 |
| V | 3 782 | 2 495 | 66,0 | 1 287 | 371 | 122 | 2 195 | 327 | 1 868 |
| VI | 3 782 | 2 674 | 70,7 | 1 108 | 192 | 117 | 2 335 | 341 | 1 994 |
| VII | 3 784 | 2 651 | 70,1 | 1 133 | 207 | 114 | 2 311 | 332 | 1 980 |
| VIII | 3 785 | 2 526 | 66,7 | 1 258 | 333 | 111 | 2 182 | 336 | 1 846 |
| IX | 3 790 | 2 453 | 64,7 | 1 337 | 416 | 115 | 2 130 | 320 | 1 810 |
| X | 3 789 | 2 471 | 65,2 | 1 318 | 405 | 114 | 2 114 | 324 | 1 790 |
| XI | 3 791 | 2 461 | 64,9 | 1 330 | 422 | 108 | 2 084 | 318 | 1 766 |
| XII | 3 792 | 2 439 | 64,3 | 1 353 | 425 | 117 | 2 064 | 312 | 1 752 |
| *1993 I | 3 793 | 2 449 | 64,6 | 1 344 | 416 | 110 | 2 041 | 296 | 1 745 |
| II | 3 792 | 2 444 | 64,5 | 1 349 | 416 | 117 | 2 005 | 300 | 1 704 |
| III | 3 797 | 2 429 | 64,0 | 1 368 | 429 | 119 | 2 008 | 308 | 1 700 |

¹⁾ Huhtikuun 1986 työvoimatutkimusta ei tehty virka-
mieslakon vuoksi. Vuosituloksissa huhtikuun lukuja
korvaamaan on käytetty maaliskuun tuloksia.

¹⁾ På grund av tjänstemannastrejken gjordes ingen ar-
betskraftsundersökning för april 1986. I årsresultaten
har april-månadens uppgifter ersatts med resultaten
för mars.

¹⁾ No labour force survey was conducted in April 1986
because of a national strike of the civil servants. In
annual data, the figures for March have been used to
represent the missing figures for April.

58. Työllisyys (jatk.) — Sysselsättning (forts.) — Labour force participation and employment (cont.)

| Työlliset — Sysselsatta — Employed | | | | | | | | | | |
|---|---|---|---|--|--|--|---|---|---|--|
| Toimiala TOL 1988 ²⁾ — Näringsgren NI 1988 ²⁾ — Industry SIC 1988 ²⁾ | | | | | | | | | | |
| Vuosi ja kuukausi År och månad Year and month | A Maatalous Jordbruk Agriculture | B Metsä- talous Skogs- bruk Forestry | C, D, E Kaivos- ja kaivan- naistoiminta, teollisuus, energia- ja vesihuolto Gruvor och mineral- brott, industri, energi- och vatten försörjning Mining, manufact- uring, energy and water supply | F 35, 36, 38 Talon- rakentami- nen ja ra- kentamista palv. toim. Husbyggan- de o. tjäns- ter för bygget Building | F 37 Maa- ja vesirakenta- minen Anlägg- ningsverk- samhet Other con- struction | G, H Kauppa, majoitus- ja ravitsemistoim. Handel, hotell- o. restaurang- verks. Trade, hotels, restaurants | I, J Liikenne Samfärdsel Transport, communication | K, L, M Rahoi- tus- ja liike-elämä palv. toim. Finansiering, försäkr., upp- dragsverks. Financing, insurance etc. | N-T Palvelut Tjänster Services | X Toimiala tuntematon Näringsgren okänd Industry unknown |
| 1 000 henkeä — personer — Persons in thousands | | | | | | | | | | |
| | 10 | 11 | 12 | 13 | 14 | 15 | 16 | 17 | 18 | 19 |
| 1986 ¹⁾ | 218 | 47 | 589 | 142 | 43 | 355 | 183 | 160 | 690 | 3 |
| 1987 | 206 | 45 | 569 | 143 | 41 | 348 | 182 | 177 | 710 | 3 |
| 1988 | 197 | 41 | 553 | 145 | 43 | 354 | 182 | 190 | 724 | 3 |
| 1989 | 179 | 39 | 561 | 157 | 42 | 368 | 179 | 194 | 749 | 2 |
| 1989 ²⁾ | 179 | 39 | 562 | 159 | 42 | 387 | 178 | 235 | 687 | 2 |
| 1990 | 170 | 37 | 556 | 166 | 39 | 394 | 178 | 238 | 686 | 3 |
| 1991 | 166 | 32 | 502 | 141 | 38 | 363 | 175 | 235 | 684 | 3 |
| *1992 | 157 | 30 | 453 | 114 | 35 | 324 | 164 | 223 | 670 | 3 |
| 1991 I | 158 | 36 | 525 | 160 | 34 | 378 | 165 | 247 | 658 | 4 |
| II | 155 | 34 | 503 | 137 | 34 | 372 | 169 | 231 | 681 | 2 |
| III | 151 | 38 | 507 | 139 | 35 | 366 | 180 | 228 | 709 | 3 |
| IV | 161 | 32 | 507 | 151 | 37 | 383 | 171 | 232 | 674 | 3 |
| V | 171 | 32 | 512 | 135 | 44 | 380 | 172 | 233 | 683 | 3 |
| VI | 174 | 32 | 548 | 153 | 45 | 371 | 189 | 256 | 725 | 2 |
| VII | 188 | 29 | 541 | 152 | 47 | 405 | 188 | 231 | 707 | 3 |
| VIII | 186 | 27 | 507 | 147 | 39 | 350 | 169 | 245 | 664 | 4 |
| IX | 163 | 26 | 476 | 137 | 38 | 346 | 173 | 239 | 680 | 5 |
| X | 171 | 29 | 474 | 125 | 37 | 348 | 181 | 223 | 666 | 2 |
| XI | 159 | 31 | 462 | 128 | 34 | 319 | 174 | 232 | 679 | 4 |
| XII | 155 | 34 | 464 | 124 | 35 | 339 | 163 | 227 | 686 | 4 |
| *1992 I | 154 | 34 | 459 | 116 | 29 | 336 | 162 | 224 | 665 | 3 |
| II | 143 | 32 | 443 | 114 | 32 | 320 | 163 | 223 | 675 | 4 |
| III | 153 | 36 | 445 | 105 | 36 | 320 | 163 | 228 | 690 | 3 |
| IV | 153 | 24 | 448 | 116 | 31 | 344 | 164 | 210 | 665 | 1 |
| V | 167 | 27 | 448 | 113 | 38 | 328 | 167 | 238 | 666 | 3 |
| VI | 170 | 34 | 489 | 131 | 43 | 353 | 170 | 235 | 704 | 3 |
| VII | 179 | 26 | 492 | 122 | 38 | 356 | 178 | 228 | 689 | 3 |
| VIII | 172 | 27 | 453 | 121 | 41 | 318 | 170 | 230 | 646 | 4 |
| IX | 159 | 25 | 451 | 123 | 38 | 301 | 159 | 220 | 649 | 3 |
| X | 155 | 30 | 452 | 96 | 30 | 308 | 154 | 216 | 670 | 2 |
| XI | 138 | 30 | 428 | 110 | 32 | 304 | 166 | 213 | 659 | 2 |
| XII | 140 | 35 | 427 | 101 | 34 | 303 | 154 | 206 | 661 | 4 |
| *1993 ²⁾ I | 137 | 34 | 431 | 84 | 29 | 296 | 147 | 215 | 664 | 4 |
| II | 130 | 27 | 404 | 86 | 29 | 305 | 156 | 198 | 665 | 5 |
| III | 147 | 31 | 415 | 90 | 31 | 282 | 154 | 205 | 647 | 6 |

¹⁾ Ks. alaviite 1, s. 87.

¹⁾ Se not 1, s. 87.

¹⁾ See note 1, p. 87.

²⁾ Ks. alaviite 2, s. 86.

²⁾ Se not 2, s. 86.

²⁾ See note 2, p. 86.

59. Työlliset työnantajasektorin mukaan toimialoittain
Sysselsatta näringsgrensvis efter arbetsgivarsektor
Employed persons by employer sector and industry

| Vuosi ja neljännes År och kvartal Year and quarter | Toimiala (TOL 1988) ²⁾ – Näringsgren (NI 1988) ²⁾ – Industry (SIC 1988) ²⁾ | | | | | | | | | |
|--|---|-----|-----|-----|-----|-----|-----|-----|---|---|
| | 1 | 2 | 3 | 4 | 5 | 6 | 7 | 8 | 9 | X |
| | 1000 henkeä – personer – persons | | | | | | | | | |
| | Yhteensä ¹⁾ – Totalt ¹⁾ – Total ¹⁾ | | | | | | | | | |
| 1990 | 2 467 | 207 | 556 | 205 | 394 | 178 | 238 | 686 | 3 | |
| 1991 | 2 340 | 198 | 502 | 179 | 363 | 175 | 235 | 684 | 3 | |
| *1992 | 2 174 | 187 | 453 | 149 | 324 | 164 | 223 | 670 | 3 | |
| 1991 IV | 2 237 | 193 | 464 | 161 | 335 | 173 | 227 | 677 | 3 | |
| *1992 I | 2 171 | 184 | 450 | 144 | 325 | 162 | 225 | 677 | 3 | |
| II | 2 229 | 192 | 462 | 157 | 342 | 167 | 228 | 678 | 2 | |
| III | 2 208 | 196 | 465 | 161 | 325 | 169 | 226 | 662 | 4 | |
| IV | 2 087 | 176 | 436 | 134 | 305 | 158 | 212 | 663 | 3 | |
| *1993 I | 2 018 | 169 | 417 | 117 | 295 | 152 | 206 | 659 | 4 | |
| | Valtio – Staten – State | | | | | | | | | |
| 1990 | 226 | 6 | 3 | 14 | 3 | 63 | 12 | 124 | 0 | |
| 1991 | 222 | 7 | 3 | 16 | 2 | 58 | 13 | 124 | 0 | |
| *1992 | 220 | 7 | 3 | 16 | 2 | 55 | 13 | 125 | 0 | |
| 1991 IV | 225 | 7 | 3 | 16 | 1 | 58 | 13 | 127 | 0 | |
| *1992 I | 219 | 7 | 3 | 15 | 2 | 54 | 13 | 124 | 0 | |
| II | 225 | 7 | 3 | 18 | 2 | 54 | 12 | 128 | 0 | |
| III | 220 | 8 | 3 | 17 | 2 | 56 | 13 | 121 | 0 | |
| IV | 216 | 6 | 2 | 15 | 2 | 55 | 11 | 125 | 0 | |
| *1993 I | 207 | 5 | 2 | 13 | 1 | 53 | 12 | 122 | 0 | |
| | Kunta, kuntainliitto – Kommun, kommunalförbund – Municipality, local federation | | | | | | | | | |
| 1990 | 479 | 10 | 12 | 14 | 2 | 7 | 12 | 422 | 0 | |
| 1991 | 487 | 13 | 12 | 16 | 3 | 10 | 14 | 419 | 0 | |
| *1992 | 464 | 12 | 11 | 14 | 2 | 7 | 12 | 406 | 1 | |
| 1991 IV | 474 | 13 | 11 | 14 | 3 | 9 | 13 | 411 | 0 | |
| *1992 I | 477 | 13 | 10 | 13 | 3 | 9 | 11 | 417 | 1 | |
| II | 466 | 12 | 10 | 14 | 2 | 8 | 11 | 407 | 1 | |
| III | 458 | 12 | 11 | 14 | 2 | 7 | 13 | 397 | 1 | |
| IV | 456 | 11 | 12 | 13 | 2 | 6 | 12 | 399 | 1 | |
| *1993 I | 451 | 13 | 10 | 13 | 3 | 6 | 12 | 395 | 0 | |
| | Yksityinen sektori – Privat sektor – Private sector | | | | | | | | | |
| 1990 | 1 760 | 191 | 541 | 177 | 389 | 108 | 214 | 139 | 1 | |
| 1991 | 1 629 | 178 | 488 | 147 | 358 | 107 | 208 | 140 | 2 | |
| *1992 | 1 487 | 168 | 439 | 119 | 320 | 102 | 199 | 139 | 1 | |
| 1991 IV | 1 536 | 174 | 453 | 132 | 331 | 106 | 202 | 138 | 1 | |
| *1992 I | 1 473 | 164 | 436 | 115 | 321 | 100 | 201 | 135 | 1 | |
| II | 1 536 | 173 | 448 | 125 | 338 | 105 | 204 | 142 | 1 | |
| III | 1 526 | 176 | 451 | 131 | 321 | 106 | 200 | 141 | 1 | |
| IV | 1 413 | 158 | 421 | 106 | 301 | 98 | 189 | 138 | 1 | |
| *1993 I | 1 353 | 151 | 404 | 90 | 291 | 94 | 182 | 139 | 2 | |

¹⁾ Ml. työlliset, joiden työnantajasektori on tuntematon.

²⁾ Ks. alaviite 2, s. 86.

¹⁾ Inkl. sysselsatta med okänd arbetsgivare sektor.

²⁾ Se not 2, s. 86.

¹⁾ Incl. employed persons with unknown employer sector.

²⁾ See note 2, p. 86.

60. Työttömyys — Arbetslöshet — Unemployment

| Vuosi ja kuukausi År och månad Year and month | Työttömät — Arbetslösa — Unemployed | | | | Työttömyysaste — Relativt arbetslöshetsstal Unemployment rate | | | | Työttömyyspäivät Arbetslöshetsdag Unemployment days |
|--|-------------------------------------|---------------|-------------------|---|--|---------------|-------------------|---|---|
| | Yhteensä Totalt | Miehet Män | Naiset Kvinnor | 15—24- vuotiaat åriga years of age | Yhteensä Totalt | Miehet Män | Naiset Kvinnor | 15—24- vuotiaat åriga years of age | |
| | 1 000 | | | | % | | | | 1 000 000 |
| | 1 | 2 | 3 | 4 | 5 | 6 | 7 | 8 | 9 |
| 1986 ¹⁾ . . . | 138 | 82 | 56 | 41 | 5,4 | 6,1 | 4,6 | 10,2 | |
| 1987 | 130 | 78 | 53 | 36 | 5,1 | 5,8 | 4,3 | 9,4 | 35,73 |
| 1988 | 116 | 67 | 48 | 31 | 4,5 | 5,1 | 4,0 | 8,4 | 31,57 |
| 1989 | 89 | 48 | 41 | 24 | 3,5 | 3,6 | 3,3 | 6,5 | 24,44 |
| 1990 | 88 | 54 | 34 | 24 | 3,4 | 4,0 | 2,8 | 6,7 | 24,02 |
| 1991 | 193 | 124 | 69 | 48 | 7,6 | 9,3 | 5,7 | 14,5 | 53,47 |
| *1992 | 328 | 203 | 125 | 75 | 13,1 | 15,5 | 10,5 | 25,2 | 90,24 |
| 1991 I | 137 | 88 | 48 | 33 | 5,5 | 6,7 | 4,1 | 10,9 | 3,19 |
| II | 150 | 102 | 49 | 32 | 6,1 | 7,9 | 4,1 | 11,1 | 3,15 |
| III | 152 | 105 | 47 | 35 | 6,1 | 7,9 | 4,0 | 11,2 | 3,60 |
| IV | 168 | 109 | 59 | 40 | 6,7 | 8,2 | 4,9 | 12,4 | 3,87 |
| V | 164 | 106 | 58 | 40 | 6,5 | 8,0 | 4,8 | 12,2 | 3,97 |
| VI | 198 | 117 | 81 | 65 | 7,3 | 8,3 | 6,3 | 14,0 | 4,48 |
| VII | 205 | 121 | 84 | 62 | 7,6 | 8,7 | 6,4 | 13,5 | 4,64 |
| VIII | 189 | 118 | 70 | 45 | 7,5 | 8,9 | 5,9 | 13,6 | 4,44 |
| IX | 214 | 147 | 67 | 53 | 8,6 | 11,1 | 5,7 | 17,8 | 4,89 |
| X | 236 | 149 | 86 | 55 | 9,4 | 11,4 | 7,3 | 19,1 | 5,60 |
| XI | 243 | 149 | 94 | 55 | 9,8 | 11,5 | 8,0 | 19,7 | 5,60 |
| XII | 262 | 178 | 84 | 59 | 10,5 | 13,5 | 7,2 | 20,9 | 6,04 |
| *1992 I | 284 | 182 | 102 | 58 | 11,5 | 14,0 | 8,8 | 20,9 | 6,84 |
| II | 310 | 200 | 111 | 62 | 12,6 | 15,5 | 9,4 | 22,9 | 6,89 |
| III | 293 | 191 | 101 | 57 | 11,8 | 14,7 | 8,7 | 21,1 | 6,91 |
| IV | 296 | 186 | 110 | 61 | 12,1 | 14,5 | 9,4 | 21,6 | 6,58 |
| V | 300 | 195 | 104 | 63 | 12,0 | 14,9 | 8,8 | 21,4 | 7,01 |
| VI | 339 | 194 | 145 | 110 | 12,7 | 13,8 | 11,4 | 25,4 | 7,52 |
| VII | 340 | 203 | 136 | 95 | 12,8 | 14,7 | 10,7 | 23,2 | 7,65 |
| VIII | 344 | 207 | 137 | 85 | 13,6 | 15,6 | 11,4 | 27,1 | 7,87 |
| IX | 324 | 197 | 127 | 74 | 13,2 | 15,1 | 11,0 | 29,0 | 7,35 |
| X | 357 | 221 | 136 | 78 | 14,4 | 17,0 | 11,6 | 29,9 | 8,31 |
| XI | 377 | 229 | 149 | 85 | 15,3 | 17,7 | 12,8 | 31,5 | 8,46 |
| XII | 375 | 236 | 139 | 76 | 15,4 | 18,3 | 12,1 | 30,0 | 8,85 |
| *1993 I | 408 | 243 | 164 | 81 | 16,6 | 18,9 | 14,2 | 32,0 | 9,58 |
| II | 439 | 267 | 172 | 84 | 18,0 | 20,7 | 14,9 | 31,7 | 9,23 |
| III | 422 | 250 | 172 | 83 | 17,4 | 19,6 | 14,9 | 33,3 | 9,87 |

¹⁾ Ks. alaviite 1, s. 87.

¹⁾ Se not 1, s. 87.

¹⁾ See note 1, p. 87.

61. Työttömyysaste lääneittäin — Arbetslöshetstal länsvis — Unemployment rate by provinces

| Vuosi ja neljännes År och kvartal Year and quarter | Koko maa Hela landet Whole country | Lääni — Län — Province | | | | | |
|--|--|------------------------|--|----------------------|------------------|-------------------------|-----------------------------------|
| | | Uudenmaan Nylands | Turun ja Porin Åbo och Björneborgs | Hämeen Tavastehus | Kymen Kymmene | Mikkelin S:t Michels | Pohjois-Karjalan Norra Karelen |
| | | 1 | 2 | 3 | 4 | 5 | 6 |
| | | % | | | | | |
| 1987..... | 5,1 | 2,4 | 4,5 | 5,4 | 6,5 | 6,1 | 7,2 |
| 1988..... | 4,5 | 1,9 | 4,4 | 4,9 | 5,4 | 5,5 | 7,7 |
| 1989..... | 3,5 | 1,3 | 3,6 | 3,3 | 4,3 | 4,8 | 6,4 |
| 1990..... | 3,4 | 1,3 | 3,5 | 3,4 | 4,4 | 4,1 | 7,5 |
| 1991..... | 7,6 | 4,5 | 7,2 | 8,3 | 9,0 | 9,0 | 10,9 |
| *1992..... | 13,1 | 9,6 | 13,1 | 15,5 | 14,1 | 14,5 | 16,1 |
| 1991 I | 5,9 | 2,8 | 5,4 | 5,9 | 7,4 | 9,0 | 11,1 |
| II | 6,8 | 3,9 | 6,9 | 7,5 | 7,4 | 7,2 | 9,6 |
| III | 7,9 | 5,0 | 7,3 | 9,0 | 8,9 | 7,3 | 11,1 |
| IV | 9,9 | 6,4 | 9,4 | 10,8 | 12,5 | 12,9 | 11,9 |
| *1992 I | 12,0 | 8,0 | 12,4 | 13,8 | 12,7 | 14,8 | 16,3 |
| II | 12,3 | 9,2 | 12,6 | 14,4 | 12,5 | 12,1 | 13,8 |
| III | 13,2 | 10,4 | 13,4 | 15,9 | 13,7 | 13,5 | 15,6 |
| IV | 15,1 | 11,0 | 14,1 | 17,9 | 17,4 | 17,7 | 19,0 |
| *1993 I | 17,3 | 13,2 | 16,9 | 19,4 | 17,8 | 19,9 | 22,4 |

| Vuosi ja neljännes År och kvartal Year and quarter | Kuopion Kuopio | Lääni — Län — Province | | | | |
|--|-------------------|---------------------------------------|----------------|--------------------|--------------------|---------------------|
| | | Keski-Suomen Mellersta Finlands | Vaasan Vasa | Oulun Uleåborgs | Lapin Lapplands | Ahvenanmaa Åland |
| | | 8 | 9 | 10 | 11 | 12 |
| | | % | | | | |
| 1987..... | 6,4 | 6,4 | 4,7 | 8,4 | 10,6 | 1,3 |
| 1988..... | 5,9 | 6,3 | 3,9 | 7,7 | 8,4 | 1,7 |
| 1989..... | 4,9 | 4,8 | 3,6 | 5,0 | 6,9 | 0,6 |
| 1990..... | 4,9 | 4,7 | 3,3 | 5,4 | 5,7 | 0,3 |
| 1991..... | 9,0 | 10,2 | 8,0 | 10,5 | 10,8 | 0,6 |
| *1992..... | 14,4 | 14,8 | 11,7 | 16,0 | 18,6 | 1,3 |
| 1991 I | 7,5 | 8,8 | 5,3 | 9,3 | 8,2 | 0,6 |
| II | 7,1 | 9,2 | 7,6 | 10,2 | 10,1 | 0,2 |
| III | 10,2 | 9,8 | 8,7 | 10,2 | 11,5 | 0,8 |
| IV | 11,4 | 13,3 | 10,6 | 12,6 | 13,4 | 1,0 |
| *1992 I | 13,9 | 13,5 | 11,5 | 15,4 | 16,4 | 0,8 |
| II | 12,5 | 14,3 | 12,0 | 14,6 | 17,8 | 1,0 |
| III | 15,4 | 12,7 | 10,6 | 16,3 | 17,9 | 1,7 |
| IV | 15,8 | 18,8 | 12,9 | 17,9 | 22,6 | 1,5 |
| *1993 I | 20,3 | 20,8 | 16,1 | 20,7 | 22,5 | 1,8 |

62. Työnvälitys — Arbetsförmedling — Employment exchange

T = työttömiä työnhakijoita — arbetslösa arbets sökande — unemployed applicants for work
 A = avoimia työpaikkoja — lediga platser — job vacancies

Vuos tiedot tarkoittavat keskimäärää kuukaudessa — Årsuppgifterna avser medeltal per månad — Yearly data are monthly averages

| Vuosi ja kuukausi År och månad | Kaikki työnhaki- jat Alla arbets- sökande All job seekers | Avoimia työpaik- koja Lediga platser Job vacancies | Työttömiä työnhakijoita — Arbetslösa arbets sökande Unemployed applicants for work | | | | | Lyhennetyllä työviikolla olevia Med förkortad arbetsvecka On reduced working week | Työvoima- koulutus- sessa olevia Personer i syssel- sättnings- utbildning In labour market training | Tekninen, luon- nontieteellinen ja yhteiskunta- tieteellinen työ Tekniskt, natur- vetenskapligt och samhälls- vetenskapligt arbete Technical, physical science and social science work | | Terveys- huollon ja sosiaalialan työ Hälsövärd och socialt arbete Health care and social welfare work | |
|---|--|--|---|--|---|---|--------|---|---|--|--------|---|---|
| | | | Yhteensä Total Total | Lomau- tettuja Permittera- rade Laid off | Työttömyys- kassan jäsenet Medlemmar i arbetslöshets- kassa Members of unemployment funds | Peruspäivä- rahan saajat Mottagare av grund- dagpenning Basic daily allowance recipients | T | | | A | T | A | |
| | | | | | | | | | | | | | 1 |
| 1987 | 274 145 | 12 431 | 142 504 | 12 022 | 64 302 | 63 940 | 5 476 | 15 665 | 7 458 | 759 | 4 992 | 2 101 | |
| 1988 | 260 992 | 17 358 | 129 304 | 10 020 | 58 444 | 53 205 | 4 924 | 15 559 | 7 080 | 1 289 | 4 954 | 2 746 | |
| 1989 | 233 494 | 30 381 | 104 540 | 7 826 | 47 871 | 33 777 | 3 130 | 15 598 | 6 443 | 1 990 | 4 283 | 4 185 | |
| 1990 | 236 133 | 26 927 | 105 406 | 11 920 | 48 914 | 29 807 | 4 336 | 16 782 | 6 207 | 1 899 | 3 762 | 4 601 | |
| 1991 | 418 095 | 13 380 | 234 925 | 54 072 | 121 060 | 72 774 | 37 060 | 18 363 | 12 834 | 1 496 | 6 957 | 3 048 | |
| 1992 | 569 638 | 7 051 | 375 493 | 56 021 | 202 451 | 144 805 | 29 599 | 28 543 | 25 301 | 686 | 16 838 | 789 | |
| 1990 VII | 229 635 | 29 350 | 105 923 | 16 386 | 48 982 | 27 722 | 2 480 | 12 205 | 7 867 | 1 479 | 4 230 | 4 265 | |
| VIII | 218 821 | 25 505 | 94 327 | 7 320 | 41 245 | 26 779 | 2 524 | 12 902 | 6 786 | 1 397 | 3 951 | 5 011 | |
| IX | 223 918 | 20 420 | 98 263 | 7 294 | 42 827 | 29 277 | 3 706 | 14 815 | 5 997 | 1 280 | 4 080 | 4 325 | |
| X | 238 527 | 15 289 | 108 588 | 9 784 | 48 092 | 31 165 | 5 974 | 17 646 | 6 048 | 1 172 | 3 901 | 3 805 | |
| XI | 257 552 | 12 813 | 124 461 | 15 236 | 56 151 | 38 848 | 8 460 | 19 584 | 6 207 | 1 105 | 3 824 | 3 782 | |
| XII | 277 559 | 12 065 | 145 899 | 26 549 | 74 268 | 42 210 | 9 867 | 19 228 | 7 063 | 905 | 4 398 | 4 005 | |
| 1991 I | 305 293 | 13 285 | 160 336 | 30 437 | 86 520 | 45 488 | 18 889 | 16 980 | 7 544 | 1 524 | 4 774 | 4 106 | |
| II | 328 272 | 18 754 | 177 252 | 40 464 | 94 948 | 50 362 | 17 284 | 17 833 | 7 940 | 1 888 | 4 271 | 5 534 | |
| III | 351 265 | 21 466 | 181 751 | 41 575 | 97 458 | 58 548 | 22 642 | 18 211 | 8 244 | 2 789 | 3 943 | 5 547 | |
| IV | 379 676 | 19 930 | 196 287 | 44 835 | 102 763 | 59 095 | 27 974 | 18 431 | 9 262 | 3 164 | 4 597 | 4 191 | |
| V | 391 997 | 24 080 | 195 682 | 39 627 | 98 938 | 63 983 | 33 350 | 17 813 | 12 075 | 3 187 | 5 679 | 4 927 | |
| VI | 410 232 | 16 967 | 221 925 | 50 609 | 108 795 | 70 484 | 34 979 | 14 503 | 14 043 | 1 325 | 6 576 | 2 243 | |
| VII | 430 446 | 13 743 | 251 669 | 64 267 | 124 074 | 75 410 | 32 976 | 12 789 | 15 689 | 953 | 7 541 | 2 113 | |
| VIII | 429 219 | 9 073 | 243 100 | 52 071 | 118 645 | 80 151 | 44 396 | 14 637 | 15 166 | 711 | 7 632 | 2 228 | |
| IX | 457 670 | 7 003 | 264 462 | 59 456 | 133 792 | 84 039 | 48 856 | 18 233 | 15 020 | 694 | 8 731 | 1 700 | |
| X | 481 422 | 5 803 | 281 963 | 64 087 | 145 281 | 81 803 | 52 984 | 21 628 | 15 233 | 600 | 8 998 | 1 267 | |
| XI | 508 546 | 5 333 | 303 285 | 71 868 | 158 157 | 99 335 | 56 372 | 24 471 | 15 912 | 608 | 9 124 | 1 322 | |
| XII | 543 105 | 5 125 | 341 392 | 89 565 | 183 343 | 126 642 | 54 021 | 23 325 | 17 879 | 513 | 11 614 | 1 394 | |
| 1992 I | 529 362 | 6 263 | 337 329 | 70 031 | 182 247 | 116 853 | 41 869 | 24 964 | 19 010 | 705 | 12 675 | 1 168 | |
| II | 538 938 | 8 836 | 343 499 | 69 274 | 185 114 | 121 078 | 38 898 | 26 413 | 19 372 | 1 045 | 12 063 | 1 882 | |
| III | 541 257 | 9 726 | 339 367 | 63 443 | 186 638 | 114 484 | 37 610 | 30 624 | 19 748 | 1 306 | 11 585 | 1 245 | |
| IV | 551 338 | 12 805 | 341 975 | 61 237 | 188 300 | 107 221 | 35 153 | 30 307 | 20 689 | 1 121 | 11 865 | 889 | |
| V | 552 194 | 13 928 | 337 889 | 47 715 | 182 270 | 115 887 | 28 845 | 28 222 | 24 472 | 1 331 | 14 504 | 905 | |
| VI | 568 598 | 9 783 | 370 395 | 47 314 | 189 791 | 124 901 | 24 569 | 23 808 | 28 051 | 546 | 16 903 | 644 | |
| VII | 576 000 | 5 378 | 389 411 | 50 176 | 202 125 | 131 948 | 18 318 | 22 264 | 30 112 | 426 | 18 066 | 725 | |
| VIII | 554 340 | 4 815 | 377 002 | 43 393 | 199 038 | 134 538 | 19 740 | 25 748 | 28 792 | 443 | 18 714 | 518 | |
| IX | 565 848 | 4 107 | 384 504 | 44 726 | 206 149 | 137 263 | 24 076 | 29 454 | 27 555 | 298 | 19 762 | 427 | |
| X | 590 165 | 3 097 | 403 502 | 50 573 | 219 423 | 152 570 | 26 776 | 32 902 | 27 524 | 392 | 20 096 | 336 | |
| XI | 612 312 | 3 255 | 420 029 | 54 177 | 230 000 | 156 752 | 29 361 | 35 751 | 27 799 | 353 | 20 429 | 386 | |
| XII | 655 309 | 2 624 | 461 015 | 70 192 | 258 312 | 149 786 | 29 975 | 31 919 | 30 488 | 264 | 25 395 | 340 | |
| 1993 I | 650 437 | 3 342 | 459 672 | 62 268 | 261 776 | 167 756 | 28 276 | 32 287 | 31 648 | 342 | 27 250 | 302 | |
| II | 657 878 | 4 616 | 464 601 | 62 543 | 261 997 | 172 124 | 24 428 | 33 539 | 31 720 | 414 | 26 320 | 424 | |
| III | 675 903 | 6 134 | 468 503 | 66 052 | 264 403 | 160 099 | 28 572 | 36 757 | 31 348 | 513 | 25 127 | 390 | |

| Vuosi ja kuukausi År och månad Year and month | Hallinto- ja toimistotyö Administrativt arbete och kontorsarbete Administrative and office work | | Kaupallinen työ Kommersiellt arbete Commercial work | | Maa- ja metsä- taloustyö, kalastusala Jord- och skogs- bruksarbete, fiskeri Agricultural and forestry work, fishery | | Kuljetus- ja liikennetyö Transport och kommunikations- arbete Transport and communications work | | Teollinen työ Tillverkning Production work | | Rakennustyö, kaivos- ja louhin- tatyö Byggnadsarbete, gruvarbete och brytning Construction, mining and quarrying | | Palvelutyö Service arbete Service work | | Muu työ Annararbete Other work | |
|--|--|-------|--|-------|---|-------|--|-----|--|-------|--|-------|--|-------|--------------------------------------|-------|
| | T | A | T | A | T | A | T | A | T | A | T | A | T | A | T | A |
| | 13 | 14 | 15 | 16 | 17 | 18 | 19 | 20 | 21 | 22 | 23 | 24 | 25 | 26 | 27 | 28 |
| 1987.... | 8 984 | 739 | 7 525 | 883 | 7 311 | 850 | 4 801 | 275 | 33 890 | 3 200 | 12 268 | 876 | 13 274 | 2 739 | 229 981 | 9 |
| 1988.... | 9 091 | 1 040 | 7 189 | 1 257 | 6 665 | 1 333 | 4 391 | 381 | 30 096 | 4 431 | 10 750 | 1 173 | 12 281 | 3 397 | 26 788 | 312 |
| 1989.... | 8 148 | 1 651 | 6 291 | 2 029 | 5 703 | 2 752 | 3 400 | 763 | 23 035 | 8 208 | 7 664 | 1 802 | 10 547 | 5 473 | 21 509 | 1 219 |
| 1990.... | 7 821 | 1 385 | 5 949 | 1 818 | 5 290 | 3 494 | 3 298 | 679 | 22 680 | 5 756 | 9 229 | 1 012 | 9 817 | 4 917 | 19 434 | 1 368 |
| 1991.... | 16 094 | 632 | 12 186 | 1 314 | 7 942 | 2 835 | 7 066 | 312 | 45 628 | 1 297 | 22 068 | 364 | 17 268 | 1 917 | 32 814 | 166 |
| 1992.... | 31 751 | 395 | 23 089 | 1 189 | 12 855 | 1 809 | 12 609 | 100 | 76 707 | 764 | 38 949 | 232 | 31 011 | 1 006 | 50 363 | 83 |
| 1990 VII | 7 388 | 1 289 | 5 545 | 2 204 | 4 207 | 6 101 | 2 600 | 700 | 21 576 | 6 472 | 7 174 | 1 231 | 9 177 | 5 032 | 19 773 | 577 |
| VIII | 8 199 | 1 421 | 5 620 | 2 182 | 3 750 | 1 601 | 2 776 | 631 | 20 743 | 6 853 | 7 157 | 1 350 | 9 191 | 4 953 | 18 834 | 106 |
| IX | 9 139 | 1 052 | 6 100 | 1 674 | 3 857 | 1 226 | 3 073 | 574 | 21 740 | 5 256 | 7 644 | 1 084 | 10 295 | 3 919 | 19 044 | 30 |
| X | 9 441 | 857 | 6 624 | 1 236 | 5 006 | 1 014 | 3 561 | 422 | 23 837 | 3 303 | 9 338 | 543 | 11 140 | 2 916 | 19 908 | 21 |
| XI | 9 325 | 668 | 6 934 | 1 111 | 7 022 | 879 | 4 182 | 348 | 26 724 | 2 119 | 12 435 | 273 | 11 358 | 2 507 | 21 214 | 21 |
| XII | 9 734 | 659 | 7 310 | 977 | 7 869 | 804 | 4 628 | 399 | 29 450 | 1 741 | 14 852 | 208 | 11 931 | 2 342 | 22 115 | 25 |
| 1991 I | 10 424 | 1 010 | 8 208 | 1 081 | 8 288 | 840 | 5 152 | 298 | 32 419 | 1 711 | 17 319 | 230 | 12 738 | 2 390 | 23 033 | 95 |
| II | 10 481 | 1 248 | 8 743 | 1 405 | 8 445 | 1 807 | 5 557 | 441 | 34 835 | 2 247 | 19 142 | 279 | 12 757 | 3 539 | 24 617 | 366 |
| III | 10 720 | 1 007 | 9 193 | 1 698 | 8 245 | 3 321 | 5 997 | 539 | 36 231 | 1 933 | 20 157 | 388 | 12 767 | 3 849 | 24 779 | 395 |
| IV | 11 615 | 918 | 9 798 | 1 439 | 7 246 | 3 978 | 6 127 | 492 | 37 993 | 1 869 | 20 157 | 613 | 13 663 | 2 889 | 30 994 | 377 |
| V | 12 391 | 749 | 10 117 | 1 228 | 5 560 | 8 756 | 5 887 | 461 | 39 067 | 1 766 | 18 385 | 530 | 14 462 | 2 259 | 32 432 | 217 |
| VI | 15 140 | 462 | 11 284 | 1 075 | 5 910 | 8 000 | 6 015 | 296 | 43 025 | 1 280 | 18 784 | 449 | 15 967 | 1 618 | 34 572 | 219 |
| VII | 16 736 | 428 | 12 395 | 1 294 | 6 361 | 4 865 | 6 440 | 299 | 47 364 | 1 410 | 19 991 | 458 | 17 100 | 1 783 | 37 783 | 140 |
| VIII | 18 238 | 420 | 13 099 | 1 397 | 6 393 | 886 | 7 040 | 293 | 48 882 | 1 169 | 20 791 | 486 | 17 805 | 1 439 | 35 983 | 44 |
| IX | 20 648 | 354 | 14 325 | 1 309 | 6 990 | 618 | 7 917 | 225 | 52 543 | 750 | 22 374 | 355 | 20 448 | 952 | 36 009 | 46 |
| X | 21 520 | 367 | 15 576 | 1 329 | 8 678 | 440 | 8 764 | 101 | 55 991 | 567 | 24 609 | 300 | 22 306 | 801 | 36 201 | 31 |
| XI | 21 983 | 325 | 16 250 | 1 292 | 10 992 | 286 | 9 628 | 92 | 57 250 | 442 | 29 800 | 158 | 22 875 | 778 | 37 623 | 30 |
| XII | 23 231 | 292 | 17 242 | 1 217 | 12 190 | 224 | 10 368 | 208 | 61 932 | 415 | 33 303 | 120 | 24 327 | 706 | 39 741 | 36 |
| 1992 I | 25 375 | 453 | 18 713 | 1 452 | 12 977 | 551 | 11 099 | 149 | 65 224 | 572 | 35 715 | 165 | 25 807 | 994 | 40 703 | 54 |
| II | 25 890 | 491 | 19 408 | 1 566 | 13 220 | 938 | 11 527 | 63 | 67 273 | 810 | 37 206 | 161 | 26 141 | 1 827 | 42 125 | 53 |
| III | 26 472 | 472 | 20 092 | 1 531 | 13 001 | 1 663 | 11 667 | 183 | 67 974 | 1 141 | 37 711 | 277 | 26 290 | 1 730 | 41 384 | 178 |
| IV | 27 284 | 513 | 20 564 | 1 637 | 12 669 | 5 259 | 11 867 | 166 | 69 404 | 1 296 | 37 648 | 368 | 26 750 | 1 401 | 41 998 | 155 |
| V | 28 464 | 482 | 21 125 | 1 441 | 10 340 | 6 684 | 11 585 | 169 | 71 129 | 1 061 | 35 544 | 439 | 28 285 | 1 263 | 44 695 | 153 |
| VI | 31 859 | 409 | 22 932 | 1 002 | 11 012 | 4 692 | 11 500 | 108 | 76 475 | 1 020 | 35 957 | 319 | 30 892 | 931 | 57 499 | 112 |
| VII | 33 696 | 417 | 23 931 | 927 | 11 557 | 640 | 11 897 | 79 | 79 902 | 787 | 37 104 | 275 | 32 065 | 995 | 60 905 | 107 |
| VIII | 34 197 | 349 | 24 201 | 908 | 11 589 | 489 | 12 377 | 74 | 78 978 | 792 | 37 563 | 293 | 32 454 | 855 | 54 743 | 94 |
| IX | 35 349 | 366 | 25 116 | 1 067 | 11 891 | 335 | 13 114 | 59 | 81 446 | 569 | 38 685 | 180 | 34 055 | 718 | 52 805 | 88 |
| X | 36 276 | 258 | 26 181 | 911 | 13 853 | 233 | 14 046 | 51 | 84 061 | 385 | 41 535 | 116 | 35 351 | 414 | 54 006 | 1 |
| XI | 36 853 | 260 | 26 773 | 1 065 | 15 521 | 132 | 14 852 | 51 | 87 075 | 399 | 44 759 | 105 | 36 074 | 503 | 55 717 | 1 |
| XII | 39 294 | 273 | 28 027 | 755 | 16 634 | 88 | 15 771 | 43 | 91 542 | 335 | 47 928 | 88 | 37 964 | 437 | 57 780 | 1 |
| 1993 I | 41 458 | 342 | 29 330 | 1 027 | 17 142 | 136 | 16 548 | 79 | 91 671 | 486 | 48 365 | 82 | 39 201 | 545 | 54 791 | 1 |
| II | 41 849 | 355 | 29 795 | 1 185 | 17 265 | 459 | 16 860 | 48 | 93 182 | 796 | 49 194 | 94 | 39 367 | 795 | 56 506 | 46 |
| III | 42 017 | 416 | 30 102 | 1 144 | 17 379 | 1 072 | 17 096 | 37 | 93 772 | 925 | 49 802 | 247 | 39 383 | 1 078 | 56 425 | 312 |

63. Vireille pannut konkurssit – Anhängiggjorda konkurser – Bankruptcy proceedings instituted

| Vuosi ja neljännes År och kvartal Year and quarter | Yhtiöt ja yhteisöt – Bolag och samfund – Companies and corporations | | | | | | | | |
|--|---|--|--|--|---------------------------|--|----------------------------------|--------------------------------|--------------------|
| | Kaikkiaan Totalt | Maa- ja metsätalous Jord- och skogsbruk Agriculture and forestry | Teollisuus Industri Manu- facturing | Rakentaminen Byggsamhet Construction | Kauppa Handel Trade | Liikenne Samfärdsel Transport and com- munications | Palvelut Tjänster Services | Tuntematon Okänd Unknown | Yhteensä Totalt |
| | 1 | 2 | 3 | 4 | 5 | 6 | 7 | 8 | 9 |
| 1987 | 2 816 | 13 | 578 | 366 | 623 | 87 | 319 | 19 | 2 005 |
| 1988 | 2 547 | 25 | 483 | 317 | 583 | 91 | 302 | 11 | 1 812 |
| 1989 | 2 717 | 37 | 528 | 348 | 620 | 80 | 358 | 38 | 2 009 |
| 1990 | 3 588 | 25 | 651 | 513 | 953 | 106 | 544 | 41 | 2 833 |
| 1991 | 6 253 | 44 | 1 244 | 875 | 1 814 | 182 | 1 075 | 89 | 5 323 |
| 1992 | 7 348 | 41 | 1 262 | 1 002 | 2 223 | 240 | 1 460 | 88 | 6 316 |
| 1990 I | 774 | 5 | 149 | 110 | 188 | 27 | 109 | 3 | 591 |
| II | 839 | 12 | 159 | 112 | 223 | 21 | 122 | 8 | 657 |
| III | 853 | 3 | 151 | 116 | 225 | 31 | 136 | 14 | 676 |
| IV | 1 122 | 5 | 192 | 175 | 317 | 27 | 177 | 16 | 909 |
| 1991 I | 1 598 | 15 | 323 | 222 | 463 | 53 | 244 | 22 | 1 342 |
| II | 1 445 | 7 | 288 | 191 | 434 | 45 | 254 | 27 | 1 246 |
| III | 1 507 | 8 | 301 | 221 | 441 | 38 | 255 | 18 | 1 282 |
| IV | 1 703 | 14 | 332 | 241 | 476 | 46 | 322 | 22 | 1 453 |
| 1992 I | 1 904 | 10 | 380 | 255 | 572 | 75 | 340 | 17 | 1 649 |
| II | 1 651 | 7 | 251 | 250 | 481 | 46 | 349 | 18 | 1 402 |
| III | 1 784 | 10 | 317 | 245 | 547 | 60 | 335 | 14 | 1 528 |
| IV | 2 009 | 14 | 314 | 252 | 623 | 59 | 436 | 39 | 1 737 |
| *1993 I | 1 840 | 10 | 329 | 249 | 554 | 80 | 302 | 75 | 1 599 |

| Vuosi ja neljännes År och kvartal Year and quarter | Yrittäjät – Företagare – Self-employed | | | | | | | | Muut yksityshenkilöt Andra enskilda personer Other individuals |
|--|--|--|--|---------------------------|--|----------------------------------|--------------------------------|--------------------|--|
| | Maa- ja metsätalous Jord- och skogsbruk Agriculture and forestry | Teollisuus Industri Manu- facturing | Rakentaminen Byggsamhet Construction | Kauppa Handel Trade | Liikenne Samfärdsel Transport and com- munications | Palvelut Tjänster Services | Tuntematon Okänd Unknown | Yhteensä Totalt | |
| | 10 | 11 | 12 | 13 | 14 | 15 | 16 | 17 | |
| 1987 | 18 | 83 | 111 | 181 | 39 | 61 | 253 | 746 | 65 |
| 1988 | 20 | 69 | 79 | 154 | 56 | 69 | 176 | 623 | 112 |
| 1989 | 22 | 68 | 72 | 161 | 48 | 53 | 217 | 641 | 67 |
| 1990 | 14 | 83 | 71 | 185 | 40 | 37 | 282 | 712 | 43 |
| 1991 | 23 | 93 | 78 | 240 | 52 | 45 | 284 | 814 | 116 |
| 1992 | 20 | 76 | 67 | 247 | 62 | 52 | 387 | 911 | 121 |
| 1990 I | 2 | 21 | 23 | 39 | 14 | 14 | 59 | 172 | 11 |
| II | 5 | 24 | 10 | 50 | 8 | 8 | 57 | 162 | 20 |
| III | 2 | 19 | 17 | 47 | 13 | 8 | 59 | 165 | 12 |
| IV | 5 | 19 | 21 | 49 | 5 | 7 | 107 | 213 | – |
| 1991 I | 8 | 31 | 23 | 70 | 12 | 15 | 74 | 233 | 23 |
| II | 6 | 15 | 18 | 43 | 18 | 6 | 70 | 176 | 23 |
| III | 3 | 25 | 15 | 56 | 10 | 9 | 71 | 189 | 36 |
| IV | 6 | 21 | 22 | 71 | 12 | 15 | 69 | 216 | 34 |
| 1992 I | 5 | 18 | 16 | 62 | 25 | 13 | 85 | 224 | 31 |
| II | 7 | 25 | 20 | 58 | 10 | 13 | 86 | 219 | 30 |
| III | 2 | 19 | 13 | 61 | 14 | 13 | 114 | 236 | 20 |
| IV | 6 | 14 | 18 | 66 | 13 | 13 | 102 | 232 | 40 |
| *1993 I | 4 | 17 | 18 | 51 | 15 | 6 | 99 | 210 | 31 |

64. Poliisin tietoon tulleet rikokset, päihtymyksen takia säilöön otetut ja pysäköintivirheet
Brott som kommit till polisens kännedom, berusade som tagits i förvar och parkeringsfel
Offences recorded by the police; intoxicated persons taken into custody; parking offences

| Vuosi ja kuukausi År och månad Year and month | Kaikki rikokset Alla brott All offences | Rikostakia vastaan tehdyt rikokset – Brott mot strafflagen – Offences against the Penal Code | | | | | | | | | | |
|---|---|---|--|---|--|--|--|---|--|-------------------------------|---|---|
| | | Virkamiehen väkivaltainen vastustaminen Våldsamt motstånd mot tjänsteman Assaulting an official | Haitanteko virkamiehille Hindrande av tjänsteman Impeding an official in the performance of his duties | Rattijuopumus Rattfylleri Drunken driving | Asiakirjan väärentäminen Förfälskning av handling ¹⁾ Forgery of documents ¹⁾ | Salakuljetus Smuggling Smuggling | Tappo, murha Dråp, mord Manslaughter, murder | Pahoinkipely ²⁾ Misshandling ²⁾ Assault | Siveellisyysrikokset Sedlighetsbrott Sexual offences | Varkaus Tillgrepp Theft | Moottoriajoneuvon luvaton käyttö tai anastaminen Olavligt bruk eller tillgrepp av motorfordon Unauthorized taking or theft of a motor vehicle | Vahingon- teko Skadegörelse Damage to property |
| | 1 | 2 | 3 | 4 | 5 | 6 | 7 | 8 | 9 | 10 | 11 | 12 |
| 1986 | 700 793 | 1 467 | 5 135 | 24 378 | 8 527 | 214 | 143 | 16 707 | 986 | 128 090 | 9 838 | 28 797 |
| 1987 | 732 941 | 1 399 | 4 735 | 24 043 | 9 064 | 241 | 117 | 17 067 | 857 | 129 201 | 10 923 | 34 399 |
| 1988 | 743 169 | 1 536 | 4 490 | 26 473 | 11 616 | 103 | 118 | 18 369 | 1 254 | 131 546 | 12 218 | 36 840 |
| 1989 | 809 062 | 1 783 | 4 129 | 28 054 | 13 896 | 201 | 138 | 19 903 | 1 074 | 153 098 | 16 193 | 46 866 |
| 1990 | 851 517 | 1 568 | 4 345 | 29 759 | 19 319 | 161 | 145 | 20 654 | 999 | 163 639 | 18 233 | 46 835 |
| 1991 | 802 072 | 1 614 | 4 217 | 29 446 | 10 216 | 125 | 152 | 20 347 | 877 | 188 616 | .. | 47 123 |
| 1992 | 822 420 | 1 384 | 3 467 | 25 741 | 12 495 | 153 | 155 | 19 086 | 965 | 196 455 | .. | 43 618 |
| 1990 | V | 73 154 | 122 | 350 | 2 619 | 1 341 | 16 | 1 740 | 118 | 13 750 | 1 479 | 4 254 |
| | VI | 63 044 | 155 | 332 | 3 122 | 858 | 15 | 1 760 | 97 | 13 849 | 1 531 | 4 044 |
| | VII | 73 620 | 145 | 392 | 2 996 | 1 987 | 9 | 1 764 | 87 | 15 389 | 1 759 | 4 279 |
| | VIII | 80 441 | 140 | 348 | 2 821 | 1 371 | 15 | 1 787 | 79 | 17 592 | 1 972 | 4 447 |
| | IX | 74 156 | 137 | 313 | 2 883 | 1 360 | 12 | 1 773 | 71 | 15 416 | 1 946 | 4 181 |
| | X | 79 686 | 134 | 367 | 2 705 | 1 361 | 9 | 1 755 | 61 | 16 367 | 1 758 | 4 770 |
| | XI | 70 113 | 129 | 354 | 2 155 | 1 659 | 9 | 1 782 | 86 | 13 086 | 1 504 | 3 748 |
| | XII | 60 410 | 147 | 409 | 2 024 | 1 567 | 8 | 1 788 | 51 | 11 929 | 1 217 | 3 733 |
| 1991 | I | 57 621 | 118 | 339 | 1 730 | 722 | 6 | 1 386 | 53 | 11 543 | .. | 3 404 |
| | II | 55 701 | 129 | 279 | 1 750 | 584 | 6 | 1 311 | 92 | 10 575 | .. | 2 753 |
| | III | 60 961 | 98 | 313 | 2 119 | 490 | 14 | 1 439 | 61 | 13 585 | .. | 3 512 |
| | IV | 68 138 | 111 | 302 | 2 443 | 560 | 10 | 1 655 | 81 | 16 018 | .. | 4 100 |
| | V | 67 131 | 111 | 298 | 2 808 | 635 | 16 | 1 716 | 79 | 16 418 | .. | 4 244 |
| | VI | 63 670 | 135 | 413 | 3 113 | 357 | 9 | 1 933 | 74 | 16 773 | .. | 4 302 |
| | VII | 69 853 | 113 | 324 | 3 000 | 530 | 8 | 1 661 | 81 | 17 956 | .. | 4 104 |
| | VIII | 72 732 | 132 | 355 | 3 219 | 390 | 9 | 1 928 | 84 | 18 787 | .. | 4 140 |
| | IX | 73 793 | 146 | 337 | 2 826 | 440 | 18 | 1 655 | 69 | 18 022 | .. | 4 389 |
| | X | 77 776 | 142 | 304 | 2 472 | 1 542 | 10 | 1 830 | 72 | 18 865 | .. | 4 503 |
| | XI | 68 185 | 133 | 345 | 2 340 | 653 | 13 | 1 776 | 62 | 16 251 | .. | 4 007 |
| | XII | 54 695 | 123 | 277 | 1 769 | 433 | 8 | 1 598 | 47 | 13 860 | .. | 3 550 |
| 1992 | I | 64 668 | 116 | 302 | 1 922 | 837 | 7 | 1 499 | 52 | 13 861 | .. | 3 664 |
| | II | 63 261 | 108 | 259 | 1 753 | 854 | 22 | 1 348 | 59 | 12 197 | .. | 2 741 |
| | III | 62 361 | 98 | 309 | 1 958 | 844 | 6 | 1 448 | 58 | 14 275 | .. | 3 300 |
| | IV | 62 946 | 98 | 269 | 2 016 | 1 087 | 17 | 1 548 | 58 | 14 138 | .. | 3 393 |
| | V | 69 953 | 98 | 299 | 2 577 | 734 | 19 | 1 810 | 68 | 16 631 | .. | 4 044 |
| | VI | 65 724 | 129 | 305 | 2 592 | 672 | 11 | 1 690 | 108 | 18 288 | .. | 3 577 |
| | VII | 70 783 | 118 | 282 | 2 658 | 742 | 23 | 1 611 | 78 | 20 025 | .. | 4 057 |
| | VIII | 72 809 | 106 | 273 | 2 416 | 856 | 12 | 1 724 | 107 | 19 784 | .. | 4 320 |
| | IX | 77 866 | 137 | 279 | 2 603 | 577 | 16 | 1 483 | 89 | 19 011 | .. | 4 084 |
| | X | 70 130 | 119 | 223 | 2 062 | 756 | 5 | 1 519 | 95 | 16 553 | .. | 3 499 |
| | XI | 63 034 | 88 | 252 | 1 707 | 589 | 8 | 1 333 | 104 | 14 154 | .. | 3 131 |
| | XII | 61 437 | 146 | 294 | 1 670 | 965 | 11 | 1 611 | 56 | 15 075 | .. | 3 704 |
| 1993 | I | 60 114 | 118 | 270 | 1 746 | 531 | 6 | 1 554 | 77 | 12 860 | .. | 3 949 |
| | II | 58 874 | 107 | 233 | 1 473 | 573 | 11 | 1 229 | 53 | 11 709 | .. | 2 826 |
| | III | 65 985 | 99 | 222 | 1 561 | 582 | 9 | 1 271 | 104 | 14 673 | .. | 2 919 |

¹⁾ Vuoden 1991 alussa voimaan astuneesta lainmuutoksesta johtuen luku ei ole vertailukelpoinen edellisten vuosien vastaaviin lukuihin.

¹⁾ Uppgiften är inte jämförbar med motsvarande uppgifter för tidigare år på grund av lagändring som trädde i kraft i början av år 1991.

²⁾ Because of a legislative amendment effective from the beginning of 1991, the figure is not comparable with the corresponding figures for previous years.

²⁾ Vuoteen 1990 ml. tappelu.

²⁾ T.o.m. 1990 inkl. slagsmål.

²⁾ Up to 1990, incl. affrays.

**64. Poliisin tietoon tulleet rikokset, päihtymyksen takia säilöön otetut ja pysäköintivirheet (jatk.)
Brott som kommit till polisens kännedom, berusade som tagits i förvar och parkeringsfel (forts.)
Offences recorded by the police; intoxicated persons taken into custody; parking offences (cont.)**

| Vuosi ja kuukausi År och månad Year and month | (Jatk - Forts. - Cont.) | | | | | Muut rikokset - Övriga brott - Other offences | | | | | | Liikenne-rikokset Trafikbrott Traffic offences | Päihtymyksen takia säilöön otetut Berusade som tagits i förvar Intoxicated persons taken into custody | Pysäköintivirheet Parkeringsfel Parking offences |
|---|--|-----------------------|---|----------------------------------|-----------------------------|---|---|---|----------------------------------|-----------------------------|---------|--|---|--|
| | Kavallus Förskingring Embezzlement | Rån Rån Robbery | Petos ³¹ Bedrägeri ³¹ Fraud ³¹ | Muut Övriga Other offences | Yhteensä Totalt Total | Alkoholi- pitoisen aineen luvaton maahantuonti Olovlig införsel av alkoholhaltigt ämne Illicit import of alcohol | Muut alkoholi- rikokset Övriga brott mot alkohol- lagen Other offences against the Alcoholic Beverages Act | Huumaus- aine- rikokset Narkotika brott Offences involving narcotics | Muut Övriga Other offences | Yhteensä Totalt Total | 22 | | | |
| 1986 | 1 875 | 1 584 | 41 812 | 40 343 | 309 896 | 1 207 | 13 268 | 2 107 | 36 358 | 52 940 | 337 957 | 197 591 | 385 693 | |
| 1987 | 2 177 | 1 482 | 40 329 | 38 652 | 314 686 | 1 058 | 12 507 | 2 347 | 42 156 | 58 068 | 360 187 | 188 696 | 443 513 | |
| 1988 | 1 937 | 1 765 | 50 095 | 36 038 | 334 398 | 1 020 | 10 574 | 2 026 | 33 637 | 47 257 | 361 514 | 172 863 | 496 221 | |
| 1989 | 2 052 | 2 098 | 58 623 | 41 333 | 389 441 | 1 421 | 8 880 | 1 976 | 38 700 | 50 977 | 368 644 | 149 667 | 526 220 | |
| 1990 | 2 465 | 2 627 | 86 608 | 56 197 | 435 503 | 1 800 | 8 295 | 2 673 | 35 675 | 48 443 | 367 571 | 142 851 | 587 975 | |
| 1991 | 4 213 | 2 672 | 21 169 | 58 962 | 389 749 | 2 013 | 7 992 | 2 671 | 24 601 | 37 277 | 375 046 | 135 530 | 652 915 | |
| 1992 | 4 177 | 2 194 | 19 211 | 61 162 | 390 263 | 2 790 | 6 729 | 3 503 | 24 771 | 37 793 | 394 364 | 114 401 | 652 394 | |
| 1990 V | 200 | 222 | 7 268 | 3 244 | 36 734 | 112 | 701 | 158 | 3 058 | 4 029 | 32 391 | 11 386 | 50 735 | |
| VI | 162 | 222 | 5 179 | 3 339 | 34 679 | 110 | 561 | 237 | 2 238 | 3 146 | 25 219 | 13 041 | 45 242 | |
| VII | 268 | 246 | 6 809 | 3 319 | 39 463 | 144 | 685 | 205 | 2 246 | 3 280 | 30 877 | 12 661 | 45 065 | |
| VIII | 245 | 257 | 11 004 | 3 536 | 45 626 | 217 | 1 061 | 207 | 2 384 | 3 869 | 30 946 | 13 404 | 56 295 | |
| IX | 219 | 265 | 6 173 | 3 102 | 37 861 | 225 | 850 | 235 | 2 891 | 4 201 | 32 094 | 11 763 | 56 115 | |
| X | 272 | 222 | 7 661 | 3 467 | 40 917 | 199 | 725 | 297 | 3 663 | 4 884 | 33 885 | 12 031 | 60 785 | |
| XI | 205 | 222 | 7 803 | 2 975 | 35 726 | 208 | 580 | 295 | 3 777 | 4 860 | 29 527 | 11 610 | 52 892 | |
| XII | 158 | 177 | 6 680 | 2 727 | 32 630 | 137 | 554 | 282 | 2 468 | 3 441 | 24 339 | 11 804 | 41 879 | |
| 1991 I | 358 | 144 | 1 896 | 4 544 | 25 285 | 104 | 460 | 181 | 2 218 | 2 963 | 29 373 | 10 285 | 56 174 | |
| II | 379 | 139 | 1 677 | 2 413 | 22 915 | 95 | 392 | 171 | 2 356 | 3 014 | 29 772 | 9 984 | 51 019 | |
| III | 312 | 197 | 1 558 | 4 935 | 27 464 | 143 | 538 | 243 | 2 205 | 3 129 | 30 368 | 11 443 | 50 832 | |
| IV | 318 | 221 | 1 623 | 4 810 | 32 261 | 117 | 646 | 184 | 2 280 | 3 227 | 32 650 | 12 271 | 55 776 | |
| V | 359 | 225 | 1 899 | 5 455 | 34 272 | 141 | 664 | 166 | 2 293 | 3 264 | 29 595 | 12 459 | 58 197 | |
| VI | 308 | 244 | 1 929 | 5 277 | 34 882 | 133 | 564 | 252 | 1 833 | 2 782 | 26 006 | 12 307 | 49 140 | |
| VII | 413 | 260 | 1 685 | 5 836 | 35 982 | 178 | 707 | 220 | 1 611 | 2 716 | 31 155 | 12 141 | 50 843 | |
| VIII | 407 | 302 | 1 620 | 5 949 | 37 339 | 192 | 850 | 187 | 1 693 | 2 222 | 32 471 | 13 060 | 57 400 | |
| IX | 342 | 236 | 1 874 | 5 474 | 35 842 | 246 | 725 | 236 | 1 713 | 2 920 | 35 031 | 10 486 | 56 219 | |
| X | 395 | 260 | 1 842 | 5 710 | 37 962 | 235 | 724 | 238 | 2 365 | 3 562 | 36 252 | 11 207 | 64 722 | |
| XI | 328 | 236 | 1 480 | 5 008 | 32 646 | 279 | 652 | 290 | 2 180 | 3 401 | 32 138 | 10 619 | 57 042 | |
| XII | 288 | 212 | 1 269 | 3 949 | 27 394 | 159 | 410 | 294 | 1 616 | 2 479 | 24 822 | 9 268 | 45 551 | |
| 1992 I | 394 | 177 | 1 769 | 4 208 | 28 821 | 151 | 502 | 244 | 1 754 | 2 651 | 33 196 | 9 296 | 55 833 | |
| II | 352 | 189 | 1 650 | 3 887 | 25 435 | 133 | 718 | 256 | 4 390 | 5 497 | 32 329 | 9 242 | 52 657 | |
| III | 386 | 179 | 1 705 | 4 556 | 29 137 | 178 | 637 | 339 | 1 949 | 3 103 | 30 121 | 10 131 | 59 320 | |
| IV | 330 | 172 | 1 317 | 4 455 | 28 912 | 155 | 570 | 295 | 1 804 | 2 824 | 31 210 | 9 866 | 55 299 | |
| V | 343 | 212 | 1 212 | 5 249 | 33 312 | 207 | 744 | 193 | 1 908 | 3 052 | 33 589 | 11 307 | 53 863 | |
| VI | 377 | 173 | 1 218 | 5 670 | 34 825 | 190 | 404 | 279 | 1 640 | 2 513 | 28 386 | 9 906 | 50 033 | |
| VII | 358 | 249 | 1 253 | 6 221 | 37 687 | 522 | 494 | 206 | 1 646 | 2 868 | 30 228 | 10 226 | 50 155 | |
| VIII | 314 | 231 | 1 385 | 5 966 | 37 516 | 316 | 520 | 229 | 1 657 | 2 722 | 32 571 | 9 481 | 54 541 | |
| IX | 362 | 192 | 1 417 | 5 674 | 35 938 | 283 | 571 | 304 | 1 812 | 2 970 | 38 958 | 9 542 | 60 833 | |
| X | 366 | 181 | 1 794 | 4 970 | 32 154 | 224 | 492 | 322 | 2 059 | 3 097 | 34 879 | 8 602 | 56 740 | |
| XI | 354 | 135 | 1 532 | 4 127 | 27 524 | 225 | 424 | 340 | 1 875 | 2 864 | 32 646 | 7 974 | 56 741 | |
| XII | 307 | 183 | 1 439 | 4 715 | 30 188 | 201 | 473 | 353 | 1 462 | 2 489 | 28 760 | 8 828 | 54 310 | |
| 1993 I | 321 | 156 | 1 208 | 4 048 | 26 854 | 197 | 347 | 278 | 1 213 | 2 035 | 31 225 | 8 773 | 51 891 | |
| II | 334 | 146 | 1 497 | 3 416 | 23 621 | 148 | 340 | 213 | 1 231 | 1 932 | 33 321 | 7 856 | 54 542 | |
| III | 316 | 158 | 1 217 | 3 834 | 26 979 | 265 | 342 | 235 | 1 466 | 2 308 | 36 698 | 8 617 | 56 456 | |

³¹ Vuodesta 1991 alkaen maksuvälinäpetoksen tilastoyksikön muutoksesta johtuen eivät rikosten kokonaisluku ja petosten määrä ole vertailukelpoisia edellisten vuosien vastaaviin lukuihin.

³² Fr.o.m. år 1991 har statistikenheten för betalningsmedels bedrägerier ändrats. På grund av detta är inte totalantalet brott eller antalet bedrägerier jämförbara med motsvarande uppgifter för föregående år.

³³ Starting from 1991, because of the revised statistical unit of means of payment frauds, the total number of offences and the number of frauds are not comparable with the corresponding figures for previous years.

Kausitasoitettuja tilastosarjoja – Säsongutjämnade serier – *Seasonally adjusted series*

| Vuosi ja kuukausi År och månad Year and month | Rahamarkkinat Penningmarknaden <i>Money market</i> | | | Ulkomainen suhdannekehitys Utländsk konjunkturutveckling <i>Foreign economic indicators</i> | | | | | |
|---|---|---|-------|---|-------------------------------------|---|--|------|-----|
| | Rahalaitosten ottolainaus yleisöltä Pennyinjärättingarnas infåning från allmänheten <i>Deposits by the public</i> | | | Rahalaitosten antolainaus yleisölle Pennyinjärättingarnas utlåning till allmänheten <i>Advances to the public</i> | | Teollisuustuotannon volyyymi-indeksi Volymindex för industriproduktionen <i>Volume index of industrial production</i> | | | |
| | Shekkitilit Checkräkningar <i>Cheque accounts</i> | Varsinaiset talletukset Egentliga depositioner <i>Time deposits</i> | | OECD | Saksa Tyskland <i>Germany</i> | Ruotsi Sverige <i>Sweden</i> | Iso-Britannia Storbritannien <i>UK</i> | USA | |
| | Mrd. mk | | | 1985 = 100 | | | | | |
| | V 1 | V 3 | V 5 | V 6 | V 7 | V 8 | V 9 | V 10 | |
| 1992 | I | 33,4 | 231,0 | 309,5 | 110 | 122 | 97 | 105 | 113 |
| | II | 31,3 | 231,7 | 309,5 | 111 | 124 | 97 | 106 | 114 |
| | III | 33,4 | 231,2 | 308,0 | 110 | 121 | 97 | 105 | 114 |
| | IV | 33,5 | 232,0 | 307,5 | 110 | 121 | 98 | 106 | 115 |
| | V | 32,8 | 230,4 | 306,4 | 110 | 121 | 99 | 105 | 115 |
| | VI | 33,3 | 229,1 | 304,2 | 109 | 119 | 96 | 105 | 115 |
| | VII | 33,3 | 229,9 | 303,2 | 110 | 119 | 101 | 106 | 116 |
| | VIII | 35,2 | 229,4 | 301,0 | 110 | 118 | 102 | 106 | 116 |
| | IX | 33,8 | 229,2 | 299,0 | 109 | 118 | 99 | 106 | 115 |
| | X | 36,4 | 230,3 | 297,0 | 108 | 116 | 95 | 107 | 116 |
| | XI | 36,8 | 229,3 | 295,4 | 107 | 113 | 94 | 107 | 117 |
| | XII | 34,7 | 228,8 | 294,6 | 105 | 110 | 92 | 107 | 117 |
| 1993 | I | 36,0 | 229,7 | 294,6 | 105 | 110 | 93 | 106 | 118 |
| | II | 37,0 | 229,0 | 294,2 | | 109 | | | 118 |

A. Kuukausisarjat – Månadsserier – *Monthly series:*

V1 Shekkitilit (mrd. mk)
Checkräkningar (mrd. mk)
Cheque accounts (FIM billion)

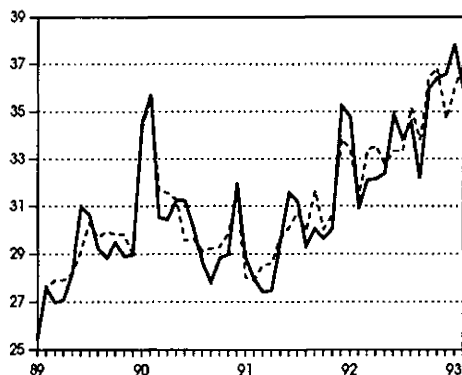

V12 Työlliset (1 000 henkeä)
Sysselsatta (1 000 personer)
Employed population (in thousands)

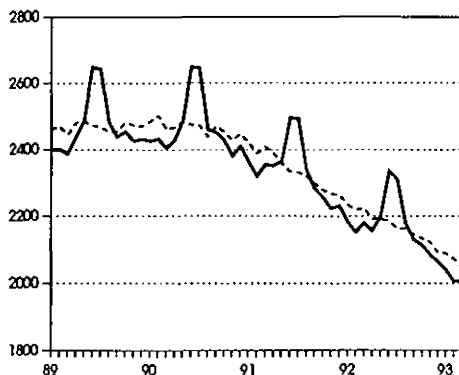

— alkuperäinen – original – *original*
- - - - - kausitasoitettu – säsongutjämnad – *seasonally adjusted*

Kausitasoitettuja tilastisarjoja – Säsongutjämnaade serier – Seasonally adjusted series

Δ 3 kuukauden liukuva keskiarvo – 3 månaders glidande medelvärde – 3 months' moving average

| Vuosi ja kuukausi År och månad Year and month | Työllisyys Sysselsättning Employment | | | | | Maa- ja metsätalous Lant- och skogsbruk Agriculture and forestry | | | | | | |
|---|--|--|--|--|--|---|---|---|--|--|---------------------------|-------|
| | Työvoima Arbetskraft Labour force | Työlliset Sysse- satta Employed | Työttö- mät/työ- voima Arbets- lösa/ar- betskraft Unem- ployed/la- bour force Δ | Työttömät työnhakijat Arbetslösa arbetssökande Unemployed job seekers | Tarjotut työpaikat Lediga arbets- platser Jobs vacant Δ | Meijereiden vastaanotta- ma maito Av mejerier invägd mjölk Milk received by dairies | Naudanlihan tuotanto Produktion av kött av nötkreatur Production of beef Δ | Sianlihan tuotanto Produktion av fläsk Production of pork Δ | Markkina- hakkuit yhteensä Marknads- avverkningar totalt Total commercial fellings | Aines- pinopuu Travat rävirke Cordwood | Tukkipuu Stock Logs | |
| | 1 000 | % | 1 000 | 1 000 | 1 000 000 l | 1 000 000 kg | 1 000 m ³ | 1 000 m ³ | 1 000 m ³ | 1 000 m ³ | | |
| | V 11 | V 12 | V 13 | V 14 | V 15 | V 16 | V 18 | V 19 | V 21 | V 22 | V 23 | |
| 1992 | I | 2 509 | 2 234 | 10,8 | 317 | 18 | 192 | 9,6 | 14,7 | 2 807 | 1 564 | 1 259 |
| | II | 2 511 | 2 218 | 11,0 | 325 | 19 | 197 | 9,8 | 14,7 | 2 907 | 1 615 | 1 306 |
| | III | 2 520 | 2 223 | 11,4 | 335 | 18 | 193 | 9,7 | 14,4 | 3 273 | 1 814 | 1 477 |
| | IV | 2 488 | 2 192 | 11,8 | 345 | 18 | 191 | 9,3 | 14,1 | 2 914 | 1 594 | 1 334 |
| | V | 2 501 | 2 190 | 12,4 | 370 | 18 | 188 | 9,5 | 14,4 | 2 932 | 1 605 | 1 344 |
| | VI | 2 508 | 2 186 | 13,1 | 381 | 17 | 188 | 9,8 | 14,5 | 3 113 | 1 639 | 1 502 |
| | VII | 2 493 | 2 163 | 13,7 | 380 | 15 | 191 | 10,0 | 14,8 | 4 180 | 2 063 | 2 177 |
| | VIII | 2 519 | 2 163 | 14,1 | 403 | 14 | 190 | 9,9 | 14,9 | 3 906 | 2 004 | 1 922 |
| | IX | 2 488 | 2 145 | 14,5 | 408 | 13 | 190 | 9,7 | 14,5 | 3 780 | 1 974 | 1 828 |
| | X | 2 500 | 2 134 | 14,8 | 418 | 13 | 193 | 9,6 | 14,6 | 3 326 | 1 759 | 1 586 |
| | XI | 2 509 | 2 124 | 15,2 | 422 | 12 | 194 | 9,9 | 14,7 | 3 659 | 1 959 | 1 723 |
| | XII | 2 476 | 2 092 | 15,4 | 428 | 12 | 196 | 9,7 | 14,7 | 3 310 | 1 762 | 1 574 |
| 1993 | I | 2 492 | 2 089 | 15,7 | 438 | 11 | 196 | 9,3 | 14,8 | 3 080 | 1 618 | 1 485 |
| | II | 2 492 | 2 071 | 16,1 | 445 | 11 | 193 | 8,9 | 14,7 | 3 444 | 1 856 | 1 609 |
| | III | 2 473 | 2 046 | | 465 | 12 | 195 | 9,0 | 14,7 | 2 777 | 1 525 | 1 268 |
| | IV | | | | 475 | | | | | | | |

V14 Työttömät työnhakijat (1 000 henkeä)
Arbetslösa arbetssökande (1 000 personer)
Unemployed job seekers (in thousands)

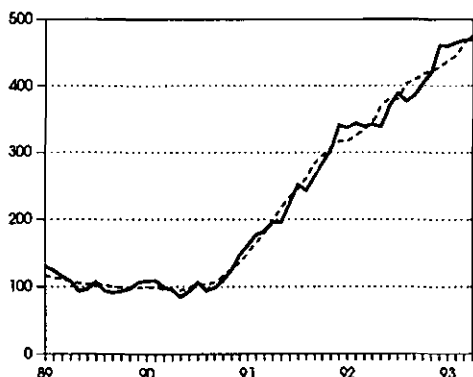

— alkuperäinen – original – original
- - - - - kausitasoitettu – säsongutjämnaad – seasonally adjusted

V21 Markkinahakkuit (1 000 m³)
Marknadsavverkningar (1 000 m³)
Commercial fellings (1,000 m³)

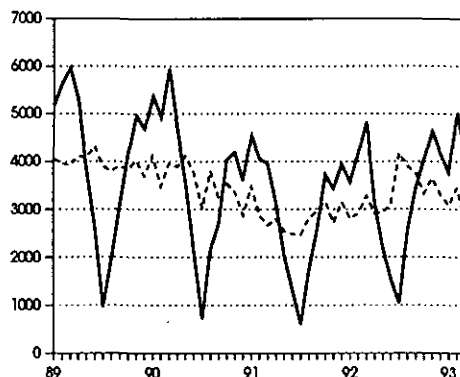

Kausitasoitettuja tilastosarjoja – Säsongutjämnade serier – Seasonally adjusted series

△ 3 kuukauden liukuva keskiarvo – 3 månaders glidande medelvärde – 3 months' moving average

○ Työpäivää kohti – Per arbetsdag – Per working day

Teollisuustuotannon volyyymi-indeksi – Volymindex för industriproduktionen – Volume index of industrial production

| Vuosi ja kuukausi År och månad Year and month | C, D, E Koko- teollisuus Hela industrin Total industry ○ | Investoin- titavarat Investerings- varor Investment goods ○ | Muut tuot- tantohyö- dykkeet Andra produ- ktionsförmö- denheter Other producers' goods ○ | Kulutus- hyödyk- keet Konsumtions- förmöden- heter Consumers' goods ○ | C Kaivos- ja kai- vannais- toiminta Gruvor och mineral- brott Mining and quarrying ○ △ | D Teollisuus Tillv. industri Manufacturing ○ | 111-115 Elintarvik- keiden valmistus Tillv. av livs- medel Food products manu- facture ○ △ | 13 Vaatteiden, nahkatuott. ja jalkinein- den valm. Tillv. av kläder, lädervaror och skodon Wearing apparel, leather goods and footwear manuf. ○ △ | 14 Puutava- ran ja puutuott. valmistus Tillv. av trävaror och produ- kter av trä Wood and wood products manuf. ○ | 15 Massan, paperin ja pap.tuott. valm. Tillv. av massa-, papper o. pappers- varor Pulp, paper and paper prod. manuf. ○ | 16 Kustanta- minen ja painami- nen Förlags- verksam- het och tryckning Publishing and printing ○ | 22 Lasi-, savi- ja kivi- tuotteiden valmistus Tillv. av glas-, ler- och sten- produkter Glass, clay and stone products manuf. ○ | |
|--|---|---|---|---|--|---|---|--|---|--|---|---|------|
| | | T 24 | T 25 | T 26 | T 27 | T 28 | T 29 | T 31 | T 32 | T 33 | T 34 | T 35 | T 39 |
| 1992 | I | 90 | 82 | 90 | 92 | 91 | 88 | 101 | 70 | 72 | 94 | 83 | 76 |
| | II | 90 | 82 | 92 | 91 | 92 | 89 | 99 | 70 | 80 | 101 | 83 | 75 |
| | III | 92 | 88 | 94 | 91 | 92 | 91 | 99 | 70 | 83 | 100 | 82 | 76 |
| | IV | 93 | 88 | 93 | 95 | 99 | 92 | 101 | 72 | 80 | 97 | 84 | 76 |
| | V | 93 | 87 | 95 | 93 | 116 | 92 | 102 | 72 | 84 | 102 | 85 | 78 |
| | VI | 93 | 89 | 95 | 93 | 117 | 91 | 104 | 77 | 73 | 103 | 83 | 77 |
| | VII | 94 | 91 | 95 | 96 | 103 | 94 | 104 | 76 | 80 | 95 | 86 | 76 |
| | VIII | 94 | 91 | 95 | 93 | 85 | 93 | 103 | 76 | 82 | 103 | 83 | 76 |
| | IX | 92 | 86 | 95 | 92 | 79 | 91 | 104 | 69 | 80 | 104 | 81 | 74 |
| | X | 94 | 85 | 96 | 94 | 79 | 92 | 106 | 65 | 80 | 104 | 86 | 71 |
| | XI | 94 | 88 | 97 | 93 | 76 | 92 | 106 | 64 | 82 | 105 | 81 | 70 |
| | XII | 92 | 84 | 95 | 92 | 81 | 91 | 105 | 62 | 81 | 103 | 82 | 71 |
| 1993 | I | 94 | 90 | 98 | 90 | 82 | 93 | 104 | 62 | 90 | 109 | 81 | 69 |
| | II | 95 | 94 | 98 | 91 | 87 | 94 | 104 | 60 | 86 | 104 | 79 | 68 |
| | III | 95 | 92 | 98 | 90 | | 93 | | | 84 | 106 | 77 | 68 |

T24 Teollisuustuotannon volyyymi-indeksi (1990 = 100), koko teollisuus
Volymindex för industriproduktionen (1990 = 100), hela industrin
Volume index of industrial production (1990 = 100), all branches of industry

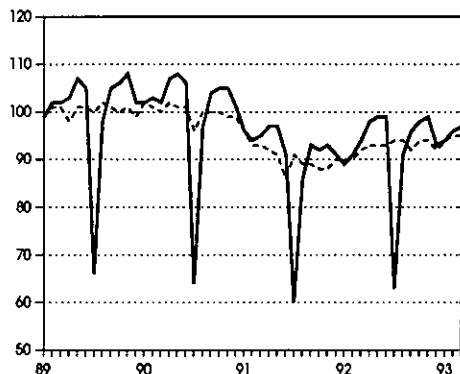

— alkuperäinen – original – original
..... kausitasoitettu – säsongutjämnad – seasonally adjusted

T25 Teollisuustuotannon volyyymi-indeksi (1990 = 100), investointitavarat
Volymindex för industriproduktionen (1990 = 100), investeringsvaror
Volume index of industrial production (1990 = 100), investment goods

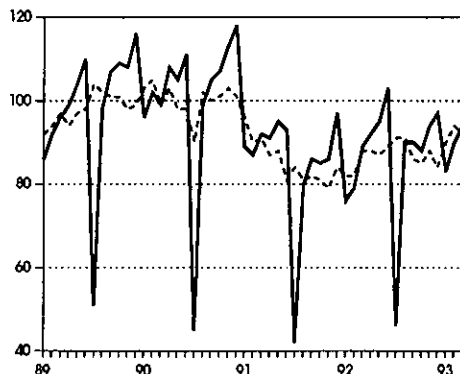

Kausitasoitettuja tilastosarjoja – Säsongutjämnade serier – Seasonally adjusted series

△ 3 kuukauden liukava keskiarvo – 3 månaders glidande medelvärde – 3 months' moving average
 ○ Työpäivää kohti – Per arbetsdag – Per working day

| Vuosi ja kuukausi År och månad Year and month | Teollisuustuotannon volyymi-indeksi Volymindex för industriproduktionen Volume index of industrial production | | | | | | | | Kotimaankauppa Handel Domestic trade | | | |
|---|---|--|---|---|--|--|--|--|--|---|--|--|
| | 23 Metallien valmistus Framställning av metaller Basic metal industries ○ △ | 24 Metallituotteiden valmistus Tillv. av metallvaror Fabricated metal products except machinery and equipment ○ | 25 Koneiden ja laitteiden valm. Tillv. av maskiner Machinery and equipment manuf. ○ △ | E Energia- ja vesihuolto Energi och vattenförsörjning Energy and water supply ○ △ | 14, 15 Puu- ja paperiteollisuus Trä- och pappersindustri Manufacture of wood, paper and paper products ○ | 23-27 Metalliteollisuus Metallindustri Manufacture of metal and metal products ○ | Muu tehdasteollisuus Annan fabriksindustri Other manufacturing industries ○ | Tukku- mynnin arvo Parti- handels värde Value of whole saling ○ | Vähittäis- mynnin arvo Detail- handels värde Value of retailing ○ | Tukku- mynnin volyymi Parti- handels volym Volume of wholesaling ○ | Vähittäis- mynnin volyymi Detail- handels volym Volume of retailing ○ | |
| | 1990 = 100 | 1990 = 100 | 1990 = 100 | 1990 = 100 | 1990 = 100 | 1990 = 100 | 1 000 000 mk | 1990 = 100 | 1990 = 100 | 1990 = 100 | | |
| | T 40 | T 41 | T 42 | T 45 | T 46 | T 47 | T 48 | V 50 | V 51 | V 52 | V 53 | |
| 1992 I | 103 | 79 | 72 | 101 | 87 | 86 | 90 | 16 932 | 13 821 | 76 | 89 | |
| II | 104 | 79 | 73 | 102 | 95 | 87 | 88 | 16 250 | 13 532 | 72 | 87 | |
| III | 105 | 84 | 73 | 103 | 95 | 90 | 89 | 17 842 | 13 871 | 79 | 89 | |
| IV | 104 | 84 | 74 | 102 | 92 | 92 | 91 | 16 600 | 13 267 | 73 | 85 | |
| V | 105 | 79 | 73 | 101 | 96 | 90 | 91 | 15 514 | 13 530 | 69 | 86 | |
| VI | 111 | 81 | 71 | 99 | 93 | 95 | 91 | 17 851 | 12 786 | 79 | 81 | |
| VII | 113 | 91 | 72 | 100 | 90 | 100 | 93 | 17 060 | 12 950 | 75 | 83 | |
| VIII | 114 | 80 | 69 | 101 | 97 | 95 | 90 | 15 575 | 12 963 | 68 | 82 | |
| IX | 110 | 81 | 68 | 105 | 97 | 91 | 89 | 16 476 | 13 058 | 72 | 83 | |
| X | 109 | 82 | 67 | 109 | 96 | 90 | 92 | 16 033 | 13 465 | 70 | 84 | |
| XI | 108 | 81 | 66 | 111 | 98 | 92 | 90 | 15 470 | 12 474 | 68 | 78 | |
| XII | 109 | 81 | 68 | 109 | 96 | 91 | 89 | 15 762 | 12 385 | 69 | 77 | |
| 1993 I | 109 | 78 | 70 | 107 | 103 | 94 | 88 | 14 835 | 13 032 | 64 | 81 | |
| II | 109 | 81 | 72 | 108 | 99 | 97 | 89 | | | | | |
| III | | 79 | | | 99 | 97 | 87 | | | | | |

T46 Teollisuustuotannon volyymi-indeksi (1990 = 100), puu- ja paperiteollisuus
 Volymindex för industriproduktionen (1990 = 100), trä- och pappersindustri
 Volume index of industrial production (1990 = 100), wood and paper industry

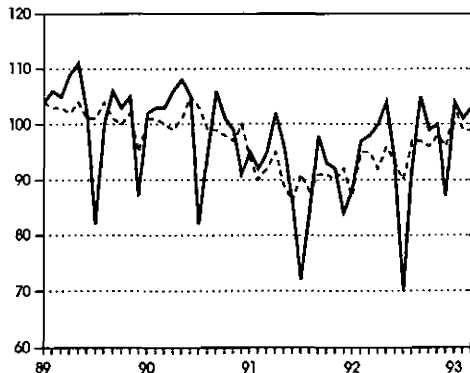

T47 Teollisuustuotannon volyymi-indeksi (1990 = 100), metalliteollisuus
 Volymindex för industriproduktionen (1990 = 100), metallindustri
 Volume index of industrial production (1990 = 100), metal and engineering industry

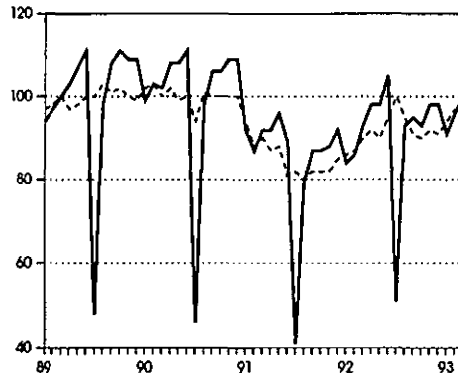

— alkuperäinen – original – original
 kausitasoitettu – säsongutjämnad – seasonally adjusted

Kausitasoitettuja tilastosarjoja – Säsongutjämnade serier – Seasonally adjusted series

| Vuosi ja neljännes År och kvartal Year and quarter | Valtiontalous Statens finanser Central government finance | | | | | | Palkat ja kansantulo Löner och nationalinkomst Wages and salaries and national income | | Kulutusmenot Konsumtionsutgifter Final consumption expenditure | | Investoinnit Investeringar Gross fixed capital formation | | |
|--|--|--|--|---|--|---|---|---|--|---|--|---|-------|
| | Menot (ilman kuolatuksia) Utgifter (utan amorteringar) Expenditure (excl. re-payments) | Kulutusmenot Konsumtionsutgifter Consumption expenditure | Reaalisijoitukset Realinvesteringar Real investments | Tulot (ilman lainoja) Inkomster (utan upplåning) Revenue (excl. borrowings) | Tulo- ja varallisuusvero Inkomst- och förmögenhetskatt Income and property tax | Liikevaihtovero Omsättningskatt Sales tax | Kansantulo National income | Siitä palkkasumma Därav lönesumman Of which: wages and salaries | Yksityiset Privata Private | Julkiset Offentliga Government services | Yksityiset Privata Private | Julkiset Offentliga Government services | |
| 1985 hintoihin – 1985 års priser – 1985 prices | | | | | | | | | | | | | |
| 1 000 000 mk | | | | | | | | | | | | | |
| | V 56 | V 57 | V 59 | V 60 | V 61 | V 62 | V 64 | V 65 | V 66 | V 67 | V 68 | V 69 | |
| 1991 | I | 38 606 | 10 907 | 1 383 | 35 242 | 11 616 | 11 203 | 101 965 | 58 242 | 53 252 | 20 419 | 19 663 | 3 096 |
| | II | 43 522 | 11 101 | 1 402 | 34 579 | 9 513 | 10 612 | 100 049 | 57 798 | 53 006 | 20 538 | 17 493 | 3 274 |
| | III | 42 118 | 11 510 | 1 341 | 35 040 | 10 284 | 10 954 | 99 706 | 57 324 | 52 628 | 20 632 | 16 272 | 3 225 |
| | IV | 46 348 | 11 636 | 1 254 | 34 010 | 9 771 | 10 120 | 97 409 | 56 370 | 52 157 | 20 736 | 15 752 | 3 003 |
| 1992 | I | 46 932 | 12 222 | 1 344 | 33 547 | 6 759 | 10 382 | 97 507 | 55 251 | 51 092 | 20 437 | 15 625 | 2 902 |
| | II | 44 772 | 12 130 | 1 284 | 34 270 | 11 229 | 10 077 | 95 973 | 54 233 | 49 875 | 20 532 | 15 412 | 2 945 |
| | III | 55 181 | 12 327 | 1 202 | 32 605 | 8 284 | 9 880 | 94 239 | 53 211 | 49 229 | 20 595 | 14 591 | 2 762 |
| | IV | 56 349 | 12 609 | 1 228 | 31 001 | 6 181 | 9 886 | 93 519 | 53 266 | 48 875 | 20 679 | 13 219 | 2 824 |

B. Neljännesvuosisarjat – Kvartalsserier – Quarterly series:

V66 Yksityiset kulutusmenot (milj. mk)
Privata konsumtionsutgifter (milj. mk)
Private consumption expenditure (FIM million)

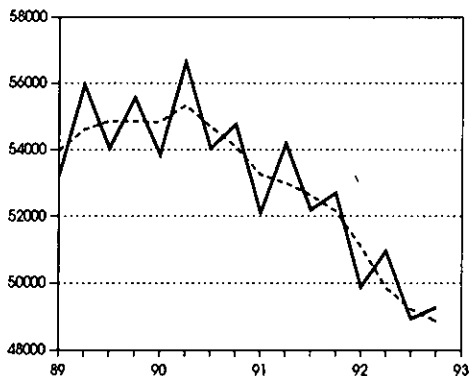

V68 Yksityiset investoinnit (milj. mk)
Privata investeringar (milj. mk)
Private investments (FIM million)

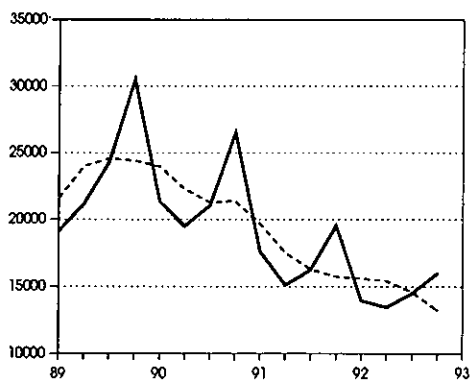

— alkuperäinen – original – original
- - - - - kausitasoitettu – säsongutjämnad – seasonally adjusted

Kausitasoitettuja tilastosarjoja – Säsongutjämnaade serier – Seasonally adjusted series

| Vuosi ja neljännes År och kvartal Year and quarter | Bruttokansantuote toimialoittain Bruttonationalprodukt efter näringsgren Gross domestic product by kind of economic activity | | | | | | | Ulkomaankauppa Utrikeshandel Foreign trade | | | | |
|--|--|--------------------------------------|---|---|---|---------------------------|--|--|-------------------|--|-------------------|-------------------|
| | Maatalous Jordbruk Agriculture | Metsätalous Skogsbruk Forestry | Teollisuus ja kaivannais- toiminta Tillverknings- gruv- o.a. ex- traktiv industri Manufacturing, mining and quarrying | Talon- rakennus- toiminta Husbygg- nadsverk- samhet Building construc- tion | Liikenne Transport and communi- cations | Kauppa Handel Trade | Brutto- kansantuote yhteensä Brutto- national- produkten, totalt Total gross domestic product | Vienti Exports | Tuonti Imports | EY-maat ¹⁾ EG-länder ¹⁾ EC countries ¹⁾ | Vienti Exports | Tuonti Imports |
| | 1985 hintoihin – 1985 års priser – 1985 prices | | | | | | | 1 000 000 mk | | | | |
| | V 70 | V 71 | V 72 | V 74 | V 76 | V 77 | V 79 | V 81 | V 82 | U 84 | U 85 | |
| 1991 | I | 3 288 | 2 357 | 19 981 | 4 760 | 7 494 | 8 131 | 94 742 | 22 738 | 22 817 | 11 810 | 10 227 |
| | II | 3 241 | 2 098 | 19 314 | 4 667 | 7 345 | 7 962 | 93 140 | 21 925 | 20 980 | 10 549 | 9 549 |
| | III | 3 199 | 2 250 | 19 085 | 4 212 | 7 519 | 7 861 | 92 351 | 24 882 | 22 436 | 13 245 | 10 710 |
| | IV | 2 895 | 2 466 | 18 813 | 4 050 | 7 546 | 7 624 | 91 208 | 24 299 | 21 865 | 12 404 | 9 948 |
| 1992 | I | 2 779 | 2 364 | 19 493 | 3 959 | 7 477 | 7 362 | 90 354 | 25 524 | 23 338 | 13 670 | 11 339 |
| | II | 2 700 | 2 289 | 19 978 | 3 674 | 7 493 | 7 077 | 89 419 | 27 297 | 24 357 | 14 757 | 11 368 |
| | III | 2 364 | 2 992 | 20 440 | 3 559 | 7 507 | 6 910 | 89 605 | 26 899 | 22 927 | 14 049 | 10 828 |
| | IV | 2 804 | 2 765 | 20 442 | 3 117 | 7 726 | 6 758 | 89 354 | 28 929 | 24 650 | 14 857 | 11 513 |
| 1993 | I | | | | | | | | 31 537 | 25 969 | 14 863 | 12 322 |

¹⁾ Uudet sarjat.

¹⁾ Nya serier.

¹⁾ New series.

V79 Bruttokansantuote (milj. mk)
Bruttonationalprodukten (milj. mk)
Gross domestic product (FIM million)

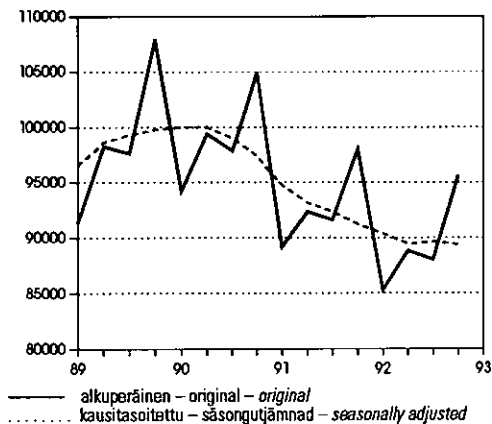

V83 Kauppataseen ylijäämä tai vajaus (milj. mk)
Överskott eller underskott i balansen (milj. mk)
Balance of trade surplus or deficit (FIM million)

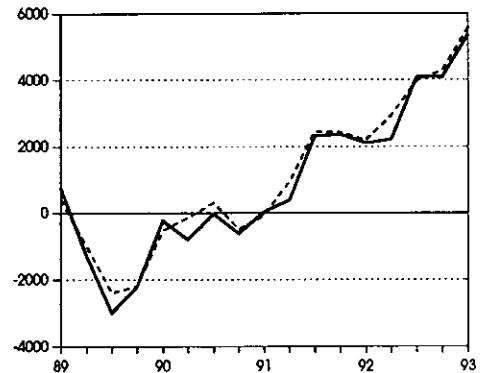

Kausitasoitettuja tilastosarjoja – Säsongutjämnade serier – Seasonally adjusted series

Ulkomaankauppa – Utrikeshandel – Foreign trade

Volyyimi-indeksit – Volymindex – Volume index

Vienti – Export – Exports

Tuonti – Import – Imports

| Vuosi ja neljännes År och kvartal Year and quarter | Vienti – Export – Exports | | | | | Tuonti – Import – Imports | | | | | |
|--|--|---|--|--|---|---|--|---|--|--|---|
| | Koko vienti Total export Total exports | Puu-tavara-teollisuus Trävaru-industi Wood industry | Paperi-teollisuus Pappers-industi Paper industry | Kemialli-nen teollisuus Kemisk industri Manufacture of chemicals | Metallien perus-teollisuus Metallbas-industi Basic metal industries | Metallituote- ja kone-teollisuus Metalprodukt- och maskin-industi Manufacture of metal products and machinery | Koko tuonti Total import Total imports | Raaka-aineet ja tuotantotarvikkeet Råmaterial och produktions-förmödenheter Raw materials and production supplies | Poltto- ja voitelu-aineet Bränn-material och smörjmedel Fuels and lubricants | Investointitavarat Investerings-varor Investment goods | Kulutus-tavarat Konsumtionsvaror Consumers' goods |
| 1980 = 100 | | | | | | | | | | | |
| | V 87 | V 88 | V 89 | V 90 | V 91 | V 92 | V 93 | V 94 | V 95 | V 96 | V 97 |
| 1991 I | 113 | 61 | 139 | 145 | 197 | 122 | 121 | 108 | 88 | 126 | 184 |
| 1991 II | 107 | 47 | 112 | 156 | 192 | 127 | 110 | 102 | 92 | 102 | 164 |
| 1991 III | 119 | 72 | 152 | 155 | 217 | 122 | 114 | 103 | 123 | 109 | 173 |
| 1991 IV | 115 | 60 | 138 | 172 | 218 | 123 | 110 | 99 | 104 | 105 | 161 |
| 1992 I | 122 | 63 | 143 | 181 | 224 | 132 | 115 | 105 | 132 | 102 | 165 |
| 1992 II | 126 | 67 | 146 | 180 | 233 | 136 | 116 | 108 | 128 | 105 | 160 |
| 1992 III | 123 | 58 | 134 | 175 | 227 | 150 | 107 | 103 | 87 | 81 | 153 |
| 1992 IV | 125 | 67 | 147 | 163 | 233 | 145 | 108 | 104 | 128 | 77 | 152 |

V87 Viennin volyyimi-indeksi (1980 = 100)
Volymindex för exporten (1980 = 100)
Volume index of exports (1980 = 100)

V93 Tuonnin volyyimi-indeksi (1980 = 100)
Volymindex för importen (1980 = 100)
Volume index of imports (1980 = 100)

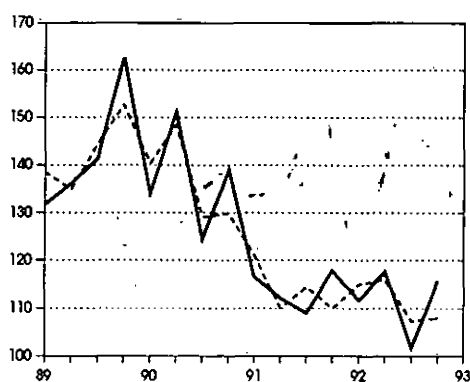
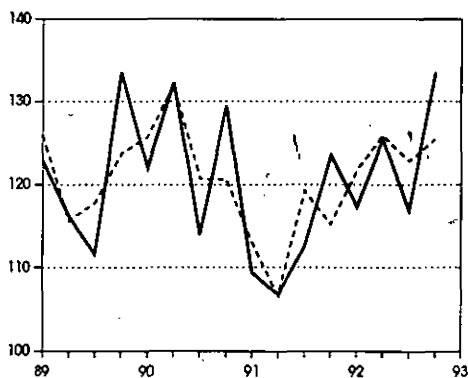

— alkuperäinen – original – original
- - - - - kausitasoitettu – säsongutjämnad – seasonally adjusted

66. Teollisuustuotannon määrä — Industriproduktions volym — Volume of industrial production

1985 = 100. Kausitasoitettu — Säsongutjämnad — Seasonally adjusted

| Vuosi ja kuukausi År och månad Year and month | Suomi Finland | Ruotsi ¹⁾ Sverige ¹⁾ Sweden ¹⁾ | Norja Norge Norway | Saksa ²⁾ Tyskland ²⁾ Germany ²⁾ | Iso- Britannia Stor- britannien United Kingdom | Alanko- maat Neder- länderna Nether- lands | Belgia Belgien Belgium | Ranska ³⁾ Frankrike ³⁾ France ³⁾ | Italia Italien Italy | Japani ⁴⁾ Japan ⁴⁾ | USA | OECD Yhteensä Total Total | |
|--|------------------|---|--------------------------|--|---|---|------------------------------|---|----------------------------|---|-------|------------------------------------|-------|
| | 1 | 2 | 3 | 4 | 5 | 6 | 7 | 8 | 9 | 10 | 11 | 12 | |
| 1986 | 100,8 | 100,0 | 103,5 | 102,0 | 102,3 | 100,0 | 100,8 | 100,9 | 104,1 | 99,8 | 101,1 | .. | |
| 1987 | 105,0 | 102,2 | 111,3 | 102,4 | 105,7 | 101,0 | 103,0 | 102,8 | 106,8 | 103,3 | 105,9 | 104,8 | |
| 1988 | 111,1 | 104,3 | 117,0 | 106,2 | 109,7 | 101,3 | 109,7 | 107,6 | 114,2 | 112,8 | 111,7 | 110,8 | |
| 1989 | 113,8 | 108,1 | 124,1 | 111,5 | 109,9 | 106,5 | 113,4 | 112,0 | 118,7 | 119,7 | 114,5 | 114,6 | |
| 1990 | 114,5 | 109,9 | 126,3 | 117,2 | 109,2 | 109,0 | 117,7 | 114,2 | 117,9 | 125,4 | 115,7 | 116,8 | |
| 1991 | 103,3 | 101,1 | 128,9 | 120,6 | 106,0 | 113,2 | 115,3 | 114,1 | 115,4 | 128,2 | 113,4 | 116,1 | |
| 1992 | 105,7 | 97,2 | 137,2 | 118,3 | 105,8 | 113,4 | 114,9 | | 113,6 | 121,2 | 115,2 | 115,2 | |
| 1990 | III | 113,5 | 103,6 | 141,0 | 115,5 | 111,5 | 102,0 | 125,7 | 110,8 | 118,9 | 122,7 | 115,4 | 116,3 |
| | IV | 115,9 | 103,7 | 136,9 | 112,8 | 112,3 | 108,0 | 113,8 | 112,3 | 117,9 | 121,8 | 115,3 | 115,4 |
| | V | 113,8 | 104,6 | 140,2 | 116,1 | 111,1 | 106,0 | 114,1 | 112,6 | 115,5 | 125,0 | 115,9 | 116,8 |
| | VI | 113,0 | 104,9 | 143,5 | 116,4 | 113,5 | 109,3 | 119,9 | 112,8 | 116,7 | 125,1 | 116,6 | 117,6 |
| | VII | 110,6 | 104,9 | 130,3 | 118,0 | 109,0 | 109,3 | 116,7 | 115,1 | 118,1 | 127,3 | 116,9 | 117,9 |
| | VIII | 112,5 | 102,1 | 138,6 | 119,3 | 108,0 | 109,9 | 114,4 | 115,1 | 118,2 | 127,8 | 117,1 | 118,0 |
| | IX | 111,0 | 103,5 | 142,7 | 120,1 | 107,8 | 115,4 | 119,6 | 113,3 | 119,3 | 126,4 | 117,2 | 117,9 |
| | X | 108,9 | 101,2 | 154,2 | 119,7 | 107,8 | 110,1 | 116,0 | 113,5 | 115,8 | 129,7 | 116,4 | 117,9 |
| | XI | 108,5 | 100,3 | 160,0 | 119,4 | 106,1 | 112,2 | 118,9 | 111,5 | 115,0 | 128,4 | 114,7 | 116,8 |
| | XII | 112,8 | 100,8 | 148,5 | 119,0 | 105,6 | 116,2 | 117,6 | 109,3 | 118,0 | 127,9 | 113,6 | 116,2 |
| 1991 | I | 110,1 | 98,5 | 148,5 | 122,0 | 105,1 | 114,2 | 115,2 | 113,4 | 117,0 | 129,9 | 112,9 | 116,7 |
| | II | 106,8 | 99,9 | 150,9 | 121,1 | 106,9 | 119,8 | 117,4 | 112,5 | 116,7 | 129,8 | 112,0 | 116,3 |
| | III | 107,2 | 100,8 | 148,5 | 121,1 | 107,0 | 105,1 | 113,7 | 109,7 | 116,5 | 127,1 | 111,2 | 114,8 |
| | IV | 105,8 | 98,2 | 145,2 | 120,6 | 104,4 | 108,4 | 110,8 | 113,5 | 111,3 | 127,4 | 111,8 | 115,1 |
| | V | 104,2 | 96,6 | 154,2 | 119,7 | 104,1 | 115,2 | 113,0 | 113,2 | 112,7 | 130,2 | 112,7 | 116,0 |
| | VI | 99,1 | 96,7 | 148,5 | 124,5 | 107,4 | 114,2 | 114,8 | 113,2 | 118,8 | 126,9 | 113,7 | 116,8 |
| | VII | 106,3 | 108,2 | 145,2 | 122,4 | 107,4 | 112,5 | 109,9 | 114,3 | 114,5 | 130,8 | 114,5 | 117,5 |
| | VIII | 102,2 | 93,5 | 127,8 | 120,1 | 105,7 | 112,4 | 108,5 | 114,5 | 112,1 | 126,9 | 114,4 | 116,0 |
| | IX | 102,2 | 93,5 | 157,5 | 120,3 | 105,9 | 108,0 | 115,0 | 113,1 | 116,2 | 127,8 | 114,8 | 116,8 |
| | X | 100,7 | 91,3 | 128,0 | 120,3 | 106,4 | 114,5 | 114,3 | 114,6 | 113,9 | 128,0 | 114,8 | 116,8 |
| | XI | 100,6 | 91,2 | 146,8 | 120,8 | 106,0 | 116,7 | 117,4 | 113,6 | 120,2 | 127,9 | 114,5 | 117,0 |
| | XII | 103,4 | 90,1 | 131,3 | 115,8 | 105,8 | 115,5 | 121,3 | 112,5 | 112,8 | 126,0 | 113,8 | 115,1 |
| 1992 | I | 103,7 | 92,9 | 135,5 | 122,1 | 104,7 | 117,8 | 116,2 | 114,4 | 116,9 | 125,5 | 112,9 | 115,7 |
| | II | 105,1 | 93,2 | 131,2 | 123,2 | 106,0 | 113,6 | 115,5 | 113,5 | 119,6 | 124,6 | 113,6 | 116,2 |
| | III | 107,3 | 91,6 | 135,5 | 121,3 | 105,1 | 112,2 | 118,4 | 113,4 | 119,2 | 121,6 | 114,0 | 115,6 |
| | IV | 108,9 | 93,2 | 138,5 | 120,4 | 105,7 | 115,7 | 116,5 | 114,5 | 112,6 | 121,5 | 114,5 | 115,3 |
| | V | 108,6 | 95,3 | 134,2 | 120,5 | 104,5 | 114,2 | 116,8 | 113,0 | 117,7 | 119,4 | 115,4 | 115,3 |
| | VI | 108,9 | 92,2 | 138,6 | 118,8 | 104,5 | 114,5 | 116,9 | 113,3 | 115,4 | 122,0 | 114,9 | 115,4 |
| | VII | 109,8 | 98,2 | 139,9 | 118,5 | 105,7 | 116,0 | 115,0 | 113,7 | 116,1 | 122,9 | 115,9 | 116,2 |
| | VIII | 109,7 | 102,4 | 139,5 | 118,3 | 105,7 | 112,1 | 112,4 | 113,7 | 110,7 | 118,2 | 115,6 | 114,8 |
| | IX | 105,6 | 98,7 | 139,0 | 118,4 | 106,1 | 112,1 | 113,8 | 114,0 | 111,4 | 123,7 | 115,4 | 115,7 |
| | X | 107,0 | 94,8 | 138,6 | 115,5 | 107,3 | 115,7 | 113,7 | 114,6 | 113,7 | 120,4 | 116,2 | 115,5 |
| | XI | 107,4 | 94,2 | 138,9 | 113,2 | 106,5 | 110,2 | 112,8 | 109,6 | 114,6 | 118,1 | 116,9 | 114,6 |
| | XII | 105,5 | 91,8 | 139,8 | 110,1 | 106,4 | 106,6 | 108,7 | 108,4 | 107,6 | 116,8 | 117,6 | 113,6 |
| 1993 | I | 107,4 | 92,9 | 133,5 | 109,8 | 106,3 | | 111,6 | 108,3 | | 116,7 | 118,0 | 114,1 |
| | II | 107,6 | 92,9 | 136,2 | 108,4 | 108,0 | | | 111,0 | | 118,4 | 118,6 | 115,0 |
| | III | | | | 107,7 | | | | | | | 118,6 | |

¹⁾ Kaivostyö ja valmistusteollisuus.

²⁾ Länsi- ja Itä-Saksan raha- ja talousunioni toteutui 1.7.1990. Heinäkuuhun 1990 asti luvut tarkoittavat Länsi-Saksaa.

³⁾ Vuositason luvuilla parempi kattavuus kuin kuukausiluvuilla.

⁴⁾ Eroja työpäivien määrissä ei ole oikaistu.

¹⁾ Gruvor och tillverkningsindustri.

²⁾ Pönnings- och ekonomunionen mellan BRD och DDR trädde i kraft 1.7.1990. T.o.m. juli 1990 avser figurerna Västtyskland (BRD).

³⁾ Årstalen har bättre täckning än månadstalen.

⁴⁾ Ej justerad för olika antal arbetsdagar per månad.

¹⁾ Mining and manufacturing.

²⁾ The monetary and economic union of West and East Germany came into being on 1 July 1990, up to which date the figures relate to West Germany.

³⁾ Annual data have more complete coverage than monthly data.

⁴⁾ Not adjusted for unequal number of working days in the month.

67. Teollisuustyöntekijöiden tuntiansiot — Timförtjänster inom tillverkningsindustrin —
 Hourly earnings (manufacturing)

1985 = 100

| Vuosi ja kuukausi År och månad Year and month | Suomi ¹⁾ Finland ¹⁾ | Ruotsi Sverige Sweden | Norja Norge Norway | Tanska Danmark Denmark | Saksa ^{2,3)} Tyskland ^{2,3)} Germany | Iso- Britannia ⁴⁾ Stor- britannien ⁴⁾ United Kingdom ⁴⁾ | Alankop- maat ⁵⁾ Neder- ländama ⁵⁾ Nether- lands ⁵⁾ | Belgia ⁶⁾ Belgien ⁶⁾ Belgium ⁶⁾ | Ranska Frankrike France ^{1,7)} | Italia ^{1,8)} Italien ^{1,8)} Italy ^{1,8)} | Japani ⁹⁾ Japan ⁹⁾ | USA | OECD Yhteensä Total Total |
|--|--|-----------------------------|--------------------------|------------------------------|--|---|---|--|---|--|---|-----|------------------------------------|
| | 1 | 2 | 3 | 4 | 5 | 6 | 7 | 8 | 9 | 10 | 11 | 12 | 13 |
| 1986 | 106 | 107 | 110 | 105 | 104 | 108 | 102 | 102 | 104 | 105 | 101 | 102 | 104 |
| 1987 | 113 | 114 | 128 | 115 | 108 | 116 | 103 | 104 | 108 | 112 | 103 | 104 | 107 |
| 1988 | 123 | 123 | 135 | 122 | 113 | 126 | 104 | 105 | 110 | 118 | 108 | 107 | 112 |
| 1989 | 134 | 136 | 143 | 128 | 117 | 137 | 106 | 111 | 115 | 126 | 114 | 110 | 118 |
| 1990 | 148 | 149 | 151 | 134 | 121 | 150 | 109 | 116 | 120 | 135 | 120 | 114 | 125 |
| 1991 | 158 | 155 | 159 | 140 | 129 | 162 | 113 | 122 | 125 | 148 | 124 | 117 | 131 |
| 1992 | 162 | 163 | | 144 | 138 | 173 | 118 | 128 | 130 | 156 | 126 | 120 | 136 |
| 1990 | IV | 150 | 148 | 133 | 121 | 148 | 109 | | 119 | 131 | 90 | 113 | 118 |
| | V | 149 | 148 | 134 | | 149 | 109 | | | 134 | 91 | 113 | 118 |
| | VI | 150 | 148 | 135 | | 152 | 109 | 116 | | 135 | 157 | 114 | 132 |
| | VII | 150 | | 136 | 125 | 152 | 110 | | 121 | 136 | 183 | 114 | 139 |
| | VIII | 148 | | 132 | | 150 | 110 | | | 136 | 102 | 113 | 121 |
| | IX | 148 | | 134 | | 152 | 109 | | | 136 | 91 | 115 | 120 |
| | X | 149 | | 135 | 126 | 152 | 109 | | 122 | 136 | 92 | 115 | 121 |
| | XI | 150 | | 135 | | 155 | 109 | | | 139 | 98 | 115 | 123 |
| | XII | 154 | | 138 | | 158 | 109 | 120 | | 139 | 267 | 116 | 158 |
| 1991 | I | 152 | 156 | 136 | 126 | 156 | 110 | | 123 | 142 | 96 | 116 | 122 |
| | II | 152 | 156 | 135 | | 157 | 111 | | | 142 | 92 | 116 | 122 |
| | III | 156 | 156 | 137 | | 159 | 111 | 119 | | 142 | 93 | 116 | 122 |
| | IV | 154 | 160 | 140 | 132 | 162 | 112 | | 124 | 143 | 94 | 116 | 124 |
| | V | 156 | 160 | 142 | | 161 | 112 | | | | 95 | 117 | 124 |
| | VI | 158 | 160 | 141 | | 164 | 112 | 120 | | 149 | 164 | 117 | 139 |
| | VII | 156 | | 144 | 133 | 164 | 114 | | 126 | 150 | 187 | 118 | 145 |
| | VIII | 155 | 160 | 139 | | 162 | 114 | | | 151 | 109 | 117 | 128 |
| | IX | 158 | 160 | 140 | | 163 | 114 | 121 | | 151 | 94 | 118 | 126 |
| | X | 156 | 162 | 141 | 134 | 165 | 114 | | 127 | 151 | 94 | 118 | 127 |
| | XI | 157 | 162 | 141 | | 167 | 114 | | | 154 | 101 | 119 | 129 |
| | XII | 160 | 162 | 143 | | 169 | 114 | 127 | | 154 | 276 | 119 | 166 |
| 1992 | I | 159 | | 141 | | 167 | 115 | | 128 | 155 | 100 | 118 | 129 |
| | II | 158 | | 140 | | 169 | 116 | | | 155 | 93 | 119 | 127 |
| | III | 162 | 162 | 142 | | 176 | 116 | 124 | | 155 | 95 | 119 | 128 |
| | IV | 162 | | 145 | | 170 | 118 | | 129 | 155 | 95 | 120 | 129 |
| | V | 164 | | 145 | | 172 | 117 | | | 155 | 95 | 120 | 130 |
| | VI | 163 | 165 | 146 | | 173 | 118 | 128 | | 156 | 171 | 120 | 145 |
| | VII | 165 | | 148 | 139 | 174 | 119 | | 130 | 156 | 191 | 120 | 150 |
| | VIII | 162 | | 143 | | 173 | 119 | | | 156 | 107 | 120 | 133 |
| | IX | 161 | 165 | 144 | | 172 | 119 | 127 | | 156 | 95 | 121 | 131 |
| | X | 164 | | 145 | 140 | 175 | 119 | | 131 | 157 | 95 | 120 | 131 |
| | XI | 164 | | 145 | | 177 | 119 | | | 157 | 101 | 121 | 133 |
| | XII | 162 | 166 | 148 | | 178 | 119 | 130 | | 157 | 273 | 122 | 169 |
| 1993 | I | 167 | | | 141 | 176 | 120 | | 132 | | 96 | 122 | |
| | II | 165 | | | | | 120 | | | | 94 | 122 | |
| | III | | | | | | 120 | | | | | 122 | |

¹⁾ Kaikki teollisuudenalat.

²⁾ Yritykset, joissa on vähintään 10 työntekijää.

³⁾ Länsi- ja itä-Saksan raha- ja talousunioni toteutui 1.7.1990. Heinäkuihun 1990 asti luvut tarkoittavat Länsi-Saksaa.

⁴⁾ Viikkoansiot.

⁵⁾ Kuukausiluvut tarkoittavat jakson loppua.

⁶⁾ Ml. kaivostyö ja kuljetus.

⁷⁾ Kuukausiluvut tarkoittavat jakson alkua, mutta vuositason luvut ovat keskiarvo luvuista, jotka kattavat aikavälin tammikuusta seuraavan vuoden tammikuuhun.

⁸⁾ Vakituisten työntekijöiden kuukausiansiot yrityksissä, joissa on vähintään 30 työntekijää.

¹⁾ Alla industrier.

²⁾ Företag med 10 eller fler anställda.

³⁾ Penning- och ekonomunionen mellan BRD och DDR trädde i kraft 1.7.1990. T.o.m. juli 1990 avser figurena Västtyskland (BRD).

⁴⁾ Veckolönster.

⁵⁾ Månadstalen avser slutet av perioden.

⁶⁾ Gruvor, tillverkningsindustri och transport.

⁷⁾ Månadstalen avser början av perioden medan årstalen är ett medelvärde av värdena från januari det aktuella året till januari nästa år.

⁸⁾ Månadstalsinkonster för fast anställda arbetare, i företag med minst 30 arbetare.

¹⁾ All industries.

²⁾ Enterprises with 10 or more employees.

³⁾ The monetary and economic union of West and East Germany came into being on 1 July 1990, up to which date the figures relate to West Germany.

⁴⁾ Weekly earnings.

⁵⁾ Monthly data refer to end of period.

⁶⁾ Mining, manufacturing and transport.

⁷⁾ Monthly data refer to beginning of period. Annual figures are centred by averaging data from January of current year to January of following year.

⁸⁾ Monthly earnings of regular workers in establishments employing at least 30 workers.

70. Lyhytaikaiset markkinakorot — Kortfristiga marknadsräntor — Short-term interest rates

Prosenttia (12 kuukautta) — Procent per år — Per cent per annum

| Vuosi ja kuukausi År och månad Year and month | Suomi Finland | Ruotsi Sverige Sweden | Norja Norge Norway | Tanska Danmark Denmark | Saksa ¹⁾ Tyskland ²⁾ Germany ³⁾ | Iso-Britannia Storbritannien United Kingdom | Alankomaat Nederländerna Netherlands | Belgia ⁴⁾ Belgien ⁴⁾ Belgium ⁴⁾ | Ranska Frankrike France | Italia ⁵⁾ Italien ⁵⁾ Italy ⁵⁾ | Japani Japan | USA |
|---|------------------|-----------------------------|--------------------------|------------------------------|--|---|--|--|-------------------------------|--|-----------------|------|
| | 1 | 2 | 3 | 4 | 5 | 6 | 7 | 8 | 9 | 10 | 11 | 12 |
| 1986 | | 9,13 | | | 4,81 | 10,65 | 6,08 | 7,40 | 7,98 | 10,25 | 4,40 | 5,53 |
| 1987 | | 9,39 | | | 4,03 | 9,71 | 5,31 | 7,01 | 8,27 | 11,33 | 3,90 | 6,86 |
| 1988 | 9,97 | 10,07 | 14,70 | 15,33 | 4,33 | 10,31 | 4,82 | 6,73 | 7,94 | 10,82 | 3,96 | 7,73 |
| 1989 | 12,56 | 11,50 | 11,39 | 9,79 | 7,12 | 13,89 | 7,39 | 8,80 | 9,40 | 12,61 | 5,34 | 9,08 |
| 1990 | 14,00 | 13,66 | 11,54 | 10,80 | 8,49 | 14,77 | 8,68 | 9,63 | 10,32 | 12,06 | 7,72 | 8,15 |
| 1991 | 13,07 | 11,59 | 10,56 | 9,72 | 9,25 | 11,48 | 9,28 | 9,38 | 9,61 | 12,02 | 7,38 | 5,83 |
| 1992 | 13,25 | 12,85 | 11,83 | 11,54 | 9,52 | 9,62 | 9,35 | 9,37 | 10,34 | 14,36 | 4,46 | 3,68 |
| 1990 IX | 13,09 | 13,07 | 10,82 | 10,50 | 8,47 | 14,91 | 8,46 | 8,95 | 10,35 | 11,90 | 7,41 | 8,06 |
| X | 14,41 | 14,67 | 11,34 | 10,20 | 8,60 | 14,03 | 8,51 | 8,85 | 10,04 | 10,45 | 7,53 | 8,06 |
| XI | 14,53 | 14,89 | 11,46 | 10,40 | 8,88 | 14,09 | 8,82 | 9,00 | 10,00 | 10,94 | 7,56 | 8,03 |
| XII | 14,30 | 14,36 | 11,66 | 10,40 | 9,21 | 13,31 | 9,40 | 10,05 | 10,27 | 12,39 | 7,61 | 7,82 |
| 1991 I | 14,21 | 13,37 | 11,51 | 10,30 | 9,35 | 13,97 | 9,42 | 9,86 | 10,27 | 9,42 | 7,63 | 7,17 |
| II | 14,02 | 12,05 | 10,97 | 10,20 | 9,08 | 13,25 | 9,10 | 9,65 | 9,79 | 13,34 | 7,63 | 6,52 |
| III | 14,72 | 12,10 | 10,71 | 9,80 | 9,09 | 12,40 | 9,13 | 9,37 | 9,43 | 13,14 | 7,63 | 6,45 |
| IV | 13,97 | 12,27 | 10,41 | 9,90 | 9,18 | 11,95 | 9,19 | 9,30 | 9,35 | 12,45 | 7,57 | 6,06 |
| V | 11,98 | 11,74 | 10,11 | 9,30 | 9,08 | 11,53 | 9,13 | 9,09 | 9,23 | 11,74 | 7,48 | 5,91 |
| VI | 11,25 | 10,61 | 10,23 | 9,40 | 9,06 | 11,24 | 9,15 | 9,15 | 9,71 | 11,36 | 7,41 | 6,07 |
| VII | 10,69 | 10,57 | 10,41 | 9,50 | 9,15 | 11,09 | 9,17 | 9,20 | 9,59 | 11,26 | 7,17 | 5,98 |
| VIII | 11,09 | 10,70 | 10,30 | 9,80 | 9,31 | 10,40 | 9,34 | 9,33 | 9,60 | 11,51 | 7,05 | 5,65 |
| IX | 13,20 | 10,27 | 10,54 | 9,70 | 9,27 | 10,29 | 9,30 | 9,20 | 9,43 | 11,43 | 6,62 | 5,47 |
| X | 14,38 | 10,75 | 10,46 | 9,30 | 9,38 | 10,40 | 9,33 | 9,29 | 9,33 | 11,31 | 6,23 | 5,33 |
| XI | 14,66 | 11,06 | 10,32 | 9,60 | 9,43 | 10,48 | 9,42 | 9,47 | 9,54 | 11,30 | 5,91 | 4,94 |
| XII | 12,78 | 13,63 | 10,80 | 9,90 | 9,58 | 10,79 | 9,70 | 9,68 | 10,11 | 12,25 | 5,77 | 4,47 |
| 1992 I | 12,26 | 12,49 | 10,62 | 10,10 | 9,53 | 10,65 | 9,55 | 9,48 | 9,98 | 12,36 | 4,98 | 4,05 |
| II | 11,74 | 12,23 | 10,53 | 10,10 | 9,61 | 10,37 | 9,60 | 9,58 | 10,05 | 12,42 | 4,90 | 4,07 |
| III | 12,38 | 11,70 | 10,36 | 10,20 | 9,70 | 10,62 | 9,61 | 9,63 | 10,12 | 12,45 | 4,96 | 4,25 |
| IV | 14,21 | 11,85 | 10,35 | 10,30 | 9,75 | 10,62 | 9,50 | 9,56 | 10,04 | 12,53 | 4,72 | 4,00 |
| V | 13,73 | 11,66 | 10,41 | 10,10 | 9,79 | 10,06 | 9,52 | 9,57 | 9,97 | 12,69 | 4,70 | 3,82 |
| VI | 13,70 | 11,59 | 10,37 | 10,60 | 9,75 | 9,98 | 9,52 | 9,58 | 10,11 | 13,58 | 4,70 | 3,86 |
| VII | 13,96 | 11,92 | 10,52 | 10,90 | 9,78 | 10,15 | 9,58 | 9,62 | 10,22 | 15,86 | 4,43 | 3,37 |
| VIII | 15,09 | 13,26 | 11,15 | 11,50 | 9,88 | 10,35 | 9,82 | 9,75 | 10,39 | 15,96 | 3,99 | 3,31 |
| IX | 16,41 | 20,13 | 15,14 | 12,80 | 9,50 | 9,99 | 9,35 | 9,55 | 11,04 | 20,21 | 3,84 | 3,13 |
| X | 13,37 | 14,39 | 12,50 | 11,80 | 8,94 | 8,32 | 8,74 | 8,70 | 11,12 | 16,35 | 3,88 | 3,26 |
| XI | 11,50 | 12,39 | 14,63 | 15,00 | 8,94 | 7,21 | 8,78 | 8,72 | 9,76 | 14,32 | 3,79 | 3,58 |
| XII | 10,68 | 10,58 | 15,42 | 15,10 | 9,04 | 7,16 | 8,66 | 8,71 | 11,34 | 13,58 | 3,76 | 3,48 |
| 1993 I | 10,64 | 9,76 | 10,59 | 12,00 | 8,59 | 6,94 | 8,11 | 8,24 | 12,10 | 13,30 | 3,74 | 3,19 |
| II | 9,19 | 9,32 | 9,32 | 15,10 | 8,40 | 6,16 | 8,09 | 8,75 | 12,06 | 12,35 | 3,25 | 3,12 |
| III | 8,90 | 9,71 | 8,79 | 11,13 | 7,98 | 5,98 | 7,60 | 8,40 | 11,29 | | 3,26 | 3,11 |
| IV | | 9,48 | | 10,01 | 7,92 | | | 8,05 | | | | 3,09 |

¹⁾ Korke kuukauden lopussa.

²⁾ Painotettu keskiarvo.

³⁾ Länsi- ja Itä-Saksan raha- ja talousunioni toteutui 1.7.1990. Heinälukuun 1990 asti luvut tarkoittavat Länsi-Saksaa.

⁴⁾ Tammikuusta 1991 lähtien ostonoterauksista laskettuna.

⁵⁾ 10 päivän välistokeskiarvo.

¹⁾ Rántan vid månadens slut.

²⁾ Vägt medelvärde.

³⁾ Penning- och ekonomiunionen mellan BRD och DDR trädde i kraft 1.7.1990. T.o.m. juli 1990 avser figurerna Västtyskland (BRD).

⁴⁾ Fr.o.m. januari 1991.

⁵⁾ Medelvärde av 10 dagars statistik.

¹⁾ End-of-month rates.

²⁾ Weighted average.

³⁾ The monetary and economic union of West and East Germany came into being on 1 July 1990, up to which date the figures relate to West Germany.

⁴⁾ From January 1991, tender rate.

⁵⁾ Average of 10-day statistics.

Suomi: 3 kcn Helibor.

Ruotsi: 3 kcn valtionvelkavekseli.

Norja: 3 kcn Nibor.

Tanska: 3 kcn pankkiväljäläinen korko.

Saksa: 3 kcn Fibor.

Iso-Britannia: 3 kcn pankkiväljäläinen lainakorko.

Alankomaat: 3 kcn Aibor.

Belgia: 3 kcn valtion sitoumukset.

Ranska: 3 kcn Pibor.

Italia: pankkiväljäläinen sekkitiläkorko.

Japani: 3 kcn sijoitus todistukset.

USA: sijoitustodistukset.

Finland: 3 mån. Helibor.

Sverige: 3 mån. statskuldväxlar.

Norge: 3 mån. Nibor.

Danmark: 3 mån. interbankränta.

Tyskland: 3 mån. Fibor.

Storbritannien: 3 mån. interbankränta.

Nederländerna: 3 mån. Aibor.

Belgien: 3 mån. stats skuldförbindelse.

Frankrike: 3 mån. Pibor.

Italien: interbank checkräkningsränta.

Japan: 3 mån. bankcertifikat.

USA: bankcertifikat.

Finland: 3-month Helibor.

Sweden: 3-month Treasury discount notes.

Norway: 3-month Nibor.

Denmark: 3-month interbank rate.

Germany: 3-month Fibor.

United Kingdom: 3-month interbank loans.

Netherlands: 3-month Aibor.

Belgium: 3-month Treasury certificates.

France: 3-month Pibor.

Italy: interbank sight deposits.

Japan: 3-month certificates of deposit.

USA: certificates of deposits.

71. Pitkäaikaiset markkinakorot — Långfristiga marknadsräntor — Long-term interest rates

| Prosenttia (12 kuukautta) — Procent per år — Per cent per annum | | | | | | | | | | | | |
|---|------------------|-----------------------------|--|--|--|---|--|--|---|----------------------------|---|------|
| Vuosi ja kuukausi År och månad Year and month | Suomi Finland | Ruotsi Sverige Sweden | Norja ¹⁾ Norge ¹⁾ Norway ¹⁾ | Tanska ¹⁾ Danmark ¹⁾ Denmark ¹⁾ | Saksa ²⁾ Tyskland ²⁾ Germany ²⁾ | Iso-Britannia Storbritannien United Kingdom | Alankomaat Nederländerna Netherlands | Belgia ³⁾ Belgien ³⁾ Belgium ³⁾ | Ranska ⁴⁾ Frankrike ⁴⁾ France ⁴⁾ | Italia Italien Italy | Japani ¹⁾ Japan ¹⁾ | USA |
| | 1 | 2 | 3 | 4 | 5 | 6 | 7 | 8 | 9 | 10 | 11 | 12 |
| 1986 | 10,26 | 10,54 | 13,51 | 11,6 | 5,9 | 10,13 | 6,41 | 7,70 | 8,84 | 10,05 | 4,61 | 7,67 |
| 1987 | 11,18 | 11,68 | 13,24 | 11,3 | 6,2 | 9,50 | 6,38 | 7,83 | 10,22 | 10,58 | 4,21 | 8,63 |
| 1988 | 10,60 | 11,35 | 12,79 | 9,6 | 6,5 | 9,36 | 6,29 | 7,85 | 9,22 | 10,54 | 4,27 | 8,98 |
| 1989 | 11,95 | 11,18 | 10,81 | 9,8 | 7,0 | 9,58 | 7,21 | 8,64 | 9,15 | 11,61 | 5,27 | 8,59 |
| 1990 | 13,30 | 13,16 | 10,68 | 10,6 | 8,8 | 11,08 | 8,93 | 10,06 | 10,42 | 11,87 | 7,45 | 8,73 |
| 1991 | 12,64 | 10,69 | 9,96 | 9,3 | 8,5 | 9,92 | 8,74 | 9,28 | 9,48 | 11,37 | 6,38 | 8,16 |
| 1992 | 13,76 | 10,02 | 9,62 | 8,9 | 7,9 | 9,13 | 8,10 | 8,66 | 8,96 | 11,90 | 5,09 | 7,52 |
| 1991 IV | 12,99 | 11,34 | 9,97 | 9,2 | 8,4 | 9,99 | 8,59 | 9,19 | 9,40 | 11,34 | 7,00 | 8,29 |
| V | 12,36 | 10,77 | 9,77 | 9,1 | 8,4 | 10,15 | 8,61 | 9,09 | 9,30 | 10,99 | 6,87 | 8,33 |
| VI | 11,68 | 10,60 | 9,80 | 9,5 | 8,4 | 10,34 | 8,65 | 9,39 | 9,59 | 11,06 | 7,12 | 8,54 |
| VII | 12,37 | 10,61 | 9,74 | 9,5 | 8,7 | 10,10 | 8,82 | 9,51 | 9,66 | 11,33 | 6,80 | 8,50 |
| VIII | 11,89 | 10,62 | 9,68 | 9,2 | 8,6 | 9,89 | 8,84 | 9,32 | 9,41 | 11,41 | 6,55 | 8,17 |
| IX | 12,23 | 10,18 | 9,80 | 9,1 | 8,5 | 9,54 | 8,77 | 9,17 | 9,30 | 11,24 | 6,11 | 7,96 |
| X | 12,21 | 10,00 | 9,90 | 8,9 | 8,4 | 9,62 | 8,71 | 9,15 | 9,26 | 11,02 | 6,02 | 7,88 |
| XI | 12,48 | 9,84 | 9,78 | 9,0 | 8,4 | 9,68 | 8,73 | 9,20 | 9,31 | 11,06 | 5,93 | 7,83 |
| XII | 13,55 | 10,00 | 9,74 | 8,8 | 8,3 | 9,56 | 8,70 | 9,04 | 9,19 | 11,25 | 5,53 | 7,58 |
| 1992 I | 12,95 | 9,53 | 9,42 | 8,3 | 8,0 | 9,34 | 8,38 | 8,75 | 8,87 | 10,97 | 5,53 | 7,48 |
| II | 12,65 | 9,43 | 9,30 | 8,4 | 8,0 | 9,21 | 8,28 | 8,73 | 8,86 | 10,93 | 5,41 | 7,78 |
| III | 12,37 | 9,39 | 9,42 | 8,7 | 8,0 | 9,54 | 8,29 | 8,81 | 9,13 | 10,94 | 5,32 | 7,93 |
| IV | 12,82 | 9,50 | 9,37 | 8,6 | 8,1 | 9,33 | 8,31 | 8,85 | 9,08 | 11,05 | 5,71 | 7,88 |
| V | 13,02 | 9,47 | 9,35 | 8,6 | 8,1 | 8,99 | 8,30 | 8,84 | 8,92 | 11,04 | 5,49 | 7,80 |
| VI | 14,19 | 9,59 | 9,50 | 9,0 | 8,1 | 9,02 | 8,27 | 8,92 | 9,15 | 11,61 | 5,27 | 7,72 |
| VII | 14,14 | 9,80 | 9,77 | 9,4 | 8,2 | 8,88 | 8,30 | 8,92 | 9,52 | 12,49 | 4,93 | 7,40 |
| VIII | 14,52 | 10,60 | 10,04 | 9,6 | 8,2 | 9,13 | 8,33 | 9,07 | 9,57 | 12,48 | 5,00 | 7,19 |
| IX | 15,26 | 11,24 | 10,50 | 9,5 | 7,9 | 9,16 | 8,04 | 8,81 | 8,98 | 13,54 | 4,81 | 7,08 |
| X | 15,26 | 11,06 | 9,91 | 9,0 | 7,5 | 9,24 | 7,68 | 8,28 | 8,63 | 13,28 | 4,71 | 7,26 |
| XI | 14,68 | 10,68 | 9,72 | 8,9 | 7,4 | 8,83 | 7,51 | 8,02 | 8,62 | 12,16 | 4,65 | 7,43 |
| XII | 13,21 | 9,91 | 9,18 | 8,9 | 7,4 | 8,84 | 7,46 | 7,91 | 8,14 | 12,31 | 4,51 | 7,30 |
| 1993 I | 12,17 | 10,14 | 8,77 | 8,5 | 7,1 | 8,91 | 7,21 | 7,52 | 8,32 | 11,75 | 4,36 | 7,17 |
| II | 12,08 | 9,80 | 7,97 | 8,6 | 6,9 | 8,63 | 7,02 | 7,65 | 8,05 | 11,22 | 3,87 | 6,89 |
| III | | 9,37 | 7,63 | 8,0 | 6,6 | 8,33 | 6,86 | 7,38 | 7,75 | 11,17 | 4,21 | 6,65 |
| IV | | 9,41 | | 7,7 | 6,7 | | | 7,43 | | | | 6,64 |

¹⁾ Korko kuukauden lopussa.

²⁾ Länsi- ja Itä-Saksan raha- ja talousunioni toteutui 1.7.1990. Heinäkkuuhun 1990 asti luvut tarkoittavat Länsi-Saksaa.

³⁾ Korko seuraavan kuukauden alussa.

⁴⁾ Kuukauden viimeisenä perjantaina.

¹⁾ Räntan vid månadens slut.

²⁾ Penning- och ekonomiförbundet mellan BRD och DDR trädde i kraft 1.7.1990. T.o.m. juli 1990 avser figurena Västtyskland (BRD).

³⁾ Räntan i början av följande månad.

⁴⁾ Sista fredagen i månaden.

¹⁾ End of month rates.

²⁾ The monetary and economic union of West and East Germany came into being on 1 July 1990, up to which date the figures relate to West Germany.

³⁾ Rate at the beginning of following month.

⁴⁾ Last Friday of month.

Suomi: 3–6 vuoden verolliset julkiset joukkovelkakirjalainat.
 Ruotsi: Valtion 10 vuoden obligatio- tai muut joukkovelkakirjalainat.
 Norja: Valtion 6–10 vuoden obligatio- tai muut joukkovelkakirjalainat.
 Tanska: Valtion 10 vuoden obligatio- tai muut joukkovelkakirjalainat.
 Saksa: 7–15 vuoden julkiset joukkovelkakirjalainat.
 Iso-Britannia: Valtion 20 vuoden obligatio- tai muut joukkovelkakirjalainat.
 Alankomaat: Viisi pitkäaikaisinta valtion obligatio- tai muuta joukkovelkakirjalainaa.
 Belgia: Valtion yli 5 vuoden obligatio- tai muut joukkovelkakirjalainat.
 Ranska: Julkisen sektorin obligatio- ja joukkovelkakirjalainat ja niihin verrattavat.
 Italia: Valtion obligatio- tai muut joukkovelkakirjalainat.
 Japani: Valtion 10 vuoden obligatio- tai muut joukkovelkakirjalainat.
 USA: Liittovaltion yli 10 vuoden obligatio- tai muut joukkovelkakirjalainat.

Finland: 3–6 års skattepliktiga offentliga masskuldebrevslån.
 Sverige: Statens 10 års obligationslån.
 Norge: Statens 6–10 års obligationslån eller övriga masskuldebrevslån.
 Danmark: Statens 10 års obligationslån eller övriga masskuldebrevslån.
 Tyskland: 7–15 års offentliga masskuldebrevslån.
 Storbritannien: Statens 20 års obligationslån eller övriga masskuldebrevslån.
 Nederländerna: Statens fem mest långfristiga obligationslån eller övriga masskuldebrevslån.
 Belgien: Statens över 5 års obligationslån eller övriga masskuldebrevslån.
 Frankrike: Offentliga sektorsobligations- och masskuldebrevslån och därmed jämförbara.
 Italien: Statens obligationslån eller övriga masskuldebrevslån.
 Japan: Statens 10 års obligationslån eller övriga masskuldebrevslån.
 USA: Förbundsstatens över 10 års obligationslån eller övriga masskuldebrevslån.

Finland: Taxable public bonds (3–6 years).
 Sweden: 10-year Government bonds.
 Norway: 6–10 year Central Government bonds.
 Denmark: Central Government bonds (10 years).
 Germany: 7–15 year public sector bonds.
 United Kingdom: 20-year Government bonds.
 Netherlands: 5 longest running issues of Central Government bonds.
 Belgium: Central Government bonds over 5 years.
 France: Public and semi-public sector bonds.
 Italy: Treasury bonds.
 Japan: Central Government bonds (10 years).
 USA: US Government bonds (over 10 years).

72. Kuluttajahintaindeksi — Konsumentprisindex — Consumer price index

1985 = 100

| Vuosi ja kuukausi År och månad Year and month | Suomi Finland | Ruotsi Sverige Sweden | Norja Norge Norway | Tanska Danmark Denmark | Saksa ¹⁾ Tyskland ¹⁾ Germany | Iso- Britannia Stor- britannien United Kingdom | Alanko- maat Neder- länderna Nether- lands | Belgia Belgien Belgium | Ranska Frankrike France | Italia ²⁾ Italien ²⁾ Italy | Japani Japan | USA | OECD Yhteensä Total Total |
|--|------------------|-----------------------------|--------------------------|------------------------------|--|---|---|------------------------------|-------------------------------|--|-----------------|-------|------------------------------------|
| | 1 | 2 | 3 | 4 | 5 | 6 | 7 | 8 | 9 | 10 | 11 | 12 | 13 |
| 1986 | 102,9 | 104,3 | 107,2 | 103,6 | 99,8 | 103,4 | 100,1 | 101,3 | 102,7 | 106,1 | 100,6 | 101,9 | 102,7 |
| 1987 | 107,2 | 108,6 | 116,5 | 107,8 | 100,1 | 107,7 | 99,4 | 102,9 | 105,9 | 111,0 | 100,7 | 105,6 | 107,2 |
| 1988 | 112,6 | 114,9 | 124,3 | 112,7 | 101,4 | 113,0 | 100,1 | 104,1 | 108,7 | 116,5 | 101,4 | 109,9 | 112,4 |
| 1989 | 120,0 | 122,3 | 130,0 | 118,1 | 104,2 | 121,8 | 101,2 | 107,3 | 112,7 | 124,2 | 103,7 | 115,2 | 117,3 |
| 1990 | 127,3 | 135,1 | 135,4 | 121,2 | 107,0 | 133,4 | 103,7 | 111,0 | 116,5 | 131,7 | 106,9 | 121,5 | 124,1 |
| 1991 | 132,8 | 147,8 | 140,0 | 124,1 | 110,7 | 141,2 | 107,7 | 114,6 | 120,2 | 140,3 | 110,4 | 126,6 | 130,5 |
| 1992 | 136,7 | 151,1 | 143,3 | 126,7 | 115,1 | 146,4 | 111,7 | 117,3 | 123,1 | 147,7 | 112,3 | 130,4 | 135,8 |
| 1992 III | 135,4 | 150,4 | 142,8 | 126,2 | 114,2 | 144,5 | 110,6 | 116,4 | 122,5 | 145,8 | 111,6 | 129,5 | 134,7 |
| 1992 IV | 135,9 | 150,8 | 143,1 | 126,4 | 114,5 | 146,8 | 111,1 | 116,5 | 122,8 | 146,4 | 112,8 | 129,7 | 135,4 |
| 1992 V | 136,0 | 150,9 | 143,3 | 127,3 | 115,0 | 147,3 | 111,1 | 117,0 | 123,2 | 147,2 | 112,9 | 129,9 | 135,7 |
| 1992 VI | 136,3 | 150,6 | 143,6 | 127,3 | 115,2 | 147,3 | 111,0 | 117,3 | 123,3 | 147,7 | 112,8 | 130,3 | 136,0 |
| 1992 VII | 136,7 | 150,4 | 143,7 | 126,7 | 115,2 | 146,8 | 111,7 | 117,9 | 123,1 | 147,9 | 111,9 | 130,6 | 136,1 |
| 1992 VIII | 136,5 | 150,4 | 143,3 | 126,8 | 115,4 | 146,9 | 112,5 | 117,7 | 123,1 | 148,0 | 112,3 | 131,0 | 136,5 |
| 1992 IX | 137,3 | 152,6 | 144,0 | 127,3 | 115,7 | 147,4 | 113,1 | 117,9 | 123,3 | 148,5 | 112,8 | 131,4 | 136,7 |
| 1992 X | 137,8 | 152,9 | 144,3 | 127,2 | 116,1 | 147,9 | 113,1 | 118,1 | 123,7 | 149,4 | 112,9 | 131,8 | 137,3 |
| 1992 XI | 137,9 | 152,2 | 144,3 | 127,5 | 116,7 | 147,7 | 113,2 | 118,5 | 123,8 | 150,3 | 112,7 | 132,0 | 137,7 |
| 1992 XII | 137,5 | 152,8 | 144,3 | 127,2 | 116,8 | 147,2 | 112,8 | 118,5 | 123,8 | 150,5 | 112,7 | 131,9 | 137,7 |
| 1993 I | 139,0 | 156,8 | 144,7 | 127,0 | 118,1 | 145,8 | 112,3 | 119,3 | 124,3 | 151,0 | 112,6 | 132,6 | 138,3 |
| 1993 II | 139,4 | 157,1 | 145,1 | 127,3 | 118,6 | 146,8 | 112,6 | 119,6 | 124,7 | 151,6 | 112,7 | 133,0 | 138,9 |
| 1993 III | 139,6 | 157,9 | 146,4 | 127,6 | 119,0 | 147,3 | 113,1 | 119,8 | 125,3 | 151,9 | 113,0 | 133,5 | 139,5 |

¹⁾ Länsi- ja Itä-Saksan raha- ja talousunioni toteutui 1.7.1990. Hainäkuuhun 1990 asti luvut tarkoittavat Länsi-Saksaa.

¹⁾ Penning- och ekonomunionen mellan BRD och DDR trädde i kraft 1.7.1990. T.o.m. juli 1990 avser figurerna Västtyskland (BRD).

¹⁾ The monetary and economic union of West and East Germany came into being on 1 July 1990, up to which date the figures relate to West Germany.

²⁾ Palkansaajaruokakunnat.

²⁾ Hushåll med lön- och inkomsttagare.

²⁾ Households of wage and salary earners.

73. Kansainvälinen kuluttajahintakehitys — Internationell konsumentprisutveckling —
International trends in consumer prices

| Vuosi ja kuukausi År och månad Year and month | Suomi Finland | Ruotsi Sverige Sweden | Norja Norge Norway | Tanska Danmark Denmark | Saksa Tyskland Germany | Iso- Britannia Stor- britannien United Kingdom | Alanko- maat Neder- länderna Nether- lands | Belgia Belgien Belgium | Ranska Frankrike France | Italia Italien Italy | Japani Japan | USA |
|--|------------------|-----------------------------|--------------------------|------------------------------|------------------------------|---|---|------------------------------|-------------------------------|----------------------------|-----------------|-----|
| | 1 | 2 | 3 | 4 | 5 | 6 | 7 | 8 | 9 | 10 | 11 | 12 |
| 1991:06– 1992:06 | 2,7 | 2,1 | 2,5 | 2,3 | 4,3 | 3,9 | 4,0 | 2,6 | 3,0 | 5,4 | 2,3 | 3,1 |
| 1991:07 – 1992:07 | 2,6 | 2,0 | 2,5 | 2,2 | 3,3 | 3,7 | 3,1 | 2,6 | 2,9 | 5,4 | 1,7 | 3,2 |
| 1991:08 – 1992:08 | 2,4 | 2,2 | 2,3 | 2,1 | 3,5 | 3,6 | 3,5 | 2,1 | 2,7 | 5,2 | 1,7 | 3,1 |
| 1991:09 – 1992:09 | 2,6 | 2,5 | 2,0 | 2,0 | 3,6 | 3,6 | 3,4 | 2,3 | 2,6 | 5,1 | 2,0 | 3,0 |
| 1991:10 – 1992:10 | 2,7 | 2,3 | 2,2 | 2,0 | 3,7 | 3,6 | 3,0 | 2,2 | 2,4 | 4,9 | 1,1 | 3,2 |
| 1991:11 – 1992:11 | 2,8 | 1,4 | 2,2 | 1,4 | 3,7 | 3,0 | 2,9 | 2,2 | 2,1 | 4,9 | 0,7 | 3,0 |
| 1991:12 – 1992:12 | 2,1 | 1,9 | 2,2 | 1,5 | 3,7 | 2,6 | 2,6 | 2,4 | 2,0 | 4,7 | 1,2 | 2,9 |
| 1992:01– 1993:01 | 2,9 | 4,7 | 2,5 | 1,5 | 4,4 | 1,7 | 2,6 | 2,8 | 2,1 | 4,2 | 1,3 | 3,3 |
| 1992:02– 1993:02 | 2,9 | 5,0 | 2,6 | 1,3 | 4,2 | 1,8 | 2,6 | 2,8 | 2,1 | *4,4 | 1,4 | 3,2 |
| 1992:03– 1993:03 | 2,7 | 4,9 | 2,5 | 1,1 | 4,2 | 1,9 | 2,4 | 2,9 | 2,2 | *4,2 | 1,2 | 3,1 |

Huomautuksia

Huomautusosasto sisältää sekä taulukkotietojen lähteet että taulukkoselitykset. Taulukkosivuille on kuitenkin säilytetty taulukoiden ymmärtämisen ja tulkitsemisen kannalta välttämättömät alaviitteet. Huomautusosastossa lähteiden ja huomautusten edessä käytetyt numerot viittaavat taulukoiden sarakenumeroihin. Korjatun luvun merkkiä (♦) käytetään vain, jos lopullisiksi ilmoitetut luvut muuttuvat tai ennakkolukuihin tulee suuri muutos.

Huomautuksissa käytetään seuraavaa lyhennystä:

TK = Tilastokeskus

VÄESTÖ

1. Väkiluku

1–9 Lähde: TK, Henkilötilastot: väestö.

1 Keskiväkiluku on laskettu maassa asuvasta väestöstä. Esim. vuoden 1991 keskiväkiluku on vuosien 1990 ja 1991 lopun väkilukujen keskiarvo.

2. Väestönmuutokset

1–9 Lähde: TK, Henkilötilastot: väestö.

1 Suomessa asuvien naisten solmimat avioliitot.

3. Väestönmuutokset lääneittäin

1–8 Lähde: TK, Henkilötilastot: väestö.

8 Suomessa asuvien naisten solmimat avioliitot.

TEOLLISUUS

4. Tuotetilastoa

1–7 Lähteet: Maatalhallitus: Maataloustilastollinen kuukausikatsaus ja Maatalustilastollinen vuosikirja.

Vuositedot: teurastamoissa ja maataloilla teurastettujen eläinten lihan kokonaisuäärä; kuukausitiedot: teurastamoissa teurastettujen eläinten lihan kokonaisuäärä.

2 Sarja on kausitasoitettuna sarakkeessa V 18.

3 Sarja on kausitasoitettuna sarakkeessa V 19.

4 Ml. kerna maidoksi muunnettuna. Sarja on kausitasoitettuna sarakkeessa V 16.

5 Ml. herajauhe.

6 Ml. voi-kasvisöljyseoksen voiosuus.

8 Lähde: Pellervo-Seura, markkinatutkimuslaitos: PSM-katsaus. Kuukausitiedot osittain arvioitu keskusliikkeiden myynnin perusteella.

9–14 Lähde: Valtion viljavarasto.

Sisältää sekä kotimaan myyntiä että vientiä varten valmistetun ja tullilajautetun viljan.

15 Lähde: TK, Yritystilastot: teollisuus.

16 Lähde: Tullihallitus, vero-osaston valmisteverotoimisto. Pl. jäätelö, jäätelö- ja vanukasjauhe.

17 Lähde: TK, Yritystilastot: teollisuus.

18–20 Lähteet: TK, Yritystilastot: teollisuus ja Oy Alko Ab. Ml. long-drinkit.

21–22 Lähde: TK, Yritystilastot: teollisuus.

23–31 Lähde: Metsätutkimuslaitos: Metsätilastotiedote.

Markkinahakkuilla tarkoitetaan teollisuutta ja vientiä varten hankitun kotimaisen raakapuun hakkuita sekä em. tarkoituksiin hankittavien polttopuiden hakkuita. Samoin markkinapuuksi katsotaan raakapuu, jonka metsänomistaja on hankkinut omasta metsästään joko markkinoitavaksi tai suoraan vientiin. Pystykaupoissa ja omista metsistä (ml. metsähallituksen hakkuut) ilmoitetut myyntimäärät perustuvat raakapuun palkanmaksua varten suoritettuun tekemittaukseen. Hankintakauppojen määrätiedot puolestaan perustuvat vastaanottomittaukseen, joka suoritetaan myyjän luovuttaessa hankkimansa raakapuu ostajalle.

26 Sarja on kausitasoitettuna sarakkeessa V 23.

30 Sarja on kausitasoitettuna sarakkeessa V 22.

32–35 Lähteet: TK, Yritystilastot: teollisuus (tarkistetut vuositiedot); Suomen Selluloosayhdistys – Finncell (kuukausitiedot). Kuivaa peinoa.

32 Pl. tikumassa.

36–37 Lähteet: TK, Yritystilastot: teollisuus ja Suomen Sähkölaitosyhdistys. Tuotetun sähköenergian nettotuotanto.

38 Lähde: TK, Yritystilastot: teollisuus.

39–42 Lähde: Kemira Oy.

43–44 Lähde: TK, Yritystilastot: teollisuus.

45–48 Lähteet: TK, Yritystilastot: teollisuus (tarkistetut vuositiedot); Suomen Paperitehtaitten Yhdistys – Finnpp, Suomen Kartonkiyhdistys – Finn-

board ym. (kuukausitiedot).

45 Pl. vain painettu tai vain jollain aineella kyllästetty tai päällystetty paperi tai pahvi.

49–51 Lähde: TK, Yritystilastot: teollisuus.

52 Lähteet: TK, Yritystilastot: teollisuus ja Rakennusaineteollisuusyhdistys.

53 Lähteet: TK, Yritystilastot: teollisuus ja Suomen Tiliteollisuusliitto.

Pl. tulenkestävät ja haponkestävät tiilet.

54–61 Lähteet: TK, Yritystilastot: teollisuus (tarkistetut vuositiedot ja kuukausitiedot); Suomen Metalliteollisuuden Keskusliitto (kuukausitiedot).

55 Teräs sulassa muodossa, ml. teräsvalujen tuotantoon käytetty raakateräs.

62–65 Lähde: TK, Yritystilastot: teollisuus.

5. Teollisuustuotannon volyyymi-indeksi 1990 = 100

1–53 Lähteet: TK, Yritystilastot: teollisuus ja TK:n aikasarjatietokanta ASTI-KA. ASTI-KA on tietokanta, joka sisältää yli 16 000 kotimaista aikasarjaa mm. indekseistä, kansantaloudesta, työllisyydestä ja rahamarkkinoista.

Teollisuustuotannon volyyymi-indeksi on talouden kehityksen ja kuukausivaihteluiden mittari, joka sisältää sekä koko teollisuuden eri toimialojen indeksejä että erikoisindeksejä (sarakkeissa 2–4, 51–53).

Kuukausi-indeksien tiedot kerätään valmistajilta, toimialajärjestöiltä sekä viranomaisilta. Vuositainen volyyymi-indeksi lasketaan teollisuustuotannon vuosittaisesta aineistosta. Helmikuusta 1993 indeksiin perusvuosi on ollut 1990.

Nimikekohtaista painorakenne muutetaan vuosittain ja toimialoittaista painorakenne viiden vuoden välein. Indeksien toimialaluokitus noudattaa vuoden 1988 toimialaluokitusta (TOL 1988, Tilastokeskus, Käsikirja nro 4).

Nimikkeistöluokituksenä käytetään teollisuustuotannon tarpeisiin sovellettu YK:n tavaranimikkeistöluokitusta Harmonized System (HS-luokitus).

1–6 Sarjat ovat kausitasoitettuna sarakkeissa T 24–29.

2 Tuotannolliseen toimintaan käytettävät koneet ja kuljetusneuvot.

3 Raaka-aineet, poltto- ja voiteluaineet ym.

8 Sarja on kausitasoitettuna sarakkeessa T 31.

13 Sarja on kausitasoitettuna sarakkeessa T 32.

17–19 Sarjat ovat kausitasoitettuna sarakkeissa T 33–35.

30 Sarja on kausitasoitettuna sarakkeessa T 39.

34 Sarja on kausitasoitettuna sarakkeessa T 40.

38–39 Sarjat ovat kausitasoitettuna sarakkeissa T 41–42.

50–53 Sarjat ovat kausitasoitettuna sarakkeissa T 45–48.

RAKENTAMINEN

6. Talonrakentaminen

1–11 Lähde: TK, Yritystilastot: rakentaminen.

1 Sarjat ovat kausitasoitettuna sarakkeissa V 98, 101, 104, 107 ja 110.

2 Sisältää myös vapaa-ajan asuinrakennukset. Sarjat ovat kausitasoitettuna sarakkeissa V 99, 102, 105 ja 108.

3, 8, 9 Sarjat ovat kausitasoitettuna sarakkeissa V 100, 103, 106 ja 109.

7. Asuntotuotanto

1–16 Lähde: TK, Yritystilastot: rakentaminen.

KAUPPA

8. Kaupan myynti

1–33 Lähde: TK, Yritystilastot: kauppa.

1 Sarjat ovat kausitasoitettuna sarakkeissa V 50 ja 52.

14 Sarjat ovat kausitasoitettuna sarakkeissa V 51 ja 53.

9. Ulkomaankauppa

1–25 Lähde: Tullihallitus, tilastotoimisto: Ulkomaankauppa, kuukausi- ja vuosijulkaisut.

1 Sarja on kausitasoitettuna sarakkeessa V 82.

6 Sarja on kausitasoitettuna sarakkeessa V 81.

14–18 Sarjat ovat kausitasoitettuna sarakkeissa V 93–97.

19 Sarja on kausitasoitettuna sarakkeessa V 87.

23 Sarja on kausitasoitettuna sarakkeessa V 88.

24 Sarja on kausitasoitettuna sarakkeessa V 89.

25 Sarja on kausitasoitettuna sarakkeessa V 92.

RAHOITUSMARKKINAT

10. Maksutase

1-12 Lähde: Suomen Pankki: Rahoitusmarkkinat.

11. Suomen Pankin keskkurssit

1-15 Lähde: Suomen Pankki.

12. Suomen Pankin tase ja setelinanto-oikeus

1-20 Lähde: Suomen Pankki.

13. Kotimaisia korkoja

1-19 Lähde: Suomen Pankki: Rahoitusmarkkinat.

1-6 HELIBOR (Helsinki Interbank Offered Rate) on Suomen Pankin laskema korko, jota pankit voivat käyttää viitekorkona markkinakorkosidonnaisissa luotoissa. Kunkin maturiteetin Helibor lasketaan neljän suurimman pankin (KOP, OKO, PSP ja SKOP) päivittäin klo 13 pankkien sijoitustodistuksille tekemien ostonoteausten keskiarvona.

7-8 Pitkäaikaiset 3 ja 5 vuoden markkinakorot ovat Suomen Pankin kerran kuussa laskemia korkoja, joita pankit voivat käyttää viitekorkoina antolainauksessaan. Nämä viitekorot perustuvat verollisten ja kiinteäkorkoisten joukkovelkakirjojen markkinakorkoihin ja ne lasketaan neljän suurimman pankin antamista päivittäisistä ostonoteauksista.

9 3 kk:n eurokorko perustuu euromarkkinoiden antolainauskorkoihin. Se lasketaan painottamalla euromarkkinakorot eukorin painoin.

10 Peruskorko on hallinnollinen korko, jonka suuruuden määräävät eduskunnan pankkivaltuusmiehet Suomen Pankin johtokunnan esityksestä.

11 Päiväluottokorko on Suomen Pankin pankeilta niiden päiväluotoista perimä korko.

12 Päivätalletuskorko on Suomen Pankin pankeilta niiden päivätalletuksista maksama korko.

13 Huutokauppakorko vaikuttaa liikepankkien saaman keskuspankkirahoituksen korkoon. Se määräytyy Suomen Pankin pitämässä tarjouskilpailussa, joissa pankeilta pyydetään joko osto- tai myyntitarjouksia maturiteeiltaan yhden kuukauden rahamarkkinasijoituksista. Huutokauppakorko on hyväksytyjen tarjosten painotettu keskkorko yksinkertaisena vuotuisena korkona ilmaistuna.

14. Rahalaitosten ottolainaus yleisöltä

1-6 Lähde: TK, Taloudelliset olot: rahoitusmarkkinat.

7 Lähde: SOK ja Suomen Osuuskauppojen Keskuskunnan jäsenosuuskaupat.

8 Lähde: KK ja Kulutusosuuskuntien Keskusliiton jäsenosuusliikkeet, E-osuuskunta EKA.

9-14 Lähde: TK, Taloudelliset olot: rahoitusmarkkinat.

12 Sarja on kausitasoitettuna sarakkeessa V3.

13-14 Ml. Postipankin siirtotilit.

13 Sarja on kausitasoitettuna sarakkeessa V1.

15. Rahalaitosten antolainaus yleisölle

1-3 Lähteet: TK, Taloudelliset olot: rahoitusmarkkinat ja Suomen Pankin vuosikirja.

4-20 Lähde: TK, Taloudelliset olot: rahoitusmarkkinat.

20 Sarja on kausitasoitettuna sarakkeessa V5.

16. Helsingin Arvopaperipörssin myynti

1-6 Lähde: Helsingin Arvopaperipörssi.

17. HEX-osakeindeksi

1-11 Lähde: Suomen Pankki: Bank of Finland Bulletin, Helsinki Stock Exchange.

LIIKENNE

18. Moottoriajoneuvot

1-13 Lähde: TK, Yritystilastot: liikenne ja matkailu.

19. Valtionrautatiet

1-10 Lähde: Valtionrautatiet, laskentayksikkö: Rautatietilasto ja Tilastokatsaus.

7-10 Liikekirjanpidon mukaan.

7-8 Ml. alennuskuljetuskorvaukset.

10 Vuodesta 1990 alkaen VR:n liike toiminnan kulut.

20. Kotimaisten lentoyhtiöiden säännöllinen lentoliikenne

1-4 Lähteet: Ilmailulaitos, Finnair ja TK, Yritystilastot: liikenne ja matkailu.

21. Ulkomainen merenkulku

1-14 Lähteet: Merenkulkuhallitus, tilastotoimisto: Merenkulku, kuukausi- ja vuosijulkaisut ja TK, Yritystilastot: liikenne ja matkailu. Bruttovetoisuus ilmaisee aluksen kokonaissuuruuden. Vuoden 1969 kansainvälinen aluksenmittausyleissopimus tuli Suomessa voimaan 18.7.1982. Tämän johdosta alusten vetoisuus ilmoitetaan nykyään brutto- ja nettoluokina, jotka ovat laaduttomia suhdelukuja toisin kuin aiemmin käydyt brutto- ja nettorekisteritonnit, jotka ovat tilavuusmittoja.

22. Yöpymiset majoitusliikkeissä

1-3 Lähde: TK, Yritystilastot: liikenne ja matkailu.

23. Tieliikenneonnettomuudet

1-8 Lähde: TK, Yritystilastot: liikenne ja matkailu.

24. Posti- ja telelaitos

1-12 Lähde: Posti- ja telelaitos: tutkimusyksikkö.

KANSANTALOUS

25. Bruttokansantuote ja kansantulo

1-11 Lähde: TK, Taloudelliset olot: kansantalouden tilinpito ja TK:n aikasarjatietokanta ASTIKA.

1 Sarja on kausitasoitettuna sarakkeessa V79.

2-3 Sarjat ovat kausitasoitettuna sarakkeissa V66-67.

5-6 Sarjat ovat kausitasoitettuna sarakkeissa V68-69.

10-11 Sarjat ovat kausitasoitettuna sarakkeissa V64-65.

26. Bruttokansantuote toimialtoittain

1-11 Lähde: TK, Taloudelliset olot: kansantalouden tilinpito ja TK:n aikasarjatietokanta ASTIKA.

1-3 Sarjat ovat kausitasoitettuna sarakkeissa V70-72.

5 Sarja on kausitasoitettuna sarakkeessa V74.

7-8 Sarjat ovat kausitasoitettuna sarakkeissa V76-77.

10 Sarja on kausitasoitettuna sarakkeessa V79.

27. Bruttokansantuote henkeä kohden

Lähde: TK, Taloudelliset olot: kansantalouden tilinpito ja TK:n aikasarjatietokanta ASTIKA.

28. Julkisten menojen hintaindeksit 1985 = 100

1-2 Lähde: TK, Hinnat ja palkat: hinta- ja kustannusindeksit ja TK:n aikasarjatietokanta ASTIKA.

Indeksien painotiedot ovat vuodelta 1987. Vanhan 1977 = 100 -pohjaisen indeksin ketjutettuja pistelukuja on saatavissa Tilastokeskuksesta vuodesta 1975 lähtien. Uuden ja vanhan indeksin ketjutusajankohta on joulukuun 1988.

Indeksi on kuvattu tarkemmin Julkisten menojen hintaindeksi-ryhmän 1988 työryhmämuistiossa (VM: 96/04/87) sekä TK:n julkaisemassa "Julkisten menojen hintaindeksien 1985 = 100 (suorakäyttöversio) käyttäjäoppaassa".

29. Ostoaikomukset eräissä kulutusryhmissä seuraavan puolen vuoden aikana

1-24 Lähde: TK, Taloudelliset olot: suhdanneindikaattorit.

VALTIONTALOUS

30. Valtiontalouden kassatulot

- 1-31 Lähde: Valtiovarainministeriö, kansantalousosasto.
1-31 Ko. vuoden tulomomenttien ja edellisten vuosien tuloerästen tulotulokset ml. rahastojen tulot; pl. kirjanpidolliset erät sekä valtion liikeyritysten käyttötulot.
1 Valtion tulo- ja varallisuusvero, kunnallisuusvero, kirkollisuusvero sekä vakuutettujen kansaneläke- ja sairausvakuutusmaksut.
3 Sarja on kausitasoitettuna sarakkeessa V 61.
6 Sarja on kausitasoitettuna sarakkeessa V 62.
22 Ml. tulot valtion liikeyritysten omaisuuden myynnistä.
23 Valtion osuus veikkaus- ja raha-arpajaisien voittovaroista, vedonlyönnistä hevospilauissa saaduista tuloista sekä raha-automaattiyhdistyksen tuotto.

31. Valtiontalouden kassamenot

- 1-30 Lähde: Valtiovarainministeriö, kansantalousosasto.
1-30 Ko. vuoden määrärahojen sekä edellisiltä vuosilta siirtyneiden määrärahojen ja menorästen käyttö ml. rahastojen menot; pl. kirjanpidolliset erät sekä valtion liikeyritysten käyttömenot.
6 Sarja on kuukausitasoitettuna sarakkeessa V 57.
20 Sarja on kausitasoitettuna sarakkeessa V 59.

32. Valtiontalouden rahoitusasema

- 1-7 Lähde: Valtiovarainministeriö, kansantalousosasto.
1 Sarja on kuukausitasoitettuna sarakkeessa V 60.
2 Sarja on kuukausitasoitettuna sarakkeessa V 56.

33. Valtionvelka

- 1-11 Lähde: Valtiokonttori.
Valtionvelka-käsitteeseen kuuluu valtion budjetin kattamiseen otettu velka sekä valtion rahastojen velka. Velkaluvut esitetään bruttomääräisinä.

HINNAT JA PALKAT

34. Indeksilukujen vuosimuutoksia

- 1 Lähde: TK, Yritystilastot: rakentaminen.
2-7 Lähde: TK, Hinnat ja palkat kuluttajahinnat ja hinta- ja kustannusindeksit.

35. Rakennuskustannusindeksi 1990 = 100

- 1-31 Lähde: TK, Yritystilastot: rakentaminen ja TK:n aikasarjatietokanta ASTIKA.
Rakennuskustannusindeksi sisältää sekä koko uudisrakentamista kuvaavan indeksin, talonrakentamisen panoshintaindeksin, talotyypikohtaiset indeksit että tuotantomikseistä mukaiset alihankintaindeksit tärkeimmistä rakennustyökokonaisuuksista.
Indeksin laskentaperusteita on selostettu julkaisussa Rakennuskustannusindeksi 1990 = 100 (Valtion teknillinen tutkimuskeskus, Tilastokeskus).

36. Tie- ja maarakennuskustannusindeksit 1985 = 100

- 1-10 Lähde: TK, Yritystilastot: liikenne ja matkailu.
Tierakennuskustannusindeksimittaa teiden rakennus- ja parannustöiden ja maarakennuskustannusindeksi maarakennustöiden kustannuskehitystä. Indeksien laskentaperusteita on selostettu TK:n Tutkimuksia-sarjassa nro 136 Tie- ja maarakennuskustannusindeksit 1985 = 100.

37. Maarakennusalan ja metsäalan konekustannusindeksit 1990 = 100

- 1-2 Lähde: TK, Yritystilastot: liikenne ja matkailu.
1 Indeksi kuvaa maarakennusalan koneiden käyttöön ja omistukseen liittyvien kustannustekijöiden hintakehitystä.
2 Indeksi kuvaa metsäkoneiden käyttöön ja omistukseen liittyvien kustannustekijöiden hintakehitystä.

38. Kuorma-autoliikenteen kustannusindeksi 1990 = 100

- 1-4 Lähde: TK, Hinnat ja palkat: hinta- ja kustannusindeksit.
Indeksi mittaa ammattimaisen kuorma-autoliikenteen kustannustekijöiden hintojen muutoksia.

39. Linja-autoliikenteen kustannusindeksi 1990 = 100

- 1-7 Lähde: TK, Hinnat ja palkat: hinta- ja kustannusindeksit.
Indeksi mittaa linja-autoliikennöintiin liittyvien kustannustekijöiden hintojen muutoksia.

40. Elinkustannusindeksi 1951:10 = 100

- 1-6 Lähde: TK, Hinnat ja palkat: kuluttajahinnat ja TK:n aikasarjatietokanta ASTIKA.
Indeksi on laskettu tammikuusta 1988 lähtien kehitetty skertoimella kuluttajahintaindeksistä 1985 = 100.

41. Kuluttajahintaindeksi 1990 = 100 (hyödykeryhmittäin)

- 1-10 Lähde: TK, Hinnat ja palkat: kuluttajahinnat ja TK:n aikasarjatietokanta ASTIKA.
Kuluttajahintaindeksiä käytetään inflaation mittarina. Sen määrittelyssä käytettävät indeksien painot kuvaavat keskiarvot kotitalouksien kulutusrakennetta.
Kuluttajahintaindeksiä varten tarvittavat tiedot on saatu Tilastokeskuksen kotitaloustiedustelusta haastattelulla 12 000 kotitaloutta vuonna 1990. Lisäksi kerätään tiedot yli 400 tavarajen ja palvelujen yli 39 000 hinnasta.

42. Kuluttajahintaindeksi 1990 = 100 (väestöryhmittäin ja alueittain)

- 1-12 Lähde: TK, Hinnat ja palkat: kuluttajahinnat ja TK:n aikasarjatietokanta ASTIKA.
2-7 Väestöryhmittäiset indeksit lasketaan samasta hinta-aineistosta kuin kokonaisindeksi (ks. t. 41) ko. väestöryhmän kulutusmenojakaumalla painotettain.
8-11 Alueittaiset indeksit lasketaan kunkin suuralueen painorakenteen mukaisesti alueen hinnoin.
12 Nettohintaindeksi on kuluttajahintaindeksin muunnos, josta on poistettu välilliset verot ja johon on lisäty tukiperakkioiden vaikutus.

43. Tukkuhintaindeksi 1990 = 100

- 1-29 Lähde: TK, Hinnat ja palkat: hinta- ja kustannushintaindeksit ja TK:n aikasarjatietokanta ASTIKA.
Indeksi mittaa Suomessa käytettävien tavaroiden verollisten hankintahintojen kehitystä. Indeksiin sisältyy sekä kotimaisia tavaroita että tuontitavaroita. Tukkuhintaindeksi sisältää liikevaihtoveron ja muut välilliset verot. Indeksissä on 924 nimikettä ja indeksin toimialaluokitus noudattaa Euroopan yhteisön NACE-toimialaluokitusta.

44. Kotimarkkinoiden perushintaindeksi 1990 = 100

- 1-30 Lähde: TK, Hinnat ja palkat: hinta- ja kustannusindeksit ja TK:n aikasarjatietokanta ASTIKA.
Indeksi mittaa Suomessa käytettävien tavaroiden verottomien hintojen kehitystä niiden lähtiessä markkinoille. Indeksiin sisältyy sekä kotimaisia tavaroita että tuontitavaroita. Indeksissä on 531 nimikettä ja indeksin toimialaluokitus noudattaa Euroopan yhteisön NACE-toimialaluokitusta.

45. Teollisuuden tuottajahintaindeksi 1990 = 100

- 1-25 Lähde: TK, Hinnat ja palkat: hinta- ja kustannusindeksit ja TK:n aikasarjatietokanta ASTIKA.
Indeksi mittaa Suomessa valmistettujen teollisuustavaroiden tuottajahintojen kehitystä. Indeksiin sisältyy sekä kotimarkkinatavaroita että vientitavaroita. Indeksissä on 506 nimikettä ja indeksin toimialaluokitus noudattaa Euroopan yhteisön NACE-toimialaluokitusta.

46. Tuontihintaindeksi 1990 = 100

1-24 Lähde: TK, Hinnat ja palkat: hinta- ja kustannusindeksit ja TK:n aikasarjatietokanta ASTIKA.
Indeksi mittaa tuontitavaroitten cif-hintojen kehitystä. Valuuttamääräiset tuontihinnat muunnetaan Suomen markkoiksi kuukauden puolivälin myyntikurssin mukaan. Tuontihintaindeksi ottaa siis huomioon valuuttakurssimuutokset. Indeksissä on 513 nimikettä ja indeksin toimialaluokitus noudattaa Euroopan yhteisön NACE-toimialaluokitusta.

47. Vientihintaindeksi 1990 = 100

1-19 Lähde: TK, Hinnat ja palkat: hinta- ja kustannusindeksit ja TK:n aikasarjatietokanta ASTIKA.
Indeksi mittaa vientitavaroitten fob-hintojen kehitystä. Valuuttamääräiset vientihinnat muunnetaan Suomen markkoiksi kuukauden puolivälin ostokurssin mukaan. Vientihintaindeksissä on 285 nimikettä ja indeksin toimialaluokitus noudattaa Euroopan yhteisön NACE-toimialaluokitusta.

48-51. Tuottajahintaindeksit 1949 = 100

Lähde: TK, Hinnat ja palkat: hinta- ja kustannusindeksit ja TK:n aikasarjatietokanta ASTIKA.
Indeksi lasketaan helmikuusta 1993 alkaen vastaavien 1990 = 100 indeksien avulla ketjuttamalla.

52. Elintarvikkeiden vähittäishintoja

1-22 Lähde: TK, Hinnat ja palkat: kuluttajahinnat.
Tiedot perustuvat kuluttajahintaindeksiä varten kerättyyn hinta-aineistoon.

53. Maatalouden hintaindeksit 1990 = 100

1-7 Lähde: Maatilahallitus: Maataloustilastollinen kuukausikatsaus.
8 Lähde: TK, Hinnat ja palkat: hinta- ja kustannusindeksit.

54. Asuntojen hinnat

1-25 Lähde: TK, Hinnat ja palkat: asumisen hinnat.
Asuntojen hintatilasto kuvaa vanhojen osakehuoneistojen velattomia neiliihintoja kiinteistönvälittäjien välittämässä asuntokaupissa.

55. Työntekijöiden tuntiansiot

1-25 Lähde: TK, Hinnat ja palkat: yksityisen ja julkisen sektorin palkat.
Vuosisekiarvot ovat aritmeettisiä. Maa- ja metsätaloustyöntekijöiden osalta vuosisekiarvot on laskettu vuosinaljännesten tuntien tai työpäivien lukumääräpainoin.
4-25 Ilman arkipyhäkorvauksia.

56. Palkansaajien ansiotasoindeksi 1985 = 100

1-24 Lähde: TK, Hinnat ja palkat: yksityisen ja julkisen sektorin palkkatilastot.
Palkansaajien ansiotasoindeksi mittaa säännöllisen työajan keskiansioiden kehittymistä. Se lasketaan aloittain sekä kuukausi- että tuntipalkkaisuilla työntekijöille. Indeksia varten kerättävät tiedot käsittävät n. 1,4 miljoonaa palkansaajaa. Indeksia ja sen painorakenne uudistetaan viiden vuoden välein vastaamaan ajankohdan palkansaajarakennetta. Indeksitietoja on saatavissa vuodesta 1948 alkaen. Indeksien laskuperusteita on selostettu tarkemmin TK:n Tutkimuksia-sarjassa nro 124.

TYÖELÄMÄ

57. Tehdyt työtunnit toimialoittain

1-11 Lähde: TK, Elinolot: työelämä ja TK:n aikasarjatietokanta ASTIKA.
Ml. yli- ja sivutyötunnit.
Tiedot perustuvat TK:n työvoimatutkimukseen. Työvoimatutkimus on ollut vuoden 1983 alusta alkaen haastattelututkimus, jonka otoskoko on kuukaudessa 12 000 ja neljännesvuodessa 36 000 henkeä. Kuukausitiedot koetaan yhdeltä tutkimusviikolta. Luvut painotetaan ositteittain laskettujen korotuskertoimien avulla vastaamaan 15-74-vuotiaista väestöstä. Neljännesvuosi- ja vuosiestimäaöt lasketaan kuukausilukujen keskiarvoina (työtunnit kuukausilukujen summina).

58. Työllisyys

1-19 Lähde: TK, Elinolot: työelämä ja TK:n aikasarjatietokanta ASTIKA.
Tiedonkeruumenetelmä, ks. t. 57.
2 15-74-vuotiaat työssäolevat (myös työpaikasta tilapäisesti poissaolevat) sekä työttömät ja ne työttömyyseläkeläiset, jotka ovat etsineet työtä. Sarja on kausitasoitettuna sarakkeessa V 11.
2, 7, 9, 18 Ml. puolustuslaitoksen kantahenkilökunta.
3 Työvoimaan kuuluvien prosenttiosuus työkäisestä väestöstä.
4 Ml. ne työttömyyseläkeläiset, jotka eivät ole etsineet työtä.
7 Sarja on kausitasoitettuna sarakkeessa V 12.
10-19 Toimialaryhmittys on tilastovuoden 1989 loppuun TK:n toimialaluokituksen (TOL vuodelta 1979) mukainen. Toimialaryhmittys on uudistettu tilastovuoden 1990 alusta uuden TK:n toimialaluokituksen (TOL vuodelta 1988) mukaiseksi.

59. Työlliset työnantajasektorin mukaan toimialoittain

1-9 Lähde: TK, Elinolot: työelämä.

60. Työttömyys

1-9 Lähde: TK, Elinolot: työelämä ja TK:n aikasarjatietokanta ASTIKA.
Tiedonkeruumenetelmä, ks. t. 57.
1-8 Työttömäksi luokitellaan henkilö, joka on koko laskentaviikon ollut työttömänä, oli työhön käytettävissä ja etsi työtä.
5-8 Työttömät prosentteina koko työvoimasta.
5 Sarja on kausitasoitettuna sarakkeessa V 13.
9 Ml. osan viikkoa työttömänä olleiden työttömyyspäivät.

61. Työttömyysaste lääneittäin

1-13 Lähde: TK, Elinolot: työelämä.
Työttömän henkilön määritylle ks. t. 60.

62. Työnvälitys

1-28 Lähde: Työministeriö, tilastotoimisto: Työministeriön Työllisyyskatsaus.
Kuukausitiedot tarkoittavat kuukauden lopun tietoja, vuositiedot keskimäärää kuukaudessa.
3 Ml. palkkolomautetut. Sarja on kausitasoitettuna sarakkeessa V 14.
5 Vain ne työttömyyskassajäsenet, jotka pyytävät työttömyystodistuksen saadakseen avustuksen kassasta. Kassat voivat tietyn perusteiden karsia osan hakemuksista. Avustuksen saantiaika on rajoitettu.
6 Työttömyyskorvauksen saantiaikaa ei ole rajoitettu.
9-28 Alla olevat numerot tarkoittavat pohjoismaisen ammattiluokittelun mukaisia ryhmiä:
9-10 Nro 0
11-12 Nro 1
13-14 Nro 2
15-16 Nro 3
17-18 Nro 4
19-20 Nro 6
21-22 Nro 7-8
23-24 Nro 5
25-26 Nro 9
27-28 Nro X.

OIKEUS

63. Vireille pannut konkurssit

1-18 Lähde: TK, Henkilötilastot: konkurssit.
10-17 Yksityiset henkilöt ja kuolinpesät.

64. Poliisin tietoon tulleet rikokset, päihtymyksen takia säilöön otetut ja pysäköintivirheet

1-25 Lähde: TK, Henkilötilastot: oikeus.
Kuukausitietojen summa ei aina vastaa vuositietoa. Kuukausitiedot eivät sisällä rikosilmoituksia, joista on myöhemmin vuoden aikana todettu, ettei rikosta ole tapahtunut.
4 Moottorikäyttöisen ajoneuvon kuljettaminen alkoholin tai muun huumausaineen vaikutuksen alaisena.
18-22 Pl. liikennerikokset.
25 Maksukehotukset.

KAUSITASOITETTUJA TILASTOSARJOJA

Kausitasoituksen tarkoituksena on poistaa sarjoista eri kuukausille ja vuosineljänneksille ominaiset vaihtelut. Se helpottaa sarjojen kehityssuuntien havaitsemista ja analysoimista. Tilastosarjat on puhdistettu muuttuvasta, keskimääräisestä kausivaihtelusta ja osa sarjoista lisäksi kalenterista aiheutuvista työpäivävaihteluista. Muutamien kuukausisarjojen satunnaisia vaihteluita on edelleen tasoitettu laskemalla kolmen kuukauden liukuva keskiarvo.

Sarjat voivat joissain tapauksissa korjautua jälkikäteen mm. uusien havaintojen lisäämisen ja puhdistamattomien tietojen korjaamisen (esim. tuotantotilastojen tasotarkistukset vuositilastojen valmistuttua) jälkeen. Nämä korjaukset eivät kuitenkaan yleensä muuta olennaisesti taloudellisten muuttujien kehityssuunnista saatua kuvaa. Kausivaihteluiden analyysiin on käytetty Suomen Pankin soveltamaa liukuvien keskiarvojen laskentamenetelmää. Menetelmä on selostettu Pertti Kukkosen teoksessa *Analysis of Seasonal and other Short-term Variations with Applications to Finnish Economic Time Series*, Suomen Pankin taloustieteellisen tutkimuslaitoksen julkaisusarja B: 28.

Kausi- ja kalenterivaihteluiden tasoitus vaikuttaa jonkin verran sarjojen vuositasoon, joka ei kaikkien tasoitettujen sarjojen kohdalla vastaa Tilastokatsauksissa julkaistujen sarjojen vuositasoa.

Osaston sarjat (eräät työpäivää kohti) ja kausitasoittamattomat sarjat (taulukko- ja sarakkeumerot) vastaavat toisiaan seuraavasti:

| | |
|---------------------|--|
| V 1-14.16 | V 59-61.20 |
| V 3-14.15 | V 60-62.1 |
| V 5-15.24 | V 61-60.3 |
| V 11-55.2 | V 62-60.6 |
| V 12-55.7 | V 64-26.10 |
| V 13-57.5 | V 65-26.11 |
| V 14-58.3 | V 66-26.2 |
| V 16-3.4 | V 67-26.3 |
| V 18-3.2 | V 68-26.5 |
| V 19-3.3 | V 69-26.6 |
| V 21-3.23 + 3.31 | V 70/V 72-27.1/27.3 |
| V 22-3.30 | V 74-27.5 |
| V 23-3.26 | V 76-27.7 |
| T 24/T 29-4.1/4.6 | V 77-27.8 |
| T 31-4.8 | V 79-26.1, 27.10 |
| T 32-4.13 | V 81-9.6 |
| T 33/T 35-4.17/4.19 | V 82-9.1 |
| T 39-4.30 | V 87-9.19 |
| T 40-4.34 | V 88-9.23 |
| T 41-4.38 | V 89-9.24 |
| T 42-4.39 | V 92-9.25 |
| T 45/T 48-4.50/4.53 | V 93/V 97-9.14/9.18 |
| V 50, V 52-8.1 | V 98, V 101, V 104, V 107, V 110-5.1 |
| V 51, V 53-8.14 | V 99, V 102, V 105, V 108-5.2 |
| V 56-62.2 | V 100, V 103, V 106, V 109-5.3 + 5.8 + 5.9 |
| V 57-61.6 | |

V 1/V 23 Lähde: TK, Taloudelliset olot: kansantalouden tilinpito.

T 24/T 48 Lähde: TK, Taloudelliset olot: kansantalouden tilinpito.

V 50/V 110 Lähde: TK, Taloudelliset olot: kansantalouden tilinpito.

ULKOMAAT

65. Bruttokansantuote

1-12 Lähde: OECD: Main Economic Indicators.

1-12 Volyyymi-indeksi 1985 = 100; luvut kausitasoitettuja.

66. Teollisuustuotannon määrä

1-12 Lähde: OECD: Main Economic Indicators.

1-12 Luvut kausitasoitettuja. Teollisuustuotanto on laskettu ISIC-luokituksen (International Standard Industrial Classification) pohjalta. Mukana ISIC 2, 3 ja 4 (2 kaivostyö, 3 valmistusteollisuus, 4 sähkö, kaasu ja vesi).

67. Teollisuustyöntekijöiden tuntiansiot

1-13 Lähde: OECD: Main Economic Indicators.

1-13 Luvut kausitasoittamattomia. Suomen, Saksan, Belgian ja Ranskan kohdalla luvut neljännesvuosilukuja. Sarjat on koottu kansallisista lähteistä siten, että ne mahdollisimman tarkasti vastaavat työntekijöiden keskituntiansioita, joihin sisältyvät myös ylityökorvaukset ja toistuvaislisät. Määritelmät saattavat vaihdella maasta toiseen; erityisesti vaihtelevat työntekijöitä, bonuksia ja taannehtivasti maksettua palkkoja sekä ilmoituksen antavan toimipaikan kokoa koskevat määritelmät. Maiden väliseen vertailuun tulee näin suhtautua varauksella.

68. Standardisoitu työttömyysaste

1-13 Lähde: OECD: Main Economic Indicators.

1-13 Luvut ovat kausitasoitettuja. Luvuissa on työttömiksi katsottu kaikki ne työkäiset henkilöt, jotka ovat vailla työtä, ovat käytettävissä työhön tai etsivät työtä joko työvoimatoimiston kautta tai muilla keinoin.

69. Kauppatase

1-13 Lähde: OECD: Main Economic Indicators.

1-13 Viennin ja tuonnin erotus miljoonissa Yhdysvaltain dollareissa, luvut kausitasoitettuja kuukausikeskiarvoja.

70. Lyhytaikaiset markkinakorot

1-12 Lähde: OECD: Main Economic Indicators.

1-12 Lyhytaikaisilla markkinakoroilla tarkoitetaan 3 kuukauden korkoja. Vuositason luvut ovat kuukausilukujen keskiarvoja. Jollei toisin mainita, kuukauden luvut ovat päivittäisten korkonoteerausten keskiarvoja.

71. Pitkäaikaiset markkinakorot

1-12 Lähde: OECD: Main Economic Indicators.

1-12 Pitkäaikaisilla markkinakoroilla tarkoitetaan pitkäaikaisten joukkovelkakirjalainojen jälkimarkkinatuottoja. Vuosi- ja neljännesvuositason luvut ovat kuukausilukujen keskiarvoja. Jollei toisin mainita, kuukauden luvut ovat päivittäisten korkonoteerausten keskiarvoja.

72. Kuluttajahintaindeksi 1985 = 100

1-13 Lähde: OECD: Main Economic Indicators.

1-13 Luvut kausitasoittamattomia.

73. Kansainvälinen kuluttajahintakehitys

1-12 Lähde: TK, Hinnat ja palkat: kuluttajahinnat.

Tabellanmärkingar

Tabellanmärkningarna innehåller källuppgifter och tabellförklaringar till den del dessa inte behövs för att man skall kunna läsa tabellerna. Förklaringar av detta slag står kvar i samband med de tabeller de hänvisar till. Numren framför källorna och anmärkningarna anger kolumnernas nummer i tabellerna. Tecknet som anger att siffran korrigerats (+) finns utsatt bara om det är frågan om förändringar i uppgifter som uppgetts som slutgiltiga eller genomgripande förändringar i de preliminära uppgifterna.

Statistikcentralen förkortas SC i nottexterna.

BEFOLKNING

1. Folkmängd

1-9 Källa: SC, Individstatistik: befolkning.

1 Medelfolkvärdet har beräknats på basis av den befolkning som bor i landet. Medelfolkvärdet för t.ex. 1991 är alltså medeltalet av folkvärdet vid utgången av åren 1990 respektive 1991.

2. Befolkningsförändringar

1-9 Källa: SC, Individstatistik: befolkning.

1 Äktenskap bland kvinnor som bor i Finland.

3. Befolkningsförändringar länsvis

1-8 Källa: SC, Individstatistik: befolkning.

8 Äktenskap bland kvinnor som bor i Finland.

INDUSTRI

4. Produktstatistik

1-7 Källor: Jordbruksstyrelsen: Jordbruksstatistisk månadsrapport och Lantbruksstatistisk årsbok.

Årsuppgifter: Kött från djur som slaktats vid slakterier och jordbrukslägenheter. Månadsuppgifter: Kött från djur som slaktats i slakterier.

2 Säsongsutjämnad serie i kolumn V 18.

3 Säsongsutjämnad serie i kolumn V 19.

4 Inkl. gräddor som omvandlats till mjölk. Säsongsutjämnad serie i kolumn V 16.

5 Inkl. vasslepulver.

6 Inkl. smörändelen i smör-växtoljablandningar.

8 Källa för årsuppgifterna: Pelfarvon markkinatutkimus, PSM-katsaus. Månadsuppgifterna är till en viss del uppskattade värden som bygger på uppgifter om försäljningen i centralaffärer.

9-14 Källa: Statens Spannmålsförädd.

Inkl. spannmål som framställts både för försäljning i Finland och för export, samt tullmålet spannmål.

15 Källa: SC, Företagsstatistik: industri.

16 Källa: Tullstyrelsen, acciskontoret vid skatteavdelningen. Exkl. glass samt glass- och puddingpulver.

17 Källa: SC, Företagsstatistik: industri.

18-20 Källor: SC, Företagsstatistik: industri och Oy Aiko Ab. Inkl. long-drinks.

21-22 Källa: SC, Företagsstatistik: industri.

23-31 Källa: Skogsforskningsinstitutet: Metsätalastietiedote.

Marknadsavverkning är avverkning av inhemskt råvirke för industri och export samt vedavverkning för dessa ändamål. Råvirke som en skogsägare fått från egen skog och som ägaren själv förädlar för att föra ut på marknaden eller exportera är också marknadsvirke. I fråga om rotköp och försäljning från egna skogar (inkl. forststyrelsens avverkningar) bygger försäljningsuppgifterna på avverkningsmätning av råvirke i samband med löneutbetalning. Vid leveransköp bygger uppgifterna på mätningar i samband med att köparen tar emot det råvirke han köpt av försäljaren.

26 Säsongsutjämnad serie i kolumn V 23.

30 Säsongsutjämnad serie i kolumn V 22.

32-35 Källor: SC, Företagsstatistik: industri (de reviderade årsuppgifterna), Finska Cellulosaföreningen - Finn-cell (månadsuppgifter). Torr vikt.

32 Exkl. stickmassa.

36-37 Källor: SC, Företagsstatistik: industri och Finlands Elverksförening. Producerad energi, nettoproduktion.

38 Källa: SC, Företagsstatistik: industri.

39-42 Källa: Kamira Ab.

43-44 Källa: SC, Företagsstatistik: industri.

45-48 Källor: SC, Företagsstatistik: industri (de reviderade årsuppgifterna), Finska Pappersbruksföreningen - Finn-pap, Finska Kartongföreningen -

Finnboard m.fl. (månadsuppgifter).

45 Exkl. enbart tryckta produkter och produkter som bara är impregnerade eller oavdragna med något ämne.

49-51 Källa: SC, Företagsstatistik: industri.

52 Källor: SC, Företagsstatistik: industri och Rakennusaineiteollisuusyhdistys.

53 Källor: SC, Företagsstatistik: industri och Finlands Tegelinstriförbund. Exkl. elfasta och syrafasta tegel.

54-61 Källor: SC, Företagsstatistik: industri (de reviderade års- och månadsuppgifterna); Finlands Metallindustris Centralförbund (månadsuppgifter).

55 Flytande stål, inkl. stål för stålgiutgods.

62-65 Källa: SC, Företagsstatistik, industri.

5. Volymindex för industriproduktionen 1990 = 100

1-53 Källor: SC, Företagsstatistik: industri och SC:s tidsseriesdatabas ASTIKA. ASTIKA innehåller drygt 16 000 inhemska tidsserier bl.a. över indexen, samhällsekonomi, sysselsättningen och penningmarknaden.

Volymindex för industriproduktionen mäter den ekonomiska utvecklingen och fluktuationerna i den från månad till månad. Volymindex för industriproduktionen består av index över alla näringsgrenar inom industrin och specialindex av olika slag (kolumnerna 2-4, 51-53).

Det primärmaterial som månadsindexen bygger på samlas in från producenter, branschorganisationer och myndigheter. Det årliga volymindexet beräknas på basis av materialet för industrins årsstatistik. Sedan 1993 har indexets basår varit 1990. De titelvisa viktstrukturerna ändras varje år, de näringsgrensvisa vart femte år. Indexet följer näringsgrensindelningen 1988 (NI 1988, Statistikcentralen, Handböcker nr 4). Som titelklassificering används FN:s varutitelklassificering (Harmonized System, dvs. HS-klassificeringen) modifierad för industristatistikens behov.

1-6 Säsongsutjämnade serier i kolumnerna T 24-29.

2 Maskiner och transportmedel för produktionsändamål.

3 Råvaror, bränsle och smörjmedel m.m.

8 Säsongsutjämnad serie i kolumn T 31.

13 Säsongsutjämnad serie i kolumn T 32.

17-19 Säsongsutjämnade serier i kolumnerna T 33-35.

30 Säsongsutjämnad serie i kolumn T 39.

34 Säsongsutjämnad serie i kolumn T 40.

38-39 Säsongsutjämnade serier i kolumnerna T 41-42.

50-53 Säsongsutjämnade serier i kolumnerna T 45-48.

BYGGVERKSAMHET

6. Husbyggande

1-11 Källa: SC, Företagsstatistik: byggverksamhet.

1 Säsongsutjämnade serier i kolumnerna V 98, 101, 104, 107 och 110.

2 Inkl. även bostadsbyggnader för fritidsbruk. Säsongsutjämnade serier i kolumnerna V 99, 102, 105 och 108.

3, 8, 9 Säsongsutjämnade serier i kolumnerna V 100, 103, 106 och 109.

7. Bostadsproduktion

1-16 Källa: SC, Företagsstatistik: byggverksamhet.

HANDEL

8. Handelns försäljning

1-33 Källa: SC, Företagsstatistik: handel.

1 Säsongsutjämnade serier i kolumnerna V 50 och 52.

14 Säsongsutjämnade serier i kolumnerna V 51 och 53.

9. Utrikeshandel

1-25 Källa: Tullstyrelsen, statistikbyrån: Utrikeshandel, månads- och årspublikationer.

1 Säsongsutjämnad serie i kolumn V 82.

6 Säsongsutjämnad serie i kolumn V 81.

14-18 Säsongsutjämnade serier i kolumnerna V 93-97.

19 Säsongsutjämnad serie i kolumn V 87.

23 Säsongsutjämnad serie i kolumn V 88.

24 Säsongsutjämnad serie i kolumn V 89.

25 Säsongsutjämnad serie i kolumn V 92.

FINANSMARKNADEN

10. Betalningsbalansen

1-12 Källa: Finlands Bank: Finansmarknaden.

11. Finlands Banks medelkurser

1-15 Källa: Finlands Bank.

12. Finlands Banks balansräkning och sedelutgivningsrätt

1-20 Källa: Finlands Bank.

13. Inhemska räntor

1-19 Källa: Finlands Bank: Finansmarknaden.

1-6 HELBOR (Helsinki Interbank Offered Rate) är en ränta som beräknas av Finlands Bank och som bankerna kan använda som referensränta för krediter som är bundna till marknadsräntan. Helbor för de olika maturiteterna beräknas som medeltalen av de köpnoteringar som de fyra största bankerna (ACA, KOP, PSB och SCAB) ger för sina egna bankcertifikat dagligen kl. 13.

7-8 De långfristiga 3 och 5 års marknadsräntorna är räntor som Finlands Bank beräknar en gång i månaden och som bankerna i sin tur kan använda som referensränta i sin utlåning. Dessa referensräntor bygger på marknadsräntor för skattepliktiga masskuldebrev med fast ränta och de beräknas på basis av de dagliga köpnoteringarna från de fyra största bankerna.

9 3 månaders euroräntan bygger på utlåningsräntorna på euromarknaden. Den beräknas genom vägning av euromarknadsräntorna med vikterna i eucurorgen.

10 Grundräntan är en administrativ ränta som fastställs av riksdagens bankfullmäktige på förslag av Finlands Banks direktion.

11 Dagslåneräntan är den ränta som Finlands Bank debiterar på bankernas dagslån.

12 Dagsdepositionsräntan är den ränta som Finlands Bank betalar på bankernas dagsdepositioner.

13 Anbudsräntan påverkar den ränta som affärsbankerna fått på centralbanksfinansiering. Den fastställs vid anbudstävlingar som arrangeras av Finlands Bank. Bankerna uppmanas lämna köp- eller säljanbud för penningmarknadsplaceringar med en maturitet på en månad. Anbudsräntan är det vägda medeltalet av godkända anbud och anges som en enkel årsränta.

14. Penninginstitutens inlåning från allmänheten

1-6 Källa: SC, Ekonomistatistik: finansmarknaden.

7 Källa: SOK och medlemsandelsaffärerna i Centrallaget för Handelslagen i Finland.

8 Källa: KK och medlemsandelslagen i Konsumtionsandelslagens Centralförbund, E-andelslaget EKA.

9-14 Källa: SC, Ekonomistatistik: finansmarknaden.

12 Säsongsutjämnad serie i kolumn V 3.

13-14 Inkl. Postbankens girokonton.

13 Säsongsutjämnad serie i kolumn V 1.

15. Penninginstitutens utlåning till allmänheten

1-3 Källor: SC, Ekonomistatistik: finansmarknaden och Finlands Banks årsbok.

4-20 Källa: SC, Ekonomistatistik: finansmarknaden.

20 Säsongsutjämnad serie i kolumn V 5.

16. Försäljning vid Helsingfors Fondbörs

1-6 Källa: Helsingfors Fondbörs.

17. HEX-aktieindex

1-11 Källa: Finlands Bank, Bank of Finland Bulletin, Helsinki Stock Exchange.

SAMFÄRDEL

18. Motorfordon

1-13 Källa: SC, Företagsstatistik: samfärdsel och turism.

19. Statsjärnvägarna

1-10 Källa: Statsjärnvägarna, räkenskapsenheten: Järnvägsstatistik och Statistisk översikt).

7-10 Enligt affärsbokföring.

7-8 Inkl. ersättning för transport med rabatt.

10 Fr.o.m. 1990 SJ:s kostnader för affärsverksamhet

20. Inhemska flygbolags reguljära flygtrafik

1-4 Källor: Luftfartsverket, Finnair och SC, Företagsstatistik: samfärdsel och turism.

21. Sjöfarten mellan Finland och utlandet

1-14 Källor: Sjöfartsstyrelsen, statistikbyrån: Sjöfart, (månads- och årspublikationer) och SC, Företagsstatistik: samfärdsel och turism. Bruttodräktighet anger fartygs totala storlek. 1969 års internationella skeppsmättningskonvention trädde i kraft i Finland 18.7.1982. Fartygsdräktighet anges därför numera i brutto- och nettoton i stället för brutto- och nettoregister-ton.

22. Övernattningar på inkvarteringsanläggningar

1-3 Källa: SC, Företagsstatistik: samfärdsel och turism.

23. Vägtrafikolyckor

1-8 Källa: SC, Företagsstatistik: samfärdsel och turism.

24. Post- och televerket

1-12 Källa: Post- och televerket: undersökningsenheten

SAMHÄLLSEKONOMI

25. Bruttonationalprodukt och nationalinkomst

1-11 Källa: SC, Ekonomistatistik: nationalräkenskaper och SC:s tidsseriedatabas ASTIKA.

1 Säsongsutjämnad serie i kolumn V 79.

2-3 Säsongsutjämnade serier i kolumnerna V 66-67.

5-6 Säsongsutjämnade serier i kolumnerna V 68-69.

10-11 Säsongsutjämnade serier i kolumnerna V 64-65.

26. Bruttonationalprodukt efter näringsgren

1-11 Källa: SC, Ekonomistatistik: nationalräkenskaper och SC:s tidsseriedatabas ASTIKA.

1-3 Säsongsutjämnade serier i kolumnerna V 70-72.

5 Säsongsutjämnad serie i kolumn V 74.

7-8 Säsongsutjämnade serier i kolumnerna V 76-77.

10 Säsongsutjämnad serie i kolumn V 79.

27. Bruttonationalprodukt per capita

Källa: SC, Ekonomistatistik: nationalräkenskaper och SC:s tidsseriedatabas ASTIKA.

28. Prisindex för offentliga utgifter 1985 = 100

1-2 Källa: SC, Priser och löner: pris- och kostnadsindexen samt SC:s tidsseriedatabas ASTIKA.

Viktuppgifterna i indexet är från år 1987. Kedjade indexet enligt det gamla indexet som hade 1977 som basår erhålls vid Statistikcentralen för tiden fr.o.m. år 1975. Kedjningsstidpunkten för det nya och gamla indexet är december 1988.

En detaljerad beskrivning av indexet finns i ett PM av prisindexarbetsgruppen för offentliga utgifter (VM: 96/04/87) samt i en manual för prisindex för offentliga utgifter 1985 = 100 som publicerats av Statistikcentralen.

29. Inköpsavsikter i vissa konsumentgrupper under det följande halvåret

1-24 Källa: SC, Ekonomistatistik: konjunkturindikatorer.

STATSFINANSER

30. Kassainkomster inom statsekonomin

- 1-31 Källa: Finansministeriet, ekonomiska avdelningen.
1-31 Totalinkomst vid inkomstmomenten under året i fråga och resterande inkomst från tidigare år, inkl. fonders inkomster; exkl. bokföringsmässiga poster samt driftsinkomster vid statliga affärsföretag.
1 Stadig inkomst- och förmögenhetsskatt, kommunalskatt, kyrkoskatt samt folkpensions- och sjukförsäkringspremier för försäkrade.
3 Säsongutjämnad serie i kolumn V 61.
6 Säsongutjämnad serie i kolumn V 62.
22 Inkl. inkomster av såld egendom vid statliga affärsföretag.
23 Statens andel av tippnings- och penninglottterivinstmedel, inkomst från vadhållning vid travtävlingar samt Penningautomatföreningens intäkter.

31. Kassautgifter inom statsekonomin

- 1-30 Källa: Finansministeriet, ekonomiska avdelningen.
1-30 Användning av anslagen för det aktuella året samt av återstående anslag och utgiftsrester som förts över från tidigare år, inkl. fonders utgifter; exkl. bokföringsmässiga poster samt driftsutgifter vid statliga affärsföretag.
6 Säsongutjämnad serie i kolumn V 57.
20 Säsongutjämnad serie i kolumn V 59.

32. Statsekonomin finansieringsbalans

- 1-7 Källa: Finansministeriet, ekonomiska avdelningen.
1 Säsongutjämnad serie i kolumn V 60.
2 Säsongutjämnad serie i kolumn V 56.

33. Statsskulden

- 1-11 Källa: Statskontoret.
I statsskulden inräknas skuld som tagits för att täcka utgifterna i statens budget och skulderna hos statliga fonder. Skulduppgifterna ges i bruttobelopp.

PRISER OCH LÖNER

34. Årsförändringar i indextalen

- 1 Källa: Källa: SC, Företagsstatistik, byggverksamhet.
2-7 Källa: SC, Priser och löner: konsumentpriser samt pris- och kostnadsindex.

35. Byggnadskostnadsindex 1990 = 100

- 1-31 Källa: SC, Företagsstatistik; byggverksamhet och SC:s tidsseries databas ASTIKA.
I byggnadskostnadsindexet ingår index för hela nybyggnadsverksamheten, prisindex för husbyggnadsverksamheten, index efter olika hustyper samt index för underleverans efter produktionsnomenklatur (för de viktigaste byggnadsarbetena).
Beräkningsgrunderna för indexet redovisas i publikationen Byggnadskostnadsindex 1990=100 (Statens tekniska forskningscentral, Statistikcentralen).

36. Väg- och jordbyggnadskostnadsindex 1985 = 100

- 1-10 Källa: SC, Företagsstatistik; trafik och turism.
Vägbyggnadskostnadsindexet mäter kostnadsutvecklingen för vägbyggnads- och vägförbättringsarbeten och jordbyggnadskostnadsindexet densamma för jordbyggnadsarbeten. Beräkningsgrunderna för indexet redovisas i SC:s publikation Väg- och jordbyggnadskostnadsindex 1985=100, som ingår i serien Undersökningar 136.

37. Kostnadsindex för anläggningsmaskiner och skogsmaskiner 1990 = 100

- 1-2 Källa: SC, Företagsstatistik; samfärdsel och turism.
1 Indexet redovisar prisutvecklingen för kostnadsfaktorer i anslutning till användning och innehav av anläggningsmaskiner.
2 Indexet redovisar prisutvecklingen för kostnadsfaktorer i anslutning till användning och innehav av skogsmaskiner.

38. Kostnadsindex för lastbilstrafik 1990 = 100

- 1-4 Källa: SC, Priser och löner: pris- och kostnadsindex.
Indexet mäter prisförändringar i kostnadsfaktorer i anslutning till den yrkesmässiga lastbilstrafiken.

39. Kostnadsindex för busstrafik 1990 = 100

- 1-7 Källa: SC, Priser och löner: pris- och kostnadsindex.
Indexet mäter prisförändringar i kostnadsfaktorerna för busstrafiken.

40. Levnadskostnadsindex 1951:10 = 100

- 1-6 Källa: SC, Priser och löner och SC:s tidsseries databas ASTIKA.
Sedan januari 1988 beräknas indexet med hjälp av en kedjningskoefficient utgående från konsumentprisindex 1985 = 100.

41. Konsumentprisindex 1990 = 100 (efter varugrupp)

- 1-10 Källa: SC, Priser och löner: konsumentpriser och Statistikcentralens tidsseries databas ASTIKA.
Konsumentprisindex används som ett mått på inflationen. De vikter som används vid uträkningen av konsumentprisindex är genomsnittshushållets konsumtion.
Uppgifterna för konsumentprisindex insamlades 1990 med Statistikcentralens hushållsbudgetundersökning där 12 000 hushåll intervjuades. Därtill insamlades mer än 39 000 prisuppgifter för över 400 varor och tjänster.

42. Konsumentprisindex 1990 = 100 (efter befolkningsgrupp och region)

- 1-12 Källa: SC, Priser och löner: konsumentpriser och SC:s tidsseries databas ASTIKA.
2-7 Indexen efter befolkningsgrupp bygger på samma prisuppgifter som totalindexet (se tabell 41). De beräknas genom att materialet vägs med konsumtionsutgifternas fördelning i respektive befolkningsgrupper.
8-11 De regionala indexen beräknas utgående från viktstrukturen för varje storområde utgående från de prisuppgifter som samlats in i regionen.
12 Nettoprisindexet är en variant av konsumentprisindexet de direkta skatterna har dragits av och effekten av subventioner lagts till.

43. Partiprisindex 1990 = 100

- 1-29 Källa: SC, Priser och löner: pris- och kostnadsprisindex och SC:s tidsseries databas ASTIKA.
Indexet mäter utvecklingen av det skattebelagda inköpspriset på varor som används i Finland. I indexet ingår både hemmamarknadsvaror och importvaror. I partiprisindexet ingår omsättningskatt och övriga indirekta skatter. Indexet har 924 poster och det följer den Europeiska Gemenskapens näringsgrensindelning NACE.

44. Basprisindex för hemmamarknadsvaror 1990 = 100

- 1-30 Källa: SC, Priser och löner: pris- och kostnadsindex och SC:s tidsseries databas ASTIKA.
Indexet mäter prisutvecklingen för varor som används i Finland då de kommer ut på marknaden. Indexet omfattar både inhemska och utländska varor. Indexet omfattar 931 poster och indexet följer den Europeiska Gemenskapens näringsgrensindelning NACE.

45. Producentprisindex för industrin 1990 = 100

- 1-25 Källa: SC, Priser och löner: pris- och kostnadsindex och SC:s tidsseries databas ASTIKA.
Indexet mäter producentprisernas utveckling för industrivaror som tillverkas i Finland. I indexet ingår både hemmamarknadsvaror och exportvaror. Indexet har 606 poster och indexet följer den Europeiska Gemenskapens näringsgrensindelning NACE.

46. Importprisindex 1990 = 100

1–24 Källa: SC, Priser och lönder: pris- och kostnadsindex och SC:s tidsseries databas ASTIKA.

Indexet mäter utvecklingen av cif-priser på importvaror. Prisuppgifter i utländsk valuta ges i finska mark enligt valutakurserna (säljkurs) i mitten av månaden. Importprisindex beaktar alltså valutakursförändringar. Indexet har 513 poster och indexet följer den Europeiska Gemenskapens näringsgrensindelning NACE.

47. Exportprisindex 1990 = 100

1–19 Källa: SC, Priser och löner: pris- och kostnadsindex och SC:s tidsseries databas ASTIKA.

Indexet mäter utvecklingen av fob-priser på exportvaror. Prisuppgifter i utländsk valuta ges i finska mark enligt valutakurserna (köpkurs) i mitten av månaden. Exportprisindex har 285 poster och indexet följer den Europeiska Gemenskapens näringsgrensindelning NACE.

48–51. Producentprisindexen 1949 = 100

Källa: SC, Priser och löner: pris- och kostnadsindex och SC:s tidsseries databas ASTIKA.

Sedan början av februari 1993 beräknas indexen genom kedjning med hjälp av motsvarande indexar med 1990 som basår (1990=100).

52. Minutpriser på livsmedel

1–22 Källa: SC, Priser och löner: konsumentpriser.

Indexuppgifterna bygger på det prismaterial som månatligen samlas in för konsumentprisindex.

53. Prisindex för lantbruk 1990 = 100

1–7 Källa: Jordbruksstyrelsen: Jordbruksstatistisk månadsrapport.

8 Källa: SC, Priser och löner: pris- och kostnadsindex.

54. Bostädernas priser

1–25 Källa: SC, Priser och löner: bostadspriser.

Statistiken över bostadspriser redovisar de skuldfria kvadratmeterpriserna på gamla aktielägenheter i bostadsköp som fastighetsmäklare förmedlat.

55. Arbetstagarnas timförtjänster

1–25 Källa: SC, Priser och löner: lönerna inom den privata och den offentliga sektorn.

Årsmedeltalen är aritmetiska medeltal. Årsmedeltalen för lant- och skogsarbetare har vägts med antalet timmar eller arbetsdagar under respektive kvartal.

4–25 Exkl. ersättning för söckenhög.

56. Löntagarnas förtjänstnivåindex 1985 = 100

1–24 Källa: SC, Priser och löner: statistiken över löner inom den privata och offentliga sektorn.

Förtjänstnivåindexet för löntagare mäter utvecklingen av medelförtjänsterna för ordinarie arbetstid. Det beräknas efter näringsgren både för månads- och timavlönade arbetstegare. De uppgifter som samlas in för indexet täcker ca 1,4 miljoner löntagare. Indexet och dess viktstruktur förnyas vart femte år så att det motsvarar löntagarstrukturen i landet vid de aktuella tidpunkterna. Indexuppgifter finns att få för tiden fr.o.m. år 1948. Indexets beräkningsgrunder redovisas närmare i SC:s serie Undersökningar nr 124.

ARBETSLIVET

57. Utförda arbetstimmar efter näringsgren

1–11 Källa: SC, Valfärdsstatistik: arbetslivet och SC:s tidsseries databas ASTIKA. Insamlingsmetod, se tabell 59. Inkl. övertidstimmar och timmar i bi-syssla.

Uppgifterna bygger på SC:s arbetskraftsundersökning. Sedan början av 1983 har arbetskraftsundersökningen genomförts som en intervjuundersökning med ett urval av 12 000 personer månatligen och 36 000 personer per kvartal. Primäruppgifter samlas in månatligen för en given referensvecka. Siffrorna vägs så att de svarar mot hela befolkningen i åldern 15–74 med hjälp av koeficienter som beräknats enligt stratum. Estimatet för kvartal och år beräknas som ett medeltal av de månatliga uppgifterna (arbetstimmar = summan av månadsuppgifterna).

58. Sysselsättning

1–19 Källa: SC, Valfärdsstatistik: arbetslivet och tidsseries databasen ASTIKA. Insamlingsmetod, se tabell 57.

2 15–74-åriga personer som arbetar (också personer som är tillfälligt frånvarande från arbetsplatsen) samt arbetslösa och personer med arbetslöshetspension som sökt arbete. Säsongutjämnad serie i kolumn V 11.

2, 7, 9, 18 Inkl. försvarsväsandets stampersonal.

3 Arbetskraftens procentuella andel av befolkningen i arbetsför ålder.

4 Inkl. personer med arbetslöshetspension som inte sökt arbete.

7 Säsongutjämnad serie i kolumn V 12.

10–19 Fram till statistikåret 1989 följer statistiken SC:s näringsgrensindelning (NI från år 1979). Från början av statistikåret 1990 följer grupperingen SC:s nya näringsgrensindelning (NI från år 1988).

59. Sysselsatta näringsgrenvis efter arbetsgivarsektor

1–9 Källa: SC, Valfärdsstatistik: arbetslivet.

60. Arbetslöshet

1–9. Källa: SC, Valfärdsstatistik: arbetslivet och SC:s tidsseries databas ASTIKA. Insamlingsmetod, se tabell 57.

1–8 Personer som varit arbetslösa hela referensveckan definieras som arbetslösa. Det är alltså frågan om personer som söker arbete och står till förfogande om arbete erbjuds.

5–8 Arbetslösa i procent av hela arbetskraften.

5 Säsongutjämnad serie i kolumn V 13.

9 Inkl. antalet arbetslöshetsdagar bland personer som varit arbetslösa en del av referensveckan.

61. Arbetslöshetstal länsvis

1–13 Källa: SC, Valfärdsstatistik: arbetslivet.

Definition av arbetslös, se tabell 60.

62. Arbetsförmedling

1–28 Källa: Arbetsministeriet, statistikbyrå: Arbetsministeriets Sysselsättningsöversikt.

Månadsuppgifterna gäller slutet av månaden, årsuppgifterna medeltal per månad.

3 Inkl. permitterade. Säsongutjämnad serie i kolumn V 14.

5 Båra medlemmar av arbetslöshetskassor som ansökt om arbetslöshetsintyg för att få arbetslöshetsersättning från en arbetslöshetskassa. Kassorna kan på givna grunder gallra i ansökningarna. Understödet betalas ut under en begränsad tid.

6 Utbetalningen av arbetslöshetsersättning är inte tidsbegränsad.

9–28 Siffrorna nedan gäller olika yrkesgrupper enligt den nordiska yrkesklassificeringen (NYK).

9–10 Nr 0.

11–12 Nr 1.

13–14 Nr 2.

15–16 Nr 3.

17–18 Nr 4.

19–20 Nr 6.

21–22 Nr 7–8.

23–24 Nr 5.

25–26 Nr 9.

27–28 Nr X.

RÄTTSVÄSEN

63. Anhängiggjorda konkurser

1–18 Källa: SC, Individstatistik: konkurser.

10–17 Enskilda personer och dödsbon.

64. Brott som kommit till polisens kännedom, berusade som tagits i förvar och parkeringsfel

1–25 Källa: SC, Individstatistik: rättsväsen.

Summan av månadsuppgifterna motsvarar inte alltid årsuppgiften. Månadsuppgifterna innehåller inte de brottanmälningar där man senare under året konstaterat att inget brott skett.

4 Att köra motordrivet fordon under påverkan av alkohol eller annat rusmedel.

18–22 Exkl. trafikbrott.

25 Betalningsuppmaningar.

SÄSONGUTJÄMNAD SERIER

Syftet med säsongutjämnings är att ur uppgifterna eliminera variationer som är karakteristiska för vissa månader eller kvartal. Detta underlättar observationer och analyser av utvecklingsriktningar. Statistikserierna renas på föränderlig, genomsnittlig säsongfluktuation, ibland också på kalendermässiga variationer i antalet arbetsdagar. Den slumpmässiga variationen i vissa månadsserier jämnas ut genom att man räknar ut ett glidande medeltal för tre månader.

Ibland blir statistikserierna korrigerade i efterhand: nya observationer läggs till gamla data och orensade uppgifter korrigeras (t.ex. nivåjusteringar i produktionsstatistiken då årsstatistiken blivit färdig). Justeringar av det här slaget har inte i allmänhet någon väsentlig inverkan på den allmänna helhetsbilden av tendenserna i den ekonomiska utvecklingen. För att analysera säsongfluktuationer har man använt sig av Finlands Banks beräkningsmetod för glidande medeltal. Metoden redovisas i Pertti Kukkonens verk *Analysis of Seasonal and other Short-term Variations with Applications to Finnish Economic Time Series*, Finlands Banks institut för ekonomisk forskning, publikationsserie B:28.

Utjämnings- och kalenderfluktuationer inverkar i någon mån på seriernas årsnivå som inte vid varje utjämnad serie motsvarar årsnivån i de serier som publiceras i Statistiska översikter.

Serierna i avdelningen (vissa per arbetsdag) och de serier som inte är säsongutjämnade (tabell- och kolumnnummer) motsvarar varandra på följande sätt:

| | |
|---------------------|--|
| V 1-14.16 | V 59-61.20 |
| V 3-14.15 | V 60-62.1 |
| V 5-15.24 | V 61-60.3 |
| V 11-55.2 | V 62-60.6 |
| V 12-55.7 | V 64-26.10 |
| V 13-57.5 | V 65-26.11 |
| V 14-58.3 | V 66-26.2 |
| V 16-3.4 | V 67-26.3 |
| V 18-3.2 | V 68-26.5 |
| V 19-3.3 | V 69-26.6 |
| V 21-3.23+ 3.31 | V 70/V 72-27.1/27.3 |
| V 22-3.30 | V 74-27.5 |
| V 23-3.26 | V 76-27.7 |
| T 24/T 29-4.1/4.6 | V 77-27.8 |
| T 31-4.8 | V 79-26.1, 27.10 |
| T 32-4.13 | V 81-9.6 |
| T 33/T 35-4.17/4.19 | V 82-9.1 |
| T 39-4.30 | V 87-9.19 |
| T 40-4.34 | V 88-9.23 |
| T 41-4.38 | V 89-9.24 |
| T 42-4.39 | V 92-9.25 |
| T 45/T 48-4.50/4.53 | V 93/V 97-9.14/9.18 |
| V 50, V 52-8.1 | V 98, V 101, V 104, V 107, V 110-5.1 |
| V 51, V 53-8.14 | V 99, V 102, V 105, V 108-5.2 |
| V 56-62.2 | V 100, V 103, V 106, V 109-5.3 + 5.8 + 5.9 |
| V 57-61.6 | |

V 1/V 23 Källa: SC, Ekonomistatistik: nationalräkenskaper
T 24/T 48 Källa: SC, Ekonomistatistik: nationalräkenskaper.
V 50/V 110 Källa: SC, Ekonomistatistik: nationalräkenskaper.

UTLANDET

65. Bruttonationalprodukten

1-12 Källa: OECD: Main Economic Indicators.
1-12 Volymindex 1985 = 100, säsongutjämnade uppgifter.

66. Industriproduktionens volym

1-12 Källa: OECD: Main Economic Indicators.
1-12 Säsongutjämnade uppgifter. Industriproduktionen har beräknats utgående från ISIC-klassificeringen (International Standard Industrial Classification) och omfattar ISIC-grupperna 2, 3 och 4 (2 gruvor, 3 tillverkningsindustri, 4 el, gas och vatten).

67. Timförtjänster inom tillverkningsindustrin

1-13 Källa: OECD: Main Economic Indicators.
1-13 Uppgifterna är inte säsongutjämnade. Siffrorna över Finland, Tyskland, Belgien och Frankrike gäller kvartal. Serierna är samlade ur nationella källor på så sätt att de så exakt som möjligt motsvarar medeltimförtjänsten för arbetstagare, inkl. övertidsersättningar och regelbundna tillägg. Det kan förekomma variationer mellan länderna: särskilt i fråga om definitionerna på anställda, bonus, retroaktiv utbetalning av löner samt storleken på de arbetsställen som ger uppgifter. Det är därför skäl att förhålla sig med reservation till jämförelserna mellan länderna.

68. Standardiserade arbetslöshetstal

1-13 Källa: OECD: Main Economic Indicators.
1-13 Uppgifterna är inte säsongutjämnade. Siffrorna räknas i dessa uppgifter alla personer i arbetsför ålder som är utan arbete, disponibla för arbete eller som söker arbete, via arbetskraftsbyrån eller på något annat sätt.

69. Handelsbalansen

1-13 Källa: OECD: Main Economic Indicators.
1-13 Skillnaden mellan export och import i miljoner US-dollar. Uppgifterna är säsongutjämnade medelvärden.

70. Kortfristiga marknadsräntor

1-12 Källa: OECD: Main Economic Indicators.
1-12 Med kortfristiga marknadsräntor avses 3 månaders räntor. Uppgifterna på årsnivå är medelvärden av månadsuppgifterna. Om annat inte nämns är månadsuppgifterna medelvärden av de dagliga räntenoteringarna.

71. Långfristiga marknadsräntor

1-12 Källa: OECD: Main Economic Indicators.
1-12 Med långfristiga marknadsräntor avses avkastningen av långfristiga masskuldebrevslån på andrahandsmarknaden. Års- och kvartalsuppgifterna är medelvärden av månadsuppgifterna. Om annat inte nämns är månadsuppgifterna medelvärden av de dagliga räntenoteringarna.

72. Konsumentprisindex 1985 = 100

1-13 Källa: OECD: Main Economic Indicators.
1-13 Inte säsongutjämnade uppgifter.

73. Internationell konsumentprisutveckling

1-12 Källa: SC, Priser och löner: konsumentpriser.

Notes

The aim of the notes is to give information about the sources of the statistics and to provide explanations to the tables. However, footnotes indispensable for the understanding and interpretation of the tables can be found on the table pages. The numbers preceding the sources and explanations in the notes section refer to the numbers of table columns. The symbol for a corrected figure (✱) is used only in cases where changes have occurred in figures reported as final or where large changes have occurred in preliminary figures.

Note the following abbreviations:

SF = Statistics Finland (the national statistical institute of Finland)

F = in Finnish

Sw = in Swedish

POPULATION

1. Population

1-9 Source: SF, Population Statistics: Population.

1 Calculation of the mean population is based on the resident population. The mean population in 1991, for instance, is the mean of the populations at end-1990 and end-1991.

2. Vital statistics

1-9 Source: SF, Population Statistics: Population.

1 Marriages contracted by resident women.

3. Vital statistics by province

1-8 Source: SF, Population Statistics: Population.

8 Marriages contracted by resident women.

INDUSTRY

4. Product statistics

1-7 Sources: National Board of Agriculture: Monthly Review of Agricultural Statistics, Yearbook of Farm Statistics.

Annual data: meat from livestock slaughtered in slaughterhouses and on farms; monthly data: meat from livestock slaughtered in slaughterhouses.

2 The series can be found as seasonally adjusted in column V 18.

3 The series can be found as seasonally adjusted in column V 19.

4 Incl. cream, calculated as equivalent to milk. The series can be found as seasonally adjusted in column V 16.

5 Incl. powdered whey.

6 Incl. the proportion of butter in butter-vegetable oil mixtures.

8 Source: Market Research Institute of Peilervo Society: Bulletin of Statistics (F). Monthly data are partly estimates based on the sales of distributors.

9-14 Source: State Granary.

Includes cereals produced and ground both for the domestic market and for export.

15 Source: SF, Business Statistics: Industry.

16 Source: National Board of Customs, Tax Division of the Excise Office. Excl. ice-cream and ice-cream and pudding mixes.

17 SF, Business Statistics: Industry.

18-20 Sources: SF, Business Statistics; Oy Alko Ab. Incl. long drinks.

21-22 Source: SF, Business Statistics: Industry.

23-31 Source: Finnish Forest Research Institute: Commercial Fellings and the Labour Force of the Forestry Sector (F).

Commercial fellings include domestic roundwood and firewood deliveries for industry or export. Also included is roundwood supplied from own forest and destined for processing in own plants or for direct export. For stumpage sales or roundwood supplied from own forest (incl. fellings by the National Board of Forestry), quantity data are based on measurements performed for the purpose of wage payment. For delivery sales, quantity data are based on measurements performed when the roundwood is delivered to the buyer.

26 The series can be found as seasonally adjusted in column V 23.

30 The series can be found as seasonally adjusted in column V 22.

32-35 Sources: SF, Business Statistics: Industry (revised annual data); Suomen Selluloosayhdistys - Finncell monthly data. Dry weight

32 Excl. screenings.

36-37 Sources: SF, Business Statistics: Industry; Association of Finnish Electric Utilities. Net production.

38 Source: SF, Business Statistics: Industry.

39-42 Source: Kemira Oy.

43-44 Source: SF, Business Statistics: Industry.

45-48 Sources: SF, Business Statistics: Industry (revised annual data); Finnish Paper Mills' Association - Finnpp; Finnish Board Mills' Association - Finnboard; etc. (monthly data).

45 Excl. paper and board that has only been printed, impregnated or surfaced.

49-51 Source: SF, Business Statistics: Industry.

52 Sources: SF, Business Statistics: Industry; Association of Finnish Building Materials Manufacturers.

53 Sources: SF, Business Statistics: Industry; Finnish Brick Industry Association. Excl. refractory and acid-resistant bricks.

54-61 Sources: SF, Business Statistics: Industry (revised annual and monthly data); Federation of Finnish Metal and Engineering Industries (monthly data).

55 Liquid steel, incl. steel for casting.

62-65 Source: SF, Business Statistics: Industry.

5. Volume index of industrial production 1990 = 100

1-53 Sources: SF, Business Statistics: Industry; SF's time series database FINSERIES, which contains more than 16,000 domestic time series on indices, the national economy, employment, financial markets, etc.

The volume index of industrial production measures economic development and its monthly variations. It contains indices for different sectors of industry, as well as some specialized indices (columns 2-4, 51-53).

The monthly indices are based on data gathered from manufacturers, industry organizations and government bodies. The annual volume index is calculated from the annual data of industrial statistics. From 1993, the base year of the index is 1990.

The product-specific weight structure is revised annually and the industry-specific one every five years. The industrial classification used follows the Standard Industrial Classification 1988 (SF, Handbooks No. 4). The HS Nomenclature (i.e. the UN Harmonized Commodity Description and Coding System), as adapted for the purposes of industrial statistics, is used as the product classification.

1-6 The series can be found as seasonally adjusted in columns T 24-29.

2 Machinery and vehicles used in productive activity.

3 Raw materials, fuels, lubricants, etc.

8 The series can be found as seasonally adjusted in column T 31.

13 The series can be found as seasonally adjusted in column T 32.

17-19 The series can be found as seasonally adjusted in columns T 33-35.

30 The series can be found as seasonally adjusted in column T 39.

34 The series can be found as seasonally adjusted in column T 40.

38-39 The series can be found as seasonally adjusted in columns T 41-42.

50-53 The series can be found as seasonally adjusted in columns T 45-48.

CONSTRUCTION

6. Building construction

1-11 Source: SF, Business Statistics: Construction.

1 The series can be found as seasonally adjusted in columns V 98, 101, 104, 107 and 110.

2 Also includes leisure-time residential buildings. The series can be found as seasonally adjusted in columns V 99, 102, 105 and 108.

3, 6, 9 The series can be found as seasonally adjusted in columns V 100, 103, 106 and 109.

7. Dwelling construction

1-16 Source: SF, Business Statistics: Construction.

TRADE

8. Wholesale and retail trade sales

1-33 Source: SF, Business Statistics: Trade.

1 The series can be found as seasonally adjusted in columns V 50 and 52.

14 The series can be found as seasonally adjusted in columns V 51 and 53.

9. Foreign trade

1-25 Source: National Board of Customs, Division of Statistics, Foreign Trade (monthly and annual publications).

1 The series can be found as seasonally adjusted in column V 82.

6 The series can be found as seasonally adjusted in column V 81.

14-18 The series can be found as seasonally adjusted in columns V 93-97.

19 The series can be found as seasonally adjusted in column V 87.

23 The series can be found as seasonally adjusted in column V 88.

24 The series can be found as seasonally adjusted in column V 89.

25 The series can be found as seasonally adjusted in column V 92.

FINANCIAL MARKETS

10. Balance of payments

1-12 Source: Bank of Finland, Financial Markets.

11. Bank of Finland middle rates

1-15 Source: Bank of Finland.

12. Bank of Finland's balance sheet and right of note issue

1-20 Source: Bank of Finland.

13. Domestic interest rates

1-19 Source: Bank of Finland, Financial Markets.

1-6 HELIBOR (Helsinki Interbank Offered Rate) is an interest rate calculated by the Bank of Finland and used by the banks as a reference rate in their lending linked to money market rates. HELIBOR is calculated for each maturity as the average of the bid rates quoted daily at 1 p.m. by the four largest banks (KOP, Okobank, Postipankki Ltd and Skopbank) for their own certificates of deposit.

7-8 Long-term, three-year and five-year, market rates are calculated monthly by the Bank of Finland and are used by the banks as reference rates in their lending. These reference rates are based on market rates for taxable and fixed-interest bonds and are calculated from the bid rates quoted daily by the four largest banks.

9 The three-month Eurorate is based on Euromarket lending rates. It is calculated by weighting average Euromarket rates by the respective weights of the currencies making up the ECU basket.

10 The base rate is an administered rate set by the Parliamentary Supervisory Board of the Bank of Finland on the basis of a proposal by the Board of Management of the Bank of Finland.

11 The call money credit rate is the rate charged to banks by the Bank of Finland for call money credit.

12 The call money deposit rate is the rate paid to banks by the Bank of Finland for their call money deposits.

13 The tender rate is determined in tenders held by the Bank of Finland in which the banks are asked to make bids or offers for money market instruments with a maturity of one month. The tender rate is the weighted average of accepted bids or offers, expressed as a simple annual interest rate.

14. Deposits by the public

1-6 Source: SF, Economic Statistics: Financial Markets.

7 Source: SOK Co-op with member co-operatives.

8 Source: Central Union of Finnish Distributive Societies KK with member co-operatives; EKA Co-operative.

9-14 Source: SF, Economic Statistics: Financial Markets.

12 The series can be found as seasonally adjusted in column V 3.

13-14 Incl. the giro accounts of the Postipankki Ltd.

13 The series can be found as seasonally adjusted in column V 1.

15. Advances to the public

1-3 Sources: SF, Economic Statistics: Financial Markets; Bank of Finland Year Book.

4-20 Source: SF, Economic Statistics: Financial Markets.

20 The series can be found as seasonally adjusted in column V 5.

16. Transactions of the Helsinki Stock Exchange

1-6 Source: Helsinki Stock Exchange.

17. HEX share index

1-19 Source: Bank of Finland Bulletin; Helsinki Stock Exchange.

TRANSPORT

18. Motor vehicles

1-13 Source: SF, Business Statistics: Transport and tourism.

19. State railways

1-10 Source: Finnish State Railways, Accounting Section, Railway Statistics and Bulletin of Statistics.

7-10 According to book-keeping records.

7-8 Incl. compensation for discount rate transports.

10 As from 1990, the operating expenses of the State Railways.

20. Scheduled air traffic by domestic carriers

1-4 Sources: Civil Aviation Administration; Finnair; SF, Business Statistics: Transport and tourism.

21. Foreign shipping

1-14 Sources: National Board of Navigation, Division of Statistics, Navigation (monthly and annual publications); SF, Business Statistics: Transport and tourism.

Gross tonnage indicates the total size of a vessel. According to the 1969 international convention on ship measurements, which Finland adopted on 18 July 1982, the tonnage of vessels is expressed, not in gross and net register tonnes measuring volume as was done earlier, but in gross and net figures indicating ratios, not measurements.

22. Guest nights in accommodation facilities

1-3 Source: SF, Business Statistics: Transport and tourism.

23. Road traffic accidents

1-8 Source: SF, Business Statistics: Transport and tourism.

24. Posts and Telecommunications

1-12 Source: Posts and Telecommunications, Econometric Research Unit.

NATIONAL ECONOMY

25. Gross domestic product and national income

1-11 Sources: SF, Economic Statistics: National Accounts; SF's time series database FINSERIES.

1 The series can be found as seasonally adjusted in column V 79.

2-3 The series can be found as seasonally adjusted in columns V 66-67.

5-6 The series can be found as seasonally adjusted in columns V 68-69.

10-11 The series can be found as seasonally adjusted in columns V 64-65.

26. Gross domestic product by kind of activity

1-11 Source: SF, Economic Statistics: National Accounts; SF's time series database FINSERIES.

1-3 The series can be found as seasonally adjusted in columns V 70-72.

5 The series can be found as seasonally adjusted in column V 74.

7-8 The series can be found as seasonally adjusted in columns V 76-77.

10 The series can be found as seasonally adjusted in column V 79.

27. Gross domestic product per capita

Source: SF, Economic Statistics: National Accounts; SF's time series database FINSERIES.

28. Price indices of public expenditure 1985 = 100

1-2 Source: SF, Prices and Wages Statistics: Price and Cost Indices; SF's time series database FINSERIES.

The weight structure of the indices dates from 1987. Point figures spliced to the old index 1977=100 are available from Statistics Finland starting with the year 1975. The new and the old index were spliced in December of 1988.

A detailed description of the indices can be found in the 1988 report of the Working Group for the Price Indices of Public Expenditure (Ministry of Finance: 96/004/87) and in SF, User's Manual for the Price Indices of Public Expenditure 1985=100 (on-line version).

29. Purchases planned by consumers for the next six months

1-24 Source: SF, Economic Statistics: economic trend indicators.

CENTRAL GOVERNMENT FINANCE

30. Central government cash revenue

1-31 Source: Ministry of Finance, Economics Department.

1-31 Income from the year's revenue items and from revenue in arrears from previous years, including income of extra-budgetary funds. Book items and the operating surplus of government enterprises are excluded.

1 State income and wealth tax, municipal tax, church tax, and insured persons' national pensions insurance and sickness insurance contributions.

3 The series can be found as seasonally adjusted in column V 61.

6 The series can be found as seasonally adjusted in column V 62.

22 Incl. income from government enterprises' property sales.

23 The central government's share of the profits of the State Lottery and Betting Company and of income from betting at horse races, along with the income of the Slot Machine Association.

31. Central government cash expenditure

1-30 Source: Ministry of Finance, Economics Department.

1-30 Application of appropriations for the year and of appropriations transferred or left in arrears from previous years, incl. expenditure of extra-budgetary funds. Book items and the operating deficits of government enterprises are excluded.

6 The series can be found as adjusted by the month in column V 57.

20 The series can be found as seasonally adjusted in column V 59.

32. Central government financial position

1-7 Source: Ministry of Finance, Economics Department.

1 The series can be found as adjusted by the month in column V 60.

2 The series can be found as adjusted by the month in column V 56.

33. Central government debt

1-11 Source: State Treasury.

The concept of central government debt covers liabilities incurred to meet the requirements of the National Budget and the liabilities of extra-budgetary central government funds. The liabilities are expressed in gross terms.

PRICES AND WAGES

34. Year-on-year changes in index numbers

1 Source: SF, Business Statistics: Construction.

2-7 Source: SF, Prices and Wages Statistics: Consumer Prices, Price and Cost Indices.

35. Building cost index 1990 = 100

1-31 Sources: SF, Business Statistics: Construction; SF's time series database FINSERIES.

The index covers the index of newbuilding, the input price index of building construction, the indices of different types of building, as well as the indices of the most important sub-contract building works as compiled according to the production nomenclature.

A methodological description of the calculation of the index can be found in the publication *Building Cost Index 1990=100* (State Technical Research Centre of Finland and SF).

36. Cost indices of civil engineering works 1985 = 100

1-10 Source: SF, Business Statistics: Transport and tourism.

The cost index of road construction measures the cost development of road construction and improvement work. The cost index of site preparation measures the cost development of site preparation work. The methodology for compiling the indices is described in *Cost Indices of Civil Engineering Works 1985=100*, SF, Studies No. 136 (F, Sw).

37. Cost indices for earth movers and forest machinery 1990 = 100

1-2 Source: SF, Business Statistics: Transport and tourism.

The index describes price movements in the cost factors of earth mover operation and ownership.

The index describes price movements in the cost factors of forest machinery operation and ownership.

38. Cost index of road transport of goods 1990 = 100

1-4 Source: SF, Prices and Wages Statistics: Price and Cost Indices. The index measures price movements in the cost factors of professional road transport of goods.

39. Cost index of bus and motor-coach traffic 1990 = 100

1-7 Source: SF, Prices and Wages Statistics: Price and Cost Indices. The index measures price movements in the cost factors of bus and motor-coach traffic.

40. Cost-of-living index 1985:10 = 100

1-6 Source: SF, Prices and Wages Statistics: Consumer Prices; SF's time series database FINSERIES.

As from January 1988, the indices are calculated from the consumer price index 1985=100 with the aid of a splicing coefficient.

41. Consumer price index 1990 = 100 (by groups of goods and services)

1-10 Source: SF, Prices and Wages Statistics: Consumer Prices; SF's time series database FINSERIES.

The consumer price index serves as a measure of inflation. The weights used in its definition reflect the structure of average household consumption.

The data for the consumer price index have been obtained from the Statistics Finland Household Survey of 1990 which was carried out by interviewing 12,000 households. In addition, more than 39,000 items of price data have been collected on more than 400 goods and services.

42. Consumer price index 1990 = 100 (by population group and region)

1-12 Source: SF, Prices and Wages Statistics: Consumer Prices; SF's time series database FINSERIES.

2-7 The indices by population group are calculated from the price data of the overall index (see Table 41) as weighted by the group's consumption expenditure distribution.

8-11 The regional indices are calculated from the prices in each major region as weighted by the region's consumption expenditure distribution.

12 The net price index is a type of consumer price index which excludes indirect taxes and includes the effect of subsidies.

43. Wholesale price index 1990 = 100

1-29 Source: SF, Prices and Wages Statistics: Price and Cost Indices; SF's time series database FINSERIES.

The index measures the development of the prices wholesalers pay for goods for domestic supply, inclusive of turnover tax and other indirect taxes. The index has 924 headings, including both domestic and imported items. The industrial classification used accords with the NACE.

44. Basic price index of goods for domestic supply 1990 = 100

1-30 Source: SF, Prices and Wages Statistics: Price and Cost Indices; SF's time series database FINSERIES.

The index describes the price development of goods for domestic supply as measured, exclusive of taxes, at the time the goods enter the market. The index has 931 headings, including both domestic and imported items. The industrial classification used accords with the NACE.

45. Producer price index for manufactured products 1990 = 100

1-25 Source: SF, Prices and Wages Statistics: Price and Cost Indices; SF's time series database FINSERIES.

The index measures the producer price development of goods manufactured in Finland and destined for both the domestic and the export market. The index has 606 headings. The industrial classification used accords with the NACE.

46. Import price index 1990 = 100

1-24 Source: SF, Prices and Wages Statistics: Price and Cost Indices; SF's time series database FINSERIES.

The index measures the C.I.F.-price development of imported goods. Prices expressed in foreign currencies are converted to Finnish marks according to mid-month selling rates. The index thus reflects changes in exchange rates. It has 513 headings. The industrial classification used accords with the NACE.

47. Export price index 1990 = 100

1-19 Source: SF, Prices and Wages Statistics: Price and Cost Indices; SF's time series database FINSERIES.

The index measures the F.O.B.-price development of exported goods. Prices expressed in foreign currencies are converted to Finnish marks according to mid-month buying rates. The index has 285 headings. The industrial classification used accords with the NACE.

48-51. Producer price indices 1949 = 100

Source: SF, Prices and Wages Statistics: Price and Cost Indices; SF's time series database FINSERIES.

As from February 1993, the indices are calculated from the corresponding 1990=100 indices with the aid of a splicing coefficient.

52. Retail prices of food products

1-22 Source: SF, Prices and Wages Statistics: Consumer Prices. The data are based on prices collected for the consumer price index.

53. Price indices for agriculture 1990 = 100

1-7 Source: National Board of Agriculture, Monthly Review of Agricultural Statistics.

8 Source: SF, Prices and Wages Statistics: Price and Cost Indices.

54. Housing prices

1-25 Source: SF, Prices and Wages Statistics: Housing Prices. The statistics of housing prices describe the unencumbered selling prices per square metre of owner-occupied flats sold through real estate agents on the secondary market.

55. Hourly earnings of wage earners

1-25 Source: SF, Prices and Wages Statistics: Private and Public Sector Wages.

The annual data are arithmetic means. The annual data of farm and timber workers have been calculated as weighted by the number of hours or days worked in each quarter.

4-25 Without compensation for public holidays.

56. Index of wage and salary earnings 1990 = 100

1-24 Source: SF, Prices and Wages Statistics.

The index measures the development of average earnings for normal hours of work. It is calculated by sectors, separately for salary and wage earners. The data collected cover approx. 1.4 million employees. The index and its structure are revised every five years so as to correspond to the current employee structure. Index data are available starting from the year 1948. The methodology for compiling the index is described in SF, Studies No. 124.

LABOUR FORCE

57. Hours worked by industry

1-11 Source: SF, Social Statistics: Labour Force; SF's time series database FINSERIES.

Incl. overtime and hours worked on second jobs. The data are based on SF's Labour Force Survey. As from 1983, the survey is carried out as an interview study involving a monthly sample of 12,000 and a quarterly sample of 36,000 people. Monthly data relate to one survey week. With the aid of coefficients calculated by strata, the figures are raised to correspond to the population aged 15-74 years. Quarterly and annual estimates are calculated as the averages of monthly figures (hours worked as the sums of monthly figures).

58. Labour force participation and employment

1-19 Source: SF, Social Statistics: Labour Force; SF's time series database FINSERIES.

For information on the data collection method see Table 57.

2 Persons aged 15-74 years who are employed (or temporarily absent from work), or who are unemployed or on unemployment pension and have sought employment. The series can be found as seasonally adjusted in column V 11.

2, 7, 9, 18 Incl. the regular personnel of the defence forces.

3 Persons in the labour force as a percentage of the population of working age.

4 Incl. those on unemployment pension who have not sought employment.

7 The series can be found as seasonally adjusted in column V 12.

10-19 Until the end of 1989, the classification of industries used follows SF's Standard Industrial Classification from 1979; from 1990 on, the revised classification from 1988.

59. Employed persons by employer sector and industry

1-9 Source: SF, Social Statistics: Labour Force.

60. Unemployment

1-9 Source: SF, Social Statistics: Labour Force; SF's time series database FINSERIES.

For information on the data collection method see Table 57.

1-8 A person out of work for the entire survey week who is available for employment and seeks employment is classified as unemployed.

5-8 The unemployed as a percentage of the whole labour force.

5 The series can be found as seasonally adjusted in column V 13.

9 Incl. the unemployment days of those unemployed for part of the week.

61. Unemployment rate by province

1-13 Source: SF, Social Statistics: Labour Force.

For a definition of an unemployed person see Table 60.

62. Employment exchange

1-28 Source: Ministry of Labour, Bureau of Statistics, Labour Ministry Statistics (F).

Monthly data are end-of-month data; annual data are monthly averages.

3 Incl. persons on lay-off. The series can be found as seasonally adjusted in column V 14.

5 Unemployment fund members who have applied for a certificate of unemployment in order to qualify for benefit payments from the fund. In certain cases funds may turn down applications. There is a time limit on benefit payments.

6 There is no time limit on unemployment benefit payments.

9-28 The numbers below refer to occupational groups in the Nordic Classification of Occupations.

9-10 Nos. 0.

11-12 No. 1.

13-14 No. 2.

15-16 Nos. 3.

17-18 No. 4.

19-20 No. 6.

21-22 No. 7-8.

23-24 No. 5.

25-26 No. 9.

27-28 No. X.

JUSTICE

63. Bankruptcy proceedings instituted

1-18 Source: SF, Population Statistics: Bankruptcies.

10-17 Private individuals and estates of deceased persons.

64. Offences recorded by the police; intoxicated persons taken into custody; parking violations

1-25 Source: SF, Population Statistics: Justice.

The sum of monthly figures does not always accord with the annual figure, for monthly figures may include cases where a reported crime is later in the year found not to have been committed.

4 Driving a motor vehicle when under the influence of alcohol or some other intoxicant.

18-22 Excl. traffic violations.

25 Orders to pay.

SEASONALLY ADJUSTED SERIES

The aim of seasonal adjustment is to rid statistical series of variations characteristic of certain months and quarters. The series in this publication have been adjusted for moving average seasonal variations. Certain series have also been adjusted for calendar variations in the number of working days. Further, some monthly series have been adjusted for random variation by calculating the moving average for three months.

In some cases, series may later be adjusted by the addition of fresh observations and the correction of unadjusted data (as exemplified by the revision of levels in production statistics following the completion of annual statistics). In general, these corrections do not essentially alter the picture formed of the trends in economic variables. Seasonal variation has been analyzed using the method the Bank of Finland uses for calculating moving averages. The method is described in Pertti Kukkonen, *Analysis of Seasonal and Other Short-term Variations with Applications to Finnish Economic Time Series*, Bank of Finland Institute for Economic Research, Series B:28.

Adjustment for seasonal and calendar variations affects the annual levels of the series to some extent. Hence, the annual levels of some adjusted series do not correspond to those published in the *Bulletin of Statistics*. The series in the section (some per working day) correspond to the seasonally unadjusted series (table and column numbers) as follows:

| | |
|---------------------|--|
| V 1-14.16 | T 32-4.13 |
| V 3-14.15 | T 33/T 35-4.17/4.19 |
| V 5-15.24 | T 39-4.30 |
| V 11-55.2 | T 40-4.34 |
| V 12-55.7 | T 41-4.38 |
| V 13-57.5 | T 42-4.39 |
| V 14-58.3 | T 45/T 48-4.50/4.53 |
| V 16-3.4 | V 50, V 52-8.1 |
| V 18-3.2 | V 51, V 53-8.14 |
| V 19-3.3 | V 56-62.2 |
| V 21-3.23+ 3.31 | V 57-61.6 |
| V 22-3.30 | V 59-61.20 |
| V 23-3.26 | V 60-62.1 |
| T 24/T 29-4.1/4.6 | V 61-60.3 |
| T 31-4.8 | V 62-60.6 |
| V 64-26.10 | V 81-9.6 |
| V 65-26.11 | V 82-9.1 |
| V 66-26.2 | V 87-9.19 |
| V 67-26.3 | V 88-9.23 |
| V 68-26.5 | V 89-9.24 |
| V 69-26.6 | V 92-9.25 |
| V 70/V 72-27.1/27.3 | V 93/V 97-9.14/9.18 |
| V 74-27.5 | V 98, V 101, V 104, V 107, V 110-5.1 |
| V 76-27.7 | V 99, V 102, V 105, V 108-5.2 |
| V 77-27.8 | V 100, V 103, V 106, V 109-5.3 + 5.8 + 5.9 |
| V 79-26.1/27.10 | |

V 1/V 23 Source: SF, Economic Statistics: National Accounts.
T 24/T 48 Source: SF, Economic Statistics: National Accounts.
V 50/V 110 Source: SF, Economic Statistics: National Accounts.

INTERNATIONAL

65. Gross domestic product

1-12 Source: OECD: Main Economic Indicators.
1-12 Volume index 1985 = 100; seasonally adjusted figures.

66. Volume of industrial production

1-12 Source: OECD: Main Economic Indicators.
1-12 Seasonally adjusted figures. The volume of industrial production has been calculated on the basis of the International Standard Industrial Classification (ISIC). Included are ISIC categories 2 (mining and quarrying), 3 (manufacturing) and 4 (electricity, gas and water supply).

67. Hourly earnings (manufacturing)

1-13 Source: OECD: Main Economic Indicators.
1-13 Seasonally unadjusted figures. The figures for Finland, Germany, Belgium and France are quarterly figures. The series shown are those available from national sources which most closely correspond to average earnings paid per employed wage earner per hour, including overtime pay and regularly recurring cash supplements. The definitions may vary from country to country, particularly with respect to workers covered, treatment of bonuses and retrospective wage payments, and size of reporting unit. Country comparisons are therefore subject to reservations.

68. Standardized unemployment rates

1-13 Source: OECD: Main Economic Indicators.
1-13 Seasonally adjusted figures. The unemployed comprise all persons of working age who are out of work, are available for employment and seek employment through an employment office or by some other means.

69. Trade balance

1-13 Source: OECD: Main Economic Indicators.
1-13 The difference between exports and imports in millions of U.S. dollars. The figures are seasonally adjusted monthly averages.

70. Short-term interest rates

1-12 Source: OECD: Main Economic Indicators.
1-12 Short-term interest rates refer to three-month rates. Annual figures are calculated as averages of monthly figures. Unless stated otherwise, monthly figures are calculated as averages of the rates quoted daily.

71. Long-term interest rates

1-12 Source: OECD: Main Economic Indicators.
1-12 Long-term interest rates refer to the return on long-term bonds on the secondary market. Annual and quarterly figures are calculated as averages of monthly figures. Unless stated otherwise, monthly figures are calculated as averages of the rates quoted daily.

72. Consumer price index 1985 = 100

1-13 Source: OECD: Main Economic Indicators.
1-13 Seasonally unadjusted figures.

73. International trends in consumer prices

1-12 Source: SF, Prices and Wages Statistics: Consumer Prices.

Tilastokeskus
Statistikcentralen
Statistics Finland



SVT

Postitus
2 lk kirje

PL-PB 504
00101 Helsinki - Helsingfors

PMM
Sopimus
00100/693

Tilastokatsauksia

Statistiska översikter
Bulletin of Statistics
1993: II

SVT Suomen virallinen tilasto
Finlands Officiella Statistik
Official Statistics of Finland

ISSN 0015-2390

Hinta: à 70 mk (vuosikerta 260 mk)
Pris: à 70 mk (helår 260 mk)
Price: FIM 70 each (annual subscription FIM 260)

Julkaisujen myynti: Tilastokeskus
Försäljning: PL 504
Sales of publications: 00101 Helsinki
Puh. (90) 173 41

Statistikcentralen
PB 504
00101 Helsingfors
Tel. (90) 173 41

Statistics Finland
P.O.B. 504
SF-00101 Helsinki, Finland
Phone internat. + 358 0 173 41