

tilastotiedotus statistisk rapport

Tilastoarkisto
Statistikarkivet

ISSN 0355-2284

Tilastokeskus
Statistikcentralen
Central Statistical Office of Finland

1985

Tiedustelut - Förfrågningar

Päiväys - Datum

Sarja ja nro - Serie och nr

Raini Östlund (90) 5800 205
Arto Luhtio (90) 5800 216

5.9.1985

LI 1985:24

LIIKENNE
SAMFÄRDSEL

TLI00A - 001

ARKISTO

A 2

TIELIIKENNEONNETTOMUUDET 1984

VÄGTRAFIKOLYCKOR 1984

ROAD TRAFFIC ACCIDENTS 1984

SISÄLLYS

	Sivu
Johdanto	5
Tieliikenneonnettomuudet 1984	7
Englanninkielinen yhteenveto	8

KUVIOT

1 Henkilövahinkoon johtaneet tieliikenneonnettomuudet onnettomuustyyppin mukaan 1983-84	9
2 Tieliikenneonnettomuuksissa loukkaantuneet ja määrän arvio ilman v:n 1978 määrittelymuutosta 1972-84	9
3 Tieliikenneonnettomuuksissa kuolleet Pohjoismaissa 1974-84	10

TAULUKOT

I Aikasarjat	
1A Tieliikenneonnettomuudet sekä niissä kuolleet ja loukkaantuneet 1931-84	11
1B Tieliikenneonnettomuuksissa kuolleet ja loukkaantuneet suhteessa väkilukuun, moottoriajoneuvojen lukumäärään ja ajoneuvokilometreihin 1974-84	11
1C Tieliikenneonnettomuuksissa kuolleet liikenneyksiköittäin 1974-84	12
1D Tieliikenneonnettomuuksissa loukkaantuneet liikenneyksiköittäin 1974-84	12
1E Tieliikenneonnettomuuksien alkoholitapaukset ja poliisin tietoon tullut rattijuopumus 1974-84	13
1F Henkilövahinko-onnettomuuksiin osallisten mopon ja moottoripyörän kuljettajien sekä kuolleiden ja loukkaantuneiden matkustajien suojakypärän käyttö 1981-84	13
1G Tieliikenneonnettomuuksissa kuolleet ja loukkaantuneet Pohjoismaissa 1980-84	14
1H Tieliikenneonnettomuuksissa kuolleet tai loukkaantuneet tienkäyttäjryhmittäin Pohjoismaissa 1980-84	14
1I Tieliikenneonnettomuuksissa kuolleet tai loukkaantuneet 100 000 asukasta kohti ikäryhmittäin Pohjoismaissa 1980-84	15
1J Henkilövahinkoon johtaneisiin tieliikenneonnettomuuksiin osalliset moottoriajoneuvot (mopot pl.) Pohjoismaissa 1980-84	15
II Tieliikenneonnettomuudet 1984	
2 Henkilövahinko-onnettomuudet sekä niissä kuolleet ja loukkaantuneet kuukausittain	17
3 Henkilövahinko-onnettomuudet sekä niissä kuolleet ja loukkaantuneet kellonajan mukaan	18
4 Henkilövahinko-onnettomuudet sekä niissä kuolleet ja loukkaantuneet viikonpäivän mukaan	19

INNEHÅLL

	Sida
Inledning	5
Vägtrafikolyckor 1984	7
Sammanfattning på engelska	8

FIGURER

1 Vägtrafikolyckor med personskada efter olyckstyp 1983-84	9
2 Vid vägtrafikolyckor skadade personer och uppskattat antal skadade 1978 års definitionensändring obeaktad 1972-84	9
3 Vid vägtrafikolyckor dödade personer i de nordiska länderna 1974-84	10

TABELLER

I Tidsserier	
1A Vägtrafikolyckor och därvid dödade och skadade personer 1931-84	11
1B Vid vägtrafikolyckor dödade och skadade personer i förhållande till folkmängden, motorfordonsbeståndet och fordonskilometer 1974-84	11
1C Vid vägtrafikolyckor dödade personer efter trafikelement 1974-84	12
1D Vid vägtrafikolyckor skadade personer efter trafikelement 1974-84	12
1E Alkoholfallen vid vägtrafikolyckor och rattfylleri som kommit till polisens kännedom 1974-84	13
1F Användning av skyddshjälm bland motorcykelförare och mopedister som varit delaktiga i olyckor med personskada och bland dödade och skadade passagerere 1981-84	13
1G Vid vägtrafikolyckor dödade och skadade personer i de nordiska länderna 1980-84 .	14
1H Vid vägtrafikolyckor dödade eller skadade personer efter trafikantgrupper i de nordiska länderna 1980-84	14
1I Vid vägtrafikolyckor dödade eller skadade personer per 100 000 invånare efter åldersgrupp i de nordiska länderna 1980-84	15
1J Delaktiga motorfordon (exkl. mopeder) i vägtrafikolyckor med personskada i de nordiska länderna 1980-84	15
II Vägtrafikolyckor 1984	
2 Olyckor med personskada och därvid dödade och skadade personer efter månad	17
3 Olyckor med personskada och därvid dödade och skadade personer efter klockslag	18
4 Olyckor med personskada och därvid dödade och skadade personer efter veckodag	19

5	Henkilövahinko-onnettomuudet sekä niissä kuolleet ja loukkaantuneet tapahtuma- paikan mukaan	20	5	Olyckor med personskada och därvid dödade och skadade personer efter olycksplats ..	20
6	Henkilövahinko-onnettomuudet onnettomuus- olosuhteiden mukaan	21	6	Olyckor med personskada efter olycksför- hållanden	21
7	Henkilövahinko-onnettomuuksiin osalli- set liikenneyksiköt	23	7	Delaktiga trafikelement i olyckor med personskada	23
8	Henkilövahinko-onnettomuuksiin osallis- ten henkilöauton kuljettajien sekä kuol- leiden ja loukkaantuneiden matkustajien turvavyön käyttö	24	8	Vid olyckor med personskada delaktiga personbilsförarens samt dödade och skadade passagerares användning av bilbälte	24
9	Henkilövahinko-onnettomuuksiin osallis- ten moottorikäyttöisten ajoneuvojen kul- jettajat ajoneuvolajin, sukupuolen, ikä- ryhmän, ajoluvan ja alkoholin vaikutuk- sen mukaan	25	9	Vid olyckor med personskada delaktiga förare av motorfordon efter fordonets art och förarens kön, ålder, körtillstånd och alkoholpåverkan	25
10A	Onnettomuuksissa kuolleet tienkäyttäjä- ryhmän ja ikäryhmän mukaan	26	10A	Vid olyckor dödade personer efter trafi- kantgrupp och åldersgrupp	26
10B	Onnettomuuksissa loukkaantuneet tien- käyttäjäryhmän ja ikäryhmän mukaan	27	10B	Vid olyckor skadade personer efter tra- fikantgrupp och åldersgrupp	27
11	Alkoholitapauksissa kuolleet ja louk- kaantuneet juopuneen osallisen liikenne- yksikön mukaan	28	11	Vid alkoholfall dödade och skadade personer efter den berusade personens trafikelement	28
12	Onnettomuuksissa kuolleet ja loukkaan- tuneet kuukausittain eri tienkäyttäjä- ryhmässä	29	12	Vid olyckor dödade och skadade personer efter månad och trafikantgrupp	29
13	Onnettomuuksissa kuolleet ja loukkaan- tuneet jalankulkijat onnettomuustyyppin, valoisuuden ja heijastimen käytön mukaan	30	13	Vid olyckor dödade och skadade gående efter olyckstyp, ljusförhållanden och användning av reflex	30
14	Onnettomuudet sekä niissä kuolleet ja loukkaantuneet lääneittäin ja kunnittain	31	14	Olyckor och därvid dödade och skadade personer läns- och kommunvis	31
15	Onnettomuudet sekä niissä kuolleet ja loukkaantuneet onnettomuustyyppin mukaan ..	58	15	Olyckor och därvid dödade och skadade personer efter olyckstyp	58
Liite 1:	Tilastokeskuksen tieliikenneonnet- tomustilastossa sovellettavat kä- sitteet ja määritelmät	59	Bilaga 1:	De begrepp och definitioner som tillämpas i Statistikcentralens statistik över vägtrafikolyckor ..	59
Liite 2:	Luetelo julkaisemattomista tau- lukoista	61	Bilaga 2:	Förteckning över opublicerade tabeller	61
Liite 3:	Tieliikenneonnettomuuden ilmoitus- lomake (poliisilomake 503)	63	Bilaga 3:	Anmälan om vägtrafikolycka (polisblankett 553)	65

CONTENTS

	Page		Page
Road traffic accidents in Finland 1984	7	II Road traffic accidents 1984	
Summary in English	8	2 Accidents with personal injury, persons killed and injured by month	17
FIGURES			
1 Road traffic accidents with personal injury by type of accident 1983-84	9	3 Accidents with personal injury, persons killed and injured by hour of the day ...	18
2 Persons injured in road traffic accidents and estimated number of injured persons based on definition antedating 1978 change in definition 1972-84	9	4 Accidents with personal injury, persons killed and injured by day of the week ...	19
3 Persons killed in road traffic accidents in the Nordic countries 1974-84	10	5 Accidents with personal injury, persons killed and injured by type of road, speed limit and junction	20
TABLES			
I Time series			
1A Road traffic accidents and persons killed and injured 1931-84	11	6 Accidents with personal injury by nature of accident and surroundings	21
1B Persons killed and injured in road traffic accidents per mean population, number of motor vehicles and vehicle kilometres 1974-84	11	7 Traffic units involved in accidents with personal injury	23
1C Persons killed in road traffic accidents, by traffic units 1974-84	12	8 Drivers and killed and injured passengers of passenger cars, involved in accidents with personal injury, by use of seat belt	24
1D Persons injured in road traffic accidents, by traffic units 1974-84	12	9 Motor vehicle drivers, involved in accidents with personal injury, by type of vehicle, sex, age group, holding of license and influence of alcohol	25
1E Road traffic accidents involving persons under the influence of alcohol and drunken driving known to the police 1974-84	13	10A Persons killed in accidents by group of road user and age	26
1F Use of crash helmets by drivers of mopeds and motor cycles involved in accidents with personal injury and by killed and injured passengers 1981-84	13	10B Persons injured in accidents by group of road user and age	27
1G Persons killed and injured in road traffic accidents in the Nordic countries 1980-84	14	11 Persons killed and injured in alcohol cases by traffic unit of person under the influence of alcohol	28
1H Persons killed or injured in road traffic accidents by groups of road users in the Nordic countries 1980-84	14	12 Persons killed and injured in accidents by groups of road users and month	29
1I Persons killed or injured in road traffic accidents per 100 000 of the mean population by age groups in the Nordic countries 1980-84	15	13 Pedestrians killed and injured in accidents by type of accident, lighting of road and use of reflector	30
1J Motor vehicles involved in road traffic accidents with personal injury in the Nordic countries 1980-84	15	14 Accidents, persons killed and injured by province and municipality	31
		15 Accidents, persons killed and injured by type of accident	58
		Annex 1: Definitions used in road traffic accident statistics	60
		Annex 2: List of unpublished tables	62
		Annex 3: Questionnaire for road traffic accident (filled by the police) ..	63

JOHDANTO

Yleistä

Tämä tilastotiedotus sisältää lopulliset tiedot poliisiviranomaisten Tilastokeskukselle ilmoittamista, v. 1984 sattuneista tieliikenneonnettomuuksista. Vastaavat ennakkotiedot on aikaisemmin julkaistu neljänneksittäin tilastotiedotuksina LI 1984:21 ja 29 sekä LI 1985:3 ja 11.

Maassamme on vuodesta 1931 lähtien laadittu tilastoa poliisin tietoon tulleista tieliikenneonnettomuuksista (v. 1931-1940 moottoriajoneuvonnettomuudet). Tilastoa tuotti 1931-1965 Sosiaalinen tutkimustoimisto ja se julkaistiin vuosittain Sosiaalisessa Aikauskirjassa. Vuonna 1966 tilaston tuottaminen siirtyi Tilastokeskukseen ja se julkaistaan sarjassa Tilastotiedotuksia. Viimeisin huomattava muutos tilaston tuotantosysteemissä ja tilastojulkaisussa tapahtui v. 1978. Samalla myös loukkaantuneen määrittely muuttui. Määrittelyn muutos vähensi loukkaantuneiden määrää lähes 30 % (ks. kuvio 2).

"Tieliikenneonnettomuudet 1984" on toimitettu samaa käytäntöä noudattaen kuin edellisen vuoden vastaava julkaisu. Muutoksena edelliseen vuoteen on kaikki taulukkotekstit esitetty nyt myös englanninkielisinä. Suomi-englanti sanasto on jätetty pois. Taulukossa 10 on ikäryhmitys esitetty YK:n käyttämän luokituksen mukaisena.

Tilastossa käytettyjä käsitteitä on selostettu liitteessä 1.

Tietojen keruu

Poliisiviranomaisten tulee täyttää ilmoituslomake kaikista tietoonsa tulleista tieliikenneonnettomuuksista onnettomuuden vakavuusasteesta riippumatta ja lähettää yksi tällöin syntyvistä kopioista Tilastokeskukselle. Varsinaiseen tieliikenneonnettomuustiedostoon viedään tarkemmat tiedot henkilövahinkoon johtaneista onnettomuuksista sekä omaisuusvahinkoon johtaneiden onnettomuuksien alkoholitapauksista. Muista omaisuusvahinkoonnettomuuksista tiedostoon viedään vain onnettomuuden tunnistetiedot, tapahtumakunta ja onnettomuustyyppi.

Henkilövahinkojen ja alkoholitapausten ilmoituslomakkeet järjestetään poliisipiirin ja tapahtumapäivän mukaan. Omaisuusvahinkoilmoitukset pidetään saapumisjärjestyksessä, muutamia myöhästyneitä yksittäiskappaleita edelliseltä vuodelta saattaa siten sisältyä tilastoon. Tietoja kaikista onnettomuuksista on esitetty taulukoissa 14 ja 15. Poliisin ilmoittamia tietoja on täydennetty TVL:n tiedoilla lähinnä tielajin osalta.

INDELNING

Allmänt

Denna statistiska rapport innehåller slutliga uppgifter om de vägtrafikolyckor år 1984 som polismyndigheterna anmält till Statistikcentralen. Motsvarande förhandsuppgifter har publicerats tidigare kvartalsvis i publikationerna Statistisk rapport LI 1984:21 och 29 samt LI 1985:3 och 11.

Sedan år 1931 har det i Finland utarbetats statistik över vägtrafikolyckor som kommit till polisens kännedom (1931-1940 motorfordonsolyckor). Till och med år 1965 uppgjordes statistiken av byrån för socialforskning och den publicerades årligen i Social Tidskrift. Följande år började Statistikcentralen göra upp statistiken och den publiceras i serien Statistisk rapport. Den senaste stora ändringen av statistikmetoden och statistikpublikationen gjordes år 1978. Samtidigt reviderades begreppet "skadad vid vägtrafikolycka". Ändringen av definitionen på skadade minskade antalet skadade med närmare 30 % (figur 2).

"Vägtrafikolyckor 1984" har sammanställts enligt samma principer som motsvarande publikation åren förut. Som en förändring är att i år finns alla tabelltexter även på engelska. Ordlistan finska-engelska har utelämnats. I tabell 10 har åldersgrupperingen angivits enligt FN:s klassificering.

För de begrepp som använts i statistiken har redogjorts i bilaga 1.

Insamling av uppgifterna

Polismyndigheterna skall ifylla en anmälningsblankett över samtliga vägtrafikolyckor som kommit till deras kännedom oberoende av hur svår olyckan varit och sända en kopia till Statistikcentralen. Till det egentliga vägtrafikolycksfallsregistret förs mera vidsträckt uppgifter om olyckor med personskada och om olyckor där någon av de delaktiga varit alkoholpåverkad. Om övriga olyckorna med egendomsskada uppges endast anmälningsnummer, kommun och olyckstyp.

Anmälningsblanketterna för personskador och alkoholfall ordnas enligt polisdistrikt och olycksdag. Anmälningarna om egendomsskada hålls i den ordning de anländer, vissa försenade exemplar från föregående år kan således ingå i statistiken. Uppgifter om alla olyckor anges i tabellerna 14 och 15. Polisens uppgifter har kompletterats med VVV:s uppgifter, närmast gäller det vägtypen.

Tilaston peittävyys

Tilaston peittävyys kuolemaan johtaneiden onnettomuuksien osalta on 100-prosenttinen. Ilmoittamista kontrolloidaan sekä kuolinsyytodistusten että poliisiviranomaisten Liikenneturvalle toimittamien ennakoilmoitusten avulla. Kuolintodistuksia käytetään myös uhrien alkoholin vaikutusta koskevien tietojen täydentämiseen. Koska kuolemaan johtaneiden onnettomuuksien osalta ovat sekä tilaston peittävyys että siinä käytetyt määritelmät pysyneet muuttumattomina, soveltuvat niitä koskevat luvut parhaiten aikasarjavertailujen tekemiseen.

Tilaston peittävyys muiden kuin kuolemaan johtaneiden onnettomuuksien osalta on puutteellinen lähinnä siksi, etteivät ne kaikki tule poliisin tietoon. Liikenneonnettomuustilastojen edustavuus- tutkimuksen 1982 (TVH 1982) tietojen perusteella näyttäisi loukkaantumisonnettomuuksista tähän tilastoon sisältyvän lähes kaksi kolmasosaa, puuttuvien ollessa lähinnä lieviä loukkaantumisia (Tieliikennelaki 59 §: Milloin onnettomuudessa on joku kuollut tai vaikeasti loukkaantunut, siihen osallisen on ilmoitettava siitä ensi tilassa poliisille). Pelkistä omaisuusvahinko-onnettomuuksista peittävyys on noin neljäsosa ja vaihtelee erittäin paljon mm. tapahtumapaikan ja onnettomuustyyppin mukaan. Syyt, miksi poliisille ei ilmoiteta onnettomuudesta, ovat valtaosassa puuttuvista onnettomuuksista vahinkojen pienuus ja korvauksista sopiminen.

Muut liikenneonnettomuustilastot

Tilastoja tieliikenneonnettomuuksista tuotetaan kahta eri tietä: poliisin tietoon tulleet ja vakuutusyhtiöille ilmoitetut. Poliisin tietoihin perustuvat tämän tilaston lisäksi: Liikenneturvan kuukausittain julkaisemat ennakkotiedot (lähinnä tieliikenteessä kuolleiden määrästä), TVH:n vuosijulkaisu "Yleisillä teillä tapahtuneet liikenneonnettomuudet" (joka perustuu poliisin ilmoituslomakkeen tienpitäjälle - TVL tai kunta - menevään kopioon) sekä poliisiviranomaisten ja kunnallisten viranomaisten tuottamat alueelliset tilastot. Tietoja liikenneonnettomuuksien uhreista sisältyy myös lääkintöhallituksen laatimaan sairaaloiden poistoilmoitusrekisteriin ja onnettomuuksissa kuolleista kuolemansyytilastoon (SVT VI B). Kuolemansyytilaston tieliikenteessä kuolleiden määrä on hieman tässä esitettyjä lukuja suurempi erilaisista määrittelyistä johtuen: mukana ovat mm. 30 vrk:n jälkeen kuolleet, joita on n. 3 %.

Statistikens täckning

När det gäller olyckor med dödlig utgång är statistikens täckning 100-procentig. Uppgifterna kontrolleras med hjälp av både dödsattester och de förhandsuppgifter som polismyndigheterna lämnar Trafikskyddet. Dödsattesterna används även för att komplettera uppgifterna om offret varit alkoholpåverkat. Eftersom statistikens täckning och de definitioner som använts i den är oförändrade i fråga om olyckor med dödlig utgång, lämpar sig dessa uppgifter bäst för jämförelser av tidsserier.

När det gäller andra olyckor än de med dödlig utgång, är statistikens täckning bristfällig närmast för att endast en del av dessa olyckor kommer till polisens kännedom. Enligt de uppgifter som erhållits av 1982 års representativitetsundersökning om trafikolycksstatistik (VVS 1982) ingår nära två tredjedelar av olyckor med personskada i denna statistik. De som inte kommer med i statistiken är närmast lindriga skador. (Vägtrafiklagen § 59: Har någon vid olycka omkommit eller svårt skadats, skall i olyckan inblandad vägtrafikant med det snaraste göra anmälan till polisen). För olycksfall med enbart egendomsskada är täckningen cirka en fjärdedel, och den varierar mycket bl.a. beroende på olycksplatsen och olyckstyp. De två huvudsakliga orsakerna till varför polisen inte anmälts om de olyckor som saknas i statistiken, är skadornas obetydlighet och överenskommelse av ersättning.

Övrig statistik över vägtrafikolyckor

Statistik över vägtrafikolyckor erhålls från två olika källor; olyckor som kommit till polisens kännedom och olyckor som anmälts till försäkringsbolagen. Förutom denna statistik baseras även följande statistik på polisens uppgifter: Trafikskyddets månatliga förhandsuppgifter (närmast över antalet trafikdödade), VVS:s årliga publikation över trafikolyckor på allmänna vägar (som baserar sig på polisblankettens kopia till väghållaren - VVV eller kommun) samt regional statistik som utarbetas av polismyndigheterna och de kommunala myndigheter. Uppgifter om trafikolyckornas offer ingår även i medicinalstyrelsens register över sjukhusutskrivningsrapporter och uppgifter om trafikdödade i dödsorsaksstatistiken (FOS VI B). Antalet trafikdödade är något högre i dödsorsaksstatistiken än i denna statistik, eftersom definitionerna är olika: dödsorsaksstatistiken innehåller bl.a. de som avlidit senare än inom 30 dagar, cirka 3 %.

Tämän tilaston lisäksi maassamme julkaistaan vuosittain myös toinen jonkin verran eri perusteista lähtevä kokonaistilasto: Vakuutusyhtiöiden liikenneturvallisuustoiminnan (VALT) lähinnä vakuutuksenottajien antamiin tietoihin perustuva "Vakuutusyhtiöiden liikennevahinkotilasto" lakisääteisen liikennevakuutuksen perusteella korvatuista onnettomuuksista. Pelkkien omaisuusvahinkoonnettomuuksien osalta VALT:n tilaston peittävyys on huomattavasti parempi kuin tämän tilaston: se sisältää suurimman osan myös lievistä peltikolareista, jotka osalliset sopivat keskenään ja ilmoittavat vakuutusyhtiölle, mutta eivät poliisille (taulukko 1A).

TIELIIKENNEONNETTOMUUDET 1984

Tieliikenneonnettomuuksissa kuoli v. 1984 541 henkilöä, 63 (-10 %) vähemmän kuin edellisenä vuonna. Määrä on alhaisin sitten vuoden 1955. Onnettomuuksissa loukkaantui 9 198 henkilöä, 175 (-1,9 %) vähemmän kuin 1983. Henkilövahinkoon johtaneita onnettomuuksia sattui 7 543, vähennys 130 (-1,7 %). Kaikkiaan poliisiviranomaiset ilmoittivat Tilastokeskukselle 38 512 tietoonsa tullutta tieliikenneonnettomuutta.

Henkilövahinkoon johtaneista onnettomuuksista sattui taajamissa 61 % (v. 1983 60%). Liikennekuolemista taajamien osuus oli 35 % (34 %) ja loukkaantumisista 57 % (55 %). Taajamissa tapahtuvia onnettomuuksia ovat erityisesti kevyen liikenteen onnettomuudet. Jalankulkijoiden loukkaantumisista 85 % ja polkupyöräilijöiden loukkaantumisista 83 % tapahtui taajamissa; henkilöautolla liikkuneiden loukkaantumisista taajamien osuus oli 38 %.

Henkilövahinkoonnettomuuksista oli yhteentörmäyksiä auton ja jalankulkijan välillä 1 204 (v. 1983 1 098), auton ja polkupyörän välillä 1 318 (1 365), auton ja mopon välillä 437 (495), auton ja moottoripyörän välillä 316 (301), sekä kahden auton välillä 1 819 (1 742). Yksittäionnettomuuksia oli 1 385 (1 610), eläinonnettomuuksia 115 (142), tasoristeysonnettomuuksia 53 (50) ja muun tyyppisiä onnettomuuksia yhteensä 896 (870).

Liikenteessä kuoli 1984 148 jalankulkijaa (vähennys 4), 86 polkupyöräilijää (-13), 28 moponkulkijaa (+1), 19 moottoripyöräilijää (-9), 232 henkilöautolla liikkunutta (-27) ja 28 muuta tienkäyttäjää (-11). Liikennekuolemat vähenivät siis lähes kaikissa tienkäyttäjryhmissä.

Liikenteessä loukkaantui 1 384 jalankulkijaa (+139), 1 646 polkupyöräilijää (+3), 543 moponkulkijaa (-62), 543 moottoripyöräilijää (+9), 4 459

Förutom denna statistik utges årligen även en annan totalstatistik över vägtrafikolyckor: På basen av de uppgifter som försäkringstagarna uppgivit utger Försäkringsbolagens trafiksäkerhetsnämnd (VALT) statistik över de olyckor för vilka ersättningar betalats enligt den lagstadgade trafikförsäkringen. VALT:s statistik täcker olyckor med enbart egendomsskador mycket bättre än denna statistik: den omfattar även största delen av olyckor med lindriga plåtskador som de delaktiga kommer överens och anmäler till försäkringsbolaget men inte till polisen (tabell 1A).

VÄGTRAFIKOLYCKOR 1984

Vid vägtrafikolyckorna dödades 541 personer år 1984, dvs. 63 (-10 %) mindre än året förut. Siffran är den lägsta sedan 1955. Antalet skadade uppgick till 9 198 personer, 175 (-1,9 %) mindre än 1983. Antalet olyckor med personskada var 7 543, minskningen var 130 (-1,7 %). Polismyndigheterna anmälde sammanlagt 38 512 vägtrafikolyckor till Statistikcentralen.

Av olyckorna med personskador skedde 61 % (60 % år 1983) i tätorterna. Av samtliga fall dödades 35 % (34 %) och skadades 57 % (55 %) i tätorterna. I tätorterna sker det mest olyckor i den lätta trafiken. I tätorterna skedde 85 % av fotgängarolyckorna och 83 % av cykelolyckorna, tätorternas andel av personbilsolyckorna var 38 %.

Av olyckorna med personskador var antalet kollisioner mellan bil och gående 1 204 (1 098 år 1983) mellan bil och cykel 1 318 (1 365), mellan bil och moped 437 (495), mellan bil och motorcykel 316 (301) samt mellan två bilar 1 819 (1 742). Antalet singel olyckor var 1 385 (1 610), antalet djurolyckor 115 (142), plankorsningsolyckor 53 (50) och olyckor av annan typ sammanlagt 896 (870).

År 1984 dödades 148 gående i trafiken (minskning 4), 86 cyklister (-13), 28 mopedister (+1), 19 motorcyklister (-9), 232 personbilsförare eller -passagerare (-27) och 28 andra trafikanter (-11). Antalet trafikdödade minskade bland nästan alla trafikantgrupper.

I trafiken skadades 1 384 gående (+139), 1 646 cyklister (+3), 543 mopedister (-62), 543 motorcyklister (+9), 4 459 personbilsförare eller -passagerare (-241) samt 623 andra trafikanter (-23). Antalet skadade mopedister och personbils-passagerare minskade något, antalet skadade gående ökade.

henkilöautolla liikunutta (-241) ja 623 muuta tien käyttäjää (-23). Mopoilijain ja henkilöauton matkustajien loukkaantumiset jonkin verran vähenivät, jalankulkijain loukkaantumiset lisääntyivät.

Onnettomuuksiin osallisilla moottoripyöräilijöillä suojakypärä oli 96 %:lla. Mopon kuljettajilla suojakypärän käyttöprosentti oli 87, mopon matkustajilta suojakypärä useinmiten puuttui. Myös turvavyön käyttö lisääntyi edelleen. Kuolleista henkilöauton kuljettajista ja etupenkin matkustajista turvavyötä käytti 65 % (62 % v. 1983), loukkaantuneista 82 % (75 %). Vahingoittumattomilla kuljettajilla turvavyön käyttöprosentti oli 92.

Nuorten osuus liikenteen uhreista on yli kaksinkertainen ikäryhmän kokoon verrattuna. Onnettomuuksissa kuolleista oli 15-24 -vuotiaita 20 % ja loukkaantuneista 33 %. Muissa Pohjoismaissa nuoria loukkaantuu liikenteessä suhteellisesti vieläkin enemmän kuin Suomessa.

Alkoholi liittyi v. 1984 103 tiekuolemaan. Rattijuopumusonnettomuuksissa kuoli 68 henkilöä, joista 43 oli itse rattijuoppoja, 19 rattijuopon matkustajaa (jotka lähes aina olivat itsekin humalassa) ja 6 sivullista. Muut 35 alkoholitapauksissa kuollutta olivat juopuneita jalankulkijoita ja polkupyöräilijöitä. Alkoholitapauksissa loukkaantui 1 062 henkilöä. Näistä rattijuopumusonnettomuuksissa loukkaantui 840: 399 rattijuoppoa, 272 rattijuopon matkustajaa ja 169 sivullista.

Onnettomuuksiin osallisia rattijuoppoja oli v. 1984 kaikkiaan 2 499, joista henkilöauton kuljettajia 2 179. Humalaisia jalankulkijoita ja polkupyöräilijöitä oli lisäksi osallisena 343. Kuten aiemminkin oli sekä henkilövahinko- että omaisuusvahinko-onnettomuuksiin osallisista juopuneista n. 80 % yli 1,5 o/oo:n humalatilassa.

SUMMARY

This publication contains data on road traffic accidents in Finland in 1984 reported to the Central Statistical Office (CSO) by the Police. For fatal accidents the coverage of the statistics is 100 per cent. For other kind of accidents the coverage is lower mainly because the Police investigates only part of these accidents. The statistics contain nearly two thirds of accidents causing bodily injury and a quarter of accidents causing material damage.

The definition of bodily injury was revised in 1978, resulting in a fall-off of nearly 30 per cent in the number of injured (see figure 2).

In a departure from the previous year, all text in the tables appears also in English. Thus the Finnish-English list of terms has been omitted.

Av de motorcyklister som varit delaktiga i olyckorna hade 96 % använt skyddshjälm. Av mopedisterna hade 87 % skyddshjälm, passagerarna på moped saknade däremot oftast skyddshjälm. Även användningen av säkerhetsbälte har ökat fortfarande. Av de dödade personbilsförarna och av de passagerare som suttit på framsätet hade 65 % (62 % år 1983) använt säkerhetsbälte, av de skadade 82 % (75 %). Av de oskadade förarna hade 92 % använt säkerhetsbälte.

De ungas andel av trafikoffren var mer än dubbel jämfört med åldersgruppens storlek. Av samtliga som dödats i trafiken var 20 % 15-24-åringar och av de skadade 33 %. I de övriga nordiska länderna är antalet unga skadade ännu större än i Finland.

Alkoholen hade andel i 103 vägdödsfall år 1984. 68 personer dödades vid rattfylleriolyckor, av dessa var 43 själva rattfyllerister, 19 rattfylleristens passagerare (nästan alltid även själva onyktra) och 6 utomstående personer. De övriga 35 dödade var onyktra gående och cycklister. I alkoholfallen skadades 1 062 personer, av dessa skadades 840 vid rattfylleriolyckor, därav var 399 rattfyllerister, 272 rattfylleristens passagerare och 169 utomstående personer.

Antalet rattfyllerister som varit delaktiga i olyckor var år 1984 sammanlagt 2 499, av vilka 2 179 personbilsförare. Antalet delaktiga alkoholpåverkade gående och cycklister var ytterligare 343. Såsom även tidigare hade 80 % av de berusade varit delaktiga vid olyckor med person- eller egendomsskada mer än 1,5 o/oo alkohol i blodet.

The age groups in table 10 conform to the usage in the UN classification.

In 1984, 541 persons were killed in road traffic accidents, which is 63 persons less than in 1983. The number of the injured was 9 198 persons, i.e. 1.9 per cent less than in 1983. The number of accidents involving personal injury was 7 543 (-1.7 %). The number of accidents causing material damage increased.

In 1984 fewer traffic deaths were recorded for nearly all road user categories. Instances of bodily injury decreased for moped riders and passengers in cars, but increased for pedestrians. The use of seat belts is increasing steadily. Except for passengers on mopeds, the percentage of crash helmet users is also relatively high.

Kuvio 1. Henkilövahinkoon johtaneet tieliikenneonnettomuudet onnettomuustyyppin mukaan
 Figur 1. Vägtrafikolyckor med personskada efter olyckstyp
 Figure 1. Road traffic accidents with personal injury by type of accident

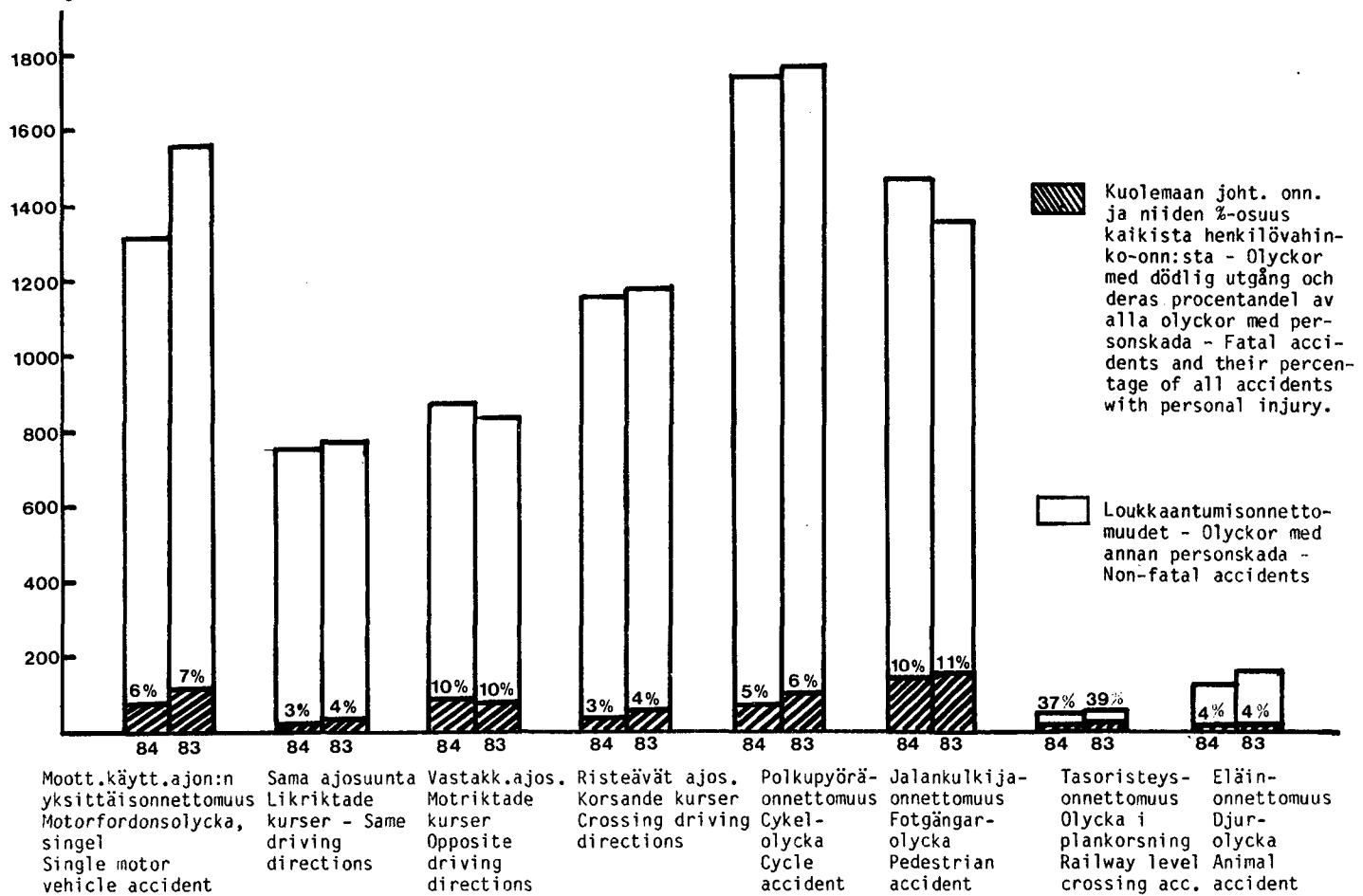

Kuvio 2. Tieliikenneonnettomuuksissa loukkaantuneet ja loukkaantuneiden määrän arvio (pisteviiva) ilman v:n 1978 määrittelymuutosta. (V:sta 1978 ei mustelmia, naarmuja jne., joista ei aiheudu hoitotoimenpiteitä, ei ole katsottu loukkaantumiseksi).
 Figur 2. Vid vägtrafikolyckor skadade personer och uppskattat antal skadade, 1978 års definitionsändring obeaktad (prickad linje). (Från 1978 har blåmärken, skramor osv., som inte förorsakar vårdåtgärder, inte räknats som skada).
 Figure 2. Persons injured in road traffic accidents and estimated number of injured persons based on definition antedating 1978 change in definition (dotted line). (As from 1978, the statistics do not record injury when no treatment in hospital or at home is prescribed).

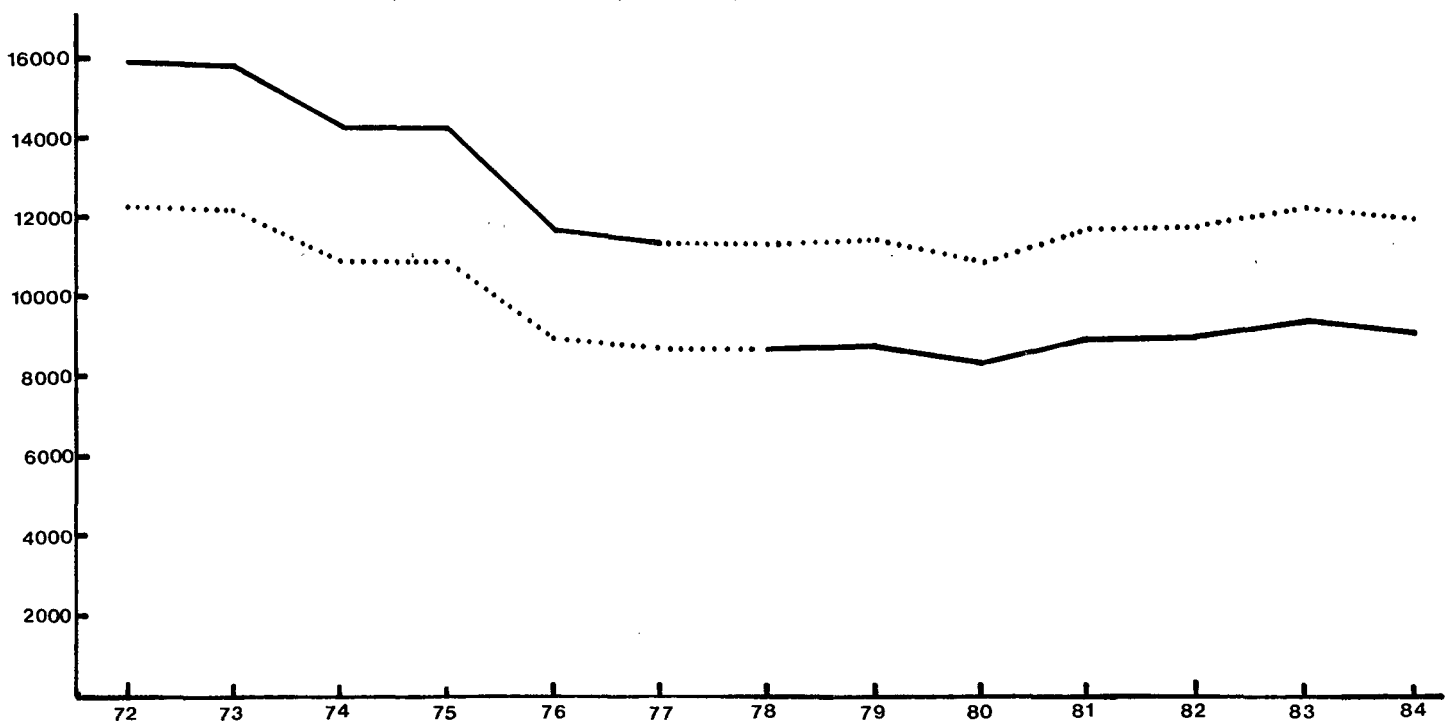

Kuvio 3. Tieliikenneonnettomuuksissa kuolleet Pohjoismaissa
Figur 3. Vid vägtrafikolyckor dödade personer i de nordiska länderna
Figure 3. Persons killed in road traffic accidents in the Nordic countries

a) Kuolleet - Dödade - Killed

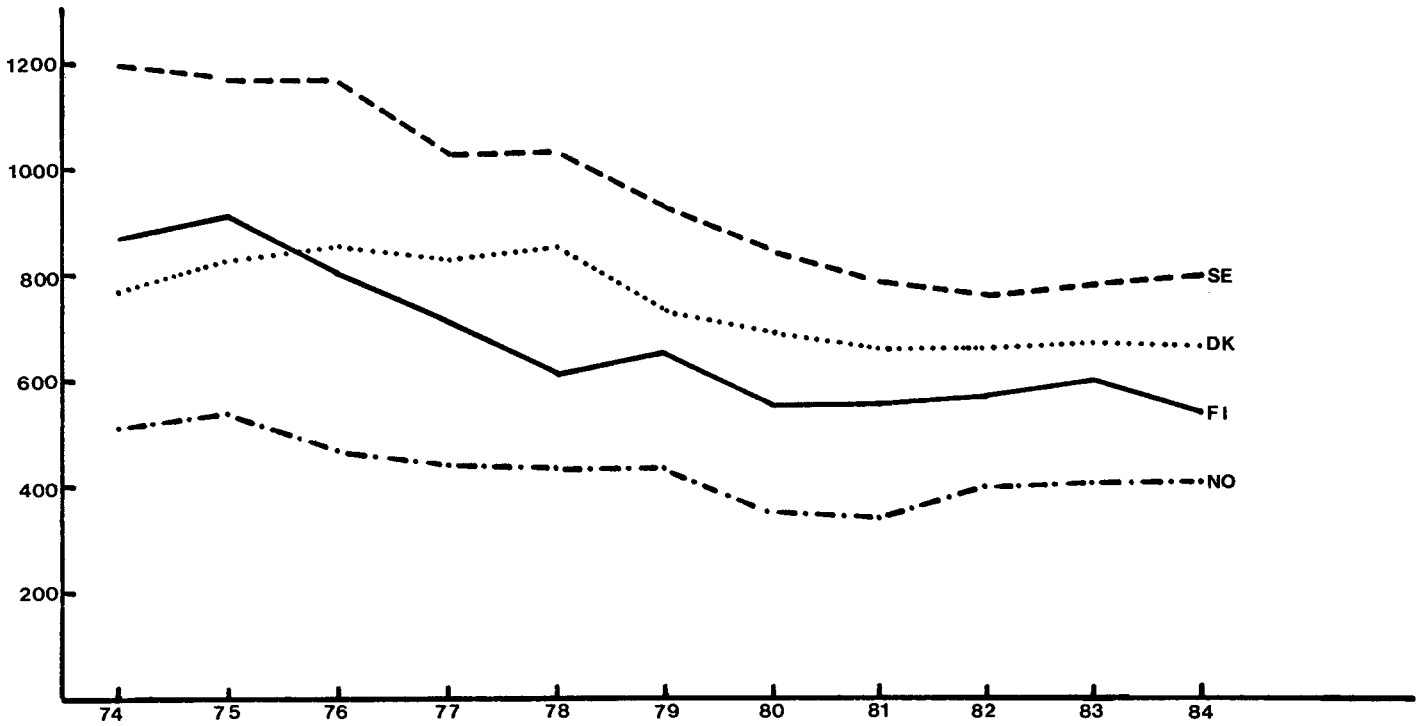

b) Kuolleet 100 000 asukasta kohti
Antalet dödade per 100 000 invånare
Number of killed persons per 100 000 of the mean population

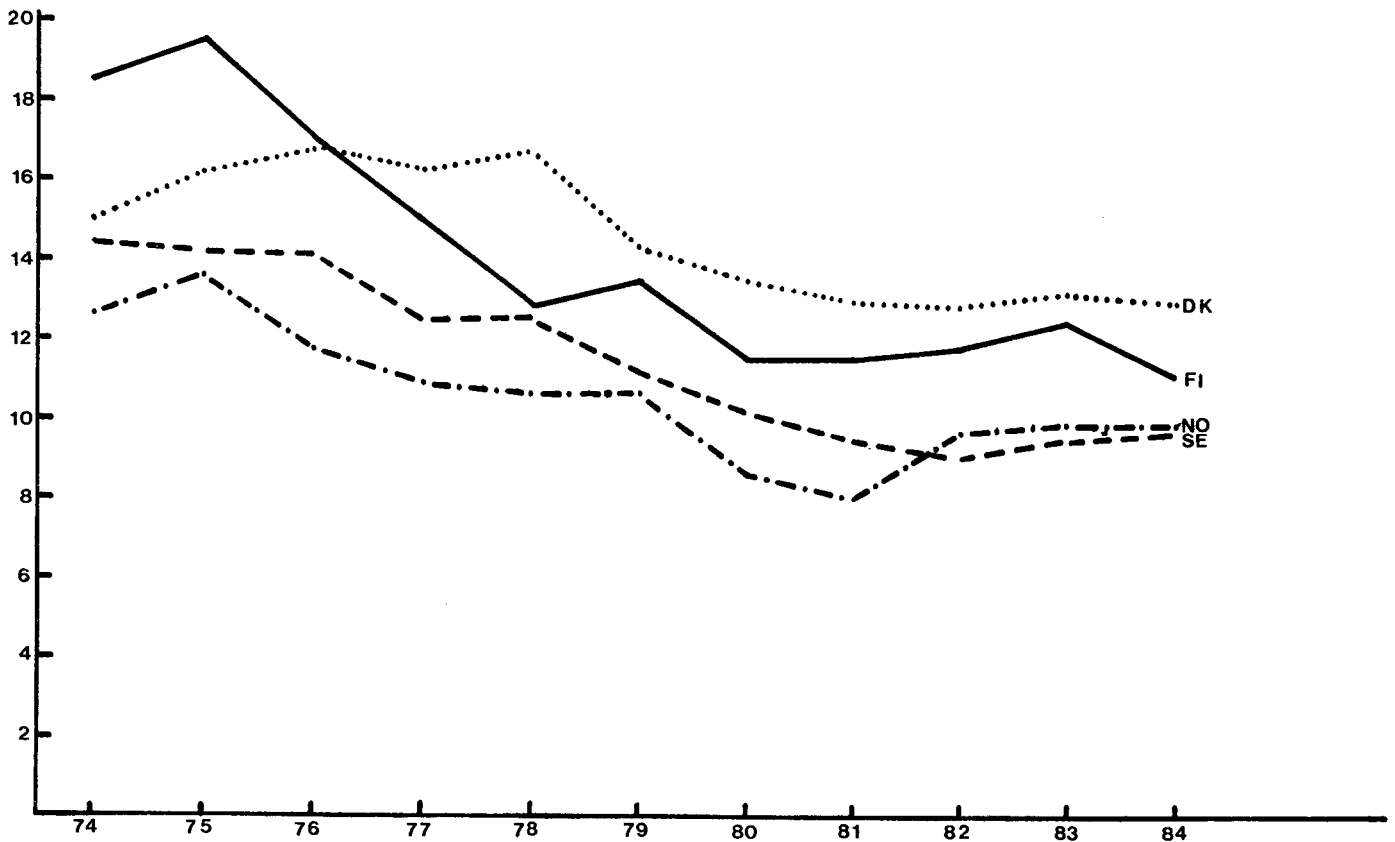

Taulukko 1 A - Tabell 1 A - Table 1 A

Tieliikenneonnettomuudet sekä niissä kuolleet ja loukkaantuneet
Vägtrafikolyckor och därvid dödade och skadade personer
Road traffic accidents and persons killed and injured

Vuosi År Year	Onnettomuudet - Olyckor - Accidents				Kuolleet ja loukkaantuneet Dödade och skadade Persons killed and injured		
	Poliisin tietoon tulleet - Polisrapporterade - Known to police		Kaikki onnettomuudet - Alla olyckor - All accidents	Liikennevakuutuksen perusteella korvatut -1) Som ersatts på basen av trafikförsäkring -1)	Kuolleet Dödade Killed	Loukkaantuneet Skadade Injured	Yhteensä Summa Total
	Henkilövahinkoon johtaneet - Med personskada Involving personal injury	Kuolemaan johtaneet - Med dödlig utgång - Fatal					
1931	941	113	2 970	..	119	1 047	1 166
1935	1 376	142	4 074	..	147	1 485	1 632
1940	963	181	2 791	..	227	1 089	1 316
1945	1 436	275	3 451	..	300	1 368	1 668
1950	2 979	365	8 491	..	375	3 224	3 599
1955	5 391	476	18 066	..	498	6 185	6 683
1960	8 054	729	22 025	..	765	9 716	10 481
1965	12 221	976	37 217	..	1 049	15 914	16 963
- 66	11 528	1 017	35 110	..	1 098	14 827	15 925
- 67	11 572	890	32 040	..	973	15 345	16 318
- 68	10 746	860	28 962	..	939	14 370	15 309
- 69	11 368	929	29 053	..	1 006	15 248	16 254
1970	11 439	973	30 466	77 189	1 055	16 028	17 083
- 71	11 465	1 041	30 005	82 266	1 143	16 026	17 169
- 72	11 553	1 072	28 205	76 004	1 156	15 985	17 141
- 73	11 395	980	29 071	73 345	1 086	15 859	16 945
- 74	10 359	779	26 574	67 303	865	14 167	15 032
1975	10 337	842	27 608	73 186	910	14 157	15 067
- 76	8 630	724	23 989	74 344	804	11 706	12 510
- 77	8 288	636	24 287	75 299	709	11 309	12 018
- 78	7 001	557	27 065	72 324	610	8 701	9 311
- 79	6 938	582	28 668	79 591	650	8 762	9 412
1980	6 790	514	29 416	80 953	551	8 442	9 993
- 81	7 173	518	31 303	91 413	555	9 072	9 627
- 82	7 402	525	31 227	87 553	569	9 117	9 686
- 83	7 673	541	37 651	91 695	604	9 373	9 977
- 84	7 543	488	38 512	..	541	9 198	9 739

Taulukko 1 B - Tabell 1 B - Table 1 B

Tieliikenneonnettomuuksissa kuolleet ja loukkaantuneet suhteessa väkilukuun, moottoriajoneuvojen lukumäärään ja ajoneuvokilometriin - Vid vägtrafikolyckor dödade och skadade personer i förhållande till folkmängden, motorfordonsbeståndet och fordonskilometer - Persons killed and injured in road traffic accidents per mean population, number of motor vehicles and vehicle kilometres

Vuosi År Year	Kuolleet - Dödade - Killed				Loukkaantuneet - Skadade - Injured			
	Lukum. Antal Number	/100 000 asukasta invånare inhabitants	/100 000 moottoriajoneuvoa motorford. motor vehicles	/100 milj. autokm bilkm vehicle-km	Lukum. Antal Number	/100 000 asukasta invånare inhabitants	/100 000 moottoriajoneuvoa motorford. motor vehicles	/100 milj. autokm bilkm vehicle km
1974	865	18,3	65	4	14 167	300	1 063	64
1975	910	19,2	66	4	14 157	300	1 021	58
1976	804	17,0	57	3	11 706	247	828	47
1977	709	15,0	49	3	11 309	239	782	44
1978	610	12,8	41	2	8 701	183	587	34
1979	650	13,7	42	2	8 762	184	569	33
1980	551	11,5	34	2	8 442	177	526	32
1981	555	11,6	33	2	9 072	189	544	33
1982	569	11,8	33	2	9 117	189	523	32
1983	604	12,5	33	2	9 373	194	518	32
1984	541	11,1	29	2	9 198	189	491	31

1) Accidents, for which claims have been paid on basis of traffic insurance provided by law
Lähde: Liikennevakuutusyhdistys: Vakuutusyhtiöiden liikennevahinkotilasto
Källa: Trafikförsäkringsföreningen
Source: The Finnish Motor Insurers' Bureau

Taulukko 1 C - Tabell 1 C - Table 1 C

Tieliikenneonnettomuuksissa kuolleet liikenneyksiköittäin
Vid vägtrafikolyckor dödade personer efter trafikelement
Persons killed in road traffic accidents, by traffic units

Vuosi År Year	Jalan- kulkija Gående Pedestrian	Polkupyörä Cykel Cycle	Mopo Moped Moped	Moottori- pyörä Motorcykel Motor cycle	Henkilö- auto Personbil Passenger car	Muu auto Annan bil Other automobile	Muu Annat Other	Yhteensä Summa Total
1974	244	125	82	52	282	46	34	865
1979	152	104	58	22	276	23	15	650
1980	139	107	43	21	202	25	14	551
1981	131	104	48	28	212	22	10	555
1982	156	82	34	13	256	15	13	569
1983	152	99	27	28	259	30	9	604
1984	148	86	28	19	232	19	9	541
Muutos Ändring % Change	-3	-13	+4	-32	-10	-37	-	-10°

Osuus kuolleista %
Andel av dödade %
Per cent of the killed

1974	28	14	10	6	33	5	4	100
1979	23	16	9	3	43	4	2	100
1980	25	19	8	4	37	5	3	100
1981	24	19	9	5	38	4	2	100
1982	27	14	6	2	45	3	2	100
1983	25	16	4	5	43	5	2	100
1984	27	16	5	4	43	4	2	100

Taulukko 1 D - Tabell 1 D - Table 1 D

Tieliikenneonnettomuuksissa loukkaantuneet liikenneyksiköittäin
Vid vägtrafikolyckor skadade personer efter trafikelement
Persons injured in road traffic accidents, by traffic units

Vuosi År Year	Jalan- kulkija Gående Pedestrian	Polkupyörä Cykel Cycle	Mopo Moped Moped	Moottori- pyörä Motorcykel Motor cycle	Henkilö- auto Personbil Passenger car	Muu auto Annan bil Other automobile	Muu Annat Other	Yhteensä Summa Total
1974	2 298	1 453	748	1 141	7 235	1 129	163	14 167
1979	1 302	1 117	542	392	4 676	634	99	8 762
1980	1 205	1 253	539	400	4 428	555	62	8 442
1981	1 328	1 333	563	388	4 745	621	94	9 072
1982	1 362	1 614	561	497	4 467	552	64	9 117
1983	1 245	1 643	605	534	4 700	598	48	9 373
1984	1 384	1 646	543	543	4 459	558	65	9 198
Muutos Ändring % Change	+11	+0	-10	+2	-5	-7	+35	-2

Osuus loukkaantuneista %
Andel av skadade %
Per cent of the injured

1974	16	10	6	8	51	8	1	100
1979	15	13	6	5	53	7	1	100
1980	14	15	6	5	52	7	1	100
1981	15	15	6	4	52	7	1	100
1982	15	18	6	5	49	6	1	100
1983	13	18	6	6	50	6	1	100
1984	15	18	6	6	48	6	1	100

Taulukko 1 E - Tabell 1 E - Table 1 E.

Tieliikenneonnettomuuksien alkoholitapaukset ja poliisin tietoon tullut rattijuopumus
 Alkoholfallen vid vägtrafikolyckor och rattfylleri som kommit till polisens kännedom
 Road traffic accidents involving persons under the influence of alcohol and drunken driving known to the police

Vuosi År Year	Alkoholitapaukset - Alkoholfall - Alcohol cases						Rattijuopumukset ¹⁾ Rattfylleri ¹⁾ Drunken driving ¹⁾	
	Onnettomuudet Olyckor Accidents	Kuolleet - Dödade - Killed			Loukkaantuneet - Skadade - Injured			
		Alkoholitapauksissa Vid alkoholfall In alcohol cases	Rattijuopumusonnettomuksissa Vid rattfylleriolyckor In accidents involving drunken driver		Alkoholitapauksissa Vid alkoholfall In alcohol cases	Rattijuopumusonnettomuksissa Vid rattfylleriolyckor In accidents involving drunken driver		
			Yhteensä Summa Total	Sivulliset Utomstående Outsiders			Yhteensä Summa Total	Sivulliset Utomstående Outsiders
1974	3 621	209	134	34	2 204	1 668	379	16 558
1975	3 552	215	140	30	2 165	1 778	388	17 918
1976	3 158	151	105	22	1 846	1 498	300	16 781
1977	3 060	163	103	17	1 777	1 395	311	19 814
1978	3 004	135	92	10	1 177	1 033	189	19 504
1979	2 776	129	92	11	1 127	975	186	19 940
1980	2 694	98	61	12	981	828	198	20 436
1981	2 705	98	64	8	1 066	904	192	20 479
1982	2 963	102	68	7	1 124	930	197	20 804
1983	3 031	112	74	8	1 042	864	178	21 749
1984	2 825	103	68	6	1 062	840	169	21 407

Taulukko 1 F - Tabell 1 F - Table 1 F

Henkilövahinko-onnettomuuksiin osallisten mopon ja moottoripyörän kuljettajien sekä kuolleiden ja loukkaantuneiden matkustajien suojakypärän käyttö prosentteina - Användning av skyddshjälm bland mopedister och motorcykelförare som varit delaktiga i olyckor med personskada och bland dödade och skadade passagerare, procent - Use of crash helmets by drivers of mopeds and motor cycles involved in accidents with personal injury and by killed and injured passengers of mopeds and motor cycles, per cent

	Kuljettajat - Förare - Drivers			Matkustajat, kuolleet ja loukkaantuneet Passagerare, dödade och skadade Passengers, killed and injured	Yhteensä Summa Total
	Kuolleet Dödade Killed	Loukkaantuneet Skadade Injured	Vahingoittumattomat Utan skador Not injured		
Mopo - moped - moped					
1981	-	5	-	-	4
1982	71	74	84	21	72
1983	73	89	91	21	87
1984	70	87	98	6	84
Moottoripyörä - motorcykel - motor cycle					
1981	92	93	95	82	92
1982	91	95	98	92	94
1983	96	95	100	92	95
1984	100	96	100	94	96

Suojakypärän käyttöprosentti on laskettu niistä, joista tieto on saatu. Mopoilijoilla käyttöpakko tuli voimaan 1.4.1982. - Den procentuella användningen av skyddshjälm har räknats bland dem, för vilka uppgifter erhållits. Sedan den 1 april 1982 bör mopedisterna använda skyddshjälm. - The percentage of crash helmet users is calculated among those, for which data are available. As from 1st April 1982 moped riders were obliged to use a crash helmet.

1) Lähde: SVT XXIII
 Källa: FOS XXIII
 Source: OSF XXIII

Taulukko 1 G - Tabell 1 G - Table 1 G

Tieliikenneonnettomuksissa kuolleet ja loukkaantuneet Pohjoismaissa
Vid vägtrafikolyckor dödade och skadade personer i de nordiska länderna
Persons killed and injured in road traffic accidents, in the Nordic countries

		Kuolleet Dödade Killed	Loukkaan- tuneet Skadade Injured	Yhteensä Summa Total	100 000 asukasta kohti Per 100 000 invånare Per 100 000 inhabitants		
					Kuolleet Dödade Killed	Loukkaan- tuneet Skadade Injured	Yhteensä Summa Total
Norja	1980	362	10 248	10 610	9	251	260
Norge	1981	338	10 480	10 818	8	256	264
Norway	1982	401	10 430	10 831	10	253	263
	1983	409	10 608	11 017	10	257	267
	1984	407	11 094	11 501	10	268	278
Ruotsi	1980	848	19 246	20 094	10	232	242
Sverige	1981	784	18 564	19 348	9	224	233
Sweden	1982	758	19 277	20 035	9	231	241
	1983	779	19 803	20 582	9	238	247
	1984	801	20 635	21 436	10	248	257
Suomi	1980	551	8 442	8 993	12	177	188
Finland	1981	555	9 072	9 627	12	189	201
Finland	1982	569	9 117	9 686	12	189	201
	1983	604	9 373	9 977	12	194	206
	1984	541	9 198	9 739	11	189	200
Tanska	1980	690	15 061	15 751	13	294	308
Danmark	1981	662	13 649	14 311	13	266	279
Denmark	1982	658	13 442	14 100	13	263	275
	1983	669	13 137	13 806	13	257	270
	1984	665	13 718	14 383	13	268	281

Taulukko 1 H - Tabell 1 H - Table 1 H

Tieliikenneonnettomuksissa kuolleet tai loukkaantuneet tienkäyttäjryhmittäin Pohjoismaissa
Vid vägtrafikolyckor dödade eller skadade personer efter trafikantgrupper i de nordiska länderna
Persons killed or injured in road traffic accidents by groups of road users, in the Nordic countries

		Kuljettajat ja matkustajat Förare och passagerare av Drivers and passengers of					Jalankulki- jat Gående Pedestrians	Yhteensä Summa Total
		Polkupyörän Cykel Cycle	Mopon Moped Moped	Moott.pyörän Motorcykel Motor cycle	Auton Bil Automob.	Muun ajon:n Annat fordon Other vehicle		
Norja	1980	1 022	757	749	6 349	82	1 651	10 610
Norge	1981	1 069	745	793	6 419	88	1 704	10 818
Norway	1982	1 089	829	796	6 409	66	1 642	10 831
	1983	1 012	858	863	6 598	60	1 626	11 017
	1984	1 022	824	833	7 212	75	1 535	11 501
Ruotsi	1980	2 395	1 241	1 248	12 953	232	2 025	20 094
Sverige	1981	2 399	1 088	1 431	12 101	324	1 995	19 338
Sweden	1982	2 738	1 124	1 777	12 353	181	1 862	20 035
	1983	2 910	1 044	1 968	12 655	155	1 850	20 582
	1984	3 048	897	1 805	13 494	167	2 025	21 436
Suomi	1980	1 360	582	421	5 178	108	1 344	8 993
Finland	1981	1 437	611	416	5 577	127	1 459	9 627
Finland	1982	1 696	595	510	5 272	95	1 518	9 686
	1983	1 742	632	563	5 551	93	1 397	9 977
	1984	1 732	571	562	5 268	74	1 532	9 739
Tanska	1980	2 628	2 465	1 163	7 587	21	1 887	15 751
Danmark	1981	2 655	1 934	991	6 957	35	1 739	14 311
Denmark	1982	2 726	1 886	1 002	6 773	22	1 691	14 100
	1983	2 775	1 732	1 080	6 443	11	1 765	13 806
	1984	2 907	1 689	1 066	7 124	21	1 576	14 383

Taulukko 1 I - Tabell 1 I - Table 1 I

Tieliikenneonnettomuuksissa kuolleet tai loukkaantuneet 100 000 asukasta kohti ikäryhmittäin Pohjoismaissa
 Vid vägtrafikolyckor dödade eller skadade personer per 100 000 invånare efter åldersgrupp i de nordiska länderna
 Persons killed or injured in road traffic accidents per 100 000 of the mean population, by age groups, in the Nordic countries

		Ikä (vuotta) - Ålder (år) - Age (years)								Yhteensä Summa Total
		0 - 5	6 - 9	10 - 14	15 - 17	18 - 20	21 - 24	25 - 64	65 -	
Norja	1980	102	174	224	799	870	435	198	169	260
Norge	1981	85	172	213	750	848	427	192	175	264
Norway	1982	93	182	220	860	895	474	189	173	263
	1983	86	177	216	841	957	493	193	166	267
	1984	74	167	219	835	991	560	203	175	278
Ruotsi	1980	67	118	178	635	761	450	216	160	242
Sverige	1981	60	102	173	587	734	435	208	154	232
Sweden	1982	60	102	168	611	774	467	212	160	241
	1983	53	105	180	613	810	476	217	158	247
	1984	61	107	174	583	821	537	228	164	257
Suomi	1980	38	106	120	370	430	276	184	168	188
Finland	1981	50	121	127	399	473	310	194	167	201
Finland	1982	42	101	144	452	484	329	184	179	201
	1983	41	122	135	499	523	330	187	174	206
	1984	47	107	139	484	503	314	183	167	200
Tanska	1980	78	179	246	898	1 029	575	237	236	308
Danmark	1981	73	172	237	695	883	528	224	217	279
Denmark	1982	78	170	230	655	844	510	222	217	275
	1983	60	165	209	585	843	506	220	225	270
	1984									

Taulukko 1 J - Tabell 1 J - Table 1 J

Henkilövahinkoon johtaneisiin tieliikenneonnettomuuksiin osalliset moottoriajoneuvot (mopot pl)
 Pohjoismaissa
 Delaktiga motorfordon (exkl. mopeder) i vägtrafikolyckor med personskada i de nordiska länderna
 Motor vehicles involved in road traffic accidents with personal injury, in the Nordic countries

		Moottori- pyörät Motor- cyklar Motor cycles	Henkilö- autot Person- bilar Passen- ger cars	Kuorma- ja paket- tiautot Lastbilar Lorries	Linja - autot Bussar Buses	1 000 rekisteröityä ajoneuvoa kohti Per 1 000 registrerade fordon Per 1 000 registered vehicles			
						Moottori- pyörät Motor- cyklar M.cycles	Henkilö- autot Person- bilar P.cars	Kuorma-ja pak.autot Lastbilar Lorries	Linja- autot Bussar Buses
Norja	1980	677	8 044	1 365	343	44	7	9	29
Norge	1981	717	8 345	1 294	319	45	7	8	26
Norway	1982	725	8 349	1 225	306	42	6	8	23
	1983	786	8 522	1 276	279	44	6	7	19
	1984	758	9 090	1 292	316	41	6	7	20
Ruotsi	1980	1 206	16 397	1 772	470	35	6	10	37
Sverige	1981	1 384	15 834	1 627	550	35	6	9	43
Sweden	1982	1 691	16 178	1 621	531	34	6	8	40
	1983	1 892	17 479	1 637	503	34	6	8	38
	1984	1 766	18 072	1 748	484	29	6	8	36
Suomi	1980	424	6 641	1 333	383	10	5	9	43
Finland	1981	439	7 086	1 398	410	10	6	9	45
Finland	1982	510	7 266	1 346	316	12	6	9	35
	1983	574	7 568	1 321	305	12	5	8	34
	1984	544	7 620	1 265	306	11	5	7	34
Tanska	1980	1 062	10 592	2 685	415	28	8	10	57
Danmark	1981	920	9 443	2 453	419	24	7	10	56
Denmark	1982	961	9 325	2 445	310	25	7	10	40
	1983	1 027	9 350	2 249	320	25	7	10	40
	1984	1 004	9 867	2 450	287	24	7	10	36

TAULUKKO I - TABELL 1 - TABLE 1
 HENKILÖVAHINKO-UNNETTOMUJUT SEKÄ NIISSÄ KUOLLEET JA LOUKKAANTUNEET LAÄNEITTÄIN,
 ULYCKOR MED PERSONSKADA OCH SKADADE ÖDADA OCH SKADADE PERSONER LÄNSVIS
 ACCIDENTS INVOLVING PERSONAL INJURY AND PERSONS KILLED OR INJURED IN ACCIDENTS, BY PROVINCE

LÄÄNI LÄN PROVINCE	KOKU MAA - HELA LANDET - WHOLE COUNTRY				ONNETTOMUJUT - OLYCKOR - ACCIDENTS				JHRIT - OFFREN - VICTIMS				TAAJAMAT - TÄTORI BUILT-UP AREA			
	KUOL- JUTG. FATAL	LOUKK- JUTG. NON-FATAL	YHTEENSÄ ANN. PERS. SK. TOTAL	ALKOHOLI- FALL ALCOHOL	KUOLLEET ÖDADA KILLED	LOUKKAANT- SKADADE INJURED	YHTEENSÄ SUMMA TOTAL	ALKOHOLI- FALL ALCOHOL	KUOLLEET ÖDADA KILLED	LOUKKAANT- SKADADE INJURED	ONNETTOM. OLYCKOR ACCIDENTS	YHTEENSÄ SUMMA TOTAL	KUOLLEET ÖDADA KILLED	LOUKKAANT- SKADADE INJURED		
Uudenmaan - Nyländs	100	1847	1947	224	112	2410	2522	48	1645	1392	48	48	1645			
Helsinki (Helsingfors)	25	797	822	95	27	989	1016	23	914	765	23	23	914			
Espoo (Esbo)	5	160	165	15	5	192	197	2	125	111	2	2	125			
Vantaa (Vanda)	11	220	231	19	12	304	316	6	191	156	6	6	191			
Turun ja Pukin- Åbo-Borgs	71	1217	1288	154	76	1632	1708	29	913	800	29	29	913			
Turku (Åbo)	9	272	281	37	9	310	319	8	289	265	8	8	289			
Ahvenanmaa - Åland	4	31	35	5	4	36	40	-	18	18	-	-	18			
Hämeen - Tavastefus Tampere	71	905	976	107	82	1198	1280	26	707	611	26	26	707			
	14	180	194	20	14	222	236	10	206	180	10	10	206			
Kymen - Kymene	43	436	479	72	50	556	606	21	318	295	21	21	318			
Mikkelin - St. Michels	28	320	348	36	31	429	460	8	201	177	8	8	201			
Pohjois-Karjalan- N. Karelen	13	269	282	33	17	320	337	5	164	154	5	5	164			
Kuopion - Kuopio	24	317	341	33	25	422	447	5	215	189	5	5	215			
Keski-Suomen- Mell. Finland	28	328	356	35	28	418	446	12	204	195	12	12	204			
Vaasan - Vasa	50	553	603	63	57	724	781	16	318	291	16	16	318			
Gulun - Jleåburgs	31	565	556	71	34	688	722	15	333	319	15	15	333			
Lapin - Lapplands	25	267	292	38	25	365	350	6	171	141	6	6	171			
KOKU MAA - HELA LANDET WHOLE COUNTRY	488	7055	7543	871	541	9198	9739	191	5207	4582	191	191	5207			
Kaupungit - Städer Urban Municipalities	224	4481	4705	498	246	5549	5795	143	4303	3785	143	143	4303			
Muut Kunnat - Övr. Kommun Rural Municipalities	264	2574	2838	373	295	3649	3944	48	904	797	48	48	904			

TILASTOKESKUS - STATISTIKCENTRALEN - CENTRAL STATISTICAL OFFICE
 TILIIKENNELUONNETTOMUUDET - VÄGTRAFIKOLYCKOR - ROAD TRAFFIC ACCIDENTS
 1984

TÄJLUKKO 2 - TABELL 2 - TABLE 2

HENKILÖVAHINKO-ONNETTOMUUDET SEKÄ NIISSÄ KUOLLEET JA LOJKAANTUNEET KUJKAUSITTAIN
 OLYCKOR MED PERSONSKADA OCH DÄRVID DÖDADE OCH SKADADE PERSONER EFTER MÅNAD
 ACCIDENTS INVOLVING PERSONAL INJURY AND PERSONS KILLED OR INJURED IN ACCIDENTS, BY MONTH

KUKAUSI-MÄNAD MONTH	ONNETTOMUUDET - OLYCKOR - ACCIDENTS			UHRIT - OFFREN - VICTIMS			YHTEENSÄ SUMMA	OSALLISET MOOTT.KÄYTT. AJON. DELAKTIGA MOTORDR. FORDON
	KUOL. JOHT. DÖDL. UTOG. FATAL	LOJKA. JOHT. ANN. PERS.-SK NON-FATAL	YHTEENSÄ SUMMA TOTAL	KUOLLEET DÖDADE KILLED	LOJKAANT. SKADADE INJURED	YHTEENSÄ SUMMA TOTAL		
KOKO MAA - HELA LANDET WHOLE COUNTRY								
TAMMIKUU - JANUARY	35	550	585	29	38	789	827	959
HELMIKUU - FEBRUARY	33	393	426	30	35	544	579	731
MAALISKUU - MARCH	26	398	424	34	30	528	558	686
HUHTIKUU - APRIL	25	366	391	56	30	467	497	524
TOUKOKUU - MAY	41	653	694	78	46	816	862	913
KESÄKUU - JUNE	38	710	748	119	46	937	983	984
HEINÄKUU - JULY	40	625	665	86	47	834	881	907
ELOKUU - AUGUST	50	766	816	107	51	966	1017	1081
SYYSKUU - SEPTEMBER	39	715	754	99	44	943	947	1018
LOKAKUU - OCTOBER	48	703	751	90	53	881	934	977
MARRASKUU - NOVEMBER	56	622	678	86	58	787	845	900
JOULUKUU - DECEMBER	57	554	611	57	63	746	809	853
YHTEENSÄ-SUMMA-TOTAL	488	7055	7543	871	541	9198	9739	10533

KOKO MAA - HELA LANDET
WHOLE COUNTRY

TAMMIKUU - JANUARY 35 550 585 29 38 789 827 959 2

HELMIKUU - FEBRUARY 33 393 426 30 35 544 579 731 4

MAALISKUU - MARCH 26 398 424 34 30 528 558 686 3

HUHTIKUU - APRIL 25 366 391 56 30 467 497 524 1

TOUKOKUU - MAY 41 653 694 78 46 816 862 913 4

KESÄKUU - JUNE 38 710 748 119 46 937 983 984 11

HEINÄKUU - JULY 40 625 665 86 47 834 881 907 22

ELOKUU - AUGUST 50 766 816 107 51 966 1017 1081 13

SYYSKUU - SEPTEMBER 39 715 754 99 44 943 947 1018 5

LOKAKUU - OCTOBER 48 703 751 90 53 881 934 977 3

MARRASKUU - NOVEMBER 56 622 678 86 58 787 845 900 3

JOULUKUU - DECEMBER 57 554 611 57 63 746 809 853 4

YHTEENSÄ-SUMMA-TOTAL 488 7055 7543 871 541 9198 9739 10533 75

TAAJAMAT - TÄRTORT
BUILT-UP AREA

TAMMIKUU - JANUARY 11 312 323 17 13 408 421 495 -

HELMIKUU - FEBRUARY 7 213 220 19 7 258 265 343 2

MAALISKUU - MARCH 6 227 233 18 7 276 283 359 1

HUHTIKUU - APRIL 9 240 249 36 10 281 291 329 1

TOUKOKUU - MAY 17 436 453 39 20 508 528 578 3

KESÄKUU - JUNE 12 425 437 55 13 505 518 553 5

HEINÄKUU - JULY 18 325 343 40 21 391 412 462 8

ELOKUU - AUGUST 18 518 536 52 18 597 615 683 5

SYYSKUU - SEPTEMBER 21 493 514 60 22 588 610 689 3

LOKAKUU - OCTOBER 22 496 518 50 23 569 592 649 3

MARRASKUU - NOVEMBER 22 409 431 53 22 476 498 546 2

JOULUKUU - DECEMBER 15 310 325 29 15 350 365 434 2

YHTEENSÄ-SUMMA-TOTAL 178 4404 4582 468 191 5207 5398 6120 35

TIELLIKENNEONNETTOMUJDET - VÄGTRAFIKOLYCKOR - ROAD TRAFFIC ACCIDENTS
1984

TAULUKK 3 - TABELL 3 - TABLE 3
HENKILÖVAHINKO-ONNETTOMUJDET SEKÄ NIISSÄ KUOLLEET JA LOUKKAANTUNEET KELLONAJAN MUKAAN
OLYCKOR MED PERSONSKADA OCH DÄRVID DÖDADE OCH SKADADE PERSONER EFTER KLOCKSLAG
ACCIDENTS INVOLVING PERSONAL INJURY AND PERSONS KILLED OR INJURED BY HOUR OF THE DAY

KELLONAIIKA KLOCKSLAG HOUR OF DAY	KUOL- DÖDL- FATAL	LOUKK- ANN- NON-FATAL	YHTEENSÄ SUMMA TOTAL	VUODENAIIKA-ÄRSTID SEASON			VIIKONPÄIVÄ-VECKODAG-DAY OF THE WEEK							UHRIT-OFFREN-VICTIMS	
				KESÄÄIIKA SUMMAR SUMMER 1.6.-31.8.	MUU ANNAN OTHER	MAANANTAI- TIGSTAI MON-THU	FREDAG FRIDAY	LÖREAG SATURDAY	SÖNDAG SUNDAY	LAUJANTAI SÖNDAG	SUNJUNTAI SUNDAY	KUOLLEET DÖDADE KILLED	LOUKKAANT- SKADADE INJURED		
00-01	16	130	146	44	102	52	5	47	42	17	181				
01-02	17	138	155	62	93	34	15	54	52	20	195				
02-03	14	84	98	37	61	16	9	47	26	15	140				
03-04	5	63	68	29	39	11	8	28	21	6	98				
04-05	3	39	42	16	26	12	7	13	10	3	71				
05-06	5	59	64	23	41	38	13	8	5	5	70				
06-07	13	235	248	59	189	180	42	17	9	16	275				
07-08	15	309	324	76	248	240	65	13	6	18	381				
08-09	19	210	229	52	177	161	40	24	4	19	288				
09-10	16	261	277	77	200	182	46	30	19	18	311				
10-11	27	290	317	88	229	172	56	68	21	27	378				
11-12	31	388	419	117	302	264	62	64	29	31	466				
12-13	28	425	453	124	329	240	83	82	48	36	546				
13-14	32	439	471	150	321	264	94	66	47	35	585				
14-15	42	470	512	161	351	290	98	70	54	52	635				
15-16	30	606	636	170	466	373	143	63	57	36	767				
16-17	33	686	719	200	519	472	132	52	63	35	882				
17-18	31	512	543	154	389	332	94	59	58	32	672				
18-19	28	428	456	138	318	255	84	63	54	32	550				
19-20	24	374	398	132	266	219	75	52	52	27	482				
20-21	24	312	336	98	238	173	72	43	48	26	406				
21-22	17	276	293	107	186	145	61	46	41	17	381				
22-23	7	172	179	57	122	70	46	40	23	7	228				
23-24	11	149	160	58	102	74	44	24	18	11	210				
YHTEENSÄ-SUMMA TOTAL	488	7055	7543	2229	5314	4269	1394	1073	807	541	9198				

TILASTUKSUS - STATISTIKCENTRALEN - CENTRAL STATISTICAL OFFICE

TJELIKENNELNNETTOMUJDET - VAGTRAFIKGLYCKOR - ROAD TRAFFIC ACCIDENTS
1984

TAJLUKKU 4 - TABELL 4 - TABLE 4

HEMILLIVAHINKU-ONNETTOMUJDET SEKÄ NIISSÄ KUJLLEET JA LOUKKAANTUNEET VIIKONPÄIVÄN MUKAAN
GLYCKOR MED PERSONSKADA OCH DAVID ODDADE OCH SKADADE PERSONER EFTER VECKODAG
ACCIDENTS INVOLVING PERSONAL INJURY AND PERSONS KILLED OR INJURED, BY DAY OF THE WEEK

VIIKONPÄIVÄ VECKODAG DAY OF WEEK	KOKO MAA - HELA LANDET - WHOLE COUNTRY				TAAJAMAT - TÄTORT - BUILT-UP AREA			
	ONNETTOMUJDET-GLYCKOR-ACCIDENTS		UHRIT-OFFREN-VICTIMS		ONNETTOMUJDET-OLYCKOR ACCIDENTS		UHRIT-OFFREN VICTIMS	
	KJOL-JOHT. DÖDL.UTG. FATAL	YHTEENSA SUMMA TOTAL	KUJLLEET DÖDADE KILLED	LOUKKAANTUN. SKADADE INJURED	KUOL-JOHT. ANN-PERS.SK. NON-FATAL	LOUKKAANTUN. SKADADE INJURED	KUOLLEET DÖDADE KILLED	LOUKKAANTUN. SKADADE INJURED
MAANANTAI-MÅNDAG MONDAY	72	1000	79	1208	27	683	27	764
TIISTAI-TISDAG TUESDAY	64	940	68	1162	26	619	27	730
KESKIVIIKKU-ONSDAG WEDNESDAY	68	1034	76	1337	28	682	29	812
TORSTAI-TORS DAG THURSDAY	65	1022	76	1279	24	689	27	817
PERJANTAI-FREDAG FRIDAY	91	1303	58	1653	36	793	39	894
LAJANTAI-LÖRDAG SATURDAY	65	1008	77	1499	14	529	15	663
SUNNUNTAI-SÖNDAG SUNDAY	59	748	67	1060	23	409	27	527
YHTEENSA-SUMMA TOTAL	488	7055	541	9198	178	4404	191	5207
A L K U H O L I T A P A U K S E T - A L K U H U L F A L L - A L C H O L C A S E S								
MAANANTAI-MÅNDAG MONDAY	8	57	8	79	3	30	3	39
TIISTAI-TISDAG TUESDAY	9	71	9	87	2	38	2	47
KESKIVIIKKU-ONSDAG WEDNESDAY	10	82	10	102	5	51	5	55
TORSTAI-TORS DAG THURSDAY	12	97	13	130	5	59	6	74
PERJANTAI-FREDAG FRIDAY	19	170	19	232	4	68	4	108
LAJANTAI-LÖRDAG SATURDAY	20	205	25	298	4	113	5	153
SUNNUNTAI-SÖNDAG SUNDAY	18	93	19	134	8	58	9	80
YHTEENSA-SUMMA TOTAL	56	775	103	1062	31	437	34	556

TIELIIKENNEUNNETTOMUJDET - VÄGTRAFIKOLYCKOR - ROAD TRAFFIC ACCIDENTS
1984

TAULUKKO 5 - TABELL 5 - TABLE 5

HENKILÖVAHINKO-ONNETTOMUJDET SEKÄ NIISSÄ KUOLLEET JA LOUKKAANTUNEET TAPAHTUMAPAIKAN MUKAAN
OLYCKOR MED PERSONSKADA OCH DÄRVID DÖDADE OCH SKADADE PERSONER EFTER OLYCKSPLATS
ACCIDENTS INVOLVING PERSONAL INJURY AND PERSONS KILLED OF INJURED BY TYPE OF ROAD, SPEED LIMIT AND INTERSECTION

TIEN LAJI - VÄGTYP - TYPE OF ROAD	ONNETTOMUJDET - OLYCKOR - ACCIDENTS				UHRIT - OFFREN - VICTIMS			
	KUOL- DÖDL. FATAL	LOUKK- ANN.PERS. NON-FATAL	YHTEENSÄ SUMMA TOTAL	TAAJAMAT TÄTOFT BUILT-UP AREA	EI-TAAJAMAT EJ-TÄTOFT NON BUILT-UP AREA	KUOLLEET DÖDADE KILLED	LOUKKAANTUNEET SKADADE INJURED	YHTEENSÄ SUMMA TOTAL

MOOTTORITIE/MOOTTORILIIKENNEN TIE -
MOTORWAY

VALTATIE - HUVUVÄG - CLASS I MAIN ROAD
KANTATIE - STAMVÄG - CLASS II MAIN ROAD

MUU MAANTIE - ÖVR LANDSVÄG - OTHER HIGHWAY
PAIKALLISTIE - BYGDEVÄG - LOCAL ROAD
TIELAJI PUUTTU - EJ UPPGIVET - NOT STATED
KUNNAN TIE/KATU - KÖMMUNAL VÄG/GATA
MUNICIPAL ROAD/STREET

YKSITYINEN TIE/ALUE - PRIVATVÄG
PRIVATE ROAD

YHTEENSÄ - SUMMA - TOTAL

NOPEUSRAJITUS - HASTIGHETSBEGRÄNSNING
SPEED LIMIT

- 50 KM/H

60-70 KM/H

80-90 KM/H

100-110 KM/H

120 KM/H

EI TIETOA - EJ UPPGIVET - UNKNOWN

YHTEENSÄ - SUMMA - TOTAL

FISTEYS - KORSNING - INTERSECTION

LIIKENNEVALOT-TRAFIKLJUS-TRAFFIC LIGHTS:

TOIMINNASSA - FUNKTION - IN ACTION

EI TOIMINNASSA - EJ FUNKTION - NOT IN ACTION

KÄRKIKULMIID - SPETSTRÄNGEL
PRIORITY JUNCTION

STOP-MERKKI - STOPMÄRKE - STOP-SIGN

MUJ RISTEYS-ANN KORSNING - ÖTHER INTERSECT.

TASORISTEYS - PLANKORSNING
RAILWAY LEVEL CROSSING

PUOLMEIN - MED BOM - WITH GATE

ILMAN PUOLMEIN - UTAN BOM - WITHOUT GATE

YHTEENSÄ - SUMMA - TOTAL

TIELIIKENNÖNNETTÖMYYDET - VAGTRAFIKDLYCKOR - ROAD TRAFFIC ACCIDENTS
1984

TAJUKKO 6 - TABELL 6 - TABLE 6
HENKILVÄRIKKÖ-ONNETTOMUUKSET ONNETTUMUUSTYYPIN JA OLOSUHTEIDEN MUKAAN
ULYCKOR MED PERSONSKADA EFTER OLYCKSTYP OCH FÖRHÅLLANDEN
ACCIDENTS INVOLVING PERSONAL INJURY BY NATURE OF ACCIDENT AND SURROUNDINGS

YKSITTÄISÖNÄ, SINGELOLYCKA SINGLE ACCID.	SAMA AJOSUUNTA LIKKIKITIGA KURSER SAME DRIVING DIRECTION	KUHAATISÖNÄ, MÖTE MEETING ACC.	KISTEAMISÖNÄ, KORSVAG CROSSING ACC.	JALAN- KULKU- ONNETT. FOOTG. PEDESTR. ACCID.	ELÄIN- ONNETT. DJUR- GLYCKA ANIMAL ACCID.	MJU ONNETT. ANNAN GLYCKA OTHER ACCID.	YHTEENSÄ SUMMA TOTAL
707	219	315	267	690	286	454	3712
215	92	81	82	303	109	359	1524
24	30	8	7	24	8	29	121
15	112	57	66	278	165	393	1935
10	3	3	2	10	2	6	58
34	6	12	7	34	6	49	193

TIEN PINTA - VAGENS YTA
ROAD SURFACE CONDITION

707	219	315	267	690	286	454	3712
215	92	81	82	303	109	359	1524
24	30	8	7	24	8	29	121
15	112	57	66	278	165	393	1935
10	3	3	2	10	2	6	58
34	6	12	7	34	6	49	193

LIJAKKAIDEN TOPPJUNTA-FÖRHINDRANDE
AV HALKA - ANTI-SKID MEASURES

9	2	1	6	19	2	14	71
15	3	1	3	6	7	3	52
0	0	0	0	0	0	1	1
285	103	55	77	253	156	375	1811
990	334	419	365	1061	411	897	5608

RISTEYS - KORSNING- INTERSECTION

LIINENNEVALJUT - TRAFIKLJUS TRAFFIC LIGHTS:	TOIMINNANSA-FUNKTION-IN ACTION	EI TILIM-EJ FUNKT.-NOT IN ACT	KARKIKULMIU - SPETS TRIANGEL PRIORITÄT JUNCTION	STOP-MERKKI-STOPMÄRKE-SIOP-SIGN	MUU RISTEYS - ANNAN KORSNING	OTHER INTERSECTION	TASOKORSNINGS - PLANKORSNING RAILWAY LEVEL CROSSING	PUOMAIN - MED BOM - WITH GATE	ILMAN PUOMIA - UTAN BCM WITHOUT GATE	YHTEENSÄ - SUMMA - TOTAL
5	86	2	10	1	16	23	1	1	103	146
7	2	0	10	1	16	23	1	1	21	146
55	40	9	108	6	41	9	47	198	68	559
1	1	1	6	1	7	75	20	1	3	116
5	86	2	10	1	16	23	1	1	103	146
7	2	0	10	1	16	23	1	1	21	146
55	40	9	108	6	41	9	47	198	68	559
1	1	1	6	1	7	75	20	1	3	116
5	86	2	10	1	16	23	1	1	103	146
7	2	0	10	1	16	23	1	1	21	146
55	40	9	108	6	41	9	47	198	68	559
1	1	1	6	1	7	75	20	1	3	116
5	86	2	10	1	16	23	1	1	103	146
7	2	0	10	1	16	23	1	1	21	146
55	40	9	108	6	41	9	47	198	68	559
1	1	1	6	1	7	75	20	1	3	116
5	86	2	10	1	16	23	1	1	103	146
7	2	0	10	1	16	23	1	1	21	146
55	40	9	108	6	41	9	47	198	68	559
1	1	1	6	1	7	75	20	1	3	116
5	86	2	10	1	16	23	1	1	103	146
7	2	0	10	1	16	23	1	1	21	146
55	40	9	108	6	41	9	47	198	68	559
1	1	1	6	1	7	75	20	1	3	116
5	86	2	10	1	16	23	1	1	103	146
7	2	0	10	1	16	23	1	1	21	146
55	40	9	108	6	41	9	47	198	68	559
1	1	1	6	1	7	75	20	1	3	116
5	86	2	10	1	16	23	1	1	103	146
7	2	0	10	1	16	23	1	1	21	146
55	40	9	108	6	41	9	47	198	68	559
1	1	1	6	1	7	75	20	1	3	116
5	86	2	10	1	16	23	1	1	103	146
7	2	0	10	1	16	23	1	1	21	146
55	40	9	108	6	41	9	47	198	68	559
1	1	1	6	1	7	75	20	1	3	116
5	86	2	10	1	16	23	1	1	103	146
7	2	0	10	1	16	23	1	1	21	146
55	40	9	108	6	41	9	47	198	68	559
1	1	1	6	1	7	75	20	1	3	116
5	86	2	10	1	16	23	1	1	103	146
7	2	0	10	1	16	23	1	1	21	146
55	40	9	108	6	41	9	47	198	68	559
1	1	1	6	1	7	75	20	1	3	116
5	86	2	10	1	16	23	1	1	103	146
7	2	0	10	1	16	23	1	1	21	146
55	40	9	108	6	41	9	47	198	68	559
1	1	1	6	1	7	75	20	1	3	116
5	86	2	10	1	16	23	1	1	103	146
7	2	0	10	1	16	23	1	1	21	146
55	40	9	108	6	41	9	47	198	68	559
1	1	1	6	1	7	75	20	1	3	116
5	86	2	10	1	16	23	1	1	103	146
7	2	0	10	1	16	23	1	1	21	146
55	40	9	108	6	41	9	47	198	68	559
1	1	1	6	1	7	75	20	1	3	116
5	86	2	10	1	16	23	1	1	103	146
7	2	0	10	1	16	23	1	1	21	146
55	40	9	108	6	41	9	47	198	68	559
1	1	1	6	1	7	75	20	1	3	116
5	86	2	10	1	16	23	1	1	103	146
7	2	0	10	1	16	23	1	1	21	146
55	40	9	108	6	41	9	47	198	68	559
1	1	1	6	1	7	75	20	1	3	116
5	86	2	10	1	16	23	1	1	103	146
7	2	0	10	1	16	23	1	1	21	146
55	40	9	108	6	41	9	47	198	68	559
1	1	1	6	1	7	75	20	1	3	116
5	86	2	10	1	16	23	1	1	103	146
7	2	0	10	1	16	23	1	1	21	146
55	40	9	108	6	41	9	47	198	68	559
1	1	1	6	1	7	75	20	1	3	116
5	86	2	10	1	16	23	1	1	103	146
7	2	0	10	1	16	23	1	1	21	146
55	40	9	108	6	41	9	47	198	68	559
1	1	1	6	1	7	75	20	1	3	116
5	86	2	10	1	16	23	1	1	103	146
7	2	0	10	1	16	23	1	1	21	146
55	40	9	108	6	41	9	47	198	68	559
1	1	1	6	1	7	75	20	1	3	116
5	86	2	10	1	16	23	1	1	103	146
7	2	0	10	1	16	23	1	1	21	146
55	40	9	108	6	41	9	47	198	68	559
1	1	1	6	1	7	75	20	1	3	116
5	86	2	10	1	16	23	1	1	103	146
7	2	0	10	1	16	23	1	1	21	146
55	40	9	108	6	41	9	47	198	68	559
1	1	1	6	1	7	75	20	1	3	116
5	86	2	10	1	16	23	1	1	103	146
7	2	0	10	1	16	23	1	1	21	146
55	40	9	108	6	41	9	47	198	68	559
1	1	1	6	1	7	75	20	1	3	116
5	86	2	10	1	16	23	1	1	103	146
7	2	0	10	1	16	23	1	1	21	146
55	40	9	108	6	41	9	47	198	68	559
1	1	1	6	1	7	75	20	1	3	116
5	86	2	10	1	16	23	1	1	103	146
7	2	0	10	1	16	23	1	1	21	146
55	40	9	108	6	41	9	47	198	68	559
1	1	1	6	1	7	75	20	1	3	116
5	86	2	10	1	16	23	1	1	103	146
7	2	0	10	1	16	23	1	1	21	146
55	40	9	108	6	41	9	47	198	68	559
1	1	1	6	1	7	75	20	1	3	116
5	86	2	10	1	16	23	1	1	103	146
7	2	0	10	1	16	23	1	1	21	146
55	40	9	108	6	41	9	47	198	68	559
1	1	1	6	1	7	75	20	1	3	116
5	86	2	10	1	16	23	1	1		

TILASTOKESKUS - STATISTIKENTRALEN - CENTRAL STATISTICAL OFFICE
 TIEIIKENEUNNETTOMUJDET - VAGTRAFIKGLYCKOR - ROAD TRAFFIC ACCIDENTS
 1984

TAULUKK 7 - TABELL 7 - TABLE 7
 HENKILÖVAHINKO-GANNETTUMUUKSIIN USALLISET LIIKENNEYKSIKOT
 DELAKTIGA TRAFIKKELEMENT I GLYCKOR MED PERSONSKADA
 TRAFFIC UNITS INVOLVED IN ACCIDENTS INVOLVING PERSONAL INJURY

	UNNETTOMUJDET USALLISET LIIKENNEYKSIKOT - DELAKTIGA TRAFIKKELEMENT - TRAFFIC UNITS INVOLVED									
	GLYCKOR ACCIDENTS		KOKO MAA-HELA LANDET - WHOLE COUNTRY		TAAJAMA-TATORT BUILT-UP AREA		EI TAAJAMA-EJ TATORT NON BUILT-UP AREA			
	1469	152	1398	1556	89	1186	69	210		
LIKENNEYKSIKKU TRAFIKKELEMENT TRAFFIC UNIT	KUOL-JGHT. DÖDL.UTG. FATAL	LOUKK-JGHT. ANN-PERS.SK. NON-FATAL	YHTEENSA SUMMA TOTAL	KUOL-JGHT. DÖDL.UTG. FATAL	LOUKK-JGHT. ANN-PERS.SK. NON-FATAL	YHTEENSA SUMMA TOTAL	KUOL-JGHT. DÖDL.UTG. FATAL	LOUKK-JGHT. ANN-PERS.SK. NON-FATAL		
JALANKULKIJA-GÄENDE PEDESTRIAN	1469	152	1398	1556	89	1186	69	210		
POLKUPYÖKÄ-CYKEL	1742	87	1807	1894	48	1505	39	302		
MOPPI-MOPEL MOPED	623	29	609	638	12	422	17	187		
MCOTTONIPYÖRÄ-MOTORCYKEL MOTOR CYCLE	532	22	522	544	10	362	12	160		
HENKILÖAUTU-PERSONBIL PASSENGER CAR	6039	415	7205	7620	111	4262	304	2943		
LINJA-AUTO-BUSS BJS	302	32	274	306	17	209	15	65		
RAITTOVAUNU-SPÄRVAGN TRAM	31	4	30	34	4	25	-	1		
PAKETTIAUTU-LÄTT LASTBIL LIGHT LORRY	529	33	510	543	11	310	22	200		
KJURMA-AUTO-TUNG LASTBIL HEAVY LORRY	446	45	407	456	17	220	32	187		
K-AUTO+PUOLIPERÄV.-DRAGBIL+ PÄH-VAGN-TRACTOR+SEMI-TRAILER	22	4	18	22	-	7	4	11		
K-AUTO+VARS.PV-LASTBIL+ SLÄPVAGN-LÖKKY+TRAILER	234	50	194	244	14	62	36	132		
ERIKÖLSAUTO-SPECIALBIL SPECIAL AUTOMOBILE	41	7	34	41	3	21	4	13		
HÄLYT-AJON-HAL.TEHT:SSÄ-UTRYCK- NINGSFÖRORDN-EMERGENCY VEHICLE	6	1	5	6	-	3	1	2		
TRAKTORI-TRAKTOR AGRICULTURAL TRACTOR	78	5	65	78	3	25	6	44		
TRAKTORI+PV-TRAKTOR+SLÄPVAGN AGR. TRACTOR+TRAILER	9	2	7	9	-	2	2	5		
MUU MOOTT.KAYTT. AJON-ANN.MG-TURFORDON-OTHER MOTOR VEHICLE	26	2	24	26	1	16	1	8		
JUNA-TÄG TRAIN	54	20	34	54	7	18	13	16		
MUU KULKUNEJVO-ANNAT FÖRORDN OTHER VEHICLE	3	1	2	3	-	-	1	2		
KULKUNEJVOY YHTEENSA-FÖRORDN SLAGT-VEHICLES TOTAL	7543	767	11751	12518	258	7473	509	4278		
ELÄIN-DJUR-ANIMAL	115	5	110	115	-	5	5	105		

TIELIIKENNEONNETTOMUDET - VÄGTRAFIKOLYCKOR - ROAD TRAFFIC ACCIDENTS
1984

TAJLUKKO 8 - TABELL 8 - TABLE 8
HENKILÖVAHINGKO-ONNETTOMUUKSIEN OSALLISTEN HENKILÖAUTON KULJETTAJIEN SEKÄ KUOLLEIDEN JA LOJUKKAANTUNEIDEN MATKUSTAJIEN TURVAVYÖN KÄYTTÖ - VID OLYCKOR MED PERSONSKADA DELAKTIGA PERSONBILSFÖRARE SAMT DÖDADE OCH SKADADE PASSAGERARENS ANVÄNDNING AV BILBÄLTE
DRIVERS AND KILLED AND INJURED PASSENGERS OF PASSENGER CARS, INVOLVED IN ACCIDENTS, BY USE OF SEAT BELT

TURVAVYÖN KÄYTTÖ - ANVÄNDNING AV BILBÄLTE - USE OF SEAT BELT

NOPEUSKAJUITUS
HASTIGHETSJÄGGRÄNSNING

SPEED LIMIT	KULJETTAJA - FÖRARE DRIVER		MATKUSTAJA ETUPENKILLA - PASS. FRAMME - FRONT SEAT PASSENGERS		MATKUSTAJA MUIALLA - PASS. ANNANSTANS-REAR SEAT PASSENGERS		YHTEENSÄ SUMMA TOTAL
	KÄYTTI ANVANDE USED	EI KÄYTTÄNYT EJ ANVANDE NOT USED	KÄYTTI ANVANDE USED	EI KÄYTTÄNYT EJ ANVANDE NOT USED	KÄYTTI ANVANDE USED	EI KÄYTTÄNYT EJ ANVANDE NOT USED	
50 KM/H	7	7	2	8	5	2	36
60-70 KM/H	6	3	2	1	1	2	19
80-90 KM/H	26	20	15	8	4	4	94
100-110 KM/H	32	11	8	9	2	6	79
120 KM/H	-	-	2	-	-	-	4
EI TIETOA-EJ JPPGIVET NOT KNOWN	-	-	-	-	-	-	-
YHTEENSÄ - SUMMA TOTAL	71	41	29	26	12	14	232

LOJUKKAANTUNEET -
SKADADE - INJURED

-50 KM/H	KULJETTAJA - FÖRARE DRIVER		MATKUSTAJA ETUPENKILLA - PASS. FRAMME - FRONT SEAT PASSENGERS		MATKUSTAJA MUIALLA - PASS. ANNANSTANS-REAR SEAT PASSENGERS		YHTEENSÄ SUMMA TOTAL
	KÄYTTI ANVANDE USED	EI KÄYTTÄNYT EJ ANVANDE NOT USED	KÄYTTI ANVANDE USED	EI KÄYTTÄNYT EJ ANVANDE NOT USED	KÄYTTI ANVANDE USED	EI KÄYTTÄNYT EJ ANVANDE NOT USED	
50 KM/H	538	138	153	261	85	51	1517
60-70 KM/H	216	38	50	97	17	13	518
80-90 KM/H	568	125	155	270	80	44	1597
100-110 KM/H	332	34	60	155	16	19	787
120 KM/H	27	1	2	5	-	-	40
EI TIETOA-EJ JPPGIVET NOT KNOWN	-	-	-	-	-	-	-
YHTEENSÄ - SUMMA TOTAL	1681	336	420	788	198	127	4459

VAHINGOITTMATTOMAT -
UTAN SKADOR-NOT INJURED

-50 KM/H	KULJETTAJA - FÖRARE DRIVER		MATKUSTAJA ETUPENKILLA - PASS. FRAMME - FRONT SEAT PASSENGERS		MATKUSTAJA MUIALLA - PASS. ANNANSTANS-REAR SEAT PASSENGERS		YHTEENSÄ SUMMA TOTAL
	KÄYTTI ANVANDE USED	EI KÄYTTÄNYT EJ ANVANDE NOT USED	KÄYTTI ANVANDE USED	EI KÄYTTÄNYT EJ ANVANDE NOT USED	KÄYTTI ANVANDE USED	EI KÄYTTÄNYT EJ ANVANDE NOT USED	
50 KM/H	1816	164	1213	261	85	51	1517
60-70 KM/H	291	27	187	97	17	13	518
80-90 KM/H	525	64	339	270	80	44	1597
100-110 KM/H	241	10	147	155	16	19	787
120 KM/H	13	-	5	5	-	-	40
EI TIETOA-EJ JPPGIVET NOT KNOWN	-	-	-	-	-	-	-
YHTEENSÄ - SUMMA TOTAL	2886	265	1891	788	198	127	4459

TIELIIKENNEONNETTOMUUKSET - VÄGTRAFIKOLYCKOR - ROAD TRAFFIC ACCIDENTS
1984

TAULUKKO 9 - TABELL 9 - TABLE 9

HENKILÜVAHINKO-ONNETTOMUUKSIIN OSALLISTEN MOOTTORIKÄYTTÖISTEN AJONEUVOLAJIEN, SUKUPUOLEN, IKÄRYHMÄN JA ALKOHOLIN VAIKUTUKSEN MUKAAN - VID OLYCKOR MED PERSONSKADA DELAKTIGA FÖRARE AV MOTORKFORDON EFTER FÖRDRONETS ART OCH FÖRARENS KÖN, ÅLDER, KÖRTILLSTÄND OCH ALKOHOLPÅVERKAN - MOTOR VEHICLE DRIVERS, INVOLVED IN ACCIDENTS INVOLVING PERSONAL INJURY, BY TYPE OF VEHICLE, SEX, AGE CATEGORY, DRIVING LICENSE AND INFLUENCE OF ALCOHOL

KULJETTAJAN LIIKENNEYKSIKKÖ - FÖRARENS TRAFIKELEMENT - TRAFFIC UNIT OF DRIVER

IKÄRYHMÄ-ÅLDERSGRUPP AGE GROUP	KULJETTAJAN LIIKENNEYKSIKKÖ - FÖRARENS TRAFIKELEMENT - TRAFFIC UNIT OF DRIVER										SUKUPUOLI-KÖN SEX	ALKOHOLIN VAIKUTUKSEN ALAISIA ALKOHOL- PÄVERKADE UNDER THE INFLUENCE OF ALCOHOL
	MOPO MOPED	MOOTTORI- PYÖRÄ MOTOR- CYCLE	HENKILÖ- AUTO PERSON- CAR	LINJA- AUTO BUS	PAKETTI- TUNG LASTBIL LIGHT LORRY	KUORMA- TUNG LASTBIL HEAVY LORRY	TRAKTORI TRACTOR	MUJ MOOTT. ANN-MOTOR- DR.FORDON OTHER MOTOR VEHICLE	YHTEENSÄ SUMMA TOTAL	MIEHIÄ MÄN MALES		
-14	64	-	3	-	1	-	-	-	68	65	3	1
15-17	342	303	55	-	2	1	3	1	707	675	32	48
18-20	22	76	1380	1	78	35	10	7	1609	1317	292	103
21-24	7	68	1126	21	92	102	8	8	1432	1220	212	98
25-34	21	71	1804	86	146	227	9	23	2387	1987	400	189
35-44	26	18	1384	92	101	195	18	20	1854	1504	350	124
45-54	34	3	905	87	64	105	17	9	1224	1031	193	53
55-64	40	3	532	16	34	36	13	4	678	586	92	11
65-	73	2	338	-	12	5	8	-	438	419	19	5
EI TIETOA - EJ UPPIGIVET NOT KNOWN	9	-	93	3	13	16	1	1	136	35	101	1
YHTEENSÄ - SUMMA - TOTAL	638	544	7620	306	543	722	87	73	10533	8839	1694	633

AJOLUPA - KÖRTILLSTÄND
DRIVING PERMISSION

AJOKORTTI - KÖRKORT-
DRIVING LICENSE

MUJ AJOLUPA-ANN KÖRTILL-
STÄND-OTHER DRIVING PERM.

EI AJOLUPAA-EJ KÖRTILLST.
NO DRIVING PERMISSION

EI TIETOA - EJ UPPIGIVET
NOT KNOWN

YHTEENSÄ - SUMMA - TOTAL

ALKOHOLIN VAIKUTUKSEN ALAIS
ALKOHOLPÄVERKADE-UNDER THE
INFLUENCE OF ALCOHOL

VERIKOE/KLIININEN KOE
BLOOD TEST/CLINICAL TEST

MUUTEN TODETTU - ÖVRIGT
KONSTAT. - OTHER PROOF

EPÄILLÄÄN - MISSTANKS
SUSPECTED

YHTEENSÄ - SUMMA - TOTAL

ALKOHOLIN VAIKUTUKSEN ALAIS
ALKOHOLPÄVERKADE-UNDER THE
INFLUENCE OF ALCOHOL

VERIKOE/KLIININEN KOE
BLOOD TEST/CLINICAL TEST

MUUTEN TODETTU - ÖVRIGT
KONSTAT. - OTHER PROOF

EPÄILLÄÄN - MISSTANKS
SUSPECTED

YHTEENSÄ - SUMMA - TOTAL

ALKOHOLIN VAIKUTUKSEN ALAIS
ALKOHOLPÄVERKADE-UNDER THE
INFLUENCE OF ALCOHOL

VERIKOE/KLIININEN KOE
BLOOD TEST/CLINICAL TEST

MUUTEN TODETTU - ÖVRIGT
KONSTAT. - OTHER PROOF

EPÄILLÄÄN - MISSTANKS
SUSPECTED

YHTEENSÄ - SUMMA - TOTAL

ALKOHOLIN VAIKUTUKSEN ALAIS
ALKOHOLPÄVERKADE-UNDER THE
INFLUENCE OF ALCOHOL

VERIKOE/KLIININEN KOE
BLOOD TEST/CLINICAL TEST

MUUTEN TODETTU - ÖVRIGT
KONSTAT. - OTHER PROOF

EPÄILLÄÄN - MISSTANKS
SUSPECTED

YHTEENSÄ - SUMMA - TOTAL

ALKOHOLIN VAIKUTUKSEN ALAIS
ALKOHOLPÄVERKADE-UNDER THE
INFLUENCE OF ALCOHOL

VERIKOE/KLIININEN KOE
BLOOD TEST/CLINICAL TEST

MUUTEN TODETTU - ÖVRIGT
KONSTAT. - OTHER PROOF

EPÄILLÄÄN - MISSTANKS
SUSPECTED

YHTEENSÄ - SUMMA - TOTAL

TILASTOKESKUS - STATISTIKCENTRALEN - CENTRAL STATISTICAL OFFICE
 TIELIIKENNEONNETTOMUJDET - VÄGTRAFIKOLYCKOR - ROAD TRAFFIC ACCIDENTS
 1984

TAULUKKO 10 - TABELL 10 - TABLE 10
 ONNETTOMUUKSISSA KUOLLEET TIENKÄYTTÄJÄRYHMÄN JA IKÄRYHMÄN MUKAAN
 VID OLYCKOR DODADE PERSONER EFTER TRAFIKANTGRUPP OCH ÅLDERSGRUPP
 PERSONS KILLED IN ACCIDENTS BY CATEGORY OF ROAD USER AND AGE GROUP

	IKÄRYHMÄ - ÅLDERSGRUPP - AGE GROUP										YHTEENSÄ SUMMA TOTAL	MIEHIÄ MÄN MALES	
	0-5	6-9	10-14	15-17	18-20	21-24	25-34	35-44	45-54	55-64			65--
KUOLLEET - DÖDADE - KILLED	14	10	15	33	42	32	71	47	51	65	161	541	372
TAAJAMA - TÄRTORT - BUILT-UP AREA	9	2	7	13	14	7	17	11	18	25	68	191	120
MIEHET - MÄN - MALES	8	1	6	10	11	5	12	10	11	16	30	120	120
NAISET - KVINNOR - FEMALES	1	1	1	3	3	2	5	1	7	9	38	71	-
EI TAAJAMA-EJ TÄRTORT-NON BUILTUP AREA	5	8	8	20	28	25	54	36	33	40	93	350	252
MIEHET - MÄN - MALES	3	6	3	13	21	19	48	28	26	25	60	252	252
NAISET - KVINNOR - FEMALES	2	2	5	7	7	6	6	8	7	15	33	98	-
TIENKÄYTTÄJÄRYHMÄ - TRAFIKANTGRUPP CATEGORY OF ROAD USER													
JALANKULKIJA - GÄNDE - PEDESTRIAN	4	6	7	4	4	4	12	12	10	16	69	148	81
PÖLKJYGRÄ - CYKEL - CYCLE	2	2	6	2	-	-	8	3	6	16	41	86	54
KULJETTAJA - FÖRARE - DRIVER	-	-	-	-	-	-	-	-	-	-	-	-	-
MATKUSTAJA - PASS. - PASSENGER	-	-	-	-	-	-	-	-	-	-	-	-	-
MOPE - MOPE	-	-	-	-	-	-	-	-	-	-	-	-	-
KULJETTAJA - FÖRARE - DRIVER	1	-	1	4	-	-	1	2	4	4	11	28	28
MATKUSTAJA - PASS. - PASSENGER	-	-	-	-	-	-	-	-	-	-	-	-	-
MOOTTORIPYÖRÄ-MOTORCYKEL-MOTOR CYCLE	-	-	-	10	5	1	2	-	-	-	1	18	18
KULJETTAJA - FÖRARE - DRIVER	-	-	-	-	-	-	-	-	-	-	-	1	1
MATKUSTAJA - PASS. - PASSENGER	-	-	-	-	-	-	-	-	-	-	-	-	-
HENKILÖAUTU-PERSONBIL-PASSENGER CAR	-	-	-	3	19	15	31	17	19	19	18	141	118
KULJETTAJA - FÖRARE - DRIVER	7	2	1	9	13	9	15	7	6	7	15	91	49
MATKUSTAJA - PASS. - PASSENGER	-	-	-	-	-	-	-	-	-	-	-	-	-
LINJA-AUTO - BUSS - BUS	-	-	-	-	-	-	-	1	-	-	-	1	1
KULJETTAJA - FÖRARE - DRIVER	-	-	-	-	-	-	-	-	-	-	-	-	-
MATKUSTAJA - PASS. - PASSENGER	-	-	-	-	-	-	-	-	-	-	-	-	-
PAKETTIAUTU-LÄTT LASTBIL-LIGHT LORRY	-	-	-	-	-	-	-	-	-	-	-	-	-
KULJETTAJA - FÖRARE - DRIVER	-	-	-	1	1	-	1	-	3	1	1	7	7
MATKUSTAJA - PASS. - PASSENGER	-	-	-	-	-	-	-	-	2	1	1	5	3
KUORMA-AUTO-TUNG LASTBIL-HEAVY LORRY	-	-	-	1	-	-	-	-	-	-	-	-	-
KULJETTAJA - FÖRARE - DRIVER	-	-	-	-	-	1	1	2	1	-	-	5	5
MATKUSTAJA - PASS. - PASSENGER	-	-	-	-	-	-	-	-	-	-	-	-	-
TRAKTORI-TRAKTOR-AGRICULTURAL TRACTOR	-	-	-	-	-	-	-	-	-	-	-	-	-
KULJETTAJA - FÖRARE - DRIVER	-	-	-	-	-	-	-	3	-	-	2	5	5
MATKUSTAJA - PASS. - PASSENGER	-	-	-	-	-	-	-	-	-	1	-	1	1
MUJ AJUNEUVO-ANN.FÖRÖON-OTHER VEHICLE	-	-	-	-	-	-	-	-	-	-	-	-	-
KULJETTAJA - FÖRARE - DRIVER	-	-	-	-	-	-	-	-	-	-	1	1	1
MATKUSTAJA - PASS. - PASSENGER	-	-	-	-	-	2	-	-	-	-	-	3	-

TIELIIKENNEONNETTOMUUKSET - VÄGTRAFIKOLYCKOR - ROAD TRAFFIC ACCIDENTS
1984

TAJLUKKO 10 - TABELL 10 - TABLE 10
ONNETTOMUUKSISSA LOUKKAANTUNEET TIENKÄYTTÄJÄRYHMÄN JA IKÄRYHMÄN MUKAAN
VID ÖLYCKOR SKADADE PERSONER EFTER TRAFIKANTGRUPP OCH ÅLDERSGRUPP
PERSONS INJURED IN ACCIDENTS BY CATEGORY OF ROAD USER AND AGE

IKÄRYHMÄ - ÅLDERSGRUPP - AGE GROUP

	0-5	6-9	10-14	15-17	18-20	21-24	25-34	35-44	45-54	55-64	65+	YHTEENSÄ SUMMA TOTAL	MIHÄIÄ MÄN MALES
LOUKKAANTUNEET - SKADADE - INJURED	168	267	408	1019	1099	920	1535	1209	973	755	845	9198	5665
TAJAJAMA - TÄTJRT - BUILT-UP AREA	84	174	272	657	532	480	816	672	542	433	545	5207	3037
MIHET - MÄN - MALES	57	121	162	518	325	309	501	363	252	197	232	3037	3037
NAISET - KVINNR - FEMALES	27	53	110	139	207	171	315	309	290	236	313	2170	-
EI TAAJAMA-EJ TÄTORT-NON BUILTUP AREA	84	93	136	362	567	440	719	537	431	322	300	3991	2628
MIHET - MÄN - MALES	48	49	89	245	377	316	508	363	268	183	182	2628	2628
NAISET - KVINNR - FEMALES	36	44	47	117	190	124	211	174	163	139	118	1363	-

TIENKÄYTTÄJÄRYHMÄ - TRAFIKANTGRUPP
CATEGORY OF ROAD USER

	0-5	6-9	10-14	15-17	18-20	21-24	25-34	35-44	45-54	55-64	65+	YHTEENSÄ SUMMA TOTAL	MIHÄIÄ MÄN MALES
JALANKULKIJA - GÄNDE - PEDESTRIAN	44	99	84	54	90	80	180	166	147	149	291	1384	660
POLKJYÖRÄ - CYKEL - CYCLE	22	98	158	101	64	107	266	234	211	180	206	1637	803
KULJETTAJA - FÖRARE - DRIVER	2	2	3	-	-	-	1	1	-	-	-	9	5
MATAKUSTAJA - PASS. - PASSENGER	-	-	-	-	-	-	-	-	-	-	-	-	-
MÖPÖ - MOPED	-	-	-	-	-	-	-	-	-	-	-	-	-
KULJETTAJA - FÖRARE - DRIVER	-	-	51	279	19	7	19	22	27	34	60	518	488
MATAKUSTAJA - PASS. - PASSENGER	-	1	14	8	1	1	-	-	-	-	-	25	19
MOTORIPIYÖRÄ-MOTORCYKEL-MOTOR CYCLE	-	-	-	240	63	57	58	16	3	2	1	440	423
KULJETTAJA - FÖRARE - DRIVER	-	-	7	53	26	8	8	1	-	-	-	103	64
MATAKUSTAJA - PASS. - PASSENGER	-	-	-	-	-	-	-	-	-	-	-	-	-
HENKILÖAUTO-PERSONBIL-PASSENGER CAR	-	-	-	-	-	-	-	-	-	-	-	-	-
KULJETTAJA - FÖRARE - DRIVER	99	74	82	234	429	353	595	426	304	180	120	2437	1831
MATAKUSTAJA - PASS. - PASSENGER	-	-	-	-	327	222	273	236	186	163	126	2022	945
LINJA-AUTO - BUSS - BUS	-	-	-	-	-	-	3	6	4	1	-	17	16
KULJETTAJA - FÖRARE - DRIVER	-	1	6	7	6	9	25	12	31	22	26	145	41
MATAKUSTAJA - PASS. - PASSENGER	-	-	-	-	-	-	-	-	-	-	-	-	-
PAKETTIAUTO-LÄTT LASTBIL-LIGHT LORRY	-	-	-	1	30	28	44	39	20	6	4	172	150
KULJETTAJA - FÖRARE - DRIVER	1	1	1	8	18	13	13	11	14	4	4	88	52
MATAKUSTAJA - PASS. - PASSENGER	-	-	-	-	-	-	-	-	-	-	-	-	-
KUORMA-AUTO-TUNG LASTBIL-HEAVY LORRY	-	-	-	1	7	19	26	20	10	3	1	87	84
KULJETTAJA - FÖRARE - DRIVER	-	-	-	-	10	3	3	6	5	1	-	28	22
MATAKUSTAJA - PASS. - PASSENGER	-	-	-	-	-	-	-	-	-	-	-	-	-
TRAKTORI-FRAKTOR-AGRICULTURAL TRACTOR	-	-	-	-	3	5	4	3	2	4	2	23	20
KULJETTAJA - FÖRARE - DRIVER	-	-	-	2	1	-	-	-	1	3	-	7	4
MATAKUSTAJA - PASS. - PASSENGER	-	-	-	-	-	-	-	-	-	-	-	-	-
MUO AJONEUVO-ANN-FORDON-OTHER VEHICLE	-	-	-	1	4	2	8	5	4	1	-	25	23
KULJETTAJA - FÖRARE - DRIVER	-	-	-	1	1	3	9	9	4	2	4	31	15
MATAKUSTAJA - PASS. - PASSENGER	-	-	-	-	-	-	-	-	-	-	-	-	-

TILASTUKESKJUS-STATISTIKCENTRALEN-CENTRAL STATISTICAL OFFICE
 TIELIIKENNEONNETTOMUJUEI-VAGTRAFIKOLYCKER-ROAD TRAFFIC ACCIDENTS
 1984

TAULUKKO II - TABELL II - TABLE II
 ALKOHOLITAPAKSISIA KUOLLEET JA LOUKKAANTUNEET JUOPUNEEN USALLISEN LIKENNEYKSIKON PUKAAN
 VID ALKOHOLFALL DODADE OCH SKADADE PERSONER EFTER DEN BERUSADE PERSONENS TRAFIKLEMENT
 PERSONS KILLED AND INJURED IN ALCOHOL CASES BY TRAFFIC UNIT OF INTOXICATED PERSON INVOLVED

KUOLLEET JA LOUKKAANTUNEET - DODADE OCH SKADADE PERSONER - PERSONS KILLED AND INJURED

JUOPUNUT ITSE DEN BERUSADE INTOXICATED PERSON	JUOPUNEEN KULKU- NEUVOSSA MATKUST. PASS I JEN BERUS FORDON-PASS.IN DRUNKEN DRIV.VEH. OF OTHER VEH.	MUUN KULKUNEU- VEN KULJETTAJA FÖRARE AV ANNAT FORDON-DRIVER PASSENGER IN OTHER VEHICLE	MUUN KULKUNEUVON MATKUSTAJA-PASS I ANNAT FORDON PASSENGER IN OTHER VEHICLE	JALANKULKIJA GAENDE PEDESTRIAN	YHTEENSA SUMMA TOTAL				
JUOPUNUT USALLINEN- DEN BERUSADE DELAKTIGA INTOXICATED PERSON INVOLVED	KUOLLLUT LOUKK. DODADE SKADADE KILLED INJURED	KUOLLLUT LOUKK. DODADE SKADADE KILLED INJURED	KUOLLLUT LOUKK. DODADE SKADADE KILLED INJURED	KUOLLLUT LOUKK. DODADE SKADADE KILLED INJURED	KUOLLLUT LOUKK. DODADE SKADADE KILLED INJURED				
JALANKULKIJA GAENDE PEDESTRIAN	26	122	-	7	3	-	1	26	133
POLKUPYÖKÄILIJÄ CYCLIST	9	75	-	2	5	-	3	9	89
MOPON KULJETTAJA MOPEDIST	5	38	-	3	3	-	-	5	45
MUUTTORIPYÖKÄN KULJETTAJA MOTORCYCLIST	4	23	-	5	1	-	-	4	30
HENKILÖAUTON KULJETTAJA PERSONEILS FÖRARE	33	308	19	254	3	73	1	47	705
DRIVER OF MOTOR CYCLE	-	-	-	-	-	-	-	-	-
DRIVER OF LIGHT LURRY	-	-	-	-	-	-	-	-	-
DRIVER OF HEAVY LORRY	-	-	-	-	-	-	-	-	-
DRIVER OF OTHER MGT.FORD.	-	-	-	-	-	-	-	-	-
DRIVER OF OTHER MGT.VEF.	-	-	-	-	-	-	-	-	-
DRIVER OF OTHER MGT.VEF.	-	-	-	-	-	-	-	-	-
ANNAN FÖRARE OTHER DRIVER	-	-	-	-	-	-	-	-	-
YHTEENSA - SUMMA-TOTAL	78	596	19	274	3	100	1	55	1062

TIELIIKENNÄLUNNETTUJUUDET - VAGTRAFIKGLYCKOR - ROAD TRAFFIC ACCIDENTS

1984

TAULUKKU 12 - TABELL 12 - TABLE 12
 ONNETTUMUUKSISSA KUOLLEET JA LUOKKAANTUNEET KUUKAUSITTAIN ERI TIENKÄYTTÄJÄRYHMÄSSÄ
 VID GLYCKOR JÖDCADE UCH SKADADE PERSONER EFTER MÅNAD OCH TRAFIKANTGRUPP
 PERSONS KILLED AND INJURED IN ACCIDENTS BY CATEGORY OF ROAD USER AND BY MONTH

TIENKÄYTTÄJÄRYHMÄ - TRAFIKANTGRUPP - CATEGORY OF ROAD USER

KUUKAUSI - MÅNAD MONTH	JALAN- KULKIJA GÄNDE PEDEST- RIAN	POLKU- PYÖRÄ CYKEL CYCLE	MOPO MOPED	MOTOR- CYKEL MOTOR CYCLE	HENKILÖ- AUTU PERSON- BIL PASSENGER CAR	LINJA- AUTU BUS	PAKETTI- AUTU LÄTT LASTBIL LIGHT LORRY	KOUKKA- TUNG LASTBIL HEAVY LORRY	ERIK-AUTU HAL-AJON- SPEC-BIL UTRYCK-F. SPEC-AUTG EMERG-VEH	TRAKTORI AGRICULT- URAL TRACTOR	MUU KUL- KONEUVO ANNAT FÖKDLN OTHER VEHICLE	YHTEENSÄ SUMMA TOTAL
TAMMIKUU - JANUARY	16	2	1	-	16	-	2	-	-	1	-	38
HELMIKUU - FEBRUARY	10	2	1	-	18	-	2	2	-	-	-	35
MAALISKUU - MARCH	11	1	1	-	12	-	1	1	-	1	3	30
HUHTIKUU - APRIL	6	3	1	1	19	-	-	-	-	-	-	30
TOUKOKUU - MAY	6	13	3	2	20	-	1	-	-	1	-	46
KESÄKUU - JUNE	5	7	1	3	28	-	1	-	1	-	-	46
HEINÄKUU - JULY	4	10	5	2	25	-	1	-	-	-	-	47
ELOKUU - AUGUST	11	12	4	4	16	-	1	-	-	3	-	51
SYYSKUU - SEPTEMBER	15	4	-	6	17	1	-	1	-	-	-	44
LOKAKUU - OCTOBER	20	10	6	1	16	-	-	-	-	-	-	53
MARRASKUU - NOVEMBER	17	14	5	-	18	-	3	1	-	-	-	58
JUULUKUU - DECEMBER	27	8	1	-	27	-	-	-	-	-	-	63
YHTEENSÄ-SUMMA-TOTAL	148	86	28	19	232	1	12	5	1	6	3	541

LUOKKAANTUNEET-SKADADE
 INJURED

TAMMIKUU - JANUARY	166	39	29	-	485	20	28	12	5	2	3	789
HELMIKUU - FEBRUARY	102	33	25	3	337	14	17	8	-	-	5	544
MAALISKUU - MARCH	89	31	36	4	328	7	11	5	-	2	15	528
HUHTIKUU - APRIL	85	80	23	29	224	4	12	2	3	1	4	467
TOUKOKUU - MAY	82	225	57	100	303	6	23	6	3	6	5	816
KESÄKUU - JUNE	82	213	65	95	422	19	21	12	4	4	-	937
HEINÄKUU - JULY	68	163	50	90	422	-	19	17	3	2	-	834
ELOKUU - AUGUST	89	259	82	100	385	6	22	17	2	3	1	966
SYYSKUU - SEPTEMBER	121	208	62	84	367	24	26	9	-	2	-	903
LOKAKUU - OCTOBER	171	207	55	28	365	13	27	7	1	2	1	881
MARRASKUU - NOVEMBER	168	120	33	10	402	10	27	11	-	5	1	787
JUULUKUU - DECEMBER	161	68	26	-	415	39	27	9	-	1	-	746
YHTEENSÄ-SUMMA-TOTAL	1384	1646	543	543	4459	162	260	115	21	30	35	9198

TIELIIKENEONNETTOMUUKSET - VÄGTRAFIKOLYCKOR - ROAD TRAFFIC ACCIDENTS
1984

TAULUKKO 13 - TABELL 13 - TABLE 13
ONNETTOMUUKSISSA KUOLLEET JA LOUKKAANTUNEET JALANKULKIJAT ÖRNNETTOMUUSTYYPIN, VALGISUUDEN JA HEIJASTIMEN KAYTTÄN MUKAAN
VID OLYCKOR DÖDADE OCH SKADADE GÄNDE EFTER GLYCKSTYP, LJUSFÖRHÄLLANDEN OCH ANVÄNANING AV REFLEX
PEDESTRIANS KILLED AND INJURED IN ACCIDENTS BY TYPE OF ACCIDENT, LIGHT CONDITIONS AND USE OF REFLECTOR

JALANKULKIJA GÄNDE PEDESTRIAN	VALGISUUS - LJUSFÖRHÄLLANDEN - LIGHT CONDITION				YHTEENSÄ SUMMA TOTAL	ALKOHOLIN VAIK. ALAISIA ALKÖHOLPÅVERKADE INFLUENCE OF ALCOHOL		
	PÄIVÄNVALU DAGSLJUS DAYLIGHT	HAMARA HALVDAGER TWILIGHT	PIMEÄ MURKER DARKNESS	PIMEÄ, TIE VÄ- LAISTU-VÄGBE- LYSNING-ROAD ILLUMINATED		UHR I UFFRET VICTIM	KULJETTAJA FÖRARE DRIVER	
KUOLLEET - DÖDADE - KILLED								
SUOJATIELLA - PÄ SKYDDSVÄG - ON PEDESTRIAN CROSSING	18	1	-	13	32	3	-	
MUJALLA - ANNORSTÄDES - OTHER PLACE	47	7	41	21	116	23	2	
SIITA - DARAV - OF WHICH:								
YLIITTI AJORATAA - KORSAD E KÖRBANAN CROSSED ROADWAY	30	4	24	16	74	14	-	
KULKI LIIKENTEEN SUUNTAAN-GICK I TRAFIKENS RIKTN. WALKED IN DIRECTION OF TRAFFIC	3	-	3	1	7	-	-	
KULKI LIIKENNETTÄ VASTAAN - GICK MOT TRAFIK WALKED AGAINST TRAFFIC	1	-	4	1	6	3	1	
JALKAKAYTÄVÄLLÄ/LIIK.KÖRÖKKEELLA - PÄ TROTTOAR/ REFUG - ON FOOTWAY/PEDESTRIAN ISLAND	-	1	-	1	2	-	1	
YHTEENSÄ - SJMMA - TOTAL	65	8	41	34	148	26	2	
SIITA - DARAV - OF WHICH:								
KAYTTI HEIJASTINTÄ/LAMPPUA - ANVANDE REFLEX/ LAMPÄ - USED REFLECTOR OR LAMP	-	-	5	2	7	1	-	
LOUKKAANTUNEET - SKADADE - INJURED								
SUOJATIELLA - PÄ SKYDDSVÄG - ON PEDESTRIAN CROSSING	317	41	31	233	622	48	9	
MUJALLA - ANNORSTÄDES - OTHER PLACE	392	51	117	202	762	76	24	
SIITA - DARAV - OF WHICH:								
YLIITTI AJORATAA - KORSAD E KÖRBANAN CROSSED ROADWAY	227	22	50	129	428	39	9	
KULKI LIIKENTEEN SUUNTAAN-GICK I TRAFIKENS RIKTN. WALKED IN DIRECTION OF TRAFFIC	36	11	21	17	85	10	7	
KULKI LIIKENNETTÄ VASTAAN - GICK MOT TRAFIK WALKED AGAINST TRAFFIC	12	1	18	11	42	3	3	
JALKAKAYTÄVÄLLÄ/LIIK.KÖRÖKKEELLA - PÄ TROTTOAR/ REFUG - ON FOOTWAY/PEDESTRIAN ISLAND	26	8	3	9	46	2	1	
YHTEENSÄ - SUMMA - TOTAL	709	92	148	435	1384	124	33	
SIITA - DARAV - OF WHICH:								
KAYTTI HEIJASTINTÄ/LAMPPUA - ANVANDE REFLEX/ KAYTTI HEIJASTINTÄ/LAMPPUA - ANVANDE REFLEX/	1	3	10	10	24	1	-	

27.6.1985

TILASTOKESKUS-STATISTIKCENTRALEN-CENTRAL STATISTICAL OFFICE

TIELIIKENNEONNETTOMUUDET-VÄGTRAFIKOLYCKOR-ROAD TRAFFIC ACCIDENTS
1984

TAULUKKO 14 SIVU 1 - TABELL 14 SIDAN 1 - TABLE 14 PAGE 1
ONNETTOMUUDET SEKÄ NIISSÄ KUOLLEET JA LOUKKAANTUNEET LÄÄNEITTÄIN JA KUNNITTAIN
OLYCKOR OCH DÄRVID DÖDADE OCH SKADADE PERSONER LÄNS- OCH KOMMUNVIS
ACCIDENTS AND PERSONS KILLED OR INJURED BY PROVINCE AND MUNICIPALITY

	ONNETTOMUUDET-OLYCKOR-ACCIDENTS			UHRIT - OFFREN -VICTIMS			UHRIN TIENKÄYTTÄJÄRYHMÄ - OFFRETS TRAFIKANTGRUPP					
	KUOL. JÖHT. DÖDLIG A.PERS. UTGÅNG SKADA FATAL NON- FATAL	LOUKK. VAH.JOHT. MED EGEN- DOMSKADA MATERIAL DAMAGE	YHTEENSÄ SUMMA TOTAL	KUOLLEET DÖDADE KILLED	LOUKK. SKADADE INJURED	YHTEENSÄ SUMMA TOTAL	JALAN- POLKU- MOPED	MOTOR- CYKEL MOTOR CYCLE	H-AUTO PERSON- BIL OTHER	MUJ-AUTO ANMAN BIL OTHER	GER CAR AUTO- MOBILE	
KOKO MAA - HELA RIKET	488	7055	38512	541	9198	9739	1532	1732	570	562	4691	577
KAUPUNGIT - STÄDER	224	4481	25145	246	5549	5795	1153	1304	302	374	2308	316
MUUT KUNNAT ÖVRIGA KOMMUNER	264	2574	13367	295	3649	3944	379	428	268	188	2383	261
UUDENMAAN LÄÄNI NYLANDS LÄN	100	1847	7719	112	2410	2522	497	394	81	170	1132	234
KAUPUNGIT - STÄDER	58	1467	6531	64	1847	1911	448	332	55	126	765	171
MUUT KUNNAT ÖVRIGA KOMMUNER	42	380	1188	48	563	611	49	62	26	44	367	63
TURUN-PORIN LÄÄNI ÅBO-BJÖRNEBORGS LÄN	71	1217	4318	76	1632	1708	188	304	123	111	884	90
KAUPUNGIT - STÄDER	38	786	2851	41	984	1025	144	242	73	76	443	44
MUUT KUNNAT ÖVRIGA KOMMUNER	33	431	1467	35	648	683	44	62	50	35	441	46
ÄRVENANMAAN MAAKUNTA LANDSKAPET ÅLAND	4	31	433	4	36	40	6	4	3	5	19	3
KAUPUNKI - STAD	1	16	175	1	16	17	5	3	2	3	4	-
MUUT KUNNAT ÖVRIGA KOMMUNER	3	15	258	3	20	23	1	1	1	2	15	3
HÄMEEN LÄÄNI TAVASTEHUS LÄN	71	905	5096	82	1198	1280	214	209	67	72	652	54
KAUPUNGIT - STÄDER	32	578	3651	34	712	746	174	160	39	51	294	20
MUUT KUNNAT ÖVRIGA KOMMUNER	39	327	1445	48	486	534	40	49	28	21	358	34

TIELIIKENNEONNETTOMUUDET - VÄGTRAFIKOLYCKOR - ROAD TRAFFIC ACCIDENTS
1984

TAULUKKO 14 SIVU 2 - TABELL 14 SIDAN 2 - TABLE 14 PAGE 2
ONNETTOMUUDET SEKÄ NIISSÄ KUOLLEET JA LOUKKAANTUNEET LÄÄNEITTÄIN JA KUNNITTAIN
OLYCKOR OCH DÄRVID DÖDADE OCH SKADADE PERSONER LÄNS- OCH KOMMUNVIS
ACCIDENTS AND PERSONS KILLED OR INJURED BY PROVINCE AND MUNICIPALITY

	ONNETTOMUUDET - OLYCKOR - ACCIDENTS		UHRIT - OFFREN - VICTIMS		UHRIN TIENKÄYTTÄJÄRYHMÄ - OFFRETS TRAFIKANTGRUPP		ROAD USER GROUP OF VICTIM						
	KUOL- DÖDLIG UTGÅNG FATAL	LOUKK. SKADA NON- FATAL	YHTEENSÄ SUMMA TOTAL	KUOLLEET DÖDADE KILLED	LOUKKEET SKADADE INJURED	YHTEENSÄ SUMMA TOTAL	JALAN- GÄNDE PEDEST- RIAN	KULKU- PYÖRÄ CYKEL CYCLE	M- MOTOR MOTOR CYCLE	H- PERSON- BIL PASSEN- GER CAR AUTO- MOBILE	MUU- ANNAN BIL OTHER AUTO- MOBILE		
LÄÄNI JA KUNTA LÄN OCH KOMMUN PROVINCE, MUNICIPALITY													
KYMEN LÄÄNI KYMENE LÄN	43	436	1830	2309	50	556	606	95	129	52	33	269	26
KAUPUNGIT - STÄDER	23	302	1345	1670	28	371	399	69	103	35	24	150	18
MUUT KUNNAT ÖVRIGA KOMMUNER	20	134	485	639	22	185	207	26	26	17	9	119	8
MIKKELIN LÄÄNI S:T MICHELS LÄN	28	320	1406	1754	31	429	460	81	68	33	13	231	29
KAUPUNGIT - STÄDER	6	133	634	773	6	153	159	48	46	11	4	43	4
MUUT KUNNAT ÖVRIGA KOMMUNER	22	187	772	981	25	276	301	33	22	22	9	188	25
POHJOIS-KARJALAN LÄÄNI NORRA KARELENS LÄN	13	269	1105	1387	17	320	337	48	70	34	19	156	5
KAUPUNGIT - STÄDER	5	164	579	748	5	191	196	28	56	12	12	81	4
MUUT KUNNAT ÖVRIGA KOMMUNER	8	105	526	639	12	129	141	20	14	22	7	75	1
KUOPIO LÄÄNI KUOPIO LÄN	24	317	1478	1819	25	422	447	81	83	23	26	204	24
KAUPUNGIT - STÄDER	12	185	1009	1206	13	229	242	57	60	6	16	92	10
MUUT KUNNAT ÖVRIGA KOMMUNER	12	132	469	613	12	193	205	24	23	17	10	112	14
KESKI-SUOMEN LÄÄNI MELLERSTA FINLANDS LÄN	28	328	1642	1998	28	418	446	69	74	25	15	240	19
KAUPUNGIT - STÄDER	7	150	849	1006	7	181	188	37	46	8	8	82	7
MUUT KUNNAT ÖVRIGA KOMMUNER	21	178	793	992	21	237	258	32	28	17	7	158	12

TIELIIKENNEDONNETTOMUUDET-VÄGTRAFIKOLYCKOR-ROAD TRAFFIC ACCIDENTS
1984

TAJLUKKO 14 SIVU 3 - TABELL 14 SIDAN 3 - TABLE 14 PAGE 3

ONNETTOMUUDET SEKÄ NIISSÄ KUOLLEET JA LOUKKAANTUNEET LÄÄNEITTÄIN JA KUNNITTAIN
OLYCKOR OCH DÄRVID DÖDADE OCH SKADADE PERSONER LÄNS- OCH KOMMUNVIS
ACCIDENTS AND PERSONS KILLED OR INJURED BY PROVINCE AND MUNICIPALITY

	ONNETTOMUUDET-OLYCKOR-ACCIDENTS			UHRIT - OFFREN -VICTIMS			UHRIN TIENKÄYTTÄJÄRYHMÄ - OFFRETS TRAFIKANTGRUPP							
	VAASAN LÄÄNI - VASA LÄN	50	553	2302	2905	57	724	781	95	163	64	36	374	41
LÄÄNI JA KUNTA LÄN OCH KOMMUN PROVINCE, MUNICIPALITY	KAUPUNGIT - STÄDER	20	277	1383	1680	22	344	366	47	97	35	18	143	24
	KAUPUNGIT - STÄDER	30	276	919	1225	35	380	415	48	66	29	18	231	17
	KAUPUNGIT - STÄDER	14	282	1003	1299	17	323	340	60	117	22	24	113	4
	KAUPUNGIT - STÄDER	17	283	1685	1985	17	365	382	46	56	25	11	217	23
	KAUPUNGIT - STÄDER	8	141	430	579	8	198	206	36	42	4	12	98	10
	KAUPUNGIT - STÄDER	17	126	522	665	17	167	184	16	19	14	15	102	15
	KAUPUNGIT - STÄDER	25	797	3954	4776	27	989	1016	335	137	7	59	358	107
	KAUPUNGIT - STÄDER	5	160	610	775	5	192	197	18	35	18	17	102	7
	KAUPUNGIT - STÄDER	1	16	109	126	1	18	19	2	5	1	-	9	2
	KAUPUNGIT - STÄDER	11	220	848	1079	12	304	316	28	63	12	31	146	36
	KAUPUNGIT - STÄDER	3	76	310	389	4	92	96	18	33	4	3	33	4
	KAUPUNGIT - STÄDER	3	47	114	164	3	58	61	10	15	1	6	22	7
	KAUPUNGIT - STÄDER	2	14	38	54	3	19	22	6	3	3	-	9	1

TILASTOKESKUS-STATISTIKCENTRALEN-CENTRAL STATISTICAL OFFICE
 TIELIIKENNEONNETTOMUUDET-VÄGTRAFIKOLYCKOR-ROAD TRAFFIC ACCIDENTS
 1984

TAULUKKO 14 SIVU 4 - TABELL 14 SIDAN 4 - TABLE 14 PAGE 4
 ONNETTOMUUDET SEKÄ NIISSÄ KUOLLEET JA LOUKKAANTUNEET LÄÄNEITTÄIN JA KUNNITTAIN
 OLYCKOR OCH DÄRVID DÖDADE OCH SKADADE PERSONER LÄNS- OCH KOMMUNVIS
 ACCIDENTS AND PERSONS KILLED OR INJURED BY PROVINCE AND MUNICIPALITY

LÄÄNI JA KUNTA LÄN OCH KOMMUN PROVINCE, MUNICIPALITY	ONNETTOMUUDET-OLYCKOR-ACCIDENTS			UHRIT - OFFREN -VICTIMS			UHRIN TIENKÄYTTÄJÄRYHMÄ - OFFRETS TRAFIKANTGRUPP									
	KUOL- DÖDLIG FATAL	LOUKK. MED EGEN- SKADA NON- FATAL	OMAISUUS- VAH. JOHT. MED EGEN- DOMSKADA MATERIAL DAMAGE	YHTEENSÄ SUMMA TOTAL	KUOLLEET DÖDADE KILLED	LOUKK. SKADADE INJURED	YHTEENSÄ SUMMA TOTAL	JALAN- KULKIJA GAENDE PEDEST- RIAN	POLKU- PYÖRÄ CYKEL	MOPED MOTOR CYCLE	MOPED MOTOR CYCLE	H-AUTO PERSON- BIL	MUI-AUTO ANNAN BIL	MOTOR- PASSEN- GER CAR AUTO-	PERSON- BIL	OTHER MOBILE
KARKKILA-HÖGFORS	3	9	61	73	4	17	21	1	2	-	2	13	3	2	-	3
KAUNIAINEN-GRANKULLA	-	9	20	29	-	11	11	1	2	-	-	7	1	-	-	1
KERAVA-KERVO	2	38	70	110	2	48	50	5	16	4	3	21	1	3	-	1
LOHJA-LOJO	2	37	65	104	2	45	47	13	9	5	4	16	-	4	-	-
LOVITSA-LOVISA	-	23	34	57	-	30	30	6	5	-	1	17	1	1	-	1
PORVOO-BORGÅ	-	8	183	191	-	9	9	4	3	-	-	2	-	-	2	-
TAMMISAARI-EKENÄS	1	13	115	129	1	15	16	1	4	-	-	10	1	-	-	1
ARTJÄRVI-ARTSJÖ	-	1	2	3	-	1	1	-	1	-	-	-	-	-	-	-
ASKOLA	1	1	10	12	1	1	2	1	-	-	1	-	-	1	-	-
INKOO-INGÅ	-	9	31	40	-	15	15	2	-	2	-	11	-	-	-	-
KARJALOHJA-KARISLOJO	1	2	6	9	1	2	3	-	2	-	-	1	-	-	-	-
KIRKKONUMMI-KYRKSLÄTT	1	26	112	139	1	33	34	-	5	2	3	23	1	3	-	1
LAPINJÄRVI-LAPPTRÄSK	1	7	15	23	1	14	15	-	1	-	1	10	3	1	-	3
LILJENDAL	-	4	4	8	-	5	5	-	-	-	-	5	-	-	-	-
LOHJAN KUNTA LOJO KOMMUN	3	27	64	94	3	40	43	-	3	2	3	33	2	3	-	2
MYRSKYLÄ-MÖRSKOM	-	3	2	5	-	5	5	-	2	-	-	3	-	-	-	-
MÄNTSÄLÄ	3	30	126	159	3	39	42	6	2	-	4	26	4	4	-	4
NUMMI-PUSULA	3	10	30	43	4	40	44	3	3	-	-	11	27	-	-	27
NURMIJÄRVI	6	39	164	209	7	51	58	7	9	4	3	33	2	3	-	2

TILASTOKESKUS-STATISTIKCENTRALEN-CENTRAL STATISTICAL OFFICE

27.6.1985

TIELIIKENNEONNETTOMUUDET-VÄGTRAFIKOLYCKOR-ROAD TRAFFIC ACCIDENTS
1984

TAULUKKO 14 SIVU 5 - TABELL 14 SIDAN 5 - TABLE 14 PAGE 5

ONNETTOMUUDET SEKÄ NIISSÄ KUOLLEET JA LOUKKAANTUNEET LÄÄNEITTÄIN JA KUNNITTAIN
OLYCKOR OCH DÄRVID DÖDADE OCH SKADADE PERSONER LÄNS- OCH KOMMUNVIS
ACCIDENTS AND PERSONS KILLED OR INJURED BY PROVINCE AND MUNICIPALITY

LÄÄNI JA KUNTA LÄN OCH KOMMUN PROVINCE, MUNICIPALITY	ONNETTOMUUDET-OLYCKOR-ACCIDENTS			UHRIT - OFFREN -VICTIMS			UHRIN TIENKÄYTTÄJÄRYHMÄ - OFFREIS TRAFIKANTGRUPP ROAD USER GROUP OF VICTIM						
	KUOL. DÖDLIG FATAL	LOUKK. A.PERS. NON- FATAL	OMAISUUS- VAH. JOHT. SKADA NON- FATAL	YHTEENSÄ SUMMA TOTAL	KUOLLEET DÖDADE KILLED	LOUKK. SKADADE INJURED	YHTEENSÄ SUMMA TOTAL	JALAN- KULKIJA GÄENDE PEDEST- RIAN	POLKU- PYÖRÄ CYKEL CYCLE	MOPO MOPED	M-PYÖRÄ MOTOR- CYKEL MOTOR CYCLE	H-AUTO PERSON- BIL PASSEN- GER CAR	MUU-AUTO ANNAN BIL OTHER AUTO- MOBILE
DRIMATTILA	2	31	69	102	3	46	49	4	5	2	1	33	4
PERNAJA-PERNÄ	-	15	39	54	-	19	19	-	-	1	2	11	5
POHJA-POJO	-	4	13	17	-	5	5	1	1	-	-	3	-
PORNAINEN-BORGNÄS	-	2	11	13	-	2	2	-	-	1	-	1	-
PORVON MLK-BORGA LK	2	29	96	127	2	39	41	4	5	1	5	25	1
PUKKILA	-	2	1	3	-	2	2	-	-	-	-	1	1
RUOTSINPYHTÄÄ STRÖMFORS	-	4	9	13	-	4	4	-	-	-	-	4	-
SAMMATTI	-	2	5	7	-	3	3	-	-	-	-	3	-
SIPOO-SIBBO	5	26	115	146	7	30	37	8	1	2	2	22	2
SIUNTIO-SJUNDEÅ	-	5	10	15	-	8	8	-	1	-	-	7	-
TENHOLA-TENALA	2	2	22	26	2	2	4	1	-	2	-	1	-
TUUSULA-TUSBY	5	53	82	140	5	83	88	3	13	5	9	51	7
VIHTI-VICHTIS	7	46	150	203	8	74	82	9	8	2	10	49	4
TURUN-PORIN LÄÄNI ÅBO-BJÖRNEBORGS LÄN	9	272	1462	1743	9	310	319	74	71	12	35	113	14
HARJAVALTA	2	19	25	46	2	24	26	1	8	1	-	15	1
HUITTINEN	2	15	76	93	2	18	20	3	6	-	2	9	-
IKAALINEN-IKALIS	4	23	69	96	5	29	34	4	4	3	2	15	5
KANKAANPÄÄ	-	28	54	82	-	37	37	3	5	1	1	26	1

TIELIIKENNEONNETTOMUOJUT--VÄGTRAFIKOLYCKOR--ROAD TRAFFIC ACCIDENTS
1984

TAULUKKO 14 SIVU 6 - TABELL 14 SIDAN 6 - TABLE 14 PAGE 6
ONNETTOMUOJUT SEKÄ NIISSÄ KUOLLEET JA LOUKKAANTUNEET LÄÄNEITTÄIN JA KUNNITTAIN
OLYCKOR OCH DÄRVID DÖDADE OCH SKADADE PERSONER LÄNS-- OCH KOMMUNVIS
ACCIDENTS AND PERSONS KILLED OR INJURED BY PROVINCE AND MUNICIPALITY

LÄÄNI JA KUNTA LÄN OCH KOMMUN PROVINCE, MUNICIPALITY	ONNETTOMUOJUT--OLYCKOR--ACCIDENTS			UHRIT - OFFREN -VICTIMS			UHRIN TIENKÄYTTÄJÄRYHMÄ - OFFRETS TRAFIKANTGRUPP						
	KUOL. JÖHT. DÖDLIG UTGÅNG FATAL	LOUKK. VAH-JOHT. A.PERS. SKADA NON-	YHTEENSÄ SUMMA TOTAL	KUOLLEET DÖDADE KILLED	LOUKK. SKADADE INJURED	YHTEENSÄ SUMMA TOTAL	JALAN- KULKIJA GAENDE PEDEST- RIAN	POLKU-- MOPED CYKEL	M-PYÖRÄ MOPED CYKEL	H-AUTO PERSON- BIL PASSEN- GER CAR AUTO- MOBILE			
KOKEMÄKI-KUMU	1	17	54	72	1	24	25	4	4	-	14	1	
LOIMAA	2	11	35	48	2	23	25	-	4	1	3	14	3
NAANTALI-NÄDENDAL	-	15	81	96	-	18	18	3	6	2	2	3	2
PARAINEN-PARGAS	2	19	66	87	4	34	38	1	1	6	1	27	2
PARKANO	1	18	17	36	1	38	39	1	3	2	2	30	1
PORI-BJÖRNEBORG	4	158	318	480	4	206	210	22	50	13	12	109	4
RAISIO-RESO	-	32	133	165	-	36	36	3	9	7	3	13	1
RAUMA-RAUMO	3	80	143	226	3	87	90	8	47	10	4	16	5
SALO	4	42	114	160	4	52	56	14	14	3	7	16	2
UUSIKAUPUNKI-NYSTAD	1	18	82	101	1	26	27	2	5	4	1	13	1
VAMMALA	3	19	122	144	3	22	25	3	5	4	1	10	1
ALASTARO	2	1	25	28	3	3	6	-	-	-	-	6	-
ASKAINEN-VILLNÄS	-	-	2	2	-	-	-	-	-	-	-	-	-
AURA	-	5	9	14	-	7	7	-	1	-	-	5	1
ORAGSFJÄRD	-	1	23	24	-	1	1	-	-	-	-	1	-
EURA	3	18	47	68	3	31	34	1	5	5	-	21	2
EURAJOKI-EURAJÄRVI	1	11	28	40	1	14	15	-	2	2	1	10	-
HALIKKO	1	9	37	47	1	10	11	2	1	3	-	5	-
HONKAJOKI	-	3	11	14	-	4	4	-	1	-	-	2	-
HOUTSKARI-HOUTSKÄR	-	-	-	-	-	-	-	-	-	-	-	-	-

TILASTOKESKUS - STATISTIKCENTRALEN - CENTRAL STATISTICAL OFFICE
 TIELIITIKENNONNETTOMUUDET - VÄGTRAFIKOLYCKOR - ROAD TRAFFIC ACCIDENTS
 1984

27.6.1985

TAULUKKO 14 SIVU 7 - TABELL 14 SIDAN 7 - TABLE 14 PAGE 7
 ONNETTOMUUDET SEKÄ NIISSÄ KUOLLEET JA LOUKKAANTUNEET LÄÄNEITTÄIN JA KUNNITTAIN
 OLYCKOR OCH DÄRVID DÖDADE OCH SKADADE PERSONER LÄNS- OCH KOMMUNVIS
 ACCIDENTS AND PERSONS KILLED OR INJURED BY PROVINCE AND MUNICIPALITY

LÄÄNI JA KUNTA LÄN OCH KOMMUN PROVINCE, MUNICIPALITY	ONNETTOMUUDET - OLYCKOR - ACCIDENTS			UHRIT - OFFREN - VICTIMS			UHRIN TIENKÄYTTÄJÄRYHMÄ - OFFRETS TRAFIKANTGRUPP ROAD USER GROUP OF VICTIM			MUU-AUTO		
	KUOL. DÖDLIG UTGÅNG FATAL	LOUKK. A. PERS. SKADA NON- FATAL	OMAISSUUS- VAH. JOHT. MED EGEN- DOMSKADA MATERIAL DAMAGE	YHTEENSÄ DÖDADE KILLED	YHTEENSÄ SKADADE INJURED	SUMMA TOTAL	JALAN- KULKIJA GAENDE PEDEST- RIAN	POLKU- PYÖRÄ CYKEL CYCLE	MOPO MOPED	M- MOTOR CYCLE	H-AUTO PERSON- BIL	ANNA PASSEN- GER CAR
HÄMEENKYRÖ - TAVASTKYRÖ	1	21	101	123	1	27	28	1	1	1	15	6
INIÖ	-	-	-	-	-	-	-	-	-	-	-	-
JÄMIJÄRVI	-	3	10	13	-	6	6	-	3	3	3	-
KAAFINA - S:T KARINS	1	39	93	133	1	56	57	1	2	39	6	6
KALANTI	1	4	21	26	1	6	7	-	-	5	-	-
KARINAINEN	-	2	3	5	-	2	2	-	1	-	-	-
KARVIA	-	5	6	11	-	7	7	2	1	4	-	-
KEMIÖ - KIMITO	-	4	27	31	-	5	5	-	3	2	-	-
KIHNIÖ	1	5	8	14	1	7	8	1	-	5	2	2
KIISKALA	-	4	8	12	-	4	4	-	1	3	-	-
KIIKOINEN	-	-	-	-	-	-	-	-	-	-	-	-
KISKO	-	5	16	21	-	7	7	1	-	6	-	-
KIUKAINEN	-	7	7	14	-	11	11	-	3	6	1	1
KODISJOKI	-	-	-	-	-	-	-	-	-	-	-	-
KORPPOO - KORPO	-	-	2	2	-	-	-	-	-	-	-	-
KOSKI TL	-	2	14	16	-	2	2	-	-	2	-	-
KULLAA	-	3	10	13	-	3	3	-	1	1	1	-
KUSTAVI - GUSTAVS	-	2	9	11	-	2	2	-	1	1	-	-
KUUSJOKI	1	3	3	7	1	3	4	1	1	1	1	1
KÖYL IÖ - KJULO	-	10	18	28	-	21	21	1	-	18	1	1

TIELIIKENNEONNETTOMUUDET - VÄGTRAFIKOLYCKOR - ROAD TRAFFIC ACCIDENTS
1984

TAULUKKO 14 SIVU 8 - TABELL 14 SIDAN 8 - TABLE 14 PAGE 8
ONNETTOMUUDET SEKÄ NIISSÄ KUOLLEET JA LOUKKAANTUNEET LÄÄNEITTÄIN JA KUNNITTAIN
OLYCKOR OCH DÄRVID DÖDADE OCH SKADADE PERSONER LÄNS- OCH KOMMUNVIS
ACCIDENTS AND PERSONS KILLED OR INJURED BY PROVINCE AND MUNICIPALITY

LÄÄNI JA KUNTA LÄN OCH KOMMUN PROVINCE, MUNICIPALITY	ONNETTOMUUDET - OLYCKOR - ACCIDENTS			UHRIT - OFFREN - VICTIMS			UHRIN TIENKÄYTTÄJÄRYHMÄ - OFFRETS TRAFIKANTGRUPP ROAD USER GROUP OF VICTIM			MOTOR-VEIKKILÄINEN - MOTORCYCLE		
	KUOL. DÖDLIG FATAL	LOUKK. VAH. JOHT. NON-FATAL	YHTEENSÄ SUMMA TOTAL	KUOLLEET DÖDADE FATAL	LOUKK. SKADADE NON-FATAL	YHTEENSÄ SUMMA TOTAL	JALAN- KÄSKEIJÄ PEDESTRIAN	POLKU- PYÖRÄ CYCLE	MOPED MOPED MOPED	MOTOR- BIL MOTOR- VEIKKILÄINEN	ANNA- BIL OTHER MOBILE	YHTEENSÄ SUMMA TOTAL
LAITILA	1	16	70	87	1	23	24	1	1	3	3	16
LAPPI	1	4	13	18	1	5	6	1	1	1	2	2
LAVIA	-	-	28	28	-	-	-	-	-	-	-	-
LEMU	-	-	5	5	-	-	-	-	-	-	-	-
LIEËO-LUNDO	-	21	43	64	-	31	31	2	4	4	-	20
LOIMAAN KUNTA LOIMAA KOMMUN	1	7	38	46	1	10	11	1	2	-	-	8
LUVIA	2	10	4	16	2	19	21	-	2	1	2	15
MARTTILA	1	2	6	9	1	5	6	1	-	-	1	4
MASKU	-	8	33	41	-	12	12	-	2	1	-	8
MELLILÄ	-	2	7	9	-	2	2	-	-	-	-	2
MERIKARVIA-SASTMOLA	-	4	11	15	-	7	7	-	-	1	-	6
MERIMASKU	-	1	4	5	-	1	1	-	-	1	-	-
MIETOINEN	-	2	7	9	-	4	4	-	-	1	-	3
MOUHIJÄRVI	1	9	40	50	1	16	17	2	-	1	1	10
MUURLA	-	2	19	21	-	4	4	-	-	-	2	2
MYNÄMÄKI	1	4	31	36	1	5	6	-	1	1	1	3
NAKKILA	-	8	13	21	-	12	12	1	2	1	1	7
NAUVO-NAGU	-	3	8	11	-	3	3	-	-	-	-	3
NDOORMARKKU-NORRMARK	2	11	27	40	2	20	22	4	1	-	-	15

TIELIIKENNEONNETTOMUUDET-VÄGTRAFIKOLYCKOR-ROAD TRAFFIC ACCIDENTS
1984

TAULUKKO 14 SIVU 9 - TABELL 14 SIDAN 9 - TABLE 14 PAGE 9
ONNETTOMUUDET SEKÄ NIISSÄ KUOLLEET JA LOUKKAANTUNEET LÄÄNEITTÄIN JA KUNNITTAIN
OLYCKOR OCH DÄRVID DÖDADE OCH SKADADE PERSONER LÄNS- OCH KOMMUNVIS
ACCIDENTS AND PERSONS KILLED OR INJURED BY PROVINCE AND MUNICIPALITY

LÄÄNI JA KUNTA LÄN OCH KOMMUN PROVINCE, MUNICIPALITY	ONNETTOMUUDET-OLYCKOR-ACCIDENTS			UHRIT - OFFREN -VICTIMS			UHRIN TIENKÄYTTÄJÄRYHMÄ - OFFRETS TRAFIKANTGRUPP					
	KUOL. JOHT. DÖDLIG UTGÅNG FATAL	LOUKK. VAH. JOHT. A.PERS. DOMSKADA NON- FATAL	OMATSIUS- SUMMA TOTAL	YHTEENSÄ DÖDADE KILLED	LOUKK. SKADADE INJURED	SUMMA TOTAL	JALAN- KULKIJA GAENDE PEDEST- RIAN	POLKU- PYÖRÄ CYKEL CYCLE	MOPO MOTOR CYCLE	M-PYÖRÄ H-AUTO PERSON- BIL PASSEN- OTHER GER CAR AUTO- MOBILE		
NOUSIAINEN-NOUSIS	-	6	18	24	-	8	1	-	1	-	6	-
ORIPÄÄ	1	2	10	13	1	2	1	-	1	-	1	-
PAIMIO-PEMAR	-	14	59	73	-	23	-	3	1	-	18	1
PERNIÖ-BJÄRNA	2	6	35	43	3	16	1	-	-	2	13	3
PERTTELI	-	2	10	12	-	2	-	1	1	-	-	-
PIIKKIÖ-PIKIS	1	17	44	62	1	19	3	2	-	2	11	2
POMARKKU-PÄMARK	-	5	25	30	-	6	-	2	-	-	3	1
PUNKALAJUN	-	5	38	43	-	8	-	1	-	-	7	-
PYHÄRANTA	-	4	9	13	-	8	-	1	-	-	7	-
PÖYTYÄ	-	10	25	35	-	12	-	2	-	1	9	-
RAUMAN MLK-RAUMO LK	-	16	42	58	-	23	4	1	2	-	13	2
RUSKO	-	-	5	5	-	-	-	-	-	-	-	-
RYMÄTTYLÄ-RIMITO	-	2	12	14	-	3	-	-	-	1	2	-
SAUVO-SAGU	-	4	11	15	-	4	-	-	-	1	2	1
SIIKAINEN	1	2	4	7	1	8	-	-	-	-	8	1
SUODENNIEMI	-	-	-	-	-	-	-	-	-	-	-	-
SUOMUSJÄRVI	1	5	20	26	1	13	1	-	-	2	11	-
SÄKYLÄ	4	5	35	44	4	10	3	-	1	1	9	-
SÄRKISALO-FINBY	-	-	1	1	-	-	-	-	-	-	-	-
TAIVASSALO-TÖVSALA	-	2	12	14	-	2	-	-	1	-	1	-

TIELIIKENNEONNETTOMUUDET-VÄGTRAFIKOLYCKOR-ROAD TRAFFIC ACCIDENTS
1984

TAULUKKO 14 SIVU 10 - TABELL 14 SIDAN 10 - TABLE 14 PAGE 10
ONNETTOMUUDET SEKÄ NISSÄ KUOLLEET JA LOUKKAANTUNEET LÄÄNEITTÄIN JA KUNNITTAIN
OLYCKOR OCH DÄRVID DÖDADE OCH SKADADE PERSONER LÄNS- OCH KOMMUNVIS
ACCIDENTS AND PERSONS KILLED OR INJURED BY PROVINCE AND MUNICIPALITY

LÄÄNI JA KUNTA LÄN OCH KOMMUN PROVINCE, MUNICIPALITY	ONNETTOMUUDET-OLYCKOR-ACCIDENTS			UHRIT - OFFREN -VICTIMS			UHRIN TIENKÄYTTÄJÄRYHMÄ - OFFRETS TRAFIKANTGRUPP					
	KUOL. DÖDLIG FATAL	LOUKK. A.PERS. NON- FATAL	OMAISSUUS- VAH. JOHT. MED EGEN- DOKSKADA MATERIAL DAMAGE	YHTEENSÄ SUMMA TOTAL	KUOLLEET DÖDADE KILLED	LOUKK. SKADADE INJURED	YHTEENSÄ SUMMA TOTAL	JALAN- KULKIJA GAENDE PEDEST- RIAN	POLKU- PYÖRÄ CYKEL	MOPD MOPED	M-PYÖRÄ MOTOR- CYCLE	H-AUTO PERSON- BIL

TARVASJOKI	-	4	13	17	-	6	6	-	1	-	-	4	-
ULVILA-ULYSBY	-	16	11	27	-	23	23	2	3	2	-	12	4
VAHTO	-	-	5	5	-	-	-	-	-	-	-	-	-
VAMPULA	1	2	5	8	1	2	3	1	1	1	-	1	-
VEHMAA	-	4	5	9	-	7	7	1	1	1	-	5	-
VELKUA	-	-	-	-	-	-	-	-	-	-	-	-	-
VÄSTANFJÄRD	-	-	3	3	-	-	-	-	-	-	-	-	-
VILJAKKALA	-	4	11	15	-	5	5	-	-	-	1	1	3
YLÄNE	-	8	31	39	-	14	14	1	1	1	-	11	-
ÄETSÄ	-	5	23	28	-	6	6	-	2	-	2	2	-
AHVENANMAAN MAAKUNTA LANDSKAPET ÅLAND	1	16	175	192	1	16	17	5	3	2	3	4	-
MAARJANHAMINA MARIEHAMN	-	1	-	1	-	1	1	-	-	-	-	1	-
BRÄNDÖ	-	4	18	22	-	5	5	1	-	-	-	4	-
ECKERÖ	-	2	37	39	-	4	4	-	-	-	-	3	1
FINSTRÖM	-	-	3	3	-	-	-	-	-	-	-	-	-
FÖGLÖ	-	1	5	6	-	3	3	-	-	-	-	3	-
GETA	-	-	24	24	-	-	-	-	-	-	-	-	-
HAMMARLAND	-	4	92	96	-	4	4	-	-	-	1	2	1
JOMALA	-	-	-	-	-	-	-	-	-	-	-	-	-

TIELIKENNEONNETTOMUUDET-VÄGTRAFIKOLYCKOR-ROAD TRAFFIC ACCIDENTS
1984

TAULUKKO 14, SIVU 11 - TABELL 14, SIDAN 11 - TABLE 14, PAGE 11
ONNETTOMUUDET SEKÄ NIISSÄ KUOLLEET JA LOUKKAANTUNEET LÄÄNEITTÄIN JA KUNNITTAIN
OLYCKOR OCH DÄRVID DÖDADE OCH SKADADE PERSONER LÄNS- OCH KOMMUNVIS
ACCIDENTS AND PERSONS KILLED OR INJURED BY PROVINCE AND MUNICIPALITY

LÄNI JA KUNTA LÄN OCH KOMMUN PROVINCE, MUNICIPALITY	ONNETTOMUUDET-OLYCKOR-ACCIDENTS			UHRIT - OFFREN -VICTIMS			UHRIN TIENÄYTTÄJÄRYHMÄ - ROAD USER GROUP OF VICTIM			OFFRETS TRAFIKANTGRUPP		
	KUOL. JÖHT. DÖDLIG A.PERS. UTGÅNG SKADA FATAL NON- FATAL	LOUKK. VAH. JOHT MED EGEN- DOMSKADA SKADA NON- DAMAGE	YHTEENSÄ SUMMA TOTAL	KUOLLEET DÖDADE KILLED	LOUKK. SKADADE INJURED	YHTEENSÄ SUMMA TOTAL	JALAN- KULKIJA PEDEST- RIAN	POLKU- PYÖRÄ CYKEL	MOPED MOTOR CYCLE	M- MOTOR CYCLE	H-AUTO PERSON- PASSEN- GER CAR	MUU-AUTO ANNAN BIL OTHER AUTO- MOBILE
KÖKAR	-	1	1	-	-	-	-	-	-	-	-	-
LEMLAND	-	2	34	-	2	2	-	-	-	1	1	-
LUMPARLAND	-	-	4	-	-	-	-	-	-	-	-	-
SALTVIK	1	1	24	1	1	2	-	-	1	1	-	-
SÖTTUNGA	-	-	-	-	-	-	-	-	-	-	-	-
SUND	2	-	14	2	-	2	-	1	1	-	-	-
VÄRDÖ	-	-	4	-	-	-	-	-	-	-	-	-
HÄMEEN LÄÄNI TAVASTEHUS LÄN												
HÄMEENLINNA-TAVASTEHUS	3	61	423	3	65	68	16	19	5	5	21	2
FORSSA	3	29	189	3	36	39	9	9	1	1	18	1
LAHTI-LAHTIS	6	164	805	6	205	211	42	52	12	19	80	6
MÄNTTÄ	2	7	29	2	11	13	1	4	1	-	7	-
NDKIA	1	52	210	1	63	64	7	13	5	7	31	1
RIIHIMÄKI	2	41	208	2	53	55	10	9	3	-	33	-
TAMPERE-TAMMERFORS	14	180	1660	14	222	236	83	41	4	17	84	6
TOIJALA	1	15	34	3	19	22	2	7	3	1	2	1
VALKEAKOSKI	-	18	40	-	24	24	3	5	3	1	11	-
VIRRAT-VIRODIS	-	11	53	-	14	14	1	1	2	-	7	3
ASTIKKALA	1	22	70	1	32	33	5	2	1	-	22	3

TIELIIKENNEONNETTOMUUDET-VÄGTRAFIKOLYCKOR-ROAD TRAFFIC ACCIDENTS
1984

TAULUKKO 14 SIVU 12 - TABELL 14 SIDAN 12 - TABLE 14 PAGE 12
ONNETTOMUUDET SEKÄ NIISSÄ KUOLLEET JA LOUKKAANTUNEET LÄÄNEITTÄIN JA KUNNITTAIN
OLYCKOR OCH DÄRVID DÖDADE OCH SKADADE PERSONER LÄNS- OCH KOMMUNVIS
ACCIDENTS AND PERSONS KILLED OR INJURED BY PROVINCE AND MUNICIPALITY

LÄÄNI JA KUNTA LÄN OCH KOMMUN PROVINCE, MUNICIPALITY	ONNETTOMUUDET-OLYCKOR-ACCIDENTS		UHRIT - OFFREN -VICTIMS		UHRIN TIENKÄYTTÄJÄRYHMÄ - OFFRETS TRAFIKANTGRUPP										
	KUOL. DÖDLIG	LOUKK. JOKT.	OMATSUUS- VAH-JOHT	YHTEENSÄ SUMMA	KUOLLEET DÖDADE	LOUKKEET SKADADE	YHTEENSÄ SUMMA	JALAN- KULKIJA	POLKU- PYÖRÄ	MOPO MOPED	MOTOR- CYKEL	H-AUTO PERSON- BIL	MUU-AUTO ANNAN BIL	MOTOR- PASSEN- OTHER	GER CAR AUTO- MOBILE
HATTULA	-	4	46	50	-	4	4	1	2	-	-	-	1	-	-
HAUHO	1	5	49	55	1	5	6	-	-	2	-	3	-	-	-
HAUSJÄRVI	-	8	42	50	-	10	10	1	1	1	-	5	2	-	-
HOLLOLA	2	23	100	125	2	38	40	1	6	1	2	26	4	-	-
HUMPPILA	-	5	16	21	-	7	7	-	-	1	-	6	-	-	-
JANAKKALA	1	30	82	113	1	47	48	1	3	2	3	38	1	-	-
JOKIOINEN-JOCKIS	4	10	28	42	5	13	18	1	1	1	2	13	-	-	-
JUUPAJOKI	1	4	9	14	1	4	5	-	-	2	-	3	-	-	-
KALVOLA	-	-	11	11	-	-	-	-	-	-	-	-	-	-	-
KANGASALA	-	25	79	104	-	34	34	3	3	-	3	24	1	-	-
KOSKI HL	-	1	5	6	-	2	2	-	-	-	-	2	-	-	-
KUHMALAHTI	-	2	2	4	-	3	3	-	-	-	-	3	-	-	-
KUORVESI	-	3	12	15	-	3	3	1	-	-	-	1	1	-	-
KURU	-	4	17	21	-	4	4	1	1	1	-	1	-	-	-
KYLMÄKOSKI	2	4	22	28	2	7	9	2	-	-	-	7	-	-	-
KÄRKÖLÄ	1	2	16	19	1	4	5	1	-	-	-	4	-	-	-
LAMMI	2	8	32	42	4	15	19	3	2	-	-	13	1	-	-
LEMPÄÄLÄ	2	19	102	123	2	25	27	4	1	1	-	21	-	-	-
LOPPI	2	6	42	50	2	12	14	-	-	-	-	8	6	-	-
LUOPIOINEN	-	1	10	11	-	1	1	1	-	-	-	-	-	-	-

TILASTOKESKUS-STATISTIKCENTRALEN-CENTRAL STATISTICAL OFFICE
 TIELIITIKENNONNETTOMUJDET-VÄGTRAFIKOLYCKOR-ROAD TRAFFIC ACCIDENTS
 1984

TAULUKKO 14 SIVU 13 - TABELL 14 SIDAN 13 - TABLE 14 PAGE 13
 ONNETTOMUJDET SEKÄ NIISSÄ KUOLLEET JA LOUKKAANTUNEET LÄÄNEITTÄIN JA KUNNITTAIN
 OLYCKOR OCH DÄRVID DÖDADE OCH SKADADE PERSONER LÄNS- OCH KOMMUNVIS
 ACCIDENTS AND PERSONS KILLED OR INJURED BY PROVINCE AND MUNICIPALITY

LÄÄNI JA KUNTA LÄN OCH KOMMUN PROVINCE, MUNICIPALITY	ONNETTOMUJDET-OLYCKOR-ACCIDENTS			UHRIT - OFFREN -VICTIMS			UHRIN TIENKÄYTTÄJÄRYHMÄ - OFFRETS TRAFIKANTGRUPP ROAD USER GROUP OF VICTIM					
	KUOL. JÖHT. DÖDLIG UTGÅNG FATAL	LOUKK. VAH-JOHT A.PERS. SKADA NON- FATAL	YHTEENSÄ SUNHA TOTAL	KUOLLEET DÖDADE KILLED	SKADADE INJURED TOTAL	YHTEENSÄ SUMMA	JALAN- KULKIJA GÄNDE PEDEST- RIAN	POLKU- PYÖRÄ CYKEL CYCLE	MOPED MOTOR- CYKEL CYCLE	M-PYÖRÄ MOTOR- PASSEN- GER CAR	H-AUTO PERSON- BIL	MUU-AUTO ANNAN OTHER AUTO- MOBILE
LÄNGELMÄKI	2	3	15	20	3	13	16	1	-	-	15	-
NASTOLA	2	18	69	89	5	24	29	3	5	3	11	5
ORIVESI	3	17	65	85	3	23	26	-	2	2	18	4
PADASJOKI	1	8	45	54	1	15	16	2	-	-	14	-
PIRKKALA-BIRKALA	1	11	17	29	1	22	23	-	1	-	20	-
PÄLKÄNE	-	5	20	25	-	5	5	-	1	-	3	-
RENKO	-	5	16	21	-	12	12	-	-	-	11	1
RUOVEDI	4	8	46	58	4	12	16	2	3	2	9	-
SAHALAHTI	-	2	6	8	-	2	2	-	1	-	1	-
SOMERO	1	8	45	54	1	9	10	1	2	-	5	-
TAMMELA	-	10	63	73	-	16	16	-	-	-	11	2
TUULUS	-	1	8	9	-	2	2	-	-	-	-	2
URJALA	3	7	105	115	5	10	15	-	1	2	10	1
VESILAHTI	-	3	11	14	-	4	4	-	-	-	4	-
VIIIALA	-	8	17	25	-	12	12	1	2	3	5	-
VILPPULA	2	10	19	31	2	13	15	1	1	2	10	-
YLÖJÄRVI	1	14	70	85	1	17	18	3	7	1	6	-
YPÄJÄ	-	3	16	19	-	5	5	1	-	-	4	-
KYMIEN LÄÄNI KYMENE LÄN	3	34	134	171	4	47	51	13	8	3	24	-
KOUVOLA	3	34	134	171	4	47	51	13	8	3	24	-

TIELIIKENNEONNETTOMUUKSET-VÄGTRAFIKOLYCKOR-ROAD TRAFFIC ACCIDENTS

1984

TAULUKKO 14 SIVU 14 - TABELL 14 SIDAN 14 - TABLE 14 PAGE 14
ONNETTOMUUKSET SEKÄ NIISSÄ KUOLLEET JA LOUKKAANTUNEET LÄÄNEITTÄIN JA KUNNITTAIN
OLYCKOR OCH DÄRVID DÖDADE OCH SKADADE PERSONER LÄNS- OCH KOMMUNVIS
ACCIDENTS AND PERSONS KILLED OR INJURED BY PROVINCE AND MUNICIPALITY

LÄÄNI JA KUNTA LÄN OCH KOMMUN PROVINCE, MUNICIPALITY	ONNETTOMUUKSET-OLYCKOR-ACCIDENTS			UHRIT - OFFREN -VICTIMS			UHRIN TIENKÄYTTÄJÄRYHMÄ - OFFRETS TRAFIKANTGRUPP								
	KUOL. DÖDLIG FATAL	LOUKK. SKADA NON-	YHTEENSÄ SUMMA TOTAL	KUOLLEET DÖDADE FATAL	LOUKK. SKADADE NON-	YHTEENSÄ SUMMA TOTAL	JALAN- KULKIJA PEDEST- RIAN	MOPO CYKEL CYCLE	MOTOR- CYKEL CYCLE	H-AUTO PERSON- GER CAR	MUI-AUTO ANNAN OTHER	MOTOR- PASSEN- MOTOR	H-AUTO PERSON- GER CAR	MUI-AUTO ANNAN OTHER	MOTOR- PASSEN- MOTOR
HAMINA-FREDRIKSHAMN	1	20	66	87	1	21	22	4	4	1	1	4	4	1	4
IMATRA	4	55	216	275	6	64	70	10	23	7	5	21	21	5	4
KOTKA	7	84	409	500	7	108	115	18	30	10	6	38	38	6	13
KUUSANKOSKI	2	14	100	116	4	19	23	1	5	2	2	13	13	2	2
LAPPEENRANTA VILLMANSTRAND	5	73	336	414	5	85	90	17	26	7	4	35	35	7	1
ANJALANKOSKI	1	22	84	107	1	27	28	3	5	2	3	15	15	2	3
ELIMÄKI	1	14	32	47	1	20	21	2	4	2	1	10	10	2	2
IITTI	1	7	27	35	1	9	10	-	1	1	2	6	6	2	-
JAALA	-	2	14	16	-	2	2	-	-	-	-	2	2	-	-
JOUTSENO	1	12	51	64	1	13	14	-	6	3	-	5	5	-	-
LEMI	-	5	5	10	-	6	6	1	-	-	-	4	4	-	1
LUUMÄKI	1	4	36	41	2	6	8	1	-	1	-	6	6	-	-
MIEHIKKÄLÄ	-	-	1	1	-	-	-	-	-	-	-	-	-	-	-
NUJJAMAA	-	1	4	5	-	1	1	-	-	-	-	1	1	-	-
PARIKKALA	4	10	44	58	4	15	19	6	2	-	-	6	6	-	3
PYHTÄÄ-PYTTIS	2	6	41	49	2	9	11	1	-	1	-	8	8	-	1
RAUTJÄRVI	2	6	22	30	2	10	12	2	1	4	-	5	5	-	-
RUDKOLAHTI	1	12	40	53	1	21	22	2	2	1	-	17	17	-	-
SAARI	-	3	6	9	-	3	3	-	-	1	-	2	2	-	-

TILASTOKESKUS-STATISTIKCENTRALEN-CENTRAL STATISTICAL OFFICE

TIELIIKENNETTONNETTUJUUDET-VÄGTRAFIKOLYCKOR-ROAD TRAFFIC ACCIDENTS
1984

TAULUKKO 14 SIVU 15 - TABELL 14 SIDAN 15 - TABLE 14 PAGE 15
ONNETTOMUJUUDET SEKÄ NIISSÄ KUOLLEET JA LOUKKAANTUNEET LÄÄNEITTÄIN JA KUNNITTAIN
OLYCKOR OCH DÄRVID DÖDADE OCH SKADADE PERSONER LÄNS- OCH KOMMUNVIS
ACCIDENTS AND PERSONS KILLED OR INJURED BY PROVINCE AND MUNICIPALITY

LÄÄNI JA KUNTA LÄN OCH KOMMUN PROVINCE, MUNICIPALITY	ONNETTOMUJUUDET-OLYCKOR-ACCIDENTS			UHRIT - OFFREN -VICTIMS			UHRIN TIENKÄYTTÄJÄRYHMÄ - OFFRETS TRAFIKANTGRUPP						
	KJOL. JOHT. DÖDLIG UTGÅNG FATAL	LOUKK. JOHT. DÖDLIG SKADA NON- FATAL	OMAISUUS- VAHJOHT A-PERS. SKADA NON- FATAL	YHTEENSÄ SUMMA TOTAL	KUOLLEET DÖDADE KILLED	LOUKK. SKADADE INJURED	YHTEENSÄ SUMMA TOTAL	JALAN- KULKIJA GAENDE PEDEST- RIAN	POLKU- PYÖRÄ CYKEL	MOPO MOTOR CYCLE	MOPO MOTOR CYCLE	M-PYÖRÄ H-AUTO PERSON- BIL PASSEN- GER CAR AUTO- MOBILE	MUJ-AUTO ANNAN BIL OTHER
SAVITAIPALE	2	17	44	63	2	23	25	3	2	1	1	17	1
SUOMENNIEMI	-	1	3	4	-	1	1	-	-	1	-	-	-
TAIPALSAARI	-	3	9	12	-	5	5	2	-	-	-	3	-
UUKUNIEMI	-	-	3	3	-	-	-	-	-	-	-	-	-
VALKEALA	2	14	27	43	2	20	22	2	4	-	2	14	-
VEHKALAHTI-VECKELAX	3	16	59	78	4	19	23	4	4	1	3	11	-
VIROLAHTI	-	1	16	17	-	2	2	-	-	-	-	2	-
YLÄNÄÄ	-	-	1	1	-	-	-	-	-	-	-	-	-
MIKKELIN LÄÄNI S:T MICHELS LÄN													
MIKKELI-J-S:T MICHEL	2	34	303	339	2	37	39	11	15	1	1	11	-
HEINOLA	-	39	127	166	-	49	49	6	15	5	2	18	2
PIEKSAÄKI	1	28	121	150	1	30	31	8	10	2	-	8	1
SAVDNL INNA-NYSLOTT	3	32	83	118	3	37	40	23	6	3	1	6	1
ANTTOLA	-	1	3	4	-	1	1	-	-	-	-	1	-
ENDNKOSKI	-	3	7	10	-	4	4	-	-	-	1	2	-
HARTOLA	1	5	18	24	1	13	14	1	-	1	-	12	-
HAUKIVUORI	-	1	12	13	-	1	1	-	1	-	-	-	-
HEINOLAN MLK HEINOLA LK	2	12	92	106	2	25	27	1	-	2	-	21	3
HEINÄVESI	1	10	21	32	1	15	16	1	1	2	-	12	-

TIELIIKENNEONNETTOMUUDET-VÄGTRAFIKOLYCKOR-ROAD TRAFFIC ACCIDENTS

TAULUKKO 14 SIVU 16 - TABELL 14 SIDAN 16 - TABLE 14 PAGE 16
 ONNETTOMUUDET SEKÄ NIISSÄ KUOLLEET JA LOUKKAANTUNEET LÄÄNEITTÄIN JA KUNNITTAIN
 OLYCKOR OCH DÄRVID DÖDADE OCH SKADADE PERSONER LÄNS- OCH KOMMUNVIS
 ACCIDENTS AND PERSONS KILLED OR INJURED BY PROVINCE AND MUNICIPALITY

LÄÄNI JA KUNTA LÄN OCH KOMMUN PROVINCE, MUNICIPALITY	ONNETTOMUUDET-OLYCKOR-ACCIDENTS			UHRIT - OFFREN - VICTIMS			UHRIN TIENKÄYTTÄJÄRYHMÄ - OFFRETS TRAFIKANTGRUPP						
	KUOL. JOHT. DÖDLIG UTGÅNG FATAL	LOUKK. VAH. JOHT. A-PERS. SKADA NON- FATAL	YHTEENSÄ SUMMA TOTAL	KUOLLEET DÖDADE KILLED	LOUKK. SKADADE INJURED	YHTEENSÄ SUMMA TOTAL	JALAN- KULKIJA GÄENDE PEDEST- RIAN	POLKU- PYÖRÄ CYKEL CYCLE	MOPO MOPED MOTOR CYCLE	H-AUTO PERSON- BIL PASSEN- GER CAR AUTO- MOBILE			
HIRVENSALMI	1	8	27	36	1	8	9	2	-	1	-	5	-
JOROINEN-JOROIS	-	5	49	54	-	6	6	-	1	-	-	5	-
JUVA	4	14	54	72	4	22	26	6	3	2	-	10	5
JÄPPIÄ	-	2	8	10	-	2	2	-	-	-	-	2	-
KANGASLAMPPI	-	1	6	7	-	1	1	-	-	-	-	1	-
KANGASNIEMI	1	11	42	54	1	14	15	-	5	4	-	6	-
KERIMÄKI	-	15	30	45	-	29	29	4	1	-	3	18	3
MIKKELIN MLK S:T MICHELS LK	4	21	94	119	5	25	30	5	2	3	-	18	2
MÄNTYHARJU	1	13	83	97	1	21	22	2	1	2	1	13	3
PERTUNMAA	1	7	24	32	1	14	15	-	2	1	-	9	3
PIEKSAMÄEN MLK PIEKSAMÄKI LK	3	11	43	57	3	18	21	2	1	2	-	16	-
PUNKAHARJU	-	16	19	35	-	22	22	1	2	-	-	15	4
PUUHALA	-	3	23	26	-	4	4	2	-	-	-	1	1
RANTASALMI	-	5	20	25	-	5	5	1	1	-	-	3	-
RISTIINA	1	6	43	50	1	6	7	3	-	-	1	3	-
SAVONRANTA	-	1	12	13	-	1	1	-	-	-	-	1	-
SULKAVA	2	7	20	29	4	8	12	1	-	1	3	6	1
SYSMÄ	-	7	22	29	-	9	9	-	1	-	-	8	-
VIRTASALMI	-	2	-	2	-	2	2	1	-	1	-	-	-

TILASTOKESKUS-STATISTIKCENTRALEN-CENTRAL STATISTICAL OFFICE
 TIETILIKENNEONNETTOMUJDET-VÄGTRAFIKOLYCKOR-ROAD TRAFFIC ACCIDENTS
 1984

TAULUKKO 14 SIVU 17 - TABELL 14 SIDAN 17 - TABLE 14 PAGE 17
 ONNETTOMUJDET SEKÄ NIISSÄ KUOLLEET JA LOUKKAANTUNEET LÄÄNEITTÄIN JA KUNNITTAIN
 OLYCKOR OCH DÄRVID DÖDADE OCH SKADADE PERSONER LÄNS- OCH KOMMUNVIS
 ACCIDENTS AND PERSONS KILLED OR INJURED BY PROVINCE AND MUNICIPALITY

	ONNETTOMUJDET-OLYCKOR-ACCIDENTS			UHRIT - OFFREN -VICTIMS		UHRIN TIENKÄYTTÄJÄRYHMÄ - OFFRETS TRAFIKANTGRUPP							
	2	103	374	2	113	115	20	45		6	9	33	2
	KJÖL. JOHT. DÖDLIG UTGÅNG FATAL	LOUKK. JOHT. A.PERS. SKADA NON-	OMAISSUUS- VAH.JOHT. MED EGEN- DOMSKADA MATERIAL DAMAGE	YHTEENSÄ SUMMA TOTAL	KUOLLEET DÖDADE KILLED	YHTEENSÄ SKADADE INJURED	JALAN- KULKIJA GÄNDE PEDEST-	POLKU- PYÖRÄ CYKEL CYCLE	MOPO MOPED	M-PYÖRÄ MOTOR CYCLE	H-AUTO PERSON- BIL	MUI-AUTO ANNAN OTHER GER CAR MOBILE	
JOENSUU	2	103	374	479	2	113	115	20	45	6	9	33	2
OUTOKUMPU	1	10	53	64	1	15	16	4	2	1	-	9	-
LIEKSA	-	23	82	105	-	30	30	-	4	2	1	20	1
NURMES	2	28	70	100	2	33	35	4	5	3	2	19	1
ENO	2	11	30	43	3	12	15	2	1	3	-	9	-
ILOMANTSI-ILOMANTS	1	6	25	32	1	7	8	2	-	2	-	4	-
JUUKA	-	5	33	38	-	5	5	1	1	3	-	-	-
KESÄLAHTI	-	2	17	19	-	2	2	-	-	-	-	2	-
KIIHTELYSVAARA	1	2	11	14	4	2	6	-	-	-	1	5	-
KITEE	2	12	92	106	2	14	16	3	1	1	1	10	-
KONTIOLAHTI	-	18	89	107	-	26	26	2	2	1	2	18	-
LIPERI	-	12	75	87	-	13	13	1	4	1	-	6	1
POLVIJÄRVI	-	5	30	35	-	8	8	4	1	-	-	3	-
PYHÄSELKÄ	-	5	30	35	-	8	8	1	1	1	1	4	-
RÄÄKKYLÄ	-	6	14	20	-	7	7	1	1	2	-	3	-
TOHMAJÄRVI	-	15	49	64	-	19	19	1	2	5	1	9	-
TUUPOVAARA	1	1	9	11	1	1	2	-	-	1	-	1	-
VALTIMO	1	3	21	25	1	3	4	1	-	1	1	1	-

TIELIIKENNEONNETTOMUUDET--VÄGTRAFIKOLYCKOR--ROAD TRAFFIC ACCIDENTS
1984

TAULUKKO 14 SIVU 18 - TABELL 14 SIDAN 18 - TABLE 14 PAGE 18
ONNETTOMUUDET SEKÄ NIISSÄ KUOLLEET JA LOUKKAANTUNEET LÄÄNEITTÄIN JA KUNNITTAIN
OLYCKOR OCH DÄRVID DÖDADE OCH SKADADE PERSONER LÄNS- OCH KOMMUNVIS
ACCIDENTS AND PERSONS KILLED OR INJURED BY PROVINCE AND MUNICIPALITY

LÄÄNI JA KUNTA LÄN OCH KOMMUN PROVINCE, MUNICIPALITY	ONNETTOMUUDET--OLYCKOR--ACCIDENTS			UHRIT - OFFREN - VICTIMS			UHRIN TIENKÄYTTÄJÄRYHMÄ - OFFRETS TRAFIKANTGRUPP						
	KUOL. JOHT. DÖDLIG A.PERS. FATAL NON- FATAL	LÖYKK. VAH.JOHT. MED EGEN- DOMSKADA MATERIAL DAMAGE	OMATSUUS- VAH.JOHT. MED EGEN- DOMSKADA MATERIAL DAMAGE	YHTEENSÄ SUMMA TOTAL	KUOLLEET DÖDADE KILLED	SKADADE INJURED TOTAL	JALAN- KULKIJA GÄNDE- PEDEST- RIAN	POLKU- PYÖRÄ CYCLE	MOPU MOPED	MOTOR- CYKEL	M-PYÖRÄ MOTOR CYCLE	H-AUTO PERSON- BIL	MUU-AUTO ANNAN OTHER GER CAR AUTO- MOBILE
VÄRSILÄ	-	2	1	3	-	2	1	-	1	-	-	-	-
KUOPION LÄÄNI KUOPIO LÄN	7	88	592	687	8	102	110	27	22	4	11	38	8
IISALMI-IDENSALMI	2	45	202	249	2	57	59	20	17	1	2	17	1
SUOMENJOKI	-	12	27	39	-	20	20	2	1	-	-	17	-
VARKAUS	3	40	188	231	3	50	53	8	20	1	3	20	1
JUANKOSKI	1	6	16	23	1	16	17	-	-	1	-	13	3
KAAVI	1	6	31	38	1	8	9	1	-	2	3	2	1
KARTTULA	-	3	12	15	-	3	3	-	2	-	-	1	-
KEITELE	1	2	2	5	1	3	4	-	-	-	-	3	1
KIURUVESI	-	12	36	48	-	13	13	-	4	3	1	5	-
LAPINLAHTI	1	15	61	77	1	20	21	3	5	-	3	9	1
LEPPÄVIRTA	-	15	78	93	-	20	20	4	1	2	1	10	2
HAANINKA	-	3	10	13	-	3	3	1	1	-	-	-	1
NILSIÄ	2	7	51	60	2	16	18	3	-	2	-	11	2
PIELAVESI	-	13	20	33	-	23	23	2	2	-	-	18	-
RAUTALAMPI	1	1	17	19	1	5	6	-	-	-	-	6	-
RAUTAVAARA	-	1	9	10	-	1	1	1	-	-	-	-	-
SIILIJÄRVI	3	19	57	79	3	25	28	3	5	3	-	12	2

TILASTOKESKUS-STATISTIKCENTRALEN-CENTRAL STATISTICAL OFFICE
TILASTOKESKUS-STATISTIKCENTRALEN-CENTRAL STATISTICAL OFFICE
1984

TAULUKKO 14 SIVU 19 - TABELL 14 SIDAN 19 - TABLE 14 PAGE 19
ONNETTOMUUKSET SEKÄ NIISSÄ KUOLLEET JA LOUKKAANTUNEET LÄÄNEITTÄIN JA KUNNITTAIN
OLYCKOR OCH DÄRVID DÖDADE OCH SKADADE PERSONER LÄNS- OCH KOMMUNVIS
ACCIDENTS AND PERSONS KILLED OR INJURED BY PROVINCE AND MUNICIPALITY

LÄÄNI JA KUNTA LÄN OCH KOMMUN PROVINCE, MUNICIPALITY	ONNETTOMUUKSET-OLYCKOR-ACCIDENTS			UHRIT - OFFREN -VICTIMS			UHRIN TIENKÄYTTÄJÄRYHMÄ - OFFRETS TRAFIKANTGRUPP					
	KUOL. JÖHT. DÖDLIG A-PERS. UTGÅNG SKADA FATAL NON- FATAL	LOUKK. VAH. JOHT MED EGEN- DOMSKADA FATAL	OMATSIUS- YHTEENSÄ SUMMA TOTAL	KUOLLEET DÖDADE KILLED	YHTEENSÄ SKADADE INJURED	TOTAL	JALAN- KULKIJAT GAENDE PEDEST- RIAN	POLKU- PYÖRÄ CYKEL	MOPO MOTOR- CYCLE	H-AUTO PERSON- BIL PASSEN- GER CAR OTHER MOBILE		
SONKAJÄRVI	-	7	12	19	-	10	-	-	1	1	7	-
TERVO	1	-	1	2	1	1	-	1	-	-	-	-
TUUSNIEMI	-	7	29	36	-	10	-	-	1	-	9	-
VARPAISJÄRVI	-	6	6	12	-	7	4	-	-	-	2	1
VEHMERALMI	1	3	3	7	1	4	5	1	1	1	2	-
VESANTO	-	4	10	14	-	4	4	1	1	1	1	-
VIEREMÄ	-	2	8	10	-	2	2	1	-	-	1	-
KESKI-SUOMEN LÄÄNI MELLERSTA FINLANDS LÄN	2	113	665	780	2	135	137	29	38	5	6	54
JYVÄSKYLÄ	5	15	48	68	5	21	26	5	2	1	1	17
JÄMSÄ	-	3	24	27	-	4	4	-	1	-	-	3
SUOLAHTI	-	19	112	131	-	21	21	3	5	2	1	8
ÄÄNEKOSKI	2	7	33	42	2	8	10	-	-	2	-	5
HANKASALMI	1	12	27	40	1	17	18	2	2	2	-	12
JOUTSA	1	19	106	126	1	20	21	5	3	2	3	7
JYVÄSKYLÄN MLK JYVÄSKYLÄ LK	-	7	18	25	-	8	8	-	3	-	-	4
JÄMSÄNKOSKI	-	-	11	11	-	-	-	-	-	-	-	-
KANNONKOSKI	-	10	29	39	-	13	13	-	1	-	1	11
KARSTULA	1	20	71	92	1	24	25	5	5	1	-	11
KEURUU	-	-	-	-	-	-	-	-	-	-	-	-

TIELIIKENNEONNETTOMUDET - VÄGTRAFIKOLYCKOR - ROAD TRAFFIC ACCIDENTS
1984

TAULUKKO 14 SIVU 20 - TABELL 14 SIDAN 20 - TABLE 14 PAGE 20
ONNETTOMUDET SEKÄ NIISSÄ KUOLLEET JA LOUKKAANTUNEET LÄÄNEITTÄIN JA KUNNITTAIN
OLYCKOR OCH DÄRVID DÖDADE OCH SKADADE PERSONER LÄNS- OCH KOMMUNVIS
ACCIDENTS AND PERSONS KILLED OR INJURED BY PROVINCE AND MUNICIPALITY

LÄÄNI JA KUNTA LÄN OCH KOMMUN PROVINCE, MUNICIPALITY	ONNETTOMUDET - OLYCKOR - ACCIDENTS			UHRIT - OFFREN - VICTIMS		UHRIN TIENKÄYTTÄJÄRYHMÄ - OFFRETS TRAFIKANTGRUPP ROAD USER GROUP OF VICTIM			MUU-AUTO ANNAN BIL OTHER PASSEN- GER CAR AUTO- MOBILE			
	KUOL. DÖDLIG FATAL	LOUKK. SKADA NON-	OMAISUUS- MED EGEN- FATAL	YHTEENSÄ SUMMA TOTAL	YHTEENSÄ SKADADE INJURED	YHTEENSÄ SUMMA TOTAL	JALAN- KÄLKIJA PEDEST- RIAN	POLKU- PYÖRÄ CYCLE		MOPO MOPED	M-PYÖRÄ MOTOR- CYCEL	H-AUTO PERSON- BIL
KINNULA	-	2	7	9	-	2	2	1	-	-	1	-
KIVIJÄRVI	-	3	8	11	-	3	3	-	-	-	3	-
KONGINKANGAS	2	3	18	23	2	3	5	2	-	-	3	-
KONNEVESI	-	4	7	11	-	5	5	1	1	-	2	1
KORPILAHTI	3	2	25	30	3	2	5	3	-	1	1	-
KUHMOINEN	-	8	33	41	-	12	12	-	-	-	12	-
KYYJÄRVI	-	3	8	11	-	3	3	-	1	-	2	-
LAUKAA	3	18	83	104	3	30	33	1	2	2	25	3
LEIVONMÄKI	-	4	17	21	-	10	10	-	-	-	8	1
LUHANKA	-	1	2	3	-	1	1	-	-	-	1	-
MULTIA	-	4	19	23	-	5	5	-	2	-	3	-
MUURAME	2	5	24	31	2	15	17	-	-	-	16	1
PETÄJÄVESI	-	9	22	31	-	15	15	-	3	-	12	-
PIHTIPUDAS	-	7	28	35	-	7	7	2	1	1	2	1
PYLKÖNMÄKI	-	-	5	5	-	-	-	-	-	-	-	-
SAARIJÄRVI	1	17	85	103	1	20	21	8	4	-	9	-
SUMIAINEN	-	1	3	4	-	1	1	-	-	-	1	-
SÄYNÄTSALO	-	-	12	12	-	-	-	-	-	-	-	-
TOIVAKKA	1	3	16	20	1	4	5	-	1	1	3	-
UURAINEN	-	1	14	15	-	1	1	-	-	-	1	-

TIILASTOKESKUS-STATISTIKCENTRAL-EN-CENTRAL STATISTICAL OFFICE
 TIELIKENNEONNETTOMUUDET-VÄGTRAFIKOLYCKOR-ROAD TRAFFIC ACCIDENTS
 1984

27.6.1985

TAULUKKO 14 SIVU 21 - TABELL 14 SIDAN 21 - TABLE 14 PAGE 21
 ONNETTOMUUDET SEKÄ NIISSÄ KUOLLEET JA LOUKKAANTUNEET LÄÄNEITTÄIN JA KUNNITTAIN
 OLYCKOR OCH DÄRVID DÖDADE OCH SKADADE PERSONER LÄNS- OCH KOMMUNVIS
 ACCIDENTS AND PERSONS KILLED OR INJURED BY PROVINCE AND MUNICIPALITY

ONNETTOMUUDET-OLYCKOR-ACCIDENTS		UHRIT - OFFREN -VICTIMS		UHRIN TIENKÄYTTÄJÄRYHMÄ - OFFRETS TRAFIKANTGRUPP									
KUOL. LOUKK. OMAISUUS- YHTEENSÄ KUOLLEET LOUKK. YHTEENSÄ		ROAD USER GROUP OF VICTIM											
JOHT. JOHT. VAH. JOHT. SUNHA DÖDADE SKADADE SUMMA	DÖDLIG A.PERS. MED EGEN- TOTAL	JALAN- POLKU- MOPO M-PYÖRÄ H-AUTO MUU-AUTO	KULKIJA PYÖRÄ MOPED MOTOR- PERSON- ANNAN	GÄENDE CYKEL BIL	PEDEST- CYCLE	PASSEN- OTHER	GER CAR AUTO- MOBILE						
LÄÄNI JA KUNTA LAN OCH KOMMUN PROVINCE, MUNICIPALITY	FATAL NON- FATAL DAMAGE	FATAL	NON- FATAL	FATAL	NON- FATAL	FATAL	NON- FATAL						
VIITASAARI	4 8	62	74	4	8	12	8	2	1	3	1	5	-
VAASAN LÄÄNI - VASA LÄN													
VAASA-VASA	4 78	423	505	4	88	92	14	14	34	8	8	22	4
ALAVUS	2 8	55	65	2	12	14	3	3	1	1	-	7	2
KASKINEN-KASKÖ	1 1	6	8	1	1	2	1	1	1	-	-	-	-
KOKKOLA-KARLEBY	1 43	282	326	1	52	53	7	7	21	4	-	16	5
KRISTIINANKAUPUNKI KRISTINESTAD	1 11	46	58	1	14	15	-	1	3	3	1	9	1
KURIKKA	2 18	47	67	2	25	27	1	5	4	4	-	14	3
LAPUA-LAPPO	6 29	69	104	8	42	50	10	8	2	2	4	25	1
PIETARSAARI-JAKOBSTAD	- 29	110	139	-	41	41	6	5	5	5	2	18	5
SEINÄJOKI	3 49	314	366	3	56	59	5	19	5	5	2	25	3
UUSIKAARLEPY NYKARLEBY	- 11	31	42	-	13	13	-	2	3	3	1	7	-
ALAHÄRMÄ	3 6	9	18	3	9	12	2	3	-	-	-	5	2
ALAJÄRVI	2 7	34	43	2	8	10	3	1	-	-	-	6	-
EVIJÄRVI	- 3	13	16	-	5	5	1	-	-	-	-	4	-
HALSUA	1 1	1	3	1	4	5	-	-	-	-	-	5	-
HIMANKA	- 3	4	7	-	4	4	3	-	1	1	-	-	-
ILMAJOKI	2 16	42	60	3	18	21	-	8	3	3	-	9	-
ISOJOKI-STORA	- 4	18	22	-	6	6	-	1	-	-	-	5	-

TIELIIKENEONNETTOMUUDET-VÄGTRAFIKOLYCKOR-ROAD TRAFFIC ACCIDENTS
1984

TAULUKKO 14 SIVU 22 - TABELL 14 SIDAN 22 - TABLE 14 PAGE 22
ONNETTOMUUDET, SEKÄ NIISSÄ KUOLLEET JA LOUKKAANTUNEET LÄÄNEITTÄIN JA KUNNITTAIN
OLYCKOR OCH DÄRVID DÖDADE OCH SKADADE PERSONER LÄNS- OCH KOMMUNVIS
ACCIDENTS AND PERSONS KILLED OR INJURED BY PROVINCE AND MUNICIPALITY

LÄÄNI JA KUNTA LÄN OCH KOMMUN PROVINCE, MUNICIPALITY	ONNETTOMUUDET-OLYCKOR-ACCIDENTS			UHRIT - OFFREN - VICTIMS			UHRIN TIENKÄYTTÄJÄRYHMÄ - OFFRETS TRAFIKANTGRUPP ROAD USER GROUP OF VICTIM						
	KUOL. DÖDLIG UTGÅNG FATAL	LOUKK. OHRT. SKADA NON- FATAL	OMAISUUS- VAH-JOHT MED EGEN- DOMSKADA NON- MATERIAL DAMAGE	YHTEENSÄ SUMMA TOTAL	KUOLLEET DÖDADE KILLED	LOUKK. SKADADE INJURED	YHTEENSÄ SUMMA TOTAL	JALAN- KULKIJA GÄNDE PEDEST- RIAN	POLKU- KULKIJA CYKEL CYCLE	MOPO MOPED	MOOTOR- CYKEL MOTOR CYCLE	H-AUTO PERSON- PASSEN- GER CAR AUTO- MOBILE	MUU-AUTO ANNAN BIL OTHER
ISOKYRÖ-STORKYRÖ	-	5	17	22	-	9	9	-	1	-	1	7	-
JALASJÄRVI	1	10	72	83	1	17	18	5	2	-	-	10	-
JURVA	-	2	12	14	-	2	2	-	-	-	-	2	-
KANNUS	2	4	27	33	2	5	7	3	2	-	-	2	-
KARIJOKI-BÖTOM	-	3	5	8	-	4	4	-	1	-	-	3	-
KAUHAJOKI	2	37	76	115	2	47	49	5	12	3	-	27	-
KAUHAVA	2	9	20	31	2	12	14	2	4	-	2	4	2
KAUSTINEN-KAUSTBY	-	5	17	22	-	5	5	2	1	1	-	1	-
KORSNÄS	-	2	8	10	-	3	3	-	1	-	-	-	2
KORTESJÄRVI	-	-	1	1	-	-	-	-	-	-	-	-	-
KRUUNUPYY-KRONOBY	-	5	25	30	-	8	8	-	1	1	-	6	-
KUORTANE	1	5	17	23	1	10	11	-	2	-	1	8	-
KÄLVÄ-KELVIA	1	5	36	42	3	9	12	-	-	1	-	11	-
LAIHIA-LAIHELA	1	7	22	30	1	8	9	-	2	-	2	4	1
LAPPAJÄRVI	-	4	18	22	-	5	5	3	-	-	-	2	-
LEHTIMÄKI	-	5	7	12	-	6	6	1	-	-	-	5	-
LESTIJÄRVI	-	1	3	4	-	3	3	-	-	-	-	3	-
LOHTAJA-LOCHTEA	-	4	15	19	-	8	8	-	-	-	-	6	1
LUOTO-LARSMO	-	-	-	-	-	-	-	-	-	-	-	-	-
MAALAHTI-MALAX	-	11	29	40	-	21	21	2	2	-	1	16	-

TIELITIKENNEUNNETTOMUJDET-VÄGTRAFIKOLYCKOR-ROAD TRAFFIC ACCIDENTS
1984

TAULUKKO 14 SIVU 23 - TABELL 14 SIDAN 23 - TABLE 14 PAGE 23
ONNETTOMUJDET SEKÄ NIISSÄ KUOLLEET JA LOUKKAANTUNEET LÄXNEITTÄIN JA KUNNITTAIN
OLYCKOR OCH DÄRVID DÖDADE OCH SKADADE PERSONER LÄNS- OCH KOMMUNVIS
ACCIDENTS AND PERSONS KILLED OR INJURED BY PROVINCE AND MUNICIPALITY

LÄXNI JA KUNTA LÄN OCH KOMMUN PROVINCE, MUNICIPALITY	ONNETTOMUJDET-OLYCKOR-ACCIDENTS			UHRIT - OFFREN -VICTIMS			UHRIN TIENKÄYTTÄJÄRYHMÄ - OFFRETS TRAFIKANTGRUPP				
	KUOL. JOHT. DÖDLIG A.PERS. UTGÅNG SKADA FATAL NON- FATAL	LOUKK. VAH-JOHT MED EGEN- DOMSKADA MATERIAL DAMAGE	YHTEENSÄ SUMMA TOTAL	KUOLLEET DÖDADE KILLED	LOUKK. SKADADE INJURED	YHTEENSÄ SUMMA TOTAL	JALAN- KULKIJA GRENDE PEDEST- RIAN	MOPO MOPED	MOTOR- CYKEL CYCLE	MOTOR- PASSEN- GER CAR AUTO- MOBILE	
MAKSAMAA-MAXMO	-	1	5	6	-	1	-	-	-	1	-
MUSTASAARI-KORSHOLM	1	11	35	47	1	17	18	1	5	2	8
MURMO	-	13	34	47	-	14	14	4	2	1	5
NÄRPÖ-NÄRPES	1	17	69	87	1	20	21	-	4	5	1
ORAVAINEN-ORAVAIS	-	2	10	12	-	2	2	-	-	1	1
PERHO	-	2	12	14	-	2	2	-	-	-	1
PERÄSEINÄJOKI	1	9	15	25	1	13	14	2	2	2	8
PIETARSAAREN MLK PEDERSÖRE	2	3	28	33	3	10	13	-	-	-	13
SOINI	1	2	12	15	1	2	3	1	1	-	-
TEUVA-ÖSTERMARK	-	16	30	46	-	17	17	3	3	2	6
TOHOLAMPI	-	2	5	7	-	2	2	-	-	-	2
TÖYSÄ	3	3	21	27	4	7	11	-	3	-	6
ULLAVA	-	1	4	5	-	1	1	-	-	-	1
VETELI-VETIL	-	1	6	7	-	1	1	-	-	-	1
VIMPELI	-	1	3	4	-	1	1	-	-	-	1
VÄHÄKYRÖ-LILLKYRÖ	-	6	4	10	-	9	9	-	2	2	5
VÖYRI-VÖRA	2	6	19	27	2	8	10	1	1	-	6
YLIHÄRMÄ	-	3	11	14	-	3	3	-	2	-	1
YLISTARO	1	7	13	21	1	7	8	2	3	1	2

TIELIIKENNEONNETTOMUUDET-VÄGTRAFIKOLYCKOR-ROAD TRAFFIC ACCIDENTS
1984

TAULUKKO 14 SIVU 24 - TABELL 14 SIDAN 24 - TABLE 14 PAGE 24
ONNETTOMUUDET SEKÄ NIISSÄ KUOLLEET JA LOUKKAANTUNEET LÄÄNEITTÄIN JA KUNNITTAIN
ÖLYCKOR OCH DÄRVID DÖDADE OCH SKADADE PERSONER LÄNS- OCH KOMMUNVIS
ACCIDENTS AND PERSONS KILLED OR INJURED BY PROVINCE AND MUNICIPALITY

		ONNETTOMUUDET-OLYCKOR-ACCIDENTS				UHRIT - OFFREN -VICTIMS			UHRIN TIENKÄYTTÄJÄRYHMÄ - OFFRETS TRAFIKANTGRUPP							
		KUOL. LOUKK. OMAISUUS- YHTEENSÄ KUOLLEET LOUKK. YHTEENSÄ		JALAN- POLKU- MOPO M-PYÖRÄ H-AUTO MUU-AUTO		ROAD USER GROUP OF VICTIM										
		JOHT. JOHT. VAH. JOHT. SUMMA DÖDADE SKADADE SUMMA	DÖDLIG A-PERS. MED EGEN- TOTAL		KILLED INJURED TOTAL											
		UTGÅNG SKADA DOMSKADA	FATAL NON- MATERIAL		FATAL DAMAGE											
LÄÄNI JA KUNTA LÄN OCH KOMMUN PROVINCE, MUNICIPALITY		6	35	41	7	7	1	-	1	4	1	4	1	1	4	1
ÄHTÄRI-ETSERI		-	6	35	41	7	7	1	-	1	4	1	1	4	1	1
OULUN LÄÄNI ULEÅBORGS LÄN		8	163	648	819	11	187	198	38	69	10	16	62	3	3	3
OULU-ULEÅRORG		8	163	648	819	11	187	198	38	69	10	16	62	3	3	3
HAAPAJÄRVI		3	7	26	36	3	10	13	2	5	1	-	5	-	-	-
HAAPAJÄRVI		3	7	26	36	3	10	13	2	5	1	-	5	-	-	-
KAJANI-KAJANA		1	46	115	162	1	50	51	13	17	3	4	14	-	-	-
KAJANI-KAJANA		1	46	115	162	1	50	51	13	17	3	4	14	-	-	-
OULAINEN		-	8	20	28	-	10	10	1	1	1	1	6	-	-	-
OULAINEN		-	8	20	28	-	10	10	1	1	1	1	6	-	-	-
RAAHE-BRAHESTAD		1	41	136	178	1	46	47	5	18	6	3	15	-	-	-
RAAHE-BRAHESTAD		1	41	136	178	1	46	47	5	18	6	3	15	-	-	-
YLIVIESKA		1	17	58	76	1	20	21	1	7	1	-	11	1	1	1
YLIVIESKA		1	17	58	76	1	20	21	1	7	1	-	11	1	1	1
ALAVIESKA		-	4	8	12	-	6	6	3	-	-	-	3	-	-	-
ALAVIESKA		-	4	8	12	-	6	6	3	-	-	-	3	-	-	-
HAAPAVESI		-	10	21	31	-	10	10	3	-	2	-	5	-	-	-
HAAPAVESI		-	10	21	31	-	10	10	3	-	2	-	5	-	-	-
HAILUOTO-KARLÖ		-	2	2	4	-	7	7	-	-	-	-	7	-	-	-
HAILUOTO-KARLÖ		-	2	2	4	-	7	7	-	-	-	-	7	-	-	-
HAUKIPUDAS		-	11	83	94	-	18	18	1	4	1	1	11	-	-	-
HAUKIPUDAS		-	11	83	94	-	18	18	1	4	1	1	11	-	-	-
HYRYSALNI		-	1	28	29	-	1	1	-	1	-	-	-	-	-	-
HYRYSALNI		-	1	28	29	-	1	1	-	1	-	-	-	-	-	-
II		2	9	75	86	2	11	13	1	4	1	-	7	-	-	-
II		2	9	75	86	2	11	13	1	4	1	-	7	-	-	-
KALAJOKI		-	6	54	60	-	8	8	3	1	-	-	4	-	-	-
KALAJOKI		-	6	54	60	-	8	8	3	1	-	-	4	-	-	-
KEMPELE		1	16	46	63	1	19	20	-	4	2	-	12	2	2	2
KEMPELE		1	16	46	63	1	19	20	-	4	2	-	12	2	2	2
KESTILÄ		-	1	22	23	-	2	2	-	-	-	-	1	1	1	1
KESTILÄ		-	1	22	23	-	2	2	-	-	-	-	1	1	1	1
KIIMINKI		1	6	42	49	1	7	8	1	-	1	-	6	-	-	-
KIIMINKI		1	6	42	49	1	7	8	1	-	1	-	6	-	-	-
KUHMO		-	17	45	62	-	23	23	1	5	2	4	7	4	4	4
KUHMO		-	17	45	62	-	23	23	1	5	2	4	7	4	4	4

TIELIIKENNEONNETTOMUUDET - VÄGTRAFIKOLYCKOR - ROAD TRAFFIC ACCIDENTS
1984

TAULUKKO 14 SIVU 25 - TABELL 14 SIDAN 25 - TABLE 14 PAGE 25
ONNETTOMUUDET SEKÄ NIISSÄ KUOLLEET JA LOUKKAANTUNEET LÄÄNEITTÄIN JA KUNNITTAIN
OLYCKOR OCH DÄRVID DÖDADE OCH SKADADE PERSONER LÄNS- OCH KOMMUNVIS
ACCIDENTS AND PERSONS KILLED OR INJURED BY PROVINCE AND MUNICIPALITY

LÄÄNI JA KUNTA LÄN OCH KOMMUN PROVINCE, MUNICIPALITY	ONNETTOMUUDET - OLYCKOR - ACCIDENTS				UHRIT - OFFREN - VICTIMS		UHRIN TIENKÄYTTÄJÄRYHMÄ - OFFRETS TRAFIKANTGRUPP						
	KUOL. JOHT. DÖDLIG A.PERS. FATAL	LCUUK. JOHT. UTGÅNG SKADA NON- FATAL	OMAI SUUS- VAH. JOHT. MED EGEN- DOMSKADA MATERIAL DAMAGE	YHTEENSÄ SUMMA TOTAL	KUOLLEET DÖDADE KILLED	LOUKK. SKADADE INJURED	YHTEENSÄ SUMMA TOTAL	JALAN- KULKIJA GAENDE PEDEST- RIAN	POLKU- PYÖRÄ CYKEL CYCLE	MOPED MOPED	M- PYÖRÄ MOTOR- CYCLE	H-AUTO PERSON- BIL	MUU-AUTO ANMAN BIL OTHER PASSEN- GER CAR AUTO- MOBILE
KUIVANIEMI	-	4	26	30	-	6	6	-	-	-	1	3	2
KUUSAMO	1	15	343	359	1	17	18	5	2	-	-	8	3
KÄRSÄMÄKI	1	5	20	26	1	8	9	-	1	-	-	8	-
LIMINKA-LIMINGO	3	9	37	49	3	15	18	-	2	1	-	13	2
LUMIJOKI	-	1	1	2	-	3	3	-	-	-	-	3	-
MEERIJÄRVI	-	-	-	-	-	-	-	-	-	-	-	-	-
MUHOS	-	5	42	47	-	5	5	1	1	-	-	3	-
NIVALA	-	18	48	66	-	23	23	2	4	3	-	13	1
DULUNSALO	-	4	4	8	-	6	6	1	-	-	2	3	-
PALTAMO	-	2	25	27	-	2	2	-	1	-	-	1	-
PATTIJOKI	1	4	39	44	1	4	5	1	2	1	-	1	-
PIIPPOLA	-	1	8	9	-	2	2	-	-	-	-	2	-
PUOASJÄRVI	-	22	86	108	-	27	27	4	4	3	-	16	-
PULKKILA	-	5	21	26	-	8	8	1	1	-	1	5	-
PUOLANKA	-	2	19	21	-	2	2	-	1	-	-	1	-
PYHÄJOKI	2	4	20	26	2	7	9	-	1	-	-	8	-
PYHÄJÄRVI	1	18	64	83	1	22	23	3	4	1	1	11	1
PYHÄNTÄ	-	1	13	14	-	1	1	-	-	-	-	1	-
RANTSILA	-	3	15	18	-	4	4	1	-	2	-	-	1
REISJÄRVI	-	2	14	16	-	2	2	-	1	-	-	1	-

TILIIKKENNONNETTOMUJDET-VÄGTRAFIKOLYCKOR-ROAD TRAFFIC ACCIDENTS
1984

TAULUKKO 14 SIVU 26 - TABELL 14 SIDAN 26 - TABLE 14 PAGE 26
ONNETTOMUJDET SEKÄ NIISSÄ KUOLLEET JA LOUKKAANTUNEET LÄÄNEITTÄIN JA KUNNITTAIN
OLYCKOR OCH DÄRVID DÖDADE OCH SKADADE PERSONER LÄNS- OCH KOMMUNVIS
ACCIDENTS AND PERSONS KILLED OR INJURED BY PROVINCE AND MUNICIPALITY

LÄÄNI JA KUNTA LÄN OCH KOMMUN PROVINCE, MUNICIPALITY	ONNETTOMUJDET-OLYCKOR-ACCIDENTS			UHRIT - OFFREN -VICTIMS			UHRIN TIENKÄYTTÄJÄRYHMÄ - OFFRETS TRAFIKANTGRUPP ROAD USER GROUP OF VICTIM						
	KUOL. DÖDLIG FATAL	LOUKK. A.PERS. NON- FATAL	OMAISSUUS- VAH. JOHT MED EGEN- MATERIAL DAMAGE	YHTEENSÄ SUMMA TOTAL	KUOLLEET DÖDADE KILLED	LOUKK. SKADADE INJURED	YHTEENSÄ SUMMA TOTAL	JALAN- KULKIJA PEDEST- RIAN	POLKU- KULKIJA CYCLE	MOPED MOTOR CYCLE	M- MOTOR CYCLE	H-AUTO PERSON- PASSEN- GER CAR	MUU-AUTO ANNAN BIL OTHER AUTO- MOBILE
RISTIJÄRVI	-	3	10	13	-	3	3	-	-	-	-	3	-
RUUKKI	1	5	49	55	1	5	6	-	2	-	-	3	1
SIEVI	1	4	8	13	1	6	7	-	1	-	-	6	-
SIIKAJOKI	1	3	6	10	1	4	5	-	-	-	-	5	-
SOTKAMO	-	20	62	82	-	24	24	4	2	3	-	13	1
SUOMUSSALMI	-	13	35	48	-	17	17	4	2	-	1	7	3
VAALA	-	5	19	24	-	7	7	-	-	1	-	5	1
TAIVALKOSKI	-	7	145	152	-	7	7	4	1	-	-	2	-
TEMMES	-	1	7	8	-	1	1	-	-	-	-	-	-
TYRNÄVÄ	-	4	7	11	-	4	4	1	-	1	-	2	-
UTAJÄRVI	-	3	13	16	-	3	3	-	2	-	-	1	-
VIHANTI	-	3	14	17	-	3	3	1	-	-	-	2	-
VUOLIJOKI	-	-	5	5	-	-	-	-	-	-	-	-	-
YLI-II	1	2	14	17	1	2	3	-	2	-	-	1	-
YLIKIIHINKI	-	2	20	22	-	3	3	-	-	-	-	3	-
LAPIN LÄÄNI LAPPLANDS LÄN	1	57	143	201	1	70	71	16	18	-	7	26	3
KEMI	1	36	145	182	1	52	53	10	12	1	3	22	5
KEMIJÄRVI	2	24	48	74	2	45	47	3	3	2	2	34	2

TIELIIKENEONNETTOMUUDET - VÄGTRAFIKOLYCKOR - ROAD TRAFFIC ACCIDENTS

TAULUKKO 14 SIVU 27 - TABELL 14 SIDAN 27 - TABLE 14 PAGE 27
 ONNETTOMUUDET SEKÄ NIISSÄ KUOLLEET JA LOUKKAANTUNEET LÄÄNEITTÄIN JA KUNNITTAIN
 OLYCKOR OCH DÄRVID DÖDADE OCH SKADADE PERSONER LÄNS- OCH KOMMUNVIS
 ACCIDENTS AND PERSONS KILLED OR INJURED BY PROVINCE AND MUNICIPALITY

LÄÄNI JA KUNTA LÄN OCH KOMMUN PROVINCE, MUNICIPALITY	ONNETTOMUUDET - OLYCKOR - ACCIDENTS				UHRIT - OFFREN - VICTIMS				UHRIN TIENKÄYTTÄJÄRYHMÄ - OFFRETS TRAFIKANTGRUPP					
	KUOL. JOHT. DÖDLIG A.-PERS. UTGÅNG FATAL	LOUKK. JOHT. SKADADE NON- FATAL	OMAISUUS- VAH. JOHT. MED EGEN- DOMSKADA MATERIAL DAMAGE	YHTEENSÄ SUMMA TOTAL	KUOLLEET DÖDADE KILLED	LOUKK. SKADADE INJURED	YHTEENSÄ SUMMA TOTAL	JALAN- KULKIJA GÄNGE PEDEST- RIAN	POLKU- PYÖRÄ CYKEL CYCLE	MOPO MOPED	M-PYÖRÄ MOTOR- CYCLE	H-AUTO PERSON- BIL	MUU-AUTO ANNAN BIL OTHER GER CAR AUTO- MOBILE	
TORNIO-TORNEÅ	4	24	94	122	4	31	35	7	9	1	-	16	-	
ENONTEKIO-ENONTEKIS	-	-	5	5	-	-	-	-	-	-	-	-	-	
INAPI-ENAPE	2	9	50	61	2	11	13	2	2	-	2	5	1	
KEMINMAA	-	12	41	53	-	18	18	-	4	3	3	8	-	
KITTILÄ	2	6	20	28	2	7	9	1	-	1	1	5	1	
KOLARI	2	3	20	25	2	3	5	-	1	-	-	4	-	
MUONIO	-	9	9	18	-	11	11	1	1	2	1	6	-	
PELKOSENNIEMI	-	-	5	5	-	-	-	-	-	-	-	-	-	
POSTO	1	3	10	14	1	5	6	-	-	-	-	6	-	
RANUA	-	1	33	34	-	1	1	-	-	-	-	1	-	
ROVANIEMEN MLK ROVANIEMI LK	3	30	46	79	3	42	45	1	5	3	5	19	11	
SALLA	1	5	10	16	1	6	7	1	1	-	1	4	-	
SAVUKOSKI	-	-	2	2	-	-	-	-	-	-	-	-	-	
SIMO	1	3	24	28	1	5	6	1	-	-	-	5	-	
SODANKYLÄ	-	12	23	35	-	14	14	4	2	-	-	7	-	
TERVOLA	2	15	31	48	2	23	25	2	-	4	1	18	-	
PELLO	-	5	112	117	-	7	7	-	-	-	-	7	-	
UTSJOKI	1	2	11	14	1	2	3	-	-	-	1	2	-	
YLITORNIO-ÖVERTORNEÅ	2	11	70	83	2	12	14	3	3	1	-	5	2	

TIELIKENNELIENNETTUUDUUT - VACINAFIKLYCKOK - ROAD TRAFFIC ACCIDENTS
1984

TAULUKKO 13 - TABELL 13 - TABLE 13
ONNETTUMUJDEET SEKÄ NIISSA KULLEET JA LUJKAANTUNEET ONNETTUMUUSTYYPIN MUKAAN
GLYCKSTYP OCH DARVID DÖDALE OCH SKADADE PERSUNER EFIER GLYCKSTYP
ACCIDENTS AND PERSONS KILLED OR INJURED BY TYPE OF ACCIDENT

ONNETTUMUUSTYYPPI GLYCKSTYP TYPE OF ACCIDENT	ONNETTUMUJDEET - ULYCKOK - ACCIDENTS				LHMIT - OFFREN - VICTIMS			
	KUCLEMAAN JUCHT.-DÖD- LIG UTGÅNG FATAL	LOUKKAARTUMISEEN KÖEN JUCHI-MED EGENOMSSKADA NON-FATAL INJURY MATERIAL DAMAGE	YHTEENSA SUMMA TOTAL	NIISIA ALK- HLLITAPAKSEI ALKHOLFALL ALCOHOL CASES	KULLEET DÖDALE KILLED	LOUKKAAN- TUNEET SKADADE INJURED	YHTEENSA SUMMA TOTAL	
YKSITTÄISÖNNETTUMUJUS-SINGELLYCKA SINGLE ACCIDENT	93	4938	6352	1398	406	1889	1995	
OHITUSJUN. AJU SUURAN-LMKORNING, EJ AVSVANG-LVERTAKING, DIRECT	12	1805	2031	72	13	311	324	
OHITUSJUN. AJU KAANTYEN-OMKORNING, AVSVANG-OVERTAKING, TURN	17	1107	1410	36	17	353	370	
PEKAAJAJU. AJU SUURAN-UPPHINNANDE EJ AVSV-KLAF END COLLISION, DIRECT	6	3060	3506	174	8	568	576	
PERAANAJU. AJU KAANTYEN-UPPHINNANDE AVSVANG-KEAR END COLLISION, TURN	6	529	635	31	6	166	172	
KOHTAAMISUNN. AJU SUURAAI-MUTE, EJ AVSVANG-MEETING ACCIDENT, DIRECT	78	1857	2489	154	100	975	1075	1
KOHTAAMISUNN. AJU KAANTYEN-MUTE, AVSVANG-MEETING ACCIDENT, TURN	13	1056	1417	42	13	433	440	58
RISTEAMISUNN. AJU SUURAN-KORSVAG, EJ AVSV-CROSSING ACCIDENT, DIRECT	43	3461	4538	147	45	1369	1418	
RISTEAMISUNN. AJU KAANTYEN-KORSVAG AVSVANG-CROSSING ACCIDENT, TURN	20	2526	3502	122	22	710	732	
POLKUPYORAKUNN. PYORATIEEN KISTISSA- CYKELVEMFART-CYCLE CROSSING ACC.	11	283	702	27	11	417	428	
JALANKULKUUNN. SUJATIELLA-GAENDE PA SKYDDSV-PEDESTRIAN ON PED. CROSS	32	153	771	64	33	630	663	
JALANKULKUUNN. MUJALLA-GAENDE ANN STADES-PEDESTRIAN, OTHER PLACE	96	180	846	119	56	619	715	
ELAINONNETTUMUJUS-DUUKULYCKA ANIMAL ACCIDENT	5	3675	3750	4	5	144	149	
TORMAYS PYSAN-AJUN:OON-KULLIS. MED PARK.FORD.-COLLIS. WITH PARKED VEH	2	1036	1107	138	2	78	80	
PERJUTUSONNETTUMUJUS-BACKNING REVERSING ACCIDENT	7	1422	1464	108	7	25	32	
TASCRESTEYSLINN.-PLANKRSMJNSGLYCK RAILWAY LEVEL CROSSING ACCIDENT	20	60	113	1	27	53	80	
MUJ ONNETTUMUJUS-ANNAN GLYCKA OTHER ACCIDENT	25	3411	3839	188	26	458	484	
YHTEENSA - SUMMA - TOTAL	486	30969	38512	2825	541	9198	9739	

LIITE 1.

TILASTOKESKUKSEN TIELIIKENNEONNETTOMUUSTILASTOSSA SOVELLETTAVAT KÄSITTEET JA MÄÄRITELMÄT

Tieliikenneonnettomuus

Tieliikenneonnettomuus on omaisuusvahinkoon ja/tai henkilövahinkoon johtanut kulkuneuvon liikumisesta johtunut tapahtuma, joka on sattunut tieliikennelain mukaan yleiselle liikenteelle tarkoitettulla tai yleisesti liikenteeseen käytetyllä alueella ja jossa on osallisena ainakin yksi liikkuva kulkuneuvo. (Kulkuneuvolla tarkoitetaan laissa määriteltyjen ajoneuvojen lisäksi mm. raitiovaunua ja junaa (tasoristeysonnettomuudet).

Tieliikenneonnettomuuteen osallinen

a) liikenneyksikkö

- kulkuneuvo, joka törmää toiseen kulkuneuvon, jalankulkijaan, eläimeen tai johonkin esteeseen
- kulkuneuvo, jossa joku kuolee tai loukkaantuu onnettomuuden seurauksena
- jalankulkija, joka kuolee tai loukkaantuu onnettomuuden seurauksena
- kulkuneuvo, jalankulkija tai eläin, joka vaikuttaa onnettomuuden syntymiseen

b) henkilö

- kuljettaja, matkustaja ja jalankulkija, joka kuolee tai loukkaantuu onnettomuuden seurauksena
- onnettomuuteen osallisen kulkuneuvon vahingoittumaton kuljettaja

Tieliikenneonnettomuudessa kuollut

Tieliikenneonnettomuudessa kuolleeksi katsotaan henkilö, joka on kuollut onnettomuuden seurauksena 30 vuorokauden kuluessa onnettomuudesta.

Tieliikenneonnettomuudessa loukkaantunut

Tieliikenneonnettomuudessa loukkaantuneeksi katsotaan henkilö, joka ei ole kuollut, mutta on saanut onnettomuudessa vammoja, jotka vaativat hoitoa (tai tarkkailua) sairaalassa, hoitoa kotona (sairausloma) tai operatiivista hoitoa (esim. tikkejä). Mustelmia, naarmuja tms., joista ei aiheudu edellä mainittuja hoitotoimenpiteitä, ei katsota loukkaantumiseksi.

BILAGA 1.

DE BEGREPP OCH DEFINITIONER SOM TILLÄMPAS I STATISTIKCENTRALENS STATISTIK ÖVER VÄGTRAFIKOLYCKOR

Vägtrafikolycka

En vägtrafikolycka är en händelse, där minst ett fordon i rörelse deltagit och som medfört personskada och/eller egendomsskada och som skett på enligt lagen om vägtrafik avsedd väg för allmän trafik eller allmänt i trafik använda vägar eller områden. (Termen 'fordon' omfattar även spårvagnar och tåg (i plankorsningsolyckor)).

Delaktigt i vägtrafikolycka

a) trafikelement

- fordon som kör på annat fordon, gående, djur eller på något hinder
- fordon, i vilket någon dödas eller skadas som följd av olycka
- gående som dödas eller skadas som följd av olycka
- fordon, gående eller djur som förorsakar en olycka

b) person

- förare, passagerare och gående, som avlidit eller erhållit skador vid vägtrafikolycka
- oskadad förare av delaktigt fordon i vägtrafikolycka

Dödad vid vägtrafikolycka

En person, som inom 30 dygn efter vägtrafikolyckan avlidit som följd av olyckan räknas som dödad vid vägtrafikolycka.

Skadad vid vägtrafikolycka

En person, som inte dödas, men som vid olyckan erhållit skador som fordrar vård (eller observation) på sjukhus, vård hemma (sjukledighet) eller operativ vård (t.ex. stygn). Blåmärken, skrämor osv., som inte förorsakar ovannämnda vårdåtgärder, räknas inte som skada.

Alkoholitapaus

Alkoholitapaukseksi määritellään tieliikenneonnettomuus, jossa jonkun osallisen ajoneuvon kuljettajan tai jalankulkijan on todettu (verikokeen/(alcolmeterkokeen tulos vähintään puoli promillea) tai vahvoin peruste in epäillään olleen onnettomuushetkellä alkoholin vaikutuksen alaisena.

Useimmat muut käsitteet ja määritelmät ovat tieliikennelaissa tai asetuksissa. Niitä voi myös tiedustella Tilastokeskuksesta.

Alkoholfall

Vägtrafikolycka där man kunnat konstatera (resultatet av blodprov/alcolmeterprov minst 0,5 promille) eller har goda skäl för att anta att föraren till ett delaktigt fordon eller gåenden varit alkoholpåverkad vid tidpunkten för olyckan klassificeras som alkoholfall.

De flesta övriga begrepp och definitioner finns i vägtrafiklagen eller i förordningarna. Statistikcentralen ger även uppgifter om dem.

ANNEX 1

DEFINITIONS USED IN ROAD TRAFFIC ACCIDENT STATISTICS IN CENTRAL STATISTICAL OFFICE OF FINLAND

Road traffic accident

- a) which occurred or originated on a way or street open to public traffic and
- b) which resulted in one or more persons being killed or injured or as a result of which at least one of the vehicles involved sustained or caused material damage and
- c) in which at least one moving vehicle was involved

Involved in road traffic accidents

- a) Traffic units
 - vehicles colliding with one or more vehicles, with pedestrians, with animals, or other obstacles
 - vehicles on which any of the occupants were killed or injured as a result of the accident
 - pedestrian who was killed or injured as a result of the accident
 - vehicle, pedestrian or animal who was considered to have contributed to an accident

b) Persons

- drivers, passengers and pedestrians who were killed or injured as a result of the accident
- drivers of vehicles involved in accidents, whether or not injured

Killed in road traffic accident

Any person, who was killed outright or who died within 30 days as a result of the accident.

Injured in road traffic accident

Any person, who was not killed, but sustained as a result of the accident injuries requiring treatment in hospital (including persons under observation) or at home. The statistics do not record injury when, following first aid, no treatment in hospital or at home is prescribed.

Alcohol case

Road traffic accident involving driver or pedestrian at the time of the accident under the influence of alcohol. This includes persons with tested (blood/breath test) or suspected amount of alcohol is greater or equal to 0.5 o/oo.

Inquiries of other definitions can be made at Central Statistical Office.

LIITE 2.

LUETTELO JULKAISEMATTOMISTA TAULUISTA

Taulukko 1.

Henkilövahinko-onnettomuudet sekä niissä kuolleet ja loukkaantuneet koko maassa, taajamissa ja taajamien ulkopuolella tarkan onnettomuustyyppin (2-num.) mukaan.

Taulukko 2.

- a. Onnettomuksissa kuolleet tienkäyttäjryhmän ja tarkan iän (0-34 vuositasolla, 35-80 viisivuotisryhmissä) mukaan
- b. Onnettomuksissa loukkaantuneet (kuten ed.)
- c. Onnettomuksissa kuolleet kuljettajat (kuten 2a)
- d. Onnettomuksissa loukkaantuneet kuljettajat (kuten 2a)
- e. Onnettomuksissa kuolleet miehet (kuten 2a)
- f. Onnettomuksissa loukkaantuneet miehet (kuten 2a)
- g. Onnettomuksissa kuolleet mieskuljettajat (kuten 2a)
- h. Onnettomuksissa loukkaantuneet mieskuljettajat (kuten 2a)

Taulukko 3.

Onnettomuksissa kuolleet tai loukkaantuneet onnettomuusolosuhteiden mukaan (ryhmitys kuten julkaisutaulukossa 6)

Taulukko 4.

- a. Henkilövahinko-onnettomuudet tarkan onnettomuustyyppin (2-num.), osallisten lukumäärän ja lajin mukaan (esim. ha yksittäisönn., ha-mp, ha-jk jne.; ketjukolareja ei eritelty)
- b. Kuolemaan johtaneet onnettomuudet (kuten ed.)

Taulukko 5.

Henkilövahinko-onnettomuuksiin osalliset liikenneyksiköt perävaunun, ajoneuvon kansallisuuden, rengastuksen ja alkoholin vaikutuksen mukaan

Taulukko 6.

Henkilövahinko-onnettomuudet sekä niissä kuolleet ja loukkaantuneet tapahtumapaikan olosuhteiden (valoisuus, tien pinta, liukkauden torjunta, sää, tietyö) mukaan koko maassa ja taajamissa

BILAGA 2.

FÖRTECKNING ÖVER OPUBLICERADE TABELLER

Tabell 1.

Personskadeolyckor och därvid dödade och skadade personer i hela landet, tätorter och icke-tätorter efter exakt olyckstyp (2-num.)

Tabell 2.

- a. Vid olyckor dödade personer efter trafikantgrupp och exakt ålder (0-34 ettårsnivå, 35-60 femårsgrupper)
- b. Vid olyckor skadade personer (såsom 2a)
- c. Vid olyckor dödade förare (såsom 2a)
- d. Vid olyckor skadade förare (såsom 2a)
- e. Vid olyckor dödade män (såsom 2 a)
- f. Vid olyckor skadade män (såsom 2a)
- g. Vid olyckor dödade manliga förare (såsom 2a)
- h. Vid olyckor skadade manliga förare (såsom 2a)

Tabell 3.

Vid olyckor dödade eller skadade personer efter olycksförhållanden (grupperingen som i tabell 6 i publikationen)

Tabell 4.

- a. Personskadeolyckor efter exakt olyckstyp (2-num.), antalet delaktiga trafikelement (t.ex. personbil ensam, personbil-moped, personbil-gående osv.; tre eller flera delaktiga icke specificerade)
- b. Olyckor med dödlig utgång (såsom 4a)

Tabell 5.

Delaktiga trafikelement i personskadeolyckor efter släpfordon, fordonets nationalitet, däck och alkoholpåverkan

Tabell 6.

Personskadeolyckor och därvid dödade och skadade personer efter olycksförhållanden (ljusförhållanden, vägens yta, förhindrande av halka, väderlek och vägarbete), hela landet tätorter

Taulukko 7.

Onnettomuuksiin osalliset alkoholin vaikutuksen alaiset kuljettajat ja jalankulkijat tienkäyttäjryhmän, alkoholin määrän (verikoe, alcolmeterkoe) ja onnettomuuden vakavuusasteen (kuolemaan joht. onn., loukkaantumisonn., omaisuusvahinko-onn.) mukaan

Taulukko 8.

Henkilövahinko-onnettomuuksiin osallisten moottoripyörän ja mopon kuljettajien sekä kuolleiden ja loukkaantuneiden matkustajien suojakypärän käyttö

Tabell 7.

I olyckor delaktiga alkoholpåverkade förare och gående efter trafikantgrupp, alkoholmängd (blodprov, alcolmeterprov) och olyckans svårighetsgrad (olyckor med dödlig utgång, olyckor med personskada, olyckor med egendomsskada)

Tabell 8.

Användning av skyddshjälm bland motorcykelförare och mopedister som varit delaktiga i olyckor med personskada och bland dödade och skadade passagerare

ANNEX 2.

LIST OF UNPUBLISHED TABLES

Table 1.

Accidents involving personal injury and persons killed or injured in them: national, built-up area, and nonbuilt-up area data by specific accident type (2-digit level)

Table 2.

- a. Persons killed in accidents by road user category and specific age (0-34, one-year groups; 35-80, five-year groups)
- b. Persons injured in accidents (see 2a)
- c. Drivers killed in accidents (see 2a)
- d. Drivers injured in accidents (see 2 a)
- e. Males killed in accidents (see 2a)
- f. Males injured in accidents (see 2a)
- g. Male drivers killed in accidents (see 2a)
- h. Male drivers injured in accidents (see 2a)

Table 3.

Persons killed or injured in accidents by accident conditions (for grouping, see table 6 in the body of the publication)

Table 4.

- a. Accidents involving personal injury by specific accident type (2-digit level) and number and type of traffic units involved (e.g. single accident involving a passenger car, passenger car - moped, passenger car - pedestrian, etc.; multiple accidents involving three or more units not specified)

- b. Fatal accidents (see 4a)

Table 5.

Accidents involving personal injury: traffic units involved by trailer, nationality of vehicle, tyres, and influence of alcohol

Table 6.

Accidents involving personal injury and persons killed or injured in them: national and built-up area data by conditions at scene of accident (light, road surface, antiskidding measures, weather, road work)

Table 7.

Drunken drivers and pedestrians involved in accidents by road user category, amount of alcohol (blood test, alcotest), and severity of accident (fatal, personal injury, material damage)

Table 8.

Use of crash helmet in accidents involving personal injury: motorcyclists and moped riders involved and passengers killed or injured

A

Poliisipiiri ja sen alayksikkö				Piirin koodi		Ilmoituksen numero	
Ilmoitusajankohta viikonpv pvm klo		Ilmoitustapa henkilökoht. puhelimitse kirjeitse		muu tapa, diaarinumero tms.		Tekokunnan koodi	
Ilmoituksen vastaanottoaika		Ilmoituksen vastaanottaja		Tutkijat			
Ilmoittajan suku- ja etunimet, ammatti, osoite, puhelin kotiin ja toimeen <input type="checkbox"/> ei todistaja							
Rikosnimike tai asia							
Tapahtuma-aika viikonpv pvm klo		Tapahtumapaikka TVL:n ylläpitämä tie kunnan ylläpitämä tie/katu muu tie tai alue			Taajama on ei		Nopeusrajoitus km/h
Tarkempi tapahtumapaikka (kunta, kylä, tien/kadun nimi, risteys jne.)					Tien no		Tieosan no
					Etäisyys tieosan alusta		
Tien päällyste		Risteyksessä kärkikoilmio STOP-merkki		liikennevalot 1 = toiminnassa 2 = viikulla		Rautatien tasoristeys ilman puomeja puomein	
Keli: tien pinta paljas, kuiva kostea, märkä		kulumisurissa vettä		ajourat paljaat		Lämpötila °C Liukkauden torjunta hiekoitettu suolattu	
Valoisuus päivänvalo hämärä pimeä		pimeä, tie valaistu		Sää kirkas pilvipouta sumu		1 = vesisade 2 = lumisade 3 = räntäsade	
Näkyvyys metreissä yli 500 200-500 alle 200		Onnettomuustyyppi No		1. Osallisajoneuvossa (tai jalankulkija) loukkaantuneiden lkm kuolleiden lkm		2. Osallisajoneuvossa (tai jalankulkija) loukkaantuneiden lkm kuolleiden lkm	
1. osallisen suku- ja etunimet, henkilötunnus, ammatti, osoite, puhelin kotiin ja toimeen							
						Ajoneuvon omistaja haltija	
Osallisen asema asianomist. syyll. ep.		Alcolimeterkoe suoritettu klo tulos 0/00		Kliininen koe (tulos): Verikoe 0/00		Ajokortti	
Osallisaaji		Rekisteritunnus Merkki ja malli, käyttöönottovuosi		Vakuutusyhtiö ja vakuutuksen no			
2. osallisen suku- ja etunimet, henkilötunnus, ammatti, osoite, puhelin kotiin ja toimeen							
						Ajoneuvon omistaja haltija	
Osallisen asema asianomist. syyll. ep.		Alcolimeterkoe suoritettu klo tulos 0/00		Kliininen koe (tulos): Verikoe 0/00		Ajokortti	
Osallisaaji		Rekisteritunnus Merkki ja malli, käyttöönottovuosi		Vakuutusyhtiö ja vakuutuksen no			
Selostus, asianomistajat (muut kuin osalliset), henkilö- ja omaisuusvahingot							

JATKUU

TÄYTETTÄVÄ HENKILÖVAHINKOON JOHTANEESTA ONNETTOMUUDESTA (Katso SM yleiskirje no 3006/402/82)

OSALLISISTA KULJETTAJISTA JA AJONEUVOISTA

40 OSALLINEN NO	41 KULJETTAJA 1 ei loukkaantunut 2 loukkaantui 3 kuoli	42 JOS KUOLI. PVM	43 MUKANA OLLEIDEN MATKUSTAJIEN LKM
44 KULJETTAJAN TURVAVYÖN/SUOJAKYPÄRÄN KÄYTTÖ	1 käytti turvavyötä 2 käytti suojakypärää 3 turvavyötä ei asennettu 4 ei käyttänyt	45 AJAMINEN LIIKENNEVALOISSA	1 vihreä valo 2 muu valo
46 VALOJEN KÄYTTÖ	1 kaukovalot 2 lähivalot 3 seisontavalot 4 ei käyttänyt	47 AJONEUVON RENGASTUS	1 laillinen 2 lain vastainen
40 OSALLINEN NO	41 KULJETTAJA 1 ei loukkaantunut 2 loukkaantui 3 kuoli	42 JOS KUOLI. PVM	43 MUKANA OLLEIDEN MATKUSTAJIEN LKM
44 KULJETTAJAN TURVAVYÖN/SUOJAKYPÄRÄN KÄYTTÖ	1 käytti turvavyötä 2 käytti suojakypärää 3 turvavyötä ei asennettu 4 ei käyttänyt	45 AJAMINEN LIIKENNEVALOISSA	1 vihreä valo 2 muu valo
46 VALOJEN KÄYTTÖ	1 kaukovalot 2 lähivalot 3 seisontavalot 4 ei käyttänyt	47 AJONEUVON RENGASTUS	1 laillinen 2 lain vastainen
40 OSALLINEN NO	41 KULJETTAJA 1 ei loukkaantunut 2 loukkaantui 3 kuoli	42 JOS KUOLI. PVM	43 MUKANA OLLEIDEN MATKUSTAJIEN LKM
44 KULJETTAJAN TURVAVYÖN/SUOJAKYPÄRÄN KÄYTTÖ	1 käytti turvavyötä 2 käytti suojakypärää 3 turvavyötä ei asennettu 4 ei käyttänyt	45 AJAMINEN LIIKENNEVALOISSA	1 vihreä valo 2 muu valo
46 VALOJEN KÄYTTÖ	1 kaukovalot 2 lähivalot 3 seisontavalot 4 ei käyttänyt	47 AJONEUVON RENGASTUS	1 laillinen 2 lain vastainen

OSALLISISTA LOUKKAANTUNEISTA TAI KUOLLEISTA JALANKULKIJOISTA

50 OSALLINEN NO	51 HAVAITTAVUUS 1 heijastin 2 valaisin 3 ei kum-paakaan 4 ei tiedetä	52 KULKU LIIKENNEVALOISSA 1 vihreä valo 2 muu valo	53 JOS KUOLI. PVM
50 OSALLINEN NO	51 HAVAITTAVUUS 1 heijastin 2 valaisin 3 ei kum-paakaan 4 ei tiedetä	52 KULKU LIIKENNEVALOISSA 1 vihreä valo 2 muu valo	53 JOS KUOLI. PVM
50 OSALLINEN NO	51 HAVAITTAVUUS 1 heijastin 2 valaisin 3 ei kum-paakaan 4 ei tiedetä	52 KULKU LIIKENNEVALOISSA 1 vihreä valo 2 muu valo	53 JOS KUOLI. PVM

OSALLISISSA AJONEUVOISSA LOUKKAANTUNEISTA TAI KUOLLEISTA MATKUSTAJISTA (lukuunottamatta kuljettajia)

60 AJONEUVOSSA NO	61 HENKILÖTUNNUS	62 MATKUSTAJAN SIJAINTI 1 etupenkillä 2 muualla	63 TURVAVYÖ/SUOJAKYPÄRÄ 1 käytti 2 ei	64 JOS KUOLI. PVM
60 AJONEUVOSSA NO	61 HENKILÖTUNNUS	62 MATKUSTAJAN SIJAINTI 1 etupenkillä 2 muualla	63 TURVAVYÖ/SUOJAKYPÄRÄ 1 käytti 2 ei	64 JOS KUOLI. PVM
60 AJONEUVOSSA NO	61 HENKILÖTUNNUS	62 MATKUSTAJAN SIJAINTI 1 etupenkillä 2 muualla	63 TURVAVYÖ/SUOJAKYPÄRÄ 1 käytti 2 ei	64 JOS KUOLI. PVM
60 AJONEUVOSSA NO	61 HENKILÖTUNNUS	62 MATKUSTAJAN SIJAINTI 1 etupenkillä 2 muualla	63 TURVAVYÖ/SUOJAKYPÄRÄ 1 käytti 2 ei	64 JOS KUOLI. PVM
60 AJONEUVOSSA NO	61 HENKILÖTUNNUS	62 MATKUSTAJAN SIJAINTI 1 etupenkillä 2 muualla	63 TURVAVYÖ/SUOJAKYPÄRÄ 1 käytti 2 ei	64 JOS KUOLI. PVM
60 AJONEUVOSSA NO	61 HENKILÖTUNNUS	62 MATKUSTAJAN SIJAINTI 1 etupenkillä 2 muualla	63 TURVAVYÖ/SUOJAKYPÄRÄ 1 käytti 2 ei	64 JOS KUOLI. PVM
60 AJONEUVOSSA NO	61 HENKILÖTUNNUS	62 MATKUSTAJAN SIJAINTI 1 etupenkillä 2 muualla	63 TURVAVYÖ/SUOJAKYPÄRÄ 1 käytti 2 ei	64 JOS KUOLI. PVM

LISÄTIETOJA (esim. tarkempia tietoja henkilövahingoista)

ANMÄLAN om vägtrafikolycka

3

A

Polisdistrikt och dess avdelning				Distriktskod		Anmälingsnummer				
Anmälningstid veckodag datum		kl		Anmälningssätt personligen per telefon per brev		annat sätt, diarienummer o dyl		Gärningsortens kod		
Anmälningens mottagningsplats		Anmälningens mottagare		Undersökare						
Anmälares släkt- och förnamn, yrke, adress, telefon hem och till tjänsten								ej vittne		
Brottsbenämning eller ärende										
Händelsestidpunkt veckodag datum		kl		Olycksplats väg upprätt- hållen av vvv		väg/gata upp- rätthållen av kommun		annan väg el. område	Tätort ja nej	Hastighetsbegr km/h
Exaktare olycksplats (kommun, by, vägens/gatans namn, korsning ovs.)								Vägnr	Vägdelnr	
								Avstånd från vägdelens början		
Vägbeläggningen		Korsningen hade		trafikljus 1 = funktion 2 = blinkande		annan korsning		Plankorsning utan bom med bom	Vägarbete	
Före: vägens yta bar, torr fuktig, våt		vatten i hjulspåren		1 = snöig 2 = sörjig 3 = isbelagd		körspåren bara		Temperatur °C	Förhindrande av halka sandad saltad	
Ljusförhållande dagsljus halvdager mörker		mörker, vägbelysning		Väderlek klart mulet dimma		1 = regn 2 = snöfall 3 = snöflask				
Sikt över 500 m 200-500 m under 200 m		Olyckstyp Nr		1 delaktige antalet skadade omkomna		2 delaktige antalet skadade omkomna		Antalet rampenerade fordon		
Den 1. delaktiges släkt- och förnamn, personsignum, yrke, adress, telefon hem och till tjänsten								Fordonets ägare inne- havare		
Den delaktiges ställning måls-ägare misstänkt skyldig		Alcometer prov har utförts kl resultat ‰/100		Kliniskt prov (resul- tat)		Blodprov ‰/100		Körkort		
Delaktigt trafik- element		Registernummer		Märke och modell, ibruktagningsår		Försäkringsbolag och försäkrings nr				
Den 2. delaktiges släkt- och förnamn, personsignum, yrke, adress, telefon hem och till tjänsten								Fordonets ägare inne- havare		
Den delaktiges ställning måls-ägare misstänkt skyldig		Alcometer prov har utförts kl resultat ‰/100		Kliniskt prov (resul- tat)		Blodprov ‰/100		Körkort		
Delaktighet trafik- element		Registernummer		Märke och modell, ibruktagningsår		Försäkringsbolag och försäkrings nr				
Utredning, person- och materialskador										

FORTSÄTTER

TILLÄGGSUPPGIFTER OM OLYCKA MED **PERSONSKADA** (Se IM:s cirkulärbrev nr 1140/402/79)

DELAKTIGA FÖRARE OCH FORDON

40 DELAKTIG NR	41 FÖLJDER 1 ej skadad 2 skadades 3 omkom	42 VID DÖDSFALL DATUM	43 ANTAL PASSAGERARE (FÖRUTOM FÖRAREN)
44 FÖRAREN ANVÄNDE BILBÄLTE/SKYDDSHJÄLM	1 använde bilbälte 2 använde skyddshjälm 3 bilbälte fanns ej installerat 4 använde ej	45 KÖRNING I TRAFIKLJUSEN	1 grönt ljus 2 annat ljus
46 FORDONETS BELYSNING	1 fjärrljus 2 närljus 3 parkeringsljus 4 utan belysning	47 DÄCK	1 lagenliga 2 lagstridiga
40 DELAKTIG NR	41 FÖLJDER 1 ej skadad 2 skadades 3 omkom	42 VID DÖDSFALL DATUM	43 ANTAL PASSAGERARE (FÖRUTOM FÖRAREN)
44 FÖRAREN ANVÄNDE BILBÄLTE/SKYDDSHJÄLM	1 använde bilbälte 2 använde skyddshjälm 3 bilbälte fanns ej installerat 4 använde ej	45 KÖRNING I TRAFIKLJUSEN	1 grönt ljus 2 annat ljus
46 FORDONETS BELYSNING	1 fjärrljus 2 närljus 3 parkeringsljus 4 utan belysning	47 DÄCK	1 lagenliga 2 lagstridiga
40 DELAKTIG NR	41 FÖLJDER 1 ej skadad 2 skadades 3 omkom	42 VID DÖDSFALL DATUM	43 ANTAL PASSAGERARE (FÖRUTOM FÖRAREN)
44 FÖRAREN ANVÄNDE BILBÄLTE/SKYDDSHJÄLM	1 använde bilbälte 2 använde skyddshjälm 3 bilbälte fanns ej installerat 4 använde ej	45 KÖRNING I TRAFIKLJUSEN	1 grönt ljus 2 annat ljus
46 FORDONETS BELYSNING	1 fjärrljus 2 närljus 3 parkeringsljus 4 utan belysning	47 DÄCK	1 lagenliga 2 lagstridiga

DELAKTIGA SKADADE ELLER OMKOMNA FOTGÄNGARE

50 DELAKTIG NR	51 SKÖNJBARHET 1 reflex 2 lampa 3 ingendera 4 finns ej uppgift	52 FÖLJDE TRAFIKLJUS	53 VID DÖDSFALL DATUM
50 DELAKTIG NR	51 SKÖNJBARHET 1 reflex 2 lampa 3 ingendera 4 finns ej uppgift	52 FÖLJDE TRAFIKLJUS	53 VID DÖDSFALL DATUM
50 DELAKTIG NR	51 SKÖNJBARHET 1 reflex 2 lampa 3 ingendera 4 finns ej uppgift	52 FÖLJDE TRAFIKLJUS	53 VID DÖDSFALL DATUM

SKADADE ELLER OMKOMNA PASSAGERARE I DELAKTIGA FORDON

60 DELAKTIGA FORDON NR	60 PERSONNUMMER	62 PASSAGERAREN SATT 1 framme 2 annanstans	63 BILBÄLTE/SKYDDSHJÄLM 1 använde 2 använde ej	64 VID DÖDSFALL DATUM
60 DELAKTIGA FORDON NR	60 PERSONNUMMER	62 PASSAGERAREN SATT 1 framme 2 annanstans	63 BILBÄLTE/SKYDDSHJÄLM 1 använde 2 använde ej	64 VID DÖDSFALL DATUM
60 DELAKTIGA FORDON NR	60 PERSONNUMMER	62 PASSAGERAREN SATT 1 framme 2 annanstans	63 BILBÄLTE/SKYDDSHJÄLM 1 använde 2 använde ej	64 VID DÖDSFALL DATUM
60 DELAKTIGA FORDON NR	60 PERSONNUMMER	62 PASSAGERAREN SATT 1 framme 2 annanstans	63 BILBÄLTE/SKYDDSHJÄLM 1 använde 2 använde ej	64 VID DÖDSFALL DATUM
60 DELAKTIGA FORDON NR	60 PERSONNUMMER	62 PASSAGERAREN SATT 1 framme 2 annanstans	63 BILBÄLTE/SKYDDSHJÄLM 1 använde 2 använde ej	64 VID DÖDSFALL DATUM
60 DELAKTIGA FORDON NR	60 PERSONNUMMER	62 PASSAGERAREN SATT 1 framme 2 annanstans	63 BILBÄLTE/SKYDDSHJÄLM 1 använde 2 använde ej	64 VID DÖDSFALL DATUM
60 DELAKTIGA FORDON NR	60 PERSONNUMMER	62 PASSAGERAREN SATT 1 framme 2 annanstans	63 BILBÄLTE/SKYDDSHJÄLM 1 använde 2 använde ej	64 VID DÖDSFALL DATUM

TILLÄGGSUPPGIFTER (t.ex. utförligare uppgifter om personskador)