

2.1
SUOMEN VIRALLINEN TILASTO
FINLANDS OFFICIELLA STATISTIK

XXXII

SOSIALISIA
ERIKOISTUTKIMUKSIA

SOCIALA
SPECIALUNDERSÖKNINGAR

V

ELINKUSTANNUKSET TILINPITOKAUDELLA 1920—21
LEVNADSKOSTNADERNA UNDER BOKFÖRINGS-
PERIODEN 1920—21



HELSINKI 1925 HELSINGFORS
VALTIONEUVOSTON KIRJAPAINO —STATSRÅDETS TRYCKERI

2209?

STATISTIQUE OFFICIELLE DE FINLANDE

XXXII

ENQUÊTES SPÉCIALES SUR LES
AFFAIRES SOCIALES

V

COÛT DE LA VIE PENDANT L'EXERCICE ANNUEL 1920—21

HELSINKI 1925 HELSINGFORS

Täten Tilastollisen päätoimiston Sosiaalitalastollinen osasto saattaa julkisuuteen tulokset eri yhteiskuntapiirien elinkustannuksia koskevasta tilastollisesta tutkimuksesta, joka perustuu kokovuotisiin tilikirjoihin maaliskuun 1 päivän 1920—helmikuun 28 päivän 1921 väliseltä ajanjaksolta. Aineiston käsittely ja tutkimuksen laatiminen on lähinnä ollut v. t. ensimmäisen aktuaarin, filosofianmaisteri *Ma i j a T u d e e r i n* tehtävänä.

Helsingissä joulukuun 31 päivänä 1924.

Härmed bringar Statistiska centralbyråns Socialstatistiska avdelning till offentligheten resultatet av en statistisk undersökning över levnadskostnaderna i skilda samhällskretsar, vilken baserats på under ett helt år, från den 1 mars 1920 till den 28 februari 1921, förda hushållsböcker. Materialets bearbetning och utförandet av undersökningen ha närmast omhänderhafts av tf. första aktuarien, filosofiemagister *Ma i j a T u d e e r*.

Helsingfors den 31 december 1924.

L. Harmaja.

J. T. Hanho.

Sisällys.

Teksti.

	<i>Sivu.</i>
I. Johdanto	1*
1. Tutkimuksen toimeenpano	1*
2. Aineiston käsittely	7*
3. Ruokakuntien kokoonpano ja asunto- y. m. olot	11*
II. Ruokakuntien tulot ja menot	28*
1. Tulojen ja menojen suhde	28*
2. Tulot	32*
3. Menot	36*
III. Ravintobudjetin kokoonpano	61*
IV. Elintarvikkeiden kulutetut määrät	74*
V. Tulojen ja menojen jakautumisen vertailua eri paikkakuntaryhmissä	78*
VI. Elannon ravintoarvo ja kalleus	88*
Ranskankielinen selonteko ja selityksiä ..	93*
<i>Liite.</i>	101*

Tauluja.

I. Tulot ja menot keskimäärin ruokakuntaa kohden eri meno- ja suuruusryhmissä ..	2
A. Työläisruokakuntia	2
B. Virkamiesruokakuntia	4
II. Tulot ja menot keskimäärin kulutusyksikköä kohden eri meno- ja suuruusryhmissä ..	8
A. Työläisruokakuntia	8
B. Virkamiesruokakuntia	10
III. Tulot ja menot keskimäärin ruokakuntaa kohden eri vauraus- ja suuruusryhmissä	14
A. Työläisruokakuntia	14
B. Virkamiesruokakuntia	24
IV. Tulot ja menot keskimäärin kulutusyksikköä kohden eri vauraus- ja suuruusryhmissä	34
A. Työläisruokakuntia	34
B. Virkamiesruokakuntia	44
V. Tulot ja menot keskimäärin kulutusyksikköä kohden eri paikkakunta- ja vaurausryh- missä	54
A. Työläisruokakuntia	54
B. Virkamiesruokakuntia	64
VI. Elintarvikkeiden kulutetut määrät keski- määrin kulutusyksikköä kohden eri vau- raus- ja suuruusryhmissä	74
A. Työläisruokakuntia	74
B. Virkamiesruokakuntia	78
VII. Elintarvikkeiden kulutetut määrät keski- määrin kulutusyksikköä kohden eri paik- kakuntaryhmissä	82

Innehåll.

Text.

	<i>Sid.</i>
I. Inledning	1*
1. Verkställandet av undersökningen	1*
2. Bearbetningen av materialet	7*
3. Hushållens sammansättning och bostads- m. fl. förhållanden	11*
II. Hushållens inkomster och utgifter	28*
1. Förhållandet mellan inkomster och utgifter	28*
2. Inkomster	32*
3. Utgifter	36*
III. Födöamnesbudgetens sammansättning ..	61*
IV. Förbrukade kvantiteter av livsmedel	74*
V. Jämförelse mellan inkomsternas och utgif- ternas fördelning inom skilda ortsgrupper	78*
VI. Födans näringsvärde och dyrhet	88*
Fransk résumé och förklaringar	93*

Bilaga.

101*

Tabeller.

I. Inkomster och utgifter i medeltal per hus- håll inom olika utgifts- och storleksgrupper	2
A. Arbetarhushåll	2
B. Tjänstemannahushåll	4
II. Inkomster och utgifter i medeltal per kon- sumtionsenhet inom olika utgifts- och storleksgrupper	8
A. Arbetarhushåll	8
B. Tjänstemannahushåll	10
III. Inkomster och utgifter i medeltal per hushåll inom olika välstånds- och storleksgrupper	14
A. Arbetarhushåll	14
B. Tjänstemannahushåll	24
IV. Inkomster och utgifter i medeltal per kon- sumtionsenhet inom olika välstånds- och storleksgrupper	34
A. Arbetarhushåll	34
B. Tjänstemannahushåll	44
V. Inkomster och utgifter i medeltal per kon- sumtionsenhet inom olika Orts- och väl- ståndsgrupper	54
A. Arbetarhushåll	54
B. Tjänstemannahushåll	64
VI. Konsumerade kvantiteter av livsmedel i medeltal per konsumtionsenhet inom olika välstånds- och storleksgrupper	74
A. Arbetarhushåll	74
B. Tjänstemannahushåll	78
VII. Konsumerade kvantiteter av livsmedel i me- deltal per konsumtionsenhet inom olika ortsgrupper	82

Table des matières.

<i>Texte.</i>	<i>Pages.</i>	<i>Pages.</i>	
I. Introduction	1*	A. Ménages ouvriers	8
1. Exécution de l'enquête	1*	B. Ménages d'employés	10
2. Mise en oeuvre des matériaux	7*	III. Moyenne des recettes et dépenses par ménage dans les différents groupes d'après l'aisance et la grandeur des ménages ..	14
3. Composition des ménages et conditions d'habitation	11*	A. Ménages ouvriers	14
II. Recettes et dépenses des ménages	28*	B. Ménages d'employés	24
1. Relation entre les recettes et les dépenses	28*	IV. Moyenne des recettes et dépenses par unité de consommation dans les différents groupes d'après l'aisance et la grandeur des ménages	34
2. Recettes	32*	A. Ménages ouvriers	34
3. Dépenses	36*	B. Ménages d'employés	44
III. Composition du budget alimentaire	61*	V. Moyenne des recettes et dépenses par unité de consommation dans les différents grou- pes locaux et d'après l'aisance	54
IV. Quantité des principales denrées consommées	74*	A. Ménages ouvriers	54
V. Comparaison entre les recettes et les dépenses dans les différents groupes locaux	78*	B. Ménages d'employés	64
VI. La valeur nutritive et la cherté des aliments Résumé et explications français	93*	VI. Quantité moyenne des denrées alimentai- res consommées par unité de consumma- tion dans les différents groupes d'après l'aisance et la grandeur des ménages ..	74
<i>Annexe.</i>	101*	A. Ménages ouvriers	74
<i>Tableaux.</i>		B. Ménages d'employés	78
I. Moyenne des recettes et dépenses par ménage dans les différents groupes de dépenses et d'après la grandeur des ménages	2	VII. Quantité moyenne des denrées alimen- taires consommées par unité de consumma- tion dans les différents groupes locaux	82
A. Ménages ouvriers	2		
B. Ménages d'employés	4		
II. Moyenne des recettes et dépenses par unité de consommation dans les différents groupes de dépenses et d'après la grandeur des ménages	8		

I. Johdanto.

1. Tutkimuksen toimeenpano.

Elinkustannustutkimukset, jotka muodostavat tärkeän alan kulutustilastossa, valaisevat yksityistaloudellisia kulutussuhteita, elinkustannusten suuruutta ja niiden jakautumista eri elinkustannustekijöihin kesken. Ne voivat täten olla olennaisena apuna sosiaal- ja talouspoliittiselle toiminnalle.

Tämä tilasto on sosiaalitalaston nuorimpia haaroja. Jo 1700-luvun lopulta tapaa tosin elinkustannustutkimuksia, mutta vasta 1900-luvun vuosikymmenen loppupuolella on tällä alalla saatu aikaan varsinaista tieteellistä kulutustilastoa. Sitten on puheenaolevien tutkimusten merkitys käynyt yhä tuntuvammaksi, ja useimmissa sivistysmaissa on sekä yksityisiä että virallisia tutkimuksia suoritettu lyhyiden väliaikojen jälkeen, jotta siten voitaisiin seurata elinkannan ja kulutusolojen muutoksia.

Meillä on jo aikaisemmin tehty tällainen elinkustannustutkimus. Vuosilta 1908—09 suoritti ammattientarkastaja *Vera Hjelt* Teollisuushallituksen toimesta tutkimuksen ammattityöläisten toimeentuloehdoista mainittuina vuosina. Aineisto, joka perustui kokovuotisiin tilikirjoihin, oli koottu maamme suurimmista kaupungeista ja muutamista tehdasyhdyskunnista, ja se käsitti 350 perhetilikirjaa. Kun sota-ajan hintain muutokset ja pula-aika ovat vaikuttaneet yksityistaloudellisiin kulutusoloihin, on uutta selvitystä elinkustannuksista meillä pidetty tarpeellisenä, jotta saataisiin mahdollisimman luotettava kuva kulutussuhteista eri piireissä sodan jälkeen.

Senjälkeen kuin Suomen Virkamiesyhdistysten Keskusliitto keväällä 1919 oli tehnyt ehdotuksen komitean asettamisesta seuraamaan elintarpeiden hintojen ja muiden menojen indeksilukujen vaihteluita sekä tämän johdolla tekemään ehdotuksen

I. Inledning.

1. Undersökningens verkställande.

Levnadskostnadsundersökningarna, vilka utgöra en viktig del av konsumtionsstatistiken, belysa de privatekonomiska konsumtionsförhållandena, levnadskostnadernas storlek samt fördelning på olika levnadskostnadsfaktorer. De kunna sålunda vara till väsentlig hjälp vid den social- och ekonomisk-politiska verksamheten.

Denna statistik utgör en av socialstatistikens yngsta grenar. Redan i slutet av 1700-talet påträffar man visserligen levnadskostnadsundersökningar, men först under senare hälften av det 19 århundradet har på detta område en egentlig vetenskaplig konsumtionsstatistik fåtts till stånd. Sedermera har betydelsen av ifrågavarande undersökningar blivit allt mer kännbar, och i de flesta kulturländer ha såväl privata som officiella undersökningar företagits efter korta mellantider för att sålunda kunna följa med förändringarna av levnadsstandarden och konsumtionsförhållandena.

Hos oss har redan tidigare en dylik levnadskostnadsundersökning verkställts. För åren 1908—09 utförde yrkesinspektören *Vera Hjelt* på uppdrag av Industristyrelsen en undersökning av yrkesarbetares levnadsvillkor under nämnda år. Materialet, vilket grundade sig på under ett helt år förda hushållsböcker, var insamlat i landets större städer samt några fabrikkssamhällen och omfattade 350 familjers hushållsböcker. Då krigstidens prisförändringar och kris-tiden inverkat på de privatekonomiska förbrukningsförhållandena, har en ny utredning av levnadskostnaderna hos oss ansetts nödig i och för erhållande av en möjligast tillförlitlig bild av konsumtionen inom olika kretsar efter kriget.

Sedan Tjänstemannaföreningarnas i Finland Centralförbund våren 1919 fransättit förslag om tillsättande av en kommitté för att följa med växlingarna i indextalen för prisen på livsfrönödenheter och övriga utgifter samt på grund härav framlägga

virkamiesten muutetuiksi palkkaeduiksi, kehoitti Valtiovarainministeriö läheteellä maaliskuun 8 p:ltä 1919 Sosialihallitusta antamaan lausunnon asiasta. Huhtikuun 19 p:nä antamassaan lausunnossa Sosialihallitus m. m. totesi elinkustannustutkimukseen ja siihen perustuvien indeksilaskelmien tärkeyden palkkaneuvotteluissa ja finanssikysymyksiä pohdittaessa, lähinnä kulutukseen perustuviin veroihin nähden, sekä ehdotti, että eri yhteiskuntaluokkiin kuuluvien perheiden elinkustannuksia oli tutkittava yksityiskohtaisten tilikirjojen avulla ja että puheenaoleva tutkimus uskottaisiin joko määrättyille henkilöille, jotka Valtiovarainministeriö tähän tehtävään kutsui, tai Sosialihallituksen Tilasto-osastolle, joka oikeutettaisiin käyttämään tutkimussuunnitelman valmistamiseen asiantuntijoita. Tämän lausunnon johdosta Sosialiministeriö kirjelmässä kesäkuun 13 p:ltä kehoitti Sosialihallitusta Valtioneuvostolle esittämään asiassa tarkemman suunnitelman ja kustannusarvion. Tämän jälkeen Sosialihallituksen Tilasto-osasto asiantuntijoiden apua käyttäen laati ensimmäisen suunnitelman elinkustannustiedustelun toimeenpanemiseksi tilikirjojen avulla. Seuraavan elokuun 4 p:nä lähetettiin mainittu suunnitelma Sosialiministeriölle. Kirjelmässä lokakuun 29 p:ltä Sosialiministeriö ilmoitti, että elinkustannuksia valaisevaa tilastollista tiedustelua varten vuoden 1920 ylimääräiseen menosääntöehdotukseen oli otettu määräraha, ja kehoitti Sosialihallitusta ryhtymään valmistaviin toimenpiteisiin sen toimeenpanemista varten.

Tiedustelun järjestelyä suunniteltaessa päätettiin koettaa saada kaupunkien viranomaiset huolehtimaan aineiston keräilystä paikkakunnallaan, tämä järjestely kun vähentäisi kustannuksia ja helpottaisi työtä tuntuvasti. Näin ollen Sosialihallitus kääntyi kaupunkien maistraattien puoleen pyytäen niiden myötävaikutusta puheenaolevan tilaston aineiston hankkimiseksi. Yhteistyö Sosialihallituksen ja kaupunkien viranomaisten välillä aiottiin sellaiseksi, että edellinen toimittaisi valmiit tilikirjat ja ohjeet neuvojille, asianomainen kaupunki taas puolestaan hankkisi neuvojat sekä niiden välityksellä tilinpitoperheet ja suorittaisi neuvojen palkkiot sekä pienen

förslag till förändrade löneförmåner för tjänstemännen, uppmanade Finansministeriet medelst remiss av den 8 mars 1919 Socialstyrelsen att avgiva utlåtande i saken. I sitt utlåtande av den 19 april framhöll Socialstyrelsen bl. a. betydelsen av en levnadskostnadsundersökning och därpå grundade indexberäkningar vid löneunderhandlingar samt vid dryftandet av finansiella frågor, närmast avseende beskattningen av förbrukningsartiklar, samt föreslog, att levnadskostnaderna i familjer tillhörande olika samhällsklasser skulle undersökas med tillhjälp av detaljerade hushållsböcker och att ifrågavarande undersökning antingen skulle anförtros åt vissa personer, vilka Statsrådet skulle kalla till detta värv, eller Socialstyrelsens Statistiska avdelning befullmäktigas att vid uppgörandet av undersökningsplanen anlita sakkunniga. På grund av detta utlåtande uppmanade Socialministeriet i skrivelse av den 13 juni Socialstyrelsen att till Statsrådet inkomma med en noggrannare plan och kostnadsförslag i saken. Härefter uppgjorde Socialstyrelsens Statistiska avdelning med anlåtande av sakkunniga den första planen för verkställande med hjälp av räkenskapsböcker av en levnadskostnadsundersökning. Den 4 augusti översändes nämnda plan till Socialministeriet. I skrivelse av den 29 oktober meddelade Socialministeriet, att anslag för en statistisk undersökning rörande levnadskostnaderna upptagits i förslaget till extraordinarie utgiftsstat för år 1920 och uppmanade Socialstyrelsen att skrida till förberedande åtgärder för dess verkställande.

Vid planläggandet av enquëten beslöt man försöka förmå städernas myndigheter att draga försorg om materialets insamling på resp. orter, enär en dylik anordning skulle minska kostnaderna och kännbart underlätta arbetet. Sålunda vände sig Socialstyrelsen till magistraterna i städerna och anhöll om deras medverkan vid införskaftet av material för ifrågavarande statistik. Mellan Socialstyrelsen och stadsmyndigheterna skulle ett sådant samarbete upprättas, att den förstnämnda skulle ombesörja färdiga räkenskapsböcker och anvisningar åt instruktörerna, medan vederbörande stad åter skulle anställa instruktörer och genom deras förmedling bokförings-

korvauksen tilinpitäjälle; aineiston käsittely ja tulosten julkaiseminen jäisi Sosialihallituksen tehtäväksi. Tällaiseen yhteistyöhön suostui 16 kaupunkia. Jotta tutkimus edustaisi myöskin maaseudun asutuskeskusten oloja, otti Sosialihallitus palvelukseensa 8 tällaisella paikkakunnalla erikoisia tilinpidonneuvoja, jotka jakoivat tilikirjat paikkakunnallaan ja valvoivat tilinpitoa.

Tutkimusta suunniteltaessa päätettiin sen perustaksi ottaa *kotitalouden tilikirjoja*, jotka käsittäisivät *kokonaisen vuoden* merkinnät ruokakuntien tuloista ja menoista. Tutkimus käsittää etupäässä sellaisia perheitä, joissa on mies, vaimo ja lapsia. Varsinaisia rajoituksia perheiden valintaan nähden ei tehty muuta kuin siinä suhteessa, että perheiden talouden piti pääasiallisesti olla *rahataloutta*. Tutkimuksen alaiseksi on otettu eri yhteiskuntapiireihin kuuluvien perheiden elinkustannukset; kuitenkin on pidetty erikoisesti silmällä, että aineistossa työläisperheet ovat runsaasti edustettuina.

Tilikirjat olivat siten laaditut (vrt. liitettä), että kunkin päivän tulot ja menot oli merkittävä eri sarakkeeseen. Merkitöjä varten oli tilikirjoihin painettu sivunimikkeet, joiden kohdalle tilinpitäjän vain oli merkittävä asianomainen meno- tai tuloeränsä ja, milloin se oli mahdollista, ostoksen määrä. Koska tällaisessa n. s. „normalisoidussa” tilinpidossa ei kuitenkaan voida erikseen määrittellä vähemmän tärkeitä ja harvinaisempia meno- ja tuloeräitä, oli tällaisia merkintöjä varten jätetty tyhjiä rivejä tilinpitäjän muistiinpanoja varten. Jotta tulokset saataisiin mahdollisimman yksityiskohtaisiksi, oli nimikeluettelot tehty hyvin laajaksi ja monipuoliseksi; siten tilikirja sisälsi noin 140 eri nimikettä meno- ja 14 nimikettä tuloeräitä varten. Varsinaisen tilikirjan ohella kirja sisälsi kaavakkeen (vrt. liitettä), jossa pyydettiin tietoja tilinpitäjän ruokakunnan kokoonpanosta y. m. Ensimmäiselle sivulle oli merkittävä tilinpitäjän nimi tai nimen alkukirjaimet, ammatti, työpaikka ja osoite. Varsinainen kaavake sisälsi kysymyksiä ruokakunnan jäsenistä, niiden iästä ja ammatista, suhteesta perheen pää-

familjer samt erlagga arvoden åt instruktörerna jämte en mindre ersättning åt räkningsförarna; materialets behandling och offentliggörandet av resultatens skulle bliva Socialstyrelsens uppgift. Till ett dylikt samarbete biföllo 16 städer. För att undersökningen även skulle representera förhållandena i landsbygdens bosättningscentra, anställde Socialstyrelsen på 8 sådana orter särskilda bokföringsinstruktörer, vilka på resp. orter fördelade räkningsböckerna och övervakade bokföringen.

Vid planläggandet av undersökningen beslöts att till grund för densamma lägga *hushållsböcker*, omfattande *under ett helt år* förda anteckningar över hushållens inkomster och utgifter. Undersökningen omfattar huvudsakligen familjer bestående av man, hustru och barn. Några egentliga begränsningar med hänsyn till valet av familj gjordes icke utom med avseende därpå, att familjernas ekonomi i främsta rummet skulle vara *penninghushållning*. Undersökningen avser levnadskostnaderna i familjer tillhörande olika samhällskretsar; likväl har särskild uppmärksamhet ägnats åt att i materialet arbetarfamiljerna vore talrikt företrädda.

Räkningsböckerna voro så uppgjorda (jfr bilagan) att inkomsterna och utgifterna för varje dag skulle bokföras i en särskild kolumn. I och för denna bokföring hade i räkningsböckerna upptagits en nomenklatur, vid vars olika rubriker bokföraren hade att anteckna vederbörande inkomst- och utgiftsposter. Emedan man vid en sådan s. k. „normaliserad” bokföring dock icke kan särskilt upptaga mindre viktiga och sällsyntare utgifts- och inkomstposter, hade *tomma rader* lämnats för sådana. För att få så ingående uppgifter som möjligt, hade nomenklaturen gjorts mycket vidlyftig och mångsidig; sålunda innehöll räkningsboken omkring 140 särskilda rubriker för utgifter och 14 rubriker för inkomstposter. Förutom den egentliga räkningsboken innehöll boken ett formulär (jfr bilagan), å vilket uppgifter om sammansättningen av räkningsförarens hushåll m. m. skulle avgivas. På första sidan skulle bokförarens namn eller initialer, yrke, arbetsplats och adress antecknas. Det egentliga formuläret upptog frågor rörande hushållsmedlemmarna, deras ålder och yrke, förhållande till familjens hu-

mieheen, osuudesta kulutukseen j. n. e. Sitäpaitsi oli ilmoitettava asunnon hallinta- tai luovutusmuoto, s. o. oliko asunto vuokrattu, vapäästi luovutettu tai oma; niinkään sen suuruus, sekä oliko asunnossa keskuslämmitys, sähkövalo, kaasuvälo tai -keittiö ja vesijohto. Lisäksi tiedusteltiin, oliko tilinpitäjällä puutarhamaa, ja siinä tapauksessa sadon määrä ja arvo, pidettiinkö kotieläimiä, oliko vuoden kuluessa saatu lahjoja luonnossa tai muuten ilman korvausta saatu elintarvikkeita j. n. e. sekä saatujen lahjojen ja muiden tuotteiden arvioitu raha-arvo. Sitäpaitsi oli tilivuoden ensimmäiseen tilivihkoon merkittävä kotona oleva ruokatavaravarasto, määrä ja arvo, sekä tilivuoden lopussa samaten jäljellä oleva varasto.

Tilinpitäjiltä ei vaadittu minkäänlaista tilien lopettamista, ainoastaan meno- ja tuloerien merkitsemistä; kaikki yhteenlaskut ja tilien tarkastamiset jäivät Tilasto-osaston tehtäväksi, koska arveltiin yhteenlaskujen peloittavan varsinkin vaatimattomassa taloudellisessa asemassa olevia työläisperheitä ryhtymästä tilinpitoon, ja toiseksi epäiltiin, että tilinpitäjät saadaksesen tilinsä yhtäpitäviksi voisivat tässä suhteessa mahdollisesti tehdä keksittyjä lisäyksiä tai vähennyksiä; tällaista menettelyä pidettiin sitä epäiltävämpänä, kun eroavaisuudet menojen ja tulojen välillä saattoivat myös johtua erien yhteenlaskussa tehdyistä erehdyksistä.

Tilikirjat oli jaettu kuukausikirjoihin, jotka kunkin kuukauden lopussa oli palautettava neuvojien välityksellä Sosialihallituksen Tilasto-osastolle. Täten voitiin tarkastustyö alottaa jo tilikauden kuluessa ja tarpeelliset jälkikyselyt aineiston täydentämiseksi ja tarkistamiseksi tehdä siksi pian, että tilinpitäjät vielä voivat muistin nojalla selvittää tilinpidon epäselvät kohdat.

Kaupunkien viranomaisten asettamien komiteojen tai neuvojien välityksellä kaupungeissa ja Sosialihallituksen ottamien erikoisten neuvojien avulla muissa yhdyskunnissa jaettiin tilikirjat halukkaille perheille. Tilinpitokausi alkoi useimmilla paikkakunnilla maaliskuun 1 p:nä 1920 ja

vudman, andel i förbrukningen o. s. v. Dessutom skulle uppgifter givas angående hostadens upplåtelseform d. v. s. om bostaden var hyrd, fritt upplåten eller egen; så ock om dess storlek samt om bostaden var försedd med centralvärme, elektriskt ljus, gasbelysning eller -kokare och vattenledning. Ytterligare inhämtades uppgift där- om, huruvida bokföraren hade trädgårdstäppa samt i så fall huru stor skörden var och dess värde, huruvida hushållet hade husdjur, under årets lopp erhållit gåvor in natura eller på annat sätt livsmedel utan ersättning o. s. v. samt det beräknade penningvärdet av de erhållna gåvorna och övriga produkterna. Dessutom skulle i bokföringsårets första månadshäfte angivas mängden och värdet av det livsmedelförråd, som vid bokföringens början fanns hemma, samt i slutet av bokföringsåret likaledes det återstående förrådet.

Av bokförarna fordrades icke något avslutande av räkenskaper, utan de skulle endast införa utgifts- och inkomstposterna; all summering och granskning av räkenskaperna utfördes å Statistiska avdelningen, då man fruktade, att summerandet skulle avskräcka arbetarfamiljer, i synnerhet sådana i anspråkslös ekonomisk ställning, från att deltaga i bokföringen, varförutom man befarade, att bokförarna för att få sina räkenskaper att stämma, möjligen skulle i sådant syfte kunna göra uppdiktade tillägg eller avdrag; detta förfarande ansågs så mycket mer tvivelaktigt, då skillnaden mellan inkomster och utgifter även kunde bero på fel vid summeringen av posterna.

Räkenskapsboken var uppdelad på månadsböcker, vilka i slutet av varje månad skulle genom instruktörerna återsändas till Socialstyrelsens Statistiska avdelning. Till följd härav kunde granskningen vidtaga redan under räkenskapsåret och nödiga efterförfrågningar för materialets förfullständigande och justering göras i så god tid, att bokförarna ännu kunde med tillhjälp av minnet utreda de oklara punkterna i bokföringen.

Genom kommittéer eller instruktörer tillsatta av stadsmyndigheterna fördelades i städerna och genom av Socialstyrelsen direkt tillsatta instruktörer i andra samhällen räkenskapsböcker bland hugade familjer. Räkenskapsperioden började på flertalet orter den 1 mars 1920 och varade ett år,

kesti vuoden, siis helmikuun 28 p:ään 1921; ainoastaan muutamilla paikkakunnilla siirtyi tilinpitokauden alku kuukautta myöhemmäksi. Ensimmäiseltä tilikuukaudelta saatiin 854 tilikirjaa, mutta vuoden kuluessa lopetti usea tilinpitonsa kesken, niin että lopullinen määrä koko vuoden kestäviä, luotettavia tilikirjoja on 575, siis noin 67 % ensi kuukauden tilikirjamäärästä. Näistä kirjoista tarkoitti 554 perhetalouksia ja 21 yhden hengen talouksia; viimeksi mainitut on vähälukuisuutensa takia jätetty tämän tutkimuksen ulkopuolelle.

Eri paikkakunnilta saatiin seuraava määrä sittemmin käsiteltyjä tilikirjoja.

<i>Uudenmaan lääni — Nylands län</i>	220
Helsinki — Helsingfors	167
Tammisaari — Ekenäs	13
Pinjainen — Bjlnäs	5
Hyvinkää	14
Kuusankoski	21
<i>Turun ja Porin lääni — Åbo och Björneborgs län</i>	46
Turku — Åbo	11
Pori — Björneborg	9
Rauma — Raumo	26
<i>Hämeen lääni — Tavastehus län</i>	72
Tampere — Tammerfors	47
Forssa	19
Jämsänköskei	6

Kuten edelläolevasta näkyy, ovat kaikki läänit enemmän tai vähemmän edustettuina paitsi Mikkelin lääni ja Ahvenanmaan maakunta. Kaupungeista, joissa asukasluku on yli 20 000, puuttuu ainoastaan Vaasa. Useassa on tilinpitoperheiden luku kuitenkin suhteellisen pieni; varsinkin on Turku tutkimuksessa asukaslukuunsa nähden heikosti edustettuna. — Tämän johdosta ei aineistoa käsiteltäessä ole katsottu voitavan erikseen ottaa tutkimuksen alaisiksi kulutusoloja kullakin edellä mainitulla paikkakunnalla, vaan ne on ryhmitetty kolmeen pääryhmään. Ryhmittelyä suoritettaessa on koetettu ottaa huomioon paikkakunnan oloja, jotta samaan ryhmään ei kuuluisi sellaisia tilinpitovuokakuntia, joiden kulutus- tai elintavat paikkakunnallisten eroavaisuuksien

alltså till den 28 februari 1921; endast på ett fåtal orter uppsköts räkenskapsperiodens början med en månad. För den första räkenskapsmånaden erhöles 854 hushållsböcker, men under årets lopp avbröt mången bokföringen, så att det slutliga antalet tillförlitliga räkenskapsböcker för ett helt år är 575, således ungefär 67 % av antalet böcker för den första månaden. Av dessa böcker avsågo 554 familjehushåll och 21 en-persons hushåll; de senare ha, på grund av sin fåtalighet i föreliggande undersökning lämnats obeaktade.

Från olika orter erhöles följande antal sedermera behandlade räkenskapsböcker.

<i>Viipurin lääni — Wiborgs län</i>	84
Viipuri — Wiborg	64
Sortavala — Sordavala	8
Käkisalmei — Kexholm	12
<i>Kuopion lääni — Kuopio län</i>	63
Kuopio	22
Joensuu	2
Varkaus	16
Värtsilä	23
<i>Vaasan lääni — Wasa län</i>	42
Kristiinankaupunki — Kristinestad ..	2
Pietarsaari — Jakobstad	12
Seinäjäkei	28
<i>Oulun lääni — Uleåborgs län</i>	27
Oulu — Uleåborg	11
Kemi	2
Kajaani — Kajana	14

Såsom av ovanstående framgår, voro samtliga län med undantag av St: Michels län och landskapet Åland representerade i större eller mindre grad. Av de städer, vilkas folkmängd överstiger 20 000 invånare, saknas endast Wasa. I flere städer är antalet bokföringsfamiljer dock relativt litet; i synnerhet är Åbo i förhållande till stadens folkmängd svagt företrätt. — På grund härav har vid behandlingen av materialet förbrukningsförhållandena å envar av ovannämnda orter icke kunnat upptagas särskilt, utan ha dessa sammanförts i tre huvudgrupper. Vid grupperingen har man försökt beakta de lokala förhållandena, så att till samma grupp ej skulle höra sådana bokföringsfamiljer, vilkas konsumtions- och levnadsvanor på grund av lokala skiljaktigheter vore i mera betydande grad

johdosta olisivat huomattavammin erilaisia. Tällöin on katsottu soveliaimmaksi käsitellä Helsingin tilinpitäjiä erikseen; toisen ryhmän muodostavat taasen kuuden muun suurimman kaupungin tilinpitäjäkunnat ja kolmannen pienempien kaupunkien ja muiden asutuskeskusten tilinpitäjät. Jako on täten suoritettu paikkakuntien suuruuden mukaan, jättäen maantieteellinen jaotus huomioon ottamatta, kun paikkakuntien suuruuden on katsottu painavan tuntuvamman leiman elintapoihin kuin maantieteellisten olosuhteiden.

Ruokakunnan päämiehen ammattialan mukaan jakautuivat tilikirjat seuraavasti.

olika. Härvid har det befunnits lämpligast att såsom en särskild grupp behandla bokförarna i Helsingfors; den andra gruppen utgöres av bokföringsfamiljerna i de 6 övriga större städerna och den tredje av bokförarna i de mindre städerna och övriga befolkningscentra. Fördelningen har sålunda verkställt på grundvalen av orternas storlek, med frånseende av det geografiska läget, enär man ansett, att orternas storlek i högre grad ger prägel åt levnadsvanorna än de geografiska förhållandena.

Enligt hushållsföreståndarens yrke fördelade sig hushållsböckerna på följande sätt.

Ruokakunnan päämiesten ammattijako. — Hushållsföreståndarnas yrkesfördelning.

	Vuosimenot kulutusyksiköä kohden mk Årsutgift per konsumtionsenhet mk				Kaikki ruokakunnat Samtliga hushåll	
	alle under 5000	5000— 7000	7000— 9000	9000 t. enem. i. dar- över	abs.	%
<i>Työntekijöitä — Arbetare</i>	92	171	117	57	437	78.9
Teollisuustyöntekijöitä ja käsityöläisiä — Industriarbetare och hantverkare	65	112	64	33	279	50.4
Kauppa- ja liikennetyöntekijöitä — Arbetare inom handel och samfärdsel	2	12	5	1	20	3.6
Valtion palveluksessa olevia — Arbetare i statens tjänst	13	30	29	14	86	15.5
Kunnan palveluksessa olevia — Arbetare i kommunens tjänst	6	12	15	3	36	6.5
Muita — Övriga	6	5	4	1	16	2.9
<i>Virkamiehiä y. m. samanlaisessa asemassa olevia — Tjänstemän m. fl. i liknande ställning</i>	2	9	23	33	117	21.1
Valtion palveluksessa olevia — I statens tjänst anställda	—	2	5	25	32	5.8
Kunnan tai kirkon palveluksessa olevia — I kommunens eller kyrkans tjänst anställda	—	4	7	26	37	6.7
Yksityisessä palveluksessa olevia — I enskild tjänst anställda	1	2	9	24	36	6.5
Itsenäisiä liikkeenharjoittajia — Självständiga affärsidkare	—	—	1	4	5	0.9
Muita — Övriga	1	1	1	4	7	1.2

Kuten ylläolevasta taulukosta käy ilmi, oli 437 eli 78.9 % ruokakuntien päämiehistä työntekijöitä ja muut 117 olivat virkamiehiä valtion, kunnan, kirkon ja yksityisessä palveluksessa tai muussa samanlaisessa asemassa olevia. Suurin osa työntekijöistä, 50.4 %, oli teollisuus- tai käsityöalalla, mutta huomattava osa, 22.0 %, oli myös valtion ja kunnan palveluksessa. Virkamiehiä, yleisessä tai yksityisessä palveluksessa olevia, oli 105 ja muita tähän ryhmään kuuluvia vain 12. Seuraavassa on tätä ryhmää yksinkertaisuuden vuoksi nimetty virkamiesryhmäksi.

Såsom av ovanstående tabell framgår, voro 437 eller 78.9 % av hushållsföreståndarna arbetare och de övriga 117 voro tjänstemän i statens, kommunens, kyrkans och enskild tjänst eller personer i annan liknande ställning. Största delen av arbetarna, 50.4 %, voro industriarbetare eller hantverkare, men även en betydande del, 22.0 %, voro i statens och kommunens tjänst. Tjänstemän i allmän eller enskild tjänst funnos till ett antal av 105 och övriga till denna grupp hörande blott 12. I det följande har denna grupp för enkelhetens skull kallats tjänstemannagruppen.

2. Aineiston käsittely.

Sen jälkeen kun tilikirjat oli tarkastettu ja kunkin ruokakunnan vuositilit oli laskettu, kirjoitettiin ne erikoiselle kartolliinille, jotta ne siten olisivat helpommin käytettäviä ruokakuntia ryhmitettäessä ja ryhmien keskimääräisiä tuloja ja menoja laskettaessa.

Varsinainen ruokakuntien pääryhmitely on toimitettu kahden jakoperusteen nojalla. Suorastaan ruokakuntien vuositilien nojalla on tilikirjat ryhmitelty menojen absoluuttisen suuruuden mukaan, ja toiseksi on aineisto ryhmitelty perheiden vaurauden, s. o. kulutusyksikköä kohden tulevien menojen mukaan. Käsiteltävässä tutkimuksessa on katsottu oikeammaksi ryhmittelyssä ottaa huomioon menojen suuruus eikä, kuten useimmiten tehdään, tulojen suuruus, koska tiedot menoista tilikirjoissa yleensä ovat tuntuneet täydellisemmiltä kuin tiedot tuloista; tämä seikka johtunee osittain siitä, että sivutuloina joissakin tapauksissa ei ole muistettu tai tahdottukaan merkitä kirjaan. Varsinaisempaa eroavaisuutta ryhmittelyssä ei aiheudu siitä, otetaanko menot vai tulot jakoperusteeksi, koska useimmissa tapauksissa tulot ja menot ovat suunnilleen yhtä suuret.

Kun ruokakunnat ryhmitellään menojen absoluuttisen suuruuden mukaan, ei kuitenkaan voida vapaasti vertailla eri ryhmien tilien osoittamaa ruokakuntien suhteellista vaurautta, koska menot tai tulot eivät yksin määrää vaurauden suuruutta, vaan toisena yhtä tärkeänä tekijänä on perheen suuruus. Samansuuruiset tulot eivät tarjoa samaa vaurautta eri suuruisille perheille, sillä pienelle perheelle riittää suhteellisen korkean elinkannan ylläpitämiseksi sama tulomäärä, joka suuremmalle perheelle riittää vain välttämättömyimpien tarpeiden tyydyttämiseksi. Jotta voitaisiin tilinpidon nojalla verrata erisuuruisten perheiden elinkustannuksia ja kulutusoloja, on näin ollen eliminoitava perheen suuruus. Tämä toimitetaan käyttämällä n. s. *kulutusyksikköasteikkoa*. Tällainen kulutusyksikkö tarkoittaa aikuisen miehen kulutustarvetta; eri ikäisten ja eri sukupuoliin kuuluvien kulutustarvetta

2. Materialets bearbetning.

Sedan räkenskapsböckerna granskats och årsbudgeten för varje hushåll uträknats, överfördes densamma på en särskild kartolin för att sålunda vara lättare att hantera, då grupperingen av hushållen vidtog och de genomsnittliga inkomsterna och utgifterna inom olika grupper uträknades.

Den egentliga huvudgrupperingen av hushållen har skett enligt tvänne olika indelningsgrunder. Direkt på grundvalen av hushållens årsbudgeter har en gruppering verkställt efter utgifternas absoluta storlek, och sedermera har materialet grupperats efter familjernas välstånd, d. v. s. efter utgifterna per konsumtionsenhet. I föreliggande undersökning har man funnit det vara rikttigare att vid grupperingen beakta storleken av utgifterna och icke, såsom oftast sker, storleken av inkomsterna, emedan i räkenskapsböckerna uppgifterna rörande utgifterna förefallit att vara fullständigare än uppgifterna rörande inkomsterna; detta torde bero på, att i en del fall inkomsterna, antingen av glömska eller med vett och vilja, icke införts i böckerna. Någon större skillnad beträffande grupperingen föranledes icke av om utgifterna eller inkomsterna tagas till indelningsgrund, emedan i de flesta fall inkomster och utgifter äro ungefär lika stora.

Då hushållen grupperas efter utgifternas absoluta höjd, kan man emellertid icke obehindrat på grundvalen av de skilda gruppernas budgeter jämföra hushållens relativa välstånd, då utgifterna och inkomsterna icke ensamma bestämma välstandsgraden, utan en annan, lika viktig faktor är familjens storlek. Lika stora inkomster bereda icke samma välstånd åt familjer av olika storlek, ity att samma inkomstbelopp, som för en större familj förslår blott för tillfredsställandet av de nödvändigaste behoven, för en liten familj möjliggör upprätthållandet av en relativt hög levnadsstandard. För att man på grund av bokföringen skall kunna jämföra levnadskostnaderna och konsumtionsförhållandena mellan olika stora familjer, bör därför familjens storlek elimineras. Detta utföres med användande av n. s. *konsumtionsenhetskala*. En konsumtionsenhet avser förbrukningsbehovet hos en fullvuxen man; behovet hos olika

verrataan täysikasvuisen miehen tarpeeseen, ja täten saadaan eri sukupuolia ja ikäluokkia varten eri suhdeluvut. Riippuen siitä, että tutkimuksia kulutustarpeiden suuruuden vaihteluista eri ikäluokissa vielä on tehty verraten vähän ja näistäkin useimmat rajoittuvat ravinnonkulutuksen tutkimiseen, ei mitään yhtenäistä kulutusyksikköasteikkoa ole olemassa, vaan on useampia eri asteikkoja käytetty. Toiselta puolen vaihtelevat olot eri maissa huomattavasti, joten aivan yleispätevää asteikkoa ei voida laatiaakaan. Käsiteltävässä tutkimuksessa on otettu käytäntöön n. s. saksalainen kulutusyksikköasteikko, joka näyttää parhaiten vastaavan kulutussuhteita meillä, varsinkin työläispiireissä. Tämän mukaan olivat eri sukupuoliin ja ikäluokkiin kuuluvien henkilöiden yksikköluvut seuraavat:

Ikävuosia Åldersår	Kulutusyksikköjä Konsumtionsenheter	
	Miehet Män	Naiset Kvinnor
0—3	0.1	0.1
4—6	0.2	0.2
7—9	0.3	0.3
10—12	0.4	0.4
13—14	0.5	0.5
15—16	0.7	0.6
17—18	0.9	0.7
19 tai enemmän — eller däröver	1.0	0.8

Kun täten erisuuruisten perheiden sijaan voidaan mittapuuksi ottaa kulutusyksikkö, lasketaan kunkin ruokakunnan tulot ja menot kulutusyksikköä kohden; siten saadut luvut ovat silloin suorastaan toisiinsa verrattavia. Kun tällöin tilikirjat ryhmitellään kulutusyksikköä kohden tulevien menojen suuruuden mukaan, saadaan ruokakunnat jaetuiksi niiden varsinaisen vaurauden mukaan.

Kulutusyksikköasteikon avulla käy myös mahdolliseksi ottaa huomioon ruokakunnan kokoonpanossa sattuvia muutoksia ja osalta eliminoida niiden häiritsevä vaikutus tilinpitoon. Niinpä jonkun perheenjäsenen poissaolo kulutuksesta tilikauden aikana on otettu huomioon laskettaessa kulutukseen osaa ottavien henkilöiden kulutusyksikköjen summa. Kuitenkin on katsottu perheenjäsenen poissaolon vain vaikeuttavan ravintomeneihin, koska esim. perheen asuntonenot eivät muutu jonkun perheenjäsenen satunnaisen poissaolon takia. Samalla siis kun ravintomenoja kulutusyksikköä kohden laskettaessa kulutus-

äldersklasser och kön jämföres med behovet hos en fullvuxen man, och sålunda erhållas olika relationstal för olika kön och åldersklasser. I olika länder ha olika konsumtionsenhetsskalor uppgjorts, beroende på att konsumtionsbehovets växlingar i olika åldersklasser ännu mycket litet undersökts och även för såvitt detta skett förnämligast blott med avseende på födoämnesförbrukningen. Å andra sidan variera förhållandena i olika länder märkbart, så att någon allmänt gällande skala icke ens torde vara möjlig. I föreliggande undersökning har den s. k. tyska konsumtionsenhetsskalans tillämpats, emedan denna bäst syntts motsvara konsumtionsförhållandena hos oss, särskilt i arbetankretsar. Enligt densamma voro enhetstalen för personer tillhörande olika kön och åldersklasser följande.

Då man sålunda i stället för de olika stora familjerna kan till måttstock taga en konsumtionsenhet, uträknas varje hushålls inkomster och utgifter per konsumtionsenhet; de sålunda erhållna talen äro då fullt jämförbara sinsemellan. När alltså räkenskapsböckerna grupperas efter utgifternas storlek per konsumtionsenhet, bliva hushållen fördelade efter deras verkliga välstånd.

Genom konsumtionsenhetsskalans är det även möjligt att beakta de i familjens sammansättning inträffade förändringarna och till en del borteliminera deras störande inverkan på bokföringen. Sålunda har familjemedlemmars frånvaro under räkenskapsåret beaktats vid uträkandet av summan av de personers enhetstal, som deltagit i förbrukningen. Dock har man antagit, att en familjemedlems frånvaro endast inverkar på födoämnesutgifterna, då t. ex. familjens bostadsutgifter icke påverkas av en familjemedlems tillfälliga bortavaro. Samtidigt som sålunda vid uträkandet av födoämnesutgifterna per konsumtionsenhet

yksikkömäärä vähenee samassa suhteessa kuin poissaoloja on todettavissa, on tulopuolella tuloja lisättävä sillä määrällä, joka olisi kulunut poissaolevan ravintoon kotona vastaavana aikana. Samaa laskutapa on noudatettu niissä tapauksissa, joissa lapset jo ansaitsevat ja itse kustantavat tilinpidon ulkopuolella vaatetus- sekä „muut menonsa” (s. o. kaikki muut paitsi ruoka-, asunto- sekä valo- ja lämpömenonsa). Tällöin siis myös jätetään heidän kulutusyksikkömääränsä huomioon ottamatta vaatetus- ja muihin menoihin nähden ja lisätään täten perheeltä säästyneet menot tulona tulopuolelle „lasten tuloihin”. Täten siis molemmissa edellä esitetyissä tapauksissa on oletettu, että jostain tai useammasta kulutuslajista poissaolevien kulutus olisi sama kuin läsnäolevien. Luultavaa tosin on, että jos olisi voitu saada ansaitsevien lasten henkilökohtaiset tilikirjat, olisivat lasten vaatetus-, huvi- y. m. menot olleet suuremmat kuin miksi ne, oletettaessa ne yhtä suuriksi kuin muiden perheenjäsenten, on laskettu. Mutta tällaisia henkilökohtaisia tilikirjoja ei kuitenkaan ole kerätty, ja niin ollen on tyydytty edellä esitettyyn arvioimistapaan.

Milloin ruokakuntaan on kuulunut täysihoitolaaisia, vuokralaisia tai ruokavieraita, on samoin perheenjäsenten kulutusyksikkölukua lisätty niihin menoihin nähden, joihin edellä mainitut perheeseen kuulumattomat ruokakunnan jäsenet ovat osallisia. Se osa näistä menoista, joka on tullut heidän osalleen, vähennetään tulopuolella ryhmästä „korvausta vuokralaisilta y. m.”, joten jäljelle jää vain nettotulo.

Mitä täysihoitolaisten ja ruokavieraiden ravintomenoihin tulee, on ylipäänsä, varsinkin työläispiireissä, tavallista, että täysihoitolaiset ja ruokavieraat eivät ole osallisia ruokakulutukseen yhtä suuressa määrässä kuin itse perheenjäsenet. Tämä johtuu siitä, että he harvoin ottavat osaa väliaterioihin, eivätkä yleensä saa evästä mukanaan työpaikalle. Kun työläisperheissä usein ei syödä muuta kuin yksi ainoa varsinainen ateria päivässä ja täysihoitolaiset sekä ruokavieraat vain ottavat osaa tähän eivätkä väliaterioihin, jää heidän ruokakulutuksensa huomattavasti pienemmäksi kuin perheenjäsenten. Vertaamalla sellais-

antalet konsumtionsenheter avtager i proportion till frånvarons längd, böra på inkomstsidan inkomsterna ökas med det belopp, som skulle ha åtgått till den frånvarandes föda i hemmet under motsvarande tid. Samma beräkningssätt har tillämpats i de fall, då barnen redan förtjänat själva och själva erlagt sina beklädnads- och „övriga utgifter” (d. v. s. alla andra utgifter utom utgifterna för föda, bostad samt värme och lyse). Härvid lämnas även deras konsumtionsenhetsstal beträffande utgifterna för beklädnad och „övrigt” obeaktade och de sålunda för familjen inbesparade utgifterna läggas till inkomsterna under rubriken „barnens inkomster”. Sålunda har i de båda ovananfödda fallen antagits, att de beträffande en eller flere slag av konsumtion frånvarandes förbrukning varit densamma som de hemmavarandes. Det är dock troligt, att om man hade varit i tillfälle att få de självförtjänande barnens personliga räkenskapsböcker, så skulle barnens beklädnads-, nöjes- m. fl. utgifter varit större, än vad de beräknats till under antagande av att de varit lika stora som de övriga familjemedlemmarnas. Men sådana personliga räkenskapsböcker ha icke insamlats, varför man nöjt sig med ovan angivna beräkningssätt.

Då till hushållet hört inackordenter, hyresgäster eller matgäster, har familjemedlemmarnas konsumtionsenhetsstal likaledes ökats för de utgifters vidkommande, i vilka nämnda, utanför familjen stående hushållsmedlemmar varit delaktiga. Den del av dessa utgifter, som kommit på deras lott, avdrages på inkomstsidan från posten „ersättning av hyresgäst m. m.”, så att endast nettoinkomsten kvarstår.

Beträffande inackordenters och matgästers födoämnesutgifter, är det i allmänhet vanligt, i synnerhet i arbetarkretsar, att inackordenter och matgäster icke i samma omfattning ha del i födoämneskonsumtionen som familjemedlemmarna själva. Detta beror på, att de sällan deltaga i mellanmålen, och i allmänhet ej få någon välgkost med sig till arbetsplatsen. Då i arbetarfamiljer ofta blott en egentlig måltid om dagen intages och inackordenter samt matgäster endast deltaga i denna och ej i mellanmålen, blir de senares födoämnesförbrukning betydligt mindre än familjemedlemmarnas. Vid jämförelse av räkenskaps-

ten ruokakuntien tilikirjoja, joihin on kuulunut kysymyksessä olevia alivuokralaisia, ja sellaisten, joissa vain on perheenjäseniä. on asiantuntijoiden kanssa neuvoteltua arvioitu täysihoitolaisten ja ruokavieraiden ravinnonkulutus 60 %:ksi perheenjäsenten vastaavasta kulutuksesta. Näin ollen ravintomenoja kulutusyksikköä kohden laskettaessa on lisätty perheenjäsenten kulutusyksikkömäärään vain 60 % täysihoitolaisten ja ruokavieraiden varsinaisesta kulutusyksikköluvusta.

Niissä tapauksissa, jolloin ruokakuntaan kuuluu palvelija, on laskettu palvelijan samoin kuin täysihoitolaisten olleen osallisen ruoka-, asunto- sekä valo- ja lämpökulutukseen. Se osa näistä menoista, joka samoin laskettuna kuin alivuokralaisiin nähden tulee palvelijan osalle, on lisätty ryhmään „menoja palvelijasta”.

Kun menoja ja tuloja kulutusyksikköä kohden laskettaessa edellä esitetyllä tavalla otetaan huomioon monia kulutukseen vaikuttavia seikkoja, on seurauksena, että verrattaessa taulukoissa absoluuttisia menoeriä, perheenjäsenten keskimääräistä kulutusyksikköä ja vastaavasti menoja kulutusyksikköä kohden, viimeksimainitut eivät ole edellisten osamääriä.

Käytettäessä kulutusyksikköjen lukumäärää ruokakunnan tarpeen mittana on muistettava, että tämä mitta vastatessaan keskimääräistä tarvetta ei ole oikea mitta yksittäisissä tapauksissa, siksi suuri ero tarpeiden suuruudessa ihmisten fyysillisen rakenteen, ammatin y. m. mukaan. Onhan tunnettua, että esim. ravinnontarve vaihtelee suuresti työn laadun mukaan, ollen paljon suurempi raskaan työn tekijöillä kuin kevyttä työtä tekeville. Toiseksi on huomattava, että kaikki kulutusyksikköasteikot lähtevät siitä olettamuksesta, että kaikki tarpeet esiintyvät kaikilla ruokakunnan jäsenillä, joskin suuruus vaihtelee iän ja sukupuolen mukaan, ja että tyydyttämiskeino helposti on sovellettavissa tarpeen suuruuden muutosten mukaan. Nämä olettamukset eivät kuitenkaan pidä täydellisesti paikkaansa, joten arvosteltaessa tarpeiden tyydyttämisen suuruutta on huomioon otettava ne epätarkkuudet, jotka johtuvat kulutusyksikköasteikkojen kaavamaisuudesta.

böckerna för hushåll med ovannämnd sammansättning och för sådana hushåll, vilka bestå endast av familjemedlemmar, har efter överläggning med sakkunniga inackordenternas och matgästernas födoämneskonsumtion beräknats utgöra 60 % av familjemedlemmarnas motsvarande förbrukning. Sålunda har vid uträkningen av födoämnesutgifterna per konsumtionsenhet, familjemedlemmarnas konsumtionsenhetstal ökat blott med 60 % av inackordenternas och matgästernas egentliga konsumtionsenhetstal.

I de fall, då familjerna haft tjänare, har det beräknats, att tjänaren likasom inackordenten varit delaktig i förbrukningen med avseende på föda, bostad samt värme och lyse. Den del av dessa utgifter, vilken, beräknad på samma sätt som i fråga om hyresgästerna, kommer på tjänarens andel, har förts till gruppen „utgifter för tjänare”.

Då vid uträkningen på ovan anförda sätt av utgifterna och inkomsterna per konsumtionsenhet flere faktorer, som inverka på konsumtionen, beaktats, följer därav, att vid jämförelse av tabellernas absoluta utgiftsposter, familjemedlemmarnas genomsnittliga konsumtionsenhetstal och resp. utgifter per konsumtionsenhet de sistnämnda inte utgöra kvoten av de förra.

Vid användandet av antalet konsumtionsenheter som måttstock för familjens behov, bör man minnas, att detta mått, även när det motsvarar det genomsnittliga behovet, ej är riktigt i de enskilda fallen, så pass stor är skillnaden i behovets storlek beroende på människans fysiska konstitution, yrke o. s. v. Det är ju känt, att t. ex. näringsbehovet i hög grad varierar efter arbetets art och är mycket större för arbetare med tungt arbete än för sådana med lätt arbete. För det andra bör det beaktas, att alla konsumtionsenhetsskalor utgå från förutsättningen, att alla behov förekomma hos alla familjemedlemmar, om ock storleken varierar beroende på kön och ålder, samt att tillfredsställandet lätt kan anpassas efter behovets storlek. Dessa förutsättningar hålla dock icke fullständigt streck, så att vid bedömandet av behovstillfredsställandets storlek de inexaktheter böra beaktas, som bero på konsumtionsenhetsskalornas schematiska beskaffenhet.

Edellä olevista heikkonksista huolimatta on kuitenkin katsottava tutkimuksen tulosten suuresti voittavan verrannollisuuden ja selvyuden puolesta, kun ruokakuntien tai perheenjäsenten sijaan yksiköksi otetaan kulutusyksikkö.

3. Ruokakuntien kokoonpano ja asunto- y. m. olot.

Kuten edellä mainittiin, perustuu käsiteltävänä oleva tutkimus 554:ään koko vuoden pidettyyn tilikirjaan, joista 437 eli 78.9 % on pidetty työläis- ja 117 eli 21.1 % virkamiesruokakunnissa.

Vuosimenojen suuruus kaikissa ruokakunnissa oli keskimäärin 20 892.7 markkaa, vaihdellen 6 511.8 ja 87 322.5 markan välillä. Vaihtelut suurimpien ja pienimpien menojen välillä olivat huomattavasti pienemmät verrattessa molempien eri yhteiskuntaryhmien menojen suuruutta. Työläisruokakunnissa olivat menot keskimäärin 17 428.5 ja virkamiesruokakunnissa melkein kahta vertaa suuremmat, 33 831.6 markkaa. Edellisissä vaihtelivat menot 6 511.8 ja 49 611.9 markan, jälkimmäisissä 12 331.7 ja 87 322.5 markan välillä.

Menojen absoluuttisen suuruuden mukaan jakautuivat ruokakunnat alla oleviin menoryhmiin nähden seuraavasti.

I trots av ovananförda svagheter torde dock resultatet av undersökningen mycket vinna i jämförlighet och klarhet, då i stället för ett hushåll eller en familjemedlem en konsumtionsenhet tages som enhet.

3. Hushållens sammansättning och bostads- m. fl. förhållanden.

Såsom tidigare nämnts, grundar sig föreliggande undersökning på 554 räkenskapsböcker för ett helt år, av vilka 437 eller 78.9 % förts i arbetar- och 117 eller 21.1 % i tjänstemannahushåll.

Årsutgifternas storlek var i medeltal för alla hushåll 20 892.7 mark, varierande mellan 6 511.8 och 87 322.5 mark. Skillnaden mellan de största och minsta utgifterna var betydligt mindre vid jämförelse av utgifterna inom vardera av de skilda samhällsgrupperna. I arbetarhushållen voro utgifterna i medeltal 17 428.5 och i tjänstemannahushållen nästan två gånger större, 33 831.6 mark. I de förra varierade utgifterna mellan 6 511.8 och 49 611.9 mark, i de senare mellan 12 331.7 och 87 322.5 mark.

Med hänsyn till utgifternas absoluta höjd fördelade sig hushållen på nedanstående utgiftsgrupper som följer.

	Menoja mk — Utgifter mk					
	alle under 10000	10000—15000	15000—20000	20000—25000	25000—30000	30000 och öfver
Työläisruokakunnissa — Arbetarhushåll	16	130	181	82	19	9
Virkamiesruokakunnissa — Tjänstemannahushåll	—	6	15	20	16	60
Yhteensä — Summa	16	136	196	102	35	69

Kuten taulukosta näkyy, ovat 10 000 markkaa pienemmät ja 25 000 markkaa suuremmat vuosimenot verraten harvinaiset työläisruokakunnissa, jota vastoin yli puolet virkamiesruokakunnista kuuluu korkeimpaan menoryhmään ja 10 000 markkaa pienempiä vuosimenoja ei tapaa ollenkaan.

Kun ruokakunnat ryhmitellään vaurausasteittain, s. o. kulutusyksikköä kohden tulevien menojen mukaan, saadaan seuraava taulukko.

Såsom av tabellen framgår, voro årsutgifter under 10 000 och över 25 000 mark ganska sällsynta i arbetarhushållen, medan över halva antalet tjänstemannahushåll hör till den högsta utgiftsgruppen och årsutgifter under 10 000 mark ej alls förefinnas.

Då hushållen grupperas efter välstandsgrad, d. v. s. enligt utgifterna per konsumtionsenhet, erhålles följande tabell.

	Vuosimenoja kulutusyksikköä kohden mk — Årsutgift per konsumtionsenhet mk				Yhteensä Summa
	alle under 5 000	5 000— 7 000	7 000— 9 000	9 000 tai en- m. l. där- över	
Työläisruokakunnissa — Arbetarhushåll.....	92	171	117	57	437
Virkamiesruokakunnissa — Tjänstemannahushåll.....	2	9	23	83	117
Yhteensä — Summa	94	180	140	140	554
	Prosentteina — I procent				
Työläisruokakunnissa — Arbetarhushåll.....	21.1	39.1	26.8	13.0	100.0
Virkamiesruokakunnissa — Tjänstemannahushåll.....	1.7	7.7	19.7	70.9	100.0
Yhteensä — Summa	16.9	32.5	25.3	25.3	100.0

Yli 60 % kaikista työläisruokakunnista kuului kahteen alimpaan vaurausryhmään, ja ylimpään kuului vain 13 %. Sitä vastoin virkamiesruokakunnista ei edes 10 % kuulunut kahteen alimpaan ryhmään ja ylimpään kuului sen sijaan yli 70 % näistä ruokakunnista.

Kuten molemmista edellisistä taulukoista käy ilmi, ovat eri meno- ja vaurausryhmät yhteiskunnalliseen kokoonpanoonsa nähden sangen erilaisia. Alimmissa ryhmissä muodostavat työläisruokakunnat suurimman osan, kun sen sijaan virkamiesruokakuntien osuus nousee ylemmissä ryhmissä. Varsinkin jälkimäisessä ryhmittelyssä, vaurauden mukaan, on ero ryhmien kokoonpanossa hyvin huomattava. Virkamiesruokakuntien osuus eri ryhmien kaikista ruokakunnista kasvaa 2.1 %:sta alimassa 59.3 %:iin ylimmässä vaurausryhmässä. Tämä ryhmien erilainen kokoonpano vaikeuttaa tietenkin suoranaisten vertaillujen tekemistä kaikkien ruokakuntien tilien nojalla laskettujen eri vaurausryhmien keskimääräisten tilien välillä, kun eroavaisuudet vaurausryhmien kesken voivat johtua siitä, miten suuresti eri yhteiskuntaryhmät painavat leimansa kulutussuhteisiin. Tämänkin seikan takia on seuraavassa yleensä erikseen verrattu kulutusoloja ja niiden muutoksia vaurauden y. m. mukaan työläis- ja virkamiesruokakunnissa.

Tarkastettaessa ruokakuntien jakautumista eri vaurausryhmien kesken on huomattavissa eroa eri paikkakuntaryhmiinkin nähden.

Över 60 % av alla arbetarhushåll tillhörde de två lägsta välståndsklasserna, och till den högsta hörde blott 13 %. Däremot tillhörde av tjänstemannahushållen ej ens 10 % de två lägsta klasserna, medan till den högsta hörde över 70 % av dessa hushåll.

Såsom av de båda föregående tabellerna framgår, voro de olika utgifts- och välståndsgруппerna med hänsyn till sin sociala sammansättning ganska olika. I de lägre klasserna utgöra arbetarhushållen det stora flertalet, då däremot tjänstemannahushållens andel stiger i de högre klasserna. Särskilt i den senare grupperingen, enligt välstånd, är olikheten i gruppernas sammansättning mycket märkbar. Tjänstemannahushållens andel av samtliga hushåll i de särskilda grupperna stiger från 2.1 % i den lägsta till 59.3 % i den högsta välståndsklassen. Denna olikhet i gruppernas sammansättning försvårar naturligtvis anställandet av direkta jämförelser mellan de på grundvalen av samtliga familjers räkenskaper uträknade genomsnittliga budgeterna för olika välståndsgруппer, då olikheterna mellan välståndsgруппerna kunna förmedlas därav, i huru hög grad de olika samhällsklasserna tryckt sin prägel på konsumtionsförhållandena. Även på grund härav ha i det följande konsumtionsförhållandena och deras förändringar efter välstånd m. m. i allmänhet jämförts inom arbetar- och tjänstemannahushåll särskilt.

Vid granskning av hushållens fördelning på skilda välståndsgруппer kan en olikhet även märkas med hänsyn till de olika ortsgруппerna.

Ruokakunnat Hushåll	Vuosimenot kalutusyksikköä kohden mk Årsutgift per konsumtionsenhet mk							
	työläisruokakunnissa i arbetarhushåll				virkamiesruokakunnissa i tjänstemannahushåll			
	alle under 5 000	5 000— 7 000	7 000— 9 000	9 000 tai enem. i. där- över	alle under 5 000	5 000— 7 000	7 000— 9 000	9 000 tai enem. i. där- över
Helsingissä — I Helsingfors	14	38	42	27	1	3	4	38
Muissa suurissa kaupungeissa — I övriga större städer	31	53	31	18	—	3	8	20
Muilla paikkakunnilla — Å övriga orter	47	80	44	12	1	3	11	25
	Prosentteina — I procent							
Helsingissä — I Helsingfors	11.6	31.4	34.7	22.3	2.2	6.5	8.7	82.6
Muissa suurissa kaupungeissa — I övriga större städer	23.3	39.9	23.3	13.5	—	9.7	25.8	64.5
Muilla paikkakunnilla — Å övriga orter	25.7	43.7	24.0	6.6	2.5	7.5	27.5	62.5

Helsingin ruokakunnat kuuluvat suhteellisesti useammin korkeampiin vaurausryhmiin. Kun työläisruokakunnista keskimäärin 21.1 % kuului alimpaan vaurausryhmään ja 13 % taasen ylämpään, olivat vastaavat luvut eri paikkakuntaryhmissä seuraavat: Helsingissä 11.6 % ja 22.3 %, muissa suurissa kaupungeissa 23.3 % ja 13.5 % ja muilla paikkakunnilla 25.7 % ja 6.6 %. Tästä on seurauksena, että alimpaan vaurausryhmään kuuluu suhteellisesti eniten „muilla paikkakunnilla” asuvia tilinpitäjiä ja ylämpään taasen Helsingissä asuvia. Samanlainen suhde on osittain huomattavissa myös virkamiesruokakuntien nähden.

Perheiden kokoonpano ja suuruus. Useimpiin perheisiin kuului mies, vaimo ja lapset; 48 tapauksessa kuului perheeseen ainoastaan mies ja vaimo, 4:ssä isä lapsineen, 19:ssä äiti lapsineen, 2:ssa poika äitinsä kanssa ja 1 tapauksessa sisarusjoukko. Sitä paitsi kuului ruokakuntiin usein sukulaisia, täysihoitolaisia, vuokralaisia ja ruokavieraita. Kun sukulaisiin nähden on vaikeata erottaa, mitkä niistä ovat kuuluneet perheeseen perheenjäseninä, mitkä ovat olleet täysihoitolaisen asemassa, on jaottelussa tässä suhteessa voinut sattua epäjohdonmukaisuuksia. Tilinpitoperheiden joukossa tapaa sangen erisuuruisia perheitä, ja perheenjäsenten luku vaihtelee 2:sta 11:seen. Kuten alla olevasta taulukosta näkyy, olivat työläisperheiden joukossa yleisimmät kolmen hengen perheet, virkamiesperheiden joukossa taasen neljän hengen perheet. Suurimmassa osassa työläisperheistä vaihtelee perheen suu-

Hushällden i Helsingfors tillhöra relativt oftare de högre välständsgrupperna. Då av arbetarhushällden i medeltal 21.1 % tillhörde den lägsta och 13 % den högsta välständsgruppen, voro motsvarande tal för de olika ortsgrupperna följande: för Helsingfors 11.6 % och 22.3 %, för övriga större städer 23.3 % och 13.5 % och för övriga orter 25.7 % och 6.6 %. Härav följer, att till den lägsta välständsklassen höra förhållandevis mest bokförare boende på „övriga orter” och till den högsta åter bokförare i Helsingfors. Ett motsvarande förhållande kan delvis observeras även beträffande tjänstemannahushällden.

Familjernas sammansättning och storlek. De flesta familjer bestodo av man, hustru och barn; i 48 fall hörde till familjen blott man och hustru, i 4 fader med barn, i 19 moder med barn, i 2 son med moder och i ett fall en syskonskara. Dessutom hörde till hushällden ofta släktingar, inackorder, inhyrande samt matgäster. Då det beträffande släktingar är svårt att avgöra, vilka av dem som hört till familjen såsom familjemedlemmar och vilka som varit i inackordents ställning, ha vid fördelningen inkonsekvenser kunnat uppkomma. Bland bokföringsfamiljerna finnas familjer av ganska olika storlek, och familjemedlemmarnas antal växlar från 2 till 11. Såsom av nedanstående tabell synes, voro bland arbetarhushällden familjer bestående av 3 personer de vanligaste, bland tjänstemannahällden åter familjer på 4 personer. Bland det stora flertalet arbetarfamiljer växlar familjens storlek mellan 3 och 6 per-

ruus 3 ja 6 hengen välillä, mutta 2 hengen perheitä on kuitenkin 8.2 %, 7 hengen 6.4 % ja 8 hengen 5.7 % kaikista. Suurempia perheitä kuin viimeksimainitut on verraten vähän, yhteensä 17 perhettä eli 3.9 % kaikista työläisperheistä. Virkamiesperheet jakautuvat suunnilleen samoin suuruutensa mukaan kuin työläisperheetkin, joskin 2 hengen perheitä on suhteellisesti vähän enemmän ja 10—11 hengen perheitä ei ole yhtään.

soner, men det finnes dock även familjer bestående av 2 personer, 8.2 %, 7 personer, 6.4 %, och 8 personer, 5.7 % av samtliga. Större familjer än de sistnämnda förekomma tämligen fåtaligt, inalles 17 familjer eller 3.9 % av samtliga arbetarfamiljer. Tjänstemannafamiljerna fördelade sig efter storlek ungefär på samma sätt, om ock familjerna på 2 personer relativt taget äro något flere och familjer på 10—11 personer ej alls förekomma.

Ruokakunnat, joissa oli Hushåll med	Vuosimenot ruokakuntaa kohden mk Årsutgift per hushåll mk				Vuosimenot kulutusyksik- köä kohden mk — Årsutgift per konsumtionsenhet mk				Kalkki ruokak. Samtl. hush.	
	alle under 15000	15000— 20000	20000— 30000	30000 t. enem. l. där- över	alle under 5000	5000— 7000	7000— 9000	9000 t. enem. l. där- över	abs.	%
Työläisruokakuntia — Arbetarhushåll										
2 perheenjäsentä — familjemedlem.	21	12	3	—	3	8	13	12	36	8.2
3 » »	45	48	15	—	7	29	45	27	108	24.7
4 » »	40	42	16	1	13	44	29	13	99	22.7
5 » »	20	29	23	1	16	34	20	3	73	16.7
6 » »	14	21	15	1	17	27	5	2	51	11.7
7 » »	2	13	11	2	14	12	2	—	28	6.4
8 » »	3	11	10	1	14	9	2	—	25	5.7
9 » »	1	4	3	2	4	5	1	—	10	2.3
10 » »	—	1	4	—	3	2	—	—	5	1.1
11 » »	—	—	1	1	1	1	—	—	2	0.5
Yhteensä — Summa	146	181	101	9	92	171	117	57	437	100.0
Virkamiesruokakuntia — Tjänstemannahushåll										
2 perheenjäsentä — familjemedlem.	1	5	4	4	—	—	1	13	14	11.9
3 » »	2	4	9	8	—	1	7	15	23	19.7
4 » »	1	4	9	13	1	1	4	21	27	23.1
5 » »	1	—	6	16	—	1	4	18	23	19.7
6 » »	1	2	5	7	1	5	3	6	15	12.8
7 » »	—	—	3	6	—	1	2	6	9	7.7
8 » »	—	—	—	4	—	—	2	2	4	3.4
9 » »	—	—	—	2	—	—	—	2	2	1.7
10 » »	—	—	—	—	—	—	—	—	—	—
11 » »	—	—	—	—	—	—	—	—	—	—
Yhteensä — Summa	6	15	36	60	2	9	23	83	117	100.0

Tarkastettaessa perheiden suuruutta eri menoryhmissä on havaittavissa, että ylempiin menoryhmiin yleensä kuuluu suurempia perheitä kuin alempiin, joskin vielä yksi 9 hengen perhekin tavataan alimmassa menoryhmässä.

Sen sijaan, verrattaessa vaurauden ja perheensuuruuden suhdetta, voi varsinkin työläisperheisiin nähden todeta aivan päinvastaisen suhteen. Suurin osa 2 ja 3 hengen perheistä kuuluu kahteen ylimpään vaurausryhmään, 4—6 hengen perheet ovat jo yleisimmät lähinnä alimmassa vaurausryhmässä ja 7 tai useamman hengen perheitä tapaa eniten alimmassa

Vid granskning av familjernas storlek inom skilda utgiftsklasser finner man, att till de högre utgiftsgrupperna i allmänhet höra större familjer än till de lägre, om ock en familj på 9 personer ännu förekommer i den lägsta utgiftsklassen.

Däremot kan vid jämförelse av förhållandet mellan välståndet och familjens storlek i synnerhet beträffande arbetarfamiljerna ett alldeles motsatt förhållande konstateras. Största delen av familjerna på 2 och 3 personer höra till de 2 högsta välståndsklasserna; familjer på 4—6 medlemmar förekomma talrikast i den näst lägsta välståndsklassen och familjer på 7 eller flera

vaurausryhmässä, jota vastoin niitä ei esiinny ollenkaan korkeimmassa, suurimpia perheitä ei edes lähinnä korkeimmassa ryhmässä. Virkamiesperheisiin nähden ei ole yhtä selvästi havaittavissa perheensuuruuden vaikutusta perheiden vaurautteen, mutta vertailuja haittaa tässä se seikka, että virkamiesperheitä on hyvin vähän kahdessa alimmassa vaurausryhmässä.

personer mest i den lägsta välståndsklassen, varemot sådana icke alls förekomma i den högsta välståndsgruppen och de största familjerna icke ens i den nästhögsta. I tjänstemannafamiljerna är familjestorlekens inverkan på välståndet icke så tydligt märkbar, men jämförelserna försvåras här av att tjänstemannafamiljerna äro mycket få i de två lägsta välståndsgrupperna.

	Vuosimenot ruokakuntaa kohden mk				
	Årsutgift per hushåll mk				
	alle under 15 000	15 000— 20 000	20 000— 30 000	30 000 t. enem. i. där- över	Kaikki ruokak. Samtl. hush.
Perheenjäseniä keskimäärin ruokakuntaa kohden — Familjemedlemmar i medeltal per hushåll	3.9	4.5	5.2	5.3	4.6
siitä työläisruokakuntaa kohden — därav per arbetarhushåll	3.9	4.6	5.5	7.3	4.6
» virkamiesruokak. kohden — därav per tjänstemannahushåll	3.8	3.3	4.2	5.0	4.5
Kulutussyksiköjä keskimäärin ruokakuntaa kohden — Konsumtionsenheter i medeltal per hushåll	2.4	2.6	3.1	3.3	2.8
siitä työläisruokakuntaa kohden — därav per arbetarhushåll	2.4	2.6	3.3	4.8	2.8
» virkamiesruokak. kohden — därav per tjänstemannahushåll	2.2	2.2	2.6	3.1	2.8

Ruokakunnissa tuli keskimäärin 4.6 perheenjäsentä tai, kulutussyksiköiksi muunnettuna, 2.8 kulutussyksikköä perhettä kohden. Kuten alla olevasta taulukosta käy ilmi, kasvaa perheiden keskimääräinen suuruus menojen suuretessa; kun menot ovat alle 15 000 markkaa, on työläisperheiden keskimääräinen perheen jäsenluku 3.9 tai kulutussyksiköissä ilmaistuna 2.4 kulutussyksikköä perhettä kohden. Perheen suuruus kasvaa kuitenkin työläisruokakunnissa säännöllisesti menoryhmästä toiseen, niin että ylimmässä ryhmässä, jossa menot ovat 30 000 markkaa tai suuremmat, on keskimäärin 7.3 perheenjäsentä tai 4.8 kulutussyksikköä ruokakuntaa kohden. Virkamiesperheiden suuruus, joka sekin on kasvamassa, vaikkei aivan säännöllisesti, menojen suuretessa, ei kuitenkaan ole yhtä suurien vaihteluiden alainen. Verrattaessa virkamies- ja työläisperheiden keskimääräistä suuruutta on huomattava, että jälkimäiset kussakin menoryhmässä ja varsinkin viimeisessä ovat tuntuvasti suuremmat. Se seikka, että kaikkien työläis- ja virkamiesperheiden keskimääräinen suuruus kuitenkin on melkein sama, johtuu siitä, että kun työläisperheistä suurin osa kuuluu kahteen keskimäiseen menoryhmään, on virkamiesperheistä yli 2/3 ylimmässä menoryhmässä, jossa juuri perheiden keskimääräinen suuruus on korkein.

Antalet familjemedlemmar per hushåll var 4.6 eller, förvandlat till konsumtionsenheter, 2.8 konsumtionsenheter per familj. Såsom av nedanstående tabell framgår, växer familjernas medelstorlek med utgifternas stegring. Då utgifterna understiga 15 000 mark, är antalet familjemedlemmar i arbetarhushållen i medeltal 3.9 eller uttryckt i konsumtionsenheter 2.4 konsumtionsenheter per familj. Familjens storlek ökas dock i arbetarhushållen regelbundet från utgiftsgrupp till utgiftsgrupp, så att i den högsta gruppen, i vilken utgifterna äro 30 000 mark eller däröver, antalet familjemedlemmar är 7.3 eller 4.8 konsumtionsenheter per hushåll. Storleken av tjänstemannafamiljerna, vilken även den visar tillväxt, om ock ej alldeles regelbundet, vid utgifternas ökning, är dock icke underkastad lika stora växlingar. Vid jämförelse av tjänstemanna- och arbetarfamiljernas medelstorlek märkes, att de senare inom varje utgiftsgrupp och i synnerhet i den sista äro betydligt större. Den omständigheten, att alla arbetar- och tjänstemannafamiljers medelstorlek dock är nästan densamma, beror därpå, att medan av arbetarfamiljerna största delen tillhör de två mellersta utgiftsgrupperna, komma mer än 2/3 av tjänstemannafamiljerna i den högsta, i vilken just familjens medelstorlek var högst.

	Vuosimenot kulutusyksikköä kohden mk				
	Årsutgift per konsumtionsenhet mk				
	alle under 5 000	5 000— 7 000	7 000— 9 000	9 000 t. enem. l. där- över	Kaikki ruokak. Samtl. hush.
Perheenjäseniä keskimäärin ruokakuntaa kohden — Familjemedlemmar i medeltal per hushåll	5.9	5.0	4.0	3.9	4.6
siitä työläisruokakuntaa kohden — därav per arbetarhushåll..	6.0	4.9	3.8	3.2	4.6
» virkamiesruokakuntaa kohden — därav per tjänstemanna hushåll	5.0	5.4	4.7	4.3	4.5
Kulutussyksikköjä keskimäärin ruokakuntaa kohden — Konsumtionsenheter i medeltal per hushåll	3.6	2.9	2.4	2.5	2.8
siitä työläisruokakuntaa kohden — därav per arbetarhushåll..	3.6	2.9	2.3	2.1	2.8
» virkamiesruokakuntaa kohden — därav per tjänstemanna hushåll	3.3	3.2	2.9	2.7	2.8

Kuten edellä olevasta taulukosta näkyy, pienenee perheen suuruus vaurauden kasvaessa, eli toisin sanoin perheen suuretessa vähenee vauraus. Alimmasta ylämpään vaurausryhmään pienenee työläisperheissä jäsenluku 6.0:sta 3.2:een eli siis lähes 50 %; ottaen huomioon kulutusyksikkömäärän vastaavan muutoksen perhettä kohden oli pieneminen jonkun verran vähäisempi, noin 42 % alimman vaurausryhmän perheen suuruuteen verraten. Virkamiesryhmässä on myös huomattavissa perheiden pienentymistä vaurauden kasvaessa, mutta perheiden keskimääräisen suuruuden muutokset eri vaurausryhmissä ovat kuitenkin huomattavasti pienemmät kuin työläisperheisiin nähden, niin että kulutusyksikkömäärä perhettä kohden alenee alimmasta ylämpään vaurausryhmään vain noin 18 %.

Såsom av ovanstående tabell synes, avtager familjens storlek, när välståndet ökas, med andra ord, när familjen tillväxer, minskas välståndet. Från den lägsta till den högsta välståndsgruppen avtager antalet medlemmar i arbetarfamiljerna från 6.0 till 3.2 eller således med nästan 50 %; beaktas motsvarande förändring av konsumtionsenhetstalet per familj, var minskningen något mindre, ungefär 42 % jämfört med familjens storlek i den lägsta välståndsgruppen. Även beträffande tjänstemannafamiljerna kan en minskning av familjen vid tilltagande välstånd observeras, men förändringarna i fråga om familjernas medelstorlek inom olika välståndsgrupper äro dock betydligt mindre än beträffande arbetarfamiljerna, så att antalet konsumtionsenheter per familj från den lägsta till den högsta välståndsgruppen avtager endast med ungefär 18 %.

Kulutussyksikköjä perhettä kohden Konsumtionsenheter per familj	Vuosimenot kulutusyksikköä kohden mk								Kaikki ruokak. Samliga hushåll
	työläisruokakunnissa i arbetarhushåll				virkamiesruokakunnissa i tjänstemannahushåll				
	alle under 5 000	5 000— 7 000	7 000— 9 000	9 000 t. enem. l. där- över	alle under 5 000	5 000— 7 000	7 000— 9 000	9 000 t. enem. l. där- över	
Helsingissä — I Helsingfors	3.4	2.9	2.1	2.1	3.6	3.8	2.3	2.7	2.6
Muissa suurissa kaupungeissa — I övriga större städer	3.6	2.8	2.2	2.2	—	2.8	3.3	2.7	2.8
Muilla paikkakunnilla — Å övriga orter	3.7	2.9	2.5	2.2	3.0	3.1	2.7	2.6	2.9

Verrattaessa perheiden suuruutta eri paikkakuntaryhmissä on todettavissa, että Helsingin perheet keskimäärin ovat pie-

Vid jämförelse av familjernas storlek i de olika ortsgrupperna kan man konstatera, att familjerna i Helsingfors i medeltal äro

nemmät kuin kaikki tilinpitoperheet keskimäärin. Kulutusyksikköluku perhettä kohden oli Helsingissä 2.6, „muissa suurissa kaupungeissa” 2.8 ja „muilla paikkakunnilla” 2.9. Tämä ruokakuntien erilainen suuruus eri paikkakuntaryhmissä osaltaan selittää aikaisemmin mainittuja eri paikkakuntaryhmien erilaisia vauraussuhteita. Samoin on huomattavissa, että kussakin vaurausryhmässä keskimääräinen kulutusyksikköluku perhettä kohden yleensä työläisperheissä on pienin Helsingissä ja suurin „muilla paikkakunnilla”.

Perheenjäsenet jakautuivat ikävuosien mukaan seuraavasti.

mindre än samtliga bokföringsfamiljer i medeltal. Antalet konsumtionsenheter per familj var i Helsingfors 2.6, i „övriga större städer” 2.8 och på „övriga orter” 2.9. Denna hushållens olika storlek inom de skilda ortsgrupperna förklarar delvis de tidigare nämnda olikheterna i de olika ortsgruppernas välförhållanden. Likaledes kan det märkas, att inom varje välförhållande antalet konsumtionsenheter i medeltal per familj i allmänhet i arbetarfamiljerna är minst för Helsingfors och störst för „övriga orter”.

Familjemedlemmarna fördelade sig enligt åldersår på följande sätt.

III. Perheenjäsenet jaettuina ikävuosien mukaan. — Familjemedlemmar fördelade enligt åldersår.

A. Työläisruokakunnat. — Arbetarhushåll.

Ikävuosia Åldersår	Vuosimenot ruokakuntaa kohden mk Årsutgift per hushåll mk								Vuosimenot kulutusyksikköä kohden mk — Årsutgift per konsumtionsenhet mk								Kaikki ruokakunnat Samtliga hushåll					
	alle under 15 000		15 000— 20 000		20 000— 30 000		30 000 t. enem. l. däröv.		alle under 5 000		5 000— 7 000		7 000— 9 000		9 000 t. enem. l. däröv.		Lukumäärä Antal			%		
	mp. m.	np. kv.	mp. m.	np. kv.	mp. m.	np. kv.	mp. m.	np. kv.	mp. m.	np. kv.	mp. m.	np. kv.	mp. m.	np. kv.	mp. m.	np. kv.	mp. m.	np. kv.	Yht. Summa	mp. m.	np. kv.	Kaikki ruokak. Samtliga hushåll
0—1	10	10	24	10	5	6	1	1	4	6	14	10	14	10	8	1	40	27	67	4.1	2.6	3.3
1—2	6	7	12	9	4	8	—	—	2	5	12	6	6	8	2	5	22	24	46	2.2	2.3	2.3
2—3	11	10	20	7	2	5	—	—	5	4	11	9	14	5	3	4	33	22	55	3.4	2.1	2.7
3—4	6	7	14	12	4	7	1	—	6	2	12	11	6	8	1	5	25	26	51	2.5	2.5	2.5
4—5	5	12	15	13	9	9	1	—	2	4	12	15	11	11	5	4	30	34	64	3.0	3.3	3.2
5—6	11	6	17	21	7	6	1	1	6	11	17	15	10	6	3	2	36	34	70	3.7	3.3	3.5
6—7	6	8	20	12	6	12	1	—	6	7	16	14	11	8	—	3	33	32	65	3.4	3.1	3.2
7—8	8	11	13	12	8	11	1	2	11	14	14	14	3	7	2	1	30	36	66	3.0	3.5	3.3
8—9	10	5	21	17	9	7	1	—	7	12	25	13	7	3	2	1	41	29	70	4.2	2.8	3.5
9—10	8	14	16	8	9	15	—	—	2	10	11	13	20	8	5	2	33	39	72	3.4	3.8	3.5
10—11	6	9	13	16	8	10	1	2	10	13	14	14	3	9	1	1	28	37	65	2.8	3.6	3.2
11—12	5	9	10	13	9	14	1	1	11	14	8	22	6	—	—	1	25	37	62	2.5	3.6	3.1
12—13	7	7	16	11	9	10	2	—	9	13	20	13	4	2	1	—	34	28	62	3.4	2.7	3.1
13—14	3	6	10	14	11	12	—	—	8	16	11	11	4	4	1	1	24	32	56	2.4	3.1	2.8
14—15	7	3	5	11	6	12	3	3	9	11	10	15	2	3	—	—	21	29	50	2.1	2.8	2.5
15—16	6	7	7	8	14	7	1	—	12	15	14	7	1	—	—	—	28	22	50	2.8	2.1	2.5
16—17	2	4	4	4	9	7	2	2	5	10	11	5	1	2	—	—	17	17	34	1.7	1.6	1.7
17—18	5	7	7	6	6	10	3	1	11	14	8	10	1	—	—	1	21	24	45	2.1	2.3	2.2
18—19	3	1	4	3	4	12	3	—	7	7	6	5	1	3	—	1	14	16	30	1.4	1.6	1.5
19—20	2	5	3	1	3	4	1	3	5	8	4	2	—	2	—	1	9	13	22	0.9	1.3	1.1
20—21	—	2	—	5	5	5	1	1	4	5	2	4	—	2	—	2	6	13	19	0.6	1.3	0.9
21—22	2	2	2	2	3	1	1	—	5	1	2	1	1	2	—	1	8	5	13	0.8	0.5	0.6
22—23	1	3	1	3	1	3	1	1	1	1	2	4	1	3	—	2	4	10	14	0.4	1.0	0.7
23—24	—	1	1	4	1	—	—	1	2	1	—	1	—	1	—	3	2	6	8	0.2	0.6	0.4
24—25	2	2	2	4	—	3	—	—	—	—	—	—	—	—	—	—	4	9	13	0.4	0.9	0.6
25 t. enem. l. däröv.	131	147	179	170	103	104	9	9	83	100	168	171	115	107	56	52	422	430	852	42.6	41.7	42.1
Yhteensä Summa	263	305	436	396	255	300	36	30	241	307	427	416	232	214	90	94	990	1 031	2 021	100.0	100.0	100.0

B. Virkamiesruokakunnat. — Tjänstemannahushåll.

Ikkvuosia Åldersår	Vuosimenot ruokakuntas kohden mk Årsutgift per hushåll mk								Vuosimenot kulutusyksikköä kohden mk — Årsutgift per konsumtionseenhet mk								Kaikki ruokakunnat Samtliga hushåll							
	alle under 15 000		15 000— 20 000		20 000— 30 000		30 000 t. enem. l. däröv.		alle under 5 000		5 000— 7 000		7 000— 9 000		9 000 t. enem. l. däröv.		Lukumäärä Antal			%		Kaikki ruokak. Samtliga hushåll		
	mp. m.	np. kv.	mp. m.	np. kv.	mp. m.	np. kv.	mp. m.	np. kv.	mp. m.	np. kv.	mp. m.	np. kv.	mp. m.	np. kv.	mp. m.	np. kv.	mp. m.	np. kv.	Yht. Summa	mp. m.	np. kv.			
0—1	—	—	1	—	4	4	6	9	—	—	—	—	—	—	—	—	—	—	11	13	24	4.3	4.9	4.6
1—2	1	—	—	1	3	1	—	4	—	—	—	—	2	1	2	5	4	6	10	6	16	1.5	2.3	1.9
2—3	—	2	—	2	4	3	7	2	—	—	—	2	2	3	9	4	11	9	20	9	29	4.3	3.4	3.8
3—4	—	—	1	1	1	2	3	—	—	—	1	—	3	4	—	—	5	3	8	5	13	1.9	1.1	1.5
4—5	1	1	1	1	1	1	4	5	1	—	1	1	—	1	5	6	7	8	15	7	22	2.7	3.0	2.9
5—6	—	1	1	—	5	3	4	5	—	—	1	1	2	2	7	6	10	9	19	9	28	3.9	3.4	3.6
6—7	—	1	1	—	3	3	7	4	—	—	3	2	—	2	8	4	11	8	19	8	27	4.3	3.0	3.6
7—8	1	—	1	1	2	2	5	2	1	—	—	1	2	1	6	3	9	5	14	9	23	3.5	1.9	2.7
8—9	—	—	—	1	3	1	3	6	—	—	2	1	1	1	3	6	6	8	14	6	20	2.3	3.0	2.7
9—10	1	—	—	2	1	4	6	4	1	—	—	2	1	4	6	4	8	10	18	8	28	3.1	3.8	3.4
10—11	—	—	—	—	1	4	4	5	—	—	—	—	2	1	3	4	5	10	5	15	10	1.9	1.9	1.9
11—12	—	1	2	—	2	1	3	1	—	1	—	—	3	—	3	2	7	3	10	3	13	2.7	1.1	1.9
12—13	—	1	—	—	1	6	5	—	—	—	—	1	2	1	4	5	6	7	13	6	19	2.3	2.7	2.5
13—14	—	—	—	—	2	1	7	3	—	—	—	—	3	1	6	3	9	4	13	4	17	3.5	1.5	2.5
14—15	—	—	—	1	—	—	2	5	—	—	—	1	1	1	1	4	2	6	8	14	8	0.8	2.3	1.5
15—16	—	—	—	—	2	2	2	4	—	—	1	1	1	1	2	4	4	6	10	4	14	1.5	2.3	1.9
16—17	—	—	—	—	—	1	4	2	—	—	—	1	1	—	3	2	4	3	7	4	11	1.5	1.1	1.3
17—18	—	—	—	—	2	1	7	3	—	—	1	—	3	—	5	4	9	4	13	3	17	3.5	1.5	2.5
18—19	—	—	—	—	—	2	3	3	—	—	—	1	1	1	2	3	3	5	8	3	11	1.2	1.9	1.5
19—20	—	—	—	—	—	3	3	—	—	—	—	—	—	1	3	2	3	6	12	3	15	1.2	1.1	1.2
20—21	—	—	—	—	1	1	2	2	—	—	1	1	—	2	2	3	3	6	12	3	15	1.2	1.1	1.2
21—22	—	—	—	—	—	—	2	—	—	—	—	—	1	—	1	—	2	—	2	—	2	0.8	—	0.4
22—23	1	—	—	1	1	3	3	1	—	—	1	1	—	1	4	3	5	10	5	15	10	1.9	1.9	1.9
23—24	—	—	—	—	1	—	—	1	—	—	—	—	1	—	—	1	1	2	0.4	1	3	0.4	0.4	0.4
24—25	—	1	—	—	—	2	—	1	—	—	—	1	—	—	—	3	—	4	—	4	—	—	1.5	0.8
25 t. enem. l. däröv.	5	5	14	17	34	40	60	65	3	3	7	11	20	29	83	84	113	127	240	113	127	43.8	47.9	45.9
Yhteensä Summa	10	13	22	28	73	79	153	145	6	4	20	29	50	57	182	175	258	265	523	258	265	100.0	100.0	100.0

Kuten taulukoista käy ilmi, oli työläisruokakunnissa 42.1 % ja virkamiesruokakunnissa 45.9 % perheenjäseniä, jotka olivat 25 vuoden ikäisiä tai vanhempia. 10 vuotta nuorempia lapsia on edellisessä ryhmässä 31.0 %, jälkimäisessä 30.7 %; 10—20-vuotisia perheenjäseniä taasen vastaavasti 23.7 % ja 18.7 %.

Alivuokralaiset y. m. Edellä esitettyjen perheenjäsenten ohella on useaan ruokakuntaan, kuten edellä mainittiin, kuulunut alivuokralaisia ja ruokavieraita, jotka ovat eri suuressa määrässä ottaneet osaa kulutukseen. Tällaisia vieraita henkilöitä on ollut 146 työläis- ja 58 virkamiesruokakunnassa, joten nämä ruokakunnat muodostavat 33.4 % kaikista edellisistä ja 49.6 % kaikista jälkimäisistä. Sen mukaan, mikä osuus näillä ruokakunnan vierailijajäsenillä oli kulutukseen, jakautuivat ruokakunnat seuraavasti.

Såsom av tabellerna framgår, voro i arbetarhushållen 42.1 % och i tjänstemannahushållen 45.9 % av familjemedlemmarna i åldern 25 år eller däröver. Antalet barn under 10 år utgjorde i den förra gruppen 31.0 %, i den senare 30.7 %; antalet familjemedlemmar i en ålder av 10—20 år åter resp. 23.7 % och 18.7 %.

Hyresgäster m. fl. Utom ovananförda familjemedlemmar ha till ett flertal hushåll, såsom ovan nämnts, hört hyres- och matgäster, vilka i olika mån deltagit i konsumtionen. Sådana främmande personer ha funnits i 146 arbetar- och 58 tjänstemannafamiljer, så att dessa hushåll utgöra 33.4 % av alla de förstnämnda och 49.6 % av alla de sistnämnda hushållen. På grundvalen av den andel i förbrukningen, dessa främmande medlemmar av hushållen haft, fördela sig hushållen på följande sätt.

	abs.			%		
	Työläisruokakunnat Arbets-hush.	Virkamies- ruokakunnat Tjänstem.- hushäll	Kaikki ruokak. Samtliga hush.	Työläisruokakunnat Arbets-hush.	Virkamies- ruokakunnat Tjänstem.-h.	Kaikki ruokakunnat Samtliga hushäll
Ruokakunnat, joissa oli — Hushäll med						
ainoastaan vuokralaisia — enbart hyresgäster	73	11	84	16.7	9.4	15.1
» täysihoitolaisia — enbart inackorderade	47	26	73	10.7	22.2	13.2
vuokralaisia ja täysihoitol. — hyresgäster och inackord.	13	4	17	3.0	3.4	3.1
ainoastaan ruokavieraita — enbart spisande gäster	7	6	13	1.6	5.2	2.3
vuokralaisia t. täysihoitolaisia ja ruokavieraita — hyres- gäster l. inackorderade samt spisande gäster	6	11	17	1.4	9.4	3.1
Ruokakunnat ilman alivuokralaisia t. ruokavieraita — Hus- häll utan inhyrande l. spisande gäster	291	59	350	66.6	50.4	63.2
Kaikkiaan ruokakuntia — Inalles hushäll	437	117	554	100.0	100.0	100.0

Edellä olevassa jaoittelussa tarkoitetaan vuokralaisella sellaista ruokakunnan jäsentä, joka on osallinen asuntoon, valoon ja lämpöön; täysihoitolainen saa tämän lisäksi vielä ravinnon, jota vastoin ruokavieras on yksinomaan osallinen ravintokulutukseen. Kuten edellä olevasta taulukosta käy ilmi, on puheena olevissa ruokakunnissa vuokralaisten pito suhteellisen tavallista, varsinkin työläisruokakunnissa, joissa täysihoitolaisia on tuntuvasti vähemmän, 47 tapauksessa eli 10.7 %:ssa kaikista ruokakunnista, kun vuokralaisia on 73 tapauksessa eli 16.7 ruokakunnassa 100:sta. Sekä vuokralaisia että täysihoitolaisia on 13 työläisruokakunnassa. Verraten vähäisessä määrässä on ruokakuntiin kuulunut ruokavieraita, työläisruokakuntiin vain 13 tapauksessa. Suhteellisesti tavataan jonkun verran enemmän sekä täysihoitolaisia että ruokavieraita virkamiesruokakuntiin kuuluvina. Yli neljännessä osassa virkamiesruokakunnista on täysihoitolaisia, ja näihin ruokakuntiin on osittain kuulunut sen lisäksi vuokralaisia. Ainoastaan vuokralaisia on kuulunut vain 11 ruokakuntaan; ruokavieraita on ollut yhteensä 17 tapauksessa. Huomattavaa on, että kun työläisruokakunnista 66.6 % oli ilman alivuokralaisia tai ruokavieraita, ainoastaan 50.4 % virkamiesruokakunnista oli ilman mainittuja vieraita henkilöitä.

Kulutukseen nähden on kuitenkin huomattava, että edellä olevat luvut ovat tavallaan liian suuret, koska edellä mainitut alivuokralaiset ja ruokavieraat osittain vain lyhyemmän ajan ovat ottaneet osaa kulutukseen. Merkillä pantavaa on, että niistä ruokakunnista, joissa on ollut ruokavieraita ja täysihoitolaisia, 4/5 edellisistä ja

I ovanstående uppdelning avses med hyresgäst en sådan medlem av hushållet, som är delaktig i bostad, värme och ljus; en inackorderad erhåller dessutom mat, medan däremot en matgäst uteslutande är delaktig i födoämnesförbrukningen. Såsom av ovanstående tabell framgår, är det uti ifrågavarande hushäll relativt vanligt att hava hyresgäster, i synnerhet i arbetarfamiljer, i vilka inackorderade förekomma betydligt mindre, blott i 47 fall eller i 10.7 % av samtliga hushäll, då däremot hyresgäster finnas i 73 fall eller i 16.7 hushäll av hundra. Både hyresgäster och inackorderade förekommo i 13 arbetarhushäll. I relativt ringa grad ha till hushällden hört matgäster, blott till 13 arbetarhushäll. Relativt taget förekomma såväl inackorderade som hyresgäster något oftare i tjänstemannahushäll. I över en fjärdedel av tjänstemannahuslällen finnas inackorderade, och till dessa hushäll ha delvis därjämte hört hyresgäster. Endast 11 hushäll hade enbart hyresgäster. Matgäster ha förekommit uti inalles 17 fall. Anmärkningsvärt är, att medan 66.6 % av arbetarhushällden voro utan inhyrande och matgäster, voro av tjänstemannahuslällen endast 50.4 % utan nämnda främmande personer.

Beträffande konsumtionen bör dock påpekas, att ovanstående tal på sätt och vis äro för höga, då nämnda inhyrande och matgäster delvis blott en kortare tid ha varit delaktiga i konsumtionen. Det bör observeras, att av hushällden med matgäster och inackorderade 4/5 av de förra och inemot hälften av de senare varit sådana,

lähemmäksi puolet jälkimmäisistä ovat olleet sellaisia, joissa edellä mainitut henkilöt ovat olleet vähemmän kuin puoli vuotta ruokakuntien jäseninä. Noin 30 %:ssa niistä ruokakunnista, joihin vuokralaisia kuului, on näitä ollut vähemmän kuin kuusi kuukautta.

Edelleen on muistettava, että alivuokralaisten ja ruokavieraiden joukossa on myös perheenjäsenten sukulaisia, jotka lähemmin liittyvät perheeseen ja jotka siten vähemmän häiritsevät perhe-elämää kuin aivan vieraat henkilöt.

Verrattaessa alivuokralaisten pidon suhteellista lukuisuutta eri vaurausryhmiin kuuluvissa ruokakunnissa saadaan seuraava yhdistelmä.

Ruokakunnat, joissa oli alivuokralaisia %:na kaikista — Hushäll med inhyrande i % av samtliga

	Vuosimenot kulutusyksikköä kohden mk Årsutgift per konsumtionsenhet mk			
	alle under 5 000	5 000— 7 000	7 000— 9 000	9 000 t. enemm- l. däröver
Työläisruokakunnissa — Arbetarhushäll	18.5	29.8	39.3	43.9
Virkamiesruokakunnissa — Tjänstemannahushäll	50.0	22.2	43.5	47.0
Kaikkiaan — Inalles	19.1	29.4	40.0	45.7

Vaurauden kasvaessa näyttää alivuokralaisten pito käyvän suhteellisesti yleisemmäksi sekä työläis- että virkamiesruokakunnissa.

i vilka förenämnda personer varit medlemmar i hushållet under kortare tid än ett halvt år. I ungefär 30 % av hushållen med hyresgäster ha dessa förekommit mindre än 6 månader.

Vidare bör det märkas, att bland inhyrande och matgäster även finnas släktingar, vilka stå familjen närmare och sålunda verka mindre störande på familjelivet än fullkomligt främmande personer.

Vid jämförelse av den relativa talrikheten i de olika välstandsgrupperna av familjer med inhyrande erhålles följande sammanställning.

Vid växande välstånd synas familjer med inhyrande bliva relativt talrikare både bland tjänstemanna- och arbetarhushäll.

Ruokakunnat, joissa oli alivuokralaisia %:na kaikista — Hushäll med inhyrande i % av samtliga

	Ruokakunnat, joissa oli alla oleva luku perheenjäseniä — Hushäll med följande antal familjemedlemmar				
	2	3	4	5-6	7 t. useampia l. däröver
Työläisruokakunnissa — Arbetarhushäll	41.7	44.4	28.3	28.2	18.6
Virkamiesruokakunnissa — Tjänstemannahushäll	14.3	56.5	40.7	44.7	60.0
Kaikkiaan — Inalles	34.0	46.6	31.0	32.1	25.9

Erisuuruisissa työläisruokakunnissa oli alivuokralaisia suhteellisesti enimmäkseen pienissä, 2—3 hengen, perheissä; sen sijaan ei virkamiesperheiden suuruus näytä suuresti vaikuttavan alivuokralaisten pitämiseen.

Kun vertaa niiden ruokakuntien asuntojen suuruutta, joihin kuuluu alivuokralaisia, saadaan seuraava yhdistelmä.

I arbetarhushäll av olika storlek förekommo inhyrande relativt taget mest i små familjer på 2—3 personer; däremot synes tjänstemannafamiljernas storlek icke i högre grad ha inverkat på förekomsten av inhyrande.

Vid jämförelse av bostädernas storlek i de hushäll, vilka hade inhyrande, erhålles följande tabell.

Ruokakunnat joissa oli alivuokralaisia, %:na kaikista — Hushåll med inhyrande i % av samtliga

	Ruokakunnat huoneistoissa, joissa oli alla oleva lukumäärä huoneita Hushåll boende i lägenheter med följande antal rum			
	1	2	3	4 t. useam- pia l. däröver
Työläisruokakunnissa — Arbetarhushåll	24.3	32.7	43.4	60.0
Virkamiesruokakunnissa — Tjänstemannahushåll	—	20.0	34.8	55.6
Kaikkiaan — Inalles	24.0	31.7	40.8	56.1

Aivan säännöllisesti näkyy huoneistojen suuruuden kasvaessa alivuokraaminen käyvän yleisemmäksi sekä työläis- että virkamiesruokakunnissa.

Myöskin paikkakuntaryhmiin nähden voi huomata erilaisuutta sekä alivuokralaisten että ruokavieraiden pidon yleisyyteen nähden. Tällöin on huomattava, että Helsingissä ja muissa suurissa kaupungeissa on vuokralaisten pito tavallisempaa kuin täysihoitolaisten, jota vastoin pienemmissä kaupungeissa ja muissa asutuskeskuksissa on suhteellisesti enemmän täysihoitolaisia kuin vuokralaisia. Ylipäänsä voi todeta, että Helsingissä ja muissa suurissa kaupungeissa on niiden ruokakuntien luku, joissa ei ole vieraita ruokakunnan jäseniä, pienempi, 56.9 % ja 60.4 % kaikista, kun sitä vastoin pienemmällä paikkakunnilla tapaa enemmän tällaisia ruokakuntia, 70.0 %.

Asunnot. Kuten aikaisemmin mainittiin, pyydettiin varsinaisen tilinpidon ohella tietoja asuntojen hallintamuodosta, suuruudesta sekä mukavuuksista.

Hallintamuodon mukaan jakautuivat huoneistot vuokrattuihin, työnantajan vapaasti luovuttamiin, osakehuoneistoihin ja omiin asuntoihin. Tilinpitäjien huoneistot olivat hallintamuotoonsa nähden seuraavanlaisia.

Aldeles regelbundet synes, då bostäderna bliva större, uthyrandet bliva allmänare såväl i arbetar- som i tjänstemannahushåll.

Även inom ortsgrupperna kan en olikhet i fråga om förekomsten av familjer med inhyrande och matgäster iakttagas. Härvid kan man observera, att det i Helsingfors och övriga större städer är vanligare att hava hyresgäster än inackorderade, medan det däremot i mindre städer och övriga samhällen finnes relativt taget mera inackorderade än hyresgäster. I allmänhet kan det konstateras, att i Helsingfors och övriga större städer antalet familjer utan främmande medlemmar av hushållet är mindre, 56.9 % och 60.4 % av samtliga, medan däremot på mindre orter sådana hushåll förekomma i större utsträckning, 70.0 %.

Bostäderna. Såsom tidigare nämnts, begärdes utom den egentliga bokföringen uppgifter över bostädernas upplåtelseform, deras storlek och bekvämligheter.

Enligt upplåtelseform fördelade sig lägenheterna i hyrda, av arbetsgivaren fritt upplåtna lägenheter, aktielägenheter och egna bostäder. Räkenskapsförarnas bostäder voro med hänsyn till upplåtelseform av följande slag.

	Työläis- asunnot	Virkamies- asunnot	Kaikki asunnot	Työläis- asunnot	Virkamies- asunnot	Kaikki asunnot
	Arbetar- bostäder	Tjänstem- bostäder	Samtliga bostäder	Arbetar- bostäder	Tjänstem- bostäder	Samtliga bostäder
	abs.			%		
Vuokrattu asunto — Hyrd bostad	280	71	351	64.1	60.7	63.3
Vapnasti luovutettu asunto — Fritt upplåten bostad	89	25	114	20.4	21.4	20.6
Osakehuoneisto — Aktielägenhet	18	9	27	4.1	7.7	4.9
Oma asunto — Egen bostad	50	12	62	11.4	10.2	11.2
Yhteensä — Summa	437	117	554	100.0	100.0	100.0

Kuten edellä olevasta taulukosta käy ilmi, asuivat useimmat ruokakunnat vuokratuissa huoneistoissa, niin että ne muodostivat 63.3 % kaikista huoneistoista. Noin 1/5:llä tilinpitäjistä oli vapaasti luovutetut asunnot ja 1/10:llä omat huoneistot; vähimmin yleiset olivat osakehuoneistot, joita tapaa suhteellisesti jonkun verran enemmän virkamies- kuin työläispiireissä. Ylimalkaan on huomattava, ettei hallintamuotoon nähden ole havaittavissa erityispää eroavaisuutta työläis- ja virkamiesruokakuntien asuntojen välillä. Sen sijaan ovat paikkakunnalliset eroavaisuudet sangen suuret. Niinpä vapaasti luovutettuja asuntoja on enimmäkseen tehdaspaikkakunnilla, jota vastoin osakehuoneistoja on pääasiallisesti Helsingissä ja vain pari kolme Turussa ja Viipurissa. Omia huoneistoja on enimmäkseen pienemmällä paikkakunnilla asuvilla ruokakunnilla. Huomattava on, että näiden asuntojen joukossa on useita verraten alkeellisia mökkejä.

Seuraavasta yhdistelmästä näyttää käyvän ilmi, että omia huoneistoja on enimmäkseen alimpiin vaurausryhmiin kuuluvilla ruokakunnilla, jota vastoin vuokrattuja ja osakehuoneistoja tapaa suhteellisesti enimmäkseen ylempiin vaurausryhmiin kuuluvilla ruokakunnilla.

Huoneistot hallintamuodon mukaan jaettuna %:na kaikista — Lägenheter fördelade enligt upplåtelseform i % av samtliga

	Työläisruokakunnat, Arbetarhushäll,				Virkamiesruokakunnat, Tjänstemannahushäll,			
	joiden vuosimenot kulutusyksikköä kohden olivat mk vilkas årsutgift per konsumtionsenhet var mk							
	alle under 5 000	5 000— 7 000	7 000— 9 000	9 000 t. enem. 1. där- över	alle under 5 000	5 000— 7 000	7 000— 9 000	9 000 t. enem. 1. där- över
Vuokrattuja — Hyrda	59.8	60.2	70.1	70.2	50.0	44.4	56.5	63.9
Vapaasti luovutettuja — Fritt upplåtna	18.5	23.4	20.5	14.0	—	—	30.4	21.7
Osakehuoneistoja — Aktielägenheter	3.2	3.5	3.4	8.8	—	11.1	4.4	8.4
Omia — Egna	18.5	12.9	6.0	7.0	50.0	44.5	8.7	6.0
Yhteensä — Summa	100.0	100.0	100.0	100.0	100.0	100.0	100.0	100.0

Tilinpitoruokakuntien asustamien huoneistojen suuruus oli tietenkin sangen erilainen.

Såsom av föregående tabell framgår, bebodde de flesta hushåll hyrda lägenheter, så att dessa utgjorde 63.3 % av samtliga lägenheter. Ungefär 1/5 av bokförarna hade fritt upplåten bostad och 1/10 egen bostad; de minst vanliga voro aktielägenheterna, vilka påträffas förhållandevis något oftare i tjänstemanna- än i arbetargruppen. I allmänhet kan det märkas, att med avseende på bostädernas upplåtelseform i de av undersökningen berörda fallen någon särskild olikhet mellan arbetar- och tjänstemannahushållen icke kan iakttagas. Däremot äro de lokala skiljaktigheterna betydliga. Sålunda förekomma fritt upplåtna bostäder mest på fabriksorter, då däremot aktielägenheter finnas huvudsakligen i Helsingfors och blott några få i Åbo och Viborg. Egna bostäder hava företrädevis hushåll på mindre orter. Det bör observeras, att bland dessa bostäder finnas flera relativt primitiva stugor.

Följande sammanställning synes giva vid handen, att egna bostäder mest förekomma hos hushållen i de lägsta välståndsklasserna, då däremot hyrda och aktielägenheter påträffas relativt taget oftast hos hushållen i de högre välståndsklasserna.

Storleken av de lägenheter, bokföringsfamiljerna bebodde, var naturligtvis ganska olika.

Ruokakunnat huoneistoissa, joissa oli Hushåll boende i lägenheter om	Työläis- ruokakunnat Arbetarhush.	Virkamies- ruokakunnat Tjänste- mannahushäll	Työläisruoka- kunnat Arbetarhush.	Virkamies- ruokakunnat Tjänste- mannahushäll
1 huone (keittiö) — 1 rum (kök)	148	2	33.9	1.7
1 " ja keittiö — 1 " och kök	226	20	51.7	17.1
2 huonetta ja keittiö — 2 rum och kök	53	23	12.1	19.7
3 " " " — 3 " " "	8	30	1.8	25.6
vähintään 4 huonetta ja keittiö — 4 l. flere rum och kök	2	42	0.5	35.9

Kuten edellä olevasta taulukosta näkyy, asui 85.6 % kaikista työläisruokakunnista yhden tai yhden huoneen ja keittiön huoneistoissa; 2 huoneen ja keittiön huoneistoissa asui vielä 12.1 % työläisruokakunnista, mutta suuremmissa tuskin ollenkaan. Aivan päinvastainen on suhde virkamiesruokakuntiin nähden; 61.5 % virkamiehistä asui 3 tai useamman huoneen ja keittiön huoneistoissa; 2 huoneen ja keittiön huoneistoissa tapaa vielä 19.7 % virkamiesruokakunnista, yhden huoneen ja keittiön huoneistoja oli 17.1 %:lla heistä, jota vastoin yhden huoneen huoneistoja virkamiespiireissä tapaa tuskin lainkaan.

Eri paikkakuntaryhmissä on huomattavissa erilaisuutta varsinkin työläisruokakuntien asuntojen suuruuteen nähden. Helsingissä asui yli 60 % kaikista työläisruokakunnista 1 huoneen asunnoissa, muilla paikkakunnilla keskimäärin taasen tuskin 25 %; sen sijaan 1 huoneen sekä 2 huoneen ja keittiön asuntoja on Helsingissä noin 33 % ja 5 %, muilla paikkakunnilla jälleen lähes 60 % ja 15 %.

Såsom av föregående tabell synes, bodde 85.6 % av alla arbetarhushåll i lägenheter på 1 rum eller 1 rum och kök; i lägenheter på 2 rum och kök bodde av dem ännu 12.1 %, men i större knappast några arbetarhushåll. Alldeles motsatt är förhållandet vad tjänstemannafamiljerna beträffar, 61.5 % av tjänstemännen bodde i lägenheter på 3 eller flere rum och kök; lägenheter på 2 rum och kök finner man ännu hos 19.7 % av tjänstemannahushållen och lägenheter på 1 rum och kök hos 17.1 %, medan däremot lägenheter på 1 rum knappast alls finnas i tjänstemannagrupper.

Inom de skilda ortsgrupperna kan en olikhet märkas i synnerhet beträffande storleken av arbetarhushållens lägenheter. I Helsingfors bodde 60 % av alla arbetarhushåll i lägenheter på 1 rum, på övriga orter däremot i medeltal blott 25 %; däremot utgöra lägenheterna på 1 rum samt 2 rum och kök i Helsingfors resp. 33 % och 5 %, på övriga orter däremot nästan 60 % och 15 %.

Ruokakunnat huoneistoissa, joissa oli Hushåll boende i lokaler om	Työläisruokakunnat, Arbetarhushåll,				Virkamiesruokakunnat, Tjänstemannahushåll,			
	joiden vuosimenot kulutusyksikköä kohden olivat mk vilkas årsutgift per konsumtionsenhet var mk							
	alle under 5 000	5 000— 9 000	7 000— 9 000	9 000 t. enm. 1. där- över	alle under 5 000	5 000— 7 000	7 000 9 000	9 000 t. enm. där- över
%	%	%	%	%	%	%	%	
1 huone (keittiö) — 1 rum (kök)	35.9	34.5	33.3	29.8	—	—	—	2.4
1 " ja keittiö — 1 rum och kök	53.2	53.2	49.6	49.1	50.0	44.5	30.4	9.6
2 huonetta ja keittiö — 2 rum och kök	10.9	8.8	15.4	17.6	—	33.3	34.8	14.5
3 " " " — 3 " " "	—	3.5	1.7	—	50.0	11.1	17.4	28.9
Vähintään 4 huonetta ja keittiö — 4 l. flere rum och kök	—	—	—	3.5	—	11.1	17.4	44.6
Kaikkiaan — Inalles	100.0	100.0	100.0	100.0	100.0	100.0	100.0	100.0

Verrattaessa huoneistojen suuruutta eri vaurausryhmissä huomataan sekä työläisettä virkamiesruokakuntiin nähden hiljaisista siirtymistä suurempiin huoneistoihin vaurauden kasvaessa. Kuitenkin asui korkeimpaan vaurausryhmään kuuluvista työläisruokakunnista vielä noin 30 % yhden huoneen ja melkein 50 % 1 huoneen ja keittiön huoneistoissa.

Asuntokannan (-standardin) arvostelemiseksi on tärkeätä asuntojen huoneluvun ohella tutkia asuintiheyttä kysymyksessä olevissa huoneistoissa. Kaikissa tutkimuksen alaisissa työläisruokakunnissa tuli

Vid jämförelse av lägenheternas storlek inom olika välståndsklasser förmärkes såväl i fråga om arbetar- som tjänstemannahushållen en långsam övergång till större lägenheter vid växande välstånd. Dock bodde av arbetarhushållen i den högsta välståndsklassen ännu ungefär 30 % i lägenheter på 1 rum och 50 % i lägenheter på 1 rum och kök.

För bedömandet av bostadsstandarden är det av vikt att jämte antalet rum undersöka boendetätheten uti ifrågavarande lägenheter. I de av undersökningen berörda arbetarhushållen var antalet boende per

keskimäärin 2.66 henkilöä huonetta kohden ja virkamiesruokakunnissa vastaavasti 1.30. Tällöin on, kuten seuraavassakin, keittiö luettu huoneeksi. Huomattava on, että Helsingissä asuintiheys työläisruokakunnissa on tuntuvasti suurempi kuin muualla; huonetta kohden tuli Helsingissä keskimäärin 3.02, muissa suurissa kaupungeissa 2.47 ja pikkukaupungeissa sekä maaseudun asutuskeskuksissa 2.64 henkilöä. Sen sijaan asuvat tutkimuksen alaiset virkamiesruokakunnat suunnilleen samalla tavalla eri paikkakunnilla.

Seuraavassa on tarkastettu lähinnä ruokakunnan suuruuden ja asuintiheyden keskinäistä suhdetta.

rum 2.66 och i tjänstemannafamiljerna 1.30. Härvid har, såsom även i det följande, köket räknats såsom rum. Att märka är, att i Helsingfors boendetätheten i arbetarhushållen är kännbart större än på andra orter; boendetalet per rum var i Helsingfors i medeltal 3.02, i övriga större städer 2.47 och i de mindre städerna och bostadscentra i landsorten 2.64. Däremot bo tjänstemannahushållen ungefär lika på olika orter.

I det följande har närmast förhållandet mellan hushållens storlek och boendetätheten granskats.

Huoneistot, joissa oli Lägenheter med	Huoneisto- tojen luku			Asukkai- den luku			Huoneita (keittiö m. l.) Antal rum (inkl. kök)						Asukkaita keskimäärin huonetta kohden			Kulutussyk- sikköjä keski- määrin huone- etta kohden		
	Antal lägenheter			Antal boende			yhteensä tillhoppa			keskimäärin huoneistoa kohden i medeltal per lägenhet			Antal boende i medeltal per rum			Antal kon- sumtionsen- heter i medel- tal per rum		
	Tl. Arb.	Vm. Tj.	Y. S:a	Tl. Arb.	Vm. Tj.	Y. S:a	Tl. Arb.	Vm. Tj.	Y. S:a	Tl. Arb.	Vm. Tj.	Y. S:a	Tl. Arb.	Vm. Tj.	Y. S:a	Tl. Arb.	Vm. Tj.	Y. S:a
2 asukasta -- boende	28	9	37	56	18	74	40	22	62	1.43	2.44	1.68	1.40	0.82	1.19	1.30	0.76	1.11
3 » »	82	12	94	246	36	282	137	37	174	1.67	3.08	1.85	1.80	0.97	1.62	1.31	0.76	1.19
4 » »	102	21	123	408	84	492	183	75	258	1.79	3.57	2.10	2.23	1.12	1.91	1.46	0.77	1.26
5 » »	85	22	107	425	110	535	163	80	243	1.92	3.64	2.27	2.61	1.38	2.20	1.55	0.83	1.32
6 » »	58	21	79	348	126	474	118	98	216	2.03	4.67	2.73	2.95	1.29	2.19	1.74	0.82	1.32
7 » »	32	14	46	224	98	322	68	73	141	2.13	5.21	3.07	3.29	1.34	2.28	1.91	0.88	1.38
8 » »	30	8	38	240	64	304	55	40	95	1.83	5.00	2.50	4.36	1.60	3.20	2.47	0.98	1.84
9 » »	12	5	17	108	45	153	21	31	52	1.75	6.20	3.06	5.14	1.45	2.94	2.66	0.82	1.56
10 » »	6	2	8	60	20	80	12	10	22	2.00	5.00	2.75	5.00	2.00	3.64	2.68	1.12	1.97
11 » »	2	3	5	22	33	55	5	21	26	2.50	7.00	5.20	4.40	1.57	2.12	1.16	1.12	1.32

Tarkastaessa työläisruokakuntien asuntolojen kehittämisestä, kun ruokakuntien jäsenluku kasvaa, on havaittavissa, että henkilöluvun lisääntyessä nousee myös, joskaan ei aivan säännöllisesti, keskimääräinen huoneluuku huoneistoa kohden. Mutta kun asukasluku nousee 2:sta 10:een, on asuntojen keskimääräinen huoneluuku vastaavasti kohonnut 1.43:sta 2.0:aan, tai jos viimeinen ryhmä, johon vain kuuluu 2 ruokakuntaa, otetaan huomioon, 2.50:een huoneistoa kohden. Tästä asuntojen suuruuden suhteellisesti pienistä muutoksista johtuu, että varsinainen asuintiheys, s. o. henkilöluku huonetta kohden, osoittaa sangen jyrkkää suurenmista asukasluvun kasvaessa, kohoten 1.40 henkilöstä huonetta kohden 2 hengen ruokakunnissa 5.00 henkilöön 10 hengen ruokakunnissa. Toisin sanoen käy ilmi, että perheen suuretessa ei asuntoja läheskään vastaavasti laajenneta, vaan, perheen jäsenluvun suuretessa 5-ker-

Vid granskning av huru bland arbetarhushållen bostadsförhållandena gestalta sig, då hushållens medlemsantal växer, kan det observeras, att vid tilltagande personantal även, om ock ej alldeles regelbundet, antalet rum i medeltal per lägenhet ökas. Men då antalet boende stiger från 2 till 10, visar det genomsnittliga antalet rum en motsvarande uppgång från 1.43 till 2.0, eller, om den sista gruppen, till vilken blott 2 hushåll höra, tages i betraktande, till 2.50 per lägenhet. Av de relativt små förändringarna i bostädernas storlek följer, att den egentliga boendetätheten, d. v. s. antalet personer per rum, utvisar en mycket stark tillväxt vid ökat invånarantal, så att densamma från 1.40 personer per rum i hushåll med två medlemmar stiger till 5.00 personer i hushåll med 10 medlemmar. Det framgår med andra ord, att då familjerna bliva större, bostäderna icke utvidgas i tillnärmelsevis motsvarande grad,

taiseksi, asunnot keskimäärin tulevat tuskin puolta suuremmiksi. Kun yleensä meillä on katsottu liika-asutuksi huoneistoja, joissa tulee 3 tai useampia henkilöitä huonetta kohden, asuvat tilinpitovuokakunnat, joiden jäsenluku on suurempi kuin 6, keskimäärin liika-ahtaudessa. Kun suuremmissa ruokakunnissa melkoinen osa niiden jäsenistä on lapsia, eivät asuintiheyttä osoittavat luvut, jos lasketaan kulutusyksikköjen luku huonetta kohden, osoita yhtä jyrkkää nousua pienimmistä suurimpiin ruokakuntiin, mutta tällöinkin kulutusyksikköjen luku huonetta kohden on noin kaksi kertaa suurempi suurissa kuin pienissä ruokakunnissa.

Virkamiesruokakunnissa on huomattava samantapainen suhde ruokakunnan suuruuden ja huoneluvun välillä kuin työläisruokakuntien nähdessä. Kuitenkin on pantava merkille, että asuintiheys kaikissa eri ryhmissä on paljon pienempi virkamieskuin työläisruokakuntien keskuudessa, joten varsinaista liika-asutusta ei virkamiesten asunnoissa tapaa. Samaten on huomattava, että virkamiesten piirissä ovat asunnot suurempien muutosten alaiset, joten suurilukuisilla ruokakunnilla ne ovat tuntuvammassa määrässä suuremmat kuin pienillä ja siten asuintiheyden ero on suhteellisesti pienempi erisuuruisten ruokakuntien kesken, joskin asuintiheys lisääntyy ruokakunnan suuretessa.

utan då antalet hushållsmedlemmar femdubblas bliva bostäderna i medeltal knappt hälften större. Då hos oss i allmänhet lägenheter med 3 eller flere personer per rum ansetts såsom överbefolkade, bo de bokföringshushåll, vilkas medlemsantal är högre än 6, i medeltal i överbefolkade bostäder. Enär medlemmarna i de större hushållen till stor del utgöras av barn, utvisa talen för boendetätheten, om antalet konsumtionsenheter per rum uträknas, icke en lika stark ökning från de minsta till de största hushållen, men även härvid är antalet konsumtionsenheter per rum ungefär dubbelt större i de stora än i de små hushållen.

I tjänstemannahushållen kan ett liknande förhållande mellan hushållens storlek och antalet rum iakttagas som beträffande arbetarhushållen. Dock bör det observeras, att boendetätheten inom alla olika grupper är mycket mindre i tjänstemanna- än i arbetarhushållen, så att någon egentlig överbefolkning icke förekommer i tjänstemännens bostäder. Likaså bör det beaktas, att inom tjänstemannagrupperna bostäderna förete större växlingar, så att desamma för stora hushåll äro mera kämbart större än för små hushåll, och till följd därav uppvisar boendetätheten en relativt mindre skillnad mellan hushåll av olika storlek, om ock densamma ökas, då hushållen äro större.

Ruokakunnat, joilla oli Hushåll med	Ruokakuntien luku			Asukkaiden luku			Huoneita (keittiö m. l.) Antal rum (inkl. kök)						Asukkaita keskimäärin huonetta kohden			Kulutusyksikköjä keskimäärin huonetta kohden		
	Antal hushåll			Antal boende			yhteensä tillhoppa			keskimäärin huoneistoa kohden i medeltal per lägenhet			Antal boende i medeltal per rum			Antal konsumtionsenheter i medeltal per rum		
	Tl. Arb.	Vm. Tj.	Y. Sa	Tl. Arb.	Vm. Tj.	Y. Sa	Tl. Arb.	Vm. Tj.	Y. Sa	Tl. Arb.	Vm. Tj.	Y. Sa	Tl. Arb.	Vm. Tj.	Y. Sa	Tl. Arb.	Vm. Tj.	Y. Sa
a) vuosimenoja ruokakuntaa kohden mk																		
årsutgift per hushåll mk																		
alle — under 15 000 ..	146	6	152	604	24	628	239	12	251	1.64	2.00	1.65	2.53	2.00	2.50	1.61	1.13	1.59
15 000—20 000	181	15	196	874	56	930	321	38	359	1.77	2.53	1.83	2.72	1.47	2.59	1.62	0.96	1.55
20 000—30 000	101	36	137	590	173	763	216	122	338	2.14	3.39	2.47	2.73	1.42	2.26	1.71	0.91	1.42
30 000 t. enem. l. däröv.	9	60	69	69	381	450	26	315	341	2.89	5.25	4.94	2.65	1.21	1.32	1.79	0.80	0.88
b) vuosimenoja kulutusyksikköä kohden mk																		
årsutgift per konsumtionsenhet mk																		
alle — under 5 000 ..	92	2	94	561	12	573	161	6	167	1.75	3.00	1.78	3.48	2.00	3.43	2.14	1.30	2.11
5 000—7 000	171	9	180	875	50	925	310	26	336	1.81	2.89	1.87	2.82	1.92	2.75	1.69	1.16	1.64
7 000—9 000	117	23	140	485	115	600	217	76	293	1.85	3.30	2.09	2.24	1.51	2.05	1.40	0.95	1.28
9 000 t. enem. l. däröv.	57	83	140	216	457	673	114	379	493	2.00	4.57	3.52	1.89	1.21	1.37	1.32	0.80	0.92

Edellä olevassa taulukossa on verrattu asuintiheyttä, eri meno- ja vaurausryhmissä. Tällöin käy ilmi, että menojen kasvaessa myös huoneistot suurenevat, niin että huoneiden keskimääräinen luku huoneistoa kohden, joka työläisruokakuntien alimmassa menoryhmässä on 1.64 ja virkamiesruokakuntien 2.00, ylimmässä menoryhmässä on vastaavasti 2.89 ja 5.25; toisin sanoen työläisruokakuntien huoneistot ovat ylimmässä menoryhmässä noin 75 % ja virkamiesruokakuntien yli 160 % suuremmat kuin alimmassa. Tästä huolimatta ei työläishuoneistoissa asuintiheys näytä vastaavasti pienenevän, päinvastoin on asuintiheys jonkun verran pienempi alemmissä menoryhmissä kuin ylemmissä. Virkamiesasunnoissa sen sijaan asuintiheys vähenee säännöllisesti menojen suuressa.

Verrattaessa huoneistojen suuruutta eri vaurausryhmissä käy myös ilmi näiden suurenevan vaurauden lisääntyessä, mutta työläispiireissä on tämä huoneluvun lisääntyminen varsin pieni, vain 1.75 huoneesta huoneistoa kohden alimmassa vaurausryhmässä 2.00 huoneeseen ylimmässä eli siis 14.3 %. Virkamieshuoneistojen huoneluku on kasvanut enemmän, keskimäärin 3 huoneesta alimmassa 4.57 huoneeseen ylimmässä vaurausryhmässä eli siis 52.3 %; molemmissa tapauksissa ovat huoneistojen keskimääräisen suuruuden eroavaisuudet paljon vähäisemmät eri vauraus- kuin eri menoryhmissä. Tästä huolimatta on todettavissa huomattavaa parannusta asunto-oloissa vaurauden lisääntyessä, niin että asuintiheys säännöllisesti alenee, ollen työläisruokakunnissa 3.48 alimmassa ja 1.89 ylimmässä vaurausryhmässä; virkamiesruokakuntien vastaavat luvut ovat 2.00 ja 1.21. Tämä asuntokannan kehitys vaurauden suuressa johtuu osittain, kuten edellä havaittiin, huoneistojen suurenemisesta vaurauden lisääntyessä, mutta pääasiassa tosiasiaa, että korkeampiin vaurausryhmiin kuuluvien ruokakuntien jäsenluku keskimäärin on pienempi kuin alempiin vaurausryhmiin kuuluvien, ja näin ollen asuintiheys yhtä suurissakin huoneistoissa olisi keskimäärin pienempi ylemmissä vaurausryhmissä.

Tarkastettaessa asunnoissa olevia mukavuuksia on huomattava, että paikkakun-

I ovanstående tabell har boendetättheten inom olika utgifts- och välstandsgrupper jämförts. Härvid framgår, att då utgifterna ökas, även lägenheterna bliva större, så att antalet rum per lägenhet, vilket i den lägsta utgiftsgruppen är för arbetarhushåll 1.64 och för tjänstemannahushåll 2.00, är i den högsta utgiftsgruppen resp. 2.89 och 5.25; arbetarhushållens lägenheter äro med andra ord i den högsta utgiftsgruppen ungefär 75 % och tjänstemannahushållens över 160 % större än i den lägsta. Det oaktat synes boendetättheten i arbetarlägenheterna icke avtaga i motsvarande grad, tvärtom är densamma något mindre i de lägre utgiftsgrupperna än i de högre. I tjänstemannabostäderna däremot minskas boendetättheten regelbundet, då utgifterna ökas.

Vid jämförelse av lägenheternas storlek i de skilda välstandsgrupperna framgår även, att bostäderna bliva större, då välståndet ökas, men vidkommande arbetarfamiljerna är ökningen av antalet rum ganska liten, endast från 1.75 rum per lägenhet i den lägsta välstandsgruppen till 2.00 rum i den högsta eller således 14.3 %. Antalet rum i tjänstemannalägenheterna företer en större tillväxt, från i medeltal 3 rum i den lägsta till 4.57 rum i den högsta välstandsgruppen eller således med 52.3 %; i båda fallen äro olikheterna i lägenheternas genomsnittliga storlek mycket mindre i de skilda välstånd- än i de skilda utgiftsgrupperna. Det oaktat kan en betydlig förbättring av bostadsförhållandena vid växande välstånd konstateras, så att boendetättheten regelbundet nedgår, i arbetarhushållen från 3.48 personer per rum i den lägsta till 1.89 i den högsta välstandsgruppen; för tjänstemannahushållen voro motsvarande tal 2.00 och 1.21. Denna utveckling av bostadsstandarden vid växande välstånd, beror delvis, såsom ovan iakttagits, på att bostäderna förstoras, när välståndet ökas, men huvudsakligen på det tidigare påpekade faktum, att antalet medlemmar i hushåll tillhörande de högre välstandsgrupperna i medeltal är mindre än i hushåll tillhörande de lägre grupperna. och sålunda vore även i lika stora lägenheter boendetättheten mindre i de högre välstandsgrupperna.

Vid granskning av bekvämligheterna i bostäderna bör det observeras, att de lokala

nalliset eroavaisuudet tällöin suuresti vaikuttavat asunto-oloihin. Niinpä esimerkiksi kaasulaitosta ei ollut muilla paikkakunnilla kuin Helsingissä, Turussa ja Viipurissa; ensimmäinulla paikkakunnalla sijaitsevat myös melkein kaikki keskuslämmityksellä varustetut huoneistot.

skiljaktigheterna härvid mycket inverka på bostadsförhållandena. Sålunda fanns gasverk icke på andra orter än i Helsingfors, Åbo och Viborg; på förstnämnda ort befunno sig även nästan samtliga lägenheter med centraluppvärmning.

	Ruokakunnat, joiden asuunoissa oli Hushåll boende i lägenheter med			
	keskuslämmitys centraluppvärmning	sähkövalo elektriskt ljus	kaasuvalo t. -keittiö gasbelysn. l. -kök	vesijohto vattenledning
Työläisruokakunnat — Arbetarhushåll	5	390	45	150
Virkamiesruokakunnat — Tjänstemannahushåll	7	111	42	71
Yhteensä — Summa	12	501	87	221
	Prosentteina — I procent			
Työläisruokakunnat — Arbetarhushåll	1.1	89.2	10.3	34.3
Virkamiesruokakunnat — Tjänstemannahushåll	6.0	94.9	35.9	60.7

Kuten edellä olevasta yhdistelmästä näkyy, oli sähkövalo hyvin yleinen sekä työläis- että virkamiesasunnoissa. Vesijohto on huomattavasti harvinaisempi näissä asunnoissa, vain 1/3:ssa työläisasunnoista, mutta melkein kaksi vertaa enemmän virkamiesten huoneistoissa. Kaasuvalo tai -keittiö on sängen harvinainen työläisillä, jonkun verran yleisempi virkamiehillä; keskuslämmitys on vain 12 huoneistossa, joista useimmat olivat virkamiesten asunuita.

Useilla ruokakunnilla oli pieni puutarhamaa, jossa ne viljelivät pääasiallisesti perunoita, mutta myös jonkun verran vihannuksia ja muita juurikasveja omiksi tarpeikseen. Työläisruokakunnista oli puolella puutarhamaat ja virkamiesruokakunnista noin 40 %:lla. Suurin osa näistä ruokakunnista asui pienissä kaupungeissa ja maaseudun asutuskeskuksissa, mutta myös suurempien kaupunkien asukkailla tapaa sängen monella puutarhamaata.

Käsiteltävä tutkimus on, kuten jo mainittiin, koetettu rajoittaa koskemaan puhtaasti rahalla eläjiä; kun kuitenkin tutkimus myös käsittää pienissä kaupungeissa ja maaseudun asutuskeskuksissa asuvia tilinpitäjiä, ei ole aivan tarkasti pysytty tässä ohjelmassa, koska useimmilla ruokakunnilla maaseudun tehdaspaikkakunnilla on ollut jonkun verran luontoistaloutta.

Såsom av ovanstående sammanställning synes, var elektriskt ljus mycket vanligt både i arbetar- och tjänstemannabostäder. Vattenledning förekommer betydligt mindre i dessa bostäder, endast i 1/3 av arbetar-, men i nästan dubbelt flere tjänstemannalägenheter. Gasbelysning eller -kök äro ganska sällsynta hos arbetarna, något allmännare hos tjänstemännen; centraluppvärmning finnes blott i 12 lägenheter, av vilka de flesta bebodda av tjänstemän.

Flere hushåll hade egen trädgårdstappa,

där de huvudsakligen odlade potatis, men även i någon mån grönsaker och andra rotfrukter för eget behov. Av arbetarhushållen hade ungefär hälften trädgårdstappa och av tjänstemannahushållen 40 %. Största delen av dessa hushåll bodde i mindre städer och i bosättningscentra på landsbygden, men även hos flere invånare i de större städerna påträffar man trädgårdstappa.

Såsom redan nämnades, har man försökt begränsa här ifrågavarande undersökning till hushåll med ren penninghushållning; då undersökningen emellertid också omfattar räkenskapsförare i mindre städer och landsbygdens bosättningscentra, har man icke alldeles strängt kunnat fasthålla vid detta program, emedan de flesta hushåll på fabriksorter i landsbygden i nä-

Kuten edellä on esitetty, on monilla ruokakunnilla nimenomaan näillä paikkakunnilla ollut puutarhaviljelystä ja samoin on kotieläimen pito sangen tavallista. Tämä luontoistalous on kuitenkin niillä ruokakunnilla, joiden tilikirjat on otettu käsitelyn alaisiksi, muodostanut vain pienen osan kokonaistaloudesta, ja varsinaiset päätulot ovat olleet rahatulvoja. Taloudenpidon kannalta ovat tärkeimmät kotieläimet hevokset, lehmät, porsaas, lampaat ja kanat. Ainoastaan yhdessä tapauksessa on tilinpitäjällä ollut hevonen, 25 tilinpitäjällä on ollut lehmä, muutamissa tapauksissa 2 lehmää; 64 tilinpitäjällä on ollut porsas, 25:llä lampaista ja 22 ruokakunnalla kanoja. Kotieläimistä saadut tuotteet on pääasiassa kulutettu omassa kotitaloudessa, jokin määrä vain on myyty. Kun tilinpitäjät yleensä ovat merkinneet verraten tarkasti luontoistaloudesta saamansa tuoton ja sen aiheuttamat kustannukset, on menopuolelle voitu merkitä kotitaloudessa kulutetut määrät ja niiden arvioitu raharvo sekä tulopuolelle saadun tuoton raharvo, kun kustannukset on vähennetty. Huomattava on kuitenkin, että porsaan syöttökustannuksia tilinpitäjien on ollut hyvin vaikea arvioida, kun niille talousjätteiden ohella annetaan jauhoja ja perunoita, jotka on ostettu koko kotitaloutta varten, eikä tällöin mikään annettujen määrien mittaaminen tule kysymykseen. Näin ollen on vain voitu arvioida porsaan syöttämiseksi tarvittavat keskimääräiset ravintomäärät, jotka on vähennetty menopuolelta asianomaisen ravintomenon kohdalta ja tulopuolelta tuotteiden tuottamiskustannuksena.

II. Ruokakuntien tulot ja menot.

1. Tulojen ja menojen suhde.

Vaikka tässä esitetyn tutkimuksen päämääränä on selvittää elinkustannusten suuruutta ja kulutusoloja määrättyissä piireissä, on kuitenkin myös kerätty tietoja siitä, miten ne varat

gon män haft naturhushållning. Såsom ovan nämnts, ha flera hushåll särskilt på dessa orter haft trädgårdstäppa, och likaledes är det ganska vanligt att hålla husdjur. Denna naturhushållning har dock för de hushåll, vilkas räkenskapsböcker medtagits vid behandlingen, utgjort endast en liten del av totalhushållningen, och de egentliga huvudinkomsterna ha varit penninginkomster. De ur hushållningssynpunkt viktigaste husdjuren äro hästar, kor, grisar, får och höns. Endast i ett fall har en bokförare haft häst, i 25 fall ko, i några fall 2 kor; 64 bokförare ha haft gris, 25 får och 22 höns. Husdjursprodukterna ha huvudsakligen förbrukats i det egna hushållet, endast en mindre del har försålts. Då bokförarna i allmänhet ganska noggrant ha antecknat den genom naturhushållningen erhållna avkastningen och därav föranledda kostnader, har man på utgiftssidan kunnat anteckna de av hushållet förbrukade kvantiteterna och deras penningvärde samt på inkomstsidan de erhållna produkternas penningvärde, sedan kostnaderna avdragits. Att märka är likväl, att det för räkenskapsförarna varit mycket svårt att beräkna kostnaderna för utfodrandet av grisar, då dessa utom hushållsavfall få mjöl och potatis, som inköpts för hela hushållet, och då härvid någon uppvägning av de utgivna kvantiteterna icke kommit i fråga. Sålunda har man endast kunnat beräkna de genomsnittliga födoämneskvantiteter, som behövas för uppfödandet av en gris, vilka kvantiteter på utgiftssidan avdragits från vederbörande utgiftspost för föda och på inkomstsidan som produktionskostnad för alstren.

II. Hushållens inkomster och utgifter.

1. Förhållandet mellan inkomster och utgifter.

Om och ändamålet med den här framlagda undersökningen är att klargöra levnadskostnadernas storlek och konsumtionsförhållandena i vissa kretsar, ha uppgifter dock även insamlats däröver, huru de medel

on saatu, joilla kulutushyödykkeet on haukittu, toisin sanoen, miten tilinpidon tulo-puoli on kokoonpantu sekä millaiseksi tulojen ja menojen välinen suhde on muodostunut. Huomattava on, että tässä tuloista ja menoista puhuttaessa tarkoitetaan ruokakunnan todellisia tuloja ja menoja, jota vastoin sellaiset näennäiset tilinpitotulot, kuin otetut lainat, käytetyt säästöt, myydyt osakkeet ja arvopaperit sekä taloustarpeet, y. m., samoin kuin vastaavat näennäiset menot: annetut tai maksetut lainat, sijoitukset y. m. on ryhmitelty ja käsitelty erikseen puhtaasti tilinpitoerinä. Kun tilinpitäjiltä ei pyydetty tietoja tilikauden alussa ja lopussa kotona olevista käteisistä varoista, eivät tilit, vaikka kirjanpitoerät otetaan huomioon, voi täysin käydä yhteen.

Ruokakuntien vuositulot olivat keskimäärin 20 609.0 markkaa ja siis 283.7 markkaa pienemmät kuin vastaavat menot, jotka olivat 20 892.7 markkaa.

Tulojen ja menojen välinen suhde oli kummassakin yhteiskuntaryhmässä seuraava.

enhällits, med vilka konsumtionsföremålen anskaffats, med andra ord, huru inkomstsidan är sammansatt samt huru förhållandet mellan utgifter och inkomster gestaltat sig. Att märka är, att här på tal om inkomster och utgifter avses hushållens verkliga inkomster och utgifter, medan däremot sådana skenbara, bokföringsinkomster som upptagna lån, använda besparingar, försålda aktier och värdepapper samt husgeråd m. m. likasom även motsvarande skenbara utgifter: utgivna eller betalade lån, placeringar m. m. grupperats och behandlats särskilt såsom rena bokföringsposter. Då av räkenskapsförarna icke inbegärts uppgifter över hemmavarande kontanta medel vid bokföringsperiodens början och slut, kunna räkenskaperna, även om bokföringsposterna beaktas, icke stämma.

Hushållens årsinkomster voro i medeltal 20 609.0 mark och sålunda 283.7 mark mindre än motsvarande utgifter, vilka utgjorde 20 892.7 mark.

Förhållandet mellan inkomster och utgifter var i vardera samhällsgruppen följande.

	Keskimmäriä ruokakuntaa kohd. Medeltal per hushåll			Keskim. kulutusyksikköä kohd. Medeltal per konsumtionsenhet		
	Tuloja Inkomster mk	Menoja Utgifter mk	Säästö (+) t.vajaus(-) översk. (+) l. brist (-) mk	Tuloja Inkomster mk	Menoja Utgifter mk	Säästö (+) t.vajaus(-) översk. (+) l. brist (-) mk
Työläisruokakunnat — Arbetarhushåll..	16 911.2	17 428.5	— 517.3	6 252.3	6 441.2	— 188.9
Virkamiesruokakunnat — Tjänstemannab.	34 420.6	33 831.6	+ 589.0	12 705.0	12 492.5	+ 212.5
Yhteensä — Summa	20 609.0	20 892.7	— 283.7	7 624.3	7 728.5	— 104.2

Kuten edellä olevasta näkyy, osoittavat työläisruokakuntien tilit keskimäärin vajausta, 517.3 markkaa ruokakuntaa ja 188.9 markkaa kulutusyksikköä kohden. Virkamiehillä sen sijaan ovat tulot keskimäärin suuremmat kuin menot, joten tilit osoittavat 589.0 markan säästöä ruokakuntaa ja 212.5 markan kulutusyksikköä kohden. Kaikkien ruokakuntien tileistä osoittivat tilit 258 tapauksessa säästöä ja 296 vajausta.

Seuraavissa taulukoissa on verrattu säästön ja vajauksen suuruutta ja yleisyyttä eri meno-, vauraus- ja suuruusryhmissä, erikseen virkamies- ja työläisruokakuntiin nähden.

Såsom av ovanstående framgår, utvisa arbetarhushållens räkenskaper i medeltal brist, 517.3 mark per hushåll och 188.9 mark per konsumtionsenhet. Däremot äro hos tjänstemännen inkomsterna i medeltal större än utgifterna, så att räkenskaperna utvisa en besparing på 589.0 mark per hushåll och 212.5 mark per konsumtionsenhet. Av räkenskaperna i samtliga hushåll utvisade 258 överskott och 296 brist.

I följande tabeller ha storleken och förekomsten av överskott och brist i olika utgifts-, välstånd- och storleksgrupper jämförts, särskilt för tjänstemanna- och arbetarhushåll.

Kuten alempana olevasta taulukosta käy ilmi, on työläisruokakunnissa, ryhmiteltäkseen ne vaurauden, menojen tai perheen suuruuden mukaan, miltei poikkeuksetta kaikissa ryhmissä yleisintä, että menot ovat suuremmat kuin tulot, tilien osoittaessa vajausta. Tilit päättyivät keskimäärin säästöön 45 tapauksessa 100:sta ja vajaukseen siis 55 tapauksessa. Huomattavissa on sekä säästön että vajauksen absoluuttista suurenemista menojen kasvaessa. Vajausmäärät ruokakuntaa kohden ovat kuitenkin keskimäärin suuremmat kussakin menoryhmässä kuin vastaavat säästöt.

Såsom av medanstående tabell framgår, är det så gott som utan undantag vanligast i arbetarhushållen, vare sig de grupperas enligt välstånd, utgifter eller familjestorlek, att utgifterna äro större än inkomsterna, vadan räkenskaperna utvisa brist. I medeltal slutade räkenskaperna i 45 fall av 100 med överskott och med brist alltså i 55 fall. Det kan iakttagas, att både överskottet och bristen absolut taget ökas med stegrade utgifter. Bristbeloppen per hushåll äro dock i varje utgiftsgrupp i medeltal större än motsvarande överskott. Av tabellens högra del framgår, hurusom

III. Katsaus tulojen ja menojen väliseen eroon. — Översikt av inkomsternas och utgifternas skillnad.

A. Työläisruokakunnat. — Arbetarhushåll.

Ruokakunnat, joilla oli Hushåll med	Ruokakuntia, joilla oli säästöä Hushåll med överskott				Ruokakuntia, joilla oli vajaus Hushåll med brist				Kaikki ruokakunnat Samtliga hushåll					
	Inku — antal	%	säästön suuruus överskottets storlek	1/100 tuloista 1/100 av inkomsterna	Inku — antal	%	vajauksen suuruus bristens storlek	1/100 menosta 1/100 av utgifterna	Inku — antal	%	säästö (+) tai vajaus (—) överskott (+) eller brist (—)	1/100 av de beträkade inkomst.	1/100 av de beträkade utg.	
														ruokakuntaa kohden per hush. mk
a) Menoja ruokakuntaa kohden — Årsutgift per hushåll														
alle — under 15 000 ..	75	51.4	1 140:96	9.0	71	48.6	1 070:94	8.5	146	100.0	+ 65:31	+ 0.5		
15 000—20 000	78	43.1	1 334:25	7.9	103	56.9	1 742:76	10.1	181	100.0	— 416:75	— 2.4		
20 000—30 000	41	40.6	1 768:15	8.1	60	59.4	3 217:65	14.0	101	100.0	— 1 193:71	— 5.2		
30 000 tai enemmän — eller däröver	3	33.3	2 981:44	9.3	6	66.7	8 092:40	22.3	9	100.0	— 4 401:12	— 12.1		
Yhteensä — Summa	197	45.1	1 376:05	8.1	240	54.9	2 071:48	11.9	437	100.0	— 517:33	— 3.0		
b) Menoja kulutusyksik. kohden — Årsutgift, per konsumtionsenhet														
alle — under 5 000 ..	45	48.9	1 314:73	8.7	47	51.1	1 391:69	9.2	92	100.0	— 67:89	— 0.4		
5 000—7 000	76	44.4	1 320:61	8.0	95	55.6	1 951:97	11.5	171	100.0	— 497:49	— 2.9		
7 000—9 000	52	44.4	1 439:93	8.3	65	55.6	2 199:69	12.2	117	100.0	— 582:08	— 3.2		
9 000 tai enemmän — eller däröver	24	42.1	1 528:20	7.5	33	57.9	3 131:16	14.6	57	100.0	— 1 169:32	— 5.5		
Yhteensä — Summa	197	45.1	1 376:05	8.1	240	54.9	2 071:48	11.9	437	100.0	— 517:33	— 3.0		
c) Kulutusyksikköjä perhettä kohden — Konsumtionsenheter per familj														
1.8	18	48.6	2 358:68	16.1	19	51.4	1 615:76	11.3	37	100.0	+ 317:75	+ 2.2		
1.9—2.2	68	47.6	951:15	6.2	75	52.4	1 650:75	10.4	143	100.0	— 413:48	— 2.6		
2.3—2.9	43	41.0	1 045:77	6.5	62	59.0	1 943:60	11.5	105	100.0	— 719:38	— 4.3		
3.0—3.9	40	42.1	1 591:93	9.0	55	57.9	1 652:06	9.2	95	100.0	— 286:17	— 1.6		
4.0 t. enem. — l. däröv.	28	49.1	1 975:09	9.0	29	50.9	4 526:97	19.3	57	100.0	— 1 332:97	— 5.7		
Yhteensä — Summa	197	45.1	1 376:05	8.1	240	54.9	2 071:48	11.9	437	100.0	— 517:33	— 3.0		

B. Virkamieruokakunnat. — Tjänstemannahushåll.

Ruokakunnat, joilla oli Hushåll med	Ruokakuntia, joilla oli säästö Hushåll med överskott				Ruokakuntia, joilla oli vajeus Hushåll med brist				Kaikki ruokakunnat Samtliga hushåll					
	luku — antal	%	säästön suuruus överskottets storlek	% tuloista 1/10 av inkomsterna	luku — antal	%	vajeuksen suuruus bristens storlek	% menoista 1/10 av utgifterna	luku — antal	%	säästö (+) tai vajeus (-) överskott (+) eller brist (-)	% ruokakuntien kohden per hush. mk	% av de beräknade inkomsterna	% av de beräknade utgifterna
a) Menoja ruokakuntien kohden — Årsutgift per hushåll														
alle — under 15 000..	2	33.3	577: 94	4.6	4	66.7	2 323: 92	16.8	6	100.0	-1 356:64	-	9.8	
15 000—20 000	9	60.0	2 581: 30	14.1	6	40.0	1 316: 55	7.6	15	100.0	+1 022:16	+	5.6	
20 000—30 000	17	47.2	3 569: 33	14.5	19	52.8	3 627: 42	14.6	36	100.0	- 228:95	-	0.9	
30 000 tai enemmän — eller däröver	33	55.0	7 035: 49	15.1	27	45.0	6 008: 02	13.2	60	100.0	+1 165:91	+	2.5	
Yhteensä — Summa	61	52.1	5 200: 61	15.1	56	47.9	4 434: 51	13.1	117	100.0	+ 588:93	+	1.7	
b) Menoja kulutusyksikkö kohden — Årsutgift per konsumtionsenhet														
alle — under 5 000 ..	1	50.0	103: 55	0.7	1	50.0	781: 24	5.2	2	100.0	- 338:85	-	2.3	
5 000—7 000	5	55.6	1 364: 38	7.6	4	44.4	4 369: 83	22.9	9	100.0	-1 184:16	-	6.2	
7 000—9 000	11	47.8	3 131: 68	13.5	12	52.2	3 000: 69	12.9	23	100.0	- 67:82	-	0.3	
9 000 tai enemmän — eller däröver	44	53.0	6 269: 62	15.8	39	47.0	4 975: 99	12.8	83	100.0	+ 985:54	+	2.5	
Yhteensä — Summa	61	52.1	5 200: 61	15.1	56	47.9	4 434: 51	13.1	117	100.0	+ 588:93	+	1.7	
c) Kulutusyksikköjä perhettä kohden — Konsumtionsenheter per familj														
1.8	9	64.3	3 633: 78	13.3	5	35.7	3 178: 13	12.2	14	100.0	+1 200:95	+	4.4	
1.9—2.2	16	45.7	4 641: 16	16.1	19	54.3	4 509: 80	15.5	35	100.0	- 326:51	-	1.1	
2.3—2.9	17	54.8	8 115: 87	22.7	14	45.2	2 429: 14	7.5	31	100.0	+3 353:60	+	9.4	
3.0—3.9	11	55.0	3 533: 76	9.6	9	45.0	5 831: 69	15.5	20	100.0	- 680:69	-	1.8	
4.0 t. enem. — 1. däröv.	8	47.1	4 179: 21	9.0	9	52.9	6 695: 82	13.9	17	100.0	-1 578:16	-	3.3	
Yhteensä — Summa	61	52.1	5 200: 61	15.1	56	47.9	4 434: 51	13.1	117	100.0	+ 588:93	+	1.7	

Taulukon oikeanpuolisesta osasta käy ilmi, miten vajeus sekä absoluuttisesti että verrattuna laskettuihin tuloihin (s. o. todelliset tulot sekä vajeuksen peittämiseksi tarvittavat varat) kasvaa menoryhmästä toiseen; onpa alimmassa menoryhmässä havaittavissa pieni tulojen ylijäämä, mutta ylimmässä vajeus muodostaa jo 12.1 % lasketuista tuloista.

Virkamiesruokakuntiin nähden on myös, pienin poikkeuksin, havaittavissa sekä vajeuksen että säästön absoluuttista ja suhteellista kasvamista menojen suuretessa. Sen sijaan on eri menoryhmissä huomattavissa sangen vaihteleva suhde tulojen ja

bristen både absolut taget och i proportion till de beräknade inkomsterna (d. v. s. de verkliga inkomsterna jämte de för täckandet av bristen behövliga medlen) växer från utgiftsgrupp till utgiftsgrupp; i den lägsta utgiftsgruppen kan t. o. m. ett litet överskott av inkomsterna påvisas, men i den högsta utgör bristen redan 12.1 % av de beräknade inkomsterna.

Beträffande tjänstemannahushållen kan även, med mindre undantag, en både absolut och relativ ökning av överskott- och bristbeloppen vid växande utgifter iakttagas. Däremot märkes i de olika utgiftsgrupperna ett ganska varierande

menojen keskimääräiseen erotukseen nähden, ja tilit osoittavat eri ryhmissä milloin keskimääräistä säästöä, milloin vajausta.

Tarkastettaessa vaurauden vaikutusta tilinpäätökseen on työläisruokakuntiin nähden todettavissa sekä säästöjen että vajauksien kasvamista vaurauden lisääntyessä. Kuitenkin kasvaa keskimääräinen säästö paljon vähemmän kuin keskimääräinen vajuus; kun useammassa ruokakunnassa on todettavissa vajausta kuin säästöä, seuraa tästä, että menot vaurauden suurentamiseksi ovat suuremmat kuin tulot, ja suurempaa vaurautta näyttävät seuraavan suuremmat keskimääräiset vajaukset. Tämä oudolta näyttävä asiaintila voinee mahdollisesti johtua siitä, että palkat vuonna 1920 olivat nousseet suhteellisesti vähemmän kuin elinkustannukset. Näin ollen niiden ruokakuntien, jotka tahtoivat elää supistamatta kulutustaan, oli useimmissa tapauksissa turvauduttava entisiin säästöihin tai lainoihin. Alempiin vaurausryhmiin kuuluvilla ruokakunnilla on kuitenkin sekä vähemmän säästöjä että vaikeampi saada luottoa, joten heidän on ollut pakko järjestää kulutuksensa niin, että menot ja tulot lähipitäen vastaavat toisiansa, kun sen sijaan vauraammat ruokakunnat ovat voineet laajemmassa määrässä käyttää luottoa ja täten vähemmän muuttaa kulutustaan.

Verrattaessa tauluyhdistelmien kolmannessa osassa perheen suuruuden vaikutusta ruokakuntien tilinpäätökseen on huomattavissa, että suurilukuisilla perheillä yleensä on vaikeampaa saada tulojaan riittämään menoihin; keskimääräinen vajuus nousee perheen suuruuden kasvaessa sekä absoluuttisesti että suhteellisesti, laskettuihin tuloihin verraten.

2. Tulot.

Tulojen laatuun nähden erotetaan seuraavassa varsinaiset työtulot, vuokralaisilta ja ruokavierailta saatu korvaus, korko- y. m. s. tulot sekä muut tulot. Näiden kesken jakautuivat absoluuttiset tulot eri yhteiskuntapiireissä seuraavasti.

förhållande beträffande den genomsnittliga skillnaden mellan inkomster och utgifter, och räkenskaperna utvisa i de olika grupperna i medeltal än överskott, än brist.

Vid granskning av välståndets inverkan på bokslutet, kan beträffande arbetarhushållen konstateras ökning av såväl överskott- som bristbeloppet vid växande välstånd. Dock ökas i medeltal överskottet i mycket mindre grad än bristen. Då man oftare kan konstatera brist än överskott, följer härav, att utgifterna vid växande välstånd äro större än inkomsterna, och ett större välstånd synes åtföljas av ett större genomsnittligt bristbelopp. Detta till synes egendomliga sakförhållande torde möjligen kunna bero däpå, att lönerna år 1920 hade stigit proportionsvis mindre än levnadskostnaderna. Sålunda måste de hushåll, vilka ville leva utan att inskränka sin förbrukning, taga sin tillflykt till gamla besparingar eller lån. Hushåll tillhörande lägre välståndsgupper ha dock i mindre grad besparingar samt svårare att få kredit, vadan de varit tvungna att ordna sin förbrukning så, att inkomster och utgifter i det närmaste motsvarat varandra, då däremot bättre ställda hushåll i större omfattning ha kunnat anlita kredit och på så sätt i mindre grad omlägga sin förbrukning.

Vid undersökning enligt den tredje tabellsammansställningen av familjestorlekens inverkan på bokslutet, finner man, att det i allmänhet är svårare för stora familjer att få inkomsterna att räcka till för utgifterna. Det genomsnittliga bristbeloppet stiger vid växande familjestorlek både absolut taget och i förhållande till de beräknade inkomsterna.

2. Inkomster.

Beträffande olika slag av inkomster särskiljas i det följande egentlig inkomst av arbete, ersättning av hyres- och matgäster, ränte- m. fl. d. inkomster samt övriga inkomster. Mellan dessa fördelade sig de absoluta inkomsterna i olika samhällsgrupper på följande sätt.

	Työläis- ruokak. Arbetar- hushåll	Virkamies- ruokak. Tjänstem. hushåll	Työläis- ruokak. Arbetar- hushåll	Virkamies- ruokak. Tjänstem. hushåll
	mk		%	
Työtuloja — Inkomst av arbete.....	15 747.4	30 713.6	93.1	89.2
Korvausta vuokralaisilta y. m.—Ersättning av hyresgäster etc.	324.8	945.8	1.9	2.8
Korko- y. m. s. tuloja — Ränteinkomster m. fl.....	38.9	722.7	0.2	2.1
Muita tuloja — Övriga inkomster.....	800.1	2 038.5	4.8	5.9
Yhteensä — Summa	16 911.2	34 420.6	100.0	100.0

Kuten edellisistä lukusarjoista näkyy, muodostivat työtulot sekä työläis- että virkamiesruokakunnissa ehdottomasti suurimman osan tuloista, joskin hieman pienemmän osan jälkimäisten kuin edellisten tuloista. Sen sijaan korko- y. m. s. tulot olivat aivan mitättömän pienet työläisruokakunnissa, ollen keskimäärin noin 40 markkaa vuodessa ja 0.2 % kaikista tuloista. Virkamiesruokakunnissa oli vastaava tuloryhmä yli 700 mk. muodostaen 2.1 % kaikista. Mainittuja korkotuloja oli vain 96 työläisruokakunnassa ja 48 virkamiesruokakunnassa, siis suhteellisesti paljon useammassa virkamies- kuin työläisruokakunnassa. Kun ottaa huomioon vain ne ruokakunnat, joilla oli korkotuloja, tulee keskimäärin ruokakuntaa kohden näitä tuloja työläispiireissä 177.1 ja virkamiespiireissä 1761.6 markkaa, joten siis jälkimmäisillä oli noin 10 kertaa suuremmat korkotulot kuin edellisillä.

Samoin korvausmaksut alivuokralaisilta ja ruokavierailta olivat sekä absoluuttisesti että suhteellisesti suuremmat virkamies- kuin työläisruokakunnissa, ollen kuitenkin kummassakin verraten pienet, edellisissä 2.8 % ja jälkimmäisissä 1.9 % kaikista tuloista. Huomattava on, että edellä esitetyt korvausmaksut alivuokralaisilta ja ruokavierailta ovat bruttotuloja. Vähentämällä kustannukset alivuokralaisten pidosta (vrt. siv. 9*) olivat nettotulot kuluksyksikköä kohden työläisruokakunnissa 41.6 markkaa eli 0.7 % kaikista tuloista ja virkamiesruokakunnissa vastaavasti 148.5 markkaa eli 1.2 %. Ryhmään „muut tulot”, joka muodostaa noin 5 % kaikista, sisältyvät tarkemmin määrittelemättömien tuloerien ohella myös luontoistalouden nettotulot.

Työtuloissa voidaan erottaa kolme pääryhmää: ruokakunnan päämiehen, vaimon

Såsom ovanstående sifferserier utvisa, bildade inkomsterna av arbete såväl i arbetar- som i tjänstemannahushållen den största delen av inkomsterna, om ock i de senare en något mindre del än i de förra. Däremot voro ränteinkomsterna m. fl. d. alldeles obetydliga i arbetarhushållen, utgörande ungefär 40 mk om året och 0.2 % av samtliga inkomster. I tjänstemannahållen var motsvarande inkomst över 700 mk, utgörande 2.1 % av samtliga inkomster. Ovannämnda ränteinkomster förekommo endast i 96 arbetarhushåll och i 48 tjänstemannahushåll, således i förhållandevis mycket flere tjänstemanna- än arbetarhushåll. Beaktas enbart de hushåll, i vilka ränteinkomster förekommo, erhålles som medeltal för dessa inkomster 177.1 mark per hushåll i arbetar- och 1761.6 mark i tjänstemannakretsar, vadan de senares ränteinkomster voro ungefär 10 gånger större än de förras.

Likaledes voro de av hyres- och matgäster erhållna bidragen både absolut och relativt taget större i tjänstemanna- än i arbetarhushållen, om ock för vardera gruppen ganska små, 2.8 % av samtliga inkomster i de förra och 1.9 % i de senare. Beaktas bör, att ovan angivna ersättningsbelopp av hyres- och matgäster äro bruttointkomster. Med avdrag av självkostnaderna (jfr sid. 9*), belöpte sig nettoinkomsterna per konsumtionsenhet i arbetarhushållen till 41.6 mark eller 0.7 % av samtliga inkomster och i tjänstemannahushållen till resp. 148.5 mark eller 1.2 %. I gruppen „övriga inkomster”, som bildar omkring 5 % av samtliga inkomster, ingå jämte icke nämnade specificerade inkomstposter även nettoinkomsterna av naturhushåll ingen.

Inkomsterna av arbete kunna uppdelas på tre huvudgrupper: mannens, hustruns

ja lasten tulot. Näiden kesken jakautuivat tulot työstä seuraavasti.

och barnens inkomster. Mellan dessa fördelade sig arbetsinkomsterna på följande sätt.

	Työläisruokakunnissa Arbetarhush. mk	Virkamiesruokakunnissa Tjänstemanna hushäll	Työläisruokakunnissa Arbetarhush. %	Virkamiesruokakunnissa Tjänstemannahush. %
Päämiehen tuloja — Huvudmannens inkomster	13 633.3	28 322.0	86.6	92.2
Vaimon tuloja — Hustruns inkomster	936.7	1 999.3	5.9	6.5
Lasten tuloja — Barnens inkomster	1 177.4	392.3	7.5	1.3
Yhteensä työtuloja — Summa inkomster av arbete	15 747.4	30 713.6	100.0	100.0

Kuten edellisistä luvuista käy ilmi, muodostavat päämiehen tulot suurimman osan ruokakunnan työtuloista, mutta työläisruokakunnissa on lasten osuus tuloihin sekä absoluuttisesti että varsinkin suhteellisesti paljon huomattavampi kuin virkamiesruokakunnissa, muodostaen edellisissä 7.5 % ja jälkimmäisissä 1.3 % työtuloista. Vaimon tulot ovat absoluuttisesti noin kaksi kertaa suuremmat virkamies- kuin työläisruokakunnissa, mutta työtulojen kokonaismäärään verrattuna niiden merkitys on melkein yhtä suuri kummassakin ryhmässä.

Seuraavassa taulukossa on verrattu vaimon ja lasten tulojen merkitystä eri vaurausryhmissä erikseen työläis- ja virkamiesruokakunnissa.

Såsom av ovanstående tal framgår, utgjorde huvudmannens inkomster den största delen av hushållens arbetsinkomster, men i arbetarhushållen är barnens andel i inkomsterna både absolut och i synnerhet relativt taget mycket större än i tjänstemannahushållen, utgörande i de förra 7.5 % och i de senare 1.3 % av arbetsinkomsterna. Hustruns inkomster voro absolut taget två gånger större i tjänstemanna- än i arbetarhushållen, men i förhållande till totalbeloppet av arbetsinkomsterna är deras betydelse ungefär lika stor i vardera gruppen.

I följande tabell har betydelsen av hustruns och barnens inkomster i olika välståndsgupper jämförts särskilt i arbetar- och tjänstemannahushåll.

Tulot kulutusyksikköä kohden mk Årsinkomst per konsumtionsenhet mk	Ruokakunnat, joissa menot kulutusyksikköä kohden olivat mk — Hushåll med årsutgift per konsumtionsenhet mk							
	alle under 5 000	5 000—7 000	7 000—9 000	9 000 t. enem. l. där-över	alle under 5 000	5 000—7 000	7 000—9 000	9 000 t. enem. l. där-över
	mk				%			
	Työläisruokakunnissa — Arbetarhushåll							
Päämiehen tuloja — Huvudmannens inkomster	2 967.8	4 601.6	6 733.0	7 558.2	72.2	85.7	93.0	87.0
Vaimon » — Hustruns inkomster	270.3	238.7	321.2	965.7	6.6	4.5	4.4	11.1
Lasten » — Barnens »	870.7	526.8	185.6	160.1	21.2	9.8	2.6	1.9
Yhteensä työtuloja — Summa inkomst. av arb.	4 108.8	5 367.1	7 239.8	8 684.0	100.0	100.0	100.0	100.0
	Virkamiesruokakunnissa — Tjänstemannahushåll							
Päämiehen tuloja — Huvudmannens inkomster	2 182.6	3 975.9	7 186.3	12 169.8	90.1	81.5	95.6	89.8
Vaimon » — Hustruns inkomster	—	192.9	19.0	1 019.1	—	3.9	0.3	7.5
Lasten » — Barnens »	238.5	710.1	309.3	359.5	9.9	14.6	4.1	2.7
Yhteensä työtuloja — Summa inkomst. av arb.	2 421.1	4 878.9	7 514.6	13 548.4	100.0	100.0	100.0	100.0

Kuten taulukosta käy ilmi, muodostavat päämiehen tulot työläisruokakunnissa suhteellisesta suuremman osan työtuloista korkeimmissa vaurausryhmissä kuin alem-

Såsom av tabellen framgår, utgöra i arbetarhushållen huvudmannens inkomster en större del av arbetsinkomsterna i de högre välståndsgupperna än i de lägre,

missa, jota vastoin lasten tulot, jotka vielä alimmassa vaurausryhmässä muodostavat yli viidesosan ja seuraavassa noin kymmenesosan työtuloista, tulevat ylimmissä vaurausryhmissä merkityksellömiksi. — Virkamiesruokakunnissa ei kehitys ole niin säännöllinen eri tulolajeihin nähden, osittain ehkä riippuen ruokakuntien harvalukuisuudesta alemmissä vaurausryhmissä, mutta kehityksen suunta näyttää kuitenkin samoin osoittavan lisääntyvän vaurauden seuraukseksi lasten tulojen vähenemisen ja vaimon tulojen suurenemisen. Tämä asiahaara riippunee suurimmaksi osaksi siitä, että pienempi vauraus useimmiten johtuu siitä, että perheet ovat suuret, ja parempi vauraus taas siitä, että perheet ovat pienet. Kuten käy ilmi alla olevasta taulukosta, jossa ruokakunnat on ryhmitelty perheen suuruuden mukaan, kohoa lasten suhteellinen osuus työtuloista perheen suuretessa, muodostaen ylimmässä ryhmässä työläisruokakunnissa 28.6 % ja virkamiesruokakunnissa 12.0 %. Sen sijaan vaimon tulot laskevat edellisissä ruokakunnissa 8.0 %:sta 3.7 %:iin perheen suurettessa ja jälkimmäisissä 9.0 %:sta vain 1.7 %:iin. Luonnollista onkin, että suurissa perheissä, joissa myös on varttuneemmassa iässä olevia lapsia, näiden tulot muodostavat huomattavan osan tulomäärästä. Sitä vastoin on vaimon vaikeampi tehdä ansiotyötä, kun perhe on suuri ja hänellä on paljon lapsia ja suuri kotitalous hoidettavanaan.

medan däremot barnens inkomster, vilka ännu i den lägsta välstandsgruppen utgöra över en femtedel och i den följande ungefär en tiondel av arbetsinkomsterna, i de högre välstandsgrupperna bliva betydelselösa. — I tjänstemannahushållen är utvecklingen beträffande de olika inkomstslagen icke så regelbunden, till en del kanske beroende på det ringa antalet hushåll i de lägre välstandsgrupperna, men utvecklingstendensen synes dock likaledes angiva minskning av barnens och ökning av hustruns inkomster som en följd av stigande välstånd. Denna omständighet torde till största delen bero på, att lägre välstånd oftast är en följd av, att familjerna äro stora samt högre välstånd åter på att familjerna äro små. Säsom framgår av nedanstående tabell, i vilken hushållen äro grupperade efter familjestorlek, ökas barnens relativa andel av arbetsinkomsterna, då familjerna växa, utgörande i den högsta gruppen 28.6 % i arbetar- och 12.0 % i tjänstemannahushållen. Där emot sjunka hustruns inkomster vid växande familjestorlek från 8.0 % till 3.7 % i de förra hushållen och från 9.0 % till blott 1.7 % i de senare. Det är ju även naturligt, att i större familjer, som även hava flere mera försigkomna barn, dessas inkomster utgöra en betydande del av intäkten. Där emot är det svårare för hustrun att förtjäna, då familjen är stor och hon har många barn och ett stort hushåll att sköta.

Tulot kulutusyksikköä kohden mk Årsinkomst per konsumtionsenhet mk	Ruokakunnat, joissa oli seuraava lukumäärä kulutusyksikköjä perhettä kohden — Hushåll med följande antal konsumtionsenheter per familj									
	1.8	1.9—2.2	2.3—2.9	3.0—3.9	4.0 t. enem. i. d.ärv.	1.8	1.9— 2.2	2.3— 2.9	3.0— 3.9	4.0 t. enem. i. d.ärv.
	mk					%				
	Työläisruokakunnissa — Arbetarhushåll									
Päämiehen tuloja — Huvudm. ink.	6 834.4	6 592.7	5 393.8	4 044.2	3 162.0	91.4	92.8	92.0	79.4	67.7
Vaimon » — Hustruns »	597.4	445.5	309.8	347.5	172.0	8.0	6.3	5.3	6.8	3.7
Lasten » — Barnens »	48.4	61.9	159.3	700.4	1 338.8	0.6	0.9	2.7	13.8	28.6
Yhteensä työtuloja Summa inkomster av arbete	7 480.2	7 100.1	5 862.9	5 092.1	4 672.8	100.0	100.0	100.0	100.0	100.0
	Virkamiesruokakunnissa — Tjänstemannahushåll									
Päämiehen tuloja — Huvudm. ink.	12 988.9	12 027.4	11 519.9	8 439.0	7 950.1	91.0	91.0	91.2	90.1	86.3
Vaimon » — Hustruns »	1 283.1	1 068.6	921.0	576.6	156.1	9.0	8.1	7.3	6.2	1.7
Lasten » — Barnens »	—	123.3	196.5	344.8	1 106.2	—	0.9	1.5	3.7	12.0
Yhteensä työtuloja Summa inkomster av arbete	14 272.0	13 219.3	12 637.4	9 360.4	9 212.4	100.0	100.0	100.0	100.0	100.0

3. Menot.

Alla olevissa taulukoissa on verrattu menojen suuruutta ruokakuntaa ja kulutusyksikköä kohden, kun ruokakunnat on ryhmitelty vaurauden, absoluuttisten menojen ja perheen suuruuden mukaan.

3. Utgifter.

I nedanstående tabeller har utgifternas storlek per hushåll och konsumtionsenhet jämförts vid gruppering av hushållen enligt välstånd, absoluta utgifter och familjestorlek.

IV. Menot, perheen suuruus ja vaurausaste eri vaurausryhmissä. — Utgifter, familjestorlek och välstandsgrad inom olika välstandsgrupper.

Ruokakunnat, joissa menot kulutusyksikköä kohden olivat, mk Hushåll med nedanstående utgift per konsumtionsenhet, mk	Ruokakuntien luku Antal hushåll	Keskimmään I medeltal		Ruokakunnat, joissa oli allaoleva luku kulutusyksikköjä perhettä kohden Hushåll med nedanstående antal konsumtionsenheter per familj					
		menojen ruokakohden mk utgift per hushåll mk	menojen kulutusyksikköä kohden mk utgift per konsumtionsenhet mk	1.8	1.9—2.2	2.3—2.9	3.0—3.0	4.0 t. enem. l. däröv.	
Työläisruokakunnissa — Arbetarhushåll									
Alle — Under 5 000	92	15 188.0	4 530.2	3.6	7 505.4	8 545.2	11 217.9	14 088.9	19 840.8
5 000—7 000	171	16 925.3	5 972.8	2.9	11 067.9	12 747.0	15 509.7	19 035.3	26 692.4
7 000—9 000	117	17 983.1	7 879.6	2.3	14 065.2	16 072.8	19 978.4	25 431.0	34 478.9
9 000 t. enemmän — l. däröver	57	21 415.8	9 811.8	2.1	18 942.3	20 164.0	24 148.4	38 408.0	41 799.8
Kaikki ruokak. — Samtliga hushåll	437	17 428.5	6 441.2	2.8	14 289.7	15 863.5	16 917.8	17 987.9	23 400.5
Virkamiesruokakunnissa — Tjänstemannahushåll									
Alle — Under 5 000	2	14 935.2	4 840.3	3.3	—	—	—	14 935.2	—
5 000—7 000	9	19 042.6	6 635.2	3.2	—	13 337.4	14 563.6	21 080.4	26 169.9
7 000—9 000	23	23 301.8	8 340.7	2.9	14 726.0	16 124.4	22 271.8	27 770.3	37 647.4
9 000 t. enemmän — l. däröver	83	38 808.5	14 579.4	2.7	26 905.3	33 231.7	38 714.7	49 855.9	54 281.0
Kaikki ruokak. — Samtliga hushåll	117	33 831.6	12 492.5	2.8	26 035.3	29 162.2	32 382.8	37 630.4	48 038.5

V. Menot, perheensuuruus ja vaurausaste eri menoryhmissä. — Utgift, familjestorlek och välstandsgrad inom olika utgiftsgrupper.

Ruokakunnat, joissa menot ruokakuntaa kohden olivat, mk Hushåll med nedanstående utgift per hushåll, mk	Ruokakuntien luku Antal hushåll	Keskimmään I medeltal		Ruokakunnat, joissa oli allaoleva luku kulutusyksikköjä perhettä kohden Hushåll med nedanstående antal konsumtionsenheter per familj					
		menojen ruokakohden mk utgift per hushåll mk	menojen kulutusyksikköä kohden mk utgift per konsumtionsenhet mk	1.8	1.9—2.2	2.3—2.9	3.0—3.0	4.0 t. enem. l. däröv.	
Työläisruokakunnissa — Arbetarhushåll									
Alle — Under 15 000	146	12 658.7	5 365.7	2.4	6 450.4	6 197.6	5 052.7	4 251.2	3 152.9
15 000—20 000	181	17 279.0	6 631.6	2.6	9 055.4	8 309.7	6 761.0	5 378.1	4 522.5
20 000—30 000	101	22 903.5	7 060.4	3.3	10 801.6	10 308.8	8 436.2	6 730.8	5 486.9
30 000 t. enemmän — l. däröver	9	36 370.1	8 494.3	4.8	—	—	—	14 567.3	7 876.7
Kaikki ruokak. — Samtliga hushåll	437	17 428.5	6 441.2	2.8	7 692.0	7 704.8	6 576.5	5 586.2	5 474.8
Virkamiesruokakunnissa — Tjänstemannahushåll									
Alle — Under 15 000	6	13 858.4	6 554.7	2.2	8 181.1	7 423.7	5 566.2	4 737.4	—
15 000—20 000	15	17 223.8	8 121.5	2.2	10 194.0	8 883.3	6 294.8	5 119.5	—
20 000—30 000	36	24 889.1	9 911.6	2.6	13 379.8	12 126.0	9 493.5	7 939.6	7 442.3
30 000 t. enemmän — l. däröver	60	45 346.4	14 955.1	3.1	22 395.2	19 716.1	16 144.9	14 517.1	11 468.2
Kaikki ruokak. — Samtliga hushåll	117	33 831.6	12 492.5	2.8	14 432.8	14 492.9	12 416.8	11 274.2	11 092.1

VI. Menot, perheen suuruus ja vaurausaste eri suuruusryhmissä. — Utgift, familjestorlek och välstandsgrad inom olika storleksgrupper.

Ruokakunnat, joissa oli alla oleva luku kulutusyksikköjä perhettä kohden Hushåll med nedanstående antal konsumtionsenheter per familj	Ruokakuntien luku Antal hushåll	Keskimäärin I medeltal				Ruokakunnat, joilla oli alla olevat menot ruokakuntaa kohden, mk Hushåll med nedanstående utgift per hushåll, mk			
		menojen ruokak. kohden mk utgift per hushåll mk	menojen ruokak. kohden mk utgift per konsumtionsenhet mk	menojen ruokak. kohden mk utgift per konsumtionsenhet mk	menojen ruokak. kohden mk utgift per familj	alle under 15 000	15 000 20 000	20 000 30 000	30 000 tai enemmän l. däröver
Työläisruokakunnissa — Arbetarhushåll									
1.8	37	14 289.7	7 692.0	1.8	6 450.4	9 055.4	10 801.6	—	—
1.9—2.2	143	15 863.5	7 704.8	2.0	6 197.6	8 309.7	10 308.8	—	—
2.3—2.9	105	16 917.8	6 576.5	2.6	5 052.7	6 761.0	8 436.2	—	—
3.0—3.9	95	17 987.9	5 586.2	3.3	4 251.2	5 378.1	6 730.8	14 567.3	—
4.0 tai enemmän — eller däröver ..	57	23 400.5	5 474.8	4.7	3 152.9	4 522.5	5 486.9	7 876.7	—
Kaikki ruokakunnat — Samtl. hush.	437	17 428.5	6 441.2	2.8	5 365.7	6 631.6	7 060.4	8 494.3	—
Virkamiesruokakunnissa — Tjänstemannahushåll									
1.8	14	26 035.3	14 432.8	1.8	8 181.1	10 194.0	13 379.8	22 395.2	—
1.9—2.3	35	29 162.2	14 492.9	2.0	7 423.7	8 883.3	12 126.0	19 716.1	—
2.3—2.9	31	32 382.8	12 416.8	2.6	5 566.2	6 294.8	9 493.5	16 144.9	—
3.0—3.9	20	37 630.4	11 274.2	3.4	4 737.4	5 119.5	7 939.6	14 517.1	—
4.0 tai enemmän — eller däröver ..	17	48 038.5	11 092.1	4.7	—	—	7 442.3	11 468.2	—
Kaikki ruokakunnat — Samtl. hush.	117	33 831.6	12 492.5	2.8	6 554.7	8 121.5	9 911.6	14 955.1	—

Taulukosta IV näkyy, että kun ruokakunnat on ryhmitelty vaurauden mukaan, absoluuttiset menot keskimäärin nousevat samalla kuin perheen suuruus keskimäärin vähenee. Verrattaessa työläisruokakunnissa menojen nousua eri vaurausryhmissä alimman vaurausryhmän menoihin saadaan seuraavat nousun suuruutta osoittavat suhdeluvut vaurauden lisääntyessä: 11.4, 18.4 ja 41.0 %. Vastaavat luvut perheen suuruuden vähenemiseen nähden ovat, kun samoin alimman vaurausryhmän perheen suuruus otetaan vertauskohdaksi, 19.4, 36.1 ja 41.7 %. Näin ollen näkyy vaurauden lisääntyminen jonkun verran suuremmassa määrässä riippuvan perheiden keskimääräisestä pienentymisestä kuin absoluuttisten menojen (tai oikeammin niitä vastaavien tulojen) suurenemisestä. Virkamiesruokakunnissa osoittavat menot huomattavasti suurempaa nousua alimmasta ylimpään vaurausryhmään, ollen nousu alimman vaurausryhmän keskimääräisiin menoihin verrattuna ruokakuntaa kohden 27.5, 56.0 ja 159.8 %. Sen sijaan oli näissä ruokakunnissa perheen suuruuden suhteellinen väheneminen paljon pienempi, ollen 3.0, 12.1 ja 18.2 % alimmassa vauraus-

Av tabell IV framgår, att då hushållen grupperas enligt välstandsgrad, de absoluta utgifterna i medeltal stiga, samtligt som familjestorleken i medeltal avtager. Jämföres för arbetarhushållens vidkommande utgifternas stegring i de olika välstandsgrupperna med utgifterna i den lägsta välstandsgruppen, erhållas följande proportionstal för stegringens storlek vid växande välstånd: 11.4 %, 18.4 % och 41.0 %. Motsvarande tal beträffande minskningen av familjens storlek äro, då familjestorleken i den lägsta välstandsgruppen på samma sätt tages till utgångspunkt, 19.4 %, 36.1 % och 41.7 %. Sålunda synes ökningen i välstånd i något högre grad bero på familjernas avtagande storlek än på de absoluta utgifternas (eller rättare motsvarande inkomsters) ökning. I tjänstemannahushållen angiva utgifterna en betydligt större stegring från lägsta till högsta välstandsgrupp, utgörande i förhållande till medelutgiften i den lägsta välstandsgruppen resp. 27.5 %, 56.0 % och 159.8 %. Däremot var i dessa hushåll familjestorlekens relativa nedgång mycket mindre, utgörande resp. 3.0 %, 12.1 % och 18.2 % av den genomsnittliga familjestorleken i den lägsta väld-

ryhmässä vallitsevasta keskimääräisestä perheen suuruudesta. Läten siis virkamiesruokakunnissa vaurauden kasvaminen näyttää riippuvan enemmän absoluuttisten menojen (ja siis niitä vastaavien tulojen) suurenemisesta kuin perheen suuruuden vähenemisestä, joskin tämäkin seikka on huomattava tekijä puheena olevassa suhteessa.

Kun ruokakunnat taulukossa V ryhmitellään menojen absoluuttisen suuruuden mukaan, havaitaan, että perheiden keskimääräinen suuruus kasvaa niissä ruokakunnissa, joissa on suuremmat menot. Kun kuitenkin työläisruokakunnissa ylimmän ryhmän absoluuttiset menot ovat 187.3 % suuremmat kuin alimman ryhmän menot ja perheen suuruus vastaavasti nousee vain 100 %, on seurauksena, että kulutusyksikköä kohden tulevat menot, jotka kuvastavat vaurauden muutoksia, ovat 58.3 % suuremmat ylimmässä menoryhmässä alimpaan verraten. Virkamiesruokakunnissa ovat menot vastaavasti 227.2 % suuremmat, kun sitä vastoin perheen suuruus kasvaa hitaammin, ollen vain 40.9 % korkeampi ylimmässä kuin alimmassa menoryhmässä; näin ollen ovat menot kulutusyksikköä kohden paljon suuremmat, 128.2 %, ylimmässä menoryhmässä verrattuna alimpaan, osoittaen siten vaurauden lisääntyneen vastaavassa määrässä.

Taulukon VI mukaan, jossa ruokakunnat on ryhmitelty perheen suuruuden mukaan, on havaittavissa absoluuttisten menojen kasvavan perheiden suuretessa, mutta kun työläisruokakunnissa menot ovat viimeisessä ryhmässä 63.8 % korkeammat kuin ensimmäisessä ja virkamiesruokakunnissa 84.5 %, on perheiden keskimääräinen suuruus molemmissa yhteiskuntaryhmissä 161.1 % korkeampi viimeisessä ryhmässä. Seurauksena tästä on, että menot kulutusyksikköä kohden osoittavat vaurauden olevan työläisruokakunnissa 28.8 % ja virkamiesruokakunnissa 23.1 % pienemmän viimeisessä kuin ensimmäisessä ryhmässä.

Taulukkojen oikealla puolella olevat sarakkeet osoittavat taulukossa IV, että samansuuruisissa ruokakunnissa absoluuttiset menot säännöllisesti kasvavat vaurauden suuretessa, samoin kuin että samassa vaurausryhmässä menot kasvavat perheen suuretessa. Vastaavat luvut taulukossa V

stäänsgruppern. Sålunda synes i tjänstemannahushållen ökat välstånd mera bero på de absoluta utgifternas (och alltså motsvarande inkomsters) ökning än på avtagande familjestorlek, om ock även denna omständighet härvid är en betydande faktor.

Då i tabell V hushållen grupperas enligt storleken av de absoluta utgifterna, finner man, att familjernas genomsnittliga storlek är större i de hushåll, som ha större utgifter. Då emellertid i arbetarhushållen de absoluta utgifterna i den högsta gruppen äro 187.3 % högre än i den lägsta gruppen och familjestorleken härvid blott stiger med 100 %, följer därav, att utgifterna per konsumtionsenhet, som återgiva förändringarna i välståndet, äro 58.3 % högre i den högsta utgiftsgruppen än i den lägsta. I tjänstemannahushållen äro utgifterna 227.2 % större, då däremot familjestorleken växer långsammare, så att densamma blott är 40.9 % högre i den högsta än i den lägsta utgiftsgruppen; sålunda äro utgifterna per konsumtionsenhet betydligt, 128.2 %, större i den högsta utgiftsgruppen än i den lägsta, utvisande sålunda en motsvarande stegring av välstånd.

Av tabell VI, i vilken hushållen äro grupperade enligt familjestorlek, framgår, att de absoluta utgifterna ökas med tilltagande familjestorlek, men medan i arbetarhushållen utgifterna i den sista gruppen äro 63.8 % och i tjänstemannahushållen 84.5 % högre än i den första, är familjestorleken i båda samhällsgrupperna 161.1 % högre i den sista gruppen. Såsom en följd härav angiva utgifterna per konsumtionsenhet, att välståndet i arbetarhushållen är 28.8 % och i tjänstemannahushållen 23.1 % lägre i den första än i den sista gruppen.

Kolumnerna i tabellernas högra del utvisa i tabell IV, att i hushåll av samma storlek de absoluta utgifterna regelbundet växa vid stigande välstånd samt att inom samma välståndsgrupp utgifterna ökas, då familjen blir större. Motsvarande tal i tabell V åter utvisa att då utgifterna ökas,

jälleen osoittavat, että menojen suuressa samansuuruisissa perheissä vauraus lisääntyy, ja taulukosta VI käy ilmi, että perheen suuruuden kasvaessa samoihin menoryhmiin kuuluvien ruokakuntien vauraus vähenee.

Menot on tässä tutkimuksessa jaettu 16 pääryhmään, jotka jälleen jakautuvat noiniin alaryhmiin. Alla olevassa taulukossa on esitetty eri pääryhmien absoluuttiset menoerat ruokakuntaa ja kulutusyksikköä kohden sekä kunkin ryhmän osuus kokonaismenoista. Prosenttiluvut on laskettu kulutusyksikköä kohden tulevien menojen nojalla; täten saadut luvut eroavat jossain määrin niistä, jotka saataisiin vertaamalla absoluuttisia menoja ruokakuntia kohden, aikaisemmin, (siv. 10*, mainittujen, kulutusyksikköasteikon avulla suoritettujen erikoislaskelmien johdosta.

tilltager välståndet i familjer av samma storlek, och av tabell VI framgår, att då familjestorleken ökas, minskas välståndet i hushåll tillhörande samma utgiftsgrupp.

Utgifterna äro i denna undersökning uppdelade på 16 huvudgrupper, vilka åter uppdelats på flere undergrupper. I nedanstående tabell meddelas de på olika huvudgrupper kommande absoluta utgifterna per hushåll och konsumtionsenhet samt varje grupps andel av totalutgifterna. Procentalen äro uträknade på grundvalen av utgifterna per konsumtionsenhet; de sålunda erhållna talen skilja sig i någon mån från de tal, som man skulle erhålla vid jämförelse av de absoluta utgifterna per hushåll, vilket beror på de tidigare, sid. 10* nämnda särskilda beräkningar, som utförts med tillhjälp av konsumtionsenhetsskalan.

VII. Menot keskimäärin ruokakuntaa ja kulutusyksikköä kohden eri yhteiskuntapiireissä. — Utgifter i medeltal per hushåll och konsumtionsenhet i olika samhällsgrupper.

	Menoja keskimäärin — Utgift i medeltal					
	työläisruokakunnissa i arbetarhushåll			virkamiesruokakunnissa i tjänstemannahushåll		
	ruokakun- taa kohd. per hush. mk	kulutus- yksikköä kohden per kon- sumtions- enh. mk	% me- noista % av ut- gifterna	ruoka- kuntaa kohden per hush. mk	kulutus- yksikköä kohden per kon- sumtions- enhet mk	% me- noista i % av ut- gifterna
Yhteensä menoja — Summa utgifter	17 428.5	6 441.2	100.0	33 831.6	12 492.5	100.0
I. Ravinto- ja nautintoaineita — Födo- och njutningsämnen	10 892.1	3 940.2	61.2	14 796.9	4 598.7	36.8
1. Ruoka-aineet — Matvaror	10 218.4	3 683.1	57.2	13 650.2	4 169.9	33.4
2. Kalja y. m. juomat — Svagdricka m. fr drycker	40.6	14.6	0.2	58.2	17.8	0.1
3. Ruokala y. m. — Matställen m. m.	185.9	71.2	1.1	638.2	241.0	1.9
4. Nautintoaineet — Njutningsmedel	447.2	171.3	2.7	450.3	170.0	1.4
II. Vaatetus — Beklädnad	2 523.7	966.6	15.0	4 648.3	1 755.0	14.0
III. Asunto — Bostad	756.1	250.4	3.9	2 369.4	672.5	5.4
IV. Lämpö ja valo — Värme och lyse	858.5	284.3	4.4	2 087.1	592.4	4.7
V. Kalusto — Inventarier	367.3	140.7	2.2	1 346.6	508.4	4.1
VI. Pesu ja puhtaus — Tvätt- o. renhålln.	189.6	72.6	1.1	468.2	176.8	1.4
VII. Sairaus ja terveydenhoito — Sjuk- och hälsovård	345.2	132.2	2.0	857.3	323.6	2.6
VIII. Matkat — Resor	286.8	109.8	1.7	1 144.8	432.2	3.5
IX. Menoja sivistystarkoituksiin — Ut- gifter för bildningsändamål	229.6	87.9	1.4	1 048.4	399.3	3.2
X. Huvit — Nöjen	76.4	29.3	0.5	257.5	97.2	0.8
XI. Verot, vakuutus- ja yhdistysm.—Skat- ter, försäkrings- o. föreningsavgifter ..	583.8	223.6	3.5	2 289.7	864.5	6.9
XII. Palvelijat — Tjänare	36.3	52.4	0.8	835.3	1 347.9	10.8
XIII. Työkalut — Verktyg	27.7	10.6	0.2	23.6	8.9	0.1
XIV. Labjat y. m. — Gävor m. m.	92.6	78.2	1.2	870.3	417.5	3.3
XV. Korot — Räntor	21.6	8.3	0.1	267.1	100.9	0.8
XVI. Muita menoja — Övriga utgifter	141.2	54.1	0.8	521.1	196.7	1.6

Työläisruokakunnissa muodostivat ravinto- ja nautintoainemenot ruokakuntaa kohden 10 892.1 markkaa ja kulutusyksikköä kohden 3 940.2 markkaa eli 3/5 kaikista menoista; lähinnä suurin menoerä taasen tuli vaatetuksen osalle, 15.0 %. Asuntomenot olivat suhteellisesti hyvin pienet; ruokakuntaa kohden tulevat menot olivat vain 756.1 markkaa ja osuus kokonaismenoista vain 3.9 %. Tämä asuntomenojen sekä absoluuttinen että suhteellinen pienuus johtui siitä, että tilinpitovuonna 1920—21 vuokrat olivat vuokrasäännöstelyn alaisia, joten ne eivät olleet nousseet läheskään samassa suhteessa sodan edellisiin vuokriin nähden, kuin hintataso yleensä oli kohonnut, ja siten tämän menoerän suhteellinen merkitys kotitalousbudjetissa jää sängen pieneksi. Menot lämmöstä ja valosta ovat jonkun verran suuremmatkin kuin varsinaiset asuntomenot. Ruokakuntaa kohden mainitut menot olivat 858.5 markkaa, muodostaen 4.4 % kokonaismenoista. Edellä luetellun neljän tärkeimmän pääryhmän, ravinnon, vaatetuksen, asunnon, valon ja lämmön, osalle yksistään tulee 84.5 % kaikista menoista. Muiden menojen joukossa tärkeimmät ovat verot ja vakuutusmaksut, jotka muodostavat 3.5 % kaikista menoista; kalustomenot ovat 2.2 %, sairaus- ja terveydenhoitomenot 2.0 %, matkat 1.7 %, sivistysmenot 1.4 %, lahjat ja avustukset 1.2 %, pesu- ja puhtausmenot 1.1 % sekä palvelijat, niiden ylläpitokustannukset mukaanluettuina, 0.8 % kaikista menoista.

Virkamiesryhmässä jakautuivat menot keskimäärin jossain määrin eri lailla. Huomattavimpama menoeränä olivat tällöinkin ravinto- ja nautintoainemenot, mutta kun virkamiesten kokonaismenot keskimäärin olivat lähes kaksi kertaa suuremmat kuin työläisten, olivat ravintomenot vain noin 1/6:n suuremmat edellisessä kuin jälkimäisessä tapauksessa. Täten ravinto- ja nautintoainemenot virkamiesbudjetissa muodostavat tuntuvasti pienemmän osan, noin 36.8 % kokonaismenoista. Vaatetusmenojen merkitys oli jotensakin yhtä suuri kummassakin budjetissa, toisoin sanoen ne olivat absoluuttisesti lähes kaksi kertaa suuremmat virkamiesbudjetissa. Sen sijaan asuntomenot olivat suhteellisesti tärkeämmät virkamiesbudjetissa, muodostaen 5.4 % kaikista menoista. Virkamiesten absoluuttiset

I arbetarhushållen belöpte sig utgifterna för födo- och njutningsämnen till 10 892.1 mark per hushåll samt 3 940.2 mark per konsumtionsenhet eller 3/5 av samtliga utgifter; det näst största utgiftsbeloppet, 15.0 %, kom på beklädnadsposten. Utgifterna för bostad voro förhållandevis mycket små; dessa utgifter stego per hushåll till endast 756.1 mark och deras andel av totalutgifterna till blott 3.9 %. Att utgifterna för bostad både absolut och relativt taget voro så obetydliga, beror på, att hyrorna under bokföringsåret 1920—21 voro underkastade reglering, så att de icke på långt när hade stigit i samma grad från tiden före kriget som prisnivån i allmänhet, och sålunda blir denna utgiftsposts relativa betydelse i hushållsbudgeten ganska liten. Utgifterna för värme och lyse äro t. o. m. något större än de egentliga utgifterna för bostad. Per hushåll uppgingo nämnda utgifter till 858.5 mark, utgörande 4.4 % av totalutgifterna. Ensamt på de fyra ovannämnda viktigaste huvudgrupperna, föda, beklädnad, bostad samt värme och lyse, kom 84.5 % av alla utgifter. Bland övriga utgifter äro de viktigaste skatter och försäkringsavgifter, vilka utgöra 3.5 % av alla utgifter; utgifter för inventarier bilda 2.2 %, för sjuk- och hälsovård 2.0 %, för resor 1.7 %, för bildningsändamål 1.4 %, för gåvor och understöd 1.2 %, för tvätt och renhållning 1.1 % samt för tjänare, kostnaderna för deras uppehälle inberäknade, 0.8 %.

Inom tjänstemannagruppen fördelade sig utgifterna i någon mån annorlunda. Den mest betydande utgiftsposten bildade även härvid utgifterna för födo- och njutningsämnen, men under det att för tjänstemännens totalutgifter i medeltal voro i det närmaste två gånger större än för arbetarna, voro födoämnesutgifterna blott ungefär 1/6 större i det förra än i det senare fallet. Utgifterna för födo- och njutningsämnen utgöra sålunda i tjänstemannabudgeten en betydligt mindre del, blott 36.8 % av totalutgifterna. Beklädnadsutgifterna voro av ungefär lika stor betydelse i vardera budgeten, med andra ord absolut taget inemot två gånger större i tjänstemannabudgeten. Däremot voro utgifterna för bostad relativt taget av större betydelse i tjänstemannabudgeten, utgö-

asuntomenot kulutusyksikköä kohden olivat 168.6 % korkeammat kuin työläisten. Menot lämmöstä ja valosta ovat hieman suurempi tekijä virkamiesbudjetissa, muodostaen 4.7 %. Yhteensä näiden neljän edellä mainitun menoryhmän osalle tulee 60.9 % kokonaismenoista, siis suunnilleen saman verran kuin työläisbudjetissa joutuu yksin ravinto- ja nautintoaineiden osalle.

Huomattavimmat muista menoista ovat virkamiesbudjetissa menot palvelijan palkkaukseen ja ylläpitoon, 10.8 %. Verot ja vakuutukset ovat myös paljon tärkeämmät virkamiesten menoissa, muodostaen 6.9 %. Huomattavasti suuremmat olivat myös absoluuttiset kalustomenot, ollen yli 3 ½ kertaa suuremmat; samoin sairaus- ja terveydenhoitomenot olivat 2 ½, matkiamenot noin 4, sivistys- ja huvimenot lähemmäs 3 ½, lahjat ja avustukset yli 5 ja korot 12 kertaa suuremmat kuin työläisruokakunnissa. Täten voi panna merkille, että virkamiesten menot, ollen keskimäärin kaksi kertaa suuremmat kuin työläisten, eroavat eri menoryhmien suuruuden puolesta vielä huomattavammin. Kysymys, missä määrin nämä menoerien suhteellisen merkityksen eroavaisuudet työläis- ja virkamiesbudjetissa ovat suoranaisten tulo- ja vaurauden lisääntymisestä, johtaa tutkimaan, mitä säännönmukaisuutta on havaittavissa tarkastettaessa kussakin yhteiskuntapiirissä erikseen budjetin kokoonpanoa, t. s. kulutuksen laatua ja vaihtelua eri ryhmäntelyjä käyttäen tilinpitokirjoihin nähden.

Jo ennakolta voi tietysti olettaa, että suurempaa vaurautta seuraa suurempi tarpeiden tyydytys kaikkiin tarpeisiin nähden ja päinvastoin pienempää vaurautta heikompi tarpeiden tyydyttäminen. On kuitenkin huomattava, että tarpeet ovat hyvin erilaiset juuri siihen nähden, miten suuresti ne ovat alttiita vaurauden muutoksille. Toiset tarpeet ovat niin välttämättömiä, että niiden tyydyttämismäärää on vaikea supistaa, jota vastoin toisia tarpeita voi verraten helposti jättää vähemmän tyydytetyksi. Niinpä vaurauden pienetessä saattaa olla helpompaa esim. supistaa hui-, urheilu- y. m. s. menoja kuin

rande 5.4 % av samtliga utgifter. Tjänstemännens absoluta utgifter för bostad voro per konsumtionsenhet 168.6 % högre än arbetarnas. Utgifterna för värme och lyse voro en något viktigare faktor i tjänstemannabudgeten, utgörande 4.7 %. Tillsammans kommo på de fyra ovanstående utgiftsposternas andel 60.9 % av totalutgifterna, således ungefär lika mycket som i arbetarbudgeten ensamt på födo- och njutningsämnen.

De viktigaste av övriga utgifter voro i tjänstemannabudgeten utgifterna för tjänarnas löner och uppehälle, 10.8 %. Även skatter och försäkringsavgifter spela en större roll bland tjänstemännens utgifter, utgörande 6.9 %. Betydligt större än i arbetarhushåll voro även de absoluta utgifterna för inventarier, vilka voro 3 ½ gång större, liksom utgifterna för sjuk- och hälsovård, 2 ½ gång, utgifterna för resor, ungefär 4 gånger, för bildningsändamål och nöjen, inemot 3 ½ gång, för gåvor och understöd, över 5 gånger och för räntor, 12 gånger större än i arbetarhushåll. Sålunda finnas tjänstemännens utgifter, vilka i medeltal äro två gånger större än arbetarnas, uppvisa en ännu större skillnad beträffande storleken av de särskilda utgiftsposterna. Frågan, i vilken mån dessa olikheter i de olika utgiftsposternas relativa betydelse i arbetar- och tjänstemannabudgeten äro en direkt följd av stegradt välstånd, leder till undersökande av vilken regelbundenhet man kan observera vid granskning av budgetens sammansättning, d. v. s. konsumtionens art och växlingar vid olika gruppering av hushållsböckerna, särskilt i vardera samhällsgruppen.

Redan a priori kan man naturligtvis antaga, att med stigande välstånd följer större behovstillfredsställelse i alla avseenden och tvärtom med lägre välstånd ett svagare tillfredsställande av behoven. Dock bör det beaktas, att behoven just med avseende därpå äro mycket olika, i vilken mån de reagera vid växlande välstånd. En del behov äro så nödvändiga, att det är svårt att inskränka tillfredsställandet av dem, medan däremot andra behov relativt lätt kunna lämnas mindre tillgodosedda. Sålunda kan det vid minskat välstånd vara lättare att inskränka exempelvis utgifterna för nöjen, sport o. s. v. än utgifterna

ravintomenoja; samaten vaurauden suuretessa lisääntyvät menot ensinmainitun laatuisiin tarpeisiin nähden paljon enemmän kuin jälkimäisiin tarpeisiin nähden. Täten voi todeta, että vaurauden lisääntyessä tärkeimpiin tarpeisiin käytetyt varat verrattuina kaikkiin menoihin vähenevät ja vähemmän välttämättömiin tarpeisiin kulutetut varat suhteellisesti suurenevät.

Silmällä pitäen tätä, miten menot eri tarpeiden tyydyttämiseksi muuttuvat vaurauden lisääntyessä tai vähentyessä, erotetaan kaksi pääryhmää: ne menot, jotka vaurauden lisääntyessä tosin kasvavat, mutta suhteellisesti hitaammin kuin vauraus, ja ne menot, jotka vaurauden kasvaessa lisääntyvät suhteellisesti nopeammin kuin vauraus. Edellisiä menoja sanotaan tavallisesti, kuten tunnettu, toimeentulomenoiksi ja niiden tyydyttämiä tarpeita toimeentulotarpeiksi, jälkimäisiä taas vastaavasti sivistysmenoiksi ja sivistystarpeiksi.

Kun käy tarkastamaan vaurauden, absoluuttisten menojen ja perheen suuruuden vaikutusta eri tarpeiden tyydyttämiseksi suoritettuihin menoihin ja siis, kun perheen suuruus kulutusyksikköasteikon avulla on eliminoitu, tyydytyksen suuruuteen, on kuitenkin otettava huomioon, että vaikutuksen arvostelua vaikeuttaa eri tarpeiden tyydyttämiskeinojen erilainen joustavuus niiden mukautuessa tarpeiden mukaan. Niinpä on sängen suuri ero ravintotarpeen ja esim. asuntotarpeiden tyydyttämiskeinojen joustavuudessa. Kun esim. vaurauden pienimmätkin muutokset voivat vaikuttaa ravinnontarpeen tyydyttämiseen, niin on sen sijaan asuntotarpeen tyydyttämisessä vain harvoja asteita, niin että tyydytys ei voi kasvaa liukuvasti, vaan hyppäyksittäin, esim. siirryttäessä 1 huoneen huoneistosta 2 huoneen huoneistoon.

Ravintomenot. Seuraavissa taulukoissa on verrattu ravintomenojen suuruutta ruokakuntaa sekä kulutusyksikköä kohden, s. o. tyydytyksen suuruutta, eri vauraus-, meno- ja perhesuuruusryhmissä.

Tällöin on työläisruokakunnissa havaittavissa, että vaikka kokonaismenot vaurauden lisääntyessä myös kasvavat, pysyvät ravintomenot ruokakuntaa kohden miltei yhtä suurina eri vaurausryhmissä. Siitä huolimatta nousevat ravintomenot kulu-

för föda; likaledes ökas vid stigande välstånd utgifterna för de förstnämnda slagen av behov i mycket högre grad än utgifterna för de sistnämnda behoven. Sålunda kan det konstateras, att vid ökat välstånd utgifterna för de viktigaste behoven nedgå i förhållande till samtliga utgifter och utgifterna för mindre viktiga behov stiga.

Med avseende därpå, huru utgifterna för tillfredsställandet av olika behov förändras vid ökat eller minskat välstånd, särskiljas tvänne huvudgrupper: utgifter, som vid stigande välstånd visserligen växa, men relativt långsammare än välståndet och utgifter, som, då välståndet stiger, ökas förhållandevis hastigare än välståndet. De förstnämnda utgifterna kallas, såsom känt, vanligen existensutgifter och de behov, som de tillfredsställa, existensbehov, de senare åter resp. kulturutgifter och kulturbehov.

Då man går att undersöka, vilken inverkan välstånd, absoluta utgifter och familjestorlek utöva på utgifterna för tillfredsställandet av olika behov och sålunda, då familjestorleken medelst konsumtionsenhetsskalans bortelimineras, på graden av behovstillfredsställelse, bör man emellertid beakta, att bedömandet härav försvåras av att medlen för tillfredsställandet av de särskilda behoven med olika stor smidighet anpassa sig efter behoven. Sålunda förefinnes en ganska stor skillnad i elasticitet mellan medlen för tillfredsställandet av näringsbehovet och t. ex. bostadsbehovet. Medan exempelvis även de minsta växlingar i välstånd kunna inverka på tillfredsställandet av näringsbehovet, har tillgodoseendet av bostadsbehovet blott några få grader, så att tillfredsställandet icke kan växa kontinuerligt, utan med språng, t. ex. vid övergång från en lägenhet på 1 rum till en på 2 rum.

Utgifter för föda. I följande tabeller har födoämnesutgifternas storlek per hushåll och konsumtionsenhet, d. v. s. graden av behovstillfredsställelse, jämförts i olika välstånds-, utgifts- och storleksgrupper.

Härvid kan värdkommande arbetarhushållen iakttagas, att fastän totalutgifterna ökas vid växande välstånd, förbliva utgifterna för föda per hushåll ungefär lika stora i de olika välståndsgруппerna. Det ökar stiga födoämnesutgifterna per kon-

VIII. Menoja ruoka-aineista eri ruokakuntaryhmissä. — Utgifter för livsmedel inom olika hushållsgrupper.

A. Työläisruokakunnat. — Arbetarhushåll.

Ruokakunnat, joilla oli Hushåll med	Ruoka- kuntien luku Antal hushåll	Menoja keskimäärin Utgift i medeltal		Kulutus- yksikköjä perhettä kohden Antal kon- sumtions- enheter per familj	Menoja ravinnosta keskimäärin Utgifter för matvaror i medeltal		
		ruokakun- taa kohden per hush. mk	kulutus- yksikköä kohden per kon- sumtions- enhet mk		ruoka- kuntaa kohden per hush. mk	kulutus- yksikköä kohden per kon- sumtions- enhet mk	%:na me- noista i % av utgifterna
a) Menoja kulutusyksikköä kohden mk — Utgift per kon- sumtionsenhet mk							
Alle — Under 5 000	92	15 188.0	4 530.2	3.6	10 245.1	2 992.2	66.1
5 000—7 000	171	16 925.3	5 972.8	2.9	10 462.2	3 615.7	60.5
7 000—9 000	117	17 983.1	7 879.6	2.3	9 640.2	4 151.3	52.7
9 000 t. enem. — l. däröver	57	21 415.8	9 811.8	2.1	10 630.8	4 629.1	47.2
b) Menoja ruokakuntaa kohd. mk — Utgift per hushåll mk							
Alle — Under 15 000	146	12 658.7	5 365.7	2.4	7 869.3	3 305.3	61.6
15 000—20 000	181	17 279.0	6 631.6	2.6	10 182.3	3 792.9	57.2
20 000—30 000	101	22 903.5	7 060.4	3.3	12 884.6	3 860.4	54.7
30 000 t. enem. — l. däröv.	9	36 370.1	8 494.3	4.8	19 132.8	4 139.3	48.7
c) Kulutusyksikköjä perhettä kohden — Antal konsumtions- enheter per familj							
1.8	37	14 289.7	7 692.0	1.8	7 633.4	3 994.8	51.9
1.9—2.2	143	15 863.5	7 704.8	2.0	8 680.6	4 102.2	53.2
2.3—2.9	105	16 917.8	6 576.5	2.6	9 886.9	3 816.6	58.0
3.0—3.9	95	17 987.9	5 586.2	3.3	11 289.0	3 451.7	61.8
4.0 t. enemmän — l. däröver	57	23 400.5	5 474.8	4.7	14 580.7	3 242.7	59.2

tusyksikköä kohden vaurausryhmästä toiseen, osoittaen ravintotarpeen tulevan paremmin tyydytetyksi vaurauden lisääntyessä. Ravintomenot kulutusyksikköä kohden eivät kuitenkaan kohoa samassa suhteessa kuin kokonaismenot kulutusyksikköä kohden; edellisten nousu alimmasta ylimpään vaurausryhmään on noin 55 %, jota vastoin jälkimäisten on vastaavasti 117 % verrattuna alimman vaurausryhmän menoihin. Seurauksena tästä on, että ravintomenojen osuus kaikista menoista pienenee säännöllisesti vaurauden lisääntyessä. Alimmassa vaurausryhmässä muodostavat ravintomenot melkein 2/3 kokonaismenoista, 66.1 %, mutta vain 47.2 % ylimmässä, siis hieman vähemmän kuin puolet kaikista.

Ryhmiteltäessä ruokakuntia niiden absoluuttisten menojen mukaan on havaittavissa, että ravintomenot ylimmässä menoryhmässä ovat yli 140 % suuremmat kuin alimmassa; kun perheen suuruus vas-

sumtionsenhet från välstandsgrupp till välstandsgrupp, utvisande, att näringsbehovet blir bättre tillfredsställt vid ökat välstånd. Utgifterna för föda per konsumtionsenhet stiga dock icke i samma proportion som totalutgifterna per konsumtionsenhet; de förras stegring från lägsta till högsta välstandsgrupp är ungefär 55 %, då däremot stegringen av de senare är 117 % jämfört med utgifterna i den lägsta välstandsgruppen. Följden härav är, att livsmedelsutgifternas andel av samliga utgifter regelbundet minskas, då välståndet stiger. I den lägsta välstandsgruppen utgöra utgifterna för föda nästan 2/3 av totalutgifterna, 66.1 %, men blott 47.2 % i den högsta, således något mindre än hälften av samliga.

Vid gruppering av hushållen enligt deras absoluta utgifter kan man iakttaga, att utgifterna för föda i den högsta utgiftsgruppen äro över 140 % större än i den lägsta; då familjestorleken samtidigt växer med

taavasti nousee 100 %, eivät ravintomenot kulutusyksikköä kohden kasva kuin noin 25 % verrattaessa ylimmän menoryhmän menoja alimman menoihin, osoittaen siten kuitenkin ravintotarpeen tulevan paremmin tyydytetyksi absoluuttisten menojen noustessa. Kun kokonaisuuden kulutusyksikköä kohden kuitenkin osoittavat vaurauden lisääntyvän menojen suuretessa suhteellisesti paljon nopeammin kuin ravintomenot kulutusyksikköä kohden, alenee ravintomenojen osuus kokonaisuudesta 61.6 %:sta alimmassa 48.7 %:iin ylimmässä menoryhmässä.

Taulukon viimeinen ryhmittely on suoritettu perheen suuruuden nojalla. Tällöin havaitaan absoluuttisten ravintomenojen kasvavan perheen suuretessa melkein kaksinkertaisiksi, 7 633.4 markasta alimmassa 14 580.7 markkaan ylimmässä ryhmässä. Mutta kun perheen suuruus samanaikaisesti on noussut 161.1 %, osoittavat ravintomenot kulutusyksikköä kohden ravintotarpeen tyydytyksen pienenevän perheen kasvaessa, ollen 19 % pienempi ylimmässä suuruusryhmässä verrattuna alimpaan suuruusryhmään. Kun kokonaisuuden kulutusyksikköä kohden ovat 28.8 % pienemmät ylimmässä ryhmässä kuin alimmassa, osoittaen vaurauden vastaavasti vähenevän perheen kasvaessa, ja siis vastaavat ravintomenot ovat vähentyneet suhteellisesti vähemmän, nousee ravintomenojen osuus kokonaisuudesta, ollen 51.9 % alimmassa ja 59.2 % ylimmässä ryhmässä.

Virkamiesruokakuntiin nähden on havaittavissa sama kehitys ravintotarpeen tyydytysmäärään ja ravintomenojen osuuteen nähden kokonaisbudjetissa. Kun vauraus kasvaa, suurenevät ravintomenot kulutusyksikköä kohden, t. s. ravintotarpeen tyydytysmäärä, mutta tämä suureneminen on suhteellisesti pienempi kuin vaurauden lisääntyminen, niin että ravintomenojen osuus budjetissa vähenee. Sama on ravintomenoihin nähden asianlaita absoluuttisten menojen kasvaessakin, joskin tällöin tyydytysmäärä ei suurene läheskään niin paljon kuin vaurauden lisääntyessä. Perheen suuruuden vaikutusta ravinnon kuluutukseen tarkastettaessa huomataan absoluuttisten ravintomenojen kasvavan, jota vastoin menot vastaavasti kulutusyksikköä kohden osoittavat laskua perheen kas-

100 %, stiga utgifterna för föda per konsumtionsenhet från den lägsta till den högsta gruppen med endast 25 %, sålunda utvisande, att näringsbehovet dock blir bättre tillgodosett, då de absoluta utgifterna stiga. Då totalutgifterna per konsumtionsenhet dock utvisa, att välståndet stiger samtidigt med utgifternas ökning relativt taget betydligt hastigare än födoämnesutgifterna per konsumtionsenhet, nedgår födoämnesutgifternas andel av totalutgifterna från 61.6 % i den lägsta till 48.7 % i den högsta utgiftsgruppen.

Den sista grupperingen i tabellen är gjord på grundvalen av familjestorlek. Härvid finner man, att de absoluta utgifterna för föda nästan fördubblas, då familjernas storlek växer, från 7 633.4 mark i den lägsta till 14 580.7 mark i den högsta gruppen. Men då familjestorleken samtidigt har vuxit med 161.1 %, utvisa livsmedelsutgifterna per konsumtionsenhet, att tillfredsställandet av näringsbehovet minskas, då familjen växer, med 19 % från den lägsta till den högsta storleksgruppen. Då totalutgifterna per konsumtionsenhet äro 28.8 % mindre i den högsta gruppen än i den lägsta, sålunda utvisande, att välståndet avtager i den mån, familjen tillväxer, och motsvarande utgifter för föda alltså hava minskats i förhållandevis mindre grad, stiger livsmedelsutgifternas andel av totalutgifterna, så att den utgör 51.9 % i den lägsta och 59.2 % i den högsta gruppen.

Beträffande tjänstemannahushållen kan samma utveckling i fråga om näringsbehovets tillgodoseende och livsmedelsutgifternas andel i totalbudgeten iakttagas. Vid växande välstånd ökas utgifterna för föda per konsumtionsenhet, m. a. o. graden av näringsbehovets tillfredsställelse, men denna ökning är förhållandevis mindre än stegringen av välståndet, så att livsmedelsutgifternas andel av budgeten minskas. Detsamma är fallet med utgifterna för föda även då de absoluta utgifterna växa, om ock behovstillfredsställelsen icke på långt när ökas så mycket som vid stigande välstånd. Vid granskning av familjestorlekens inverkan på livsmedelskonsumtionen kan det observeras, att de absoluta utgifterna för föda ökas, medan resp. utgifter per konsumtionsenhet utvisa

VIII. Menoja ruoka-aineista eri ruokakuntaryhmissä. — Utgifter för livsmedel inom olika hushållsgrupper.

B. Vinkamiesruokakunnat. — Tjänstemannahushåll.

Ruokakunnat, joilla oli Hushåll med	Ruoka- kuntien luku Antal hushåll	Menoja keskimäärin Utgift i medeltal		Kulutus- yksikköjä perhettä kohden Antal konsum- tions- enhet per familj	Menoja ravinnosta keskimäärin Utgifter för matvaror i medeltal		
		ruoka- kuntaa kohden per hus- håll mk	kulutus- yksikkö kohden per kon- sumtions- enhet mk		ruokakun- taa kohden per hush- mk	kulutus- yksikkö kohden per kon- sumtions- enhet mk	%,na me- noista i % av utgifterna
a) Menoja kulutusyksikköä kohden mk — Utgift per konsumtionsenhet mk							
Alle — Under 5 000	2	14 935.2	4 840.3	3.3	8 344.4	2 691.7	55.6
5 000—7 000	9	19 042.6	6 635.2	3.2	10 435.9	3 453.1	52.0
7 000—9 000	23	23 301.8	8 340.7	2.9	11 639.9	3 874.3	46.5
9 000 t. enemmän — I. d.ä.r.ö.v.	83	38 808.5	14 579.4	2.7	14 683.6	4 344.9	29.8
b) Menoja ruokakuntaa kohden mk — Utgift per hushåll mk							
Alle — Under 15 000	6	13 858.4	6 554.7	2.2	7 803.9	3 658.1	55.8
15 000—20 000	15	17 223.8	8 121.5	2.2	8 382.6	3 634.1	44.7
20 000—30 000	36	24 889.1	9 911.6	2.6	10 864.6	3 899.5	39.3
30 000 t. enemm. — I. d.ä.r.ö.v.	60	45 346.4	14 955.1	3.1	17 223.1	4 391.8	29.4
c) Kulutusyksikköjä perhettä kohden — Antal konsumtionsenhet per familj							
1.8	14	26 035.3	14 432.8	1.8	8 774.6	4 150.1	28.8
1.9—2.2	35	29 162.2	14 492.9	2.0	11 254.1	4 338.0	29.9
2.3—2.9	31	32 382.8	12 416.8	2.0	12 987.8	4 256.0	34.3
3.0—3.9	20	37 630.4	11 274.2	3.4	15 686.0	4 100.9	36.4
4.0 t. enemmän — I. d.ä.r.ö.v.	17	48 038.5	11 092.1	4.7	21 411.4	3 986.8	35.9

vaessa. Kun tämä ravintotarpeen tyydytyksen pieneneminen on suhteellisesti vähäisempi kuin vastaavasti vaurauden, muodostavat ravintomenot perheen suuretessa huomattavamman osan kokonaismenoista.

Edellä olevan nojalla voi todeta, että ravintomenot tässä tutkimuksessa täydellisesti vastaavat niitä määritelmiä, jotka aikaisemmin esitettiin toimeentulomenoista, koska mainitut menot vaurauden lisääntyessä tosin kasvavat, mutta suhteellisesti vähemmän kuin vauraus.

Asuntomenot. Tilinpitoaikana vallinnut vuokrasäännöstely on suuresti painanut leimansa asuntomenojen suuruuteen. Vv. 1908—09 tehdyn elinkustannustutkimuksen mukaan muodostivat asuntomenot työläisbudjetissa 11.8 %, jota vastoin ne tutkimusajana olivat vain 3.9 % kaikista menoista. Kun kuitenkin asunto-oloja koskevat tutkimukset osoittavat asuinkannan parantumista vuodesta 1910 vuoteen 1920, on ilmeistä, että vuokramenojen osuuden väheneminen johtuu säännöstelyn kautta suh-

minskning vid familjens tillväxt. Då denna minskning i näringsbehovets tillgodoseende är relativt mindre än motsvarande nedgång i välstånd, bilda utgifterna för föda vid växande familjestorlek en större del av totalutgifterna.

På grund av ovanstående kan man konstatera, att utgifterna för föda fullkomligt överensstämmer med de definitioner, som tidigare givits för existensutgifterna, i det att desamma visserligen växa med stigande välstånd, men i relativt mindre grad än välståndet.

Utgifter för bostad. Den under bokföringstiden gällande hyresregleringen har i hög grad påverkat storleken av utgifterna för bostad. Enligt levnadskostnadsundersökningen för åren 1908—09 bildade utgifterna för bostad i en arbetarbudget 11.8 %, medan desamma under tiden för den nu verkställda undersökningen utgjorde blott 3.9 % av samtliga utgifter. Emedan undersökningarna rörande bostadsförhållandena utvisa en förbättring av bostadsstandarden från år 1910 till år 1920, är det

teellisesti alhaisina pidetyistä vuokrista. Vuokrasäännöstelyn aikana olivat kuitenkin vuokrat uusissa rakennuksissa vapaat, joten ne olivat huomattavasti korkeammat kuin säännöstelyn alaiset vuokrat. Sitä paitsi ylitettiin erinäisissä tapauksissa rajavuokria rikkomalla säännöstelymääräyksiä. Täten voivat vuokrat samansuuruis-sakin huoneistoissa vaihdella varsin huomattavasti. Aineiston täten ollessa epänormaalien vuokratilanteen johdosta sangen epätasaista, on luonnollista, että tämä seikka huomattavasti vähentää vuokrien suuruuden nojalla tehtävien vertailujen arvoa.

uppenbart, att minskningen av hyresutgifternas andel beror av att hyrorna genom hyresregleringen hållits relativt låga. Under hyresregleringen voro dock hyrorna i nybyggda hus fria, så att de voro betydligt högre än de reglerade hyrorna. Dessutom överskredos i särskilda fall maximihyrorna genom överträdande av regleringsbestämmelserna. Sålunda kunna hyrorna i lika stora lägenheter variera ganska betydligt. Då materialet sålunda på grund av den abnormala hyressituationen är tämligen heterogent, är det naturligt, att denna omständighet betydligt minskar värdet av de jämförelser, som göras på grundvalen av hyrornas storlek.

IX. Menoja asunnosta eri ruokakuntaryhmissä. — Utgifter för bostad inom olika hushållsgrupper.

A. Työläisruokakunnat. — Arbetarhushåll.

Ruokakunnat, joilla oli Hushåll med	Ruokakuntien luku Antal hushåll	Menoja keskimäärin Utgift i medeltal		Kulutussyksikköjä perhettä kohden Antal konsumtions- enheter per familj	Menoja asunnosta keskimäärin Bostadsutgifter i medeltal		
		ruokakuntaa kohden per hushåll mk	kulutussyksikköä kohden per konsumtions- enhet mk		ruokakuntaa kohd. per hush. mk	kulutussyksikköä kohden per konsumtions- enhet mk	%:na menoista i % av utgifterna
a) Menoja kulutussyksikköä kohden mk — Utgift per konsumtionsenhet mk							
Alle — Under 5 000	92	15 188.0	4 530.2	3.6	571.4	152.6	3.4
5 000—7 000	171	16 925.3	5 972.8	2.9	682.2	223.3	3.7
7 000—9 000	117	17 983.1	7 879.6	2.3	895.7	345.7	4.4
9 000 t. enemmän — l. däröver	57	21 415.8	9 811.8	2.1	989.3	377.4	3.8
b) Menoja ruokakuntaa kohden mk — Utgift per hushåll mk							
Alle — Under 15 000	146	12 658.7	5 365.7	2.4	566.2	214.8	4.0
15 000—20 000	181	17 279.0	6 631.6	2.6	714.8	249.5	3.8
20 000—30 000	101	22 903.5	7 060.4	3.3	1 041.4	284.3	4.0
30 000 t. enemm. — l. däröver	9	36 370.1	8 494.3	4.8	1 465.1	286.6	3.4
c) Kulutussyksikköjä perhettä kohden — Antal konsumtionsenheter per familj							
1.8	37	14 289.7	7 692.0	1.8	731.6	348.4	4.5
1.9—2.2	143	15 863.5	7 704.8	2.0	743.2	312.9	4.1
2.3—2.9	105	16 917.8	6 576.5	2.6	737.3	263.4	4.0
3.0—3.9	95	17 987.9	5 586.2	3.3	689.6	199.4	3.6
4.0 t. enemmän — l. däröver	57	23 400.5	5 474.8	4.7	949.8	193.6	3.5

Tarkastettaessa työläisten asuntomenoja eri vaurausryhmissä voi huomata niiden sekä absoluuttisesti että kulutussyksikköä kohden laskettuina huomattavasti nousuvan, osoittaen asuntotarpeen tulevan paremmin tyydytetyksi vaurauden lisääntyessä. Asuntomenojen suhteellinen osuus kaikista menoista ei vaurauden lisää-

Vid granskning av arbetarnas utgifter för bostad inom olika välståndsgupper kan man iakttaga, att dessa såväl absolut taget som per konsumtionsenhet betydligt stiga, utvisande, att bostadsbehovet blir bättre tillfredsställt, då välståndet växer. Bostadsutgifternas relativa andel av samtliga utgifter angiver icke någon regelbun-

tyessä osoita mitään säännöllistä kehitystä, joskin on havaittavissa asuntomeno-osuuden ennemmin olevan nousemassa vaurauden lisääntyessä kuin päinvastoin. Menojen absoluuttisen suuruuden mukaan ryhmiteltynä absoluuttiset asuntomenot kohoavat sangen suurella määrällä menojen lisääntyessä. Kuitenkin on huomattavissa, että asuntomenot kulutusyksikköä kohden osoittavat sangen pientä nousua, ylimalkaan vähäisempää kuin vastaavien kokonaismenojen eri menoryhmissä. Asuntomenojen osuus vaihtelee hieman eri menoryhmissä, ollen pienin korkeimmassa ryhmässä ja suurin alimmassa ja kolmannessa ryhmässä.

Sen sijaan on selvästi havaittavissa asuntotarpeen tyydytysmäärän vähentymistä ja asuntomenojen suhteellista pientymistä perheluvun kasvaessa. Tosin absoluuttiset asuntomenot kasvavat perheen suuretessa, mutta ei kokonaismenojen lisääntymisen mukaisesti, niin että asuntomenojen osuus 4.5 %:sta alimmassa suuruusryhmässä laskee 3.5 %:iin ylimmässä.

den utveckling vid stigande välstånd, om det ock kan märkas, att bostadsutgifternas andel snarare blir större, då välståndet ökas, än tvärtom.

Grupperade enligt utgifternas absoluta storlek stiga de absoluta bostadsutgifterna i ganska hög grad, då utgifterna ökas. Dock bör det märkas, att utgifterna för bostad per konsumtionsenhet utvisa en relativt obetydlig stegring, i allmänhet mindre än motsvarande totalutgifter inom olika utgiftsgrupper. Bostadsutgifternas andel växlar något i de olika utgiftsgrupperna, så att den är minst i den högsta gruppen och störst i den lägsta och den tredje gruppen.

Däremot kan man tydligt iakttaga, att tillgodoseendet av bostadsbehovet avtager och bostadsutgifterna relativt taget minskas, då familjen förstoras. Visserligen ökas de absoluta utgifterna för bostad, då familjen växer, men icke i förhållande till stegringen av totalutgifterna, så att utgifterna för bostad från 4.5 % i den lägsta storleksgruppen sjunka till 3.5 % i den högsta.

IX. Menoja asunnosta eri ruokakuntaryhmissä. — Utgifter för bostad inom olika hushällsgrupper.

B. Virkamiesruokakunnat. — Tjänstemannahushäll.

Ruokakunnat, joilla oli Hushäll med	Ruokakuntien luku Antal hushäll	Menoja keskimäärin Utgift i medeltal		Kulutus- yksikköjä perhettä kohden Antal kon- sumtions- enheter per familj	Menoja asunnosta keskimäärin Bostadsutgifter i medeltal		
		ruoka- kuntaa kohden per hushäll mk	kulutus- yksikköä kohden per kon- sumtions- enhet mk		ruokakun- taa kohd. per hush. mk	kulutus- yksikköä kohden per kon- sumtions- enhet mk	%:na me- noista i % av utgifterna
a) Menoja kulutusyksikköä kohden mk — Utgift per konsumtionsenhet mk							
Alle — Under 5 000	2	14 935.2	4 840.3	3.3	1 028.0	263.6	5.4
5 000—7 000	9	19 042.6	6 635.2	3.2	986.0	294.8	4.4
7 000—9 000	23	23 301.8	8 340.7	2.9	1 319.9	422.2	5.1
9 000 t. enemm. — l. däröver	83	38 808.5	14 579.4	2.7	2 842.6	780.2	5.4
b) Menoja ruokakuntaa kohden mk — Utgift per hushäll mk							
Alle — Under 15 000	6	13 858.4	6 554.7	2.2	744.8	328.6	5.0
15 000—20 000	15	17 223.8	8 121.5	2.2	1 279.4	525.8	6.5
20 000—30 000	36	24 889.1	9 911.6	2.6	1 630.0	530.6	5.4
30 000 t. enemm. — l. däröver	60	45 346.4	14 955.1	3.1	3 248.0	774.9	5.2
c) Kulutusyksikköjä perhettä kohden — Antal konsumtionsenheter per familj							
1.8	14	26 035.3	14 432.8	1.8	2 071.4	979.7	6.8
1.9—2.2	35	29 162.2	14 492.9	2.0	2 386.9	840.4	5.8
2.3—2.9	31	32 382.8	12 416.8	2.6	2 038.7	637.7	5.1
3.0—3.9	20	37 630.4	11 274.2	3.4	2 451.2	578.1	5.1
4.0 t. enemmän — l. däröver	17	48 038.5	11 092.1	4.7	3 085.6	528.2	4.8

Samaten virkamiesruokakunnissa sekä absoluuttiset asuntomenot että vastaavat menot kulutusyksikköä kohden tuntuvasti suurenevät vaurauden tai absoluuttisten menojenkin kasvaessa. Tästä huolimatta ei asuntomenojen osuus kaikista menoista vastaavasti kasva, vaan tämä prosenttiluku vaihtelee aivan epäsäännöllisesti.

Perheen suuruuden muuttuessa huomataan virkamiesten asuntomenoissa sama kehitys kuin työläisten menoissa: absoluuttiset asuntomenot kasvavat, mutta menot kulutusyksikköä kohden vähentyvät, osoittaen asuntotyydytyksen vähenevän; samaten vähenee asuntomenojen osuus kokonaismenoista perheen kasvaessa.

Kuten edellä olevasta käy ilmi, eivät asuntomenot tässä tutkimuksessa osoita niitä muutoksia vaurauden lisääntyessä, jotka edellä olevan määrittelyn mukaan ovat ominaisia n. s. toimeentulomenoille. Missä määrin tähän asiantilaan on syynä tutkimusajan epäsäännöllinen vuokratilanne vai onko kysymyksessä mahdollisesti asuntomenojen pienestä joustavuudesta johtuva ilmiö, sitä ei käsiteltävän aineiston pohjalla voi päättää.

Asuntomenot jakautuvat varsinaisiin vuokramenoihin sekä korjaus- ja muuttokustannuksiin; näistä edelliset muodostavat työläisruokakunnissa 98.7 % ja virkamiesruokakunnissa 96.1 %, joten jälkimmäisten menojen merkitys on aivan vähäinen.

Tarkasettaessa samansuuruisista vuokrahuoneistoista maksettuja keskimääräisiä vuokria eri vaurausryhmissä huomataan niiden olevan sangen erilaiset.

På samma sätt stiga i tjänstemannahushållnen både de absoluta utgifterna för bostad och motsvarande utgifter per konsumtionsenhet vid växande välstånd och även vid växande utgifter. Det oaktat ökas bostadsutgifternas andel av samtliga utgifter icke i motsvarande grad, utan detta procenttal visar alldeles oregelbundna växlingar.

Då familjens storlek förändras, kan beträffande tjänstemännens bostadsutgifter samma utveckling iakttagas som beträffande arbetarnas: de absoluta utgifterna för bostad växa, men per konsumtionsenhet nedgå desamma, utvisande ett mindre tillgodoseende av bostadsbehovet; likaledes minskas bostadsutgifternas andel av totalutgifterna, då familjen förstoras.

Såsom av ovanstående framgår, uppvisa bostadsutgifterna i denna undersökning icke de förändringar vid växande välstånd, vilka enligt ovanangivna definitioner äro kännetecknande för de s. k. existensutgifterna. Huruvida detta sakförhållande beror på den under undersökningstiden rådande abnorma hyressituationen eller om det här är fråga om en av bostadsutgifternas ringa elasticitet härrörande företeelse, därom kan man på basen av det behandlade materialet icke döma.

Utgifterna för bostad sönderfalla i egentliga hyresutgifter samt reparations- och flyttningskostnader; av dem utgjorde förra 98.7 % i arbetar- och 96.1 % i tjänstemannahushållnen, så att de senare spela en alldeles obetydlig roll.

Vid granskning av hyrorna för lika stora lokaler inom olika välståndsgupper finner man, att de äro ganska olika.

Vuosivuokra huoneistosta, johon kuului Årshyra för lägenhet om	Vuosimenot kulutusyksikköä kohden mk Årsutgift per konsumtionsenhet mk				Kaikki huoneistot Samtliga lägenheter mk.
	alle — un- der 5 000	5 000 — 7 000	7 000— 9 000	9 000 tai enemmän i. därefter	
1 huone (keittiö) — 1 rum (kök)	426.9	473.7	493.6	687.7	504.3
1 » ja keittiö — 1 » och kök	596.0	677.9	832.6	964.6	757.0
2 huonetta » — 2 » »	1 230.0	773.3	1 082.8	1 568.0	1 241.3
3 » » — 3 » »	1 830.0	1 543.3	1 118.0	2 749.0	2 268.2
vähintään 4 huonetta ja keittiö — 4 rum i. flero och kök	—	—	1 225.0	3 344.5	3 268.8

Varsinkin pienempiin huoneistoihin nähdän voi todeta, että vaurauden lisääntyessä samansuuruisesta huoneistosta keskimää-

I synnerhet beträffande de mindre lägenheterna kan man konstatera, att vid stigande välstånd för lika stora lägenheter i

rin maksetaan suurempi vuokra eli toisin sanoen, että asunnot ilmeisesti paranevat vaurauden lisääntyessä, vaikka huoneiston huoneluku pysyisikin samana.

Kun edellä olevassa taulukossa vertaa erisuuruisten huoneistojen keskimääräisiä vuokria voi havaita sangen suuria muutoksia huonetta kohden tulevissa vuokrissa. Ylimalkaan näyttävät varsinkin 1 tai 2 huoneen ja keittiön huoneistot olevan suhteellisesti huokeammat kuin 1 huoneen huoneistot. Tähän seikkaan vaikuttaa osittain, että Helsingistä oli 1 huoneen huoneistossa asuvia tilinpitoruokakuntia suhteellisesti enemmän kuin muilta paikkakunnilta ja että vuokrataso Helsingissä on jonkun verran korkeampi kuin muualla.

Mitä työläisten ja virkamiesten vuokraamiin huoneistoihin tulee, on huomattavissa, että virkamiehet sen ohella, että ne yleensä asuvat paljon suuremmissa huoneistoissa, silloinkin, kun he vuokraavat 2—3 huoneen huoneistoja, maksavat niistä suhteellisesti enemmän eli toisin sanoen asuvat paremmissa huoneistoissa kuin työläiset. Niinpä virkamiehet suorittavat vuokraa 1 huoneen ja keittiön huoneistosta keskimäärin 1 062 markkaa ja 2 huoneen ja keittiön asunnosta 1 389 markkaa, jota vastoin työläiset maksavat vastaavista huoneistoista 731 ja 1 133 markkaa.

Lämpö- ja valomenot. Työläis- ja virkamiesruokakunnissa jakautuivat lämmöstä ja valosta aiheutuneet menot ruokakuntaa kohden seuraavasti.

medeltal erlægges större hyra, eller med andra ord, att bostäderna tydligen förbättras, då välståndet ökas, även då lägenhetens rumantal förblir detsamma.

Då man i ovanstående tabell jämför de genomsnittliga hyrorna i lägenheter av olika storlek, kan man iakttaga betydande olökheter beträffande hyran per rum. I allmänhet synas i synnerhet lägenheterna på 1 eller 2 rum och kök vara förhållandevis billigare än 1-rums lägenheterna. Denna omständighet beror delvis på att det i Helsingfors förekom ett relativt större antal bokföringshushåll boende i 1-rums lägenheter än på övriga orter och att hyresnivån i Helsingfors är något högre än på andra håll.

Vad de av arbetare och av tjänstemän förhyrda lägenheterna beträffar, kan man iakttaga, att tjänstemännen, utom att de i allmänhet bebo mycket större lägenheter, även då de hyra lägenheter på 2—3 rum, betala för dem relativt mera, eller med andra ord, att de bo i bättre bostäder än arbetarna. Sälunda erlade tjänstemän i hyra för lägenheter på 1 rum och kök i medeltal 1 062 mark och för lägenheter på 2 rum och kök 1 389 mark, medan däremot arbetare betalade för motsvarande lägenheter resp. 731 och 1 133 mark.

Utgifter för värme och lyse. I arbetar- och tjänstemannahushåll fördelade sig utgifterna för värme och lyse per konsumtionsenhet på följande sätt.

Menoja — Utgifter för	Työläis- ruokakun- nissa Arbetar- hushåll	Virkamies- ruoka- kunnissa Tjänste- mannahushåll	Työläis- ruokakun- nissa Arbetar- hushåll	Virkamies- ruoka- kunnissa Tjänste- mannahushåll
	mk		%	
Haloista — Ved	663.6	1 599.5	77.3	76.6
Sähköstä — Elektricitet	92.3	222.3	10.8	10.7
Kaasusta — Gas	19.1	137.5	2.2	6.6
Paloöllytä — Petroleum	36.7	45.4	4.3	2.2
Kynttilöistä — Ljus	8.1	19.8	0.9	0.9
Tulitikuista — Tändstickor	22.9	17.7	2.7	0.8
Muusta — Övrigt	15.8	44.9	1.8	2.2
Yhteensä — Summa	858.5	2 087.1	100.0	100.0

Halkomenot muodostivat runsaasti 3/4 koko ryhmän menoista ja sähkö taasen 1/10:n; muut tekijät olivat vähäpätöisempiä.

Utgifterna för ved utgjorde drygt 3/4 av utgifterna i hela gruppen och för elektricitet åter 1/10; övriga faktorer voro mindre

Jälkimmäisiin nähden erosivat työläisten ja virkamiesten menot jonkun verran toisistaan; niinpä oli kaasunkäyttäminen huomattavasti suurempi virkamiesten piirissä, jota vastoin paloöljy- ja tulitikkumenot ovat suhteellisesti ja jälkimmäisessä tapauksessa absoluuttisestikin suuremmat työläisruokakunnissa.

Koska lämpö- ja valomenojen suuruus on lähinnä riippuvainen asunnon suuruudesta, on seuraavassa verrattu määttä menoja ruokakuntaa kohden erisuuruuksissa huoneistoissa ja eri vaurausryhmissä.

betydande. Beträffande de sistnämnda skilde sig arbetarnas och tjänstemännens utgifter något; sålunda var gasförbrukningen betydligt större i tjänstemannagruppen, medan däremot utgifterna för petroleum och tändstickor voro förhållandevis och, vad de senare beträffar, även absolut taget större i arbetarhushållen.

Då storleken av utgifterna för värme och lyse närmast är beroende av bostadens storlek, ha i det följande dessa utgifter per hushåll jämförts i lägenheter av olika storlek och inom olika välståndsgupper.

Huoneistot, joissa oli Lägenheter om	Työläisruokakunnat Arbetarhushåll					Virkamiessuokakunnat Tjänstemannahushåll				
	Vuosimenot kulutus- yksikköä kohden mk Årsutgift per konsumtions- enhet mk				Kaikki huoneis- tot — Sammlige lägenheter	Vuosimenot kulutus- yksikköä kohden mk Årsutgift per konsumtions- enhet mk				Kaikki huoneis- tot — Sammlige lägenheter
	alle under 5 000	5 000— 7 000	7 000— 9 000	9 000 t. enem. i. däröv.		alle under 5 000	5 000— 7 000	7 000— 9 000	9 000 t. enem. i. däröv.	
1 huone (keittiö) — 1 rum (kök)	539.0	646.9	658.6	865.9	651.1	—	—	—	900.5	900.5
1 » ja » — 1 » o. »	757.0	895.4	904.2	951.0	874.5	1 272.0	561.1	1 025.1	1 480.9	1 126.9
2 huonetta ja keitt. — 2 » » »	1 005.7	1 151.2	1 342.2	1 250.0	1 207.3	—	1 554.2	1 165.7	1 562.9	1 423.6
3 » » » — 3 » » »	—	1 696.6	1 252.8	—	1 585.7	1 631.0	1 688.8	1 455.2	2 057.5	1 950.7
vähintään 4 huonetta ja keittiö — 4. l. flere rum och kök	—	—	—	2 242.4	2 242.4	—	1 692.3	2 577.1	3 150.9	3 061.5

Kuten vuokriinkin nähden, on edellä todettavissa, että lämpö- ja valomenot samansuuruisissakin huoneistoissa lisääntyvät vaurauden suuretessa. Verrattaessa huonetta kohden tulevia menoja on ilmeistä, että 1 huoneen huoneistoissa nämä menot ovat suhteellisesti paljon suuremmat kuin 1, 2 j. m. e. huoneen ja keittiön huoneistoissa. Tämä seikka johtuu tietysti siitä, että keittiössä käytetään enemmän halkoja kuin muissa huoneissa, ja 1 huoneen huoneiston yleensä muodostaa keittiö. Vähemmässä määrässä vaikuttanee sekin, että useamman huoneen huoneistoissa voidaan valomenoja säästää käyttämällä säännöllisesti valoa pääasiallisesti vain yhdessä huoneessa, jota vastoin yhden huoneen huoneistossa ainoa huone aina on pidettävä valoisana.

Vaatetusmenot. Kuten edellä on mainittu, ovat vaatetusmenot ravintomenojen jälkeen suurimpana tekijänä menobudjetissa.

Såsom beträffande hyrorna kan ovan konstateras, att även utgifterna för värme och lyse ökas vid växande välstånd. Vid jämförelse av utgifterna per rum är det uppenbart, att i lägenheter på 1 rum dessa utgifter äro relativt taget mycket större än i lägenheter på 1, 2 och flere rum och kök. Denna omständighet beror naturligtvis på att i köket användes mera ved än i andra rum och att 1-rums lägenheterna bestå av ett kök. I mindre grad torde även den omständigheten spela in, att det i lägenheter på flere rum är möjligt att spara på utgifterna för lyse genom att i regeln hava ljus blott i ett rum, medan i 1-rums lägenheter det enda rummet alltid måste vara upplyst.

Utgifter för beklädnad. Såsom ovan nämnts, äro beklädnadskostnaderna näst efter utgifterna för föda den största faktorn i utgiftsbudjeten.

X. Menoja vaatetuksesta eri ruokakuntaryhmissä. — Utgifter för beklädnad inom olika hushållsgrupper.

A. Työläisruokakunnat. — Arbetarhushåll.

Ruokakunnat, joilla oli Hushåll med	Ruoka- kuntien luku Antal hushåll	Menoja keskimäärin Utgift i medeltal		Kulutus- yksikköjä perhettä kohden Konsum- tionsen- heter per familj	Menoja vaatetuksesta keski- määrin Utgifter för beklädnad i medeltal		
		ruokakun- taa kohden per hus- håll mk	kulutus- yksikköä kohden per kon- sumtions- enhet mk		ruokakun- taa kohden per hushåll mk	kulutus- yksikköä kohden per kon- sumtions- enhet mk	% me- noista i % av utgifterna
a) Menoja kulutusyksikköä kohden mk — Utgift per konsumtionsenhet mk							
Alle — Under 5 000	92	15 188.0	4 530.2	3.6	1 838.9	594.9	13.1
5 000—7 000	171	16 925.3	5 972.8	2.9	2 412.1	871.5	14.6
7 000—9 000	117	17 983.1	7 879.6	2.3	2 746.9	1 222.0	15.5
9 000 t. enemm. — l. däröver	57	21 415.8	9 811.8	2.1	3 505.6	1 661.0	16.9
b) Menoja ruokakuntaa kohden mk — Utgift per hushåll mk							
Alle — Under 15 000	146	12 658.7	5 365.7	2.4	1 557.7	683.2	12.7
15 000—20 000	181	17 279.0	6 631.6	2.6	2 453.6	973.7	14.7
20 000—30 000	101	22 903.5	7 060.4	3.3	3 595.6	1 150.3	16.3
30 000 t. enemm. — l. däröver	9	36 370.1	8 494.3	4.8	7 573.0	1 877.6	22.1
c) Kulutusyksikköjä perhettä kohden — Konsumtionsenheter per familj							
1.8	37	14 289.7	7 692.0	1.8	2 000.3	1 111.3	14.4
1.9—2.2	143	15 863.5	7 704.8	2.0	2 269.7	1 123.1	14.6
2.3—2.9	105	16 917.8	6 576.5	2.6	2 432.9	958.6	14.6
3.0—3.9	95	17 987.9	5 586.2	3.3	2 625.9	834.3	14.9
4.0 t. enemmän — l. däröver	57	23 400.5	5 474.8	4.7	3 497.3	906.5	16.6

B. Virkamiesruokakunnat. — Tjänstemannahushåll.

Ruokakunnat, joilla oli Hushåll med	Ruoka- kuntien luku Antal hushåll	Menoja keskimäärin Utgift i medeltal		Kulutus- yksikköjä perhettä kohden Antal kon- sumtions- enheter per familj	Menoja vaatetuksesta keski- määrin — Utgifter för beklädnad i medeltal		
		ruokakun- taa kohden per hus- håll mk	kulutus- yksikköä kohden per kon- sumtions- enhet mk		ruokakun- taa kohden per hus- håll mk	kulutus- yksikköä kohden per kon- sumtions- enhet mk	% me- noista i % av utgifterna
a) Menoja kulutusyksikköä kohden mk — Utgift per konsumtionsenhet mk							
Alle — Under 5 000	2	14 935.2	4 840.3	3.3	997.4	356.2	7.4
5 000—7 000	9	19 042.6	6 635.2	3.2	2 177.2	826.8	12.5
7 000—9 000	23	23 301.8	8 340.7	2.9	3 275.7	1 173.5	14.1
9 000 t. enemm. — l. däröver	83	38 808.5	14 579.4	2.7	5 384.7	2 065.3	14.2
b) Menoja ruokakuntaa kohden mk — Utgift per hushåll mk							
Alle — Under 15 000	6	13 858.4	6 554.7	2.2	1 647.5	784.5	12.0
15 000—20 000	15	17 223.8	8 121.6	2.2	2 063.4	988.8	12.2
20 000—30 000	36	24 889.1	9 911.6	2.6	3 467.3	1 426.5	14.4
30 000 t. enemm. — l. däröver	60	45 346.4	14 955.1	3.1	6 303.3	2 118.7	14.2
c) Kulutusyksikköjä perhettä kohden — Konsumtionsenheter per familj							
1.8	14	26 035.3	14 432.8	1.8	3 741.3	2 078.5	14.4
1.9—2.2	35	29 162.2	14 492.9	2.0	3 792.1	1 915.2	13.2
2.3—2.9	31	32 382.8	12 416.8	2.6	4 652.9	1 812.1	14.6
3.0—3.9	20	37 630.4	11 274.2	3.4	5 009.3	1 529.5	13.6
4.0 t. enemmän — l. däröver	17	48 038.5	11 092.1	4.7	6 725.4	1 626.3	14.7

Verrattaessa, kuten aikaisemmin ravinto- ja asuntomenoihin nähden, vaatetusmenojen absoluuttista ja suhteellista suuruutta eri ryhmittämissä, havaitaan ensinnäkin, että vaatetusmenot sekä ruokakuntaa että varsinkin kulutusyksikköä kohden tuntuvasti kasvavat vaurauden lisääntyessä, niin että niiden osuus kaikista menoista nousee työläisruokakunnissa 13.1 %:sta alimmassa 16.9 %:iin ylimmässä vaurausryhmässä. Kun vertaa vastaavia lukuja menoryhmittelyssä, on vaatetusmenojen kehitys absoluuttisten menojen lisääntyessä sama kuin vaurauden suuretessa. Ruokakuntaa kohden tulevat menot nousevat työläisruokakunnissa 1558 markasta alimmassa 7573 markkaan ylimmässä ryhmässä, ja kulutusyksikköä kohdenkin kasvavat vaatetusmenot lähes kolmenkertaisiksi. Kun vauraus vastaavasti on kohonut vain noin 60 %, on vaatetusmenojen osuus noussut 12.7 %:sta alimmassa 22.1 %:iin ylimmässä menoryhmässä. Viimeisestä ryhmittelystä perheen suuruuden mukaan käy ilmi, että perheen kasvaessa absoluuttiset vaatetusmenot lisääntyvät, mutta kulutusyksikköä kohden tulevat menot pienenevät, osoittaen tyydytysmäärän vähenemistä.

Edellä olevien vertailujen nojalla voitaneen vaatetusmenojen luonteeltaan katsoa vastaavan eniten sivistysmenoista annettuja määritelmää.

Vaatetusmenot on tässä tutkimuksessa jaoiteltu pitovaate-, alusvaate-, jalkine- ja muihin vaatetusmenoihin. Näiden kesken jakautuivat menot kulutusyksikköä kohden eri yhteiskunta- ja vaurausryhmissä seuraavasti.

Menoja kulutusyksikköä kohden mk Utgift per konsumtionsenhet mk	Työläisruokakunnat, Arbetsarhushåll,					Virkamiesruokakunnat, Tjänstemannehushåll,				
	joiden vuosimenot kulutusyksikköä kohden olivat mk vilkas årsutgift per konsumtionsenhet var mk				Kaikki ruokakunnat Santel. hush.	joiden vuosimenot kulutusyksikköä kohden olivat mk vilkas årsutgift per konsumtionsenhet var mk				Kaikki ruokakunnat Santel. hush.
	alle under 5 000	5 000— 7 000	7 000— 9 000	9 000 t. enem. i. däröv.		alle under 5 000	5 000— 7 000	7 000— 9 000	9 000 t. enem. i. däröv.	
Pitovaatteet — Gångkläder	281.1	435.6	657.3	1 003.3	508.0	170.0	354.8	613.2	1 242.0	1 024.5
Alus " — Under "	76.3	115.6	158.7	202.3	124.9	51.6	116.3	190.3	295.4	255.6
Jalkineet — Skodon	207.3	280.9	340.9	372.7	286.1	96.3	289.9	315.5	396.8	366.3
Muu vaatetus — Övrig beklädnad	30.2	39.4	65.1	82.7	47.6	38.3	65.8	54.5	131.1	108.6
Yhteensä — Summa	594.9	871.5	1 222.0	1 661.0	966.6	356.2	826.8	1 173.5	2 065.3	1 755.0

Kuten edellä olevasta taulukosta käy ilmi, muodostavat pitovaatemenot tärkeim-

Granskar man, såsom tidigare i fråga om utgifterna för föda och bostad, den absoluta och relativa storleken av utgifterna för beklädnad vid olika grupperingar, kan man först iakttaga, att utgifterna för beklädnad såväl per hushåll som i synnerhet per konsumtionsenhet i betydande grad växa vid tilltagande välstånd, så att desamma andel av samtliga utgifter i arbetarhushåll stiger från 13.1 % i den lägsta till 16.9 % i den högsta välståndsgruppen. Då man jämför motsvarande tal i grupperingen efter utgifter, befinnes utvecklingen av beklädnadsutgifterna, då de absoluta utgifterna tillväxa, vara densamma som vid ökat välstånd. Utgifterna per hushåll stiga i arbetarhushållen från 1558 mark i den lägsta till 7573 mark i den högsta gruppen, och även per konsumtionsenhet nästan tredubblas desamma. Då välståndet samtidigt ökas blott med ungefär 60 %, har beklädnadsutgifternas andel stigit från 12.7 % i den lägsta till 22.1 % i den högsta utgiftsgruppen. Av den sista grupperingen framgår, att då familjen växer, de absoluta utgifterna för beklädnad ökas, men utgifterna per konsumtionsenhet nedgå, utvisande minskad behovstillfredsställelse.

På grund av ovanstående jämförelser torde man kunna anse, att utgifterna för beklädnad närmast motsvara definitionen för kulturutgifter.

Utgifterna för beklädnad äro i denna undersökning fördelade på utgifter för gångkläder, för underkläder, skodon och övrig beklädnad. Mellan dessa fördelade sig utgifterna per konsumtionsenhet inom olika social- och välståndsgrupper på följande sätt.

Såsom av ovanstående tabell framgår, bilda utgifterna för gångkläder den största

män osan vaatetusmenoista. Kun työläisruokakunnissa keskimäärin käytettiin 967 markkaa kulutusyksikköä kohden vaatekukseen, joutui tästä summasta käytettäväksi pitovaatteisiin 508 markkaa, jalkineisiin 286 markkaa, alusvaatteisiin 125 ja muuhun vaatekukseen 48 markkaa. Virkamiesruokakunnissa olivat vastaavat vaatetusmenot yhteensä noin 80 % suuremmat, mutta kun menot pito- ja alusvaatteisiin sekä muuhun vaatekukseen olivat runsaasti kaksi kertaa suuremmat kuin työläisruokakunnissa, olivat jalkinekustannukset vastaavasti vain 28 % korkeammat.

Tarkastettaessa eri vaatetusryhmämenojen kehitystä vaurauden lisääntyessä huomataan niiden miltei poikkeuksetta kasvavan, mutta eri ryhmissä on suhteellinen lisääntyminen sangen erilainen; kun muissa ryhmissä menot kasvavat 2- jopa 3-kertaisiksi, niin jalkinemenot työläisruokakunnissa ylimmissä vaurausryhmissä ovat vain 80 % korkeammat kuin alimmassa ja virkamiesruokakunnissa vastaavasti 37 % suuremmat kuin lähinnä alimmassa ryhmässä; alimman ryhmän jalkinemenot ovat aivan poikkeuksellisen alhaiset, mutta, kuten aikaisemmin on huomautettu, kuuluu tähän ryhmään vain kaksi ruokakuntaa, joten satunnaisuudet voivat painaa leimansa ryhmän keskimääriin. Eri vaatetusryhmien menojen muutosten nojalla voitane katsoa jalkinemenojen lähinnä kuuluvan n. s. toimeentulomenoihin, jota vastoin muu vaatetus enimmäkseen kuuluu sivistystarpeisiin.

Muut menot. Kuten aikaisemmin on mainittu, muodostivat edellä käsitellyt menojen neljä pääryhmää 84.5 % työläisten ja 60.9 % virkamiesruokakuntien kokonaisuusmenoista. Muihin menoihin jäi näin ollen edellisissä ruokakunnissa 15.5 %, jälkimmäisissä 39.1 %. Eri vaurausryhmissä olivat nämä „muut menot” seuraavan suuruiset.

delen av beklädnadsutgifterna. Då i arbetarhushållen i medeltal användes 967 mark per konsumtionsenhet för beklädnad, kommo av denna summa på gångkläder 508 mark, på skodon 286 mark, på underkläder 125 och på övrig beklädnad 48 mark. I tjänstemannahushållen voro motsvarande beklädnadsutgifter ungefär 80 % högre, men då utgifterna för gång- och underkläder samt övrig beklädnad äro väl två gånger större än i arbetarhushållen, voro resp. utgifter för skodon blott 28 % högre.

Vid granskning av de särskilda beklädnadsutgifternas gestaltning vid stigande välstånd märker man, att de nästan utan undantag ökas, men i fråga om de olika posterna är den relativa stegringen ganska olika; under det att övriga utgiftsposter fördubblas eller tredubblas, äro utgifterna för skodon i arbetarhushållen blott 80 % högre i den högsta välståndgruppen än i den lägsta och i tjänstemannahushållen 37 % högre än i den nästlägsta gruppen; utgifterna för skodon äro i den lägsta gruppen alldeles exceptionellt låga, men såsom tidigare omnämnts, höra till denna grupp blott två hushåll, så att gruppens medeltal kan bero på tillfälligheter. På grund av de växlingar utgifterna inom olika beklädnadsgrupper förete, torde man kunna betrakta utgifterna för skodon såsom närmast hörande till de s. k. existensutgifterna, medan övrig beklädnad till största delen hör till kulturbehoven.

Övriga utgifter. Såsom tidigare nämnts, utgjorde ovan behandlade fyra huvudgrupper av utgifter 84.5 % av arbetarnas och 60.9 % av tjänstemannahushållens totalutgifter. För övriga utgifter återstod i de förra hushållen 15.5 %, i de senare 39.1 %. Inom de olika välståndgrupperna voro dessa „övriga utgifter” av följande storlek.

Ruokakunnat, joissa menot kulutusyksikköä kohden olivat mk Hushåll med nedanstående utgift per konsumtionsenhet mk	Työläisruokakunnat Arbetarhushåll			Virkamiesruokakunnat Tjänstemannahushåll		
	Muita menoja — Övriga utgifter					
	ruokakuntaa kohden per hushåll mk	kulutusyksikköä kohden per konsumtionsenhet mk	% kaikista menoista i % av samtliga utgifter	ruokakuntaa kohden per hushåll mk	kulutusyksikköä kohden per konsumtionsenhet mk	% kaikista menoista i % av samtliga utgifter
Alle — Under 5 000	1 448.3	480.1	10.6	2 231.7	842.5	17.4
5 000—7 000	1 939.7	775.7	13.0	3 663.6	1 477.5	22.3
7 000—9 000	2 993.4	1 454.8	18.4	5 070.9	2 210.9	26.5
9 000 t. enemmän — l. däröver	4 084.5	2 196.4	22.4	12 141.4	6 215.3	42.5
Kaikki ruokakunnat — Samtliga hushåll	2 398.1	999.7	15.5	9 929.9	4 873.9	39.1

XI. Erinäisiä menoja eri ruokakuntaryhmissä. — Särskilda utgifter inom olika hushållsgrupper.

A. Työläisruokakunnat. — Arbetarhushåll.

Ruokakuntia, joilla oli Hushåll med	Kalusto Inventarier			Pesu ja puhtaus Tvätt och renhållning			Sairaus- ja terveydenhoito Sjuk- och hälsovård			Matkat, posti y. m. Resor, post m. m.			Menoja sivistystarkoituksiin Utgifter för bildningsändamål			Havitt Nöjen		
	ruokakuntaa kohden per hushåll	Kulutusyksikköä kohden — per konsumtionsenhet	i % av uutterina	ruokakuntaa kohden per hushåll	Kulutusyksikköä kohden — per konsumtionsenhet	i % av uutterina	ruokakuntaa kohden per hushåll	Kulutusyksikköä kohden — per konsumtionsenhet	i % av uutterina	ruokakuntaa kohden per hushåll	Kulutusyksikköä kohden — per konsumtionsenhet	i % av uutterina	ruokakuntaa kohden per hushåll	Kulutusyksikköä kohden — per konsumtionsenhet	i % av uutterina	ruokakuntaa kohden per hushåll	Kulutusyksikköä kohden — per konsumtionsenhet	i % av uutterina
a) Menoja kulutusyksikköä kohden. — Utgift per konsumtionsenhet mk																		
Alle — Under 5 000	159.3	51.5	1.1	147.8	47.8	1.1	198.9	64.4	1.4	167.3	54.1	1.2	194.4	62.9	1.4	36.5	11.8	0.3
5 000—7 000	253.4	91.6	1.5	166.2	60.1	1.0	283.3	102.3	1.7	216.3	78.1	1.3	205.7	74.3	1.2	61.4	22.2	0.4
7 000—9 000	527.2	234.5	3.0	205.3	91.3	1.2	418.2	186.1	2.4	386.4	171.9	2.2	238.0	105.9	1.3	94.8	42.2	0.5
9 000 tai enemmän — eller däröver	716.8	339.6	3.5	295.0	139.8	1.4	617.4	292.6	3.0	486.7	230.6	2.4	340.9	161.5	1.6	148.0	70.1	0.7
b) Menoja ruokakuntaa kohden mk — Utgift per hushåll mk																		
Alle — Under 15 000 ..	190.1	83.4	1.6	133.2	58.4	1.1	227.5	99.8	1.9	195.3	85.6	1.6	135.0	59.2	1.1	45.3	19.9	0.4
15 000—20 000	360.0	142.9	2.2	193.0	76.6	1.2	361.6	143.5	2.2	269.3	106.9	1.6	191.5	76.0	1.1	74.1	29.4	0.4
20 000—30 000	512.7	164.0	2.3	242.8	77.7	1.1	457.3	146.3	2.1	410.8	131.4	1.9	381.9	122.2	1.7	116.2	37.2	0.5
30 000 tai enemmän — eller däröver	759.6	436.3	5.1	438.7	108.8	1.3	668.0	165.8	2.0	732.4	181.6	2.1	821.8	203.8	2.4	178.5	44.2	0.5
c) Kulutusyksikköjä perhettä kohden — Konsumtionsenh. per familj																		
1.8	325.9	181.1	2.4	165.7	92.1	1.2	353.4	196.3	2.6	344.4	191.3	2.5	164.6	91.5	1.2	98.2	54.5	0.7
1.9—2.2	427.6	211.6	2.7	199.1	98.5	1.3	411.1	203.5	2.6	302.6	149.7	1.9	188.3	93.1	1.2	84.7	41.9	0.5
2.3—2.9	326.0	128.4	2.0	171.4	67.5	1.0	347.5	137.0	2.1	270.1	106.4	1.6	219.8	86.6	1.3	78.0	30.7	0.5
3.0—3.9	292.7	93.0	1.7	164.2	52.2	0.9	244.2	77.6	1.4	251.4	79.9	1.4	213.7	67.9	1.2	56.3	17.9	0.3
4.0 tai enemmän — eller däröver	443.8	115.0	2.1	256.9	66.6	1.2	338.9	87.9	1.6	299.7	77.7	1.4	420.2	108.9	2.0	71.7	18.6	0.3
Yhteensä — Summa	367.3	140.7	2.2	189.6	72.6	1.1	345.2	132.2	2.1	286.8	109.8	1.7	229.6	87.9	1.4	76.4	29.3	0.5
a) Menoja kulutusyksikköä kohden mk — Utgift per konsumtionsenhet mk																		
Alle — Under 5 000	296.4	95.9	2.1	71.1	23.0	0.5	26.8	8.6	0.2	6.2	2.0	—	38.3	24.1	0.5	105.3	34.0	0.8
5 000—7 000	354.4	128.0	2.1	104.6	37.8	0.6	40.8	14.8	0.2	15.7	22.1	0.4	70.1	83.8	1.4	167.8	60.6	1.0
7 000—9 000	510.5	227.1	2.9	147.1	65.5	0.8	53.4	23.7	0.3	47.6	87.8	1.1	110.8	105.8	1.3	254.1	113.0	1.4
9 000 tai enemmän — eller däröver	659.8	312.6	3.2	163.1	77.3	0.8	57.6	27.3	0.3	123.2	278.8	2.8	210.6	140.4	1.4	265.4	125.8	1.3
b) Menoja ruokakuntaa kohden mk — Utgift per hushåll mk																		
Alle — Under 15 000 ..	301.5	132.2	2.5	72.3	31.7	0.6	27.6	12.1	0.2	12.5	14.6	0.3	47.6	47.5	0.9	105.0	46.0	0.9
15 000—20 000	418.9	166.2	2.5	108.5	43.1	0.6	54.8	21.8	0.3	39.5	51.0	0.8	107.1	104.3	1.6	195.6	77.6	1.2
20 000—30 000	578.1	185.0	2.6	186.0	59.5	0.8	45.7	14.6	0.2	51.4	86.6	1.2	122.4	64.6	0.9	292.0	93.4	1.3
30 000 tai enemmän — eller däröver	775.5	192.3	2.3	218.8	54.2	0.6	45.4	11.3	0.1	187.2	163.4	1.9	197.1	165.8	2.0	333.7	82.7	1.0
c) Kulutusyksikköjä perhettä kohden — Konsumtionsenh. per familj																		
1.8	461.8	256.5	3.3	77.9	43.3	0.6	38.3	21.3	0.3	17.2	45.0	0.6	176.8	179.5	2.3	166.3	92.4	1.2
1.9—2.2	456.3	225.8	2.9	121.4	60.1	0.8	52.2	25.8	0.3	61.0	135.9	1.8	85.7	102.4	1.3	160.6	79.4	1.0
2.3—2.9	402.9	158.8	2.4	110.0	43.3	0.7	43.2	17.0	0.3	10.1	8.9	0.1	79.4	75.5	1.1	229.1	90.3	1.4
3.0—3.9	335.1	106.4	1.9	136.1	43.3	0.8	32.9	10.4	0.2	41.2	48.3	0.9	82.5	40.6	0.7	186.3	59.1	1.1
4.0 tai enemmän — eller däröver	503.9	130.6	2.4	109.2	28.3	0.5	42.7	11.1	0.2	26.6	15.0	0.3	96.6	74.9	1.4	217.0	56.3	1.0
Yhteensä — Summa	423.8	162.3	2.5	116.6	44.7	0.7	43.4	16.6	0.3	36.3	52.4	0.8	92.6	78.2	1.2	190.5	73.0	1.1

B. Virkamiesruokakunnat. — Tjänstemannahushåll.

Ruokakunnat, joilla oli Hushåll med	Kalusto Inventarier			Peau ja puhtaus Tvätt och renhållning			Sairaus- ja ter- veydenhoito Sjuk- och hälsovård			Matkat, posti- y. m. Resor, post m. m.			Menoja sivi- tystarkoituksin Utgifter för bildnings- ändamål			Huvit Nöjen			
	ruokakun- taa kohden per hushåll	ruokakun- taa kohden per hushåll	1/10 av menoi- sta 1/10 av utgifterna	ruokakun- taa kohden per hushåll	ruokakun- taa kohden per hushåll	1/10 av menoi- sta 1/10 av utgifterna	ruokakun- taa kohden per hushåll	ruokakun- taa kohden per hushåll	1/10 av menoi- sta 1/10 av utgifterna	ruokakun- taa kohden per hushåll	ruokakun- taa kohden per hushåll	1/10 av menoi- sta 1/10 av utgifterna	ruokakun- taa kohden per hushåll	ruokakun- taa kohden per hushåll	1/10 av menoi- sta 1/10 av utgifterna	ruokakun- taa kohden per hushåll	ruokakun- taa kohden per hushåll	1/10 av menoi- sta 1/10 av utgifterna	
a) Menoja kulutusyksik- köä kohd. mk — Utgift per konsumtionsenh. mk																			
Alle — Under 5 000	186.5	66.6	1.4	178.6	63.8	1.3	231.0	82.5	1.7	250.0	89.3	1.8	256.3	91.5	1.9	49.0	17.5	0.4	
5 000—7 000	297.9	113.1	1.7	236.5	89.8	1.4	398.5	151.3	2.3	305.0	115.8	1.7	647.2	245.8	3.7	79.7	30.3	0.5	
7 000—9 000	492.7	176.5	2.1	276.1	98.9	1.2	741.0	265.5	3.2	637.7	228.5	2.7	530.8	190.2	2.3	117.0	41.9	0.5	
9 000 t. enemm. — l. däröv.	1 724.9	661.6	4.5	553.7	212.3	1.5	954.3	366.0	2.5	1 398.0	536.2	3.7	1 254.4	486.5	3.3	320.8	123.0	0.8	
b) Menoja ruokakun- taa kohden mk — Utgift per hushåll mk																			
Alle — Under 15 000 ..	257.6	122.7	1.9	155.0	73.8	1.1	255.4	121.6	1.9	241.0	114.8	1.8	274.7	130.8	2.0	61.0	29.0	0.4	
15 000—20 000	542.3	259.9	3.2	205.2	98.3	1.2	402.7	193.0	2.4	390.5	187.2	2.3	261.0	125.1	1.5	88.7	42.5	0.5	
20 000—30 000	1 127.3	463.8	4.7	333.1	137.1	1.4	858.9	353.4	3.6	759.8	312.6	3.2	612.2	251.9	2.5	169.4	69.7	0.7	
30 000 tai enemmän — eller däröver	1 788.2	601.1	4.0	646.4	217.3	1.5	1 030.1	346.2	2.3	1 654.8	556.2	3.7	1 584.3	539.1	3.6	372.3	125.1	0.8	
c) Kulutusyksikköjä per- hettä kohden — Kon- sumtionsenh. per familj																			
1.8	1 290.5	716.9	5.0	306.8	170.4	1.2	910.7	506.0	3.5	1 014.3	563.5	3.9	428.2	237.9	1.6	277.8	154.3	1.1	
1.9—2.2	1 729.8	873.6	6.0	443.7	224.1	1.5	830.4	419.4	2.9	982.1	496.0	3.4	658.2	332.5	2.3	230.0	116.2	0.8	
2.3—2.9	1 275.1	496.6	4.0	402.5	156.8	1.3	848.8	330.6	2.7	1 033.4	402.5	3.2	1 055.3	411.0	3.3	234.3	91.2	0.7	
3.0—3.9	1 101.5	336.3	3.0	470.3	143.6	1.3	735.8	224.7	2.0	1 321.8	403.6	3.6	1 444.3	457.0	4.1	227.0	69.3	0.6	
4.0 t. enemm. — l. däröv.	1 023.0	247.4	2.2	769.4	186.1	1.7	1 026.8	248.2	2.2	1 582.2	382.6	3.4	1 884.1	455.8	4.1	375.7	90.8	0.8	
Yhteensä — Summa	1 346.6	508.4	4.1	468.2	176.8	1.4	857.3	323.6	2.6	1 144.8	432.2	3.5	1 048.4	399.3	3.2	257.5	97.2	0.8	
a) Menoja kulutusyksik- köä kohden mk — Ut- gift per konsumtions- enhet mk																			
Alle — Under 5 000	801.2	286.2	5.9	153.7	54.9	1.1	1.5	0.5	0.0	30.6	56.4	1.2	40.1	14.3	0.3	53.2	19.0	0.4	
5 000—7 000	570.1	216.5	3.3	284.3	107.9	1.6	16.9	6.4	0.1	154.1	144.9	2.2	212.8	80.8	1.2	460.6	174.9	2.6	
7 000—9 000	804.8	288.3	3.5	361.1	129.4	1.6	33.1	11.8	0.1	271.9	423.6	5.1	250.0	157.5	1.9	554.7	198.8	2.4	
9 000 t. enemm. — l. däröv.	1 878.0	720.3	4.9	800.2	306.9	2.1	99.6	38.2	0.3	1 084.7	1 855.3	12.7	1 133.5	548.7	3.8	939.3	360.3	2.5	
b) Menoja ruokakun- taa kohden mk — Utgift per hushåll mk																			
Alle — Under 15 000 ..	346.8	165.1	2.5	336.2	160.1	2.4	19.3	9.2	0.1	53.5	25.5	0.4	88.6	115.8	1.8	497.7	237.1	3.6	
15 000—20 000	712.7	341.6	4.2	216.0	103.5	1.3	16.7	8.0	0.1	175.8	388.6	4.8	222.5	209.0	2.6	466.0	223.2	2.7	
20 000—30 000	863.0	355.1	3.6	422.8	173.9	1.8	38.8	16.0	0.2	306.1	610.3	6.2	432.8	206.2	2.1	603.2	248.1	2.5	
30 000 tai enemmän — eller däröver	2 288.0	769.1	5.1	951.8	319.9	2.1	123.7	41.6	0.3	1 395.9	2 045.8	13.7	1 372.9	588.0	3.9	1 054.8	354.6	2.4	
c) Kulutusyksikköjä per- hettä kohden — Kon- sumtionsenh. per familj																			
1.8	1 464.5	813.6	5.6	431.4	239.7	1.7	48.0	26.6	0.2	536.9	1 156.5	8.0	920.5	625.4	4.3	893.6	496.2	3.4	
1.9—2.2	1 165.1	588.4	4.1	594.9	300.5	2.1	38.2	19.3	0.1	864.4	2 111.1	14.6	542.9	371.4	2.6	689.0	348.0	2.4	
2.3—2.9	1 742.7	678.7	5.5	681.3	265.3	2.1	99.9	38.9	0.3	724.3	1 133.5	9.1	936.5	427.0	3.4	844.9	329.0	2.6	
3.0—3.9	1 728.1	527.7	4.7	983.5	300.3	2.7	63.3	19.3	0.2	884.1	1 037.2	9.2	1 161.4	378.6	3.4	892.1	272.4	2.4	
4.0 t. enemm. — l. däröv.	1 838.3	444.6	4.0	584.3	141.3	1.3	165.6	40.0	0.4	1 166.1	1 237.9	11.2	1 040.2	410.4	3.7	842.7	203.8	1.8	
Yhteensä — Summa	1 548.0	584.4	4.7	663.1	250.4	2.0	78.6	29.6	0.2	835.3	1 347.9	10.8	870.3	417.5	3.3	811.8	306.5	2.5	

(Kuten siv. 53* olevista lukusarjoista käy ilmi, osoittavat „muut menot” suurta sekä absoluuttista että suhteellista nousua vaurauden lisääntyessä. Työläisruokakunnissa ovat menot ruokakuntaa kohden ylimmässä vaurausryhmässä noin 3 kertaa suuremmat kuin alimmassa ja menot kulutusyksikköä kohden yli 4 kertaa suuremmat; virkamiesruokakunnissa vastaavat luvut olivat 5 ja 7. Seurauksena näiden menojen suuresta kasvamisesta on, että niiden osuus kokonaismenoista nousee enemmän kuin kaksinkertaiseksi, ollen ylimmässä vaurausryhmässä 22.4 % työläis- ja 42.5 % virkamiesruokakunnissa. Näin ollen ne luonteeltaan ilmeisesti on lähinnä luettava sivistysmenoihin.

Edellä olevissa taulukoissa on erikseen tutkittu niitä eri menoryhmiä, jotka edellä käsiteltiin yhtenä ryhmänä, ja on verrattu niiden vaihteluita eri vauraus- meno- ja suuruusryhmissä.

Kalustomenot kuuluvat ilmeisesti sivistysmenoihin, osoittaen kalustotarpeen tulevan paljon suuremmassa määrässä tyydytetyksi vaurauden lisääntyessä, niin että kalustomenot suhteellisesti muodostavat suuremman osan kokonaismenoista korkeammassa kuin alemmissa vaurausryhmissä.

Kalustomenot jakautuivat eri alaryhmien osalle seuraavasti:

	Työläisruokakunnissa	Virkamiesruokakunnissa	Työläisruokakunnissa	Virkamiesruokakunnissa
	Arbetarhushäll	Tjänstemannahushäll	Arbetarhushäll	Tjänstemannahushäll
	mk		%	
Huonekaluja — Möbler	100.4	403.4	27.3	30.0
Makuuvaatteita — Sängkläder	57.5	220.4	15.7	16.4
Taloukaluja — Husgeråd	125.4	445.7	34.1	33.1
Kirjoitustarpeita — Skrivmaterialier	20.5	70.4	5.6	5.2
Muuta — Övrigt	63.5	206.7	17.3	15.3
Yhteensä — Summa	367.3	1 346.6	100.0	100.0

Suurimman menoerän tässä ryhmässä muodostavat taloukalujen aiheuttamat menot; sen jälkeen ovat huonekalumenot huomattavimmat. Virkamiesruokakunnissa ovat kalustomenot keskimäärin lähes 4 kertaa suuremmat kuin työläisruokakunnissa, mutta niiden suhteellinen jakautuminen eri alaryhmien osalle on miltei sama.

Såsom av sifferserierna å sid. 53* framgår, utvisade „övriga utgifter” en stor både absolut och relativ ökning vid stigande välstånd. I arbetarhushållen voro utgifterna per hushåll i den högsta välståndsgruppen ungefär 3 gånger större än i den lägsta och utgifterna per konsumtionsenhet över 4 gånger större; i tjänstemannahushållen voro motsvarande tal resp. 5 och 7. Följden av dessa utgifters stora tillväxt är, att deras andel av totalutgifterna stiger till mer än det dubbla, utgörande i den högsta välståndsgruppen 22.4 % i arbetar- och 42.5 % i tjänstemannahushäll. Sålunda äro dessa tydligen till sin karaktär närmast hänförliga till kulturutgifter.

I ovanstående tabeller hava de olika utgiftsposter, som ovan behandlades som en grupp, undersökts särskilt, och dessas växlingar inom olika välstånds-, utgifts- och storleksgrupper jämförts.

Utgifterna för inventarier böra tydligen till kulturutgifterna, utvisande, att behovet av inventarier blir i mycket större grad tillfredsställt vid stigande välstånd, i det att utgifterna för inventarier utgöra en relativt större del av totalutgifterna i de högre än i de lägre välståndsklasserna.

Utgifterna för inventarier fördelade sig på olika undergrupper på följande sätt.

Den största utgiftsposten inom denna grupp bilda utgifterna för husgeråd; därnäst äro utgifterna för möbler de mest betydande. I tjänstemannahushållen äro utgifterna för inventarier i medeltal nästan 4 gånger större än i arbetarhushållen, men deras relativa fördelning på olika undergrupper är ungefär densamma.

Pesu- ja puhtauserien menot ovat keskimäärin tuntuvasti pienemmät kuin kalustomenot, muodostaen vain 1.1 % kokonaismenoista työläis- ja 1.4 % virkamiespiireissä, jota vastoin kalustomenot olivat vastaavasti 2.2 % ja 4.1 %. Vaikka pesu- ja puhtauserien menot, kuten taulukoista siv. 54*—55* käy ilmi, samoin kuin kalustomenotkin on luettava sivistysmenoihin, jotka vaurauden lisääntyessä kasvavat nopeammin kuin kokonaismenot, eivät ne kuitenkaan osoita lähimainkaan niin nopeata lisääntymistä kuin jälkimäiset, muodostaen alimmassa vaurausryhmässä 1.1 % työläis- ja 1.3 % virkamiesruokakunnissa ja ylimmässä vastaavasti 1.4 % ja 1.5 %.

Sairaus- ja terveydenhoitomenot on samaten luonteeltaan luettava sivistysmenoihin. Niiden osuus kokonaismenoista nousee työläisruokakunnissa 1.4 %:sta ja virkamiesruokakunnissa 1.7 %:sta alimmassa vastaavasti 3.0 %:iin ja 2.5 %:iin ylimmässä vaurausryhmässä. Tässä menoryhmässä erotetaan aliryhmät: lääkäri ja lääkkeet, kylvyt, parturi y. m. s. ja muu terveydenhoito, joissa ryhmissä menot olivat seuraavansuuruiset.

Utgifterna för tvätt och renhållning voro i medeltal mindre än utgifterna för inventarier, utgörande blott 1.1 % av totalutgifterna i arbetar- och 1.4 % i tjänstemannakretsar, medan däremot utgifterna för inventarier bildade resp. 2.2 % och 4.1 %. Om ock utgifterna för tvätt och renhållning, såsom av tabellerna på sid. 54*—55* framgår, likasom utgifterna för inventarier, böra hänföras till kulturutgifterna, vilka vid stigande välstånd ökas hastigare än totalutgifterna, utvissa de dock icke på långt när en så hastig ökning som de senare, i det att de i arbetarhushållen utgöra 1.1 % och i tjänstemannahushållen 1.3 % för den lägsta välståndsgruppen och för den högsta resp. 1.4 % och 1.5 %.

Utgifterna för sjuk- och hälsovård kunna även de räknas till kulturutgifterna. Deras andel av totalutgifterna steg från 1.4 % i arbetar- och 1.7 % i tjänstemannahushållen i den lägsta välståndsgruppen till resp. 3.0 % och 2.5 % i den högsta. Inom denna utgiftspost särskiljas undergrupperna: läkare och medicin, bad, rakning o. d. samt övrig hälsovård, inom vilka utgifterna voro av följande storlek.

	Työläisruokakunnissa	Virkamiesruokakunnissa	Työläisruokakunnissa	Virkamiesruokakunnissa
	Arbetarhushåll	Tjänstemannahushåll	Arbetarhushåll	Tjänstemannahushåll
	mk		%	
Lääkäri ja lääkkeet — Läkare och medicin	179.2	501.8	51.9	58.5
Kylvyt, parturi y. m. s. — Bad, rakning o. d. ...	118.6	135.2	34.4	15.8
Muu terveydenhoito — Övrig hälsovård	47.4	220.3	13.7	25.7
Yhteensä — Summa	345.2	857.3	100.0	100.0

Matka-, posti-, puhelin y. m. s. menot jakautuivat seuraavasti:

Utgifterna för resor, post, telefon o. d. fördela sig på följande sätt.

	Työläisruokakunnissa	Virkamiesruokakunnissa	Työläisruokakunnissa	Virkamiesruokakunnissa
	Arbetarhushåll	Tjänstemannahushåll	Arbetarhushåll	Tjänstemannahushåll
	mk		%	
Matkat — Resor	213.0	838.0	74.3	73.2
Raitiotie — Spärvagn	47.5	129.5	16.6	11.3
Posti, puhelin, lennätin y. m. s. — Post, telefon, telegraf o. d.	26.3	177.3	9.1	15.5
Yhteensä — Summa	286.8	1 144.8	100.0	100.0

Suurin osa ryhmään kuuluvista menoista, melkein 3/4, on käytetty matkoihin; sitten ovat työläisruokakunnissa suurimmat raiotiemaksut, 16.6 % ryhmän menoista, ja virkamiesruokakunnissa posti-, puheliniennätin- y. m. menot, 15.5 %. Taulukoista siv. 54*—55* huomataan, että puheenaolevat matka- y. m. s. menot ilmeisesti on, kuten aikaisemmat ryhmätkin, luettava sivistysmenoihin.

Varsinaiset menot *sivistystarkoituksiin* jakautuivat seuraavasti:

	Työläisruokakunnissa	Virkamiesruokakunnissa	Työläisruokakunnissa	Virkamiesruokakunnissa
	Arbetarhushäll	Tjänstemannahushäll	Arbetarhushäll	Tjänstemannahushäll
	mk		%	
Sanomalehdet — Tidningar	86.0	195.1	37.4	18.6
Kirjallisuus — Litteratur	49.1	286.4	21.4	27.3
Lasten koulunkäynti — Barnens skolgång	87.6	497.0	38.2	47.4
Muita — Övrigt	6.9	69.9	3.0	6.7
Yhteensä — Summa	229.6	1 048.4	100.0	100.0

Sivistystarkoitusten vaatimat menot olivat noin 4½ kertaa suuremmat virkamies- kuin työläisruokakunnissa. Menojen jakautumiseen nähden on myös huomattavissa eroavaisuutta molempien eri ryhmien välillä; kummassakin ryhmässä ovat lasten koulunkäyntimenot suurimpana tekijänä, mutta ne ovat suhteellisestikin huomattavasti suuremmat virkamiesruokakunnissa, muodostaen miltei puolet koko ryhmän menoista. Tämä johtunee osittain siitä, että virkamiesruokakuntien lapset suurimaksi osaksi kävivät oppikoulua, jota vastoin työläisruokakuntien lapset suuremmassa määrässä kävivät kansakoulua, joissa koulunkäynti ja koulutarpeet ovat maksuttomia. Miltei yhtä suuret kuin edellä mainitut menot, 37.4 %, ovat työläisruokakunnissa olleet sanomalehtimaksut, kun sitä vastoin niiden osuus virkamiesryhmän kokonaismenoista on vain 18.6 %. Kun työläisruokakuntien kirjallisuusmenot ovat lähes puolet sanomalehtimenoista, on subde virkamiesruokakuntien menoissa päinvastainen, ja edelliset menot ovat noin puolta suuremmat kuin jälkimäiset.

Verrattaessa taulukoissa siv. 54*—55* tämän menoryhmän vaihteluita vaurauden mukaan havaitaan työläisruokakuntiin näh-

Största delen, nästan 3/4, av utgifterna inom denna grupp har använts till resor; därefter bilda i arbetarhushällen spåravagnsavgifterna den största posten, 16.6 % av ifrågakavande utgifter, och i tjänstemannahushällen utgifterna för post, telefon, telegraf m. m., 15.5 %. Av tabellerna på sid. 54*—55* synes, att nämnda utgifter för resor m. m. d. tydligen, såsom även de tidigare utgiftsgrupperna, äro att hänföra till kulturutgifterna.

De egentliga utgifterna för *bildningsändamål* fördelade sig på följande sätt.

Utgifterna för bildningsändamål voro ungefär 4½ gånger större i tjänstemannan i arbetarhushällen. Även beträffande utgifternas fördelning kunna olikheter märkas mellan de båda grupperna; i vardera äro utgifterna för barnens skolgång den största faktorn, men de äro även relativt taget betydligt större i tjänstemannahushällen, utgörande nästan hälften av utgifterna inom hela gruppen. Detta torde delvis bero på att barnen av tjänstemannafamilj till största delen besökte lärda skolor, medan barnen i arbetarfamiljer företrädesvis gingo i folkskola, där skolgången och skoltillbehören äro avgiftsfria. Nästan lika stora som ovannämnda utgifter, hava i arbetarhushällens utgifterna för tidningar varit, 37.4 %, då däremot dessas andel av totalutgifterna inom tjänstemannagrupperna blott varit 18.6 %. Under det att arbetarhushällens litteraturutgifter utgöra inemot hälften av utgifterna för tidningar, är förhållandet omvänt i fråga om tjänstemannahushällens utgifter, i det att de förra utgifterna äro ungefär hälften större än de senare.

Vid jämförelse enligt tabellerna på sid. 54*—55* av denna utgiftsgrupps förändringar vid stigande välstånd iakttages beträf-

den tosin menojen kasvamista sekä ruokakuntaa että kulutusyksikköä kohden, mutta ryhmän osuus kokonaismenoista osoittaa sangen vähäistä ja säännötöntä nousua. Sen sijaan perheiden suuruuden mukaan ryhmiteltäessä ei menoryhmän osuus kokonaismenoista alene perheen suuretessa, kuten edellisissä ryhmissä säännöllisesti on taphtunut, vaan osuutta osoittava prosenttiluku on neljässä ensimmäisessä ryhmässä melkein sama, 1,2 ja 1,3, ja viimeisessä ryhmässä huomattavasti suurempi, 2,0. Tämän ja edellisten menoerien muutosten eroavaisuudet vaurauden ja varsinkin perheen suuruuden vaihtuessa johtuvat lasten koulunkäyntimenojen erilaisesta kehityksestä muihin sivistysmenoihin verraten. Koulunkäyntimenojen suuruuden määräävät tietysti koulua käyvien lasten luku samoin kuin, kuten edellä mainittiin, koulujen laatu. Kun perheiden suuretessa koulua käyvien lasten lukukin kasvaa, nousevat nämä menot ryhmästä ryhmään, kun ryhmittely on suoritettu perheiden suuruuden mukaan. Kuten aikaisemmin on huomautettu, alenee perheiden keskimääräinen suuruus vaurauden lisääntyessä; näin ollen lasten koulunkäyntimenoinkin yleensä pienenevät vaurauden lisääntyessä. Muut sivistystarkoitusten ryhmään kuuluvat menoerat osoittavat aivan n. s. sivistysmenoilta ominaisia muutoksia, kasvaen sekä absoluuttisesti että suhteellisesti vaurauden lisääntyessä ja vähentyen perheen suuruuden kasvaessa.

Huvitusmenot on ryhmitelty neljään alaryhmään, joissa menojen absoluuttinen ja suhteellinen suuruus oli seuraava.

	Työläisruokakunnissa		Virkamiesruokakunnissa	
	Arbetarhushäll	Tjänstemannahushäll	Arbetarhushäll	Tjänstemannahushäll
	mk		%	
Teatterit ja konsertit — Teater och konserter	28.7	99.9	37.6	38.8
Tanssiaisiet y. m. s. — Danstillställningar m. m. d.	4.5	6.8	5.9	2.6
Elävät kuvat — Biograf	18.0	36.5	23.5	14.2
Muita — Övrigt	25.2	114.3	33.0	44.4
Yhteensä — Summa	76.4	257.5	100.0	100.0

Huvitusmenot ovat sangen pienet sekä työläis- että virkamiesruokakunnissa muodos-

fande arbetarhushällen visserligen en ökning av utgifterna både per hushåll och per konsumtionsenhet, men gruppens andel av totalutgifterna utvisar en ganska obetydlig och oregelbunden stegring. Vid gruppering efter familjestorlek däremot minskas utgiftsgruppens andel av totalutgifterna icke, då familjens storlek växer, såsom i de föregående grupperna regelbundet varit fallet, utan procenttalet, som utvisar andelen, är i de fyra första grupperna nästan detsamma, 1,2 och 1,3, och i den sista gruppen betydligt större, 2,0. Den avvikelse från föregående utgiftsgrupper, denna post sålunda företer i fråga om förändringarna vid växlande välstånd och i synnerhet vid växlande familjestorlek, beror på utgifternas för barnens skolgång olika gestaltning jämfört med andra bildningsutgifter. Storleken av utgifterna för barnens skolgång bestämmes naturligtvis av antalet barn, som gå i skola, samt även, såsom ovan anförts, av skolornas art. Då antalet barn, som gå i skola, ökas, när familjen växer, stiga dessa utgifter från grupp till grupp vid gruppering efter familjestorlek. Såsom tidigare påpekats, avtager familjernas genomsnittliga storlek vid stigande välstånd; därför minskas även utgifterna för barnens skolgång vid stigande välstånd. Övriga till utgifter för bildningsändamål hörande utgiftsposter växla fullkomligt i överensstämmelse med de för s. k. kulturutgifter utmärkande förändringarna; de ökas både absolut och relativt vid växande välstånd samt minskas, då familjestorleken ökas.

Utgifterna för nöjen ha fördelats på fyra undergrupper, i vilka utgifternas absoluta och relativa storlek var följande.

Utgifterna för nöjen ha varit ganska små både i arbetar- och tjänstemannahus-

taen edellisissä vain 0.5 % ja jälkimäisissä 0.5 % kokonaismenoista.

Verot muodostivat työläisruokakunnissa keskimäärin 2.5 % kaikista menosta, nous- ten 2.1 %:sta alimmassa 3.2 %:iin ylimmässä vaurausryhmässä. Virkamiesruokakunnissa olivat verot sekä absoluuttisesti että suhteellisesti suuremmat, ollen keskimäärin 1548.0 markkaa eli 4.7 % kokonaismenoista.

Veroista olivat tärkeimmät kunnallisve- rot, jötka muodostivat 87.0 % työläis- ja 81.4 % virkamiesruokakuntien kaikista ve- roista. Valtion verot olivat suhteellisesti paljon suuremmat jälkimäisissä ruokakun- nissa, 13.9 %, kuin edellisissä, joissa ne oli- vat vain 7.3 % kaikista; tämä seikka johtuu ilmeisesti siitä, että valtion tulo- ja omai- suusvero nousee progressiivisesti tulojen suuretessa ja siten on suhteellisesti suu- rempi virkamiehille, joilla on keskimäärin suuremmat tulot kuin työläisillä. Kirkol- lisverot muodostivat työläisbudjetissa 5.7 %, virkamiesbudjetissa 4.7 % verojen yhteis- määräästä.

Työläisruokakuntien menot *vakuutuk- sesta* olivat sangen pienet, vain 116.6 mark- kaa ruokakuntaa kohden eli 0.7 % kokonais- menoista. Virkamiesbudjetissa ne olivat suhteellisesti suuremmat, 663.1 markkaa ruokakuntaa kohden eli 2.0 % menojen ko- konaismäärästä. Suurin osa vakuutus- maksuista tuli kummassakin ryhmässä henkivakuutuksen osalle; henkivakuutus- maksut olivat työläisryhmässä 94.5 mark- kaa eli 81.1 % vakuutusmaksuista ja virka- miesryhmässä 546 markkaa eli 82.3 %. Pa- lovakuutusmaksut olivat sitten suurimmat, muodostaen edellisessä ryhmässä 10.8 % ja jälkimmäisessä 9.6 % kaikista. Tapaturma- vakuutuksen osalle tuli vastaavasti vain 2.8 % ja 5.0 %.

Jäsenmaksut olivat suhteellisesti, jos- kaan ei absoluuttisesti, suuremmat työläis- kuin virkamiesbudjetissa, ollen 0.3 % edelli- sen ja 0.2 % jälkimäisen kokonaismenoista.

Kuten aikaisemmin on huomautettu, on suhteellisesti suurin ero työläis- ja virka- miesbudjettien välillä *palvelijain ja koti- apulaisten* menoihin nähden. Mainittuja menoja tapaa sangen harvoin työläisruo- kakunnissa; palvelijoita on lyhyemmän tai pidemmän ajan pidetty vain 23 tapauk- sessa. Sen sijaan virkamiesryhmässä on 76 ruokakunnassa ollut palvelija, siis 2/3:ssa kaikista virkamiesruokakunnista.

hällen, utgörande blott 0.5 % av totalutgif- terna i de förra och 0.8 % i de senare.

Skatterna utgöra i arbetarhushällen i medeltal 2.5 % av samtliga utgifter, sti- gande från 2.1 % i den lägsta till 3.2 % i den högsta gruppen. I tjänstemannahus- hällen voro skatterna absolut och relativt taget större, i medeltal 1548.0 mark eller 4.7 % av totalutgifterna.

Den viktigaste av skatterna var kommu- nalskatten, som utgjorde 87.0 % av arbetar- och 81.4 % av tjänstemannahushällens samt- liga skatter. Statsskatten var relativt taget mycket större i de senare hushällen, 13.9 %, än i de förra, i vilka den blott utgjorde 7.3 % av samtliga skatter; denna omstän- dighet beror uppenbarligen på att statens inkomst- och förmögenhetsskatt stiger progressivt med inkomsternas ökning och är sålunda relativt större för tjänstemän- nen, vilka i medeltal ha större inkomster än arbetarna. De kyrkliga utskylderna ut- gjorde 5.7 % av skatternas totalbelopp i ar- betar- och 4.7 % i tjänstemannabudgeten.

Arbetarhushällens *försäkringsavgifter* voro ganska små, blott 116.6 mark per hus- håll eller 0.7 % av totalutgifterna. I tjänste- mannabudgeten voro de förhållandevis större, 663.1 mark per hushåll eller 2.0 % av utgifternas totalbelopp. Huvudparten av försäkringsavgifterna kom i båda grup- perna på livförsäkring; avgifterna för liv- försäkring uppgingo i arbetargruppen till 94.5 mark eller 81.1 % av försäkringsavgif- terna och i tjänstemannagrupperna till 546 mark eller 82.3 %. Brandförsäkringsavgif- terna voro de näst största, utgörande 10.8 % av samtliga i den förra gruppen och 9.6 % i den senare. På olycksfallsförsäk- ring kom blott resp. 2.8 % och 5.0 %.

Medlemsavgifterna voro relativt om ock ej absolut taget större i arbetar- än i tjän- stemannabudgeten, utgörande 0.3 % av to- talutgifterna i den förra och 0.2 % i den senare.

Såsom tidigare påpekats, förefinnes den relativt största olikheten mellan arbetar- och tjänstemannabudgeten i utgifterna för *tjänare* och *hembiträden*. Sagda utgifter påträffas sällan i arbetarhushåll; i endast 23 fall har under en kortare eller längre tid i dem förekommit tjänare. Däremot ha i tjänstemannagrupperna tjänare funnits i 76 hushåll, alltså i 2/3 av sambliga tjänste- mannahushåll.

Virkamiesruokakuntien varsinaiset menot palvelijain ja kotiapulaisten palkkoihin ovat keskimäärin olleet 835.3 markkaa ruokakuntaa kohden ja työläisruokakuntien vastaavasti vain 36.3 markkaa. Mainittuja menoja kulutusyksikköä kohden laskettaessa on otettu huomioon, kuten aikaisemmin on esitetty, palvelijan yöspito, mikä on viety tähän menoryhmään. Näin ollen ovat menot kulutusyksikköä kohden suuremmat kuin vastaavat menot ruokakuntaa kohden; edelliset ovat 52.4 markkaa työläis- ja 1347.9 markkaa virkamiesbudjetissa, muodostaen vastaavasti 0.8 % ja 10.8 % kokonaismenoista.

Menoihin *lahjoista* ja *avustuksista* on myös menoja kulutusyksikköä kohden laskettaessa viety luonnossa, esim. vapaan ylläpidon muodossa, annetut avustukset. Nämä menot olivat 1.2 % työläis- ja 3.3 % virkamiesbudjetissa.

Käsiteltäessä erikseen, kuten yllä, kuitenkin edellä „muiksi menoiksi” yhdistettyä menoryhmää havaitaan, että ne, samaten kuin keskimäärin „muut menot”, miltei poikkeuksetta on luettava sivistysmenoiksi, jotka vaurauden lisääntyessä kasvavat nopeammin kuin vauraus.

III. Ravintobudjetin kokoonpano.

Ravinto- ja nautintoainemenojen absoluuttinen ja suhteellinen jakautuminen eri ruoka- ja nautintomenojen kesken esitetään seuraavissa taulukoissa.

Menot ruoka-aineista kulutusyksikköä kohden olivat työläisruokakunnissa 3 683.1 markkaa eli 93.5 % koko ryhmän menoista. Nautintoainemenot, jotka olivat 257.1 markkaa eli 6.5 %, jakautuivat seuraavasti: kalja y. m. virvoitusjuomat 14.6 markkaa eli 0.4 %; kodin ulkopuolella nautitut ateriat 71.2 markkaa eli 1.8 % ja tupakka y. m. nautintoaineet 171.3 markkaa eli 4.3 %.

Suurimmat varsinaisista ruoka-ainemenoista olivat menot maidosta ja kermasta, ollen 727.6 markkaa kulutusyksikköä kohden eli 18.5 %; lähinnä suurimmat olivat jänhomenot, 588.9 markkaa eli 14.9 %, ja

Tjänstemannahushällens egentliga utgifter för löner till tjänare och hembiträden uppgingo i medeltal till 835.3 mark per hushåll och arbetarhushållens till blott 36.3 mark. Vid uträknandet av nämnda utgifter per konsumtionsenhet har, såsom tidigare påpekats, tjänarnas uppehälle även beaktats och förts på denna utgiftspost. Sålunda äro utgifterna per konsumtionsenhet större än motsvarande utgifter per hushåll; de förra uppgå till 52.4 mark i arbetar- och 1347.9 mark i tjänstemannabudgeten, utgörande resp. 0.8 % och 10.8 % av totalutgifterna.

Till utgifter för *gåvor* och *understöd* ha vid uträknandet av utgifterna per konsumtionsenhet även hänförts de understöd, som givits t. ex. i form av fritt uppehälle. Dessa utgifter utgjorde 1.2 % i arbetar- och 3.3 % i tjänstemannabudgeten.

Då man, såsom ovan skett, särskilt granskar envar av de utgiftsposter, som sammanförts under „övrige utgifter”, finner man, att desamma, likasom även „övrige utgifter” i medeltal, nästan utan undantag kunna hänföras till kulturutgifterna, vilka vid stigande välstånd växa hastigare än välståndet.

III. Födoämnesbudgetens sammansättning.

Fördelningen av utgifterna för födo- och njutningsämnen på olika slag av matvaror och njutningsämnen framställs i följande tabeller.

Utgifterna för matvaror uppgingo i arbetarhushåll till 3 683.1 mark per konsumtionsenhet eller 93.5 % av utgifterna i hela gruppen. Utgifterna för njutningsmedel, vilka belöpte sig till 257.1 mark eller 6.5 %, fördelade sig på följande sätt: svagdricka o. a. läskdrycker 14.6 mark eller 0.4 %; förtäring utom hemmet 71.2 mark eller 1.8 % och tobak samt övriga njutningsämnen 171.3 mark eller 4.3 %.

De största av de egentliga matvaroutgifterna i arbetarhushållen voro utgifterna för mjölk och grädde, vilka uppgingo till 727.6 mark per konsumtionsenhet eller 18.5 %; de därefter största

XII. Kulutusyksikköä kohden laskettujen ravintokustannusten kokoonpano eri vaurusrühmissä. — Födoämnescostnadernas sammansättning uträknade per konsumtionsenhet inom olika välstandsgrupper.

A. Absoluuttiset luvut. — Absoluta tal.

	Työläisruokakunnat Arbetsarhushäll					Virkamiesruokakunnat Tjänstemannahushäll				
	Vuosimenot, kulutusyks. kohden mk — Arsutgift per konsumtionsenhet mk				Kaikki työ- läisruokakunnat Samtliga arbetsarhush.	Vuosimenot, kulutusyks. kohden mk — Arsutgift per konsumtionsenhet mk				Kaikki virka- miesruokak- unnat, tjänste- mannannahäll
	alle under 5 000	5 000— 7 000	7 000— 9 000	9 000 t. enem. l. däröv.		alle under 5 000	5 000— 7 000	7 000— 9 000	9 000 t. enem. l. däröv.	
	mk					mk				
Ravinto- ja nautintoaineet — Födo- och njutningsämnen	3 114.1	3 820.8	4 511.4	5 186.6	3 940.2	3 005.8	3 694.3	4 080.3	4 862.6	4 598.7
Ruoka-aineet — Matvaror	2 992.2	3 615.7	4 151.3	4 629.1	3 683.1	2 691.7	3 453.1	3 874.3	4 344.9	4 169.9
animaaliset — animaliska	1 548.9	1 934.7	2 323.2	2 645.5	1 998.3	1 191.9	1 809.3	2 214.2	2 516.0	2 390.0
liha — kött	304.6	405.6	487.9	621.1	421.1	261.4	328.9	463.5	561.5	522.4
tuore liha — färskt kött	271.9	378.1	447.9	570.4	386.9	253.9	290.0	431.1	497.0	466.4
säilönpantu liha — konserv. kött..	32.7	27.5	40.0	50.7	34.2	7.5	38.9	32.4	64.5	56.0
makkara ja leikkelet — korv och charkuterivaror	34.2	40.4	62.0	82.3	48.2	14.3	46.5	51.4	95.7	82.9
kala — fisk	64.5	81.9	105.4	141.8	89.1	47.8	94.5	105.8	154.0	139.3
tuore kala — färsk fisk	38.2	51.0	64.6	91.4	55.1	35.5	51.1	76.2	106.8	96.1
säilönpantu kala — konserv. fisk..	26.3	30.9	40.8	50.4	34.0	12.3	43.4	29.6	47.2	43.2
säilykkeet — konserver	1.2	3.0	4.2	7.5	3.3	5.6	3.1	6.8	14.5	12.2
maitotaloustuotteet — mjölkhushäll- ningsprodukter	1 144.3	1 403.7	1 663.7	1 792.6	1 436.5	862.8	1 336.3	1 586.7	1 689.6	1 632.6
maito ja kerma — mjölk o. grädde...	570.8	715.4	826.6	945.8	727.6	393.8	691.4	790.0	773.7	764.7
voi — smör	468.9	560.7	681.6	668.4	575.6	337.9	439.5	586.4	602.3	583.6
margariini — margarin	38.1	45.8	36.5	32.0	40.2	75.5	117.3	75.1	39.2	88.4
rasva ja ihra — fett o. flott	30.4	28.2	32.9	24.9	29.4	2.1	36.5	26.3	40.4	37.0
juusto — ost	11.3	16.1	27.4	32.7	19.2	28.9	18.3	32.4	64.8	55.0
munat — ägg	24.8	37.5	58.7	88.8	44.5	24.6	33.3	76.5	119.2	103.9
muut animaaliset ruoka-aineet — övriga animaliska matvaror	0.1	0.1	0.0	0.2	0.1	—	—	—	0.7	0.6
vegetabiliset — vegetabiliska	1 431.6	1 661.9	1 796.3	1 955.9	1 663.9	1 483.3	1 577.2	1 621.6	1 748.8	1 709.3
leipä — bröd	179.8	231.2	290.8	356.5	244.7	354.1	367.8	196.0	384.9	349.1
jauhot — mjöl	592.3	629.0	542.4	526.2	588.9	490.7	417.8	555.1	384.4	419.3
suurimot — gryn	90.6	101.3	116.5	144.8	106.6	143.7	87.8	116.9	116.3	114.8
juurikasvit, vihannekset, hedelmät y. m. — rotfrukter, grönsaker, frukt m. m.	177.6	215.6	270.6	312.3	228.5	195.4	260.2	256.5	336.3	314.2
perunat — potatis	114.9	123.7	136.3	136.2	125.6	108.1	131.9	112.0	114.3	115.0
muut — övrigt	62.7	91.9	134.3	176.1	102.9	87.3	128.3	144.5	222.0	199.2
sokeri ja siirappi — socker o. sirap suola y. m. mausteet — salt och andra kryddor	219.3	269.4	302.1	325.5	269.8	223.2	319.4	297.6	341.2	329.9
kahvi ja kahvinlisäkkeet — kaffe och kaffesurrogat	10.6	14.3	19.3	23.5	15.4	7.0	11.5	19.1	25.8	23.2
tee — te	159.1	197.7	246.6	256.5	205.0	62.0	105.2	171.3	134.6	138.0
suklaa — choklad	1.5	1.6	3.2	3.8	2.2	3.4	2.3	2.7	8.9	7.2
muut ravintoaineet — övr. matvaror ..	0.8	1.8	4.8	6.8	2.8	3.8	5.2	6.4	16.4	13.6
Kalja y. m. virvoitusjuomat — Svag- dricka o. a. läskdrycker	11.7	19.1	31.8	27.7	20.9	16.5	66.6	38.5	80.1	70.6
Kodin ulkopuolella nautitut ateriat — Förtäring utom hemmet	5.4	10.2	25.6	31.1	14.6	8.6	4.3	9.3	21.4	17.8
Nautintoaineet — Njutningsmedel.....	22.1	42.8	105.3	224.5	71.2	295.4	114.1	72.2	303.5	241.0
tupakka — tobak	94.4	152.1	229.2	301.9	171.3	10.1	122.8	124.5	192.8	170.0
muut nautintoaineet — övriga njut- ningsmedel	90.2	144.7	211.9	279.6	160.8	1.0	118.6	111.9	146.7	134.7
muut nautintoaineet — övriga njut- ningsmedel	4.2	7.4	17.3	22.3	10.5	9.1	4.2	12.6	46.1	35.3

B. Prosentteina. — I procent.

	Työläisruokakunnat Arbetsarhushäll					Virkamiesruokakunnat Tjänstemannahushäll				
	Vuosimenot, kulutusyks. kohden mk — Årsutgift per konsumtionsenhet mk				Kaikki työläis- ruokakunnat Samliga arbetsarhush.	Vuosimenot, kulutusyks. kohden mk — Årsutgift per konsumtionsenhet mk				Kaikki virka- miesruokak. Samliga tjänste- mannannahushäll
	alle under 5 000	5 000— 7 000	7 000— 9 000	9 000 t. enem. l. däröv.		alle under 5 000	5 000— 7 000	7 000— 9 000	9 000 t. enem. l. däröv.	
	%					%				
Ravinto- ja nautintoaineet — Födo- och njutningsämnen	100.0	100.0	100.0	100.0	100.0	100.0	100.0	100.0	100.0	
Ruoka-aineet — Matvaror	96.1	94.6	92.0	89.3	93.5	89.6	93.5	95.0	89.4	
animaaliset — animaliska	49.7	50.6	51.5	51.0	50.7	39.7	49.0	54.3	51.7	
liha — kött	9.8	10.6	10.8	12.0	10.7	8.7	8.9	11.3	11.5	
tuore liha — färskt kött	8.7	9.9	9.9	11.0	9.8	8.4	7.8	10.5	10.2	
säilönpantu liha — konserv. kött..	1.1	0.7	0.9	1.0	0.9	0.3	1.1	0.8	1.3	
makkara ja leikkeleet — korv och charkuterivaror	1.1	1.1	1.4	1.6	1.2	0.5	1.3	1.3	2.0	
kala, — fisk	2.1	2.1	2.3	2.7	2.3	1.6	2.5	2.6	3.2	
tuore kala — färsk fisk	1.2	1.3	1.4	1.7	1.4	1.2	1.4	1.9	2.2	
säilönpantu kala — konserv. fisk..	0.9	0.8	0.9	1.0	0.9	0.4	1.1	0.7	1.0	
säilykkeet — konserver	—	0.1	0.1	0.1	0.1	0.2	0.1	0.2	0.3	
maitotaloustuotteet — mjölkhushäll- ningsprodukter	36.7	36.7	36.9	34.6	36.4	28.7	36.2	38.9	34.7	
maito ja kerma — mjölk o. grädde..	18.3	18.7	18.3	18.3	18.5	13.1	18.7	19.4	15.9	
voi — smör	15.0	14.7	15.1	12.9	14.6	11.2	11.9	14.4	12.4	
margariini — margarin	1.2	1.2	0.8	0.6	1.0	2.5	3.2	1.8	1.8	
rasva ja ihra — fett o. flott	1.0	0.7	0.8	0.5	0.7	0.1	1.0	0.6	0.8	
juusto — ost	0.4	0.4	0.6	0.6	0.5	1.0	0.5	0.8	1.3	
munat — ägg	0.8	1.0	1.3	1.7	1.1	0.8	0.9	1.9	2.5	
muut animaaliset ruoka-aineet — övriga animaliska matvaror	—	—	—	—	—	—	—	—	—	
vegetabiliset — vegetabiliska	46.0	43.5	39.8	37.7	42.2	49.3	42.7	39.7	36.0	
leipä — bröd	5.8	6.1	6.4	6.9	6.2	11.8	10.0	4.8	7.9	
jauhot — mjöl	19.0	16.5	12.0	10.1	14.9	16.3	11.3	13.6	7.9	
suurimot — gryn	2.9	2.7	2.6	2.8	2.7	4.8	2.4	2.9	2.4	
juurikasvit, vihannekset, hedelmät y. m. s. — rotfrukter, grönsaker, frukt m. m.	5.7	5.6	6.0	6.0	5.8	6.5	7.0	6.3	6.9	
perunat — potatis	3.7	3.2	3.0	2.6	3.2	3.6	3.6	2.8	2.3	
muut — övrigt	2.0	2.4	3.0	3.4	2.6	2.9	3.4	3.5	4.6	
sokeri ja siirappi — socker o. sirap suola y. m. mausteet — salt o. a. kryddor	7.1	7.0	6.7	6.3	6.8	7.4	8.6	7.3	7.0	
kahvi ja kahvinlisäkkeet — kaffe o. kaffesurrogat	5.1	5.2	5.5	4.9	5.2	2.1	2.9	4.2	2.8	
tee — te	0.1	—	0.1	0.1	0.1	0.1	0.1	0.1	0.2	
suklaa — choklad	—	—	0.1	0.1	0.1	0.1	0.1	—	0.4	
muut ravintoaineet — övr. matvaror..	0.4	0.5	0.7	0.6	0.6	0.6	1.8	1.0	1.7	
Kalja y. m. virvoitusjuomat — Svag- dricke o. a. läskdrycker	0.2	0.3	0.6	0.6	0.4	0.3	0.1	0.2	0.4	
Kodin ulkopuolella nautitut ateriat — Förtäring utom hemmet	0.7	1.1	2.3	4.3	1.8	9.8	3.1	1.8	6.2	
Nautintoaineet — Njutningsmedel	3.0	4.0	5.1	5.8	4.3	0.3	3.3	3.0	4.0	
tupakka — tobak	2.9	3.8	4.7	5.4	4.1	—	3.2	2.7	3.0	
muut nautintoaineet — övriga njut- ningsmedel	0.1	0.2	0.4	0.4	0.2	0.3	0.1	0.3	1.0	

voimenot, 575.6 markkaa eli 14.6 %. Menot lihasta olivat 421.1 markkaa eli 10.7 %; jonkun verran pienemmät olivat sokeri- ja siirappimenot, 269.8 markkaa eli 6.8 %, leipämenot 244.7 markkaa, juurikasvit, vihan-

voimien utgifterna för mjöl, 588.9 mark eller 14.9 %, och för smör 575.6 mark eller 14.6 %. Utgifterna för kött uppgingo till 421.1 mark eller 10.7 %; något mindre voro utgifterna för socker och sirap, 269.8 mark eller 6.8 %,

nekset ja hedelmät 228.5 markkaa ja kahvi 205.0 markkaa eli vastaavasti 6.2 %, 5.8 % ja 5.2 %.

Virkamiesruokakuntiin nähden olivat nautintomenot sekä absoluuttisesti että suhteellisesti suuremmat, ollen kulutusyksikköä kohden 428.8 markkaa eli 9.3 % ravinto- ja nautintoainemenosta. Absoluuttiset menot kaljasta y. m. virvoitusjuomista sekä tupakasta olivat melkein samat kuin työläisruokakunnissa, mutta menot kodin ulkopuolella nautituista aterioista olivat huomattavasti suuremmat, 241.0 markkaa eli 5.2 %. Huomattava on, että tähän ryhmään on myös laskettu täysihoidtomaksut maalla, milloin niitä on suoritettu.

Samoin kuin työläisbudjetissa olivat virkamiesruokakunnissa menot maidosta ja kermasta suurimmat ruoka-ainemenot, ollen 764.7 markkaa eli 16.6 %; lähinnä suurimmat olivat voimenot, 583.6 markkaa eli 12.7 % ja lihamenot, 522.4 markkaa eli 11.4 %; menot jauhoista olivat 419.3 markkaa ja leivästä 349.1 markkaa eli vastaavasti 9.1 % ja 7.6 %. Sokerimenot olivat 329.9 markkaa eli 7.2 % ja menot juurikasveista, vihanneksista ja hedelmistä 314.2 markkaa eli 6.8 %.

Verrattuna työläisruokakuntien vastaaviin menoihin olivat lihamenot, menot sokerista ja siirapista ja menot juurikasveista y. m. sekä absoluuttisesti että suhteellisesti suuremmat virkamiesruokakunnissa. Samaten olivat menot leivästä suuremmat, jota vastoin jauhomenot olivat huomattavasti pienemmät kuin työläisruokakuntien vastaavat menot. Verrattaessa kaikkien viljatuotteiden suhteellista merkitystä kummassakin budjetissa huomataan, että viljamenojen osuus ryhmän kokonaisuudesta oli työläisruokakunnissa 23.8 % ja virkamiesruokakunnissa jonkun verran pienempi, 19.2 %.

Animalisiin ruoka-aineisiin meni 50.7 % työläisruokakuntien kaikista ravinto- ja nautintoainemenosta; vastaava luku oli virkamiesruokakuntiin nähden 52.0 %. Kummassakin yhteiskuntaryhmässä on havaittavissa animalisten ravintoainemenojen suhteellisen osuuden suureneminen vaurauden kasvaessa. Vegetabiliset ravintoaineet muodostivat edellisessä ryhmässä keskimäärin 42.2 % ja jälkimmäisessä 37.2 %; vaurauden lisääntyessä nämä menot suhteellisesti vähenevät.

bröd 244.7 mark, rotfrukter, grönsaker och frukt, 228.5 mark, kaffe, 205.0 mark eller resp. 6.2 %, 5.8 % och 5.2 %.

I tjänstemannahushållen voro utgifterna för njutningsämnen både absolut och relativt taget större, 428.8 mark per konsumtionsenhet eller 9.3 % av utgifterna för födo- och njutningsämnen. De absoluta utgifterna för svagdrycker och läskdrycker samt för tobak voro nästan desamma som i arbetarhushållen, men utgifterna för förtäring utom hemmet voro betydligt större, 241.0 mark eller 5.2 %. Observeras bör, att till denna grupp även hänförs utgifterna för inackordering på landet; då sådana förekommit.

Likasom i arbetarbudgeten voro i tjänstemannahushållen utgifterna för mjölk och grädde de största av matvaru-utgifterna; de uppgingo till 764.7 mark eller 16.6 %; de näststörsta voro utgifterna för smör, 583.6 mark eller 12.7 % och utgifterna för kött, 522.4 mark eller 11.4 %; utgifterna för mjöl utgjorde 419.3 mark och för bröd 349.1 mark eller resp. 9.1 % och 7.6 %. Utgifterna för socker voro 329.9 mark eller 7.2 % och för rotfrukter, grönsaker och frukt 314.2 mark eller 6.8 %.

Jämförda med arbetarhushållens motsvarande utgifter voro utgifterna för kött, socker och sirap samt rotfrukter m. m. både absolut och relativt taget större i tjänstemannahushållen. Likaledes voro utgifterna för bröd större, men utgifterna för mjöl däremot betydligt mindre än motsvarande utgifter i arbetarhushållen. Vid jämförelse av samtliga spannmålsprodukters relativa betydelse i vardera budgeten kan man iakttaga, att spannmålsutgifternas andel av gruppens totalutgifter var i arbetarhushållen 23.8 % och i tjänstemannahushållen något mindre, 19.2 %.

Till animaliska födoämnen gingo 50.7 % av arbetarhushållens samtliga utgifter för födo- och njutningsämnen; motsvarande tal för tjänstemannahushållen var 52.0 %. I vardera samhällsgruppen kan man lägga märke till, hurusom den relativa andelen av utgifterna för animaliska födoämnen ökas vid stigande välstånd. Utgifterna för vegetabiliska födoämnen utgjorde i den förra gruppen i medeltal 42.2 % och i den senare 37.2 %; då välståndet ökas, minskas dessa utgifter relativt taget.

Eri lihalajien kulutus jakautui seuraavasti.

Förbrukningen av olika slag av kött fördelade sig på följande sätt.

Menoja keskimäärin kulutusyksikköä kohden — Utgift i medeltal per konsumtionsenhet för	Työläisruokakunnat — Arbetarhushåll								
	Vuosimenot kulutusyksikköä kohden mk Årsutgift per konsumtionsenhet mk				Lisäys (+) t. vähennys (—) alimmasta ylimpään vauraus- luokkaan Ökning (+) l. minskning (—) från lägsta till högsta värdtandsgrupp %	Kaikki työläisruokakunnat Samtliga arbetarhushåll		Kaikki virkamiesruokakunnat Samtliga tjänstemannahushåll	
	alle under 5 000	5 000—7 000	7 000—9 000	9 000 t. enem. l. däröf.		mk	%	mk	%
	%	%	%	%					
Liha — Kött	100.0	100.0	100.0	100.0	+ 103.9	421.1	100.0	522.4	100.0
tuore liha — färskt kött	89.3	93.2	91.8	91.8	+ 109.8	386.9	91.9	466.4	89.3
naudanliha — nötkött	34.4	33.6	33.7	37.5	+ 122.1	144.9	34.4	222.4	42.6
lampaanliha — fårkött	9.7	8.5	10.3	8.4	+ 78.6	38.6	9.2	45.4	8.7
sian » — fläsk	35.6	42.0	40.4	37.3	+ 113.4	167.0	39.7	135.1	25.8
muu » — annat kött	7.3	6.0	4.9	5.9	+ 64.7	25.0	5.9	39.6	7.6
linnut,jäniksety.m.—fägel,hare m.m.	0.1	0.7	0.2	0.4	+ 733.3	1.6	0.4	6.7	1.3
sisälmykset — organ	1.3	1.5	1.4	1.6	+ 156.4	6.2	1.5	12.9	2.5
veri, palttu — blod, palt	0.9	0.9	0.9	0.7	+ 60.7	3.6	0.8	4.3	0.8
säilöönpanu liha — konserverat kött	10.7	6.8	8.2	8.2	+ 55.0	34.2	8.1	56.0	10.7
suolattu naudanliha — salt nötkött	1.0	0.9	0.7	1.5	+ 231.0	4.0	0.9	4.4	0.8
» lampaanliha — salt fårkött	0.6	0.2	0.3	0.3	— 15.8	1.4	0.3	1.2	0.2
» sianliha — salt fläsk	3.4	1.8	2.4	1.8	+ 5.8	9.5	2.3	16.5	3.2
palvattu t. savustettu naudanliha — palvat l. rökt nötkött	0.7	0.7	1.0	0.8	+ 127.3	3.4	0.8	6.9	1.3
palvattu t. savustettu lampaanliha — palv. l. rökt fårkött	0.5	0.8	0.7	1.3	+ 471.4	3.3	0.8	2.6	0.5
palvattu t. savustettu sianliha — palvat l. rökt fläsk	1.1	0.9	1.3	1.7	+ 205.7	4.9	1.2	22.4	4.3
amerik. sianliha — amerikanskt fläsk	3.4	1.5	1.8	0.8	— 53.8	7.7	1.8	2.0	0.4

Työläisruokakunnissa olivat menot lihasta kulutusyksikköä kohden 421.1 markkaa; suurin osa näistä menoista, 386.9 markkaa eli 91.9 %, tuli tuoreen lihan osalle, jota vastoin menot säilöönpannusta lihasta olivat hyvin pienet, 34.2 markkaa. Suurimmat olivat menot tuoreesta sian- ja naudanlihasta, 167.0 ja 144.9 markkaa. Lampaanlihaa käytettiin huomattavasti vähemmän; vain 38.6 markkaa oli sen oston käytetty. Säilöönpannusta lihasta oli suurin osatimasta ja amerikkalaista sianlihaa. Mitä varsinkin sianlihaan tulee, on kuitenkin huomattava, että joskin tuoretta sianlihaa on ostettu paljon enemmän kuin suolattua ja savustettua, on luultavasti huomattava osa tuoreesta sianlihasta kotona suolattu, joten sitä ei ole syötty tuoreena. Tämä on ilmeistä varsinkin pienempien paikkakuntien ruokakuntiin nähden, joilla on ollut oma porsas; kun porsas on teurastettu, on ruokakunnalle jätetty osa lihasta merkitty tuoreena sianlihana tileihin, joskin suurin osa tästä määrästä on kulutettu suolattuna ja osittain savustettuna.

I arbetarhushållen voro utgifterna för kött 421.1 mark per konsumtionsenhet; den största delen av dessa utgifter, 386.9 mark eller 91.9 %, kom på färskt kött, medan däremot utgifterna för konserverat kött voro mycket små, 34.2 mark. Störst voro utgifterna för färskt fläsk och nötkött, 167.0 och 144.9 mark. Fårkött användes betydligt mindre; endast 38.6 mark har åtgått till inköp därav. Det konserverade köttet bestod till största delen av inhemskt och amerikanskt fläsk. Vad fläsk beträffar, bör dock observeras, att om ock färskt fläsk inköpts mycket mer än saltat och rökt fläsk, har dock en betydande del därav blivit saltat i hemmet, så att det icke förtärs såsom färskt. Detta är påtagligt i synnerhet vad beträffar hushållen på mindre orter, vilka haft egen gris; då grisen slaktats, har den del av fläsket, som hushållet behållit, biförts såsom färskt fläsk, om ock största delen därav förbrukats såsom saltat och delvis såsom rökt fläsk.

Virkamiesruokakunnissa on käytetty suhteellisesti enemmän tuoretta naudanlihaa ja vähemmän tuoretta sianlihaa kuin edellä käsitellyissä ruokakunnissa.

Mitä niihin eri ravintoaineiden kulutuksen muutoksiin tulee, jotka aiheutuvat vaurauden muutoksista, on taulukoissa vain esitetty työläisruokakuntien kulutuksessa huomattava ravinnon suhteellisen kokoonpanon kehitys. Kuten ennen on mainittu, kuuluu nimittäin virkamiesruokakunnista suurin osa ylimpiin vaurausryhmiin, jota vastoin alimmassa ryhmässä oli vain 2 ruokakuntaa; tästä johtuu, että tarkastettaessa menoja yksityiskohtaisesti eri alaryhmissä, jolloin luvut osittain ovat sangen pieniä, ruokakuntien kulutustapojen satunnaisuudet liian paljon voivat painaa leimaansa ryhmien keskimääräisiin lukuihin.

Työläisruokakunnissa ovat lihamenot ylimässä vaurausryhmässä 103.9 % korkeammat kuin alimmassa. Huomattavaa on, että menot tuoreesta lihasta kasvavat suhteellisesti paljon enemmän kuin menot säilöönpannusta lihasta.

I tjänstemannahushållen har det används proportionsvis mera färskt nötkött och mindre färskt fläsk än i ovan behandlade hushåll.

Vad beträffar de förändringar i konsumtionen av olika födoämnen, som bero på växlingar av välståndet, har i tabellerna blott den i arbetarhushållens förbrukning framträdande utvecklingen av födoämnesutgifternas relativa sammansättning framställts. Såsom tidigare nämnts, hörde nämligen största delen av tjänstemannahushållen till de högre välståndsgруппerna, medan däremot i den lägsta gruppen funnos blott två hushåll; härav följer, att vid en detaljgranskning av utgifterna i de olika undergrupperna, i vilka talen ofta äro små, tillfälligheter i hushållens konsumtionsvanor i alltför hög grad kunna tryckas in prägel på gruppmedeltalen.

I arbetarhushållen voro utgifterna för kött i den högsta välståndsgруппen 103.9 % högre än i den lägsta. Observeras bör, att utgifterna för färskt kött uppvisa en förhållandevis betydligt större stegring än utgifterna för konserverat kött.

Menoja keskimäärin kulutusyksikköä kohden Utgift i medeltal per konsumtionsenhet för	Työläisruokakunnat — Arbetarhushåll									
	Vuosimenot kulutusyksikköä kohden mk Årsutgift per konsumtionsenhet mk				Lisäys (+) t. vähennys (—) alimmasta ylimpään vaurausluokkaan Ökning (+) t. minskning (—) ifrån lägsta till högsta välståndsgрупп %	Kaikki työläisruokakunnat Samtliga arbetarhushåll		Kaikki virkamiesruokakunnat Samtliga tjänstemannahåll		
	alle under 5 000	5 000—7 000	7 000—9 000	9 000 t. enem. l. däröf.		mk	%	mk	%	
	%	%	%	%						
Kala — Fisk	100.0	100.0	100.0	100.0	+ 119.8	89.1	100.0	139.3	100.0	
tuore kala — färsk fisk	59.2	62.3	61.3	64.5	+ 139.3	55.1	61.8	96.1	69.0	
silakka — strömming	24.2	21.1	20.8	17.6	+ 59.6	18.7	21.0	25.2	18.1	
muu kala — annan fisk	35.0	41.2	40.5	46.9	+ 194.2	36.4	40.8	70.9	50.9	
säilöönpantu kala — konserverad fisk	40.8	37.7	38.7	35.5	+ 91.6	34.0	38.2	43.2	31.0	
suolattu silakka — salt strömming	10.9	8.4	9.0	7.0	+ 41.4	7.8	8.8	12.0	8.6	
» silli — salt sill	24.5	24.3	23.0	21.3	+ 91.1	20.9	23.5	17.9	12.9	
muu kala — annan fisk	5.4	5.0	6.7	7.2	+ 194.3	5.3	5.9	13.3	9.5	

Kalamenot olivat 89,1 markkaa työläis- ja 139,3 markkaa virkamiesruokakunnissa. Kummassakin ryhmässä muodostivat menot tuoreesta kalasta suurimman osan menoista, edellisessä ryhmässä 61,8 %, jälkimmäisessä vielä enemmän, 69,0 %. Merkille voi panna, että tuore silakka oli suhteellisesti tärkeämpi kulutustekijä työläis- kuin virkamiesbudjetissa ja että ensinmaini-

Utgifterna för fisk voro 89,1 mark i arbetar- och 139,3 mark i tjänstemannahushållen. I vardera gruppen bildade utgifterna för färsk fisk den största delen av utgifterna, i den förra gruppen 61,8 % och i den senare ännu mera, 69,0 %. Man kan även märka, att färsk strömming var en relativt viktigare konsumtionsfaktor i arbetarnas än i tjänstemännens budget och att

tussa ryhmässä on havaittavissa silakan merkityksen vähenemistä vaurauden lisääntyessä muun tuoreen kalan osuuden suuretessa. Samoin menot suolatusta sillistä ovat absoluuttisesti ja varsinkin suhteellisesti suuremmat työläisruokakunnissa; nämä muodostavat melkein 1/4 työläisten kalamenoista, 23,5 %, ja vain 1/8 eli 12,9 % virkamiesten vastaavista menoista.

hos de förstnämnda vid växande välstånd en minskning av strömmingens betydelse kan märkas, medan samtidigt annan färsk fisk blir av större betydelse. Likaledes äro utgifterna för salt sill absolut och i synnerhet relativt taget större i arbetarhushållen; de bilda nästan 1/4 av arbetarnas utgifter för fisk, 23,5 %, och blott 1/8 eller 12,9 % av tjänstemännens motsvarande utgifter.

Menoja keskimäärin kulutusyksikköä kohden Utgift i medeltal per konsumtionsenhet för	Työläisruokakunnat — Arbetarhushåll									
	Vuosimenot kulutusyksikköä kohden mk Årsutgift per konsumtionsenhet mk				Lisäys (+) t. vähenys (—) alimmasta ylimpään vaurausluokkaan Ökning (+) l. minskning (—) från lägsta till högsta välståndsgrupp %	Kaikki työläisruokakunnat		Kaikki virkamiesruokakunnat		
	alle 5000	5000—7000	7000—9000	9000 t. enem. l. däröv.		Samtliga arbetarhushåll		Samtliga tjänstemannahushåll		
	%	%	%	%	mk	%	mk	%		
Maitotaloustuotteet — Mjölkhushämningsprodukter	100.0	100.0	100.0	100.0	+ 56.7	1436.5	100.0	1632.6	100.0	
maito ja kerma — mjölk o. grädde	49.9	51.0	49.7	52.8	+ 65.7	727.6	50.7	764.7	46.8	
maito, kuorim. — mjölk, oskummad	46.2	47.8	45.7	45.4	+ 54.0	669.2	46.6	706.3	43.3	
» kuorittu — » skummad	1.5	0.3	0.5	0.1	— 95.8	8.0	0.6	2.2	0.1	
» kondensoitu — » kondenserad	0.1	0.2	0.3	0.6	+ 809.1	3.5	0.3	9.3	0.6	
kirnupiinä — kärnmjölk	1.5	1.5	1.1	0.9	— 1.7	19.2	1.3	8.5	0.5	
kerma — grädde	0.6	1.2	2.1	5.8	+ 1362.0	27.7	1.9	38.4	2.3	
voi — smör	41.0	39.9	41.0	37.3	+ 42.5	575.6	40.1	583.6	35.7	
voi, meijeri — smör, mejeri ..	14.2	16.0	21.7	22.4	+ 146.8	258.5	18.0	373.0	22.8	
» maatais — » , bond-	26.8	23.9	19.3	14.9	— 12.9	317.1	22.1	210.6	12.9	
kasvisvoi — växtsmör	3.3	3.3	2.2	1.8	— 16.0	40.2	2.8	88.4	5.4	
rasva ja ihra — fett och flott ..	2.6	2.0	2.0	1.4	— 18.1	29.4	2.0	37.0	2.3	
juusto — ost	1.0	1.1	1.6	1.8	+ 189.4	19.2	1.3	55.0	3.4	
juusto, koko- ja puolirasv. — ost, hel- o. halvfet	0.9	1.0	1.5	1.7	+ 209.3	17.2	1.2	51.6	3.2	
juusto, maalais- — ost, bond- ..	0.1	0.1	0.1	0.1	+ 68.8	2.0	0.1	3.4	0.2	
munat — ägg	2.2	2.7	3.5	4.9	+ 258.1	44.5	3.1	103.9	6.4	

Kuten yllä olevat lukusarjat osoittavat, ovat suurimmat maitotaloustuotteiden ryhmään kuuluvat menot absoluuttisesti verraten samansuuruiset työläis- ja virkamiesbudjetissa; menot kuorimattomasta maidosta ovat edellisessä ryhmässä 669.2 markkaa, jälkimäisessä 706.3 markkaa ja voimenot olivat vastaavasti 575.6 ja 583.6 markkaa. Vähemmän tärkeisiin tarvikkeisiin nähden eroavat kuitenkin menot osittain huomattavastikin; niinpä juustoon on työläisruokakunnissa käytetty 19.2 markkaa ja virkamiesruokakunnissa 55.0 markkaa, muniin vastaavasti 44.5 ja 103.9 markkaa, kasvisvoihin 40.2 ja 88.4 markkaa, kirnupiimään 19.2 ja 8.5 markkaa ja kuorit-

Såsom ovanstående sifferserier utvisa, äro de största utgiftsposterna inom gruppen mjölkhushämningsprodukter absolut taget av ganska lika storlek i arbetar- och tjänstemannabudgeten; utgifterna för oskummad mjölk utgjorde i den förra gruppen 669.2 mark, i den senare 706.3 mark, och utgifterna för smör resp. 575.6 och 583.6 mark. Beträffande mindre viktiga förnödenheter avvika utgifterna dock betydligt; sålunda har för ost i arbetarhushållen utgivits 19.2 mark och i tjänstemannahushållen 55.0 mark, för ägg resp. 44.5 och 103.9 mark, för växtsmör 40.2 och 88.4 mark, för kärnmjölk 19.2 och 8.5 mark och för skummad mjölk 8.0 och 2.2 mark. Be-

tuun maitoon 8.0 ja 2.2 markkaa. Luonnonvoin käyttämiseen nähden on myös huomattava, että virkamiehet ostavat enemmän meijerivoita ja työläiset taas enemmän maatisvoita.

Verrattaessa vaurauden lisääntymisen vaikutusta eri maitotaloustuotemenoihin työläisruokakunnissa huomataan, että menot kuoritun maidon, kirnupiimän, maatis- ja kasvisvoin sekä rasvan ja ihran käytöstä ovat absoluuttisesti pienemmät ylimmässä kuin alimmassa vaurausryhmässä. Sen sijaan on meijerivoin, juuston ja munien käyttö huomattavasti lisääntynyt, joten näiden menojen osuus budjetissa nousee vaurauden suurenessa. Ilmeisesti on voihin nähden tapahtunut siirtymistä maatisvoista meijerivoihin vaurauden lisääntyessä. Tähän seikkaan on kuitenkin myös vaikuttanut erilaisuus eri paikkakuntien kulutusoloissa; on nimittäin huomattavissa, että pienillä paikkakunnilla yleensä käytetään enemmän maatisvoita ja suurissa kaupungeissa taas enemmän meijerivoita.

Menot viljatuotteista (niihin luettuna perunajauhot) olivat absoluuttisestikin suuremmat työläis- kuin virkamiesruokakunnissa, ollen edellisissä 940.2, jälkimmäisissä 883.2 markkaa ja muodostaen vastaavasti 23.8 % ja 19.2 % ravinto- ja nautintoainemenosta.

Viljatuotteista suoritettut menot jakautuivat leipä-, jauho- ja suurimomenojen kesken seuraavasti:

	Työläisruokakunnissa mk	Virkamiesruokakunnissa mk
Menoja leivästä	244.7	349.1
„ jauhoista	588.9	419.3
„ suurimoista ..	106.6	114.8

Virkamiesruokakunnissa ostettiin leipää huomattavasti enemmän, kuin työläisruokakunnissa, joissa jauhomenot olivat vastaavasti suuremmat, joten näyttää siltä, kuin työläisruokakunnissa suuremmassa määrässä olisi leivottu kotona. Huomattava on, että työläisruokakunnissa on vaurauden lisääntyessä kulutuksessa tapahtunut kehitys samaan suuntaan kuin virkamiesruokakunnissa; vaurauden lisääntyessä vähenevät jauhomenot suhteellisesti, jota vastoin leipämenot kasvavat, ollen ylimmässä vaurausryhmässä melkein kaksi kertaa, 98.3 %, korkeammat kuin alimmassa.

träffande användandet av smör bör även beaktas, att tjänstemännen köpa mera mejerismör och arbetarna åter mera bondsmör.

Vid jämförelse av välståndets inverkan på användningen av olika mjölkhusllningsprodukter i arbetarhushållen iakttagas, att utgifterna för skummad mjölk, kärnmjölk, bond- och växtsmör samt fett och flott äro absolut taget mindre i den högsta än i den lägsta välståndgruppen. Däremot har förbrukningen av mejerismör, ost och ägg betydligt ökat, så att dessa utgifters andel i budgeten stiger vid växande välstånd. Beträffande smöret har tydligen en övergång från bond- till mejerismör försiggått, då välståndet ökat. Denna omständighet påverkas dock även av konsumtionsförhållandenas olikhet på olika orter; det bör nämligen märkas, att på mindre orter i allmänhet förbrukas mera bondsmör och i de större städerna åter mera mejerismör.

Utgifterna för spannmålsprodukter (inkl. potatismjöl) voro även absolut taget större i arbetar- än i tjänstemannahushållen; de uppgingo i de förra till 940.2, i de senare till 883.2 mark, utgörande resp. 23.8 % och 19.2 % av utgifterna för födo- och njutningsämnen.

Utgifterna för spannmålsprodukter fördelade sig på utgifter för bröd, mjöl och gryn på följande sätt:

	I arbetarhushåll mk	I tjänstemannahushåll mk
Utgifter för bröd	244.7	349.1
„ „ mjöl	588.9	419.3
„ „ gryn	106.6	114.8

I tjänstemannahushållen inköptes betydligt mera bröd än i arbetarhushållen, i vilka utgifterna för mjöl i motsvarande grad voro större, så att det i arbetarhushållen synes ha förekommit mera hemmabakning. Att märka är, att i arbetarhushållen vid stigande välstånd försiggått en utveckling i samma riktning som i tjänstemannahushållen; vid ökat välstånd minskas utgifterna för mjöl relativt taget, medan däremot utgifterna för bröd växa, så att de i den högsta välståndgruppen äro nästan två gånger, 98.3 %, högre än i den lägsta.

Menoja keskimäärin kulutusyksikköä kohden Utgift i medeltal per konsumtionsenhet för	Työläisruokakunnat — Arb. tarbushåll						Kaikki työläisruokakunnat Samtliga arbetarhushåll		Kaikki virkamiesruokakunnat Samtliga tjänstemannahushåll	
	Vuosimenot kulutusyksikköä kohden Årsutgift per konsumtionsenhet mk				Lisäys (+) t. vähenys (-) alimmaasta ylimpään vaurausluokkaan Ökning (+) l. minskning (-) från lägsta till högsta välstandsgrupp %	mk				
	alle under 5 000	5 000—7 000	7 000—9 000	9 000 t. enem. l. däröv.						
	%	%	%	%						
Leipä — Bröd	100.0	100.0	100.0	100.0	+ 98.3	244.7	100.0	349.1	100.0	
ruisleipä, kova (kyrsäleipä) — rågbröd, hårt (hålkaka)	24.8	12.8	11.1	7.5	— 39.8	33.9	13.9	33.2	9.5	
ruisleipä, näkkileipä — rågbröd, knäckbröd	4.6	7.8	7.0	8.4	+ 267.1	17.3	7.1	25.6	7.3	
ruisleipä, pehmeä — rågbröd, mjukt	37.0	43.2	33.1	28.4	+ 52.6	90.5	37.0	84.8	24.3	
vehnäleipä, korput — vetebr., skorpor	3.2	4.0	4.7	4.9	+ 203.5	10.2	4.2	12.2	3.5	
» , pehmeä — » , mjukt ..	15.6	12.8	18.0	24.5	+ 212.1	40.5	16.5	70.5	20.2	
hiivaleipä — jästbröd	11.9	14.0	15.7	11.5	+ 91.1	33.4	13.6	52.9	15.2	
pikkuleivät y. m. — småbröd o. d.	2.9	5.4	10.4	14.8	+ 892.5	18.9	7.7	69.9	20.0	

Kuten edellä olevasta käy ilmi, muodostivat menot ruisleivästä työläisruokakunnissa 58.0 %, hiivaleivästä 13.6 %, vehnäleivästä 20.7 % ja pikkuleivistä sekä leivokista 7.7 % kaikista leipämenoista. Jota vastoin virkamiesbudjetissa ruisleipään käytettiin 41.1 %, hiivaleipään 15.2 %, vehnäleipään 23.7 % sekä pikkuleipiin ja leivoksiin 20.0 %; täten on selvästi huomattavissa, että virkamiesruokakunnissa vehnäleivän ja pikkuleipiin nauttiminen on suhteellisesti paljon yleisempää kuin työläispiireissä. Vaurauden lisääntyessä työläispiireissä samoin siirrytään yhä enemmän ruisleivästä vehnäleipään.

Jauhojen kulutuksessa on huomattavissa sama ero työläis- ja virkamiesravintoon nähden.

Såsom av ovanstående framgår, bildade utgifterna för rågbröd i arbetarhushållen 58.0 %, för jästbröd 13.6 %, för vetebröd 20.7 % och för småbröd och bakelser 7.7 % av samtliga utgifter för bröd, medan däremot i tjänstemannahushållen 41.1 % användes till rågbröd, 15.2 % till jästbröd, 23.7 % till vetebröd samt 20.0 % till småbröd och bakelser; sålunda framgår det, att i tjänstemannahushållen förbrukningen av vetebröd och småbröd är relativt taget betydligt större än i arbetarkretsar. Vid stigande välstånd övergår man hos arbetarna från råg- till vetebröd.

I mjölkkonsumtionen kan samma olikhet beträffande arbetar- och tjänstemannakosten iakttagas.

Menoja keskimäärin kulutusyksikköä kohden Utgifter i medeltal per konsumtionsenhet för	Työläisruokakunnat — Arbetarhushåll						Kaikki työläisruokakunnat Samtliga arbetarhushåll		Kaikki virkamiesruokakunnat Samtliga tjänstemannahushåll	
	Vuosimenot kulutusyksikköä kohden Årsutgift per konsumtionsenhet mk				Lisäys (+) t. vähenys (-) alimmaasta ylimpään vaurausluokkaan Ökning (+) l. minskning (-) från lägsta till högsta välstandsgrupp %	mk				
	alle under 5 000	5 000—7 000	7 000—9 000	9 000 t. enem. l. däröv.						
	%	%	%	%						
Jauhot — Mjöl	100.0	100.0	100.0	100.0	— 11.2	588.9	100.0	419.3	100.0	
ruisjauhot — rågmjöl	59.1	52.5	42.6	38.3	— 42.4	299.2	50.8	154.6	36.9	
vehnä » — vete »	27.1	33.2	44.4	48.5	+ 58.6	208.5	35.4	201.5	48.0	
ohra » — korn »	8.7	8.1	8.3	6.2	— 35.9	47.7	8.1	26.2	6.2	
maissi » — majs »	0.5	0.8	0.4	1.3	+ 131.0	3.9	0.7	1.5	0.4	
perunajauhot — potatismjöl	1.5	1.9	2.8	3.4	+ 97.8	12.6	2.1	12.4	3.0	
muut » — annat »	3.1	3.5	1.5	2.3	— 33.5	17.0	2.9	23.1	5.5	

Kun työläisruokakunnissa ruisjauhomenot vielä muodostavat 50.8 % jauhomenoista, on vastaava luku virkamiesruokakuntiin nähden 36.9 %, kun sen sijaan vehnäjauhoihin on käytetty miltei puolet koko ryhmän osalle tulevista menoista eli 48.0 %. Samoin kuin leivän kulutukseen nähden on tässäkin huomattavissa, miten menot ruisjauhoista absoluuttisesti ja suhteellisesti vähenevät vaurauden kasvaessa, kun sitä vastoin menot vehnäjauhoista lisääntyvät.

Då utgifterna för rågmjöl i arbetarhushållen ännu utgöra 50.8 % av utgifterna för mjöl, är motsvarande tal i fråga om tjänstemannahushållen 36.9 %, medan däremot till vetemjöl använts nästan hälften eller 48.0 % av de utgifter, som komma på hela gruppen. Likasom beträffande konsumtionen av bröd kan även härvid iakttagas, hurusom utgifterna för rågmjöl absolut och relativt taget minskas, då välståndet växer, då däremot utgifterna för vetemjöl ökas.

Menoja keskimäärin kulutusyksikköä kohden Utgift i medeltal per konsumtionsenhet för	Työläisruokakunnat — Arbetarhushåll								Kaikki virkamiesruokakunnat Samtliga tjänstemannahushåll		
	Vuosimenot kulutusyksikköä kohden mk Årsutgift per konsumtionsenhet mk				Lisäys (+) t. vähennys (-) alimmasta ylimpään vaurausluokkaan Ökning (+) l. minskning (-) från lägsta till högsta välståndegrupp %	Kaikki työläisruokakunnat Samtliga arbetarhushåll		mk			%
	alle under 5 000	5 000—7 000	7 000—9 000	9 000 t. enem. l. däröf.		mk	%				
	%	%	%	%	mk	%	mk	%			
Suurimot — Gryn	100.0	100.0	100.0	100.0	+ 59.8	106.6	100.0	114.8	100.0		
kaurasuorimot — havregryn	52.8	45.9	39.4	34.0	+ 2.9	47.0	44.1	54.1	47.1		
ohra » — korn »	5.5	3.9	3.6	5.0	+ 44.0	4.6	4.3	4.8	4.2		
riisi » — ris »	31.1	38.3	42.4	46.2	+ 137.2	41.5	38.9	31.6	27.5		
manna » — manna »	8.6	10.0	11.6	12.3	+ 129.5	11.1	10.4	20.1	17.5		
muut » — andra »	2.0	1.9	3.0	2.5	+ 100.0	2.4	2.3	4.2	3.7		

Suurimoista olivat sekä työläisten että virkamiesten kulutuksessa tärkeimmät kaurasuorimot ja niiden osalle tuli 44.1 % ja 47.1 % kaikista suurimomenoista. Riisisuorimot olivat jonkun verran tärkeämmät työläisravinnossa, muodostaen 38.9 % suurimomenoista, jota vastoin virkamiesruokakuntiin nähden vastaava luku oli 27.5 %. Päinvastainen suhde vallitsi mannasuurimoiden kulutukseen nähden, joita käytettiin enemmän virkamiesten ravintotaloudessa. Työläisruokakunnissa kasvat menot riisi- ja mannasuurimoista sekä absoluuttisesti että suhteellisesti vaurauden suuretessa, jota vastoin kaurasuurimoiden merkitys kulutuksessa pienenee.

Taulukosta seuraavalla sivulla käy ilmi, miten menot juurikasveista, vihanneksista ja hedelmistä jakautuivat.

Suurimmat olivat perunamenot, jotka työläisbudjetissa olivat 125.6 markkaa ja virkamiespiireissä hieman pienemmät, 115.0 markkaa. Kun koko ryhmän menot absoluuttisesti olivat suuremmat jälkimäisissä ruokakunnissa, oli perunamenojen suhteel-

Både i arbetarnas och tjänstemännens konsumtion voro havregryn det viktigaste slaget av gryn, och på deras andel kommo resp. 44.1 % och 47.1 % av samtliga utgifter för gryn. Risgryn voro något viktigare i arbetarkosten, utgörande 38.9 % av utgifterna för gryn, då däremot motsvarande tal för tjänstemannahushållen var 27.5 %. Ett motsatt förhållande rådde beträffande konsumtionen av manngryn, vilka användes mera i tjänstemännens mathushållning. I arbetarhushållen ökas utgifterna för ris och manngryn både absolut och relativt vid tilltagande välstånd, medan däremot havregrynnens betydelse i konsumtionen minskas.

Av tabellen å följande sida framgår, huru utgifterna för rotfrukter, grönsaker och ruffik fördelade sig.

Störst voro utgifterna för potatis, vilka i arbetarbudgeten voro 125.6 mark och i tjänstemannakretsar något mindre, 115.0 mark. Då utgifterna för hela gruppen absolut taget voro större i de senare hushållen, var den relativa betydelsen av ut-

Menoja keskimäärin kulutusyksikköä kohden Utgift i medeltal per konsumtionsenhet för	Työläisruokakunnat — Arbetarhushåll								Kaikki työläisruokakunnat		Kaikki virkamiesruokakunnat	
	Vuosimenot kulutusyksikköä kohden mk Årsutgift per konsumtionsenhet mk				Lisäys (+) t. väbenys (-) allimmasta ylimpään vaurausluokkaan Ökning (+) l. minskning (-) från lägsta till högsta välfärdsgrupp %	Samtliga arbetarhushåll		Samtliga tjänstemannahushåll				
	alle under 5000	5 000—7 000	7 000—9 000	9 000 t. enem. l. däröv.		mk	%	mk	%			
	%	%	%	%								
Juurikasvit, vihannekset, hedelmät y. m. — Rotfrukter, grönsaker, frukt o. d.	100.0	100.0	100.0	100.0	+ 75.8	228.5	100.0	314.2	100.0			
perunoita — potatis	64.7	57.4	50.4	43.6	+ 18.5	125.6	55.0	115.0	36.6			
lantut ja nauriit — kålrötter o. rovor	4.1	3.4	3.3	5.0	+ 111.0	8.5	3.7	9.0	2.9			
porkkanat ja punajuuret — morötter o. rödbetor	2.4	2.6	2.3	3.4	+ 146.5	6.0	2.6	15.6	5.0			
herneet ja pavut — ärtet o. böner kaali y. m. vihannekset — kål o. a. grönsaker	4.4	4.1	3.6	3.4	+ 34.2	9.0	3.9	11.4	3.6			
makaroonity. m. — makaroni m. m. hedelmät, tuoreet — frukt, färsk..	4.1	4.4	6.2	7.4	+ 216.4	12.0	5.3	34.7	11.0			
kuivatut — torkad.	1.9	3.1	2.8	3.2	+ 206.1	6.4	2.8	8.8	2.8			
marjat — bär	3.9	5.9	7.5	9.2	+ 311.4	14.7	6.4	28.6	9.1			
hilloit ja mehut — sylt o. saft	5.0	7.6	10.6	11.7	+ 315.9	19.3	8.5	40.8	13.0			
	9.0	10.0	12.2	11.6	+ 126.9	24.3	10.6	40.3	12.8			
	0.5	1.5	1.1	1.5	+ 475.0	2.7	1.2	10.0	3.2			

linen merkitys näissä huomattavasti pienempi. Perunamenojen osuus oli virkamiesruokakunnissa 36.6 % yllä mainitun ryhmän menoista ja työläisruokakunnissa 55.0 %. Muista juurikasveista käytettiin virkamiesravinnossa suhteellisesti enemmän porkkanoita ja punajuuria ja työläisravinnossa taas lanttuja ja nauriita; kuitenkin oli näiden juurikasvien merkitys kulutuksessa sangen pieni kummassakin ryhmässä. Virkamiesruokakunnat käyttivät yleensä huomattavasti enemmän sekä kaalia y. m. vihanneksia että hedelmiä, marjoja ja hilloja sekä mehuja. Vaurauden lisääntyessä alkaa työläisruokakunnissa ryhmän kokoonpano yhä enemmän muistuttaa virkamiesruokakuntien oloja: perunain merkitys vähenee ja varsinkin hedelmien osuus suurenee.

Edellä esitettyjen vertailujen nojalla voi todeta, miten ero työläis- ja virkamiesravinnon kesken ylipäänsä on samansuuntainen kuin vähävaraisten ja vauraampien työläisten ravinnon kokoonpanon välinen ero. Työläisruokakunnissa kulutetaan enemmän suhteellisesti halpoja ravintotarvikkeita, kuten ruisjauhoja ja leipää, maatisvoita, kuorittua maitoa, perunoita, tuoreita silakoita j. n. e., kun sitä vastoin virkamiesruokakunnissa on siirrytty suuremmassa määrässä kuluttamaan vehnä- ja leipää, meijerivoita, yksin-

gifterna för potatis avsevärt mindre i dessa. Utgifterna för potatis utgjorde i tjänstemannahushållen 36.6 % av utgifterna för nämnda grupp och i arbetarhushållen 55.0 %. Av övriga rotfrukter användes i tjänstemännens föda relativt mera morötter och rödbetor, i arbetarhushållen åter kålrötter och rovor; dock spelade dessa rotfrukter en ganska liten roll i vardera gruppen. Tjänstemannahushållen använde i allmänhet betydligt mera både kål m. fl. grönsaker och frukt, bär samt sylt och saft. Då välfärdet ökas, börjar inom arbetarhushållen gruppens sammansättning allt mer överensstämma med förhållandet i tjänstemannahushållen: potatisens betydelse minskar, och i synnerhet fruktens andel ökas.

På grund av ovan anställda jämförelser kan man konstatera, huruvida skillnaden mellan arbetarnas och tjänstemännens föda i allmänhet överensstämmer med olikheten i fråga om födans sammansättning hos mindre bemedlade och bättre ställda arbetare. I arbetarhushållen konsumeras mera relativt billiga livsfrönligheter, såsom rågmjöl och -bröd, bondsmör, skummad mjölk, potatis, färsk strömming o. s. v., då man däremot i tjänstemannahushållen övergått till att förbruka vetemjöl och bröd, mejerismör, enbart oskummad mjölk

omaan kuorimatonta maitoa ja kermaa; silakan asemasta enemmän muuta tuoretta kalaa, samoin enemmän vihanneksia ja hedelmiä.

Aikaisemmin on mainittu tupakka- ja muiden nautintoainemenojen suuruus kulutusyksikköä kohden. Tällöin on kuitenkin huomattava, että tupakkamenot kuuluvat niihin menoihin, joihin nähden kulutusyksikköasteikon käyttäminen voi johtaa harhaan. Kuten edellä, sivulla 10*, on esitetty, perustuvat kulutusyksikköasteikot siihen olettamukseen, että kaikki tarpeet ovat yhteisiä kaikille perheen jäsenille, joskin tarpeen suuruus vaihtelee iän ja sukupuolen mukaan. Tupakan käyttäminen on kuitenkin meillä miltei yksinomaan rajoittunut miehiin. Näin ollen on huomattava, että tilikirjojen tupakkamenot ovat miltei yksinomaan perheen päämiehen menoja; niissä ruokakunnissa, joissa on tupakoivia poikia, ovat heidän tupakkamenonsa useimmiten ulkopuolella tilinpidon.

Tämän johdosta on seuraavassa käsitelty tupakkamenoja ruokakuntaa, s. o. päämiehistä, kohden.

Tupakka- ja muut nautintoainemenot olivat ruokakuntaa kohden työläispiireissä 447.2 markkaa eli 2.7 % ja virkamiespiireissä 450.3 markkaa eli 1.4 %. Tästä tuli tupakkamenojen osalle vastaavasti 419.9 ja 356.7 markkaa. Edellä olevat keskimääräiset luvut eivät kuitenkaan varsinaisesti selvitä tupakanpolton yleisyyttä eikä tupakkamenojen suuruutta ruokakunnissa, joissa todella poltettiin. Tämän takia on ruokakunnat jaettu sen mukaan, miten suuret tupakkamenot heillä oli, kolmeen ryhmään: ne, joiden tupakkamenot olivat pienemmät kuin 150 markkaa vuodessa, ne, joiden menot olivat 150—300 markkaa, ja ne, jotka kuluttivat tupakkaan yli 300 markkaa vuodessa. Ensimmäiseen ryhmään kuuluvat ne ruokakunnat, joissa ei yhtään tupakoida tai joissa tupakkaa on ostettu lähinnä vieraille tarjottavaksi; toiseen ryhmään taas ne, joissa jonkun verran tupakoidaan, ja kolmanteen ne, joissa perheen päämies on tupakkamies. Ensimmäiseen ryhmään kuului 251 ruokakuntaa eli 45.3 %, toiseen 44 eli 7.9 % ja kolmanteen 259 ruokakuntaa eli 46.8 %. Työläisruokakunnista kuului puolet eli 50.6 % viimeiseen ryhmään ja ensimmäiseen 42.3 %, osoittaen, että puolet perheiden päämiehistä olivat varsinaisia tupakka-

samt grädde; i stället för strömming mera annan färsk fisk, likaså mera grönsaker och frukt.

Tidigare har storleken av utgifterna för tobak och övriga njutningsmedel per konsumtionsenhet angivits. Härvid bör dock beaktas, att utgifterna för tobak höra till de utgifter, beträffande vilka tillämpningen av en konsumtionsenhetsskala kan bliva vilseledande. Såsom ovan, sid. 10*, anförts, basera sig konsumtionsenhetsskalorna på den förutsättningen, att alla behov äro gemensamma för familjens medlemmar, om ock behovets storlek växlar enligt ålder och kön. Förbrukningen av tobak inskränker sig dock hos oss nästan enbart till männen. Sålunda är det att märka, att utgifterna för tobak i räkenskapsböckerna så gott som uteslutande äro utgifter för familjens huvudman; även i de hushåll, i vilka det förekom söner som rökte, ha dessas utgifter för tobak för det mesta blivit utanför bokföringen.

På grund härav har i det följande hänsyn tagits till tobaksutgifterna per hushåll, d. v. s. per huvudman.

Utgifterna för tobak och övriga njutningsmedel voro per hushåll i arbetarkretsar 447.2 mark eller 2.7 % och i tjänstemannakretsar 450.3 mark eller 1.4 %. Härav kommo på utgifterna för tobak resp. 419.9 och 356.7 mark. Ovanstående medeltal klargöra dock icke egentligen, huru allmän tobaksrökningen var och icke heller storleken av utgifterna för tobak i hushåll, där det faktiskt röktes. På grund härav ha hushållen fördelats i enlighet med huru stora utgifterna för tobak varit i tre grupper: sådana, vilkas utgifter för tobak understego 150 mark om året, sådana vilkas tobaksutgifter uppgingo till 150—300 mark, och sådana, vilka använt mera än 300 mark om året till tobak. Till den första gruppen höra de hushåll, i vilka ingen rökte eller i vilka tobak närmast köpts för gäster; till den andra åter de, i vilka tobaksrökning förekom i någon mån, och till den tredje de, i vilka familjens huvudman var rökare. Till den första gruppen hörde 251 hushåll eller 45.3 %, till den andra 44 eller 7.9 % och till den tredje 259 hushåll eller 46.8 %. Av arbetarhushållen tillhörde hälften eller 50.6 % den sista gruppen och 42.3 % den första, sålunda utvisande, att hälften av familjernas huvudmän voro rökare i egentlig mening.

miehiä. Virkamiesten joukossa tapaa tässä tutkimuksessa suhteellisesti harvemmin tupakkamiehiä, vain 1/3, 32.5 %, päämiehistä kuului tähän ryhmään, jota vastoin 56.4 % virkamiehistä ei ollenkaan polttanut tai poltti vain poikkeustapauksissa.

Menot tupakasta, jotka keskimäärin olivat 419.9 ja 356.7 markkaa ruokakuntaa kohden työläis- ja virkamiesryhmissä, olivat niissä työläisruokakunnissa, joissa varsinaisesti tupakoitiin, 777.8 markkaa ja vastaavissa virkamiesruokakunnissa 978.5 markkaa.

Vaurauden kasvaessa muuttuivat tupakkamenot ruokakuntaa kohden seuraavasti.

	Vuosisimenot kulutusyksikköä kohden mk			
	Årsutgift per konsumtionsenhet mk			
	alle 5 000 mk	5 000—7 000 mk	7 000—9 000 mk	9 000 t. enem. 1. döröv. mk
Työläisruokakunnissa — Arbetarhushåll	278.9	400.5	476.3	589.9
Virkamiesruokakunnissa — Tjänstemannahushåll	2.8	312.3	312.3	382.4
		Prosentteina — I procent		
Työläisruokakunnissa — Arbetarhushåll	1.8	2.4	2.6	2.8
Virkamiesruokakunnissa — Tjänstemannahushåll	—	1.6	1.3	1.0

Kuten edellä olevista lukusarjoista näkyy, kasvavat työläisruokakuntien sekä absoluuttiset että suhteelliset menot tupakasta vaurauden lisääntyessä, niin että ne ylimmässä vaurausryhmässä ovat absoluuttisesti enemmän kuin kahta vertaa suuremmat kuin alimmassa, muodostaen 2.8 % kaikista menoista, jota vastoin ne alimmassa vaurausryhmässä ovat vain 1.8 %. Virkamiesruokakunnista ei alimpaan ryhmään kuuluvissa kahdessa ruokakunnassa ole kummassakaan mainittavia tupakkamenoja, ja seuraavissakin ryhmissä ne ovat huomattavasti pienemmät kuin työläisruokakuntien tupakkamenot.

Eri tupakkalajien käyttöön nähden jakautuivat menot seuraavasti.

	Työläisruokakunnissa Arbetarhushåll mk	Virkamiesruokakunnissa Tjänstemannahushåll mk
Savukkeita — Cigaretter	391.8	310.2
Sikaareja — Cigarrer	6.1	30.2
Muuta tupakkaa — Annan tobak	22.0	16.3

Enimmin poltettiin kummassakin ryhmässä savukkeita; sen sijaan käyttivät virkamiehet enemmän sikaareja kuin muuta, s. o. lähinnä piipputupakkaa, ja työläiset taas päinvastoin enemmän jälkimäistä lajia ja hyvin vähän sikaareja.

Bland tjänstemännen förekommo i denna undersökning relativt taget färre rökare, endast 1/3, 32.5 %, av huvudmännen tillhörde denna grupp, medan däremot 56.4 % av tjänstemännen inte alls rökte eller blott i undantagsfall.

Utgifterna för tobak, vilka i medeltal voro 419.9 och 356.7 mark per hushåll inom arbetar- och tjänstemannahushåll, voro i de arbetarhushåll, i vilka tobaksrökning i egentlig mening förekom, 777.8 mark samt i motsvarande tjänstemannahushåll 978.5 mark.

Vid växande välstånd förändrades utgifterna för tobak per hushåll på följande sätt.

	Vuosisimenot kulutusyksikköä kohden mk			
	Årsutgift per konsumtionsenhet mk			
	alle 5 000 mk	5 000—7 000 mk	7 000—9 000 mk	9 000 t. enem. 1. döröv. mk
Työläisruokakunnissa — Arbetarhushåll	278.9	400.5	476.3	589.9
Virkamiesruokakunnissa — Tjänstemannahushåll	2.8	312.3	312.3	382.4
		Prosentteina — I procent		
Työläisruokakunnissa — Arbetarhushåll	1.8	2.4	2.6	2.8
Virkamiesruokakunnissa — Tjänstemannahushåll	—	1.6	1.3	1.0

Såsom av ovanstående sifferserier synes, växa arbetarhushållens både absoluta och relativa utgifter för tobak vid stigande välstånd, så att de i den högsta välståndsgruppen äro absolut taget mera än dubbelt så stora som i den lägsta, utgörande 2.8 % av samtliga utgifter, varemot de i den lägsta välståndsgruppen utgöra blott 1.8 %. Bland tjänstemannahushållen förekom det icke i de två hushåll, vilka höra till den lägsta gruppen, några nämnvärda utgifter för tobak, och även i de följande grupperna äro dessa betydligt mindre än utgifterna för tobak i arbetarhushållen.

Beträffande förbrukningen av olika slag av rökverk fördelade sig utgifterna på följande sätt.

	Työläisruokakunnissa Arbetarhushåll mk	Virkamiesruokakunnissa Tjänstemannahushåll mk
Savukkeita — Cigaretter	391.8	310.2
Sikaareja — Cigarrer	6.1	30.2
Muuta tupakkaa — Annan tobak	22.0	16.3

Mest röktes i vardera gruppen cigarrer; däremot rökte tjänstemännen mera cigarrer än annat rökverk, d. v. s. närmast piptobak, och arbetarna åter tvärtom mera sistnämnda slag och mycket litet cigarrer.

IV. Elintarvikkeiden Kulutetut määrät.

Niiden ohjeiden mukaan, jotka tilinpitäjille annettiin tilinpitoa varten, oli varsinaisten rahamenojen lisäksi mikäli mahdollista ravintotarpeisiin nähden merkittävä ostoksen suuruus. Erinäisiin tarvikkeisiin nähden, joita aina ostetaan kiloittain, litroittain j. n. e., ei tämän ohjeen noudattaminen tuottanut mitään hankaluutta; toisiin nähden, joita, kuten pehmeätä leipää, ostetaan kappaleittain, oli painomäärän ilmoittaminen jonkun verran vaivaloisempaa. Tämän johdosta onkin huomattavissa eroa siinä suhteessa, miten suuressa määrässä tilinpitäjät ovat seuranneet näitä ohjeita. Ensimmäisiin lajeihin nähden, joihin kuuluvat jauhot, suurimot, sokeri j. n. e., on verraten yleisesti merkitty ostetut määrät, jota vastoin esim. leipämäärät ovat puutteellisempia. Määrätietojen täydentämiseksi on eri paikkakuntiin nähden tilikirjatietojen nojalla laskettu paikkakunnalla käypä hinta sekä jakamalla rahamenot hinnalla saatu puutuva määrä tieto. Täten saatua käypää hintaa on erinäisiin tarvikkeisiin nähden tarkistettu ottamalla huomioon virallisen vähittäishintatilaston vastaavat hinnat samalta ajalta. Muutamia vähemmän tärkeisiin ravintoaineisiin nähden ei ole katsottu tarpeelliseksi ryhtyä erikoisselvityksiin määrien toteamiseksi, vaan ne on kokonaiskulutuksen kannalta merkityksettöminä jätetty huomioon ottamatta.

Seuraavassa taulukossa on esitetty tärkeimpien ravintotarvikkeiden keskimääräiset kulutusmäärät työläis- ja virkamiesbudjeteissa; sitäpaitsi on taulukossa verrattu näiden määrien muutoksia vaurauden ja perheen suuruuden lisääntyessä. Kuten edellisessä luvussa, on tässä kuitenkin otettu huomioon vain työläisruokakuntien kulutusolot, koska virkamiesruokakuntien vähälukuisuuden takia ei ole katsottu olevan syytä ryhtyä yksityiskohtaiseen jaoteluun.

IV. Förbrukade Kvantiteter av livsmedel.

Enligt de anvisningar, som meddelades räkenskapsförarna för bokföringen, skulle jämte de egentliga kontanta utgifterna vidkommande livsmedlen så vitt möjligt även uppköpets storlek antecknas. Beträffande vissa förnödenheter, vilka alltid köpas efter vikt, rymd o. s. v., åsamkade följandet av denna anvisning ingen svårighet; beträffande andra, vilka, såsom mjukt bröd, köpas styckevis, ställde sig uppgivandet av vikten något besvärligare. På grund härav kan även en skillnad iakttagas med hänsyn därtill, i huru hög grad bokförarna följt dessa anvisningar. Beträffande de förstnämnda slagen, till vilka höra mjöl, gryn, socker o. s. v., ha kvantiteterna jämförelsevis allmänt antecknats, medan däremot t. ex. brödkvantiteterna äro bristfälligare bokförda. För komplettering av kvantitetsuppgifterna har för de olika orterna på grundvalen av uppgifterna i räkenskapsböckerna uträknats det gängse priset på orten samt penningutgifterna dividerats med detta, varvid den saknade kvantitetsuppgiften erhållits. Det på sagda sätt erhållna gängse priset har i fråga om vissa förnödenheter justerats med beaktande av motsvarande pris i den officiella statistiken över detaljprisen för samma tid. Beträffande en del födoämnen av mindre betydelse har det icke ansetts nödigt att verkställa en särskild utredning rörande kvantiteterna, utan ha dessa såsom varande betydelselösa för totalkonsumtionens lämnats obeaktade.

I följande tabell framställas de konsumerade kvantiteterna av de viktigaste livsmedlen i arbetar- och tjänstemannabudgeten; dessutom anges, huru dessa kvantiteter växla, då välståndet och familjens storlek ökas. Såsom i föregående kapitel ha här dock enbart beaktats arbetarhushållens konsumtionsförhållanden, enär det på grund av tjänstemannahushållens fåtalighet icke ansetts vara skäl att verkställa en detaljerad fördelning.

XIII. Elintarvikkeiden kulutetut määrät kulutusyksikköä kohden — Förbrukade kvantiteter livsmedel per konsumtionsenhet.

Ravintotarvikkeita Födoämnen	Määrä — Kvantiitet	Työläisruokakunnat, joissa — Arbetarhushåll, i vilka									Yhteensä Summa	
		kulutusyksikköjen luku perhettä kohden oli					vaosimenot kulutusyksikköä kohden olivat mk				Työläis- ruokakunta- Arbetarhushåll	Virkamies- ruokakunta- Tj. stemannu- hushåll
		antalet konsumtionsheter per familj var					Årsutgift per konsumtions- enhet var mk					
1. a	1. a— 2. 2	2. a— 2. 9	3. 0— 3. 9	4 0 t. enem. l. däröv.	alle under 5 000	5 000— 7 000	7 000 - 9 000	9 000 t. enem. l. däröv.				
Liha — Kött	kg	43.9	37.9	38.3	31.3	28.2	26.4	33.0	39.8	49.5	34.5	43.7
tuore liha — färskt kött	»	41.3	35.5	35.8	29.0	26.3	24.2	31.1	37.2	46.1	32.2	40.3
naudanliha — nötkött..	»	21.5	18.4	17.6	14.8	13.9	12.5	15.6	18.8	25.1	16.5	24.3
lampaanliha — fårkött	»	5.0	4.5	4.3	2.7	3.3	2.9	3.3	5.0	4.9	3.7	4.1
sianliha — fläsk	»	11.8	9.4	11.1	7.6	6.6	5.9	9.1	10.4	12.1	8.9	7.4
muu liha — annat kött	»	3.0	3.2	2.8	3.9	2.5	2.9	3.1	3.0	4.0	3.1	4.5
säilönpantu liha — kon- serverat kött	»	2.6	2.4	2.5	2.3	1.9	2.2	1.9	2.6	3.4	2.3	3.4
suol. naudanl. — salt nötk.	»	0.5	0.5	0.5	0.3	0.4	0.3	0.4	0.4	1.0	0.4	0.5
» lampaanl. — » fårk..	»	0.2	0.1	0.1	0.1	0.3	0.2	0.1	0.1	0.2	0.1	0.1
» sianliha — » fläsk ..	»	0.6	0.6	0.6	0.5	0.4	0.6	0.4	0.7	0.6	0.5	0.9
palv. t. sav. naudanliha	»											
— palv. l. rökt nötkött	»	0.5	0.3	0.4	0.2	0.2	0.2	0.2	0.4	0.4	0.3	0.6
palv. t. sav. lampaanliha	»											
— palv. l. rökt fårkött	»	0.5	0.3	0.2	0.2	0.2	0.1	0.2	0.2	0.6	0.3	0.2
palv. t. sav. sianliha	»											
— palv. l. rökt fläsk ..	»	0.2	0.3	0.2	0.1	0.2	0.2	0.2	0.3	0.4	0.2	1.0
amerikkalainen sianliha	»											
— amerikanskt fläsk ..	»	0.1	0.3	0.5	0.9	0.2	0.6	0.4	0.5	0.2	0.5	0.1
Makkara ja leikkeleet — Korv och charkuterivaror	»	5.3	6.0	4.2	3.2	3.4	3.1	3.6	5.7	6.6	4.3	6.4
Kala — Fisk	kg	33.6	23.4	23.4	19.2	17.9	17.3	20.4	25.6	29.4	21.7	30.3
tuore kala — färsk fisk ..	»	25.5	15.5	16.6	12.9	12.5	11.8	14.1	17.9	20.3	15.0	22.9
silakka — strömming	»	13.8	8.1	8.0	6.2	6.3	6.5	7.1	9.2	8.5	7.5	9.8
muu kala — annan fisk	»	11.7	7.4	8.6	6.7	6.2	5.3	7.0	8.7	11.8	7.5	13.1
säilönpantu kala — kon- serverad fisk	»	8.1	7.9	6.8	6.3	5.4	5.5	6.3	7.7	9.1	6.7	7.4
suol. silakka — salt ström.	»	2.9	2.7	2.4	2.4	1.9	2.2	2.2	2.8	2.7	2.4	3.2
» silli — » sill ..	»	4.7	4.5	3.4	3.3	2.9	2.8	3.5	4.1	5.1	3.6	3.1
muu säilönpantu kala	»											
— annan konserv. fisk	»	0.5	0.7	1.0	0.6	0.6	0.5	0.6	0.8	1.3	0.7	1.1
Maito, kerma — Mjök, grädde	l	438.4	476.4	451.7	391.6	361.5	365.3	418.2	468.1	482.0	422.8	415.8
maito, kuorimaton — mjök, oskummad	»	395.8	449.1	398.4	343.5	318.5	309.6	380.1	428.7	447.0	379.9	395.8
maito, kuorittu — mjök, skummad	»	4.0	2.2	24.4	20.9	11.3	31.9	7.5	11.4	0.8	14.0	3.2
kirnupiimä — kärnmjök	»	29.7	20.7	25.4	25.5	30.7	23.0	28.8	24.1	22.8	25.6	12.4
kerma — grädde	»	8.9	4.4	3.5	1.7	1.0	0.8	1.8	3.9	11.4	3.1	4.4
Voi — Smör	kg	19.1	21.8	20.5	18.4	17.7	16.2	19.1	23.1	22.2	19.6	19.8
voi, meijeri — smör, mejeri	»	10.4	11.3	8.6	6.6	6.5	5.3	7.3	11.8	13.0	8.4	12.4
» maatiais — » bond-	»	8.7	10.5	11.9	11.8	11.2	10.9	11.8	11.3	9.2	11.2	7.4
Margariini — Margarin	»	1.2	2.0	2.0	2.8	1.8	2.0	2.4	1.9	1.7	2.1	4.5
Rasva ja ihra — Fett o. flott	»	1.5	1.5	1.4	1.7	1.7	1.7	1.5	1.7	1.2	1.5	1.9
Juusto, koko- ja puolirasv. — Ost, hel- och halvfet	kpl.	0.8	1.1	0.7	0.6	0.8	0.5	0.6	1.2	1.3	0.8	2.5
Munat — Ägg	st.	72.1	62.0	40.5	29.5	33.3	25.0	37.1	57.3	82.4	43.4	98.8
Leipä — Bröd	kg	53.8	53.8	42.4	38.4	49.8	37.3	46.8	52.2	55.8	46.4	52.4
ruisl. kova — rägbröd, hårt	»	6.2	5.0	4.7	6.5	14.2	9.8	6.5	7.1	5.0	7.3	6.4
näkkileipä — knäckebröd	»	6.2	3.1	2.5	3.3	1.1	1.4	2.9	3.3	4.7	2.8	4.0
ruisleipä, pehmeä — räg- bröd, mjukt	»	25.6	27.6	23.7	17.2	26.1	17.8	26.0	24.6	26.4	23.6	21.2
vehnäleipä, korput — vete- bröd, skorpor	»	2.0	1.0	1.0	0.6	0.4	0.5	0.8	1.1	1.5	0.8	1.0
vehnäleipä, pehmeä — ve- tebröd, mjukt	»	6.2	6.5	3.9	3.2	2.5	2.9	3.1	5.5	8.8	4.2	7.6
hiivaleipä — jästbröd	»	7.6	10.6	6.6	7.6	5.5	4.9	7.5	10.6	9.4	7.7	12.2

Ravintotarvikkeita Födoämnen	Määrä — Kvantitet	Työläisruokakunnat, joissa — Arbetarhushäll, i vilka									Yhteensä Summa	
		kulutusyksikköjen luku perhettä kohden oli					vuosimenot kulutusyksikköä kohden olivat mk				Työläis- ruokakunta Ab- omhushäll	Virkamies- ruokakunta Tjänstemanna- hushäll
		antalet konsumtionsenheter per familj var					Årsutgift per konsumtions- enhet var mk					
		1.8	1.9— 2.2	2.3— 2.9	3.0— 3.9	4.0 t. enem. l. däröv.	alle under 5 000	5 000— 7 000	7 000 9 000	9 000 t. enem. l. däröv.		
Jauhot — Mjöl	»	87.9	106.9	134.8	160.4	137.1	144.2	140.3	115.8	106.1	132.1	87.1
ruisjauhott — rågmjöl	»	42.1	54.0	82.3	111.6	88.9	99.3	87.8	63.8	54.3	81.8	42.8
vehnä » — vete »	»	29.2	35.7	29.9	25.9	27.0	23.1	29.7	34.2	35.8	29.7	29.3
ohra » — korn »	»	11.5	10.2	15.5	13.1	14.6	14.5	13.8	12.6	8.4	13.1	6.8
maissi » — majs »	»	0.5	1.1	1.0	1.5	0.5	0.8	1.3	0.5	1.6	1.0	0.4
perunajauh. — potatismjöl	»	2.6	2.6	2.0	1.9	1.7	1.6	2.0	2.5	3.0	2.1	2.1
muut » — annat »	»	2.0	3.3	4.1	6.4	4.4	4.9	5.7	2.2	3.0	4.4	5.7
Suurimot — Gryn	»	19.7	20.3	19.2	17.8	17.9	17.3	18.3	19.7	23.0	18.9	20.8
kaurasuurimot — havregryn	»	12.4	10.9	11.7	10.8	11.5	11.7	11.3	10.8	11.2	11.3	12.7
ohra » — korn »	»	0.4	1.2	0.9	1.0	1.2	1.2	0.8	1.0	1.6	1.1	1.1
riisi » — ris »	»	5.6	5.6	4.1	4.6	3.7	3.1	4.4	5.5	7.4	4.6	3.7
manna » — manna »	»	1.1	2.1	1.8	1.0	1.2	1.0	1.4	1.8	2.3	1.5	2.6
muut » — andra »	»	0.2	0.5	0.7	0.4	0.3	0.3	0.4	0.6	0.5	0.4	0.7
Juurikasv., vihanneks., he- delm. y. m. — Rotfrukter, grönsaker, frukt. m. m.	l	282.9	286.6	310.9	284.4	302.4	285.5	286.6	319.2	295.7	294.6	253.9
perunat — potatis	»											
lantut ja nauriit — käl- rötter och rovor	kg	8.2	9.3	9.1	6.0	16.9	8.7	9.2	9.6	16.6	10.0	11.9
porkkanat ja punajuuret — morötter och rödbetor	»	7.2	5.4	5.6	3.5	6.7	3.9	5.2	5.4	9.3	5.3	13.8
herneet ja pavut — ärtor och bönor	»	2.4	2.1	1.9	2.0	2.6	2.0	2.2	2.2	2.4	2.2	2.8
makaroonit y. m. — maka- roni m. m.	»	0.8	0.8	0.7	0.5	0.6	0.3	0.7	0.8	1.0	0.7	0.9
hedelmät, tuoreet — frukt, färsk	»	2.0	2.3	1.3	1.0	0.9	0.8	1.2	2.1	2.4	1.4	2.4
hedelm., kuiv. — frukt, tork.	»	1.5	2.0	1.2	0.8	0.6	0.5	1.0	1.7	2.7	1.2	2.3
marjat — bär	l	21.5	20.0	18.1	11.8	15.3	12.1	15.2	21.6	22.0	16.6	23.6
Sokeri ja siirappi — Socker och sirap	kg	17.4	19.4	18.6	16.4	14.9	14.1	17.6	19.2	20.8	17.4	22.0
sokeri — socker	»	11.0	13.6	13.0	12.0	11.3	10.8	12.6	13.5	13.5	12.4	13.3
siirappi — sirap	»	6.4	5.8	5.6	4.4	3.6	3.3	5.0	5.7	7.3	5.0	8.7
Suola — Salt	»	7.9	7.5	8.0	7.7	7.0	6.9	7.8	7.4	8.7	7.6	6.3
Kahvi — Kaffe	»	7.1	6.6	5.9	5.5	4.4	4.4	5.5	6.9	6.9	5.7	3.9

Kuten edellisestä taulukosta käy ilmi, ovat kulutetut määrät useimmissa tapauksissa suuremmat virkamies- kuin työläisruokakunnissa, kuten edellä esitettyjen menojen suuruuden perusteella voitiin päätääkin. Lihaa on kulutusyksikköä kohden työläisruokakunnissa syöty 34.5 kg ja virkamiesruokakunnissa 43.7 kg eli siis 26.7 % enemmän jälkimäisissä. Suurin osa tästä määrästä on ostettu tuoreena, vastaavasti 32.2 ja 40.3 kg. Eri lihalajeista on eniten käytetty naudanlihaa, 16.5 ja 24.3 kg, ja sitten sianlihaa, 8.9 ja 7.4 kg. Virkamiesravintoon kuuluu tosin enemmän lihaa kuin työläisravintoon, mutta sianlihan kulutus on kuitenkin ollut jonkun verran pienempi edellisillä kuin jälkimäisillä. Kalankulu-

Såsom av ovanstående tabell framgår, äro de konsumerade kvantiteterna i flertalet fall större i tjänstemanna- än i arbetarhushällen, vilket man även på grund av ovan meddelade utgifters storlek kunde sluta till. Kött har per konsumtionsenhet förtärts 34.5 kg i arbetar- och 43.7 kg i tjänstemannahushällen eller således 26.7 % mera i de senare. Största delen härav har köpts såsom färskt, resp. 32.2 och 40.3 kg. Av olika köttslag har det förbrukats mest nötkött, 16.5 och 24.3 kg, och därefter fläsk, 8.9 och 7.4 kg. I tjänstemännens kost ingår visserligen mera kött än i arbetarnas, men förbrukningen av fläsk har dock varit något mindre bland de förra än bland de senare. Beträffande konsumtionen av

tukseen nähden on kulutettu määrä ollut 39.6 % suurempi virkamies- kuin työläispiireissä; varsinkin n. s. „muuta tuoretta kalaa” on kulutettu huomattavasti, 74.7 %, enemmän virkamiesruokakunnissa. Maidon ja kerman kulutus on ollut melkein sama, 422.6 ja 415.8 l; kuorittua maitoa ja kirnupiimää on verraten vähän ostettu, varsinkin virkamiespiireissä. Voin kulutus on molemmissa ryhmissä melkein 20 kg kulutusyksikköä kohden, 19.6 ja 19.8 kg. Huomattava on, että kasvisvoita, jota verraten vähäisessä määrässä on käytetty luonnonvoin asemasta, kuitenkin on kulutettu kaksi kertaa enemmän virkamiesruokakunnissa, joissa kulutusyksikköä kohden tuli 4.5 kg, kun sitä vastaava määrä työläisruokakunnissa oli 2.1 kg. Työläisruokakuntien juuston kulutus oli sangen vähäinen, eli 0.8 kg, ollen virkamiesoloissa kolme kertaa suurempi. Samoin muniä tuli edellisessä ryhmässä vain 43.4 kpl. kulutusyksikköä kohden ja jälkimäisessä 98.8 kpl. Virkamiesruokakuntien leivän kulutus, 52.4 kg, oli jonkun verran suurempi kuin työläisruokakuntien; lähinnä on hiivaleipää käytetty enemmän, 12.2 kg, vehnäleipää 8.6 kg ja näkkileipää 4.0 kg, kun vastaavat määrät työläisruokakunnissa olivat 7.7, 5.0 ja 2.8 kg; sitä vastoin pehmeän ruisleivän käyttö on ollut hieman suurempi jälkimäisissä, joissa kulutusmäärä oli 23.6 kg, ollen edellä mainitussa ryhmässä 21.2 kg. Sen sijaan on jauhokulutukseen nähden aivan päinvastainen suhde huomattavissa; työläiset ovat ostaneet jauhoja keskimäärin 132.1 kg ja virkamiehet 87.1 kg. Eri jauholaajeista on kummasakin ryhmässä enimmäin käytetty ruisjauhoja, mutta edellisessä ryhmässä on ruisjauhoja kulutettu 81.8 kg ja jälkimäisessä melkein puolta vähemmän eli 42.8 kg. Vehnäjäuhon kulutus on sen sijaan melkein yhtä suuri, 29.7 ja 29.3 kg. Samoin kuin jauhojen oli perunainkin kulutus jonkun verran suurempi työläisruokakunnissa, ollen 294.6 l. kulutusyksikköä kohden työläis- ja 253.9 l. virkamiespiireissä. Muiden juurikasvien käyttö oli niin vähäinen, ettei se merkitse paljoa ruokataloudessa. Sokerin myynti oli vielä tilinpitoaikana säännöstellyn alaista, joten kulutus oli säännöllistä sokerikulutusta pienempi. Vuosikulutus kulutusyksikköä kohden oli työläisillä 12.4 kg ja virkamiehillä 13.3 kg. Kuten edelli-

fisk har den förbrukade mängden varit 39.6 % större i tjänstemanna- än i arbetarkretsar; i synnerhet s. k. „annan färsk fisk” har konsumerats betydligt mera, 74.7 %, i tjänstemannahushåll. Förbrukningen av mjölk och grädder har varit nästan lika stor, 422.6 och 415.8 l; skummad mjölk och kärnmjölk ha köpts jämförelsevis litet, i synnerhet i tjänstemannakretsar. Smörförbrukningen har i båda grupperna uppgått till ungefär 20 kg per konsumtionsenhet, resp. 19.6 och 19.8 kg. Anmärkningsvärt är, att växtsmör, vilket blott i jämförelsevis ringa grad använts i stället för natursmör, dock förbrukats dubbelt så mycket i tjänstemannahushållen, i vilka det per konsumtionsenhet kom 4.5 kg växtsmör, under det att motsvarande mängd i arbetarhushållen var 2.1 kg. Ostförbrukningen var i arbetarhushållen ganska ringa, 0.8 kg, medan den i tjänstemannahushållen var tre gånger större. Likaledes kom det per konsumtionsenhet i den förra gruppen blott 43.4 st. ägg och i den senare 98.8 st. Tjänstemannahushållens brödkonsumtion var något större än arbetarhushållens; närmast har jästbröd förbrukats mera, 12.2 kg, vetebröd 8.6 kg och knäckebröd 4.0 kg, medan motsvarande mängder i arbetarhushållen varit 7.7, 5.0 och 2.8 kg; i stället har förbrukningen av mjukt rågbröd varit något större i de senare, i vilka den förbrukade mängden var 23.6 kg, mot 21.2 kg i den förra gruppen. Däremot kan beträffande mjölkkonsumtionen ett alldeles motsatt förhållande iakttagas; arbetarna ha i medeltal köpt 132.1 kg mjöl och tjänstemännen 87.1 kg. Av de olika mjölslagen har i vardera gruppen förbrukats mest rågmjöl, i den förra gruppen dock 81.8 kg och i den senare nästan hälften mindre eller 42.8 kg. Konsumtionen av vetemjöl var däremot nästan lika stor, 29.7 och 29.3 kg. Såsom förbrukningen av mjöl var också förbrukningen av potatis något större i arbetarhushållen, utgörande 294.6 l. per konsumtionsenhet i arbetar- och 253.9 l. i tjänstemannakretsar. Förbrukningen av övriga rotfrukter var så liten, att den icke betyder mycket i mathushållningen. Sockerförsäljningen var ännu under räkenskapsperioden underkastad reglering, så att förbrukningen av socker understeg normalkonsumtionen. Årsförbrukningen per konsumtionsenhet var bland arbetarna 12.4 kg

sessä luvussa mainittiin, on työläisten piirissä kulutettu enemmän suhteellisen halpoja ravintoaineita; poikkeuksena tästä on kahvin kulutus, joka on tuntuvasti suurempi työläisillä, 5,7 kg, kuin virkamiehillä, 3,9 kg.

Vaurauden suuretessa kasvaa useimpiin ravintotarvikkeisiin nähden myös ravintomäärä kulutusyksikköä kohden. Vertailu työläisten keskimääräisen kulutuksen suuruuteen nähden alimman ja ylimmän vaurausryhmän kesken osoittaa osittain verraten suuria muutoksia. Niinpä on lihaa syöty alimmassa vaurausryhmässä 26,4 kg ja ylimmässä 49,5 kg; kalan kulutusta koskevat vastaavat luvut ovat 17,3 ja 29,4 kg. Jonkun verran pienemmät ovat olleet maidon- ja kermankulutuksen muutokset vaurauden suuretessa; vastaavat luvut kummassakin ryhmässä ovat 365,3 ja 482,0 l. Voin käyttö on kasvanut 16,2:sta 22,2 kg:aan; sen sijaan on kasvisvoin käyttäminen vähentynyt 2,0:sta 1,7 kiloon. Munia on ylimmässä vaurausryhmässä nautittu yli kolme kertaa enemmän eli 82,4 kpl kuin alimmassa, jossa kulutusmäärä oli 25,0 kpl. Leivän kulutus kohosi 37,3 kg:sta 55,8 kg:aan, kun sitä vastoin jauhoja käytettiin 144,2 kg:aa alimmassa ja vain 106,1 kg:aa ylimmässä vaurausryhmässä. Perunain kulutus oli miltei sama kaikissa vaurausryhmissä; sen sijaan sekä sokerin että kahvin käyttö lisääntyi vaurauden suuretessa.

Perheen suuruudessa tapahtuvat muutokset vaikuttavat samoin kulutukseen, mutta vastakkaisella tavalla kuin vaurauden muutokset; perheen kasvaessa vähenee juuri niiden tarvikkeiden kulutus, joita vaurauden suuretessa enemmän käytetään. Tämä onkin luonnollista, koska aikaisemmin on todettu vaurauden vähenevän perheen suuretessa.

V. Tulojen ja menojen jakautumisen vertailua eri paikkakuntaryhmissä.

Kuten aikaisemmin, siv. 5*, esitettiin, on aineisto tutkimusta varten kerätty 24 eri paikkakunnalta eri osissa maata, nimittäin

och bland tjänstemännen 13,3 kg. Såsom i föregående kapitel nämndes, har det i arbetarkretsar förbrukats mera relativt billiga livsmedel; ett undantag utgör förbrukningen av kaffe, vilken är betydligt större för arbetarna, 5,7 kg, än för tjänstemännen, 3,9 kg.

Vid växande välstånd ökas även beträffande flertalet livsfrödnödenheter mängden förbrukade livsmedel per konsumtionsenhet. En jämförelse av den genomsnittliga konsumtionens storlek för arbetare i den lägsta och i den högsta välståndsgruppen utvisar delvis rätt stora förändringar. Sålunda ha i den lägsta välståndsgruppen förtärts 26,4 kg kött och i den högsta 49,5 kg; motsvarande tal i fråga om konsumtionen av fisk voro 17,3 och 29,4 kg. Något mindre hava förändringarna i konsumtionen av mjölk och grädde varit vid stigande välstånd; motsvarande tal för vardera gruppen voro 365,3 och 482,0 l. Förbrukningen av smör har ökats från 16,2 till 22,2 kg; däremot har förbrukningen av växtsmör minskats från 2,0 till 1,7 kg. Ägg har i den högsta välståndsgruppen förtärts mer än tre gånger så mycket eller 82,4 st., som i den lägsta, i vilken den konsumerade mängden var 25,0 st. Förbrukningen av bröd steg från 37,3 kg till 55,8 kg, medan däremot mjölkförbrukningen var 144,2 kg i den lägsta och blott 106,1 kg i den högsta välståndsgruppen. Konsumtionen av potatis var nästan densamma inom alla välståndsgrupper; däremot ökades förbrukningen av såväl socker som kaffe vid växande välstånd.

Förändringarna i familjens storlek inverka likaledes på förbrukningen, men i motsatt riktning än förändringarna i välståndet; vid familjens tillväxt minskas konsumtionen av just de frödnödenheter, vilkas förbrukning ökas vid växande välstånd. Detta är även naturligt, då man tidigare konstaterat, att välståndet minskas, då familjen ökas.

V. Jämförelse mellan inkomsternas och utgifternas fördelning inom skilda ortsgrupper.

Såsom tidigare, sid. 5*, nämnts, är materialet för undersökningen insamlat från 24 olika orter i skilda delar av landet, näm-

16 kaupungista ja 8 maaseudun asuntokeskuksesta; edellisistä on saatu 422 ja jälkimmäisistä 132 tilikirjaa. Aineiston paikkakunnallisen ryhmittelyn perustaksi on, kuten edellä on lähemmin perusteltu, otettu paikkakuntien suuruus, joista aineisto on kerätty. Täten muodostuvat seuraavat kolme ryhmää, joista ensimmäisenä on Helsinki, toisena Turku, Viipuri, Tampere, Oulu, Kuopio ja Pori, sekä kolmantena muut pienemmät kaupungit ja kaikki maaseutupaikkakunnat.

Missä suhteessa ruokakunnat eri paikkakunnilla ruokakunnan kokoonpanon, asunto-olojen y. m. puolesta eroavat toisistaan, on aikaisemmin, kolmannessa luvussa, näitä seikkoja käsiteltäessä lyhyesti selvitetty. Seuraavassa yhdistelmässä on esitetty absoluuttiset tulot ja menot kulutusyksikköä kohden eri paikkakuntaryhmissä, työläis- ja virkamiesruokakunnat erikseen käsiteltyinä.

	Työläisruokakunnat Arbetarhushäll		Virkamiesruokakunnat Tjänstemannahushäll	
	Vuositulot Årsinkomst	Vuosimenot Årsutgift	Vuositulot Årsinkomst	Vuosimenot Årsutgift
	mk	mk	mk	mk
Helsinki — Helsingfors	6 984.3	7 170.1	13 931.7	13 853.5
Muut suuret kaupungit — Övriga större städer	6 128.3	6 389.8	12 123.5	11 936.9
Muut paikkakunnat — Övriga orter	5 915.6	6 057.4	11 767.9	11 373.6

Sekä absoluuttiset tulot että menot ovat keskimäärin suurimmat Helsingissä ja pienimmät „muilla paikkakunnilla”. Työläisruokakuntien keskimääräiset menot olivat Helsingissä 7 170.1, „muissa suurissa kaupungeissa” 6 389.8 ja „muilla paikkakunnilla” 6 057.4 markkaa eli siis 15.5 % pienemmät kuin Helsingissä. Virkamiesruokakuntien vastaavat menot olivat 13 853.5, 11 936.9 ja 11 373.6 markkaa, joten ero keskimääräisten menojen kesken Helsingissä ja pienillä paikkakunnilla oli hieman suurempikin kuin työläisruokakuntiin nähden, ollen 17.9 %.

Tulot olivat työläisruokakunnissa paikkakuntaryhmituksen mukaan kaikissa ryhmissä jonkun verran pienemmät kuin menot ja päinvastoin virkamiesruokakunnissa säännöllisesti hieman suuremmat. Kulutusyksikköä kohden laskettujen tulojen suhteellinen jakautuminen eri tulolajien kesken ilmenee alla olevasta taulukosta.

ligen från 16 städer och 8 bostadscentra på landsbygden; från de förra ha 422 och från de senare 132 räkenskapsböcker erhållits. Till utgångspunkt för materialets lokala gruppering har, såsom tidigare närmare motiverats, tagits storleken av de orter, från vilka materialet insamlats. Sålunda uppstå tre grupper, av vilka Helsingfors bildar den första, Åbo, Viborg, Tammerfors, Uleåborg, Kuopio och Björneborg den andra samt övriga mindre städer och landsortssamhällen den tredje gruppen.

I vilka avseenden hushållen på olika orter avvika från varandra beträffande sammanställning, bostadsförhållanden m. m., har tidigare i korthet utretts i kapitel 3, då dessa omständigheter voro föremål för behandling. I följande sammanställning framställas de absoluta inkomsterna och utgifterna per konsumtionsenhet inom olika ortsgrupper, särskilt för arbetar- och tjänstemannahushållen.

Både de absoluta inkomsterna och utgifterna äro i medeltal störst i Helsingfors och minst på „övriga orter”. Arbetarhushållens utgifter voro i medeltal 7 170.1 mark i Helsingfors, 6 389.8 mark i „övriga större städer” och 6 057.4 mark på „övriga orter”, eller således 15.5 % mindre än i Helsingfors. Motsvarande utgifter för tjänstemannahushållen voro 13 853.5, 11 936.9 och 11 373.6 mark, så att skillnaden mellan utgifterna i medeltal i Helsingfors och på mindre orter var något större än beträffande arbetarhushållen, utgörande 17.9 %.

Inkomsterna voro i arbetarhushållen enligt ortsgrupperingen i alla grupper något mindre än utgifterna och tvärtom i tjänstemannahushållen i regel något större.

Den relativa fördelningen av inkomsterna per konsumtionsenhet på de olika slagen av inkomster framgår av nedanstående tabell.

	Työläisruokakunnat Arbetsröshushåll			Virkamiesruokakunnat Tjänstemannahushåll		
	Helsinki Helsing- fors	Muut suu- ret kaup- övr. större städer	Muut paik- kakunnat övr. orter	Helsinki Helsing- fors	Muut suu- ret kaup- övr. större städer	Muut paik- kakunnat övr. orter
	Prosentteina — I procent					
Työtuloja — Inkomst av arbete	95.0	93.2	91.2	91.3	88.5	88.5
Päämiehen — Huvudmannens	83.0	76.0	77.7	80.9	77.4	82.2
Vaimon — Hustruns	6.4	6.2	4.1	5.8	6.4	4.8
Lasten — Barnens	5.6	11.0	9.4	4.6	4.7	1.5
Korvausta vuokralaisilta y. m. — Ersätt- ning av hyresgäster etc.	0.8	0.8	0.5	1.8	0.9	0.4
Korko- y. m. s. tuloja — Räntein- komster m. fl.	0.3	0.4	0.1	1.9	3.5	1.0
Muita tuloja — Övriga inkomster	3.9	5.6	8.2	5.0	7.1	10.1
Yhteensä — Summa	100.0	100.0	100.0	100.0	100.0	100.0

Kummassakin yhteiskuntaryhmässä on todettavissa, että työtulot ovat suhteellisesti suuremmat Helsingissä kuin muualla ja että päinvastoin „muut tulot” ovat pienimmät Helsingissä ja suurimmat pienillä paikkakunnilla. Tämä johtuu ilmeisesti siitä, että „muihin tuloihin” on viety luontoistalouden nettotulot, jotka Helsingissä olivat verraten pienet, mutta joiden merkitys on huomattavasti suurempi maaseudun pienillä paikkakunnilla. Kuten aikaisemmin on mainittu, oli vuokralaisten pito tavallisempaa Helsingissä ja „muissa suurissa kaupungeissa” kuin pienillä paikkakunnilla; tästä johtuu osittain, että työläisruokakuntien nettotulot vuokraamisesta ja täysihoitolaisten pidosta ovat hieman alemmat pienillä paikkakunnilla kuin suurissa kaupungeissa. Eroavaisuus eri paikkakuntaryhmiin nähden oli vielä suurempi virkamiesruokakunnissa, joissa mainitun tulojärjituksen osuus kokonaistuloista oli 1.8 % Helsingissä, 0.9 % muissa suurissa kaupungeissa ja vain 0.4 % „muilla paikkakunnilla”.

Mitä työtulojen jakautumiseen tulee, ovat päämiehen tulot suhteellisesti tärkeimmät Helsingin työläisruokakunnissa; samaten ovat vaimon tulot tässä ryhmässä suurimmat, jota vastoin lasten tulot ovat melkein kaksi kertaa tärkeämmät „muissa suurissa kaupungeissa” kuin Helsingissä, jossa niiden osuus oli vain 5.6 %; ensin mainitussa paikkakuntaryhmässä vastaava luku oli 11.0 ja „muilla paikkakunnilla” vain hieman pienempi 9.4 %.

Kulutussyksikköä kohden laskettujen menojen suhteellinen jakautuminen pääryhmittäin on esitetty seuraavalla sivulla olevassa taulukossa.

Inom båda samhällsgrupperna kan det konstateras, att inkomsterna av arbete äro förhållandevis större i Helsingfors än på andra orter och att tvärtom „övriga utgifter” äro minst i Helsingfors och störst på mindre orter. Detta beror tydligen därpå, att till „övriga utgifter” förts nettoinkomsten av naturahushållningen, som i Helsingfors var ganska liten, men vars betydelse var märkbart större på de små orterna på landsbygden. Såsom tidigare nämnts, var det i Helsingfors och „övriga större städer” vanligare att hava hyresgäster än på de mindre orterna; härpå beror det delvis, att nettoinkomsten av uthyrning och inackordering i arbetsröshållen var något lägre på de mindre orterna än i de större städerna. Olikskheten skilda orter emellan var ännu större för tjänstemannahushållen, i vilka denna inkomstposts andel av totalinkomsterna utgjorde i Helsingfors 1.8 %, i „övriga större städer” 0.9 % samt på „övriga orter” endast 0.4 %.

Vad fördelningen av inkomsterna av arbete beträffar, äro huvudmannens inkomster relativt taget mest betydande i arbetsröshållen i Helsingfors; likaså äro hustruns inkomster störst i denna grupp, medan däremot barnens inkomster äro i „övriga större städer” nästan dubbelt så stora som i Helsingfors, där deras andel endast var 5.6 %; i den förstnämnda ortsgruppen var motsvarande tal 11.0 och på „övriga orter” blott något mindre, 9.4 %.

Den relativa fördelningen på olika hushållsgrupper av utgifterna per konsumtionsenhet är framställd i tabellen på följande sida.

	Työläisruokakunnat Arbetarhushåll			Virkamiesruokakunnat Tjänstemannahushåll		
	Helsinki Helsingfors	Muut suu- ret kaup. Övr. större städer	Muut paik- kakunnat Övr. orter	Helsinki Helsingfors	Muut suu- ret kaup. Övr. större städer	Muut paik- kakunnat Övr. orter
	Prosentteina — I procent					
Yhteensä menoja — Summa utgifter	100.0	100.0	100.0	100.0	100.0	100.0
Ravinto- ja nautintoaineet — Födo- och njutningsämnen	60.6	61.3	61.6	34.1	38.6	39.1
Vaaretus — Beklädnad	14.3	15.1	15.4	13.7	13.7	14.8
Asunto — Bostad	3.8	3.6	4.1	6.0	4.9	4.8
Lämpö ja valo — Värme och lyse	3.9	4.1	5.0	4.3	4.6	5.5
Kalusto — Inventarier	2.2	2.2	2.2	4.3	3.5	4.2
Pesu ja puhtaus — Tvätt o. renhållning	1.2	1.3	1.0	1.5	1.6	1.1
Sairaus- ja terveydenhoito — Sjuk och hälsovård	2.6	2.4	1.4	2.8	3.2	1.7
Makkat, posti y. m. s. — Resor, post o. d.	2.3	1.6	1.3	3.9	3.3	2.9
Menot sivistystarkoituksiin — Utgifter för bildningsändamål	1.6	1.2	1.3	3.2	3.3	3.2
Huvit — Nöjen	0.6	0.4	0.4	0.8	0.9	0.7
Verot vakuutus- ja yhdistysmaksut — Skatter, försäkrings- o. föreningsavg.	4.1	3.6	2.9	7.3	7.2	6.1
Verot — Skatter	3.2	2.6	1.9	5.4	4.7	3.7
Vakuutus — Försäkring	0.6	0.7	0.8	1.7	2.3	2.2
Yhdistysmaksut — Föreningsavgifter	0.3	0.3	0.2	0.2	0.2	0.2
Palvelijat ja kotiapulaiset — Tjänare och tillfälliga hembiträden	0.4	1.1	0.9	11.0	9.5	11.7
Työkalut — Verktyg	0.2	0.1	0.2	0.1	0.1	0.1
Lahjat ja avustukset — Gåvor o. underst.	1.2	1.1	1.3	4.5	2.8	2.3
Lainojen korot — Ränta å lån	0.1	0.1	0.2	1.0	1.1	0.3
Muita menoja — Övriga utgifter	0.9	0.8	0.8	1.5	1.7	1.5

Kuten edellä olevasta voi nähdä, eivät eroavaisuudet menojen pääryhmiin nähden yleensä ole huomattavia eri paikkakuntaryhmissä. Ravintomenojen osuus suurenee hieman pienemmillä paikkakunnilla. Varsinkin virkamiesruokakuntiin nähden on tämä ilmiö olennainen; Helsingissä näiden ruokakuntien ravintomenojen osuus oli 34.1 %, „muissa suurissa kaupungeissa” 38.6 % ja „muilla paikkakunnilla” 39.1 %. Työläisruokakunnissa ravinnon osuus on vain 1 % suurempi jälkimäisillä paikkakunnilla kuin Helsingissä. Samoin on vaatetusmenojen osuus melkein yhtä suuri eri paikkakunnilla, ollen kuitenkin, kuten ravintomenojen osuuskin, hieman suurempi „muilla paikkakunnilla”. Asuntomenoihin nähden on virkamiesbudjetin prosenttiluku korkeampi Helsingissä, 6.0 %, kuin muualla. Työläisbudjettiin nähden ilmeisesti se seikka, että Helsingissä asuvien tilinpitäjien huoneistot ovat pienemmät kuin muualla asuvien, kuten siv. 23* esitettiin, vaikuttaa asuntomenojen osuuteen, niin että se Helsingissä on pienempi, 3.8 %, kuin maaseudun paikkakunnilla, 4.1 %. Menot

Såsom av ovanstående synes, äro skiljakigheterna beträffande huvudutgiftsgrupperna i allmänhet icke betydande inom olika ortsgrupper. Utgifterna för föda stiga något på mindre orter. I synnerhet vidkommande tjänstemannahushållen spela denna företeelse en väsentlig roll; i Helsingfors var födoämnesutgifternas andel i dessa hushåll 34.1 %, i „övriga större städer” 38.6 % och på „övriga orter” 39.1 %. I arbetarhushållen var födans andel blott 1 % större på sistnämnda orter än i Helsingfors. Likaså är beklädnadsutgifternas andel nästan lika stor på olika orter, om den ock, såsom även födoämnesutgifternas andel, var något större på „övriga orter”. Beträffande bostadsutgifterna är procenttalet för tjänstemannabudgeten, 6 %, högre i Helsingfors än på andra orter. För arbetarbudgeten har tydligen den omständigheten, att de i Helsingfors bosatta räkenskapsförarnas lägenheter äro mindre än räkenskapsförarnas på övriga orter, såsom på sid. 23* påpekats, inverkat på bostadsutgifternas andel, så att denna i Helsingfors är mindre, 3.8 %, än

lämmöstä ja valosta ovat kummassakin yhteiskunnallisessa ryhmässä suhteellisesti suuremmat pienillä paikkakunnilla kuin suurissa kaupungeissa. Muista menoista ovat kalustomenot suunnilleen yhtä suuret eri paikkakuntaryhmissä. Useimmat muut menot sitä vastoin olivat suhteellisesti suurimmat Helsingissä ja pienimmät „muilla paikkakunnilla”. Niinpä sairaus- ja terveydenhoitomenot muodostivat 2.6 % pääkaupungin työläisruokakuntien ja 2.8 % virkamiesruokakuntien kokonaismenoista, vastaavien prosenttilukujen ollessa 2.4 % ja 3.2 % „muissa suurissa kaupungeissa” sekä 1.4 % ja 1.7 % pienillä paikkakunnilla. Samoin työläisruokakuntien matkamenojen

ä „övriga orter”, 4.1%. Utgifterna för värme och lyse äro i vardera samhällsgruppen relativt större på mindre orter än i de större städerna. Av övriga utgifter äro utgifterna för inventarier ungefär lika stora inom de olika ortsgrupperna. De flesta övriga utgifter voro däremot förhållandevis störst i Helsingfors och minst på „övriga orter”. Sålunda bildade utgifterna för sjuk- och hälsovård 2.6 % av totalutgifterna i huvudstadens arbetarhushåll samt 2.8 % i tjänstemannahushållen, medan motsvarande procenttal i „övriga större städer” var resp. 2.4 % och 3.2 % samt å mindre orter 1.4 % och 1.7 %. Likaså bildade arbetarhushållens

XIV. Ravinto- ja nautintoainemenot eri paikkakuntaryhmissä. — Utgifterna för födo- och njutningsämnen inom olika ortsgrupper.

	Työläisruokakunnat Arbetarhushåll			Virkamiesruokakunnat Tjänstemannahushåll		
	Helsinki Helsingfors	Muut suuret kaup. Övr. större städer	Muut paikkak. Övr. orter	Helsinki Helsingfors	Muut suuret kaup. Övr. större städer	Muut paikkak. Övr. orter
Ravinto- ja nautintoaineet — Födo- och njutningsämnen	100.0	100.0	100.0	100.0	100.0	100.0
Ruoka-aineet — Matvaror	91.4	93.4	95.0	87.0	93.5	92.7
Animaaliset ravintoaineet — Anima-						
liska födoämnen	50.4	50.2	51.4	47.7	56.0	53.9
Liha — Kött	10.9	10.0	11.0	10.6	11.7	12.1
Makkara ja leikkeleet — Korv och						
charkuterivaror	1.8	1.4	0.8	1.9	1.8	1.7
Kala — Fisk	2.4	2.6	1.9	3.0	3.5	2.8
Maito ja kerma — Mjök och grädde	18.2	17.9	19.1	14.8	17.8	18.0
Voi — Smör	13.2	14.4	15.7	10.1	14.9	14.1
Margarini — Margarin	1.0	1.1	0.9	2.5	1.9	1.1
Rasva ja ihra — Fett och flott	0.6	1.0	0.7	0.7	1.0	0.8
Juusto — Ost	0.6	0.6	0.3	1.4	1.2	0.9
Munat — Ägg	1.5	1.1	0.9	2.4	2.0	2.2
Muut animaaliset ravintoaineet —						
Övriga animaliska matvaror	0.2	0.1	0.1	0.3	0.2	0.2
Kasvisaineet — Vegetab. födoämnen	40.5	42.5	43.2	37.1	36.7	37.5
Leipä — Bröd	10.9	7.6	2.2	10.7	7.9	3.3
Jauhot — Mjöl	8.9	13.8	19.7	6.1	8.5	13.5
Suurimot — Gryn	2.5	2.8	2.7	2.2	2.8	2.6
Perunat — Potatis	3.1	3.1	3.3	2.3	2.6	2.6
Muut juurikasvit, vihannekset, hedel-						
mät y. m. — Övriga rotfrukter,						
grönsaker, frukt m. m.	3.2	2.6	2.3	4.8	4.1	4.0
Sokeri ja siirappi — Socker o. sirap	6.9	6.7	6.9	7.2	6.7	7.5
Suolay. m. mausteet — Salt o. a. kryddor	0.4	0.4	0.4	0.5	0.5	0.6
Kahvi y. m. lisäkkeet — Kaffe och						
kaffetillsatser	4.4	5.4	5.6	2.7	3.3	3.1
Tee ja suklaa — Tee och choklad	0.2	0.1	0.1	0.6	0.3	0.3
Muut ravintoaineet — Övriga matvaror	0.5	0.7	0.4	2.2	0.8	1.3
Kalja y. m. virvoitusjuomat — Svag-						
dricka o. a. läskdrycker	0.7	0.4	0.2	0.5	0.3	0.3
Kodin ulkopuolella nautitut ateriat y. m.						
— Förtäring utom hemmet m. m.	4.2	1.4	0.4	8.3	3.8	2.8
Nautintoaineet — Njutningsmedel	3.7	4.8	4.4	4.2	2.4	4.2

osuus oli vastaavasti eri ryhmissä 2.3 %, 1.6 % ja 1.3 % sekä virkamiesruokakuntien 3.9 %, 3.3 % ja 2.9 %, osoittaen näiden menojen olevan tärkeämpiä pääkaupunkilaisille kuin muiden ja varsinkin pienten paikkakuntien tilinpitäjille. Sivistys- ja huvimenot olivat myös hieman suuremmat Helsingissä asuvilla työläisillä kuin muilla, ollen edellisessä ryhmässä 2.2 % ja jälkimmäisissä 1.6 % ja 1.7 %. Virkamiesten vastaaviin menoihin nähden ei paikkakunnallista eroavaisuutta voida todeta. Sen sijaan verot olivat kummassakin yhteiskuntaryhmässä suurimmat Helsingissä, 3.2 % ja 5.4 %, ja pienimmät maaseutupaikkakunnilla, 1.9 % ja 3.7 %. Vakuutusmaksut taas olivat hieman suuremmat viimeksimainittujen paikkakuntien tilinpitäjien nähden.

Tarkastettaessa eri ravinto- ja nautintoainemenojen suhteellista merkitystä eri paikkakuntaryhmissä voidaan ensinnäkin huomata varsinaisten ruoka-ainemenojen merkityksen olevan suurimman „muilla paikkakunnilla” ja pienimmän Helsingissä. Tämä johtuu siitä, että menot kodin ulkopuolella nautituista aterioista ovat huomattavammat suurissa kaupungeissa kuin pienillä paikkakunnilla. Niinpä näiden menojen osuus ravinto- ja nautintoainemenosta oli Helsingissä 4.2 % työläis- ja 8.3 % virkamiesruokakunnissa; „muissa suurissa kaupungeissa” vastaavat luvut olivat 1.4 % ja 3.8 % sekä „muilla paikkakunnilla” vain 0.4 % ja 2.8 %. Sen sijaan n. s. nautintoainemenot, s. o. lähinnä tupakkamenot, olivat suunnilleen yhtäsuuret eri paikkakunnilla.

Varsinaisiin ruoka-ainemenoihin nähden ei ylipäänsä voi huomata suurempia eroavaisuuksia menojen suhteellisessa suuruudessa erisuurilla paikkakunnilla. Maitotaloustuotteista johtuvat menot ovat ylipäänsä suhteellisesti suurimmat pienillä paikkakunnilla; työläisruokakunnissa maito- ja kermamenojen osuus oli 19.1 % ja voimenojen 15.7 % pienillä paikkakunnilla, jota vastoin Helsinkiä koskevat vastaavat prosenttiluvut ovat 18.2 ja 13.2. Virkamiesruokakuntiin nähden on tämä ero vielä huomattavampi; kun maito- ja kermamenot Helsingissä muodostivat 14.8 % ja voimenot 10.1 %, oli näiden menojen osuus „muilla paikkakunnilla” 18.0 % ja 14.1 %. Menot juustosta ja munista, jotka kaikissa

utgifter för resor inom de olika grupperna resp. 2.3 %, 1.6 % och 1.3 % samt tjänstemannahushållens 3.9 %, 3.3 % och 2.9 %, utvisande, att dessa utgifter spelade en större roll för huvudstadsborna än för övriga, i synnerhet på mindre orter bosatta räkenskapsförare. Utgifterna för bildningsändamål och för nöjen voro även något större för arbetare i Helsingfors än för andra; de utgjorde i den förra gruppen 2.2 % och i de senare grupperna resp. 1.6 % och 1.7 %. Beträffande tjänstemännens motsvarande utgifter kunna inga lokala skiljaktigheter konstateras. Däremot voro skatterna i vardera samhällsgruppen störst i Helsingfors, 3.2 % och 5.4 %, och minst i landsortsgrupperna, 1.9 % och 3.7 %. Försäkringsavgifterna åter voro något större för bokförarna i de sistnämnda ortsgrupperna.

Vid granskning av den relativa betydelsen av de olika utgifterna för födo- och njutningsämnen inom de olika ortsgrupperna kan man först och främst iakttaga, att de egentliga matvarornas betydelse är störst på „övriga orter” och minst i Helsingfors. Detta beror därpå, att utgifterna för förtäring utom hemmet äro betydligt större i städerna än på mindre orter. Sålunda utgjorde dessa utgifter i Helsingfors i arbetarhushållen 4.2 % och i tjänstemannahushållen 8.3 % av samtliga utgifter för födo- och njutningsämnen; i „övriga större städer” voro motsvarande tal 1.4 % och 3.8 % samt på „övriga orter” blott 0.4 % och 2.8 %. Däremot voro de s. k. utgifterna för njutningsämnen, d. v. s. närmast för tobak, ungefär lika stora på de olika orterna.

Beträffande utgifterna för matvaror kunna större skiljaktigheter i deras relativa storlek på olika stora orter i allmänhet icke iakttagas. Utgifterna för mjölkhushållningsprodukter äro i allmänhet relativt större på mindre orter; i arbetarhushållen bildade utgifterna för mjölk och grädde 19.1 % och utgifterna för smör 15.7 % på mindre orter, medan motsvarande procenttal i fråga om Helsingfors voro 18.2 och 13.2. Beträffande tjänstemannahushållen var denna olikhet ännu märklarare; då utgifterna för mjölk och grädde i Helsingfors utgjorde 14.8 % och utgifterna för smör 10.1 %, var dessa utgifters andel på „övriga orter” 18.0 % och 14.1 %. Utgifterna för ost och ägg, vilka inom alla grupper

ryhmissä olivat sängen vähäiset, olivat kuitenkin huomattavasti suuremmat Helsingissä kuin pienillä paikkakunnilla. Työläisruokakunnissa, joihin nähden eroavaisuudet tässä suhteessa olivat suuremmat, aieni juustomenojen osuus 0.6 %:sta Helsingissä 0.3 %:iin pienillä paikkakunnilla ja munamenojen osuus vastaavasti 1.5 %:sta 0.9 %:iin. Muista animaalisista ruoka-aineista johtuvat menot eivät vaihdelleet huomattavasti muut kuin menot makkaraista ja leikkeleistä, jotka olivat tuntuvasti suuremmat suurissa kaupungeissa kuin pienillä paikkakunnilla.

Kasvisaineisiin nähden on huomattavissa eroa siinä suhteessa, missä muodossa viljatuotteita ostettiin. Helsingissä ovat tilinpitäjät ostaneet suhteellisesti enemmän leipää kuin jauhoja, jota vastoin muualla ja varsinkin pienillä paikkakunnilla jauhomenot ovat paljon suuremmat kuin menot leivästä. Työläisten ravintobudjetissa muodostivat menot leivästä ja jauhoista vastaavasti 10.9 % ja 8.9 % Helsingissä, 7.6 % ja 13.8 % muissa suurissa kaupungeissa sekä 2.2 % ja 19.7 % muilla paikkakunnilla; virkamiesten budjetissa on huomattavissa samansuuntaisia muutoksia eri paikkakuntaryhmiin nähden. Muista kasvisaineista ainoastaan kahvimenot näyttävät olevan erisuuruisia eri paikkakunnilla; kahvimenojen osuus on nimittäin suurempi muilla paikkakunnilla kuin Helsingissä.

Seuraavassa taulukossa on verrattu kulutusyksikköä kohden vuoden kuluessa kulutettuja tarvikemääriä, kun ruokakunnat on ryhmitelty paikkakuntien suuruuden nojalla. Verrattaessa ravinnon kokoonpanoa Helsingissä ja pienillä paikkakunnilla on työläisruokakuntien lihan käyttöön nähden huomattavissa nautanlihan kulutuksen olevan pienemmän ja sianlihan käytön suuremman viimeainituilla paikkakunnilla. Kuten jo aikaisemmin on mainittu, johtunee tämä siitä, että pienillä paikkakunnilla on porsaan pito paljon tavallisempaa kuin suurilla; kun täten saatu liha ainakin tuntuu suhteellisen huokealta, koska hinta ei tule maksettavaksi suoraan rahassa, vaan syöttökustannukset jakautuvat useiden kuukausien osalle, on niissä ruokakunnissa, joissa on ollut oma porsas, sianlihan kulutus yleensä suhteellisen suuri. Myös virkamiesruokakuntiin nähden huomataan sianlihan kulutuksen ole-

voro ganska obetydliga, voro dock märkbart större i Helsingfors än på mindre orter. I arbetarhushållen, beträffande vilka skiljaktigheterna i detta avseende voro större, sjönk ostutgifternas andel från 0.6 % i Helsingfors till 0.3 % på mindre orter samt äggutgifternas andel från resp. 1.5 % till 0.9 %. Av utgifterna för övriga animaliska matvaror varierade i mera betydande grad endast utgifterna för korv och charkuterivaror, vilka i de större städerna voro märkbart större än på mindre orter.

Beträffande vegetabiliska matvaror kan man iakttaga en olikhet vad beträffar den form, i vilken spannmålsprodukterna inköpts. I Helsingfors ha räkenskapsförarna köpt relativt mera bröd än mjöl, medan anorstädes och i synnerhet på mindre orter utgifterna för mjöl äro mycket större än utgifterna för bröd. I arbetarnas födoämnesbudget bildade utgifterna för bröd och mjöl i Helsingfors resp. 10.9 % och 8.9 %, i „övriga större städer” 7.6 % och 13.8 % samt på „övriga orter” 2.2 % och 19.7 %; i tjänstemännens budget kunna liknande förändringar vad beträffar de olika ortsgrupperna iakttagas. Av övriga vegetabilier synas endast utgifterna för kaffe vara av olika storlek på skilda orter; kaffeutgifternas andel var nämligen större på andra orter än i Helsingfors.

I följande tabell ha de under året per konsumtionsenhet förbrukade varukvantiteterna jämförts vid gruppering av hushållen enligt orternas storlek. Vid jämförelse av födans sammansättning i Helsingfors och på mindre orter kan det beträffande köttförbrukningen i arbetarhushållen iakttagas, att konsumtionen av nötkött är mindre samt förbrukningen av fläsk större på de sistnämnda orterna. Såsom redan tidigare nämnts, torde denna omständighet bero därpå, att det på mindre orter är mycket vanligare än på större att hålla gris; när det sålunda erhållna fläsket åtminstone förefaller att vara relativt billigt, då priset ej direkt behöver erläggas i penningar, utan utfodringskostnaderna fördela sig på flera månader, är förbrukningen av fläsk i allmänhet relativt stor i de hushåll, som haft egen gris. Även beträffande tjänstemannahushållen kan det iakttagas, att konsumtionen av fläsk är större på

XV. Tärkeimpien elintarvikkeiden kulutetut määrät kulutusyksikköä kohden eri paikkakuntaryhmissä: — Konsumerade kvantiteter livsfröfnödenheter per konsumtionsenhet inom olika ortsgupper:

	Määrä Kvantitet	Työläisruokakunnat Arbetsarhushåll			Virkamiesruokakunnat Tjänstemannahushåll		
		Helsinki	Muut suuret kaup.	Muut paikkak.	Helsinki	Muut suuret kaup.	Muut paikkak.
		Helsingfors	Övr. större städer	Övr orter	Helsingfors	Övr. större städer	Övr. orter
Liha: naudanliha — Kött: nötkött..	kg	18.7	17.4	14.7	22.5	26.0	25.1
lampaan » — får » ..	»	3.8	3.6	3.8	3.6	4.3	4.7
sian » — fläsk	»	8.7	6.8	10.4	5.9	6.3	10.2
muu tuore liha — annat färskt k.	»	2.5	3.9	3.0	3.2	7.8	3.3
säilönp. » — konserv. kött	»	2.9	2.4	1.9	3.3	3.1	3.7
Makkara ja leikkeleet — Korv och charkuterivaror	»	6.3	4.8	2.8	6.5	6.5	6.2
Kala: tuore — Fisk: färsk	»	20.2	16.4	11.3	21.4	23.1	24.5
säilönpantu — fisk, konserv.	»	7.1	6.9	6.4	7.7	8.2	6.4
Maito, kuorimaton — Mjök. oskumm.	l	378.0	352.9	399.4	345.2	401.0	452.9
Voi: meijerivoi — Smör: mejerismör	kg	15.8	7.3	5.1	13.2	15.7	8.6
maatiais » — boud »	»	3.0	11.7	15.4	2.8	7.3	12.9
Margarini — Margarin	»	2.4	2.3	1.8	6.1	4.5	2.7
Rasva ja ihra — Fett och flott	»	1.3	1.9	1.5	1.7	2.2	1.9
Juusto — Ost	»	1.0	0.9	0.5	2.7	2.8	2.0
Munat — Ägg	kpl. st.	58.5	40.5	37.1	100.0	88.6	106.0
Leipä: ruisleipä, kova — Bröd: rågbröd, hårt	kg	3.1	14.3	4.9	2.8	11.9	6.2
ruisleipä, näkki — rågbr.knäcke	»	6.9	2.1	1.0	7.7	2.2	1.1
» pehmeä » mjukt »	»	41.0	35.3	6.1	23.6	31.8	9.6
vehnäleipä — vetebröd	»	15.0	2.6	1.3	16.5	5.0	2.2
hiivaleipä — jästbröd	»	20.5	6.1	1.8	23.2	8.5	1.8
Jauhot: ruisjauhot — Mjöl: rågmjöl	»	32.6	69.9	116.9	25.2	41.3	65.5
vehnä » — vete »	»	33.7	31.0	26.5	23.8	29.6	35.7
ohra » — korn »	»	6.8	9.6	19.0	4.6	4.8	11.2
muut » — annat »	»	4.1	6.6	10.1	6.3	6.3	12.0
Suurimot: kaurasuurimot — Gryn: havregryn	»	12.9	11.7	10.1	13.6	12.8	11.7
ohrasuurimot — korngrön	»	0.5	1.0	1.4	0.3	0.8	2.4
riisi-, manna-, y.m. suurimot — ris-, manna- o. a. gryn	»	6.7	6.8	6.2	5.4	8.9	7.2
Perunat — Potatis	l	268.3	265.8	328.7	213.5	242.4	312.6
Sokeri — Socker	kg	13.0	12.2	12.3	12.9	12.9	14.0
Siirappi — Sirap	»	6.8	4.8	4.2	10.1	7.8	7.9
Kahvi — Kaffe	»	5.2	5.8	5.9	3.6	4.2	4.1

van suurempi pienillä paikkakunnilla kuin suurissa kaupungeissa. Mutta työläisruokakunnissa havaittavaa naudanlihan käyttämisen vastaavaa vähenemistä ei virkamiesravintoon nähden voi todeta; päinvastoin on kaikkien lihalajien käyttö suurempi pienillä paikkakunnilla kuin Helsingissä.

Makkaraa ja leikkeleitä käyttivät tilinpitoperheet Helsingissä 6.3 kg työläis- ja 6.5 kg virkamiespiireissä. Työläisruokakunnissa tämä määrä muissa suurissa kaupungeissa on 4.8 kg ja pienillä paikkakunnilla vain 2.8 kg; sen sijaan virkamiesruokakuntien kulutuksessa tämä määrä on suunnilleen sama eri paikkakuntaryhmissä. Ku-

mindre orter än i större städer. Men den i arbetsarhushåll skönjbara motsvarande minskningen i konsumtionen av nötkött kan icke konstateras i fråga om tjänstemannahushåll; tvärtom är förbrukningen av alla slag av kött större på mindre orter än i Helsingfors.

Av korv och charkuterivaror förbrukades i Helsingfors 6.3 kg i arbetsar- och 6.5 kg i tjänstemannahushållen. I arbetsarhushållen i „övriga större städer” var ifrågavarande mängd 4.8 kg på mindre orter blott 2.8 kg; i tjänstemannahushållens konsumtion var denna kvantitet ungefär lika stor inom olika ortsgupper. Samma förändringar

ten edellä makkaraan ja leikkeleihin on myös tuoreen kalan kulutukseen nähden huomattava samat muutokset: työläisruokakunnissa on tuoreen kalan kulutettu määrä Helsingissä 20.2 kg, „muissa suurissa kaupungeissa” 16.4 kg ja pienillä paikkakunnilla 11.3 kg, ollen siis melkein puolta pienempi jälkimäisillä paikkakunnilla kuin Helsingissä. Virkamiesruokakuntiin nähden huomataan päinvastoin, että tuoreen kalan kulutus on hieman suurempi pienillä paikkakunnilla kuin suurissa kaupungeissa.

Maidon ja voin kulutus oli jonkun verran suurempi kolmannessa paikkakuntaryhmässä kuin suurissa kaupungeissa. Voihin nähden on huomattavissa siirtymistä meijerivoin käyttämisestä, joka Helsingissä oli viisi kertaa suurempi kuin maatiaisvoin käyttö, maatiaisvoihin. Varsinkin pienillä paikkakunnilla oli jälkimäisen käyttäminen paljon tavallisempaa kuin meijerivoin. Sekä kasvisvoita ja juustoa että munia kulutettiin yleensä tuntuvasti enemmän Helsingissä kuin muualla.

Leipälajien käyttämiseen nähden eroavat kulutustavat eri paikkakuntaryhmissä tuntuvasti. Helsingissä, jossa keskimääräinen leivän kulutus on suurin, ovat työläisruokakunnat eniten kuluttaneet pehmeätä ruisleipää, 41.0 kg; huomattavan suuri on ollut myös hiiva- ja vehnäleivän kulutus, vastaavasti 20.5 ja 15.0 kg; kovaa ruisleipää on käytetty paljon vähemmän kuin pehmeätä, yhteensä 10 kg, josta suurin osa, 6.9 kg. näkkäleipää. „Muissa suurissa kaupungeissa” on pehmeän ruisleivän kulutusmäärä vain hieman vähentynyt, ollen 35.3 kg; sen sijaan sekä hiiva- että vehnäleivän kulutus on paljon pienempi, edellinen 6.1 ja jälkimäinen 2.6 kg. Kovan ruisleivän kulutus on tässä ryhmässä jonkun verran suurempi kuin edellisessä, 16.4 kg, mutta suurin osa tästä, 14.3 kg, on ollut kovaa kyrsäleipää. „Muilla paikkakunnilla” on leivän käyttö huomattavan suuressa määrässä pienempi kuin edellisillä. Pehmeätä ruisleipää on kulutettu 6.1 kg, hiivaleipää 1.8 kg ja vehnäleipää 1.3 kg. Kovaa ruisleipää on käytetty melkein yhtä paljon kuin pehmeätä, 5.9 kg, josta suurin osa on ollut kovaa kyrsäleipää. Virkamiesruokakuntien leivänkulutukseen nähden on samantapaisia eroavaisuuksia huomattavissa. Eri lei-

som betreffande korv och charkuterivaror kunna även märkas i konsumtionen av färsk fisk. Den konsumerade mängden färsk fisk var i arbetarhushållen i Helsingfors 20.2 kg, i „övriga större städer” 16.4 kg och på mindre orter 11.3 kg, alltså nästan hälften mindre på sistnämnda orter än i Helsingfors. Vad tjänstemannahushållen beträffar, befinnes tvärtom konsumtionen av färsk fisk vara något större på de mindre orterna än i de större städerna.

Konsumtionen av mjölk och smör var i någon mån större i den tredje ortgruppen än i de större städerna. Beträffande smör kan en övergång från förbrukning av mejerismör, vilket ännu i Helsingfors användes fem gånger så mycket som bondsmör, till sistnämnda märkas. I synnerhet på mindre orter var förbrukningen av det senare slaget mycket större än förbrukningen av mejerismör. Både växtsmör samt ost och ägg konsumerades i allmänhet mera i Helsingfors än annorstädes.

Med avseende på förbrukningen av olika slag av bröd skiljde sig konsumtionsförhållandena inom olika ortsgrupper betydligt från varandra. I Helsingfors, där brödkonsumtionen i medeltal var störst, ha arbetarhushållen mest förbrukat mjukt rågbröd, 41.0 kg; även konsumtionen av jäst- och vetebröd har varit betydande, resp. 20.5 och 15 kg; hårt rågbröd har förbrukats mycket mindre än mjukt, tillsammans blott 10 kg, varav största delen, 6.9 kg, varit knäckebröd. I „övriga större städer” har den konsumerade kvantiteten mjukt rågbröd blott något minskats, utgörande 35.3 kg; däremot är förbrukningen av både jäst- och vetebröd mycket mindre, den förra 6.1 och den senare 2.6 kg. Konsumtionen av hårt rågbröd är i denna grupp något större än i den förra, 16.4 kg, men största delen härav, 14.3 kg, har varit hård hålkaka. På „övriga orter” är förbrukningen av bröd betydligt mindre än på de förra. Av mjukt rågbröd har konsumerats 6.1 kg, jästbröd 1.8 och vetebröd 1.3 kg. Hårt rågbröd har förbrukats ungefär lika mycket som mjukt, 5.9 kg, varav största delen hård hålkaka. I tjänstemannafamiljernas brödkonsumtion kunna liknande olikheter iakttagas. De olika brödslagens andel av

pälajien osuus kokonaisleipäkulutuksessa totala brödförbrukningen framställes i on esitetty seuraavassa. det följande.

	Työläisruokakunnat Arbetsarhushåll			Virkamiesruokakunnat Tjänstemannahushåll		
	Helsinki	Munt suuret kaup.	Munt paikkak.	Helsinki	Munt suuret kaup.	Munt paikkak.
	Helsingfors.	Övr. större städer	Övr. orter	Helsingfors	Övr. större städer	Övr. orter
Ruisleipä, kova, kyrsäleipä — Rågbröd, hårt, hålkaka	3.6	23.7	32.5	3.8	20.0	29.7
Ruisl., näkkileipä — Rågbröd, knäckebr. » pehmeä — » mjukt ..	8.0	3.5	6.6	10.4	3.7	5.3
Vehnäleipä — Vetebröd	47.4	58.4	40.4	32.0	53.6	45.9
Hiivaleipä — Jästbröd	17.3	4.3	8.6	22.4	8.4	10.5
	23.7	10.1	11.9	31.4	14.3	8.6
Yhteensä — Summa	100.0	100.0	100.0	100.0	100.0	100.0

Kuten edellä olevasta näkyy, on vehnäleivän ja hiivaleivän suhteellinen merkitys tuntuvasti pienempi muilla paikkakunnilla kuin Helsingissä, jota vastoin taas kovan ruisleivän osuus kulutuksessa on suurempi ensin mainituilla paikkakunnilla.

Jauhojen kulutus on, kuten edellä jauho- menoista esitettiin, paljon suurempi pienillä paikkakunnilla, joilla jauhoja kulutus yksikköä kohden vuodessa tuli 172.5 kg työläis- ja 124.4 kg virkamiesruokakunnissa, kuin Helsingissä ja „muissa suurissa kaupungeissa”, joissa vastaavat määrät olivat 77.2 ja 59.9 kg sekä 116.9 ja 82.0 kg. Eri jauholajien absoluuttisiin määriin nähden voi havaita, että työläisruokakunnissa ruisjauhojen kulutus on pienillä paikkakunnilla lähes neljä kertaa suurempi kuin Helsingissä, vehnäjauhojen taas jonkun verran pienempi ja ohrajauhojen noin kolme kertaa suurempi. Alla olevassa taulukossa on verrattu eri jauholajien suhteellista osuutta jauhojen kokonaiskulutuksesta eri paikkakuntaryhmissä.

Såsom av ovanstående synes, är vetebrödets och jästbrödets relativa betydelse mindre på andra orter än i Helsingfors, då däremot det hårda rågbrödets andel i konsumtionen är större på förstnämnda orter.

Förbrukningen av mjöl är, såsom tidigare på tal om utgifterna för mjöl framställdes, på mindre orter, där det per konsumtionsenhet kom 172.5 kg i arbetar- och 124.4 kg i tjänstemannahushåll, mycket större än i Helsingfors och „övriga större städer”, i vilka motsvarande kvantiteter voro 77.2 och 59.9 kg samt 116.9 och 82.0 kg. I fråga om de skilda mjölslagens absoluta kvantiteter kan man iakttaga, att konsumtionen av rågmjöl inom arbetarfamiljerna på mindre orter är närmare fyra gånger större än i Helsingfors, konsumtionen av vetemjöl något mindre och konsumtionen av kornmjöl ungefär tre gånger större. I nedanstående tabell har de olika mjölslagens relativa andel av totala mjölkonsumtionen inom skilda ortsgupper jämförts.

	Työläisruokakunnat Arbetsarhushåll			Virkamiesruokakunnat Tjänstemannahushåll		
	Helsinki	Munt suuret kaup.	Munt paikkak.	Helsinki	Munt suuret kaup.	Munt paikkak.
	Helsingfors	Övr. större städer	Övr. orter	Helsingfors	Övr. större städer	Övr. orter
Ruisjauhot — Rågmjöl	42.2	59.7	67.8	42.1	50.4	52.7
Vehnä » — Vete »	43.7	26.5	15.4	39.7	36.1	28.7
Ohra » — Korn »	8.8	8.2	11.0	7.7	5.8	9.0
Muut » — Annat »	5.3	5.6	5.8	10.5	7.7	9.6
Yhteensä — Summa	100.0	100.0	100.0	100.0	100.0	100.0

Helsingissä on ruis- ja vehnäjauhojen kulutus suunnilleen yhtä suuri, mutta jo

I Helsingfors är konsumtionen av råg- och vetemjöl ungefär lika stor, men redan

„muissa suurissa kaupungeissa” on työläisruokakuntien ruisjauhojen kulutus yli kaksi kertaa suurempi kuin vehnäjäuhojen ja „muilla paikkakunnilla” enemmän kuin neljä kertaa suurempi. Virkamiesten vehnäjäuhojen kulutus on myös pienempi pienillä paikkakunnilla kuin Helsingissä, mutta ero ei kuitenkaan ole niin suuri kuin työläisruokakuntiin nähden.

Perunoita on kulutettu jonkun verran enemmän maaseutuyhteiskunnissa ja pienissä kaupungeissa, 328.7 l. työläis- ja 312.6 l. virkamiesruokakunnissa; vastaavat luvut Helsingin tilinpitäjiin nähden olivat 268.3 ja 213.5.

Sekä sokerin että varsinkin siirapin kulutus oli suurin Helsingissä. Sen sijaan oli työläisruokakuntien kahvin käyttö suurempi muilla paikkakunnilla kuin Helsingissä.

i „övriga större städer” är i arbetarhushållen rågmjölkskonsumtionen över dubbelt så stor som konsumtionen av vetemjöl och på „övriga orter” mera än fyra gånger så stor. Även tjänstemännens förbrukning av vetemjöl är mindre på små orter än i Helsingfors, men skillnaden är dock icke så stor som för arbetarhushållens vidkommande.

Potatis har förbrukats något mera i landsortssamhällena och de små städerna, 328.7 l. i arbetar- och 312.6 l. i tjänstemannahushåll; motsvarande tal för räkningsförrarna i Helsingfors voro 268.3 och 213.5.

Konsumtionen av både socker och i synnerhet av sirap var störst i Helsingfors. Däremot var kaffeförbrukningen i arbetarhushållen större på andra orter än i Helsingfors.

VI. Elannon ravintoarvo ja Kalleus.

Huomioon ottaen ne kulutusmäärät, jotka ravintoon nähden sisältyvät tilikirjoihin, on fysiologian professori *Carl Tigerstedtin* ilmoittamien Kaloria-arvojen avulla laskettu elannon ravintoarvo eri ryhmissä. Tällöin ovat ne elintarvikkeet, joihin nähden puuttuu määrätietoja, kuten pikkuleivät ja leivokset, kaali y. m. vihannekset, sisälmykset j. n. e., jääneet laskelmissa huomioon ottamatta. Kun kuitenkin näitä tarvikkeita on kulutettu suhteellisen vähän — niistä koituvat menot ovat muodostaneet vain parin prosentin paikkeilla olevan osan kaikista ruoka-ainemenoista — ei niistä saaduilla Kaloriamäärillä voida katsoa olleen sellaista merkitystä, että ne tuntuvasti muuttaisivat päivää ja kulutusyksikköä kohden laskettuja Kaloriamääriä.

Työläisruokakunnissa tuli täten laskettuna 4183 Kaloriaa kulutusyksikköä kohden päivässä; vastaava määrä oli virkamiesruokakunnissa 4019 Kaloriaa, ollen siis hieman pienempi kuin työläispiireissä. Kun ruokakunnat ryhmitellään vaurauden mukaan, saadaan seuraava yhdistelmä päivittäisistä Kaloriamääristä eri vaurausryhmissä.

VI. Födans näringsvärde och dyrhet.

Med beaktande av de i räkningsböckerna angivna födoämneskvantiteterna har med tillhjälp av Kalorivärden, som meddelats av professorn i fysiologi *Carl Tigerstedt*, uträknats kostens näringsvärde inom skilda grupper. Härvid ha sådana livsmedel, för vilka kvantitetsuppgifter saknats, såsom småbröd och bakelser, kål o. a. grönsaker, organ o. s. v., lämnats obeaktade. Då förbrukningen av dessa förnödenheter varit relativt liten — utgifterna för dem hava utgjort blott omkring några procent av samtliga matvaru-utgifter — kan den Kalorimängd, som genom dem erhållits, icke anses vara av sådan betydelse, att densamma kännbart skulle förändra det per dag och konsumtionsenset beräknade Kaloritalet.

I arbetarhushållen kommo sålunda beräknat 4183 Kalorier per konsumtionsenhet och dag; motsvarande mängd var i tjänstemannahushållen 4019 Kalorier, således något lägre än i arbetarkretsar. Då hushållen grupperas enligt välstånd, erhålles följande sammanställning över de dagliga Kalorimängderna inom skilda välstandsgrupper.

Kalorioja kulutusyksikköä kohden Kalorier per konsumtionsenhet	Menoja kulutusyksikköä kohden mk Utgift per konsumtionsenhet mk				Yhteensä Summa
	alle — un- der 5 000	5 000— 7 000	7 000— 9 000	9 000 t. enemmän l. däröver	
työläisruokakunnissa — i arbetarhushåll ..	3 878	4 198	4 081	4 443	4 183
virkamiesruokakunnissa — i tjänstemanna- hushåll	3 442	3 974	4 175	3 996	4 019

Kuten edellä olevista luvuista käy ilmi, nousee elannon ravintoarvo vaurauden lisääntyessä. Työläisruokakuntiin nähden oli elannon ravintoarvo, s. o. Kaloriamäärä, 14.6 % korkeampi ylimpään vaurausryhmään kuuluvissa ruokakunnissa kuin alimmassa vaurausryhmässä. Virkamiesruokakuntiin nähden voi todeta, että Kaloriamäärät kolmessa ylimmässä vaurausryhmässä olivat jotensakin yhtä suuret; alimmassa ryhmässä oli Kaloriamäärä tuntuvasti pienempi, mikä seikka kuitenkin voi johtua siitä, että tähän ryhmään kuuluu vain kaksi ruokakuntaa, joten satunnaisuudet voivat tuntuvasti vaikuttaa tähän lukuun.

Verrattaessa elannon ravintoarvoa eri paikkakuntaryhmissä saadaan seuraava yhdistelmä.

Kalorioja kulutusyksikköä kohden Kalorier per konsumtionsenhet	Helsinki	Muit suuret kaup. Övriga större städer	Muit paikka- kunnat Övriga orter
	Helsingfors		
työläisruokakunnissa — i arbetarhushåll ..	3 981	4 024	4 401
virkamiesruokakunnissa — i tjänstemanna- hushåll	3 690	4 043	4 374

Sekä työläis- että virkamiesruokakuntiin nähden on huomattavissa, että elannon ravintoarvo oli jonkun verran pienempi Helsingissä ja „muissa suurissa kaupungeissa” kuin „muilla paikkakunnilla”. Työläispiireissä oli keskimääräinen Kaloriamäärä viimeksi mainituilla paikkakunnilla 10.6 % korkeampi kuin Helsingissä ja virkamiespiireissä vastaavasti 18.5 % suurempi. Huomattava on myös, että ero työläis- ja virkamiesruokakuntien elannon ravintoarvoon nähden oli suurin Helsingissä, jota vastoin ero oli aivan mitätön molemmissa muissa paikkakuntaryhmissä.

Aikaisemmin on ravinnon kalleutta eri ryhmittelyissä verrattu tarkastamalla ravintomenojen suuruutta kulutusyksikköä kohden. Tällöin siis tulee kalleuteen vaikuttamaan sekä ravinnon kokoonpano, s. o. laatu, että ravintokulutuksen suuruus. Kun edellä kulutusyksikköä kohden tulevien ra-

Såsom av ovanstående tal framgår, stiger kostens näringsvärde vid växande välstånd. För arbetarhushållen var kostens näringsvärde, d. v. s. Kalorimängd, 14.6 % högre i hushåll hörande till den högsta välståndgruppen än i den lägsta. Beträffande tjänstemannahushållen kan man konstatera, att Kalorimängden i de tre högsta välståndsgруппerna var ungefär lika stor; i den lägsta gruppen var antalet Kalorier betydligt mindre, men denna omständighet kan dock bero därpå, att till denna grupp blott höra tvenne hushåll, så att tillfälligheter kunna kännbart påverka detta tal.

Vid jämförelse av kostens näringsvärde inom de skilda ortsgrupperna erhålles följande sammanställning.

Både beträffande arbetar- och tjänstemannahushållen kan man iakttaga, att kostens näringsvärde var något mindre i Helsingfors och „övriga större städer” än på „övriga orter”. Inom arbetarkretsar var Kalorimängden i medeltal på sistnämnda orter 10.6 % större än i Helsingfors och i tjänstemannakretsar resp. 18.5 % större. Anmärkningsvärt är även, att skillnaden mellan födans näringsvärde i arbetar- och tjänstemannahushåll var störst i Helsingfors, medan skillnaden i de andra ortsgrupperna var alldeles obetydlig.

Tidigare har födans dyrhet inom olika grupper jämförts genom att granska födoämnesutgifterna per konsumtionsenhet. Härvid påverkas sålunda dyrheten både av födans sammansättning, d. v. s. kvalitet, och av födoämnesförbrukningens storlek. Då i det föregående på grund därav, att

vintomenojen suurenemisesta vaurauden kasvaessa on tehty se johtopäätös, että ravinnontarve tulee paremmin tyydytetyksi vaurauden lisääntyessä, on oletettu, että ravinnontarve eri ryhmiin kuuluvilla kulu- tussyksiköillä olisi sama. Ravinnontarpeen nähden on kuitenkin huomattava, että se on riippuvainen m. m. suoritetun työn laadusta. Ruumiillisessa työssä olevan henkilön ravinnontarve on paljon suurempi kuin hiljaista, istuvaa elämää viettävän henkilön. Tällöin siis voisi sattua, että ravinnon suhteellista kalleutta ja ravinnontarpeen tyydytysmäärän suuruutta arvosteltaessa ottamalla vain huomioon ravintomenot kulutusyksikköä kohden ravinnon paljous, joka taasen voi johtua erisuuresta tarpeesta, painaisi leimansa näihin lukuihin, niin että ne eivät tulisi kuvastamaan ravinnon laatua. Tämän takia on seuraavassa tutkittu ravinnon laatu esittämällä menot 10 000 Kaloriaa kohden eri ryhmien keskimääräisestä ravinnosta. Toisin sanoen, kun on laskettu elannon ravintoarvo s. o. saatu Kaloriamäärä, ja tunnetaan elannon hinta, lasketaan, paljonko 10 000 Kaloriaa, tästä elannosta saatua, tulee maksamaan. Laskelmia suoritettaessa on otettu huomioon kaikkien ruoka-aineiden hinnat; kun kuitenkin muutamiin sangen merkityksellöimiin tarvikkeisiin nähden, kuten edellä mainittiin, puuttuu Kaloriamäärät, on saatu hinta 10 000 Kalorialta hieman liian korkea. Neljään virkamiesruokakuntaan nähden ei kuitenkaan tällaisia laskelmia ole voitu suorittaa, koska ruokakunnat jonkun aikaa ovat olleet täysihoidossa.

Kustannukset 10 000 Kaloriaa kohden olivat työläisruokakunnissa keskimäärin 24:13 ja virkamiesruokakunnissa jonkun verran konkeammat, 28:57 markkaa.

Tämä kustannusmäärä vaihteli, ollen työläispiirissä 13:70—39:71 markkaa ja virkamiespiirissä 17:82—44:70 markkaa. Kun ruokakunnat ryhmitellään 10 000 Kaloriaa kohden tulevien kustannusten mukaan, saadaan seuraava yhdistelmä.

födoämnesutgifterna per konsumtionsenhet ökades vid stigande välstånd, dragits den slutsatsen, att näringsbehovet blir bättre tillgodosett, då välståndet ökas, var det under antagande, att näringsbehovet hos konsumtionsenheter inom olika grupper är desamma. Vad näringsbehovet beträffar, bör det dock märkas, att det bl. a. är beroende av det utförda arbetets art. Näringsbehovet hos en person med kroppsarbete är mycket större än hos en person, som för ett ställasittande liv. Det skulle sålunda kunna inträffa, att om man vid bedömandet av födans relativa dyrhet och därav, i vilken mån näringsbehovet blivit tillfredställt, enbart beaktade utgifterna för föda per konsumtionsenhet den förbrukade födoämnesmängden, vilken åter kan bero på olika stora behov, skulle trycka sin prägel på dessa tal, så att de icke skulle utvisa kostens kvalitet. I anledning härav har i det följande kostens kvalitet granskats med angivande av utgifterna per 10 000 Kalorier av den genomsnittliga kosten i skilda grupper. Med andra ord, då man uträknat kostens näringsvärde, d. v. s. erhållit antalet Kalorier, och kostens pris är bekant, uträknas, huru mycket 10 000 Kalorier av denna kost komma att kosta. Vid utförandet av beräkningarna ha samtliga matvarukostnader beaktats; då Kalorimängden för några tidigare nämndes, dock saknas, är den erhållna kostnaden per 10 000 Kalorier något för hög. Beträffande fyra tjänstemannahushåll ha sådana beräkningar dock icke kunnat utföras, då hushållen en tid varit i helpension.

Kostnaderna per 10 000 Kalorier voro i arbetarhushållen i medeltal 24:13 och i tjänstemannahushållen något högre, 28:57 mark.

Dessa kostnader växlade i arbetarkretsar från 13:70 till 39:71 mark och i tjänstemannakretsar från 17:82 till 44:70 mark. Då hushållen grupperas enligt kostnaderna per 10 000 Kalorier, erhålles följande sammanställning.

Kustannukset 10 000 Kaloriaa kohden	Työläis- ruokak. Arbetar- hushåll	Virkamies- ruokak. Tjänstem. hushåll
Kostnad per 10 000 Kalorier mk		
alle — under 20	47	3
20—24	135	13
24—28	158	35
28—32	73	31
32 t. enemmän — l. däröver	24	31

Kahden alimman kalleusryhmän osalle tuli 182 työläisruokakuntaa eli 41.6 % kaikista työläisruokakunnista ja vain 16 virkamiesruokakuntaa eli 14.2 % niistä. Kolmanteen ryhmään kuului suhteellisesti melkein yhtä paljon kummankin yhteiskuntaryhmän edustajia, 36.2 % työläis- ja 31.0 % virkamiesruokakunnista. Sen sijaan kahteen ylimpään kalleusryhmään kuului vain 22.2 % edellisistä ja yli puolet, 54.9 %, jälkimmäisistä ruokakunnista.

På de två lägsta dyrhetsgrupperna kommo 182 arbetarhushåll eller 41.6 % av samtliga arbetarhushåll och blott 16 tjänstemannahushåll eller 14.2 % av dessa. Till den tredje gruppen hörde proportionsvis nästan lika många representanter för vardera samhällsgruppen, 36.2 % av arbetar- och 31.0 % av tjänstemannahushållen. Däremot hörde till de två högsta dyrhetsgrupperna blott 22.2 % av de förra och mer än hälften, 54.9 %, av de senare hushållen.

Kustannukset 10 000 Kaloriaa kohden mk Kostnad per 10 000 Kalorier mk	Työläisruokakunnat Arbetarhushåll				Virkamiesruokakunnat Tjänstemannahushåll			
	Menoja kulutusyksikköä kohden mk Utgift per konsumtionsenhet mk							
	alle under 5 000	5 000— 7 000	7 000— 9 000	9 000 t. enem. i. däröv.	alle under 5 000	5 000— 7 000	7 000— 9 000	9 000 t. enem. i. däröv.
alle — under 20	29	16	2	—	1	—	1	1
20—24	37	69	25	4	—	4	7	2
24—28	18	69	53	18	1	3	9	22
28—32	8	13	29	23	—	1	2	28
32 t. enemmän — i. däröver	—	4	8	12	—	1	4	26

Edellä olevassa taulukossa on verrattu ruokakuntien jakautumista eri vaurausryhmissä, kun ravinnon kalleus on otettu jakoperusteeksi. Sekä työläis- että virkamiesruokakunnissa on havaittavissa, miten ruokakuntien painopiste vaurauden lisääntyessä siirtyy kalliimpaan ryhmään. Alimassa vaurausryhmässä kuului suurin osa työläisruokakunnista sellaisiin, joiden ravinnon kustannukset 10 000 Kaloriaa kohden olivat 20—24 markkaa, mutta jo kolmannessa ryhmässä kuului suurin osa seuraavaan kalleusryhmään, ja ylimmässä vaurausryhmässä olivat yleisimmät 28—32 markan menot 10 000 Kalorialta.

Keskimääräiset kustannukset 10 000 Kalorialta olivat eri vaurausryhmissä seuraavat.

I ovanstående tabell har hushållens fördelning på skilda välstandsgrupper granskats, då kostens dyrhet tagits till indelningsgrund. Både vidkommande arbetar- och tjänstemannahushållen kan man iakttaga, hurusom vid stigande välstånd tyngdpunkten förflyttar sig till en dyrare grupp. Flertalet arbetarhushåll i den lägsta välstandsgruppen hörde till dem, i vilka födoämneskostnaden per 10 000 Kalorier var 20—24 mark, men redan i den tredje välstandsgruppen hörde största delen till följande dyrhetsgrupp och i den högsta välstandsgruppen voro de vanligaste kostnaderna per 10 000 Kalorier 28—32 mark.

Kostnaderna per 10 000 Kalorier voro inom de skilda välstandsgrupperna i medeltal följande.

Kustannukset 10 000 Kaloriaa kohden mk Kostnad per 10 000 Kalorier mk	Menoja kulutusyksikköä kohden mk Utgift per konsumtionsenhet mk				Yhteensä Summa
	alle — un- der 5 000	5 000— 7 000	7 000— 9 000	9 000 t. enemmän i. däröver	
työläisruokakunnissa — i arbetarhushåll	21: 14	23: 60	25: 96	28: 55	24: 13
virkamiesruokakunnissa — i tjänstemannahushåll	21: 43	23: 81	25: 42	30: 02	28: 57

Vaurauden kasvaessa nousee myös ravinnon kalleus, osoittaen ravinnon laadun muuttuneen siten, että on siirrytty käyttämään suhteellisesti kalliimpia tarvikkeita.

Vid stigande välstånd ökas även kostens dyrhet, utvisande, att kostens kvalitet förändrats, i det en övergång till användning av relativt dyrare förnödenheter ägt rum.

Tarkasteltaessa edellä esitettyjä kulutustilastollisia laskelmia ja niiden sopivaisuutta erilaisten talous- ja sosialipoliittisten kysymysten arvostelemisen pohjaksi on otettava huomioon, että tiedusteluajana kulutus ei vielä ollut taloudellisessa suhteessa täysin vapautunutta pula-ajan rajoituksista. Kuten edellä eri menojen absoluutista ja suhteellista suuruutta tarkasteltaessa on huomautettu, oli sokerin säännöstely, joka vielä oli voimassa tilinpitokautena, painanut leimansa sokerinkulutukseen; samoin oli vielä paljon suuremmissa määrässä vuokrasäännöstelyn vaikutus tuntunut poikkeuksellisen alhaisissa vuokriissa ja vuokraeran suhteettoman pienessä osuudessa kokonaismenoista. Tärkeämpi kuin edellä mainitut seikat, joiden häiritsevä ja ohimenevä vaikutus kulutukseen on todettavissa ja määrättävissä, on kuitenkin kysymys siitä, oliko yleinen taloudellinen tilanne, kun tiedustelu toimitettiin, vielä poikkeuksellinen, oliko kulutus jo tarpeeksi tasaantunut ja siis, miten edustavia tutkimusaikaa seuranneisiin lähivuosiin nähden tiedustelun tulokset ovat. Tällöin on huomattava, että tutkimuksen tulokset, edellä mainittuja poikkeuksia lukuun ottamatta, osoittavat kulutuksen pysyneen suunnilleen samanlaisena, kuin miksi tutkimus vuosilta 1908—09 sen totesi. Yksityiskohtainen vertailu on tosin aineiston erilaisen ryhmittelyn takia mahdoton, ja vertailut rajoittuvat vain työläisbudjettiin, koska aikaisempi tutkimus yksinomaan kosketti työläisoloja, mutta suurin piirtein voi todeta työläisten kulutusolojen muuttuneen vain vähäisen. Tästä voi päätellä, että kulutus jo tilinpitovuonna 1920—21 ylipäänsä oli säännöllisiin oloihin palautunutta ja näin ollen ne tulokset kulutusoloihin nähden, joihin edellä käsitellyn tutkimuksen nojalla on tultu, voivat, huomioon ottaen edellä esitetyt säännöstelystä vielä johtuvat poikkeukset muutamiiin menoryhmiin nähden, antaa oikean kuvan asianomaisissa piireissä vallitsevista kulutusoloista.

Vid granskning av ovan framställda konsumtionsstatistiska beräkningar och deras lämplighet såsom grund för bedömandet av olika ekonomisk-politiska och socialpolitiska frågor, bör det beaktas, att under den tid enquéten omfattar konsumtionen i ekonomiskt hänseende icke var fullt fri från kristidens restriktioner. Såsom ovan vid granskningen av de skilda utgifternas absoluta och relativa storlek anmärkts, har sockerreglementeringen, vilken under bokföringstiden ännu var gällande, påverkat sockerförbrukningen; likaså ha ännu mycket högre grad verkningarna av hyresreglementeringen framträtt i de exceptionellt låga hyrorna och i hyrespostens proportionerligt ringa andel av totalutgifterna. Viktigare än ovannämnda omständigheter, vilkas störande och övergående inverkan på konsumtionen kan konstateras och definieras, är emellertid frågan därom, huruvida det allmänna ekonomiska läget ännu, då enquéten verkställdes, var exceptionellt, om konsumtionen redan då var tillräckligt stabiliserad och sålunda, huru representativa för de närmaste åren efter undersökningsperioden resultatet av enquéten är. Härvid är att märka, att undersökningens resultat, på ovannämnda undantag när, utvisa, att konsumtionen förblivit ungefär likadan, som undersökningen för åren 1908—1909 gav vid handen. En i detalj gående jämförelse är visserligen på grund av materialets olika gruppering ogörlig, och jämförelserna inskränka sig endast till arbetarbudgeten, emedan den tidigare undersökningen enbart hänförde sig till arbetarförhållanden, men i varje fall kan man i stort sett konstatera, att arbetarnas konsumtionsförhållanden blott i ringa grad förändrats. Härav kan man sluta, att förbrukningen redan under räkenskapsåret 1920—21 i allmänhet återgått till normala gånger, och sålunda kunna de resultat rörande konsumtionsförhållandena, till vilka man på grund av ovan behandlade undersökning kommit, med beaktande av de ovan angivna, på reglementeringen beroende undantagen vidkommande några utgiftsgrupper, giva en riktig bild av konsumtionsförhållandena i vederbörande kretsar.

Résumé français.

L'administration générale des Affaires sociales en Finlande ayant présenté, sur l'invitation du Ministère des Affaires sociales, le 4 août 1919, un projet d'enquête concernant les comptes de ménage sur la base des livres de ménage, le dit Ministère communiqua, par une lettre en date du 29 octobre, même année, qu'un crédit porté au budget supplémentaire de 1920 avait été accordé en vue de subventionner une recherche statistique sur les comptes de ménage et il engagea, par suite, l'Administration générale à entreprendre les démarches préliminaires pour la réalisation du plan.

Ce sont les livres de comptes recueillis, partie par les soins des autorités municipales, partie d'après les conseils de l'Administration générale, pour 16 villes et 8 centres populeux ruraux, qui fournissent les données nécessaires de la recherche. La période de comptabilité commença le 1^{er} mars 1920 et dura jusqu'au 28 février 1921. L'étude embrassa et les familles d'ouvriers et celles d'employés; pour celles-là elle présente 437 livres de comptes, pour celles-ci il y en a 117.

La moyenne des revenus des ménages d'ouvriers dont il s'agit comportait 16 911.2 marcs, et celle des ménages d'employés 34 420.6 marcs. Les dépenses correspondantes étant de 17 428.5 et de 33 831.6 marcs, les comptes des familles d'ouvriers montrent un déficit de 517.3 marcs, et ceux des familles d'employés une épargne de 589.0 marcs.

En groupant les livres de comptes, on ne s'est cependant pas contenté de prendre pour base de la répartition seulement le montant absolu des dépenses des ménages, mais on a

essayé fonder la classification sur l'aisance des ménages en examinant les dépenses par unité de consommation. Les dépenses annuelles pour une unité de consommation comportaient alors 6 441.2 marcs en ce qui concerne les familles d'ouvriers, et 12 492.5 marcs pour les familles d'employés.

Si l'on répartit les ménages par groupes selon l'aisance, on obtient le tableau suivant:

	Dépenses annuelles par unité de consommation			
	moins de 5 000	5 000 — 7 000	7 000 — 9 000	plus de 9 000
	marcs			
Ménages ouvriers	92	171	117	57
Ménages d'employés	2	9	23	83

La plus grande partie des familles ouvrières, soit 60 %, appartenait aux deux catégories d'aisance inférieures, et la plupart des familles d'employés, c. à d. 70 %, par contre, à la classe supérieure.

En comparant la grandeur des ménages avec leur aisance, on remarque que la moyenne des unités de consommation des familles est la plus élevée dans le groupe d'aisance inférieur, 3.6 unités de consommation, dans les familles d'ouvriers et 3.3 dans celles d'employés. Ce chiffre diminue à mesure qu'augmente l'aisance, de sorte que dans le groupe d'aisance supérieur le nombre correspondant est 2.1 dans les familles d'ouvriers et 2.7 dans celles d'employés. Si, comme dans le tableau ci-dessous, les familles sont groupées d'après la grandeur, on observe de nouveau que l'aisance diminue plus la famille est grande.

Dépenses annuelles par unité de consommation	Nombre d'unités de consommation par ménage				
	1.8	1.9—2.2	2.3—2.9	3.0—3.9	4.0 ou plus
	marcs				
dans les ménages ouvriers	7 692.0	7 704.8	6 576.5	5 586.2	5 474.8
dans les ménages d'employés	14 432.8	14 492.9	12 416.8	11 274.2	11 092.1

Quant aux revenus des deux classes sociales en question, on peut remarquer qu'ils sont constitués essentiellement par les revenus du

travail, savoir 93.1 % dans les ménages ouvriers et 89.2 % dans ceux d'employés. Ce sont les revenus du chef de famille qui sont

les plus grands, comportant, pour le premier groupe, 86.6 % et, pour le deuxième, 92.2 %. Il faut noter en outre que, dans les ménages ouvriers, les enfants gagnaient beaucoup plus que ceux des familles d'employés, étant donné que leur participation au total des revenus de la famille était de 7.5 % pour ceux-là, et de 1.3 % pour ceux-ci.

Dans cette enquête, les dépenses ont été divisées en 16 classes principales, qui se subdivisent à leur tour en de nombreuses sous-classes.

Dans les ménages ouvriers, les dépenses pour la nourriture et la consommation de luxe s'élevaient à 10 892.1 marcs par ménage et à 3 940.2 par unité de consommation. Elles constituaient le 61.2 %, soit plus des $\frac{3}{5}$ de toutes les dépenses. Les dépenses absolues correspondantes étaient de 14 796.9 marcs par ménage d'employés et de 4 598.7 par unité de consommation. Comme les dépenses totales des employés étaient près de deux fois plus grandes que celles des ouvriers, les dépenses de nourriture de ceux-là n'étaient supérieures que d'un sixième environ à celles de ces derniers. C'est ainsi que les dépenses de nourriture et de la consommation de luxe formaient dans le budget des employés une part sensiblement plus petite, 36.8 %. Les dépenses proprement dites pour la nourriture étaient le 57.2 % des dépenses des ouvriers et le 33.4 % de celles des employés.

Le groupe suivant le plus considérable est celui de l'habillement. Les dépenses d'habillement sont de 966.6 dans les ménages ouvriers et près du double dans les ménages d'employés, 1 755.0 marcs par unité de consommation, si bien que leur part dans l'ensemble des dépenses est à peu près la même, 15 % dans les premiers et 14 % dans les seconds. Les dépenses de logement sont comparativement très petites; elles ne sont que de 756.1 par ménage ouvrier et 2 369.4 par ménage d'employé, de sorte que la part de ces dépenses dans le total reste respectivement à 3.9 et 5.4 %. La petitesse aussi bien absolue que proportionnelle de ces dépenses de logement provient de ce que pendant l'année de la comptabilité, 1920—21, les loyers étaient soumis à la réglementation, si bien qu'ils ne s'étaient pas élevés dans les mêmes proportions par rapport aux loyers d'avant-guerre que le niveau général des prix, et l'importance relative de ce poste de dépenses dans le budget resta fort petite. Il faut cependant

remarquer que les dépenses de logement sont proportionnellement beaucoup plus grandes pour les employés que pour les ouvriers. Les dépenses pour le chauffage et l'éclairage dans les ménages ouvriers sont un peu plus grandes que celles pour le logement, formant le 4.4 % du total des dépenses. L'importance de ce groupe est à peu près la même chez les employés, où sa part est de 4.7 %.

La part des quatre groupes principaux énumérés ci-dessus constitue dans les ménages ouvriers le 84.5 % et dans les ménages d'employés le 60.9 % des dépenses; dans le budget de ces derniers, le total de ces quatre groupes formait donc une portion du budget total aussi grande que les seules dépenses de nourriture et de luxe chez les premiers. Parmi les autres dépenses, les plus importantes dans les ménages ouvriers sont celles pour les impôts, les cotisations d'assurances et de membres, qui étaient de 583.8 marcs par ménage et qui formaient les 3.5 % du total des dépenses; le poste correspondant était en valeur absolue près de quatre fois plus considérable dans les ménages d'employés, 2 289.7 marcs, soit 6.9 % de toutes les dépenses. Parmi les „autres dépenses" mentionnées dans le budget des employés, les plus grandes sont celles pour les domestiques, si l'on tient compte des frais d'entretien; elles constituaient alors le 10.8 % du budget des dépenses. Dans les ménages ouvriers, où l'on n'a que très rarement des domestiques, ce poste est tout à fait insignifiant. En général, la plupart des autres dépenses ont été sensiblement plus élevées chez les employés; les dépenses d'ameublement ont été chez ceux-ci de 4.1 % et de 2.2 % chez les ouvriers; lavage et nettoyage, respectivement 1.4 % et 1.1 %; maladie et hygiène, 2.6 % et 2.1 %; voyages, 3.5 et 1.7 %; dépenses culturelles, 3.2 et 1.4 %; amusements, 0.8 et 0.5 % et „autres dépenses" ensemble 5.8 et 2.3 %.

Ainsi qu'il ressort des différences des postes budgétaires cités des ouvriers et des employés, et de leur importance proportionnelle dans le budget total, on trouve à cet égard des écarts sensibles. Dans le tableau ci-dessous, on a comparé les changements, dans le budget des ouvriers, des dépenses pour la nourriture, le logement, l'habillement, le chauffage et l'éclairage et ceux des „autres dépenses" en un groupe, si l'on répartit les ménages selon leur aisance:

Dépenses annuelles par unité de consommation, marcs	Dépenses par unité de consommation pour				
	nourriture	habillement	logement	chauffage et éclairage	autres
moins de 5 000	2 992.2	594.9	152.6	188.5	602.0
5 000—7 000	3 615.7	871.5	223.3	281.5	980.8
7 000—9 000	4 151.3	1 222.0	345.7	345.7	1 814.9
plus de 9 000	4 629.1	1 661.0	377.4	390.4	2 753.9
	En % du total des dépenses				
moins de 5 000	66.1	13.1	3.4	4.2	13.2
5 000—7 000	60.5	14.6	3.7	4.7	16.5
7 000—9 000	52.7	15.5	4.4	4.4	23.0
plus de 9 000	47.2	16.9	3.8	4.0	28.1

Ainsi qu'il appert du tableau ci-dessus, les dépenses absolues par unité de consommation augmentent pour tous les groupes de dépenses selon la grandeur de l'aisance. En se basant sur cette constatation, on peut affirmer que, comme il est du reste naturel, l'aisance augmentant permet de satisfaire mieux tous les besoins. Mais il faut cependant relever une grande différence dans la progression des diverses dépenses. Comme on le voit dans la partie inférieure du tableau, les changements dans l'importance proportionnelle des différents groupes de dépenses nécessaires sont fort variés quand l'aisance augmente. Les dépenses pour la nourriture, qui augmentent à la vérité en valeur absolue avec l'aisance, ne se sont toutefois pas accrues proportionnellement autant que les dépenses totales par unité de consommation, de sorte que leur part dans le budget total diminue sensiblement; dans la classe d'aisance inférieure, elles formaient le 66.1 % du total des dépenses, dans la supérieure, le 47.2 % seulement. Les dépenses pour le logement et celles pour le chauffage et l'éclairage changent en quelque sorte d'importance dans le budget total, sans indiquer de tendance nette par suite du changement d'aisance. Par contre, les dépenses d'habillement augmentent proportionnellement aussi avec l'aisance; dans la classe inférieure, leur part était de 13.1 % et dans la supérieure de 16.9 %. La hausse des „autres dépenses" a été semblable, si bien qu'elles sont un facteur deux fois plus considérables dans un budget ouvrier de la classe supérieure que dans un de la classe inférieure. D'après ce qui précède, on peut affirmer que, à mesure que l'aisance croît, les dépenses consacrées aux besoins les plus importants, comme à la nourriture, diminuent en comparaison avec toutes les dépenses, et que les sommes employées à satisfaire des besoins moins

indispensables, comme celles du groupe „autres dépenses", augmentent proportionnellement.

Les dépenses annuelles par unité de consommation pour les aliments étaient de 3 683 marcs dans les ménages ouvriers et de 4 170 dans ceux des employés. Dans les ménages ouvriers, les dépenses les plus considérables étaient celles pour le pain, les farines, et le gruau, qui étaient de 940 marcs et formaient le 23.8 % de toutes les dépenses de nourriture. Les chiffres correspondants dans le budget des employés étaient en quelque mesure plus petits, absolument et proportionnellement, soit 888 marcs et 19.2 % de toutes les dépenses pour la nourriture. Venaient ensuite les dépenses pour le lait et la crème et celles pour le beurre; pour ces deux groupes les dépenses absolues des employés étaient un peu plus grandes que celles des ouvriers, tandis que les dépenses de ces derniers étaient proportionnellement plus considérables que celles des employés dans le budget total; dans le premier cas, la part commune de ces deux groupes dans le budget alimentaire était de 33.1 % et dans l'autre de 29.3 %. Les dépenses pour la viande étaient de 421 marcs dans les ménages ouvriers et formaient le 10.7 % des dépenses alimentaires; dans les ménages d'employés, les chiffres correspondants étaient un peu plus élevés, absolument et proportionnellement, 522 marcs et 11.4 %. De même, les dépenses pour le sucre et la mélasse étaient plus considérables dans ces derniers ménages, formant dans les premiers 270 marcs et le 6.8 % et dans les derniers 330 marcs et le 7.2 %. Par contre, les dépenses pour les pommes de terre sont plus grandes et plus importantes dans les ménages ouvriers, 126 marcs et 3.2 %; le poste correspondant chez les employés était de 115 marcs, 2.5 %. De même, les dépenses pour le café et

autres suppléments étaient de 205 marcs chez les ouvriers et de 138 marcs chez les employés, formant chez ceux-là le 5.2 et chez ceux-ci le 3.0 % du budget. Quant aux autres denrées alimentaires moins nécessaires, il convient de noter que les dépenses sont presque sans exception plus grandes dans les ménages d'employés; c'est ainsi que les dépenses pour le poisson sont de 89 marcs dans le budget des ouvriers et de 139 dans celui des employés; celles pour les saucisses et la charcuterie respectivement de 48 et 83 marcs, pour les oeufs, de 45 et 104 marcs. En général les dépenses pour les comestibles d'origine animale des ménages d'employés dépassaient celles des ménages ouvriers.

En examinant la proportion entre les denrées comestibles consommées par les ouvriers

et les employés, on peut remarquer que les quantités de viande, de saucisses, de charcuterie, de poisson et de sucre étaient moins grandes de beaucoup pour les ménages ouvriers, qui, par contre, consommaient plus de céréales, de pommes de terre et de café, tandis que le lait et le beurre occupent à peu près la même place dans les deux catégories de ménages.

Ainsi qu'on peut le remarquer par la comparaison ci-dessus, les cercles ouvriers ont consommé davantage de denrées relativement bon marché, comme les céréales et les pommes de terre, que les ménages d'employés; la consommation du café fait cependant exception à cet égard, puisqu'elle a été sensiblement plus grande chez les ouvriers, 5.7 kg., que chez les employés, 3.9 kg.

Explications en langue française.

(Voir les tableaux.)

Alle	=	Moins de
Kulutusyksikköjä keskimäärin perhettä kohden ..	=	Nombre d'unités de consommation par famille
Kulutusyksikköjen luku	=	Nombre d'unités de consommation
Muut paikkakunnat	=	Autres localités
Muut suuret kaupungit	=	Autres grandes villes
Määrä	=	Quantité
Paikkakuntaryhmitys	=	Groupement local
Ruokakuntien luku	=	Nombre de ménages
Tai enemmän	=	Ou plus
Vuosimenot kulutusyksikköä kohden, mk	=	Dépenses annuelles par unité de consommation, marcs
Vuosimenot ruokakuntaa kohden, mk	=	Dépenses annuelles par ménage, marcs
Yhteensä	=	Total

Les différents articles des comptes de ménage.

(Voir les tableaux.)

Tuloja		Recettes	
I. Työtuloja	=	I. Revenus du travail	
1. miehen	=	1. du mari	
A. säännöllinen palkka t. palkkio	=	A. salaire ou honoraires réguliers	
rahassa	=	dont en espèces	
luonnossa	=	» en nature	
B. sivutuloja	=	B. revenus supplémentaires	
2. vaimon	=	2. de la femme	
3. lasten	=	3. des enfants	
II. Korvausta vuokralaisilta y. m.	=	II. Revenu provenant de paiements de pensionnaires etc.	
III. Korke- y. m. tuloja	=	III. Rentes etc.	
IV. Muita tuloja	=	IV. Autres recettes	
Yhteensä tuloja	=	Recettes totales	

Menoja	=	Dépenses
I. Ravinto- ja nautintoaineet	=	I. Aliments et denrées de jouissance
1. Ruoka-aineet	=	1. Comestibles
A. animaaliset	=	A. d'origine animale
AA. liha	=	AA. viandes
a. tuore	=	a. fraîches
naudan-	=	bœuf
lampaan-	=	mouton
sian-	=	porc
muu	=	autre
linnut, jänikset y. m.	=	volaille, lièvre etc.
sisälmykset	=	viscères
veri, palttu	=	sang
b. säilönpantu	=	b. conserves
suolattu naudan-	=	bœuf, salé
suolattu lampaan-	=	mouton, salé
» sian-	=	porc, »
palvattu tai savustettu naudan-	=	bœuf, fumé
» » » lampaan-	=	mouton, »
» » » sian-	=	porc, »
amerikkalainen sian-	=	porc, américain
BB. makkara ja leikkeleet	=	BB. saucisses et charcuterie
CC. kala	=	CC. poissons
a. tuore	=	a. poissons frais
silakka	=	petits harengs de la Baltique
muu	=	autres
b. säilönpantu	=	b. conserves
suolattu silakka	=	petits harengs salés de la Baltique
» silli	=	harengs salés
muu säilönpantu	=	autres conserves
DD. säilykkeet	=	DD. conserves
EE. maitotaloustuotteet y. m.	=	EE. produits laitiers
a. maito ja kerma	=	a. lait et crème
» kuorimaton	=	» naturel
» kuorittu	=	» écrémé
» kondensoitu	=	» condensé
kirnupiimä	=	petit lait
kerma	=	crème
b. voi	=	b. beurre
meijeri-	=	premier choix
maalais-	=	deuxième »
c. margariini	=	c. margarine
d. rasva ja ihra	=	d. graisses
e. juusto	=	e. fromage
koko- ja puolirasvainen	=	gras et demi-gras
maalais-	=	de paysan
f. munat	=	f. œufs
FF. muut animaaliset ravintoaineet	=	FF. autres comestibles d'origine animale
B. vegetabiiliset	=	B. d'origine végétale
AA. leipä	=	AA. pain
a. ruis-, kova	=	a. de seigle, dur
b. » näkkileipä	=	b. » » sec et mince
c. » pehmeä	=	c. » » tendre
d. vehnä-, korput	=	d. de froment, biscottes
e. » pehmeä	=	e. » » tendre

f. hiiva-	=	f. sans levain .
g. pikkuleivät y. m.	=	g. pâtisseries etc.
BB. jauhot	=	BB. farine
a. ruis-	=	a. de seigle
b. vehnä-	=	b. de froment
c. ohra-	=	c. d'orge
d. maissi-	=	d. de maïs
e. peruna-	=	e. fécule
f. muut	=	f. autre
CC. suurimot	=	CC. gruau
a. kaura-	=	a. avoine
b. ohra-	=	b. orge
c. riisi-	=	c. riz
d. manna-	=	d. froment
e. muut	=	e. autres
DD. juurikasvit, vihannekset ja hedelmät y. m.	=	DD. racines, légumes et fruits etc.
a. perunat	=	a. pommes de terre
b. lantut ja nauriit	=	b. choux-raves et raves
c. porkkanat ja punajuuret	=	c. carottes et betteraves rouges
d. herneet ja pavut	=	d. pois et haricots
e. kaali y. m. vihannekset	=	e. choux et autres légumes
f. makaroonit y. m.	=	f. macaroni
g. hedelmät, tuoreet	=	g. fruits, frais
h. » kuivatut	=	h. » secs
i. marjat	=	i. baies
j. hillot ja mehut	=	j. confitures et sirops
EE. sokeri ja siirappi	=	EE. sucre et mélasse
a. sokeri	=	a. sucre
b. siirappi	=	b. mélasse
FF. suola y. m. mausteet	=	FF. sel et autres épices
a. suola	=	a. sel
b. mausteet	=	b. épices
GG. kahvi ja kahvinlisäkkeet	=	GG. café et compléments
a. kahvi	=	a. café
b. sikuri y. m.	=	b. chicorée etc.
HH. tee	=	HH. thé
II. suklaa	=	II. chocolat
C. muut ravintoaineet	=	C. autres comestibles
2. kalja y. m. virvoitusjuomat	=	2. cervoise et autres boissons
3. kodin ulkopuolella nautitut ateriat	=	3. consommations prises hors de la maison
4. nautintoaineet	=	4. denrées de jouissance
A. tupakka	=	A. tabac
AA. savukkeet	=	AA. cigarettes
BB. sikaarit	=	BB. cigares
CC. muu tupakka	=	CC. autres
B. muut nautintoaineet	=	B. autres denrées de jouissance
II. Vaatetus	=	II. Habillement
1. pitovaatteet ja niiden korjaus	=	1. habits et réparations
A. miehen	=	A. du mari
B. vaimon	=	B. de la femme
C. lasten	=	C. des enfants
D. sekalaisista	=	D. divers
2. alusvaatteet ja niidn korjaus	=	2. sous-vêtements et réparations
A. miehen	=	A. du mari
B. vaimon	=	B. de la femme

C. lasten	=	C. des enfants
D. sekalaista	=	D. divers
3. jalkineet ja niiden korjaus	=	3. chaussures et réparations
A. miehen	=	A. du mari
B. vaimon	=	B. de la femme
C. lasten	=	C. des enfants
D. sekalaista	=	D. divers
4. muu vaatetus	=	4. autre habillement
III. Asunto	=	III. Logement
1. vuokra	=	1. loyer
2. korjaus- ja muuttokustannukset	=	2. réparations et frais de déménagement
IV. Lämpö ja valo	=	IV. Chauffage et éclairage
1. halot	=	1. bois de chauffage
2. halkojen pilkkominen y. m. s.	=	2. coupage du bois
3. sähkö	=	3. électricité
4. kaasu	=	4. gaz
5. kynttilät	=	5. bougies
6. paloöljy	=	6. pétrole
7. tulitikut	=	7. allumettes
8. muu	=	8. autres
V. Kalusto	=	V. Ameublement
1. huonekalut	=	1. mobilier
2. makuuvaatteet	=	2. literie
3. talouskalut	=	3. ustensiles de ménage
4. kirjoitustarpeet	=	4. fournitures de bureau
5. muu kalusto	=	5. autres effets mobiliers
VI. Pesu ja puhtaus	=	VI. Lavage et nettoyage
1. pesijä, pesulaitos	=	1. blanchisseuse, blanchisserie
2. pesutupa ja mankeli	=	2. buanderie et calandre
3. saippua y. m. s.	=	3. savon etc.
4. muu pesu ja puhtaus	=	4. autre blanchissage et nettoyage
VII. Sairaus ja terveydenhoito	=	VII. Maladie et hygiène
1. lääkäri ja lääkkeet	=	1. médecins et remèdes
2. kylvyt, parturi y. m. s.	=	2. bains, coiffeur etc.
3. muu terveydenhoito	=	3. autres soins hygiéniques
VIII. Matkat, posti, puhelin y. m.	=	VIII. Voyages, postes, téléphone etc.
1. matkat	=	1. voyages
2. raitiotievaunu	=	2. tramway
3. posti, puhelin, lennätin y. m.	=	3. postes, téléphone, télégraphe etc.
IX. Menoja sivistystarkoituksiin	=	IX. Dépenses culturelles
1. sanomalehdet	=	1. journaux
2. kirjallisuus	=	2. livres
3. lasten koulunkäynti	=	3. finances scolaires
4. muita menoja	=	4. autres dépenses
X. Huvit	=	X. Amusements
1. teatterit ja konsertit	=	1. théâtres et concerts
2. tanssiaisat y. m. s.	=	2. bals etc.
3. elävät kuvat	=	3. cinématographes
4. muut huvit	=	4. autres plaisirs
XI. Verot, vakuutus- ja yhdistysmaksut	=	XI. Impôts, primes d'assurances et cotisations
1. verot	=	1. impôts
A. valtiolle	=	A. Etat
B. kunnalle	=	B. commune
C. kirkolle	=	C. église

2. vakuutus	=	2. assurances
A. palovakuutus	=	A. assurance contre l'incendie
B. henkivakuutus	=	B. assurance sur la vie
C. tapaturmavakuutus	=	C. assurance contre les accidents
D. muu vakuutus	=	D. autres assurances
3. yhdistysmaksut	=	3. cotisations
XII. Palvelijat ja kotiapulaiset	=	XII. Domestiques et personnel de ménage
1. palvelijat	=	1. domestiques
2. kotiapulaiset	=	2. aides
XIII. Työkalut	=	XIII. Outils
XIV. Lahjat ja avustukset	=	XIV. Cadeaux et secours
XV. Lainojen korot	=	XV. Intérêts d'emprunts
XVI. Muita menoja	=	XVI. Autres dépenses
Yhteensä menoja	=	Dépenses totales
Säästö (+) tai vajaus (—)	=	Excédent (+) ou déficit (—)

Kirjanpitoeriä

Tulopuolella	=
Otettuja lainoja	=
Takaisinsaatuja lainattuja varoja	=
Otettuja säästöjä	=
Myytyjä osakkeita	=
Myytyjä talouskaluja	=
Lainattu panttilainauslaitoksesta	=
Menopuolella	=
Maksettuja lainoja	=
Velanlyhennyksiä	=
Sijoituksia	=
Annettua lainoja	=

Chapitres de la comptabilité

Du côté des recettes
Emprunts
Recouvrements de fonds prêtés
Retrait de la banque
Actions vendues
Ustensiles vendus
Emprunté au mont-de-piété
Du côté des dépenses
Emprunts payés
Remboursements d'emprunts
Placement
Prêts donnés

LIITE - BILAGA

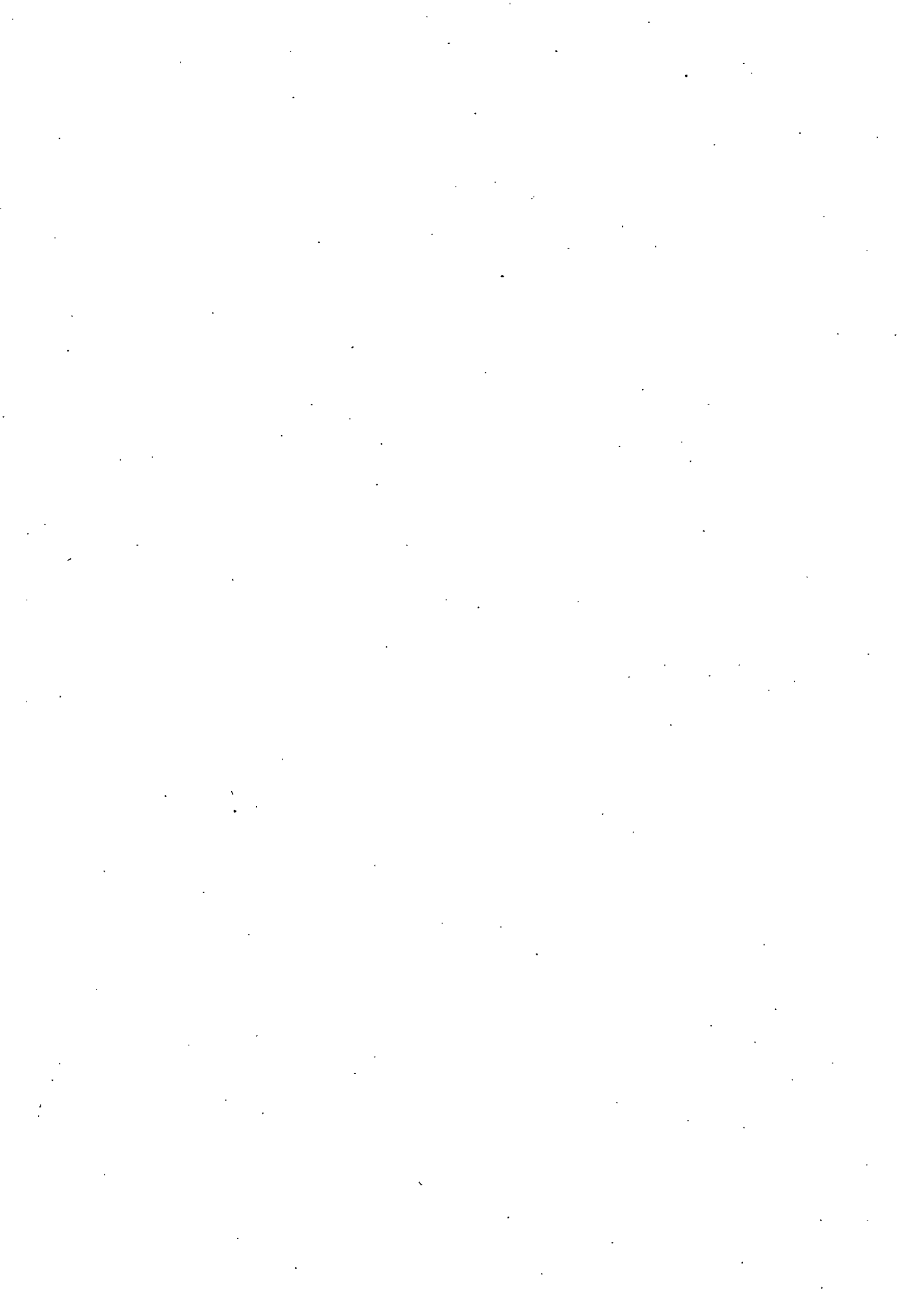

SOSIALIHALLITUS.
TILASTO-OSASTO.

SOCIALSTYRELSEN.
STATISTISKA AVDELNINGEN.

TILIKIRJA.

Ruokakunnan päämiehen nimi: _____

” ” ammatti: _____

Työpaikka: _____

Osote: _____



RÄKENSKAPSBOK.

Hushållsföreståndarens namn: _____

” yrke: _____

Arbetsställe: _____

Adress: _____



Ruokakunnan kokoonpano

Alle merkitään *kaikki* ne henkilöt (kukin eri riville), jotka tilivuoden aikana ovat *joko kokonaan* asu kotonaan, vaan nauttivat ateriat siellä. Sitäpaitsi on otettava lukuun paitsi varsinaisia perheentukseen, joka on tarkasti merkittävä sekä aikaan että kulutuksen laatuun nähden.

Hushällets sammansättning

Här nedan upptagas *alla* personer (var och en på sin rad), som under räkenskapsåret deltagit icke bo i hemmet, för såvitt de där åtnjutit kost. Vidare medtagas icke blott egentliga familjemedvar och en av dem här nedan antecknas tid och omfattning beträffande förbrukningen.

<p>Asema ruokakunnassa. (Esim. mies, vaimo, poika, tytär, palvelija, asukki, ruokavieras j. n. e.)</p> <p>Ställning i hushället. (T. ex.: man, hustru, son, dotter, tjänare, inneboende, matgäst o. s. v.)</p>	<p>Ammatti Tiedot myöskin vaimon ja lapsien toimista, mikäli he saavat käteistä maksua siitä.</p> <p>Yrke. Uppgifter härom lämnas även för hustru och barn, ifall de få kontant betalning för sin sysselsättning.</p>	<p>I k. ä. Ålder.</p>	<p>Kulutusaika. Ilmoitettava, onko asianomainen ottanut osaa kulutukseen koko kuukauden vai vain osan siitä. (Esim. koko ajan, 2 viikkoa, j. n. e.) Tid för förbrukningen. Här anges, om vederbörande deltagit i förbrukningen hela månaden eller endast en del av densamma. (T. ex. hela tiden, 2 veckor o. s. v.)</p>

Yleisiä tietoja asunnosta, luontoiseuduista y. m. — Allmänna

- Asuuko ruokakunta a) omassa asunnossa?
Bebor hushället egen bostad?
b) vuokratussa asunnossa?
hyrd bostad?
c) vapaasti luovutetussa asunnossa?
fritt upplåten bostad?
- Asunnon suuruus (huoneiden ja keittiön lukumäärä)?
- Bostadens storlek (antal rum och kök)?
- Onko asunnossa a) keskuslämmitys?
Är bostaden försedd med centralvärme?
b) sähkövalo?
elektriskt ljus?
c) kaasuvalo t. -keittiö?
gasbelysning eller -kokare?
d) vesijohto?
vattenledning?
- Onko ruokakunnalla puutarhamaata?
- Förfogar hushället över trädgårdstappa?
a) Onko siitä suoritettava eri maksu?
Erlägges härför särskild avgift?
b) Vuoden sadon arvioitu määrä ja raha-arvo: Määrä: Raha-arvo:
Den beräknade mängden och värdet av årets skörd av: Mängd: Värde:
a) perunoita?
potatis?
a) muita juurikasvia ja vihanneksia?
andra rotfrukter och grönsaker?
c) muita tuotteita?
andra produkter?
- Onko kotieläimiä (porsas, kanoja j. n. e.)? Ilmoitettava mitä lajia ja paljonko.
Äger hushället husdjur (gris, höns o. s. v.)? Här anges av vilket slag och huru mycket

tilivuoden aikana.

tai osittain ottaneet osaa ruokakunnan kulutukseen. Niin ollen merkitään lapsetkin, jotka eivät jäseniä vuokralaiset, asukit, ruokavieraat j. n. e., erikoisesti ottaen huomioon heidän osuutensa kulu-

under räkenskapsåret.

i hushållets förbrukning, vare *sig helt eller endast delvis*. Sålunda antecknas här barn, även om de lemmar, utan även inackorderade, inneboende, matgäster o. s. v., med särskilt iakttagande av, att för

<p>Mikä osa kulutuksesta? Tässä ilmoitetaan, onko asianomainen osallinen kaikkeen kulutukseen vai osaan siitä. (Esim. kaikkeen, kaikkeen paitsi asuntoon, vain asuntoon, vain aamiaiseen j. n. e.)</p> <p>Vilken del av förbrukningen? Här angives, om vederbörande deltagit i hela förbrukningen eller endast del av densamma. (T. ex. allt, allt utom bostad, endast bostad, endast frukost o. s. v.)</p>	<p>Muita tietoja, jotka voivat olla avuksi arvosteltaessa ruokakunnan kokoonpanoa ja kulutusta. (Esim. työttömyys, sairaus y. m. tapaukset.)</p> <p>Övriga upplysningar, som kunna vara till ledning för bedömande av hushållets sammansättning och förbrukning. (T. ex. arbetslöshet, sjukdomsfall o. s. v.)</p>

uppgifter angående bostad, naturaförmåner o. s. v.

6) Onko vuoden kuluessa saatu lahjoja luontoistuotteissa, esim. ruokatarpeita, vaatteita, kenkiä, halkoja y. m.? Merkittävä alle kukin lahja erikseen sekä sen arvioitu määrä ja raha-arvo. Hava under året erhållits gåvor in natura, t. ex. matvaror, kläder, skodon, ved o. s. v.? Anteckna varje gåva särskilt med angivande av ungefärlig mängd och värde.

7) Onko ruokakunta muulla tavalla saanut ruokatavaroita ilman erikoista maksua, esim. marjain ja sienien kokoamisella?
Har hushållet på annat sätt erhållit livsmedel, utan särskild betalning, t. ex. genom svamp- eller bärplockning?

8) Pestäänkö pyykki kotona ilman apua perheen ulkopuolelta?
Utföres tvätt hemma utan hjälp utom hemmet?

9) Suorittavatko perheenjäsenet tarpeelliset ompelutyöt itse? Esim. lasten vaatteet omellaan kotona, mutta ej vanhempain, paikataan itse vaatteet j. n. e.
Utföres nödig sömnad av familjemedlemmarna själva? T. ex.: barnens kläder sys hemma, men icke föräldrarnas, lappningen utföres hemma o. s. v.

Erikoisia huomautuksia. — Särskilda upplysningar.

Menot. Tiliviikko _____ päivästä _____ kuuta _____ päivän _____ kuuta 19_____
Utgifter. Förbrukningsveckan från den _____ 19_____ till den _____ 19_____

	Sunnuntai	Maanantai	Tiistai	Keski- viikko	Torstai	Perjantai	Lauantai
	Söndag	Måndag	Tisdag	Onsdag	Torsdag	Fredag	Lördag
	Mk. p.	Mk. p.	Mk. p.	Mk. p.	Mk. p.	Mk. p.	Mk. p.
I. Ravintomenot.							
I. Utgifter för födoämnen.							
Ruisleipä, kova							
Rågbröd, hårt							
näkkileipä							
knäckebröd							
pehmeä							
mjukt							
Vehnäleipä, korppuja							
Vetebröd, skorpor							
pehmeä							
mjukt							
Hiivaleipä, sekajauhoista							
Jästbröd, av blandmjöl							
Pikkuleivät ja leivokset							
Småbröd och bakelser							
Ruisjauhot							
Rågmjöl							
Vehnäjauhot							
Vetemjöl							
Ohräjauhot							
Kornmjöl							
Maissijauhot (maisena)							
Majsmjöl (majsena)							
Perunajauhot							
Potatismjöl							
Lapsenjauhot, Havara							
Barnmjöl, Havara							
Suurimoita, kaura-							
Gryn, havre-							
ohra-							
korn-							
riisi-							
ris-							
manna-							
manna-							
tattari-							
bovete-							
muita							
andra							
Perunoita							
Potatis							
Lantut ja nauriit							
Kälrötter och rovor							
Porkkanat ja punajuuret							
Morötter och rödbetor							
Herneet ja pavut							
Ärter och bönor							
Kaali ja muut vihannekset							
Kål och andra grönsaker							
Makaroonit, soppajuuret y. m.							
Makaroni, soppötter m. m.							
Hedelmät, tuoreet							
Frukt, färsk							
kuivatut							
torkad							
Marjat							
Bär							
Hillot ja mehut							
Sylt och saft							

	Sunnuntai	Maanantai	Tiistai	Keski- viikko	Torstai	Perjantai	Lauantai
	Söndag	Måndag	Tisdag	Onsdag	Torsdag	Fredag	Lördag
	Mk. p.	Mk. p.	Mk. p.	Mk. p.	Mk. p.	Mk. p.	Mk. p.
Maito, kuorimaton							
Mjök, oskummad	1						
separoitu	»						
separerad	»						
kirnupimä	»						
käim-	»						
kondensoitu	prk						
kondenserad	brk						
Kerma	1						
Grädde	1						
Voi, meijeri-	gr						
Smör, meijeri-	gr						
Voi, maatiais-	»						
Smör, bond-	»						
kasvis-	»						
växt-	»						
Rasva ja ihra	»						
Fett och flottyr	»						
Juusto, kokorasvainen	»						
Ost, helfet	»						
puolirasvainen	»						
halvief	»						
maalais-	»						
bond-	»						
Munat	tiu						
Ägg	tjög						
<i>Liha. — Kött.</i>							
Naudanliha, tuore	gr						
Nötkött, färskt	gr						
suolattu	»						
salt	»						
palvattu	»						
palvat	»						
Sianliha, tuore	»						
Fläsk, färskt	»						
suolattu	»						
salt	»						
palvattu	»						
palvat	»						
amerikkalainen	»						
amerikanskt	»						
Lampaanliha, tuore	»						
Färskött, färskt	»						
suolattu	»						
salt	»						
palvattu	»						
palvat	»						
Muuta lihaa	»						
Annat kött	»						
Linnut, jänikset j. n. e.	kpl						
Fägel, hare m. m.	»						
Sisämyksiä (maksat, keuhkot j. n. e.)	»						
Inälvor (lever, lungor o. s. v.)	»						
Veri, palttu	»						
Blod, palt	»						
Makkara ja leikkelyt	gr						
Korv och charkuterivaror	gr						
<i>Kala. — Fisk</i>							
Silakka, tuore	gr						
Strömming, färsk	gr						

	Sunnuntai	Maanantai	Tiistai	Keski- viikko	Torstai	Perjantai	Lauantai
	Söndag	Måndag	Tisdag	Onsdag	Torsdag	Fredag	Lördag
	Mk.	p.	Mk.	p.	Mk.	p.	Mk.
Silakka, suolattu							
Strömming, salt							
Silli, suolattu							
Sill, salt							
Muu kala, tuore							
Annan fisk, färsk suolattu							
salt							
säilyke							
konserverad							
Muut säilykkeet							
Andra konserver							
Sokeri							
Socket							
Siirappi, (hunaja y. m. imellyttä- misaineet)							
Sirap, (honung o. a. sötningsme- del)							
Suola							
Salt							
Etikka ja mausteet							
Ättika och kryddor							
Kahvi							
Kaffe							
Sikoria ja muut kahvin lisäkkeet							
Cikoria och andra kaffesurrogat							
Tee							
Te							
Suklaa							
Choklad							
Kalja ja muut virvoitusjuomat							
Svagdricka och andra läskdrvcker							
Ruokala, ravintola ja kahvila							
Matservering, restauration och café							
Muita elintarvikkeita							
Andra matvaror							
II. Vaatetusmenot.							
II. Beklädnadsutgifter.							
Pitovaatteet ja niiden korjaus							
Gångkläder och deras reparation							
miehen							
mannens							
vaimon							
hustruns							
lasten							
barnens							
muiden perheenjäsenten							
övriga familjemedlemmars							
Alusvaatteet ja niiden korjaus (mu- kaan luettuna sukat, kaulukset j. n. e.)							
Underkläder och deras reparation (kragar, strumpor o. s. v. med- räknas)							
miehen							
mannens							
vaimon							
hustruns							

Tulot. Viikon tulot _____ p:stä _____ kuuta 19..... _____ p:ään _____ kuuta 19 _____
Inkomster. Veckans inkomster från den _____ 19 _____ till den _____ 19 _____

	Mk.	p.
Talouden päämiehen		
Hushållsföreståndarens		
säännöllinen palkka tai palkkio		
regelbundna lön eller arvode		
tilapäisiä tuloja		
tillfälliga inkomster		
Vaimon tulot		
Hustruns inkomster		
Lasten tulot		
Barnens inkomster		
Korvausta vuokralaisilta, inakordenteilta, ruokavierailta		
Ersättning av hyresgäster, inackorder, matgäster		
Korko-, osinko y. m. sellaiset tulot		
Inkomster av räntor, dividender m. m. dylikt		
Kaupasta tai liikkeestä kotitalouteen otettuja rahoja tai tavaroita		
Från handel, affär m. m. till hushållet tagna pengar eller varor		
Otettuja lainoja		
Upptagna lån		
Takaisinmaksettuja lainoja		
Återbetalda lån		
Myytyjä osakkeita tai muita arvopapereita		
Sålda aktier eller andra värdepapper		
talouskaluja		
husgeråd		
Otettuja säästöjä pankista		
Uttagna besparingar		
Saatu panttilainausliikkeestä		
Från panttlåneinrättning		
Muita tuloja		
Övriga inkomster		

Tauluja — Tabeller

I. Tulot ja menot keskimäärin ruokakuntaa kohden eri meno- ja suuruusryhmissä.

A. Työläisruokakuntia.

Vuosimenot ruokakuntaa kohden, mk Årsutgifter per hushåll, mk	Alle Under 15 000	15 000—20 000	20 000—30 000	30 000 tai enemmän eller däröver	Yhteensä Summa	Alle Under 15 000	15 000—20 000	20 000—30 000	30 000 tai enemmän eller däröver	Yhteensä Summa	Alle Under 15 000	15 000—20 000
Kulutussyksikköjen luku Antal konsumtionsenheter	1.8					1.9—2.3					2	
Ruokakuntien luku — Antal hushåll	22	12	3	—	37	58	68	17	—	143	37	43
Kulutussyksikköjä keskimäärin perhettä kohden Antal konsumtionsenheter i medeltal per familj	1.8	1.8	1.8	—	1.8	2.0	2.0	2.1	—	2.0	2.0	2.0
Tuloja — Inkomster	2	3	4	5	6	7	8	9	10	11	12	13
1 I. Työtuloja — Inkomster av arbete	11 269	16 258	18 387	—	13 464	11 564	15 785	18 572	—	14 405	12 195	15 311
2 1. miehen — mannens	10 566	14 332	16 907	—	12 302	10 776	15 005	16 027	—	13 411	10 962	14 399
3 A. säännöllinen palkka t. palkkio — regelbunden lön l. arvode	9 362	13 256	15 800	—	11 147	9 731	13 513	13 908	—	12 026	10 112	12 955
4 rahassa — kontant	8 849	13 240	15 800	—	10 837	9 334	13 033	13 487	—	11 587	9 688	12 344
5 luonnossa — in natura	513	16	—	—	310	397	480	421	—	439	424	61
6 B. sivutuloja — biförtjänster	1 204	1 076	1 107	—	1 155	1 045	1 492	2 119	—	1 385	850	1 433
7 2. vaimon — hustruns	556	1 926	1 480	—	1 075	577	777	2 545	—	907	782	46
8 3. lasten — barnens	147	—	—	—	87	211	3	—	—	87	451	44
9 II. Korvausta vuokralaisilta y. m. — Er- sättning av hyresgäster etc.	42	1 162	2 717	—	622	341	334	791	—	391	147	11
10 III. Korko- y. m. tuloja — Ränteinkom- ster m. m. d.	9	89	77	—	41	13	21	44	—	20	54	2
11 IV. Muita tuloja — Övriga inkomster ..	482	185	1 652	—	480	606	595	885	—	634	593	1 041
12 Yhteensä tuloja — Summa inkomster	11 802	17 694	22 833	—	14 607	12 524	16 735	20 292	—	15 450	12 989	16 499
Menoja — Utgifter												
13 I. Ravinto- ja nautintoaineet — Födo- och njutningsämnen	7 103	9 910	12 367	—	8 440	8 010	9 918	12 647	—	9 468	8 781	10 899
14 1. ruoka-aineet — matvaror	6 534	8 621	—	—	7 633	7 459	9 070	11 292	—	8 680	8 392	10 222
15 2. kalja y. m. virvoitusjuomat — svag- dricka o. a. läskdrycker	54	62	—	—	56	29	54	44	—	43	19	5
16 3. kodin ulkopuolella nautitut ateriat y. m., — förtäring utom hemmet o. d.	102	726	—	—	305	169	215	687	—	252	55	14
17 4. nautintoaineet — njutningsmedel	413	501	—	—	446	353	579	624	—	493	315	47
18 II. Vaatetus — Beklädnad	1 477	2 539	3 684	—	2 000	1 595	2 596	3 268	—	2 270	1 589	2 566
19 III. Asunto — Bostad	579	908	1 143	—	732	628	780	990	—	743	522	69
20 IV. Lämpö ja valo — Värme och lyse	659	775	1 036	—	727	761	852	992	—	831	724	89
21 V. Kalusto — Inventarier	251	425	476	—	326	246	522	671	—	428	139	32
22 VI. Pesu ja puhtaus — Tvätt och ren- hållning	152	184	189	—	166	141	227	284	—	199	101	17
23 VII. Sairaus ja terveydenhoito — Sjuk- och hälsovård	277	463	471	—	353	269	449	743	—	411	191	35
24 VIII. Matkat, posti, puhelin y. m. — Resor, post, telefon o. d.	257	461	519	—	344	267	306	411	—	303	108	24
25 IX. Menot sivistystarkoituksiin — Utgif- ter för bildningsändamål	140	133	472	—	165	142	185	360	—	188	148	21
26 X. Huvit — Nöjen	65	117	270	—	98	52	95	152	—	85	38	7
27 XI. Verot, vakuutus- ja yhdistysmaksut — Skatter, försäkrings- och förenings- avgifter	449	751	830	—	578	455	695	966	—	630	378	56
28 1. verot — skatter	368	615	536	—	462	321	503	732	—	456	298	40
29 2. vakuutus — försäkring	51	103	177	—	78	96	125	191	—	122	62	11
30 3. yhdistysmaksut — föreningsavgifter ..	30	33	117	—	38	38	67	43	—	52	18	5
31 XII. Palvelijat ja kotiapulaiset — Tjänare och tillfälliga hembiträden	6	34	32	—	17	23	72	145	—	61	3	1
32 XIII. Työkalut — Verktyg	33	75	1	—	44	12	32	73	—	29	10	3
33 XIV. Lahjat ja avustukset — Gåvor och understöd	107	267	333	—	177	48	102	150	—	86	28	12
34 XV. Lainojen korot — Ränta å lån	7	35	50	—	20	9	8	22	—	10	5	3
35 XVI. Muita menoja — Övriga utgifter	58	196	62	—	103	88	146	140	—	122	86	16
36 Yhteensä menoja — Summa utgifter	11 620	17 273	21 935	—	14 290	12 746	16 985	22 014	—	15 864	12 851	17 366
37 Säästö (+) tai vajaus (—) — Överskott (+) eller brist (—)	+ 182	+ 421	+ 898	—	+ 317	— 222	— 250	— 1 722	—	— 414	+ 138	— 87

Inkomster och utgifter per hushåll inom olika utgifts- och storleksgrupper.

Arbetarhushåll.

20 000—30 000	30 000 tal enmän eller däröver	Yhteensä Summa	Alle Under 15 000	15 000—20 000	20 000—30 000	30 000 tal enmän eller däröver	Yhteensä Summa	Alle Under 15 000	15 000—20 000	20 000—30 000	30 000 tal enmän eller däröver	Yhteensä Summa	Alle Under 15 000	15 000—20 000	20 000—30 000	30 000 tal enmän eller däröver	Yhteensä Summa
			3.0—3.9					4 tal enmän — 4 eller däröver					Yhteensä — Summa				
25	—	105	28	41	27	1	95	3	17	29	8	57	146	181	101	9	437
2.6	—	2.8	3.4	3.3	3.4	3.4	3.3	4.4	4.4	4.8	5.0	4.7	2.4	2.6	3.3	4.8	2.8
14	15	16	17	18	19	20	21	22	23	24	25	26	27	28	29	30	31
8 575	—	14 990	12 991	15 620	20 769	46 850	16 693	11 942	16 910	21 400	27 485	20 417	11 942	15 772	19 967	29 637	15 747
7 181	—	13 849	9 386	13 356	17 719	14 400	13 520	8 208	13 061	15 099	20 201	14 844	10 492	14 260	16 525	19 556	13 633
5 130	—	12 472	8 745	11 790	15 738	14 400	12 106	7 579	12 410	13 932	18 048	13 721	9 552	12 871	14 763	17 643	12 297
4 057	—	11 814	8 370	11 110	14 301	14 400	11 301	7 112	11 714	12 985	17 260	12 897	9 133	12 323	13 770	16 942	11 687
1 073	—	658	375	680	1 437	—	805	467	696	947	788	824	419	548	993	701	610
2 051	—	1 377	641	1 566	1 981	—	1 414	629	651	1 167	2 153	1 123	940	1 389	1 762	1 913	1 336
1 377	—	796	952	990	1 178	13 200	1 162	—	718	1 056	401	808	681	823	1 431	1 823	937
17	—	345	2 653	1 274	1 872	19 250	2 011	3 734	3 131	5 245	6 883	4 765	769	689	2 011	8 258	1 177
894	—	310	103	94	243	90	139	147	103	447	256	302	200	260	628	238	325
72	—	46	11	22	48	500	31	26	96	100	25	84	22	33	69	78	39
900	—	852	478	1 046	839	1 735	839	525	801	1 395	2 052	1 265	560	797	1 046	2 016	800
10 441	—	16 198	13 583	16 782	21 899	49 175	17 702	12 640	17 910	23 342	29 818	22 068	12 724	16 862	21 710	31 969	16 911
2 750	—	10 590	9 387	12 120	13 450	18 493	11 817	9 075	12 702	15 801	19 698	15 070	8 336	10 909	13 785	19 564	10 892
1 527	—	9 887	9 062	11 592	12 731	17 825	11 289	8 805	12 240	15 249	19 296	14 581	7 870	10 182	12 885	19 133	10 218
93	—	50	22	17	51	97	29	1	27	22	72	29	28	43	52	74	41
492	—	195	71	66	139	268	90	—	147	73	16	83	109	192	299	44	186
638	—	458	232	445	529	303	409	269	288	457	314	377	329	492	549	313	447
3 452	—	2 433	1 586	2 198	3 866	13 735	2 626	799	2 155	3 651	6 803	3 497	1 558	2 454	3 596	7 573	2 524
1 127	—	737	493	589	1 012	1 200	690	452	669	1 015	1 498	950	566	715	1 041	1 465	756
1 052	—	870	578	775	1 068	2 122	819	880	739	1 187	1 322	1 056	706	828	1 085	1 411	858
602	—	326	103	195	490	3 908	293	60	149	368	1 491	444	190	360	513	1 760	367
273	—	171	148	243	164	449	164	105	174	272	437	257	133	193	243	439	189
558	—	348	163	168	301	859	244	66	230	347	645	339	228	362	457	668	345
556	—	270	128	140	442	2 868	251	7	366	245	466	300	195	269	411	732	287
332	—	220	96	194	339	682	214	149	189	467	839	420	135	191	382	822	230
147	—	78	28	41	89	517	56	5	43	78	136	72	45	74	116	178	76
798	—	556	269	449	724	2 939	504	458	365	806	802	656	401	582	810	1 040	584
558	—	403	196	304	452	2 076	335	399	261	627	613	504	301	419	578	776	424
176	—	110	54	100	246	805	136	44	56	137	145	109	72	108	186	219	117
64	—	43	19	45	26	58	33	15	48	42	44	43	28	55	46	45	43
20	—	10	8	34	63	632	41	—	2	15	132	27	13	40	51	187	36
57	—	30	15	13	14	—	13	9	3	46	58	33	15	28	43	52	28
79	—	80	30	67	127	885	83	13	69	118	111	97	48	107	122	197	93
11	—	19	22	29	15	83	24	58	12	77	56	53	11	21	34	59	22
352	—	180	73	148	222	240	149	18	76	149	221	130	79	146	215	223	141
2 166	—	16 918	13 127	17 403	22 836	49 612	17 988	12 164	17 943	24 642	34 715	23 401	12 659	17 279	22 904	36 370	17 428
1 725	—	720	456	621	487	437	286	486	33	1 300	4 897	1 333	65	417	1 194	4 401	517

Vuosismenot ruokakuntaa kohden, mk Årsutgifter per hushåll, mk		Alle Under 15 000	15 000—20 000	20 000—30 000	30 000 tai enemmän eller därefter	Yhteensä Summa	Alle Under 15 000	15 000—20 000	20 000—30 000	30 000 tai enemmän eller därefter	Yhteensä Summa	Alle Under 15 000	15 000—20 000
Kulutussyksikköjen luku Antal konsumtionsenheter		1.8				1.9—2.2							
Ruokakuntien luku — Antal hushåll		22	12	3	—	37	58	68	17	—	143	37	43
Kulutussyksikköjä keskimäärin perhettä kohden Antal konsumtionsenheter i medeltal per familj		1.8	1.8	1.8	—	1.8	2.0	2.0	2.1	—	2.0	2.6	2.6
1		2	3	4	5	6	7	8	9	10	11	12	13
Kirjanpitoerä — Bokföringsposter													
1	Tulopuolella — På inkomstsidan	731	1 606	1 187	—	1 052	914	1 198	2 395	—	1 225	632	1 377
2	Otettuja lainoja — Upptagna lån	448	862	486	—	586	484	669	860	—	617	273	766
3	Takaisin saatuja lainattuja varoja — Återbekomna utlånta medel	19	97	17	—	44	59	73	207	—	83	20	55
4	Otettuja säästöjä — Uttagna besparingar	195	628	216	—	337	263	387	1 230	—	437	276	466
5	Myytyviä osakkeita — Försälda aktier	—	—	—	—	—	2	1	61	—	9	11	61
6	Myytyviä talouskaluja — Försälda husgeråd	32	19	—	—	25	77	55	31	—	61	5	103
7	Lainattu panttilainauslaitoksesta — Lån från panttlåneinrättning	37	—	468	—	60	29	13	6	—	18	47	103
8	Menopuolella — På utgiftsidan	346	1 323	1 688	—	771	603	811	882	—	735	508	777
9	Maksettuja lainoja — Återbetalta lån	153	177	1 001	—	230	237	337	110	—	269	175	322
10	Velanlyhennyksiä — Avkortning av skuld	5	480	198	—	174	97	87	144	—	98	83	177
11	Sijoituksia — Placeringar	181	654	422	—	354	252	330	615	—	332	214	282
12	Annettuja lainoja — Utgivna lån	7	12	67	—	13	17	57	13	—	36	36	202

I. Tulot ja menot keskimäärin ruokakuntaa kohden eri meno- ja suuruusryhmissä.

B. Virkamiesruokakuntia.

Vuosismenot ruokakuntaa kohden, mk Årsutgifter per hushåll, mk		Alle Under 15 000	15 000—20 000	20 000—30 000	30 000 tai enemmän eller därefter	Yhteensä Summa	Alle Under 15 000	15 000—20 000	20 000—30 000	30 000 tai enemmän eller därefter	Yhteensä Summa	Alle Under 15 000	15 000—20 000
Kulutussyksikköjen luku Antal konsumtionsenheter		1.8				1.9—2.2							
Ruokakuntien luku — Antal hushåll		1	5	4	4	14	3	6	11	15	35	1	2
Kulutussyksikköjä keskimäärin perhettä kohden Antal konsumtionsenheter i medeltal per familj		1.8	1.8	1.8	1.8	1.8	2.1	2.0	2.0	2.0	2.0	2.3	2.7
1		2	3	4	5	6	7	8	9	10	11	12	13
Tuloja — Inkomster													
13	I. Työtuloja — Inkomster av arbete	10 427	18 512	24 296	39 870	25 689	11 191	15 735	21 125	37 356	26 306	6 455	17 411
14	1. miehen — mannens	10 427	17 947	19 182	37 607	23 380	9 499	14 977	20 126	33 719	24 158	6 455	17 011
15	A. säännöllinen palkka t. palkkio — regelbunden lön l. arvode	10 364	16 589	16 216	31 486	20 294	8 213	13 428	16 574	29 241	20 747	—	16 511
16	rahassa — kontant	10 364	16 229	15 553	29 865	19 513	6 919	11 924	15 691	26 927	19 109	—	16 511
17	luonnossa — in natura	—	360	663	1 621	781	1 294	1 504	883	2 314	1 638	—	—
18	B. sivutuloja — biförtjänster	63	1 358	2 966	6 121	3 086	1 286	1 549	3 552	4 478	3 411	6 455	5 000
19	2. vaimon — hustruns	—	565	5 114	2 263	2 309	1 676	758	999	3 637	2 146	—	2 146
20	3. lasten — barnens	—	—	—	—	—	16	—	—	—	2	—	1 000
21	II. Korvausta vuokralaisilta y. m. — Erättning av hyresgäster etc.	—	177	593	—	233	11	117	644	969	638	—	—
22	III. Korko- y. m. tuloja — Räniteinkomster m. m. d.	—	265	435	457	349	75	9	28	877	393	—	—
23	IV. Muita tuloja — Övriga inkomster	1 000	1 267	1 013	530	965	2 443	1 436	1 727	1 168	1 499	1 652	2 000
24	Yhteensä tuloja — Summa inkomster	11 427	20 221	26 337	40 857	27 236	13 720	17 297	23 524	40 370	28 836	8 107	17 711

20 000—30 000			15 000—20 000			10 000—15 000			5 000—10 000			Alle Under 5 000			Yhteensä — Summa		
30 000 tai enemmän eller däröver	Yhteensä Summa	Alle Under 15 000	15 000—20 000	20 000—30 000	30 000 tai enemmän eller däröver	Yhteensä Summa	Alle Under 15 000	15 000—20 000	20 000—30 000	30 000 tai enemmän eller däröver	Yhteensä Summa	Alle Under 15 000	15 000—20 000	20 000—30 000	30 000 tai enemmän eller däröver	Yhteensä Summa	
2.9			3.0—3.9					4 tai enemmän — 4 eller däröver					Yhteensä — Summa				
25	—	105	26	41	27	1	95	3	17	29	8	57	146	181	101	9	437
2.6	—	2.6	3.4	3.3	3.4	3.4	3.3	4.4	4.4	4.8	5.0	4.7	2.4	2.8	3.3	4.8	2.8
14	15	16	17	18	19	20	21	22	23	24	25	26	27	28	29	30	31
3 015	—	1 504	609	3 004	1 620	55	1 924	531	975	2 719	5 249	2 439	753	1 655	2 399	4 672	1 588
1 071	—	663	460	1 526	769	—	1 003	500	611	1 096	3 188	1 214	422	892	945	2 834	787
106	—	56	35	97	70	—	71	—	56	101	153	90	37	75	109	136	72
1 423	—	626	73	616	615	55	461	31	293	339	1 908	529	218	465	827	1 702	491
352	—	116	10	1	95	—	30	—	—	14	—	7	5	17	127	—	38
45	—	16	25	738	69	—	345	—	12	1 169	—	598	41	192	371	—	179
18	—	27	6	26	2	—	14	—	3	—	—	1	30	14	20	—	21
1 435	—	839	376	2 466	773	195	1 389	523	788	1 649	1 942	1 374	498	1 209	1 234	1 748	988
555	—	329	120	215	413	—	243	113	192	550	1 191	510	185	283	454	1 058	306
179	—	143	140	532	80	—	291	307	136	229	449	236	92	239	162	399	175
508	—	300	113	1 667	256	195	825	103	278	802	266	534	204	631	540	259	460
193	—	67	3	52	24	—	30	—	182	68	36	94	17	56	78	32	47

komster och utgifter i medeltal per hushåll inom olika utgifts- och storleksgrupper.

Tjänstemannahushåll.

20 000—30 000			15 000—20 000			10 000—15 000			5 000—10 000			Alle Under 5 000			Yhteensä — Summa		
30 000 tai enemmän eller däröver	Yhteensä Summa	Alle Under 15 000	15 000—20 000	20 000—30 000	30 000 tai enemmän eller däröver	Yhteensä Summa	Alle Under 15 000	15 000—20 000	20 000—30 000	30 000 tai enemmän eller däröver	Yhteensä Summa	Alle Under 15 000	15 000—20 000	20 000—30 000	30 000 tai enemmän eller däröver	Yhteensä Summa	
2.9			3.0—3.9					4 tai enemmän — 4 eller däröver					Yhteensä — Summa				
13	15	31	1	2	6	11	20	—	—	2	15	17	6	15	36	60	117
2.7	2.6	2.6	3.0	3.3	3.5	3.6	3.4	—	—	4.7	4.7	4.7	2.2	2.2	2.6	3.1	2.8
14	15	16	17	18	19	20	21	22	23	24	25	26	27	28	29	30	31
24 096	43 951	32 708	12 955	9 361	19 809	42 960	31 155	—	—	12 719	43 377	39 770	10 569	16 046	21 864	41 705	30 714
22 726	39 806	30 100	12 955	9 326	19 686	38 941	28 904	—	—	9 444	40 717	37 038	9 723	15 493	20 293	38 207	28 322
19 405	33 151	25 244	12 615	8 071	17 551	33 128	24 924	—	—	8 152	34 933	31 782	7 937	14 180	17 251	32 504	24 202
18 394	32 510	24 510	10 708	7 110	17 551	31 622	23 904	—	—	8 062	34 340	31 248	6 972	13 330	16 537	31 233	23 172
1 011	641	734	1 907	961	—	1 506	1 020	—	—	90	593	534	965	850	714	1 271	1 030
3 321	6 655	4 856	340	1 255	2 135	5 813	3 980	—	—	1 292	5 784	5 256	1 786	1 313	3 042	5 703	4 120
916	4 145	2 407	—	—	12	3 584	1 975	—	—	—	825	728	838	526	1 206	2 960	1 999
454	—	201	—	35	111	435	276	—	—	3 275	1 835	2 004	8	27	365	538	393
322	1 149	691	—	1 990	310	1 730	1 244	—	—	6 869	1 669	2 280	5	371	812	1 264	946
647	1 582	1 037	—	2 137	2	839	675	—	—	882	1 233	1 192	38	377	340	1 107	723
892	1 777	1 300	1 361	3 215	3 791	4 271	3 876	—	—	905	3 526	3 218	1 890	1 452	1 644	2 436	2 038
25 957	48 459	35 736	14 316	16 703	23 912	49 800	36 950	—	—	21 375	49 805	46 460	12 502	18 246	24 660	46 512	34 421

Vuosimenot ruokakuntaa kohden, mk. Ärsutgifter per hushåll, mk	Alle Under 15 000	15 000—20 000	20 000—30 000	30 000 tai enemmän eller därover	Yhteensä Summa	Alle Under 15 000	15 000—20 000	20 000—30 000	30 000 tai enemmän eller därover	Yhteensä Summa	Alle Under 15 000	15 000—20 000
Kulutussyksikköjen luku Antal konsumtionsenheter	1.8					1.9—2.2					2	
Buokakuntien luku — Antal hushåll	1	5	4	4	14	3	6	11	15	35	1	2
Kulutussyksikköjä keskimäärin perhettä kohden Antal konsumtionsenheter i medeltal per familj	1.8	1.8	1.8	1.8	1.8	2.1	2.0	2.0	2.0	2.0	2.3	2.7
1	2	3	4	5	6	7	8	9	10	11	12	13
Menoja — Utgifter												
1 I. Ravinto- ja nautintoaineet — Födo- och njutningsämnen	4 384	9 298	10 127	13 688	10 438	7 973	8 342	10 693	15 999	12 331	9 268	10 451
2 1. ruoka-aineet — matvaror	4 374	8 556	8 079	10 844	8 775	7 800	7 579	9 831	14 459	11 254	9 192	9 800
3 2. kalja y. m. virvoitusjuomat — svag- dricka o. a. läskdrycker	5	25	55	66	44	30	—	29	134	69	7	1
4 3. kodin ulkopuolella nautitut ateriat y. m. — förtäring utom hemmet o. d.	—	242	1 326	2 421	1 157	117	362	372	899	575	9	14
5 4. nautintoaineet — njutningsmedel	5	475	667	357	462	26	401	461	507	433	60	48
6 II. Vaatetus — Beklädnad	2 928	2 000	3 583	6 279	3 741	1 265	2 341	3 620	5 004	3 792	1 600	2 48
7 III. Asunto — Bostad	1 200	1 248	1 511	3 879	2 071	821	1 471	2 133	3 253	2 387	580	96
8 IV. Lämpö ja valo — Värme och lyse	1 479	850	1 355	1 629	1 262	870	1 091	1 598	2 612	1 884	446	64
9 V. Kalusto — Inventarier	52	686	1 857	1 790	1 291	394	683	1 477	2 601	1 730	109	21
10 VI. Pesu ja puhtaus — Tvätt och ren- hållning	72	213	247	541	306	248	208	394	614	444	57	16
11 VII. Sairaus ja terveydenhoito — Sjuk- och hälsovård	89	632	1 083	1 292	911	388	278	739	1 207	830	196	38
12 VIII. Matkät, posti, puhelin y. m. — Resor, post, telefon o. d.	536	402	1 349	1 565	1 014	258	488	686	1 542	982	5	20
13 IX. Menot sivistystarkoituksiin — Utgif- ter för bildningsändamål	140	326	483	574	428	352	244	415	1 063	658	175	19
14 X. Huvit — Nöjen	10	106	251	587	278	85	65	223	330	230	74	14
15 XI. Verot, vakuutus- ja yhdistysmaksut — Skatter, försäkrings- och förenings- avgifter	1 123	1 340	1 178	3 669	1 944	822	709	1 229	2 847	1 798	222	65
16 1. verot — skatter	290	1 083	504	3 196	1 465	510	422	774	1 880	1 165	160	51
17 2. vakuutus — försäkring	798	232	645	375	431	285	268	429	909	595	62	14
18 3. yhdistysmaksut — föreningsavgifter	35	25	29	98	48	27	19	26	58	38	—	—
19 XII. Palvelijat ja kotiapulaiset — Tjä- nare och tillfälliga hembiträden	—	161	224	1 454	537	107	288	336	1 634	864	—	17
20 XIII. Työkalut — Verktyg	—	2	9	11	6	10	8	98	17	40	—	—
21 XIV. Lahjat ja avustukset — Gåvor och understöd	21	442	632	2 032	921	145	168	418	864	543	70	5
22 XV. Lainojen korot — Ränta å lån	2 596	207	—	351	360	18	54	33	421	202	—	—
23 XVI. Muita menoja — Övriga utgifter	96	517	458	717	527	47	439	305	634	447	—	13
24 Yhteensä menoja — Summa utgifter	14 726	18 430	24 347	40 058	26 035	13 803	16 877	24 397	40 642	29 162	12 802	16 681
25 Säästö (+) tai vajeus (—) — Överskott (+) eller brist (—)	-3 299	+1 791	+1 990	+ 799	+1 201	- 83	+ 420	- 873	- 272	- 326	-4 695	+1 011
Kirjanpitoeriä — Bokföringsposter												
26 Tulopuolella — På inkomstsidan	3 551	2 500	2 720	12 628	5 532	1 567	3 361	5 300	16 441	9 422	4 258	1 80
27 Otettuja lainoja — Upptagna lån	—	1 663	150	9 250	3 280	926	2 594	2 216	5 306	3 494	3 736	1 11
28 Takaisin saatuja lainattuja varoja — Återbetomna utlånta medel	—	126	1 521	443	606	45	67	270	399	271	100	24
29 Otettuja säästöjä — Uttagna besparin- gar	151	487	1 049	2 935	1 323	596	613	2 358	4 498	2 825	312	66
30 Myytyjä osakkeita — Försålda aktier	3 400	—	—	—	—	—	—	—	6 049	2 593	—	—
31 Myytyjä talouskaluja — Försålda hus- geråd	—	217	—	—	320	—	87	442	189	235	110	—
32 Lainattu panttilainauslaitoksesta — Lån från panttlåneinrättning	—	7	—	—	3	—	—	14	—	4	—	—
33 Menopuolella — På utgiftsidan	665	3 894	4 402	12 048	6 138	1 167	2 624	3 959	13 478	7 570	172	1 19
34 Maksettuja lainoja — Återbetalta lån	—	1 586	561	22	733	497	2 083	1 748	5 422	3 273	60	49
35 Velanlyhennyksiä — Avkortning av skuld	—	1 316	450	250	670	107	252	109	3 287	1 495	100	34
36 Sijoituksia — Placeringar	665	942	3 300	11 370	4 575	558	268	1 926	4 448	2 605	12	34
37 Annettuja lainoja — Utgivna lån	—	50	91	406	160	5	21	176	321	197	—	10

20 000—30 000	30 000 tai enemmän eller därtöver	Yhteensä Summa	Alle Under 15 000	15 000—20 000	20 000—30 000	30 000 tai enemmän eller därtöver	Yhteensä Summa	Alle Under 15 000	15 000—20 000	20 000—30 000	30 000 tai enemmän eller därtöver	Yhteensä Summa	Alle Under 15 000	15 000—20 000	20 000—30 000	30 000 tai enemmän eller därtöver	Yhteensä Summa
2.9			3.0—3.9					4 tai enemmän — 4 eller därtöver					Yhteensä — Summa				
13	15	31	1	2	6	11	20	—	—	2	15	17	6	15	36	60	117
2.7	2.6	2.6	3.0	3.3	3.5	3.5	3.4	—	—	4.7	4.7	4.7	2.2	2.9	2.6	3.1	2.8
14	15	16	17	18	19	20	21	22	23	24	25	26	27	28	29	30	31
11 874	16 413	13 895	9 896	10 130	13 467	20 513	16 830	—	—	15 139	23 727	22 716	7 911	9 180	11 766	18 708	14 797
11 220	15 197	12 988	9 860	8 937	13 003	18 906	15 686	—	—	13 393	22 480	21 411	7 804	8 383	10 865	17 223	13 650
38	70	51	26	13	29	81	56	—	—	2	72	63	22	12	34	88	58
135	718	414	—	831	278	970	700	—	—	1 152	615	678	60	355	420	897	638
481	428	442	10	349	157	556	388	—	—	592	560	564	25	430	447	500	451
3 349	6 275	4 653	1 562	964	3 670	6 789	5 009	—	—	2 556	7 281	6 725	1 647	2 063	3 467	6 303	4 648
1 445	2 794	2 039	226	1 095	1 350	3 501	2 451	—	—	1 146	3 344	3 086	745	1 279	1 630	3 248	2 369
1 528	2 523	1 918	1 272	1 459	1 273	3 155	2 327	—	—	1 718	3 412	3 213	968	1 001	1 498	2 824	2 087
986	1 745	1 275	201	91	631	1 624	1 102	—	—	154	1 139	1 023	258	542	1 127	1 788	1 347
325	524	403	57	215	241	679	470	—	—	499	805	770	155	205	333	646	469
869	937	848	83	222	973	759	736	—	—	661	1 076	1 026	255	403	859	1 030	857
748	1 460	1 033	131	255	527	2 057	1 322	—	—	766	1 691	1 582	241	391	760	1 655	1 145
628	1 599	1 055	277	211	811	2 120	1 444	—	—	1 261	1 967	1 884	275	261	612	1 584	1 048
157	324	234	28	65	65	363	227	—	—	104	412	376	61	89	169	372	258
1 408	3 894	2 524	403	955	1 637	3 942	2 775	—	—	669	2 844	2 588	702	945	1 325	3 364	2 290
1 032	2 628	1 743	101	860	1 026	2 417	1 728	—	—	484	2 019	1 838	347	713	863	2 288	1 548
310	1 116	681	302	94	591	1 421	984	—	—	168	640	584	336	216	423	952	663
66	150	100	—	1	20	104	63	—	—	17	185	166	19	16	39	124	79
331	1 208	724	—	36	180	1 503	884	—	—	524	1 252	1 166	53	176	306	1 396	835
16	28	20	—	—	3	12	8	—	—	22	29	28	5	4	39	22	24
450	1 540	937	6	55	321	1 926	1 161	—	—	340	1 133	1 040	89	223	433	1 373	870
178	316	228	—	—	534	348	351	—	—	237	306	298	442	91	177	348	267
286	966	597	70	37	717	565	533	—	—	374	536	517	51	371	388	685	521
24 578	42 546	32 383	14 212	15 790	26 400	49 856	37 630	—	—	26 170	50 954	48 038	13 858	17 224	24 889	45 346	33 832
+1 379	+5 913	+3 853	+104	+913	-2 488	-56	-680	—	—	-4 795	-1 149	-1 578	-1 356	+1 022	-229	+1 166	+589
4 118	6 948	5 342	105	6 766	4 193	26 507	16 519	—	—	7 770	13 925	13 201	2 102	3 320	4 539	15 030	9 638
1 029	845	1 033	—	—	2 534	7 220	4 731	—	—	1 303	3 611	3 339	1 086	1 741	1 559	4 380	3 005
1 012	847	839	—	—	202	2 526	1 450	—	—	1 132	171	284	39	72	714	847	665
1 909	1 410	1 535	105	6 766	1 102	5 565	4 074	—	—	5 065	3 403	3 599	392	1 398	1 992	3 544	2 629
135	1 758	907	—	—	—	11 105	6 108	—	—	270	2 816	2 517	—	—	64	4 692	2 426
33	2 080	1 024	—	—	355	91	156	—	—	—	197	174	585	107	206	633	432
—	8	4	—	—	—	—	—	—	—	—	3 727	3 288	—	2	4	934	481
4 717	8 166	6 012	929	6 806	2 167	24 003	14 579	—	—	1 649	10 135	9 136	878	3 415	3 855	13 148	8 412
358	483	418	—	—	1 391	2 609	1 852	—	—	932	1 908	1 793	259	1 428	1 009	2 433	1 755
2 003	1 410	1 548	—	—	444	1 582	1 004	—	—	422	2 613	2 355	70	585	904	2 134	1 451
2 294	4 295	3 063	879	6 806	328	18 479	10 987	—	—	132	5 421	4 799	533	1 375	1 846	7 687	4 714
62	1 978	983	50	—	4	1 333	736	—	—	163	193	189	11	27	96	894	492

II. Tulot ja menot keskimäärin kulutusyksikköä kohden eri meno- ja suuruusryhmissä.

A. Työläisruokakuntia.

Vuosimenot ruokakuntaa kohden, mk Årsutgifter per hushåll, mk	Alle Under 15 000	15 000—20 000	20 000—30 000	30 000 tai enemmän että därefter	Yhteensä Summa	Alle Under 15 000	15 000—20 000	20 000—30 000	30 000 tai enemmän että därefter	Yhteensä Summa	Alle Under 15 000	15 000—20 000
	1.8					1.9-2.3					2.6	
Kulutusyksikköjen luku Antal konsumtionsenheter												
Ruokakuntien luku — Antal hushåll	22	12	3	—	37	58	68	17	—	143	37	43
Kulutusyksikköjä keskimäärin perhettä kohden Antal konsumtionsenheter i medeltal per familj	1.8	1.8	1.8	—	1.8	2.0	2.0	2.1	—	2.0	2.6	2.6
1	2	3	4	5	6	7	8	9	10	11	12	13
Tuloja — Inkomster												
1 I. Työtuloja — Inkomster av arbete	6 261	9 032	10 215	—	7 480	5 728	7 817	8 819	—	7 100	4 800	5 976
2 1. miehen — mannens	5 870	7 962	9 393	—	6 834	5 310	7 426	7 611	—	6 593	4 283	5 618
3 A. säännöllinen palkka t. palkkio — regelbunden lön l. arvode	5 201	7 364	8 778	—	6 193	4 795	6 688	6 605	—	5 912	3 951	5 057
4 rahassa — kontant	4 916	7 355	8 778	—	6 021	4 600	6 450	6 405	—	5 696	3 785	4 815
5 luonnossa — in natura	285	9	—	—	172	195	238	200	—	216	166	242
6 B. sivutuloja — biförtjänster	669	598	615	—	641	515	738	1 006	—	681	332	561
7 2. vaimon — hustruns	309	1 070	822	—	598	285	385	1 208	—	445	306	183
8 3. lasten — barnens	82	—	—	—	48	133	6	—	—	62	211	175
9 II. Korvausta vuokralaisilta y. m. — Er- sättning av hyresgäster etc.	—	45	125	—	69	15	26	136	—	35	2	12
10 III. Korko- y. m. tuloja — Ränteinkom- ster m. m. d.	5	49	43	—	23	6	11	21	—	10	21	9
11 IV. Muita tuloja — Övriga inkomster ..	286	163	917	—	297	339	333	516	—	357	284	423
12 Yhteensä tuloja — Summa inkomster	6 552	9 289	11 300	—	7 869	6 088	8 187	9 492	—	7 502	5 107	6 420
Menoja — Utgifter												
13 I. Ravinto- ja nautintoaineet — Födo- och njutningsämnen	3 909	4 970	5 763	—	4 441	3 853	4 760	5 489	—	4 491	3 456	4 164
14 1. ruoka-aineet — matvaror	3 594	4 257	5 422	—	3 995	3 578	4 340	4 847	—	4 102	3 300	3 903
15 2. kalja y. m. virvoitusjuomat — svag- driicka o. a. läskdrycker	30	31	17	—	29	14	26	19	—	20	8	19
16 3. kodin ulkopuolella nautitut ateriat y. m. — förtäring utom hemmet o. d.	56	404	63	—	169	84	107	327	—	125	22	56
17 4. nautintoaineet — njutningsmedel ...	229	278	261	—	243	177	287	296	—	244	126	186
18 II. Vaatetus — Beklädnad	820	1 411	2 047	—	1 111	798	1 286	1 552	—	1 123	638	1 003
19 III. Asunto — Bostad	298	389	490	—	348	264	332	403	—	313	194	259
20 IV. Lämpö ja valo — Värme och lyse	340	332	444	—	346	320	362	404	—	350	269	331
21 V. Kalusto — Inventarier	140	236	265	—	181	123	258	319	—	212	56	128
22 VI. Pesu ja puhtaus — Tvätt och ren- hållning	85	102	105	—	92	71	113	135	—	98	41	67
23 VII. Sairaus ja terveydenhoito — Sjuk- och hälsovård	154	257	262	—	196	134	223	353	—	204	77	140
24 VIII. Matkat, posti, puhelin y. m. — Resor, post, telefon o. d.	143	256	288	—	191	134	151	195	—	150	44	95
25 IX. Menot sivistystarkoituksiin — Utgif- ter för bildningsändamål	78	74	262	—	92	71	92	171	—	93	59	85
26 X. Huvit — Nöjen	36	65	150	—	55	26	47	72	—	42	15	28
27 XI. Verot, vakuutus- ja yhdistysmaksut — Skatter, försäkrings- och förenings- avgifter	249	418	461	—	321	227	345	459	—	312	152	222
28 1. verot — skatter	204	342	298	—	257	160	249	348	—	226	120	157
29 2. vakuutus — försäkring	28	57	98	—	43	48	62	91	—	60	25	44
30 3. yhdistysmaksut — föreningsavgifter ..	17	19	65	—	21	19	34	20	—	26	7	21
31 XII. Palvelijat ja kotiapulaiset — Tjä- nare och tillfälliga hembiträden	25	89	18	—	45	33	132	574	—	136	1	4
32 XIII. Työkalut — Verktyg	18	41	—	—	25	6	16	35	—	14	4	12
33 XIV. Lahjat ja avustukset — Gåvor och understöd	119	287	185	—	180	89	117	71	—	102	11	146
34 XV. Lainojen korot — Ränta å lån	4	19	28	—	11	5	4	10	—	5	2	14
35 XVI. Muita menoja — Övriga utgifter	32	109	34	—	57	44	72	67	—	60	34	63
36 Yhteensä menoja — Summa utgifter	6 450	9 055	10 802	—	7 692	6 198	8 310	10 309	—	7 705	5 053	6 761
37 Säästö (+) tai vajaus (—) — Överskott (+) eller brist (—)	+102	+234	+498	—	+177	—110	—123	—817	—	—203	+54	—341

Inkomster och utgifter i medeltal per konsumtionsenhet inom olika utgifts- och storleksgrupper.
Arbetsarkiv.

20 000—30 000	30 000 tal ennmän eller däröver	Yhteensä Summa	Alle Under 15 000	15 000—20 000	20 000—30 000	30 000 tal ennmän eller däröver	Yhteensä Summa	Alle Under 15 000	15 000—20 000	20 000—30 000	30 000 tal ennmän eller däröver	Yhteensä Summa	Alle Under 15 000	15 000—20 000	20 000—30 000	30 000 tal ennmän eller däröver	Yhteensä Summa
2.9			3.0—3.9					4 tai ennmän — 4 eller däröver					Yhteensä — Summa				
25	—	105	26	41	27	1	95	3	17	29	8	57	146	181	101	9	437
2.6	—	2.6	3.4	3.3	3.4	3.4	3.3	4.4	4.4	4.8	5.0	4.7	2.4	2.6	3.3	4.8	2.9
14	15	16	17	18	19	20	21	22	23	24	25	26	27	28	29	30	31
7 198	—	5 863	3 954	4 814	6 203	13 780	5 092	2 995	4 146	4 667	6 092	4 673	5 024	6 073	6 147	6 785	5 806
6 639	—	5 394	2 767	4 078	5 217	4 235	4 044	1 851	2 961	3 137	4 071	3 162	4 333	5 394	4 950	4 084	4 914
5 846	—	4 858	2 578	3 600	4 634	4 235	3 621	1 709	2 813	2 894	3 637	2 923	3 945	4 869	4 422	3 684	4 433
5 432	—	4 601	2 467	3 392	4 211	4 235	3 380	1 604	2 655	2 697	3 478	2 747	3 772	4 661	4 125	3 538	4 213
414	—	257	111	208	423	—	241	105	158	197	159	176	173	208	297	146	220
793	—	536	189	478	583	—	423	142	148	243	434	239	388	525	528	400	481
532	—	310	280	302	347	3 883	348	—	163	219	81	172	282	311	429	381	338
27	—	159	907	434	639	5 662	700	1 144	1 022	1 311	1 940	1 339	409	368	768	2 320	554
107	—	38	17	9	37	2	21	17	15	59	38	41	17	29	88	35	42
28	—	18	3	7	14	147	10	6	22	21	5	18	9	13	21	16	14
382	—	366	411	359	333	510	378	245	332	469	755	459	343	359	438	739	390
7 715	—	6 285	4 385	5 189	6 587	14 439	5 501	3 263	4 515	5 216	6 890	5 191	5 393	6 474	6 694	7 575	6 252
4 881	—	4 093	3 047	3 682	3 976	4 764	3 619	2 197	3 034	3 426	4 190	3 368	3 509	4 080	4 147	4 244	3 940
4 406	—	3 817	2 938	3 515	3 757	4 571	3 451	2 096	2 898	3 295	4 095	3 243	3 305	3 793	3 860	4 139	3 683
36	—	19	7	5	15	25	9	—	6	5	15	6	12	16	15	16	15
191	—	77	24	21	42	79	29	—	44	17	4	22	48	76	96	11	71
248	—	180	78	141	162	89	130	101	86	109	76	97	144	195	176	78	171
1 342	—	959	534	693	1 182	4 040	834	300	642	869	1 654	906	683	974	1 150	1 877	967
358	—	263	141	176	285	300	199	102	146	201	285	194	215	250	284	287	250
335	—	311	165	231	300	531	237	198	162	235	252	215	268	289	296	276	284
234	—	128	34	61	150	1 149	93	22	44	88	363	115	83	143	164	436	141
106	—	67	50	53	50	132	52	39	52	65	106	66	58	77	78	109	73
217	—	137	55	77	92	253	78	25	68	82	157	88	100	143	146	166	132
217	—	106	43	44	135	843	80	3	109	58	113	78	86	107	131	182	110
129	—	87	32	61	104	200	68	56	56	111	204	109	59	76	122	204	88
57	—	31	10	13	27	152	18	2	13	19	33	19	20	29	37	44	29
310	—	219	90	142	221	864	160	172	109	192	195	170	176	231	259	258	224
217	—	159	66	96	138	610	107	150	78	149	149	131	132	166	185	193	162
68	—	43	18	32	75	237	43	17	17	33	35	28	32	43	59	54	45
25	—	17	6	14	8	17	10	5	14	10	11	11	12	22	15	11	17
32	—	9	3	35	88	984	48	—	1	6	89	15	15	51	87	163	52
22	—	12	5	4	4	—	4	3	1	11	14	9	7	11	14	13	11
55	—	76	10	51	44	260	41	5	60	71	154	75	47	104	65	166	78
4	—	8	7	9	5	24	8	22	3	18	14	14	5	9	11	14	8
137	—	71	25	46	68	71	47	7	23	35	54	34	35	58	69	55	54
8 436	—	6 577	4 251	5 378	6 731	14 567	5 586	3 153	4 523	5 487	7 877	5 475	5 366	6 632	7 060	8 494	6 441
-721	—	-292	+134	-189	-144	-128	-85	+110	-8	-271	-987	-284	+27	-158	-366	-919	-189

Vuosimenot ruokakuntaa kohden, mk Årsutgifter per hushåll, mk	Alle Under 15 000	15 000—20 000	20 000—30 000	30 000 tai enemmän eller däröver	Yhteensä Summa	Alle Under 15 000	15 000—20 000	20 000—30 000	30 000 tai enemmän eller däröver	Yhteensä Summa	Alle Under 15 000	15 000—20 000
	1.8					1.9—2.2					2.3	
Kulutussyksikköjen luku Antal konsumtionsenheter												
Ruokakuntien luku — Antal hushåll	22	12	3	—	37	58	68	17	—	143	37	43
Kulutussyksikköjä keskimäärin perhettä kohden Antal konsumtionsenheter i medeltal per familj	1.8	1.8	1.8	—	1.8	2.0	2.0	2.1	—	2.0	2.6	2.6
I	2	3	4	5	6	7	8	9	10	11	12	13
Kirjanpitoerä — Bokföringsposter												
1 Tulopuolella — På inkomtsidan	406	892	660	—	584	450	593	1 137	—	602	247	537
2 Otettuja lainoja — Upptagna lån	249	479	270	—	325	239	331	408	—	303	107	297
3 Takaisin saatuja lainattuja varoja — Återbekomna utlånta medel	11	54	10	—	25	29	36	98	—	41	8	23
4 Otettuja säästöjä — Uttagna besparin- gar	108	349	120	—	187	130	192	584	—	215	108	181
5 Myytyjä osakkeita — Försälda aktier	—	—	—	—	—	—	1	29	—	4	4	27
6 Myytyjä talouskaluja — Försälda hus- geråd	18	10	—	—	14	38	27	15	—	30	2	4
7 Lainattu panttilainauslaitoksesta — Lån från pantlänneinrättning	20	—	260	—	33	14	6	3	—	9	18	5
8 Menopuolella — På utgiftssidan	192	735	938	—	429	297	402	419	—	361	199	303
9 Maksettuja lainoja — Återbetalta lån	85	98	557	—	128	117	167	52	—	132	69	128
10 Velanlyhennyksiä — Avkortning av skuld	3	267	110	—	97	48	43	69	—	48	33	68
11 Sijoituksia — Placeringar	100	363	234	—	197	124	163	292	—	163	83	99
12 Annettuja lainoja — Utgivna lån	4	7	37	—	7	8	29	6	—	18	14	8

II. Tulot ja menot keskimäärin kulutusyksikköä kohden eri meno- ja suuruusryhmissä. —

B. Virkamiesruokakuntia. —

Vuosimenot ruokakuntaa kohden, mk Årsutgifter per hushåll, mk	Alle Under 15 000	15 000—20 000	20 000—30 000	30 000 tai enemmän eller däröver	Yhteensä Summa	Alle Under 15 000	15 000—20 000	20 000—30 000	30 000 tai enemmän eller däröver	Yhteensä Summa	Alle Under 15 000	15 000—20 000
	1.8					1.9—2.2					2.3	
Kulutussyksikköjen luku Antal konsumtionsenheter												
Ruokakuntien luku — Antal hushåll	1	5	4	4	14	3	6	11	15	35	1	2
Kulutussyksikköjä keskimäärin perhettä kohden Antal konsumtionsenheter i medeltal per familj	1.8	1.8	1.8	1.8	1.8	2.1	2.0	2.0	2.0	2.0	2.3	2.7
I	2	3	4	5	6	7	8	9	10	11	12	13
Tuloja — Inkomster												
13 I. Työtuloja — Inkomster av arbete	5 793	10 285	13 498	22 150	14 272	5 700	8 173	10 161	18 372	13 219	2 807	6 602
14 1. miehen — mannens	5 793	9 971	10 657	20 893	12 989	4 596	7 681	10 109	16 583	12 027	2 807	6 441
15 A. säännöllinen palkka t. palkkio — regelbunden lön l. arvode	5 758	9 216	9 009	17 492	11 275	3 974	6 887	8 325	14 381	10 329	—	6 235
16 rahassa — kontant	5 758	9 016	8 641	16 591	10 841	3 348	6 116	7 881	13 243	9 514	—	6 235
17 luonnossa — in natura	—	200	368	901	434	626	771	444	1 138	815	—	—
18 B. sivutuloja — biförtjänster	35	755	1 648	3 401	1 714	622	794	1 784	2 202	1 698	2 807	206
19 2. vaimon — hustruns	—	314	2 841	1 257	1 283	811	388	502	1 789	1 069	—	97
20 3. lasten — barnens	—	—	—	—	—	293	104	—	—	123	—	64
21 II. Korvausta vuokralaisilta v. m. — Er- sättning av hyresgäster etc.	—	53	183	—	65	—	29	—	144	8	—	—
22 III. Korko- y. m. tuloja — Räniteinkom- ster m. m. d.	—	147	242	254	194	36	5	14	431	195	—	—
23 IV. Muita tuloja — Övriga inkomster ..	555	704	563	435	569	1 648	892	1 062	635	908	718	77
24 Yhteensä tuloja — Summa inkomster	6 348	11 189	14 486	22 839	15 100	7 384	9 099	11 687	19 582	14 330	3 525	6 679

Vuosimenot ruokakuntaa kohden, mk Årsutgifter per hushåll, mk		Alle Under 15 000	15 000— 20 000	20 000— 30 000	30 000 tal enemmän eller dätöver	Yhteensä Summa	Alle Under 15 000	15 000— 20 000	20 000— 30 000	30 000 tal enemmän eller dätöver	Yhteensä Summa	Alle Under 15 000	15 000— 20 000
Kulutussyksikköjen luku Antal konsumtionsenheter		1.8					1.8—2.2					2.3	
Ruokakuntien luku — Antal hushåll		1	5	4	4	14	3	6	11	15	35	1	2
Kulutussyksikköjä keskimäärin perhettä kohden Antal konsumtionsenheter i medeltal per familj		1.8	1.8	1.8	1.8	1.8	2.1	2.0	2.0	2.0	2.0	2.3	2.7
1		2	3	4	5	6	7	8	9	10	11	12	13
Menoja — Utgifter													
1	I. Ravinto- ja nautintoaineet — Födo- och njutningsämnen	2 436	4 446	4 891	6 618	5 071	4 199	4 039	4 689	5 329	4 874	4 030	3 944
2	1. ruoka-aineet — matvaror	2 430	4 036	3 758	5 044	4 150	4 105	3 638	4 258	4 595	4 338	3 997	3 701
3	2. kalja y. m. virvoitusjuomat — svag- dricka o. a. läskdrycker	3	12	26	31	21	16	—	13	43	27	3	4
4	3. kodin ulkopuolella nautitut ateriat y. m. — förtäring utom hemmet o. d.	—	134	737	1 345	643	64	190	187	442	290	4	55
5	4. nautintoaineet — njutningsmedel	3	264	370	198	257	14	211	231	249	219	26	184
6	II. Vaatetus — Beklädnad	1 626	1 111	1 991	3 489	2 078	690	1 232	1 818	2 461	1 915	696	939
7	III. Asunto — Bostad	667	594	711	1 763	980	379	684	769	986	841	252	365
8	IV. Lämpö ja valo — Värme och lyse	822	405	638	740	597	402	508	577	792	663	194	244
9	V. Kalusto — Inventarier	29	381	1 032	994	717	215	360	742	1 279	874	48	80
10	VI. Pesu ja puhtaus — Tvätt och ren- hållning	40	119	137	301	170	135	109	198	302	224	25	63
11	VII. Sairaus ja terveydenhoito — Sjuk- och hälsovård	49	351	602	718	506	212	146	371	593	419	85	145
12	VIII. Matkat, posti, puhelin y. m. — Resor, post, telefon o. d.	298	223	749	869	564	141	257	345	758	496	2	77
13	IX. Menot sivistystarkoituksiin — Utgif- ter för bildningsändamål	78	181	268	319	238	192	129	208	523	333	76	75
14	X. Huvit — Nöjen	5	59	139	326	154	46	34	112	162	116	32	53
15	XI. Verot, vakuutus- ja yhdistysmaksut — Skatter, försäkrings- och förenings- avgifter	624	745	655	2 039	1 080	448	373	617	1 400	908	96	248
16	1. verot — skatter	161	602	280	1 776	814	278	222	389	925	588	69	194
17	2. vakuutus — försäkring	443	129	359	208	240	155	141	215	447	301	27	53
18	3. yhdistysmaksut — föreningsavgifter ..	20	14	16	55	26	15	10	13	28	19	—	1
19	XII. Palvelijat ja kotiapulaiset — Tjä- nare och tillfälliga hembiträden	—	650	957	2 491	1 156	58	575	1 066	4 001	2 111	—	6
20	XIII. Työkalut — Verktyg	—	1	5	6	4	5	4	49	8	20	—	1
21	XIV. Lahjat ja avustukset — Gåvor och understöd	11	526	351	1 129	625	266	173	395	603	371	30	2
22	XV. Lainojen korot — Ränta å lån	1 442	115	—	195	200	10	29	17	207	102	—	—
23	XVI. Muuta menoja — Övriga utgifter	54	287	254	398	293	26	231	153	312	226	—	53
24	Yhteensä menoja — Summa utgifter	8 181	10 194	13 380	22 395	14 433	7 424	8 883	12 126	19 716	14 493	5 566	6 295
25	Säästö (+) tal vajaus (—) — Överskott (+) eller brist (—)	-1 833	+ 995	+ 1 106	+ 444	+ 667	-40	+ 216	-439	-134	-163	-2 041	+ 384
Kirjanpitoeriä — Bokföringsposter													
26	Tulopuolella — På inkomstsidan	1 973	1 389	1 511	7 015	3 073	758	1 724	2 662	8 086	4 691	1 851	680
27	Otettuja lainoja — Upptagna lån	—	924	83	5 139	1 822	448	1 330	1 113	2 609	1 740	1 624	422
28	Takaisin saatuja lainattuja varoja — Återbekomna utlånta medel	—	70	845	246	337	22	34	136	197	135	43	9
29	Otettuja säästöjä — Uttagna besparin- gar	84	270	583	1 630	735	288	315	1 184	2 212	1 406	136	249
30	Myytyjä osakkeita — Försälda aktier	—	—	—	—	—	—	—	—	2 975	1 291	—	—
31	Myytyjä talouskaluja — Försälda hus- geråd	1 889	121	—	—	178	—	45	222	93	117	48	—
32	Lainattu panttilainauslaitoksesta — Lån från panttlåneinrättning	—	4	—	—	1	—	—	7	—	2	—	—
33	Menopuolella — På utgiftsidan	369	2 164	2 446	6 693	3 410	565	1 345	1 989	6 628	3 769	75	452
34	Maksettuja lainoja — Återbetalda lån	—	881	312	12	407	241	1 068	878	2 666	1 629	26	—
35	Velanlyhennyksiä — Avkortning av skuld	369	731	250	139	372	52	129	55	1 616	745	44	—
36	Sijoituksia — Placeringar	—	524	1 833	6 316	2 542	270	137	968	2 188	1 297	5	—
37	Annettuja lainoja — Utgivna lån	—	28	51	226	89	2	11	88	158	98	—	—

20 000—30 000			3.0—3.9					4 tai enemmän — 4 eller däröver					Yhteensä — Summa				
30 000 tai enemmän eller däröver	Yhteensä Summa	Alle Under 15 000	1	2	6	11	20	—	—	2	15	17	6	15	36	60	117
2.7	2.8	2.8	3.0	3.3	3.5	3.5	3.4	—	—	4.7	4.7	4.7	2.2	2.2	2.6	3.1	2.8
13	15	31	1	2	6	11	20	—	—	2	15	17	6	15	36	60	117
14	15	16	17	18	19	20	21	22	23	24	25	26	27	28	29	30	31
4 197	5 023	4 606	3 299	3 309	3 966	4 903	4 448	—	—	3 633	4 378	4 299	3 709	4 016	4 269	4 884	4 599
3 942	4 559	4 256	3 287	2 883	3 825	4 434	4 101	—	—	3 010	4 092	3 987	3 658	3 634	3 900	4 392	4 170
14	21	17	9	4	8	19	15	—	—	1	13	12	10	5	12	22	18
53	278	161	—	297	85	286	214	—	—	411	143	164	29	171	173	302	241
188	165	172	3	125	48	164	118	—	—	211	130	136	12	206	184	168	170
1 311	2 426	1 812	521	344	1 124	2 002	1 530	—	—	913	1 638	1 626	785	989	1 426	2 119	1 755
477	804	638	75	281	365	743	578	—	—	229	562	528	329	526	530	775	673
504	726	600	424	374	344	670	549	—	—	344	573	550	427	411	488	674	592
386	675	497	67	33	193	479	336	—	—	55	264	247	123	260	464	601	508
127	203	157	19	77	74	200	144	—	—	178	187	186	74	98	137	217	177
340	362	330	28	79	298	224	224	—	—	236	249	249	121	193	353	346	324
293	565	402	44	91	161	607	404	—	—	273	392	383	115	187	313	556	432
246	618	411	92	75	248	657	457	—	—	450	456	456	131	125	252	539	399
62	125	91	9	23	20	107	69	—	—	37	95	91	29	43	70	125	97
551	1 505	983	134	341	501	1 163	847	—	—	239	659	626	334	453	545	1 131	865
404	1 016	679	34	307	314	713	528	—	—	173	468	445	165	341	355	769	585
121	431	265	100	33	181	419	300	—	—	60	148	141	160	103	174	320	250
26	58	39	—	1	6	31	19	—	—	6	43	40	9	9	16	42	30
576	1 932	1 134	—	59	148	1 874	1 037	—	—	507	1 322	1 238	26	389	610	2 046	1 348
6	11	8	—	—	1	4	2	—	—	8	7	7	2	2	16	7	9
236	674	427	2	20	114	615	379	—	—	122	441	410	116	209	206	588	417
70	122	89	—	—	163	102	107	—	—	85	71	72	210	43	73	117	101
112	374	232	23	13	220	167	163	—	—	133	124	124	24	178	160	230	197
9 494	16 145	12 417	4 737	5 119	7 940	14 517	11 274	—	—	7 442	11 468	11 092	6 555	8 122	9 912	14 955	12 493
+518	+2 286	+1 283	+35	+277	-715	-16	-198	—	—	-1 031	-246	-339	-612	+470	-88	+379	-212
1 547	2 686	2 045	35	2 050	1 204	7 673	4 823	—	—	1 671	2 988	2 834	948	1 528	1 740	4 891	3 478
386	327	395	—	—	727	2 090	1 381	—	—	280	775	717	490	801	598	1 425	1 085
381	328	321	—	—	58	731	424	—	—	244	37	61	17	33	274	276	240
717	545	588	35	2 050	317	1 611	1 189	—	—	1 089	730	773	177	643	763	1 153	949
51	679	347	—	—	—	3 215	1 783	—	—	58	604	540	—	—	24	1 527	875
12	804	392	—	—	102	26	46	—	—	—	42	37	264	50	79	206	156
—	3	2	—	—	—	—	—	—	—	—	800	706	—	1	2	304	173
1 772	3 157	2 301	310	2 062	622	6 948	4 257	—	—	355	2 175	1 961	396	1 571	1 478	4 278	3 036
135	187	160	—	—	399	755	541	—	—	200	409	385	117	657	387	792	633
752	545	592	—	—	128	458	293	—	—	91	561	505	31	269	346	694	524
862	1 660	1 172	293	2 062	94	5 349	3 208	—	—	29	1 163	1 030	243	633	708	2 501	1 701
23	765	377	17	—	1	386	215	—	—	35	42	41	5	12	37	291	178

III. Tulot ja menot keskimäärin ruokakuntaa kohden eri vauraus- ja suuruusryhmissä, —

A. Työläisruokakuntia. —

Vuosimenot kulutusyksikköä kohden, mk. Årsutgifter per konsumtionsenhet, mk	Alle Under 5000	5000—7000	7000—9000	9000 tai enemmän eller däröver	Yhteensä Summa	Alle Under 5000	5000—7000	7000—9000	9000 tai enemmän eller däröver	Yhteensä Summa	Alle Under 5000	5000—7000
Kulutussyksikköjen luku Antal konsumtionsenheter	1. s					1. s—2.2'					2. s	
Ruokakuntien luku — Antal hushåll	4	8	13	12	37	4	43	61	35	143	14	51-
Kulutussyksikköjä keskimäärin perhettä kohden Antal konsumtionsenheter i medeltal per familj	1. s	1. s	1. s	1. s	1. s	2.1	2.1	2.0	2.0	2.0	2.6	2.6
1	2	3	4	5	6	7	8	9	10	11	12	13
Tuloja — Inkomster												
1 I. Työtuloja — Inkomster av arbete ...	6 517	10 429	13 891	17 342	13 464	7 269	11 478	15 092	17 618	14 405	10 240	14 320
2 1. miehen — mannens	6 255	9 594	13 203	15 146	12 302	5 553	10 682	14 556	15 667	13 411	9 009	13 393
3 A. säännöllinen palkka t. palkkio — regelbunden lön l. arvode	5 769	7 305	12 617	13 910	11 147	4 815	9 421	13 222	13 967	12 026	8 680	12 143
4 rahassa — kontant	5 518	6 326	12 424	13 897	10 837	4 561	9 016	12 716	13 581	11 587	8 504	11 493
5 luonnossa — in natura	251	979	193	13	310	254	405	506	386	439	176	650
6 B. sivutuloja — biförtjänster	486	2 289	586	1 236	1 155	738	1 261	1 334	1 700	1 385	329	1 250
7 2. vaimon — hustruns	262	432	688	2 196	1 075	1 657	518	532	1 951	907	672	634
8 3. lasten — barnens	—	403	—	—	87	59	278	4	—	87	559	293
9 II. Korvausta vuokralaisilta y. m. — Ersättning av hyresgäster etc.	7	59	167	1 695	622	272	332	241	740	391	241	64
10 III. Korko- y. m. tuloja — Ränteinkom- ster m. m. d.	—	—	21	103	41	49	10	18	34	20	138	14
11 IV. Muita tuloja — Övriga inkomster..	414	656	335	542	480	504	646	633	634	634	850	722
12 Yhteensä tuloja — Summa inkomster	6 938	11 144	14 414	19 682	14 607	8 094	12 466	15 984	19 026	15 450	11 469	15 120
Menoja — Utgifter												
13 I. Ravinto- ja nautintoaineet — Födo- och njutningsämnen	5 058	7 382	7 817	10 947	8 440	5 669	8 115	9 649	11 252	9 468	8 016	10 122
14 1. ruoka-aineet — matvaror	4 759	6 827	7 120	9 685	7 633	5 229	7 618	8 821	10 136	8 680	7 737	9 549
15 A. animaaliset — animaliska	2 797	4 025	4 091	5 602	4 427	2 854	4 226	4 919	5 757	4 858	4 200	5 124
16 AA. liha — kött	497	1 069	903	1 536	1 101	418	814	984	1 273	988	1 014	1 112
17 a. tuore — färskt	469	1 010	819	1 449	1 027	417	765	911	1 146	911	933	1 043
18 naudan — nötk-	80	293	354	602	392	165	295	346	442	349	318	347
19 lampaan — får-	45	85	111	116	100	70	81	100	118	98	165	100
20 sian — fläsk	292	503	256	619	431	129	309	391	470	378	402	514
21 muu — annat	50	28	64	57	53	23	59	46	86	59	32	50
22 linnut, jänikset y. m. — fågel, hare m. m.	—	46	3	4	12	—	3	2	3	3	—	5
23 sisälmykset — organ	2	49	18	43	31	12	11	17	16	15	10	17
24 veri, palttu — blod, palt	—	6	13	8	8	18	7	9	11	9	6	10
25 b. säilönpantu — konserverat..	28	59	84	87	74	1	49	73	127	77	81	69
26 suolattu naudan — salt nötk- ..	8	9	8	13	10	—	7	5	26	11	9	7
27 » lampaan- — » får- ..	—	—	6	3	3	—	2	2	5	3	—	2
28 » sian- — » fläsk ..	4	28	26	12	20	—	17	23	28	22	44	16
29 palvattu t. savustettu naudan- — palvat l. rökt nötk-	—	—	23	13	12	—	4	6	9	6	7	10
30 palvattu t. savustettu lampaan- — palvat l. rökt får-	2	—	9	30	13	—	5	8	18	9	6	9
31 palvattu t. savustettu sian- — palvat l. rökt fläsk	2	21	6	13	11	—	9	13	24	14	4	9
32 amerikk. sian- — amerik. fläsk	12	1	6	3	5	1	5	16	17	12	11	16
33 BB. makkara ja leikkeleet — korv och charkuterivaror	121	23	157	170	128	65	116	146	175	142	62	90
34 CC. kala — fisk	175	283	264	269	260	136	176	204	277	211	171	196
35 a. tuore — färsk	142	206	176	170	177	78	104	119	166	124	117	121
36 silakka — strömming	60	52	70	66	64	35	43	44	51	45	46	46
37 muu — annan	82	154	106	104	113	43	61	75	115	79	71	75
38 b. säilönpantu — konserverad..	33	77	88	99	83	58	72	85	111	87	54	75
39 suol. silakka — salt strömming	10	30	14	19	19	34	15	20	23	20	20	21
40 » silli — » sill	23	37	58	69	53	18	51	53	67	55	31	45
41 muu säilönpantu — annan kon- serverad	—	10	16	11	11	6	6	12	21	12	3	9

Inkomster och utgifter i medeltal per hushåll inom olika välständs- och storleksgrupper.

Arbetarhushåll.

7000—9000 tal enemmän eller däröver			Yhteensä Summa					Alle Under 5000					5000—7000					7000—9000					Yhteensä Summa				
—2.9			3.0—3.9					4 tal enemmän — 4 eller däröver					Yhteensä — Summa														
33	7	105	37	49	7	2	95	33	20	3	1	57	92	171	117	57	437										
2.5	2.4	2.6	3.4	3.3	3.3	3.2	3.3	4.7	4.7	4.4	4.2	4.7	3.6	2.0	2.3	2.1	2.8										
14	15	16	17	18	19	20	21	22	23	24	25	26	27	28	29	30	31										
17 195	18 975	14 990	13 501	17 165	24 500	36 852	16 693	18 589	22 888	26 393	13 414	20 417	14 255	15 241	16 404	18 328	15 747	1									
15 773	17 783	13 849	10 302	14 413	22 254	20 627	13 520	13 180	16 931	19 718	13 414	14 844	10 755	13 240	15 342	15 952	13 633	2									
14 015	15 191	12 472	9 623	12 539	19 767	20 627	12 106	12 269	15 523	18 375	11 691	13 721	10 052	11 741	13 902	14 299	12 297	3									
13 050	14 951	11 814	9 246	11 760	16 382	20 327	11 301	11 269	14 980	17 325	11 691	12 897	9 493	11 113	13 115	14 019	11 687	4									
965	240	658	377	779	3 385	300	805	1 000	543	1 050	—	824	559	628	787	280	610	5									
1 758	2 592	1 377	679	1 874	2 487	—	1 414	911	1 408	1 343	1 723	1 123	703	1 499	1 440	1 653	1 336	6									
1 014	1 192	796	1 106	992	1 086	6 600	1 162	972	538	1 070	—	808	979	687	732	2 038	937	7									
408	—	345	2 093	1 760	1 160	9 625	2 011	4 437	5 419	5 605	—	4 765	2 521	1 314	330	338	1 177	8									
304	2 279	310	93	175	152	45	139	66	650	139	1 585	302	110	231	242	1 120	325	9									
34	148	46	10	38	39	250	31	126	32	—	—	84	72	21	24	69	39	10									
1 091	681	852	481	1 115	785	867	839	892	1 766	324	6 352	1 265	683	935	731	730	800	11									
18 624	22 083	16 198	14 085	18 493	25 476	38 014	17 702	19 673	25 336	26 856	21 351	22 068	15 120	16 428	17 401	20 247	16 911	12									
11 660	14 109	10 590	10 202	12 604	13 669	15 943	11 817	13 478	17 227	17 390	17 503	15 070	10 624	11 031	10 451	11 813	10 892	13									
10 761	12 525	9 887	9 794	12 036	12 908	14 996	11 289	13 088	16 506	17 263	17 290	14 581	10 245	10 462	9 640	10 631	10 218	14									
6 079	7 560	5 463	4 927	6 341	7 136	8 525	5 895	6 794	8 568	9 147	7 592	7 554	5 303	5 598	5 395	6 075	5 544	15									
1 379	1 876	1 234	977	1 341	1 267	1 743	1 202	1 272	1 737	2 140	1 689	1 488	1 043	1 174	1 133	1 426	1 168	16									
1 243	1 731	1 137	834	1 235	1 183	1 675	1 084	1 157	1 621	2 064	1 689	1 377	931	1 094	1 040	1 310	1 073	17									
414	831	396	281	470	475	741	402	521	587	643	469	550	359	394	382	534	402	18									
122	130	117	65	96	177	132	91	124	158	274	173	144	100	100	117	121	107	19									
609	614	536	326	554	464	730	462	449	679	1 034	706	565	372	493	458	532	463	20									
70	91	57	135	82	45	36	99	36	141	97	341	82	76	71	56	84	69	21									
2	22	5	2	2	3	10	2	1	21	—	—	8	1	8	2	6	5	22									
16	35	17	17	18	12	—	17	13	22	4	—	15	13	18	16	23	17	23									
10	8	9	8	13	7	26	11	13	13	12	—	13	10	10	9	10	10	24									
136	145	97	143	106	84	68	118	115	116	76	—	111	112	80	93	116	95	25									
15	25	11	3	14	8	—	9	19	15	3	—	16	10	10	8	22	11	26									
3	—	2	4	2	8	—	3	14	10	—	—	12	7	3	3	4	4	27									
40	36	28	39	29	24	36	33	36	20	6	—	28	35	21	28	25	26	28									
18	18	13	8	11	1	22	9	10	10	13	—	10	8	9	12	11	10	29									
7	8	8	4	11	2	—	7	6	20	9	—	11	5	9	7	18	9	30									
14	55	13	8	8	35	6	10	24	17	45	—	22	12	10	15	25	14	31									
39	3	22	77	31	6	4	47	6	24	—	—	12	35	18	20	11	21	32									
146	313	119	96	146	99	153	123	170	153	141	109	161	117	117	144	189	134	33									
297	573	249	212	272	248	628	255	268	369	415	383	313	221	237	245	326	247	34									
191	407	161	120	164	151	487	153	154	249	228	301	193	131	148	150	210	153	35									
57	69	51	46	52	45	107	51	66	71	68	—	67	53	50	51	57	52	36									
134	338	110	74	112	106	380	102	88	178	160	301	126	78	98	99	153	101	37									
106	166	88	92	108	97	141	102	114	120	187	82	120	90	89	95	116	94	38									
20	21	20	25	22	26	57	24	25	19	103	—	27	24	20	22	23	22	39									
61	84	51	57	67	50	58	62	69	86	71	82	76	54	57	56	69	58	40									
25	61	17	10	19	21	26	16	20	15	13	—	17	12	12	17	24	14	41									

	Vuosismenot kulutusyksikköä kohden, mk Årsutgifter per konsumtionsenhet, mk	Alle	5000—7000	7000—9000	9000 tai enemmän eller däröver	Yhteensä Summa	Alle	5000—7000	7000—9000	9000 tai enemmän eller däröver	Yhteensä Summa	Alle	5000—7000
		Under 5000					Under 5000					Under 5000	
		1.a					1.b—2.a					2.a	
		4	8	13	12	37	4	43	61	35	143	14	51
Kulutussyksikköjen luku Antal konsumtionsenheter		1.a					1.b—2.a					2.a	
Buokakuntien luku — Antal hushåll		4	8	13	12	37	4	43	61	35	143	14	51
Kulutussyksikköjä keskimäärin perhettä kohden Antal konsumtionsenheter i medeltal per familj		1.a	1.a	1.a	1.a	1.a	2.1	2.1	2.0	2.0	2.0	2.6	2.6
1		2	3	4	5	6	7	8	9	10	11	12	13
1	DD. säilykkeet — konserver	—	4	8	12	8	1	4	9	12	8	2	8
2	EE. maitotaloustuotteet y. m. — mjölk- hushållningsprodukter m. m.	2 004	2 641	2 759	3 614	2 929	2 234	3 116	3 576	4 020	3 509	2 951	3 718
3	a. maito ja kerma — mjölk och grädde	1 006	1 481	1 355	2 002	1 554	1 156	1 605	1 794	2 153	1 807	1 508	2 019
4	maito, kuorimaton — mjölk, oskummad	987	1 270	1 163	1 695	1 340	1 111	1 538	1 660	1 931	1 674	1 418	1 899
5	maito, kuorittu — mjölk, skum- mad	—	15	2	1	4	4	5	1	1	2	50	14
6	maito, kondensoitu — mjölk, kondenserad	—	40	13	10	16	1	3	11	26	12	—	9
7	kirupiimä — kärmjölk	17	72	20	39	37	10	26	41	37	35	28	50
8	kerma — grädde	2	84	157	257	157	30	33	81	158	84	12	47
9	b. voi — smör	889	898	1 122	1 279	1 099	855	1 237	1 429	1 482	1 368	1 232	1 391
10	meijeri — mejeri- maalais- — bond-	348	509	614	799	623	314	525	801	943	739	329	610
11	541	389	508	480	476	541	712	628	539	629	903	781	
12	c. margariini — margarin	8	98	28	29	42	89	76	83	83	81	60	118
13	d. rasva ja ihra — fett och flott	46	25	62	61	52	35	69	63	44	60	50	71
14	e. juusto — ost	22	21	51	49	41	22	33	68	71	57	33	27
15	koko- ja puolirasvainen — hel- och hälvtet-	19	16	46	43	36	5	27	63	64	51	29	22
16	maalais- — bond-	3	5	5	6	5	17	6	5	7	6	4	5
17	f. muut — ägg	33	118	141	194	141	77	96	139	187	136	68	92
18	FF. muut anim. ravintoaineet — övriga animal. matvaror	—	5	—	1	1	—	—	—	—	—	—	—
19	B. vegetabiliset — vegetabiliska	1 958	2 783	2 995	4 053	3 180	2 345	3 346	3 824	4 304	3 756	3 516	4 365
20	AA. leipä — bröd	285	358	481	922	576	633	424	743	768	650	504	505
21	a. ruis, kova — råg-, hårt	43	14	43	117	61	29	59	46	43	48	49	41
22	b. ruis-, näkkileipä — råg-, knäcke- bröd	30	97	52	91	72	46	17	46	65	42	21	33
23	c. ruis-, pehmeä — råg-, mjukt	144	142	151	264	185	349	178	250	227	226	229	254
24	d. vehnä-, korput — vete-, skorpor	8	34	34	55	38	—	17	33	31	27	22	31
25	e. vehnä-, pehmeä — vete-, mjukt	20	6	93	235	112	110	63	142	202	132	106	71
26	f. hiiva — jäst	27	37	59	90	61	90	54	139	78	97	56	51
27	g. pikkuleivät y. m. — småbröd o. d.	13	28	49	70	47	9	36	87	122	78	21	24
28	BB. jauhot — mjöl	710	737	800	859	796	556	1 185	999	1 196	1 090	1 334	1 723
29	a. ruis — råg-	294	313	276	291	291	251	476	345	447	407	807	895
30	b. vehnä — vete-	257	318	419	450	390	259	525	525	580	531	341	565
31	c. ohra — korn-	62	73	57	67	64	13	100	80	79	84	157	160
32	d. maissi — majs-	2	9	5	1	4	—	9	4	20	9	2	13
33	e. peruna — potatis-	12	16	35	43	31	9	31	31	41	32	19	29
34	f. muut — annat	83	8	8	7	16	24	44	14	29	27	8	61
35	CC. suurimot — gryn	108	177	183	310	215	181	212	253	335	259	228	267
36	a. kaura — havre-	40	115	87	117	98	134	82	101	115	100	125	144
37	b. ohra — korn-	7	4	2	3	4	10	10	8	20	12	7	11
38	c. riisi — ris-	58	51	76	161	96	32	87	107	146	108	58	79
39	d. manna — manna-	—	6	16	26	15	5	26	34	45	33	37	29
40	e. muut — andra	3	1	2	3	2	—	7	3	9	6	1	4
41	DD. juurikasvit, vihannekset, hedel- mät y. m. — rotfrukter, grön- saker, frukt m. m.	268	480	515	623	516	385	438	579	658	550	454	559
42	a. perunat — potatis	183	244	235	272	243	190	245	271	302	268	278	322
43	b. lantut ja nauriit — kålrötter och rovor	2	15	21	11	15	13	8	17	30	18	15	18

7000-9000			5000-7000			7000-9000			9000 tal enemmän eller däröver			Yhteensä Summa			Alle Under 5000			5000-7000			7000-9000			9000 tal enemmän eller däröver			Yhteensä Summa		
-2.9			3.0-3.9						4 tai enemmän - 4 eller däröver						Yhteensä - Summa														
38	7	105	37	49	7	2	95	33	20	8	1	57	92	171	117	57	497												
2.5	2.4	2.6	3.4	3.3	3.3	3.2	3.3	4.7	4.7	4.4	4.2	4.7	3.6	2.9	2.3	2.1	2.8												
14	15	16	17	18	19	20	21	22	23	24	25	26	27	28	29	30	31												
13	50	11	4	14	5	31	10	5	10	3	—	7	4	9	10	17	9	1											
4 244	4 745	3 850	3 637	4 568	5 516	5 970	4 305	5 079	6 299	6 448	5 411	5 585	3 918	4 061	3 863	4 117	3 986	2											
2 087	2 282	1 989	1 772	2 286	2 616	3 122	2 128	2 560	2 906	3 471	2 194	2 723	1 954	2 070	1 920	2 172	2 019	3											
1 885	1 692	1 817	1 622	2 161	2 552	2 320	1 983	2 373	2 635	3 348	2 175	2 513	1 811	1 940	1 765	1 870	1 857	4											
61	1	32	69	3	2	12	29	59	52	1	—	53	57	13	18	2	22	5											
13	39	11	2	6	—	5	4	8	8	6	—	8	3	8	11	23	10	6											
51	37	47	46	75	38	95	62	98	135	114	13	110	59	62	43	39	53	7											
77	513	82	33	41	24	690	50	22	76	2	6	39	24	47	83	238	77	8											
1 820	2 040	1 548	1 464	1 856	2 558	1 821	1 754	2 101	2 759	1 821	2 361	2 322	1 606	1 622	1 583	1 535	1 597	9											
884	861	675	495	644	1 259	1 747	654	779	1 113	1 032	472	904	558	652	837	923	717	10											
936	1 179	873	969	1 212	1 299	74	1 100	1 322	1 646	789	1 889	1 418	1 048	970	746	612	880	11											
75	125	98	178	189	98	13	174	127	164	433	40	154	130	132	85	74	112	12											
76	40	68	120	91	98	241	106	124	135	355	209	142	104	81	76	57	82	13											
60	85	42	25	49	65	227	45	60	132	74	170	88	39	47	63	75	53	14											
57	85	38	23	43	60	211	41	51	123	62	170	79	33	41	59	69	48	15											
3	—	4	2	6	5	16	4	9	9	12	—	9	6	6	4	6	5	16											
126	173	105	78	97	81	546	98	107	203	294	437	156	85	109	136	204	123	17											
—	3	—	1	—	1	—	—	—	—	—	—	—	—	—	—	—	—	18											
4 588	4 923	4 360	4 832	5 644	5 734	6 365	5 349	6 235	7 849	8 099	9 549	6 958	4 902	4 809	4 171	4 492	4 616	19											
652	914	579	572	735	351	1 106	651	751	1 574	1 157	99	1 050	616	669	675	819	679	20											
83	83	58	120	84	7	2	91	263	292	893	20	303	153	86	75	62	94	21											
58	70	42	30	103	5	37	66	27	33	17	7	28	28	52	47	69	48	22											
207	195	232	203	218	239	400	217	251	847	123	—	449	228	289	223	233	251	23											
31	53	31	25	26	30	32	26	15	37	24	60	24	20	27	32	40	28	24											
126	174	100	118	95	13	170	100	75	184	28	—	109	96	86	121	201	113	25											
91	208	75	60	159	4	37	106	99	148	39	—	111	73	93	106	94	93	26											
56	131	41	16	50	53	428	45	21	33	33	12	26	18	36	71	120	52	27											
1 499	1 270	1 571	2 110	2 312	2 435	1 870	2 233	2 569	2 660	3 176	4 071	2 659	2 028	1 820	1 260	1 208	1 634	28											
693	572	798	1 347	1 386	1 341	515	1 348	1 420	1 354	1 946	2 167	1 438	1 197	956	536	462	830	29											
608	545	548	512	612	773	1 129	596	753	973	815	1 573	848	551	605	559	586	579	30											
135	41	144	160	144	177	204	154	234	248	320	55	241	176	147	105	76	132	31											
6	—	9	15	26	1	—	20	9	2	12	142	9	10	14	5	15	11	32											
40	36	31	31	42	42	22	37	43	45	70	134	46	31	35	35	41	35	33											
17	76	41	45	103	101	—	78	110	38	13	—	77	63	63	20	28	47	34											
293	350	275	297	336	362	275	321	399	477	541	502	436	310	293	270	333	296	35											
102	104	126	142	147	139	63	143	223	198	282	147	216	164	135	106	113	130	36											
12	5	10	15	14	13	23	14	25	15	41	120	24	17	11	10	17	13	37											
125	168	96	110	145	170	162	134	111	197	211	220	148	96	113	115	154	115	38											
33	59	33	22	24	38	23	24	33	60	3	—	41	27	29	31	41	31	39											
21	14	10	8	6	2	4	6	7	7	4	15	7	6	5	8	8	7	40											
696	766	602	547	685	580	1 126	633	810	1 096	1 486	2 754	980	608	624	628	717	634	41											
376	329	333	385	410	357	433	397	502	612	850	845	565	393	358	316	313	348	42											
20	29	19	11	20	23	28	17	50	62	91	550	65	25	22	21	36	24	43											

Vuosisenot kulutusyksikköä kohden, mk Årsutgifter per konsumtionsenhet, mk		Alle Under 5000	5000—7000	7000—9000	9000 tai enemmän eller däröver	Yhteensä Summa	Alle Under 5000	5000—7000	7000—9000	9000 tai enemmän eller däröver	Yhteensä Summa	Alle Under 5000	5000—7000
Kulutusyksikköjen luku Antal konsumtionsenheter		1.8					1.9—2.2					2.3	
Ruokakuntien luku — Antal hushåll		4	8	13	12	37	4	43	61	35	143	14	51
Kulutusyksikköjä keskimäärin perhettä kohden Antal konsumtionsenheter i medeltal per familj		1.8	1.8	1.8	1.8	1.8	2.1	2.1	2.0	2.0	2.0	2.6	2.6
1		2	3	4	5	6	7	8	9	10	11	12	13
1	c. porkkanat ja punajuuret — morötter och rödbetor	8	26	13	18	17	53	6	13	18	13	10	18
2	d. herneet ja pavut — ärtor och bönor	8	24	20	19	19	9	15	21	24	19	17	21
3	e. kaali y. m. vihannekset — kål o. a. grönsaker	8	43	35	32	33	50	19	32	35	29	19	23
4	f. makaronit y. m. — makaroni m. m.	—	8	18	22	15	1	11	20	20	17	25	14
5	g. hedelmät, tuoreet — frukt, färsk	12	30	33	84	47	29	40	54	56	49	15	31
6	h. hedelmät, kuivatut — frukt, torkad	2	22	64	73	51	15	38	75	85	65	21	49
7	i. marjat — bär	45	66	69	86	71	25	53	71	76	66	53	59
8	j. hillot ja mehut — sylt och saft	—	2	7	6	5	—	3	5	12	6	1	4
9	EE. sokeri ja siirappi — socker och sirap	311	540	485	626	524	388	572	661	739	646	526	746
10	a. sokeri — socker	244	367	366	456	382	379	463	525	555	510	417	601
11	b. siirappi — sirap	67	173	119	170	142	9	109	136	184	136	109	145
12	FF. suola y. m. mausteet — salt o. a. kryddor	15	33	45	40	38	19	33	46	55	44	28	42
13	a. suola — salt	10	11	12	16	13	9	13	13	18	14	16	19
14	b. mausteet — kryddor	5	22	33	24	25	10	20	33	37	30	12	23
15	GG. kahvi ja kahvinlisäkkeet — kaffe och kaffetillsatser	260	450	467	651	500	166	472	530	529	502	435	515
16	a. kahvi — kaffe	231	399	441	619	467	157	448	504	500	476	409	485
17	b. sikuri y. m. — cikoria m. m.	29	51	26	32	33	9	24	26	29	26	26	30
18	HH. tee — te	1	6	7	5	5	4	3	6	9	6	5	5
19	II. suklaa — choklad	—	2	12	17	10	13	7	7	15	9	2	3
20	Ö. muut ravintoaineet — övr. matvaror	4	19	34	30	26	30	46	78	75	66	21	60
21	2. kalja y. m. virvoitusjuomat — svag- dricka o. a. läskdrycker	22	31	99	35	56	11	22	54	52	43	8	37
22	3. kodin ulkopuolella nautitut ateriat y. m. — förtäring utom hemmet o. d.	23	13	184	725	305	162	156	215	445	252	7	121
23	4. nautintoaineet — njutningsmedel	254	511	414	502	446	267	319	559	619	493	264	415
24	A. tupakka — tobak	253	499	404	485	434	226	309	510	582	459	262	398
25	AA. savukkeet — cigaretter	240	286	402	478	384	226	303	492	559	444	234	367
26	BB. sikaarit — cigarrer	—	148	2	2	33	—	4	2	6	3	—	3
27	CC. muu tupakka — annan tobak	13	65	—	5	17	—	2	16	17	12	28	28
28	B. muut nautintoaineet — övriga njutningsmedel	1	12	10	17	12	41	10	49	37	34	2	17
29	II. Vaatetus — Beklädnad	936	922	2 084	2 983	2 000	948	1 638	2 208	3 304	2 270	1 199	2 160
30	1. pitovaatteet ja niiden korjaus — gäng- kläder och deras lagning	463	533	1 127	1 749	1 128	296	810	1 112	2 011	1 219	539	1 022
31	A. miehen — mannens	363	242	564	977	606	68	355	543	872	554	218	378
32	B. vaimon — hustruns	68	192	560	766	494	84	294	390	792	451	129	284
33	C. lasten — barnens	32	—	1	4	5	137	154	174	306	200	174	331
34	D. sekalaista — diverse	—	99	2	2	23	7	7	5	41	14	18	29
35	2. alusvaatteet ja niiden korjaus — under- kläder och deras lagning	71	101	262	322	226	104	165	280	401	270	139	335
36	A. miehen — mannens	46	54	166	185	135	14	51	108	134	95	47	114
37	B. vaimon — hustruns	24	45	95	130	83	38	54	79	118	80	17	58
38	C. lasten — barnens	1	—	1	3	1	51	52	84	140	87	74	131
39	D. sekalaista — diverse	—	2	—	4	2	1	8	9	9	8	1	32
40	3. jalkineet ja niiden korjaus — skodon och deras lagning	363	255	616	752	555	514	523	645	731	626	435	717

-2.9			3.0-3.9					4 tai enemmän - 4 eller döröver					Yhteensä - Summa					
9000 tai enemmän eller döröver	Yhteensä Summa	Alle Under 5000	5000-7000	7000-9000	9000 tai enemmän eller döröver	Yhteensä Summa	Alle Under 5000	5000-7000	7000-9000	9000 tai enemmän eller döröver	Yhteensä Summa	Alle Under 5000	5000-7000	7000-9000	9000 tai enemmän eller döröver	Yhteensä Summa		
33	7	105	37	49	7	2	95	33	20	3	1	57	92	171	117	57	437	
2.5	2.4	2.6	3.4	3.3	3.3	3.2	3.3	4.7	4.7	4.4	4.2	4.7	3.6	2.9	2.3	2.1	2.5	
14	15	16	17	18	19	20	21	22	23	24	25	26	27	28	29	30	31	
15	16	16	10	16	2	25	13	18	31	74	390	32	15	16	15	24	17	1
20	31	21	25	27	23	47	27	39	60	90	8	48	27	26	22	24	25	2
59	71	37	17	31	16	72	25	35	40	38	775	50	25	27	39	53	33	3
14	39	17	7	24	21	7	17	13	45	1	60	24	11	19	18	23	18	4
46	51	35	21	25	14	208	27	32	80	59	10	50	24	37	47	66	41	5
59	99	52	26	54	53	116	44	44	53	28	21	46	30	47	66	84	54	6
80	95	67	40	56	54	187	52	76	105	237	20	94	55	63	77	83	67	7
7	6	5	5	22	17	3	14	1	8	18	75	6	3	9	7	11	7	8
766	891	733	716	864	1 065	1 087	826	983	1 201	901	827	1 053	751	780	702	747	748	9
604	657	581	593	702	885	869	677	833	974	787	691	878	628	628	558	560	600	10
162	234	152	123	162	180	218	149	150	227	114	136	175	123	152	144	187	148	11
41	71	42	33	43	36	67	39	48	57	73	37	52	36	41	45	54	43	12
17	19	18	19	24	22	24	22	26	27	34	29	27	20	19	15	18	18	13
24	52	24	14	19	14	43	17	22	30	39	8	25	16	22	30	36	25	14
610	638	542	550	657	891	787	635	666	775	745	1 237	718	545	572	573	589	569	15
583	606	514	505	614	844	713	590	617	737	718	822	668	504	538	545	551	535	16
27	32	28	45	43	47	74	45	49	38	27	415	50	41	34	28	38	34	17
9	14	7	5	5	12	3	6	6	6	10	—	6	5	5	7	9	6	18
22	9	9	2	7	2	44	5	3	3	10	22	4	3	5	11	16	7	19
94	42	64	35	51	38	106	45	59	89	17	149	69	40	55	74	64	58	20
65	156	50	17	27	24	293	29	25	33	10	159	29	18	29	59	71	41	21
359	345	195	74	107	46	135	90	82	100	4	41	83	69	119	237	474	186	22
475	1 083	458	317	434	691	519	409	283	588	113	13	377	292	421	515	637	447	23
436	1 044	435	309	416	673	67	386	262	526	94	—	342	279	401	476	590	420	24
400	990	401	259	386	648	55	349	240	504	94	—	321	246	369	455	567	392	25
5	17	4	—	8	5	11	5	1	2	—	—	1	—	11	3	7	6	26
31	37	30	50	22	20	1	32	21	20	—	—	20	33	21	18	16	22	27
39	39	23	8	18	18	452	23	21	62	19	13	35	13	20	39	47	27	28
3 161	3 462	2 433	1 610	2 850	4 652	8 825	2 626	2 584	4 242	7 573	6 505	3 497	1 839	2 412	2 747	3 506	2 524	29
1 804	1 912	1 263	673	1 480	2 567	5 947	1 340	1 346	2 120	4 288	4 052	1 820	869	1 206	1 478	2 118	1 327	30
788	782	513	165	437	695	1 039	339	298	494	2 025	2 122	490	225	411	661	911	504	31
488	522	343	183	354	814	1 689	349	286	428	211	658	338	203	319	458	783	392	32
468	607	372	299	622	1 026	3 110	578	751	1 134	2 042	1 112	960	424	449	337	392	406	33
60	1	35	26	17	32	109	24	11	64	10	160	32	17	27	22	32	25	34
397	491	338	218	359	559	1 312	339	333	608	1 413	396	488	236	320	357	427	326	35
150	138	118	60	82	122	67	76	90	125	296	96	114	66	88	132	142	102	36
104	158	73	48	78	111	319	74	49	171	181	—	98	42	75	92	131	80	37
137	182	123	94	183	308	920	173	181	303	686	178	250	116	140	119	144	130	38
6	13	19	16	16	18	6	16	13	9	250	122	26	12	17	14	10	14	39
808	806	714	624	928	1 453	1 277	856	796	1 319	1 831	2 009	1 055	641	777	766	787	747	40

Vuosimenot kulutusyksikköä kohden, mk Årsutgifter per konsumtionsenhet, mk		Alle Under 5000	5000—7000	7000—9000	9000 tai enemmän eller däröver	Yhteensä Summa	Alle Under 5000	5000—7000	7000—9000	9000 tai enemmän eller däröver	Yhteensä Summa	Alle Under 5000	5000—7000
Kulutusyksikköjen luku Antal konsumtionsenheter		1.s					1.s—2.s					2.s	
Ruokakuntien luku — Antal hushåll		4	8	13	12	37	4	43	61	35	143	14	51
Kulutusyksikköjä keskimäärin perhettä kohden Antal konsumtionsenheter i medeltal per familj		1.s	1.s	1.s	1.s	1.s	2.1	2.1	2.0	2.0	2.0	2.6	2.6
1		2	3	4	5	6	7	8	9	10	11	12	13
1	A. miehen — mannens	180	112	319	399	285	151	217	249	275	243	135	200
2	B. vaimon — hustruns	112	120	296	353	257	163	147	238	224	205	128	156
3	C. lasten — barnens	71	—	—	—	8	200	153	154	218	171	172	352
4	D. sekalaista — diverse	—	23	1	—	5	—	6	4	14	7	—	9
5	4. muu vaatetus — övrig beklädnad	39	33	79	160	91	34	140	171	161	155	86	86
6	III. Asunto — Bostad	351	630	649	1 016	732	383	591	816	843	743	477	629
7	1. vuokra — hyra	351	630	649	1 013	731	383	589	782	824	723	472	625
8	2. korjaus- ja muuttokustannukset — reparaations- och flyttningskostnader	—	—	—	3	1	—	2	34	19	20	5	4
9	IV. Lämpö ja valo — Värme och lyse	530	731	755	760	727	481	735	849	960	831	661	808
10	1. halot — ved	416	551	597	452	520	338	577	612	697	614	502	626
11	2. halkojen pilkkominen y. m. s. — vedhuggning o. d.	2	—	—	4	2	1	8	11	5	8	4	2
12	3. sähkö — elektricitet	19	118	79	102	89	111	77	90	106	91	75	79
13	4. kaasu — gas	—	—	28	32	20	—	—	25	44	22	—	12
14	5. kynttilät — ljus	5	8	3	6	5	—	5	9	12	8	8	9
15	6. paloöljy — petroleum	72	9	21	70	40	15	44	54	48	48	51	34
16	7. tulitikut — tändstickor	14	18	22	22	20	12	15	25	23	21	16	25
17	8. muu — övrigt	2	27	5	72	31	4	8	23	25	19	5	21
18	V. Kalusto — Inventarier	89	269	368	398	326	133	261	419	680	428	77	225
19	1. huonekalut — möbler	—	176	131	150	132	33	69	140	204	131	14	35
20	2. makuuvaatteet — sängkläder	9	22	37	61	38	—	44	45	122	63	8	30
21	3. talouskalut — husgeråd	3	39	153	123	103	54	101	166	212	155	49	97
22	4. kirjoitustarpeet — skrivutensilier	8	8	27	24	20	13	10	22	54	26	4	13
23	5. muu kalusto — övriga inventarier	69	24	20	40	33	33	37	46	88	53	2	50
24	VI. Pesu ja puhtaus — Tvätt och renhållning	69	134	183	200	166	66	134	193	306	199	96	131
25	1. pesijä, pesulaitos — tvätterska, tvättinrättning	2	35	39	58	40	1	14	33	95	41	6	9
26	2. pesutupa ja mankeli — tvättstuga och mangel	14	13	25	24	21	11	13	15	21	16	16	12
27	3. saippua y. m. s. — tvål o. d.	50	76	96	105	90	49	98	125	168	125	71	101
28	4. muu pesu ja puhtaus — övrig tvätt och renhållning	3	10	23	13	15	5	9	20	22	17	3	9
29	VII. Sairaus ja terveydenhoito — Sjuk- och hälsovård	68	303	360	474	353	236	277	380	650	411	125	289
30	1. lääkäri ja lääkkeet — läkare och medicin	10	165	142	288	180	147	148	188	352	215	50	174
31	2. kylvyt, parturi y. m. s. — bad, rakning o. d.	41	128	145	123	123	71	99	139	172	133	67	91
32	3. muu terveydenhoito — övrig hälsovård	17	10	73	63	50	18	30	53	126	63	8	24
33	VIII. Matkat, posti, puhelin y. m. — Resor, post, telefon o. d.	42	121	464	464	344	181	216	349	342	303	74	196
34	1. matkat — resor	19	98	327	290	232	154	184	258	219	223	34	151
35	2. raitiotievaunu — spårvagn	19	15	107	128	85	14	19	71	78	56	37	35
36	3. posti, puhelin, lennätin y. m. — post, telefon, telegraf o. d.	4	8	30	46	27	13	13	20	45	24	3	10
37	IX. Menoja sivistystarkoituksiin — Utgifter för bildningsändamål	103	83	191	212	165	120	132	170	297	188	98	200
38	1. sanomalehdet — tidningar	46	61	111	125	98	51	69	98	147	100	50	87
39	2. kirjallisuus — litteratur	20	20	68	79	56	21	29	43	97	51	18	36
40	3. lasten koulunkäynti — barnens skolgång	24	—	1	—	3	47	32	21	44	31	26	71
41	4. muita menoja — övriga utgifter	13	2	11	8	8	1	2	8	9	6	4	6
42	X. Huvit — Nöjen	27	19	125	146	98	44	51	84	132	85	30	65

-2.9			3.0-3.9					4 tai enemmän — 4 eller däröver					Yhteensä — Summa				
9000 tai enemmän eller däröver 7000-9000	Yhteensä Summa	Alle Under 5000	5000-7000	7000-9000	9000 tai enemmän eller däröver	Yhteensä Summa	Alle Under 5000	5000-7000	7000-9000	9000 tai enemmän eller däröver	Yhteensä Summa	Alle Under 5000	5000-7000	7000-9000	9000 tai enemmän eller däröver	Yhteensä Summa	
33	7	105	37	49	7	2	95	33	20	3	1	57	92	171	117	57	437
2.5	2.4	2.6	3.4	3.3	3.3	3.2	3.3	4.7	4.7	4.4	4.3	4.7	3.6	2.9	2.3	2.1	2.5
14	15	16	17	18	19	20	21	22	23	24	25	26	27	28	29	30	31
254	210	209	168	262	339	197	230	179	268	396	628	230	167	226	267	296	234
197	221	170	131	160	330	159	161	88	226	244	415	150	116	161	239	252	184
346	329	324	304	492	783	920	449	504	814	1 187	901	655	341	380	255	223	318
11	46	11	21	14	1	1	16	25	11	4	65	20	17	10	5	16	11
152	253	118	95	83	73	289	91	109	195	41	48	134	93	109	146	174	124
909	1 240	737	515	663	1 734	900	690	724	1 081	1 471	4 200	950	571	682	896	989	756
906	1 217	732	515	657	1 734	900	686	709	1 081	1 471	4 200	941	565	679	877	974	747
3	23	5	—	6	—	—	4	15	—	—	—	9	6	3	19	15	9
943	1 394	870	581	905	1 205	1 745	819	913	1 205	1 210	2 362	1 056	706	860	896	1 023	858
724	1 043	668	428	721	1 087	1 541	651	747	921	866	1 820	833	549	672	676	737	656
8	6	4	13	6	8	—	9	6	15	92	100	15	8	6	11	7	8
107	142	92	67	74	89	162	74	113	131	209	417	130	85	85	97	117	92
22	73	18	16	25	—	—	19	5	34	—	—	15	8	15	23	42	19
10	7	9	5	8	3	32	7	9	11	11	9	9	7	8	8	11	8
36	73	39	28	32	2	1	28	6	30	2	16	15	25	34	41	54	36
26	27	24	21	28	15	9	24	21	34	17	—	25	20	24	24	22	23
10	23	16	3	11	1	—	7	6	29	13	—	14	4	16	16	33	16
535	574	326	117	242	563	3 828	293	253	330	3 244	600	444	159	254	527	717	367
139	66	67	15	54	120	2 897	104	43	45	325	—	58	25	57	142	266	100
98	128	55	32	36	131	66	42	63	75	366	271	87	37	41	73	111	58
143	221	113	48	107	227	727	106	87	142	355	181	122	60	103	167	212	125
30	21	18	10	13	38	65	15	16	27	15	148	22	11	14	25	46	20
125	138	73	12	32	47	73	26	44	41	2 183	—	155	26	39	120	82	64
219	388	171	145	172	182	269	164	192	323	456	466	257	148	166	206	295	189
37	128	25	15	20	17	85	19	27	73	181	126	53	17	22	38	91	34
22	43	18	15	13	7	6	13	16	23	20	6	18	15	14	18	24	16
131	157	110	104	126	151	150	120	135	194	200	109	159	106	117	127	152	122
29	60	18	11	13	7	28	12	14	33	55	225	27	10	13	23	28	17
469	649	348	187	245	434	615	244	255	369	851	986	339	199	283	418	618	346
209	383	182	82	127	269	252	122	117	183	686	495	177	89	155	207	341	179
154	184	114	90	89	84	269	93	115	160	137	72	131	93	102	140	165	119
106	82	52	15	29	81	94	29	23	26	28	419	31	17	26	71	112	48
366	745	270	110	239	727	1 517	251	285	251	240	1 953	300	167	216	386	487	287
284	644	210	91	172	643	207	175	240	194	225	1 332	242	135	168	295	305	213
53	79	44	9	56	4	150	36	27	35	—	97	30	20	36	64	92	48
29	22	16	10	11	80	1 160	40	18	22	15	524	28	12	12	27	90	26
285	297	220	123	226	541	435	214	336	375	602	3 552	420	195	206	238	341	230
90	123	86	44	78	55	100	64	79	79	103	135	81	58	78	95	137	86
79	51	48	18	30	115	291	37	36	66	278	92	60	25	35	66	95	49
99	120	77	58	113	365	25	108	213	222	205	3 325	270	107	88	66	101	88
17	3	9	3	5	6	19	5	8	8	16	—	9	5	5	11	8	7
100	165	78	32	59	91	320	56	45	95	144	259	72	37	61	95	148	76

Vuosimenot kulutusyksikköä kohden, mk Åravgifter per konsumtionsenhet, mk	Alle 5000 Under	5000-7000	7000-9000	9000 tai enemmän eller däröver	Yhteensä Summa	Alle 5000 Under	5000-7000	7000-9000	9000 tai enemmän eller däröver	Yhteensä Summa	Alle 5000 Under	5000-7000
	1.8					1.9-2.2					2.3	
Kulutusyksikköjen luku Antal konsumtionsenheter	4	8	13	12	37	4	43	61	35	143	14	51
Ruokakuntien luku — Antal hushåll	4	8	13	12	37	4	43	61	35	143	14	51
Kulutusyksikköjä keskimäärin perhettä kohden Antal konsumtionsenheter i medeltal per familj	1.8	1.8	1.8	1.8	1.8	2.1	2.1	2.0	2.0	2.0	2.6	2.6
1	2	3	4	5	6	7	8	9	10	11	12	13
1. teatterit ja konsertit — teater och konserter	5	9	58	74	47	16	20	33	50	33	6	24
2. tanssiaiset y. m. s. — danstillställningar o. d.	1	2	2	12	5	—	2	3	7	4	2	3
3. elävät kuvat — biograf	12	1	31	30	22	12	14	23	26	21	6	19
4. muut huvit — övriga nöjen	9	7	34	30	24	16	15	25	49	27	16	19
XI. Verot, vakuutus- ja yhdistysmaksut — Skatter, försäkr.- o. föreningsavgifter	169	251	741	755	578	239	423	665	867	630	247	480
1. verot — skatter	113	209	583	615	462	106	294	485	646	456	201	349
7 A. valtiolle — till staten	7	8	24	66	33	10	16	35	38	30	10	20
8 B. kunnalle — till kommunen	101	191	532	523	409	81	250	426	577	400	184	307
9 C. kirkolle — till kyrkan	5	10	27	26	20	15	28	24	31	26	7	22
10 2. vakuutus — försäkring	35	22	114	90	78	124	92	122	155	122	38	89
11 A. palovakuutus — brandförsäkring	5	7	7	20	11	9	9	14	10	11	2	7
12 B. henkivakuutus — livförsäkring	26	11	97	65	61	110	71	103	130	100	33	77
13 C. tapaturmavakuutus — olycksfalls- försäkring	—	1	8	2	3	—	5	—	7	4	—	3
14 D. muu vakuutus — övrig försäkring	4	3	2	3	3	5	7	5	8	7	3	2
15 3. yhdistysmaksut — föreningsavgifter	21	20	44	50	38	9	37	58	66	52	8	42
XII. Palvelijat ja kotiapulaiset — Tjän- nare och tillfälliga hembiträden	—	16	—	42	17	—	11	51	147	61	4	4
17 1. palvelijat — tjänare	—	8	—	—	2	—	1	21	66	26	—	—
18 2. kotiapulaiset — hembiträden	—	8	—	42	15	—	10	30	81	35	4	4
19 XIII. Työkalut — Verktyg	—	67	26	63	44	1	10	30	53	29	17	13
20 XIV. Lahjat ja avustukset — Gåvor och understöd	5	111	204	248	177	10	47	77	158	86	11	51
21 XV. Lainojen korot — Ränta å lån	12	—	9	47	20	—	11	8	15	10	11	21
22 XVI. Muita menoja — Övriga utgifter	46	29	89	187	103	34	95	125	158	122	75	116
23 Yhteensä menoja — Summa utgifter	7 605	11 068	14 065	18 942	14 290	8 545	12 747	16 073	20 164	15 864	11 218	15 510
24 Säästö (+) tai vajaus (—) — Överskott (+) eller brist (—)	— 567	+ 76	+ 349	+ 740	+ 317	— 451	— 281	— 89	— 1 138	— 414	+ 251	— 390
Kirjanpitoeriä — Bokföringsposter												
25 Tulopuoella — På inkomstsidan	634	699	943	1 544	1 052	540	856	1 300	1 625	1 225	582	993
26 Otettuja lainoja — Upptagna lån	289	426	447	940	586	187	394	781	654	617	214	538
27 Takaisinsaatuja lainattuja varoja — Återbekomna utlånta medel	2	12	25	101	44	188	28	99	111	83	7	40
28 Otettuja säästöjä — Uttagna besparin- gar	343	139	413	386	337	165	314	380	718	437	222	395
29 Myytyjä osakkeita — Försälda aktier	—	—	—	—	—	—	—	3	30	9	—	8
30 Myytyjä talouskaluja — Försälda hus- geråd	—	22	58	—	25	—	98	13	105	61	14	1
31 Lainattu panttilainauslaitoksesta — Lån från panttlåneinrättning	—	100	—	117	60	—	22	24	7	18	125	11
32 Menopuoella — På utgiftssidan	181	294	510	1 569	771	63	459	969	744	735	272	755
33 Maksettuja lainoja — Återbetalta lån	154	79	273	309	230	11	143	433	168	269	50	349
34 Velänlyhennyksiä — Avkortning av skuld	—	8	9	523	174	23	46	131	113	98	87	139
35 Sijoituksia — Placeringar	25	190	228	709	354	12	267	330	454	332	135	229
36 Annettujen lainojen — Utgivna lån	2	17	—	28	13	17	3	75	9	36	—	38

7000-9000			5000-7000			3000-4000			1000-2000			Yhteensä - Summa						
7000-9000	8000	9000	5000-7000	6000	7000	3000-4000	3000	4000	1000-2000	1000	2000	Yhteensä	Summa					
2.9			3.0-3.9						4 tal enemmän - 4 eller däröver					Yhteensä - Summa				
33	7	105	37	49	7	2	95	33	20	3	1	57	92	171	117	57	437	
2.5	2.4	2.6	3.4	3.3	3.3	3.2	3.3	4.7	4.7	4.4	4.2	4.7	3.6	2.9	2.3	2.1	2.8	
14	15	16	17	18	19	20	21	22	23	24	25	26	27	28	29	30	31	
39	61	29	7	22	42	98	19	18	23	67	100	24	11	21	39	59	29	
3	7	3	8	2	—	3	4	2	17	—	60	8	4	4	3	9	4	
29	28	21	7	10	13	89	11	11	18	24	49	15	9	15	25	30	18	
29	69	25	10	25	36	130	22	14	37	53	50	25	13	21	28	50	25	
756	784	556	326	542	783	1892	504	579	712	848	1499	656	394	500	711	880	584	
541	553	403	240	356	416	1285	335	445	552	608	1183	504	296	354	511	660	424	
46	32	23	27	24	24	200	29	26	57	33	394	44	23	24	36	55	31	
468	497	354	190	314	371	1006	285	390	465	541	738	430	252	308	450	574	369	
27	24	21	23	18	21	79	21	29	30	34	51	30	21	22	25	31	24	
154	198	110	58	147	360	552	136	98	102	227	274	109	71	105	147	163	117	
38	9	16	6	8	25	26	9	17	11	6	132	17	9	8	20	15	13	
105	114	82	47	134	324	461	121	69	75	221	142	80	55	89	119	126	95	
6	21	5	2	1	10	8	2	1	6	—	—	3	1	3	3	8	3	
5	54	7	3	4	1	57	4	11	10	—	—	9	6	5	5	14	6	
61	33	43	28	39	7	55	33	36	58	13	42	43	27	41	53	57	43	
18	28	10	12	27	219	316	41	3	29	97	561	27	6	16	47	123	36	
2	24	2	—	18	175	300	28	—	8	93	—	8	—	7	24	54	16	
16	4	8	12	9	44	16	13	3	21	4	561	19	6	9	23	69	20	
58	54	30	11	16	7	2	13	5	66	—	401	33	9	22	35	60	28	
153	81	80	29	74	37	1443	83	68	145	106	45	97	38	70	111	211	93	
19	16	19	16	28	34	41	24	52	44	148	—	53	27	22	16	22	21	
327	162	180	73	143	553	317	149	69	198	99	908	130	69	124	203	183	141	
19 978	24 148	16 918	14 089	19 035	25 431	38 408	17 988	19 841	26 692	34 479	41 800	23 401	15 188	16 925	17 983	21 416	17 428	
-1 354	-2 065	-720	-4	-542	+ 45	-394	-286	-168	-1 356	-7 623	-20 449	-1333	-68	-497	-582	-1 169	-517	
2 425	2 726	1 504	795	2 828	2 055	219	1 924	1 202	3 232	7 518	12 152	2 439	891	1 732	1 782	1 878	1 588	
881	1 439	663	505	1 309	1 751	100	1 003	842	1 011	4 392	8 000	1 214	559	773	923	920	787	
86	126	56	31	111	23	—	71	49	175	—	—	90	39	72	80	105	72	
1 116	816	626	230	680	251	119	461	304	330	3 126	4 152	529	257	437	654	699	491	
301	257	116	7	52	8	—	30	—	20	—	—	7	3	19	87	50	38	
26	88	16	18	652	22	—	345	6	1 696	—	—	598	12	411	22	75	179	
15	—	27	4	24	—	—	14	1	—	—	—	1	21	20	16	29	21	
1 281	497	839	388	2 189	1 423	198	1 389	732	2 071	1 526	8 155	1 374	470	1 224	1 048	998	988	
420	306	329	165	211	922	100	243	217	654	776	6 500	510	159	281	450	323	306	
193	51	143	103	463	159	—	291	204	194	733	675	236	128	209	152	197	175	
517	124	300	112	1 465	324	98	825	217	1 112	17	980	534	145	694	363	464	460	
151	16	67	8	50	18	—	30	94	111	—	—	94	38	40	83	14	47	

III. Tulot ja menot keskimäärin ruokakuntaa kohden eri vauraus- ja suuruusryhmissä. —

B. Virkamiesruokakuntia. —

Vuosimenot kulutusyksikköä kohden, mk Årsutgifter per konsumtionsenhet, mk	Alle Under 5000	5000—7000	7000—9000	9000 tai enemmän eller däröver	Yhteensä Summa	Alle Under 5000	5000—7000	7000—9000	9000 tai enemmän eller däröver	Yhteensä Summa	Alle Under 5000		5000—7000
											1.s	2.s	
Kulutusyksikköjen luku Antal konsumtionsenheter	1.s					1.s—2.s					2.s		
Ruokakuntien luku — Antal hushåll	—	—	1	13	14	—	2	6	27	35	—	2	
Kulutusyksikköjä keskimäärin perhettä kohden Antal konsumtionsenheter i medeltal per familj	—	—	1.s	1.s	1.s	—	2.s	1.s	2.o	2.o	—	2.s	
1	2	3	4	5	6	7	8	9	10	11	12	13	
Tuloja — Inkomster													
1 I. Työtuloja — Inkomster av arbete ...	—	—	10 427	26 864	25 689	—	10 066	15 023	30 016	26 306	—	10 357	
2 1. miehen — mannens	—	—	10 427	24 377	23 380	—	7 528	15 023	27 420	24 158	—	9 931	
3 A. säännöllinen palkka t. palkkio — regelbunden lön l. arvode	—	—	10 364	21 058	20 294	—	6 031	13 765	23 389	20 747	—	6 160	
4 rahassa — kontant	—	—	10 364	20 217	19 513	—	6 031	11 927	21 674	19 109	—	6 160	
5 luonnossa — in natura	—	—	—	841	781	—	—	1 838	1 715	1 638	—	—	
6 B. sivutuloja — biförtjänster	—	—	63	3 319	3 086	—	1 497	1 258	4 031	3 411	—	3 771	
7 2. vaimon — hustruns	—	—	—	2 487	2 309	—	2 514	—	2 596	2 146	—	256	
8 3. lasten — barnens	—	—	—	—	—	—	24	—	—	2	—	170	
9 II. Korvausta vuokralaisilta y. m. — Ersättning av hyresgäster etc.	—	—	—	250	233	—	16	117	800	638	—	—	
10 III. Korko- y. m. tuloja — Ränteinkom- ster m. m. d.	—	—	—	376	349	—	112	9	499	393	—	—	
11 IV. Muita tuloja — Övriga inkomster..	—	—	1 000	962	965	—	3 182	1 391	1 398	1 499	—	1 025	
12 Yhteensä tuloja — Summa inkomster	—	—	11 427	28 452	27 236	—	13 376	16 540	32 713	28 836	—	11 382	
Menoja — Utgifter													
13 I. Ravinto- ja nautintoaineet — Födo- och nyttningsämnen	—	—	4 384	10 904	10 438	—	7 524	8 396	13 562	12 331	—	10 037	
14 1. ruoka-aineet — matvaror	—	—	4 374	9 113	8 775	—	7 284	7 796	12 317	11 254	—	9 512	
15 A. animaaliset — animaliska	—	—	2 497	4 914	4 742	—	3 546	4 151	7 030	6 337	—	5 202	
16 AA. liha — kött	—	—	612	1 042	1 012	—	739	734	1 487	1 316	—	853	
17 a. tuore — färskt	—	—	537	905	879	—	656	674	1 306	1 161	—	775	
18 naudan — nöt	—	—	239	453	438	—	339	280	658	575	—	262	
19 lampaan — får	—	—	81	76	77	—	32	111	125	117	—	116	
20 sian — fläsk	—	—	177	231	227	—	237	214	359	328	—	190	
21 muu — annat	—	—	24	76	72	—	7	50	102	87	—	168	
22 linnut, jänikset y. m. — fågel, hare m. m.	—	—	6	31	29	—	—	3	13	10	—	1	
23 sisälmykset — organ	—	—	2	31	29	—	19	13	42	36	—	25	
24 veri, palttu — blod, palt	—	—	8	7	7	—	22	3	7	8	—	13	
25 b. säilönpantu — konserverat..	—	—	75	137	133	—	83	60	181	155	—	78	
26 suolattu naudan — salt nöt..	—	—	—	16	15	—	5	1	13	11	—	—	
27 » lampaan- — » får..	—	—	—	2	2	—	—	5	1	2	—	—	
28 » sian- — » fläsk ..	—	—	17	37	35	—	22	31	53	48	—	36	
29 palvattu t. savustettu naudan- — palvat l. rökt nöt	—	—	—	36	6	—	—	—	17	13	—	8	
30 palvattu t. savustettu lampaan- — palvat l. rökt får	—	—	—	—	12	—	11	—	41	2	—	—	
31 palvattu t. savustettu sian- — palvat l. rökt fläsk	—	—	—	61	57	—	15	21	79	65	—	30	
32 amerikk. sian- — amerik. fläsk	—	—	22	3	4	—	—	2	16	12	—	4	
33 BB. makkara ja leikkeleet — korv och charkuterivaror	—	—	15	178	166	—	103	73	229	195	—	136	
34 CC. kala — fisk	—	—	123	407	387	—	226	181	402	354	—	299	
35 a. tuore — färsk	—	—	109	268	257	—	163	120	256	227	—	204	
36 silakka — strömming	—	—	48	54	54	—	36	60	73	68	—	105	
37 muu — annan	—	—	61	214	203	—	127	60	183	159	—	99	
38 b. säilönpantu — konserverad..	—	—	14	139	130	—	63	61	146	127	—	95	
39 suol. silakka — salt strömming	—	—	—	28	26	—	9	18	51	43	—	45	
40 » silli — » sill	—	—	14	52	49	—	37	39	52	49	—	14	
41 muu säilönpantu — annan kon- serverad	—	—	—	59	55	—	17	4	43	35	—	36	

Inkomster och utgifter i medeltal per hushåll inom olika välstands- och storleksgrupper.

Tjänstemannahushåll.

7000-9000			Yhteensä 9000 Summa			5000-7000			7000-9000			Yhteensä 9000 Summa			Alle Under 5000			5000-7000			7000-9000			Yhteensä 9000 Summa		
-2.9						3.0-3.9						4 tal enemmän - 4 eller däröver						Yhteensä - Summa								
9	20	31	2	3	4	11	20					2	9	23	83	117					2	9	23	83	117	
2.7	2.8	2.9	3.3	3.4	3.4	3.5	3.4			4.7	4.9	4.6	4.7		3.3	3.2	2.9	2.7	2.8		3.3	3.2	2.9	2.7	2.8	
14	15	16	17	18	19	20	21		22	23	24	25	26		27	28	29	30	31		27	28	29	30	31	
23 545	39 067	32 708	7 237	20 656	18 522	42 960	31 155	—	12 719	33 924	45 740	39 770	7 237	14 250	21 232	35 692	30 714	1	—	—	—	—	—	—	—	—
23 351	35 155	30 100	7 202	20 631	18 356	38 941	28 904	—	9 444	29 330	43 564	37 038	7 202	12 855	20 528	32 668	28 322	2	—	—	—	—	—	—	—	—
20 691	29 202	25 244	7 007	16 985	17 273	33 128	24 924	—	8 152	22 506	38 039	31 782	7 007	10 182	18 078	27 833	24 202	3	—	—	—	—	—	—	—	—
19 624	28 544	24 510	6 054	16 344	17 273	31 622	23 904	—	8 062	19 915	37 946	31 248	6 054	9 949	16 843	26 772	23 172	4	—	—	—	—	—	—	—	—
1 067	658	734	953	641	—	1 056	1 020	—	90	2 591	93	534	953	233	1 235	1 061	1 030	5	—	—	—	—	—	—	—	—
2 660	5 953	4 856	195	3 646	1 083	5 813	3 980	—	1 292	6 824	5 525	5 256	195	2 673	2 450	4 835	4 120	6	—	—	—	—	—	—	—	—
139	3 642	2 407	—	25	—	3 584	1 975	—	—	—	1 031	728	—	624	54	2 736	1 999	7	—	—	—	—	—	—	—	—
55	270	201	35	—	166	435	276	—	3 275	4 594	1 145	2 004	35	771	650	288	393	8	—	—	—	—	—	—	—	—
52	1 047	691	1 990	125	372	1 730	1 244	—	6 869	—	2 086	2 280	1 990	1 572	115	1 083	946	9	—	—	—	—	—	—	—	—
346	1 452	1 037	2 137	—	3	839	675	—	882	—	1 541	1 192	2 137	221	139	905	723	10	—	—	—	—	—	—	—	—
824	1 542	1 300	3 232	2 038	4 488	4 271	3 876	—	905	1 499	3 950	3 218	3 232	1 815	1 748	2 114	2 038	11	—	—	—	—	—	—	—	—
24 767	43 108	35 736	14 596	22 819	23 385	49 800	36 950	—	21 375	35 423	53 317	46 460	14 596	17 858	23 234	39 794	34 421	12	—	—	—	—	—	—	—	—
11 847	15 202	13 895	9 227	11 418	14 562	20 513	16 830	—	15 139	20 450	24 546	22 716	9 227	11 073	12 216	16 050	14 797	13	—	—	—	—	—	—	—	—
11 116	14 178	12 988	8 345	11 181	13 880	18 906	15 686	—	13 393	20 334	23 017	21 411	8 345	10 436	11 640	14 684	13 650	14	—	—	—	—	—	—	—	—
6 447	8 291	7 557	3 695	5 601	7 782	10 923	8 774	—	7 456	12 148	13 839	12 790	3 695	5 468	6 652	8 503	7 823	15	—	—	—	—	—	—	—	—
1 547	1 776	1 651	810	968	1 657	2 654	2 017	—	1 429	2 153	3 254	2 845	810	994	1 393	1 893	1 710	16	—	—	—	—	—	—	—	—
1 423	1 573	1 479	787	917	1 502	2 333	1 799	—	1 137	2 130	2 936	2 582	787	876	1 295	1 680	1 527	17	—	—	—	—	—	—	—	—
605	661	619	331	344	598	1 168	847	—	887	1 017	1 497	1 340	331	445	557	816	728	18	—	—	—	—	—	—	—	—
197	178	180	89	58	242	182	166	—	18	171	232	196	89	56	174	153	149	19	—	—	—	—	—	—	—	—
435	598	524	361	421	502	672	569	—	172	742	575	557	361	274	418	469	442	20	—	—	—	—	—	—	—	—
133	80	100	1	69	123	153	119	—	34	124	426	327	1	70	104	146	130	21	—	—	—	—	—	—	—	—
16	12	13	—	—	3	38	21	—	—	3	81	58	—	—	8	29	22	22	—	—	—	—	—	—	—	—
24	32	29	—	11	13	83	50	—	23	72	95	83	—	18	24	51	42	23	—	—	—	—	—	—	—	—
13	12	12	5	14	21	37	27	—	3	1	30	21	5	13	10	16	14	24	—	—	—	—	—	—	—	—
124	203	172	23	51	155	321	218	—	292	23	318	263	23	118	98	218	183	25	—	—	—	—	—	—	—	—
23	11	14	11	13	17	13	14	—	2	8	30	23	11	6	14	16	14	26	—	—	—	—	—	—	—	—
—	6	4	—	—	7	12	8	—	—	—	9	6	—	—	3	5	4	27	—	—	—	—	—	—	—	—
43	70	60	4	20	35	125	79	—	9	3	57	42	4	21	32	65	54	28	—	—	—	—	—	—	—	—
1	24	16	4	7	47	34	30	—	142	—	56	57	4	36	10	25	22	29	—	—	—	—	—	—	—	—
11	4	6	—	4	17	16	13	—	4	—	22	16	—	12	7	9	9	30	—	—	—	—	—	—	—	—
41	88	70	4	4	32	111	68	—	117	—	142	114	4	37	27	91	73	31	—	—	—	—	—	—	—	—
5	—	2	—	3	—	10	6	—	18	12	2	5	—	6	5	7	7	32	—	—	—	—	—	—	—	—
224	317	278	44	133	198	384	275	—	193	95	650	498	44	140	154	324	271	33	—	—	—	—	—	—	—	—
354	485	435	148	292	492	606	491	—	321	318	889	722	148	286	318	520	456	34	—	—	—	—	—	—	—	—
252	356	316	110	128	388	441	351	—	135	209	630	498	110	155	229	361	315	35	—	—	—	—	—	—	—	—
67	93	86	59	63	75	104	88	—	42	111	139	123	59	62	71	89	83	36	—	—	—	—	—	—	—	—
185	263	230	51	65	313	337	263	—	93	98	491	375	51	93	158	272	232	37	—	—	—	—	—	—	—	—
102	129	119	38	164	104	165	140	—	186	109	259	224	38	131	89	159	141	38	—	—	—	—	—	—	—	—
13	31	27	30	52	25	45	41	—	85	6	74	64	30	48	15	45	39	39	—	—	—	—	—	—	—	—
69	50	53	8	98	36	72	62	—	35	88	106	94	8	52	56	61	59	40	—	—	—	—	—	—	—	—
20	48	39	—	14	43	48	37	—	66	15	79	66	—	31	18	53	43	41	—	—	—	—	—	—	—	—

Vuosimenot kulutusyksikköä kohden, mk Årsutgifter per konsumtionsenhet, mk		Alle Under 5000	5000—7000	7000—9000	9000 tai enemmän eller därover	Yhteensä. Summa	Alle Under 5000	5000—7000	7000—9000	9000 tai enemmän eller därover	Yhteensä Summa	Alle Under 5000	5000—7000
Kulutusyksikköjen luku Antal konsumtionsenheter		1. a				1. a—2. a					2. a		
Ruokakuntien luku — Antal hushåll		—	—	1	13	14	—	2	6	27	35	—	2
Kulutusyksikköjä keskimäärin perhettä kohden Antal konsumtionsenheter i medeltal per familj		—	—	1. a	1. a	1. a	—	2. a	1. a	2. a	2. a	—	2. a
1		2	3	4	5	6	7	8	9	10	11	12	13
1	DD. säilykkeet — konserver	—	—	—	24	22	—	8	14	53	44	—	7
2	EE. maitotaloustuotteet y. m. — mjölk- hushållningsprodukter m. m.	—	—	1 747	3 263	3 155	—	2 470	3 149	4 858	4 428	—	3 907
3	a. maito ja kerma — mjölk och grädde	—	—	834	1 390	1 350	—	1 242	1 791	2 414	2 240	—	2 068
4	maito, kuorimaton — mjölk, oskummad	—	—	785	1 211	1 180	—	1 082	1 580	2 232	2 055	—	1 864
5	maito, kuorittu — mjölk, skum- mad	—	—	—	—	—	—	—	51	—	9	—	48
6	maito, kondensoitu — mjölk, kondenserad	—	—	—	40	37	—	30	8	25	22	—	—
7	kirnupiimä — kärnmjölk	—	—	27	15	16	—	10	48	9	15	—	138
8	kerma — grädde	—	—	22	124	117	—	120	104	148	139	—	18
9	b. voi — smör	—	—	619	1 191	1 150	—	987	992	1 570	1 438	—	1 559
10	mejeri- — mejeri-	—	—	72	933	871	—	219	388	976	832	—	160
11	maalais- — bond-	—	—	547	258	279	—	768	604	594	606	—	1 399
12	c. margariini — margarin	—	—	206	114	121	—	83	63	285	235	—	55
13	d. rasva ja ihra — fett och flott	—	—	11	45	43	—	11	54	117	100	—	76
14	e. juusto — ost	—	—	45	174	165	—	37	56	151	128	—	90
15	koko- ja puolirasvainen — hel- och halvfet-	—	—	45	160	152	—	31	55	146	124	—	31
16	maalais- — bond-	—	—	—	14	13	—	6	1	5	4	—	59
17	f. munat — ägg	—	—	32	349	326	—	110	193	321	287	—	59
18	FF. muut anim. ravintoaineet — övriga animal. matvaror	—	—	—	—	—	—	—	—	1	—	—	—
19	B. vegetabiliset — vegetabiliska	—	—	1 852	3 442	3 328	—	3 720	3 490	5 122	4 762	—	4 276
20	AA. leipä — bröd	—	—	153	791	746	—	1 451	341	1 061	960	—	1 217
21	a. ruis- kova — råg-, hårt	—	—	70	41	43	—	18	51	71	65	—	75
22	b. ruis-, näkkileipä — råg-, knäcke- bröd	—	—	35	92	88	—	33	8	79	64	—	51
23	c. ruis-, pehmeä — råg-, mjukt	—	—	5	148	138	—	392	126	205	202	—	604
24	d. vehnä-, korput — vete-, skorpor	—	—	—	12	11	—	12	13	35	30	—	42
25	e. vehnä-, pehmeä — vete-, mjukt	—	—	37	213	201	—	472	33	225	206	—	59
26	f. hiiva — jäst	—	—	—	78	72	—	348	28	124	121	—	242
27	g. pikkuleivät y. m. — småbröd o. d.	—	—	6	207	193	—	176	82	322	272	—	144
28	BB. jauhot — mjöl	—	—	675	594	600	—	411	1 210	1 176	1 138	—	908
29	a. ruis- — råg-	—	—	345	110	127	—	142	571	409	421	—	214
30	b. vehnä- — vete-	—	—	282	368	362	—	227	495	615	572	—	449
31	c. ohra- — korn-	—	—	18	52	50	—	1	86	57	59	—	149
32	d. maissi- — majs-	—	—	—	—	—	—	—	5	3	4	—	6
33	e. peruna- — potatis-	—	—	30	19	19	—	41	35	37	37	—	86
34	f. muut — annat	—	—	—	45	42	—	—	18	55	45	—	4
35	CC. suurimot — gryn	—	—	245	216	218	—	195	189	331	299	—	210
36	a. kaura- — havre-	—	—	221	109	117	—	84	64	171	147	—	61
37	b. ohra- — korn-	—	—	12	7	7	—	—	2	4	3	—	27
38	c. riisi- — ris-	—	—	12	63	60	—	109	77	91	90	—	117
39	d. manna- — manna-	—	—	—	35	32	—	2	43	48	45	—	5
40	e. muut — andra	—	—	—	2	2	—	—	3	17	14	—	—
41	DD. juurikasvit, vihannekset, hedel- mät y. m. — rotfrukter, grönsaker, frukt m. m.	—	—	322	786	753	—	489	724	988	914	—	606
42	a. perunat — potatis	—	—	259	188	193	—	250	274	294	288	—	248
43	b. lantut ja nauriit — kålrötter och rovor	—	—	13	11	11	—	7	40	27	28	—	38

7000-9000			Yhteensä Summa			5000-7000			7000-9000			Yhteensä Summa			Alle Under 5000			5000-7000			7000-9000			Yhteensä Summa																																																																																																																																																																																																																																																																																																																																																																																																																																																																																																																																																																																																																																																																																																																																																																																																																								
9			20			31			2			3			4			11			20			-			2			3			12			17			2			9			23			83			117																																																																																																																																																																																																																																																																																																																																																																																																																																																																																																																																																																																																																																																																																																																																																																																													
2.7			2.6			2.6			3.3			3.4			3.4			3.5			3.4			-			4.7			4.9			4.6			4.7			3.3			3.2			2.9			2.7			2.8																																																																																																																																																																																																																																																																																																																																																																																																																																																																																																																																																																																																																																																																																																																																																																																													
14			15			16			17			18			19			20			21			22			23			24			25			26			27			28			29			30			31																																																																																																																																																																																																																																																																																																																																																																																																																																																																																																																																																																																																																																																																																																																																																																																													
35	42	38	18	18	16	61	41	—	1	2	67	48	18	9	20	49	40	1	4 287	5 665	5 151	2 675	4 190	5 418	7 218	5 950	—	5 512	9 580	8 973	8 673	2 675	4 039	4 767	5 710	5 344	2	1 959	2 763	2 485	1 221	2 136	2 899	3 200	2 782	—	2 889	4 595	3 611	3 700	1 221	2 090	2 373	2 615	2 503	3	1 812	2 575	2 308	1 210	2 124	2 811	2 954	2 627	—	2 745	4 353	3 288	3 412	1 210	1 973	2 212	2 403	2 312	4	1	4	6	—	—	1	14	8	—	—	1	15	11	—	11	14	5	7	5	9	32	23	—	—	2	44	25	—	32	26	76	62	—	14	9	39	30	6	52	25	40	—	9	33	25	21	—	46	121	30	48	—	46	55	19	28	7	85	127	108	11	3	52	163	101	—	66	94	202	167	11	46	83	149	126	8	1 604	1 988	1 849	1 047	1 432	1 997	2 574	2 135	—	1 284	3 839	3 583	3 357	1 047	1 328	1 762	2 035	1 910	9	891	1 119	991	917	697	1 141	1 793	1 411	—	1 104	2 459	2 753	2 507	917	562	972	1 369	1 221	10	713	869	858	130	735	856	781	724	—	180	1 380	830	850	130	766	790	666	689	11	279	255	249	234	344	146	398	323	—	942	502	530	574	234	355	226	301	290	12	63	65	65	7	113	154	278	201	—	239	99	271	237	7	110	79	137	121	13	152	197	177	90	36	59	214	144	—	68	86	463	350	90	55	97	219	180	14	145	175	157	70	32	57	203	135	—	68	78	449	339	70	40	93	207	169	15	7	22	20	20	4	2	11	9	—	—	8	14	11	20	15	4	12	11	16	230	397	326	76	129	163	554	365	—	90	459	515	455	76	101	230	403	340	17	—	6	4	—	—	1	—	—	—	—	—	6	4	—	—	—	2	2	18	4 564	5 741	5 304	4 599	5 015	5 967	7 698	6 639	—	5 931	8 110	9 001	8 482	4 599	4 767	4 872	5 910	5 596	19	575	1 191	1 013	1 097	398	873	1 422	1 126	—	1 738	894	2 464	2 101	1 097	1 112	589	1 301	1 143	20	53	149	116	—	71	319	125	143	—	129	32	252	198	—	73	97	119	109	21	34	96	75	132	49	69	140	112	—	166	2	119	104	132	72	29	99	84	22	203	222	241	15	105	272	425	305	—	776	716	517	582	15	429	253	274	277	23	36	45	42	3	21	35	32	28	—	39	19	123	95	3	28	26	46	40	24	70	255	189	173	65	47	345	226	—	277	54	490	388	173	201	53	285	231	25	84	129	123	574	23	22	124	133	—	295	9	662	504	574	204	45	196	173	26	95	295	227	200	64	109	231	179	—	56	62	301	230	200	105	86	282	229	27	1 354	1 302	1 292	1 521	2 198	2 043	2 107	2 049	—	1 067	3 358	1 593	1 843	1 521	1 263	1 668	1 299	1 372	28	563	422	449	798	1 141	578	854	836	—	392	1 493	563	707	798	547	680	446	506	29	630	642	627	388	830	1 074	964	908	—	534	1 243	807	852	388	546	737	657	659	30	83	93	93	260	102	182	136	153	—	17	218	53	78	260	71	116	75	86	31	—	10	7	3	—	2	12	7	—	8	19	2	6	3	3	4	6	5	32	21	45	41	41	45	26	60	49	—	51	70	54	56	41	54	32	41	41	33	57	90	75	31	80	181	81	96	—	65	315	114	144	31	42	99	74	75	34	271	399	349	446	289	467	511	462	—	354	797	606	610	446	265	351	393	376	35	75	192	150	158	165	189	249	215	—	218	395	280	293	158	135	140	192	177	36	9	16	14	66	12	23	45	38	—	21	28	23	24	66	15	12	16	16	37	106	105	106	174	39	90	143	120	—	92	221	131	142	174	84	107	103	103	38	78	78	73	48	73	146	67	82	—	23	116	116	105	48	31	82	65	66	39	3	8	6	—	—	19	7	7	—	—	37	56	46	—	—	10	17	14	40	765	1 127	989	606	1 001	776	1 337	1 101	—	942	1 021	1 683	1 479	606	786	771	1 137	1 029	41	278	392	350	335	572	396	492	469	—	438	581	701	649	335	399	337	386	376	42	10	42	32	8	24	27	32	27	—	48	8	54	45	8	29	21	33	29	43

Vuosismenot kulutusyksikköä kohden, mk Årsutgifter per konsumtionsenhet, mk		Alle Under 5000	5000—7000	7000—9000	9000 tai enemmän eller däröver	Yhteensä Summa	Alle Under 5000	5000—7000	7000—9000	9000 tai enemmän eller däröver	Yhteensä Summa	Alle Under 5000	5000—7000
Kulutussyksikköjen luku Antal konsumtionsenheter		1.8				1.9—2.2					2.3		
Ruokakuntien luku — Antal hushåll		—	—	1	13	14	—	2	6	27	35	—	2
Kulutussyksikköjä keskimäärin perhettä kohden Antal konsumtionsenheter i medeltal per familj		—	—	1.8	1.8	1.8	—	2.2	1.9	2.0	2.0	—	2.6
	1	2	3	4	5	6	7	8	9	10	11	12	13
1	c. porkkanat ja punajuuret — morötter och rödbetor	—	—	—	40	37	—	4	34	56	49	—	7
2	d. herneet ja pavut — ärter och bönor	—	—	—	22	21	—	8	19	35	30	—	12
3	e. kaali y. m. vihannekset — kål o. a. grönsaker	—	—	8	126	118	—	18	60	108	94	—	11
4	f. makaronit y. m. — makaroni m. m.	—	—	10	25	24	—	3	8	41	33	—	4
5	g. hedelmät, tuoreet — frukt, färsk	—	—	10	109	102	—	29	59	114	100	—	82
6	h. hedelmät, kuivatut — frukt, torkad	—	—	22	134	126	—	119	90	151	139	—	86
7	i. marjat — bär	—	—	—	100	93	—	51	115	119	115	—	108
8	j. hillot ja mehut — sylt och saft	—	—	—	31	28	—	—	25	43	38	—	10
9	EE. sokeri ja siirappi — socker och sirap	—	—	—	—	—	—	—	—	—	—	—	—
10	a. sokeri — socker	—	—	281	680	651	—	769	638	1 023	943	—	798
11	b. siirappi — sirap	—	—	206	494	473	—	646	495	721	679	—	682
12	FF. suola y. m. mausteet — salt o. a. kryddor	—	—	75	186	178	—	123	143	302	264	—	116
13	a. suola — salt	—	—	20	54	51	—	23	59	82	74	—	23
14	b. mausteet — kryddor	—	—	12	8	8	—	10	18	15	15	—	18
15	GG. kahvi ja kahvinlisäkkeet — kaffe och kaffetillsatser	—	—	8	46	43	—	13	41	67	59	—	5
16	a. kahvi — kaffe	—	—	152	282	273	—	360	299	371	358	—	512
17	b. sikuri y. m. — cikoria m. m.	—	—	130	264	254	—	349	291	353	342	—	453
18	HH. tee — te	—	—	22	18	19	—	11	8	18	16	—	59
19	II. suklaa — choklad	—	—	4	16	15	—	5	8	33	27	—	1
20	C. muut ravintoaineet — övr. matvaror	—	—	23	21	21	—	17	22	57	49	—	1
21	2. kalja y. m. virvoitusjuomat — svag- dricka o. a. läskdrycker	—	—	25	757	705	—	18	155	165	155	—	34
22	3. kodin ulkopuolella nautitut ateriat y. m. — förtäring utom hemmet o. d.	—	—	5	47	44	—	43	1	86	69	—	9
23	4. nautintoaineet — njutningsmedel	—	—	—	5	498	—	21	311	491	433	—	511
24	A. tupakka — tobak	—	—	5	327	304	—	6	257	392	346	—	507
25	AA. savukkeet — cigaretter	—	—	5	292	271	—	6	257	320	291	—	504
26	BB. sikaarit — cigarrer	—	—	—	5	5	—	—	—	51	39	—	—
27	CC. muu tupakka — annan tobak	—	—	—	30	28	—	—	—	21	16	—	3
28	B. muut nautintoaineet — övriga njutningsmedel	—	—	—	171	158	—	15	54	99	87	—	4
29	II. Vaatetus — Beklädnad	—	—	2 928	3 804	3 741	—	1 043	2 438	4 297	3 792	—	1 818
30	1. pitovaatteet ja niiden korjaus — gäng- kläder och deras lagning	—	—	2 749	2 447	2 469	—	395	1 044	2 657	2 251	—	728
31	A. miehen — mannens	—	—	1 214	1 166	1 170	—	33	320	1 098	904	—	102
32	B. vaimon — hustruns	—	—	1 535	1 216	1 239	—	137	535	1 135	975	—	266
33	C. lasten — barnens	—	—	—	48	45	—	225	135	348	304	—	360
34	D. sekalaista — diverse	—	—	—	17	15	—	—	54	76	68	—	—
35	2. alusvaatteet ja niiden korjaus — under- kläder och deras lagning	—	—	4	502	467	—	227	525	535	516	—	138
36	A. miehen — mannens	—	—	—	161	149	—	50	162	135	135	—	32
37	B. vaimon — hustruns	—	—	4	300	279	—	125	229	184	188	—	—
38	C. lasten — barnens	—	—	—	40	37	—	51	93	193	168	—	106
39	D. sekalaista — diverse	—	—	—	1	2	—	1	41	23	25	—	—
40	3. jalkineet ja niiden korjaus — skodon och deras lagning	—	—	136	647	610	—	385	774	793	766	—	848

7000-9000			Yhteensä Summa			Alle Under 5000			5000-7000			7000-9000			Yhteensä Summa			Alle Under 5000			5000-7000			7000-9000			Yhteensä Summa																																																																																																																																																																																																																																																																																																																																																																																																																																																																																																																																																																																																																																																																																																																																																												
9			20			31			2			3			4			11			20			—			2			3			12			17			2			9			23			88			117																																																																																																																																																																																																																																																																																																																																																																																																																																																																																																																																																																																																																																																																																																																																				
2.7			2.6			2.6			3.3			3.4			3.4			3.6			3.4			—			4.7			4.9			4.6			4.7			3.3			3.2			2.9			2.7			2.8																																																																																																																																																																																																																																																																																																																																																																																																																																																																																																																																																																																																																																																																																																																																				
14			15			16			17			18			19			20			21			22			23			24			25			26			27			28			29			30			31																																																																																																																																																																																																																																																																																																																																																																																																																																																																																																																																																																																																																																																																																																																																				
41	56	48	28	121	29	78	69	—	53	62	45	49	28	54	38	55	51	1	36	38	36	27	36	28	58	46	—	5	74	63	58	27	17	33	41	37	2	63	100	84	32	43	65	162	112	—	175	104	236	206	32	60	66	135	114	3	35	23	26	16	15	10	34	24	—	23	17	43	36	16	12	20	33	29	4	70	100	90	26	43	54	91	70	—	55	3	144	109	26	51	53	111	94	5	113	153	137	23	105	70	169	125	—	106	48	159	133	23	104	87	153	134	6	92	188	155	106	33	72	196	138	—	33	116	179	150	106	54	94	151	132	7	27	35	31	5	9	25	25	21	—	6	8	59	44	5	6	22	39	33	8	931	1138	1056	692	885	1108	1554	1278	—	1449	1214	1617	1526	692	965	894	1153	1080	9	659	774	735	519	692	881	1039	904	—	809	967	1192	1107	519	705	675	809	770	10	272	364	321	173	193	227	515	374	—	640	247	425	419	173	260	219	344	310	11	57	74	66	22	38	52	139	95	—	54	74	110	97	22	35	57	87	76	12	14	17	16	17	16	16	34	26	—	16	29	23	23	17	15	17	18	17	13	43	57	50	5	22	36	105	69	—	38	45	87	74	5	20	40	69	59	14	575	438	482	192	191	630	519	459	—	271	733	801	727	192	318	515	455	452	15	544	421	458	180	182	595	496	437	—	255	727	743	683	180	296	493	431	428	16	31	17	24	12	9	35	23	22	—	16	6	58	44	12	22	22	24	24	17	10	16	13	11	2	3	56	33	—	22	12	39	32	11	7	8	30	24	18	26	56	44	12	13	15	53	36	—	34	7	88	67	12	16	19	55	44	19	105	146	127	51	565	131	285	273	—	6	76	177	139	51	201	116	271	231	20	47	57	51	27	3	41	81	56	—	2	15	86	63	27	13	28	72	58	21	141	578	414	827	13	409	970	700	—	1152	1	768	678	827	301	201	791	638	22	543	389	442	28	221	232	556	388	—	592	100	675	564	28	323	347	503	451	23	512	315	385	3	215	184	343	258	—	570	97	570	487	3	312	312	383	357	24	471	253	332	3	214	178	249	205	—	570	97	538	464	3	311	295	322	310	25	1	39	26	—	1	1	84	47	—	—	—	32	23	—	—	—	43	30	26	40	23	27	—	—	5	10	6	—	—	—	—	—	—	1	17	18	17	27	31	74	57	25	6	48	213	130	—	22	3	105	77	25	11	35	120	94	28	3 063	5 652	4 653	997	2 920	3 689	6 789	5 009	—	2 556	5 154	7 813	6 725	997	2 177	3 276	5 385	4 648	29	1 819	3 594	2 894	476	1 380	2 025	4 158	2 946	—	1 010	1 962	3 966	3 265	476	934	1 712	3 238	2 713	30	729	1 557	1 223	207	821	419	1 362	977	—	270	201	843	662	207	363	521	1 217	997	31	573	1 084	883	78	191	907	1 298	931	—	135	138	802	607	78	184	606	1 109	921	32	499	907	753	172	326	691	1 366	956	—	605	1 603	2 251	1 943	172	373	560	846	742	33	18	46	35	19	42	8	132	82	—	—	20	70	53	19	14	25	66	53	34	355	836	651	144	453	539	796	628	—	334	1 237	1 458	1 286	144	306	531	770	677	35	134	162	145	35	126	231	190	173	—	3	244	202	186	35	61	167	162	153	36	65	216	158	34	191	123	172	151	—	114	157	245	214	34	117	127	217	189	37	145	415	317	75	132	177	415	291	—	196	710	931	805	75	122	204	359	305	38	11	43	31	—	4	8	19	13	—	21	126	80	81	—	6	33	32	30	39	755	972	901	270	903	931	1 403	1 120	—	848	1 651	1 764	1 636	270	764	881	1 035	970	40

Vuosimenot kulutusyksikköä kohden, mk Årsutgifter per konsumtionsenhet, mk	Alle Under 5000	5000—7000	7000—9000	9000 tai enemmän eller däröver	Yhteensä Summa	Alle Under 5000	5000—7000	7000—9000	9000 tai enemmän eller däröver	Yhteensä Summa	Alle Under 5000	5000—7000
Kulutusyksikköjen luku Antal konsumtionsenheter	1.8					1.9—2.9					2.9	
Ruokakuntien luku — Antal hushåll	—	—	1	13	14	—	2	6	27	35	—	2
Kulutusyksikköjä keskimäärin perhettä kohden Antal konsumtionsenheter i medeltal per familj	—	—	1.8	1.8	1.8	—	2.2	1.9	2.0	2.0	—	2.8
1	2	3	4	5	6	7	8	9	10	11	12	13
1 A. miehen — mannens	—	—	60	266	251	—	121	343	263	269	—	185
2 B. vaimon — hustruns	—	—	76	338	320	—	123	235	287	268	—	203
3 C. lasten — barnens	—	—	—	17	15	—	141	192	206	200	—	460
4 D. sekalaista — diverse	—	—	—	26	24	—	—	4	37	29	—	—
5 4. muu vaatetus — övrig beklädnad	—	—	39	208	195	—	36	95	312	259	—	104
6 III. Asunto — Bostad	—	—	1 200	2 139	2 071	—	1 051	1 267	2 735	2 387	—	650
7 1. vuokra — hyra	—	—	1 200	2 061	1 999	—	1 050	1 153	2 703	2 343	—	650
8 2. korjaus- ja muuttokustannukset — reparations- och flyttningskostnader ..	—	—	—	78	72	—	1	114	32	44	—	—
9 IV. Lämpö ja valo — Värme och lyse ..	—	—	1 479	1 245	1 262	—	689	1 047	2 158	1 884	—	433
10 1. halot — ved	—	—	855	852	852	—	494	844	1 667	1 459	—	305
11 2. halkojen pilkkominen y. m. s. — ved- huggning o. d.	—	—	20	61	58	—	35	2	50	41	—	—
12 3. sähkö — elektricitet	—	—	584	154	184	—	99	144	225	204	—	80
13 4. kaasu — gas	—	—	—	128	119	—	—	—	92	71	—	—
14 5. kynttilät — ljus	—	—	—	9	9	—	14	15	21	20	—	8
15 6. palööljy — petroleum	—	—	13	9	10	—	18	22	28	26	—	—
16 7. tulitikut — tändstickor	—	—	7	12	11	—	5	9	19	17	—	39
17 8. muu — övrigt	—	—	—	20	19	—	24	11	56	46	—	1
18 V. Kalusto — Inventarier	—	—	52	1 386	1 291	—	356	648	2 072	1 730	—	208
19 1. huonekalut — möbler	—	—	—	379	352	—	83	295	880	734	—	25
20 2. makuuvaatteet — sängkläder	—	—	—	190	176	—	54	37	124	105	—	57
21 3. talouskalut — husgeråd	—	—	15	380	354	—	136	182	708	585	—	97
22 4. kirjoitustarpeet — skrivutensilier	—	—	12	48	45	—	6	22	62	52	—	27
23 5. muu kalusto — övriga inventarier	—	—	25	389	364	—	77	112	298	254	—	2
24 VI. Pesu ja puhtaus — Tvätt och ren- hållning	—	—	72	325	306	—	205	216	512	444	—	88
25 1. pesijä, pesulaitos — tvätterska, tvätt- inrättning	—	—	—	156	145	—	60	91	221	190	—	12
26 2. pesutupa ja mankeli — tvättstuga och mangel	—	—	—	15	13	—	61	9	29	27	—	12
27 3. saippua y. m. s. — tvål o. d.	—	—	72	108	106	—	74	104	198	175	—	59
28 4. muu pesu ja puhtaus — övrig tvätt och renhållning	—	—	—	46	42	—	10	12	64	52	—	5
29 VII. Sairaus ja terveydenhoito — Sjuk- och hälsovård	—	—	89	973	911	—	450	283	980	830	—	330
30 1. lääkäri ja lääkkeet — läkare och medicin	—	—	70	549	515	—	251	160	548	465	—	90
31 2. kyllyt, parturi y. m. s. — bad, rak- ning o. d.	—	—	12	206	193	—	123	81	146	133	—	132
32 3. muu terveydenhoito — övrig hälsovård	—	—	7	218	203	—	76	42	286	232	—	108
33 VIII. Matkat, posti, puhelin y. m. — Res- sor, post, telefon o. d.	—	—	536	1 051	1 014	—	308	324	1 178	982	—	36
34 1. matkat — resor	—	—	341	661	638	—	122	243	884	730	—	24
35 2. raitiotievaunu — spårvagn	—	—	134	288	277	—	145	5	113	96	—	—
36 3. posti, puhelin, lennätin y. m. — post, telefon, telegraf o. d.	—	—	61	102	99	—	41	76	181	156	—	12
37 IX. Menoja sivistystarkoituksiin — Ut- gifter för bildningsändamål	—	—	140	450	428	—	413	237	770	658	—	190
38 1. sanomalehdet — tidningar	—	—	130	170	167	—	133	110	187	170	—	83
39 2. kirjallisuus — litteratur	—	—	10	214	200	—	37	45	384	306	—	6
40 3. lasten koulunkäynti — barnens skol- gång	—	—	—	34	31	—	219	75	39	56	—	101
41 4. muita menoja — övriga utgifter	—	—	—	32	30	—	24	7	160	126	—	—
42 X. Huvit — Nöjen	—	—	10	298	278	—	119	49	278	230	—	50

7000-9000			Yhteensä Summa					9000 tai enemmän että däreöver					Yhteensä Summa				
Alle Under 6000			3.0-3.9					4 tai enemmän -- 4 eller däreöver					Yhteensä -- Summa				
9	20	31	2	3	4	11	20	—	2	3	12	17	2	9	23	83	117
2.7	2.6	2.6	3.3	3.4	3.4	3.5	3.4	—	4.7	4.9	4.6	4.7	3.3	3.2	2.9	2.7	2.8
14	15	16	17	18	19	20	21	22	23	24	25	26	27	28	29	30	31
313	189	225	54	204	248	229	211	—	23	379	252	248	54	141	307	240	242
130	271	225	126	221	181	238	213	—	38	342	345	308	126	155	192	293	259
289	495	433	90	474	497	929	691	—	758	829	1054	979	90	460	358	465	437
23	17	18	—	4	5	7	5	—	29	101	113	101	—	8	24	37	32
134	250	207	107	184	194	432	315	—	364	304	625	538	107	173	152	342	288
1232	2540	2039	1028	1060	1320	3501	2451	—	1146	1728	3748	3086	1028	986	1320	2842	2369
1232	2451	1981	1028	1060	1280	3298	2332	—	1121	1728	3414	2847	1028	980	1283	2723	2277
—	89	58	—	—	40	203	119	—	25	—	334	239	—	6	37	119	92
1363	2316	1918	1451	1536	1079	3155	2327	—	1718	2763	3575	3213	1451	1143	1419	2390	2087
1003	1649	1374	1143	1274	843	2240	1706	—	1110	2287	2386	2218	1143	849	1095	1715	1517
43	95	74	—	45	13	231	136	—	—	18	200	144	—	23	23	108	83
195	263	231	83	138	199	221	191	—	237	96	378	312	83	139	186	245	222
67	217	160	177	—	163	107	107	—	315	—	351	285	177	70	26	175	137
12	18	16	7	11	8	26	19	—	3	20	49	39	7	9	13	23	20
7	17	13	14	20	1	127	75	—	30	309	114	138	14	17	50	48	45
22	15	19	10	16	14	22	18	—	23	19	25	24	10	20	16	18	18
14	42	31	17	32	1	125	75	—	—	14	72	53	17	16	10	58	45
429	1763	1275	187	415	638	1624	1102	—	154	325	1342	1023	187	298	493	1725	1347
147	438	327	14	22	292	239	195	—	72	25	195	151	14	47	188	511	404
50	548	372	47	12	40	298	178	—	—	125	350	269	47	28	53	292	220
165	505	380	73	309	175	668	456	—	47	87	453	341	73	166	154	566	446
20	80	59	30	26	19	49	38	—	35	30	254	189	30	24	22	90	70
47	192	137	23	46	112	370	235	—	—	58	90	73	23	33	76	266	207
311	475	403	179	182	258	679	470	—	499	382	911	770	179	237	276	554	468
133	203	171	74	69	118	304	209	—	270	97	472	382	74	99	109	254	211
22	37	31	15	21	27	58	42	—	24	11	61	48	15	29	17	37	32
105	193	159	61	70	81	228	158	—	179	237	245	236	61	93	116	194	168
51	42	42	29	22	32	89	61	—	26	37	133	104	29	16	34	69	57
842	904	848	231	235	1301	759	736	—	661	828	1138	1026	231	399	741	954	858
355	586	487	45	174	571	551	448	—	305	613	728	658	45	202	363	584	502
173	141	149	14	34	87	102	80	—	99	68	152	130	14	90	113	149	135
314	177	212	172	27	643	106	208	—	257	147	258	238	172	107	265	221	221
770	1252	1033	250	175	694	2057	1322	—	766	826	1907	1582	250	305	638	1398	1145
596	936	778	64	110	553	1643	1037	—	394	750	1302	1098	64	156	506	1023	838
85	107	94	144	16	1	119	83	—	19	45	265	197	144	42	46	162	130
89	209	161	42	49	140	295	202	—	353	31	340	287	42	107	86	213	177
400	1437	1055	256	698	739	2120	1444	—	1261	1366	2118	1884	256	647	531	1254	1048
163	263	222	120	93	156	239	189	—	99	124	273	227	120	101	141	222	195
157	471	350	51	174	177	242	200	—	77	163	378	304	51	85	126	358	286
53	675	457	24	428	397	1561	1004	—	1002	1056	1360	1264	24	436	247	584	497
27	28	26	61	3	9	78	51	—	83	23	107	89	61	25	17	90	70
181	277	234	49	57	69	363	227	—	104	158	475	376	49	80	117	321	258

Vuosisimenot kulutusyksikköä kohden, mk Årsutgifter per konsumtionsenhet, mk		Alle Under 5000	5000—7000	7000—9000	9000 tai enemmän eller däröver	Yhteensä Summa	Alle Under 5000	5000—7000	7000—9000	9000 tai enemmän eller däröver	Yhteensä Summa	Alle Under 5000	5000—7000	
Kulutusyksikköjen luku Antal konsumtionsenheter		1.8				1.9—2.2					2.3			
Ruokakuntien luku — Antal hushåll		—	—	1	13	14	—	2	6	27	35	—	2	
Kulutusyksikköjä keskimäärin perhettä kohden Antal konsumtionsenheter i medeltal per familj		—	—	1.8	1.8	1.8	—	2.2	1.9	2.0	2.0	—	2.3	
1		2	3	4	5	6	7	8	9	10	11	12	13	
1	1. teatterit ja konsertit — teater och konserter	—	—	—	139	129	—	53	25	115	96	—	4	
2	2. tanssiaisiet y. m. s. — danstillställningar o. d.	—	—	—	3	3	—	—	5	7	6	—	—	
3	3. elävät kuvat — biograf	—	—	—	55	51	—	21	9	28	25	—	39	
4	4. muut hovit — övriga nöjen	—	—	10	101	95	—	45	10	128	103	—	7	
5	XI. Verot, vakuutus- ja yhdistysmaksut — Skatter, försäkr.- o. föreningsavgifter	—	—	1 123	2 007	1 944	—	868	660	2 120	1 798	—	556	
6	1. verot — skatter	—	—	290	1 555	1 465	—	511	452	1 372	1 165	—	405	
7	A. valtiolle — till staten	—	—	13	135	127	—	60	24	128	106	—	67	
8	B. kunnalle — till kommunen	—	—	253	1 343	1 265	—	426	392	1 181	1 002	—	307	
9	C. kirkolle — till kyrkan	—	—	24	77	73	—	25	36	63	57	—	31	
10	2. vakuutus — försäkring	—	—	798	403	431	—	334	183	706	595	—	149	
11	A. palovakuutus — brandförsäkring ..	—	—	774	22	75	—	42	27	58	52	—	23	
12	B. henkivakuutus — livförsäkring ..	—	—	24	352	329	—	274	136	590	494	—	125	
13	C. tapaturmavakuutus — olycksfalls- försäkring	—	—	—	29	27	—	18	7	57	46	—	—	
14	D. muu vakuutus — övrig försäkring	—	—	—	—	—	—	—	13	1	3	—	1	
15	3. yhdistysmaksut — föreningsavgifter ..	—	—	35	49	48	—	23	25	42	38	—	2	
16	XII. Palvelijat ja kotiapulaiset — Tjä- nare och tillfälliga hembiträden	—	—	—	578	537	—	87	184	1 073	864	—	17	
17	1. palvelijat — tjänare	—	—	—	412	382	—	—	86	924	727	—	—	
18	2. kotiapulaiset — hembiträden	—	—	—	166	155	—	87	98	149	137	—	17	
19	XIII. Työkalut — Verktyg	—	—	—	7	6	—	14	—	51	40	—	2	
20	XIV. Lahjat ja avustukset — Gåvor och understöd	—	—	—	21	990	921	—	149	179	653	543	—	40
21	XV. Lainojen korot — Ränta å lån	—	—	—	2 596	188	360	—	26	4	259	202	—	
22	XVI. Muita menoja — Övriga utgifter ..	—	—	—	96	560	527	—	35	192	534	447	—	109
23	Yhteensä menoja — Summa utgifter	—	—	14 726	26 905	26 035	—	13 337	16 124	33 232	29 162	—	14 564	
24	Säästö (+) tai vajaus (—) — Överskott (+) eller brist (—)	—	—	—3299	+1 547	+1 201	—	+ 39	+ 416	— 519	— 326	—	—3 182	
f Kirjanpitoerä — Bokföringsposter														
25	Tulopuoilella — På inkomstsidan	—	—	3 551	5 684	5 532	—	2 279	1 759	11 655	9 422	—	3 296	
26	Otettuja lainoja — Upptagna lån	—	—	—	3 532	3 280	—	1 389	1 044	4 195	3 494	—	2 985	
27	Takaisinsaatuja lainattuja varoja — Återbekomna utlånta medel	—	—	—	653	606	—	60	69	332	271	—	75	
28	Otettuja säästöjä — Uttagna besparin- gar	—	—	151	1 413	1 323	—	830	629	3 461	2 825	—	181	
29	Myytyjä osakkeita — Försålda aktier	—	—	—	—	—	—	—	—	3 361	2 593	—	—	
30	Myytyjä talouskaluja — Försålda hus- geråd	—	—	3 400	83	320	—	—	17	301	235	—	55	
31	Lamattu panttilainauslaitoksesta — Lån från panttlåneinrättning	—	—	—	3	3	—	—	—	5	4	—	—	
32	Menopuoilella — På utgiftssidan	—	—	665	6 559	6 138	—	1 556	1 016	9 472	7 570	—	715	
33	Maksettua lainoja — Återbetalda lån	—	—	—	789	733	—	746	691	4 033	3 273	—	357	
34	Velanlyhennyksiä — Avkortning av skuld	—	—	—	722	670	—	160	10	1 924	1 495	—	170	
35	Sijoituksia — Placeringar	—	—	665	4 876	4 575	—	650	291	3 265	2 605	—	178	
36	Annettua lainoja — Utgivna lån	—	—	—	172	160	—	—	24	250	197	—	10	

7000-9000			5000-7000			3000-5000			1000-3000			0-1000			Yhteensä		
9000 tai enemmän eller däröver			5000-7000			3000-5000			1000-3000			0-1000			Yhteensä		
9			3.0-3.9			4 tai enemmän - 4 eller däröver			Yhteensä - Summa			2.9			3.0-3.9		
9	20	31	2	3	4	11	20	—	2	3	12	17	2	9	23	83	117
2.7	2.0	2.6	3.3	3.4	3.4	3.5	3.4	—	4.7	4.9	4.6	4.7	3.3	3.2	2.9	2.7	2.8
14	15	16	17	18	19	20	21	22	23	24	25	26	27	28	29	30	31
68	131	104	18	40	37	104	73	—	25	46	137	108	18	32	46	124	100
7	5	5	—	—	—	7	4	—	8	73	5	18	—	2	14	6	7
34	26	30	—	3	16	36	23	—	14	15	104	77	—	17	20	44	37
72	115	95	31	14	16	216	127	—	57	24	229	173	31	29	37	147	114
1069	3375	2524	956	1218	1641	3942	2775	—	669	2103	3029	2588	956	871	1199	2778	2290
758	2319	1743	801	777	1011	2417	1728	—	484	1547	2137	1838	801	570	805	1878	1548
57	256	186	175	55	80	611	378	—	243	713	313	375	175	100	136	251	215
673	1962	1481	597	679	872	1726	1285	—	218	765	1698	1359	597	438	628	1541	1261
28	101	76	29	43	59	80	65	—	23	69	126	104	29	32	41	86	72
253	927	681	154	418	618	1421	984	—	168	554	661	584	154	284	361	800	663
9	53	38	50	59	344	115	146	—	23	32	29	29	50	39	108	54	64
217	842	614	—	317	235	1250	782	—	110	522	460	430	—	219	230	682	546
11	30	23	—	10	32	48	35	—	—	—	40	28	—	7	12	43	33
16	2	6	104	32	7	8	21	—	35	—	132	97	104	19	11	21	20
58	129	100	1	23	12	104	63	—	17	2	231	166	1	17	33	100	79
208	1027	724	31	44	239	1503	884	—	524	774	1371	1166	31	154	272	1085	835
101	844	574	—	3	55	1286	719	—	325	735	1238	1042	—	73	167	918	690
107	183	150	31	41	184	217	165	—	199	39	133	124	31	81	105	167	145
16	24	20	—	4	2	12	8	—	22	—	37	28	—	10	6	30	24
227	1345	937	40	286	276	1926	1161	—	340	502	1291	1040	40	213	250	1133	870
203	262	228	—	354	536	348	351	—	237	—	382	298	—	176	286	278	267
111	864	597	53	478	727	565	533	—	374	288	598	517	53	274	262	631	521
22 272	38 715	32 333	14 935	21 080	27 770	49 856	37 630	—	26 170	37 647	54 281	48 038	14 935	19 043	23 302	38 808	33 822
+2 495	+4 393	+3 353	-339	+1 739	-4 385	-56	-680	—	-4 795	-2 224	-964	-1 578	-339	-1 185	-68	+986	+589
2 408	6 867	5 342	6 590	1 272	5 451	26 507	16 519	—	7 770	1 709	16 979	13 201	6 590	3 389	2 727	12 304	9 638
1 078	817	1 033	—	717	3 263	7 220	4 731	—	1 302	666	4 347	3 339	—	1 501	1 349	3 700	3 005
295	1 161	839	—	72	250	2 526	1 450	—	1 133	67	197	284	—	305	186	853	665
851	1 979	1 535	6 590	400	1 468	5 565	4 074	—	5 065	976	4 010	3 599	6 590	1 483	886	3 141	2 629
184	1 323	907	—	—	—	11 105	6 108	—	270	—	3 520	2 517	—	60	72	3 393	2 426
—	1 581	1 024	—	83	470	91	156	—	—	—	247	174	—	40	234	540	432
—	6	4	—	—	—	—	—	—	—	—	4 658	3 288	—	—	—	677	481
4 199	7 358	6 012	6 119	2 442	1 995	24 003	14 579	—	1 649	1 459	12 304	9 136	6 119	1 685	2 474	10 842	8 412
468	401	418	—	611	1 628	2 609	1 852	—	932	12	2 382	1 793	—	656	648	2 223	1 755
2 815	1 115	1 548	—	605	213	1 582	1 004	—	422	—	3 266	2 355	—	369	1 141	1 689	1 451
894	4 328	3 063	6 094	1 219	154	18 479	10 987	—	132	929	6 544	4 799	6 094	620	602	6 264	4 714
22	1 514	983	25	7	—	1 333	736	—	163	518	112	189	25	40	83	666	492

IV. Tulot ja menot keskimäärin kulutusyksikköä kohden eri vauraus- ja suuruusryhmissä. —
A. Työläisruokakuntia.

Vuosimenot kulutusyksikköä kohden, mk. Årsutgifter per konsumtionsenhet, mk	Alle Under 5000	5000—7000	7000—9000	9000 tai enemmän eller däröver	Yhteensä Summa	Alle Under 5000	5000—7000	7000—9000	9000 tai enemmän eller däröver	Yhteensä Summa	Alle Under 5000	5000—7000
	1.s					1.0—2.0					2.s	
Kulutusyksikköjen luku Antal konsumtionsenheter												
Ruokakuntien luku — Antal hushåll	4	8	13	12	37	4	43	61	35	143	14	51
Kulutusyksikköjä keskimäärin perhettä kohden Antal konsumtionsenheter i medeltal per familj	1.s	1.s	1.s	1.s	1.s	2.1	2.1	2.0	2.0	2.0	2.s	2.s
1	2	3	4	5	6	7	8	9	10	11	12	13
Tuloja — Inkomster												
1 I. Työtuloja — Inkomster av arbete ...	3 621	5 793	7 718	9 635	7 480	3 567	5 612	7 483	8 673	7 100	4 053	5 509
2 1. miehen — mannens	3 475	5 330	7 335	8 415	6 834	2 644	5 202	7 213	7 712	6 593	3 503	5 151
3 A. säännöllinen palkka t. palkkio — regelbunden lön l. arvode	3 205	4 058	7 009	7 728	6 193	2 293	4 588	6 552	6 875	5 912	3 375	4 670
4 rahassa — kontant	3 066	3 514	6 902	7 721	6 021	2 172	4 391	6 301	6 685	5 696	3 307	4 420
5 luonnossa — in natura	139	544	107	7	172	121	197	251	190	216	68	250
6 B. sivutuloja — biförtjänster	270	1 272	326	687	641	351	614	661	837	681	128	481
7 2. vaimon — hustruns	146	239	383	1 220	598	789	252	263	961	445	262	244
8 3. lasten — barnens	—	224	—	—	48	134	158	7	—	62	288	114
9 II. Korvausta vuokratilaisilta y. m. — Ersättning av hyresgäster etc.	4	10	—	118	69	32	38	—	130	35	8	2
10 III. Korko- y. m. tuloja — Ränteinkom- ster m. m. d.	—	—	11	57	23	24	5	9	17	10	54	6
11 IV. Muita tuloja — Övriga inkomster ..	230	417	203	344	297	539	330	345	378	357	415	296
12 Yhteensä tuloja — Summa inkomster ..	3 855	6 220	7 932	10 154	7 869	4 162	5 985	7 837	9 198	7 502	4 530	5 813
Menoja — Utgifter												
13 I. Ravinto- ja nautintoaineet — Födo- och njutningsämnen	2 810	4 049	4 292	5 310	4 441	3 018	3 824	4 637	5 197	4 491	3 151	3 846
14 1. ruoka-aineet — matvaror	2 644	3 741	3 905	4 612	3 995	2 789	3 580	4 227	4 650	4 102	3 034	3 626
15 A. animaaliset — animaliska	1 554	2 205	2 244	2 668	2 317	1 522	1 986	2 357	2 641	2 296	1 647	1 945
16 AA. liha — kött	276	586	495	732	576	223	382	471	584	467	398	422
17 a. tuore — färskt	261	553	449	690	537	222	359	436	526	431	366	396
18 naudan — nöt-	44	160	194	287	205	88	139	166	203	165	124	132
19 lampaan — får-	25	47	61	55	52	37	38	48	54	46	65	38
20 sian- — fläsk	163	276	140	295	226	69	145	187	216	179	158	195
21 muu — annat	28	15	35	27	28	12	27	22	40	28	12	19
22 linnut, jänikset y. m. — fågel, hare m. m.	—	25	2	2	6	—	2	1	1	2	—	2
23 sisälmykset — organ	1	27	10	20	16	6	5	8	7	7	4	6
24 veri, palttu — blod, palt	—	3	7	4	4	10	3	4	5	4	3	4
25 b. säilönpantu — konserverat ..	15	33	46	42	39	1	23	35	58	36	32	26
26 suolattu naudan- — salt nöt- ..	4	5	4	6	5	—	3	2	12	5	4	3
27 » lampaan- — » får-	—	—	3	2	2	—	1	1	2	1	—	1
28 » sian- — » fläsk	2	16	14	6	10	—	8	11	13	10	17	6
29 palvattu t. savustettu naudan- — palvat l. rökt nöt-	—	—	13	7	7	—	2	3	4	3	3	4
30 palvattu t. savustettu lampaan- — palvat l. rökt får-	1	—	5	14	7	—	3	4	8	4	2	3
31 palvattu t. savustettu sian- — palvat l. rökt fläsk	1	11	3	6	6	—	4	6	11	7	2	3
32 amerikk. sian- — amerik. fläsk ..	7	1	4	1	2	1	2	8	8	6	4	6
33 BB. makkara ja leikkeleet — korv och charkuterivaror	68	13	86	81	67	34	55	70	80	67	24	34
34 CC. kala — fisk	97	155	145	128	136	73	83	98	127	100	67	74
35 a. tuore — färsk	79	113	97	81	93	42	49	57	76	59	46	46
36 silakka — strömming	33	29	39	31	34	19	20	21	23	21	18	18
37 muu — annan	46	84	58	50	59	23	29	36	53	38	28	28
38 b. säilönpantu — konserverad ..	18	42	48	47	43	31	34	41	51	41	21	28
39 suol. silakka — salt strömming ..	6	16	8	9	10	18	7	10	10	9	8	8
40 » silli — » sill	12	20	32	33	28	10	24	25	31	26	12	17
41 muu säilönpantu — annan kon- serverad	—	6	8	5	5	3	3	6	10	6	1	3

Inkomster och utgifter i medeltal per konsumtionsenhet inom olika välstånds- och storleksgrupper.

— Arbetarhushåll.

7000—9000			Yhteensä Summa			Alle Under 5000			5000—7000			7000—9000			Yhteensä Summa			Alle Under 5000			5000—7000			7000—9000			Yhteensä Summa																																																																																																																																																																																																																																																																																																																																																																																																																																																																																																																																																																																																																																																																																																																																																																															
9000 tal enemmän eller däröver			9000 Summa			Alle Under 5000			5000—7000			7000—9000			9000 tal enemmän eller däröver			9000 Summa			Alle Under 5000			5000—7000			7000—9000			9000 tal enemmän eller däröver			9000 Summa																																																																																																																																																																																																																																																																																																																																																																																																																																																																																																																																																																																																																																																																																																																																																																									
—2.9			3.0—3.9			4 tal enemmän — 4 eller däröver			Yhteensä — Summa			3.0—3.9			4 tal enemmän — 4 eller däröver			Yhteensä — Summa			3.0—3.9			4 tal enemmän — 4 eller däröver			Yhteensä — Summa			3.0—3.9			4 tal enemmän — 4 eller däröver			Yhteensä — Summa																																																																																																																																																																																																																																																																																																																																																																																																																																																																																																																																																																																																																																																																																																																																																																						
33	7	105	37	49	7	2	95	33	20	3	1	57	92	171	117	57	437	33	7	105	37	49	7	2	95	33	20	3	1	57	92	171	117	57	437																																																																																																																																																																																																																																																																																																																																																																																																																																																																																																																																																																																																																																																																																																																																																																							
2.5	2.4	2.6	3.4	3.3	3.3	3.2	3.3	4.7	4.7	4.4	4.2	4.7	3.6	2.9	2.3	2.1	2.8	2.5	2.4	2.6	3.4	3.3	3.3	3.2	3.3	4.7	4.7	4.4	4.2	4.7	3.6	2.9	2.3	2.1	2.8																																																																																																																																																																																																																																																																																																																																																																																																																																																																																																																																																																																																																																																																																																																																																																							
14	15	16	17	18	19	20	21	22	23	24	25	26	27	28	29	30	31	14	15	16	17	18	19	20	21	22	23	24	25	26	27	28	29	30	31																																																																																																																																																																																																																																																																																																																																																																																																																																																																																																																																																																																																																																																																																																																																																																							
6 769	7 813	5 863	4 053	5 251	7 679	11 516	5 092	4 251	5 092	6 484	3 194	4 673	4 109	5 367	7 240	8 684	5 806	1	6 197	7 322	5 394	3 020	4 360	6 773	6 446	4 044	2 796	3 576	4 516	3 194	3 162	2 968	4 601	6 733	7 558	4 914	2	5 506	6 255	4 858	2 821	3 793	6 016	6 446	3 621	2 602	3 278	4 208	2 784	2 923	2 774	4 080	6 101	6 775	4 433	3	5 127	6 156	4 601	2 711	3 557	4 986	6 352	3 380	2 390	3 164	3 968	2 784	2 747	2 620	3 862	5 756	6 642	4 213	4	379	99	257	110	236	1 030	94	241	212	114	240	—	176	154	218	345	133	220	5	691	1 067	536	199	567	757	—	423	194	298	308	410	239	194	521	632	783	481	6	398	491	310	325	300	331	2 062	348	206	113	245	—	172	270	239	321	966	338	7	174	—	159	708	591	575	3 008	700	1 249	1 403	1 723	—	1 339	871	527	186	160	554	8	15	380	38	14	27	7	3	21	8	84	27	102	41	12	33	—	149	42	9	13	61	18	3	11	12	78	10	27	7	—	—	18	20	8	10	33	14	10	465	280	366	356	396	288	271	378	370	577	261	1 512	459	370	393	362	392	390	11	7 262	8 534	6 285	4 426	5 685	7 986	11 868	5 501	4 656	5 760	6 772	4 808	5 191	4 511	5 801	7 612	9 258	6 252	12	4 587	5 492	4 093	3 210	3 818	3 996	4 636	3 619	3 043	3 746	4 110	4 167	3 368	3 114	3 821	4 511	5 187	3 940	13	4 233	4 844	3 817	3 079	3 640	3 749	4 347	3 451	2 938	3 573	4 078	4 116	3 243	2 992	3 616	4 151	4 629	3 683	14	2 391	2 924	2 109	1 549	1 918	2 073	2 471	1 802	1 525	1 855	2 161	1 808	1 680	1 549	1 935	2 323	2 645	1 998	15	543	726	476	307	406	368	505	367	286	376	506	402	331	305	406	488	621	421	16	489	670	439	262	374	344	485	331	260	351	488	402	306	272	378	448	570	387	17	163	321	153	88	142	138	215	123	117	127	152	112	122	105	136	165	233	145	18	48	50	45	20	29	52	38	28	28	34	65	41	32	29	35	50	52	39	19	240	238	207	103	167	135	212	141	101	147	244	163	126	109	170	197	232	167	20	27	35	22	43	25	13	10	30	8	30	23	81	18	22	24	24	36	25	21	1	9	2	—	1	1	3	1	—	5	—	—	2	—	3	1	3	2	22	6	14	6	5	6	3	—	5	3	5	1	—	3	4	6	7	10	6	23	4	3	4	3	4	2	7	3	3	3	3	—	3	3	4	4	4	3	24	54	56	37	45	32	24	20	36	26	25	18	—	25	33	28	40	51	34	25	6	10	4	1	4	2	—	3	4	3	1	—	4	3	4	4	9	4	26	1	—	1	1	1	2	—	1	3	2	—	—	3	2	1	1	2	1	27	16	14	11	12	9	7	11	10	8	5	1	—	6	10	7	12	11	10	28	7	7	5	2	3	—	6	3	2	2	3	—	2	2	3	5	5	3	29	3	3	3	2	3	1	—	2	2	4	2	—	2	2	3	3	8	3	30	6	21	5	3	2	10	2	3	5	4	11	—	5	4	4	6	11	5	31	15	1	8	24	10	2	1	14	2	5	—	—	3	10	6	9	5	8	32	57	121	46	30	44	29	44	38	38	33	33	26	36	34	40	62	82	48	33	117	222	96	67	82	72	182	78	60	80	98	91	70	65	82	105	142	89	34	75	158	62	38	49	44	141	47	34	54	54	72	43	38	51	64	91	55	35	22	27	20	15	16	13	31	16	15	15	16	—	15	15	17	22	25	19	36	53	131	42	23	33	31	110	31	19	39	38	72	28	23	34	42	66	36	37	42	64	34	29	33	28	41	31	26	26	44	19	27	27	31	41	51	34	38	8	8	8	8	7	8	17	7	6	4	24	—	6	7	7	10	10	8	39	24	32	20	18	20	14	17	19	16	19	17	—	17	16	20	24	30	21	40	10	24	6	3	6	6	7	5	4	3	—	—	4	4	4	7	11	5	41

	Vuosimenot kulutusyksikköä kohden, mk Årsutgifter per konsumtionsenhet, mk	Alle Under 5000					5000—7000					7000—9000					9000 tai enemmän eller däröver				
		Yhteensä Summa					Yhteensä Summa					Yhteensä Summa					Yhteensä Summa				
		1.s					1.9—2.9					2.s									
		4	8	13	12	37	4	43	61	35	143	14	51								
Kulutussyksikköjen luku Antal konsumtionsenheter		1.s					1.9—2.9					2.s									
Ruokakuntien luku — Antal hushåll		4	8	13	12	37	4	43	61	35	143	14	51								
Kulutussyksikköjä keskimäärin perhettä kohden Antal konsumtionsenheter i medeltal per familj		1.s	1.s	1.s	1.s	1.s	2.1	2.1	2.0	2.0	2.0	2.6	2.6								
1		2	3	4	5	6	7	8	9	10	11	12	13								
1	DD. säilykkeet — konserver	—	2	4	6	4	1	2	4	6	4	1	3								
2	EE. maitotaloustuotteet y. m. — mjölk- hushållningsprodukter m. m.	1 113	1 447	1 514	1 721	1 533	1 191	1 464	1 714	1 844	1 658	1 157	1 412								
3	a. maito ja kerma — mjölk och grädd	559	811	744	954	814	616	754	860	988	854	591	767								
4	maito, kuorimaton — mjölk, oskummad	549	696	638	808	701	592	723	795	886	791	556	721								
5	maito, kuorittu — mjölk, skum- mad	—	8	1	—	2	2	2	1	1	1	19	6								
6	maito, kondensoitu — mjölk, kondenserad	—	22	8	5	9	—	1	5	12	6	—	3								
7	kirnupiimä — kärnmjölk	9	39	11	19	20	6	12	20	17	16	11	19								
8	kerma — grädd	1	46	86	122	82	16	16	39	72	40	5	18								
9	b. voi — smör	494	492	615	609	575	456	581	685	680	647	483	528								
10	meijeri — mejeri	194	279	337	381	326	167	246	384	433	349	129	231								
11	maalais — bond	300	213	278	228	249	289	335	301	247	298	354	297								
12	c. margariini — margarin	4	54	16	14	22	48	36	40	38	38	24	45								
13	d. rasva ja ihra — fett och flott	26	14	34	29	27	19	32	30	20	28	19	27								
14	e. juusto — ost	12	12	28	23	21	11	16	32	32	27	13	10								
15	koko- ja puolirasvainen — hel- och halv	11	9	25	20	18	2	13	30	29	24	12	8								
16	maalais — bond	1	3	3	3	3	9	3	2	3	3	1	2								
17	f. munat — ägg	18	64	77	92	74	41	45	67	86	64	27	35								
18	FF. muut anim. ravintoaineet — övriga animal. matvaror	—	2	—	—	1	—	—	—	—	—	—	—								
19	B. vegetabiliset — vegetabiliska	1 088	1 525	1 643	1 930	1 664	1 251	1 572	1 832	1 975	1 775	1 379	1 658								
20	AA. leipä — bröd	158	196	264	439	302	338	199	356	352	307	198	192								
21	a. ruis, kova — råg, hårt	24	8	24	56	32	15	28	22	20	23	19	16								
22	b. ruis, näkkileipä — råg, knäcke- bröd	17	53	28	43	38	25	8	22	30	20	8	13								
23	c. ruis, pehmeä — råg, mjukt	80	78	83	126	96	186	84	120	104	107	90	96								
24	d. vehnä, korput — vete, skorpor	4	19	19	26	20	—	8	16	14	12	9	12								
25	e. vehnä, pehmeä — vete, mjukt	11	3	51	112	59	59	29	68	92	62	42	27								
26	f. hiiva — jäst	15	20	32	43	32	48	25	67	36	46	22	19								
27	g. pikkuleivät y. m. — småbröd o. d.	7	15	27	33	25	5	17	41	56	37	8	9								
28	BB. jauhot — mjöl	395	404	439	409	416	296	557	478	549	516	523	655								
29	a. ruis — råg	164	171	152	139	152	134	224	165	205	192	317	340								
30	b. vehnä — vete	143	174	229	214	204	138	247	252	266	251	133	215								
31	c. ohra — korn	34	40	31	32	34	7	47	38	36	40	62	61								
32	d. maissi — majs	1	5	3	1	2	—	4	2	10	5	1	5								
33	e. peruna — potatis	7	9	19	20	16	4	14	14	19	15	7	11								
34	f. muut — annat	46	5	5	3	8	13	21	7	13	13	3	23								
35	CC. suurimot — gryn	60	97	100	148	112	97	99	121	154	122	89	101								
36	a. kaura — havre	22	63	48	56	51	71	39	48	53	47	49	55								
37	b. ohra — korn	4	2	1	2	2	6	4	4	9	5	3	4								
38	c. riisi — ris	32	28	42	77	50	17	41	51	67	51	23	30								
39	d. manna — manna	—	3	8	12	8	3	12	16	21	16	14	11								
40	e. muut — andra	2	1	1	1	1	—	3	2	4	3	—	1								
41	DD. juurikasvit, vihannekset, hedel- mät y. m. — rotfrukter, grönsa- ker, frukt m. m.	149	263	282	296	270	206	206	278	302	260	178	212								
42	a. perunat — potatis	102	134	129	129	127	101	115	130	139	127	109	122								
43	b. lantut ja nauriit — kålrötter och rovor	2	9	11	5	8	7	4	8	14	8	6	7								

7000-9000 tai enemmän eller däröver			3.0-3.0					4 tai enemmän - 4 eller däröver					Yhteensä - Summa									
Yhteensä Summa			Alle Under 5000					Alle Under 5000					Alle Under 5000									
9000	7000-9000	5000-7000	9000	7000-9000	5000-7000	3.0-3.0	2	7	49	37	9000	7000-9000	5000-7000	Alle Under 5000	9000	7000-9000	5000-7000	Alle Under 5000	9000	7000-9000	5000-7000	Alle Under 5000
2.5	2.4	2.6	3.4	3.3	3.3	3.2	3.3	3.3	3.4	3.4	4.7	4.7	4.4	4.2	4.7	3.6	2.9	2.3	2.1	2.8		
14	15	16	17	18	19	20	21	22	23	24	25	26	27	28	29	30	31					
5	19	5	2	4	2	9	3	1	2	1	—	1	1	3	4	7	3	1				
1669	1835	1486	1143	1382	1602	1731	1316	1140	1364	1523	1289	1242	1144	1404	1664	1793	1437	2				
820	883	768	557	692	760	905	651	575	629	820	523	606	571	715	827	946	728	3				
741	655	701	510	654	741	672	607	533	570	791	518	559	529	670	760	814	669	4				
24	—	13	22	1	1	3	9	13	11	—	—	12	17	5	8	1	8	5				
5	15	4	1	2	—	2	1	2	2	1	—	2	1	3	5	10	4	6				
20	14	18	14	23	11	28	19	22	29	27	3	24	17	21	18	17	19	7				
30	199	32	10	12	7	200	15	5	17	1	2	9	7	16	36	104	28	8				
716	789	597	460	561	743	528	536	472	597	430	562	516	469	561	682	668	576	9				
348	333	260	156	194	366	506	200	175	241	244	112	201	163	225	361	402	259	10				
368	456	337	304	367	377	22	336	297	356	186	450	315	306	336	321	266	317	11				
29	48	38	56	57	28	4	53	28	36	102	10	34	38	46	36	32	40	12				
30	15	26	38	28	28	70	32	28	29	84	50	31	30	28	33	25	29	13				
24	33	16	8	15	19	66	14	13	29	17	40	20	11	16	27	33	19	14				
22	33	15	7	13	18	61	13	11	27	14	40	18	10	14	25	30	17	15				
2	—	1	1	2	1	5	1	2	2	3	—	2	1	2	2	3	2	16				
50	67	41	24	29	24	158	30	24	44	70	104	35	25	38	59	89	45	17				
—	1	—	—	—	—	—	—	—	—	—	—	—	—	—	—	—	—	—	18			
1805	1904	1683	1519	1707	1665	1845	1635	1400	1699	1913	2273	1548	1431	1662	1796	1956	1664	19				
256	353	223	180	222	102	321	199	168	341	273	24	234	180	231	291	356	245	20				
32	32	22	38	25	2	1	28	59	63	211	5	67	45	30	33	27	34	21				
23	27	16	9	31	2	11	20	6	7	4	2	6	8	18	20	30	17	22				
82	75	90	64	66	69	116	66	56	184	29	—	100	67	100	96	101	91	23				
12	20	12	8	8	9	9	8	3	8	6	14	6	6	9	14	17	10	24				
49	68	38	37	29	4	49	30	17	40	6	—	24	28	30	52	87	40	25				
36	80	29	19	48	1	11	33	22	32	9	—	25	21	32	46	41	34	26				
22	51	16	5	15	15	124	14	5	7	8	3	6	5	12	30	53	19	27				
590	491	606	663	699	707	542	633	577	576	750	969	591	592	629	542	526	589	28				
272	221	308	423	419	390	149	412	319	293	460	516	320	350	330	231	201	299	29				
239	211	211	161	185	225	328	182	169	211	192	374	189	161	209	241	255	208	30				
53	16	56	50	43	51	59	47	53	54	76	13	53	51	51	45	33	48	31				
3	—	3	5	8	—	—	6	2	—	3	34	2	3	5	2	7	4	32				
16	14	12	10	13	12	6	12	9	10	16	32	10	9	12	15	18	13	33				
7	29	16	14	31	29	—	24	25	8	3	—	17	18	22	8	12	17	34				
115	135	106	93	102	105	80	98	90	103	128	119	97	90	101	116	145	107	35				
40	40	48	45	45	40	18	44	50	43	67	35	48	48	46	46	49	47	36				
5	2	4	5	4	4	7	4	6	3	9	28	5	5	4	4	7	5	37				
49	65	37	34	44	49	47	41	25	43	50	52	33	28	39	49	67	42	38				
13	23	13	7	7	11	7	7	7	13	1	—	9	7	10	13	18	11	39				
8	5	4	2	2	1	1	2	2	1	1	4	2	2	2	4	4	2	40				
274	296	233	172	207	168	326	193	182	237	351	656	218	178	216	271	312	228	41				
148	127	129	121	124	104	126	121	113	132	201	201	126	115	124	136	136	126	42				
8	11	7	3	6	7	8	5	11	13	22	131	15	8	7	9	15	8	43				

Vuosimenot kulutusyksikköä kohden, mk Årsutgifter per konsumtionsenhet, mk		Alle Under 5000	5000—7000	7000—9000	9000 tai enemmän eller däröver	Yhteensä Summa	Alle Under 5000	5000—7000	7000—9000	9000 tai enemmän eller däröver	Yhteensä Summa	Alle Under 5000	5000—7000
Kulutusyksikköjen luku Antal konsumtionsenheter		1.8					1.9—2.2					2.3	
Ruokakuntien luku — Antal hushåll		4	8	13	12	37	4	43	61	35	143	14	51
Kulutusyksikköjä keskimäärin perhettä kohden Antal konsumtionsenheter i medeltal per familj		1.8	1.8	1.8	1.8	1.8	2.1	2.1	2.0	2.0	2.0	2.6	2.0
1		2	3	4	5	6	7	8	9	10	11	12	13
1	c. porkkanat ja punajuuret — morötter och rödbetor	4	14	7	8	9	28	3	7	8	6	4	7
2	d. herneet ja pavut — ärter och bönor	4	13	11	9	10	5	7	10	11	9	6	8
3	e. kaali y. m. vihannekset — kål o. a. grönsaker	5	24	19	15	17	27	9	15	16	14	8	9
4	f. makaronit y. m. — makaroni m. m.	—	4	10	11	8	1	5	10	9	8	10	5
5	g. hedelmät, tuoreet — frukt, färsk	6	16	18	40	24	16	18	26	26	23	6	12
6	h. hedelmät, kuivatut — frukt, torkad	1	12	35	35	27	8	18	36	39	31	8	19
7	i. marjat — bär	25	36	38	41	37	13	25	34	35	31	21	22
8	j. hillot ja mehut — sylt och saft	—	1	4	3	3	—	2	2	5	3	—	1
9	EE. sokeri ja siirappi — socker och sirap	173	296	266	298	274	207	269	317	339	305	206	283
10	a. sokeri — socker	136	201	201	217	200	202	218	251	255	241	163	228
11	b. siirappi — sirap	37	95	65	81	74	5	51	66	84	64	43	55
12	FF. suola y. m. mausteet — salt o. a. kryddor	8	18	25	19	20	10	16	22	25	21	11	16
13	a. suola — salt	5	6	7	8	7	5	6	6	8	7	6	7
14	b. mausteet — kryddor	3	12	18	11	13	5	10	16	17	14	5	9
15	GG. kahvi ja kahvinlisäkkeet — kaffe och kaffetillsatser	144	247	256	310	262	88	222	254	243	237	171	196
16	a. kahvi — kaffe	128	219	242	295	244	84	211	241	229	225	161	185
17	b. sikuri y. m. — cikoria m. m.	16	28	14	15	18	4	11	13	14	12	10	11
18	HH. tee — te	1	3	4	3	3	2	1	3	4	3	2	2
19	II. suklaa — choklad	—	1	7	8	5	7	3	3	7	4	1	1
20	C. muut ravintoaineet — övr. matvaror	2	11	18	14	14	16	22	38	34	31	8	23
21	2. kalja y. m. virvoitusjuomat — svag- dricka o. a. läskdrycker	12	17	55	17	29	6	10	26	24	20	3	14
22	3. kodin ulkopuolella nautitut ateriat y. m. — förtäring utom hemmet o. d.	13	7	102	402	169	84	77	107	219	125	3	46
23	4. nautintoaineet — njutningsmedel....	141	284	230	279	248	139	157	277	304	244	111	160
24	A. tupakka — tobak	141	277	224	270	241	118	152	253	286	227	110	153
25	AA. savukkeet — cigaretter	133	159	223	266	213	118	149	244	275	219	98	141
26	BB. sikaarit — cigarrer	—	82	1	1	18	—	2	1	3	2	—	1
27	CC. muu tupakka — annan tobak	8	36	—	3	10	—	1	8	8	6	12	11
28	B. muut nautintoaineet — övriga njutningsmedel	—	7	6	9	7	21	5	24	18	17	1	7
29	II. Vaatetus — Beklädnad	520	512	1 158	1 657	1 111	492	807	1 096	1 626	1 123	503	831
30	1. pitovaatteet ja niiden korjaus — gäng- kläder och deras lagning	257	296	626	971	627	154	399	552	990	603	226	393
31	A. miehen — mannens	202	134	313	543	337	36	175	270	430	274	91	146
32	B. vaimon — hustruns	37	107	311	425	274	43	145	194	390	223	54	109
33	C. lasten — barnens	18	—	1	2	3	71	76	86	150	99	73	127
34	D. sekalaista — diverse	—	55	1	1	13	4	3	2	20	7	8	11
35	2. alusvaatteet ja niiden korjaus — under- kläder och deras lagning	40	56	146	179	125	54	81	139	197	133	58	129
36	A. miehen — mannens	26	30	92	103	75	7	25	54	66	47	20	44
37	B. vaimon — hustruns	13	25	53	72	48	20	26	39	58	39	7	23
38	C. lasten — barnens	1	—	1	2	1	26	26	42	69	43	31	50
39	D. sekalaista — diverse	—	1	—	2	1	1	4	4	4	4	—	12
40	3. jalkineet ja niiden korjaus — skodon och deras lagning	202	141	342	418	308	267	258	320	360	310	183	276

-2.9			3.0-3.9					4 tai enemmän - 4 eller däröver					Yhteensä - Summa					
33	7	105	37	49	7	2	95	33	20	3	1	57	92	171	117	57	437	
2.5	2.4	2.6	3.4	3.3	3.3	3.2	3.3	4.7	4.7	4.4	4.2	4.7	3.6	2.9	2.3	2.1	2.8	
14	15	16	17	18	19	20	21	22	23	24	25	26	27	28	29	30	31	
6	6	6	3	5	—	7	4	4	7	17	93	7	4	6	6	10	6	1
8	12	8	8	8	7	14	8	9	13	21	2	11	8	9	10	11	9	2
23	27	14	5	9	5	21	8	8	9	9	185	11	7	9	17	23	12	3
6	15	7	2	7	6	2	5	3	10	—	14	5	3	7	8	10	6	4
18	20	14	7	7	4	60	8	7	17	14	2	11	7	13	20	29	15	5
23	39	20	8	17	15	33	14	10	11	7	5	10	9	16	29	37	19	6
31	37	26	13	17	15	54	16	17	23	56	5	21	16	22	33	36	24	7
3	2	2	2	7	5	1	4	—	2	4	18	1	1	3	3	5	3	8
302	345	283	225	261	309	315	252	221	260	213	197	234	219	269	302	325	270	9
238	254	224	187	212	257	252	207	187	211	186	165	195	183	217	240	244	216	10
64	91	59	38	49	52	63	45	34	49	27	32	39	36	52	62	81	54	11
16	28	16	10	13	11	19	12	11	12	17	9	12	11	14	19	24	15	12
7	8	7	6	7	7	7	7	6	6	8	7	6	6	7	6	8	6	13
9	20	9	4	6	4	12	5	5	6	9	2	6	5	7	13	16	9	14
240	247	209	173	199	259	228	194	149	168	176	294	160	159	198	247	257	205	15
229	235	198	159	186	245	207	180	138	160	170	195	149	147	186	235	240	193	16
11	12	11	14	13	14	21	14	11	8	6	99	11	12	12	12	17	12	17
4	6	3	2	2	3	1	2	1	1	3	—	1	1	2	3	4	2	18
8	3	4	1	2	1	13	2	1	1	2	5	1	1	2	5	7	3	19
37	16	25	11	15	11	31	14	13	19	4	35	15	12	19	32	28	21	20
25	60	19	5	8	7	85	9	6	7	2	38	6	5	10	26	31	15	21
142	142	77	24	34	15	42	29	22	24	1	10	22	22	43	105	225	71	22
187	446	180	102	136	225	162	130	77	142	29	3	97	95	152	229	302	171	23
172	430	171	99	130	219	21	123	71	127	24	—	88	91	145	212	280	161	24
158	408	158	83	121	211	17	111	65	122	24	—	83	80	133	203	269	150	25
2	7	2	—	2	2	4	2	—	—	—	—	—	—	4	1	3	2	26
12	15	11	16	7	6	—	10	6	5	—	—	5	11	8	8	8	9	27
15	16	9	3	6	6	141	7	6	15	5	3	9	4	7	17	22	10	28
1248	1426	959	520	892	1515	2758	834	702	1027	1959	1549	906	595	871	1222	1661	967	29
712	788	498	218	463	836	1858	426	366	513	1109	965	472	281	436	657	1003	508	30
311	322	202	53	152	226	324	123	81	119	524	505	127	73	149	294	432	193	31
192	215	135	59	111	265	528	111	78	104	55	157	88	65	115	203	371	150	32
185	250	147	97	195	334	972	184	204	274	528	265	249	137	162	150	185	156	33
24	1	14	9	5	11	34	8	3	16	2	38	8	6	10	10	15	9	34
157	202	133	70	112	182	410	107	91	147	365	94	126	77	115	159	202	125	35
59	57	46	19	26	40	21	24	25	30	76	23	29	21	32	59	67	39	36
41	65	29	16	24	36	100	23	13	42	47	—	25	14	27	41	62	31	37
54	75	51	30	57	100	287	55	49	73	177	42	65	38	50	53	68	50	38
3	5	7	5	5	6	2	5	4	2	65	29	7	4	6	6	5	5	39
319	332	281	201	291	473	399	272	216	320	474	478	273	207	281	341	373	286	40

Vuosimenot kulutusyksikköä kohden, mk Årsutgifter per konsumtionsenhet, mk	Alle Under 5000	5000—7000	7000—9000	9000 tai enemmän eller däröver	Yhteensä Summa	Alle Under 3000	3000—5000	5000—7000	7000—9000	9000 tai enemmän eller däröver	Yhteensä Summa	Alle Under 5000	5000—7000
Kulutusyksikköjen luku Antal konsumtionsenheter	1.8					1.9—2.2					2.3		
Ruokakuntien luku — Antal hushåll	4	8	13	12	37	4	43	61	35	143	14	51	
Kulutusyksikköjä keskimäärin perhettä kohden Antal konsumtionsenheter i medeltal per familj	1.8	1.8	1.8	1.8	1.8	2.1	2.1	2.0	2.0	2.0	2.6	2.6	
1	2	3	4	5	6	7	8	9	10	11	12	13	
1 A. miehen — mannens	100	62	177	222	158	79	107	123	135	120	57	77	
2 B. vaimon — hustruns	63	67	164	196	143	84	73	118	111	102	54	60	
3 C. lasten — barnens	39	—	—	—	4	104	75	77	107	84	72	136	
4 D. sekalaista — diverse	—	12	1	—	3	—	3	2	7	4	—	3	
5 4. muu vaatetus — övrig beklädnad	21	19	44	89	51	17	69	85	79	77	36	33	
6 III. Asunto — Bostad	195	309	326	431	348	139	260	340	351	313	174	230	
7 1. vuokra — hyra	195	309	326	430	348	139	259	326	343	305	172	229	
8 2. korjaus- ja muuttokustannukset — reparations- och flyttningskostnader ..	—	—	—	1	—	—	1	14	8	8	2	1	
9 IV. Lämpö ja valo — Värme och lyse ..	295	359	379	322	346	175	323	353	399	350	242	296	
10 1. hälot — ved	231	270	299	192	248	123	253	254	290	259	183	230	
11 2. halkojen pilkkominen y. m. s. — ved- huggning o. d.	1	—	—	2	1	1	4	5	2	3	2	1	
12 3. sähkö — elektricitet	11	58	40	43	42	40	34	37	44	38	27	29	
13 4. kaasu — gas	—	—	14	13	10	—	—	11	18	9	—	4	
14 5. kynttilät — ljus	3	4	2	2	2	—	2	4	5	4	3	3	
15 6. paloöljy — petroleum	40	5	10	30	19	6	19	22	20	20	19	12	
16 7. tulitikut — tändstickor	8	9	11	9	9	4	7	10	9	9	6	9	
17 8. muu — övrig	1	13	3	31	15	1	4	10	11	8	2	8	
18 V. Kalusto — Inventarier	50	150	204	221	181	69	129	208	335	212	32	87	
19 1. huonekalut — möbler	—	98	73	83	74	17	34	70	100	65	6	14	
20 2. makuuvaatteet — sängkläder	5	12	20	34	21	—	22	22	60	31	3	12	
21 3. talouskalut — husgeråd	1	22	85	68	57	28	50	82	104	77	20	37	
22 4. kirjoitustarpeet — skrivutensilier	5	4	15	14	11	7	5	11	27	13	2	5	
23 5. muu kalusto — övriga inventarier	39	14	11	22	18	17	18	23	44	26	1	19	
24 VI. Pesu ja puhtaus — Tvätt och ren- hållning	38	74	101	112	92	34	66	96	151	98	40	50	
25 1. pesijä, pesulaitos — tvätterska, tvätt- inrättning	1	19	22	32	22	1	7	16	47	20	2	3	
26 2. pesutupa ja mankeli — tvättstuga och mangel	7	7	14	14	12	6	7	8	10	8	7	5	
27 3. saippua y. m. s. — tvål o. d.	28	42	53	59	50	25	48	62	83	62	30	39	
28 4. muu pesu ja puhtaus — övrig tvätt och renhållning	2	6	12	7	8	2	4	10	11	8	1	3	
29 VII. Sairaus ja terveydenhoito — Sjuk- och hälsovård	38	168	200	263	196	123	137	189	319	204	52	111	
30 1. lääkäri ja lääkkeet — läkare och medicin	6	91	79	160	100	76	73	94	173	107	21	67	
31 2. kylvyt, parturi y. m. s. — bad, rak- ning o. d.	23	71	81	68	68	37	49	69	84	66	28	35	
32 3. muu terveydenhoito — övrig hälsovård	9	6	40	35	28	10	15	26	62	31	3	9	
33 VIII. Matkat, posti, puhelin y. m. — Res- sor, post, telefon o. d.	23	68	258	258	191	94	106	173	169	150	31	76	
34 1. matkat — resor	11	55	182	161	129	80	91	128	108	111	14	58	
35 2. raitiotievaunu — spårvagn	10	9	59	72	47	7	9	35	39	27	16	14	
36 3. posti, puhelin, lennätin y. m. — post, telefon, telegraf o. d.	2	4	17	25	15	7	6	10	22	12	1	4	
37 IX. Menoja sivistystarkoituksiin — Ut- gifter för bildningsändamål	57	46	106	118	92	62	65	84	146	93	41	77	
38 1. sanomalehdet — tidningar	26	34	62	70	55	27	34	48	72	49	21	34	
39 2. kirjallisuus — litteratur	11	11	38	44	31	11	14	21	48	26	8	14	
40 3. lasten koulunkäynti — barnens skol- gång	13	—	—	—	2	24	16	11	22	15	11	27	
41 4. muita menoja — övriga utgifter	7	1	6	4	4	—	1	4	4	3	1	2	
42 X. Huvit — Nöjen	15	10	69	81	55	23	25	41	65	42	12	25	

7000-9000			3.0-3.9					4 tal enemmän — 4 eller däröver					Yhteensä — Summa				
9000 tai enemmän eller däröver	Yhteensä Summa	Alle Under 5000	5000-7000	7000-9000	9000 tai enemmän eller däröver	Yhteensä Summa	Alle Under 5000	5000-7000	7000-9000	9000 tai enemmän eller däröver	Yhteensä Summa	Alle Under 5000	5000-7000	7000-9000	9000 tai enemmän eller däröver	Yhteensä Summa	
3.3	3.2	3.3	3.3	3.3	3.3	3.3	4.7	4.7	4.4	4.2	4.7	3.6	2.9	2.3	2.1	2.8	
33	7	105	37	49	7	2	95	33	20	3	1	57	92	171	117	57	437
2.5	2.4	2.6	3.4	3.3	3.3	3.2	3.3	4.7	4.7	4.4	4.2	4.7	3.6	2.9	2.3	2.1	2.8
14	15	16	17	18	19	20	21	22	23	24	25	26	27	28	29	30	31
100	87	82	54	82	110	62	73	48	65	103	149	59	54	82	119	141	89
78	91	67	42	50	107	50	51	24	55	63	99	39	37	58	106	120	71
136	135	128	98	154	255	287	143	137	197	307	215	170	110	137	113	105	122
5	19	4	7	5	1	—	5	7	3	1	15	5	6	4	3	7	4
60	104	47	31	26	24	91	29	29	47	11	12	35	30	39	65	83	48
327	350	263	147	195	476	257	199	151	211	329	823	194	153	223	346	377	250
326	344	261	147	193	476	257	198	148	211	329	823	192	151	222	339	372	247
1	6	2	—	2	—	—	1	3	—	—	—	2	2	1	7	5	3
339	393	311	166	266	331	499	237	190	235	271	463	215	188	282	346	390	284
260	294	239	122	212	298	440	188	156	179	194	357	170	146	220	261	281	217
3	2	2	4	2	2	—	2	1	3	20	19	3	2	2	4	3	3
39	40	33	19	22	25	46	22	24	25	47	82	26	23	28	38	45	30
8	21	6	5	7	—	—	6	1	7	—	—	3	2	5	9	16	6
3	2	3	1	2	1	9	2	2	2	2	2	2	2	3	3	4	3
13	20	14	8	10	1	1	8	1	6	1	3	3	7	11	16	20	12
9	8	9	6	8	4	3	7	4	7	4	—	5	5	8	9	8	8
4	6	5	1	3	—	—	2	1	6	3	—	3	1	5	6	13	5
211	236	128	38	76	133	1196	93	69	80	839	143	115	51	92	234	340	141
55	27	26	5	17	39	905	33	12	11	84	—	15	8	21	63	126	39
39	53	22	10	12	43	21	13	17	18	94	65	23	12	15	32	53	22
56	91	44	16	33	74	227	34	24	34	92	43	31	19	37	74	100	48
12	9	7	3	4	12	20	5	4	7	4	35	6	4	5	11	22	8
49	56	29	4	10	15	23	8	12	10	565	—	40	8	14	54	39	24
87	159	67	47	54	58	84	52	53	78	118	111	66	48	60	92	140	73
15	53	10	5	6	5	26	6	8	18	47	30	14	6	8	17	43	13
9	18	7	5	4	2	2	4	4	5	5	1	4	5	5	8	11	6
52	64	43	34	40	49	47	38	37	47	52	26	41	34	42	57	72	47
11	24	7	3	4	2	9	4	4	8	14	54	7	3	5	10	14	7
185	268	137	60	77	142	192	78	69	90	221	235	88	64	102	186	292	132
83	158	72	26	40	88	79	39	32	45	178	118	46	29	56	92	161	69
60	76	45	29	28	28	84	30	31	39	36	17	34	30	37	62	78	45
42	34	20	5	9	26	29	9	6	6	7	100	8	5	9	32	53	18
145	307	106	36	75	237	474	80	77	61	62	465	78	54	78	172	231	110
112	265	83	29	54	209	65	56	65	47	58	317	63	44	61	131	145	82
21	33	17	3	18	2	47	11	7	9	—	23	8	6	13	29	43	18
12	9	6	4	3	26	362	13	5	5	4	125	7	4	4	12	43	10
113	122	87	40	71	176	136	68	91	91	156	846	109	63	74	106	162	88
36	51	34	14	24	18	31	20	21	19	27	32	21	19	28	42	65	33
31	21	19	6	10	37	91	12	10	16	72	22	16	8	13	30	45	19
39	49	30	19	35	119	8	34	58	54	53	792	70	34	31	29	48	33
7	1	4	1	2	2	6	2	2	2	4	—	2	2	2	5	4	3
39	68	31	10	18	30	100	18	12	23	37	62	19	12	22	42	70	29

Vuosimenot kulutusyksikköä kohden, mk Årsutgifter per konsumtionsenhet, mk		Alle 5000	5000—7000	7000—9000	9000 tai enemmän eller däröver	Yhteensä Summa	Alle Under 5000	5000—7000	7000—9000	9000 tai enemmän eller däröver	Yhteensä Summa	Alle Under 5000	5000—7000
Kulutusyksikköjen luku Antal konsumtionsenheter		1.8					1.9—2.2					2.3	
Ruokakuntien luku — Antal hushåll		4	8	13	12	37	4	43	61	35	143	14	51
Kulutusyksikköjä keskimäärin perhettä kohden Antal konsumtionsenheter i medeltal per familj		1.8	1.8	1.8	1.8	1.8	2.1	2.1	2.0	2.0	2.0	2.6	2.6
1		2	3	4	5	6	7	8	9	10	11	12	13
1	1. teatterit ja konsertit — teater och konserter	3	5	32	41	26	8	10	16	25	16	2	9
2	2. tanssiaisety. m. s. — danstillställningar o. d.	1	1	1	7	3	—	1	2	3	2	1	1
3	3. elävät kuvat — biograf	6	—	17	17	12	7	7	11	13	10	2	8
4	4. muut huvit — övriga nöjen	5	4	19	16	14	8	7	12	24	14	7	7
5	XI. Verot, vakuutus- ja yhdistysmaksut — Skatter, försäkr.- o. föreningsavgifter	94	140	412	420	321	124	208	330	427	312	104	185
6	1. verot — skatter	63	116	324	342	257	55	145	240	318	226	84	134
7	A. valtiolle — till staten	4	5	13	37	18	5	8	17	19	15	4	8
8	B. kunnalle — till kommunen	56	106	296	291	227	42	123	211	284	198	77	118
9	C. kirkolle — till kyrkan	3	5	15	14	12	8	14	12	15	13	3	8
10	2. vakuutus — försäkring	19	13	63	50	43	65	45	61	77	60	16	35
11	A. palovakuutus — brandförsäkring ..	3	4	4	11	6	5	5	7	5	6	1	3
12	B. henkivakuutus — livförsäkring ..	14	6	54	36	34	57	35	51	64	49	14	30
13	C. tapaturmavakuutus — olycksfalls- försäkring	—	1	4	1	2	—	2	—	4	2	—	1
14	D. muu vakuutus — övrig försäkring ..	2	2	1	2	1	3	3	3	4	3	1	1
15	3. yhdistysmaksut — föreningsavgifter ..	12	11	25	28	21	4	18	29	32	26	4	16
16	XII. Palvelijat ja kotiapulaiset — Tjä- nare och tillfälliga hembiträden	—	70	—	98	45	—	34	106	361	136	2	2
17	1. palvelijat — tjänare	—	66	—	15	—	—	25	87	314	114	—	—
18	2. kotiapulaiset — hembiträden	—	4	—	98	30	—	9	19	47	22	2	2
19	XIII. Työkalut — Verktyg	—	37	15	35	25	1	5	15	26	14	7	5
20	XIV. Lahjat ja avustukset — Gåvor och understöd	3	170	164	287	180	5	81	147	101	102	5	89
21	XV. Lainojen korot — Ränta å lån	7	—	5	26	11	—	5	4	7	5	5	8
22	XVI. Muita menoja — Övriga utgifter ..	25	16	49	104	57	18	47	62	78	60	31	45
23	Yhteensä menoja — Summa utgifter	4 170	6 178	7 738	9 743	7 692	4 377	6 122	7 881	9 758	7 705	4 432	5 963
24	Säästö (+) tai vajaus (—) — Överskott (+) eller brist (—)	— 315	+ 42	+ 194	+ 411	+ 177	— 215	— 137	— 44	— 560	— 203	+ 98	— 150
Kirjanpitoeriä — Bokföringsposter													
25	Tulopuoella — På inkomstsidan	352	389	524	858	584	257	417	644	800	602	226	382
26	Otettuja lainoja — Upptagna lån	160	237	249	523	325	89	192	387	322	303	83	207
27	Takaisinsaatuja lainattuja varoja — Återbekomna utlånta medel	2	7	14	56	25	89	13	49	55	41	2	15
28	Otettuja säästöjä — Uttagna besparin- gar	190	77	229	214	187	79	153	188	354	215	86	152
29	Myytyjä osakkeita — Försålda aktier	—	—	—	—	—	—	—	1	14	4	—	3
30	Myytyjä talouskaluja — Försålda hus- geråd	—	12	32	—	14	—	48	7	52	30	6	1
31	Lainattu panttilainauslaitoksesta — Lån från panttlåneinrättning	—	56	—	65	33	—	11	12	3	9	49	4
32	Menopuoella — På utgiftsidan	100	163	283	872	429	30	223	480	366	361	106	290
33	Maksettuja lainoja — Återbetalda lån	85	44	152	171	128	5	70	215	83	132	19	134
34	Velanlyhennyksiä — Avkortning av skuld	—	4	5	291	97	11	22	65	55	48	34	53
35	Sijoituksia — Placeringar	14	106	126	394	197	6	130	163	223	163	53	88
36	Annettuja lainoja — Utgivna lån	1	9	—	16	7	8	1	37	5	18	—	15

7000-9000			5000-7000			30-300			4 tai enemmän - 4 eller däröver					Yhteensä - Summa				
9000 tai enemmän eller däröver	Yhteensä Summa	Alle Under 5000	9000 tai enemmän eller däröver	Yhteensä Summa	Alle Under 5000	9000 tai enemmän eller däröver	Yhteensä Summa	9000 tai enemmän eller däröver	Yhteensä Summa	Alle Under 5000	9000 tai enemmän eller däröver	Yhteensä Summa	9000 tai enemmän eller däröver	Yhteensä Summa	Alle Under 5000	9000 tai enemmän eller däröver	Yhteensä Summa	
33	7	105	37	49	7	2	95	33	20	3	1	57	92	171	117	57	437	
2.5	2.4	2.6	3.4	3.3	3.3	3.2	3.3	4.7	4.7	4.4	4.3	4.7	3.6	2.9	2.8	2.1	2.8	
14	15	16	17	18	19	20	21	22	23	24	25	26	27	28	29	30	31	
15	25	11	2	7	14	31	6	5	6	17	24	6	4	8	17	28	11	
1	3	2	3	—	—	1	1	—	4	—	14	2	1	1	1	4	2	
11	12	8	2	3	4	28	4	3	4	6	12	4	3	5	11	14	7	
12	28	10	3	8	12	40	7	4	9	14	12	7	4	8	13	24	9	
298	323	219	105	170	255	591	160	157	172	219	357	170	128	181	316	417	224	
213	228	159	77	112	136	402	107	121	133	157	282	131	96	128	227	313	162	
18	13	11	9	8	8	62	9	7	14	8	94	11	7	9	16	26	12	
185	205	140	61	98	121	315	91	106	112	140	176	112	82	111	200	272	141	
10	10	8	7	6	7	25	7	8	7	9	12	8	7	8	11	15	9	
61	81	43	19	46	117	172	43	26	25	59	65	28	23	38	65	77	45	
15	4	6	2	3	8	8	3	4	3	2	31	4	3	3	9	7	5	
41	47	32	15	42	106	144	38	19	18	57	34	21	18	32	53	60	36	
3	8	2	1	—	3	2	1	—	2	—	—	1	—	1	1	3	1	
2	22	3	1	1	—	18	1	3	2	—	—	2	2	2	2	7	3	
24	14	17	9	12	2	17	10	10	14	3	10	11	9	15	24	27	17	
7	111	9	4	29	369	504	48	1	21	106	134	15	2	22	88	279	52	
1	110	6	—	26	354	499	44	—	12	105	—	9	—	17	76	229	42	
6	1	3	4	3	15	5	4	1	9	1	134	6	2	5	12	50	10	
23	22	12	4	5	2	1	4	1	16	—	95	9	3	8	16	28	11	
88	34	76	12	49	12	451	41	43	137	27	11	75	24	84	106	140	78	
8	7	8	5	9	11	13	8	14	11	38	—	14	9	8	7	11	8	
129	67	71	23	45	180	99	47	19	48	26	216	34	22	45	90	87	54	
7 834	9 385	6 577	4 427	5 849	7 973	11 991	5 586	4 692	6 047	8 518	9 677	5 475	4 530	5 973	7 880	9 812	6 441	
-572	-851	-292	-1	-164	+13	-123	-85	-36	-287	-1746	-4869	-284	-19	-172	-268	-554	-189	
953	1 123	586	233	855	626	68	575	255	683	1 722	2 894	520	246	602	782	890	572	
346	593	258	148	396	533	31	300	179	214	1 006	1 905	259	154	268	405	436	284	
34	52	22	9	34	7	—	21	10	37	—	—	19	11	25	35	50	26	
439	336	244	68	206	76	37	138	65	70	716	989	113	71	152	287	331	177	
118	106	45	2	16	3	—	9	—	4	—	—	1	1	7	38	23	14	
10	36	7	5	197	7	—	103	1	358	—	—	128	3	143	10	36	64	
6	—	10	1	7	—	—	4	—	—	—	—	—	6	7	7	14	7	
503	205	327	114	662	433	62	415	155	437	349	1 942	293	130	426	460	473	356	
165	126	128	48	64	281	31	72	46	138	177	1 548	109	44	98	198	153	110	
76	21	56	30	140	48	—	87	43	41	168	161	50	36	73	67	94	63	
203	51	117	33	443	98	31	247	46	235	4	233	114	40	241	159	220	166	
59	7	26	3	15	6	—	9	20	23	—	—	20	10	14	36	6	17	

IV. Talot ja menot keskimäärin kulutusyksikköä kohden eri vauraus- ja suuruusryhmissä. —
B. Virkamissruokakuntia.

Vuosimenot kulutusyksikköä kohden, mk Årsutgifter per konsumtionsenhet, mk	Alle Under 5000	5000—7000	7000—9000	9000 tai enemmän eller däröver	Yhteensä Summa	Alle Under 5000	5000—7000	7000—9000	9000 tai enemmän eller däröver	Yhteensä Summa	Alle Under 5000	5000—7000	
Kulutusyksikköjen luku Antal konsumtionsenheter	1.8					1.0—2.2					2.3		
Ruokakuntien luku — Antal hushåll	—	—	1	13	14	—	2	6	27	35	—	2	
Kulutusyksikköjä keskimäärin perhettä kohden Antal konsumtionsenheter i medeltal per familj	—	—	1.8	1.8	1.8	—	2.2	1.9	2.0	2.0	—	2.6	
	1	2	3	4	5	6	7	8	9	10	11	12	13
Tuloja — Inkomster													
1 I. Työtuloja — Inkomster av arbete ...	—	—	5 793	14 924	14 272	—	5 068	7 864	14 898	13 219	—	3 983	
2 1. miehen — mannens	—	—	5 793	13 542	12 989	—	3 501	7 771	13 609	12 027	—	3 820	
3 A. säännöllinen palkka t. palkkio — regelbunden lön l. arvode	—	—	5 758	11 699	11 275	—	2 805	7 120	11 608	10 329	—	2 369	
4 rahassa — kontant	—	—	—	11 232	10 841	—	2 805	6 169	10 757	9 514	—	2 369	
5 luonnossa — in natura	—	—	—	467	434	—	—	951	851	815	—	—	
6 B. sivutuloja — biförtjänster	—	—	35	1 843	1 714	—	696	651	2 001	1 698	—	1 451	
7 2. vaimon — hustruns	—	—	—	1 382	1 283	—	1 170	—	1 289	1 069	—	98	
8 3. lasten — barnens	—	—	—	—	—	—	397	93	—	123	—	65	
9 II. Korvausta vuokralaisilta y. m. — Ersättning av hyresgäster etc.	—	—	—	69	65	—	8	—	11	8	—	—	
10 III. Korko- y. m. tuloja — Ränteinkomster m. m. d.	—	—	—	209	194	—	52	5	247	195	—	—	
11 IV. Muita tuloja — Övriga inkomster ..	—	—	—	555	571	—	2 142	885	809	908	—	395	
12 Yhteensä tuloja — Summa inkomster	—	—	6 348	15 773	15 100	—	7 270	8 754	15 965	14 330	—	4 378	
Menoja — Utgifter													
13 I. Ravinto- ja nautintoaineet — Födo- och njutningsämnen	—	—	2 436	5 253	5 071	—	4 180	4 152	5 040	4 874	—	3 861	
14 1. ruoka-aineet — matvaror	—	—	2 430	4 262	4 150	—	4 047	3 834	4 434	4 338	—	3 659	
15 A. animaaliset — animaliska	—	—	1 387	2 298	2 243	—	1 970	2 041	2 531	2 443	—	2 001	
16 AA. liha — kött	—	—	340	488	479	—	411	361	536	507	—	328	
17 a. tuore — färskt	—	—	298	424	416	—	365	332	471	447	—	298	
18 naudan — nötk- lampaan — får- sian — fläsk	—	—	133	212	207	—	188	138	237	221	—	101	
19 muu — annat	—	—	45	36	36	—	18	54	45	45	—	45	
20 limnut, jänikset y. m. — fågel, hare, m. m.	—	—	99	108	108	—	132	106	129	126	—	73	
21 sisälmykset — organ	—	—	13	36	34	—	4	25	37	34	—	65	
22 veri, palttu — blod, palt	—	—	3	15	14	—	—	2	5	4	—	—	
23 sisälmykset — organ	—	—	1	14	14	—	10	6	15	14	—	9	
24 b. säilönpantu — konserverat ..	—	—	4	3	3	—	13	1	3	3	—	5	
25 suolattu naudan — salt nötk- » lampaan — » får- » sian — » fläsk	—	—	42	64	63	—	46	29	65	60	—	30	
26 palvattu t. savustettu naudan- palvat l. rökt nötk- palvattu t. savustettu lampaan- palvat l. rökt får- palvattu t. savustettu sian- palvat l. rökt fläsk	—	—	—	8	7	—	3	1	5	4	—	—	
27 amerikk. sian- — amerik. fläsk ..	—	—	—	1	1	—	—	2	—	1	—	—	
28 muu säilönpantu — konserverad ..	—	—	10	17	17	—	12	15	19	18	—	14	
29 BB. makkara ja leikkeleet — kory och charkuterivaror	—	—	—	20	3	4	—	—	6	5	—	3	
30 CC. kala — fisk	—	—	—	6	5	—	23	—	1	2	—	—	
31 a. tuore — färsk	—	—	—	28	27	—	8	10	28	25	—	11	
32 silakka — strömming	—	—	—	12	1	2	—	1	6	5	—	2	
33 muu — annan	—	—	—	8	83	79	—	57	36	82	—	52	
34 b. säilönpantu — konserverad ..	—	—	—	68	190	183	—	126	89	145	—	115	
35 a. tuore — färsk	—	—	—	61	125	122	—	91	59	92	—	78	
36 silakka — strömming	—	—	—	27	25	26	—	20	29	26	—	40	
37 muu — annan	—	—	—	34	100	96	—	71	30	66	—	38	
38 b. säilönpantu — konserverad ..	—	—	—	7	65	61	—	35	30	53	—	37	
39 suol. silakka — salt strömming ..	—	—	—	13	12	—	5	9	18	17	—	18	
40 » silli — » sill	—	—	—	7	24	23	—	20	19	19	—	5	
41 muu säilönpantu — annan konserverad	—	—	—	—	28	26	—	10	2	16	—	14	

Inkomster och utgifter i medeltal per konsumtionsenhet inom olika välstånds- och storleksgrupper.

— Tjänstemannahushåll.

7000—9000 tal enemän eller däröver			8.0—3.0					4 tai enemän — 4 eller däröver					Yhteensä — Summa					
Yhteensä Summa			Alle Under 5000					Alle Under 5000					Yhteensä Summa					
9	20	31	2	3	4	11	20	—	2	3	12	17	2	9	23	33	117	
2.7	2.8	2.6	3.3	3.4	3.4	3.6	3.4	—	4.7	4.9	4.6	4.7	3.3	3.2	2.9	2.7	2.8	
14	15	16	17	18	19	20	21	22	23	24	25	26	27	28	29	30	31	
8 793	15 361	12 637	2 421	6 251	5 527	12 595	9 361	—	4 271	7 191	10 464	9 212	2 421	4 879	7 515	13 548	11 395	1
8 720	13 600	11 520	2 183	6 009	5 399	11 272	8 439	—	2 031	6 027	9 453	7 950	2 183	3 976	7 187	12 170	10 221	2
7 727	11 297	9 661	2 124	4 947	5 080	9 589	7 277	—	1 753	4 625	8 254	6 822	2 124	3 149	6 329	10 369	8 734	3
7 328	11 042	9 380	1 835	4 760	5 080	9 154	6 979	—	1 734	4 092	8 234	6 707	1 835	3 077	5 896	9 974	8 362	4
399	255	281	289	187	—	435	298	—	19	533	20	115	289	72	433	395	372	5
993	2 303	1 859	59	1 062	319	1 683	1 162	—	278	1 402	1 199	1 128	59	827	858	1 801	1 487	6
52	1 409	921	—	7	—	1 038	577	—	—	—	224	156	—	193	19	1 019	722	7
21	352	196	238	235	128	285	345	—	2 240	1 164	787	1 106	238	710	309	359	452	8
—	118	95	526	—	21	122	128	—	1 465	—	264	377	526	452	—	128	148	9
129	562	397	647	—	1	243	197	—	189	—	335	256	647	68	48	337	261	10
424	656	571	1 143	936	1 409	1 541	1 390	—	486	612	1 046	908	1 143	870	754	933	901	11
9 346	16 697	13 700	4 737	7 187	6 958	14 501	11 076	—	6 411	7 803	12 109	10 753	4 737	6 269	8 317	14 946	12 705	12
4 242	4 812	4 606	3 006	3 607	4 199	4 903	4 448	—	3 633	3 838	4 515	4 299	3 006	3 694	4 080	4 863	4 599	13
3 970	4 410	4 256	2 692	3 531	3 994	4 434	4 101	—	3 010	3 813	4 160	3 987	2 692	3 453	3 874	4 345	4 170	14
2 302	2 579	2 476	1 192	1 769	2 239	2 562	2 294	—	1 676	2 278	2 501	2 381	1 192	1 809	2 214	2 516	2 390	15
552	553	541	261	306	477	623	527	—	321	404	588	529	261	329	463	561	522	16
508	490	485	254	290	432	547	470	—	255	400	530	480	254	290	431	497	466	17
216	206	203	107	109	172	274	221	—	199	191	270	249	107	147	185	241	222	18
70	55	59	29	18	70	43	43	—	4	32	42	36	29	19	58	45	45	19
155	186	172	116	133	144	157	149	—	38	139	104	104	116	91	139	139	135	20
48	25	33	—	22	35	36	31	—	8	23	77	61	—	23	35	43	40	21
6	4	4	—	—	1	9	6	—	—	1	15	11	—	—	3	9	7	22
8	10	10	—	4	4	19	13	—	5	14	17	15	—	6	8	15	13	23
5	4	4	2	4	6	9	7	—	1	—	5	4	2	4	3	5	4	24
44	63	56	7	16	45	76	57	—	66	4	58	49	7	39	32	64	56	25
8	4	4	4	4	5	3	4	—	1	1	6	4	4	2	4	5	4	26
—	2	1	—	—	2	3	2	—	—	—	2	1	—	—	1	1	1	27
15	22	20	1	7	10	29	21	—	2	1	10	8	1	7	11	19	17	28
—	7	5	1	2	14	8	8	—	32	—	10	11	1	12	3	7	7	29
4	1	2	—	1	5	4	3	—	1	—	4	3	—	4	2	3	3	30
15	27	23	1	1	9	26	18	—	26	—	26	21	1	12	9	27	22	31
2	—	1	—	1	—	3	1	—	4	2	—	1	—	2	2	2	2	32
80	98	91	14	42	57	90	72	—	44	18	117	93	14	46	51	96	83	33
126	151	143	48	92	142	142	128	—	72	60	161	134	48	95	106	154	139	34
90	111	104	36	40	112	103	92	—	30	39	114	93	36	51	76	107	96	35
24	29	28	19	20	22	24	23	—	9	21	25	23	19	20	24	26	25	36
66	82	76	17	20	90	79	69	—	21	18	89	70	17	31	52	81	71	37
36	40	39	12	52	30	39	36	—	42	21	47	41	12	44	30	47	43	38
4	10	9	10	17	7	11	10	—	19	1	14	12	10	16	5	13	12	39
25	15	17	2	31	11	17	16	—	8	17	19	17	2	17	19	18	18	40
7	15	13	—	4	12	11	10	—	15	3	14	12	—	11	6	16	13	41

Vuosimenot kulutusyksikköä kohden, mk Årsutgifter per konsumtionsenhet, mk		Alle Under 5000	5000—7000	7000—9000	9000 tai enemmän eller däröver	Yhteensä. Summa	Alle Under 5000	5000—7000	7000—9000	9000 tai enemmän eller däröver	Yhteensä Summa	Alle Under 5000	5000—7000
Kulutusyksikköjen luku Antal konsumtionsenheter		1.s				1.s—2.2					2.s		
Ruokakuntien luku — Antal hushåll		—	—	1	13	14	—	2	6	27	35	—	2
Kulutusyksikköjä keskimäärin perhettä kohden Antal konsumtionsenheter i medeltal per familj		—	—	1.s	1.s	1.s	—	2.2	1.s	2.0	2.0	—	2.s
	1	2	3	4	5	6	7	8	9	10	11	12	13
1	DD. säilykkeet — konserver	—	—	—	11	10	—	4	6	19	17	—	3
2	EE. maitotaloustuotteet y. m. — mjölk- hushållningsprodukter m. m.	—	—	971	1 526	1 492	—	1 372	1 549	1 749	1 707	—	1 503
3	a. maito ja kerma — mjölk och grädde	—	—	463	650	639	—	690	881	869	864	—	796
4	maito, kuorimaton — mjölk, oskummad	—	—	436	566	558	—	601	777	804	792	—	717
5	maito, kuorittu — mjölk, skum- mad	—	—	—	—	—	—	—	25	—	3	—	19
6	maito, kondensoitu — mjölk, kondenserad	—	—	—	19	18	—	17	4	9	9	—	—
7	kirnupiimä — kärnmjölk	—	—	15	7	8	—	5	24	3	6	—	53
8	kerma — grädde	—	—	12	58	55	—	67	51	53	54	—	7
9	b. voi — smör	—	—	344	557	544	—	548	488	565	554	—	599
10	meijeri — mejeri	—	—	40	436	412	—	121	191	351	321	—	61
11	maalais — bond	—	—	304	121	132	—	427	297	214	233	—	538
12	c. margariini — margarin	—	—	115	54	57	—	46	31	103	91	—	21
13	d. rasva ja ihra — fett och flott	—	—	6	21	20	—	6	26	42	38	—	29
14	e. juusto — ost	—	—	25	81	78	—	21	28	54	49	—	35
15	koko- ja puolirasvainen — hel- och halvfet-	—	—	25	75	72	—	18	28	52	48	—	12
16	maalais — bond	—	—	—	6	6	—	3	—	2	1	—	23
17	f. munat — ägg	—	—	18	163	154	—	61	95	116	111	—	23
18	FF. muut anim. ravintoaineet — övriga animal. matvaror	—	—	—	—	—	—	—	—	—	—	—	—
19	B. vegetabiliset — vegetabiliska	—	—	1 029	1 610	1 574	—	2 067	1 716	1 844	1 835	—	1 645
20	AA. leipä — bröd	—	—	85	370	353	—	806	168	382	370	—	468
21	a. ruis-, kova — råg, hårt	—	—	39	19	21	—	10	25	26	25	—	29
22	b. ruis-, näkkileipä — råg, knäcke- bröd	—	—	20	43	42	—	18	4	28	25	—	19
23	c. ruis-, pehmeä — råg, mjukt	—	—	3	69	65	—	218	62	74	78	—	232
24	d. vehnä-, korput — vete-, skorpor	—	—	—	6	5	—	7	7	12	12	—	16
25	e. vehnä-, pehmeä — vete-, mjukt	—	—	20	100	95	—	262	16	81	79	—	23
26	f. hiiva — jäst	—	—	—	36	34	—	193	14	45	46	—	93
27	g. pikkuleivät y. m. — småbröd o. d.	—	—	3	97	91	—	98	40	116	105	—	56
28	BB. jauhot — mjöl	—	—	375	278	284	—	229	595	424	439	—	349
29	a. ruis — råg	—	—	192	51	60	—	79	281	147	162	—	82
30	b. vehnä — vete	—	—	156	172	171	—	127	243	222	221	—	173
31	c. ohra — korn	—	—	10	25	24	—	—	42	21	23	—	57
32	d. maissi — majs	—	—	—	—	—	—	—	2	1	1	—	3
33	e. peruna — potatis	—	—	17	9	9	—	23	18	13	14	—	33
34	f. muut — annat	—	—	—	21	20	—	—	9	20	18	—	1
35	CC. suurimot — gryn	—	—	136	101	103	—	109	93	119	115	—	81
36	a. kaura — havre	—	—	123	51	56	—	47	32	61	57	—	24
37	b. ohra — korn	—	—	7	3	3	—	—	1	2	1	—	10
38	c. riisi — ris	—	—	6	30	28	—	61	38	33	35	—	45
39	d. manna — manna	—	—	—	16	15	—	1	21	17	17	—	2
40	e. muut — andra	—	—	—	1	1	—	—	1	6	5	—	—
41	DD. juurikasvit, vihannekset, hedel- mät y. m. — rotfrukter, grönsaker, frukt m. m.	—	—	179	368	356	—	271	356	356	352	—	233
42	a. perunat — potatis	—	—	144	88	91	—	139	135	106	111	—	95
43	b. lantut ja nauriit — kålrötter och rovor	—	—	7	5	5	—	4	20	10	11	—	15

7000-9000 tai enemmän eller däröver			Alle Under 5000			5000-7000			7000-9000			9000 tai enemmän eller däröver			Yhteensä Summa-			Alle Under 5000			5000-7000			7000-9000			9000 tai enemmän eller däröver			Yhteensä Summa		
-2.0			3.0-3.0						4 tai enemmän - 4 eller däröver					Yhteensä - Summa																		
9	20	31	2	3	4	11	20	-	2	3	12	17	2	9	23	83	117															
2.7	2.6	2.6	3.3	3.4	3.4	3.5	3.4	-	4.7	4.9	4.6	4.7	3.3	3.2	2.9	2.7	2.8															
14	15	16	17	18	19	20	21	22	23	24	25	26	27	28	29	30	31															
13	13	12	6	6	4	14	11	—	—	—	12	9	6	3	7	14	12															
1 531	1 762	1 688	863	1 323	1 559	1 693	1 556	—	1 239	1 796	1 622	1 615	863	1 336	1 587	1 690	1 633															
700	859	814	394	674	834	751	727	—	649	861	653	689	394	691	790	774	765															
647	801	756	390	671	809	693	687	—	617	816	594	635	390	653	736	711	706															
1	1	2	—	—	—	3	2	—	—	—	3	2	—	3	5	1	2															
3	10	8	—	—	1	11	6	—	7	5	14	12	—	5	3	12	9															
19	8	13	—	2	9	6	6	—	10	22	5	9	—	15	18	6	9															
30	39	35	4	1	15	38	26	—	15	18	37	31	4	15	28	44	39															
573	618	606	338	452	575	604	558	—	289	720	647	625	338	440	586	602	584															
318	348	325	296	220	328	421	369	—	248	461	497	467	296	186	323	405	373															
255	270	281	42	232	247	183	189	—	41	259	150	158	42	254	263	197	211															
100	80	82	75	109	42	93	85	—	212	94	96	107	75	117	75	89	88															
22	20	21	2	36	44	65	53	—	54	19	49	44	2	37	26	41	37															
54	61	58	29	11	17	50	38	—	15	16	84	65	29	18	33	65	55															
52	54	51	23	10	17	47	35	—	15	15	81	63	23	13	31	61	52															
2	7	7	6	1	—	3	3	—	—	1	3	2	6	5	2	4	3															
82	124	107	25	41	47	130	95	—	20	86	93	85	25	33	77	119	104															
—	2	1	—	—	—	—	—	—	—	—	1	1	—	—	—	1	1															
1 630	1 786	1 738	1 483	1 584	1 717	1 805	1 736	—	1 333	1 521	1 627	1 580	1 483	1 577	1 622	1 749	1 709															
205	370	332	354	126	251	333	294	—	390	168	445	391	354	368	196	385	349															
19	46	38	—	23	92	29	37	—	29	6	45	37	—	24	32	35	33															
12	30	25	42	15	20	33	29	—	37	—	21	19	42	24	10	29	26															
72	69	79	5	33	78	100	80	—	175	134	93	108	5	142	84	81	85															
13	14	14	1	7	10	7	7	—	9	4	22	18	1	9	9	14	12															
25	79	62	56	21	14	81	59	—	62	10	89	72	56	67	17	84	70															
30	40	40	185	7	6	29	35	—	66	2	120	94	185	67	15	58	53															
34	92	74	65	20	31	54	47	—	12	12	55	43	65	35	29	84	70															
483	405	423	491	694	588	494	536	—	240	630	288	343	491	418	555	385	419															
201	131	147	258	361	167	200	219	—	88	280	102	132	258	181	226	132	155															
225	200	205	125	262	309	226	237	—	120	233	146	158	125	181	245	195	201															
30	29	31	84	32	52	32	40	—	4	41	9	14	84	23	39	22	26															
—	3	2	1	—	1	3	2	—	2	4	—	1	1	1	1	2	2															
7	14	13	13	14	7	14	13	—	11	13	10	11	13	18	11	12	12															
20	28	25	10	25	52	19	25	—	15	59	21	27	10	14	33	22	23															
97	124	115	144	91	135	120	121	—	79	149	110	114	144	88	117	116	115															
27	60	49	51	52	54	58	56	—	49	74	51	55	51	45	47	57	54															
3	5	5	21	4	7	10	10	—	5	5	4	4	21	5	4	5	5															
38	33	35	56	12	26	34	32	—	20	41	24	26	56	28	36	30	32															
28	24	24	16	23	42	16	21	—	5	22	21	20	16	10	27	19	20															
1	2	2	—	—	6	2	2	—	—	7	10	9	—	—	3	5	4															
273	351	324	195	316	223	314	288	—	212	191	304	276	195	260	257	336	314															
99	122	115	108	181	114	115	123	—	98	109	127	121	108	132	112	114	115															
4	13	11	3	8	8	8	7	—	11	1	10	9	3	9	7	10	9															

Vuositulot kulutusyksikköä kohden, mk Årsutgifter per konsumtionsenhet, mk		Alle 5000	5000—7000	7000—9000	9000 tai enemmän eller däröver	Yhteensä Summa	Alle 5000	5000—7000	7000—9000	9000 tai enemmän eller däröver	Yhteensä Summa	Alle 5000	5000—7000
Kulutusyksikköjen luku Antal konsumtionsenheter		1.3				1.9—2.2					2.3		
Ruokakuntien luku — Antal hushåll		—	—	1	13	14	—	2	6	27	35	—	2
Kulutusyksikköjä keskimäärin perhettä kohden Antal konsumtionsenheter i medeltal per familj		—	—	1.3	1.3	1.3	—	2.2	1.9	2.0	2.0	—	2.6
	1	2	3	4	5	6	7	8	9	10	11	12	13
1	c. porkkanat ja punajuuret — morötter och rödbetor	—	—	—	19	18	—	2	17	20	19	—	3
2	d. herneet ja pavut — ärter och böror	—	—	—	10	10	—	4	9	12	12	—	4
3	e. kaali y. m. vihannekset — kål o. a. grönsaker	—	—	4	59	56	—	10	29	39	36	—	4
4	f. makaroonit y. m. — makaroni m. m.	—	—	6	12	11	—	2	4	15	13	—	2
5	g. hedelmät, tuoreet — frukt, färsk	—	—	6	51	48	—	16	29	41	38	—	31
6	h. hedelmät, kuivatut — frukt, torkad	—	—	12	63	60	—	66	44	54	53	—	33
7	i. marjat — bär	—	—	—	47	44	—	28	57	43	44	—	42
8	j. hillot ja mehut — sylt och saft EE. sokeri ja siirappi — socker och sirap	—	—	—	14	13	—	—	12	16	15	—	4
9	a. sokeri — socker	—	—	—	156	318	—	427	314	368	363	—	307
10	b. siirappi — sirap	—	—	—	114	231	—	359	244	260	261	—	262
11	FF. suola y. m. mausteet — salt o. a. kryddor	—	—	—	42	87	—	68	70	108	102	—	45
12	a. suola — salt	—	—	—	11	25	—	13	29	29	29	—	9
13	b. mausteet — kryddor	—	—	—	7	3	—	6	9	5	6	—	7
14	GG. kahvi ja kahvinlisäkkeet — kaffe och kaffetiltsatser	—	—	—	4	22	—	7	20	24	23	—	2
15	a. kahvi — kaffe	—	—	—	84	132	—	200	147	134	138	—	197
16	b. sikuri y. m. — cikoria m. m. HH. tee — te	—	—	—	72	123	—	194	143	127	132	—	174
17	II. suklaa — choklad	—	—	—	12	9	—	6	4	7	6	—	23
18	C. muut ravintoaineet — övr. matvaror 2. kalja y. m. virvoitusjuomat — svag- dricka o. a. läskdrycker	—	—	—	3	22	—	24	—	31	27	—	3
19	3. kodin ulkopuolella nautitut ateriat y. m. — förtäring utom hemmet o. d.	—	—	—	—	692	—	98	153	331	290	—	2
20	4. nautintoaineet — njutningsmedel ..	—	—	—	3	277	—	11	165	244	219	—	197
21	A. tupakka — tobak	—	—	—	3	181	—	3	136	195	175	—	195
22	AA. savukkeet — cigaretter	—	—	—	3	162	—	3	136	159	147	—	194
23	BB. sikaarit — cigarrer	—	—	—	—	3	—	—	—	25	20	—	—
24	CC. muu tupakka — annan tobak 28 B. muut nautintoaineet — övriga njutningsmedel	—	—	—	—	16	—	—	—	11	8	—	1
25	—	—	—	—	95	88	—	8	29	49	44	—	2
26	II. Vaatetus — Beklädnad	—	—	—	1627	2 078	—	580	1 295	2 133	1 915	—	699
27	1. pitovaatteet ja niiden korjaus — gäng- kläder och deras lagning	—	—	—	1 527	1 360	—	220	554	1 318	1 137	—	280
28	A. miehen — mannens	—	—	—	674	648	—	18	170	545	456	—	39
29	B. vaimon — hustruns	—	—	—	853	676	—	77	284	563	493	—	102
30	C. lasten — barnens	—	—	—	—	27	—	125	71	172	154	—	139
31	D. sekalaista — diverse	—	—	—	—	9	—	—	29	38	34	—	—
32	2. alusvaatteet ja niiden korjaus — under- kläder och deras lagning	—	—	—	2	279	—	126	279	266	260	—	53
33	A. miehen — mannens	—	—	—	—	89	—	28	86	67	68	—	12
34	B. vaimon — hustruns	—	—	—	2	167	—	70	122	92	95	—	—
35	C. lasten — barnens	—	—	—	—	22	—	28	49	96	85	—	41
36	D. sekalaista — diverse	—	—	—	—	1	—	—	22	11	12	—	—
37	3. jalkineet ja niiden korjaus — skodon och deras lagning	—	—	—	76	359	—	214	411	394	387	—	326

7000-9000			3.0-3.9					4 tai enemmän - 4 eller däröver					Yhteensä - Summa.				
9000 tai enemmän eller däröver	Yhteensä Summa	Alle Under 5000	5000-7000	7000-9000	9000 tai enemmän eller däröver	Yhteensä Summa	Alle Under 5000	5000-7000	7000-9000	9000 tai enemmän eller däröver	Yhteensä Summa	Alle Under 5000	5000-7000	7000-9000	9000 tai enemmän eller däröver	Yhteensä Summa	
2.9	7	105	37	49	7	2	95	38	20	3	1	57	92	171	117	57	437
2.5	2.4	2.6	3.4	3.3	3.3	3.2	3.3	4.7	4.7	4.4	4.2	4.7	3.6	2.9	2.3	2.1	2.8
14	15	16	17	18	19	20	21	22	23	24	25	26	27	28	29	30	31
15	17	16	9	38	8	18	18	—	12	12	8	9	9	18	13	16	15
13	12	12	9	11	8	14	12	—	1	14	11	11	9	6	11	12	11
22	31	27	10	13	19	38	29	—	40	19	43	38	10	20	22	40	35
13	7	8	5	5	3	8	7	—	5	3	8	7	5	4	7	10	9
25	31	29	8	14	15	21	18	—	12	1	26	20	8	17	18	33	29
40	48	45	7	33	20	40	33	—	24	9	29	25	7	34	29	45	41
33	59	51	34	10	21	46	36	—	8	22	32	28	34	18	31	45	40
9	11	10	2	3	7	6	5	—	1	1	10	8	2	2	7	11	10
333	354	346	223	280	319	364	334	—	326	228	292	284	223	319	298	341	330
236	241	241	167	219	254	244	236	—	182	131	215	206	167	233	225	239	235
97	113	105	56	61	65	120	98	—	144	47	77	78	56	86	73	102	95
21	23	22	7	12	15	33	25	—	12	14	20	18	7	12	19	26	23
5	5	6	6	5	5	8	7	—	4	5	4	4	6	5	6	5	5
16	18	16	1	7	10	25	18	—	8	9	16	14	1	7	13	21	18
205	136	158	62	60	181	122	120	—	61	138	145	135	62	105	171	135	138
194	131	150	58	57	171	117	114	—	57	137	134	127	58	98	164	128	131
11	5	8	4	3	10	5	6	—	4	1	11	8	4	7	7	7	7
4	5	4	3	1	1	13	9	—	5	2	7	6	3	2	3	9	7
9	18	14	4	4	4	12	9	—	8	1	16	13	4	5	6	16	14
38	45	42	17	178	38	67	71	—	1	14	32	26	17	67	38	80	71
17	17	17	9	1	12	19	15	—	1	3	15	12	9	4	9	21	18
52	230	161	295	4	123	286	214	—	411	—	181	164	295	114	72	304	241
203	155	172	10	71	70	164	118	—	211	22	159	136	10	123	125	193	170
191	125	150	1	69	55	101	79	—	203	21	134	117	1	119	112	147	135
176	101	130	1	69	54	73	63	—	203	21	127	112	1	119	106	124	117
—	15	10	—	—	—	25	14	—	—	—	7	5	—	—	—	16	12
15	9	10	—	—	1	3	2	—	—	—	—	—	—	—	6	7	6
12	30	22	9	2	15	63	39	—	8	1	25	19	9	4	13	46	35
1 144	2 247	1 812	356	942	1 109	2 002	1 530	—	913	1 128	1 838	1 626	356	827	1 174	2 065	1 755
679	1 429	1 127	170	445	609	1 226	900	—	361	430	933	789	170	355	613	1 242	1 024
272	619	476	74	265	126	401	298	—	97	44	198	160	74	138	187	467	376
214	431	344	28	62	273	383	285	—	48	30	189	146	28	70	217	425	348
186	361	293	61	105	208	403	292	—	216	351	530	470	61	142	200	325	280
7	18	14	7	13	2	39	25	—	—	5	16	13	7	5	9	25	20
133	332	254	52	146	162	235	192	—	119	271	343	311	52	116	190	295	256
50	64	57	13	41	69	56	53	—	1	53	47	45	13	23	60	62	58
25	86	62	12	61	37	51	46	—	41	34	58	52	12	44	45	83	71
54	165	123	27	43	53	122	89	—	70	156	219	195	27	47	73	138	116
4	17	12	—	1	3	6	4	—	7	28	19	19	—	2	12	12	11
282	387	351	96	291	280	414	342	—	303	361	415	396	96	290	316	397	366

nku stannustulkimus.

Vuosismenot kulutusyksikköä kohden, mk Årsutgifter per konsumtionsenhet, mk		Alle Under 5000	5000-7000	7000-9000	9000 tai enemmän eller däröver	Yhteensä Summa	Alle Under 5000	5000-7000	7000-9000	9000 tai enemmän eller däröver	Yhteensä Summa	Alle Under 5000	5000-7000
Kulutusyksikköjen luku Antal konsumtionsenheter		1.8					1.9-2.3					2.3	
Ruokakuntien luku — Antal hushåll		4	8	13	12	37	4	43	61	35	143	14	51
Kulutusyksikköjä keskimäärin perhettä kohden Antal konsumtionsenheter i medeltal per familj		1.8	1.8	1.8	1.8	1.8	2.1	2.1	2.0	2.0	2.0	2.6	2.6
1		2	3	4	5	6	7	8	9	10	11	12	13
1	A. miehen — mannens	—	—	33	148	140	—	67	182	131	136	—	71
2	B. vaimon — hustruns	—	—	43	188	177	—	69	125	142	135	—	78
3	C. lasten — barnens	—	—	—	9	9	—	78	102	102	101	—	177
4	D. sekalaista — diverse	—	—	—	14	13	—	—	2	19	15	—	—
5	4. muu vaatetus — övrig beklädnad	—	—	22	115	108	—	20	51	155	131	—	40
6	III. Asunto — Bostad	—	—	667	1 000	980	—	489	599	896	840	—	250
7	1. vuokra — hyra	—	—	667	964	946	—	488	545	886	825	—	250
8	2. korjaus- ja muuttokustannukset — repara- tions- och flyttningskostnader	—	—	—	36	34	—	1	54	10	15	—	—
9	IV. Lämpö ja valo — Värme och lyse ..	—	—	822	582	597	—	320	495	707	663	—	167
10	1. halot — ved	—	—	475	398	403	—	230	399	546	514	—	117
11	2. halkojen pilkkominen y. m. s. — ved- huggning o. d.	—	—	—	11	29	—	16	1	17	14	—	—
12	3. sähkö — elektricitet	—	—	325	72	87	—	46	68	74	72	—	31
13	4. kaasu — gas	—	—	—	60	56	—	—	—	30	25	—	—
14	5. kynttilät — ljus	—	—	—	4	4	—	7	7	7	7	—	3
15	6. paloöljy — petroleum	—	—	7	4	5	—	8	10	9	9	—	—
16	7. tulitikut — tändstickor	—	—	4	6	6	—	2	5	6	6	—	15
17	8. muu — övrigt	—	—	—	9	9	—	11	5	18	16	—	1
18	V. Kalusto — Inventarier	—	—	29	770	717	—	198	344	1 028	874	—	80
19	1. huonekalut — möbler	—	—	—	211	195	—	46	157	437	371	—	10
20	2. makuuvaatteet — sängkläder	—	—	—	105	98	—	30	19	61	53	—	22
21	3. talouskalut — husgeråd	—	—	8	211	197	—	76	97	351	296	—	37
22	4. kirjoitustarpeet — skrivutensilier	—	—	7	27	25	—	3	12	31	26	—	10
23	5. muu kalusto — övriga inventarier	—	—	14	216	202	—	43	59	148	128	—	1
24	VI. Pesu ja puhtaus — Tvätt och ren- hållning	—	—	40	180	170	—	114	115	254	224	—	34
25	1. pesijä, pesulaitos — tvätterska, tvätt- mrättning	—	—	—	87	80	—	34	48	110	96	—	5
26	2. pesutupa ja mankeli — tvättstuga och mangel	—	—	—	8	7	—	34	5	14	14	—	4
27	3. saippua y. m. s. — tvål o. d.	—	—	40	60	59	—	41	56	98	88	—	23
28	4. muu pesu ja puhtaus — övrig tvätt och renhållning	—	—	—	25	24	—	5	6	32	26	—	2
29	VII. Sairausta ja terveydenhoito — Sjuk- och hälsovård	—	—	50	542	506	—	249	151	486	419	—	126
30	1. lääkäri ja lääkkeet — läkare och medicin	—	—	39	305	286	—	139	85	272	235	—	35
31	2. kylvyt, parturi y. m. s. — bad, rak- ning o. d.	—	—	7	115	107	—	68	43	72	67	—	50
32	3. muu terveydenhoito — övrig hälsovård	—	—	4	122	113	—	42	23	142	117	—	41
33	VIII. Matkat, posti, puhelin y. m. — Res- sor, post, telefon o. d.	—	—	297	584	564	—	171	172	585	496	—	14
34	1. matkat — resor	—	—	189	368	355	—	68	129	439	369	—	9
35	2. raitiotievaunu — spårvagn	—	—	74	160	154	—	80	2	56	49	—	—
36	3. posti, puhelin, lennätin y. m. — post, telefon, telegraf o. d.	—	—	34	56	55	—	23	41	90	78	—	5
37	IX. Menoja sivistystarkoituksiin — Ut- gifter för bildningsändamål	—	—	78	250	238	—	230	126	382	333	—	73
38	1. sanomalehdet — tidningar	—	—	72	94	93	—	74	58	93	86	—	32
39	2. kirjallisuus — litteratur	—	—	6	119	111	—	21	24	191	155	—	2
40	3. lasten koulunkäynti — barnens skol- gång	—	—	—	19	17	—	122	40	19	28	—	39
41	4. muita menoja — övriga utgifter	—	—	—	18	17	—	13	4	79	64	—	—
42	X. Huvit — Nöjen	—	—	5	166	154	—	66	26	138	116	—	19

7000—9000			Yhteensä Summa					9000 tai enemmän eller däreöver					Yhteensä Summa					9000 tai enemmän eller däreöver				
—2.9			3.0—3.9					4 tai enemmän — 4 eller däreöver					Yhteensä — Summa									
9	20	31	2	3	4	11	20	—	2	3	12	17	2	9	23	83	117					
2.7	2.6	2.6	3.3	3.4	3.4	3.5	3.4	—	4.7	4.9	4.6	4.7	3.3	3.2	2.9	2.7	2.8					
14	15	16	17	18	19	20	21	22	23	24	25	26	27	28	29	30	31					
117	75	87	19	66	75	68	64	—	8	83	59	60	19	53	110	92	91					
48	108	88	45	71	55	70	65	—	14	75	81	75	45	59	69	113	98					
108	197	169	32	153	149	274	211	—	271	181	248	237	32	175	128	178	165					
9	7	7	—	1	1	2	2	—	10	22	27	24	—	3	9	14	12					
50	99	80	38	60	58	127	96	—	130	66	147	130	38	66	55	131	109					
428	747	638	264	300	362	743	578	—	229	307	621	528	264	295	422	780	673					
428	721	620	264	300	351	700	550	—	224	307	566	487	264	293	410	747	647					
—	26	18	—	—	11	43	28	—	5	—	55	41	—	2	12	33	26					
474	681	600	372	435	295	670	549	—	344	490	592	550	372	342	454	656	592					
348	485	430	293	361	231	476	403	—	222	406	395	380	293	254	350	471	430					
15	28	23	—	13	3	49	32	—	—	3	33	25	—	7	7	30	23					
68	77	72	21	39	55	47	45	—	47	17	63	53	21	41	60	67	63					
23	64	50	45	—	—	34	25	—	63	—	58	49	45	21	9	48	39					
4	5	5	2	3	2	6	4	—	1	4	8	6	2	3	4	6	6					
3	5	4	4	6	—	27	18	—	6	55	19	24	4	5	16	13	13					
8	5	6	3	4	4	5	4	—	5	3	4	4	3	6	5	5	5					
5	12	10	4	9	—	26	18	—	—	2	12	9	4	5	3	16	13					
160	701	497	67	134	192	479	336	—	55	71	316	247	67	113	177	662	508					
55	174	127	5	7	88	71	59	—	26	5	46	36	5	18	68	196	152					
19	218	145	17	4	12	88	54	—	—	27	82	65	17	11	19	112	83					
61	201	148	26	100	53	197	139	—	17	19	107	82	26	63	55	217	168					
7	32	23	11	8	5	14	12	—	12	7	60	46	11	9	8	35	27					
18	76	54	8	15	34	109	72	—	—	13	21	18	8	12	27	102	78					
116	189	157	64	59	78	200	144	—	178	84	214	186	64	90	99	212	177					
50	81	66	27	22	36	90	64	—	96	21	111	92	27	38	39	97	79					
8	14	12	5	7	8	17	13	—	9	3	14	12	5	11	6	14	12					
39	77	62	22	23	24	67	48	—	64	52	58	57	22	35	42	74	64					
19	17	17	10	7	10	26	19	—	9	8	31	25	10	6	12	27	22					
315	359	330	82	76	391	224	224	—	237	181	268	249	82	151	265	366	324					
133	232	189	16	56	172	163	137	—	109	134	171	159	16	77	130	224	190					
65	56	58	5	11	26	30	24	—	36	15	36	32	5	34	40	57	51					
117	71	83	61	9	193	31	63	—	92	32	61	58	61	40	95	85	83					
288	498	402	89	57	209	607	404	—	273	181	449	383	89	116	228	536	432					
223	372	303	23	36	167	485	317	—	140	164	307	266	23	59	181	392	316					
32	43	36	51	5	—	35	25	—	7	10	62	48	51	16	62	62	49					
33	83	63	15	16	42	87	62	—	126	7	80	69	15	41	31	82	67					
149	571	411	92	225	222	657	457	—	450	299	498	456	92	246	190	486	399					
61	104	87	43	30	47	71	58	—	35	27	64	55	43	38	51	85	74					
58	187	136	18	56	53	71	61	—	27	36	89	73	18	32	45	138	108					
20	269	178	9	138	119	492	323	—	358	231	320	306	9	166	88	229	191					
10	11	10	22	1	3	23	15	—	30	5	25	22	22	10	6	34	26					
68	110	91	17	18	21	107	69	—	37	35	112	91	17	30	42	123	97					

Vuosimenot kulutusyksikköä kohden, mk Arusgifter per konsumtionsenhet, mk		Alle Under 5000	5000—7000	7000—9000	9000 tai enemmän eller däröver	Yhteensä, Summa	Alle Under 5000	5000—7000	7000—9000	9000 tai enemmän eller däröver	Yhteensä Summa	Alle Under 5000	5000—7000
Kulutusyksikköjen luku Antal konsumtionsenheter		1. s				1.9—2.2					2. s		
Ruokakuntien luku — Antal hushåll		—	—	1	13	14	—	2	6	27	35	—	2
Kulutusyksikköjä keskimäärin perhettä kohden Antal konsumtionsenheter i medeltal per familj		—	—	1.8	1.8	1.8	—	2.2	1.0	2.0	2.0	—	2.6
1		2	3	4	5	6	7	8	9	10	11	12	13
1	1. teatterit ja konsertit — teater och konserter	—	—	—	77	72	—	29	13	57	49	—	1
2	2. tanssiaisat y. m. s. — danstillställningar o. d.	—	—	—	2	2	—	—	3	3	3	—	—
3	3. elävät kuvat — biograf	—	—	—	31	28	—	12	5	14	12	—	15
4	4. muut huvit — övriga nöjen	—	—	5	56	52	—	25	5	64	52	—	3
5	XI. Verot, vakuutus- ja yhdistysmaksut — Skatter, försäkr.- o. föreningsavgifter	—	—	624	1 115	1 080	—	482	350	1 052	908	—	214
6	1. verot — skatter	—	—	161	864	814	—	284	240	681	588	—	156
7	A. valtiolle — till staten	—	—	7	75	70	—	34	13	63	53	—	26
8	B. kunnalle — till kommunen	—	—	141	746	703	—	236	208	586	506	—	118
9	C. kirkolle — till kyrkan	—	—	13	43	41	—	14	19	32	29	—	12
10	2. vakuutus — försäkring	—	—	443	224	240	—	185	97	350	301	—	57
11	A. palovakuutus — brandförsäkring ..	—	—	430	12	42	—	23	14	29	26	—	9
12	B. henkivakuutus — livförsäkring ..	—	—	13	196	183	—	152	72	293	249	—	48
13	C. tapaturmavakuutus — olycksfalls- försäkring	—	—	—	16	15	—	10	4	28	24	—	—
14	D. muu vakuutus — övrig försäkring	—	—	—	—	—	—	—	7	—	2	—	—
15	3. yhdistysmaksut — föreningsavgifter ..	—	—	20	27	26	—	13	13	21	19	—	1
16	XII. Palvelijat ja kotiapulaiset — Tjän- nare och tillfälliga hembiträden	—	—	—	1 265	1 156	—	48	359	2 672	2 111	—	6
17	1. palvelijat — tjänare	—	—	—	1 081	988	—	—	307	2 573	2 023	—	—
18	2. kotiapulaiset — hembiträden	—	—	—	184	168	—	48	52	99	88	—	6
19	XIII. Työkalut — Verktyg	—	—	—	4	4	—	8	—	25	20	—	1
20	XIV. Lahjat ja avustukset — Gåvor och understöd	—	—	11	675	625	—	83	251	430	372	—	15
21	XV. Lainojen korot — Ränta å lån	—	—	1 442	104	200	—	15	2	129	102	—	—
22	XVI. Muita menoja — Övriga utgifter ..	—	—	53	311	293	—	19	102	265	226	—	42
23	Yhteensä menoja — Summa utgifter	—	—	8 181	14 914	14 433	—	7 252	8 539	16 222	14 493	—	5 601
24	Säästö (+) tai vajeus (—) — Överskott (+) eller brist (—)	—	—	-1833	+ 859	+ 667	—	+ 18	+ 215	- 257	- 163	—	-1223
Kirjanpitoeriä — Bokföringsposter													
25	Tulopuoolella — På inkomstsidan	—	—	1 973	3 158	3 073	—	1 060	910	5 784	4 691	—	1 267
26	Otettuja lainoja — Upptagna lån	—	—	—	1 962	1 822	—	646	540	2 082	1 740	—	1 148
27	Takaisnsaatuja lainattuja varoja — Återbekomna utlånta medel	—	—	—	363	337	—	28	36	165	135	—	29
28	Otettuja säästöjä — Uttagna besparin- gar	—	—	84	785	735	—	386	325	1 717	1 406	—	69
29	Myytyjä osakkeita — Försålda aktier	—	—	—	—	—	—	—	—	1 668	1 291	—	—
30	Myytyjä talouskaluja — Försålda hus- geråd	—	—	1 889	46	178	—	—	9	149	117	—	21
31	Lainattu panttilainauslaitoksesta — Lån från panttlåneinrättning	—	—	—	2	1	—	—	—	3	2	—	—
32	Menopuoolella — På utgiftssidan	—	—	369	3 644	3 410	—	724	525	4 701	3 769	—	275
33	Maksettuja lainoja — Återbetalta lån	—	—	—	438	407	—	347	357	2 002	1 629	—	138
34	Velanlyhennyksiä — Avkortning av skuld	—	—	—	401	372	—	74	5	955	745	—	65
35	Sijoituksia — Placeringar	—	—	369	2 709	2 542	—	303	151	1 620	1 297	—	68
36	Annettujen lainojen — Utgivna lån	—	—	—	96	89	—	—	12	124	98	—	4

V. Tulot ja menot keskimäärin kulutusyksikköä
V. Inkomster och utgifter i medeltal per konsum-

A. Työläisruokakuntia. —

Paikkakuntaryhmitys — Ortsgruppering		Helsinki — Helsingfors					Muut Övriga	
Vuosimenot kulutusyksikköä kohden, mk Årsutgifter per konsumtionsenhet, mk		Alle Under 5000	5000—7000	7000—9000	9000 tai enemmän eller däröver	Yhteensä Summa	Alle Under 5000	5000—7000
Ruokakuntien luku — Antal hushåll		14	38	42	27	121	31	53
Kulutusyksikköjä keskimäärin perhettä kohden Antal konsumtionsenheter i medeltal per familj		3.4	2.9	2.1	2.1	2.5	3.6	2.8
1		2	3	4	5	6	7	8
Tuloja — Inkomster								
1	I. Työtuloja — Inkomster av arbete ...	4 389	5 693	7 411	8 999	6 638	4 130	5 275
2	1. miehen — mannens	3 296	4 762	7 070	7 913	5 794	2 922	4 477
3	A. säännöllinen palkka t. palkkio — regelbunden lön l. arvode	3 255	4 378	6 614	7 356	5 410	2 742	3 924
4	rahassa — kontant	3 171	4 303	6 433	7 297	5 306	2 663	3 779
5	luonnossa — in natura	84	75	181	59	104	79	145
6	B. sivutuloja — biförtjänster	41	384	456	557	384	180	553
7	2. vaimon — hustruns	228	348	294	1 086	450	274	207
8	3. lasten — barnens	865	583	47	—	394	934	591
9	II. Korvausta vuokralaisilta y. m. — Ersättning av hyresgäster etc.	13	21	—	184	53	16	47
10	III. Korke- y. m. tuloja — Räniteinkom- ster m. m. d.	5	13	18	45	19	52	2
11	IV. Muita tuloja — Övriga inkomster	473	213	243	221	274	302	341
12	Yhteensä tuloja — Summa inkomster	4 880	5 940	7 672	9 449	6 984	4 500	5 665
Menoja — Utgifter								
13	I. Ravinto- ja nautintoaineet — Födo- och njutningsämnen	3 431	3 972	4 649	5 213	4 343	3 140	3 829
14	1. ruoka-aineet — matvaror	3 369	3 728	4 152	4 546	3 968	3 013	3 615
15	A. animaaliset — animaliska	1 815	1 980	2 343	2 595	2 188	1 551	1 921
16	AA. liha — kött	393	438	470	604	475	309	357
17	a. tuore — färskt	349	402	414	558	430	278	323
18	naudan — nöt-	132	173	176	250	184	135	136
19	lampaan — får-	27	37	43	61	42	25	34
20	sian — fläsk	159	157	161	199	167	82	114
21	muu — annat	24	20	21	35	24	28	32
22	linnut, jänikset y. m. — fågel, hare m. m.	—	1	1	2	1	—	3
23	sisälmykset — organ	1	8	6	6	6	6	6
24	veri, palttu — blod, palt	6	6	6	5	6	2	3
25	b. säilönpantu — konserverat	44	36	56	46	45	31	29
26	suolattu naudan — salt nöt-	3	4	4	5	4	2	5
27	» lampaan — » får-	2	1	2	2	2	3	2
28	» sian — » fläsk	20	11	21	9	14	5	8
29	palvattu t. savustettu naudan- — palvat l. rökt nöt-	3	2	6	6	4	3	5
30	palvattu t. savustettu lampaan- — palvat l. rökt får-	4	8	8	9	8	2	3
31	palvattu t. savustettu sian- — palvat l. rökt fläsk	11	8	7	13	9	2	4
32	amerikk. sian- — amerik. fläsk	1	2	8	2	4	14	2
33	BB. makkara ja leikkeleet — korv och charkuterivaror	82	64	74	100	77	44	45
34	CC. kala — fisk	82	86	121	135	106	79	99
35	a. tuore — färsk	55	50	75	88	66	49	67
36	silakka — strömming	26	25	35	31	29	16	19
37	muu — annan	29	25	40	57	37	33	48
38	b. säilönpantu — konserverad	27	36	46	47	40	30	32
39	suol. silakka — salt strömming	5	10	11	11	10	5	6
40	» silli — » sill	18	19	25	28	22	20	23
41	muu säilönpantu — annan kon- serverad	4	7	10	8	8	5	3

kohden eri paikkakunta- ja vaurausryhmissä.
tionsethnet inom olika orts- och välständsgrupper.

Arbetarhushåll.

suuret kaupungit större städer			Muut paikkakunnat — Övriga orter					Yhteensä — Summa					
7000—9000	9000 tai enemmän eller däröver	Yhteensä Summa	Alle Under 5000	5000—7000	7000—9000	9000 tai enemmän eller däröver	Yhteensä Summa	Alle Under 5000	5000—7000	7000—9000	9000 tai enemmän eller däröver	Yhteensä Summa	
31	18	133	47	80	44	12	183	92	171	117	57	437	
2.3	2.1	2.8	3.7	2.9	2.5	2.2	3.0	3.6	2.9	2.3	2.1	2.8	
9	10	11	12	13	14	15	16	17	18	19	20	21	
7 140	9 218	5 712	4 019	5 269	7 162	7 240	5 395	4 109	5 367	7 240	8 684	5 806	1
6 356	7 491	4 658	2 910	4 605	6 692	6 902	4 598	2 968	4 601	6 733	7 558	4 914	2
5 725	6 579	4 168	2 665	4 039	5 917	5 827	4 067	2 774	4 080	6 101	6 775	4 433	3
5 595	6 490	4 052	2 443	3 705	5 307	5 476	3 712	2 620	3 862	5 756	6 642	4 213	4
130	89	116	222	334	610	351	355	154	218	345	133	220	5
631	912	490	245	566	775	1 075	531	194	521	632	783	481	6
479	1 223	382	279	207	246	338	244	270	239	321	966	338	7
305	504	672	830	457	224	—	553	871	527	186	160	554	8
—	145	48	9	29	6	105	31	12	33	—	149	42	9
6	37	22	3	8	7	—	6	20	8	10	33	14	10
420	285	346	395	514	422	909	484	370	393	362	392	390	11
7 566	9 685	6 128	4 426	5 820	7 597	8 254	5 916	4 511	5 801	7 612	9 258	6 252	12
4 569	5 183	3 920	3 021	3 743	4 365	5 144	3 729	3 114	3 821	4 511	5 187	3 940	13
4 155	4 683	3 662	2 885	3 562	4 148	4 736	3 542	2 992	3 616	4 151	4 629	3 683	14
2 245	2 734	1 966	1 482	1 922	2 356	2 632	1 917	1 549	1 935	2 323	2 645	1 998	15
455	635	393	280	422	522	638	411	305	406	488	621	421	16
418	583	359	249	400	492	579	383	272	378	448	570	387	17
156	248	152	79	119	161	180	119	105	136	165	233	145	18
53	46	36	33	34	54	45	39	29	35	50	52	39	19
170	236	129	114	214	242	291	193	109	170	197	232	167	20
24	35	30	18	21	26	42	22	22	24	24	36	25	21
1	4	2	—	4	1	1	2	—	3	1	3	2	22
11	12	7	3	5	5	14	5	4	6	7	10	6	23
3	2	3	2	3	3	6	3	3	4	4	4	3	24
37	52	34	31	22	30	59	28	33	28	40	51	34	25
2	16	5	4	2	4	10	3	3	4	4	9	4	26
—	1	2	1	1	1	3	1	2	1	1	2	1	27
12	11	8	12	5	5	14	8	10	7	12	11	10	28
7	5	4	1	2	3	4	2	2	3	5	5	3	29
1	10	3	1	1	1	2	1	2	3	3	8	3	30
7	9	5	2	1	6	9	3	4	4	6	11	5	31
8	—	7	10	10	10	17	10	10	6	9	5	8	32
68	81	53	16	26	49	50	29	34	40	62	82	48	33
112	159	103	51	69	89	131	71	65	82	105	142	89	34
69	101	66	27	41	54	85	42	38	51	64	91	55	35
18	17	18	13	13	14	23	14	15	17	22	25	19	36
51	84	48	14	28	40	62	28	23	34	42	66	36	37
43	58	37	24	28	35	46	29	27	31	41	51	34	38
11	9	7	8	6	8	8	7	7	7	10	10	8	39
29	32	24	13	19	21	33	18	16	20	24	30	21	40
3	17	6	3	3	6	5	4	4	4	7	11	5	41

Paikkakuntaryhmitys — Ortsgruppering		Helsinki — Helsingfors					Muut Övriga	
Vuosimenot kulutusyksikköä kohden, mk Årsutgifter per konsumtionsenhet, mk		Alle Under 5000	5000—7000	7000—9000	9000 tai enemmän eller däröver	Yhteensä Summa	Alle Under 5000	5000—7000
Ruokakuntien luku — Antal hushåll		14	38	42	27	121	31	53
Kulutusyksikköjä keskimäärin perhettä kohden Antal konsumtionsenheter i medeltal per familj		3.4	2.9	2.1	2.1	2.5	3.6	2.8
1		2	3	4	5	6	7	8
1	DD. säilykkeet — konserver	3	6	8	13	7	1	3
2	EE. maitotaloustuotteet y. m. — mjölk- hushållningsprodukter m. m.	1255	1386	1670	1743	1523	1118	1417
3	a. maito ja kerma — mjölk och grädde	637	723	848	931	789	568	688
4	maito, kuorimaton — mjölk, oskummad	580	629	727	727	671	531	654
5	maito, kuorittu — mjölk, skum- mad	—	—	—	—	—	6	1
6	maito, kondensoitu — mjölk, kondenserad	4	7	13	9	8	1	2
7	kirnupiimä — kärmjölk	29	35	17	16	25	24	22
8	kerma — grädde	24	52	91	179	85	6	9
9	b. voi — smör	491	492	662	638	572	421	600
10	meijeri- — mejeri-	375	436	565	535	486	162	206
11	maalais- — bond-	116	56	97	103	86	259	394
12	c. margariini — margarin	36	69	31	33	46	56	39
13	d. rasva ja ihra — fett och flott	29	27	24	19	25	33	35
14	e. juusto — ost	18	21	28	33	25	17	21
15	koko- ja puolirasvainen — hel- och hälvet-	17	19	27	30	23	14	18
16	maalais- — bond-	1	2	1	3	2	3	3
17	f. munat — ägg	44	54	77	89	66	23	34
18	FF. muut anim. ravintoaineet — övriga animal. matvaror	—	—	—	—	—	—	—
19	B. vegetabiliset — vegetabiliska	1532	1731	1788	1925	1759	1449	1669
20	AA. leipä — bröd	395	511	457	490	475	219	290
21	a. ruis, kova — råg-, hårt	21	8	15	37	17	55	77
22	b. ruis, näkkileipä — råg-, knäcke- bröd	28	58	38	32	43	5	10
23	c. ruis, pehmeä — råg-, mjukt	100	216	128	120	155	114	138
24	d. vehnä-, korput — vete-, skorpor	15	17	13	17	16	7	9
25	e. vehnä-, pehmeä — vete-, mjukt	153	98	128	158	126	11	16
26	f. hiiva- — jäst-	65	94	91	63	83	22	29
27	g. pikkuleivät y. m. — småbröd o. d.	13	20	44	63	35	5	11
28	BB. jauhot — mjöl	426	375	380	384	385	575	565
29	a. ruis- — råg-	214	94	97	98	112	322	277
30	b. vehnä- — vete-	170	229	227	246	224	183	219
31	c. ohra- — korn-	30	24	36	21	28	38	37
32	d. maissi- — majs-	1	11	3	1	5	3	3
33	e. peruna- — potatis-	11	13	14	13	13	8	13
34	f. muut — annat	—	4	3	5	3	21	16
35	CC. suurimot — gryn	106	103	116	120	111	102	102
36	a. kaura- — havre-	54	52	54	46	51	58	47
37	b. ohra- — korn-	4	1	3	1	2	3	5
38	c. riisi- — ris-	28	35	40	58	40	34	39
39	d. manna- — manna-	17	13	16	13	15	5	8
40	e. muut — andra	3	2	3	2	3	2	3
41	DD. juurikasvit, vihannekset, hedel- mät y. m. — rotfrukter, grönsaker, frukt m. m.	199	264	293	317	274	184	207
42	a. perunat — potatis	112	138	134	155	136	113	119
43	b. lantut ja nauriit — kålrötter och rovor	6	7	9	10	8	8	5

suuret kaupungit större städer			Muut paikkakunnat — Övriga orter					Yhteensä — Summa				
7000-9000	9000 tai enemmän eller däröver	Yhteensä Summa	Alle 5000 Under	5000-7000	7000-9000	9000 tai enemmän eller däröver	Yhteensä Summa	Alle 5000 Under	5000-7000	7000-9000	9000 tai enemmän eller däröver	Yhteensä Summa
31	18	133	47	80	44	12	183	92	171	117	57	437
2.2	2.1	2.8	3.7	2.9	2.5	2.3	3.0	3.6	2.9	2.3	2.1	2.8
9	10	11	12	13	14	15	16	17	18	19	20	21
2	4	2	1	2	3	1	2	1	3	4	7	3
1608	1855	1415	1134	1403	1693	1812	1404	1144	1404	1664	1793	1437
810	927	703	557	730	820	1005	711	571	715	827	946	728
768	824	659	515	700	780	978	676	529	670	760	814	669
1	—	2	28	9	18	2	16	17	5	8	1	8
1	19	4	—	1	—	—	1	1	3	5	10	4
29	17	23	10	15	14	18	13	17	21	18	17	19
11	67	15	4	5	8	7	5	7	16	36	104	28
615	734	566	494	567	738	640	584	469	561	682	668	576
329	325	230	111	139	221	245	153	163	225	361	402	259
286	409	336	383	428	517	395	431	306	336	321	266	317
43	35	44	27	40	37	27	35	38	46	36	32	40
50	31	37	29	24	29	28	27	30	28	33	25	29
34	35	24	6	10	23	29	13	11	16	27	33	19
29	33	21	5	9	22	25	12	10	14	25	30	17
5	2	3	1	1	1	4	1	1	2	2	3	2
56	93	41	21	32	46	83	34	25	38	59	89	45
—	—	—	—	—	—	—	—	—	—	—	—	—
1855	1915	1668	1395	1624	1767	2081	1609	1431	1662	1796	1956	1664
428	314	298	101	62	78	151	82	180	231	291	356	245
94	23	68	44	9	9	11	20	45	30	33	27	34
20	30	13	5	4	7	26	6	8	18	20	30	17
188	126	139	28	20	15	32	22	67	100	96	101	91
17	19	11	3	6	12	15	6	6	9	14	17	10
26	32	18	8	7	10	24	9	28	30	52	87	40
49	25	30	10	6	8	19	9	21	32	46	41	34
34	59	19	3	10	17	24	710	5	12	30	53	19
426	557	541	645	789	740	767	433	592	629	542	526	589
118	197	251	402	476	404	414	135	350	330	231	201	299
251	282	222	144	192	246	235	191	161	209	241	255	208
36	43	38	65	73	57	42	65	51	51	45	33	48
1	1	3	3	3	2	27	4	3	5	2	7	4
15	14	12	10	11	16	33	13	9	12	15	18	13
5	20	15	21	34	15	16	125	18	22	8	12	17
120	154	111	80	100	115	183	01	90	101	116	145	107
49	43	50	40	44	38	65	43	48	46	46	49	47
1	12	4	7	5	7	13	6	5	4	4	7	5
51	75	44	25	41	56	75	41	28	39	49	67	42
13	17	9	7	9	12	29	10	7	10	13	18	11
6	7	4	1	1	2	1	1	2	2	4	4	2
281	296	224	168	199	247	327	207	178	216	271	312	228
138	118	121	117	120	137	126	123	115	124	136	136	126
7	8	6	7	9	10	36	10	8	7	9	15	8

Paikkakuntaryhmitys — Ortsgruppering		Helsinki — Helsingfors					Muut Övriga	
		Alle Under 5000	5000—7000	7000—9000	9000 tai enemmän ellei dättover	Yhteensä Summa	Alle Under 5000	5000—7000
Vuosismenot kulutusyksikköä kohden, mk Arautgifter per konsumtionsenhet, mk								
Ruokakuntien luku — Antal hushåll		14	38	42	27	121	31	53
Kulutusyksikköjä keskimäärin perhettä kohden Antal konsumtionsenheter i medeltal per familj		3.4	2.9	2.1	2.1	2.5	3.6	2.8
	1	2	3	4	5	6	7	8
1	c. porkkanat ja punajuuret — morötter och rödbetor	3	4	7	5	5	5	5
2	d. herneet ja pavut — ärter och bönor	9	12	11	9	11	9	9
3	e. kaali y. m. vihannekset — kål o. a. grönsaker	9	13	26	15	16	11	9
4	f. makaroonit y. m. — makaroni m. m.	8	11	10	8	10	3	6
5	g. hedelmät, tuoreet — frukt, färsk	11	14	22	34	20	8	14
6	h. hedelmät, kuivatut — frukt, torkad	18	34	33	40	33	8	13
7	i. marjat — bär	22	22	39	37	30	18	26
8	j. hillot ja mehut — sylt och saft	1	9	2	4	5	1	1
9	EE. sokeri ja siirappi — socker och sirap	260	298	298	326	298	206	266
10	a. sokeri — socker	214	222	234	240	228	170	218
11	b. siirappi — sirap	46	76	64	86	70	36	48
12	FF. suola y. m. mausteet — salt o. a. kryddor	11	13	23	21	17	11	15
13	a. suola — salt	5	4	5	6	5	5	6
14	b. mausteet — kryddor	6	9	18	15	12	6	9
15	GG. kahvi ja kahvinlisäkkeet — kaffe och kaffetillsatser	133	161	210	254	190	150	221
16	a. kahvi — kaffe	124	149	200	243	179	137	208
17	b. sikuri y. m. — cikoria m. m.	9	12	10	11	11	13	13
18	HH. tee — te	—	2	3	4	3	2	2
19	II. suklaa — choklad	2	4	8	9	6	—	1
20	C. muut ravintoaineet — övr. matvaror	22	17	21	26	21	13	25
21	2. kalja y. m. virvoitusjuomat — svag- dricka o. a. läskdrycker	16	19	45	42	31	6	13
22	3. kodin ulkopuolella nautitut ateriat y. m. — förtäring utom hemmet o. d.	22	103	236	384	185	38	37
23	4. nautintoaineet — njutningsmedel	24	122	216	241	159	83	164
24	A. tupakka — tobak	24	115	201	216	147	79	153
25	AA. savukkeet — cigaretter	21	105	183	204	136	74	139
26	BB. sikaarit — cigarrer	—	1	2	4	1	—	10
27	CC. muu tupakka — annan tobak	3	9	16	8	10	5	4
28	B. muut nautintoaineet — övriga njut- ningsmedel	—	7	15	25	12	4	11
29	II. Vaatetus — Beklädnad	569	862	1 098	1 582	1 029	604	848
30	1. pitovaatteet ja niiden korjaus — gäng- kläder och deras lagning	222	409	594	884	529	308	440
31	A. miehen — mannens	49	134	293	339	209	53	135
32	B. vaimon — hustruns	64	108	208	415	190	89	137
33	C. lasten — barnens	108	163	89	126	126	159	160
34	D. sekalaista — diverse	1	4	4	4	4	7	8
35	2. alusvaatteet ja niiden korjaus — un- derkläder och deras lagning	73	123	131	213	136	77	101
36	A. miehen — mannens	10	31	52	89	45	19	24
37	B. vaimon — hustruns	19	37	39	65	41	17	23
38	C. lasten — barnens	43	52	40	56	48	39	49
39	D. sekalaista — diverse	1	3	—	3	2	2	5
40	3. jalkineet ja niiden korjaus — skodon och deras lagning	246	290	307	392	308	202	268

suuret kaupungit större städer			Muut paikkakunnat — Övriga orter					Yhteensä — Summa					
7000-9000	9000 tai enemmän eller däröver	Yhteensä Summa	Alle 5000	5000-7000	7000-9000	9000 tai enemmän eller däröver	Yhteensä Summa	Alle 5000	5000-7000	7000-9000	9000 tai enemmän eller däröver	Yhteensä Summa	
31	18	133	47	80	44	12	183	92	171	117	57	437	
2.2	2.1	2.8	3.7	2.9	2.5	2.2	3.0	3.6	2.9	2.3	2.1	2.8	
9	10	11	12	13	14	15	16	17	18	19	20	21	
5	9	6	4	7	7	23	7	4	6	6	10	6	1
13	11	10	7	8	7	13	8	8	9	10	11	9	2
13	25	12	5	8	12	37	9	7	9	17	23	12	3
7	14	6	2	5	6	8	5	3	7	8	10	6	4
23	31	16	5	11	18	16	11	7	13	20	29	15	5
33	31	17	7	10	22	37	13	9	16	29	37	19	6
37	45	28	13	19	26	23	19	16	22	33	36	24	7
5	4	2	1	2	2	8	2	1	3	3	5	3	8
314	323	264	218	258	298	328	258	219	269	302	325	270	9
247	245	212	184	214	241	251	213	183	217	240	244	216	10
67	78	52	34	44	57	77	45	36	52	62	81	54	11
19	25	16	10	14	17	27	14	11	14	19	24	15	12
7	7	6	6	8	7	13	8	6	7	6	8	6	13
12	18	10	4	6	10	14	6	5	7	13	16	9	14
262	237	210	171	199	265	290	210	159	198	247	257	205	15
248	219	196	159	188	253	263	197	147	186	235	240	193	16
14	18	14	12	11	12	27	13	12	12	12	17	12	17
3	3	2	1	1	3	4	2	1	2	3	4	2	18
2	6	2	1	2	4	4	2	1	2	5	7	3	19
55	34	28	8	16	25	23	16	12	19	32	28	21	20
25	22	14	2	5	11	22	6	5	10	26	31	15	21
82	112	54	12	17	13	50	16	22	43	105	225	71	22
307	366	190	122	159	193	336	165	95	152	229	302	171	23
283	349	178	117	154	178	313	157	91	145	212	280	161	24
276	340	169	100	143	173	304	146	80	133	203	269	150	25
1	1	4	—	2	1	4	1	—	4	1	3	2	26
6	8	5	17	9	4	5	10	11	8	8	8	9	27
24	17	12	5	5	15	23	8	4	7	17	22	10	28
1221	1893	963	596	892	1324	1493	932	595	871	1222	1661	967	29
661	1255	533	279	446	707	892	478	281	436	657	1003	508	30
289	479	178	93	165	299	560	194	73	149	294	432	193	31
209	425	168	50	104	196	199	114	65	115	203	371	150	32
160	314	177	130	163	193	125	158	137	162	150	185	156	33
3	37	10	6	14	19	8	12	6	10	10	15	9	34
159	212	117	77	121	180	164	124	77	115	159	202	125	35
57	47	31	26	37	65	51	41	21	32	59	67	39	36
40	69	30	10	25	43	45	26	14	27	41	62	31	37
61	92	53	36	50	58	59	48	38	50	53	68	50	38
1	4	3	5	9	14	9	9	4	6	6	5	5	39
343	365	274	200	285	368	343	281	207	281	341	373	286	40

Paikkakuntaryhmitys — Ortsgruppering		Helsinki — Helsingfors					Muut Övriga	
		Alle Under 5000	5000—7000	7000—9000	9000 tai enemmän eller däröver	Yhteensä Summa	Alle Under 5000	5000—7000
Vuosimenot kulutusyksikköä kohden, mk Årsutgifter per konsumtionsenhet, mk								
Ruokakuntien luku — Antal hushåll		14	38	42	27	121	31	53
Kulutusyksikköjä keskimäärin perhettä kohden Antal konsumtionsenheter i medeltal per familj		3.4	2.9	2.1	2.1	2.5	3.6	2.8
1		2	3	4	5	6	7	8
1	A. miehen — mannens	41	70	112	150	94	54	80
2	B. vaimon — hustruns	54	60	106	132	87	38	61
3	C. lasten — barnens	133	158	87	104	122	109	120
4	D. sekalaista — diverse	18	2	2	6	5	1	7
5	4. muu vaatetus — övrig beklädnad	28	40	66	93	56	17	39
6	III. Asunto — Bostad	183	210	308	383	271	152	233
7	1. vuokra — hyra	183	208	289	380	264	147	232
8	2. korjaus- ja muuttokustannukset — reparations- och flyttningskostnader ..	—	2	19	3	7	5	1
9	IV. Lämpö ja valo — Värme och lyse ..	173	251	307	354	277	167	252
10	1. halot — ved	118	167	203	224	182	131	190
11	2. halkojen pilkkominen y. m. s. — ved- huggning o. d.	—	—	2	2	1	2	1
12	3. sähkö — elektricitet	23	28	35	40	32	22	31
13	4. kaasu — gas	13	22	26	33	24	—	—
14	5. kynttilät — ljus	2	2	3	4	3	2	2
15	6. paloiljy — petroleum	11	17	21	29	20	5	18
16	7. tulitikut — tändstickor	4	6	10	7	7	5	8
17	8. muu — övrigt	2	9	7	15	8	—	2
18	V. Kalusto — Inventarier	44	98	183	320	158	49	95
19	1. huonekalut — möbler	7	26	37	145	49	13	20
20	2. makuuvaatteet — sängkläder	5	11	21	47	20	7	19
21	3. talouskalut — husgeråd	25	34	69	101	56	17	38
22	4. kirjoitustarpeet — skrivtensilier	6	7	11	15	10	3	4
23	5. muu kalusto — övriga inventarier	1	20	45	12	23	9	14
24	VI. Pesu ja puhtaus — Tvätt och ren- hållning	60	64	95	147	88	51	69
25	1. pesijä, pesulaitos — tvätterska, tvätt- inrättning	14	7	9	39	15	8	8
26	2. pesutupa ja mankeli — tvättstuga och mangel	8	10	14	18	12	5	6
27	3. saippua y. m. s. — tvål o. d.	35	42	61	75	53	33	49
28	4. muu pesu ja puhtaus — övrig tvätt och renhållning	3	5	11	15	8	5	6
29	VII. Sairaus ja terveydenhoito — Sjuk- och hälsovård	85	141	209	315	187	84	118
30	1. lääkäri ja lääkkeet — läkare och medicin	43	77	96	194	100	37	58
31	2. kylvyt, parturi y. m. s. — bad, rak- ning o. d.	31	48	63	70	55	43	51
32	3. muu terveydenhoito — övrig hälsovård	11	16	50	51	32	4	9
33	VIII. Matkat, posti, puhelin y. m. — Res- sor, post, telefon o. d.	130	94	229	243	168	52	80
34	1. matkat — resor	86	41	142	149	98	47	70
35	2. raitiotievaunu — spårvagn	38	49	76	79	62	3	5
36	3. posti, puhelin, lennätin y. m. — post, telefon, telegraf o. d.	6	4	11	15	8	2	5
37	IX. Menoja sivistystarkoituksiin — Ut- gifter för bildningsändamål	128	81	128	142	113	47	70
38	1. sanomalehdet — tidningar	36	33	64	68	49	13	27
39	2. kirjallisuus — litteratur	11	9	33	42	23	8	18
40	3. lasten koulunkäynti — barnens skol- gång	78	36	25	27	37	25	24
41	4. muita menoja — övriga utgifter	3	3	6	5	4	1	1
42	X. Huvit — Nöjen	13	25	49	82	42	12	25

suuret kaupungit större städer			Muut paikkakunnat — Övriga orter					Yhteensä — Summa				
7000—9000	9000 tai enemmän eller däröver	Yhteensä Summa	Alle 5000	5000—7000	7000—9000	9000 tai enemmän eller däröver	Yhteensä Summa	Alle 5000	5000—7000	7000—9000	9000 tai enemmän eller däröver	Yhteensä Summa
31	18	133	47	80	44	12	183	92	171	117	57	437
2.2	2.1	2.8	3.7	2.9	2.5	2.2	3.0	3.6	2.9	2.3	2.1	2.8
9	10	11	12	13	14	15	16	17	18	19	20	21
128	124	87	58	89	118	145	89	54	82	119	141	89
105	111	68	33	55	107	105	63	37	58	106	120	71
105	120	114	104	138	141	87	126	110	137	113	105	122
5	10	5	5	3	2	6	3	6	4	3	7	4
58	61	39	40	40	69	94	49	30	39	65	83	48
232	357	233	144	223	420	393	250	153	223	346	377	250
281	346	230	144	222	419	389	249	151	222	339	372	247
1	11	3	—	1	1	4	1	2	1	7	5	3
331	399	260	207	315	388	463	305	188	282	346	390	284
250	319	200	166	264	317	362	251	146	220	261	281	217
4	1	2	3	3	6	5	4	2	2	4	3	3
35	48	31	23	26	40	52	29	23	28	38	45	30
—	—	—	—	—	—	—	—	2	5	9	16	6
4	4	3	2	3	3	5	3	2	3	3	4	3
23	14	15	6	4	7	10	5	7	11	16	20	12
10	8	7	6	9	8	11	8	5	8	9	8	8
5	5	2	1	6	7	18	5	1	5	6	13	5
216	416	140	55	86	287	271	131	51	92	234	340	141
78	156	44	5	18	75	42	28	8	21	63	126	39
37	58	23	17	14	39	57	23	12	15	32	53	22
73	109	47	20	38	79	87	44	19	37	74	100	48
15	18	7	3	5	9	41	7	4	5	11	22	8
13	75	19	10	11	85	44	29	8	14	54	39	24
113	146	80	41	53	75	116	58	48	60	92	140	73
30	55	17	1	8	14	35	9	6	8	17	43	13
7	6	6	4	2	4	5	3	5	5	8	11	6
58	74	49	34	39	52	62	42	34	42	57	72	47
18	11	8	2	4	5	14	4	3	5	10	14	7
234	332	154	46	73	138	187	85	64	102	186	292	132
103	144	70	19	44	82	118	49	29	56	92	161	69
107	120	67	21	22	35	34	25	30	37	62	78	45
24	68	17	6	7	21	35	11	5	9	32	53	18
150	241	103	34	69	138	190	80	54	78	172	231	110
120	151	82	30	64	130	127	71	44	61	131	145	82
9	17	6	—	1	1	6	1	6	13	29	43	18
21	73	15	4	4	7	57	8	4	4	12	43	10
102	131	76	55	74	91	248	82	63	74	106	162	88
40	61	29	18	26	26	67	26	19	28	42	65	33
39	45	22	7	11	21	50	14	8	13	30	45	19
15	22	22	28	35	42	129	40	34	31	29	48	33
8	3	3	2	2	2	2	2	2	2	5	4	3
43	58	28	11	19	36	63	23	12	22	42	70	29

Palkkakuntaryhmitys — Ortsgruppering	Helsinki — Helsingfors					Muut Övriga	
	Alle 5000 Under 5000	5000—7000	7000—9000	9000 tai enemmän eller däröver	Yhteensä Summa	Alle 5000 Under 5000	5000—7000
Vuosimenot kulutusyksikköä kohden, Årsutgifter per konsumtionsenhet, mk							
Ruokakuntien luku — Antal hushåll	14	38	42	27	121	31	53
Kulutussyksikköjä keskimäärin perhettä kohden Antal konsumtionsenheter i medeltal per familj	3.4	2.9	2.1	2.1	2.5	3.6	2.8
1	2	3	4	5	6	7	8
1. teatterit ja konsertit — teater och konserter	6	10	17	35	16	4	8
2. tanssiaisety. m. s. — danstillställningar o. d.	—	1	2	3	2	—	2
3. elävät kuvat — biograf	2	5	13	15	9	4	6
4. muut huvit — övriga nöjen	5	9	17	29	15	4	9
XI. Verot, vakuutus- ja yhdistysmaksut — Skatter, försäkr.- o. föreningsavgifter	144	191	389	454	294	126	209
1. verot — skatter	102	145	320	357	232	95	159
A. valtiolle — till staten	5	8	24	29	16	10	10
B. kunnalle — till kommunen	92	130	232	315	206	79	138
C. kirkolle — till kyrkan	5	7	14	13	10	6	11
2. vakuutus — försäkring	32	27	40	65	39	21	36
A. palovakuutus — brandförsäkring ..	1	2	4	3	3	1	2
B. henkivakuutus — livförsäkring ..	29	21	33	45	30	19	32
C. tapaturmavakuutus — olycksfalls- försäkring	—	1	—	5	1	—	1
D. muu vakuutus — övrig försäkring	2	3	3	12	5	1	1
3. yhdistysmaksut — föreningsavgifter ..	10	19	29	32	23	10	14
XII. Palvelijat ja kotiapulaiset — Tjänare och tillfälliga hembiträden	1	5	10	145	29	5	24
1. palvelijat — tjänare	—	—	—	139	23	—	21
2. kotiapulaiset — hembiträden	1	5	10	6	6	5	3
XIII. Työkalut — Verktyg	6	6	20	19	13	1	4
XIV. Lahjat ja avustukset — Gåvor och understöd	7	38	137	169	84	13	99
XV. Lainojen korot — Ränta å lån	2	4	2	12	5	3	12
XVI. Muita menoja — Övriga utgifter ..	36	42	116	72	69	20	30
Yhteensä menoja — Summa utgifter	5 012	6 084	7 929	9 652	7 170	4 526	5 997
24 Säästö (+) tai vajeus (—) — Överskott (+) eller brist (—)	— 132	— 144	— 257	— 203	— 186	— 26	— 332
Kirjanpitoeriä — Bokföringsposter							
25 Tulopuoilella — På inkomstsidan	453	478	705	987	635	214	930
26 Otettuja lainoja — Upptagna lån	292	301	406	469	362	143	341
27 Takaisinsaatuja lainattuja varoja — Återbekomna utlånta medel	13	21	32	44	27	12	34
28 Otettuja säästöjä — Uttagna besparin- gar	100	128	232	405	205	57	123
29 Myytyjä osakkeita — Försälda aktier	2	—	2	28	6	—	19
30 Myytyjä talouskaluja — Försälda hus- geråd	4	7	12	11	9	2	411
31 Lainattu panttilainauslaitoksesta — Lån från panttlåneinrättning	42	21	21	30	26	—	2
32 Menopuoilella — På utgiftssidan	156	240	404	460	316	130	725
33 Maksettuja lainoja — Återbetalta lån	59	99	225	133	136	53	111
34 Velanlyhennyksiä — Avkortning av skuld	82	82	45	104	76	28	48
35 Sijoituksia — Placeringar	13	44	95	213	85	22	550
36 Annettuja lainoja — Utgivna lån	2	15	39	10	19	27	16

suuret kaupungit större städer			Muut paikkakunnat - Övriga orter					Yhteensä - Summa				
7000-9000	9000 tai enemmän eller däröver	Yhteensä Summa	Alle Under 5000	5000-7000	7000-9000	9000 tai enemmän eller däröver	Yhteensä Summa	Alle Under 5000	5000-7000	7000-9000	9000 tai enemmän eller däröver	Yhteensä Summa
31	18	183	47	80	44	12	183	92	171	117	57	437
2.2	2.1	2.3	3.7	2.9	2.5	2.2	3.0	3.6	2.9	2.3	2.1	2.8
9	10	11	12	13	14	15	16	17	18	19	20	21
20	21	10	3	6	16	25	8	4	8	17	28	11 1
1	4	2	2	2	1	6	2	1	1	1	4	2 2
11	16	7	2	5	9	10	5	3	5	11	14	7 3
11	17	9	4	6	10	22	8	4	8	13	24	9 4
291	456	228	124	156	272	282	179	128	181	316	417	224 5
202	328	167	95	99	166	197	118	96	128	227	313	162 6
14	23	12	6	8	10	25	9	7	9	16	26	12 7
175	285	144	81	84	148	161	101	82	111	200	272	141 8
13	20	11	8	7	8	11	8	7	8	11	15	9 9
60	99	43	22	44	90	71	49	23	38	65	77	45 10
10	6	4	5	3	13	16	7	3	3	9	7	5 11
45	90	37	14	38	74	49	39	18	32	53	60	36 12
4	—	1	—	1	1	6	1	—	1	1	3	1 13
1	3	1	3	2	2	—	2	2	2	2	7	3 14
29	29	18	7	13	16	14	12	9	15	24	27	17 15
141	372	69	1	29	120	435	54	2	22	88	279	52 16
125	317	57	—	23	108	294	42	—	17	76	229	42 17
16	55	12	1	6	12	141	12	2	5	12	50	10 18
16	34	9	4	11	12	38	10	3	8	16	28	11 19
65	134	69	36	98	104	88	80	24	84	106	140	78 20
6	7	8	15	8	12	13	11	9	8	7	11	8 21
102	110	50	20	55	62	85	48	22	45	90	87	54 22
7 882	10 269	6 390	4 410	5 904	7 844	9 509	6 057	4 530	5 973	7 880	9 812	6 441 23
- 316	- 584	- 262	+ 16	- 84	- 247	- 1 255	- 141	- 19	- 172	- 268	- 554	- 189 24
804	816	676	211	449	832	792	467	246	602	782	890	572 25
375	378	290	124	206	424	449	236	154	268	405	436	284 26
43	80	34	9	21	33	17	20	11	25	35	50	26 27
373	265	163	73	182	278	271	171	71	152	287	331	177 28
1	34	12	1	2	90	—	19	1	7	38	23	14 29
11	59	176	4	35	7	55	20	3	143	10	36	64 30
1	—	1	—	3	—	—	1	6	7	7	14	7 31
334	330	430	123	320	582	708	329	130	426	460	473	356 32
161	75	99	34	88	197	312	104	44	98	193	153	110 33
35	70	42	28	84	104	106	71	36	73	67	94	63 34
108	184	269	59	136	243	284	140	40	241	159	220	166 35
30	1	20	2	12	38	6	14	10	14	36	6	17 36

V. Tulot ja menot keskimäärin kulutusyksikköä
V. Inkomster och utgifter i medeltal per konsum-

B. Virkamiesruokakuntia. —

Paikkakuntaryhitys — Ortagruppering	Helsinki — Helsingfors					Muut Övriga	
	Alle Under 5000	5000—7000	7000—9000	9000 tai enemmän eller däröver	Yhteensä Summa	Alle Under 5000	5000—7000
Vuosimenot kulutusyksikköä kohden, mk Årsutgifter per konsumtionsenhet, mk							
Ruokakuntien luku — Antal hushåll	1	3	4	38	46	—	3
Kulutussyksikköjä keskimäärin perhettä kohden Antal konsumtionsenheter i medeltal per familj	3.6	3.8	2.3	2.7	2.8	—	2.8
1	2	3	4	5	6	7	8
Tuloja — Inkomster							
1 I. Työtuloja — Inkomster av arbete ...	1 024	3 277	8 575	14 447	12 723	—	5 893
2 1. miehen — mannens	403	2 182	8 575	12 917	11 274	—	4 567
3 A. säännöllinen palkka t. palkkio — regelbunden lön l. arvode	389	1 878	8 214	10 919	9 609	—	3 152
4 rahassa — kontant	389	1 878	8 214	10 645	9 388	—	3 131
5 luonnossa — in natura	—	—	—	274	221	—	21
6 B. sivutuloja — biförtjänster	14	304	361	1 998	1 665	—	1 415
7 2. vaimon — hustruns	—	446	—	951	806	—	8
8 3. lasten — barnens	621	649	—	579	643	—	1 318
9 II. Korvausta vuokralaisilta y. m. — Ersättning av hyresgäster etc.	945	1 168	—	136	247	—	4
10 III. Korko- y. m. tuloja — Ränteinkom- ster m. m. d.	1 187	176	99	263	268	—	—
11 IV. Muita tuloja — Övriga inkomster..	1 656	1 034	214	655	694	—	664
12 Yhteensä tuloja — Summa inkomster	4 812	5 655	8 888	15 501	13 932	—	6 561
Menoja — Utgifter							
13 I. Ravinto- ja nautintoaineet — Födo- och njutningsämnen	2 797	3 221	3 953	4 973	4 725	—	4 042
14 1. ruoka-aineet — matvaror	2 134	2 944	3 751	4 290	4 112	—	3 796
15 A. animaaliset — animaliska	900	1 282	2 004	2 388	2 252	—	2 231
16 AA. liha — kött	70	218	459	536	498	—	419
17 a. tuore — färskt	61	187	435	468	437	—	349
18 naudan- — nö-	14	106	246	245	230	—	187
19 lampaan- — får-	—	6	49	43	40	—	23
20 sian- — fläsk	43	47	107	113	106	—	99
21 muu — annat	1	17	15	36	33	—	29
22 linnut, jänikset y. m. — fågel, hare m. m.	—	—	1	11	9	—	—
23 sisälmykset — organ	—	3	11	14	13	—	9
24 veri, palttu — blod, palt	3	8	6	6	6	—	2
25 b. säilönpantu — konserverat..	9	31	24	68	61	—	70
26 suolattu naudan- — salt nö- ..	4	2	1	4	3	—	1
27 » lampaan- — » får- ..	—	—	—	2	1	—	—
28 » sian- — » fläsk ..	3	9	2	15	14	—	2
29 palvattu t. savustettu naudan- — palvat l. rökt nö-	—	3	5	6	6	—	36
30 palvattu t. savustettu lampaan- — palvat l. rökt får-	—	8	7	3	4	—	1
31 palvattu t. savustettu sian- — palvat l. rökt fläsk	2	6	5	37	31	—	30
32 amerikk. sian- — amerik. fläsk	—	3	4	1	2	—	—
33 BB. makkara ja leikkeleet — korv och charkuterivaror	19	48	90	94	89	—	56
34 CC. kala — fisk	51	56	72	155	140	—	149
35 a. tuore — färsk	31	20	46	104	93	—	74
36 silakka — strömming	27	8	20	30	28	—	16
37 muu — annan	4	12	26	74	65	—	58
38 b. säilönpantu — konserverad..	20	36	26	51	47	—	75
39 suol. silakka — salt strömming	19	13	1	16	15	—	33
40 » silli — » sill	1	21	18	17	16	—	15
41 muu säilönpantu — annan kon- serverad	—	2	7	18	16	—	27

kohden eri paikkakunta- ja vaurausryhmissä.
tiosienhet inom olika orsts- och välständsgrupper.

Tjänstemannahushäll.

suuret kaupungit större städer			Muut paikkakunnat — Övriga orter					Yhteensä — Summa					
7000—9000	tal enemmän eller därtöver 9000	Yhteensä Summa	Alle Under 5000	5000—7000	7000—9000	tal enemmän eller därtöver 9000	Yhteensä Summa	Alle Under 5000	5000—7000	7000—9000	tal enemmän eller därtöver 9000	Yhteensä Summa	
8	20	31	1	3	11	25	40	2	9	23	83	117	
3.3	2.7	2.9	3.0	3.1	2.7	2.6	2.7	3.3	3.2	2.9	2.7	2.8	
9	10	11	12	13	14	15	16	17	18	19	20	21	
7 782	12 756	10 730	4 318	5 935	6 913	12 840	10 419	2 421	4 879	7 515	13 548	11 395	1
7 196	11 188	9 386	4 318	5 615	6 711	11 827	9 675	2 183	3 976	7 187	12 170	10 221	2
6 259	9 451	7 916	4 205	4 692	5 759	10 281	8 386	2 124	3 149	6 329	10 369	8 734	3
6 052	9 451	7 853	3 569	4 485	4 976	9 361	7 574	1 835	3 077	5 896	9 974	8 362	4
207	—	63	636	207	783	920	812	289	72	433	395	372	5
937	1 737	1 470	113	923	952	1 546	1 289	59	827	858	1 801	1 487	6
47	1 255	781	—	55	—	927	571	—	193	19	1 019	722	7
539	313	563	—	265	202	86	173	238	710	309	359	452	8
5	156	113	—	—	—	82	50	526	452	—	128	148	9
78	657	424	—	—	4	183	113	647	68	48	337	261	10
734	938	857	454	865	960	1 364	1 186	1 143	870	754	933	901	11
8 599	14 507	12 124	4 772	6 800	7 877	14 469	11 768	4 737	6 269	8 317	14 946	12 705	12
4 255	4 827	4 609	3 299	3 999	3 972	4 724	4 447	3 006	3 694	4 080	4 863	4 599	13
4 127	4 440	4 310	3 287	3 801	3 694	4 350	4 122	2 692	3 453	3 874	4 345	4 170	14
2 454	2 671	2 582	1 504	2 106	2 072	2 583	2 396	1 192	1 809	2 214	2 516	2 390	15
516	559	537	466	390	419	604	539	261	329	463	561	522	16
495	501	488	460	371	374	538	483	254	290	431	497	466	17
189	256	233	206	164	163	223	203	107	147	185	241	222	18
80	34	45	59	31	41	58	52	29	19	58	45	45	19
163	106	121	195	141	128	206	182	116	91	139	139	135	20
51	74	65	—	26	26	28	27	—	23	35	43	40	21
1	7	5	—	—	5	7	5	—	—	3	9	7	22
9	21	17	—	7	7	12	10	—	6	8	15	13	23
2	3	2	—	2	4	4	4	2	4	3	5	4	24
21	58	49	6	19	45	66	56	7	39	32	64	56	25
7	8	7	3	3	4	4	4	4	2	4	5	4	26
—	2	1	—	—	2	1	1	—	—	1	1	1	27
3	7	6	—	9	20	35	29	1	7	11	19	17	28
4	6	8	3	1	3	10	7	1	12	3	7	7	29
—	4	3	—	—	2	1	1	—	4	2	3	3	30
6	26	21	—	4	13	14	13	1	12	9	27	22	31
1	5	3	—	2	1	1	1	—	2	2	2	2	32
39	106	85	10	35	50	89	74	14	46	51	96	83	33
116	178	160	44	94	108	133	122	48	95	106	154	139	34
84	124	110	40	70	79	97	89	36	51	76	107	96	35
28	28	27	11	41	21	20	21	19	20	24	26	25	36
56	96	83	29	29	58	77	68	17	31	52	81	71	37
32	54	50	4	24	29	36	33	12	44	30	47	43	38
5	14	13	—	4	6	8	7	10	16	5	13	12	39
19	23	22	4	15	18	17	17	2	17	19	18	18	40
8	17	15	—	5	5	11	9	—	11	6	16	13	41

Paikkakuntaryhmitys — Ortsgruppering		Helsinki — Helsingfors					Muut Övriga	
Vuosimenot kulutusyksikköä kohden, mk Årsutgifter per konsumtionsenhet, mk		Alle Under 5000	5000—7000	7000—9000	9000 tai enemmän eller däröfver	Yhteensä Samman	Alle Under 5000	5000—7000
Buokakuntien luku — Antal hushåll		1	3	4	38	46	—	3
Kulutusyksikköjä keakimäärin perhettä kohden Antal konsumtionsenheter i medeltal per familj		3.6	3.8	2.3	2.7	2.8	—	2.8
1		2	3	4	5	6	7	8
1	DD. säilykkeet — konserver	9	6	11	17	16	—	2
2	EE. maitotaloustuotteet y. m. — mjölk- hushållningsprodukter m. m. . . .	751	954	1 372	1 585	1 508	—	1 605
3	a. maito ja kerma — mjölk och grädde	362	507	690	722	697	—	911
4	maito, kuorimaton — mjölk, oskummad	356	454	633	647	626	—	880
5	maito, kuorittu — mjölk, skum- mad	—	—	—	—	—	—	9
6	maito, kondensoitu — mjölk, kondenserad	—	11	6	21	19	—	—
7	kirupiimä — kärnmjölk	—	10	7	3	4	—	17
8	kerma — grädde	6	32	44	51	48	—	5
9	b. voi — smör	198	180	401	517	478	—	568
10	meijeri- — mejeri-	188	114	260	437	397	—	254
11	maalais- — bond-	10	66	141	80	81	—	314
12	c. margariini — margarin	136	167	141	114	120	—	61
13	d. rasva ja ihra — fett och flott	1	46	15	34	33	—	12
14	e. juusto — ost	25	23	60	70	65	—	21
15	koko- ja puolirasvainen — hel- och halvfet-	20	21	58	66	61	—	9
16	maalais- — bond-	5	2	2	4	4	—	12
17	f. munat — ägg	29	31	65	128	115	—	32
18	FF. muut anim. ravintoaineet — övriga animal. matvaror	—	—	—	1	1	—	—
19	B. vegetabiliset — vegetabiliska	1 214	1 522	1 708	1 791	1 754	—	1 557
20	AA. leipä — bröd	672	460	262	524	506	—	420
21	a. ruis-, kova — råg-, hårt	—	14	13	17	16	—	18
22	b. ruis-, näkkileipä — råg-, knäcke- bröd	82	32	22	52	49	—	21
23	c. ruis-, pehmeä — råg-, mjukt	10	146	69	92	93	—	232
24	d. vehnä-, korput — vete-, skorpor	—	9	8	13	13	—	6
25	e. vehnä-, pehmeä — vete-, mjukt	101	143	52	147	139	—	20
26	f. hiiva — jäst-	359	96	39	91	94	—	55
27	g. pikkuleivät y. m. — småbröd o. d.	120	20	59	112	102	—	68
28	BB. jauhot — mjöl	113	288	416	285	290	—	340
29	a. ruis- — råg-	2	169	91	77	83	—	119
30	b. vehnä- — vete-	88	82	262	161	160	—	197
31	c. ohra- — korn-	—	6	26	17	16	—	2
32	d. maissi- — majs-	2	2	—	2	2	—	—
33	e. peruna- — potatis-	4	14	9	13	13	—	18
34	f. muut — annat	17	15	28	15	16	—	4
35	CC. suurimot — gryn	70	92	93	106	104	—	74
36	a. kaura- — havre-	54	58	46	59	58	—	31
37	b. ohra- — korn-	—	1	1	1	1	—	4
38	c. riisi- — ris-	14	20	20	30	29	—	35
39	d. manna- — manna-	2	13	24	12	13	—	4
40	e. muut — andra	—	—	2	4	3	—	—
41	DD. juurikasvit, vihannekset, hedel- mät y. m. — rotfrukter, grönsa- ker, frukt m. m.	162	263	303	347	334	—	238
42	a. perunat — potatis-	102	143	92	109	110	—	107
43	b. lantut ja nauriit — kålrötter och rovor	—	10	4	9	9	—	6

suuret kaupungit större städer			Muut paikkakunnat — Övriga orter						Yhteensä — Summa				
7000—9000	9000 tai enemmän eller däröver	Yhteensä Summa	Alle Under 5000	5000—7000	7000—9000	9000 tai enemmän eller däröver	Yhteensä Summa	Alle Under 6000	6000—7000	7000—9000	9000 tai enemmän eller däröver	Yhteensä Summa	
8	20	31	1	3	11	25	40	2	9	23	83	117	
3.8	2.7	2.9	3.0	3.1	2.7	2.6	2.7	3.3	3.2	2.9	2.7	2.8	
9	10	11	12	13	14	15	16	17	18	19	20	21	
5	12	10	2	—	7	12	10	6	3	7	14	12	
1 778	1 816	1 790	982	1 587	1 488	1 745	1 651	863	1 336	1 587	1 690	1 633	
836	803	820	428	726	781	830	801	394	691	790	774	765	
774	740	759	427	700	735	786	759	390	653	736	711	706	
—	1	2	—	3	10	4	5	—	3	5	1	2	
5	6	6	—	—	—	1	1	—	5	3	12	9	
17	9	11	—	20	24	7	12	—	15	18	6	9	
40	47	42	1	3	12	32	24	4	15	28	44	39	
733	682	686	488	662	518	668	625	338	440	586	602	584	
594	454	476	411	216	109	314	258	296	186	323	405	373	
139	228	210	77	446	409	354	367	42	254	263	197	211	
85	92	88	10	105	46	47	50	75	117	75	89	88	
30	55	46	3	47	27	37	34	2	37	26	41	37	
23	75	57	33	9	32	48	41	29	18	33	65	55	
21	71	53	26	7	31	46	39	23	13	31	61	52	
2	4	4	7	2	1	2	2	6	5	2	4	3	
71	109	93	20	38	84	115	100	25	33	77	119	104	
—	—	—	—	—	—	—	—	—	—	—	1	1	
1 654	1 723	1 692	1 770	1 669	1 566	1 705	1 669	1 483	1 577	1 622	1 749	1 709	
271	392	362	15	196	110	163	148	354	368	196	385	349	
52	75	64	—	43	21	29	27	—	24	32	35	33	
11	13	13	—	14	5	9	8	42	24	10	29	26	
146	113	131	—	51	35	37	37	5	142	84	81	85	
12	19	16	2	12	6	10	9	1	9	9	14	12	
16	47	37	8	10	8	19	15	56	67	17	84	70	
13	55	44	—	42	10	8	10	185	67	15	58	53	
21	70	57	5	24	25	51	42	65	35	29	84	70	
506	352	392	893	664	641	567	600	491	418	555	385	419	
217	121	146	530	256	276	227	249	258	181	226	132	155	
236	177	194	165	294	249	261	258	125	181	245	195	201	
33	20	22	174	66	47	32	41	84	23	39	22	26	
2	—	1	—	2	1	3	2	1	1	1	2	2	
12	11	12	22	24	10	12	13	13	18	11	12	12	
6	23	17	2	22	58	32	37	10	14	33	22	23	
148	130	131	222	95	97	120	115	144	88	117	116	115	
55	57	55	48	40	40	53	49	51	45	47	57	54	
2	4	4	44	11	6	10	10	21	5	4	5	5	
54	33	38	100	31	24	29	30	56	28	36	30	32	
30	27	26	30	13	26	24	24	16	10	27	19	20	
7	9	8	—	—	1	4	2	—	—	3	5	4	
235	348	310	231	277	261	309	293	195	260	257	336	314	
116	124	121	115	140	115	114	116	108	132	112	114	115	
3	9	7	5	13	11	11	11	3	9	7	10	9	

Paikkakuntaryhitys — Ortsgruppering		Helsinki — Helsingfors					Muut Övriga	
		Alle 5000 Under	5000—7000	7000—9000	9000 tai enemmänä eller däröver	Yhteensä Summa	Alle 5000 Under	5000—7000
Vuosimenot kulutusyksikköä kohden, mk Årsutgifter per konsumtionsenhet, mk								
Ruokakuntien luku — Antal hushåll		1	3	4	38	46	—	3
Kulutusyksikköjä keskimäärin perhettä kohden Antal konsumtionsenheter i medeltal per familj		3.6	3.8	2.3	2.7	2.8	—	2.8
	1	2	3	4	5	6	7	8
1	c. porkkanat ja punajuuret — morötter och rödbetor	6	23	17	16	16	—	6
2	d. herneet ja pavut — ärtor och bönor	11	4	15	13	13	—	3
3	e. kaali y. m. vihannekset — kål o. a. grönsaker	8	20	24	40	36	—	36
4	f. makaroonit y. m. — makaroni m. m.	3	6	15	13	12	—	1
5	g. hedelmät, tuoreet — frukt, färsk	8	16	32	30	29	—	18
6	h. hedelmät, kuivatut — frukt, torkad	5	32	58	51	49	—	38
7	i. marjat — bär	16	7	42	46	43	—	21
8	j. hillot ja mehut — sylt och saft	3	2	4	20	17	—	2
9	EE. sokeri ja siirappi — socker och sirap	153	327	379	341	339	—	315
10	a. sokeri — socker	100	211	233	237	232	—	265
11	b. siirappi — sirap	53	116	146	104	107	—	50
12	FF. suola y. m. mausteet — salt o. a. kryddor	4	11	21	24	22	—	13
13	a. suola — salt	2	4	5	5	4	—	5
14	b. mausteet — kryddor	2	7	16	19	18	—	8
15	GG. kahvi ja kahvinlisäkkeet — kaffe och kaffetillsatser	26	65	211	132	130	—	155
16	a. kahvi — kaffe	23	60	193	125	123	—	150
17	b. sikuri y. m. — cikoria m. m.	3	5	18	7	7	—	5
18	HH. tee — te	7	5	4	13	11	—	1
19	II. suklaa — choklad	7	11	19	19	18	—	1
20	C. muut ravintoaineet — övr. matvaror	20	140	39	111	106	—	8
21	2. kalja y. m. virvoitusjuomat — svag- dricka o. a. läskdrycker	9	3	10	26	23	—	9
22	3. kodin ulkopuolella nautitut ateriat y. m. — förtäring utom hemmet o. d.	636	271	25	432	391	—	36
23	4. nautintoaineet — njutningsmedel ...	18	3	167	225	199	—	201
24	A. tupakka — tobak	2	—	164	175	157	—	191
25	AA. savukkeet — cigaretter	2	—	160	151	137	—	190
26	BB. sikaarit — cigarrer	—	—	—	13	10	—	—
27	CC. muu tupakka — annan tobak	—	—	4	11	10	—	1
28	B. muut nautintoaineet — övriga njutningsmedel	16	3	3	50	42	—	10
29	II. Vaatetus — Beklädnad	166	719	1 137	2 132	1 900	—	885
30	1. pitovaatteet ja niiden korjaus — gäng- kläder och deras lagning	3	292	811	1 270	1 131	—	385
31	A. miehen — mannens	—	82	220	427	375	—	106
32	B. vaimon — hustruns	3	53	465	465	424	—	68
33	C. lasten — barnens	—	143	121	365	320	—	211
34	D. sekalaista — diverse	—	14	5	13	12	—	—
35	2. alusvaatteet ja niiden korjaus — un- derkläder och deras lagning	45	105	107	319	279	—	100
36	A. miehen — mannens	13	13	35	62	54	—	21
37	B. vaimon — hustruns	8	26	27	99	86	—	52
38	C. lasten — barnens	24	61	35	150	131	—	25
39	D. sekalaista — diverse	—	5	10	8	8	—	2
40	3. jalkineet ja niiden korjaus — skodon och deras lagning	58	276	204	392	360	—	259

suuret kaupungit större städer			Muut paikkakunnat — Övriga orter					Yhteensä — Summa				
7000—9000	9000 tai enemmän eller däröver	Yhteensä Summa	Alle Under 5000	5000—7000	7000—9000	9000 tai enemmän eller däröver	Yhteensä Summa	Alle Under 5000	5000—7000	7000—9000	9000 tai enemmän eller däröver	Yhteensä Summa
8	20	31	1	3	11	25	40	2	9	23	83	117
3.3	2.7	2.9	3.0	3.1	2.7	2.6	2.7	3.3	3.2	2.9	2.7	2.8
9	10	11	12	13	14	15	16	17	18	19	20	21
6	12	10	12	23	17	21	20	9	18	13	16	15
12	11	10	7	10	9	11	10	9	6	11	12	11
17	51	41	12	4	25	31	27	10	20	22	40	35
6	8	7	8	4	5	7	6	5	4	7	10	9
19	43	35	9	16	12	28	23	8	17	18	33	29
23	45	39	9	35	25	36	33	7	34	29	45	41
24	41	35	54	29	34	46	42	34	18	31	45	40
9	4	5	—	3	8	4	5	2	2	7	11	10
286	321	311	298	313	282	358	335	223	319	298	341	330
216	228	227	240	232	230	252	245	167	233	225	239	235
70	93	84	58	81	52	106	90	56	86	73	102	95
17	26	23	10	10	20	28	25	7	12	19	26	23
5	6	6	9	6	7	6	7	6	5	6	5	5
12	20	17	1	4	13	22	18	1	7	13	21	18
189	134	150	101	112	144	139	137	62	105	171	135	138
184	124	142	96	98	138	133	131	58	98	164	128	131
5	10	8	5	14	6	6	6	4	7	7	7	7
1	5	3	—	—	4	7	5	3	2	3	9	7
1	15	10	—	2	7	14	11	4	5	6	16	14
19	46	36	13	26	56	62	57	17	67	38	80	71
4	19	14	9	2	14	16	15	9	4	9	21	18
19	263	173	—	1	137	141	125	295	114	72	304	241
105	105	112	3	195	127	217	185	10	123	125	193	170
92	68	84	—	194	112	169	151	1	119	112	147	135
90	59	78	—	193	101	135	126	1	119	106	124	117
—	9	5	—	1	—	28	18	—	—	—	16	12
2	—	1	—	—	11	6	7	—	—	6	7	6
13	37	28	3	1	15	48	34	9	4	13	46	35
996	2 035	1 637	521	901	1 349	1 989	1 686	356	827	1 174	2 065	1 755
443	1 217	922	315	401	700	1 220	987	170	355	613	1 242	1 024
178	500	374	138	223	182	500	381	74	138	187	467	376
105	333	245	49	89	234	442	346	28	70	217	425	348
155	339	274	115	89	270	250	238	61	142	200	325	280
5	45	29	13	—	14	28	22	7	5	9	25	20
184	286	241	58	141	225	268	240	52	116	190	295	256
38	77	61	13	35	89	52	59	13	23	60	62	58
37	66	56	16	59	60	73	67	12	44	45	83	71
94	130	111	29	47	67	125	100	27	47	73	138	116
15	13	13	—	—	9	18	14	—	2	12	12	11
330	416	379	129	329	341	388	363	96	290	316	397	366

Palkkakuntaryhmitys — Ortagsgruppering		Helsinki — Helsingfors					Muut Övriga	
Vuosimenot kulutusyksikköä kohden, mk Årsutgifter per konsumtionsenhet, mk		Alle Under 5000	5000—7000	7000—9000	9000 tai enemmän eller därför	Yhteensä Summa	Alle Under 5000	5000—7000
Ruokakuntien luku — Antal hushåll		1	3	4	38	46	—	3
Kulutusyksiköitä keskimäärin perhettä kohden Antal konsumtionsenheter i medeltal per familj		3.6	3.8	2.3	2.7	2.8	—	2.8
1		2	3	4	5	6	7	8
1	A. miehen — mannens	15	13	92	93	85	—	63
2	B. vaimon — hustruns	43	83	40	108	99	—	44
3	C. lasten — barnens	—	179	69	184	170	—	143
4	D. sekalaista — diverse	—	1	3	7	6	—	9
5	4. muu vaatetus — övrig beklädnad	60	46	15	151	130	—	141
6	III. Asunto — Bostad	381	323	435	914	828	—	259
7	1. vuokra — hyra	381	319	435	848	772	—	259
8	2. korjaus- ja muuttokustannukset — reparations- och flyttningskostnader ..	—	4	—	66	56	—	—
9	IV. Lämpö ja valo — Värme och lyse ..	340	332	519	632	595	—	338
10	1. halot — ved	226	202	314	405	380	—	268
11	2. halkojen pilkkominen y. m. s. — ved- huggning o. d.	—	11	27	26	24	—	8
12	3. sähkö — elektricitet	27	46	99	69	68	—	42
13	4. kaasu — gas	74	51	61	87	82	—	—
14	5. kynttilät — ljus	1	3	5	7	6	—	3
15	6. paloöljy — petroleum	4	6	6	17	15	—	9
16	7. tulitikut — tändstickor	3	3	4	5	5	—	6
17	8. muu — övrigt	5	10	3	16	15	—	2
18	V. Kalusto — Inventarier	66	124	206	690	594	—	122
19	1. huonekalut — möbler	10	16	103	163	143	—	29
20	2. makuuvaatteet — sängkläder	—	—	11	97	80	—	17
21	3. talouskalut — husgeråd	33	89	73	244	214	—	53
22	4. kirjoitustarpeet — skrivutensilier ..	23	11	7	30	27	—	4
23	5. muu kalusto — övriga inventarier ..	—	8	12	156	130	—	19
24	VI. Pesu ja puhtaus — Tvätt och ren- hållning	116	101	124	232	210	—	138
25	1. pesijä, pesulaitos — tvätterska, tvätt- inrättning	57	44	62	117	105	—	73
26	2. pesutupa ja mankeli — tvättstuga och mangel	11	11	6	16	15	—	13
27	3. saippua y. m. s. — tvål o. d.	26	40	33	71	64	—	48
28	4. muu pesu ja puhtaus — övrig tvätt och renhållning	22	6	23	28	26	—	4
29	VII. Sairaus ja terveydenhoito — Sjuk- och hälsovård	145	96	425	419	390	—	301
30	1. lääkäri ja lääkkeet — läkare och medicin	19	46	140	255	225	—	160
31	2. kylvyt, parturi y. m. s. — bad, rak- ning o. d.	6	13	66	57	54	—	79
32	3. muu terveydenhoito — övrig hälsovård	120	37	219	107	111	—	62
33	VIII. Matkat, posti, puhelin y. m. — Res- sor, post, telefon o. d.	142	213	238	620	547	—	74
34	1. matkat — resor	3	85	134	388	336	—	61
35	2. raitiotievaunu — spårvagn	110	40	87	129	118	—	2
36	3. posti, puhelin, lennätin y. m. — post, telefon, telegraf o. d.	29	88	17	103	93	—	11
37	IX. Menoja sivistystarkoituksiin — Ut- gifter för bildningsändamål	91	423	147	480	440	—	109
38	1. sanomalehdet — tidningar	36	29	63	76	70	—	48
39	2. kirjallisuus — litteratur	8	20	43	129	112	—	9
40	3. lasten koulunkäynti — barnens skol- gång	—	355	22	212	202	—	44
41	4. muita menoja — övriga utgifter	47	19	19	63	56	—	8
42	X. Huvit — Nöjen	27	35	60	120	106	—	42

suuret kaupungit större städer			Muut palkkakunnat — Övriga orter					Yhteensä — Summa					
7000—9000	9000 tai enemmän eller däröver	Yhteensä Summa	Alle Under 5000	5000—7000	7000—9000	9000 tai enemmän eller däröver	Yhteensä Summa	Alle Under 5000	5000—7000	7000—9000	9000 tai enemmän eller däröver	Yhteensä Summa	
8	20	31	1	3	11	25	40	2	9	23	83	117	
3.3	2.7	2.9	3.0	3.1	2.7	2.6	2.7	3.3	3.2	2.9	2.7	2.8	
9	10	11	12	13	14	15	16	17	18	19	20	21	
106	111	106	22	91	120	74	87	19	53	110	92	91	1
70	115	96	47	43	77	117	98	45	59	69	113	98	2
138	156	150	60	194	140	187	171	32	175	128	178	165	3
16	34	27	—	1	4	10	7	—	3	9	14	12	4
39	116	95	19	30	83	113	96	38	66	55	131	109	5
348	711	582	75	290	484	619	550	264	295	422	780	673	6
345	704	576	75	290	461	619	544	264	293	410	747	647	7
3	7	6	—	—	23	—	6	—	2	12	33	26	8
416	624	548	424	359	468	724	627	372	342	454	656	592	9
321	457	407	400	310	388	591	516	293	254	350	471	430	10
7	38	27	—	—	2	29	20	—	7	7	30	23	11
42	66	58	12	35	63	65	61	21	41	60	67	63	12
—	28	19	—	—	—	—	—	45	21	9	48	39	13
3	6	5	3	3	4	6	5	2	3	4	6	6	14
32	11	16	3	1	4	9	7	4	5	16	13	13	15
6	4	5	3	10	5	6	6	3	6	5	5	5	16
5	14	11	3	—	2	18	12	4	5	3	16	13	17
122	601	422	67	95	216	669	482	67	113	177	662	508	18
47	205	145	—	11	74	239	169	5	18	68	196	152	19
9	112	74	31	18	30	135	94	17	11	19	112	83	20
43	177	128	20	42	60	209	149	26	63	55	217	168	21
7	58	39	—	11	9	21	17	11	9	8	35	27	22
16	49	36	16	13	43	65	53	8	12	27	102	78	23
103	233	187	19	41	87	165	130	64	90	99	212	177	24
41	106	84	—	4	29	61	46	27	38	39	97	79	25
7	13	11	—	9	6	12	10	5	11	6	14	12	26
44	86	71	19	20	43	70	57	22	35	42	74	64	27
11	28	21	—	8	9	22	17	10	6	12	27	22	28
322	426	385	28	99	158	236	197	82	151	265	366	324	29
158	242	211	13	47	101	161	131	16	77	130	224	190	30
46	81	70	4	24	26	38	32	5	34	40	57	51	31
118	103	104	11	28	31	37	34	61	40	95	85	83	32
191	537	399	44	41	260	408	328	89	116	228	536	432	33
173	460	344	40	30	205	342	271	23	59	181	392	316	34
6	13	10	1	—	2	2	2	51	16	16	62	49	35
12	64	45	3	11	53	64	55	15	41	31	82	67	36
234	500	391	92	154	165	485	360	92	246	190	486	399	37
47	78	67	49	41	50	105	83	43	38	51	85	74	38
58	142	107	27	62	34	146	105	18	32	45	138	108	39
127	269	209	16	51	76	224	164	9	166	88	229	191	40
2	11	8	—	—	5	10	8	22	10	6	34	26	41
44	144	106	9	16	34	111	79	17	30	42	123	97	42

Patikkakuntaryhmittys — Ortsgruppering	Helsinki — Helsingfors					Muut Övriga	
	Alle Under 5000	5000—7000	7000—9000	9000 tai enemmän eller däröver	Yhteensä Summa	Alle Under 5000	5000—7000
Vuosimenot kulutusyksikköä kohden, mk Årsutgifter per konsumtionsenhet, mk							
Ruokakuntien luku — Antal hushåll	1	3	4	38	46	—	3
Kulutusyksikköjä keskimäärin perhettä kohden Antal konsumtionsenheter i medeltal per familj	3.6	3.8	2.3	2.7	2.8	—	2.8
1	2	3	4	5	6	7	8
1. teatterit ja konsertit — teater och konserter	9	16	6	50	43	—	13
2. tanssiaiset y. m. s. — danstillställningar o. d.	—	1	—	1	1	—	—
3. elävät kuvat — biograf	—	3	36	17	15	—	16
4. muut huvit — övriga nöjen	18	15	18	52	47	—	13
XI. Verot, vakuutus- ja yhdistysmaksut — Skatter, försäkr.- o. föreningsavgifter	581	310	608	1 132	1 014	—	302
1. verot — skatter	578	221	471	827	746	—	154
A. valtiolle — till staten	131	63	24	106	96	—	31
B. kunnalle — till kommunen	427	149	428	690	622	—	113
C. kirkolle — till kyrkan	20	9	19	31	28	—	10
2. vakuutus — försäkring	2	83	125	264	233	—	140
A. palovakuutus — brandförsäkring	2	20	83	12	18	—	11
B. henkivakuutus — livförsäkring	—	51	41	241	205	—	123
C. tapaturmavakuutus — olycksfallsförsäkring	—	4	—	7	6	—	—
D. muu vakuutus — övrig försäkring	—	8	1	4	4	—	6
3. yhdistysmaksut — föreningsavgifter	1	6	12	41	35	—	8
XII. Palvelijat ja kotiapulaiset — Tjänare och tillfälliga hembiträden	135	282	126	1 873	1 522	—	73
1. palvelijat — tjänare	—	266	58	1 794	1 446	—	5
2. kotiapulaiset — hembiträden	135	16	68	79	76	—	68
XIII. Työkalut — Verktyg	—	4	1	10	9	—	5
XIV. Lahjat ja avustukset — Gåvor och understöd	28	160	164	733	621	—	44
XV. Lainojen korot — Ränta å lån	—	116	269	130	137	—	84
XVI. Muita menoja — Övriga utgifter	14	45	41	254	216	—	106
Yhteensä menoja — Summa utgifter	5 029	6 504	8 453	15 844	13 854	—	6 924
24. Säästö (+) tai vajaus (—) — Överskott (+) eller brist (—)	— 217	— 849	+ 435	+ 157	+ 78	—	— 363
Kirjanpitoeriä — Bokföringsposter							
25. Tulopuolet — På inkomstsidan	3 632	1 371	786	6 129	5 224	—	1 322
26. Otettuja lainoja — Upptagna lån	—	193	112	1 568	1 290	—	1 069
27. Takaisinsaatuja lainattuja varoja — Återbekomna utlånta medel	—	123	128	377	324	—	155
28. Otettuja säästöjä — Uttagna besparingar	3 632	1 007	199	1 286	1 244	—	85
29. Myytyjä osakkeita — Försålda aktier	—	48	—	2 272	1 835	—	—
30. Myytyjä talouskaluja — Försålda hushållsgeråd	—	—	347	77	89	—	13
31. Lainattu panttilainauslaitoksesta — Lån från panttlånelämnad	—	—	—	549	442	—	—
32. Menopuolet — På utgiftssidan	3 141	417	838	5 334	4 488	—	687
33. Maksettujen lainojen — Återbetalda lån	—	213	117	709	599	—	334
34. Velanlyhennyksiä — Avkortning av skuld	—	161	250	986	828	—	149
35. Sijoituksia — Placeringar	3 141	41	451	3 407	2 872	—	166
36. Annettujen lainojen — Utgivna lån	—	2	20	232	189	—	38

suuret kaupungit större städer.			Muut paikkakunnat — Övriga orter					Yhteensä — Summa				
7000—9000	9000 tai enemmän eller däröver	Yhteensä Summa	Alle Under 5000	5000—7000	7000—9000	9000 tai enemmän eller däröver	Yhteensä Summa	Alle Under 5000	5000—7000	7000—9000	9000 tai enemmän eller däröver	Yhteensä Summa
8	20	31	1	3	11	25	40	2	9	23	33	117
3.3	2.7	2.9	3.0	3.1	2.7	2.6	2.7	3.3	3.2	2.9	2.7	2.8
9	10	11	12	13	14	15	16	17	18	19	20	21
24	53	41	4	8	13	40	29	6	12	16	48	38
9	1	4	—	—	2	4	3	—	1	5	2	2
7	29	21	—	3	4	7	5	—	6	7	17	14
4	61	40	5	5	15	60	42	11	11	14	56	43
451	1 128	863	134	375	349	913	694	342	331	430	1 065	865
334	712	557	34	259	184	566	422	236	217	288	720	585
97	91	88	3	17	13	87	59	63	38	49	96	82
220	578	436	28	225	160	451	341	213	167	225	591	476
17	43	33	3	17	11	28	22	10	12	14	33	27
105	374	276	100	111	154	316	249	55	108	130	307	250
22	24	23	31	13	39	32	32	18	15	39	21	24
71	294	214	—	88	107	266	201	—	83	83	262	206
6	34	23	—	3	4	17	12	—	3	4	16	12
6	22	16	69	7	4	1	4	37	7	4	8	8
12	42	30	—	5	11	31	23	1	6	12	38	30
344	1 700	1 132	—	20	596	1 953	1 325	56	145	424	1 855	1 348
323	1 562	1 036	—	1	553	1 889	1 272	—	114	386	1 769	1 276
21	138	96	—	19	43	64	53	56	31	38	86	72
—	13	9	—	2	5	13	10	—	3	2	12	9
199	430	332	2	22	122	369	257	14	81	157	549	417
145	123	127	—	—	6	57	37	—	67	103	107	101
143	252	208	23	168	67	215	165	19	104	94	242	197
8 313	14 284	11 937	4 737	6 582	8 338	13 650	11 374	4 840	6 635	8 341	14 579	12 493
+ 286	+ 223	+ 187	+ 35	+ 218	— 461	+ 819	+ 394	— 103	— 366	— 24	+ 367	+ 212
1 046	4 237	3 020	35	407	927	2 449	1 787	1 997	1 048	955	4 584	3 478
616	1 689	1 314	—	241	461	817	647	—	464	472	1 379	1 085
53	369	256	—	5	55	182	127	—	94	65	318	240
251	1 613	1 067	35	134	401	613	497	1 997	459	310	1 170	949
62	482	312	—	—	—	343	209	—	19	26	1 264	875
64	84	71	—	27	10	494	307	—	12	82	201	156
—	—	—	—	—	—	—	—	—	—	—	252	173
1 401	4 138	3 005	310	496	386	1 921	1 332	1 854	521	866	4 039	3 036
320	1 624	1 117	—	70	179	341	264	—	203	227	828	633
857	321	463	—	26	31	329	212	—	114	399	629	524
224	2 101	1 365	293	398	118	846	592	1 846	192	211	2 334	1 701
—	92	60	17	2	58	405	264	8	12	29	248	178

VI. Elintarvikkeiden kulutetut määrät keskimäärin kulun-
Konsumerade kvantiteter av livsmedel i medeltal per kon-
A. Työläisruokakuntia.

Vuosimenot kulutusyksikköä kohden, mk Årsutgifter per konsumtionsenhet, mk	Määrä — Kvantitet	Alle Under 5000	5000—7000	7000—9000	9000 tai enemmän että dätöver	Yhteensä Summa	Alle Under 3000	3000—7000	7000—9000	9000 tai enemmän ällä dätöver	Yhteensä Summa	Alle Under 5000	5000—7000
		1.8					1.9—2.2					2.3	
		4	8	13	12	37	4	43	61	35	143	14	51
		1.8	1.8	1.8	1.8	1.8	2.1	2.1	2.0	2.0	2.0	2.6	2.6
1	2	3	4	5	6	7	8	9	10	11	12	13	14
1. liha — kött.	kg	19.9	41.1	43.3	53.0	43.9	18.5	31.5	38.0	47.4	37.9	34.4	33.3
2 A. tuore — färskt	»	18.7	39.3	39.8	50.2	41.3	18.4	30.0	35.7	43.4	35.5	32.2	31.5
3 naudan — nöt-	»	4.4	14.1	22.0	27.9	21.5	9.9	15.7	18.4	22.6	18.4	15.4	15.1
4 lampaan — fär-	»	2.5	4.3	6.3	4.8	5.0	3.6	3.6	4.7	5.3	4.5	6.1	3.4
5 sian — fläsk	»	8.4	15.2	7.4	14.9	11.8	3.7	7.7	9.8	11.2	9.4	9.3	10.4
6 muu — annat	»	3.4	1.7	4.1	2.6	3.0	1.2	3.0	2.8	4.3	3.2	1.4	2.6
7 B. säilönpantu — konserverat	»	1.2	1.8	3.5	2.8	2.6	0.1	1.5	2.3	4.0	2.4	2.2	1.8
8 suol. naudan — salt nöt-	»	0.4	0.5	0.5	0.6	0.5	—	0.3	0.2	1.3	0.5	0.4	0.3
9 » lampaan — » fär-	»	—	—	0.3	0.1	0.2	—	0.1	0.1	0.2	0.1	—	0.1
10 » sian — » fläsk	»	0.2	0.8	0.9	0.3	0.6	—	0.4	0.6	0.7	0.6	1.0	0.3
11 palvattu t. savustettu nau-	»	—	0.1	1.1	0.4	0.5	—	0.1	0.3	0.3	0.3	0.3	0.3
12 palvattu t. savustettu lam-	»	0.1	—	0.4	1.0	0.5	—	0.2	0.3	0.6	0.3	0.2	0.2
13 palvattu t. savustettu sian-	»	0.1	0.4	0.1	0.3	0.2	—	0.2	0.3	0.5	0.3	0.1	0.2
14 amerikkalainen sian- — amerikanskt fläsk	»	0.4	—	0.2	0.1	0.1	—	0.2	0.5	0.4	0.3	0.2	0.4
15 2. makkara ja leikkeleet — korv och charkuterivaror	»	6.1	0.9	6.6	6.4	5.3	3.2	5.1	6.5	6.6	6.0	2.2	3.1
16 3. kala — fisk	»	29.1	38.3	35.9	29.9	33.6	21.3	19.9	24.0	26.7	23.4	18.0	19.6
17 A. tuore — färsk	»	25.0	29.4	27.7	21.2	25.5	12.8	13.1	16.4	17.3	15.5	12.8	13.4
18 silakka — strömming	»	13.0	13.2	16.1	12.0	13.8	7.9	7.3	9.0	7.5	8.1	7.4	7.2
19 muu — annan	»	12.0	16.2	11.6	9.2	11.7	4.9	5.8	7.4	9.8	7.4	5.4	6.2
20 B. säilönpantu — konserverad	»	4.1	8.9	8.2	8.7	8.1	8.5	6.8	7.6	9.4	7.9	5.2	6.2
21 suolattu silakka — salt strömming	»	2.0	4.5	2.3	2.7	2.9	5.8	2.3	2.6	2.9	2.7	2.7	2.6
22 suolattu silli — salt sill. ...	»	2.1	3.6	5.3	5.6	4.7	1.8	4.1	4.4	5.3	4.5	2.2	3.1
23 muu säilönpantu — annan konserverad	»	—	0.8	0.6	0.4	0.5	0.9	0.4	0.6	1.2	0.7	0.3	0.5
24 4. maito ja kerma — mjölk och gräde	l.	320.0	392.7	362.3	450.7	395.8	352.3	424.0	451.2	485.2	449.1	335.4	411.6
25 maito, kuorimaton — mjölk, oskummad	»	0.3	16.4	1.3	0.3	4.0	3.1	4.6	1.3	1.0	2.2	53.4	13.6
26 maito, kuorittu — mjölk, skum- mad	»	—	8.9	2.6	1.5	—	0.1	0.5	1.6	—	—	0.6	—
27 maito, kondensoitu — mjölk, kondenserad	prk-brk	15.3	60.3	16.3	28.6	29.7	8.4	14.9	24.4	22.8	20.7	17.7	26.8
28 kerna — gräde	»	0.1	5.2	9.1	13.5	8.9	1.7	2.0	4.3	7.8	4.4	0.6	1.9
29 5. voi — smör	kg	16.6	16.5	20.8	19.7	19.1	15.8	20.0	22.9	22.6	21.8	16.8	18.1
30 meijeri- — mejeri-	»	5.9	9.0	10.8	12.3	10.4	5.5	7.9	12.4	14.0	11.3	4.3	7.5
31 maatis- — bond-	»	10.7	7.5	10.0	7.4	8.7	10.3	12.1	10.5	8.6	10.5	12.5	10.6
32 6. margariini — margarin	»	0.2	3.0	0.8	0.7	1.2	2.4	1.9	2.1	2.0	2.0	1.2	2.4
33 7. rasva ja ihra — fett och flott	»	1.3	0.7	1.9	1.5	1.5	0.9	1.7	1.6	1.0	1.5	1.0	1.4
34 8. juusto, koko- ja puolirasvainen — ost, hel- och halvfet- ...	»	0.5	0.4	1.1	0.9	0.8	0.1	0.6	1.4	1.3	1.1	0.5	0.4
35 9. munat — ägg	kpl. st.	22.8	63.3	78.9	85.0	72.1	44.7	47.2	63.7	78.6	62.0	29.9	34.3
36 10. leipä — bröd	kg	33.5	40.1	46.9	74.2	53.8	77.1	39.7	62.3	54.6	53.8	40.0	39.3
37 ruis-, kova — räg-, hårt.	»	5.4	2.5	5.0	9.8	6.2	4.8	6.5	4.7	3.9	5.0	4.7	3.3

tusyksikköä kohden eri vauraus- ja suuruusryhmissä.
sumtionsenhet inom olika välstands- och storleksgrupper.

— Arbetarhushåll.

7000—9000 tai enemmän eller däröver			3.0—3.9					4 tai enemmän — 4 eller däröver					Yhteensä — Summa				
Yhteensä Summa	9000 tai enemmän eller däröver	7000—9000	Alle Under 5000	5000—7000	7000—9000	9000 tai enemmän eller däröver	Yhteensä Summa	Alle Under 5000	5000—7000	7000—9000	9000 tai enemmän eller däröver	Yhteensä Summa	Alle Under 5000	5000—7000	7000—9000	9000 tai enemmän eller däröver	Yhteensä Summa
33	7	105.	37	49	7	2	95	33	20	3	1	57	92	171	117	57	497
2.5	2.4	2.6	3.4	3.3	3.3	3.2	3.3	4.7	4.7	4.4	4.2	4.7	3.6	2.9	2.3	2.1	2.8
15	16	17	18	19	20	21	22	23	24	25	26	27	28	29	30	31	32
43.3	60.4	38.3	27.2	33.0	34.7	40.9	31.3	24.7	31.9	38.4	35.4	28.2	26.4	33.0	39.8	49.5	34.5
39.7	56.8	35.8	24.4	30.9	33.2	39.7	29.0	22.7	30.0	37.5	35.4	26.3	24.2	31.1	37.2	46.1	32.2
18.9	35.5	17.6	11.1	16.5	18.4	22.9	14.8	13.5	14.2	16.5	13.3	13.9	12.5	15.6	18.8	25.1	16.5
4.7	4.6	4.3	2.0	2.7	5.3	3.3	2.7	2.9	3.5	6.6	3.5	3.3	2.9	3.3	5.0	4.9	3.7
12.7	12.6	11.1	5.6	8.8	7.3	12.2	7.6	5.2	8.0	12.1	8.7	6.6	5.9	9.1	10.4	12.1	8.9
3.4	4.1	2.8	5.7	2.9	2.2	1.3	3.9	1.1	4.3	2.3	9.9	2.5	2.9	3.1	3.0	4.0	3.1
3.6	3.6	2.5	2.8	2.1	1.5	1.2	2.3	2.0	1.9	0.9	—	1.9	2.2	1.9	2.6	3.4	2.3
0.7	1.0	0.5	0.1	0.4	0.3	—	0.3	0.5	0.4	0.1	—	0.4	0.3	0.4	0.4	1.0	0.4
0.1	—	0.1	0.1	—	0.3	—	0.1	0.3	0.3	—	—	0.3	0.2	0.1	0.1	0.2	0.1
0.9	0.8	0.6	0.7	0.5	0.4	0.6	0.5	0.5	0.2	0.1	—	0.4	0.6	0.4	0.7	0.6	0.5
0.6	0.6	0.4	0.2	0.3	—	0.4	0.2	0.2	0.2	0.2	—	0.2	0.2	0.2	0.4	0.4	0.3
0.2	0.3	0.2	0.1	0.2	—	—	0.2	0.1	0.3	0.1	—	0.2	0.1	0.2	0.2	0.6	0.3
0.2	0.9	0.2	0.1	0.1	0.4	0.1	0.1	0.3	0.2	0.4	—	0.2	0.2	0.2	0.3	0.4	0.2
0.9	—	0.5	1.5	0.6	0.1	0.1	0.9	0.1	0.3	—	—	0.2	0.6	0.4	0.5	0.2	0.5
5.7	9.4	4.2	2.6	3.6	2.6	3.3	3.2	3.6	3.1	2.8	1.7	3.4	3.1	3.6	5.7	6.6	4.3
27.7	42.6	23.4	17.3	20.3	17.9	33.9	19.2	16.5	19.4	24.9	13.3	17.9	17.3	20.4	25.6	29.4	21.7
19.9	31.7	16.6	11.3	13.8	11.8	27.0	12.9	11.3	14.4	13.0	9.7	12.5	11.8	14.1	17.9	20.3	15.0
9.3	8.6	8.0	5.4	6.8	5.3	10.8	6.2	6.8	6.1	4.5	—	6.3	6.5	7.1	9.2	8.5	7.5
10.6	23.1	8.6	5.9	7.0	6.5	16.2	6.7	4.5	8.3	8.5	9.7	6.2	5.3	7.0	8.7	11.8	7.5
7.8	10.9	6.8	6.0	6.5	6.1	6.9	6.3	5.2	5.0	11.9	3.6	5.4	5.5	6.3	7.7	9.1	6.7
2.2	1.9	2.4	2.4	2.2	2.8	3.5	2.4	1.8	1.3	8.7	—	1.9	2.2	2.2	2.8	2.7	2.4
4.1	5.3	3.4	3.2	3.6	2.7	2.7	3.3	2.7	3.2	3.0	3.6	2.9	2.8	3.5	4.1	5.1	3.6
1.5	3.7	1.0	0.4	0.7	0.6	0.7	0.6	0.7	0.5	0.2	—	0.6	0.5	0.6	0.8	1.3	0.7
414.5	350.6	398.4	292.5	367.3	425.5	365.7	343.5	314.1	311.2	428.3	301.4	318.5	309.6	380.1	428.7	447.0	379.9
34.3	0.4	24.4	53.2	1.2	0.7	1.5	20.9	12.6	11.2	0.2	—	11.3	31.9	7.5	11.4	0.8	14.0
1.7	4.6	—	—	0.6	—	0.4	—	—	0.6	0.2	—	—	—	—	1.5	—	—
27.4	21.5	25.4	19.6	31.3	16.8	17.4	25.5	28.1	36.2	29.2	4.5	30.7	23.0	28.8	24.1	22.8	25.6
3.3	22.2	3.5	1.1	1.3	0.7	22.9	1.7	0.6	2.0	—	0.2	1.0	0.8	1.8	3.9	11.4	3.1
24.6	26.3	20.5	15.8	19.1	25.9	17.3	18.4	16.3	20.2	14.5	20.7	17.7	16.2	19.1	23.1	22.2	19.6
11.6	10.7	8.6	5.1	6.3	12.4	16.4	6.6	5.7	7.6	7.5	3.9	6.5	5.3	7.3	11.8	13.0	8.4
13.0	15.6	11.9	10.7	12.8	13.5	0.9	11.8	10.6	12.6	7.0	16.8	11.2	10.9	11.8	11.3	9.2	11.2
1.5	2.6	2.0	2.9	3.0	1.6	0.2	2.8	1.5	1.8	5.6	0.5	1.8	2.0	2.4	1.9	1.7	2.1
1.6	0.7	1.4	2.1	1.4	1.6	3.0	1.7	1.6	1.5	4.1	2.2	1.7	1.7	1.5	1.7	1.2	1.5
1.0	1.4	0.7	0.3	0.6	0.8	2.5	0.6	0.5	1.2	0.6	1.8	0.8	0.5	0.6	1.2	1.3	0.8
50.0	63.1	40.5	25.1	28.2	27.2	144.5	29.5	22.8	42.6	58.2	119.0	33.3	25.0	37.1	57.3	82.4	43.4
45.7	54.6	42.4	36.4	42.8	20.6	39.0	38.4	35.5	72.6	63.7	2.4	49.8	37.3	46.8	52.2	55.8	46.4
6.5	5.8	4.7	9.3	5.7	0.4	0.1	6.5	11.9	13.2	51.8	1.0	14.2	9.8	6.5	7.1	5.0	7.3

Vuosimenot kulutusyksikköä kohden, mk		Määrä - Kvantitet	Alle 5000					5000-7000					7000-9000					Alle 5000	
Årsutgifter per konsumtionsenhet, mk			1.8					1.9-2.2					2.3						
Kulutusyksikköjen luku Antal konsumtionsenheter																			
Ruokakuntien luku - Antal hushåll			4	8	13	12	37	4]	43	61	35	143	14	51					
Kulutusyksikköjä keskimäärin per- hettä kohden - Antal konsumtions- enheter i medeltal per familj			1.8	1.8	1.8	1.8	1.8	2.1	2.1	2.0	2.0	2.0	2.6	2.6					
1		2	3	4	5	6	7	8	9	10	11	12	13	14					
1	ruis-, näkkileipä - räg-, knäcke- bröd	kg	2.5	8.4	5.2	6.9	6.2	3.9	1.2	3.5	4.7	3.1	1.1	2.0					
2	ruis-, pehmeä - räg-, mjukt	»	20.5	22.1	21.8	32.7	25.6	50.2	22.7	30.2	26.9	27.6	23.9	25.7					
3	vehnä-, korput - vete-, skor- por	»	0.4	1.9	2.0	2.7	2.0	—	0.6	1.3	1.1	1.0	0.8	1.0					
4	vehnä-, pehmeä - vete-, mjukt	»	1.1	0.4	5.3	11.8	6.2	6.2	3.0	7.2	9.7	6.5	4.3	2.8					
5	hiiva - jäst	»	3.6	4.8	7.6	10.3	7.6	12.0	5.7	15.4	8.3	10.6	5.2	4.5					
6	11. jauhot - mjöl	»	90.2	86.3	97.6	78.9	87.9	68.6	122.1	95.6	111.1	106.9	121.1	147.0					
7	ruis - räg	»	47.6	47.2	42.6	37.1	42.1	42.5	65.3	45.5	55.8	54.0	83.1	89.6					
8	vehnä - vete	»	20.3	23.9	33.7	30.5	29.2	20.4	35.2	36.0	37.3	35.7	18.3	30.7					
9	ohra - korn	»	9.2	11.8	16.2	7.4	11.5	1.9	12.7	9.4	9.4	10.2	17.3	17.2					
10	maissi - majs	»	0.3	1.0	0.6	0.1	0.5	—	1.1	0.4	2.3	1.1	0.1	1.5					
11	peruna - potatis	»	1.1	1.4	3.3	3.2	2.6	0.7	2.4	2.5	3.1	2.6	1.4	1.9					
12	muut - annat	»	11.7	1.0	1.2	0.6	2.0	3.1	5.4	1.8	3.2	3.3	0.9	6.1					
13	12. suurimot - gryn	»	10.5	19.7	17.9	24.0	19.7	20.3	17.1	20.2	24.5	20.3	17.1	19.5					
14	kaura - havre	»	5.9	15.7	11.6	13.1	12.4	16.7	9.2	11.4	11.9	10.9	12.1	13.3					
15	ohra - korn	»	0.7	0.4	0.2	0.4	0.4	1.2	0.9	0.9	2.1	1.2	0.6	1.0					
16	riisi - ris	»	3.6	3.1	4.8	8.6	5.6	2.0	4.7	5.4	7.3	5.6	2.3	3.4					
17	manna - manna	»	—	0.4	1.2	1.6	1.1	0.4	1.6	2.2	2.6	2.1	2.0	1.5					
18	muut - andra	»	0.3	0.1	0.1	0.3	0.2	—	0.7	0.3	0.6	0.5	0.1	0.3					
19	13. juurikasvit, hedelmät y. m. - rotfrukter, frukt, m. m.	l.	205.7	334.0	312.5	247.5	282.9	247.9	265.6	287.1	314.7	286.6	298.3	296.8					
20	perunat - potatis	l.	205.7	334.0	312.5	247.5	282.9	247.9	265.6	287.1	314.7	286.6	298.3	296.8					
21	lantut ja nauriit - kålrötter och rovor	kg	1.0	8.9	13.7	4.7	8.2	15.0	4.7	9.0	14.8	9.3	7.9	9.5					
22	porkkanat ja punajuuret - morötter och rödbetor	»	3.2	12.5	5.4	6.9	7.2	19.3	2.3	5.6	7.3	5.4	3.1	6.8					
23	herneet ja pavut - ärter och bönor	»	1.1	3.1	2.6	2.1	2.4	1.2	1.7	2.3	2.5	2.1	1.7	2.0					
24	makaroonit y. m. - makaroni m. m.	»	—	0.4	1.0	1.1	0.8	0.1	0.5	1.0	1.0	0.8	1.0	0.6					
25	hedelmät, tuoreet - frukt, färsk	»	0.6	1.7	1.5	3.0	2.0	2.9	1.9	2.4	2.4	2.3	0.5	0.9					
26	hedelmät, kuivatut - frukt, torkad	»	0.1	0.7	2.1	1.9	1.5	0.4	1.0	2.1	3.2	2.0	0.5	1.1					
27	marjat - bär	l.	16.8	20.9	23.0	21.7	21.5	8.3	18.5	20.9	21.5	20.0	17.9	16.3					
28	14. sokeri ja siirappi - socker och sirap	kg	11.9	17.5	17.0	19.3	17.4	11.9	17.3	20.0	21.7	19.4	13.8	18.8					
29	sokeri - socker	»	8.2	11.7	10.8	11.7	11.0	11.5	12.6	14.1	14.2	13.6	9.6	13.2					
30	siirappi - sirap	»	3.7	5.8	6.2	7.6	6.4	0.4	4.7	5.9	7.5	5.8	4.2	5.6					
31	15. suola - salt	»	6.3	6.9	8.6	8.3	7.9	6.1	7.1	6.9	9.0	7.5	7.9	8.4					
32	16. kahvi - kaffe	»	3.8	6.5	7.0	8.5	7.1	2.5	6.3	7.0	6.6	6.6	4.8	5.5					

7000—9000			5000—7000			7000—9000			7000—9000			7000—9000			7000—9000			7000—9000																																																																																																																																																																																																																																																																																																																																																																																																																																																																																																																																																																																																													
Yhteensä Summa			Yhteensä Summa			Yhteensä Summa			Yhteensä Summa			Yhteensä Summa			Yhteensä Summa			Yhteensä Summa																																																																																																																																																																																																																																																																																																																																																																																																																																																																																																																																																																																																													
Alle Under 5000			Alle Under 5000			Alle Under 5000			Alle Under 5000			Alle Under 5000			Alle Under 5000			Alle Under 5000																																																																																																																																																																																																																																																																																																																																																																																																																																																																																																																																																																																																													
33			37			49			7			2			95			33			20			3			1			57			92			171			117			57			437																																																																																																																																																																																																																																																																																																																																																																																																																																																																																																																																																																																		
2.5			3.4			3.3			3.3			3.2			3.3			4.7			4.7			4.4			4.2			4.7			3.6			2.9			2.3			2.1			2.8																																																																																																																																																																																																																																																																																																																																																																																																																																																																																																																																																																																		
15			18			19			20			21			22			23			24			25			26			27			28			29			30			31			32																																																																																																																																																																																																																																																																																																																																																																																																																																																																																																																																																																																		
3.7	4.0	2.5	1.7	5.1	0.2	1.4	3.3	1.1	1.1	0.7	0.2	1.1	1.4	2.9	3.3	4.7	2.8	1	20.9	21.1	23.7	16.5	17.0	18.8	29.2	17.2	15.6	46.3	8.6	—	26.1	17.8	26.0	24.6	26.4	23.6	2	0.9	1.8	1.0	0.7	0.6	0.6	0.6	0.6	0.2	0.7	0.4	1.2	0.4	0.5	0.8	1.1	1.5	0.8	3	5.3	4.3	3.9	3.9	3.0	0.4	5.6	3.2	1.7	4.1	0.5	—	2.5	2.9	3.1	5.5	8.8	4.2	4	8.4	17.6	6.6	4.3	11.4	0.2	2.1	7.6	5.0	7.2	1.7	—	5.5	4.9	7.5	10.6	9.4	7.7	5	127.9	103.0	134.8	164.0	159.5	164.7	106.6	160.4	140.2	123.5	180.5	194.4	137.1	144.2	140.3	115.8	106.1	132.1	6	74.8	60.7	82.3	119.4	109.3	108.9	43.0	111.6	92.6	76.1	129.4	123.1	88.9	99.3	87.8	63.8	54.3	81.8	7	33.9	28.7	29.9	23.3	26.2	29.8	47.9	25.9	24.3	29.9	27.7	51.8	27.0	23.1	29.7	34.2	35.8	29.7	8	14.4	3.7	15.5	14.3	11.8	16.3	14.7	13.1	14.8	13.9	19.2	5.9	14.6	14.5	13.8	12.6	8.4	13.1	9	0.7	—	1.0	1.3	2.0	0.1	—	1.5	0.6	—	0.6	8.6	0.5	0.8	1.3	0.5	1.6	1.0	10	2.5	2.3	2.0	1.6	2.1	1.9	1.0	1.9	1.6	1.6	3.1	5.0	1.7	1.6	2.0	2.5	3.0	2.1	11	1.6	7.6	4.1	4.1	8.1	7.7	—	6.4	6.3	2.0	0.5	—	4.4	4.9	5.7	2.2	3.0	4.4	12	19.4	20.3	19.2	17.2	18.5	17.6	11.3	17.8	17.7	17.3	24.0	21.8	17.9	17.3	18.3	17.9	23.0	18.9	13	9.5	8.9	11.7	10.8	11.3	9.3	3.9	10.8	12.3	10.0	15.6	8.5	11.5	11.7	11.3	10.8	11.2	11.3	14	1.2	0.4	0.9	1.2	0.9	0.7	1.4	1.0	1.3	0.6	1.9	7.1	1.2	1.2	0.8	1.0	1.6	1.1	15	5.4	7.2	4.1	3.9	4.9	6.0	5.0	4.6	2.8	4.7	6.3	5.7	3.7	3.1	4.4	5.5	7.4	4.6	16	1.8	3.1	1.8	0.9	1.0	1.0	0.9	1.0	1.0	1.8	0.1	—	1.2	1.0	1.4	1.8	2.3	1.5	17	1.5	0.7	0.7	0.4	0.4	0.2	0.1	0.4	0.3	0.2	0.1	0.5	0.3	0.3	0.4	0.6	0.5	0.4	18	349.8	260.1	310.9	290.6	283.7	279.8	209.6	284.4	284.0	289.8	526.3	549.5	302.4	285.5	286.6	319.2	295.7	294.6	19	8.6	11.3	9.1	3.4	8.0	4.4	7.1	6.0	13.1	15.6	24.5	157.8	16.9	8.7	9.2	9.6	16.6	10.0	20	5.0	4.7	5.6	3.0	4.3	0.3	6.3	3.5	4.0	6.0	15.9	86.0	6.7	3.9	5.2	5.4	9.3	5.3	21	1.8	2.7	1.9	1.9	2.0	1.5	3.1	2.0	2.3	3.0	4.3	0.4	2.6	2.0	2.2	2.2	2.4	2.2	22	0.6	1.6	0.7	0.2	0.7	0.6	0.2	0.5	0.3	1.0	—	1.4	0.6	0.3	0.7	0.8	1.0	0.7	23	2.4	1.3	1.3	0.7	1.2	0.3	4.1	1.0	0.8	1.0	1.6	0.1	0.9	0.8	1.2	2.1	2.4	1.4	24	1.3	2.2	1.2	0.5	1.0	0.9	1.9	0.8	0.6	0.7	0.3	0.4	0.6	0.5	1.0	1.7	2.7	1.2	25	19.8	23.5	18.1	9.8	12.0	14.1	35.9	11.8	12.5	15.3	51.4	3.8	15.3	12.1	15.2	21.6	22.0	16.6	26	19.6	22.1	18.6	14.4	17.3	19.3	19.9	16.4	14.1	16.6	12.6	11.4	14.9	14.1	17.6	19.2	20.8	17.4	27	13.7	14.4	13.0	11.0	12.3	14.6	13.6	12.0	11.0	12.1	10.4	8.7	11.3	10.8	12.6	13.5	13.5	12.4	28	5.9	7.7	5.6	3.4	5.0	4.7	6.3	4.4	3.1	4.5	2.2	2.7	3.6	3.3	5.0	5.7	7.3	5.0	29	7.4	8.6	8.0	6.8	8.5	7.0	7.4	7.7	6.9	6.5	10.6	7.6	7.0	6.9	7.8	7.4	8.7	7.6	30	6.8	6.8	5.9	4.8	5.7	7.3	5.8	5.5	4.2	4.5	4.9	5.7	4.4	4.4	5.5	6.9	6.9	5.7	31	6.8	6.8	5.9	4.8	5.7	7.3	5.8	5.5	4.2	4.5	4.9	5.7	4.4	4.4	5.5	6.9	6.9	5.7	32

VI. Elintarvikkeiden kulutetut määrät keskimäärin
Konsumerade kvantiteter av livsmedel i medeltal per
B. Virkamiesruokakuntia.

Vuosimenot kulutusyksikköä kohden, mk Årsutgifter per konsumtionsenhet, mk		Määrä - Kvantitet	Alle 5000	5000-7000	7000-9000	9000 tai enemmän eller däröver	Yhteensä Summa	Alle 5000	5000-7000	7000-9000	9000 tai enemmän eller däröver	Yhteensä Summa	Alle 5000	5000-7000
Kulutusyksikköjen luku Antal konsumtionsenheter			1,8					1,0-2,2					2,3	
Ruokakuntien luku - Antal hushåll			-	-	1	13	14	-	2	6	27	35	-	2
Kulutusyksikköjä keskimäärin per hettä kohden - Antal konsumtions- enheter i medeltal per familj			-	-	1,8	1,8	1,8	-	2,2	1,9	2,0	2,0	-	2,6
1	2	3	4	5	6	7	8	9	10	11	12	13	14	
1	1. liha - kött	kg	—	—	32.8	37.4	37.1	—	32.2	38.2	45.7	44.1	—	30.7
2	A. tuore - färskt	»	—	—	28.7	33.8	33.5	—	29.2	36.6	41.8	40.6	—	29.0
3	naudan - nötk	»	—	—	15.6	21.4	21.1	—	20.8	22.0	25.4	24.8	—	14.1
4	lampaan - får-	»	—	—	6.4	3.3	3.5	—	1.6	5.6	4.3	4.3	—	4.5
5	sian - fläsk	»	—	—	5.3	5.6	5.5	—	6.4	5.9	7.8	7.5	—	4.4
6	muu - annat	»	—	—	1.4	3.5	3.4	—	0.4	3.1	4.3	4.0	—	6.0
7	B. säilönpantu - konserverat	»	—	—	4.1	3.6	3.6	—	3.0	1.6	3.9	3.5	—	1.7
8	suol. naudan - salt nötk	»	—	—	—	0.8	0.8	—	0.3	0.1	0.6	0.5	—	—
9	» lampaan - » får-	»	—	—	—	0.1	0.1	—	—	0.2	—	0.1	—	—
10	» sian - » fläsk	»	—	—	0.7	0.9	0.8	—	0.6	0.8	1.1	1.0	—	0.8
11	palvattu t. savustettu nau-	»	—	—	2.7	0.2	0.4	—	—	—	0.5	0.4	—	0.2
12	palvattu t. savustettu lam-	»	—	—	—	—	0.4	—	1.4	—	0.1	0.1	—	—
13	palvattu t. savustettu sian-	»	—	—	—	—	1.1	—	0.7	0.4	1.4	1.2	—	0.6
14	amerikkalainen sian- amerikanskt fläsk	»	—	—	0.7	0.1	0.1	—	—	0.1	0.2	0.2	—	0.1
15	2. makkara ja leikkeleet - korv och charkuterivaror	»	—	—	0.7	6.3	5.9	—	4.7	2.8	6.5	5.9	—	4.8
16	3. kala - fisk	»	—	—	20.4	33.0	32.2	—	22.3	30.1	31.3	30.8	—	40.5
17	A. tuore - färsk	»	—	—	19.2	24.8	24.4	—	16.5	22.8	21.4	21.4	—	31.8
18	silakka - strömming	»	—	—	13.1	8.3	8.6	—	4.9	16.5	9.7	10.4	—	21.7
19	muu - annan	»	—	—	6.1	16.5	15.8	—	11.6	6.3	11.7	11.0	—	10.1
20	B. säilönpantu - konserverad	»	—	—	1.2	8.2	7.8	—	5.8	7.3	9.9	9.4	—	8.7
21	suolattu silakka - salt strömming	»	—	—	—	3.1	2.9	—	1.8	3.3	5.2	4.8	—	5.4
22	suolattu silli - salt sill	»	—	—	1.2	3.8	3.7	—	2.8	3.7	3.3	3.3	—	1.1
23	muu säilönpantu - annan konserverad	»	—	—	—	1.3	1.2	—	1.2	0.3	1.4	1.3	—	2.2
24	4. maito ja kerma - mjölk och gräde	l.	—	—	248.6	296.2	293.3	—	315.6	479.2	442.9	442.7	—	419.9
25	maito, kuorimaton - mjölk, oskummad	»	—	—	—	—	—	—	—	47.0	0.1	6.4	—	23.4
26	maito, kuorittu - mjölk, skummad	»	—	—	—	—	—	—	—	—	—	—	—	—
27	maito, kondensoitu - mjölk, kondenserad	prk-brk	—	—	—	4.3	4.0	—	5.0	2.2	—	—	—	—
28	kirnupiimä - kärnmjölk	l.	—	—	26.1	7.7	8.8	—	5.8	72.0	4.1	13.3	—	70.5
29	kerma - gräde	»	—	—	1.3	6.6	6.3	—	6.6	6.5	5.9	6.0	—	0.9
30	5. voi - smör	kg	—	—	13.5	18.4	18.1	—	18.0	17.4	19.4	19.1	—	21.6
31	meijeri- - mejeri-	»	—	—	1.5	14.2	13.4	—	4.0	6.5	11.7	10.7	—	2.1
32	maatiais- - bond-	»	—	—	12.0	4.2	4.7	—	14.0	10.9	7.7	8.4	—	19.5
33	6. margariini - margarin	»	—	—	6.3	2.7	2.9	—	2.4	1.8	5.2	4.7	—	1.3
34	7. rasva ja ihra - fett och flott	»	—	—	0.3	1.0	1.0	—	0.4	1.4	2.1	2.0	—	1.8
35	8. juusto, koko- ja puolirasvainen -ost, hel- och halvfet-	»	—	—	1.1	4.3	4.1	—	0.7	1.2	2.3	2.1	—	0.5
36	9. munat - ägg	kpl. st.	—	—	19.4	142.8	135.3	—	53.9	111.7	107.0	105.5	—	22.7
37	10. leipä - bröd	kg	—	—	15.3	47.7	45.8	—	119.0	28.8	46.7	47.2	—	93.0
38	ruis-, kova - råg-, hårt	»	—	—	8.9	3.7	4.0	—	1.8	7.0	4.7	4.9	—	6.1

kulutussyksikköä kohden eri vauraus- ja suuruusryhmissä.
konsumtionsenhet inom olika välständs- och storleksgrupper.

— Tjänstemannahushåll.

7000—9000 tal enemmän eller däröver			Yhteensä Summa			9000 tal enemmän eller däröver			Yhteensä Summa			Alle Under 5000			5000—7000			7000—9000			Yhteensä Summa			9000 tal enemmän eller däröver			Yhteensä Summa		
—2.9			3.0—3.9						4 tai enemmän — 4 eller däröver					Yhteensä — Summa															
9	20	31	2	3	4	11	20	—	2	3	12	17	2	9	23	83	117												
2.7	2.8	2.9	3.3	3.4	3.4	3.5	3.4	—	4.7	4.9	4.6	4.7	3.3	3.2	2.9	2.7	2.8												
15	16	17	18	19	20	21	22	23	24	25	26	27	28	29	30	31	32												
46.3	43.3	43.4	23.5	25.2	45.3	51.8	45.1	—	31.2	35.2	48.8	44.6	23.5	29.2	41.7	46.1	43.7	1											
43.2	39.7	40.1	22.9	24.1	41.7	47.2	41.4	—	26.6	34.8	45.5	41.7	22.9	26.6	39.4	42.3	40.3	2											
23.2	22.6	22.3	12.2	12.3	20.1	30.5	24.9	—	23.0	21.9	28.1	26.5	12.2	17.3	21.9	25.9	24.3	3											
6.4	4.2	4.8	3.5	1.7	7.0	4.3	4.4	—	0.4	2.9	3.7	3.2	3.5	1.8	5.6	4.0	4.1	4											
8.3	9.9	9.2	7.2	7.8	7.9	8.7	8.3	—	2.0	7.1	5.2	5.2	7.2	5.1	7.4	7.6	7.4	5											
5.3	3.0	3.8	—	2.3	6.7	3.7	3.8	—	1.2	2.9	8.5	6.8	—	2.4	4.5	4.8	4.5	6											
3.1	3.6	3.3	0.6	1.1	3.6	4.6	3.7	—	4.6	0.4	3.3	2.9	0.6	2.6	2.3	3.8	3.4	7											
0.9	0.3	0.5	0.4	0.4	0.5	0.4	0.4	—	—	0.2	0.6	0.4	0.4	0.2	0.5	0.5	0.5	8											
—	0.2	0.1	—	—	—	0.3	0.2	—	—	—	—	0.1	—	—	—	0.1	0.1	9											
0.9	1.2	1.1	0.1	0.4	0.6	1.8	1.3	—	0.1	—	0.6	0.4	0.1	0.4	0.6	1.1	0.9	10											
—	0.6	0.4	0.1	0.1	1.5	0.7	0.7	—	3.0	—	0.8	0.9	0.1	1.1	0.3	0.6	0.6	11											
0.3	0.1	0.1	—	0.1	0.3	0.3	0.2	—	0.1	—	0.3	0.2	—	0.2	0.2	0.2	0.2	12											
0.9	1.2	1.1	—	—	0.4	1.1	0.8	—	1.1	—	0.9	0.8	—	0.6	0.5	1.2	1.0	13											
0.1	—	—	—	0.1	—	0.1	0.1	—	0.3	0.2	—	0.1	—	0.1	0.1	0.1	0.1	14											
5.6	8.2	7.3	1.0	3.3	5.0	6.9	5.6	—	3.5	1.3	8.6	6.8	1.0	3.8	3.9	7.4	6.4	15											
26.7	34.4	32.7	13.7	26.3	29.0	32.8	29.7	—	12.6	12.5	32.7	27.2	13.7	24.0	24.3	32.8	30.3	16											
19.9	27.6	25.8	10.8	15.9	24.6	25.9	23.2	—	6.0	8.9	25.2	20.5	10.8	15.8	18.8	24.8	22.9	17											
9.0	11.8	11.6	7.6	11.3	8.2	9.8	9.5	—	3.5	6.2	8.7	7.8	7.6	9.9	9.6	9.8	9.8	18											
10.9	15.8	14.2	3.2	4.6	16.4	16.1	13.7	—	2.5	2.7	16.5	12.7	3.2	5.9	9.2	15.0	13.1	19											
6.8	6.8	6.9	2.9	10.4	4.4	6.9	6.5	—	6.6	3.6	7.5	6.7	2.9	8.2	5.5	8.0	7.4	20											
1.7	2.8	2.7	2.4	4.6	1.7	2.8	2.8	—	3.9	0.3	3.2	2.8	2.4	4.1	1.6	3.6	3.2	21											
4.3	2.6	2.9	0.5	5.4	1.9	3.0	2.9	—	1.4	3.0	3.2	3.0	0.5	2.9	3.3	3.1	3.1	22											
0.8	1.4	1.3	—	0.4	0.8	1.1	0.8	—	1.3	0.3	1.1	0.9	—	1.2	0.6	1.3	1.1	23											
378.7	449.0	429.1	229.4	416.7	453.8	400.5	398.4	—	343.9	429.8	327.1	346.7	229.4	380.1	420.0	395.1	395.8	25											
2.0	1.6	2.9	—	0.1	0.7	4.1	2.7	—	—	0.3	2.6	2.0	—	4.5	9.2	1.7	3.2	26											
0.9	3.1	2.3	—	—	0.1	—	—	—	2.9	1.3	4.0	3.4	—	1.6	1.0	—	—	27											
25.4	11.3	18.3	—	3.4	13.2	9.3	8.5	—	17.1	21.7	5.9	9.7	—	21.0	30.3	7.4	12.4	28											
3.4	4.7	4.2	0.4	0.1	1.9	4.3	3.0	—	1.6	2.0	4.0	3.4	0.4	1.6	3.3	5.0	4.4	29											
19.8	21.0	20.8	11.8	16.0	22.3	20.7	19.7	—	10.0	20.0	21.5	20.1	11.8	15.4	19.8	20.4	19.8	30											
10.7	11.4	10.7	10.5	7.9	11.1	14.1	12.5	—	8.5	15.4	16.5	15.5	10.5	6.5	10.9	13.4	12.4	31											
9.1	9.6	10.1	1.3	8.1	11.2	6.6	7.2	—	1.5	4.6	5.0	4.6	1.3	8.9	8.9	7.0	7.4	32											
5.4	4.1	4.3	3.8	6.2	2.0	4.8	4.4	—	10.8	4.6	4.8	5.4	3.8	6.2	3.9	4.6	4.5	33											
1.1	1.1	1.1	0.1	1.8	2.4	3.3	2.7	—	2.7	0.9	2.5	2.2	0.1	1.9	1.3	2.1	1.9	34											
2.2	3.1	2.8	1.0	0.5	0.8	2.1	1.6	—	0.7	0.7	3.6	2.8	1.0	0.6	1.4	3.0	2.5	35											
86.5	120.9	106.5	25.5	36.1	48.4	126.4	92.8	—	20.0	81.9	84.4	77.6	25.5	30.6	80.5	111.6	98.8	36											
35.1	51.5	49.5	59.7	20.5	48.7	51.3	47.6	—	81.7	34.5	73.3	67.2	59.7	67.4	36.1	55.0	52.4	37											
3.7	9.8	8.0	—	4.5	20.0	5.5	7.6	—	5.4	1.1	7.5	6.2	—	4.7	7.1	6.6	6.4	38											

Vuosimenot kulutusyksikköä kohden, mk		Määrä — Kvantiteet	Alle 5000	5000—7000	7000—9000	9000 tai enemmän eller därefter	Yhteensä Summa	Alle 5000	5000—7000	7000—9000	9000 tai enemmän eller därefter	Yhteensä Summa	Alle 5000	5000—7000	
Årsutgifter per konsumtionsenhet, mk			1.8					1.9—2.3					2.3		
Kulutusyksikköjen luku Antal konsumtionsenheter			—	—	1	13	14	—	2	6	27	35	—	2	
Ruokakuntien luku — Antal hushåll			—	—	1.8	1.8	1.8	—	2.2	1.9	2.0	2.0	—	2.6	
Kulutusyksikköjä keskimäärin perhettä kohden — Antal konsumtionsenheter i medeltal per familj		1	2	3	4	5	6	7	8	9	10	11	12	13	14
1	ruis-, näkkileipä — råg-, knäckebröd	kg	—	—	3.4	6.8	6.6	—	2.5	0.5	4.2	3.6	—	3.5	
2	ruis-, pehmeä — råg-, mjukt	»	—	—	0.8	17.4	16.4	—	45.7	16.0	17.7	18.6	—	63.4	
3	vehnä-, korput — vete-, skorpor	»	—	—	—	0.5	0.5	—	0.4	0.5	1.1	1.0	—	1.2	
4	vehnä-, pehmeä — vete-, mjukt	»	—	—	2.2	10.5	10.0	—	27.6	1.7	8.7	8.5	—	2.3	
5	hiiva — jäst	»	—	—	—	8.8	8.3	—	41.0	3.1	10.3	10.6	—	16.5	
6	11. jauhot — mjöl	»	—	—	84.6	52.2	54.2	—	39.8	139.9	84.9	90.5	—	81.6	
7	ruis- — råg	»	—	—	55.2	14.8	17.3	—	19.5	87.1	41.0	46.3	—	31.5	
8	vehnä- — vete	»	—	—	24.1	24.9	24.8	—	16.7	34.6	31.0	30.9	—	25.7	
9	ohra — korn	»	—	—	2.5	5.9	5.7	—	0.1	12.1	5.3	6.0	—	17.1	
10	maissi — majs	»	—	—	—	—	—	—	—	0.6	0.3	0.3	—	0.6	
11	peruna — potatis	»	—	—	2.8	1.4	1.5	—	3.5	2.9	2.2	2.4	—	6.4	
12	muut — annat	»	—	—	—	5.2	4.9	—	—	2.6	5.1	4.6	—	0.3	
13	12. suurimot — gryn	»	—	—	30.0	18.1	18.9	—	16.7	14.8	21.8	20.7	—	13.8	
14	kaura — havre	»	—	—	27.5	11.8	12.7	—	9.9	7.3	14.3	13.2	—	5.6	
15	ohra — korn	»	—	—	1.7	0.6	0.7	—	—	0.3	0.3	0.3	—	2.7	
16	riisi — ris	»	—	—	0.8	3.3	3.2	—	6.7	4.4	4.0	4.1	—	5.2	
17	manna — manna	»	—	—	—	2.3	2.2	—	0.1	2.7	2.2	2.2	—	0.3	
18	muut — andra	»	—	—	—	0.1	0.1	—	—	0.1	1.0	0.9	—	—	
19	13. juurikasvit, hedelmät y. m. — rotfrukter, frukt, m. m. . .	l.	—	—	320.6	184.6	192.8	—	281.8	391.1	247.4	268.1	—	300.7	
20	perunat — potatis	»	—	—	6.0	5.2	5.2	—	3.9	37.6	15.5	18.0	—	17.7	
21	lantut ja nauriit — kålrötter och rovor	kg	—	—	0.1	14.4	13.5	—	1.7	21.9	19.5	19.1	—	2.1	
22	porkkanat ja punajuuret — morötter och rödbetor	»	—	—	—	2.5	2.4	—	1.1	2.1	3.4	3.2	—	1.4	
23	herneet ja pavut — ärter och bönor	»	—	—	1.4	—	—	—	3.4	—	—	—	—	—	
24	makaroonit y. m. — makaroni m. m.	»	—	—	0.6	1.2	1.2	—	0.2	0.4	1.5	1.3	—	0.1	
25	hedelmät, tuoreet — frukt, färsk	»	—	—	0.4	4.7	4.5	—	1.2	3.1	3.2	3.1	—	3.8	
26	hedelmät, kuivatut — frukt, torkad	»	—	—	0.7	3.4	3.2	—	3.9	2.4	3.1	3.0	—	2.0	
27	marjat — bär	l.	—	—	—	23.4	21.9	—	20.4	42.0	27.7	29.3	—	27.7	
28	14. sokeri ja siirappi — socker och sirap	kg	—	—	10.8	20.7	20.1	—	26.0	20.2	24.4	23.9	—	20.1	
29	sokeri — socker	»	—	—	6.9	12.8	12.5	—	20.0	13.6	14.5	14.6	—	16.3	
30	siirappi — sirap	»	—	—	3.9	7.9	7.6	—	6.0	6.6	9.9	9.3	—	3.8	
31	15. suola — salt	»	—	—	8.6	4.2	4.4	—	5.7	10.3	5.7	6.4	—	7.6	
32	16. kahvi — kaffe	»	—	—	2.5	3.6	3.5	—	5.0	4.1	4.1	4.1	—	4.7	

Yhteensä 9000 tai enemmän eller däreöver			Yhteensä 5000-7000					Yhteensä 7000-9000					Yhteensä Alle Under 3000				
Yhteensä Summa			Yhteensä Summa					Yhteensä Summa					Yhteensä Summa				
2.9			3.0-3.9					4 tai enemmän - 4 eller däreöver					Yhteensä - Summa				
9	20	31	2	3	4	11	20	-	2	3	12	17	2	9	23	83	117
2.7	2.8	2.6	3.3	3.4	3.4	3.5	3.4	-	4.7	4.9	4.6	4.7	3.3	3.2	2.9	2.7	2.8
15	16	17	18	19	20	21	22	23	24	25	26	27	28	29	30	31	32
1.8	4.7	3.9	6.7	2.7	4.7	5.1	4.9	-	6.1	0.1	3.5	3.1	6.7	4.0	1.8	4.5	4.0
19.2	18.0	20.8	1.3	8.8	20.5	24.7	20.0	-	46.3	31.5	23.2	26.9	1.3	36.3	21.3	20.2	21.2
1.1	1.2	1.2	0.1	0.6	0.7	0.7	0.6	-	0.9	0.3	2.0	1.6	0.1	0.8	0.7	1.2	1.0
2.6	8.3	6.5	5.9	2.1	1.4	8.5	6.2	-	6.6	1.2	10.0	8.1	5.9	7.0	1.9	9.1	7.6
6.7	9.5	9.1	45.7	1.8	1.4	6.8	8.3	-	16.4	0.3	27.1	21.3	45.7	14.6	3.3	13.4	12.2
100.7	81.8	86.9	109.7	173.5	116.3	94.9	109.8	-	50.7	154.1	60.4	75.9	109.7	98.0	122.7	76.8	87.1
54.7	38.5	42.5	67.0	116.1	44.2	45.4	55.7	-	25.8	74.6	29.8	37.3	67.0	57.6	62.9	35.9	42.8
32.2	26.7	28.1	17.5	38.0	43.3	32.7	34.0	-	18.2	54.3	20.8	26.4	17.5	26.3	39.8	27.3	29.3
7.6	7.1	7.8	20.7	10.2	14.1	8.6	10.8	-	0.9	6.9	3.3	3.7	20.7	7.1	9.4	5.8	6.8
-	0.6	0.4	0.2	-	0.1	0.9	0.6	-	0.4	1.0	0.1	0.3	0.2	0.2	0.3	0.4	0.4
1.1	2.4	2.3	2.1	2.5	1.2	2.5	2.3	-	1.8	2.1	1.6	1.7	2.1	3.2	1.7	2.1	2.1
5.1	6.5	5.8	2.2	6.7	13.4	4.8	6.4	-	3.6	15.2	4.8	6.5	2.2	3.6	8.6	5.3	5.7
15.8	22.7	20.4	28.7	18.5	24.1	22.5	22.8	-	15.6	26.4	19.9	20.6	28.7	16.4	20.1	21.3	20.8
6.9	14.2	11.8	12.5	12.1	13.1	13.7	13.3	-	11.3	16.9	12.2	12.9	12.5	10.3	11.1	13.4	12.7
0.6	1.2	1.1	5.3	1.1	1.5	2.6	2.4	-	1.4	1.0	0.8	0.9	5.3	1.4	0.8	1.0	1.1
4.3	3.8	4.0	8.5	1.7	2.8	3.9	3.8	-	2.2	4.5	2.7	3.0	8.5	3.2	4.0	3.6	3.7
3.8	3.1	3.2	2.4	3.6	5.4	2.0	2.9	-	0.7	2.7	2.7	2.5	2.4	1.5	3.6	2.5	2.6
0.2	0.4	0.3	-	-	1.3	0.3	0.4	-	-	1.3	1.5	1.3	-	-	0.6	0.8	0.7
259.5	267.2	267.3	267.3	458.9	277.8	242.0	277.5	-	247.4	217.3	226.1	226.7	267.3	336.0	278.2	239.7	253.9
5.5	14.8	12.5	8.5	7.8	12.6	11.9	11.2	-	10.4	1.9	8.9	7.8	8.5	10.0	11.8	12.2	11.9
13.8	15.6	14.4	2.6	25.6	7.2	15.9	14.4	-	9.4	10.7	6.4	7.5	2.6	12.6	12.8	14.4	13.8
2.9	2.9	2.8	2.1	2.9	1.9	3.3	2.9	-	0.2	2.7	2.5	2.3	2.1	1.5	2.4	3.0	2.8
-	-	-	4.9	-	-	-	-	-	-	-	-	-	4.9	-	-	-	-
1.3	0.7	0.9	0.6	0.5	0.3	0.8	0.7	-	0.5	0.3	0.8	0.7	0.6	0.4	0.7	1.0	0.9
2.0	2.5	2.4	0.7	1.1	1.4	1.6	1.4	-	1.1	-	2.1	1.6	0.7	1.6	1.6	2.7	2.4
2.3	2.8	2.6	0.5	1.9	1.4	2.3	1.9	-	1.4	0.6	1.6	1.4	0.5	2.0	1.7	2.6	2.3
19.0	27.3	25.1	37.1	5.4	16.5	27.2	23.3	-	4.4	19.4	18.4	17.3	37.1	11.3	22.2	24.9	23.6
22.0	24.0	23.3	15.4	18.5	20.1	24.7	22.3	-	23.0	14.6	19.7	19.1	15.4	21.3	19.3	22.9	22.0
13.3	13.8	13.9	10.3	12.9	14.0	13.9	13.5	-	9.8	10.4	12.1	11.6	10.3	13.5	12.7	13.5	13.3
8.7	10.2	9.4	5.1	5.6	6.1	10.8	8.8	-	13.2	4.2	7.6	7.5	5.1	7.8	6.6	9.4	8.7
5.6	6.3	6.2	7.3	7.3	5.6	9.5	8.4	-	4.3	6.0	4.9	5.0	7.3	6.2	6.6	6.2	6.3
5.7	3.8	4.3	1.7	1.8	5.1	3.4	3.4	-	1.7	4.2	4.0	3.8	1.7	2.8	4.9	3.8	3.9

VII. Elintarvikkeiden kulutetut määrät keskimäärin kulutusyksikköä kohden eri paikkakuntaryhmissä.

Konsumerade kvantiter av livsmedel i medeltal per konsumtionsenhet inom olika ortsgupper.

Paikkakuntaryhitys — Ortsgruppering	Määrä — Kvantitet	Helsinki Helsingfors			Muut suuret kaupungit Övriga större städer			Muut paikkakunnat Övriga orter			Yhteensä — Summa		
		Työläisiä Arbetare	Virkam. Tjänstem.	Yhteensä Summa	Työläisiä Arbetare	Virkam. Tjänstem.	Yhteensä Summa	Työläisiä Arbetare	Virkam. Tjänstem.	Yhteensä Summa	Työläisiä Arbetare	Virkam. Tjänstem.	Yhteensä Summa
Ruokakuntien luku — Antal hushåll		121	46	167	133	31	164	183	40	223	437	117	554
Kulutusyksikköjä keskimäärin perhettä kohden Antal konsumtionsenheter i medeltal per familj		2.5	2.8	2.6	2.8	2.9	2.8	3.0	2.7	2.9	2.8	2.8	2.8
1	2	3	4	5	6	7	8	9	10	11	12	13	14
1. liha — kött	kg	36.8	38.5	37.1	34.1	47.5	37.0	33.8	47.0	36.1	34.5	43.7	36.7
A. tuore — färskt	»	33.7	35.2	34.1	31.7	44.4	34.5	31.9	43.3	33.8	32.2	40.3	34.2
naudan — nötk	»	18.7	22.5	20.0	17.4	26.0	19.3	14.7	25.1	16.5	16.5	24.3	18.4
lampaan — får-	»	3.8	3.6	3.7	3.6	4.3	3.8	3.8	4.7	4.0	3.7	4.1	3.8
sian — fläsk	»	8.7	5.9	7.7	6.8	6.3	6.7	10.4	10.2	10.3	8.9	7.4	8.5
muu — annat	»	2.5	3.2	2.7	3.9	7.8	4.7	3.0	3.3	3.0	3.1	4.5	3.5
B. säilönpantu — konserverat	»	2.9	3.3	3.0	2.4	3.1	2.5	1.9	3.7	2.3	2.3	3.4	2.5
suolattu naudan — salt nötk	»	0.4	0.4	0.4	0.5	0.7	0.5	0.4	0.4	0.4	0.4	0.5	0.4
» lampaan — » får-	»	0.2	0.1	0.1	0.2	0.1	0.2	0.1	0.1	0.1	0.1	0.1	0.1
» sian — » fläsk	»	0.8	0.7	0.8	0.5	0.4	0.4	0.4	1.7	0.7	0.5	0.9	0.6
palvattu t. savustettu naudan — palvat l. rökt nötk	»	0.3	0.4	0.4	0.4	0.7	0.5	0.2	0.6	0.3	0.3	0.6	0.4
palvattu t. savustettu lampaan — palvat l. rökt får-	»	0.6	0.3	0.4	0.2	0.2	0.2	0.1	0.1	0.1	0.3	0.2	0.2
palvattu t. savustettu sian — palvat l. rökt fläsk	»	0.4	1.3	0.7	0.2	0.8	0.4	0.1	0.7	0.2	0.2	1.0	0.4
amerikkalainen sian — ameri- kanskt fläsk	»	0.2	0.1	0.2	0.4	0.2	0.3	0.6	0.1	0.5	0.5	0.1	0.4
2. makkara ja leikkeleet — korv och charkuterivaror	»	6.3	6.5	6.4	4.8	6.5	5.2	2.8	6.2	3.4	4.3	6.4	4.8
3. kala — fisk	»	27.3	29.1	27.9	23.3	31.3	25.1	17.7	30.9	20.1	21.7	30.3	23.8
A. tuore — färsk	»	20.2	21.4	20.6	16.4	23.1	17.9	11.3	24.5	13.7	15.0	22.9	16.9
silakka — strömming	»	13.1	10.7	12.3	6.1	8.6	6.7	5.5	9.6	6.2	7.5	9.8	8.1
muu — annan	»	7.1	10.7	8.3	10.3	14.5	11.2	5.8	14.9	7.5	7.5	13.1	8.8
B. säilönpantu — konserverad	»	7.1	7.7	7.3	6.9	8.2	7.2	6.4	6.4	6.4	6.7	7.4	6.9
suolattu silakka — salt strömming	»	2.7	4.0	3.2	2.0	3.2	2.2	2.5	2.3	2.5	2.4	3.2	2.6
» silli — » sill	»	3.7	2.7	3.3	4.1	3.6	4.0	3.3	3.1	3.2	3.6	3.1	3.5
muu säilönpantu — annan kon- serverad	»	0.7	1.0	0.8	0.8	1.4	1.0	0.6	1.0	0.7	0.7	1.1	0.8
4. maito ja kerma — mjölk och grädde maito, kuorimatton — mjölk, oskum- mad	l.	378.0	345.2	366.9	352.9	401.0	363.5	399.4	452.9	409.9	379.9	395.8	383.8
maito, kuorimaton — mjölk, kon- denserad	prk-brk	2.7	5.7	3.7	—	—	—	—	—	—	—	—	—
kurnupiimä — kärnmjölk	l.	40.6	6.5	29.1	26.9	13.0	23.8	16.5	19.1	17.0	25.6	12.4	22.4
kerma — grädde	»	9.1	5.3	7.8	1.8	5.0	2.5	0.6	2.7	1.0	3.1	4.4	3.4
5. voi — smör	kg	18.8	16.0	17.8	19.0	23.0	19.9	20.5	21.5	20.6	19.6	19.8	19.6
mejeri- — mejeri-	»	15.8	13.2	14.9	7.3	15.7	9.2	5.1	8.6	5.7	8.4	12.4	9.3
maatiais- — bond-	»	3.0	2.8	2.9	11.7	7.3	10.7	15.4	12.9	14.9	11.2	7.4	10.3
6. margariini — margarin	»	2.4	6.1	3.6	2.3	4.5	2.8	1.8	2.7	2.0	2.1	4.5	2.7
7. rasva ja ihra — fett och flott	»	1.3	1.7	1.4	1.9	2.2	1.9	1.5	1.9	1.6	1.5	1.9	1.6
8. juusto, koko- ja puolirasvainen — ost, hel- och halviet-	»	1.0	2.7	1.6	0.9	2.8	1.3	0.5	2.0	0.8	0.8	2.5	1.2
9. munat — ägg	kpl. st.	58.5	100.0	72.5	40.5	88.6	51.1	37.1	106.0	50.0	43.4	98.8	56.7
10. leipä — bröd	kg	86.5	73.8	82.1	60.4	59.4	60.2	15.1	20.9	16.2	46.4	52.4	47.9
ruis-, kova — råg-, hårt	»	3.1	2.8	3.0	14.3	11.9	13.8	4.9	6.2	5.1	7.3	6.4	7.1
ruis-, näkkileipä — råg-, knäckebröd	»	6.9	7.7	7.2	2.1	2.2	2.1	1.0	1.1	1.0	2.8	4.0	3.1
ruis-, pehmeä — råg-, mjukt	»	41.0	23.6	35.1	35.3	31.8	34.5	6.1	9.6	6.8	23.6	21.2	23.0

Paikkakuntaryhmitys — Ortsgruppering	Määrä — Kvantitet	Helsinki Helsingfors			Muut suuret kaupungit Övriga större städer			Muut paikkakunnat Övriga orter			Yhteensä — Summa				
		Työläisiä Arbetare	Virkam. Tjänstem.	Yhteensä Summa	Työläisiä Arbetare	Tjänstem.	Yhteensä Summa	Työläisiä Arbetare	Virkam. Tjänstem.	Yhteensä Summa	Työläisiä Arbetare	Virkam. Tjänstem.	Yhteensä Summa		
		121	46	167	183	31	164	183	40	223	437	117	554		
Ruokakuntien luku — Antal hushåll		2.5	2.8	2.6	2.8	2.9	2.8	3.0	2.7	2.9	2.8	2.6	2.8		
Kulutussyksikköjä keskimäärin perhettä kohden Antal konsumtionsenheter i medeltal per familj		1	2	3	4	5	6	7	8	9	10	11	12	13	14
vehnä-, korput — vete-, skorpor	kg	1.7	1.3	1.5	0.8	1.1	0.8	0.5	0.7	0.5	0.8	1.0	0.9		
» pehmeä — » mjukt	»	13.3	15.2	13.9	1.8	3.9	2.3	0.8	1.5	1.0	4.2	7.6	5.0		
hiiva — jäst	»	20.5	23.2	21.4	6.1	8.5	6.7	1.8	1.8	1.8	7.7	12.2	8.8		
11. jauhot — mjöl	»	77.2	59.9	71.4	117.1	82.0	109.3	172.5	124.4	163.5	132.1	87.1	121.3		
ruis — råg	»	32.6	25.2	30.1	69.9	41.3	63.5	116.9	65.5	107.3	81.8	42.8	72.4		
vehnä — vete	»	33.7	23.8	30.4	31.0	29.6	30.7	26.5	35.7	28.2	29.7	29.3	29.6		
ohra — korn	»	6.8	4.6	6.0	9.6	4.8	8.6	19.0	11.2	17.6	13.1	6.8	11.6		
maissi — majs	»	1.2	0.3	0.9	0.7	0.3	0.6	1.1	0.5	1.0	1.0	0.4	0.9		
peruna — potatis	»	2.1	2.1	2.1	2.0	1.9	2.0	2.2	2.3	2.2	2.1	2.1	2.1		
muut — annat	»	0.8	3.9	1.9	3.9	4.1	3.9	6.8	9.2	7.2	4.4	5.7	4.7		
12. suurimot — gryn	»	20.1	19.3	19.8	19.5	22.5	20.2	17.7	21.3	18.4	18.9	20.8	19.4		
kaura — havre	»	12.9	13.6	13.1	11.7	12.8	12.0	10.1	11.7	10.4	11.3	12.7	11.6		
ohra — korn	»	0.5	0.3	0.4	1.0	0.8	0.9	1.4	2.4	1.6	1.1	1.1	1.1		
riisi — ris	»	4.2	3.2	3.9	5.0	4.4	4.8	4.6	3.6	4.4	4.6	3.7	4.4		
manna — manna	»	2.1	1.7	2.0	1.2	3.3	1.7	1.3	3.1	1.7	1.5	2.6	1.8		
muut — andra	»	0.4	0.5	0.4	0.6	1.2	0.8	0.3	0.5	0.3	0.4	0.7	0.5		
13. juurikasvit, hedelmät y. m. — rot- frukter, frukt, m. m.	l.	268.3	213.5	249.8	265.8	242.4	260.6	328.7	312.6	325.6	294.6	253.9	284.9		
perunat — potatis	kg	7.7	8.0	7.8	8.4	8.5	8.4	12.2	19.4	13.6	10.0	11.9	10.4		
lantutja nauriit — kålrötter och rovor porkkanat ja punajuuret — morötter och rödbetor	»	3.6	12.3	6.5	5.3	8.6	6.0	6.3	20.0	8.8	5.3	13.8	7.4		
herneet ja pavut — ärter och bönor ..	»	2.6	3.1	2.8	2.2	2.4	2.3	1.9	2.6	2.0	2.2	2.8	2.3		
makaronit y. m. — makaroni m. m.	»	1.0	1.3	1.1	0.6	0.7	0.6	0.5	0.6	0.5	0.7	0.9	0.7		
hedelmät, tuoreet — frukt, färsk	»	1.5	2.4	1.8	1.6	2.8	1.9	1.2	1.9	1.4	1.4	2.4	1.7		
» kuivatut — frukt, torkad ..	»	1.9	2.8	2.2	1.0	2.2	1.3	0.9	1.9	1.1	1.2	2.3	1.5		
marjat — bär	l.	14.2	18.5	15.6	19.3	23.3	20.2	16.0	30.2	18.7	16.6	23.6	18.3		
14. sokeri ja sirappi — socker och sirap sokeri — socker	kg	19.6	23.0	20.7	17.0	20.7	17.8	16.5	21.9	17.5	17.4	22.0	18.5		
sirappi — sirap	»	13.0	12.9	13.0	12.2	12.9	12.3	12.3	14.0	12.6	12.4	13.3	12.6		
15. suola — salt	»	6.6	10.1	7.7	4.8	7.8	5.5	4.2	7.9	4.9	5.0	8.7	5.9		
16. kahvi — kaffe	»	6.1	5.1	5.7	6.8	6.0	6.6	8.9	7.9	8.8	7.6	6.3	7.3		
	»	5.2	3.6	4.7	5.8	4.2	5.4	5.9	4.1	5.6	5.7	3.9	5.3		

S. V. T. XXI. Köyhäinhoitotilasto. — F. O. S. XXI. Fattigvårdsstatistik.

- A. 23—28. Suomen köyhäinhoito (vv. 1918—1923). 1922—25. — Fattigvården i Finland (åren 1918—1923). 1922—25.

S. V. T. XXVI. Työtilastoa. — F. O. S. XXVI. Arbetsstatistik.

- A. 1—18. Työssä sattuneet tapaturmat (vv. 1898—1921). 1904—25. — Olycksfallen i arbetet (åren 1898—1921). 1904—25.
B. 1—19. Apukassat (vv. 1899—1923). 1905—25. — Understöds-kassor (åren 1899—1923). 1905—25.

S. V. T. XXXII. Sosiaalisia erikoistutkimuksia.

- I. Marraskuun lakko vuonna 1917 ja kapina vuonna 1918. Tilastollinen selvitys niiden vaikutuksesta Suomen teollisuuteen. 1921.
II. Asuntolaskenta huhtikuun 25 p:nä 1919. 1921.
III. Tutkimus Suomen maataloustyöväen oloista palkkausvuonna 1919—1920. 1923.
IV. Tutkimus metsä- ja uittotyöntekijäin oloista keväällä 1921. 1923.
V. Elinkustannukset tilinpäätöskaudella 1920—21. 1925.

F. O. S. XXXII. Sociala specialundersökningar.

- I. Novemberstrejken år 1917 och upproret år 1918. En statistisk utredning angående deras inflytande på Finlands industrier. 1921.
II. Bostadsräkningen den 25 april 1919. 1921.
III. Undersökning angående arbetsförhållandena bland lantarbetarna under avlöningsåret 1919—1920. 1924.
IV. Undersökning angående arbetsförhållandena bland skogs- och flottningsarbetarna våren 1921. 1924.
V. Levnadskostnaderna under bokföringsperioden 1920—21. 1925.

Sosialinen Aikakauskirja. — Social Tidskrift.

Sosialministeriön julkaisema. — Utgiven av Socialministeriet.

Jatkoa julkaisuun: Työtilastollinen Aikakauslehti, Suomen Teollisuushallituksen julkaisema (vv. 1907—1917). — Fortsättning på publikationen: Arbetsstatistisk Tidskrift, utgiven av Industristyrelsen i Finland (åren 1907—1917).
Ilmestyy kuukausittain. — Utkommer månatligen.