

604/1931

SUOMEN VIRALLINEN TILASTO — FINLANDS OFFICIELLA STATISTIK

XXI

KÖYHÄINHOITOTILASTO

A

33.

SUOMEN KÖYHÄINHOITO VUONNA 1928

XXI

FATTIGVÅRDSSTATISTIK

A

33.

FATTIGVÅRDEN I FINLAND ÅR 1928

*ASSISTANCE PUBLIQUE DES COMMUNES
DE LA FINLANDE, ANNÉE 1928*

IV: A.1

HELSINKI — HELSINGFORS 1930
VALTIONEUVOSTON KIRJAPAINO — STATSRÅDETS TRYCKERI

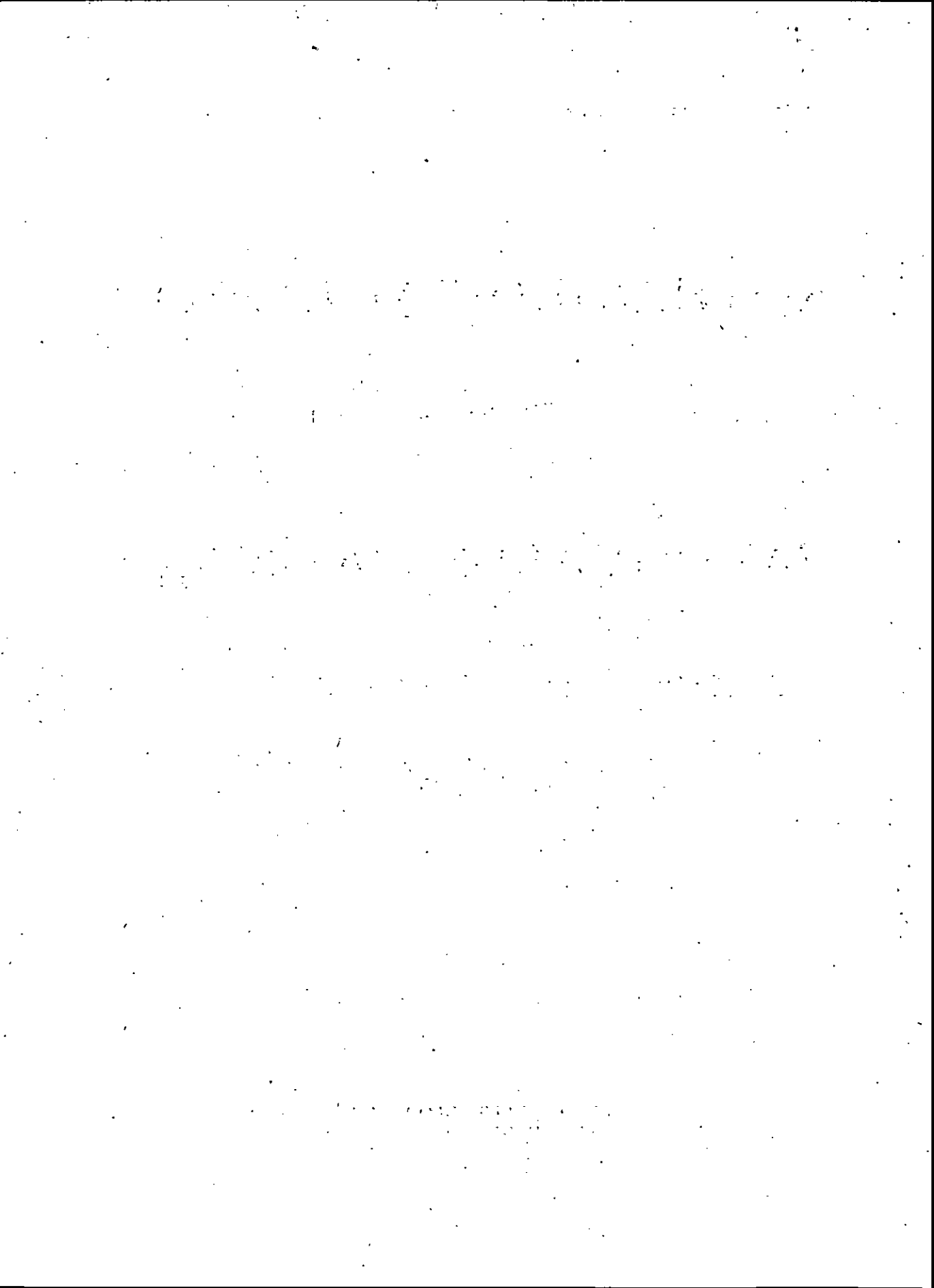

Täten Sosialministeriön sosialinen tutkimus- ja tilastotoimisto saattaa julkisuuteen Suomen Virallisen Tilaston sarjaan XXI sisältyvän tilastollisen selonteon maan köyhäinhoidosta vuonna 1928.

Julkaisun toimitustyötä on hoitanut yliaktuaari, filosofianmaisteri *M a i j a T u d e e r*.

Helsingissä, heinäkuun 5 p:nä 1930.

Härmed bringar Socialministeriets byrå för social forskning och statistik till offentligheten en statistisk redogörelse för fattigvården i landet under år 1928, vilken ingår i serien XXI av Finlands Officiella Statistik.

Redigeringen av publikationen har omhändertagts av överaktuarien, filosofiemagister *M a i j a T u d e e r*.

Helsingfors, den 5 juli 1930.

L. Harmaja.

Maija Tudeer.

THE UNIVERSITY OF CHICAGO
DEPARTMENT OF CHEMISTRY
5800 S. UNIVERSITY AVENUE
CHICAGO, ILLINOIS 60637
TEL: 773-936-3700
FAX: 773-936-3701
WWW: WWW.CHEM.UCHICAGO.EDU

CHICAGO, ILLINOIS 60637

CHICAGO, ILLINOIS 60637

CHICAGO, ILLINOIS 60637

CHICAGO, ILLINOIS 60637

CHICAGO, ILLINOIS 60637

CHICAGO, ILLINOIS 60637

CHICAGO, ILLINOIS 60637

CHICAGO, ILLINOIS 60637

SISÄLLYS.

INNEHÅLL.

<i>Teksti.</i>	<i>Sivn.</i>
I. Köyhäinhoidon järjestys. Köyhäin- hoitohenkilökunta. Köyhäin- hoitolautakuntien ja lastensuojelulautakuntien alaiset laitokset	7
II. Avunsaajain luku	9
III. Avustuksen muoto	17
IV. Avunsaajain siviilissäätö ja avustettujen lasten syntyperä	21
V. Avunsaajain ikä	24
VI. Avunsaajain ammatti	25
VII. Avuntarpeen syy	27
VIII. Köyhäinhoidon kustannukset	30
Ranskankielinen katsaus ja selityksiä	41

<i>Text.</i>	<i>Sid.</i>
I. Fattigvårdens organisation. Fattigvårds- personalen. Fattigvårdsnämnder och barnskyddsnämnder underlydande an- stalter	7
II. Understödstagarnas antal	9
III. Understödetets form	17
IV. Understödstagarnas civilstånd och de un- derstödda barnens börd	21
V. Understödstagarnas ålder	24
VI. Understödstagarnas yrke	25
VII. Orsaken till understödsbehovet	27
VIII. Kostnaderna för fattigvården	30
Fransk résumé och förklaringar	41

Tauluja.

Tabeller.

I. Köyhäinhoidon järjestys, köyhäin- hoitolautakuntien ja lastensuojelulautakuntien alaiset laitokset ja köyhäin- hoitohenkilökunta, vuonna 1928	2
II. Avustetut, ryhmitettyinä avustuksen muo- don mukaan, vuonna 1928	4
III. Köyhäin- hoitolautakuntien alaisissa laitoksissa olleet, ryhmitettyinä laitosten mukaan, vuonna 1928	6
IV. Varsinaiset 16 vuotta vanhemmat avun- saajat, ryhmitettyinä siviilissäädyn mu- kaan, vuonna 1928	8
V. Varsinaiset 16 vuotta nuoremmat avun- saajat, ryhmitettyinä syntyperän mukaan, vuonna 1928	10
VI. Varsinaiset 16 vuotta vanhemmat avun- saajat, ryhmitettyinä avuntarpeen syyn mukaan, vuonna 1928	12
VII. Varsinaiset 16 vuotta nuoremmat avun- saajat, ryhmitettyinä avuntarpeen syyn mukaan, vuonna 1928:	
A. Aviosyntyiset lapset	16
B. Aviottomat lapset	24
VIII. Köyhäin- hoitoyhdistysten menot ja tulot yynnä kuntien kiinteistönhankinta ja lain- anotto köyhäin- hoitoa varten, vuonna 1928	28
IX. Kunnalliskotien ja muiden köyhäin- hoitolautakuntien ja lastensuojelulautakuntien alaisten laitosten menot ja tulot, vuonna 1928	32

I. Fattigvårdens organisation, fattigvårds- nämnder och barnskyddsnämnder under- lydande anstalter och fattigvårdsperso- nal, år 1928	2
II. De understödda, grupperade efter formen för understödet, år 1928	4
III. I fattigvårdsnämnder och barnskydds- nämnder underlydande anstalter under- hållna, grupperade efter anstalternas art, år 1928	6
IV. De egentliga understödstagarna över 16 år, grupperade efter civilstånd, år 1928	8
V. De egentliga understödstagarna under 16 år, grupperade efter börd, år 1928	10
VI. De egentliga understödstagarna över 16 år, grupperade efter orsaken till under- stödsbehovet, år 1928	12
VII. De egentliga understödstagarna under 16 år, grupperade efter orsaken till under- stödsbehovet, år 1928:	
A. Barn av äkta börd	16
B. Barn av oäkta börd	24
VIII. Fattigvårdssamhälle- nas utgifter och in- komster jämte kommunernas fastighets- förvärf och upplåning för fattigvården, år 1928	28
IX. Utgifter och inkomster för kommunalhem och övriga fattigvårdsnämnder och barn- skyddsnämnder underlydande anstalter, år 1928	32

	Sivu.		Sid.
X. Tietoja köyhäinhoitolautakuntien alaisista työlaitoksista vuonna 1928:		X. Uppgifter om fattigvårdsnämnder underlydande arbetsinrättningar, år 1928:	
A. Kunnalliskotien yhteydessä olevat työlaitokset	34	A. Arbetsinrättningar vid kommunalhem	34
B. Kuntien yhteiset työlaitokset	35	B. Kommunernas gemensamma arbetsinrättningar	35

TABLE DES MATIÈRES.

<i>Texte.</i>		<i>Page.</i>	
I. Organisation et personnel de l'Assistance publique. Etablissements subordonnés aux Commissions de l'Assistance publique et aux Commissions pour la protection de l'enfance	7	IV. Assistés proprement dits âgés de plus de 16 ans, par état civil, en 1928	8
II. Nombre des assistés	9	V. Assistés proprement dits âgés de moins de 16 ans, par naissance, légitime ou illégitime, en 1928	10
III. Formes de l'assistance	17	VI. Assistés proprement dits âgés de plus de 16 ans, par causes ayant nécessité l'assistance, en 1928	12
IV. Etat civil des assistés. Enfants légitimes ou naturels	21	VII. Assistés proprement dits âgés de moins de 16 ans, par causes ayant nécessité l'assistance, en 1928:	
V. Age des assistés	24	A. Enfants légitimes	16
VI. Profession des assistés	25	B. Enfants naturels	24
VII. Causes qui ont nécessité l'assistance	27	XIII. Dépenses et recettes des arrondissements d'assistance; achats d'immeubles et emprunts des communes en faveur du service de l'Assistance publique, en 1928	28
VIII. Frais d'assistance publique	30	IX. Dépenses et recettes pour l'hospice des pauvres et autres établissements subordonnés aux Commissions de l'Assistance publique et aux Commissions pour la protection de l'enfance, en 1928	32
Résumé français et explications	41	X. Ouvroirs subordonnés aux Commissions de l'Assistance publique, en 1928:	
		A. Ouvroirs rattachés aux hospices	34
		B. Ouvroirs communs aux plusieurs communes	35
<i>Tableaux.</i>			
I. Organisation de l'assistance publique; établissements et personnel subordonnés aux Commissions de l'Assistance publique et aux Commissions pour la protection de l'enfance, en 1928	2		
II. Les assistés, par genres d'assistance reçue, en 1928	4		
III. Internes entretenus dans les établissements subordonnés aux Commissions de l'Assistance publique et aux Commissions pour la protection de l'enfance, par genres d'établissements, en 1928	6		

I. Köyhäinhuollon järjestys. Köyhäinhuollon henkilökunta. Köyhäinhuollolautakuntien ja lastensuojelulautakuntien alaiset laitokset.

Lakimääräiseen köyhäinhuoltoon nähden oli Suomi vuonna 1928, kuten I taulusta käy selville, jaettuna 586 köyhäinhuoltoyhdyskuntaan, joista 38 oli kaupunkikuntia. Erityinen köyhäinhuollolautakunta oli kaikissa kaupungeissa ja 433 maalaiskunnassa; 115 kuntaa on ilmoitettu toistaiseksi vapautetun velvollisuudesta asettaa köyhäinhuollolautakunta, ja niissä kunnallislautakunta hoiti köyhäinhuollolautakunnan tehtäviä. Lastensuojelulautakunta oli 19 kaupungissa, 1 kauppalassa ja 2 maalaiskunnassa, kunnalliskodin johtokunta 26 kaupungissa ja 215 maalaiskunnassa sekä lastenkodin johtokunta 12 kaupungissa ja 69 maalaiskunnassa.

Palkattuja toimihenkilöitä oli köyhäinhuoltoyhdyskunnilla kaikissa kaupungeissa ja 470 maalaiskunnassa sekä palkkaamattomia toimihenkilöitä 33 kaupungissa ja 261 maalaiskunnassa. Köyhäinhuollon henkilökuntaan kuului:

	Kaupungeissa Städer	Maalaiskunnissa Landskommuner	Koko maassa Hela landet
Palkattuja toimihenkilöitä — Avlönade funktionärer	658	3 922	4 580
Palkkaamattomia — Icke avlönade	354	2 933	3 287
Palkollisia — Tjänare	354	772	1 126

Kunnallisia köyhäinhuollolaitoksia oli mainittuna vuonna 445 (I taulu, sar. 9—16), nimitäin:

	Kaupungeissa Städer	Maalaiskunnissa Landskommuner	Koko maassa Hela landet
Kunnalliskoteja — Kommunalhem	35	275	310
Köyhäinmajoja — Fattighärbärgen	—	5	5
Työlaitoksia — Arbetsinrättningar	2	6	8
Lastenkoteja — Barnhem	29	91	120
Muita köyhäinhuollolaitoksia — Övriga fattigvårdsanstalter	2	—	2

Eri läänien kesken nämä köyhäinhuollolautakuntien ja lastensuojelulautakuntien alaiset laitokset jakaantuivat seuraavalla tavalla:

I. Fattigvårdens organisation. Fattigvårdspersonalen. Fattigvårdsnämnder och barnskyddsnämnder underlydande anstalter.

Med hänsyn till den lagenliga fattigvården var Finland under år 1928, såsom av tabell I frångår, indelat i 586 fattigvårdssamhällen, av vilka 38 voro stadskommuner. En särskild fattigvårdsnämnd hade alla städer samt 433 landskommuner; 115 kommuner hava uppgivits vara tills vidare befriade från att tillsätta fattigvårdsnämnd, och i dessa fungerade kommunalnämnden som fattigvårdsnämnd. Barnskyddsnämnd hade 19 städer, 1 köping och 2 landskommuner, direktion för kommunalhem 26 städer och 215 landskommuner samt direktion för barnhem 12 städer och 69 landskommuner.

Avlönade funktionärer hade fattigvårdssamhällena i alla städer och 470 landskommuner samt icke avlönade funktionärer i 33 städer och 261 landskommuner. Till fattigvårdspersonalen hörde:

Kommunala fattigvårdsanstalter funnos under nämnda år till ett antal av 445 (tabell I, koll. 9—16), nämligen:

	Kaupungeissa Städer	Maalaiskunnissa Landskommuner	Koko maassa Hela landet
Kunnalliskoteja — Kommunalhem	35	275	310
Köyhäinmajoja — Fattighärbärgen	—	5	5
Työlaitoksia — Arbetsinrättningar	2	6	8
Lastenkoteja — Barnhem	29	91	120
Muita köyhäinhuollolaitoksia — Övriga fattigvårdsanstalter	2	—	2

Emellan de skilda länen fördelade sig de under fattigvårdsnämnderna och barnskyddsnämnderna lydande anstalterna på följande sätt:

	Kaupungeissa Städer	Maalais- kunnissa Lands- kommuner	Yhteensä Summa
Uudenmaan läänissä — Nylands län	10	43	53
Turun ja Porin läänissä — Åbo och Björneborgs län	13	53	66
Ahvenanmaan maakunnassa — Landskapet Åland	—	1	1
Hämeen läänissä — Tavastehus län	11	67	78
Viipurin » — Viborgs »	10	67	77
Mikkelin » — S:t Michels »	5	26	31
Kuopion » — Kuopio »	5	47	52
Vaasan » — Vasa »	8	44	52
Oulun » — Uleåborgs »	6	29	35
Koko maassa — Hela landet	68	377	445

Verrattaessa köyhäinlaitosten lukua köyhäinlaitoyhdyskuntien lukuun on Kuopion lääni ensimmäinen järjestyksessä; 90.6 %:lla läänin köyhäinlaitoyhdyskunnista oli nimittäin köyhäinlaitos tai osuus siihen ja vain 5:sta läänin kunnasta, nimittäin Juankoskelta, Keiteleltä, Nurmeksens kauppalasta, Pälkjärveltä ja Riistavedeltä on ilmoitettu, ettei niissä ole köyhäinlaitosta tai osuutta sellaiseen. Hämeen läänissä oli 76.9 %:lla ja Mikkelin läänissä 75.0 %:lla köyhäinlaitoyhdyskunnista köyhäinlaitos tai osuus siihen, kun taas Oulun läänissä vastaava prosenttiluku oli 40.7 ja Turun ja Porin läänissä 45.3.

Kaupungeista oli 94.7 %:lla oma köyhäinlaitos tai osuus siihen. Sellaisen laitoksen puutteessa olivat edelleen Sortavala ja Kaskinen. Sortavalan kaupungilla oli kuitenkin tilaisuus sijoittaa laitoshoidon kaipaavat Sisälähetysesseuran kunnalliskotiin ja Valkonauhan lastenkotiin. Maaseudun kaikista köyhäinlaitoyhdyskunnista oli 318:lla eli 58.0 %:lla kunnan ylläpitämä köyhäinlaitos tai osuus siihen.

Ensitetöjen mukaan on uusia kunnalliskoteja vuoden kuluessa avattu 8, nimittäin: Uudenmaan lääniin Keravan kauppalaan, Turun ja Porin lääniin Halikkoon, Lappiin, Mynämäelle ja Salon kauppalaan, Mikkelin lääniin Hirvensalmelle, Kuopion lääniin Rautavaaraan sekä Oulun lääniin Kuusamoon. Yhteiset kunnalliskodit oli Inkoolla ja Degerbyyllä; Hyvinkäällä ja Hyvinkään kauppalalla; Lohjalla ja Lohjan kauppalalla; Euralla ja Kiukaisilla; Huittisilla ja Keikyällä; Mellilällä, Loimaalla ja Loimaan kauppalalla; Karkulla ja Suoniemellä; Kaarinalla ja Ruskolla; Maarianhaminalla, Finströmillä, Getalla, Saltvikillä, Sundilla, Vårdöellä, Hammarlannilla, Jomalalla, Lemlannilla ja Brändöellä; Hausjärvellä ja Riihimäen kauppalalla; Hämeenlinnan maalaiskunnalla ja Vanajalla;

En jämförelse mellan antalet fattigvårdsanstalter och fattigvårdssamhällens ådagalägger, att härvid Kuopio län intager det främsta rummet; 90.6 % av länets fattigvårdssamhällen hade nämligen en fattigvårdsanstalt eller andel i sådan, och endast från 5 av kommunerna i länet, nämligen från Juankoski, Keitele, Nurmes köping, Pälkjärvi och Riistavesi har uppgivits, att fattigvårdsanstalter eller andel i sådana icke finnas. I Tavastehus län hade 76.9 % och i S:t Michels län 75.0 % av fattigvårdssamhällena en fattigvårdsanstalt eller andel i sådan, då däremot i Uleåborgs län motsvarande procenttal var 40.7 och i Åbo och Björneborgs län 45.3.

Av städerna hade 94.7 % en egen fattigvårdsanstalt eller andel i den. I ävsaknad av sådan voro fortfarande Sordavala och Kaskö. Sordavala stad var likväl i tillfälle att anbringa dem, som voro i behov av anstaltsvård, uti Inremissions-sällskapets kommunalhem och Vita bandets barnhem. Av samtliga fattigvårdssamhällena på landsbygden hade 318 eller 58.0 % en av kommunen upprätthållen fattigvårdsanstalt eller andel i sådan.

Enligt primäruppgifterna ha under årets lopp inrättats 8 nya kommunalhem, nämligen: i Nylands län i Kerava köping, i Åbo och Björneborgs län i Halikko, Lappi, Virmo och Salo köping, i S:t Michels län i Hirvensalmi, i Kuopio län i Rautavaara samt i Uleåborgs län i Kuusamo. Gemensamt kommunalhem hade Ingå och Degerby; Hyvinge och Hyvinge köping; Lojo och Lojo köping; Eura och Kiukais; Hvittis och Keikyä; Mellilä, Loimijoki och Loimaa köping; Karkku och Suoniemi; S:t Karins och Rusko; Mariehamn, Finström, Geta, Saltvik, Sund, Vårdö, Hammarland, Jomala, Lemland och Brändö; Hausjärvi och Riihimäki köping; Tavastehus landskommun och Vänä; Tammela, Forssa köping och Koijärvi; Valkeakoski köping och Sääksmäki; Harlu och Sordavala landskommun;

Tammelalla, Förssan kauppalalla ja Koijärvellä; Valkeakosken kauppalalla ja Sääksmäellä; Harlulla ja Sortavalan maalaiskunnalla; Koiviston kunnalla ja Koiviston kauppalalla; Kiihtelysvääralla ja Pyhäselällä; Vieremällä ja Iisalmen maalaiskunnalla; Petolahdella, Maalahdella ja Sulvalla; Korsnääsillä, Övermarkulla ja Pirttikylällä.

Sellaisten kunnalliskotien luku, joissa oli erikoinen osasto alla mainittuja tarkoituksia varten, oli seuraava:

	Kaupungeissa Städer	Maalais- kunnissa Lands- kommuner	Koko maassa Hela landet
Lapsille — För barn	5	13	18
Mielisairaille — För sinnessjuka	17	145	162
Muille sairaille — För andra sjuka	16	116	132

Uusia lastenkoteja on ilmoitettu perustetun 3, nimittäin: Hämeen lääniin Hämeenlinnaan ja Riihimäen kauppalaan sekä Vaasan lääniin Laukaaseen. Kolme edellisenä vuonna toiminnassa ollutta lastenkotia on ilmoitettu lakkautetun. Yhteiset lastenkodit oli Sääksmäellä ja Valkeakosken kauppalalla sekä Koiviston kunnalla ja Koiviston kauppalalla.

Köyhäinmajoja, joihin avuntarvitsijat väliaikaisesti sijoitetaan, kunnes heille saadaan hoitopaikka tai voivat omin neuvoin tulla toimeen, oli koko maassa 5.

Työlaitoksia oli kahdeksan, nimittäin Helsingissä ja Tampereella kunnalliskotien yhteydessä, Turun ja Porin läänin suomenkielisten kuntien työlaitos Punkalaitumella, Hämeen läänin kuntien yhteinen työlaitos Lammilla, Karjalan työlaitos Hiitolassa, Vaasan läänin suomalaisten kuntain työlaitos Keuruulla, Kruunupyyn työlaitos ja Oulun läänin kuntien työlaitos Revonlahdella.

Muita köyhäinlaitoksia on ilmoitettu oleen vain kaksi, nimittäin Tampereen köyhäinlaitokautakunnan mielisairassiertola Hämeenkyrössä ja lastensuojelulaitokautakunnan alainen lastensairaala Tampereella.

II. Avunsaajain luku.

Vuodesta 1918 alkaen on köyhäinapua saaneet henkilöt jaettu tilastossa kahteen ryhmään: varsinaisiin ja tilapäisiin avunsaajiin. Edellisiin on vuodesta 1927 luettu ne henkilöt, joiden saama avustus jossain muodossa on vuoden aikana ollut vähintään 500 markkaa, kun taas

Björkö landskommun och Björkö köping; Kiihtelysvaara och Pyhäselkä; Vieremä och Iisalmi landskommun; Petalaks, Malaks och Solv; Korsnäs, Övermark och Pörtom.

Antalet sådana kommunalhem, i vilka en särskild avdelning fanns för nedanangivna ändamål, var följande:

	Kaupungeissa Städer	Maalais- kunnissa Lands- kommuner	Koko maassa Hela landet
Lapsille — För barn	5	13	18
Mielisairaille — För sinnessjuka	17	145	162
Muille sairaille — För andra sjuka	16	116	132

Nya barnhem ha inrättats till ett antal av 3, nämligen: i Tavastehus län i Tavastehus och i Riihimäki köping samt i Vasa län i Laukas. Tre barnhem, som föregående år varit i verksamhet, ha anmälts såsom upphörda. Gemensamt barnhem hade Sääksmäki och Valkeakoski köping samt Björkö kommun och Björkö köping.

Fattighärbärgen, i vilka de hjälpbehövande provisoriskt anbringas, tills för dem fås vårdplats eller de kunna reda sig på egen hand, funnos till ett antal av 5 i hela landet.

Arbetsinrättningar funnos till ett antal av 8, nämligen i Helsingfors och Tammerfors i anslutning till kommunalhemmet, de finskspråkiga kommunernas arbetsinrättning i Punkalaidun i Åbo och Björneborgs län, kommunernas i Tavastehus län gemensamma arbetsinrättning i Lampis, Karjala arbetsinrättning i Hiitola, de finskspråkiga kommunernas i Vasa län arbetsinrättning i Keuru, Kronoby arbetsinrättning och kommunernas i Uleåborgs län arbetsinrättning i Revolaks.

Endast två fattigvårdsanstalter av annat slag, ha uppgivits nämligen fattigvårdsnämndens i Tammerfors koloni för sinnessjuka i Tavastkyro och ett barnskyddsnämnden underlydande barnsjukhus i Tammerfors.

II. Understödstagarnas antal.

Från och med år 1918 ha de personer, som åtnjutit fattigunderstöd, i statistiken indelats i två grupper: egentliga och tillfälliga understödstagare. Till de förra ha sedan år 1927 hänförs de personer, för vilka det under året i någon form erhållna understödet varit minst 500 mark, medan

vuosina 1919—1926 avustuksen alarajana tilastossa oli 100 markkaa ja vuonna 1918 50 markkaa. Näistä täytetyt kaavakkeet ovat köyhäin- hoitotilaston pääasiallisena ensiaineistona. Tilapäisiin avunsaajiin taas on luettu ne henkilöt, jotka eivät ole olleet laitoksessa tai yksityis- hoidossa ja joiden saaman avustuksen määrä tai arvo vuodesta 1927 oli 500 markkaa (vuosina 1919—1926 100 markkaa ja vuonna 1918 50 markkaa) pienempi.

A. Varsinaiset avunsaajat.

Varsinaisia avunsaajia oli vuonna 1928 II taulun mukaan koko maassa 87 461 henkilöä, joista 23 123 eli 26.4% kaupungeissa ja 64 338 eli 73.6% maaseudun köyhäinhuoltoyhdyksun- nissa. Verrattuna seurakunnankirjoihin ja siviili- rekisteriin merkittyyn väkilukuun vuoden 1928 lopussa oli varsinaisten avunsaajain luku koko maassa 2.42%. Kaupunkiläisväestöstä oli avun- saajia 3.63% ja maalaisväestöstä 2.16%.

Eri läänien kesken varsinaisten avunsaajain luku jakaantui seuraavalla tavalla.

	Kaupungeissa Städer		Maalaiskunnissa Landskommuner		Yhteensä Summa	
	Absolut- tisesti Absolut antal	%:na asu- kassuvasta I%:n väkil- mängden	Absolut- tisesti Absolut antal	%:na asu- kassuvasta I%:n väkil- mängden	Absolut- tisesti Absolut antal	%:na asu- kassuvasta I%:n väkil- mängden
Uudenmaan läänissä — Nylands län	10 225	4.12	6 526	2.68	16 751	3.41
Turun ja Porin » — Åbo och Björneborgs län	3 465	3.62	9 316	2.20	12 781	2.46
Ahvenanmaan maak. — Landskapet Åland	15	0.92	232	0.91	247	0.91
Hämeen läänissä — Tavastehus län	2 675	3.75	8 588	2.74	11 263	2.93
Viipurin » — Viborgs »	2 974	3.49	10 494	2.00	13 468	2.21
Mikkelin » — S:t Michels »	299	2.48	5 340	2.69	5 639	2.68
Kuopion » — Kuopio »	882	2.76	9 051	2.63	9 933	2.64
Vaasan » — Vasa »	1 528	3.01	7 615	1.44	9 143	1.58
Oulun » — Uleåborgs »	1 060	2.62	7 176	1.92	8 236	1.99
Koko maassa — Hela landet	23 123	3.63	64 338	2.16	87 461	2.42

Edellä olevasta taulukosta käy selville, että avunsaajain luku verrattuna väkilukuun on ollut suurin Uudenmaan läänissä ja sitä lähinnä Hämeen, Mikkelin ja Kuopion lääneissä sekä pienin Ahvenanmaan maakunnassa ja Vaasan läänissä. Jos pidetään silmällä yksinomaan kaupungeja, oli avustettuja suhteellisesti enimmän Uudenmaan, Hämeen sekä Turun ja Porin lääneissä; jos taas maalaiskunnat otetaan huomioon, oli avustettujen suhdeluku suurin Hämeen ja Mikkelin

äter åren 1919—1926 understödets undre gräns i statistiken var 100 mark och år 1918 50 mark. De för dessa understödstagare ifyllda formulären bilda det huvudsakliga primärmaterialet för fattigvårdsstatistiken. Säsom tillfälliga understödstagare ha åter räknats de personer, vilka icke varit intagna i anstalt eller utackorderats i enskild vård, och för vilka beloppet eller värdet av det åtnjutna understödet från år 1927 var mindre än 500 mark (åren 1919—1926 100 mark och år 1918 50 mark).

A. Egentliga understödstagare.

Antalet egentliga understödstagare var år 1928, säsom tabell II utvisar, i hela landet 87 461 personer, av vilka 23 123 eller 26.4% i städerna och 64 338 eller 73.6% i landsbygdens fattigvårdssamhällen. I förhållande till den i församlingsböckerna och civilregistret upptagna folk- mängden vid utgången av år 1928 utgjorde antalet understödstagare i hela landet 2.42%. Av befolkningen i städerna utgjorde understödsta- garna 3.63% och av befolkningen på landsbyg- den 2.16%.

På de olika länen fördelade sig antalet egentliga understödstagare på följande sätt.

Av tabellen här ovan framgår, att antalet under- stödstagare i proportion till folkmängden va- rit störst i Nylands län och därefter i Tavaste- hus, S:t Michels och Kuopio län samt minst på Åland och i Vasa län. Vad städerna beträffar var det relativa antalet understödstagare störst i Nylands, Tavastehus samt Åbo och Björneborgs län; men om man tager i betraktande endast landskommunerna, var det relativa antalet under- stödstagare störst i Tavastehus och S:t Mic-

lääneissä. Vaasan läänissä kysymyksessä oleva suhdeluku on yli kaksi kertaa suurempi kaupungeissa kuin maalaiskunnissa, kun sen sijaan Kuopion ja Mikkelin lääneissä maaseudun ja kaupunkien suhdeluku on suunnilleen yhtä suuri. Vieläpä Mikkelin läänissä avustettujen suhdeluku on maalaiskunnissa hieman suurempi kuin kaupungeissa.

Viimeksi kuluneina kymmenenä vuonna on varsinaisiksi avunsaajiksi katsottujen henkilöiden luku ollut seuraava:

V.—År	Kaupungeissa Städer	Maalaiskunnissa Landskommuner	Koko maassa Hela landet
V.—År 1919.....	18 667	74 507	93 174
» 1920.....	19 980	70 845	90 825
» 1921.....	20 872	71 378	92 250
» 1922.....	21 212	72 222	93 434
» 1923.....	20 727	71 540	92 267
» 1924.....	22 375	73 165	95 540
» 1925.....	24 674	75 104	99 778
» 1926.....	25 554	77 788	103 342
» 1927.....	22 499	64 410	86 909
» 1928.....	23 123	64 338	87 461

Seuraavasta taulukosta, joka osoittaa avunsaajain luvun prosentteina eri läänien väkiluvusta kunakin vuonna ajanjaksona 1919—1928, ilmenee kehityksen suunta näiden vuosien kuluessa.

hels län. I Vasa län är det ifrågavarande relativa antalet över 2 gånger större i städerna än i landskommunerna, då däremot i Kuopio och S:t Michels län det relativa antalet i landsbygden och i städerna är ungefär lika stort. I S:t Michels län är understödstagarnas relativa antal i landskommunerna t. o. m. något större än i städerna.

Under de senaste tio åren har antalet personer, vilka ansetts för egentliga understödstagare, varit som följer:

Av följande tabell, som utvisar antalet understödstagare i procent av de olika länens folkmängd under varje år av perioden 1919—1928, framgår utvecklingens riktning under dessa år.

	1919	1920	1921	1922	1923	1924	1925	1926	1927	1928
Uudenmaan läänissä. — Nylands län	2.73	3.17	3.44	3.44	3.35	3.42	3.69	3.78	3.46	3.41
Turun ja Porin » — Åbo o. Björneborgs län	2.99	2.89	2.82	2.78	2.72	2.80	2.85	2.85	2.42	2.46
Ahvenanmaan maakunn. — Landskapet Åland	1.41	1.30	1.31	1.22	1.17	1.12	1.11	1.12	0.98	0.91
Hämeen läänissä — Tavastehus län	3.22	3.16	3.15	3.18	3.20	3.21	3.31	3.37	2.91	2.93
Viipurin » — Viborgs »	2.76	2.53	2.53	2.50	2.43	2.48	2.55	2.65	2.11	2.21
Mikkelin » — S:t Michels »	3.19	3.10	3.19	3.20	3.20	3.19	3.21	3.41	2.69	2.68
Kuopion » — Kuopio »	3.34	3.14	3.21	3.36	3.33	3.30	3.38	3.51	2.77	2.64
Vaasan » — Vasa »	1.84	1.74	1.73	1.72	1.72	1.81	1.87	1.94	1.58	1.58
Oulun » — Uleåborgs »	2.98	2.56	2.35	2.35	2.35	2.42	2.52	2.54	2.05	1.99
Kaupungeissa — Städer	3.53	3.73	3.80	3.83	3.74	3.81	4.12	4.19	3.63	3.63
Maalaiskunnissa — Landskommuner	2.65	2.50	2.50	2.51	2.48	2.52	2.57	2.64	2.17	2.16
Koko maassa — Hela landet	2.79	2.70	2.71	2.72	2.69	2.73	2.83	2.90	2.43	2.42

Edellä olevasta näkyy, että avunsaajain luku verrattuna asukaslukuun oli vuonna 1919 suurin Kuopion läänissä; Hämeen lääni oli toinen järjestyksessä, ja alenevassa jaksossa seurasivat näitä Mikkelin sekä Turun ja Porin läänit. Seuraavana vuonna oli avustettujen suhteellinen luku suurin Uudenmaan läänissä ja sitä lähinnä Hämeen ja Kuopion lääneissä. Vuosina 1921—

Av det föregående framgår, att antalet understödstagare i proportion till folkmängden var år 1919 störst i Kuopio län; Tavastehus län var det andra i ordningen, och i avtagande serie följde därefter S:t Michels samt Åbo och Björneborgs län. Följande år var det relativa antalet understödstagare störst i Nylands län och därefter i Tavastehus och Kuopio län. Under

1926 oli kysymyksessä oleva suhdeluku suurin Uudenmaan läänissä ja sitä lähinnä Kuopion, Mikkelin ja Hämeen lääneissä sekä, samoin kuin kolmena edellisellä vuonna, pienin Ahvenanmaan maakunnassa ja Vaasan läänissä. Vuoden 1927 suhdelukujen huomattavan suuri vähentyminen kaikissa lääneissä edelliseen vuoteen verrattuna, joka vähentyminen on suurin Kuopion ja Mikkelin lääneissä, johtuu pääasiallisesti, niinkuin edellä jo on selvitetty, siitä, että varsinaisten avunsaajien avustuksen alaraja on tämän vuoden tilastossa korotettu 500 markaksi, jota pienemmän avustuksen saaneet luetaan tilapäisesti avustetuiksi. Tämän vuoksi vuoden 1927 suhdeluvut eivät ole täysin verrannollisia edellisten vuosien vastaaviin lukuihin.

Seuraava taulukko antaa yksityiskohtaiseman kuvan siitä, miten yksityiset maalaiskunnat kussakin läänissä vuonna 1928 avustettujen suhteelliseen lukuun nähden poikkesivat läänin maaseudun keskiluvusta. Taulukkoon nähden on huomattava, että 3:sta äsken muodostetusta köyhäinhuoltoyhdistyksestä ei ole ollut käytettävissä tietoja väkiluvusta, ja senvuoksi on laskelmissa niiden avunsaajain luku yhdistetty sen kunnan avunsaajain lukuun, johon kuntaan köyhäinhuoltoyhdistyskunta aikaisemmin on kuulunut. Tästä johtuu, että yhdistelmässä köyhäinhuoltoyhdistykuntain luku on 3 pienempi, kuin mitä se todellisuudessa on.

Ären 1921—1926 var ifrågavarande proportionstal störst i Nylands län och därnäst i Kuopio, S:t Michels och Tavastehus län samt, i likhet med vad fallet varit under de tre föregående åren, minst på Åland och i Vasa län. Den märkbara minskningen år 1927 av proportionstalen i alla län jämfört med föregående år, vilken minskning varit störst i Kuopio och S:t Michels län, beror huvudsakligen, såsom ovan redan förklarats, därpå, att den undre gränsen för de egentliga understödstagarnas understöd i statistiken för detta år höjts till 500 mark, medan de, som erhållit mindre understöd, hänföres till tillfälliga understödtagare. På grund härav kunna proportionstalen för år 1927 ej fullt jämföras med motsvarande tal under de föregående åren.

Följande tabell ger en mera detaljerad bild av huru de enskilda landskommunerna i varje län med avseende på det relativa antalet understödtagare under år 1928 avveko från medeltalet för länets landsbygd. Beträffande tabellen är att märka, att uppgifter angående folkmängden icke funnits att tillgå för 3 nybildade fattigvårdssamhällen, och i anledning härav har antalet understödtagare uti desamma hopräknats med antalet understödtagare i den kommun, till vilken kommun fattigvårdssamhället tidigare hört. Härav följer, att antalet fattigvårdssamhällen i tabellen är 3 mindre än vad det i verkligheten är.

	Kuntien luku, joissa avunsaajia väkilukuun verraten oli					Yhteensä kunnia tilastamunsa kunnat
	Antal kommuner, i vilka understödstagarna i proportion till folkmängden utgjorde					
	enintään 1 % högst 1 %	ylli 1—2 % över 1—2 %	ylli 2—3 % över 2—3 %	ylli 3—4 % över 3—4 %	ylli 4 % över 4 %	
<i>Maalaiskuntia — Landskommuner:</i>						
Uudenmaan läänissä — Nylands län	2	12	19	14	1	48
Turun ja Porin » — Åbo o. Björneborgs län	6	60	33	9	3	111
Ahvenanmaalla — Åland	10	5	—	—	—	15
Hämeen läänissä — Tavastehus län	1	10	31	17	3	62
Viipurin » — Viborgs »	9	36	19	2	1	67
Mikkelin » — S:t Michels »	—	6	17	5	1	29
Kuopion » — Kuopio »	1	12	22	14	1	50
Vaasan » — Vasa »	35	37	14	2	—	88
Oulun » — Uleåborgs »	4	40	27	3	1	75
Yhteensä maalaiskunt. — Summa landskom.	68	218	182	66	11	545
Kaupungeja — Städer	1	5	14	16	2	38
Yhteensä köyhäinhuoltoyhdistyskuntia — Summa fattigvårdssamhällen	69	223	196	82	13	583
Pros. köyhäinhuoltoyhdistyskuntien luvusta — I procent av antalet fattigvårdssamhällen	11.8	38.9	33.6	14.1	2.2	100.0

Niinkuin taulukosta näkyy, kuului maalaiskunnista suurin osa, 400 kuntaa eli 73.4 %, niihin ryhmiin, joissa varsinaisten avunsaajain luku väkilukuun verraten vaihteli 1 %:sta 3 %:iin. Sellaisia kuntia, joissa avunsaajain suhteellinen luku oli yli 3 %, oli 77 eli 14.1 %. Kaupungeista taas 19 eli 50.0 % kuului niihin ryhmiin, joissa avunsaajain luku väkilukuun verraten vaihteli 1 %:sta 3 %:iin, sekä 18 eli 47.4 % ryhmiin, joissa avunsaajain suhteellinen luku oli yli 3 %:n. Eri lääneihin näiden käy tästä taulukosta selville, että kysymyksessä oleva suhdeluku oli alle 2 %:n Ahvenanmaan kaikissa maalaishkunnissa, Vaasan läänissä 72 kunnassa eli 81.8 % ja Turun ja Porin läänissä 66 kunnassa eli 59.5 %, kun taas Hämeen läänin maalaishkunnista 20:ssä eli 32.3 % avunsaajia oli yli 3 %:n ja vain 11 kunnassa eli 17.7 % alle 2 %:n.

Maan *kaupungeista* oli seuraavissa suurin määrä avunsaajia asukaslukuun verraten: Helsingissä ja Tampereella 4.2 %, Hangossa 4.0 %, Jyväskylässä 3.9 %, Joensuussa, Haminaassa, Viipurissa ja Porissa 3.8 % sekä Porvoossa, Uudessakaupungissa ja Lappeenrannassa 3.7 %. Suhteellisesti pienin määrä avunsaajia oli Maarianhaminassa 0.9 %, Iisalmella 1.0 %, Hämeenlinnassa 1.7 %, Raahessa ja Uudessakaarlepyyssä 1.8 % väestöstä. Niitä lähinnä olivat Sortavala 2.0 %, Kajaani 2.1 %, Tornio 2.2 % sekä Kätkäsalmi ja Savonlinna, joissa avunsaajain suhteellinen luku oli 2.3 %.

Maalaishkunnista ja *kauppaloista* oli seuraavissa avunsaajain luku yli 3 %:n asukasluvusta:

Uudenmaan läänissä: Oulunkylässä 7.4 %, Espoossa 4.0 %, Huopalahdessa ja Myrskylässä 3.8 %, Hyvinkään kauppalassa 3.7 %, Vihdissä 3.6 %, Lohjan kauppalassa 3.5 %, Haagassa, Hyvinkäällä ja Nurmijärvellä 3.4 %, Kuusankoskella 3.3 %, Brändön huvilakaupungissa ja Tuusulassa 3.2 %, sekä Nummella ja Pernä jassa 3.1 %.

Turun ja Porin läänissä: Kaarinassa 6.8 %, Sauvossa 5.1 %, Maariassa 5.0 %, Vammalassa 3.6 %, Kokemäellä ja Paimiossa 3.4 %, Paraisissa 3.3 %, Hämeenkyrössä, Karkussa, Keikyällä ja Kustavissa 3.2 % ja Metsämaalla 3.1 %.

Hämeen läänissä: Valkeakoskella 5.9 %, Jämsänkoskella 5.0 %, Jämsässä 4.8 %, Hämeenlinnan maalaishkunnassa 3.9 %, Ruovedellä 3.8 %, Aitolahdella ja Lempäälässä 3.6 %, Vilppulassa 3.5 %, Forssassa, Mäntässä ja Tammelassa

Säsom tabellen ger vid handen, hörde av landskommunerna största delen, 400 kommuner eller 73.4 %, till de grupper, i vilka antalet egentliga understödstagare i förhållande till folkmängden växlade mellan 1 och 3 %. Sådana kommuner, i vilka det relativa antalet understödstagare var över 3 %, funnos till ett antal av 77 eller 14.1 %. Av städerna åter hörde 19 eller 50.0 % till de grupper, i vilka antalet understödstagare i proportion till folkmängden växlade mellan 1 och 3 %, samt 18 eller 47.4 % till de grupper, i vilka det relativa antalet understödstagare var över 3 %. Beträffande de olika länen framgår av denna tabell, att ifrågavarande relationstal var mindre än 2 % i alla landskommuner på Åland, i Vasa län i 72 kommuner eller 81.8 % samt i Åbo och Björneborgs län i 66 kommuner eller 59.5 %, då åter antalet understödstagare i 20 eller 32.3 % av landskommunerna i Tavastehus län var över 3 % och endast i 11 kommuner eller 17.7 % under 2 %.

Av landets *städer* hade följande det största antalet understödstagare i förhållande till folkmängden: Helsingfors och Tammerfors 4.2 %, Hangö 4.0 %, Jyväskylä 3.9 %, Joensuu, Fredrikshamn, Viborg och Björneborg 3.8 % samt Borgå, Nystad och Villmanstrand 3.7 %. Det relativt minsta antalet understödstagare förekom i Mariehamn 0.9 %, Iisalmi 1.0 %, Tavastehus 1.7 %, Brahestad och Nykarleby 1.8 % av folkmängden. Närmast dessa kommo Sordavala 2.0 %, Kajana 2.1 %, Torneå 2.2 % samt Kexholm och Nyslott, i vilka det relativa antalet understödstagare var 2.3 %.

I *landskommunerna* och *köpingarna* utgjorde antalet understödstagare över 3 % av invånarantalet i följande kommuner:

Nylands län: Äggelby 7.4 %, Esbo 4.0 %, Hoplaks och Mörskom 3.8 %, Hyvinge köping 3.7 %, Vichtis 3.6 %, Lojo köping 3.5 %, Haga, Hyvinge och Nurmijärvi 3.4 %, Kuusankoski 3.3 %, Brändö villastad och Tusby 3.2 % samt Nummis och Pernå 3.1 %.

Åbo och Björneborgs län: S:t Karins 6.8 %, Sagu 5.1 %, S:t Marie 5.0 %, Vammala 3.6 %, Kumo och Pemar 3.4 %, Pargas 3.3 %, Tavastkyrö, Karkku, Keikyä och Gustafs 3.2 % samt Metsämaa 3.1 %.

Tavastehus län: Valkeakoski 5.9 %, Jämsänkoski 5.0 %, Jämsä 4.8 %, Tavastehus landskommun 3.9 %, Ruovesi 3.8 %, Aitolahhti och Lempäälä 3.6 %, Vilppula 3.5 %, Forssa, Mänttä och Tammela 3.4 %, Koski, Kuhmois, Luopiois

3.4 %, Koskella, Kuhmoisissa, Luopioisissa ja Messukylässä 3.3 %, Kangasalla ja Teiskossa 3.2 %, Koijärvellä, Kurussa ja Orivedellä 3.1 %.

Viipurin läänissä: Viipurin maalaiskunnassa 4.7 %, Soanlahdella 3.5 % ja Terijoella 3.2 %.

Mikkelin läänissä: Heinävedellä 4.1 %, Puumalassa 3.6 %, Juvalla 3.4 %, Sulkavalla 3.3 %. Säamingissä 3.2 % ja Haukivuorella 3.1 %.

Kuopion läänissä: Tuusniemellä 4.5 %, Vehmersalmella 3.7 %, Värtsilässä 3.6 %, Ilomantsissa, Maaningalla ja Tervossa 3.5 %, Vierevässä 3.4 %, Karttulassa ja Rautalammella 3.3 %, Muuruvedellä 3.2 %, Hankasalmella, Juuassa, Konnevedellä, Nilsissä ja Pälkjärvellä 3.1 %.

Vaasan läänissä: Petäjävedellä 3.6 % ja Viitasaarella 3.1 %.

Oulun läänissä: Inarissa 4.2 %, Kempeleessä 3.7 %, Kiimingissä 3.3 % ja Piippolassa 3.2 %. Suhteellisesti pienin oli avunsaajain luku seuraavissa kunnissa:

Uudenmaan läänissä: Grankullassa 0.8 %, Bromarvissa 0.9 %, Liljendalissa 1.2 %, Sammatissa 1.5 %, Anjalassa ja Elimäellä 1.6 %.

Turun ja Porin läänissä: Iniössä ja Velkualla 0.6 %, Lapissa 0.7 %, Houtskarissa ja Naantalin maalaiskunnassa 0.9 % ja Honkilahdella 1.0 %.

Ahvenanmaan maakunnassa: Köökarissa 0.1 %, Lumpparlannissa ja Sottungassa 0.2 %, Brändöössä ja Ekkeröössä 0.3 %.

Hämeen läänissä: Pohjois-Pirkkalassa 0.4 %, Eräjärvellä 1.3 %, Rengossa 1.5 %, Etelä-Pirkkalassa 1.6 % ja Asikkalassa 1.7 %.

Viipurin läänissä: Lavansaarella 0.2 %, Suurasaarella ja Tyttärsaarella 0.5 %, Seiskarissa 0.6 % sekä Rautjärvellä, Suojärvellä ja Vuokselassa 0.7 %.

Mikkelin läänissä: Heinolan maalaiskunnassa 1.5 %, Pertunmaalla 1.6 %, Kangaslammella ja Punkaharjulla 1.7 %, Hirvensalmella ja Jäppilässä 1.8 %.

Kuopion läänissä: Nurmeksen kauppalassa 0.8 %, Pielisensuussa 1.3 %, Lapinlahdella 1.6 %, Kiteellä 1.7 % sekä Riistavedellä ja Valtimossa 1.8 %.

Vaasan läänissä: Petolahdella ja Raippaludossa 0.2 %, Halsualla 0.3 %, Bergöössä, Luodossa ja Maksamaalla 0.4 %.

Oulun läänissä: Ylitorniossa 0.7 %, Utsjoella 0.8 %, Hailuodossa ja Pelkosenniemiellä 1.0 % sekä Pyhäjoella, Simossa ja Turtolassa 1.1 %.

Kuten II taulusta (sar. 26—29) käy selville, oli niiden varsinaisten avunsaajain luku, jotka olivat syntyneet muulla paikkakunnalla, kuin missä heitä oli avustettu, prosentteissa seuraava:

och Messuby 3.3 %, Kangasala och Teisko 3.2 %, Koijärvi, Kuru och Orivesi 3.1 %.

Viborgs län: Viborgs landskommun 4.7 %, Soanlahti 3.5 % och Terijoki 3.2 %.

S:t Michels län: Heinävesi 4.1 %, Puumala 3.6 %, Jokkas 3.4 %, Sulkava 3.3 %, Säaminge 3.2 % och Haukivuori 3.1 %.

Kuopio län: Tuusniemi 4.5 %, Vehmersalmi 3.7 %, Värtsilä 3.6 %, Ilomants, Maaniga och Tervo 3.5 %, Vierinä 3.4 %, Karttula och Rautalampi 3.3 %, Muuruvesi 3.2 %, Hankasalmi, Juga, Konnevesi, Nilsia och Pälkjärv 3.1 %.

Vasa län: Petäjävesi 3.6 % och Viitasaari 3.1 %.

Uleåborgs län: Enare 4.2 %, Kempele 3.7 %, Kiiminge 3.3 % och Piippola 3.2 %.

Det relativt minsta antalet understödstagare förekom i följande kommuner:

Nylands län: Grankulla 0.8 %, Bromarv 0.9 %, Liljendal 1.2 %, Sammatti 1.5, Anjala och Elimä 1.6 %.

Åbo och Björneborgs län: Iniö och Velkua 0.6 %, Lappi 0.7 %, Houtskar och Nädendals landskommun 0.9 % och Honkilahti 1.0 %.

Landskapet Åland: Kökar 0.1 %, Lumpparland och Sottunga 0.2 %, Brändö och Eckerö 0.3 %.

Tavastehus län: Norr-Birkkala 0.4 %, Eräjärvi 1.3 %, Rengo 1.5 %, Söder-Birkkala 1.6 % och Asikkala 1.7 %.

Viborgs län: Lavansaari 0.2 %, Hogland och Tyttärsaari 0.5 %, Seitskar 0.6 % samt Rautjärvi, Suojärvi och Vuokselä 0.7 %.

S:t Michels län: Heinola landskommun 1.5 %, Pertunmaa 1.6 %, Kangaslampi och Punkaharju 1.7 %, Hirvensalmi och Jäppilä 1.8 %.

Kuopio län: Nurmes köping 0.8 %, Pielisensuu 1.3 %, Lapinlahti 1.6 %, Kides 1.7 % samt Riistavesi och Valtimo 1.8 %.

Vasa län: Petalaks och Replot 0.2 %, Halsua 0.3 %, Bergö, Larsmo och Maksmo 0.4 %.

Uleåborgs län: Övertorneå 0.7 %, Utsjoki 0.8 %, Karlö och Pelkosenniemi 1.0 % samt Pyhäjoki, Simo och Turtola 1.1 %.

Såsom av tabell II (koll. 26—29) framgår, var antalet egentliga understödstagarna, födda på annan ort, än där de blivit understödda, uttryckt i procent följande:

	Miehiä Män	Naisia Kvinnor	Lapsia Barn	Yhteensä Summa
Kaupungeissa — Städer	64.6 %	74.8 %	16.2 %	57.4 %
Maalaiskunnissa — Landskommuner	21.8 %	25.9 %	11.8 %	20.6 %
Koko maassa — Hela landet	32.9 %	40.0 %	12.8 %	30.3 %

Kaupungeissa avustetuista miehistä oli siten lähes kaksi kolmasosaa ja naisista lähes kolme neljäsosaa muulla paikkakunnalla syntyneitä, kun taas maalaiskunnissa avustetuista miehistä suunnilleen viidesosa ja naisista neljäsosa oli sellaisia avunsaajia, jotka eivät kuuluneet asianomaisen paikkakunnan syntyperäiseen väestöön.

Saman taulukon mukaan oli niitä, joiden kotipaikkaoikeus oli toisessa kunnassa kuin siellä, missä heitä oli avustettu, kaikkiaan 6 064, joista kaupungeissa 2 832 ja maalaiskunnissa 3 232. Kaikista varsinaisista avustetuista oli heitä prosentteissa ilmaistuna seuraavasti:

	Miehiä Män	Naisia Kvinnor	Lapsia Barn	Yhteensä Summa
Kaupungeissa — Städer	12.7 %	11.6 %	13.2 %	12.2 %
Maalaiskunnissa — Landskommuner	4.5 %	5.5 %	4.3 %	5.0 %
Koko maassa — Hela landet	6.6 %	7.2 %	6.8 %	6.9 %

B. Tilapäisesti ja välillisesti avustetut.

Niiden suoranaisesti avustettujen henkilöiden luku, joiden avun arvo oli alle 500 markan, mikä on katsottu tilapäiseksi avuksi, oli seuraava (II taulu, sar. 14—17):

	Kaupungeissa Städer	Maalais- kunnissa Lands- kommuner	Koko maassa Hela landet
Miehiä — Män	2 126	7 547	9 673
Naisia — Kvinnor	3 176	10 900	14 076
Lapsia — Barn	412	2 140	2 552
Yhteensä — Summa	5 714	20 587	26 301

Suoranaisesti avustettuja, t. s. varsinaisia avunsaajia ja tilapäisesti avustettuja, oli siten vuonna 1928 kaikkiaan 113 762 eli 3.15 % väestöstä.

Seuraava asetelma osoittaa varsinaisten avunsaajien ja tilapäisesti avustettujen lukua erikseen ja yhteensä vuosina 1919—1928 sekä kokonaismäärän prosenttilukua maan väkilukuun verrattuna.

B. Tillfälligt och indirekt understödda.

Antalet direkt understödda personer, vilkas understöd i värde understeg 500 mark, vilket räknats såsom tillfälligt understöd, var följande (tabell II, koll. 14—17):

De direkta understödstagarna, d. v. s. de egentliga understödstagarna och de tillfälligt understödda, utgjorde sålunda år 1928 inalles 113 762 eller 3.15 % av befolkningen.

Följande sammanställning utvisar antalet av de egentliga understödstagarna och de tillfälligt understödda särskilt och tillsammans åren 1919—1928 samt totalantalet i procent av hela landets befolkning.

Vuonna År	Varsinaisia avunsaajia Egentliga understöds- tagare.	Tilapäisesti avustettuja Tillfälligt understödda	Yhteensä Summa	%:na väki- luvusta 1 % av be- folkningen
1919	93 174	23 183	116 357	3.49
1920	90 825	14 688	105 513	3.13
1921	92 250	11 216	103 466	3.04
1922	93 434	10 324	103 758	3.02
1923	92 267	9 063	101 330	2.95
1924	95 540	9 423	104 963	3.00
1925	99 778	8 971	108 749	3.06
1926	103 342	8 841	112 183	3.15
1927	86 909	27 844	114 753	3.20
1928	87 461	26 301	113 762	3.15

Edellä olevista luvuista käy selville, että avustettujen koko määrä ja suhdeluku ovat vuodesta 1919 vuoteen 1923 vähentyneet, mutta vuodesta 1924 alkaen ne ovat vuosi vuodelta jatkuvasti lisääntyneet vuoteen 1927 asti; vuonna 1928 osoitti avunsaajain luku pientä vähenemistä.

Köyhäinapu saattaa kussakin eri muodossaan tuottaa hyötyä myös avunsaajain perheille tai huojenusta niille heidän omaisistaan, joiden velvollisuutena on pitää huolta heidän toimeentulostaan. Välittömimmin koituu avunsaajain perheille hyötyä köyhäinavusta silloin, kun se annetaan kotiin elatusapuna. Tällaisissa tapauksissa sovitetaankin avustuksen määrä tavallisesti niiden henkilöiden luvun mukaan, jotka tulevat siitä osallisiksi. Niistä avustuksista, joiden arvo oli ollut vähintään 500 markkaa, tuli ensitietojen mukaan osallisiksi (taulu II, sar. 22—25):

	Kaupungeissa Städer	Maalais- kunnissa Lands- kommuner	Koko maassa Helä landet
Aviomiehiä — Äkta män	62	100	162
Aviovaimoja — Hustrur	672	2 926	3 598
Lapsia — Barn	6 471	25 273	31 744
Yhteensä — Summa	7 205	28 299	35 504

Varsinaisia avunsaajia sekä tilapäisesti ja välillisesti avustettuja oli siten koko maassa 149 266 eli 4.1 % väestöstä. Edellisenä vuonna vastaavat luvut olivat 151 944 eli 4.2 %.

Edellä on jo mainittu, että 16 vuotta nuorempia varsinaisia avunsaajia oli 25 304 ja tilapäisesti avustettuja eli 500 m. k. pienemmän avustuksen saaneita lapsia oli 2 552. Kun näiden lisäksi 31 744 lapsen on ilmoitettu välillisesti tulleen osallisiksi heidän vanhemmilleen annetusta kotiavustuksesta, on siten kaikkiaan 59 600 lasta tavalla tai toisella saanut köyhäinhoito-apua.

Av de anförda siffrorna framgår, att hela antalet understödstagare och proportionstalet för dem nedgått från år 1919 till år 1923, men att de från år 1924 är för år successivt stigit till år 1927; år 1928 utvisade antalet understödstagare en liten nedgång.

Fattigunderstödet kan i sina olika former bringa nytta även åt understödstagarnas familjer eller lättnad för dem av deras anhöriga, vilkas plikt det är att sörja för deras utkomst. Omedelbarast erhåller understödstagarens familj del av understödet, då detta givits till hemmet i form av försörjningsbidrag. I dylika fall avpassas också understödsbeloppet efter antalet av de personer, som erhålla del av detsamma. Av de understöd, vilkas värde uppgått till minst 500 mark, blevo enligt primäruppgifterna delaktiga (tab. II, koll. 22—25):

Antalet egentliga understödstagare samt tillfälligt och indirekt understödda utgjorde sålunda i hela landet 149 266 eller 4.1 % av befolkningen. Motsvarande tal för föregående år voro 151 944 eller 4.2 %.

I det föregående har redan nämnts, att antalet egentliga understödstagare under 16 år var 25 304 och antalet tillfälliga understödstagare eller antalet barn, vilkas understöd understeg 500 m. k., 2 552. Då, därtill 31 744 barn uppgivits hava blivit indirekt delaktiga av föräldrarna tilldelat understöd i hemmet, hava sålunda inalles 59 600 barn på ett eller annat sätt erhållit understöd av fattigvården.

III. Avustuksen muoto.

Avustuksen muotoon nähden jaetaan köyhäin-
hoitotilastossa varsinaiset avunsaajat kolmeen
ryhmään, nimittäin laitoksissa olleisiin, yksi-
tyishoidossa olleisiin ja muussa muodossa avus-
tettuihin eli niihin henkilöihin, jotka ovat saa-
neet kotiaavustusta vähintään 500 markan av-
vosta.

Eri avustusmuotoihin nähden varsinaiset avun-
saajat jakaantuivat vuosina 1925—1928 seu-
raavasti.

III. Understödetts form.

Med hänsyn till understödets form indelas i
fattigvårdsstatistiken de egentliga understöds-
tagarna i tre grupper, nämligen uti i anstäl-
ter intagna, utackorderade och på annat sätt
understödda, d. v. s. personer, vilka erhållit ett
understöd i hemmet till ett värde av minst
500 mark.

Med avseende på de olika understödsformorna
fördela sig de egentliga understödstagarna under
åren 1925—1928 på följande sätt.

	Avunsaajia — Understödstagare				%:na avunsaajain luvusta i % av antalet under- stödtagnare			
	1925	1926	1927	1928	1925	1926	1927	1928
Laitoksissa olleet — I anstalter intagna ..	35 640	37 261	37 304	37 444	35.7	36.1	42.9	42.8
Yksityishoidossa olleet — Utackorderade ..	25 248	25 270	22 778	22 158	25.3	24.4	26.2	25.3
Muussa muodossa avustetut — På annat sätt understödda	38 890	40 811	26 827	27 859	39.0	39.5	30.9	31.9
Yhteensä — Summa	99 778	103 342	86 909	87 461	100.0	100.0	100.0	100.0

Vertailu eri vuosien kesken osoittaa, että
avunsaajain absoluuttinen luku on laitoksissa
olleiden ryhmässä hieman lisääntynyt vuosi vu-
odelta, mutta yksityishoidossa olleiden ryhmässä
sen sijaan vähän pienentynyt. Muussa muodossa
avustettujen luvun huomattavan suuri vähenty-
minen vuonna 1927 johtuu suurelta osalta, niin-
kuin edellä jo on mainittu, tilapäisesti avustettu-
jen avustuksen ylärajan korottamisesta tilas-
tossa 100 markasta 500 markkaan.

Vuonna 1928 jakaantuivat varsinaiset avun-
saajat kaupungeissa ja maalaiskunnissa sen mu-
kaan, missä muodossa he nauttivat avustusta,
seuraavasti.

En jämförelse mellan de olika åren utvisar, att
i gruppen i anstalter intagna det absoluta an-
talet understödda är för år stigit, men i gruppen
utackorderade har det däremot litet nedgått.
Den betydande nedgången i antalet av de på
annat sätt understödda under år 1927 beror på
stor del, så som i det föregående redan nämnts,
på att den övre gränsen för understöden till de
tillfälligt understödda i statistiken höjts från
100 mark till 500 mark.

År 1928 fördelade sig de egentliga understöds-
tagarna i städer och landskommuner efter den
form, i vilken de åtnjutit understöd; på föl-
jande sätt.

	Avunsaajia Understödstagare			%:na avunsaajain luvusta i % av hela antalet under- stödtagnare		
	Kaupun- geissa Städer	Maalais- kunnissa Lands- kommuner	Koko maassa Hela landet	Kaupun- geissa Städer	Maalais- kunnissa Lands- kommuner	Koko maassa Hela landet
	Laitoksissa olleet — I anstalter intagna ..	13 523	23 921	37 444	58.5	37.2
Yksityishoidossa olleet — Utackorderade	2 985	19 178	22 158	12.9	29.8	25.3
Muussa muodossa avustetut — På annat sätt understödda	6 615	21 244	27 859	28.6	38.0	31.9
Yhteensä — Summa	23 123	64 338	87 461	100.0	100.0	100.0

Esitetystä käy selville, että laitoshoidon käyttöön suhteellisesti paljon enemmän kaupungeissa kuin maaseudulla, kun taas yksityishoittoon sijoittaminen on maaseudulla paljon yleisempää kuin kaupungeissa.

Varsinaiset 16 vuotta vanhemmat avunsaajat ryhmittäytyivät avustuksen muodon mukaan seuraavasti.

Av det anförda framgår, att anstaltsvård är jämförelsevis mycket mera i bruk i städerna än på landsbygden, då däremot utackordering är mycket allmänare på landsbygden än i städerna.

De egentliga understödstagarna över 16 år grupperade sig efter formen för understödet på följande sätt.

	16 vuotta vanhempia avunsaajia Understödstagare över 16 år			%:na 16 vuotta vanhempain avunsaajain luvusta 1 % av hela antalet understödstagare över 16 år		
	Kaupungeissa Städer	Maalaiskunnissa Landskommuner	Kokomaassa Hela landet	Kaupungeissa Städer	Maalaiskunnissa Landskommuner	Kokomaassa Hela landet
	Laitoksissa olleet — I anstalter intagna..	10 503	19 026	29 529	61.0	42.3
Yksityishoidossa olleet — Utackorderade	157	5 392	5 549	0.9	12.0	8.9
Muussa muodossa avustetut — På annat sätt understödda	6 568	20 511	27 079	38.1	45.7	43.6
Yhteensä — Summa	17 228	44 929	62 157	100.0	100.0	100.0

Jos tarkastetaan miesten ja naisten ryhmittäymistä avustuksen muodon mukaan, käy selville, että kaupungeissa avustetuista miehistä melkein neljä viidesosaa, 78.4 %, oli laitoksissa hoidettuja ja 19.0 % kotiaavustusta saaneita, mutta naisista runsaasti puolet, 52.5 %, oli laitoksissa hoidettuja ja 47.0 % kotiaavustusta saaneita. Maalaiskunnissa kysyinyksessä oleva eroavaisuus oli huomattavasti vähäisempi: avustetuista miehistä oli 49.0 % laitoksissa hoidettuja ja 39.5 % kotiaavustusta saaneita sekä naisista 38.6 % laitoksissa hoidettuja ja 49.1 % kotiaavustusta saaneita.

Avustuksen muodon mukaan 16 vuotta nuoremmat avunsaajat ryhmittäytyivät melkoisesti eri tavalla kuin aikuiset. Kysymyksessä olevana vuonna oli mainittu ryhmittäytyminen seuraava.

Om man granskar männens och kvinnornas gruppering efter formen för understödet, finner man, att av de understödda männen i städerna fyra femtedelar, 78.4 %, voro i anstalter intagna och 19.0 % sådana, som fått understöd i hemmet, men av kvinnorna voro drygt hälften, 52.5 %, intagna i anstalter och 47.0 % hade fått understöd i hemmet. I landskommunerna var den ifrågavarande skillnaden betydligt mindre: av de understödda männen voro 49.0 % intagna i anstalter och 39.5 % hade fått understöd i hemmet samt av kvinnorna 38.6 % intagna i anstalter och 49.1 % hade fått understöd i hemmet.

Understödstagarna under 16 år grupperade sig efter formen för understödet på ett från föregående betydligt avvikande sätt. Under ifrågavarande år var nämnda gruppering följande.

	16 vuotta nuorempia avunsaajia Understödstagare under 16 år			%:na 16 vuotta nuorempain avunsaajain luvusta 1 % av hela antalet understödstagare under 16 år		
	Kaupungeissa Städer	Maalaiskunnissa Landskommuner	Kokomaassa Hela landet	Kaupungeissa Städer	Maalaiskunnissa Landskommuner	Kokomaassa Hela landet
	Laitoksissa olleet — I anstalter intagna	3 020	4 895	7 915	51.2	25.2
Yksityishoidossa olleet — Utackorderade	2 828	13 781	16 609	48.0	71.0	65.6
Muussa muodossa avustetut — På annat sätt understödda	47	733	780	0.8	3.8	3.1
Yhteensä — Summa	5 895	19 409	25 304	100.0	100.0	100.0

Kuten edellä olevasta taulukosta näkyy, on tavallisin tapa, millä avustusta ja hoitoa toimitetaan lapsille, joiden vanhemmat tai luonnolliset huoltajat eivät syystä tai toisesta kykene täyttämään elatusvelvollisuuttaan lapsia kohtaan, se, että lapset sijoitetaan täysihoitoon yksityisperheisiin. Maalaiskunnissa siten lähes kolme neljäsosaa ja kaupungeissa lähes puolet varsinaista avustusta saaneista lapsista oli näin hoidettuja. Lastenhoitolaitoksiin oli sijoitettu näistä lapsista kaupungeissa runsaasti puolet ja maalaiskunnissa noin neljäsosa, kun taas muussa muodossa avustettuja oli vain 3.1 %. Jos otetaan huomioon myös välillisesti avustetut lapset (vrt. siv. 16), käy selville, että avustettujen lasten suurimpana ryhmänä ovat ne, jotka asuvat vanhempensa kodissa.

Seuraava taulukko osoittaa, kuinka avunsaajat eri lääneissä prosentteina koko luvusta ryhmittäytyvät avustuksen muodon mukaan.

Såsom av ovanstående framgår, är det vanligaste sättet för beviljande av hjälp och vård åt barn, vilkas naturliga försörjare på grund av någon orsak icke förmå fullgöra sin försörjningsplikt gentemot sina barn, det, att barnen anbringas i vård hos enskilda familjer. I landskommunerna erhöllo sålunda ungefär tre fjärdedelar och i städerna ungefär hälften av dem, som åtnjutit egentligt understöd, vård på detta sätt. I barnvårdsanstalter voro av dessa barn anbragta över hälften i städerna och ungefär fjärdedelen i landskommunerna, under det att endast 3.1 % voro i annan form understödda. Tager man i betraktande även de indirekt understödda barnen (jfr sid. 16), finner man, att den största gruppen understödda barn bildas av dem, som bo i föräldrahemmet.

Följande tabell utvisar, huru understödtagarna i olika län, uttryckt i procent av hela antalet, grupperade sig efter understödets form.

Lääni - Län	%:na avunsaajain koko luvusta I % av hela antalet understödtagare			
	Laitoksissa olleet	Yksityis- hoidossa olleet	Muussa muodossa avustetut	Yhteensä
	I anstalter intagna	Utackorde- rade	På annat sätt understödda	Summa
Uudenmaan - Nylands	52.7	17.0	30.3	100.0
Turun ja Porin - Åbo och Björneborgs	37.5	26.9	35.6	100.0
Ahvenanmaa - Åland	27.9	49.4	22.7	100.0
Hämeen - Tavastehus	45.0	21.5	33.5	100.0
Viipurin - Viborgs	44.8	15.2	40.0	100.0
Mikkelin - St Michels	45.2	27.3	27.5	100.0
Kuopion - Kuopio	44.5	33.0	22.5	100.0
Vaasan - Vasa	36.1	32.2	31.7	100.0
Oulun - Uleåborgs	28.9	42.6	28.5	100.0
Koko maassa - Hela landet	42.8	25.3	31.9	100.0

Laitohoito on ollut yleisimmin käytetty avustustapa koko maassa. Yksityishoitoon sijoittaminen oli Ahvenanmaalla ja Oulun läänissä yleisin avustuksen muoto.

Laitoksissa olleiden ryhmään on edellä luettu, paitsi kunnalliskodeissa ja niiden osastoissa, lastenkodeissa ja työlaitoksissa olleita, myös muissa laitoksissa, kuten sairaaloissa, parantoloissa ja aistivalliskouluissa köyhäinhuoltoydyskuntain kustannuksella olleet avunsaajat. Niissä laitoksissa, jotka olivat köyhäinhuoltolautakuntien ja lastensuojelulautakuntien alaisia, oli III taulun mukaan hoidokkaina:

Intagning i anstalt har varit det allmänna använda understödssättet i hela landet. Utackordering var i landskapet Åland och i Uleåborgs län den vanligaste understödformen.

Till gruppen i anstalter intagna ha i det föregående utom personer, som varit intagna i kommunalhem och avdelningar av dem, barnhem och arbetsinrättningar, även hänförs understödtagare, som på fattigvårdssamhälle bekostnad vårdats i andra anstalter, såsom sjukhus, sanatorier och abnormskolor. I de under fattigvårdsnämnder och barnskyddsnämnder lydande anstalterna funnos enligt tabell III följande antal interner:

16 v. vanhempia	{miehiä — män	8 109	eli — eller	31.0 %
Över 16 år	{naisia — kvinnor	12 385	» — »	47.3 »
16 v. nuorempia	{poikia — gossar	3 332	» — »	12.7 »
Under 16 år	{tyttöjä — flickor	2 364	» — »	9.0 »
Yhteensä — Summa		26 190	eli — eller	100.0 %

Kunnalliskoteihin ja niiden eri osastoille oli sijoitettu 21 370 henkilöä, niistä 7 673 miestä, 12 327 naista ja 1 370 lasta. Edelliseen vuoteen verraten on kunnalliskotien hoidokkaiden luku vähentynyt 363:lla.

Kutakin kunnalliskotia kohden tuli koko maassa keskimäärin 70 hoidokasta, kaupungeissa 137 ja maalaiskunnissa 61 hoidokasta. Edellisenä vuonna vastaavat luvut olivat 72, 139 ja 64.

Hoitopäivien luku keskimäärin hoidokasta kohden oli maan kunnalliskodeissa 277, kaupunkien kunnalliskodeissa 258 ja maalaiskuntien kunnalliskodeissa 283.

Enemmän kuin 100 hoidokasta oli ensitietojen mukaan seuraavien kaupunkien kunnalliskodeissa: Helsingin 1 115, Turun 634, Tampereen 608, Viipurin 518, Kuopion 209, Vaasan 205, Oulun 187, Porin 159 ja Kotkan 126. *Maalaiskuntien* kunnalliskodeista oli saapuneiden kaavakkeiden mukaan seuraavissa suurin luku hoidokkaita: Viipurin maalaiskunnan 326, Sortavalan maalaiskunnan 158, Juuan 153, Leppävirran 152, Iisalmen maalaiskunnan 150, Ruoveden 148, Sämingin 147, Mikkelin maalaiskunnan 145, Viitasaaren 144, Kiuruveden 138, Nurmeksen pitäjän 132, Pieksämäen 130, Sysmän 130, Jämsän 128, Lappeen 125, Heinäveden 125, Kangasniemen 125, Kynin 124, Pielisjärven 122, Hollolan 120, Kuopion maalaiskunnan 120, Laukaan 120, Ikaalisten 119, Paraisten 118, Hartolan 118, Liperin 118, Vesannon 117, Tuusniemen 115, Ruokolahden 115, Kiteen 113, Maarian 112, Virtain 110, Keuruun 108, Mäntyharjun 107, Alavuuden 107, Merikarvian 106, Joroisten 104, Valkealan 103, Juuan 102, Kerimäen 101, Maaningan 101 ja Nilsiä 100.

Edellä on jo mainittu, että 162 kunnalliskodissa oli erityinen osasto mielisairaille. Avuntarpeen syytä osoittavien merkintöjen mukaan oli kunnalliskoteihin sijoitetuista mielisairaita kaupungeissa 595, maalaiskunnissa 2 844 ja koko maassa 3 439. Näistä oli miehiä 1 637, naisia 1 784 ja lapsia 18. Kun näiden lisäksi 57 mielisairasta hoidettiin muissa köyhäinholitolautakuntain alaisissa laitoksissa ja 3 845 mielisairasta laitoksissa, jotka eivät ole köyhäinholitolautakuntain alaisia, hoidettiin siten laitoksissa

I kommunalhem och olika avdelningar av dem hade anbringats 21 370 personer, av vilka 7 673 män, 12 327 kvinnor och 1 370 barn. Jämfört med föregående år har antalet interner i kommunalhemmen minskats med 363.

I medeltal kommo på varje kommunalhem i hela landet 70 interner, i städerna 137 och i landskommunerna 61 interner. Föregående år voro motsvarande tal 72, 139 och 64.

Vårddagarnas antal i medeltal för varje intern var i landets kommunalhem 277, i städernas kommunalhem 258 och i landskommunernas kommunalhem 283.

Mer än 100 interner funnos enligt primäruppgifterna i kommunalhemmen i följande städer: Helsingfors 1 115, Åbo 634, Tammerfors 608, Viborg 518, Kuopio 209, Vasa 205, Uleåborg 187, Björneborg 159 och Kotka 126. Enligt de från kommunalhemmen i *landskommunerna* anlända formulären förekom det största antalet interner i följande kommuner: Viborgs landskommun 326, Sordavala landskommun 158, Jokkas 153, Leppävirta 152, Iisalmi landskommun 150, Ruovesi 148, Säminge 147, S:t Michels landskommun 145, Viitasaari 144, Kiuruvesi 138, Nurmes socken 132, Pieksämäki 130, Sysmä 130, Jämsä 128, Lappvesi 125, Heinävesi 125, Kangasniemi 125, Kymmene 124, Pielisjärvi 122, Hollola 120, Kuopio landskommun 120, Laukas 120, Ikaalis 119, Pargas 118, Gustaf Adolfs 118, Libelits 118, Vesanto 117, Tuusniemi 115, Ruokolaks 115, Kides 113, S:t Marie 112, Virdois 110, Keuru 108, Mäntyharju 107, Alavus 107, Sastmola 106, Jorois 104, Valkeala 103, Juga 102, Kerimäki 101, Maaninga 101 och Nilsiä 100.

I det föregående har redan nämnts, att i 162 kommunalhem fanns en särskild avdelning för sinnessjuka. Enligt uppgifterna rörande orsaken till understödsbehovet funnos bland dem, som anbragts i kommunalhem, i städerna 595 sinnessjuka, i landskommunerna 2 844 och i hela landet 3 439. Av dessa voro 1 637 män, 1 784 kvinnor och 18 barn. Då härutöver 57 sinnessjuka vårdades i andra fattigvårdsnämnderna underlydande anstalter och 3 845 sinnessjuka i anstalter, som icke underlyda fattigvårdsnäm-

köyhäinhoidon kustannuksella kaikkiaan 7 341 mielisairasta, niistä kaupungeissa 2 649 ja maalaiskunnissa 4 692. Näiden laitoshoidokkaiden lisäksi on edellä mainittujen, avuntarpeen syytä osoittavien merkintöjen mukaan yksityishoittoon ollut sijoitettuna 658 mielisairasta, niistä kaupungeissa 9 ja maalaiskunnissa 649, sekä kotiaavustusta saanut 372 mielisairasta, niistä kaupungeissa 64 ja maalaiskunnissa 308, joten köyhäinhoidon avustamia mielisairaita oli kaikkiaan 8 371, niistä 16 vuotta vanhempia 8 276 ja 16 vuotta nuorempia 95.

Lastenkodeissa on ilmoitettu olleen 4 249 lasta, niistä kaupungeissa 1 342 ja maalaiskunnissa 2 907. Edelliseen vuoteen verraten on lastenkotien hoidokkaiden luku lisääntynyt 57:llä.

Kutakin lastenkotia kohden oli hoidokkaita keskimäärin koko maassa 36, kaupungeissa 48 ja maalaiskunnissa 32 hoidokasta. Edellisenä vuonna vastaavat luvut olivat 36, 45 ja 33. Hoitopäivien luku keskimäärin hoidokasta kohden oli maan lastenkodeissa 275, kaupunkien lastenkodeissa 220 ja maalaiskuntien lastenkodeissa 300.

Kaupunkien lastenkodeista oli seuraavissa suurin luku hoidokkaita: Helsingin neljässä lastenkodissa 403, Viipurin neljässä lastenkodissa 272, Tampereen kolmessa lastenkodissa 140, Turun neljässä lastenkodissa 138 ja Porin kolmessa lastenkodissa 119. Maalaiskuntain lastenkodeista oli seuraavissa suurin luku hoidokkaita: Viipurin maalaiskunnan 118, Sortavalan maalaiskunnan kahdessa lastenkodissa 100, Pielisjärven 81, Uudenkirkon (V. I.) 70, Vihdin 58, ja Espoon 57.

Kuten edellä on mainittu, oli työlaitoksia kahdeksan. Taulusta X käy selville, että näihin laitoksiin oli vuoden kuluessa sijoitettu kaikkiaan 653 miestä ja 126 naista, niistä kuntien yhteisiin työlaitoksiin 230 miestä ja 82 naista. Viimeksi mainituissa laitoksissa olleista 104 oli laitokseen lähetetty köyhäinhoitolain 31 §:n nojalla ja 161 saman lain 56 §:n nojalla.

IV. Avunsaajain siviilisäätty ja avustettujen lasten syntyperä.

Siviilisäädyn mukaan ryhmitettyinä varsinaiset 16 vuotta vanhemmat avunsaajat jakaantuvat seuraavasti.

derna, ätnjöto sálunda inalles 7 341 sinnessjuka på fattigvårdens bekostnad vård i anstalter; av dem 2 649 i städerna och 4 692 i landskommunerna. Till dessa anstaltsinterner komma enligt ovannämnda uppgifter rörande orsaken till understödsbehovet 658 sinnessjuka, som blivit utackorderade, av dem i städerna 9 och i landskommunerna 649, samt 372 sinnessjuka, som fått understöd i hemmet, av dem i städerna 64 och i landskommunerna 308, så att antalet av fattigvården understödda sinnessjuka var inalles 8 371, av dem 8 276 i åldern över 16 år och 95 under 16 år.

I barnhem ha inalles 4 249 barn uppgivits ha varit intagna, av dem 1 342 i städerna och 2 907 i landskommunerna. Sedan föregående år har antalet interner i barnhemmen ökat med 57.

På varje barnhem kommo i medeltal i hela landet 36 interner, i städerna 48 och i landskommunerna 32. Föregående år voro motsvarande tal 36, 45 och 33. Antalet vård dagar i medeltal för varje intern var i landets barnhem 275, i barnhemmen i städerna 220 och i barnhemmen i landskommunerna 300.

Av barnhemmen i städerna hade följande det största antalet interner: de fyra barnhemmen i Helsingfors 403, de fyra barnhemmen i Viborg 272, de tre barnhemmen i Tammerfors 140, de fyra barnhemmen i Åbo 138 och de tre barnhemmen i Björneborg 119. Av barnhemmen i landskommunerna hade följande det största antalet interner: Viborgs landskommun 118, Sordavala landskommuns två barnhem 100, Pielisjärvi 81, Nykyrka (V. I.) 70, Vichtis 58 och Esbo 57.

Såsom i det föregående nämnts, var antalet arbetsinrättningar åtta. Av tabell X framgår att i dessa inrättningar under årets lopp intagits inalles 653 män och 126 kvinnor, varav i kommunernas gemensamma arbetsinrättningar 230 män och 82 kvinnor. Av de i sistnämnda anstalter intagna hade 104 internerats med stöd av fattigvårdslagens 31 § och 161 med stöd av 56 § i samma lag.

IV. Understödstagarnas civilstånd och de understödda barnens börd.

Efter *civilstånd* fördelade sig de egentliga understödstagarna över 16 år på följande sätt.

	Avunsaajia Understödstagare					%:na avunsaajain luvusta I % av hela antalet understöds- tagare				
	Kaupungeissa I städerna	Maalaiskun- nissa I landskom- munerna	Miehiä Män	Kvinnor	Naisia Summa	Kaupungeissa I städerna	Maalaiskun- nissa I landskom- munerna	Miehiä Män	Kvinnor	Naisia Summa
Naimattomia — Ogifta	8 107	17 049	9 416	15 740	25 156	47.1	38.0	43.1	39.0	40.5
Naimisissa olevia — Gifta	3 506	8 808	8 325	3 989	12 314	20.3	19.6	38.1	9.9	19.8
Leskiä — Änklingar och änkor..	5 384	18 844	3 963	20 265	24 228	31.3	41.9	18.2	50.3	39.0
Eronneita — Fränskilda	231	228	128	331	459	1.3	0.5	0.6	0.8	0.7
Yhteensä — Summa	17 228	44 929	21 832	40 325	62 157	100.0	100.0	100.0	100.0	100.0

Edellä olevasta taulukosta käy selville, että avustettujen leskien luku oli suhteellisesti suurempi maalaiskunnissa kuin kaupungeissa, kun taas avustettujen naimattomien suhteelliseen lukuun nähden asianlaita oli päinvastainen. Avustetuista miehistä oli runsaasti kolmasosa, 38.1 %, naimisissa olevia ja avustetuista naisista runsaasti puolet, 50.3 %, leskiä.

Avustetuista naimattomista naisista oli lapsensa elättäjiä 3 380 eli 21.5 %. Naimisissa olevista miehistä oli vaimonsa jättämiä 60 eli 0.7 % ja naimisissa olevista naisista miehensä jättämiä 888 eli 22.3 %.

Syntyperän mukaan varsinaiset 16 vuotta nuoremmat avunsaajat ryhmittäytyivät, niinkuin V taulusta tarkemmin käy selville, seuraavalla tavalla.

Ovanstående tabell ger vid handen, att antalet änkor och änkringar, som åtnjutit understöd, var jämförelsevis större i landskommunerna än i städerna, då däremot förhållandet var motsatt i fråga om det relativa antalet ogifta understödstagare. Av de understödda männen var drygt tredjedelen, 38.1 %, gifta och av kvinnorna drygt hälften, 50.3 %, änkor.

Av de ogifta kvinnliga understödstagarna voro 3 380 eller 21.5 % försörjare av egna barn. Av de gifta männen voro 60 eller 0.7 % sådana, som övergivits av sina hustrur, och av de gifta kvinnorna 888 eller 22.3 % sådana, som övergivits av sina män.

Efter börd grupperade sig de egentliga understödstagarna under 16 år, såsom av tabell V närmare framgår, på följande sätt.

	Aviosyntyisiä Barn av äkta börd		Aviottomia Barn av oäkta börd		Yhteensä Summa	
	Luku Antal	%	Luku Antal	%	Luku Antal	%
Kaupungeissa — Städer	3 501	59.4	2 394	40.6	5 895	100.0
Maalaiskunnissa — Landskommuner	10 928	56.3	8 481	43.7	19 409	100.0
Koko maa — Hela landet	14 429	57.0	10 875	43.0	25 304	100.0

Avustetuista lapsista oli aviottomia kaupungeissa 40.6 %, maalaiskunnissa 43.7 % ja koko maassa 43.0 %. Edellisenä vuonna vastaavat suhdetuvut olivat 39.7 %, 42.4 % ja 41.8 %. Eri lääneihin nähden huomataan tässä suhteessa varsin suuria eroavaisuuksia. Avustetuista lapsista oli aviottomia suhteellisesti enimmäkseen, 74.2 %, Ahvenanmaalla, sen jälkeen Turun ja Porin läänissä, 56.6 %, ja Mikkelin läänissä, 53.5 %, suhteellisesti vähemmän Viipurin läänissä, 30.0 %, sen jälkeen Kuopion läänissä, 34.2 % ja Oulun läänissä, 39.0 %. Jos otetaan huomioon yksinomaan kaupungit lääneittäin, oli

Av de understödda barnen voro i städerna 40.6 %, i landskommunerna 43.7 % och i hela landet 43.0 % av oäkta börd. Föregående år voro motsvarande proportionstal 39.7 %, 42.4 % och 41.8 %. Med hänsyn till de skilda länen märkas rätt stora olikheter i detta avseende. Antalet understödda barn av oäkta börd var relativt störst, 74.2 %, på Åland, därefter i Åbo och Björneborgs län, 56.6 %, och i St Michels län, 53.5 %, relativt minst i Viborgs län, 30.0 %, därefter i Kuopio län, 34.2 % och i Uleåborgs län, 39.0 %. Om man tager i betraktande enbart städerna länsvis, var antalet understödda

avustetuista lapsista aviottomia suhteellisesti enimmäkseen, Ahvenanmaata lukuun ottamatta, Turun ja Porin sekä Mikkelin läänissä, 50.4 ja 47.5 %, sekä suhteellisesti vähemmän Kuopion ja Oulun läänissä, 25.8 ja 33.0 %. Maalaiskuntiin nähden oli aviottomien suhdeluku suurin Ahvenanmaalla, 72.8 %, ja sen jälkeen Turun ja Porin läänissä, 58.4 %, Mikkelin läänissä, 53.8 %, ja Hämeen läänissä, 53.2 %, sekä suhteellisesti pienin Viipurin läänissä, 28.7 %, ja sen jälkeen Kuopion läänissä, 34.8 %. Kun maan koko väestöstä avioliiton ulkopuolella syntyneiden prosenttiluku ei ole suurempi kuin suunnilleen 8, näkyy selvästi, miten aviottomat lapset paljon suuremmassa määrässä kuin aviosyntyiset joutuvat kunnallisen köyhäinhoidon huolehdittaviksi.

Sauraava taulukko osoittaa, kuinka useissa tapauksissa avustettujen aviosyntyisten lasten vanhemmat elivät tai olivat kuolleet.

	Vanhemmat elivät		Isä eli, äiti kuollut		Äiti eli, isä kuollut		Vanhemmat kuolleet		Yhteensä	
	Luku	%	Luku	%	Luku	%	Luku	%	Luku	%
Kaupungeissa — Städer	1 333	38.1	485	13.9	1 046	29.9	637	18.2	3 501	100.0
Maalaiskunnissa — Landskommuner	2 285	20.9	1 659	15.2	4 289	39.2	2 695	24.7	10 928	100.0
Koko maassa — Hela landet	3 618	25.1	2 144	14.8	5 335	37.0	3 332	23.1	14 429	100.0

Aviottomiin lapsiin nähden asianlaita oli seuraava.

barn av öakta börd relativt störst, förutom på Åland, i Åbo och Björneborgs samt i S:t Michels län, 50.4 och 47.5 %, samt relativt minst i Kuopio och i Uleåborgs län, 25.8 och 33.0 %. Med hänsyn till landskommunerna var barnens av öakta börd relativa antal störst på Åland, 72.8 %, och därefter i Åbo och Björneborgs län, 58.4 %, i S:t Michels län, 53.8 %, och i Tavastehus län 53.2 %, samt relativt minst i Viborgs län, 28.7 %, och därefter i Kuopio län, 34.8 %. Då procentalet för utom äktenskapet födda av hela landets folkmängd icke är större än ungefär 8, ser man tydligt, i huru mycket större grad barn av öakta börd framom de inom äktenskap födda falla den kommunala fattigvården till last.

Följande tabell ger upplysning om i huru många fall de inom äktenskap födda barnens föräldrar levde eller voro döda.

Beträffande utom äktenskap födda barn var förhållandet följande.

	Föräldrarna levde		Vanhemmat elivt		Äiti eli, isä kuollut		Modern levde, fadern död		Äiti eli, isä kuollut		Modern levde, fadern okänd		Isä eli, äiti kuollut		Föräldrarna döda		Vanhemmat kuolleet		Vanhemmat okända		Yhteensä				
	Luku	%	Luku	%	Luku	%	Luku	%	Luku	%	Luku	%	Luku	%	Luku	%	Luku	%	Luku	%	Luku	%	Luku	%	
Kaupungeissa — Städer ..	622	26.0	129	5.4	1 244	52.0	78	3.2	253	10.6	37	1.5	31	1.3	2 394	100.0									
Maalaiskunnissa — Landskommuner	296	3.5	154	1.8	6 638	78.5	52	0.6	945	11.1	160	1.9	236	2.8	8 481	100.0									
Koko maassa — Hela landet	918	3.4	283	2.6	7 882	72.5	130	1.2	1 198	11.0	197	1.8	267	2.5	10 875	100.0									

Avustetuista aviosyntyisistä lapsista oli siten 51.8 %:lta joko isä tai äiti kuollut ja 23.1 % lapsista oli orpoja. Aviottomista lapsista 83.5 %:lla äiti eli ja 16.5 %:lla äiti oli kuollut tahi tuntematon. Aviottomain lasten ryhmään ovat ensitietojen antajat merkinneet kaikki ne lapset, joiden vanhemmat ovat tuntemattomat, vaikkakin osa näistä lapsista kuudunee aviosyntyisiin.

Av de understödda barnen av äkta börd voro sällunda 51.8 % sådana, vilkas fader eller moder var död; 23.1 % av barnen voro föräldralösa. Av de utom äktenskap födda barnen hade 83.5 % modern i livet, och i fråga om 16.5 % var modern död eller okänd. Till gruppen barn av öakta börd ha primäruppgifternas avgivare hänfört alla de barn, vilkas föräldrar äro okända, churu en del av dessa barn torde vara födda inom äktenskap.

V. Avunsaajain ikä.

Ikään nähden jaetaan varsinaiset avunsaajat kahteen pääryhmään, nimittäin 16 vuotta nuorempiin ja 16 vuotta vanhempiin. Edellisiä oli avustetuista kysymyksessä olevana vuonna 25 304 eli 28.9 % ja jälkimmäisiä 62 157 eli 71.1 %.

Varsinaisten avunsaajain koko luvusta oli vuonna 1928:

	Kaupungeissa Städer	Maalaiskunnissa Landskommuner	Koko maassa Hela landet
16 v. nuorempia — Under 16 år	25.5 %	30.2 %	28.9 %
16 v. vanhempia {miehiä — män	24.4 »	25.1 »	25.0 »
Över 16 år { naisia — kvinnor	50.1 »	44.7 »	46.1 »
Yhteensä — Summa	100.0 %	100.0 %	100.0 %

Kaikista avunsaajista oli siten lähes puolet 16 vuotta vanhempia naisia. Miespuolisia 16 vuotta vanhempia henkilöitä oli noin neljäsosa avunsaajien koko määrästä.

Seuraava taulukko osoittaa avunsaajain ryhmittymistä iän ja avustuksen muodon mukaan.

V. Understödstagarnas ålder.

Med hänsyn till åldern indelas de egentliga understödstagarna i tvenne huvudgrupper, nämligen understödstagare under 16 år och över 16 år. De förra utgjorde under ifrågavarande år 25 304 eller 28.9 % och de senare 62 157 eller 71.1 %.

Av hola antalet egentliga understödstagare voro år 1928:

Ikä — Ålder	Laitoksessa I anstalt intagna		Yksityishoi- dossa olleet Utackorde- rade		Muussa muo- dossa avus- tetut På annat sätt understödda		Yhteensä Summa	
	Luku Antal	%	Luku Antal	%	Luku Antal	%	Luku Antal	%
Alle 5 v:n — Under 5 år	2 039	5.5	1 951	8.8	69	0.3	4 059	4.6
5—9 v. — år	1 952	5.2	4 823	21.8	105	0.4	6 880	7.9
10—15 »	3 716	9.9	9 353	42.2	545	2.0	13 614	15.6
16—25 »	4 262	11.4	751	3.4	1 133	4.1	6 146	7.0
26—35 »	4 135	11.0	352	1.6	2 841	10.2	7 328	8.4
36—45 »	4 042	10.8	472	2.1	5 462	19.6	9 976	11.4
46—55 »	3 537	9.5	576	2.6	4 359	15.6	8 472	9.7
56—65 »	3 230	8.6	601	2.7	3 578	12.8	7 409	8.5
66—75 »	4 880	13.0	1 186	5.3	5 510	19.8	11 576	13.2
76 v. tai vanhemmat — 76 år och däröver	4 809	12.8	1 452	6.6	3 132	11.2	9 393	10.7
Tuntematon ikä — Okänd ålder	842	2.3	641	2.9	1 125	4.0	2 608	3.0
Yhteensä — Summa	37 444	100.0	22 158	100.0	27 859	100.0	87 461	100.0

Av samtliga understödstagare var sålunda ungefär hälften kvinnor över 16 år. Personer av mankön över 16 år utgjorde omkring en fjärdedel av hela antalet understödstagare.

Följande tabell utvisar understödstagarnas fördelning efter ålder och formen för understödet.

Ikä — Ålder	Laitoksessa I anstalt intagna		Yksityishoi- dossa olleet Utackorde- rade		Muussa muo- dossa avus- tetut På annat sätt understödda		Yhteensä Summa	
	Luku Antal	%	Luku Antal	%	Luku Antal	%	Luku Antal	%
Alle 5 v:n — Under 5 år	2 039	5.5	1 951	8.8	69	0.3	4 059	4.6
5—9 v. — år	1 952	5.2	4 823	21.8	105	0.4	6 880	7.9
10—15 »	3 716	9.9	9 353	42.2	545	2.0	13 614	15.6
16—25 »	4 262	11.4	751	3.4	1 133	4.1	6 146	7.0
26—35 »	4 135	11.0	352	1.6	2 841	10.2	7 328	8.4
36—45 »	4 042	10.8	472	2.1	5 462	19.6	9 976	11.4
46—55 »	3 537	9.5	576	2.6	4 359	15.6	8 472	9.7
56—65 »	3 230	8.6	601	2.7	3 578	12.8	7 409	8.5
66—75 »	4 880	13.0	1 186	5.3	5 510	19.8	11 576	13.2
76 v. tai vanhemmat — 76 år och däröver	4 809	12.8	1 452	6.6	3 132	11.2	9 393	10.7
Tuntematon ikä — Okänd ålder	842	2.3	641	2.9	1 125	4.0	2 608	3.0
Yhteensä — Summa	37 444	100.0	22 158	100.0	27 859	100.0	87 461	100.0

Kun otetaan huomioon, että ryhmään »tuntematon ikä» sisältyy 751 lasta, joista 208 oli laitoksissa olleita, 482 yksityishoidossa olleita ja 61 muussa muodossa avustettuja, käy edellä olevasta taulukosta selville, että laitoksissa hoidetuista on 16 vuotta nuorempia ollut 20.6 % ja 66 vuotta vanhempia avunsaajia 25.8 %. Yksityishoidossa olleista muodostavat 5—15-vuotisten lasten ikäryhmät yhteensä kaksi kolmasosaa, 64.0 %, koko lukumäärästä. Muussa muodossa avustetuista esiintyy 66—75-vuotisten ikäryhmä lukuisimpana, 19.8 %, ja sen jälkeen 36—45-vuotisten, 19.6 %.

Då man tager i betraktande, att i gruppen »okänd ålder» ingår 751 barn, av vilka 208 varit intagna i anstalter, 482 utackorderade och 61 på annat sätt understödda, framgår av ovanstående tabell, att av de i anstalt vårdade ha 20.6 % varit i åldern under 16 år och 25.8 % understödstagare i åldern över 66 år. Av de utackorderade bilda åldersgrupperna 5—15 års barn tillsammans två tredjedelar, 64.0 %, av hela antalet. Av de på annat sätt understödda framstår åldersgruppen 66—75 år såsom den talrikaste, 19.8 %, och därefter åldersgruppen 36—45 år, 19.6 %.

VI. Avunsaajain ammatti.

Varsinaisten 16 vuotta vanhempien avunsaajain ryhmitystä elinkeinon tai toimen mukaan osoittaa seuraava taulukko.

VI. Understödstagarnas yrke.

De egentliga understödstagarnas över 16 år fördelning efter näring eller syssla framgår av följande tabell.

Elinkeino tai toimi Näring eller syssla	Kaupungeissa Städer		Maalaiskunnissa Landskommuner		Koko maassa Hela landet	
	Luku Antal	% kaupungeissa avustetuista 1% av understödda- löfarna i städerna	Luku Antal	% maalaiskunnissa avustetuista 1% av understödda- löfarna i landskom- munerna	Luku Antal	% varsin 16 v. van- na avunsaajain 1% av de egentliga un- derstödstagarna över 16 år
Virkamiehiä ja vapaiden ammattien harjoittajia — Tjänstemän och idkare av fria yrken	195	1.1	110	0.3	305	0.5
Talonomistajia ja vuokraajia sekä palstatilallisia — Ägare och arrendatorer av lägenheter samt par- cellägare	35	0.2	1 085	2.4	1 120	1.3
Torppareita — Torpare	6	(0.03)	1 373	3.1	1 379	2.2
Maataloustyöläisiä, jotka omistivat asuntonsa — Lantarbetare, vilka voro ägare av sin bostad ..	17	0.1	2 135	4.3	2 152	3.5
Maataloustyöläisiä, jotka eivät omistaneet asuntoa — Lantarbetare, vilka icke voro ägare av sin bostad	61	0.4	17 992	40.0	18 053	29.1
Itsenäisiä liikkeenharjoittajia — Självständiga affärs- idkare	251	1.5	277	0.6	528	0.9
Liikeapulaisia ja työnjohtajia — Affärsbiträden och arbetsledare	348	2.0	164	0.4	512	0.8
Tohdas- y. m. ammattityöläisiä — Fabriks- m. fl. yr- kesarbetare	3 942	22.9	4 674	10.4	8 616	13.9
Muita työläisiä — Övriga arbetare	7 318	42.5	3 988	8.9	11 306	18.2
Merimiehiä ja kalastajia — Sjömän och fiskare	198	1.1	264	0.6	462	0.7
Yleisessä palveluksessa tai yksityisessä laitoksessa toimivaa palveluskuntaa — Bötjänste i allmän tjänst eller vid enskilda inrättningar	280	1.6	231	0.5	511	0.8
Yksityisten palvelijoita — Tjänare hos enskilda ..	2 095	12.2	2 708	6.0	4 803	7.7
Muun elinkeinon harjoittajia — Idkare av annan nä- ring	489	2.8	337	0.8	826	1.3
Henkilöitä ilman varsinaista tai tunnettua elinkei- noa tai tointa — Personer utan egentlig eller känd näring eller syssla	1 993	11.6	9 591	21.3	11 584	18.6
Yhteensä — Summa	17 228	100.0	44 929	100.0	62 157	100.0

Avunsaajain ryhmityksestä elinkeinon tai toimen mukaan käy selville, että kaupungeissa oli tohdas- y. m. ammattityöläisiä 22.9 %, muita työläisiä 42.5 % sekä yksityisten palvelijoita 12.2 % avustetuista. Maalaiskunnissa taas oli avunsaajista torppareita ja maataloustyöläisiä 47.9 %, tohdas- y. m. ammattityöläisiä 10.4 % ja muita työläisiä 8.9 %. Suuren ryhmän muodostavat myös ne henkilöt, jotka olivat ilman varsinaista tai tunnettua elinkeinoa tai tointa, nimittäin kaupungeissa 11.6 % ja maalaiskunnissa 21.3 % avustetuista.

Av understödstagarnas fördelning efter näring eller syssla framgår, att i städerna utgjorde fabriks- m. fl. yrkesarbetare 22.9 %, övriga arbetare 42.5 % samt tjänare hos enskilda 12.2 % av de understödda. I landskommunerna åter voro 47.9 % av understödstagarna torpare och lantarbetare, 10.4 % fabriks- m. fl. yrkesarbetare och 8.9 % övriga arbetare. En stor grupp bildas även av de personer, som voro utan egentlig eller känd näring eller syssla, nämligen i städerna 11.6 % och i landskommunerna 21.3 % av de understödda.

Koska lapsella ei yleensä ole omaa elinkeinoa tai tointa, täytyy, kun on selvitettävä, mihin yhteiskuntaluokkaan hänet on luettava, ottaa huomioon hänen vanhempainsa elinkeino tai toimi. Tämän seikan selvillesaamiseksi on vaadittu tietoa isän tai, jos hän on kuollut tai on tuntematon, äidin elinkeinosta tai toimesta. Jos molemmat vanhemmat ovat kuolleet, on isän viimeksi harjoittama elinkeino tai toimi ilmoitettu. Varsinaiset 16 vuotta nuoremmat avunsaajat ryhmittäytyivät isän (äidin) elinkeinon tai toimen mukaan seuraavasti.

Då ett barn i allmänhet icke utövar någon näring eller syssla, måste, då det gäller att utreda, till vilken samhällsklass det skall hänföras, föräldrarnas näring eller syssla tagas i betraktande. För uträkning härav ha uppgifter infördrats angående faderns eller, om han är död eller okänd, moderns näring eller syssla. Om båda föräldrarna äro döda, har den näring eller syssla uppgivits, som fadern senast utövat. De egentliga understödstagarna under 16 år fördelade sig efter faderns (moderns) näring eller syssla som framgår av följande tabell.

Elinkeino tai toimi Näring eller syssla	Kaupungeissa Städer		Maalaiskunnissa Landskommuner		Koko maassa Hela landet	
	Luku Antal	%	Luku Antal	%	Luku Antal	%
Virkamiehiä ja vapaiden ammattien harjoittajia — Tjänstemän och idkare av fria yrken	72	1.2	17	0.1	89	0.4
Talonomistajia ja vuokraajia sekä palstatilallisia — Ägare och arrendatorer av lägenheter samt par- cellägare	10	0.2	448	2.3	458	1.8
Torppareita — Torpare	3	(0.05)	447	2.3	450	1.8
Maataloustyöläisiä, jotka omistivat asuntonsa — Lantarbetare, vilka voro ägare av sin bostad . .	6	0.1	556	2.9	562	2.2
Maataloustyöläisiä, jotka eivät omistaneet asun- toaan — Lantarbetare, vilka icke voro ägare av sin bostad	26	0.4	7 912	40.8	7 938	31.4
Itsenäisiä liikkeenharjoittajia — Självständiga affärs- idkare	99	1.7	109	0.6	208	0.8
Liikeapulaisia ja työnjohtajia — Affärsbiträden och arbetsledare	127	2.2	49	0.2	176	0.7
Tehdas- y. m. ammattityöläisiä — Fabriks- m. fl. yr- kesarbetare	1 664	28.2	2 031	10.5	3 695	14.6
Muita työläisiä — Övriga arbetare	2 199	37.3	1 609	8.3	3 808	15.0
Merimiehiä ja kalastajia — Sjömän och fiskare	42	0.7	58	0.3	100	0.4
Yleisessä palveluksessa tai yksityisissä laitoksissa toimivaa palveluskuntaa — Betjante i allmän tjänst eller vid enskilda inrättningar	173	2.9	87	0.4	260	1.0
Yksityisten palvelijoita — Tjänare hos enskilda	1 035	17.6	3 240	16.7	4 275	16.9
Muun elinkeinon harjoittajia — Idkare av annan nä- ring	128	2.2	88	0.4	216	0.9
Henkilöitä ilman varsinaista tai tunnettua elinkeinoa tai tointa — Personer utan egentlig eller känd näring eller syssla	311	5.3	2 758	14.2	3 069	12.1
Yhteensä — Summa	5 895	100.0	19 409	100.0	25 304	100.0

Edellä olevasta taulukosta käy ilmi, että avustettujen lasten vanhemmista oli *kaupungeissa* lähes kaksi kolmasosaa, 65.5 %, tehdas- y. m. ammattityöläisiä ja «muita työläisiä». Huomattavan suuren ryhmän avustettujen lasten vanhemmista muodostivat myös yksityisten palvelijat, 17.6 %. *Maalaiskunnissa* taas maataloustyöläiset ja «muut työläiset» muodostivat 52.0 % avustettujen lasten vanhemmista, yksityisten palvelijat 16.7 % sekä henkilöt ilman varsinaista tai tunnettua elinkeinoa tai tointa 14.2 %.

Av tabellen framgår, att i *städerna* ungefär två tredjedelar, 65.5 %, av de understödda barnens föräldrar voro fabriks- m. fl. yrkesarbetare och «övriga arbetare». En avsevärt stor grupp av barnens föräldrar bildas även av tjänare hos enskilda, 17.6 %. I *landskommunerna* åter bildade lantarbetare och «övriga arbetare» 52.0 % av de understödda barnens föräldrar, tjänare hos enskilda 16.7 % samt personer utan egentlig, känd näring eller syssla 14.2 %.

VII. Avuntarpeen syy.

Avuntarpeen syyn mukaan ryhmittyivät varsinaiset 16 vuotta vanhemmat avunsaajat VI taulun mukaan siten, kuin seuraava taulukko osoittaa.

VII. Orsaken till understödsbehovet.

Efter orsaken till understödsbehovet grupperade sig de egentliga understödstagarna över 16 år enligt tabell VI, såsom framgår av följande tabell.

Avuntarpeen syy Orsaken till understödsbehovet	Kaupungeissa Städer		Maalaiskunnissa Landskommuner		Miehiä Män		Naisia Kvinnor		Yhteensä Summa	
	Luku Antal	%	Luku Antal	%	Luku Antal	%	Luku Antal	%	Luku Antal	%
Vanhudenheikkous — Ålderdomssvaghet	3 443	20.0	13 428	29.9	4 793	21.9	12 078	29.9	16 871	27.1
Kivullosuus, sairaus — Sjuklighet, sjukdom	6 904	40.1	11 299	25.1	7 653	35.1	10 550	26.2	18 203	29.3
Mielisairaus — Sinnessjukdom	2 698	15.7	5 578	12.4	3 965	18.2	4 311	10.7	8 276	13.3
Tylsämielisyyt — Sinnesslöhet	333	1.9	2 513	5.6	1 235	5.7	1 611	4.0	2 846	4.6
Sokeus — Blindhet	186	1.1	1 083	2.4	543	2.5	726	1.8	1 269	2.0
Kuurous — Dövhät	44	0.3	232	0.5	100	0.5	176	0.4	276	0.4
Raajarikkisuus — Vanförhet	174	1.0	1 085	2.4	668	3.1	591	1.5	1 259	2.0
Laiskuus, huolimattomuus — Lättja, häglöshet	61	0.4	303	0.7	230	1.1	134	0.3	364	0.6
Juoppous — Dryckenskap	97	0.6	138	0.3	208	0.9	27	0.1	235	0.4
Irtas elämä, irtolaisuus — Liderlighet, lösdriveri	43	0.2	484	1.1	46	0.2	431	1.2	527	0.9
Aviopolison — Makens (makans):										
työkyvyttömyys — arbetsoförmåga	55	0.3	176	0.4	65	0.3	166	0.4	231	0.4
laiskuus, huolimattomuus — lättja, häglöshet	5 (0.03)		38	0.1	2 (0.01)		41	0.1	43	0.1
juoppous — dryckenskap	30	0.2	38	0.1	10 (0.05)		58	0.1	68	0.1
irtas elämä, irtolaisuus — liderlighet, lösdriveri	2 (0.01)		9 (0.02)		—		11 (0.03)		11 (0.02)	
perheensä hylkääminen — övergivande av sin familj	327	1.9	543	1.2	31	0.1	839	2.1	870	1.4
vapausrangaistus — frihetsstraff	52	0.3	115	0.3	2 (0.01)		165	0.4	167	0.3
kuolema — död	400	2.3	2 235	5.0	36	0.2	2 599	6.4	2 635	4.2
Perheen lukuisuus — Familjens talrikhet	509	2.9	3 181	7.1	1 161	5.3	2 529	6.3	3 690	5.9
Aviottoman lapsen elättäminen — Försörjning av oäkta barn	361	2.1	1 682	3.7	—		2 043	5.1	2 043	3.3
Työnpuute, työriitä — Arbetsbrist, arbetstvist	547	3.2	102	0.2	382	1.7	267	0.7	649	1.1
Muu syy — Annan orsak	957	5.5	667	1.5	702	3.2	922	2.3	1 624	2.6
Yhteensä — Summa	17 228	100.0	44 929	100.0	21 832	100.0	40 325	100.0	62 157	100.0

Taulukosta käy selville, että vanhudenheikkous, kivullosuus, sairaus, mielisairaus ja tylsämielisyyt ovat tavallisimmat syyt köyhänavun pyytämiseen. Lähes kolmen neljäsosan eli 74.3 %:n kaikista 16 vuotta vanhemmista avustetuista on nimittäin ilmoitettu näiden syiden perusteella saaneen kunnalliselta köyhäinhoidolta apua. Mainittuihin syihin liittyvät läheisesti sokeus, kuurous ja raajarikkisuus, yhteensä 4.4 % kaikista tapauksista. Avunsaajista oli 80.6 %:lla avunsaajaan itseensä kohdistuva syy avuntarpeeseen, kun taas aviopolison aiheuttamia avuntarpeen syitä oli 6.5 %. Jos yhdistetään viimeainittuihin syihin perheen lukuisuus ja aviottoman lapsen elättäminen avuntarpeen syinä, olivat perheikät aiheuttaneet avuntarpeen 15.7 %:lla kaikista avustetuista. Työnpuute, työriitä ja »muut syyt» yhteensä ovat

Av tabellen framgår, att ålderdomssvaghet, sjuklighet, sjukdom, sinnessjukdom och sinnesslöhet äro de vanligaste orsakerna till anhållan om fattigunderstöd. Ungefär tre fjärdedelar eller 74.3 % av alla understödstagare över 16 år ha nämligen enligt uppgifterna på grund av dessa orsaker erhållit understöd av den kommunala fattigvården. Till de nämnda orsakerna ansluta sig nära blindhet, dövhät och vanförhet, tillsammans 4.4 % av alla fall. För 80.6 % av understödstagarna hänförde sig orsaken till understödsbehovet till understödstagaren själv, under det att beträffande 6.5 % understödsbehovet hade orsakats av make eller maka. Läger man till ovannämnda orsaker familjens talrikhet och försörjning av oäkta barn, finner man, att familjeförhållanden varit orsaken till understödsbehovet i fråga om 15.7 % av alla un-

olleet avuntarpeen syynä 3.7 %:lla kaikista tapauksista. Edelleen on taulukon mukaan 3.7 % avunsaajista laiskuuden, huolimattomuuden, juoppouden, irstaan elämän tai irtolaisuuden takia itse ollut syypää köyhyyteensä tai perheenelättäjän laiskuuden, perheensä hylkäämisen tai vapausrangaistuksen johdosta joutunut sellaiseen hätätilaan, että heidän on täytyntä pyytää köyhäinhoidolta apua. — Verrattaessa kaupungeissa ja maaseudulla vallitsevia oloja käy selville, että vanhuudenheikkous ja perheen lukuisuus ovat suhteellisesti useammin ilmaantuvat syyt köyhäinavun antoon maaseudulla kuin kaupungeissa, joissa taas asianlaita on päinvastainen, mitä tulee kivullosuuteen, sairauteen, työnpuutteeseen ja työriitaan avustuksen myöntämisenä. Eri sukupuoliin nähden käy edelläolevasta taulukosta selville, että 2.2 % miespuolisista ja 1.6 % naispuolisista avunsaajista laiskuutensa, juoppoutensa, irstaan elämänsä ja irtolaisuutensa vuoksi itse ovat olleet syynä köyhyyteensä. Aviopuolison laiskuus, huolimattomuus, juoppous, irstas elämä, irtolaisuus ja perheensä hylkääminen oli avuntarpeen syynä 2.3 %:lla naispuolisista avunsaajista, kun vastaava prosenttiluku miespuolisiin avunsaajiin nähden oli vain 0.1. Naisista 5.1 % on saanut köyhäinapua avioliiton ulkopuolella syntyneiden lastensa elättämistä varten.

Miten 16 vuotta nuoremmat avunsaajat ryhmittäytyivät ensitietojen perusteella avuntarpeen syyen mukaan, osoittaa seuraava taulukko.

derstödstagare. Arbetsbrist, arbetstvist och »annan orsak» ha tillsammans utgjort anledningen till understödsbehovet i 3.7 % av samtliga fall. Vidare ha enligt tabellen 3.7 % av understödstagarna på grund av lättja, häglöshet, dryckenskap, liderlighet eller lösdriveri själva varit orsaken till sin fattigdom eller på grund av familjeförsörjarens lättja, övergivande av sin familj eller frihetsstraff råkat i en sådan belägenhet, att de måst söka hjälp hos fattigvården. — En jämförelse mellan förhållandena i städerna och landsbygden giver vid handen, att ålderdomssvagheter och familjens talrikhet äro på landsbygden jämförelsevis oftare uppträdande orsaker till beviljande av fattigunderstöd än i städerna, i vilka åter ett omvänt förhållande är rådande vad beträffar sjuklighet, sjukdom, arbetsbrist och arbetstvist såsom orsaker till understödsbehovet. Med hänsyn till olika kön framgår av ovanstående tabell, att 2.2 % av de manliga och 1.6 % av de kvinnliga understödstagarna genom lättja, dryckenskap, liderlighet och lösdriveri själva förvällat sin fattigdom. Makens lättja, häglöshet, dryckenskap, liderlighet, lösdriveri och övergivande av sin familj hade vällat understödsbehovet för 2.3 % av de kvinnliga understödstagarna, under det att motsvarande procenttal i fråga om manliga understödstagare var endast 0.1. Av kvinnorna ha 5.1 % erhållit fattigunderstöd för försörjning av sina utom äktenskap födda barn.

Huru understödstagarna under 16 år enligt primäruppgifterna gruppera sig efter orsaken till understödsbehovet, utvisar följande tabell.

Avuntarpeen syy Orsaken till understödsbehovet	Kaupungeissa Städer		Maalaiskunnissa Landskommuner		Koko maassa Hela landet	
	Luku Antal	%	Luku Antal	%	Luku Antal	%
	Lapsen — Barnets — kivullosuus, sairaus — sjuklighet, sjukdom	552	9.4	664	3.4	1 216
» » mielisairaus — sinnessjukdom	24	0.4	71	0.4	95	0.4
» » tylsämielisyys — sinnesslöhet	21	0.4	197	1.0	218	0.9
» » sokeus — blindhet	4	0.1	35	0.2	39	0.2
» » kuurous — dövhet	6	0.1	44	0.2	50	0.2
» » raajarikkoisuus — vanförhet	9	0.2	111	0.6	120	0.5
Isän, äidin tai molempien vanhempien kuolema — Faderns, moderns eller bägge föräldrarnas död	1 498	25.4	6 382	32.9	7 880	31.1
työkyvyttömyys — arbetsoförmåga	107	1.8	840	4.3	947	3.7
sairaus — sjukdom	598	10.1	841	4.3	1 439	5.7
laiskuus, huolimattomuus — lättja, häglöshet	149	2.5	774	4.0	923	3.6
juoppous — dryckenskap	190	3.2	266	1.4	456	1.8
irstas elämä, irtolaisuus — liderlighet, lösdriveri	207	3.5	2 603	13.4	2 810	11.1
lapsensa hylkääminen — övergivande av sitt barn	815	13.8	2 485	12.8	3 300	13.0
vapausrangaistus — frihetsstraff	114	1.9	161	0.8	275	1.1
Perheen suurilukuisuus — Familjens talrikhet ..	481	8.2	2 824	14.6	3 305	13.1
Muu syy — Annan orsak	1 120	19.0	1 111	5.7	2 231	8.8
Yhteensä — Summa	5 895	100.0	19 409	100.0	25 304	100.0

Kuten edellä olevasta taulukosta käy selville, muodostivat isän, äidin tai molempain vanhempien kuolema 31.1 %, laiskuus, huolimattomuus, juoppous, irstas elämä, irtolaisuus, lapsensa hylkääminen ja vapausrangaistus kaikkiaan 30.6 % sekä perheen suurilukuisuus 13.1 % kaikista tapauksista. Lasten oma sairaus tai ruumiinvikaisuus oli avuntarpeen syynä vain 7.0 %:lla kaikista avustetuista lapsista. — Vuosi vuodelta on kaupunkien ja maaseudun olojen välillä ilmennyt se erilaisuus, ettei isän tai äidin kuolema läheskään yhtä usein kaupungeissa kuin maaseudulla ole antanut köyhähoidolle aihetta ryhtyä näytteen jääneitä lapsia auttamaan. Syynä siihen näyttää osaltaan olevan se, että leskeksi jääneillä naisilla kaupungeissa on suurempi mahdollisuus kuin maaseudulla työllään pitää huolta omasta toimeentulostaan ja lastensa elätkesestä.

Seuraavassa taulukossa esitetään aviosyntyisten ja aviottomien lasten ryhmitystä avuntarpeen syyn mukaan.

Såsom av tabellen framgår, bildade faderns, moderns eller båda föräldrarnas död 31.1 %, lättja, häglöshet, dryckenskap, liderlighet, lösdriveri, övergivande av sitt barn och frihetsstraff tillsammans 30.6 % samt familjens talrikhet 13.1 % av alla fall. Sjukdom eller kroppslig lyte hos barnen själva var orsak till understödsbehovet för endast 7.0 % av samtliga understödda barn. — År för år har mellan förhållandena i städerna och på landsbygden den olikheten framträtt, att faderns eller moderns död icke ens tillnärmelsevis lika ofta i städerna som på landsbygden givit fattigvården anledning att skrida till bispringande av efterlämnade barn. Orsaken härtill torde delvis vara den, att änkorna i städerna ha större möjlighet än änkorna på landsbygden att genom arbete skaffa sig och sina barn utkomst.

I följande tabell angives, huru de inom och utom äktenskap födda barnen fördelade sig efter orsaken till understödsbehovet.

Avuntarpeen syy Orsaken till understödsbehovet	Aviosyntyiset lapset Barn av äkta börd		Aviottomat lapset Barn av oäkta börd	
	Luku Antal	%	Luku Antal	%
	Lapsen — Barnets — kivullosuus, sairaus — sjuklighet, sjukdom	884	6.1	332
» » mielisairaus — sinnessjukdom	65	0.4	30	0.3
» » tylsämielisyyt — sinnesslöhet	112	0.8	106	1.0
» » sokeus — blindhet	25	0.2	14	0.1
» » kuurous — dövhet	40	0.3	10	0.1
» » raajarikkoisuus — vanförhet	76	0.5	44	0.4
Isän, äidin tai molempien vanhempien kuolema — Faderns, moderns eller bägge föräldrarnas död	6 431	44.6	1 449	13.3
työkyvyttömyys — arbetsoförmåga	494	3.4	463	4.3
sairaus — sjukdom	885	6.1	554	5.1
laiskuus, huolimattomuus — lättja, häglöshet	397	2.7	526	4.8
juoppous — dryckenskap	412	2.9	44	0.4
irstas elämä, irtolaisuus — liderlighet, lösdriveri	174	1.2	2 636	24.2
lapsensa hylkääminen — övergivande av sitt barn	1 199	8.3	2 101	19.3
vapausrangaistus — frihetsstraff	196	1.4	79	0.7
Perheen suurilukuisuus — Familjens talrikhet	2 253	15.6	1 052	9.7
Muu syy — Annan orsak	796	5.5	1 435	13.2
Yhteensä — Summa	14 429	100.0	10 875	100.0

Tämä taulukko osoittaa, että syy, miksi lapset joutuvat köyhähoidon avustettaviksi, on sängen erilainen, riippuen niiden aviollisesta tai aviottomasta syntyperästä. Aviosyntyisistä lapsista on siten suunnilleen puolet, 44.6 %, saanut avustusta sen vuoksi, että isä, äiti tai molemmat vanhemmat ovat kuolleet, kun vastaava luku aviottomiin lapsiin nähden oli vain 13.3 %. Sen sijaan on 48.3 %:lla aviottomista lapsista avuntarpeen syyksi ilmoitettu äidin irstas elämä, irtolaisuus, laiskuus, huolimattomuus ja lapsensa hylkääminen.

Denna tabell utvisar, att orsaken, varför barnen falla fattigvården till last, är ganska olika, beroende på deras äkta eller oäkta börd. Av de inom äktenskap födda barnen har sålunda ungefär hälften, 44.6 %, erhållit understöd på grund därav, att fadern, modern eller bägge föräldrarna varit döda, medan motsvarande tal, vad utom äktenskap födda barn beträffar, var blott 13.3 %. Däremot har vidkommande 48.3 % av de utom äktenskap födda barnen såsom orsak till understödsbehovet uppgivits moderns liderlighet, lösdriveri, lättja, häglöshet och övergivande av sitt barn.

VIII. Köyhäinhoidon kustannukset.

Köyhäinhoidon kustannukset niin hyvin koko maassa kuin eri lääneissä selviävät VIII taulusta, joka samalla osoittaa, kuinka paljon tuloja kunnallisella köyhäinhoidolla on ollut käytettävään. Tulot samoin kuin menotkin on ilmoitettu siten, ettei tuloista ole vähennetty niitä kustannuksia, joita kunnilla on ollut niitä hankkiessaan, yhtä vähän kuin suoritetuista menoista on vähennetty niitä erii, jotka mahdollisesti ovat tulleet korvatuiksi tuloilla. Niin hyvin tulo- kuin menopuolella on otettu huomioon luonnossa ja työssä tehdyt suoritukset. Niiden arvo on ilmoitettu eri paikkakunnilla vallinneiden hintojen mukaan. Tuloina on otettu huomioon kaikki, mitä vuoden kuluessa köyhäinhoitoa varten on kannettu tai saatu, ja menoina kaikki, mitä köyhäinhuolto tarkoituksiin on maksettu tai käytetty, katsomatta siihen onko osa tuloja ja menoja aiheutunut jonkin muun vuoden köyhäinhoidosta.

Köyhäinhuoltotyöhdyskuntien menot jakautuivat vuonna 1928 eri menoryhmiin seuraavalla tavalla.

VIII. Kostnaderna för fattigvården.

Kostnaderna för fattigvården såväl i hela landet som i olika län framgå av tabell VIII, som tillika utvisar, huru stora inkomster den kommunala fattigvården haft till sitt förfogande. Inkomsterna liksom även utgifterna ha angivits sålunda, att från inkomsterna icke avdragits de kostnader, som kommunen haft för ernandet av dem, lika litet som från de orlagda utgifterna minskats de belopp, som till äventyrs blivit ersatta genom inkomster. Såväl på utgifts- som inkomstsidan ha natura- och arbetsprestationer observerats. Deras värde har uppgivits enligt på resp. orter gängse pris. Såsom inkomst har observerats allt, som under årets lopp uppburits eller erhållits för fattigvården, och såsom utgift allt, som utbetalats eller förbrukats för fattigvårdsändamål, oavsett om en del inkomster eller utgifter till äventyrs föranletts av fattigvården under något annat år.

Fattigvårdssamhälleas utgifter fördelade sig på olika utgiftsposter under år 1928 på följande sätt.

	Kaupungeissa Städer		Maalaiskunnissa Landskommuner		Koko maassa Hela landet	
	Mk	$\frac{1}{100}$ av menoista I % av utgift- terna	Mk	$\frac{1}{100}$ av menoista I % av utgift- terna	Mk	$\frac{1}{100}$ av menoista I % av utgift- terna
Hallinto ja valvonta — Förvaltning och tillsyn ..	5 746 046	6.8	3 701 674	2.0	9 447 720	3.5
Kunnalliskodit ja muut köyhäinhuoltolautakuntien ja lastensuojelulautakuntien alaiset laitokset sekä niiden hoidokkaat — Kommunallhem och övriga fattigvårdsnämnder och barnskyddsnämnder underlydande anstalter samt i dem intagna personer	36 262 068	42.8	60 178 004	32.3	96 440 072	35.6
a) varsinaiset menot — egentliga fattigvårdsutgifter	3 934 707	4.7	23 800 320	12.6	27 785 027	10.2
b) maatalousmenot — utgifter för lantbruk ..						
Muulle paikkakunnalle kunnalliskotiin hoidettaviksi toimitetut — Utgifter för personer, som befordrats till kommunallhem å annan ort	60 998	0.1	821 468	0.4	882 466	0.3
Osuudet piirimielisairaaloihin — Andel i distriktsinnessjukhus	1 607 627	1.9	7 566 893	4.1	9 174 520	3.4
Osuudet työlaitoksiin — Andel i arbetsinrättning ..	367 427	0.4	2 024 573	1.1	2 392 000	0.9
a) sairaaloissa ja parantoloissa — i sjukhus och sanatorier	11 859 324	14.0	15 596 103	8.4	27 455 427	10.1
b) aistivalliskouluissa — i abnormskolor	216 194	0.2	453 474	0.2	669 668	0.2
c) muissa laitoksissa — i övriga anstalter	1 145 339	1.3	1 846 213	0.7	2 491 552	0.9
Yksityishoidossa olleet — Utackorderade	7 010 085	8.3	26 043 648	14.0	33 053 733	12.2
a) varsinaiset avunsaajat — egentliga understödstagare	12 810 323	15.1	30 596 757	16.4	43 407 080	16.0
b) muut avunsaajat — övriga understödstagare	986 765	1.2	5 129 320	2.7	6 116 085	2.3
Muussa muodossa avustetut — På annat sätt understödda	886 360	1.0	5 727 863	3.1	6 614 223	2.4
Korvaus muille kunnille — Ersättning till andra kommuner	1 850 439	2.2	3 458 553	1.8	5 308 992	2.0
Muut menot — Övriga utgifter						
Yhteensä — Summa	84 793 702	100.0	186 444 863	100.0	271 238 565	100.0

Edelliseen vuoteen verraten ovat köyhäinhoidon menot vuonna 1928 lisääntyneet kaupungeissa 7 610 938 mk eli 9.9 %, maalaiskunnissa 13 436 968 eli 7.8 % ja koko maassa 21 047 906 mk eli 8.4 %.

Laitoshoidon kustannukset ovat kaupungeissa olleet noin kaksi kolmasosaa köyhäinhoidon kokonaismenoista, kun sen sijaan kustannukset yksityishoitoon sijoitetuista ja muussa muodossa avustetuista ovat maalaiskunnissa kaupunkien kustannuksiin verrattuna suhteellisesti paljon suuremmat. Köyhäinhoidon hallinto- ja valvontakustannukset ovat olleet suhteellisesti noin kolme kertaa suuremmat kaupungeissa kuin maalaiskunnissa.

Köyhäinhoitoyhdyskuntien tulot jakautuvat samana vuonna eri tuloryhmiin seuraavalla tavalla.

Jämfört med föregående år ha fattigvårdsutgifterna år 1928 ökat i städerna med 7 610 938 mk eller 9.9 %, i landskommunerna med 13 436 968 eller 7.8 % och i hela landet med 21 047 906 mk eller 8.4 %.

Kostnaderna för anstaltsvården hava i städerna utgjort c:a två tredjedelar av fattigvårdens totala utgifter, under det att kostnaderna för utackorderade och de i annan form understödda äro i landskommunerna relativt högre än i städerna. Kostnaderna för fattigvårdens förvaltning och tillsyn äro förhållandevis omkring tre gånger större i städerna än i landskommunerna.

Fattigvårdssamhällellenas inkomster fördelade sig under samma år på olika inkomstposter som följer.

	Kaupungeissa Städer		Maalaiskunnissa Landskommuner		Koko maassa Hela landet	
	Mk	$\frac{0}{100}$ av tulosta av inkom- sterina	Mk	$\frac{0}{100}$ av tulosta av inkom- sterina	Mk	$\frac{0}{100}$ av tulosta av inkom- sterina
Kunnalliskodit ja muut köyhäinhoidolautakuntien ja lastensuojelulautakuntien alaiset laitokset — Kommunahem och övriga fattigvårdsnämnder och barnskyddsnämnder underlydande anstalter						
a) kulutettujen omien tuotteiden arvo — värdet av förbrukade egna alster	6 017 480	7.1	24 121 037	12.9	30 138 517	11.1
b) rahatuloja — penning- inkomster	1 862 447	2.2	6 358 586	3.4	8 221 033	3.0
Kuolinpesämaksut — Bouppteckningsavgifter	278 718	0.3	853 282	0.5	1 132 000	0.4
valtiolta — staten	5 606 553	6.6	3 590 179	1.9	9 196 732	3.4
Korvaukset — Ersättning av						
muilta kunnilta — andra kommuner	4 332 775	5.1	6 734 168	3.6	11 066 943	4.1
yksityisiltä henkilöiltä — enskilda personer....	2 991 605	3.6	4 136 961	2.2	7 128 566	2.6
Muut kunnalta saadut varat — Övriga av kommunen erhållna medel	61 336 308	72.4	139 180 149	74.7	200 566 457	74.0
Lahjat — Gåvor	20 908	(0.02)	119 804	0.1	140 712	0.1
Muut tulot — Övriga inkomster	2 296 908	2.7	1 350 697	0.7	3 647 605	1.3
Yhteensä — Summa	84 793 702	100.0	186 444 863	100.0	271 238 565	100.0

Edellä olevassa taulukossa mainittuihin, valtiolta saatuihin korvauksiin nähden on huomattava, että tähän tuloryhmään sisältyy paitsi valtion korvattavia köyhäinhoitokustannuksia myös valtionapu sotaorpojen huoltamiseksi, joihin tarkoituksiin kysymyksessä olevan vuoden tulo- ja menoarvioon arviomäärärahoina oli otettu yhteensä 8 300 000 mk.

Kymmenvuotiskautena 1919—1928 köyhäinhoidon menot olivat eri vuosina:

Beträffande de i ovannämnda tabell upptagna beloppen för ersättning av staten bör märkas, att i denna inkomstpost ingå utom kostnader för fattigvård, som bör ersättas av staten, även statsunderstöd för vården av krigsvärnlösa, för vilka ändamål uti inkomst- och utgiftsförslaget för ifrågavarande år hade upptagits ett belopp av inalles 8 300 000 mk.

Under tioårsperioden 1919—1928 utgjorde utgifterna för fattigvården:

	Kaupungeissa Städer mk	Maalaiskunnissa Landskommuner mk	Koko maassa Hela landet mk
Vuonna — År 1919	20 589 845	65 416 228	86 006 073
» 1920	26 338 250	82 516 041	108 854 291
» 1921	36 341 642	97 602 152	133 943 794
» 1922	43 530 638	109 358 343	152 888 981
» 1923	53 961 446	116 604 528	170 565 974
» 1924	60 206 072	130 000 198	190 206 270
» 1925	69 130 395	144 631 413	213 761 808
» 1926	73 431 446	154 556 366	227 987 812
» 1927	77 182 764	173 007 895	250 190 659
» 1928	84 793 702	186 444 863	271 238 565

Kuten ylläolevasta näkyy, ovat köyhäin-
hoidon menot vuosi vuodelta nousseet.

Suurimmat absoluuttiset köyhäin-
hoitomenot olivat vuonna 1928 ensitietojen mukaan seuraavissa kaupungeissa: Helsingissä 35 869 913 mk, niistä lastensuojelulautakunnan menot 12 661 273 mk, Tampereella 8 658 760 mk, niistä lastensuojelulautakunnan menot 2 800 062 mk, Turussa 7 706 639 mk, niistä lastensuojelulautakunnan menot 2 309 783 mk, Viipurissa 6 119 754 mk, niistä lastensuojelulautakunnan menot 2 904 456 mk ja Vaasassa 2 711 676 mk. Absoluuttisesti pienimmät nämä menot olivat Maarianhaminassa 66 579 mk, Naantalissa 78 853 mk ja Uudessakaarlepyyssä 85 086 mk.

Yli miljoonan markan kohosivat köyhäin-
hoidon menot 25 maalaiskunnassa, 500 000 mar-
kan ja miljoonan markan välillä ne vaihtelivat
105 kunnassa ja 200 000—500 000 markan välillä
295 köyhäinhoitoyhdyskunnassa. Edellä mai-
nittua pienemmät menot oli 161 kunnassa.

Jos köyhäinhoidon kustannukset kokonaisuudessaan jaetaan tasan asukasluvun mukaan sekä koko maassa että erikseen kaupungeissa ja maa-
seudulla, tulee kustannuksia keskimäärin asu-
kasta kohden:

Såsom av ovanstående framgår, ha fattigvår-
dens inkomster och utgifter år för år stigit.

De största absoluta fattigvårdskostnaderna hade enligt primäruppgifterna under år 1928 följande städer: Helsingfors 35 869 913 mk, därav utgifter för barnskyddsnämnden 12 661 273 mk, Tammerfors 8 658 760 mk, därav utgifter för barnskyddsnämnden 2 800 062 mk, Åbo 7 706 639 mk, därav utgifter för barnskyddsnämnden 2 309 783 mk, Viborg 6 119 754 mk, därav utgifter för barnskyddsnämnden 2 904 456 mk och Vasa 2 711 676 mk. Absolut taget voro dessa utgifter minst i följande av landets städer: Mariehamn 66 579 mk, Nådendal 78 853 mk och Nykarleby 85 086 mk.

Över en miljon stego kostnaderna för fattigvården i 25 landskommuner, mellan 500 000 mark och en miljon i 105 kommuner och mellan 200 000—500 000 mark i 295 fattigvårdssamhällen. Mindre kostnader än de ovannämnda förekom i 161 kommuner.

Vid jämn fördelning av de totala kostnaderna för fattigvården på antalet invånare såväl i hela landet som särskilt i städerna och på landsbygden erhållas följande belopp i medeltal per invånare:

	Kaupungeissa Städer mk	Maalaiskunnissa Landskommuner mk	Koko maassa Hela landet mk
Vuonna — År 1919	39: 01	23: 30	25: 79
» 1920	49: 10	29: 15	32: 32
» 1921	66: 21	34: 20	39: 37
» 1922	78: 54	37: 96	44: 51
» 1923	97: 36	40: 47	49: 65
» 1924	102: 51	44: 71	54: 42
» 1925	115: 36	49: 41	60: 62
» 1926	120: 55	52: 41	64: 07
» 1927	124: 37	57: 93	69: 44
» 1928	133: 03	62: 68	75: 10

Seuraava taulukko osoittaa köyhäinhoitoyhdykskuntien menojen jakaantumista keskimäärin asukasta kohden vuonna 1928 eri lääneissä sekä erikseen kaupungeissa ja maalaiskunnissa.

Följande tabell utvisar fördelningen av fattigvårdssamhälleas utgifter i medeltal per invånare under år 1928 i olika län samt särskilt för städer och landskommuner.

	Kaupungeissa Städer mk	Maalaiskunnissa Landskommuner mk	Koko läänissä Hela länet mk
Uudenmaan läänissä — Nylands län	155: 43	85: 34	120: 70
Turun ja Porin läänissä — Åbo o. Björneborgs län	124: 94	61: 07	72: 85
Ahvenanmaan maakunnassa — Landskapet Åland	40: 65	30: 33	30: 95
Hämeen läänissä — Tavastehus län	140: 15	82: 23	92: 99
Viipurin » — Viborgs län	115: 79	56: 08	64: 43
Mikkelin » — S:t Michels län	110: 79	82: 16	83: 80
Kuopion » — Kuopio län	92: 19	82: 71	83: 52
Vaasan » — Vasa län	105: 82	40: 55	46: 28
Oulun » — Uleåborgs län	115: 48	51: 51	57: 76

Kuten edellä olevasta näkyy, olivat köyhäin­hoidon kustannukset vuonna 1928 väkilukuun verraten suurimmat Uudenmaan ja Hämeen lääneissä, pienimmät taas Ahvenanmaan maa­kunnassa ja Vaasan läänissä.

Yksityisten kuntien köyhäin­hoitokustannusten määrät poikkeavat kuitenkin usein tuntuvasti näistä keskimääristä, joita laskettaessa on otettu huomioon köyhäin­hoidon kaikki kustannukset eikä vain suoranaisia hoito-, elatus- ja avustus­kustannuksia. Seuraavassa yhdistelmässä, josta näkyy kes­kikustannuksen määrä henkilöä kohden väestöstä eri kaupungeissa vuonna 1928, kaupungit on järjestetty alenevan määrän mukaan.

Såsom av ovanstående framgår, voro kostna­derna för fattigvården i förhållande till invånar­antalet år 1928 störst i Nylands och Tavastehus län, minst åter i landskapet Åland och Vasa län.

I de enskilda kommunerna avvika likväl fat­tigvårdskostnaderna ofta kännbart från dessa medeltal, vid uträk­nandet av vilka beaktats fat­tigvårdens samtliga kostnader och icke blott de direkta utgifterna för vård, försörjning och understöd. I följande sammanställning, utvi­sande medelkostnaden per person beräknad på antalet invånare i de olika städerna år 1928, äro städerna ordnade i avtagande serie efter medel­kostnadens belopp.

	Mk		Mk
Kemi	218: 67	Oulu — Uleåborg	106: 88
Tampere — Tammerfors	160: 30	Mikkeli — S:t Michel	103: 27
Helsinki — Helsingfors	157: 76	Tornio — Torneå	101: 58
Borgå — Porvoo	156: 90	Kristinestad — Kristiinankaupunki ..	98: 67
Kotka	143: 06	Jakobstad — Pictarsaari	98: 29
Savonlinna — Nyslott	137: 32	Raashe — Brahestad	96: 27
Lovisa — Loviisa	123: 47	Uusikaupunki — Nystad	89: 67
Lappeenranta — Villmanstrand	122: 72	Kuopio	89: 61
Pori — Björneborg	121: 53	Turku — Åbo	84: 43
Jyväskylä	120: 36	Hämeenlinna — Tavastehus	81: 56
Ekenäs — Tammisaari	120: 23	Iisalmi	80: 26
Hamina — Fredrikshamn	113: 96	Rauma — Raumo	74: 90
Joensuu	113: 70	Lahti	74: 43
Viipuri — Viborg	113: 08	Käkisalmi — Kexholm	71: 74
Kajaani — Kajana	111: 91	Sortavala — Sordavala	71: 61
Naantali — Nådendal	111: 53	Nykarleby — Uusikaarlepyy	64: 80
Hangö — Hanö	110: 10	Kaskö — Kaskinen	63: 07
Vaasa — Vasa	109: 47	Heinola	61: 36
Gamlakarleby — Kokkola	109: 27	Mariehamn — Maarianhamina	40: 65

Kauppalloissa kysymyksessä olevat keskikutannukset olivat seuraavat:

	Mk
Forssa	125: 13
Lohja — Lojo	124: 21
Vammala	121: 26
Hyvinkää — Hyvinge	103: 75
Valkoakoski	102: 98
Haaga — Haga	101: 46
Kouvola	91: 20
Kerava	77: 28

Maalaiskunnista olivat köyhäinhuoltoimenot asukaslukuun verrattuina suurimmat seuraavissa kunnissa:

Uudenmaan läänissä: Oulunkylässä 237: 44 mk, Espoossa 177: 22 mk, Brändöössä 158: 01 mk ja Nurmijärvellä 131: 03 mk.

Turun ja Porin läänissä: Kaarinassa 240: 33 mk, Sauvossa 157: 20 mk, Maariassa 145: 01 mk, Uskelassa 125: 71 mk ja Halikossa 119: 16 mk.

Ahvenanmaan maakunnassa: Saltvikissä 34: 31 mk, Sundissa 30: 32 mk, Vårdöössä 29: 47 mk, Finströmissä 27: 84 mk ja Jomalassa 23: 51 mk.

Hämeen läänissä: Mäntässä 205: 39 mk, Säynätsalossa 190: 72 mk, Messukylässä 122: 73 mk, Jämsässä 120: 10 mk ja Hämeenlinnan maalaiskunnassa 118: 78 mk.

Viipurin läänissä: Viipurin maalaiskunnassa 111: 61 mk, Hiitolassa 106: 06 mk, Pyhtäällä 102: 19 mk, Käkisalmen maalaiskunnassa 91: 94 mk ja Joutsenossa 90: 47 mk.

Mikkelin läänissä: Haukivuorella 157: 98 mk, Rantasalmella 140: 55 mk, Säamingissä 103: 67 mk, Sulkayalla 100: 89 mk ja Heinävedellä 100: 47 mk.

Kuopion läänissä: Leppävirroilla 153: 67 mk, Karttulassa 144: 63 mk, Maaningalla 143: 23 mk, Tervossa 131: 87 mk ja Rautalammilla 118: 62 mk.

Vaasan läänissä: Petäjävedellä 96: 20 mk, Keuruulla 95: 13 mk, Laukaassa 85: 70 mk, Jyväskylän maalaiskunnassa 81: 79 mk ja Toivakassa 74: 88 mk.

Oulun läänissä: Inarissa 186: 06 mk, Oulujoenla 145: 88 mk, Haukiputaalla 97: 04 mk, Kemin maalaiskunnassa 87: 49 mk ja Taivalkoskella 87: 32 mk.

Pienimmät olivat köyhäinhuoltoimenot asukaslukuun verrattuina seuraavissa maalaiskunnissa:

Uudenmaan läänissä: Anjalassa 26: 88 mk, Liljendaalissa 27: 98 mk, Sammatissa 29: 88 mk, Elimäellä 32: 48 mk ja Bromarvissa 36: 39 mk.

I köpingarna voro ifrågavarande medelkostnader följande:

	Mk
Riihimäki	76: 10
Loimaa	71: 45
Salo	63: 86
Koivisto	54: 19
Grankulla	38: 15
Nurmes	37: 78
Lahdenpohja	33: 71

På landsbygden voro utgifterna för fattigvården i förhållande till invånarantalet störst i följande kommuner:

Nylands län: Äggelby 237: 44 mk, Esbo 177: 22 mk, Brändö 158: 01 mk och Nurmijärvi 131: 03 mk.

Åbo och Björneborgs län: S:t Karins 240: 33 mk, Sagu 157: 20 mk, S:t Marie 145: 01 mk, Uskela 125: 71 mk och Halikko 119: 16 mk.

Landskapet Åland: Saltvik 34: 31 mk, Sund 30: 32 mk, Vårdö 29: 47 mk, Finström 27: 84 mk och Jomala 23: 51 mk.

Tavastehus län: Mänttä 205: 39 mk, Säynät-salo 190: 72 mk, Messuby 122: 73 mk, Jämsä 120: 10 mk och Tavastehus landskommun 118: 78 mk.

Viborgs län: Viborgs landskommun 111: 61 Hiitola 106: 06 mk, Pyttis 102: 19 mk, Kexholms landskommun 91: 94 mk och Joutseno 90: 47 mk.

S:t Michels län: Haukivuori 157: 98 mk, Rantasalmi 140: 55 mk, Säaminge 103: 67 mk, Sulkava 100: 89 mk och Heinävesi 100: 47 mk.

Kuopio län: Leppävirta 153: 67 mk, Karttula 144: 63 mk, Maaninga 143: 23 mk, Tervo 131: 87 mk och Rautalampi 118: 62 mk.

Vasa län: Petäjävesi 96: 20 mk, Keuru 95: 13 mk, Laukas 85: 70 mk, Jyväskylä landskommun 81: 79 mk och Toivakka 74: 88 mk.

Uleåborgs län: Enare 186: 06 mk, Oulujoki 145: 88 mk, Haukipudas 97: 04 mk, Kemi landskommun 87: 49 mk och Taivalkoski 87: 32 mk.

De minsta fattigvårdsutgifterna i proportion till folkmängden hade följande landskommuner:

Nylands län: Anjala 26: 88 mk, Liljendal 27: 98 mk, Sammatti 29: 88 mk, Elimä 32: 48 mk och Bromarv 36: 39 mk.

Turun ja Porin läänissä: Velkualla 8: 18 mk, Iniössä 10: 95 mk, Hongonjoella 15: 34 mk, Kihniössä 16: 68 mk ja Naantalin maalaiskunnassa 17: 65 mk. }

Ahvenanmaan maakunnassa: Köökarissa 4: 35 mk, Ekkeröössä 5: 53 mk, Lumparlannissa 7: 45 mk, Sottungassa 9: 58 mk ja Hammarlannissa 13: 29 mk.

Hämeen läänissä: Tottijärvellä 29: 16 mk, Eräjärvellä 29: 99 mk, Rengossa 35: 59 mk, Somerniemellä 39: 16 mk ja Etelä-Pirkkalassa 40: 08 mk.

Viipurin läänissä: Tytärsaarella 9: 47 mk, Lavansaarella 9: 56 mk, Vuokselassa 11: 53 mk, Lemillä 17: 62 mk ja Seiskarissa 17: 90 mk.

Mikkelin läänissä: Jäppilässä 32: 12 mk, Luhangassa 36: 37 mk, Pertunmaalla 40: 10 mk, Punkaharjulla 45: 97 mk ja Kangaslammella 49: 25 mk.

Kuopion läänissä: Sonkajärvellä 37: 59 mk, Säyneisissä 38: 34 mk, Kiteellä 41: 31 mk, Pyhäselällä 45: 34 mk ja Pälkjärvellä 45: 95 mk.

Vaasan läänissä: Halsualla 4: 97 mk, Bergöössä 5: 85 mk, Raippaluodossa 7: 32 mk, Maksamaalla 9: 17 mk ja Korsnäsissä 10: 08 mk.

Oulun läänissä: Utsjoella 12: 67 mk, Pyhäjoella 19: 23 mk, Alavieskassa 20: 24 mk, Hailuodossa 20: 44 mk ja Ylitorniossa 20: 75 mk.

Ylläolevia lukuja tarkastettaessa on kuitenkin otettava huomioon, että ne, kuten aikaisemmin on mainittu, tarkoittavat köyhäinhoidon kokonaismenoja asukasta kohden. Näin ollen suuret maatalousmenot, joita tulopuolella vastaavat tulot maataloudesta, kohottavat köyhäinhoidon kokonaismenoja, ilman että ne osoittaisivat köyhäinhoidon hoitokustannusten sanan varsinaisessa merkityksessä olevan vastaavasti suuria.

Köyhäinhoitoyhdyskuntain suhteellisia menoja esittää seuraava taulukko, jossa kunnat on ryhmitetty asukasta kohden tulevien köyhäinhoitokustannusten suuruuden mukaan muutamien pääluokkiin ja mainittu kuhunkin luokkaan kuuluvien kaupunki- ja maalaiskuntain lukumäärät, jälkimmäiset erikseen kussakin läänissä. Taulukon nähden on otettava huomioon, mitä edellä, siv. 12, on sanottu köyhäinhoitoyhdyskuntain luvusta, joka yhdistelmässä on 3 pienempi, kuin mitä se todellisuudessa on.

Åbo och Björneborgs län: Velkua 8: 18^vmk, Iniö 10: 95 mk, Hongonjoki 15: 34 mk, Kihniö 16: 68 mk och Nädendals landskommun 17: 65 mk.

Landskapet Åland: Kökar 4: 35 mk, Eckerö 5: 53 mk, Lumparland 7: 45 mk, Sottunga 9: 58 mk och Hammarland 13: 29 mk.

Tavastehus län: Tottijärvi 29: 16 mk, Eräjärvi 29: 99 mk, Rengo 35: 59 mk, Sommarnäs 39: 16 mk och Söder-Birkkala 40: 08 mk.

Viborgs län: Tytärsaari 9: 47 mk, Lavansaari 9: 56 mk, Vuoksela 11: 53 mk, Klemis 17: 62 mk och Seitskär 17: 90 mk.

S:t Michels län: Jäppilä 32: 12 mk, Luhanga 36: 37 mk, Pertunmaa 40: 10 mk, Punkaharju 45: 97 mk och Kangaslampi 49: 25 mk.

Kuopio län: Sonkajärvi 37: 59 mk, Säyneinen 38: 34 mk, Kides 41: 31 mk, Pyhäselkä 45: 34 mk och Pälkjärvi 45: 95 mk.

Vasa län: Halsua 4: 97 mk, Bergö 5: 85 mk, Replot 7: 32 mk, Maksmo 9: 17 mk och Korsnäs 10: 08 mk.

Uleåborgs län: Utsjoki 12: 67 mk, Pyhäjoki 19: 23 mk, Alavieska 20: 24 mk, Karlö 20: 44 mk och Övertorneå 20: 75 mk.

Vid granskning av ovanstående tal bör dock beaktas, att de, såsom tidigare nämnts, avse fattigvårdens totalutgifter per invånare. Sålunda höja stora utgifter för lantbruk, vilka motsvaras av inkomster av lantbruk på inkomstsidan, fattigvårdens totalkostnader utan att detta utvisar, att fattigvårdens omvårdskostnader i ordets egentliga mening vore i motsvarande grad höga.

Fattigvårdssamhällellenas relativa utgifter framställas i följande tabell, i vilken kommunerna enligt storleken av fattigvårdskostnaderna per invånare grupperats i några huvudgrupper och antalet stads- och landskommuner i varje grupp angivits, de senare särskilt för varje län. Beträffande tabellen är att beakta, vad tidigare på sid. 12 sagts om antalet fattigvårdssamhällellenas, att detsamma i sammanställningen är 3 mindre än det i verkligheten är.

	Kuntien luku, joissa köyhäin- hoitokustannukset asukasta kohden olivat							Yhteensä köyhäin- hoito- yhdykskuntia Suomen fattigvårdssam- hällen
	Antal kommuner, i vilka fattig- vårdskostnaderna per invånare utgjorde							
	alle 20 mk:n under 20 mk	20—29: 99 mk	30—39: 99 mk	40—49: 99 mk	50—59: 99 mk	60—69: 99 mk	70 mk minst 70 mk	Yhteensä vårdskost- naderna per invånare utgjorde
<i>Maalaiskuntia — Landskommuner</i>								
Uudenmaan läänissä — Nylands län	—	3	3	4	5	5	28	48
Turun ja Porin » — Åbo och Björneborgs län	7	9	22	21	16	11	25	111
Ahvenanmaan maakunnassa — Landskapet Åland	9	4	2	—	—	—	—	15
Hämeen läänissä — Tavastehus län	—	2	2	4	9	12	33	62
Viipurin » — Viborgs »	6	7	14	13	8	7	12	67
Mikkelin » — St Michels »	—	—	2	5	3	3	16	29
Kuopion » — Kuopio »	—	—	3	4	3	8	32	50
Vaasan » — Vasa »	16	29	12	11	11	4	5	88
Oulun » — Uleåborgs »	2	13	17	15	12	7	9	75
Yhteensä maalaiskuntia — Summa landskommuner ..	40	67	77	77	67	57	160	545
» kaupungeja — » städer	—	—	—	1	—	3	34	38
Yhteensä köyhäinhoitoyhdyskuntia — Summa fattig- vårdssambällen	40	67	77	78	67	60	194	583
Prosenttina köyhäinhoitoyhdyskuntain lukumäärästä — I procent av antalet fattigvårdssambällen	6.8	11.5	13.2	13.4	11.5	10.9	33.3	100.0

Jos köyhäinhoidon kaikki menot jaetaan tasan kaikkien varsinaisten avunsaajain kesken, huomataan, että keskikustannus avunsaajaa kohden oli vuosina 1919—1928 *maalaiskunnissa* seuraava:

Vid jämn fördelning av de totala utgifterna på alla egentliga understödstagare framgår, att medelkostnaden per understödstagare under åren 1919—1928 utgjorde i *landskommunerna*:

	1919	1920	1921	1922	1923	1924	1925	1926	1927	1928
M a r k k a a — M a r k										
Uudenmaan läänissä — Ny- lands län	941:93	1 326:65	1 532:93	1 610:78	1 817:46	2 105:88	2 183:55	2 255:78	2 852:67	3 185:74
Turun ja Porin läänissä — Åbo och Björneborgs län ..	791:26	1 066:66	1 264:90	1 424:56	1 567:—	1 639:81	1 900:01	1 970:74	2 609:96	2 776:66
Ahvenanmaalla — Åland ..	604:80	796:91	1 358:05	1 655:39	1 732:80	2 199:63	2 026:12	2 001:73	2 351:84	3 335:90
Hämeen läänissä — Tavaste- hus län	1 010:12	1 284:89	1 637:20	1 896:87	1 906:88	2 081:79	2 194:06	2 187:55	2 743:54	2 995:65
Viipurin länissä — Viborgs län	1 012:70	1 317:30	1 430:43	1 527:12	1 685:45	1 842:92	1 973:25	1 945:54	2 719:85	2 802:34
Mikkelin » — St Michels »	707:36	984:07	1 147:41	1 405:66	1 517:35	1 655:35	1 805:05	1 916:12	2 770:37	3 053:99
Kuopion » — Kuopio »	838:40	1 114:56	1 385:63	1 466:44	1 563:71	1 680:14	1 855:20	1 929:75	2 699:35	3 146:47
Vaasan » — Vasa »	771:57	1 108:76	1 326:04	1 484:80	1 549:26	1 715:63	1 845:54	1 937:73	2 519:25	2 810:19
Oulun » — Uleåborgs »	889:23	1 086:27	1 157:64	1 279:19	1 418:99	1 526:15	1 656:96	1 805:01	2 427:76	2 683:43
Yhteensä — Summa	877:99	1 164:74	1 367:40	1 514:20	1 629:92	1 776:81	1 925:75	1 986:89	2 663:91	2 897:90

Edelläoleva taulukko osoittaa, miten köyhäinhoidon keskikustannus avustettua henkilöä kohden on maalaiskunnissa eri lääneissä vuodesta vuoteen kasvanut; siten oli keskikustannus vuonna 1919 75.9 %, vuonna 1920 32.6 %, vuonna 1921 17.4 %, vuonna 1922 10.7 %, vuonna 1923 7.6 %, vuonna 1924 9.0 %, vuonna 1925 8.4 %, vuonna 1926 3.2 %, vuonna 1927 34.1 % ja vuonna 1928 8.8 % suurempi kuin edellisellä vuonna. Näiden keskimäärien huo-

Tabellen utvisar, huru medelkostnaden för fattigvården per understödstagare på landsbygden i alla de olika länen är för år stigit. Sålunda var medelkostnaden år 1919 75.9 %, år 1920 32.6 %, år 1921 17.4 %, år 1922 10.7 %, år 1923 7.6 %, år 1924 9.0 %, år 1925 8.4 %, år 1926 3.2 %, år 1927 34.1 % och år 1928 8.8 % större än föregående år. Den avsevärda stegringen av dessa medeltal berodde de tidigare åren till stor del på penningvärdets fall och år 1927 på

mattavan suuri kohoaminen johtui aikaisempina vuosina osaltaan rahanarvon laskusta ja vuonna 1927 varsinaisten avunsaajien luvun tuntuvasta vähentymisestä, josta edellä jo on mainittu, samalla kuin köyhäinhoidon kustannukset ovat yhä lisääntyneet; tämän vuoksi vuoden 1927 suhdelluvut eivät ole täysin verrannollisia vastaaviin lukuihin edellisinä vuosina, jolloin varsinaisten avunsaajien avustuksen alarajana tilastossa oli 100 mk.

Jos köyhäinhoidon kustannukset jaetaan taan kaikkien kaupunkien avunsaajien kesken, saadaan kutakin avunsaajaa kohden seuraava keskikustannus:

	Mk
vuonna — år 1919	1 103: 01
» 1920	1 318: 23
» 1921	1 741: 17
» 1922	2 052: 17
» 1923	2 603: 44

Korkeampien elinkustannusten ja laitoshoidon yleisyyden vuoksi köyhäinhoidon keskikustannus on melkoista suurempi kaupungeissa kuin maalaiskunnissa. Ylläolevat luvut osoittavat, että se kaupungeissa samoin kuin maalaiskunnissa on vuosi vuodelta lisääntynyt.

Keskikustannusten määrä vaihtelee suuresti eri köyhäinhuoltoyhdykskunnissa, eri vuosina tuntuvasti samoissakin yhdyskunnissa, johtuen tavallisesti jostakin tilapäisestä suuremmasta menoerästä. Seuraavassa yhdistelmässä, josta näkyy keskikustannuksen määrä varsinaista avunsaajaa kohden eri kaupungeissa vuonna 1928, kaupungit on järjestetty alenevan määrän mukaan.

	Mk
Kemi	7 993: 50
Savonlinna — Nyslott	6 062: 05
Raahe — Brahestad	5 314: 55
Kajaani — Kajana	5 247: 31
Iisalmi	5 163: 16
Hämeenlinna — Tavastehus	4 739: 72
Tornio — Torneå	4 686: 92
Kotka	4 656: 10
Mariehamn — Maarianhamina	4 438: 60
Gamlakarleby — Kokkola	4 400: —
Borgå — Porvoo	4 281: 18
Mikkeli — S:t Michel	3 929: 52
Tampere — Tammerfors	3 801: 04
Lovisa — Loviisa	3 792: 46
Helsinki — Helsingfors	3 787: 34
Vaasa — Vasa	3 750: 59
Nykarleby — Usikaarlepyy	3 699: 39
Oulu — Uleåborg	3 631: 53
Sortavåla — Sordavåla	3 543: 21

den kännbara minskningen av antalet egentliga understödstagare, varom redan tidigare nämnts, och den ökning av kostnaderna för fattigvården som samtidigt ägt rum; på grund härav äro proportionstalen för år 1927 ej fullt jämförbara med motsvarande tal under de föregående åren, då den undre gränsen för de egentliga understödstagarnas understöd i statistiken utgjorde 100 mk.

Vid jämn fördelning av fattigvårdskostnaderna på alla understödstagare i städerna erhållas följande medelkostnader per understödstagare:

	Mk
vuonna — år 1924	2 690: 77
» 1925	2 801: 75
» 1926	2 873: 58
» 1927	3 429: 89
» 1928	3 667: 07

Till följd av de högre levnadskostnaderna och den allmänna förekomsten av anstaltsvård är medelkostnaden för fattigvården betydligt större i städerna än i landskommunerna. Ovanstående tal utvisa, att densamma i städerna liksom även i landskommunerna stigit år för år.

Medelkostnadens belopp växlar i hög grad i olika fattigvårdssamhällen, under olika år kännbart även i samma samhällen, vanligen beroende på någon tillfällig större utgiftspost. I följande sammanställning, utvisande medelkostnadens belopp per egentlig understödstagare i de olika städerna år 1928, äro städerna ordnade i avtagande serie efter medelkostnadens belopp.

	Mk
Ekenäs — Tammisaari	3 433: 29
Lappeenranta — Villmanstrand	3 330: 94
Jakobstad — Pietarsaari	3 299: 32
Kuopio	3 276: 45
Pori — Björneborg	3 226: 49
Naantali — Nådendal	3 154: 12
Käkisalmi — Kexholm	3 098: 82
Jyväskylä	3 068: 33
Hamina — Fredrikshamn	3 033: 05
Joensuu	3 029: 53
Viipuri — Viborg	3 007: 25
Kristinestad — Kristiinankaupunki	2 986: 17
Hangö — Hanko	2 783: 28
Lahti	2 723: 21
Kaskö — Kaskinen	2 579: 81
Uusikaupunki — Nystad	2 433: 94
Turku — Åbo	2 341: 37
Heinola	2 326: 40
Rauma — Raumo	2 218: 94

Jos menosummat laitoksissa olleista, yksityishoidossa olleista ja muussa muodossa avustetuista jaetaan tasan avustettujen henkilöiden luvun mukaan, nähdään, että kutakin henkilöä kohden eri avustusrhymissä kaupungeissa ja maalaiskunnissa tulee keskimäärin seuraavat menomäärät:

	Kaupungeissa I städerna mk	Maalaiskunnissa I landskommunerna mk	Koko maassa I hela landet mk
Laitoksessa olleista — I anstalter vårdade	4 104: 39	4 673: 18	4 467: 76
Yksityishoidossa olleista — Utackorderade	2 348: 44	1 358: 35	1 491: 73
Muussa muodossa avustetuista — I annan form understödda	1 936: 56	1 440: 25	1 558: 10

Selitykseksi mainittakoon, että laitoksissa ja yksityishoidossa olleiden ryhmiin on edelläolevaan laskelmaan otettu nekin avustetut, jotka vain lyhyen ajan ovat olleet laitoksessa tai yksityishoidossa. — Yksityishoidossa olleisiin nähden kustannukset olivat suurimmat Uudenmaan läänissä ja Ahvenanmaan maakunnassa, nimittäin keskimäärin 2 103 mk 62 p:ää ja 1 917 mk 60 p:ää, sekä pienimmät Mikkelin ja Kuopion lääneissä, joissa nämä kustannukset avustettua kohden olivat keskimäärin 1 111 mk 37 p:ää ja 1 164 mk 46 p:ää. Muussa muodossa avustettuihin nähden kustannukset olivat suurimmat Uudenmaan läänissä ja Ahvenanmaan maakunnassa, nimittäin keskimäärin 2 107 mk 82 p:ää ja 1 923 mk 25 p:ää, sekä pienimmät Mikkelin ja Viipurin lääneissä, joissa nämä kustannukset avustettua kohden olivat keskimäärin 1 207 mk 87 p:ää ja 1 280 mk 94 p:ää.

Kunnalliskotien ja muiden köyhäinhoitolautakuntien ja lastensuojelulautakuntien alaisten laitosten menoja ja tuloja lääneittäin, erikseen kaupungeissa ja maalaiskunnissa, osoittaa taulu IX. Kiinteistöistä ja maataloudesta saatuja tuloja on ollut 32 160 079 mk, siitä 26 206 252 mk eli 81.5 % luonnossa, sekä käsityöstä ja muusta maatalouteen kuulumattomasta työstä 4 846 759 mk eli 12.6 % tulojen kokonaissummasta, 38 359 550 mk:sta. Erinäisissä kunnissa kunnalliskodin maatalous on järjestetty kokonaan erilleen köyhäinhuollon yhteydestä eri kirjanpitoineen.

Kunnalliskotien ja muiden köyhäinhoitolautakuntien ja lastensuojelulautakuntien alaisten laitosten menoja osoittavat seuraavat luvut.

Fördelas utgiftssummorna för de i anstalter vårdade, utackorderade och på annat sätt understödda jämnt på antalet understödda personer, finner man, att på varje person komma inom de skilda understödsgrupperna i städerna och landskommunerna följande utgiftsbelopp:

Som förklaring må nämnas, att till grupperna i anstalter vårdade och utackorderade i ovanstående sammanställning hänförs även de understödstagare, som endast under en kort tid varit intagna i anstalter eller utackorderade. — I fråga om de utackorderade voro kostnaderna störst i Nylands län och i landskapet Åland, nämligen i medeltal 2 103 mk 62 p. och 1 917 mk 60 p., samt minst i S:t Michels och i Kuopio län, i vilka dessa kostnader i medeltal utgjorde 1 111 mk 37 p. och 1 164 mk 46 p. Utgifterna för i annan form understödda voro störst i Nylands län och i landskapet Åland, nämligen i medeltal 2 107 mk 82 p. och 1 923 mk 25 p., samt lägst i S:t Michels och Viborgs län, i vilka utgifterna per understödstagare utgjorde i medeltal 1 207 mk 87 p. och 1 280 mk 94 p.

Kommunalhemmens och övriga fattigvårdsnämnder och barnskyddsnämnder underlydande anstalters utgifter och inkomster framgå länsvis, särskilt för städer och landskommuner, av tabell IX. Inkomster av fastighet och lantbruk ha funnits till ett belopp av 32 160 079 mk, därav 26 206 252 mk eller 81.5 % in natura, samt av hantverk och annat till lantbruket icke hänförligt arbete 4 846 759 mk eller 12.6 % av inkomsternas totalbelopp, 38 359 550 mk. I vissa kommuner är kommunalhemmens lantbruk helt och hållet avskilt från gemenskapen med fattigvården och har särskild bokföring.

Kommunalhemmens och övriga fattigvårdsnämnder och barnskyddsnämnder underlydande anstalters utgifter belysas av följande tal.

	Kaupungeissa Städer Mk	Maalais- kunnissa Lands- kommuner Mk	Koko maassa Hela landet Mk
Kunnalliskodit — Kommunalhem.....	25 195 020	73 562 680	98 757 700
Lastenkodit — Barnhem.....	12 489 559	10 371 555	22 861 114
Työlaitokset — Arbetsinrättningar.....	1 267 669	—	1 267 669
Köyhäinmajat — Fattighärbärgen.....	—	44 089	44 089
Muut laitokset — Övriga fattigvårdsanstalter.....	1 294 527	—	1 294 527
Yhteensä — Summa	40 246 775	83 978 324	124 225 099

Edelliseen vuoteen verraten ovat kunnalliskotien menot lisääntyneet kaupungeissa 2 335 170 mk, maalaiskunnissa 5 814 020 mk ja koko maassa 8 149 190 mk sekä lastenkotien menot kaupungeissa 1 849 656 mk, maalaiskunnissa 1 102 446 mk ja koko maassa 2 952 102 mk.

Työlaitosten menoihin nähden on otettava huomioon, että edellä oleviin lukuihin eivät sisälly Tampereen työlaitoksen menot, koska sillä kunnalliskodin osastona ei ole itsenäistä taloutta, eikä myöskään kuntien yhteisten työlaitosten kustannuksia, jotka kutakin niitä kannattamaan liittynyttä kuntaa kohden käyvät selville VIII taulusta; lisäksi X taulussa on tietoja eri työlaitosten taloudesta.

Kunnalliskotien menot jakaantuivat eri menoryhmiin seuraavasti:

	Kaupungeissa Städer Mk	Maalaiskunnissa Landskommuner Mk	Koko maassa Hela landet Mk
Maatalous — Lantbruk.....	1 999 276	21 484 598	23 483 874
Rakennusten kunnossapito ja palovakuutus — Underhåll och brandförsäkring av byggnader.....	881 233	4 591 354	5 472 587
Talon ja maan vuokra — Lega för hus och gård.....	3 078 680	266 023	3 344 703
Työaineet ja työkalut — Arbetsmaterial och arbetsverktyg.....	752 448	1 234 578	1 987 026
Palkkaus — Avlöning.....	4 129 095	5 435 424	9 564 519
Ravinto — Kost.....	8 704 714	27 478 221	36 182 935
Vaatetus — Beklädnad.....	1 029 594	3 660 002	4 689 596
Lämmitys ja valaistus — Värme och lyse.....	2 087 864	5 201 643	7 289 507
Sairashoito — Sjukvård.....	581 931	1 542 417	2 124 348
Muut menot — Övriga utgifter.....	1 950 185	2 668 420	4 618 605
Yhteensä — Summa	25 195 020	73 562 680	98 757 700

Menoryhmät maatalous, rakennusten kunnossapito ja palovakuutus, talon ja maan vuokra, työaineet ja työkalut sekä palkkaus muodostavat yhdistettyinä 44,4 %, kun taas ryhmät ravinto, vaatetus, lämmitys ja valaistus, sairashoito ja

Jämfört med föregående år ha kommunalhemmens utgifter ökats i städerna med 2 335 170 mk, i landskommunerna med 5 814 020 mk och i hela landet med 8 149 190 mk samt barnhemmens utgifter i städerna med 1 849 656 mk, i landskommunerna med 1 102 446 mk och i hela landet med 2 952 102 mk.

Beträffande utgifterna för arbetsinrättningar bör man taga i betraktande, att i ovanstående tal icke ingå utgifterna för Tammerfors arbetsinrättning, enär densamma såsom varande en avdelning av kommunalhemmet ej har självständig ekonomi och ej heller kostnaderna för kommunernas gemensamma arbetsinrättningar, vilka kostnader för envar av de kommuner, som sammanslutit sig för att underhålla dem, framgå av tabell VIII; dessutom meddelas i tabell X uppgifter om de olika arbetsinrättningarnas ekonomi.

Kommunalhemmens utgifter fördela sig på olika utgiftsposter på följande sätt:

Utgiftsposterna lantbruk, underhåll och brandförsäkring av byggnader, lega för hus och gård, arbetsmaterial och arbetsverktyg samt avlöning bilda sammanlagt 44,4 %, under det att föda, beklädnad, värme och lyse, sjukvård och övriga

muut menot ovat yhteensä 55.6 % kunnalliskotien kaikista menoista. Maatalousmenoihin nähden on otettava huomioon, että maan kunnalliskodeista 248:n yhteydessä on ilmoitettu olevan maanviljelystä. Näistä kunnalliskodeista on kaupunkien kunnalliskoteja 29 ja maalaiskuntien 219.

Vertaamalla niitä tietoja, joita on annettu kunnalliskotien kokonaismenoista ja kunnalliskotien hoidokkaiden hoitopäivien lukumäärästä, käy selville, että hoidokkaan kustannukset hoitopäivää kohden olivat keskimäärin kaupungeissa 20 mk 43 p., maalaiskunnissa 15 mk 69 p. ja koko maassa 16 mk 67 p. Suurimmat nämä kustannukset olivat Ahvenanmaan maakunnassa ja Oulun läänissä, nimittäin keskimäärin 21 mk 37 p. ja 19 mk 28 p., sekä pienimmät Vaasan, Mikkelin, Hämeen ja Viipurin lääneissä, vaihdellen näissä lääneissä keskimäärin 15 mk:sta 16 mk:aan.

utgifter utgöra tillsammans 55.6 % av kommunalhemmens samtliga utgifter. Beträffande lantbruksutgifterna bör man taga i betraktande, att av landets kommunalhem 248 uppgivits hava jordbruk. Av dessa kommunalhem tillhöra 29 städerna och 219 landskommunerna.

Vid jämförelse av de uppgifter, som avgivits om totalutgifterna för kommunalhemmen, med antalet vård dagar för kommunalhemmens interner framgår, att kostnaderna per vård dag uppgingo i medeltal i städerna till 20 mk 43 p., i landskommunerna till 15 mk 69 p. och i hela landet till 16 mk 67 p. Störst voro dessa kostnader i landskapet Åland och Uleåborgs län, nämligen i medeltal 21 mk 37 p. och 19 mk 28 p., samt minst i Vasa, S:t Michels, Tavastehus och Viborgs län, i vilka desamma växlade från i medeltal 15 mk till 16 mk.

Résumé.

Au point de vue de l'assistance publique réglée par la loi, la Finlande était divisée en 586 districts d'assistance publique, dont 38 comprenant chacun une commune urbaine. Il existait une Commission spéciale d'assistance publique dans toutes les villes et dans 433 districts ruraux.

Il y avait 445 établissements d'assistance publique, dont voici la spécification:

	Villes	Communes rurales	Ensemble du pays
Hospices des pauvres.....	35	275	310
Asiles pour les indigents	—	5	5
Ouvroirs	2	6	8
Asiles pour enfants	29	91	120
Autres	2	—	2

Parmi les hospices, le nombre suivant avait une section spéciale:

	Villes	Communes rurales	Ensemble du pays
Pour les enfants	5	13	18
» » aliénés	17	145	162
» » autres malades	16	116	132

Nombre d'assistés proprement dits, en 1928:

	Villes	Communes rurales	Ensemble du pays
Hommes	5 646	16 186	21 832
Femmes	11 582	28 743	40 325
Enfants	5 895	19 409	25 304
Total	23 123	64 338	87 461

A la fin de 1928, les personnes assistées formaient 2.42 % de la population totale du pays, soit 3.63 % de la population des villes et 2.16 % de celle des campagnes. — Pour les années précédentes, la proportion est indiquée par les chiffres suivants: en 1919, 2.79 %; en 1920, 2.70 %; en 1921, 2.71 %; en 1922, 2.72 %; en 1923, 2.69 %; en 1924, 2.73 %; en 1925, 2.83 %; en 1926, 2.90 % et en 1927, 2.43 % de la population totale.

Outre les assistés mentionnés plus haut, il a été accordé à 26 301 autres personnes (9 673 hommes, 14 076 femmes, 2 552 enfants) un secours occasionnel inférieur à 500 marcs. Le nombre total des personnes assistées se trouve ainsi porté à 113 762, soit 3.15 % de la population. Le total des personnes apparentées aux assistés, et indirectement secourues par leur participation à l'assistance accordée: à ceux-ci, s'élevait à 35 504, dont 162 maris, 3 598 femmes mariées et 31 744 enfants. La somme totale des personnes ayant participé directement ou indirectement aux secours de l'Assistance publique s'élève donc à 149 266, soit 4.1 % de la population du pays.

Sous le rapport de l'âge et de la forme de l'assistance reçue, les assistés proprement dits se répartissent comme il suit:

Age	Internés dans des établissements d'assistance		Mis en pension		Assistés autrement		Total	
	Nombre	%	Nombre	%	Nombre	%	Nombre	%
Au-dessous de 5 ans	2 039	5.5	1 951	8.8	69	0.3	4 059	4.6
de 5 à 9 ans	1 952	5.2	4 823	21.8	105	0.4	6 880	7.9
◊ 10 à 15 ◊	3 716	9.9	9 353	42.3	545	2.0	13 614	15.6
◊ 16 à 25 ◊	4 262	11.4	751	3.4	1 133	4.1	6 146	7.0
◊ 26 à 35 ◊	4 135	11.0	352	1.6	2 841	10.2	7 328	8.4
◊ 36 à 45 ◊	4 042	10.8	472	2.1	5 462	19.6	9 976	11.4
◊ 46 à 55 ◊	3 537	9.5	576	2.6	4 359	15.6	8 472	9.7
◊ 56 à 65 ◊	3 230	8.6	601	2.7	3 578	12.8	7 409	8.5
◊ 66 à 75 ◊	4 880	13.0	1 186	5.3	5 510	19.8	11 576	13.2
76 ans et au-dessus	4 809	12.8	1 452	6.6	3 132	11.2	9 393	10.7
Age inconnu	842	2.3	641	2.9	1 125	4.0	2 608	3.0
Total	37 444	100.0	22 158	100.0	27 859	100.0	87 461	100.0

Le tableau suivant montrera le groupement des assistés proprement dits âgés de plus de 16 ans, par métier ou occupation:

Métier ou profession	Villes		Communes rurales		Total	
	Nombre	%	Nombre	%	Nombre	%
Fonction publique, profession libérale	195	1.1	110	0.2	305	0.5
Propriétaires et fermiers.....	35	0.2	1 085	2.4	1 120	1.8
Petits fermiers des «torps»	6	(0.03)	1 373	3.1	1 379	2.2
Travailleurs agricoles propriétaires de leur logis	17	0.1	2 135	4.8	2 152	3.5
◊ ◊ non propriétaires de leur logis	61	0.4	17 992	40.0	18 053	29.1
Commerçants.....	251	1.5	277	0.6	528	0.9
Commis, contre-maîtres	348	2.0	164	0.4	512	0.8
Ouvriers d'usine ou professionnels.....	3 942	22.9	4 674	10.4	8 616	13.9
Autres ouvriers	7 318	42.5	3 988	8.9	11 306	18.9
Marins, pêcheurs	198	1.1	264	0.6	462	0.7
Employés subalternes des services publics ou d'établissements privés	280	1.6	231	0.5	511	0.8
Domestiques au service des personnes privées	2 095	12.2	2 708	6.0	4 803	7.7
Autres professions ou métiers	489	2.8	337	0.8	826	1.3
Sans métier proprement dit, métier inconnu	1 993	11.6	9 591	21.3	11 584	18.6
Total	17 228	100.0	44 929	100.0	62 157	100.0

Les causes ayant rendu l'assistance nécessaire se présentent de la manière suivante, pour ce qui concerne les assistés proprement dits âgés de plus de 16 ans:

Cause ayant nécessité l'assistance	Villes		Communes rurales		Hommes		Femmes		Total	
	Nombre	%	Nombre	%	Nombre	%	Nombre	%	Nombre	%
Faiblesse sénile	3 443	20.0	13 428	29.9	4 793	21.9	12 078	29.9	16 871	27.1
Mauvaise santé, maladie	6 904	40.1	11 299	25.1	7 653	35.1	10 550	26.2	18 203	29.3
Aliénation	2 698	15.7	5 578	12.4	3 965	18.2	4 311	10.7	8 276	13.3
Hébétément	333	1.9	2 513	5.6	1 235	5.7	1 611	4.0	2 846	4.6
Cécité	186	1.1	1 083	2.4	543	2.5	726	1.8	1 269	2.0
Surdité	44	0.3	232	0.5	100	0.5	176	0.4	276	0.4
Infirmité	174	1.0	1 085	2.4	668	3.1	591	1.5	1 259	2.0
Paresse, incurie	61	0.4	303	0.7	230	1.1	134	0.3	364	0.6
Ivrognerie	97	0.6	138	0.3	208	0.9	27	0.1	235	0.4
Mœurs licencieuses, vagabondage	43	0.2	484	1.1	46	0.2	481	1.2	527	0.9
Mauvaise condition de l'époux ou de l'épouse:										
Incapacité de travailler	55	0.3	176	0.4	65	0.3	166	0.4	231	0.4
Paresse, incurie	5	(0.03)	38	0.1	2	(0.01)	41	0.1	43	0.1
Ivrognerie	30	0.2	38	0.1	10	(0.05)	58	0.1	68	0.1
Mœurs licencieuses, vagabondage	2	(0.01)	9	(0.02)	—	—	11	(0.03)	11	(0.02)
Abandonnement de la famille	327	1.9	543	1.2	31	0.1	839	2.1	870	1.4
Emprisonnement	52	0.3	115	0.3	2	(0.01)	165	0.4	167	0.3
Décès	400	2.3	2 235	5.0	36	0.2	2 599	6.4	2 635	4.2
Famille trop nombreuse	509	2.9	3 181	7.1	1 161	5.3	2 529	6.3	3 690	5.9
Frais de subsistance d'un enfant illégitime	361	2.1	1 682	3.7	—	—	2 043	5.1	2 043	3.3
Chômage, différends entre patrons et ouvriers	547	3.2	102	0.2	332	1.7	267	0.7	649	1.1
Autres	957	5.5	667	1.5	702	3.2	922	2.3	1 624	2.6
Total	17 228	100.0	44 929	100.0	21 832	100.0	40 325	100.0	62 157	100.0

En 1914, les dépenses des districts d'assistance publique avaient été de 10 862 011 marcs finlandais; en 1917, elles furent de 21 847 784 marcs, et en 1928 elles s'élevèrent à 271 238 565 marcs. En comparant ces chiffres, il convient de tenir compte de la baisse sensible qu'ont éprouvée les monnaies finlandaises pendant ces années.

La répartition des dépenses de l'exercice 1928, ressort du tableau ci-dessous:

	Mars (finl.)	%
Administration et surveillance	9 447 720	3.5
Hospices des pauvres et autres établissements subordonnés aux Commissions de l'Assistance publique:		
a) Frais d'assistance proprement dits	96 440 072	35.6
b) Dépenses d'agriculture	27 785 027	10.2
Dépenses pour personnes envoyées aux hospices dans d'autres localités	882 466	0.3
Participation à l'asile d'aliénés	9 174 520	3.4
Participation à l'ouvroir	2 392 000	0.9
Internes d'autres établissements		
a) Hôpitaux et sanatoriums	27 455 427	10.1
b) Ecoles pour anormaux	669 668	0.2
c) Autres établissements	2 491 552	0.9
Mis en pension chez des particuliers	33 053 733	12.2
Assistés autrement		
a) Assistés proprement dits	43 407 080	16.0
b) Autres	6 116 085	2.3
Remboursement à d'autres communes	6 614 223	2.4
Autres dépenses	5 308 992	2.0
Total	271 238 565	100.0

Les dépenses des hospices des pauvres s'élevèrent pour cet exercice à 98 757 700 marcs finl. — Les plus grands articles de ce compte étaient les suivants: Nourriture, 36 182 935 marcs, soit 36.6 %; frais d'agriculture, de chauffage et d'éclairage, total 30 773 381 marcs, soit 31.2 % de la somme totale des dépenses.

Tableaux.

I. Organisation de l'assistance publique; établissements et personnel subordonnés aux Commissions de l'Assistance publique et aux Commissions pour la protection de l'enfance, en 1928.

- Col. 1. Département.
Kaupungit — Städer — Villes.
Maalaiskunnat — Landskommuner — Communes rurales.
Koko maa — Hela landet — Ensemble du pays.
- Col. 2. Nombre de districts d'assistance publique.
- Col. 3—8. Districts d'assistance publique ayant
- Col. 3. une Commission spéciale.
Col. 4. une Commission spéciale pour la protection de l'enfance.
Col. 5. une Direction spéciale pour l'hospice.
Col. 6. une Direction spéciale pour l'asile des enfants.
Col. 7. des fonctionnaires rétribués.
Col. 8. des fonctionnaires non rétribués.
- Col. 9—16. Établissements d'assistance publique.
- Col. 9—12. Hospices.
Col. 9. Nombre total.
Col. 10—12. Pourvus d'une section spéciale pour
Col. 10. enfants.
Col. 11. aliénés.
Col. 12. autres malades.
- Col. 13. Asiles de logement pour les indigents.
Col. 14. Ouvroirs.
Col. 15. Asiles pour enfants.
Col. 16. Autres.
- Col. 17—20. Fonctionnaires et personnel.
- Col. 17. Fonctionnaires rétribués.
Col. 18. Fonctionnaires non rétribués.
Col. 19. Domestiques.
Col. 20. Total.

II. Les assistés, par genres d'assistance reçue, en 1928.

- Col. 1. Voir tableau I col. 1.
- Col. 2—21. Directement assistés.
- Miehä — Män — Hommes;
Naisia — Kvinnor — Femmes;
Lapsia — Barn — Enfants;
Yhteensä — Summa — Total.
- Col. 2—5. Reçus dans un établissement d'assistance.
- Col. 6—9. Mis en pension chez des particuliers.
- Col. 10—17. Autrement assistés.
- Col. 10—13. pour une somme de 500 mcs. au moins.
Col. 14—17. pour une somme inférieure à 500 mcs.
Col. 18—21. Total.
- Col. 22—25. Participant indirectement à l'assistance spécifiée col. 10—13.
- Col. 22. Maris.
Col. 23. Femmes mariées.
Col. 24. Enfants.
Col. 25. Total.
- Col. 26—29. Nés en d'autres lieux.
- Col. 30—33. Assistés ayant droit d'indigénat dans d'autres communes.

III. Internes entretenus dans les établissements subordonnés aux Commissions d'assistance publique et aux Commissions pour la protection de l'enfance, par genres d'établissements, en 1928.

- Col. 1. Voir tableau I col. 1.
- Col. 2—7. Hospices.
- Col. 2—6. Nombre de
- Col. 2. Hommes.
Col. 3. Femmes.
Col. 4. Garçons.
Col. 5. Filles.
Col. 6. Total.

Col. 7. Nombre de journées d'assistance.

Col. 8—11. Asiles pour enfants.
Col. 8 = 4; col. 9 = 5; col. 10 = 6; col. 11 = 7.

Col. 12—16. Ensemble.
Col. 12 = 2; col. 13 = 3; col. 14 = 4; col. 15 = 5; col. 16 = 6.

IV. Assistés proprement dits âgés de plus de 16 ans, par état civil, en 1928.

Col. 1. Voir tableau I col. 1.

Col. 2—4. Non mariés.
Col. 2. Hommes.
Col. 3—4. Femmes.
Col. 3. Total.
Col. 4. Dont pourvoyant à la subsistance de leur propre enfant.

Col. 5—8. Mariés.
Col. 5—6 = 2; col. 5 = 3.
Col. 6. Abandonnés par leurs femmes.
Col. 7—8 = 3—4; col. 7 = 3.
Col. 8. Abandonnées par leurs maris.

Col. 9—10. Veufs et veuves.
Col. 9 = 2; col. 10 = 3—4.

Col. 11—12. Divorcés.
Col. 11 = 2; col. 12 = 3—4.

Col. 13—14. = col. 3; col. 13 = 2; col. 14 = 3—4.

V. Assistés proprement dits âgés de moins de 16 ans, par naissance légitime ou illégitime, en 1928.

Col. 1. Voir tab. I col. 1.

Col. 2—6. Enfants légitimes.
Col. 2. Les deux parents étaient en vie.
Col. 3. Père vivant, mère morte.
Col. 4. Mère vivante, père mort.
Col. 5. Orphelins des deux parents.
Col. 6. Total.

Col. 7—14. Enfants naturels.
Col. 7 = col. 2; col. 8 = col. 4.
Col. 9. Mère vivante, père inconnu.
Col. 10 = col. 3.

Col. 11. Mère morte, père inconnu.
Col. 12 = col. 5.
Col. 13. Parents inconnus.
Col. 14. Total.
Col. 15. Somme totale.

VI. Assistés proprement dits âgés de plus de 16 ans, par causes ayant nécessité l'assistance, en 1928.

Col. 1. Cause ayant nécessité l'assistance:

- 1) Faiblesse sénile.
- 2) Mauvaise santé, maladie.
- 3) Aliénation.
- 4) Hébétement.
- 5) Cécité.
- 6) Surdité.
- 7) Infirmité.
- 8) Paresse, incurie.
- 9) Ivrognerie.
- 10) Mœurs licencieuses, vagabondage.
- 11) Mauvaise condition de l'époux ou de l'épouse:
Incapacité de travailler.
Paresse, incurie.
Ivrognerie.
Mœurs licencieuses, vagabondage.
Abandonnement de la famille.
Emprisonnement.
Décès.
- 12) Famille trop nombreuse.
- 13) Frais de subsistance d'un enfant illégitime.
- 14) Chômage, différends entre patrons et ouvriers.
- 15) Autres.

Yhteensä — Summa — Total.

Les col. 2—5, 6—9 etc. donnent les noms des divers départements.

Kaupungit — Städer — Villes; Maalaiskunnat — Landskommuner — Communes rurales.

Koko maa — Hela landet — Ensemble du pays.

Miehiä — Män — Hommes.

Naisia — Kvinnor — Femmes.

VII. Assistés proprement dits âgés de moins de 16 ans, par causes ayant nécessité l'assistance, en 1928.

A. = tableau V. col. 2—6.

B. = » » » 7—14.

Pour les rubriques voir le tabl. VI.

- A. Col. 1. Causes ayant nécessité l'assistance.
 a) Les parents étaient en vie.
 b) Père vivant, mère morte.
 c) Mère vivante, père mort.
 d) Orphelins des deux parents.
- B. Col. 1. = A. col. 1.
 a) Mère vivante.
 b) Mère morte.
- Etat de l'enfant:
 mauvaise santé, maladie
 aliénation
 hébétément
 cécité
 surdité
 infirmité
- Etat du père, de la mère ou des deux parents
 (B. état de la mère):
 incapacité de travailler
 maladie
 paresse, incurie
 ivrognerie
 mœurs licencieuses
 abandonnement de l'enfant
 emprisonnement
- Famille trop nombreux.
 Autres.

VIII. Dépenses et recettes des arrondissements d'assistance; achats d'immeubles et emprunts des communes en faveur du service de l'Assistance publique, en 1928.

- Col. 1. Voir tableau I col. 1.
- Col. 2—17. Dépenses.
- Col. 2. Administration et surveillance.
- Col. 3—4. Hospice des pauvres et autres établissements subordonnés aux Commissions de l'Assistance publique; personnes qui y sont internées.
 Col. 3. Frais d'assistance proprement dits.
 Col. 4. Dépenses d'agriculture.
- Col. 9—11. Internes d'autres établissements.
 Col. 9. Hôpitaux et sanatoriums.
 Col. 10. Institutions d'instruction pour infirmes ou aliénés.
 Col. 11. Autres établissements.
- Col. 12. Mis en pension chez des particuliers.
- Col. 13—14. Autrement assistés.

- Col. 13. Assistés proprement dits.
- Col. 14. Autres.
- Col. 15. Remboursements à d'autres communes.
- Col. 16. Autres dépenses.
- Col. 17. Total.
- Col. 18. Nouvelles constructions, immeubles acquis.
- Col. 19—20. Emprunts contractés pour pourvoir au service de l'Assistance publique.
 Col. 19. Amortissements payés.
 Col. 20. Rentes.
- Col. 21 = Col. 1.
- Col. 22—32. Recettes.
 Col. 22—23. Hospice des pauvres et autres établissements subordonnés aux Commissions de l'Assistance publique.
 Col. 22. Valeur des articles produits dans les établissements et qui y ont été utilisés.
 Col. 23. Recettes en argent comptant.
- Col. 24. Droits sur l'inventaire des successions.
- Col. 25—27. Remboursements.
 Col. 25. Par l'Etat.
 Col. 26. Par d'autres communes.
 Col. 27. Par des personnes privées.
- Col. 28. Autres recettes accordées par la commune.
- Col. 29. Dons.
- Col. 30. Autres recettes.
- Col. 31. Total.
- Col. 32. Emprunts contractés en faveur du service de l'Assistance publique.

IX. Dépenses et recettes pour l'hospice des pauvres et autres établissements subordonnés aux Commissions de l'Assistance publique et aux Commissions pour la protection de l'enfance, en 1928.

- Col. 1. Voir tableau I col. 1.
- Col. 2—18. Dépenses.
 Col. 2—12. Hospice des pauvres.
 Col. 2. Agriculture.

Col. 3. Entretien et frais d'assurance des immeubles.	Col. 4—5, 6—7, 8—9, 10—11. 1 ^{er} janvier, 1 ^{er} avril, 1 ^{er} juillet, 1 ^{er} octobre. Miehä — Män — Hommes; Naisia — Kvinnor — Femmes.
Col. 4. Loyers des immeubles.	Col. 12—13. Nombre de journées de travail. Col. 12. Des hommes. Col. 13. Des femmes.
Col. 5. Matériaux et outils de travail.	Col. 14—18. Dépenses. Col. 14. Matériaux. Col. 15. Outils. Col. 16. Salaires en argent comptant. Col. 17. Autres. Col. 18. Total.
Col. 6. Salaires.	
Col. 7. Nourriture.	
Col. 8. Vêtements.	
Col. 9. Eclairage et chauffage.	
Col. 10. Soins médicaux.	Col. 19. Valeur brute des produits fabriqués.
Col. 11. Autres frais.	Col. 20—23. Produits cédés ou vendus au cours de l'année. Col. 20. Aux établissements subordonnés aux Commissions de l'Assistance publique. Col. 21. A d'autres institutions communales. Col. 22. A d'autres acquéreurs. Col. 23. Total.
Col. 12. Total.	
Col. 13. Asiles de logement pour les indigents.	
Col. 14. Ouvroirs.	
Col. 15. Asiles pour enfants.	
Col. 16. Autres établissements.	
Col. 17. Total des dépenses.	
Col. 18. Dont en nature.	
Col. 19—25. Recettes (autres que les sommes accordées par la commune).	B. Ouvroirs communs aux plusieurs communes. Col. 1. Localité. Col. 2. Nombre des communes soutenant des ouvroirs. Col. 3—12. = tableau X A col. 2—11. Col. 13—18. Dont. Col. 13—14. Rentrés pendant l'année. Col. 15—16. Sortis pendant l'année. Col. 17. Personnes internées dans les hospices. Col. 18. Soumis à l'obligation de travailler. Col. 19—20. = tableau X A col. 12—13. Col. 21. Valeur du travail exécuté directement pour l'établissement. Col. 22. Valeur des travaux exécutés aux tiers. Col. 23. Indemnisation pour le travail des internés aux communes soutenant des ouvroirs. Col. 24. Revenu net ou perte nette des établissements.
Col. 19—20. Immeubles et agriculture.	
Col. 19. En argent comptant.	
Col. 20. En nature.	
Col. 21—22. Travaux manuels et autres travaux non agricoles.	
Col. 21 = col. 19; col. 22 = col. 20.	
Col. 23. Autres recettes.	
Col. 24. Total des recettes.	
Col. 25 = col. 18.	
 <i>X. Ouvroirs subordonnés aux Commissions de l'Assistance publique, en 1928.</i>	
A. Ouvroirs rattachés aux hospices.	
Col. 1. District d'Assistance publique.	
Col. 2—11. Nombre de personnes inscrites à l'ouvroir.	
Col. 2—3. Total de l'année.	

TAULUJA TABELLER

I. Köyhäinhoidon järjestys, köyhäinhuoltolautakuntien ja lastensuo-
I. Fattigvårdens organisation, fattigvårdsnämnder och barn-

1	2 Köyhäinhuoltolautakuntien luku Antalat fattigvårdssamhäl- len	3 4 5 6 7 8 Yhdyskuntia, joilla oli Fattigvårdssamhäl- len med					
		särskild erityinen lautakunta särskild erityinen särskild erityinen särskild	särskild erityinen lautakunta särskild erityinen särskild	särskild erityinen lautakunta särskild erityinen särskild	särskild erityinen lautakunta särskild erityinen särskild	särskild erityinen lautakunta särskild erityinen särskild	särskild erityinen lautakunta särskild erityinen särskild
Lääni — Län							
<i>Uudenmaan lääni — Nylands län</i>	53	49	3	27	13	49	30
Kaupungit — Städer	5	5	2	4	1	5	4
Maalaiskunnat — Landskommuner	48	44	1	23	12	44	26
<i>Turun ja Porin lääni — Åbo och Björneborgs län</i>	117	83	3	36	8	96	56
Kaupungit — Städer	5	5	3	3	1	5	4
Maalaiskunnat — Landskommuner	112	78	—	33	7	91	52
<i>Ahvenanmaan maakunta — Landskapet Åland</i>	16	5	—	1	—	8	7
Kaupunki — Stad	1	1	—	—	—	1	1
Maalaiskunnat — Landskommuner	15	4	—	1	—	7	6
<i>Hämeen lääni — Tavastehus län</i>	65	60	4	33	21	55	37
Kaupungit — Städer	3	3	3	2	2	3	3
Maalaiskunnat — Landskommuner	62	57	1	31	19	52	34
<i>Viipurin lääni — Viborgs län</i>	74	60	5	32	18	63	43
Kaupungit — Städer	6	6	4	3	2	6	6
Maalaiskunnat — Landskommuner	68	54	1	29	16	57	37
<i>Mikkelin lääni — S:t Michels län</i>	32	28	1	20	4	31	13
Kaupungit — Städer	3	3	1	3	1	3	2
Maalaiskunnat — Landskommuner	29	25	—	17	3	28	11
<i>Kuopion lääni — Kuopio län</i>	53	49	1	35	7	51	26
Kaupungit — Städer	3	3	1	2	2	3	2
Maalaiskunnat — Landskommuner	50	46	—	33	5	48	24
<i>Vaasan lääni — Vasa län</i>	95	74	2	30	7	86	40
Kaupungit — Städer	7	7	2	5	2	7	6
Maalaiskunnat — Landskommuner	88	67	—	25	5	79	34
<i>Oulun lääni — Uleåborgs län</i>	81	63	3	27	3	69	42
Kaupungit — Städer	5	5	3	4	1	5	5
Maalaiskunnat — Landskommuner	76	58	—	23	2	64	37
Koko maa — Hela landet	586	471	22	241	81	508	294
Kaupungit — Städer	38	38	19	26	12	38	33
Maalaiskunnat — Landskommuner	548	433	3	215	69	470	261

jelulautakuntien alaiset laitokset ja köyhäinhoitohenkilökunta, vuonna 1928.
skyddsnämnder underlydande anstalter och fattigvårdspersonal, år 1928.

9	10	11	12	13	14	15	16	17	18	19	20	
Köyhäinhoitolaitoksia — Fattigvårds- anstalter								Köyhäinhoitohenkilökunta Fattigvårdspersonal				
Kunnalliskoteja, Kommunalhem				Köyhäinomaaja, Fattighärbärgen	Arbetslärtänngar	Työlätkesala	Lastenkoteja Barnehem	Muuta köyhäinhoitolaitoksia Övriga fattigvårdsanstalter	Palkattuja toimihenkilöitä Avlönade funktionärer	Palkkaantamatta toimihenkilöitä Icke avlönade funktionärer	Palkkollisia Tjänare	Yhteensä Summa
Koko luku Hela antalet	Niissä erikoinen osasto Därav försedda med särskild avdelning för											
	lapsille barn	mielisalmille sinnessjuka	muille sairaille andra sjukta									
34	2	11	20	—	1	18	—	536	292	238	1 066	
5	1	2	3	—	1	4	—	235	26	137	398	
29	1	9	17	—	—	14	—	301	266	101	668	
47	1	21	14	—	1	18	—	920	592	172	1 684	
5	—	2	3	—	—	8	—	124	46	71	241	
42	1	19	11	—	1	10	—	796	546	101	1 443	
1	—	—	—	—	—	—	—	33	42	—	75	
—	—	—	—	—	—	—	—	1	5	—	6	
1	—	—	—	—	—	—	—	32	37	—	69	
45	1	23	20	—	2	29	2	553	532	165	1 250	
3	1	1	1	—	1	5	2	87	67	60	214	
42	—	22	19	—	1	24	—	466	465	105	1 036	
47	2	17	17	—	1	29	—	470	501	151	1 122	
5	—	3	3	—	—	5	—	33	79	13	125	
42	2	14	14	—	1	24	—	437	422	138	997	
24	2	19	16	—	—	7	—	268	166	75	509	
3	—	1	2	—	—	2	—	28	33	8	69	
21	2	18	14	—	—	5	—	240	133	67	440	
42	7	29	22	1	—	9	—	515	242	150	907	
3	1	2	1	—	—	2	—	79	11	16	106	
39	6	27	21	1	—	7	—	436	231	134	801	
39	—	30	17	4	2	7	—	754	376	126	1 256	
6	—	3	1	—	—	2	—	52	38	41	131	
33	—	27	16	4	2	5	—	702	338	85	1 125	
31	3	12	6	—	1	3	—	531	544	49	1 124	
5	2	3	2	—	—	1	—	19	49	8	76	
26	1	9	4	—	1	2	—	512	495	41	1 048	
310	18	162	132	5	8	120	2	4 580	3 287	1 126	8 993	
35	5	17	16	—	2	29	2	658	354	354	1 366	
275	13	145	116	5	6	91	—	3 922	2 933	772	7 627	

II. Avustetut, ryhmitettyinä avustuksen muodon mukaan, vuonna 1928. —

1 Lääni — Län	2-13 Suorannaisesti avustetut —													
	Laitoksessa olleet I anstalt intagna				Yksityishoidossa olleet Utackorderade					Muussa muo- PA annat sätt				
										Avun arvo vähintään 500 markan Understödetts värde minst 500 mark				
	Mies	Miehiä Miehiä	Naisia Kvinnor	Lapsia Barn	Yhteensä Summa	Mies	Miehiä	Naisia Kvinnor	Lapsia Barn	Yhteensä Summa	Mies	Miehiä	Naisia Kvinnor	Lapsia Barn
<i>Uudenmaan lääni — Nylands län</i>	3 074	4 002	1 746	8 822	104	164	2 589	2 857	967	4 060	45	5 072		
Kaupungit — Städer	2 277	2 923	1 238	6 438	19	21	1 473	1 513	373	1 891	10	2 274		
Maalaiskunnat — Landskommuner	797	1 079	508	2 384	85	143	1 116	1 344	594	2 169	35	2 798		
<i>Turun ja Porin lääni — Åbo och Björneborgs län</i>	1 605	2 215	968	4 788	373	668	2 399	3 440	835	3 677	41	4 553		
Kaupungit — Städer	635	864	397	1 896	34	15	340	389	99	1 078	3	1 180		
Maalaiskunnat — Landskommuner	970	1 351	571	2 892	339	653	2 059	3 051	736	2 599	38	3 373		
<i>Ahvenanmaan maakunta — Land- skapet Åland</i>	21	31	17	69	19	26	77	122	15	38	3	56		
Kaupunki — Stad	2	4	1	7	—	—	3	3	—	4	1	5		
Maalaiskunnat — Landskommuner	19	27	16	62	19	26	74	119	15	34	2	51		
<i>Hämeen lääni — Tavasthus län</i>	1 499	2 217	1 354	5 070	189	252	1 981	2 422	887	2 807	77	3 771		
Kaupungit — Städer	450	742	460	1 652	13	7	228	248	137	622	16	775		
Maalaiskunnat — Landskommuner	1 049	1 475	894	3 418	176	245	1 753	2 174	750	2 185	61	2 996		
<i>Viipurin lääni — Viborgs län</i>	1 763	2 366	1 905	6 034	151	335	1 563	2 049	1 202	3 689	494	5 385		
Kaupungit — Städer	429	621	511	1 561	3	3	306	312	202	889	10	1 101		
Maalaiskunnat — Landskommuner	1 334	1 745	1 394	4 473	148	332	1 257	1 737	1 000	2 800	484	4 284		
<i>Mikkelin lääni — St. Michels län</i>	810	1 341	399	2 550	147	240	1 152	1 539	577	964	9	1 550		
Kaupungit — Städer	45	93	31	169	—	—	29	29	11	89	1	101		
Maalaiskunnat — Landskommuner	765	1 248	368	2 381	147	240	1 123	1 510	566	875	8	1 449		
<i>Kuopion lääni — Kuopio län</i>	1 564	2 195	666	4 425	214	428	2 634	3 276	928	1 253	51	2 232		
Kaupungit — Städer	201	238	102	541	14	4	109	127	63	149	2	214		
Maalaiskunnat — Landskommuner	1 363	1 957	564	3 884	200	424	2 525	3 149	865	1 104	49	2 018		
<i>Vaasan lääni — Vasa län</i>	1 144	1 718	441	3 303	326	683	1 935	2 944	901	1 970	25	2 896		
Kaupungit — Städer	181	319	140	640	9	6	219	234	128	522	4	654		
Maalaiskunnat — Landskommuner	963	1 399	301	2 663	317	677	1 716	2 710	773	1 448	21	2 242		
<i>Oulun lääni — Uleåborgs län</i>	875	1 089	419	2 383	441	789	2 279	3 509	1 201	1 108	35	2 344		
Kaupungit — Städer	209	270	140	619	3	6	121	130	109	202	—	311		
Maalaiskunnat — Landskommuner	666	819	279	1 764	438	783	2 158	3 379	1 092	906	35	2 033		
<i>Koko maa — Hela landet</i>	12 355	17 174	7 915	37 444	1 964	3 585	16 609	22 158	7 513	19 566	780	27 859		
Kaupungit — Städer	4 429	6 074	3 020	13 523	95	62	2 828	2 985	1 122	5 446	47	6 615		
Maalaiskunnat — Landskommuner	7 926	11 100	4 895	23 921	1 869	3 523	13 781	19 173	6 391	14 120	733	21 244		

De understödda, grupperade efter formen för understödet, år 1928.

14	15	16	17	18	19	20	21	22	23	24	25	26	27	28	29	30	31	32	33				
Direkt understödda								Sarakeisin 10—13 merkitystä avusta väillilisesti osalliseksi tulleet				Muulla paikkakunnalla syntyneet				Avunsaajat, joilla oli kotipalkkaolkeus toisessa kunnassa							
dessa avustotut understödda								Kaikkiaan Inalles				Av det i kolumnerna 10—13 nämnda understödet indirekt deaktiga				På annan ort födda				Understödstagnre, vilka hade hemorts rätt i annan kommun			
Avun arvo alle 500 markan Understödet's värde mindre än 500 mark																							
Män	Miehit	Kvinnor	Naisia	Lapsia	Summa	Yhteensä	Summa	Avionkeittiö	Avionkeittiö	Avionkeittiö	Avionkeittiö	Miehit	Kvinnor	Naisia	Lapsia	Summa	Yhteensä	Summa	Yhteensä				
1 163	2 003	372	3 538	5 308	10 229	4 752	20 289	25	444	5 238	5 707	2 490	5 427	999	8 916	629	1 226	711	2 566				
801	1 239	131	2 171	3 470	6 074	2 852	12 396	13	239	2 186	2 438	1 892	3 824	537	6 253	472	781	512	1 765				
362	764	241	1 367	1 838	4 155	1 900	7 893	12	205	3 052	3 260	598	1 603	462	2 663	157	445	199	801				
681	1 890	279	2 850	3 494	8 450	3 687	15 631	49	302	4 152	4 503	957	2 682	514	4 153	142	363	212	717				
134	495	58	687	902	2 452	793	4 152	38	34	906	978	426	1 295	99	1 820	50	129	59	238				
547	1 395	221	2 163	2 592	5 998	2 889	11 479	11	268	3 246	3 525	531	1 387	415	2 333	92	234	153	479				
20	26	4	50	75	121	101	297	—	2	37	39	17	30	5	52	2	—	1	3				
—	—	1	1	2	8	6	16	—	—	—	—	—	2	8	10	—	—	—	—				
20	26	3	49	73	113	95	281	—	2	37	39	15	22	5	42	2	—	1	3				
300	1 454	365	2 619	3 375	6 730	3 777	13 882	15	372	3 582	3 969	866	2 154	404	3 424	137	391	234	762				
159	272	24	455	759	1 643	728	3 130	2	91	726	819	387	1 083	53	1 523	49	159	78	286				
641	1 182	341	2 164	2 616	5 087	3 049	10 752	13	281	2 856	3 150	479	1 071	351	1 901	88	232	156	476				
1 690	2 422	551	4 663	4 806	8 812	4 513	18 131	31	522	5 076	5 629	1 031	2 621	671	4 326	262	527	295	1 084				
557	607	141	1 305	1 191	2 120	963	4 279	3	121	1 197	1 321	377	1 074	154	1 605	92	190	109	391				
1 133	1 815	410	3 358	3 615	6 692	3 545	13 852	28	401	3 879	4 308	654	1 550	517	2 721	170	337	186	693				
301	1 333	220	2 354	2 335	3 873	1 730	7 993	11	323	2 054	2 338	182	393	104	679	31	51	42	124				
10	38	3	51	66	220	64	350	—	3	90	93	35	125	15	175	3	13	5	21				
791	1 295	217	2 303	2 269	3 658	1 716	7 643	11	320	1 964	2 295	147	268	89	504	28	38	37	103				
1 844	2 231	233	4 308	4 550	6 107	3 584	14 241	12	465	3 204	3 681	537	848	194	1 579	95	142	96	333				
191	202	10	406	472	593	223	1 288	—	40	281	321	159	296	14	469	20	31	4	55				
1 650	2 029	223	3 902	4 078	5 514	3 361	12 953	12	425	2 923	3 360	378	552	180	1 110	75	111	92	278				
1 039	1 513	185	2 737	3 410	5 834	2 536	11 830	13	448	3 562	4 023	519	1 264	177	1 960	76	131	74	281				
79	179	13	271	397	1 026	376	1 799	5	69	563	637	192	663	42	897	10	17	8	35				
960	1 334	172	2 466	3 013	4 858	2 210	10 081	8	379	2 999	3 386	327	601	135	1 063	66	114	66	246				
1 635	1 204	343	3 182	4 152	4 190	3 076	11 418	6	720	4 839	5 565	574	690	174	1 438	68	82	44	194				
192	144	31	367	513	622	292	1 427	1	75	522	598	180	294	42	516	19	18	4	41				
1 443	1 060	312	2 815	3 639	3 568	2 784	9 991	5	645	4 317	4 967	394	396	132	922	49	64	40	153				
9 673	14 076	2 552	26 301	31 505	54 401	27 856	113 762	162	3 598	31 744	35 504	7 173	16 112	3 242	26 527	1 442	2 913	1 709	6 064				
2 126	3 176	412	5 714	7 772	14 758	6 307	28 837	62	672	6 471	7 205	3 650	8 662	956	13 268	715	1 338	779	2 832				
7 547	10 900	2 140	20 587	23 733	39 643	21 549	84 925	100	2 926	25 273	28 299	3 523	7 450	2 286	13 259	727	1 575	930	3 232				

III. Köyhäinhuolto- ja lastensuojelulautakuntien alaisissa
 III. I fattigvårdsnämnder och barnskyddsnämnder underlydande ans-

1. Lääni — Län	2 3 4 5 6 Kunnalliskodit Kommunalhem					7 Hoitopäiviä Underhålls- dagar
	Hoidokkaiden luku Antalet underhållna					
	Miehiä Män	Naisia Kvinnor	Poikia Gossar	Tyttöjä Plickor	Yhteensä Summa	
<i>Uudenmaan lääni — Nylands län</i>	1 221	1 716	48	40	3 025	798 633
Kaupungit — Städer	691	909	19	24	1 643	401 600
Maalaiskunnat — Landskommuner	530	807	29	16	1 382	397 033
<i>Turun ja Porin lääni — Åbo och Björne- borgs län</i>	1 036	1 640	104	83	2 863	786 053
Kaupungit — Städer	345	522	16	23	906	232 530
Maalaiskunnat — Landskommuner	691	1 118	88	60	1 957	553 523
<i>Ahvenanmaan maakunta — Landskapet Åland</i>	12	20	—	—	32	10 617
Kaupunki — Stad	2	3	—	—	5	1 522
Maalaiskunnat — Landskommuner	10	17	—	—	27	9 095
<i>Hämeen lääni — Tavastehus län</i>	1 066	1 692	109	85	2 952	811 686
Kaupungit — Städer	258	425	35	33	751	175 187
Maalaiskunnat — Landskommuner	808	1 267	74	52	2 201	636 499
<i>Viiipurin lääni — Viborgs län</i>	1 336	1 848	105	89	3 378	873 943
Kaupungit — Städer	316	453	2	1	772	189 283
Maalaiskunnat — Landskommuner	1 020	1 395	103	88	2 606	684 660
<i>Mikkelin lääni — St. Michels län</i>	712	1 246	86	82	2 126	613 666
Kaupungit — Städer	32	81	4	5	122	36 313
Maalaiskunnat — Landskommuner	680	1 165	82	77	2 004	577 353
<i>Kuopion lääni — Kuopio län</i>	1 301	1 955	109	121	3 486	949 596
Kaupungit — Städer	129	155	6	11	301	74 163
Maalaiskunnat — Landskommuner	1 172	1 800	103	110	3 185	875 433
<i>Vaasan lääni — Vasa län</i>	846	1 453	66	75	2 440	736 738
Kaupungit — Städer	129	258	7	6	400	111 641
Maalaiskunnat — Landskommuner	717	1 195	59	69	2 040	625 097
<i>Oulun lääni — Uleåborgs län</i>	579	815	95	77	1 566	440 885
Kaupungit — Städer	116	163	37	18	334	97 298
Maalaiskunnat — Landskommuner	463	652	58	59	1 232	343 587
Koko maa — Hela landet	8 109	12 385	722	652	21 868	6 021 817
Kaupungit — Städer	2 018	2 969	126	121	5 234	1 319 537
Maalaiskunnat — Landskommuner	6 091	9 416	596	531	16 634	4 702 280

¹⁾ Tilan säästämiseksi on 1 köyhäinmajasta, työlaitoksista ja 2 muusta köyhäinhuolto- ja lastensuojelulautakuntien ningar och 2 andra fattigvårds- och barnskyddsnämnder underlydande anstalter erhållna uppgifter sammanförts i koll. 2—11.

²⁾ Näistä 9 miestä, 17 naista ja 4 lasta ollut köyhäinmajassa, 406 miestä ja 16 naista ollut työlaitoksissa sekä 21 miestä 16 kvinnor varit intagna i arbetsinrättningar samt 21 män och 25 kvinnor i kolonin för sinnessjuka.

³⁾ Näistä tulee 7 768 päivää köyhäinmajassa olleiden, 74 394 päivää työlaitoksissa olleiden ja 16 582 päivää mielisairas-intagna och 16 582 dagar på personer, som varit intagna i kolonin för sinnessjuka.

⁴⁾ Näistä 47 poikaa ja 26 tyttöä ollut lastensairaalassa. — Av dessa har 47 gossar och 26 flickor varit intagna å barn-

⁵⁾ Näistä tulee 6 722 päivää viimeksi mainitussa laitoksessa olleiden osalle. — Av dessa komma 6 722 dagarna på de i

IV. Varsinaiset 16 vuotta vanhemmat avunsaajat,
IV. De egentliga understödstagarna öfver

1 Lääni — Län	2 Naimattomat Ogifta			3 Naisia Kvinnor		4 Miehiä Män		5 Naimisissa Giffta	
	Miehiä Män	Koko luku Hela antalet	Niistä lapsensa elättäjiä Därav försör- jare av eget barn	Miehiä Män		Koko luku Hela antalet	Niistä vatmon- sa jättämiä Därav över- givna av hustrun		
				Koko luku Hela antalet	Niistä lapsensa elättäjiä Därav försör- jare av eget barn			Koko luku Hela antalet	Niistä vatmon- sa jättämiä Därav över- givna av hustrun
<i>Uudenmaan lääni — Nylands län</i>	2 114	3 580	411	1 449		2			
Kaupungit — Städer	1 458	2 421	129	966		—			
Maalaiskunnat — Landskommuner . .	656	1 159	282	483		2			
<i>Turun ja Porin lääni — Åbo och Björneborgs län</i>	1 472	2 672	561	845		3			
Kaupungit — Städer	421	801	116	225		1			
Maalaiskunnat — Landskommuner . .	1 051	1 871	445	620		2			
<i>Ahvenanmaan maakunta — Landskapet Åland</i>	26	58	11	13		—			
Kaupunki — Stad	1	6	—	1		—			
Maalaiskunnat — Landskommuner . .	25	52	11	12		—			
<i>Hämeen lääni — Tavastehus län</i>	1 155	1 926	550	883		12			
Kaupungit — Städer	287	580	73	241		1			
Maalaiskunnat — Landskommuner . .	868	1 346	477	642		11			
<i>Viipurin lääni — Viborgs län</i>	1 246	1 966	594	1 223		17			
Kaupungit — Städer	274	572	112	276		1			
Maalaiskunnat — Landskommuner . .	972	1 394	482	947		16			
<i>Mikkelin lääni — S:t Michels län</i>	546	990	306	652		5			
Kaupungit — Städer	26	69	10	17		1			
Maalaiskunnat — Landskommuner . .	520	921	296	635		4			
<i>Kuopion lääni — Kuopio län</i>	969	1 424	365	1 163		4			
Kaupungit — Städer	119	180	16	138		1			
Maalaiskunnat — Landskommuner . .	850	1 244	349	1 025		3			
<i>Vaasan lääni — Vasa län</i>	1 019	1 879	303	887		11			
Kaupungit — Städer	136	386	83	133		—			
Maalaiskunnat — Landskommuner . .	883	1 493	220	754		11			
<i>Oulun lääni — Uleåborgs län</i>	869	1 245	279	1 210		6			
Kaupungit — Städer	131	239	35	171		—			
Maalaiskunnat — Landskommuner . .	738	1 006	244	1 039		6			
Koko maa — Hela landet	9 416	15 740	3 380	8 325		60			
Kaupungit — Städer	2 853	5 254	574	2 168		5			
Maalaiskunnat — Landskommuner . .	6 563	10 486	2 806	6 157		55			

ryhmitettyinä siviilisäädyn mukaan, vuonna 1928.

16 år, grupperade efter civilstånd, år 1928.

7		8	9		10		11		12	13		14	
olevat			Lesket		Eronneet		Franskilda			Kaikkiaan		Inalles	
Naisia													
Kvinnor			Miehiä	Naisia	Miehiä	Naisia	Miehiä	Naisia	Miehiä	Naisia	Miehiä	Naisia	
Koko luku	Niistä miehen-		Män	Kvinnor	Män	Kvinnor	Män	Kvinnor	Män	Kvinnor	Män	Kvinnor	
Hela antalet	sä jättämiä												
	Därav över-												
	givna av												
	mannen												
897	197		538	3 624	44	125			4 145			8 226	
639	142		210	1 681	35	94			2 669			4 835	
258	55		328	1 943	9	31			1 476			3 391	
569	120		472	3 267	24	52			2 813			6 560	
235	34		109	898	13	23			768			1 957	
334	86		363	2 369	11	29			2 045			4 603	
4	—		15	32	1	1			55			95	
1	—		—	1	—	—			2			8	
3	—		15	31	1	1			53			87	
446	124		529	2 872	8	32			2 575			5 276	
153	43		67	617	5	21			600			1 371	
293	81		462	2 255	3	11			1 975			3 905	
709	202		627	3 677	20	38			3 116			6 390	
162	67		79	764	5	15			634			1 513	
517	135		548	2 913	15	23			2 482			4 877	
217	22		334	1 329	2	9			1 534			2 545	
16	3		12	96	1	1			56			182	
201	19		322	1 233	1	8			1 478			2 363	
410	50		569	2 022	5	20			2 706			3 876	
31	5		19	177	2	3			278			391	
379	45		550	1 845	3	17			2 428			3 485	
404	93		451	2 053	14	35			2 371			4 371	
61	20		48	391	1	9			318			847	
343	73		403	1 662	13	26			2 053			3 524	
333	80		428	1 389	10	19			2 517			2 986	
40	12		19	196	—	3			321			478	
293	68		409	1 193	10	16			2 196			2 508	
3 989	888		3 963	20 265	128	331			21 832			40 925	
1 338	326		563	4 821	62	169			5 646			11 582	
2 651	562		3 400	15 444	66	162			16 186			28 743	

V. Varsinaiset 16 vuotta nuoremmat avunsaajat
V. De egentliga understödstagarna under

1 Lääni — Län	A viosyntyiset Barnaväktarbörd				6 Yhteensä Summa
	2 Vanhemmat elivät Föräldrar- na levde	3 Isä eli, äiti kuollut Fadern levde, mo- dern död	4 Äiti eli, isä kuollut Modern levde, fa- dern död	5 Vanhemmat kuol- leet Föräldrar- na döda	
<i>Uudenmaan lääni — Nylands län</i>	941	280	806	424	2 451
Kaupungit — Städer	797	178	457	181	1 613
Maalaiskunnat — Landskommuner	144	102	349	243	838
<i>Turun ja Porin lääni — Åbo och Björneborgs län</i>	345	201	528	404	1 478
Kaupungit — Städer	117	59	109	82	367
Maalaiskunnat — Landskommuner	228	142	419	322	1 111
<i>Ahvenanmaan maakunta — Landskapet Åland</i>	14	3	3	5	25
Kaupunki — Stad	—	—	—	—	—
Maalaiskunnat — Landskommuner	14	3	3	5	25
<i>Hämeen lääni — Tavastehus län</i>	397	229	659	405	1 690
Kaupungit — Städer	165	79	97	82	423
Maalaiskunnat — Landskommuner	232	150	562	323	1 267
<i>Viipurin lääni — Viborgs län</i>	464	310	1 336	664	2 774
Kaupungit — Städer	123	64	213	139	539
Maalaiskunnat — Landskommuner	341	246	1 123	525	2 235
<i>Mikkelin lääni — S:t Michels län</i>	183	145	257	140	725
Kaupungit — Städer	8	2	18	4	32
Maalaiskunnat — Landskommuner	175	143	239	136	693
<i>Kuopion lääni — Kuopio län</i>	486	342	794	583	2 205
Kaupungit — Städer	27	19	55	57	158
Maalaiskunnat — Landskommuner	459	323	739	526	2 047
<i>Vaasan lääni — Vasa län</i>	394	281	403	335	1 413
Kaupungit — Städer	44	43	60	47	194
Maalaiskunnat — Landskommuner	350	238	343	288	1 219
<i>Oulun lääni — Uleåborgs län</i>	394	353	549	372	1 668
Kaupungit — Städer	52	41	37	45	175
Maalaiskunnat — Landskommuner	342	312	512	327	1 493
Koko maa — Hela landet	3 618	2 144	5 935	3 932	14 429
Kaupungit — Städer	1 333	485	1 046	637	3 501
Maalaiskunnat — Landskommuner	2 285	1 659	4 889	2 695	10 928

ryhmitettyinä syntyperän mukaan, vuonna 1928.

16 år, grupperade efter börd, år 1928.

7	8	9	10	11	12	13	14	15
Aviottomat Barn av oäkta börd								Kaikkiaan Inalles
Vanhem- mat elivät Föräldrar- na levde	Äitiell, isä kuollut Modern levde, fa- dern död	Äitiell, isä tuntema- ton Modern levde, fa- dern okänd	Isäell, äiti kuollut Fadern levde, mo- dern död	Äiti kuol- lut, isä tuntema- ton Modern död, fa- dern okänd	Vanhem- mat kuol- leet Föräldrar- na döda	Vanhem- mat tunte- mattomat Föräldrar- na okända	Yhteensä Summa	
476	98	1 019	53	195	37	51	1 929	4 380
445	71	446	49	69	19	9	1 108	2 721
31	27	573	4	126	18	42	821	1 659
192	65	1 385	30	181	52	25	1 930	3 408
82	22	206	12	45	4	2	373	740
110	43	1 179	18	136	48	23	1 557	2 668
—	2	60	—	7	2	1	72	97
—	—	1	—	2	1	1	5	5
—	2	59	—	5	1	—	67	92
109	39	1 326	14	150	28	56	1 722	3 412
68	22	146	10	26	5	4	281	704
41	17	1 180	4	124	23	52	1 441	2 708
60	27	885	8	152	12	44	1 188	3 962
12	12	203	1	45	3	12	288	827
48	15	682	7	107	9	32	900	3 135
21	15	670	5	85	9	30	835	1 560
—	—	23	—	4	1	1	29	61
21	15	647	5	81	8	29	806	1 499
18	12	947	3	109	25	32	1 146	3 351
1	1	40	—	12	1	—	55	213
17	11	907	3	97	24	32	1 091	3 138
24	16	774	15	134	16	9	988	2 401
9	1	111	6	39	3	—	169	363
15	15	663	9	95	13	9	819	2 038
18	9	816	2	185	16	19	1 065	2 733
5	—	68	—	11	—	2	86	261
13	9	748	2	174	16	17	979	2 472
918	283	7 882	130	1 198	197	267	10 875	25 304
622	129	1 244	78	253	37	31	2 394	5 895
296	154	6 638	52	945	160	236	8 481	19 409

VI. Varsinaiset 16 vuotta vanhemmat avunsaajat,
VI. De egentliga understödstagarna över 16 år, grup-

1 Avuntarpeen syy Orsaken till understödsbehovet	2 3 4 5 Uudenmaan lääni — Nylands län				6 7 8 9 Turun ja Porin lääni Åbo och Björneborgs län			
	Kaupungit Städer		Maalaiskunnat Lands- kommuner		Kaupungit Städer		Maalaiskunnat Lands- kommuner	
	Mies Män	Kvinnor Kvinnor	Mies Män	Kvinnor Kvinnor	Mies Män	Kvinnor Kvinnor	Mies Män	Kvinnor Kvinnor
		Naisia Kvinnor		Naisia Kvinnor		Naisia Kvinnor		Naisia Kvinnor
Vanhudenheikkous — Alderdoms- svaghet	233	988	394	929	94	547	454	1 354
Kivulloisuus, sairaus — Sjuklighet, sjukdom	1 374	2 121	535	834	325	687	617	970
Mielisairaus — Sinnessjukdom	517	679	249	254	170	185	471	466
Tylsämielisyyt — Sinnesslöhet ...	51	56	84	130	25	50	190	255
Sokeus — Blindhet	32	45	41	41	13	19	52	87
Kuurous — Dövhed	7	10	5	15	4	3	6	28
Raajarikkoisuus — Vanförhet	44	35	55	47	7	16	97	93
Laiskuus, huolimattomuus — Lätt- ja, häglöshet	5	2	9	16	14	4	19	24
Juoppous — Dryckenskap	15	6	15	1	18	1	14	5
Irstas elämä, irtolaisuus — Lider- lighet, lösdriveri	1	7	1	21	2	7	5	76
Aviopolison — Makens (makans) työkyvyttömyys — arbetsför- måga	7	20	5	6	—	16	7	17
laiskuus, huolimattomuus — lättja, häglöshet	—	1	—	4	—	2	—	11
juoppous — dryckenskap	8	6	—	4	—	8	1	3
irstas elämä, irtolaisuus — lider- lighet, lösdriveri	—	1	—	—	—	—	—	1
perheensä hylkääminen — över- givande av sin familj	—	153	2	60	3	44	6	91
vapausrangaistus — frihetsstraff	1	20	—	15	—	3	—	16
kuolema — död	2	45	2	370	—	82	2	456
Perheen lukuisuus — Familjens talrikhet	28	159	37	373	1	41	46	304
Aviottoman lapsen elättäminen — Försörjning av oäkta barn	—	141	—	208	—	49	—	309
Työnpuute, työriita — Arbetsbrist, arbetstvist	229	130	7	14	12	3	5	1
Muu syy — Annan orsak	115	210	35	49	80	190	53	36
Yhteensä — Summa	2 669	4 835	1 476	3 391	768	1 957	2 045	4 603

ryhmitettyinä avuntarpeen syyn mukaan, vuonna 1928.
perade efter orsaken till understödsbehovet, år 1928.

10 11 12 13 Åhvenanmaan maakunta Landskapet Åland				14 15 16 17 Hämeen lääni — Tavastehus län				18 19 20 21 Viipurin lääni — Viborgs län			
Kaupunki Stad		Maalaiskunnat Lands- kommuner		Kaupungit Städer		Maalaiskunnat Lands- kommuner		Kaupungit Städer		Maalaiskunnat Lands- kommuner	
Miehiä Män	Naisia Kvinnor	Miehiä Män	Naisia Kvinnor	Miehiä Män	Naisia Kvinnor	Miehiä Män	Naisia Kvinnor	Miehiä Män	Naisia Kvinnor	Miehiä Män	Naisia Kvinnor
—	1	17	30	75	294	543	1 173	107	448	640	1 525
—	3	7	15	266	543	652	843	242	359	870	1 041
—	1	14	13	158	219	349	359	132	177	432	426
—	1	5	10	15	12	119	145	13	18	140	192
—	—	2	—	12	4	51	79	7	14	53	106
—	—	1	1	2	3	11	23	1	4	20	18
—	1	3	3	4	5	84	54	9	8	70	74
1	1	—	4	3	2	11	13	8	1	35	14
1	—	—	—	4	1	10	—	18	—	22	7
—	—	—	1	1	1	7	120	2	7	8	44
—	—	—	1	—	3	—	15	—	4	2	33
—	—	—	—	—	—	—	2	1	—	—	4
—	—	—	—	—	1	—	5	—	4	—	12
—	—	—	—	—	1	—	4	—	—	—	1
—	—	—	1	—	32	2	59	—	61	5	115
—	—	—	—	—	6	—	8	—	10	—	32
—	—	—	—	—	96	3	424	—	115	7	523
—	—	2	5	9	18	57	306	15	48	118	325
—	—	—	3	—	13	—	234	—	77	—	326
—	—	—	—	11	8	1	2	51	73	15	20
—	—	2	—	40	109	75	37	28	85	45	39
2	8	53	87	600	1 371	1 975	3 905	634	1 513	2 482	4 877

22 Avuntärpeen syy Orsaken till understödsbehovet	23 24 25 26 Mikkelin lääni — S:t Michels län				27 28 29 30 Kuopion lääni — Kuopio län			
	Kaupungit Städer		Maalaiskunnat Landskommuner		Kaupungit Städer		Maalaiskunnat Landskommuner	
	Miehiä Män	Naisia Kvinnor	Miehiä Män	Naisia Kvinnor	Miehiä Män	Naisia Kvinnor	Miehiä Män	Naisia Kvinnor
Vanhuudenheikkous — Alderdoms- svaghet	14	62	449	894	41	107	679	1 295
Kivulloisuus, sairaus — Sjuklighet, sjukdom	19	46	437	568	115	143	756	747
Mielisairaus — Sinnessjukdom	14	14	193	209	59	64	352	353
Tylsämielisyyt — Sinnesslöhet ...	1	10	83	79	10	4	145	178
Sokeus — Blindhet	1	2	50	59	3	5	78	95
Kuurous — Dövhed	—	—	8	16	—	3	15	17
Raajarikkoisuus — Vanförhet	3	—	64	45	1	3	64	50
Laiskuus, huolimattomuus — Lätt- ja, häglöshet	—	1	15	5	2	—	17	10
Juoppous — Dryckenskap	1	—	7	—	9	—	9	1
Irtas elämä, irtolaisuus — Lider- lighet, lösdriveri	—	1	3	46	—	—	8	48
Aviopolison — Makens (makans) työkyvyttömyys — arbetsför- måga	1	1	6	7	1	1	12	22
laiskuus, huolimattomuus — lättja, häglöshet	—	—	—	2	—	—	—	3
juoppous — dryckenskap	—	—	—	1	—	—	—	2
irtas elämä, irtolaisuus — lider- lighet, lösdriveri	—	—	—	1	—	—	—	—
perheensä hylkääminen — över- givande av sin familj	—	3	1	18	—	4	—	35
vapausrangaistus — frihetsstraff	—	2	—	9	1	1	—	12
kuolema — död	—	1	3	93	—	—	8	122
Perheen lukuisuus — Familjens talrikhet	—	22	131	147	10	42	222	279
Aviottoman lapsen elättäminen — Försörjning av oäkta barn	—	5	—	151	—	9	—	163
Työnpuute, työttömyys — Arbetsbrist, arbetstvist	—	1	—	—	2	1	—	2
Muu syy — Annan orsak	2	11	28	13	24	4	63	51
Yhteensä — Summa	56	182	1 478	2 363	278	391	2 428	3 485

31 32 33 34				35 36 37 38				39 40 41 42 43 44							
Vaasan lääni -- Vasa län				Oulun lääni -- Uleåborgs län				Köckermaa -- Hela landet							
Kaupungit Städer		Maalaiskunnat Lands- kommuner		Kaupungit Städer		Maalaiskunnat Lands- kommuner		Kaupungit Städer		Maalaiskunnat Lands- kommuner		Yhteensä Summa			
Miehiä Män	Naisia Kvinnor	Miehiä Män	Naisia Kvinnor	Miehiä Män	Naisia Kvinnor	Miehiä Män	Naisia Kvinnor	Miehiä Män	Kvinnor Naisia	Miehiä Män	Kvinnor Naisia	Miehiä Män	Kvinnor Naisia		
48	254	496	1 167	30	100	479	910	642	2 801	4 151	9 277	4 793	12 078		
107	220	553	733	165	169	613	508	2 613	4 291	5 040	6 259	7 653	10 550		
67	111	437	480	54	77	237	224	1 171	1 527	2 794	2 784	3 965	4 311		
20	34	168	252	5	8	161	177	140	193	1 095	1 418	1 235	1 611		
11	13	52	71	3	2	82	84	82	104	461	622	543	726		
—	2	12	15	2	3	6	15	16	28	84	148	100	176		
17	15	95	97	5	1	46	44	90	84	578	507	668	591		
2	4	32	15	10	1	47	17	45	16	185	118	230	134		
14	2	22	2	7	—	22	1	87	10	121	17	208	27		
2	7	4	39	—	5	2	51	8	35	38	446	46	481		
—	—	7	8	—	1	17	11	9	46	56	120	65	166		
—	—	1	7	—	1	—	4	1	4	1	37	2	41		
—	3	1	8	—	—	—	1	8	22	2	36	10	58		
—	—	—	1	—	—	—	1	—	2	—	9	—	11		
—	12	5	85	2	13	5	53	5	322	26	517	31	839		
—	4	—	11	—	4	—	12	2	50	—	115	2	165		
—	43	1	105	1	15	7	109	3	397	33	2 202	36	2 599		
8	50	114	221	15	43	348	146	86	423	1 075	2 106	1 161	2 529		
—	45	—	174	—	22	—	114	—	361	—	1 682	—	2 043		
5	1	—	2	14	6	30	3	324	223	58	44	382	267		
17	27	53	31	8	7	34	23	314	643	388	279	702	922		
318	847	2 053	3 524	321	478	2 196	2 508	5 646	11 582	16 186	28 743	21 832	40 325		

VII. Varsinaiset 16 vuotta nuoremmat avunsaajat,
VII. De egentliga understödstagarna under 16 år,

A. Aviosyntyetiset lapset. —

1 Avuntarpeen syy Orsaken till understödsbehovet	2 3 4 5 Uudenmaan lääni — Nylands län				6 7 8 9 Turun ja Porin lääni Åbo och Björneborgs län				
	Kaupungit Städer		Maalaiskunnat Lands- kommuner		Kaupungit Städer		Maalaiskunnat Lands- kommuner		
	Gossar	Poikia	Tyttöjä Flickor	Gossar	Poikia	Tyttöjä Flickor	Gossar	Poikia	Tyttöjä Flickor
a) Vanhemmat elivät — a) Föräld- rarna levde.									
Lapsen — Barnets									
kivullosuus, sairaus — sjuklig- het, sjukdom	80	61	13	10	9	13	18	26	
mielisairaus — sinnessjukdom ..	4	3	1	3	2	1	4	—	
tylsämielisyyt — sinnesslöhet ..	1	—	2	1	3	—	2	1	
sokeus — blindhet	—	—	3	2	—	—	—	1	
kuurous — dövhet	—	—	—	—	1	1	4	3	
raajarikkoisuus — vanförhet ..	—	—	2	4	—	—	1	—	
Isän, äidin tai molempien van- hempien — Faderns, moderns eller bägge föräldrarnas									
työkyvyttömyys — arbetsofö- mäga	5	3	6	3	4	—	8	6	
sairaus — sjukdom	63	74	8	10	7	12	5	3	
laiskuus, huolimattomuus — lätt- ja, häglöshet	10	9	3	—	5	6	12	12	
juoppous — dryckenskap	28	24	7	10	6	7	8	5	
irstas elämä, irtolaisuus — lider- lighet, lösdriveri	6	5	5	1	—	—	5	8	
lapsensa hylkääminen — över- givande av sitt barn	33	48	24	10	5	8	21	15	
vapausrangaistus — frihetsstraff	16	17	1	1	4	1	5	1	
Perheen suurilukisuus — Famil- jens talrikhet	124	98	4	4	2	2	31	16	
Muu syy — Annan orsak	47	38	6	—	12	6	4	3	
Yhteensä — Summa	417	380	85	59	60	57	128	100	
b) Isä eli, äiti kuollut — b) Fadern levde, modern död									
Lapsen — Barnets									
kivullosuus, sairaus — sjuklig- het, sjukdom	7	12	2	—	1	—	6	8	
mielisairaus — sinnessjukdom ..	—	—	—	1	—	—	—	—	
tylsämielisyyt — sinnesslöhet ..	—	—	—	—	—	—	1	1	
sokeus — blindhet	—	—	—	—	—	—	—	—	
kuurous — dövhet	—	—	—	—	—	—	—	—	
raajarikkoisuus — vanförhet ..	1	—	1	—	—	—	1	1	
Äidin kuolema — Moderns död ..	14	24	11	10	21	7	14	10	
Isän — Faderns									
työkyvyttömyys — arbetsofö- mäga	—	3	3	2	1	1	9	4	
sairaus — sjukdom	13	14	14	5	—	1	5	3	
laiskuus, huolimattomuus — lätt- ja, häglöshet	1	2	1	1	2	—	13	5	
juoppous — dryckenskap	7	9	9	8	4	4	1	3	
irstas elämä, irtolaisuus — lider- lighet, lösdriveri	—	—	1	—	—	—	—	—	

ryhmitettyinä avuntarpeen syyn mukaan, vuonna 1928.
grupperade efter orsaken till understödsbehovet, år 1928.

A. Barn av äkta börd.

10. 11. 12. 13. Åhvenanmaan maakunta Landskapet Åland				14. 15. 16. 17. Hämeen lääni — Tavastehus län				18. 19. 20. 21. Viipurin lääni — Viborgs län			
Kaupunki Stad		Maalaiskunnat Lands- kommuner		Kaupungit Städer		Maalaiskunnat Lands- kommuner		Kaupungit Städer		Maalaiskunnat Lands- kommuner	
Gosar	Pojkia Pojkar	Tyttöjä Tytöer	Gosar	Pojkia Pojkar	Tyttöjä Tytöer	Gosar	Pojkia Pojkar	Tyttöjä Tytöer	Gosar	Pojkia Pojkar	Tyttöjä Tytöer
—	—	—	—	38	24	13	16	11	13	20	18
—	—	—	—	—	1	1	—	—	—	3	1
—	—	—	—	2	—	3	2	1	—	7	6
—	—	—	—	—	1	2	1	—	—	—	—
—	—	—	—	1	—	5	1	—	—	1	1
—	—	—	—	—	—	2	2	—	—	1	—
—	—	—	—	—	—	—	—	—	—	—	—
—	—	—	1	—	—	13	12	—	—	19	22
—	—	1	1	13	5	16	13	10	6	24	17
—	—	—	—	—	—	—	—	—	—	—	—
—	—	2	3	4	6	10	9	4	—	7	8
—	—	—	—	9	2	12	7	1	2	15	9
—	—	—	—	—	—	6	6	—	—	2	1
—	—	—	2	3	12	20	13	13	16	46	38
—	—	—	—	1	2	5	1	5	2	12	9
—	—	—	—	—	—	—	—	—	—	—	—
—	—	2	2	1	2	14	12	1	—	13	10
—	—	—	—	21	17	7	8	26	11	21	10
—	—	5	9	93	72	129	103	73	50	191	150
—	—	—	—	—	—	—	—	—	—	—	—
—	—	—	—	2	2	1	1	1	3	1	4
—	—	—	—	1	—	—	1	—	—	—	—
—	—	—	—	—	—	3	—	—	—	1	1
—	—	—	—	—	—	—	—	—	—	—	—
—	—	—	—	—	1	—	1	—	—	—	—
—	—	—	—	—	—	—	—	—	1	—	1
—	—	—	—	—	—	—	—	—	—	4	2
—	—	—	—	17	16	28	26	16	23	55	29
—	—	—	—	—	—	—	—	—	—	—	—
—	—	—	—	1	—	6	5	—	1	7	6
—	—	—	—	4	5	10	7	—	—	5	5
—	—	—	—	—	—	—	—	—	—	—	—
—	—	—	—	2	1	6	4	3	1	5	5
—	—	—	—	4	3	7	6	2	3	16	6
—	—	—	—	—	—	—	—	—	—	—	—
—	—	—	—	—	—	—	—	—	—	2	—

22 Avuntarpeen syy Orsaken till understödsbehovet	23 Mikkelin lääni — S:t Michels län		24		25		26		27 28 29 30 Kuopion lääni — Kuopio län			
	Kaupungit Städer		Maalaiskunnat Landskommuner		Kaupungit Städer		Maalaiskunnat Landskommuner		Kaupungit Städer		Maalaiskunnat Landskommuner	
	Gossar	Pojkia	Tyttöjä Eiiköri	Gossar	Pojkia	Tyttöjä Eiiköri	Gossar	Pojkia	Tyttöjä Eiiköri	Gossar	Pojkia	Tyttöjä Eiiköri
a) Vanhemmat elivät — a) Föräldrarna levde												
Lapsen — Barnets												
kivullosuus, sairaus — sjuklighet, sjukdom	—	—	6	8	1	2	26	15				
mielisairaus — sinnessjukdom	—	—	3	2	1	—	3	—				
tylsämielisyyt — sinnesslöhet	—	—	3	2	1	—	3	2				
sokous — blindhet	—	—	—	1	—	—	—	1				
kuurous — dövhet	—	—	2	1	—	—	1	1				
raajarikkisuus — vanförhet	—	—	1	1	—	—	2	2				
Isän, äidin tai molempien vanhempien — Faderns, moderns eller bägge föräldrarnas												
työkyvyttömyys — arbetsoförmåga	—	—	7	10	3	—	37	26				
sairaus — sjukdom	2	—	6	11	5	—	38	25				
laiskuus, huolimattomuus — lättja, häglöshet	—	—	5	6	1	—	10	4				
juoppous — dryckenskap	—	—	4	—	3	—	6	5				
irstas elämä, irtolaisuus — liderlighet, lösdriveri	—	1	1	—	1	—	2	—				
lapsensa hylkääminen — övergivande av sitt barn	2	1	23	19	5	2	38	21				
vapausrangaistus — frihetsstraff	1	1	2	3	—	—	11	6				
Perheen suurilukisuus — Familjens talrikhet	—	—	33	13	—	—	83	73				
Muu syy — Annan orsak	—	—	2	—	1	—	10	8				
Yhteensä — Summa	5	3	98	77	23	4	270	189				
b) Isä eli, äiti kuollut — b) Fadern levde, modern död												
Lapsen — Barnets												
kivullosuus, sairaus — sjuklighet, sjukdom	—	—	1	5	—	—	2	4				
mielisairaus — sinnessjukdom	—	—	—	—	—	—	—	—				
tylsämielisyyt — sinnesslöhet	—	—	—	1	—	—	2	—				
sokous — blindhet	—	—	—	—	—	—	—	—				
kuurous — dövhet	—	—	—	1	—	—	—	—				
raajarikkisuus — vanförhet	—	—	1	—	—	—	—	—				
Äidin kuolema — Moderns död	—	—	28	26	9	2	64	64				
Isän — Faderns												
työkyvyttömyys — arbetsoförmåga	—	—	5	4	—	—	13	9				
sairaus — sjukdom	—	—	3	4	—	—	16	15				
laiskuus, huolimattomuus — lättja, häglöshet	—	—	2	5	1	—	2	2				
juoppous — dryckenskap	—	—	5	3	—	—	6	2				
irstas elämä, irtolaisuus — liderlighet, lösdriveri	—	—	—	1	—	1	1	3				

31 32 33 34 Vaasan lääni — Vasa län				35 36 37 38 Oulun lääni — Uleåborgs län				39 40 41 42 43 44 Koko maa — Hela landet							
Kaupungit Städer		Maalaiskunnat Lands- kommuner		Kaupungit Städer		Maalaiskunnat Lands- kommuner		Kaupungit Städer		Maalaiskunnat Lands- kommuner		Yhteensä Summa			
Gossar	Polkia Filckor	Gossar	Tyttöjä Filckor	Gossar	Polkia Filckor	Gossar	Tyttöjä Filckor	Gossar	Polkia Filckor	Gossar	Polkia Filckor	Gossar	Polkia Filckor		
1	—	16	10	7	5	9	8	147	118	121	111	268	229		
—	—	2	2	—	—	3	1	7	5	20	9	27	14		
1	1	—	2	3	1	1	—	12	2	21	16	33	18		
—	—	—	1	—	—	—	1	2	1	5	9	7	10		
—	—	—	—	—	—	—	—	2	1	13	7	15	8		
—	1	4	2	—	—	1	1	—	1	14	11	14	12		
2	2	16	25	3	1	9	15	17	6	115	120	132	126		
4	3	23	21	2	2	9	9	106	102	130	110	236	212		
7	1	17	11	—	1	25	16	31	23	91	69	122	92		
4	2	11	10	2	2	6	4	53	39	69	50	122	89		
—	1	2	2	—	—	5	2	7	7	28	20	35	27		
2	4	37	22	5	5	31	26	68	96	240	166	308	262		
2	—	4	2	1	—	4	4	30	23	44	27	74	50		
1	1	59	46	4	2	77	56	133	105	316	232	449	337		
2	2	1	2	1	5	13	6	110	79	64	37	174	116		
26	18	192	158	28	24	193	149	725	608	1 291	994	2 016	1 602		
—	—	4	3	—	—	6	3	11	17	23	28	34	45		
—	—	—	—	—	—	—	—	1	—	—	2	1	2		
—	—	3	1	—	—	—	—	—	—	10	6	10	6		
—	—	—	—	—	—	—	—	—	—	—	1	—	1		
—	—	—	—	—	—	—	—	—	2	—	2	—	4		
—	—	4	3	—	1	1	—	1	1	12	6	13	7		
4	4	30	27	1	1	45	44	82	77	275	236	357	313		
1	—	7	5	1	—	7	7	4	5	57	42	61	47		
2	—	4	4	—	—	9	5	19	20	66	48	85	68		
4	3	13	11	1	1	11	13	14	8	53	46	67	54		
6	6	9	6	1	1	5	9	24	26	58	43	82	69		
—	—	1	1	—	—	1	—	—	1	6	5	6	6		

1 Avuntarpeen syy Orsaken till understödsbehovet	2 3 4 5 Uudenmaan lääni — Nylands län				6 7 8 9 Turun ja Porin lääni Åbo och Björneborgs län			
	Kaupungit Städer		Maalaiskunnat Landskommuner		Kaupungit Städer		Maalaiskunnat Landskommuner	
	Gossar	Pojkia Flickor	Gossar	Pojkia Flickor	Gossar	Pojkia Flickor	Gossar	Pojkia Flickor
lapsensa hylkääminen — övergivande av sitt barn	22	23	10	7	4	6	18	10
vapausrangaistus — frihetsstraff	6	6	—	1	1	—	2	2
Perheen suurilukuisuus — Familjens talrikhet	1	3	6	6	4	—	17	6
Muu syy — Annan orsak	7	3	2	1	1	1	1	1
Yhteensä — Summa	79	99	60	42	39	20	88	54
c) Äiti eli, isä kuollut — c) Modern levde, fadern död								
Lapsen — Barnets								
kivulloisuus, sairaus — sjuklighet, sjukdom	30	30	12	7	2	6	13	10
mielisairaus — sinnessjukdom ..	2	1	2	—	—	—	—	1
tylsämielisyyt — sinnesslöhet ..	—	—	—	1	—	—	1	4
sokeus — blindhet	—	—	1	1	—	—	—	1
kuurous — dövhet	—	—	1	1	—	—	—	1
raajarikkoisuus — vanförhet ..	1	1	—	1	—	—	5	1
Isän kuolema — Faderns död	39	41	102	88	20	18	112	85
Äidin — Moderns								
työkyyttömyys — arbetsförmåga	1	3	1	3	1	—	23	12
sairaus — sjukdom	45	28	15	12	3	9	12	7
laiskuus, huolimattomuus — lättja, häglöshet	3	6	1	1	2	1	8	4
juoppous — dryckenskap	7	9	1	1	1	2	—	—
irstas elämä, irtolaisuus — liderlighet, lösdriveri	2	7	1	4	2	1	16	4
lapsensa hylkääminen — övergivande av sitt barn	2	6	13	12	—	2	10	5
vapausrangaistus — frihetsstraff	3	3	4	—	1	1	5	—
Perheen suurilukuisuus — Familjens talrikhet	41	67	37	26	7	6	42	30
Muu syy — Annan orsak	41	38	—	—	10	14	6	1
Yhteensä — Summa	217	240	191	158	49	60	253	166
d) Vanhemmat kuolleet — d) Föräldrarna döda								
Lapsen — Barnets								
kivulloisuus, sairaus — sjuklighet, sjukdom	1	1	—	2	—	—	—	2
mielisairaus — sinnessjukdom ..	—	—	—	—	—	—	—	1
tylsämielisyyt — sinnesslöhet ..	—	—	—	—	—	—	—	—
sokeus — blindhet	—	—	—	1	—	—	—	—
kuurous — dövhet	—	—	—	—	—	—	1	1
raajarikkoisuus — vanförhet ..	—	—	—	—	—	—	1	1
Vanhempain kuolema — Föräldrarnas död	90	85	120	114	40	41	178	133
Muu syy — Annan orsak	1	3	2	4	1	—	2	2
Yhteensä — Summa	92	89	122	121	41	41	182	140

10		11		12		13		14		15		16		17		18		19		20		21	
Ahvenanmaan maakunta Landskapet Åland				Hämeen lääni — Tavastehus län								Viipurin lääni — Viborgs län											
Kaupunki Stad		Maalaiskunnat Lands- kommuner		Kaupungit Städer		Maalaiskunnat Lands- kommuner		Kaupungit Städer		Maalaiskunnat Lands- kommuner		Kaupungit Städer		Maalaiskunnat Lands- kommuner									
Gossar	Polkia	Tyttöjä Eilekor	Polkia Gossar	Tyttöjä Eilekor	Gossar	Polkia	Tyttöjä Eilekor	Gossar	Polkia	Tyttöjä Eilekor	Gossar	Polkia	Tyttöjä Eilekor	Gossar	Polkia	Tyttöjä Eilekor							
—	—	—	1	—	3	—	4	—	10	—	9	—	1	—	25	—	23						
—	—	—	—	—	—	—	—	—	1	—	—	—	—	—	2	—	5						
—	—	—	—	—	—	—	1	—	4	—	13	—	—	—	16	—	14						
—	—	—	—	—	9	—	3	—	1	—	—	—	—	2	—	4							
—	—	—	1	—	43	—	36	—	77	—	73	—	24	—	141	—	105						
—	—	—	—	—	—	—	—	—	—	—	—	—	—	—	—	—	—						
—	—	—	—	—	11	—	11	—	7	—	6	—	11	—	28	—	14						
—	—	—	—	—	2	—	—	—	2	—	—	—	—	1	—	1							
—	—	—	—	—	—	—	—	—	2	—	1	—	—	8	—	1							
—	—	—	—	—	—	—	—	—	3	—	—	—	—	—	1	—							
—	—	—	—	—	—	—	—	—	2	—	—	—	—	4	—	2							
—	—	—	1	—	16	—	20	—	195	—	169	—	99	—	397	—	365						
—	—	—	—	—	—	—	—	—	4	—	5	—	4	—	5	—	5						
—	—	—	—	—	10	—	9	—	9	—	6	—	2	—	17	—	12						
—	—	—	—	—	—	—	—	—	6	—	—	—	—	—	2	—	2						
—	—	—	1	—	—	—	—	—	—	—	—	—	—	3	—	—							
—	—	—	—	—	—	—	1	—	3	—	5	—	—	—	—	—	11						
—	—	—	—	—	—	—	2	—	11	—	10	—	12	—	42	—	24						
—	—	—	1	—	1	—	—	—	1	—	2	—	—	2	—	—	1						
—	—	—	—	—	1	—	—	—	60	—	41	—	2	—	75	—	62						
—	—	—	—	—	12	—	1	—	6	—	6	—	1	—	23	—	7						
—	—	—	3	—	53	—	44	—	311	—	251	—	131	—	616	—	507						
—	—	—	—	—	—	—	—	—	—	—	—	—	—	—	—	—	—						
—	—	—	—	—	1	—	2	—	3	—	4	—	2	—	4	—	4						
—	—	—	—	—	—	—	—	—	—	—	—	—	—	—	1	—	—						
—	—	—	—	—	—	—	—	—	2	—	—	—	—	—	1	—	—						
—	—	—	—	—	—	—	—	—	—	—	—	—	—	—	1	—	1						
—	—	—	—	—	—	—	—	—	—	—	1	—	—	—	1	—	—						
—	—	—	—	—	—	—	—	—	—	—	1	—	—	—	—	—	2						
—	—	—	3	—	44	—	33	—	145	—	152	—	68	—	273	—	220						
—	—	—	1	—	1	—	1	—	11	—	4	—	1	—	8	—	9						
—	—	—	4	—	46	—	36	—	161	—	162	—	71	—	289	—	236						

22 Avuntarpeen syy Orsaken till understödsbehovet	23 Mikkelin lääni — S:t Michels län		24		25		26		27 28 29 30 Kuopion lääni — Kuopio län			
	Kaupungit Städer		Maalaiskunnat Lands- kommuner				Kaupungit Städer		Maalaiskunnat Lands- kommuner			
	Gossar	Poikia	Tyttöjä Flickor	Gossar	Poikia	Tyttöjä Flickor	Gossar	Poikia	Tyttöjä Flickor	Gossar	Poikia	Tyttöjä Flickor
lapsensa hylkääminen — övergivande av sitt barn	—	—	7	—	3	4	1	16	13			
vapausrangaistus — frihetsstraff	—	—	—	—	—	—	—	—	1			
Perheen suurilukuisuus — Familjens talrikhet	—	—	20	—	18	—	1	46	37			
Muu syy — Annan orsak	1	1	—	—	—	—	—	—	5			
Yhteensä — Summa	1	1	72	—	71	14	5	168	155			
<i>c) Äiti eli, isä kuollut — c) Modern levde, fadern död</i>												
Lapsen — Barnets												
kivulloisuus, sairaus — sjuklighet, sjukdom	1	—	2	—	1	1	—	8	9			
mielisairaus — sinnessjukdom	—	—	—	—	—	1	1	—	—			
tylsämielisyyt — sinnesslöhet ..	1	—	2	—	1	—	—	8	1			
sokeus — blindhet	—	—	—	—	—	—	—	—	1			
kuurous — dövhet	—	—	—	—	—	—	1	—	—			
raajarikkoisuus — vanförhet ..	—	—	—	—	—	—	—	1	—			
Isän kuolema — Faderns död	4	2	71	—	44	17	14	187	170			
Äidin — Moderns												
työkyvyttömyys — arbetsförmåga	—	—	3	—	2	—	—	12	8			
sairaus — sjukdom	2	2	5	—	4	2	1	9	10			
laiskuus, huolimattomuus — lättja, häglöshet	—	—	2	—	1	—	—	3	1			
juoppous — dryckenskap	—	—	—	—	—	—	—	—	—			
irstas elämä, irtolaisuus — liderlighet, lösdriveri	—	—	3	—	1	—	1	5	7			
lapsensa hylkääminen — övergivande av sitt barn	—	1	5	—	5	4	2	14	13			
vapausrangaistus — frihetsstraff	—	—	—	—	1	—	—	3	—			
Perheen suurilukuisuus — Familjens talrikhet	2	—	52	—	30	5	3	141	120			
Muu syy — Annan orsak	2	1	1	—	3	1	1	4	4			
Yhteensä — Summa	12	6	146	—	93	31	24	395	344			
<i>d) Vanhemmat kuolleet — d) Föräldrarna döda</i>												
Lapsen — Barnets												
kivulloisuus, sairaus — sjuklighet, sjukdom	—	—	1	—	2	1	—	4	4			
mielisairaus — sinnessjukdom ..	—	—	—	—	1	—	—	—	2			
tylsämielisyyt — sinnesslöhet ..	—	—	—	—	—	—	—	1	—			
sokeus — blindhet	—	—	—	—	—	—	—	—	—			
kuurous — dövhet	—	—	—	—	—	—	—	—	—			
raajarikkoisuus — vanförhet ..	—	—	—	—	—	—	—	3	—			
Vanhempien kuolema — Föräldrarnas död												
Muu syy — Annan orsak	3	1	62	—	66	26	28	189	158			
Yhteensä — Summa	3	1	66	—	70	27	30	293	233			

VII. Varsinaiset 16 vuotta nuoremmat avunsaajat,
VII. De egentliga understödstagarna under 16 år,

B. Aviottomat lapset. —

1 Avuntarpeen syy Orsaken till understödsbehovet	2 3 4 5 Uudenmaan lääni — Nylands län				6 7 8 9 Turun ja Porin lääni Åbo och Björneborgs län			
	Kaupungit Städer		Maalaiskunnat Landskommuner		Kaupungit Städer		Maalaiskunnat Landskommuner	
	Gossar Poikia	Tyttöjä Pilekore	Gossar Poikia	Tyttöjä Pilekore	Gossar Poikia	Tyttöjä Pilekore	Gossar Poikia	Tyttöjä Pilekore
a) <i>Äiti eli — a) Modern levde</i>								
Lapsen — Barnets								
kivulloisuus, sairaus — sjuklig- het, sjukdom	33	24	12	15	8	7	19	21
mielisairaus — sinnessjukdom ..	2	—	1	—	—	—	3	2
tylsämielisyyys — sinnesslöhet ..	2	—	4	2	—	1	12	8
sokeus — blindhet	—	1	1	—	—	—	1	2
kuurous — dövhet	—	—	—	—	—	—	—	1
raajarikkoisuus — vanförhet ..	1	1	2	—	—	—	1	3
Äidin — Moderns								
työkyvyttömyys — arbetsför- måga	14	11	21	11	2	—	38	36
sairaus — sjukdom	55	54	17	24	18	26	29	22
laiskuus, huolimattomuus — lätt- ja, hägtöshet	11	12	20	14	2	7	45	57
juoppous — dryckenskap	7	5	—	—	1	2	3	6
irstas elämä, irtolaisuus — lider- lighet, lösdriveri	24	19	72	57	31	21	297	220
lapsensa hylkääminen — övergi- vande av sitt barn	85	85	108	105	28	27	169	103
vapausrangaistus — frihetsstraff	9	11	—	—	2	2	4	2
Perheen suurilukuisuus — Famil- jens talrikhet	12	14	62	52	2	3	95	65
Muu syy — Annan orsak	257	213	19	12	57	63	40	28
Yhteensä — Summa	512	450	339	292	151	159	756	576
b) <i>Äiti kuollut — b) Modern död</i>								
Lapsen — Barnets								
kivulloisuus, sairaus — sjuklig- het, sjukdom	—	—	—	—	—	—	2	—
mielisairaus — sinnessjukdom ..	1	—	—	—	—	—	—	—
tylsämielisyyys — sinnesslöhet ..	—	—	—	—	—	—	2	—
sokeus — blindhet	—	—	—	—	—	—	—	—
kuurous — dövhet	—	—	—	—	—	—	—	—
raajarikkoisuus — vanförhet ..	—	—	1	—	—	—	2	—
Äidin kuolema sellaisenaan — Moderns död ensamt för sig ..	60	68	71	71	37	24	103	90
Muu syy — Annan orsak	9	8	29	18	2	—	12	14
Yhteensä — Summa	70	76	101	89	39	24	121	104

ryhmitettyinä avuntarpeen syyn mukaan, vuonna 1928.
grupperade efter orsaken till understödsbehovet, år 1928.

B. Barn av oäkta börd.

10 Ahvenanmaan maakunta Landskapet Åland				14 Hämeen lääni — Tavastehus län				18 Viipurin lääni — Viborgs län			
Kaupunki Stad		Maalaiskunnat Landskommuner		Kaupungit Städer		Maalaiskunnat Landskommuner		Kaupungit Städer		Maalaiskunnat Landskommuner	
Gossar	Pojkia Flickor	Gossar	Tyttöjä Flickor	Gossar	Tyttöjä Flickor	Gossar	Tyttöjä Flickor	Gossar	Tyttöjä Flickor	Gossar	Tyttöjä Flickor
—	—	—	—	21	10	11	8	3	7	19	6
—	—	—	—	—	—	3	3	—	—	—	1
—	—	1	—	—	—	7	5	—	1	10	4
—	—	—	—	—	—	—	1	—	—	1	2
—	—	—	1	—	—	—	—	—	—	1	—
—	—	—	—	—	—	1	—	—	—	1	—
—	—	2	3	6	2	30	20	4	2	19	28
1	—	1	—	12	20	35	31	2	2	17	19
—	—	2	1	11	4	40	38	1	—	18	19
—	—	—	—	2	—	2	2	—	—	1	—
—	—	6	9	10	8	310	269	2	7	97	93
—	—	5	10	19	27	116	105	105	66	103	97
—	—	—	—	—	4	5	10	2	—	—	1
—	—	12	8	2	3	74	70	—	—	19	23
—	—	—	—	40	35	22	20	13	10	83	63
1	—	29	32	123	113	656	582	132	95	389	356
—	—	—	—	—	—	—	3	1	1	1	3
—	—	—	—	—	—	—	—	—	—	—	—
—	—	—	—	—	—	—	1	—	—	—	—
—	—	—	—	—	—	—	—	—	—	—	—
—	—	—	—	—	—	—	2	—	—	—	—
—	2	1	5	25	16	79	63	16	30	66	53
—	2	—	—	1	3	33	19	9	4	15	17
—	4	1	5	26	19	117	86	26	35	82	73

22 Avuntarpeen syy Orsaken till understödsbehovet	23		24		25		26		27		28		29		30	
	Mikkelin lääni — St Michels län								Kuopion lääni — Kuopio län							
	Kaupungit Städer				Maalaiskunnat Landskommuner				Kaupungit Städer				Maalaiskunnat Landskommuner			
	Gosar		Tyttöjä Flickor		Gosar		Tyttöjä Flickor		Gosar		Tyttöjä Flickor		Gosar		Tyttöjä Flickor	
a) <i>Äiti eli — a) Modern levde</i>																
Lapsen — Barnets																
kivulloisuus, sairaus — sjuklig- het, sjukdom	—	—	—	—	5	3	—	1	—	4	—	11	—	16		
mielisairaus — sinnessjukdom ..	—	—	—	—	3	1	—	—	—	—	—	2	—	3		
tylsämielisyyt — sinnesslöhet ..	—	—	—	—	11	7	—	—	—	—	—	3	—	4		
sokeus — blindhet	—	—	—	—	2	—	—	—	—	—	—	—	—	2		
kuurous — dövhet	—	—	—	—	1	—	—	—	—	—	—	—	—	—		
raajarikkoisuus — vanförhet ..	—	—	—	—	1	—	—	—	—	—	—	1	—	1		
Äidin — Moderns																
työkyvyttömyys — arbetsförmåga	1	—	1	—	19	17	—	2	—	2	—	40	—	25		
sairaus — sjukdom	3	—	—	—	13	16	—	4	—	6	—	25	—	26		
laiskuus, huolimattomuus — lätt- ja, häglöshet	—	—	1	—	31	10	—	—	—	1	—	23	—	30		
juoppous — dryckenskap	—	—	—	—	4	1	—	—	—	—	—	—	—	—		
irstas elämä, irtolaisuus — lider- lighet, lösdriveri	1	—	2	—	136	129	—	2	—	1	—	177	—	141		
lapsensa hylkääminen — övergi- vande av sitt barn	3	—	2	—	101	74	—	4	—	7	—	106	—	95		
vapausrangaistus — frihetsstraff	—	—	—	—	2	—	—	—	—	—	—	5	—	5		
Perheen suurilukuisuus — Famil- jens talrikhet	—	—	1	—	44	33	—	2	—	3	—	79	—	77		
Muu syy — Annan orsak	3	—	5	—	11	8	—	1	—	2	—	22	—	16		
Yhteensä — Summa	11	—	12	—	384	299	—	16	—	26	—	494	—	441		
b) <i>Äiti kuollut — b) Modern död</i>																
Lapsen — Barnets																
kivulloisuus, sairaus — sjuklig- het, sjukdom	—	—	—	—	—	—	—	—	—	—	—	—	—	—		
mielisairaus — sinnessjukdom ..	—	—	—	—	1	—	—	—	—	—	—	—	—	—		
tylsämielisyyt — sinnesslöhet ..	—	—	—	—	—	—	—	—	—	—	—	—	—	—		
sokeus — blindhet	—	—	—	—	—	—	—	—	—	—	—	—	—	—		
kuurous — dövhet	—	—	—	—	—	—	—	—	—	—	—	—	—	1		
raajarikkoisuus — vanförhet ..	—	—	—	—	—	—	—	—	—	—	—	—	—	4		
Äidin kuolema sellaisenaan — Moderns död ensamt för sig ..	2	—	3	—	42	48	—	11	—	2	—	56	—	55		
Muu syy — Annan orsak	1	—	—	—	12	18	—	—	—	—	—	16	—	18		
Yhteensä — Summa	3	—	3	—	55	68	—	11	—	2	—	78	—	78		

kiinteistönhankinta ja lainanotto köyhäinhoitoa varten, vuonna 1928.
 munernas fastighetsförvärv och upplåning för fattigvården, år 1928.

10		11	12	13		14	15	16	17	18	19		20
Utgifter													
laitoksissa anstalter intagna		Yksityishoidossa olleet Utackorderade	Muussa muodossa avustetut		Korvaus muille kunnille Ersättning till andra kommuner	Muut menot Övriga utgifter	Yhteensä — Summa	Uutisrakennukset ja muu kunnin- rakennus hankinta Nybyggen och annat fastig- hetsförvärv	Köyhäinhoitoa varten otettujen lainojen		Å de för fattigvården upptagna lånen	lyhen- nykset gjorda avbetal- ningar	korot erlagda räntor
Asiavaltioskoulussa I abduktankolor	Muissa laitoksissa I övriga anstalter		På annat sätt understödda	Vanhainset avunsaajat Egenlige understöds- tagare					Muut avunsaajat Övriga understöds- tagare	Uutisrakennukset ja muu kunnin- rakennus hankinta Nybyggen och annat fastig- hetsförvärv			

— Mark

232 459	440 069	6 010 040	10 690 858	692 435	1 667 774	949 038	59 086 187	1 860 133	899 426	60 802		
45 346	324 777	4 020 603	6 217 849	345 009	137 298	687 975	38 544 856	—	250 000	—		
187 113	115 292	1 989 437	4 473 009	347 426	1 530 476	261 063	20 541 331	1 860 133	649 426	60 802		
74 782	297 217	5 246 363	6 577 102	607 928	842 258	1 068 538	37 662 616	2 326 367	54 352	138 482		
6 000	71 884	917 815	1 637 278	84 190	222 590	457 910	11 966 681	—	—	—		
68 782	225 333	4 328 553	4 939 824	523 738	619 668	610 628	25 695 935	2 326 367	54 352	138 482		
2 000	33 036	233 947	107 702	14 118	23 163	20 032	780 064	—	10 000	600		
—	—	24 107	13 681	150	21 785	1 774	66 579	—	—	—		
2 000	33 036	209 840	94 021	13 968	1 378	18 258	713 485	—	10 000	600		
92 771	253 451	3 595 024	5 544 147	638 164	995 071	513 890	35 220 980	2 136 913	38 101	113 557		
17 569	79 032	528 619	1 483 145	89 587	175 784	195 227	10 010 087	199 266	585	1 336		
75 202	174 419	3 066 405	4 061 002	548 577	819 287	318 663	25 210 893	1 937 647	37 516	112 221		
56 802	719 838	3 390 288	6 897 845	1 021 186	1 074 279	624 171	39 096 363	4 916 488	109 272	159 859		
24 340	429 490	544 638	1 451 233	244 034	84 488	62 046	9 868 065	175 000	—	—		
32 462	290 348	2 845 650	5 446 612	777 152	989 791	562 125	29 228 298	4 741 488	109 272	159 859		
32 211	145 154	1 710 401	1 872 192	586 367	467 783	183 685	17 643 014	1 425 820	213 299	228 327		
2 000	59 272	35 705	132 635	14 680	38 264	16 262	1 334 687	—	—	—		
30 211	85 882	1 674 696	1 739 557	571 687	429 519	167 423	16 308 327	1 425 820	213 299	228 327		
72 321	271 410	3 814 755	3 538 650	964 540	680 951	435 879	31 143 243	3 003 915	177 464	303 911		
7 910	82 037	174 777	225 612	78 146	76 888	35 391	2 949 149	1 424 470	2 513	59 737		
64 411	189 373	3 639 978	3 313 038	886 394	604 063	400 488	28 194 094	1 579 445	174 951	244 174		
39 526	112 257	4 260 775	4 566 131	625 433	479 410	844 829	26 673 817	1 377 365	284 634	135 081		
5 675	25 413	451 362	1 122 608	54 145	64 038	349 460	5 377 678	572 466	—	—		
33 851	86 844	3 809 413	3 443 523	571 288	415 372	495 369	21 296 139	804 899	284 634	135 081		
66 796	219 120	4 792 135	3 612 453	965 914	383 534	668 930	23 932 281	2 780 010	111 017	272 499		
7 354	73 434	312 459	526 282	76 824	65 225	44 394	4 675 920	—	—	—		
59 442	145 686	4 479 676	3 086 171	889 090	318 309	624 536	19 256 361	2 780 010	111 017	272 499		
669 668	2 491 552	33 053 733	43 407 080	6 116 085	6 614 223	5 308 992	271 238 565	19 827 011	1 897 565	1 413 118		
216 194	1 145 339	7 010 085	12 810 323	986 765	886 360	1 850 439	84 793 702	2 371 202	253 098	61 073		
453 474	1 346 213	26 043 648	30 596 757	5 129 320	5 727 863	3 458 553	186 444 863	17 455 809	1 644 467	1 352 045		

21 Lääni — Län	22		23	24	25	26
	Tulot —					
	Kunnalliskodit ja muut köyhäinhuoltolautakuntien ja lastensuojelulautakuntien alaiset laitokset			Koulupeskemaksut Koulupeckningsavgifter	Korvaus —	
	Kommunalhem och övriga fattigvårdsnämnder och barnskyddsnämnder, underlydande anstalter				Valtiota — Av staten	Muilla kunnilla Av andra kommuner
Kulutettujen omien tuotteiden arvo Värdet av förbrukade egna alster	Rahatuloja Pennygeinkomst					
Markkaa						
<i>Uudenmaan lääni — Nylands län</i> ..	4 430 777	961 898	117 949	4 470 402	3 719 711	
Kaupungit — Städer	3 246 933	495 995	6 623	3 775 257	2 162 927	
Maalaiskunnat — Landskommuner ..	1 183 844	465 903	111 326	695 145	1 556 784	
<i>Turun ja Porin lääni — Åbo och Björneborgs län</i>	3 391 072	1 041 464	272 732	946 842	1 379 074	
Kaupungit — Städer	619 314	106 534	71 246	565 762	562 204	
Maalaiskunnat — Landskommuner ..	2 771 758	934 930	201 486	381 080	816 870	
<i>Ahvenanmaan maakunta — Landskapet Åland</i>	15 912	—	8 613	17 346	—	
Kaupunki — Stad	—	—	2 487	6 420	—	
Maalaiskunnat — Landskommuner ..	15 912	—	6 126	10 926	—	
<i>Hämeen lääni — Tavastehus län</i>	3 623 804	1 237 512	152 919	1 173 632	1 725 091	
Kaupungit — Städer	455 600	204 233	48 564	489 919	512 028	
Maalaiskunnat — Landskommuner ..	3 168 204	1 033 279	104 355	683 713	1 213 063	
<i>Viipurin lääni — Viborgs län</i>	3 477 365	733 160	207 567	1 822 617	1 801 682	
Kaupungit — Städer	311 493	4 666	69 065	628 693	718 505	
Maalaiskunnat — Landskommuner ..	3 165 872	728 494	138 502	1 193 924	1 083 177	
<i>Mikkelin lääni — S:t Michels län</i> ..	3 865 539	652 967	55 364	89 098	347 315	
Kaupungit — Städer	237 894	72 048	12 916	9 075	29 090	
Maalaiskunnat — Landskommuner ..	3 627 645	580 919	42 448	80 023	318 225	
<i>Kuopion lääni — Kuopio län</i>	5 334 357	1 466 719	84 235	141 850	744 099	
Kaupungit — Städer	257 398	156 031	23 915	39 995	98 488	
Maalaiskunnat — Landskommuner ..	5 076 959	1 310 688	60 320	101 855	645 611	
<i>Vaasan lääni — Vasa län</i>	3 169 413	1 299 821	133 942	221 762	899 113	
Kaupungit — Städer	260 178	544 017	9 565	68 193	173 561	
Maalaiskunnat — Landskommuner ..	2 909 235	755 804	124 377	153 569	725 552	
<i>Oulun lääni — Uleåborgs län</i>	2 830 278	827 492	98 679	313 183	450 858	
Kaupungit — Städer	628 670	278 923	34 337	23 239	75 972	
Maalaiskunnat — Landskommuner ..	2 201 608	548 569	64 342	289 944	374 886	
Koko maa — Hela landet	30 138 517	8 221 033	1 132 000	9 196 732	11 066 943	
Kaupungit — Städer	6 017 480	1 862 447	278 718	5 606 553	4 332 775	
Maalaiskunnat — Landskommuner ..	24 121 037	6 358 586	853 282	3 590 179	6 734 168	

27		28	29	30	31	32
Inkomster						Köymiljöhetten varten öfverut talnat för fattigvården upplagan 1881
Ersättning		Munt kommunala sandut varat Övriga av kommunen erhållna medel	Talpat — Gåvor	Munt inlot Övriga inkomster	Yhteisk — Summa	
Yksityksittä henkilöittä Av enskilda personer						
— Mark						
1 518 502	42 039 544	24 005	1 803 399	59 086 187	37 500	
1 086 110	26 030 147	3 169	1 737 695	38 544 856	—	
432 392	16 009 397	20 836	65 704	20 541 331	37 500	
1 102 993	27 082 038	25 710	420 691	37 662 616	465 000	
398 355	9 354 794	11 405	277 067	11 966 681	—	
704 638	19 727 244	14 305	143 624	25 695 935	465 000	
12 608	706 263	664	18 658	780 064	15 885	
1 132	53 183	474	2 883	66 579	—	
11 476	653 080	190	15 775	713 485	15 885	
1 274 149	25 908 965	—	124 908	35 220 980	1 000 000	
684 996	7 563 721	—	51 026	10 010 087	—	
589 153	18 345 244	—	73 882	25 210 893	1 000 000	
1 187 751	29 629 902	64 717	171 602	39 096 363	2 600 000	
415 227	7 678 748	—	41 668	9 868 065	—	
772 524	21 951 154	64 717	129 934	29 228 298	2 600 000	
293 675	12 025 428	2 000	311 628	17 643 014	570 000	
65 368	876 086	2 000	30 210	1 334 687	—	
228 307	11 149 342	—	281 418	16 308 327	570 000	
552 525	22 581 096	1 170	237 192	31 143 243	1 180 000	
98 994	2 198 267	1 170	74 891	2 949 149	—	
453 531	20 382 829	—	162 301	28 194 094	1 180 000	
785 422	19 808 416	20 891	335 037	26 673 817	377 108	
94 319	4 162 605	2 140	63 100	5 377 678	—	
691 103	15 645 811	18 751	271 937	21 296 139	377 108	
400 941	18 784 805	1 555	224 490	23 932 281	2 341 654	
147 104	3 468 757	550	18 368	4 675 920	—	
253 837	15 316 048	1 005	206 122	19 256 361	2 341 654	
7 128 566	200 566 457	140 712	3 647 605	271 238 565	8 587 147	
2 991 605	61 386 308	20 908	2 296 908	84 793 702	—	
4 136 961	139 180 149	119 804	1 350 697	186 444 863	8 587 147	

**IX. Kunnalliskotien ja muiden köyhäinlaitokuntien ja lasten-
IX. Utgifter och inkomster för kommunalhem och övriga fattigvårds-**

1	2	3	4	5	6	7	8	9	10	11	12
	Menot—										
	Kunnalliskodit — Kommunalhem										
Läni — Län	Maatalous Tantbruk	Rakennusten kunnossapito ja palovakuutus Uunderhalli och brandförsäkring av byggnader	Talon ja maan vuokra Lega för hus och gård	Työvälineet ja työkalut Arbetsmaterial och arbetsverktyg	Palkkaus Avlöning	Ravinto Kost	Vaatehuus Beklädnad	Lämmitys ja valaistus Värme och lys	Saattosholto Sjukvård	Muut menot Övriga utgifter	Yhteensä Summa
	Markkaa										
<i>Uudenmaan l. — Nylands l.</i>	1 043 965	410 204	84 221	524 111	2 798 494	4 964 450	550 638	1 142 680	262 431	1 432 521	13 213 715
Kaupungit — Städer	186 256	138 860	15 600	387 567	2 197 071	2 627 395	253 074	496 388	99 968	1 046 285	7 448 464
Maalaiskunn. — Landsk.	857 709	271 344	68 621	136 544	601 423	2 337 055	297 564	646 292	162 463	386 236	5 765 251
<i>Turun ja Porin l. — Åbo och Björneborgs l.</i>	2 624 306	585 067	893 225	283 017	1 205 806	4 743 047	662 850	1 213 380	331 908	509 084	13 051 690
Kaupungit — Städer	301 612	19 056	839 125	114 944	455 633	1 658 893	187 120	449 048	173 575	246 280	4 445 286
Maalaiskunn. — Landsk.	2 322 694	566 011	54 100	168 073	750 173	3 084 154	475 730	764 332	158 333	262 804	8 606 404
<i>Ahvenanmaan maakunta — Landskapet Åland</i>	8 554	75 197	—	—	34 050	82 006	5 460	15 226	6 366	—	226 859
Kaupunki — Stad	—	—	—	—	—	—	—	—	—	—	—
Maalaiskunn. — Landsk.	8 554	75 197	—	—	34 050	82 006	5 460	15 226	6 366	—	226 859
<i>Hämeen l. — Tavastehus l.</i>	2 838 719	745 885	658 636	226 834	1 083 789	4 763 013	590 176	1 190 305	152 223	593 892	12 843 472
Kaupungit — Städer	107 295	132 379	644 616	93 275	410 473	1 108 825	174 864	347 305	5 890	282 196	3 307 118
Maalaiskunn. — Landsk.	2 731 424	613 506	14 020	133 559	673 316	3 654 188	415 312	843 000	146 333	311 696	9 536 354
<i>Väipurin l. — Viborgs l.</i>	2 998 490	1 170 713	407 356	238 096	1 177 475	5 556 592	753 909	1 036 386	308 333	519 427	14 166 777
Kaupungit — Städer	148 915	444 509	378 000	73 966	400 334	1 149 376	185 259	263 164	101 888	135 816	3 281 227
Maalaiskunn. — Landsk.	2 849 575	726 204	29 356	164 130	777 141	4 407 216	568 650	773 222	206 445	383 611	10 885 550
<i>Mikkelin l. — S:t Michels l.</i>	3 627 308	454 628	41 400	129 872	547 201	3 230 457	412 202	538 033	165 837	417 833	9 564 771
Kaupungit — Städer	196 201	35 801	20 000	3 360	78 212	236 354	28 215	51 415	30 271	32 764	712 593
Maalaiskunn. — Landsk.	3 431 107	418 827	21 400	126 512	468 989	2 994 103	383 987	486 618	135 566	385 069	8 852 178
<i>Kuopion l. — Kuopio l.</i>	5 539 489	1 058 686	330 623	164 851	921 507	5 535 897	730 906	874 992	517 790	404 085	16 078 826
Kaupungit — Städer	187 421	4 776	304 439	16 521	117 425	453 669	60 490	142 228	111 529	47 727	1 446 225
Maalaiskunn. — Landsk.	5 352 068	1 053 910	26 184	148 330	804 082	5 082 228	670 416	732 764	406 261	356 358	14 632 601
<i>Vaasan lääni — Vasa län.</i>	2 601 955	596 146	588 274	190 112	1 072 194	4 241 977	549 920	854 627	207 541	246 521	11 149 267
Kaupungit — Städer	252 519	43 979	555 600	22 620	257 464	827 068	66 088	200 912	40 519	44 965	2 311 734
Maalaiskunn. — Landsk.	2 349 436	552 167	32 674	167 492	814 730	3 414 909	483 832	653 715	167 022	201 556	8 837 533
<i>Oulun lääni — Uleåborgs län</i>	2 201 088	376 061	340 968	230 133	724 003	3 065 496	433 535	423 878	171 919	495 242	8 462 323
Kaupungit — Städer	619 057	61 873	321 300	40 195	212 483	643 134	74 484	137 404	18 291	114 152	2 242 373
Maalaiskunn. — Landsk.	1 582 031	314 188	19 668	189 938	511 520	2 422 362	359 051	286 474	153 628	381 090	6 219 950
Koko maa — Hela landet.	23 483 874	5 472 587	3 344 703	1 987 026	9 564 519	36 182 935	4 689 596	7 289 507	2 124 348	4 618 605	98 757 700
Kaupungit — Städer	1 999 276	881 233	3 078 680	752 448	4 129 095	8 704 714	1 029 594	2 087 864	581 931	1 950 185	25 195 020
Maalaiskunn. — Landsk.	21 484 598	4 591 354	266 023	1 234 578	5 435 424	27 478 221	3 660 002	5 201 643	1 542 417	2 668 420	73 562 680

suojelulautakuntien alaisten laitosten menot ja tulot, vuonna 1928.
nämnder och barnskyddsnämnder underlydande anstalter, år 1928.

Utgifter						Tulot (lukumottamatta kunnalta saatua määrää) (Inkomster (förutom av kommunen erhållet belopp))							
13	14	15	16	17	18	19		20	21	22	23	24	25
Köyhäinmajat Fattighärbergen	Työhalokaset Arbetsinriktningar	Jastenkodeitt Barnhem	Muut talokaset Övriga anstalter	Alojen ja kaltekkiaan Utgifter hilles	Siltä luonnossa Ditrav in natura	Kiinteistö ja maatalous Fastighet och lantbruk		Käsityö ja muu maatalouten kuulumaton työ Slöjd och annat till lantbruket icke hänförligt- arbete		Muut tulot Övriga inkomster	Tulota kaltekkiaan Inkomster hilles	Siltä luonnossa Ditrav in natura	
						Rahassa I pennungar	In natura	Rahassa I pennungar	In natura				
—	1 267 669	8 883 623	—	23 365 007	3 691 927	355 340	1 429 150	464 856	2 990 902	152 427	5 392 675	2 405 164	
—	1 267 669	7 399 840	—	16 115 973	3 185 521	38 738	302 021	457 257	2 944 912	—	3 742 928	1 826 846	
—	—	1 483 783	—	7 249 034	506 406	316 602	1 127 129	7 599	45 990	152 427	1 649 747	578 318	
—	—	2 745 861	—	15 797 551	2 527 546	801 339	3 166 196	51 182	191 863	221 956	4 432 536	2 109 718	
—	—	1 968 301	—	6 413 587	642 176	91 201	514 095	9 021	105 219	6 312	725 848	581 531	
—	—	777 560	—	9 383 964	1 885 370	710 138	2 652 101	42 161	86 644	215 644	3 706 688	1 528 187	
—	—	—	—	226 859	—	—	15 912	—	—	—	15 912	—	
—	—	—	—	226 859	—	—	15 912	—	—	—	15 912	—	
—	—	3 477 027	1 294 527	17 615 026	2 560 377	996 385	3 273 291	200 989	284 135	106 516	4 861 316	2 127 868	
—	—	755 409	1 294 527	5 357 054	463 351	182 252	249 404	21 520	206 196	461	659 833	467 462	
—	—	2 721 618	—	12 257 972	2 097 026	814 133	3 023 887	179 469	77 939	106 055	4 201 483	1 660 406	
—	—	4 440 448	—	18 607 225	2 574 248	599 926	3 340 583	61 159	106 073	102 784	4 210 525	1 058 341	
—	—	1 601 090	—	4 882 317	410 375	2 050	313 745	—	—	364	316 159	102 665	
—	—	2 839 358	—	13 724 908	2 163 873	597 876	3 026 838	61 159	106 073	102 420	3 894 366	955 676	
—	—	812 359	—	10 377 130	2 130 270	533 473	3 739 020	25 590	36 584	183 839	4 518 506	2 206 283	
—	—	94 008	—	806 601	142 192	68 200	237 894	3 848	—	—	309 942	227 894	
—	—	718 351	—	9 570 529	1 988 078	465 273	3 501 126	21 742	36 584	183 839	4 208 564	1 978 389	
43 049	—	1 239 449	—	17 361 324	3 275 194	1 142 793	5 225 917	51 343	125 903	255 120	6 801 076	3 810 140	
—	—	266 784	—	1 713 009	164 447	46 497	237 397	75	20 000	109 460	413 429	158 947	
43 049	—	972 665	—	15 648 315	3 110 747	1 096 296	4 988 520	51 268	105 903	145 660	6 387 647	3 651 193	
1 040	—	733 979	—	11 884 286	1 270 207	756 825	3 308 511	138 445	85 488	179 965	4 469 234	1 346 899	
—	—	278 263	—	2 589 997	30 061	153 636	475 875	122 039	—	52 645	804 195	180 803	
1 040	—	455 716	—	9 294 289	1 240 146	603 189	2 832 636	16 406	85 488	127 320	3 665 039	1 166 096	
—	—	528 368	—	8 990 691	1 372 954	767 746	2 707 672	13 355	18 892	150 105	3 657 770	1 328 761	
—	—	125 864	—	2 368 237	300 277	278 923	618 670	—	10 000	—	907 593	139 976	
—	—	402 504	—	6 622 454	1 072 677	488 823	2 089 002	13 355	8 892	150 105	2 750 177	1 188 785	
44 089	1 267 669	22 861 114	1 294 527	124 225 099	19 402 723	5 953 827	26 206 252	1 006 919	3 839 840	1 352 712	38 359 550	16 393 174	
—	1 267 669	12 489 559	1 294 527	40 246 775	5 338 400	861 497	2 949 101	613 760	3 286 327	169 242	7 879 927	3 686 124	
44 089	—	10 371 555	—	83 978 324	14 064 323	5 092 330	23 257 151	393 159	553 513	1 183 470	30 479 623	12 707 050	

X. Tietoja köyhäinhoitolautakuntien alaisista työlaitoksista, vuonna 1928.
X. Uppgifter om fattigvårdsnämnder underlydande arbetsinrättningar, år 1928.

A. Kunnalliskotien yhteydessä olevat työlaitokset. — Arbetsinrättningar vid kommunalköten.

1	2 3 4 5 6 7 8 9 10 11										12 13		14 15 16 17 18					19	20	21	22	23															
	Hoidokkaiden luku Antalet i anstalten intagna										Päivittöiden luku Antal dagsverken, utförda av		Menot — Utgifter					Tillverkningens bruttovärde	Valmistaiden bruttoarvo	Vuoden kuluessa luovutettu tai myyty valmistetta Under året överlätna eller försälda alster	Muille Till andra	Yhteensä Inalles															
Köyhäinhoito- yhäyskunta	Lokak. 1 p. 1 oktober		Heinäk. 1 p. 1 juli		Huhtik. 1 p. 1 april		Tammik. 1 p. 1 januari		Kaikkiaan vuodessa		Inalles under året		Miesten Män		Naisten Kvinnor		Markkaa — Mark					Kunnan muille laitoksille Till kommunens övriga inrätt- ningar	Köyhäinhoito- laitokunnan alaisille laitok- sille Till fattig- vårdsnämnden underlydande anstalter	Yhteensä Inalles													
	Miehiä Män		Miehiä Män		Miehiä Män		Miehiä Män		Miehiä Män		Miehiä Män		Miehiä Män		Miehiä Män		Miehiä Män																				
Helsinki — Hel- singfors	383	—	225	—	139	—	137	—	171	—	49	245	—	379	148	6	639	34	851	1	226	119	1	646	817	618	529	434	729	183	800	1	—	618	529		
Tampere — Tam- perfors	40	44	38	40	41	45	35	41	37	45	12	000	13	200	93	275	1	—	179	366	62	424	2	335	065	3	—	299	678	25	135	75	957	400	770		
Yhteensä—Summa	423	44	263	40	180	45	172	41	208	45	61	245	13	200	472	423	6	639	214	217	1	288	543	1	981	882	618	529	734	407	208	935	75	957	1	019	299

¹⁾ Sisältyy edelliseen sarakeeseen. — Ingår i föregående kolumn.

²⁾ Ilmoituksen mukaan menneet eivät vastaa todellisuutta, koska laitoiksella ei ole isännästä taloutta, vaan hoidetaan se kunnalliskodin osastona. — Enligt uppgift överens-
stämna utgiftsbeloppet ej med verkligheten, enär inrättningen icke har självständig ekonomi, utan skötes densamma som en avdelning av kommunalhemmet.

³⁾ Määrää ei ole ilmoitettu. — Värdet har icke uppgivits.

X. Tietoja köyhäinhoitolautakuntien alaisista työlaitoksista, vuonna 1928.
X. Uppgifter om fattigvårdsnämnder underlydande arbetsinrättningar, år 1928.

B. Kuntien yhteiset työlaitokset. — B. Kommunernas gemensamma arbetsinrättningar.

1	2	3												4		5	6	7	8	9	10	11	12	13						14			15	16	17	18	19	20	21	22	23	24
		Hoidokkaiden luku Antalet i anstältna intagna						Naisia — Av dem						työvelvollisia arbetspliktiga										kunnalliskotihoidokkaita kommunalhemsinterner			Pääväestön luku Antal dags- verken, utförda av		Markkaa — Mark													
Palkkakunta. Ort.	Laitosta kannattavia kuntia Antal kommuner, som upp- rätthålla arbetsinrättningen	Kaikkiaan vuo- den kuluessa Inalles under året		Tammik. 1 p. 1 januari		Huhtik. 1 p. 1 april		Heinäk. 1 p. 1 juli		Lokak. 1 p. 1 oktober		vuoden kules- sa uusina under året inkomna		vuoden kules- sa poistunut under året avgångna		Miehiä Män		Naisia Kvinnor		Miehiä Män		Naisia Kvinnor		Miehiä Män		Miesten Män		Naisten Kvinnor		Laitoksen puhdas tulo + tai tappio — Arbetsinrättningens nettoinkomst + eller nettoförlust —												
		Punkalaidun.....	87	43	15	20	16	19	—	26	—	15	—	9	34	—	5 211	—	86 542	4 098	33 653	—	310 285																			
Jammi	53	86	53	54	27	29	20	23	12	33	17	37	55	76	8 325	4 872	232 541	48 354	232 541	—	39 230																					
Hietala	45	18	—	—	—	7	—	18	—	4	—	3	15	—	1 085	—	31 073	—	11 063	—	208 523																					
Keuru	40	24	8	13	3	11	3	16	4	11	4	17	13	3 082	876	15 666	—	—	21 019	—	8 089																					
Kruunupyö — Kro- noby.....	41	23	14	12	9	14	7	11	4	12	6	7	14	3 740	2 322	99 076	20 212	18 719	—	451 623																						
Revonlahti	36	36	17	19	9	14	9	14	8	20	5	13	9	4 397	3 119	464 898	—	26 019	+	182 575																						
Yhteensä — Summa	302	230	82	107	48	118	50	85	44	82	31	118	33	120	52	104	161	26 040	11 189	343 014	—	72 664																				

) Ei ole arvioitu. — Ha icke uppskattats.