

TILASTOKATSAUKSIA STATISTISKA ÖVERSIKTER

N:o 11

BULLETIN OF STATISTICS

XXXIII—1958

TILASTOLLINEN PÄÄTOIMISTO—STATISTISKA CENTRALBYRÅN
CENTRAL STATISTICAL OFFICE OF FINLAND

Sisältö	Sivu	Innehåll	Sid.	Contents	Page
Tilastokäyriä	2	Diagram	2	Diagrams	2
<i>Tauluja</i>		<i>Tabeller</i>		<i>Tables</i>	
Väestö	3	Befolkningen	3	Population	3
Tuotanto	4	Produktionen	4	Production	4
Kauppa	12	Handeln	12	Commerce	12
Raha- ja luottoliike	17	Penning- och kreditväsendet	17	Banking and credit	17
Liikenne	21	Samfärdseln	21	Transport	21
Hinnat ja palkat	25	Priserna och lönerna	25	Prices and wages	25
Työmarkkinat	30	Arbetsmarknaden	30	Labour market	30
Muu elinkeinotilasto	31	Övrig näringsstatistik	31	Other economic statistics	31
Valtion raha-asiat	32	Statsfinanserna	32	State finances	32
Kansantulo	35	Nationalinkomsten	35	National income	35
Rikollisuus	36	Brottsligheten	36	Criminality	36
Terveysolot	37	Hälsotillståndet	37	Health	37
<i>Kirjoituksia</i>		<i>Artiklar</i>		<i>Articles</i>	
Evangelis-luterilaisten seurakun- tien talous vuonna 1957	39	De evangelisk-lutherska försam- lingarnas ekonomi år 1957	39	Economy of the Evangelic-Lutheran parishes in 1957	39
Yksityinen ja kunnallinen puhe- linliikenne vuosina 1955—1957	44	Den privata, och kommunala te- lefontrafiken åren 1955—1957	44	Private and communal telephone establishments in 1955—1957	44
Teollisuustuotannon kuukausi-in- deksi vuosina 1954—1956	46	Månadsindex för industriproduk- tionen åren 1954—1956	46	Monthly index of industrial produc- tion for 1954—1956	46
Väestökirjanpidon uudistamish- dotus	50	Förslaget om förnyande av folk- bokföringen	50	Proposal for reform of population registration	50

Meijerivoin ja juuston tuotanto
Produktionen av mejerismör och ost
Production of dairy butter and cheese
 (Lähde: Taulu 3 — Källa: Tabell 3)

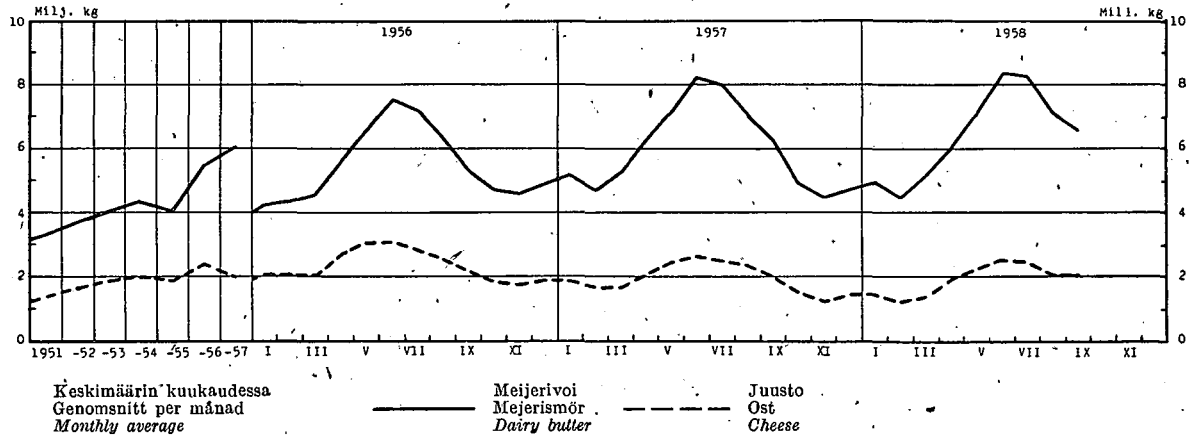

Meijereiden vastaanottama maito
Av mejerier invägd mjölk
Milk received by dairies
 (Lähde: Taulu 3 — Källa: Tabell 3)

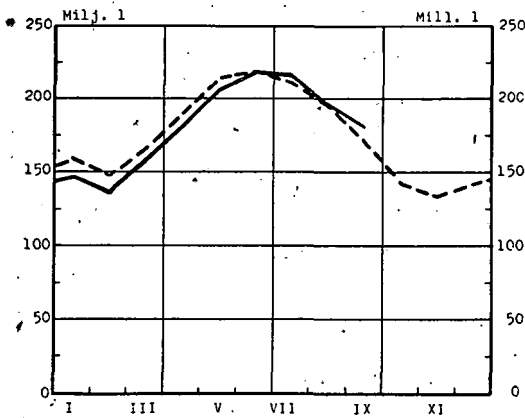

Markkinoidut kananmunat
Marknadsförda hönsägg
Marketed eggs
 (Lähde: Taulu 3 — Källa: Tabell 3)

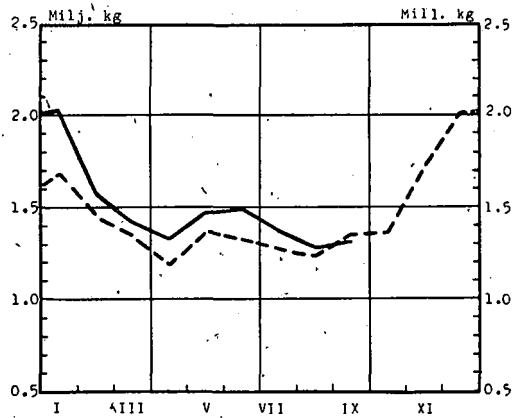

———— 1958 - - - - 1957

Moottoriajoneuvoliikennerekokset
Brott mot bestämmelser angående trafik med motorfordon
Offences against Driving Regulations
 (Lähde: Taulu 48 — Källa: Tabell 48)

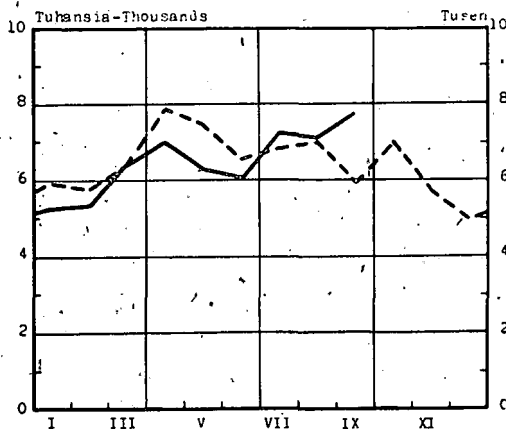

Juopumuspidätykset ilman syytettä
Fyllerianhållanden utan åtal
Arrests for drunkenness without prosecution
 (Lähde: Taulu 48 — Källa: Tabell 48)

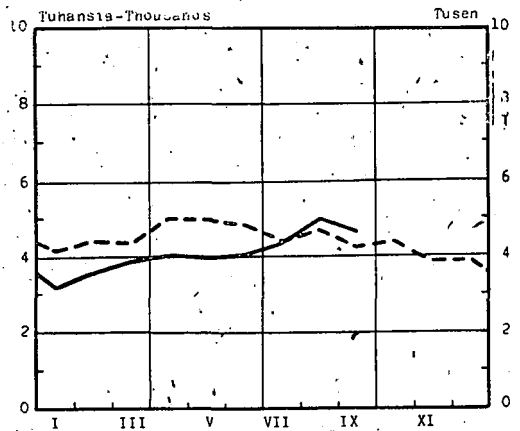

———— 1958 - - - - 1957

1. Väkiluku — Folkmängden — Population

Päivämäärä Datum Date	Maassa asuva väestö I riket bosatt befolkning Resident population				Työkykyisessä lässä (15—64 v.) oleva väestö Befolkning i ar- betsför ålder (15—64 år) Working age population (15—64 years)	Päivämäärä Datum Date	Henkikirjoitettu väestö Mantalskriven befolkning Population according to registration lists			
	Yhteensä Summa Total	Kaupungit Städer Towns	Kauppalat Köpingar Market towns	Maalais- kunnat Lands- kommuner Rural distr.			Yhteensä Summa Total	Kaupungit Städer Towns	Kauppalat Köpingar Market towns	Maalais- kunnat Lands- kommuner Rural distr.
31. XII. 1944	3 737	882	2 855		2 480	1. I. 1945	3 693.3	819.9	148.9	2 724.5
” ” 1945	3 779	895	2 884		2 498	” ” 1946	3 734.5	902.3	159.4	2 672.8
” ” 1946	3 833	952	2 881		2 515	” ” 1947	3 848.4	955.6	167.7	2 725.1
” ” 1947	3 885	973	2 912		2 526	” ” 1948	3 910.6	977.7	216.0	2 716.9
” ” 1948	3 938	989	2 949		2 533	” ” 1949	3 958.6	995.7	223.9	2 739.0
” ” 1949	3 988	1 012	2 976		2 545	” ” 1950	4 007.1	1 024.7	231.1	2 751.3
” ” 1950	4 030	1 039	263	2 728	2 554	” ” 1951	4 076.6	1 056.6	269.5	2 750.5
” ” 1951	4 065	1 052	269	2 744	2 563	” ” 1952	4 121.8	1 078.8	276.8	2 766.2
” ” 1952	4 117	1 078	275	2 764	2 584	” ” 1953	4 170.2	1 100.0	283.3	2 786.9
” ” 1953	4 165	1 103	281	2 781	2 609	” ” 1954	4 203.7	1 133.4	285.9	2 784.4
” ” 1954	4 216	1 149	285	2 782	2 639	” ” 1955	4 248.8	1 159.7	294.4	2 794.7
” ” 1955	4 263	1 183	294	2 789	2 659	” ” 1956	4 288.5	1 201.3	302.8	2 784.4
” ” 1956	4 315	1 228	303	2 784	2 699	” ” 1957	4 334.4	1 234.3	336.3	2 763.8
” ” 1957	4 357	1 262	334	2 761	2 712	” ” 1958	4 375.3	1 262.3	343.3	2 769.7

2. Väestömuutokset¹⁾ — Befolkningsrörelsen¹⁾ — Vital statistics¹⁾

Vuosi ja kuukausi År och månad Year and month	Solmittuja avioliittoja Vigda par Marriages		Elävänä syntyneitä Levande födda Live births			Kuolleita Avlidna Deaths				Siirtolaisia ²⁾ Emigranten ²⁾ Emigra- tion ²⁾			
	Koko maa Hela riket Total	Kaupungit ja kauppa- lat Städer och köpingar Towns and market towns	Maalais- kunnat Lands- kommuner Rural districts	Koko maa Hela riket Total	Kaupungit ja kauppa- lat Städer och köpingar Towns and market towns	Maalais- kunnat Lands- kommuner Rural districts	Vuotta nuorempana Under första levnadsåret Under one year of age	%					
									%		%	%	%
1951 ...	32 206	8.0	93 063	23.0	26 891	66 172	40 386	10.0	12 454	27 932	3 294	35.4	19 644
1952 ...	32 414	7.9	94 314	23.1	27 966	66 348	39 024	9.5	12 250	26 774	2 997	31.8	5 966
1953 ...	31 807	7.7	90 866	21.9	28 143	62 723	39 925	9.6	12 295	27 630	3 106	34.2	5 051
1954 ...	32 599	7.8	89 845	21.5	28 700	61 145	37 988	9.1	12 335	25 653	2 750	30.6	2 976
1955 ...	32 640	7.7	89 740	21.2	29 522	60 218	39 573	9.3	12 845	26 728	2 666	29.7	1 755
1956 ...	33 004	7.7	88 896	20.7	30 767	58 129	38 713	9.0	13 071	25 642	2 282	25.7	2 508
1957 ...	31 333	7.2	86 985	20.1	31 477	55 508	40 741	9.4	13 878	26 863	2 424	27.9	5 222
1957 I	1 207	3.3	6 983	19.0	2 600	4 383	3 357	9.2	1 228	2 129	200		230
” II	1 670	5.0	6 464	19.5	2 347	4 117	3 092	9.3	1 025	2 067	188	27.8	287
” III	2 032	5.5	7 787	21.2	2 875	4 912	3 374	9.2	1 172	2 202	202		283
” IV	2 354	6.6	7 776	21.9	2 886	4 890	3 424	9.6	1 174	2 250	211		383
” V	1 765	4.8	7 886	21.4	2 833	5 053	3 516	9.6	1 180	2 336	213	26.3	700
” VI	5 114	14.4	7 586	21.3	2 687	4 899	3 155	8.9	1 057	2 098	187		753
” VII	2 922	7.9	7 564	20.5	2 587	4 977	3 446	9.3	1 142	2 304	226		727
” VIII	3 134	8.5	7 226	19.6	2 554	4 672	2 859	7.8	1 048	1 811	168	25.3	541
” IX	2 533	7.1	7 150	20.0	2 569	4 581	2 883	8.1	1 056	1 827	163		440
” X	2 112	5.7	6 926	18.7	2 608	4 318	3 398	9.2	1 153	2 245	183		344
” XI	2 684	7.6	6 636	18.8	2 417	4 219	4 136	11.7	1 318	2 818	229	32.5	370
” XII	3 806	10.3	7 001	18.9	2 514	4 487	4 101	11.1	1 325	2 776	256		164
*1958 I	1 167	3.2	6 444	17.4	2 447	3 997	3 762	10.2	1 281	2 481	195		211
” II	1 474	4.4	5 923	17.7	2 219	3 704	3 133	9.4	1 057	2 076	174	29.1	399
” III	1 837	5.0	6 572	18.0	2 557	4 015	3 548	9.6	1 237	2 311	183		404
” IV	2 100	5.9	7 292	20.3	2 784	4 508	3 218	9.0	1 166	2 052	179		540
” V	2 582	7.0	7 219	19.4	2 682	4 537	3 376	9.1	1 207	2 169	157	24.5	547
” VI	4 036	11.2	6 440	17.9	2 350	4 090	3 177	8.8	1 114	2 063	177		428
” VII	3 011	8.1					3 070	8.3	1 024	2 046	152		796
” VIII	3 666	9.9					2 908	7.8	1 085	1 823	128		525
” IX	2 252	6.3					3 032	8.4	1 140	1 892	131		443

¹⁾ Ennakkotiedot väestömuutostapahtumista (päiksi siirtolaisista) on jaotettu ilmoituskaukanden mukaan, lopulliset tiedot taasen tapahtumakuukau-
den mukaan ²⁾ Passinottajat ³⁾ %₀₀₀ keskiikäluvusta ⁴⁾ %₀₀₀ elävänä syntyneistä — ⁵⁾ Passipakko pohjoismaihin matkustavilta työnhaki-
joilta poistettiin 22. 5. 1954.

¹⁾ Förhandsuppgifterna om händelser i befolkningsrörelsen (förutom emigranter) är fördelade efter anmälningsmånad, de slutliga uppgifterna efter
månad då händelsen inträffat ²⁾ Passuttagare ³⁾ I %₀₀₀ av medelfolkmängden ⁴⁾ I %₀₀₀ av levande födda — ⁵⁾ Passvänet avskaffades
för arbetssökande i de nordiska länderna den 22. 5. 1954.

¹⁾ The preliminary data (except emigration) on the vital statistics refer to the month when the events are reported, whereas the final data concern the
month of occurrence — ²⁾ With passport — ³⁾ Per 1 000 of mean population — ⁴⁾ Per 1 000 live births — ⁵⁾ Passport obligation for work applicants
in the Northern countries was abolished on May 22, 1954.

3. Tuotetilasto — Produktstatistik — Production statistics

Kansainväl. tavaranimikkeistön (SITC) mukaan — Enl. den internat. varunomenklaturen (SITC) — According to Standard International Trade Classification

SITC No	011	011.01	011.02	011.03	021.01	023.01	024.01	025.01								
Vuosi ja kuukausi År och månad Year and month	Liha ¹⁾ — Kött ¹⁾ — Meat ¹⁾				Meijereiden vast. ottama maito Av mejerier invägd mjölk Milk received by dairies	Meijerivoi Mejerismör Dairy butter	Juusto Ost Cheese	Munat (markkinoidut) ²⁾ Ägg (marknadsförda) ²⁾ Eggs (marketed) ²⁾								
	Yhteensä Summa Total	Siltä — Därav — Of which														
		Naudanlihaa Nötkött Beef and veal	Lampaanlihaa Färkött Mutton	Sianlihaa Fläsk Pork												
	1 000 kg				milj. l mill. l	1 000 kg		milj. kg mill. kg								
1952	81 100	42 000	2 780	29 300	1 515	44 328	19 568	10.82								
1953	84 500	45 200	2 730	29 900	1 609	48 261	21 988	10.43								
1954	97 000	45 200	2 610	44 300	1 653	51 032	22 852	12.18								
1955	104 359	58 432	2 250	38 774	1 659	48 680	22 199	14.56								
1956	108 892	59 646	1 944	41 107	1 977	65 697	28 225	15.07								
1957	111 508	58 194	1 568	45 793	2 085	72 034	23 516	17.32								
	1957	*1958	1957	*1958	1957	*1958	1957	*1958	1957	*1958	1957	*1958	1957	*1958		
I	9 161	8 772	5 068	4 523	74	50	3 483	3 915	159	147	5 184	4 942	1 890	1 449	1.68	2.02
II	8 674	9 180	4 720	4 847	76	52	3 391	4 027	147	136	4 691	4 484	1 692	1 277	1.46	1.57
III	9 355	9 367	5 047	4 835	74	58	3 698	4 137	165	158	5 258	5 218	1 707	1 398	1.35	1.42
IV	9 031	8 670	5 119	4 085	83	61	3 443	4 279	189	181	6 259	6 055	2 045	1 936	1.19	1.33
V	8 893	8 747	4 935	4 608	76	44	3 546	3 897	213	206	7 132	7 111	2 449	2 227	1.36	1.47
VI	9 563	7 766	5 279	4 073	58	29	3 674	3 365	218	218	8 199	8 337	2 659	2 510	1.32	1.49
VII	7 477	8 315	4 041	4 340	136	120	2 963	3 603	211	216	7 938	8 240	2 493	2 474	1.27	1.37
VIII	8 840	8 239	4 588	4 295	305	205	3 414	3 395	194	193	7 008	7 108	2 332	2 170	1.24	1.27
IX	9 634	9 687	4 894	5 272	239	197	4 011	3 857	170	179	6 226	6 584	2 027	2 063	1.35	1.31
X	11 447		5 194		238		5 233		143		4 935		1 516		1.37	
XI	10 419		4 916		124		4 791		134		4 496		1 267		1.72	
XII	9 014		4 393		85		4 146		142		4 708		1 439		2.01	

¹⁾ Teurastamoissa teurastettujen sekä teurastamoihin tuotujen muualla teurastettujen eläinten liha — ²⁾ Osuuskuntien ja tukkuliikkeiden markkinoima munamäärä, arviolta n. 55 % koko markkinoidusta munamäärästä.¹⁾ Kött av i slakterier slaktade djur samt, till slakterierna anlänt kött av annorstädes slaktade djur — ²⁾ Av andelslagen och partiäffärerna marknadsförda äggpartier, enligt beräkning ca 55 % av hela den saluförda äggproduktionen.¹⁾ Meat produced from animals slaughtered in abattoirs and from those slaughtered elsewhere and brought to abattoirs — ²⁾ Amount of eggs marketed by co-operative societies and wholesale firms, consisting of about 55 % of the whole egg quantity put on the market.

SITC No	031.01	041—045		041.01	045.01	046—047		046.01	047.01							
Vuosi ja kuukausi År och månad Year and month	Silakka ¹⁾ Strömming ¹⁾ Baltic herring ¹⁾	Muu kala ²⁾ Annan fisk ²⁾ Other fish ²⁾		Markkinoitu kotimainen vilja (ihmisravinnoksi tarkoitettu) — Marknadsförd inhemsk spannmål (för människoföda) — Marketed domestic cereals (intended for human consumption)		Jauhot ja suurimot (ihmisravinnoksi tarkoitettu) ³⁾ Mjöl och gryn (för människoföda) ³⁾ Meal, flour and grits (intended for human consumption)										
	Helsinkiin saapunut Inkommen till Helsingfors Arrived in Helsinki		Kaikkiaan Inalles Total		Siltä — Därav — Of which		Kaikkiaan Inalles Total		Siltä — Därav — Of which							
					Vehnää Vete Wheat	Ruista Råg Rye			Vehnää Vete Wheat	Ruista Råg Rye						
	1 000 kg		milj. kg — mill. kg													
1952	2 817	2 147	157.0	41.4	33.6	306.3	191.7	97.9								
1953	3 899	2 160	181.0	56.2	30.1	305.9	196.6	98.6								
1954	3 709	2 050	144.1	78.8	24.5	334.8	209.4	107.9								
1955	3 637	2 165	142.0	80.0	22.9	362.5	224.3	128.2								
1956	3 150	2 160	192.3	99.7	43.7	393.0	245.8	129.9								
1957	4 090	2 411	201.0	84.8	43.9	416.9	266.0	131.1								
	1957	1958	1957	1958	1957	1958	1957	1958	1957	1958						
I	76	157	151	129	18.5	18.9	7.6	6.1	5.2	3.1	34.6	38.0	20.8	21.6	12.2	13.1
II	165	236	119	99	18.4	13.9	5.6	5.3	3.5	2.8	35.2	37.9	22.1	25.3	11.8	11.2
III	278	319	72	55	14.3	10.3	4.6	4.5	3.1	2.3	46.7	34.6	29.7	21.7	14.9	11.1
IV	188	316	179	95	10.6	5.7	3.6	3.0	2.0	1.1	31.4	22.6	19.6	14.2	10.4	6.7
V	1 329	890	409	384	9.7	5.2	3.2	2.8	1.9	0.8	38.6	25.8	22.7	18.0	13.4	6.5
VI	1 168	882	257	282	7.2	6.6	3.6	3.5	1.6	1.1	36.3	39.1	22.5	26.3	12.3	11.4
VII	399	448	144	128	4.2	2.9	1.9	1.7	1.0	0.9	31.0	34.0	20.5	21.6	8.9	11.0
VIII	58	99	224	173	3.6	2.4	1.4	0.9	1.2	0.7	33.1	42.3	21.3	26.5	10.1	14.2
IX	60	107	225	180	28.6	31.7	16.1	19.4	5.8	5.7	37.6	42.4	24.0	28.7	11.8	11.6
X	122	100	325	239	36.0	57.4	18.7	32.3	8.9	6.3	36.1	58.4	24.8	32.3	9.4	22.6
XI	113		213		27.8		10.2		5.5		29.0		19.4		8.2	
XII	134		93		22.1		8.3		4.2		27.3		18.6		7.7	

¹⁾ V. 1953 arviolta 13 % koko markkinoidusta määrystä — ²⁾ V. 1953 arviolta 11 % koko markkinoidusta määrystä — ³⁾ Vain kauppa- ja paikallismyymälöiden sekä niiden tullimyyntien tuotanto, jotka käyttävät jauhatukseen ulkomaista viljaa.¹⁾ Omfattade år 1953 enligt beräkning 13 % av hela den marknadsförda mängden — ²⁾ Omfattade år 1953 enligt beräkning 11 % av hela den marknadsförda mängden — ³⁾ Endast produktionen inom handels- och lokala kvarnar och de tullkvarnar, vilka även förmåler utländsk spannmål.¹⁾ Consisting in 1953 of 13 % of the whole quantity put on the market — ²⁾ Consisting in 1953 of 11 % of the whole quantity put on the market.

3. Tuotetilastoja (jatk.) — Produktstatistik (forts.) — Production statistics (cont.)

SITC No	061.02	091.03	112.01—02	112.03	112.04	122.02										
Vuosi ja kuukausi År och månad Year and month	Sokeri ¹⁾ Socker ¹⁾ Sugar ¹⁾	Margariini ¹⁾ Margarin ¹⁾ Margarine ¹⁾	Viinit yms. miedot väkijuo- juomat Vin o. a. d. svaga alko- holdrycker Wines etc.	Olut (III lk. ja A) ¹⁾ Öl (kl III och A) ¹⁾ Beer ¹⁾	Muut mallas- juomat ¹⁾ Andra malt- drycker ¹⁾ Other malt beverages ¹⁾	Viina Brännvin Eau-de-vie	Muut väkevät juomat Andra starka drycker Other spirits	Savukkeet ¹⁾ Cigaretter ¹⁾								
	1 000 kg		1 000 l	milj. l — mill. l		1 000 l		1 000 mille								
1952	75 747	16 345	3 844	29.3	77.8	6 980	6 877	5 183.5								
1953	73 990	19 685	6 023	28.6	80.5	6 733	5 812	5 164.0								
1954	82 208	21 559	5 626	28.3	77.2	7 702	5 117	5 560.5								
1955	88 160	24 046	4 371	29.0	84.3	8 781	4 960	5 704.4								
1956	89 853	30 528	3 792	30.1	78.8	8 405	4 532	5 811.9								
1957	86 759	35 281	3 017	32.4	79.5	8 047	4 040	5 317.4								
	1957	1958	1957	1958	1957	1958	1957	1958	1957	1958	1957	1958	1957	1958		
I	6 331	6 970	3 610	3 406	241	66	2.9	2.4	5.8	4.6	706	708	411	331	411.4	363.5
II	6 543	7 156	2 725	2 737	232	72	2.3	2.3	4.9	4.9	597	518	390	346	441.8	355.3
III	6 163	8 287	2 715	2 815	337	134	2.8	2.7	5.4	5.1	447	620	458	365	770.9	376.5
IV	6 667	9 742	3 264	2 729	263	141	3.0	3.1	7.3	7.2	740	770	422	285	320.7	665.1
V	8 147	9 904	2 737	2 662	365	114	3.5	3.0	9.1	7.7	836	801	361	514	367.0	402.9
VI	7 222	6 649	2 979	2 382	261	61	2.9	2.5	9.1	10.3	812	804	351	235	504.5	338.0
VII	4 508	5 544	2 697	2 390	270	22	3.0	3.0	12.7	10.5	673	728	432	267	470.7	462.6
VIII	7 574	10 642	2 488	2 301	252	294	3.4	3.1	7.0	6.2	537	631	264	286	697.6	430.0
IX	9 661	9 251	2 847	2 414	205	237	2.3	2.7	4.7	5.0	680	881	229	181	486.7	490.6
X	11 091	10 830	3 243	3 241	190	155	2.2		4.1		679	884	159	282	255.2	480.0
XI	7 117		2 675		211		2.0		4.3		623		260		267.9	
XII	5 735		3 301		190		2.1		5.1		717		303		323.0	

¹⁾ Vuositiedot 1952—55 ovat teollisuustilaston mukaiset. Vuosien 1956—58 tiedot on saatu teollisuustuotannon kuukausi-indeksiin alkuaineistosta.
¹⁾ Uppgifterna för åren 1952—55 är från industristatistiken. Uppgifterna för åren 1956—58 baserar sig på primärmaterialet för månadsindex över industriproduktionen.

¹⁾ 1952—55 according to industrial statistics. 1956—58 according to data collected for monthly index of industrial production.

SITC No	241.1—243.1	241.1	242.01	242.02	242.03	242.04	242.09, 243.01									
	Kaupalliset hakkuut — Avverkningar för försäljning — Timber felled for sale															
Vuosi ja kuukausi År och månad Year and month	Kaikkiaan Inalles Total	Siltä — Därav — Of which														
		Polttopuu Brännved Fuelwood	Kuusi- paperipuu Gran- pappersved Spruce pulp wood	Mänty- paperipuu Tall- pappersved Pine pulp wood	Järeä havupuu Barrtimmer Large-size softwood	Järeä lehtipuu Lövtimmer Large-size hardwood	Kaivospuu Gruvprops Pitprops	Pylväät ja muu puutavara Stolpar o. övrigt virke Poles and other timber								
	1 000 p.-m ³ — 1 000 l.-m ³ — 1 000 cu. m.	piled measure														
1952	35 079	9 030	10 910	3 277	8 927	1 113	292									
1953	29 170	7 660	8 100	2 275	8 178	1 672	238									
1954	35 532	4 419	11 350	3 959	11 969	2 395	323									
1955	38 600	4 739	12 451	5 213	11 830	2 574	419									
1956	36 623	7 228	12 076	5 085	8 693	1 475	677									
1957	40 919	9 824	13 000	6 281	7 429	1 342	1 208									
	1957	1958	1957	1958	1957	1958	1957	1958								
I	4 284	4 120	784	274	991	637	587	500	1 644	2 450	85	100	147	95	46	64
II	4 658	4 882	636	233	1 004	630	681	689	1 940	2 953	80	149	206	102	111	126
III	3 481	3 857	529	281	777	602	713	725	1 190	1 914	57	131	77	99	138	105
IV	2 323	2 201	402	230	718	554	562	546	458	609	27	98	89	60	67	104
V	11 010	10 118	4 065	2 207	3 807	3 499	1 040	1 410	1 034	1 980	159	187	532	484	373	351
VI	1 492	1 646	311	331	695	805	327	425	10	5	—	—	83	34	66	46
VII	1 613	982	428	171	744	481	294	259	2	5	—	—	87	15	58	51
VIII	1 734	1 337	358	180	539	446	255	256	32	5	418	393	82	17	50	40
IX	1 991	1 674	458	294	812	657	371	368	39	18	131	207	105	60	75	70
X	2 517	2 140	621	415	980	895	478	495	56	9	143	148	150	90	89	88
XI	2 697		651		1 060		475		175		143		137		56	
XII	3 119		581		873		498		849		99		140		79	

3. Tuotetilasto (jatk.) — Produktstatistik (forts.) — Production statistics (cont.)

SITC No	243.02—03	251.02	251.03—04	251.03	¹⁾ 281.01	314.02	315.01	¹⁾ 511.01										
Vuosi ja kuukausi År och månad Year and month	Sahatavara ^{*)} Sågvaror ^{*)} Sawn goods ^{*)}	Puuhloke ^{*)} (myyntiä varten) Slipmassa ^{*)} (för avsalu) Mechanical wood pulp ^{*)} (for sale)	Selluloosa ^{*)} — Cellulosa ^{*)} Cellulose ^{*)}	Yhteensä Summa Total	Sitä sulfiittiselluloosa Därv sulfitcellulosa Of which sulphite cellulose	Rautarikaste ^{*)} Järnkonzentrat ^{*)} Iron concentrates ^{*)}	Kivihiliikaasu ^{*)} Stenkolsgas ^{*)} Manufactured gas ^{*)}	Sähkövoima — Elektrisk energi — Electric energy	Rikkihappo ^{*)} Svavelsyra ^{*)} Sulphuric acid ^{*)}									
	1 000 stds	1 000 t				1 000 m ³	milj. kWh — mill kWh	milj. kg mill. kg										
1952	822	149.0	1 155.3	713.4	—	35 705	4 769	4 066	129.5									
1953	915	200.4	1 132.6	652.5	16.7	51 588	5 400	4 979	134.7									
1954	1 060	202.4	1 572.3	866.8	134.0	51 376	5 694	4 876	132.7									
1955	1 055	196.3	1 817.1	995.1	184.5	43 927	6 830	6 190	133.0									
1956	810	185.1	1 859.1	993.9	206.2	47 819	6 803	5 139	153.5									
1957	825	168.1	2 075.7	1 059.7	209.8	57 000	7 707	6 455	163.3									
	1957	1958	1957	1958	1957	1958	1957	1958	1957	1958								
I	64	70	11.6	13.2	179.5	179.1	93.4	93.8	19.5	18.7	4 745	5 174	707	738	428	682	14.4	14.9
II	70	86	13.9	12.5	173.2	177.9	91.0	89.6	15.9	16.7	5 594	4 677	615	638	393	589	13.4	12.7
III	76	96	15.1	12.2	190.4	197.3	99.7	97.9	18.2	16.6	5 066	5 166	659	700	477	651	15.4	14.6
IV	75	96	12.4	11.1	158.1	150.6	82.2	81.5	14.7	16.2	4 381	4 975	566	589	434	529	15.0	12.2
V	80	105	16.3	13.1	182.4	174.9	96.2	92.6	17.3	17.5	4 513	4 796	577	625	471	544	14.9	12.3
VI	66	80	11.2	4.0	126.6	146.5	63.4	84.7	14.2	16.0	4 565	4 628	516	598	450	555	14.4	12.4
VII	74	88	12.5	15.9	159.8	152.7	73.4	85.0	17.6	17.7	3 728	3 930	590	621	546	582	8.6	6.2
VIII	67	81	16.4	13.0	175.4	167.9	85.3	81.5	18.7	18.1	4 483	4 693	645	669	593	623	10.8	12.0
IX	59	74	16.0	10.0	190.0	189.2	94.2	98.0	18.0	17.5	3 171	5 289	703	653	663	559	14.3	11.9
X	72		16.4	9.8	200.3	196.0	102.3	103.5	20.3	20.6	5 424	5 667	720	704	677	539	14.1	13.5
XI	60		13.8		187.1		97.0		17.9		5 522		732		690		13.0	
XII	62		12.5		152.9		81.6		17.5		5 808		677		633		15.0	

SITC No	561.02	¹⁾ 599.01	631.01—02	631.03	¹⁾ 641.01—03, 08—19	641.01	641.02	¹⁾ 641.03	¹⁾ 641.04— 06, 19									
Vuosi ja kuukausi År och månad Year and month	Superfosfaatti ^{*)} Superfosfat ^{*)} Superphosphate ^{*)}	Fenolipuristusaine ^{*)} Fenolpressmassa ^{*)} Phenoplasts ^{*)}	Vaneri ^{*)} Faner ^{*)} Plywood and veneers ^{*)}	Kuitulevy ^{*)} Fiberplattor ^{*)} Fibreboard ^{*)}	Paperi ^{*)} — Papper ^{*)} — Paper ^{*)}	Yhteensä Summa Total	Sitä — Därv — Of which	Pahvi ja kartonki ^{*)} Papp och kartong ^{*)} Cardboard ^{*)}										
	milj. kg mill kg	1 000 kg	1 000 m ³	1 000 t														
1952	282.4	298	239.8	88.2	685.6	431.0	99.7	72.8	141.2									
1953	273.0	293	243.0	106.1	738.7	437.6	113.6	108.6	197.9									
1954	264.1	546	339.4	128.8	840.0	445.0	132.5	166.9	254.4									
1955	260.0	593	364.1	135.9	1 004.0	526.3	172.1	202.2	286.2									
1956	329.5	573	260.0	130.9	1 102.2	592.2	190.4	203.1	293.3									
1957	356.6	377	295.0	131.5	1 165.2	616.6	199.3	222.6	385.7									
	1957	1958	1957	1958	1957	1958	1957	1958	1957	1958								
I	34.2	16.1	56	16	26.4	28.3	12.3	11.7	104.4	91.5	57.6	46.8	17.2	14.8	19.8	19.1	33.4	33.7
II	32.4	10.1	44	9	24.8	27.8	11.5	11.4	94.1	87.5	49.3	44.1	17.8	15.9	17.3	18.6	27.5	34.6
III	34.3	12.4	33	34	26.4	27.0	11.8	12.3	110.1	98.0	60.0	49.8	18.6	17.6	20.2	19.7	31.6	40.2
IV	27.5	14.2	25	24	23.7	21.5	11.2	10.8	90.2	80.3	48.4	42.9	16.1	16.2	16.1	11.2	27.7	30.6
V	33.2	12.2	29	8	25.4	21.6	11.9	11.8	110.4	97.9	59.8	51.7	18.5	18.2	19.7	17.0	30.0	32.6
VI	25.7	17.3	8	15	20.9	15.7	9.7	9.4	106.7	91.2	60.7	46.0	17.1	18.5	18.1	16.9	26.0	29.6
VII	28.4	8.1	10	24	15.9	15.9	9.6	8.9	88.4	103.6	49.2	56.2	14.6	16.9	15.0	20.6	34.8	37.5
VIII	27.3	8.4	26	9	21.6	20.9	8.7	11.7	109.8	95.4	61.0	52.9	17.6	19.1	20.9	12.3	35.6	40.2
IX	27.0	4.1	30	32	27.1	21.0	10.1	12.8	98.6	111.5	49.4	61.9	18.8	16.4	19.6	21.9	37.1	35.4
X	27.2	9.7	58	30	30.6	27.2	13.4	13.2	98.9	110.4	50.1	53.5	16.7	21.7	20.5	22.6	40.0	
XI	29.2		33		28.6		11.9		79.6		33.1		15.7		19.5		37.0	
XII	30.2		25		23.6		9.4		74.0		38.0		10.6		15.9		25.0	

¹⁾ Tavaranimikkeistön numero käsittää myös muita tuotteita kuin allamainitut — ²⁾ Vuositiedot 1952—55 ovat teollisuustilaston mukaiset. Vuosien 1956—58 tiedot on saatu teollisuustuotannon kuukausi-indeksin alkuaikaindeksistä — ³⁾ Kuivaa painoa.

¹⁾ Numret i varuomenklaturen omfattar även andra produkter än den nedannämnda — ²⁾ Uppgifterna för åren 1952—55 är enligt industristatistiken. Uppgifterna för åren 1956—58 baserar sig på primärmaterialer för månadsindex över industriproduktionen — ³⁾ Torr vikt.

¹⁾ The item of SITC consists also of other products than that below — ²⁾ 1952—55 according to industrial statistics, 1956—58 according to data collected for monthly index of industrial production — ³⁾ Dry weight.

3. Tuotetilastoja (jatk.) — Produktstatistik (forts.) — Production statistics (cont.)

SITC No	651.02	651.03—04	652.01—02	653.02	661.02	¹⁾ 662.01	664.03	681.01								
Vuosi ja kuukausi År och månad Year and month	Villalanka *) Ullgarn *) Wool yarn *)	Puuvillalanka *) Bomullsgarn *) Cotton yarn *)	Puuvillakangas *) Bomullstygger *) Cotton fabrics *)	Villakangas *) Ylletygger *) Woolen and worsted fabrics *)	Sementti *) Cement *) Cement *)	Tiilet *) Tegel *) Bricks *)	Ikkunalasi *) Fönsterglas *) Window glass *)	Harkkorauta *) Tackjärn *) Pig iron *)								
	1 000 kg					milj. kg mill. kg	milj. kpl mill. st.	1 000 m ²	1 000 kg							
1952	7 112	13 113	8 858	4 752	777.1	163.5	3 966	108 431								
1953	6 990	14 323	10 299	4 576	937.0	173.7	4 000	79 491								
1954	7 858	13 711	9 765	4 922	1 101.0	189.3	3 766	73 981								
1955	8 410	14 299	10 504	5 497	1 040.5	188.7	3 854	114 231								
1956	8 632	14 786	11 603	6 541	959.6	180.1	4 930	102 961								
1957	8 244	16 926	14 028	5 420	945.4	185.6	5 426	128 525								
	1957	1958	1957	1958	1957	1958	1957	1958	1957	1958	1957	1958	1957	1958	1957	1958
I	833	622	1 594	1 490	1 219	1 087	588	407	77.5	59.2	7.5	4.0	555	303	10 957	11 382
II	800	627	1 470	1 389	1 137	1 008	567	384	70.7	51.3	7.0	3.0	507	292	8 011	10 691
III	833	657	1 538	1 333	1 181	1 001	602	397	73.8	56.5	6.5	3.5	536	300	10 433	8 911
IV	770	633	1 393	1 210	1 085	963	489	304	83.0	51.3	9.0	5.5	561	242	10 327	8 228
V	838	629	1 362	1 171	1 793	846	497	341	92.8	86.9	16.0	11.0	547	35	11 675	9 433
VI	561	590	1 404	1 106	1 110	825	396	300	90.6	91.9	23.6	17.0	514	101	11 386	7 401
VII	336	384	775	360	624	305	251	174	92.2	88.8	29.0	22.0	528	213	11 742	7 284
VIII	843	664	1 678	1 128	1 295	856	471	373	92.5	93.1	23.0	19.0	429	414	11 274	3 694
IX	585	704	1 513	1 155	1 207	843	385	424	76.9	88.8	19.5	17.0	338	443	10 491	4 708
X	713	840	1 671	1 313	1 354	899	436	492	65.6	86.2	19.0	16.0	315	459	11 608	9 438
XI	750		1 426		1 127		423		60.3		16.9		292		10 303	
XII	382		1 102		896		315		69.5		8.6		304		10 318	

SITC No	¹⁾ 681.03, 16	681.04—13	¹⁾ 681.04	681.08	¹⁾ 681.12	¹⁾ 682.02	812.02									
Vuosi ja kuukausi År och månad Year and month	Valanteet *) Göt *) Steel ingots *)	Teräsvalutavara *) Stålgjutgods *) Steel castings *)	Valssauustuotteet *) — Valsprodukter *) — Rolled products *)			Kuparikatodit *) Koppar-katoder *) Copper cathodes *)	Keraamiset saniteetti- valmistukset *) Keramiskt sanitetsgods *) Sanitary ceramic articles *)									
	1 000 kg		Yhteensä Summa Total	Sitä — Därav — Of which												
			Betonirauta ja teräs Betongjärn och stål Reinforcing iron and steel	Ratakiskot Räls Rails	Valssilanka Valstråd Rolled wire											
1952	139 154	8 187	131 041	27 049	20 395	26 811	18 317									
1953	137 573	8 941	116 646	30 275	25 150	25 418	19 789									
1954	165 205	10 034	155 524	64 130	6 146	26 862	21 365									
1955	167 342	9 569	178 379	71 434	25 022	32 411	22 301									
1956	185 416	11 616	180 084	75 869	24 338	16 694	22 468									
1957	195 833	12 865	194 649	64 265	33 408	23 519	25 827									
	1957	1958	1957	1958	1957	1958	1957	1958	1957	1958	1957	1958	1957	1958		
I	17 688	18 366	1 187	1 099	19 362	13 479	5 956	2 564	2 900	919	3 023	1 481	2 099	2 608	591	520
II	14 525	15 436	1 211	1 075	16 526	12 043	7 030	3 003	2 274	320	868	2 792	1 897	2 302	484	471
III	17 292	18 010	1 228	1 119	19 253	13 691	8 768	6 374	4 615	2 472	1 110	1 633	2 015	2 444	486	397
IV	17 436	16 117	1 160	1 021	17 931	12 123	7 999	4 232	3 980	2 601	920	3 691	1 955	2 510	452	374
V	16 993	14 985	1 144	1 153	16 305	9 957	6 341	5 125	112	328	2 056	2 410	2 085	2 668	411	418
VI	16 693	11 571	570	1 062	14 096	8 162	3 787	4 594	797	446	3 380	785	2 419	2 516	515	523
VII	5 061	13 450	636	516	12 937	7 129	4 781	4 607	1 002	458	875	930	1 772	2 197	182	67
VIII	16 609	11 051	1 084	805	16 490	10 678	4 538	6 261	4 394	—	1 508	1 959	1 407	2 571	500	478
IX	18 952	7 907	1 198	825	13 795	9 349	3 889	5 662	4 066	—	1 081	2 993	2 425	2 567	454	553
X	19 593	16 572	1 299	912	16 365	14 855	7 173	7 042	3 750	3 648	4 022	2 074	2 640	2 804	560	578
XI	17 487		1 120		15 492		2 766		2 084		3 111		2 577		540	
XII	17 504		1 028		16 097		1 237		3 434		1 565		2 536		355	

¹⁾ Tavaranimikkeistön numero käsittää myös muita tuotteita kuin allamainitut — ²⁾ Vuositiedot 1952—55 ovat teollisuustilaston mukaiset Vuosien 1956—58 tiedot on saatu teollisuustuotannon kuukausi-indeksin alkuaineistosta — ³⁾ Vuodesta 1954 poltettu klinkkerimäärä muunnettuna sementiksi.
⁴⁾ Numret i varunomenklaturen omfattar även andra produkter än den nedannämnda — ⁵⁾ Uppgifterna för åren 1952—55 är enligt industristatistiken. Uppgifterna för åren 1956—58 baserar sig på primärmaterialet för månadsindex över industriproduktionen — ⁶⁾ Från år 1954 bränd klinker omräknad till cement.
⁷⁾ The item of SITC consists also of other products than that below — ⁸⁾ 1952—55 according to industrial statistics. 1956—58 according to data collected for monthly index of industrial production — ⁹⁾ From 1954 on burned clinker converted into cement.

4. Teollisuustuotannon volyyymi-indeksi — Volymindex för industriproduktionen — Index of industrial production
1954 = 100. Ryhmien painot ilmoitettu sulkumerkkien sisällä — Gruppvikterna angivna inom parentes — Group weights in parentheses

Vuosi ja kuukausi År och månad Year and month	Koko teollisuus Hela industrin Total industry		Investointi- tavarat ¹⁾ Investerings- varor ¹⁾ Investment goods ¹⁾		Muut tuo- tanta- hyödykkeet ²⁾ Andra produk- tionsföremöden- heter ²⁾ Other pro- ducers' goods ²⁾		Kulutus- hyödykkeet Konsumtions- föremödenheter Consumers' goods		Toimialaryhmät ³⁾ — Branschgrupper ³⁾ — Branch groups ³⁾										
	(100)		(12.7)		(54.6)		(32.7)		1		2-3		Siitä — Därav — Of which		20		21-22		
									Kaivannais- teollisuus Gruv- o. a. extraktiv industri Mining and quarrying		Tehdasteolli- suus Fabriksindustri Manufacturing				Elintarvike- teollisuus Livsmedels- industri Food manu- facturing industries		Juomia val- mistava ja tupakka- teollisuus Dryckes- varu- och tobaks- industri Beverage industries and tobacco manufactures		
1954	100		100		100		100		100		100		100		100		100		
1955	111		116		109		113		116		110		109		106		106		
1956	114		117		110		120		123		113		120		104		104		
*1957	117		118		118		117		134		115		119		102		102		
		*1957	*1958	*1957	*1958	*1957	*1958	*1957	*1958	*1957	*1958	*1957	*1958	*1957	*1958	*1957	*1958	*1957	*1958
I	125	114	138	122	123	115	125	108	123	119	123	110	110	106	91	80			
II	120	110	127	119	119	111	120	104	124	124	119	107	109	101	92	78			
III	130	119	133	118	128	121	131	115	135	139	128	116	115	112	125	85			
IV	117	109	116	112	116	107	121	110	124	128	117	107	114	107	101	127			
V	126	112	122	106	124	113	130	111	143	135	125	109	127	117	112	102			
VI	108	106	107	107	104	105	116	107	146	145	108	103	129	122	124	105			
VII	93	87	76	67	100	95	87	82	156	133	88	82	125	127	139	117			
VIII	120	112	117	104	120	114	122	112	141	135	119	109	122	126	128	101			
IX	119	118	121	118	121	118	117	119	129	119	117	116	113	124	95	92			
X	128		131		131		123		138		126		136		74				
XI	120		124		123		113		129		116		128		70				
XII	102		108		104		96		115		98		97		76				

Vuosi ja kuukausi År och månad Year and month	Toimialaryhmät ³⁾ — Branschgrupper ³⁾ — Branch groups ³⁾															
	Siitä — Därav — Of which															
	23		24		25		27		28		29-30		31		33	
Tekstiili- teollisuus Textilindustri Manufacture of textiles		Kenkä- vaatetus- ja ompelu- teollisuus Skö-, konfek- tions- och sömnads- industri Manufacture of footwear, other wearing apparel and made-up textile goods.		Puuteollisuus Träindustri Manufacture of wood and cork, except manu- facture of furniture		Paperiteolli- suus Pappers- industri Manufacture of paper and paper products		Graafinen teollisuus Grafisk industri Printing, publishing and allied industries		Nahka- nahkateos- ja kumiteollisuus Skinn-, läder- lädervaru och gummi- industri Manufacture of leather, leather products (except footwear) and rubber products		Kemian- teollisuus Kemisk industri Manufacture of chemicals and chemical products		Savi-, lasi- ja kivenjalos- teollisuus Ler-, glas- och stenför- ädlingsindustri Manufacture of non- metallic mineral products		
(8.1)		(5.0)		(8.0)		(10.0)		(5.2)		(2.3)		(5.0)		(3.8)		
1954	100		100		100		100		100		100		100		100	
1955	116		117		99		115		108		113		107		107	
1956	124		126		76		122		113		115		116		104	
*1957	117		113		81		134		118		106		128		106	
		*1957	*1958	*1957	*1958	*1957	*1958	*1957	*1958	*1957	*1958	*1957	*1958	*1957	*1958	
I	140	105	127	91	78	85	140	129	127	128	126	91	120	134	104	76
II	132	102	132	99	82	95	132	127	120	117	112	87	127	120	101	65
III	147	104	149	127	89	105	146	144	126	124	124	90	141	135	99	76
IV	129	97	133	105	86	100	124	115	121	118	106	84	134	121	101	70
V	139	87	140	118	90	107	143	129	123	120	117	88	140	127	122	91
VI	119	85	89	86	75	81	111	119	112	114	93	95	119	112	106	95
VII	50	25	37	44	76	87	130	127	90	87	40	33	112	94	118	93
VIII	124	95	121	102	77	87	144	133	110	111	112	101	131	122	124	108
IX	115	101	111	106	77	80	144	148	120	125	112	120	133	131	109	108
X	120		125		91		151		126		120		132		112	
XI	112		113		78		134		122		118		126		99	
XII	82		76		74		109		120		86		124		79	

¹⁾ Tuotannolliseen toimintaan käytettävät koneet ja kuljetusneuvot — ¹⁾ Maskiner och transportmedel för produktionsändamål — ¹⁾ Machines and transport equipment made for productive activity.

²⁾ Raaka-aineet, polttoaineet, voiteluaineet ym. — ²⁾ Råvaror, bränsle, smörjorjor m. m. — ²⁾ Raw materials, fuel, lubricants, etc.

³⁾ Teollisuusryhmien numerointi on kansainvälisen ISIC-nimikkeistön mukainen. Pienten ryhmien 26, 32 ja 39, joiden paino yhteensä on 3.2, indeksejä ei julkaista erikseen, mutta ne sisältyvät pääryhmien indekseihin — ³⁾ Industrigruppernas numrerings följer den internationella nomenklaturen (ISIC). För de små grupperna 26, 32 och 39, vilkas sammanlagda vikt utgör 3.2, publiceras icke gruppindexar, men dessa grupper ingår i indextalen för huvudgrupperna — ³⁾ Industrial groups have been numbered according to the international nomenclature (ISIC). Indices for the small groups 26, 32 and 39, the total weight of which is 3.2, are not published separately but they are included in the indices of the main groups.

Vuosi ja kuukausi År och månad Year and month	Toimialaryhmät (jark.) ¹⁾ — Branschgrupper (forts.) ¹⁾ — Branch groups (cont.) ¹⁾											Tehdasteollisuuden erikoisindeksejä Specialindexes för fabriksindustri Special indices of manufacturing						
	Siitä — Därav — Of which											25, 27		34-38		20-24, 26, 28-33, 39		
	34	35	36	37	38	5												
Metallien perusteollisuus Metallverk Basic metal industries	Metallituote-teollisuus Metallmanufaktur Manufacture of metal products, except machinery and transport equipment	Kone-teollisuus Maskinindustri Manufacture of machinery, except electrical machinery	Sähköteknillinen teollisuus Elektroteknisk industri Manufacture of electrical apparatus, appliances and supplies	Kulku-neuvo-teollisuus Transportmedelsindustri Manufacture of transport equipment	Sähkö-, kaasu-, vesijohtolymys. Iaitokset El-, gas- och vattenverk m. m. Electricity, gas, water and sanitary services													
(2.5)	(4.3)	(8.3)	(3.6)	(6.7)	(8.8)		(19.2)		(25.4)		(44.9)							
1954	100	100	100	100	100	100		100		100		100						
1955	105	113	108	116	114	117		108		111		111						
1956	107	115	108	114	119	121		102		113		118						
*1957	118	113	113	117	125	135		110		117		116						
	*1957	*1958	*1957	*1958	*1957	*1958	*1957	*1958	*1957	*1958	*1957	*1958	*1957	*1958				
I	129	120	128	105	129	117	136	101	143	128	149	154	113	109	134	116	122	106
II	118	106	122	112	121	112	129	108	130	127	132	135	109	113	124	115	120	101
III	136	115	127	108	125	116	130	104	141	126	141	148	120	127	132	115	130	111
IV	125	107	121	97	115	108	110	98	120	118	122	126	107	108	117	107	121	105
V	123	108	121	95	116	102	116	92	133	116	125	133	120	119	112	104	130	108
VI	108	95	105	97	102	104	106	93	115	117	109	125	95	102	107	104	113	103
VII	78	76	67	53	73	68	64	50	85	78	123	128	106	109	74	66	89	80
VIII	111	92	114	103	111	104	124	93	125	110	134	138	114	112	117	103	121	111
IX	121	93	115	107	115	114	126	109	127	124	145	139	114	118	120	113	116	117
X	136		126		127		127		138		151		124		131		124	
XI	117		110		117		135		127		151		109		121		117	
XII	109		95		104		105		114		141		94		106		95	

¹⁾ Teollisuusryhmien numerointi on kansainvälisen ISIC-nimikkeistön mukainen. Pienien ryhmien 26, 32 ja 39, joiden paino yhteensä on 3,2 indeksejä ei julkaista erikseen, mutta ne sisältyvät pääryhmien indekseihin.

²⁾ Industrigruppernas numrering följer den internationella nomenklaturen (ISIC). För de små grupperna 26, 32 och 39, vilkas sammanlagda vikt utgör 3,2, publiceras icke gruppindexar, men dessa grupper ingår i indextabellen för huvudgrupperna.

³⁾ Industrial groups have been numbered according to the international nomenclature (ISIC). Indices for the small groups 26, 32 and 39, the total weight of which is 3.2, are not published separately but they are included in the indices of the main groups.

5. Myönnettyt talonrakennusluvut — Beviljade byggnadstillstånd — Granted building permits

Vuosi ja neljännes År och kvartal Year and quarter	Kaikki rakennukset — Alla byggnader — All buildings							Kivirakennukset — Stenbyggnader — Buildings of stone					
	Asuin-rakennukset Bostadsbyggnader Residential buildings	Maatalous-rakennukset Ekonomie-byggnader Farm buildings	Teollisuus-rakennukset Industri-byggnader Industrial buildings	Liike-rakennukset Affärs-byggnader Business buildings	Julkiset rakennukset Offentliga byggnader Public buildings	Yhteensä ¹⁾ Summa ¹⁾ Total ²⁾		Asuin-rakennukset Bostadsbyggnader Residential buildings	Maa-talous-rakennukset Ekonomie-byggnader Farm buildings	Teolli-suus-rakennukset Industri-byggnader Industrial buildings	Liike-rakennukset Affärs-byggnader Business buildings	Julkiset rakennukset Offentliga byggnader Public buildings	Yhteensä ¹⁾ Summa ¹⁾ Total ²⁾
	Tilavuus — Kubikinnehåll — Cubic capacity — 1 000 000 m ³												
	Koko maa — Hela riket — Whole country												
1953	10.89	5.90	1.74	1.34	2.50	23.86	2.57	3.83	1.45	1.08	2.04	11.06	
1954	12.09	5.52	2.83	1.56	2.32	25.64	3.72	3.34	2.57	1.09	1.96	12.78	
1955	11.90	4.56	3.44	1.81	2.03	25.29	4.20	2.83	3.16	1.30	1.67	13.40	
1956	10.20	3.20	3.10	1.70	2.10	21.68	4.33	2.02	2.68	1.33	1.63	12.19	
1957	8.65	3.11	2.59	1.19	1.84	18.83	3.49	1.76	2.18	0.88	1.57	10.07	
1956 IV	2.30	0.60	0.82	0.23	0.65	4.81	1.02	0.36	0.64	0.19	0.57	2.81	
1957 I	1.68	0.83	0.53	0.24	0.32	3.86	0.66	0.48	0.50	0.15	0.26	2.10	
II	2.73	1.14	0.70	0.44	0.44	5.98	0.76	0.66	0.58	0.35	0.39	2.80	
III	2.34	0.66	0.51	0.24	0.45	4.62	1.07	0.38	0.44	0.16	0.41	2.50	
IV	1.90	0.48	0.85	0.27	0.63	4.37	1.00	0.24	0.66	0.22	0.51	2.67	
1958 I	1.19	0.73	0.34	0.17	0.55	3.13	0.46	0.37	0.26	0.14	0.47	1.72	
II	2.35	1.25	0.56	0.39	0.44	5.44	0.73	0.64	0.47	0.28	0.38	2.54	

¹⁾ Näihin lukuihin sisältyvät myös edellisiin ryhmiin kuulumattomat rakennukset, kuten kylmät kesäasunnot; omakotitalojen talousrakennukset yms.

²⁾ I dessa siffror ingår även de byggnader, som ej tillhör ovan nämnda grupper, såsom kalla sommarbostäder, egna hems ekonomiebyggnader m. m.

³⁾ Including buildings not mentioned above, e.g. summer-houses, sheds etc.

6. Voimassaolevat käyttämättömät rakennusluvat ¹⁾ — I kraft varande icke utnyttjade byggnadstillstånd ¹⁾ — *Building permits, not used* ¹⁾

Vuoden ja neljänneksen lopussa Vid utgången av End of	Kaikki rakennukset — Alla byggnader — All buildings						Kivirakennukset — Stenbyggnader — Buildings of stone					
	Asuinrakennukset Bostadsbyggnader Residential buildings	Maatalousrakennukset Ekonomiebyggnader Farm buildings	Teollisuusrakennukset Industribyggnader Industrial buildings	Liikerakennukset Affärsbyggnader Business buildings	Julkiset rakennukset Offentliga byggnader Public buildings	Yhteensä ²⁾ Summa ²⁾ Total ²⁾	Asuinrakennukset Bostadsbyggnader Residential buildings	Maatalousrakennukset Ekonomiebyggnader Farm buildings	Teollisuusrakennukset Industribyggnader Industrial buildings	Liikerakennukset Affärsbyggnader Business buildings	Julkiset rakennukset Offentliga byggnader Public buildings	Yhteensä ²⁾ Summa ²⁾ Total ²⁾
	Tilavuus — Kubikinhåll — Cubic capacity — 1 000 000 m ³											
	Koko maa — Hela riket — Whole country											
1956	3.00	1.41	0.36	0.24	0.28	5.77	0.49	0.87	0.30	0.15	0.20	2.05
1957	3.37	1.69	0.58	0.30	0.33	6.93	0.69	0.92	0.47	0.20	0.26	2.60
1956 IV	3.00	1.41	0.36	0.24	0.28	5.77	0.49	0.87	0.30	0.15	0.20	2.05
1957 I	3.81	2.14	0.57	0.32	0.29	7.77	0.55	1.30	0.49	0.21	0.18	2.79
II	3.57	1.87	0.72	0.34	0.33	7.51	0.67	1.07	0.60	0.24	0.24	2.89
III	3.30	1.57	0.56	0.28	0.39	6.75	0.73	0.88	0.48	0.19	0.31	2.64
IV	3.37	1.69	0.58	0.30	0.33	6.93	0.69	0.92	0.47	0.20	0.26	2.60
1958 I	3.78	2.33	0.52	0.32	0.41	8.08	0.67	1.22	0.44	0.22	0.31	2.92
II	3.33	2.08	0.42	0.38	0.38	7.31	0.68	1.02	0.32	0.27	0.29	2.65
	Kaupungit ja kauppalat — Städer och köpingar — Towns and market towns											
1956	1.36	0.05	0.26	0.15	0.11	2.12	0.40	0.01	0.22	0.11	0.09	0.85
1957	1.43	0.05	0.39	0.19	0.14	2.42	0.48	0.01	0.31	0.15	0.13	1.10
1956 IV	1.36	0.05	0.26	0.15	0.11	2.12	0.40	0.01	0.22	0.11	0.09	0.85
1957 I	1.56	0.05	0.41	0.19	0.15	2.57	0.45	0.01	0.36	0.15	0.13	1.12
II	1.57	0.06	0.50	0.22	0.20	2.80	0.52	0.01	0.42	0.18	0.18	1.34
III	1.47	0.05	0.38	0.17	0.26	2.56	0.52	0.01	0.33	0.14	0.23	1.25
IV	1.43	0.05	0.39	0.19	0.14	2.42	0.48	0.01	0.31	0.15	0.13	1.10
1958 I	1.38	0.07	0.40	0.20	0.20	2.47	0.39	0.01	0.35	0.16	0.18	0.11
II	1.29	0.07	0.31	0.24	0.20	2.35	0.45	0.02	0.24	0.19	0.18	1.11

7. Keskenäiset talonrakennustyöt — Igångvarande husbyggnadsarbeten — *Buildings works not completed*

Vuoden ja neljänneksen lopussa Vid utgången av End of	Kaikki rakennukset — Alla byggnader — All buildings						Kivirakennukset — Stenbyggnader — Buildings of stone					
	Asuinrakennukset Bostadsbyggnader Residential buildings	Maatalousrakennukset Ekonomiebyggnader Farm buildings	Teollisuusrakennukset Industribyggnader Industrial buildings	Liikerakennukset Affärsbyggnader Business buildings	Julkiset rakennukset Offentliga byggnader Public buildings	Yhteensä ²⁾ Summa ²⁾ Total ²⁾	Asuinrakennukset Bostadsbyggnader Residential buildings	Maatalousrakennukset Ekonomiebyggnader Farm buildings	Teollisuusrakennukset Industribyggnader Industrial buildings	Liikerakennukset Affärsbyggnader Business buildings	Julkiset rakennukset Offentliga byggnader Public buildings	Yhteensä ²⁾ Summa ²⁾ Total ²⁾
	Tilavuus — Kubikinhåll — Cubic capacity — 1 000 000 m ³											
	Koko maa — Hela riket — Whole country											
1956	10.59	3.26	2.98	1.85	3.71	22.98	4.39	2.25	2.72	1.63	3.34	14.41
1957	9.79	2.88	2.39	1.52	3.61	20.86	4.24	1.93	2.16	1.37	3.28	13.11
1956 IV	10.59	3.26	2.98	1.85	3.71	22.98	4.39	2.25	2.72	1.63	3.34	14.41
1957 I	10.29	3.11	2.28	1.86	3.75	21.87	4.65	2.16	2.06	1.68	3.37	13.99
II	11.86	4.10	2.41	1.60	3.76	24.56	4.80	2.77	2.15	1.37	3.40	14.58
III	11.82	4.13	2.63	1.55	3.44	24.44	4.40	2.78	2.44	1.31	3.14	14.18
IV	9.79	2.88	2.39	1.52	3.61	20.86	4.24	1.93	2.16	1.37	3.28	13.11
1958 I	9.32	2.68	2.02	1.35	3.96	19.85	4.15	1.80	1.71	1.23	3.59	12.53
II	10.57	3.78	2.67	1.20	3.95	23.04	4.37	2.42	2.31	1.00	3.58	13.83
	Kaupungit ja kauppalat — Städer och köpingar — Towns and market towns											
1956	6.57	0.03	2.63	1.60	2.49	13.47	4.06	0.01	2.43	1.50	2.46	10.49
1957	5.97	0.03	2.05	1.30	2.43	12.00	3.88	0.01	1.87	1.25	2.40	9.50
1956 IV	6.57	0.03	2.63	1.60	2.49	13.47	4.06	0.01	2.43	1.50	2.46	10.49
1957 I	6.50	0.04	1.97	1.66	2.33	12.64	4.34	0.02	1.80	1.58	2.30	10.07
II	6.96	0.04	2.06	1.34	2.30	12.86	4.45	0.02	1.85	1.24	2.28	9.87
III	6.77	0.04	2.26	1.28	2.31	12.86	4.04	0.01	2.13	1.18	2.29	9.69
IV	5.97	0.03	2.05	1.30	2.43	12.00	3.88	0.01	1.87	1.25	2.40	9.50
1958 I	5.73	0.02	1.61	1.18	2.59	11.26	3.79	0.01	1.36	1.14	2.55	8.86
II	5.95	0.03	2.31	0.97	2.58	12.11	3.93	0.01	2.01	0.89	2.55	9.48

¹⁾ Uusittu taulu. Laskemalla yhteen tiedot taulusta 6 ja 7 päästään aikaisempaan käsitteeseen «Käynnissä olleet talonrakennustyöt». Kuutiomäärä tarkoittaa rakennusten lopullista tilavuutta.

²⁾ Tabellen är förnyad. Genom att summera uppgifterna från tabell 6 och 7 erhålles det tidigare begreppet «Igångvarande husbyggnadsarbeten». Kubikinhållat avser byggnadernas kub som färdiga.

³⁾ New table. The sum of «building permits, not used» and «buildings not completed» is the earlier table «buildings under construction». The cubic capacity is that of completed buildings.

⁴⁾ Näihin lukuihin sisältyvät myös edellisiin ryhmiin kuulumattomat rakennukset, kuten kylmät kesäasunnot, omakotitalojen talousrakennukset yms.

⁵⁾ I dessa siffror ingår även de byggnader, som ej tillhör ovannämnda grupper, såsom kalla sommarbostäder, egna hems ekonomiebyggnader m. m.

⁶⁾ Including buildings not mentioned above e.g. summer-houses, sheds etc.

8. Valmistuneet rakennukset — Färdigställda byggnader — Completed buildings

Vuosi ja neljännes År och kvartal Year and quarter	Kaikki rakennukset — Alla byggnader — All buildings						Kivirakennukset — Stenbyggnader — Buildings of stone					
	Asuin- raken- nukset Bostads- byggnader Residential buildings	Maa- talous- raken- nukset Ekono- miebygg- nader Farm buildings	Teoli- suus- raken- nukset Industri- byggnader Industrial buildings	Liike- raken- nukset Affärs- byggnader Business buildings	Julkiset raken- nukset Offentliga byggnader Public buildings	Yhteensä ¹⁾ Summa ¹⁾ Total ¹⁾	Asuin- raken- nukset Bostads- byggnader Residential buildings	Maa- talous- raken- nukset Ekono- miebygg- nader Farm buildings	Teoli- suus- raken- nukset Industri- byggnader Industrial buildings	Liike- raken- nukset Affärs- byggnader Business buildings	Julkiset raken- nukset Offentliga byggnader Public buildings	Yhteensä ¹⁾ Summa ¹⁾ Total ¹⁾
Tilavuus — Kubikinhåll — Cubic capacity — 1 000 000 m ³												
Koko maa — Hela riket — Whole country												
1953	8.44	5.66	1.83	0.70	2.25	20.09	2.31	3.37	1.64	0.51	1.93	9.81
1954	9.36	5.24	2.16	1.38	2.87	22.02	2.88	3.23	1.86	1.09	2.48	11.59
1955	9.47	4.29	2.08	1.04	2.29	20.25	3.04	2.78	1.81	0.72	2.03	10.43
1956	8.82	2.83	3.28	1.31	2.42	19.92	3.74	1.90	2.91	1.00	1.94	11.76
1957	9.56	3.20	2.74	1.40	2.68	20.81	4.04	2.01	2.32	1.04	2.26	11.83
1956 IV	3.34	1.43	0.91	0.41	0.61	7.14	1.13	0.99	0.77	0.30	0.44	3.70
1957 I	1.74	0.28	0.78	0.35	0.60	3.87	0.83	0.18	0.71	0.23	0.52	2.49
II	1.57	0.31	0.39	0.29	0.40	3.15	0.80	0.19	0.35	0.26	0.32	1.94
III	2.44	0.94	0.70	0.36	1.09	5.95	1.21	0.56	0.51	0.29	0.96	3.56
IV	3.81	1.67	0.87	0.40	0.59	7.84	1.20	1.08	0.75	0.26	0.46	3.84
1958 I	1.46	0.26	0.38	0.49	0.44	3.20	0.76	0.16	0.33	0.46	0.38	2.12
II	1.33	0.34	0.60	0.15	0.64	3.28	0.67	0.19	0.54	0.11	0.59	2.13
Kaupungit ja kauppalat — Städer och köpingar — Towns and market towns												
1953	3.33	0.07	1.45	0.45	1.05	6.49	2.08	0.01	1.32	0.38	1.01	4.83
1954	4.04	0.03	1.24	0.98	1.37	7.84	2.49	0.00	1.04	0.90	1.33	5.80
1955	4.72	0.02	1.51	0.63	1.29	8.40	2.67	0.01	1.41	0.54	1.24	5.90
1956	5.59	0.07	2.69	0.85	1.38	10.95	3.43	0.04	2.42	0.74	1.27	8.04
1957	5.80	0.06	2.22	1.08	1.47	10.89	3.75	0.03	1.93	0.89	1.43	8.11
1956 IV	1.72	0.01	0.75	0.24	0.29	3.09	1.03	0.00	0.63	0.22	0.26	2.17
1957 I	1.32	0.01	0.70	0.28	0.44	2.79	0.77	0.01	0.65	0.19	0.43	2.06
II	1.05	0.01	0.29	0.24	0.18	1.81	0.75	0.00	0.27	0.23	0.17	1.43
III	1.44	0.02	0.54	0.27	0.56	2.89	1.12	0.01	0.39	0.25	0.55	2.33
IV	1.99	0.02	0.69	0.29	0.29	3.40	1.11	0.01	0.62	0.22	0.28	2.29
1958 I	0.96	0.00	0.31	0.42	0.22	1.97	0.67	—	0.28	0.41	0.21	1.59
II	0.83	0.01	0.41	0.09	0.45	1.84	0.59	0.00	0.38	0.08	0.44	1.51

¹⁾ Näihin lukuihin sisältyvät myös edellisiin ryhmiin kuulumattomat rakennukset, kuten kylmät kesäasunnot, omakotitalojen talusrakennukset yms.
²⁾ I dessa siffror ingår även de byggnader, som ej tillhör ovannämnda grupper, såsom kalla sommarbostäder, egna hems ekonomiebyggnader m.m.
³⁾ Including buildings not mentioned above, e.g. summer-houses sheds etc.

9. Asuntojen tuotanto — Bostadsproduktionen — Dwelling production

Sosiaalisen tutkimustoimiston mukaan — Enligt Byrån för social-forskning — According to the Bureau of Social Research

Vuosi ja neljännes År och kvartal Year and quarter	Asuinhuoneistoja Bostadslägenheter Dwellings	Asuinhuoneita Boningsrum Rooms	Huoneistoala m ² Lägenhetsyta m ² Floor area m ²	Asuinhuoneistoja Bostadslägenheter Dwellings	Asuinhuoneita Boningsrum Rooms	Huoneistoala m ² Lägenhetsyta m ² Floor area m ²
Kaupungit ja kauppalat — Städer och köpingar Towns and market towns						
1952	13 032	39 205	..	18 736
1953	11 685	36 403	..	17 964
1954	15 330	44 190	..	16 828
1955	16 876	48 307	929 166	16 315
1956	19 106	57 799	1 107 264	11 365
1957	19 631	58 823	1 115 018	13 078	47 004	905 223
1957 I	4 732	14 421	269 996	1 650	5 746	107 892
II	3 287	9 742	186 251	1 673	6 010	117 275
III	5 183	14 874	283 684	3 687	13 124	250 192
IV	6 429	19 786	375 087	6 068	22 124	429 864
* 1958 I	3 272	10 012	187 962	1 609	5 795	111 651
II	2 953	9 210	168 453	1 832	6 614	128 425
III	4 868	14 476	265 186
Maalaiskunnat — Landskommuner — Rural districts						

10. Vähittäiskaupan myynnin arvo indeksilukuina
 Detaljhandeln försäljningsvärde i form av indextal
 Sales value in retail trade, index numbers

1954 = 100
 Tilastollisen päätoimiston vähittäiskauppatilaston mukaan. Indeksit on korjattu maaliskuussa 1958
 Enligt Statistiska centralbyråns detaljhandelsstatistik. Index talen är korrigerade i mars 1958
 According to the retail trade statistics of the Central Statistical Office. Indices corrected in March 1958

Vuosi ja kuukausi År och månad Year and month	Kaikki vähittäiskaupat Alla detaljhandelsaffärer All retailers			Yleisvähittäiskaupat Allmän detaljhandel General retail shops			Erikoisalojen kaupat Branschaffärer Special shops											
	Tavaratalot Varuhus Department stores			Sekatarvakaupat ¹⁾ Divershandelsaffärer ¹⁾ Rural retail shops etc. ¹⁾			Ravintola- ja tupakkakaupat Livsmedels- och tobaksaffärer Food and tobacco shops		Alkoholiliikkeen myymälät Alkoholliikes butiker State liquor shops		Tekstiili-, vaatetus- ja nahkatavara- ja tekstiili- sekä lääkinnälliset ja eläinlääkinnälliset tavara- ja palveluskaupat Textile, clothing and leather article shops		Rauta-, sähkö- ja urheiluvälinekaupat Järn-, el- och sportaffärer Metalware, electric and sports article shops		Apoteekit Apotek Pharmacies		Muiden toimialojen kaupat Övriga branschaffärer Other special shops	
	1957	1958	1957	1958	1957	1958	1957	1958	1957	1958	1957	1958	1957	1958	1957	1958	1957	1958
1955	110	118	108	110	114	108	119	113	114	110	119	108	119	132	127	132	114	
1956	122	139	120	122	123	119	123	119	123	119	119	119	132	127	132	132	132	
1957	126	138	128	126	127	126	127	110	127	126	127	110	133	152	135	135	135	
I	103	103	104	99	100	101	113	118	108	97	83	80	92	82	157	176	130	123
II	109	108	106	101	110	108	115	119	113	107	89	83	102	102	146	168	124	119
III	119	116	123	113	123	122	128	131	124	118	82	74	114	102	156	178	128	124
IV	128	123	135	117	126	124	130	137	135	132	120	101	146	115	157	176	126	119
V	131	136	137	127	134	141	125	137	115	119	127	130	157	140	142	168	126	126
VI	128	129	126	124	131	134	125	125	149	137	117	111	138	137	129	150	117	126
VII	119	125	111	110	131	137	118	127	131	137	83	80	131	145	128	146	108	119
VIII	124	128	110	110	135	139	126	128	134	136	82	89	139	138	122	145	122	132
IX	134	126	167	130	137	132	126	129	113	119	119	89	146	128	133	152	156	142
X	132	146	130	128	128	123	128	123	123	123	123	150	184	184	146	146	146	146
XI	128	145	126	127	116	128	116	128	124	124	124	124	197	197	129	129	129	129
XII	162	252	153	146	155	172	155	172	153	153	153	153	177	177	206	206	206	206

¹⁾ Myynti käsittää elintarvikkeiden lisäksi tekstiili- ja/tai taloustarvikkeita (maaseudun sekatarvakauppojen ja osuuskauppojen tavanomainen tavara-lajitelma) — ²⁾ *Uuden Suomen* mukaan. Liikerytystaskennan tulosten perusteella käsittivät tiedot v. 1952 n. 50 % maan kaikkien tukkuliik-keiden myynnistä — ³⁾ SOK:n ja KK:n tilastojen mukaan. Liikerytystaskennan tulosten mukaan käsittivät tiedot v. 1952 kolmanneksen koko maan vähittäismyynnistä.
¹⁾ Försäljningen omfattar förutom livsmedel även textilier och/eller hushållsartiklar (typisk varusortiment för lanthandlare och andelslag på landsbygden) — ²⁾ Enligt *Uusi Suomi*. Enligt företagsräkningens resultat omfattade uppgifterna för år 1952 omkring 50 % av försäljningen i landets samtliga partiäffärer — ³⁾ Enligt CHF samt KC. Enligt företagsräkningens resultat omfattade uppgifterna för år 1952 en tredjedel av försäljningen i landets samtliga minuttäffärer.
¹⁾ Sales consist of food articles and textile and/or household articles (typical rural retail trade) — ²⁾ According to *Uusi Suomi*. According to the results of the General Census of Business Establishments the data for 1952 cover about 50 per cent of the total sales of all wholesalers in the country — ³⁾ According to the Finnish Co-operative Wholesale Society Ltd. and the Central Union of Finnish Distributive Societies. According to the General Census of Business Establishments the data for 1952 cover one third of the total sales of all retailers in the country.

12. Tuonnin ja viennin arvo — Värde av importen och exporten — Value of imports and exports

Vuosi ja kuukausi År och månad Year and month	Tuonti — Import — Imports						Vienti — Export — Exports						Koko vienti Total export	Viennin (+) tai tuonnin (-) ennemmys Överskott av exporten (+) eller importen (-) Export surplus (+) or import surplus (-)	
	Raaka-aineet ja tuotantotarvikkeet Råmaterial och produktionsföremål Raw materials and production supplies	Siitä teollisuuteen Därv för industrin Of which for industry	Poltto- ja voitelu-aineet Bränsle- och smörjmedel Fuels and oils	Valmiit tavarat Färdiga varor Finished goods	Siitä kulkutavara- tavarat Därv konsumtions- varor Of which consumers' goods	Koko tuonti Total import	Maa- talous- tuotteet Lant- bruks- produkter Agri- cultural pro- ducts	Metsä- talous- tuotteet Skogs- hus- håll- nings- produkter Fore- stry pro- ducts	Teolli- suus- tuotteet Indus- tri- produkter Indus- trial pro- ducts	Siitä — Därv — Of which					Koko vienti Total export
										Puu- teolli- suus Träin- dustri Wood- work- ing	Paperi- teolli- suus Papp- pers- in- dustri Paper indus- try	Metalli- ja kone- pajateolli- suus Metall- och verk- stads- industri Metal industry and engi- neering			
1952	97.5	87.9	22.0	62.7	27.1	182.2	5.2	28.4	123.0	42.9	65.3	11.1	156.8	-25.4	
1953	65.1	59.9	15.9	40.8	16.8	121.8	4.7	10.2	116.4	43.7	47.9	20.9	131.5	+ 9.7	
1954	86.4	80.5	17.3	48.4	19.6	152.1	5.1	13.6	137.5	49.7	61.7	21.0	156.6	+ 4.5	
1955	94.9	86.3	21.5	60.5	26.3	176.9	3.9	19.9	157.3	51.3	75.8	24.8	181.2	+ 4.3	
1956	104.3	93.4	27.4	71.8	28.4	203.5	6.2	17.3	154.5	40.5	81.8	25.1	178.0	-25.5	
1957	117.4	108.4	40.3	70.2	28.9	227.9	10.2	17.1	185.1	48.3	97.6	30.4	212.4	-15.5	
1957 I—III	27.9	24.9	10.7	15.7	6.7	54.3	2.0	1.7	32.5	6.6	20.5	4.1	36.2	-18.1	
I—VI	52.7	47.3	20.8	31.5	13.6	105.0	4.6	4.6	73.8	16.5	43.3	10.5	83.0	-22.0	
I—IX	78.5	71.5	29.8	46.4	19.7	154.7	6.8	12.5	122.8	31.5	67.3	18.1	142.2	-12.5	
I—XII	117.4	108.4	40.3	70.2	28.9	227.9	10.2	17.1	185.1	48.3	97.6	30.4	212.4	-15.5	
*1958 I—III	28.7	27.0	7.7	20.4	7.6	56.8	2.9	2.2	42.0	7.8	26.2	6.1	47.1	- 9.7	
I—VI	58.4	54.4	14.9	41.9	16.6	115.2	5.3	5.5	94.9	20.6	54.9	15.0	105.8	- 9.4	
I—IX	85.4	79.5	22.2	60.2	23.7	167.8	7.9	15.2	156.9	40.0	84.5	25.0	180.1	+12.3	
IX	10.2	9.3	2.8	6.5	2.4	19.5	0.7	2.7	23.3	5.9	10.5	5.9	26.7	+ 7.2	
X	9.6	9.1	4.2	7.2	3.0	21.0	0.8	2.1	22.0	6.3	11.5	2.8	24.9	+ 3.9	

Mrd. mk — 1 000 million markkas

11. Tukkuiliikkeiden kotimainen myynti sekä osuuskauppojen vähittäismyynti
 Partiaffärernas inrikes försäljning samt andelsaffärernas minutförsäljning
 Sales of domestic wholesalers and retail sales of co-operative societies

Tukkuiliikkeiden kotimainen myynti ¹⁾ Partiaffärernas inrikes försäljning ²⁾ Sales of domestic wholesalers ²⁾	Osuuskauppojen vähittäismyynti ³⁾ Andelsaffärernas minutförsäljning ³⁾ Retail sales of co-operative societies ³⁾
Myynti, milj. mk Försäljning, milj. mk Sales, million markkas	
299 631	147 437
335 960	168 829
354 633	181 524

1957	1958	1957	1958
24 033	24 988	11 487	11 760
26 247	25 992	12 766	12 872
31 017	29 390	14 471	14 222
30 014	30 554	14 896	14 785
30 491	31 432	16 025	16 735
28 231	29 541	15 167	15 669
26 960	30 611	14 859	15 708
31 220	32 473	15 391	16 107
34 556	33 644	16 080	16 237
32 636		16 071	18 415
28 998		15 510	
30 230		18 801	

13. Tuonnin ja viennin volyymi-indeksi — Volymindex för importen och exporten — Volume index for imports and exports
1954 = 100. Ulkomaankauppatilaston mukaan — Enligt utrikeshandelstatistiken — According to Foreign Trade Statistics

Vuosi ja neljännes År och kvartal Year and quarter	Tuonti — Import — Imports (cif)								Vienti — Export — Exports (fob)						
	Yleisindeksi Total index	Raaka-aineet ja tuotantotarvikkeet Råmaterial och produktionsförmådenheter Raw materials and production supplies	Siitä Därav Of which -		Poltto- ja voiteluaineet Bränsnämateriä o. smörjmedel Fuels and oils	Valmiit tavarat Färdiga varor Finished goods	Siitä Därav Of which		Yleisindeksi Total index	Maataloustuotteet Lantbruksprodukter Agricultural products	Metsätaloustuotteet Skogshushållningsprodukter Forestry products	Teollisuustuotteet Industriprodukter Industrial products	Siitä Därav Of which		
			Maatalous Lantbruk Agriculture	Teollisuus Industri Industry			Investointivarat Varor för investering Investment goods	Kulustavaraat Konsumtionsvaror Consumers' goods					Puuteollisuus Träindustri Woodworking	Paperiteollisuus Papperindustri Paper industry	Metalli- ja konepajateollisuus Metall- och verkstadsindustri Metal industry and engineering
1952	99	89	125	86	90	126	129	121	77	109	127	71	87	72	45
1953	76	69	80	69	82	84	86	83	86	93	68	87	92	85	92
1954	100	100	100	100	100	100	100	100	100	100	100	100	100	100	100
1955	116	110	133	108	113	128	124	136	109	76	133	108	98	117	103
1956	127	117	161	114	124	150	155	143	107	134	115	106	78	122	113
1957	123	115	119	114	150	126	131	121	117	215	107	115	86	133	121
1956 I	118	106	255	94	99	145	164	115	88	81	91	89	69	94	107
1956 II	148	140	149	139	134	174	186	161	116	150	87	118	88	137	114
1956 III	135	115	150	112	144	178	188	158	112	156	135	108	82	131	93
1956 IV	112	109	123	109	117	115	104	134	106	162	110	105	74	119	128
1957 I	155	153	239	145	198	143	147	139	131	160	174	128	97	149	108
1957 II	126	115	127	112	183	129	138	118	119	245	85	118	92	133	114
1957 III	109	96	91	98	147	121	123	120	112	225	111	110	78	137	126
1957 IV	108	106	71	107	106	113	115	110	108	231	98	105	80	117	118
*1958 I	121	112	75	116	135	131	142	115	122	171	163	119	79	144	101
*1958 II	115	105	82	108	144	123	129	115	110	152	75	111	84	129	106
*1958 III	95	86	87	86	124	104	96	117	116	217	109	115	83	138	146

14. Tärkeimpien tavarain tuonti — Importen av viktigare varor — Imports of certain commodities

Vuosi ja kuukausi År och månad Year and month	Silli, suolattu Sill, saltad Herring, salted	Kahvi, paah- tamaton Kaffe, orostat Coffee, not roasted	Vehnä, jauha- maton Vete, omalet Wheat, not milled	Ruis, jauha- maton Råg, omalen Rye, not milled	Riisi ja riisi- suurimot Ris och risgryn Rice and rice groat	Perunajauho Potatismjöl Potato secula	Sianhira (lard) Svinister (lard) Lard	Sokeri Socker Sugar
	1 000 kg							
1952	3 265	21 791	315 948	127 176	9 929	2 980	139	120 514
1953	4 492	23 017	249 163	106 369	6 840	322	647	123 135
1954	4 283	27 956	210 650	71 140	18 130	6 401	91	102 395
1955	1 585	29 786	261 434	112 125	15 406	10 539	83	153 929
1956	1 529	32 649	276 105	124 970	14 917	5 253	91	140 732
1957	1 348	30 281	282 558	124 886	14 718	340	151	132 244
1957 V	3	2 216	19 665	9 507	1 259	14	9	13 265
1957 VI	0	2 318	14 020	8 978	1 051	10	4	13 613
1957 VII	—	2 520	42 343	792	2 051	51	30	10 677
1957 VIII	32	2 743	7 943	15 914	1 787	—	—	22 523
1957 IX	147	3 528	23 670	15 349	1 447	0	10	17 241
1957 X	40	2 251	21 233	21 885	1 785	65	15	9 564
1957 XI	14	3 309	32 836	7 297	1 266	93	6	2 496
1957 XII	448	1 675	37 446	10 617	533	20	—	6 078
*1958 I	125	1 981	1 800	—	105	50	1	7 678
*1958 II	80	2 403	9 269	241	55	99	1	10 402
*1958 III	72	2 469	9 855	3 110	726	53	6	12 789
*1958 IV	11	2 311	33 077	16 852	1 236	38	—	15 995
*1958 V	60	2 635	13 607	—	806	388	11	13 602
*1958 VI	7	2 557	79 345	—	449	264	—	12 552
*1958 VII	0	2 837	15 462	2 142	1 849	547	—	13 434
*1958 VIII	—	2 449	15 112	2 832	1 668	417	1	20 629
*1958 IX	33	2 995	18 914	9 976	1 573	388	—	19 169
*1958 X	281	2 741	5 985	4 703	1 782	27	1	13 630

14. Tärkeimpien tavarain tuonti (jatk.) — Importen av viktigare varor (forts.) — Imports of certain commodities (cont.)

Vuosi ja kuukausi År och månad Year and month	Öljykakut, öljykakkujauhot ja -rouheet Oljekakor, oljekaksmjöl och -kross ¹⁾	Tupakka, valmistamaton Tobak, oarbetad Raw tobacco	Keittosuola Koksalt Common salt	Rikki Svavel Sulphur	Kivhiili Stenkol Coal	Koksi Koks Coke	Moottoripetrolli ja palooily Motorpetroleum och fotogen Motor petroleum and kerosene	Bensiini Bensin Motor spirits
	1 000 kg							
1952	96 966	4 872	91 029	27 652	2 241 499	346 840	63 615	388 312
1953	47 691	4 732	93 681	20 745	1 701 886	201 209	71 604	415 001
1954	51 959	5 121	126 537	42 795	1 696 944	479 734	70 028	462 442
1955	89 968	5 115	142 051	53 658	2 076 438	431 152	71 730	492 813
1956	134 321	5 330	138 008	60 729	1 995 384	515 256	72 448	480 583
1957	72 525	4 980	155 106	65 299	2 403 401	460 217	56 193	472 240
1957 V	11 082	506	18 848	4 425	289 414	4 501	2 794	32 737
VI	161	558	17 173	13 610	313 741	16 155	5 476	40 072
VII	330	275	24 896	589	221 192	17 976	4 613	41 091
VIII	4 138	403	11 669	3 046	238 398	21 001	4 852	41 434
IX	4 624	501	15 807	5 840	124 919	30 389	6 818	51 265
X	255	470	22 977	8 502	123 019	41 521	8 365	29 595
XI	1 010	324	17 185	17 896	97 059	62 441	5 456	41 948
XII	3 098	205	13 880	4 509	226 769	68 414	3 353	26 564
*1958 I	—	338	5 523	18	73 749	53 264	6 674	21 369
II	3 817	410	1 395	6	24 971	12 144	3 585	16 481
III	3 782	385	2 029	2 383	69 497	3 911	1 895	20 572
IV	11 181	378	3 943	3 694	90 547	10 222	1 979	17 342
V	371	421	16 920	3 705	79 679	17 771	2 316	18 342
VI	3 519	446	29 537	1 471	181 599	18 682	1 660	14 024
VII	1 677	261	22 615	9 148	172 901	4 583	2 302	12 647
VIII	3 743	442	14 723	1 609	180 142	24 210	2 495	10 973
IX	3 231	513	18 378	12 622	304 752	37 598	3 171	9 138
X	—	530	18 219	6 641	255 927	59 369	4 256	4 277

¹⁾ Oil cake, oil cake meal and grits.

Vuosi ja kuukausi År och månad Year and month	Typpi- lannoitteet Kvävegödningsmedel Nitrogen fertilizers	Fosfaatti- lannoitteet Fosfatgödningsmedel Phosphated fertilizers	Kali- lannoitteet Kalligödnings- medel Potash fertilizers	Nautaeläinten vuodat, tuoreet tai suolatut Hudar av nötkreatur, färska eller saltade ¹⁾	Raaka kautsu ja kautsu- jätteet Rå kautschuk o. kautschuk- avfall ²⁾	Laatat, levyt ja pasta vul- kanisointimatta kautsusta—Plattor, skivor o. pasta av vulkaniserad kautschuk ³⁾	Autonrenkaat Automobil- ringar Automobile tyres and tubes	Villa Ull Wool	Villa- ja karva- kankaat Tyger av ull och av djur hår Woven wool and hair fabrics
	1 000 kg								
1952	133 042	295 955	100 440	3 414	681	2 850	1 548	4 259	1 199
1953	84 502	167 069	91 315	4 245	1 075	3 880	822	4 278	525
1954	101 464	253 632	88 590	4 514	1 545	5 870	2 617	5 245	880
1955	87 892	231 261	96 510	5 978	1 962	5 907	3 820	5 407	1 316
1956	110 038	243 649	111 620	5 232	2 692	6 689	3 514	5 996	1 519
1957	81 010	321 533	115 614	5 863	2 879	6 187	2 900	5 117	1 269
1957 V	9 975	48 249	11 581	146	206	605	259	322	108
VI	3 684	38 657	8 746	100	173	842	184	420	121
VII	10 039	11 480	18 521	122	155	723	203	235	92
VIII	9 012	15 311	19 483	572	104	122	279	602	110
IX	7 243	24 260	5 394	484	319	36	218	494	97
X	4 864	42 072	10 046	225	282	350	346	335	100
XI	5 161	27 584	11 842	606	456	868	222	481	99
XII	6 225	26 241	4 706	510	326	385	185	318	134
*1958 I	6 401	16 056	7 780	336	408	221	127	426	99
II	8 918	17 009	—	226	128	318	87	375	83
III	1 787	14 938	500	444	113	469	84	398	86
IV	13 229	9 129	5 864	217	170	625	133	389	80
V	15 982	24 188	7 370	223	269	532	188	382	76
VI	9 756	29 992	18 517	182	283	12	215	279	57
VII	7 228	25 869	8 456	90	118	13	261	255	92
VIII	6 192	18 406	4 676	241	191	16	270	344	135
IX	2 329	14 283	3 788	280	260	503	260	410	113
X	608	22 336	4 936	263	335	64	261	488	94

¹⁾ Uncured or salted neat hides — ²⁾ Raw rubber and rubber waste — ³⁾ Plates sheets and pastes of non-vulcanized rubber.

14. Tärkeimpien tavarain tuonti (jatk.) — Importen av viktigare varor (forts.) — Imports of certain commodities (cont.)

Vuosi ja kuukausi År och månad Year and month	Puuvilla Bomull Cotton	Puuvilla- kankaat Tyger, av bomull Woven cotton fabrics	Tillet, tullen- kestävät Tegel, elfasta Fireproof bricks	Takkirauta Tackjärn Pig-iron	Tankorauta ja -teräs Stångjärn och -stål Iron and steel bars	Rauta- ja teräslevy, Järn- och stål- plåt Sheet iron and steel	Generaattorit, moottorit yms. sähkökoneet Generatorer, motorer o. a. d. elekt. maskiner Generators, motors and other electric machines	Autot ja ni- den alustat Automobiler och under- reden till dem Automobiles and automobile chassis
	1 000 kg							Kpl - St. - No.
1952	14 270	7 255	18 887	21 475	132 896	124 546	4 191	26 448
1953	10 237	2 739	11 325	6 446	40 105	79 356	4 111	10 365
1954	19 305	2 577	10 484	50 403	95 040	157 848	4 957	14 558
1955	14 632	2 685	12 230	7 720	114 586	154 600	4 337	26 345
1956	14 927	2 991	11 533	6 569	110 751	165 335	4 358	30 172
1957	16 163	2 913	10 361	5 387	98 365	201 258	5 708	25 995
1957 V ..	1 513	319	913	253	4 895	14 500	352	3 043
VI ..	1 097	172	1 133	264	6 373	13 440	189	2 616
VII ..	371	197	1 206	—	6 848	10 702	249	2 017
VIII ..	669	231	851	620	6 737	19 373	600	877
IX ..	585	189	670	125	11 957	16 238	532	1 205
X ..	1 161	176	654	1 685	7 765	20 154	266	1 250
XI ..	2 970	243	540	935	6 326	20 709	276	1 736
XII ..	547	35	1 387	441	13 056	23 876	443	3 368
*1958 I ..	1 940	230	621	—	5 079	21 698	290	1 310
II ..	1 361	183	575	—	3 569	13 395	416	1 669
III ..	1 349	270	478	100	5 641	14 270	212	1 556
IV ..	472	286	653	15	4 267	12 221	174	1 530
V ..	552	208	632	10	5 418	14 223	227	2 550
VI ..	1 328	129	883	170	5 543	13 210	352	2 243
VII ..	747	144	348	62	5 423	12 479	239	2 409
VIII ..	0	196	379	—	5 127	11 037	379	1 527
IX ..	1 647	238	592	75	5 758	9 931	532	1 712
X ..	971	273	936	750	6 627	10 248	396	1 656

15. Tärkeimpien tavarain vienti — Exporten av viktigare varor — Exports of certain commodities¹⁾

Vuosi ja kuukausi År och månad Year and month	Voi Smör Butter	Juusto Ost Cheese	Asbesti Asbest Asbestos	Malmi ¹⁾ Malm ¹⁾ Ores ¹⁾	Tullitikut Tänd- stickor Matches	Pyöreä puutavara — Rundvirke — Round wood			Vaneri Faner Plywood and veneers
	1 000 kg					k-m ³ — f-m ³			
1952	4 183	9 522	2 490	7 000	1 268	5 112 003	2 631 099	1 653 143	221 850
1953	—	10 800	3 016	84 970	1 178	2 387 881	1 431 398	587 652	216 056
1954	3 208	11 299	3 941	251 692	1 064	3 620 375	2 146 296	966 409	297 923
1955	0	11 566	4 539	408 023	1 232	4 977 150	3 083 773	1 457 106	320 664
1956	11 005	12 484	5 002	499 327	1 206	4 424 008	2 456 857	1 509 429	229 834
1957	24 976	13 182	7 104	514 705	991	4 063 159	2 307 969	1 409 637	259 826
1957 V ..	2 893	940	627	55 666	94	210 207	164 118	31 705	20 901
VI ..	1 732	1 408	769	87 513	90	368 603	237 945	104 086	20 676
VII ..	1 985	1 173	284	100 755	62	744 732	383 554	292 125	15 154
VIII ..	2 912	1 030	516	80 728	8	721 942	351 333	288 195	14 491
IX ..	1 663	1 222	586	40 582	51	493 504	246 725	202 084	23 911
X ..	2 123	929	488	52 436	127	488 804	231 804	234 099	21 908
XI ..	2 005	1 258	559	47 823	70	277 236	161 431	94 076	29 665
XII ..	1 140	1 713	1 019	12 098	170	141 183	87 897	42 945	25 542
*1958 I ..	1 004	1 377	480	1 155	55	222 264	150 120	66 298	19 260
II ..	1 414	1 599	191	1 585	24	173 837	119 969	46 658	22 596
III ..	1 512	982	381	337	87	63 021	48 030	7 867	23 389
IV ..	2 006	627	654	—	88	76 143	41 230	18 564	21 806
V ..	2 769	1 237	308	16 776	133	188 203	128 558	23 641	16 302
VI ..	1 756	405	544	63 884	47	360 730	195 209	113 719	16 288
VII ..	2 219	1 483	670	97 669	121	702 036	348 938	192 814	13 213
VIII ..	2 790	1 068	435	46 975	36	680 453	358 920	216 608	16 165
IX ..	1 558	985	511	55 303	89	559 146	318 923	189 335	18 496
X ..	1 136	2 016	921	95 778	74	401 084	223 599	132 428	24 045

¹⁾ Kuparimalmia lukuunottamatta.¹⁾ Förutom kopparmalm.¹⁾ Excluding copper ore.

15. Tärkeimpien tavarain vienti (jatk.) — Exporten av viktigare varor (forts.) — Exports of certain commodities (cont.)

Vuosi ja kuukausi År och månad Year and month	Sabattu puutavara Sågade trävaror Sawn wood	Puutalot ja -parakit Trähus och -baracker Prefabricated houses and barracks	Ovet Dörrar Doors	Lankarullat Trådrullar Spools	Puuhioke ¹⁾ Slipmassa ¹⁾ Mechanical wood pulp ¹⁾	Sulfiittiselluloosa ¹⁾ Sulfitcellulosa ¹⁾ Chemical wood pulp, sulphite ¹⁾	Sulfaattiselluloosa ¹⁾ Sulfatcellulosa ¹⁾ Chemical wood pulp, sulphate ¹⁾	Pahvi- ja kartonki Papp och kartong Cardboard	Sanomalehtipaperi Tidningspapper Newsprint paper
	stds	1 000 m ²	1 000 kg						
1952	611 180	1 049	2 862	1 167	143 443	476 502	245 423	109 201	392 442
1953	688 179	897	2 232	1 143	203 532	464 124	322 923	120 701	402 181
1954	733 390	788	898	1 542	193 177	580 395	374 992	160 642	391 750
1955	785 740	296	747	1 595	182 841	682 015	446 790	170 720	470 070
1956	648 030	263	4 583	1 783	185 520	678 812	452 270	154 819	536 868
1957	718 809	77	3 521	1 967	164 787	697 485	474 192	194 774	550 591
1957 V ..	45 839	4	234	197	12 471	61 851	43 604	15 241	53 759
VI ..	85 365	4	248	143	14 963	54 137	43 148	13 550	48 730
VII ..	101 403	5	237	118	13 367	55 951	39 046	15 933	47 191
VIII ..	93 058	5	275	111	14 658	61 905	39 912	16 051	46 956
IX ..	73 698	14	144	195	14 232	60 602	39 425	17 062	46 744
X ..	70 723	7	200	145	16 883	57 507	42 070	17 603	41 202
XI ..	66 172	21	563	153	15 615	61 062	46 662	17 744	30 166
XII ..	52 920	6	1 294	176	11 549	68 018	47 409	19 044	44 464
*1958 I ..	26 774	—	2	140	13 037	58 320	37 657	18 911	40 659
II ..	18 419	7	67	125	5 659	54 736	35 185	18 094	41 179
III ..	12 378	6	851	103	8 521	50 641	31 969	20 889	48 876
IV ..	17 939	9	407	154	11 464	61 254	33 680	18 722	53 513
V ..	57 691	9	570	99	14 967	73 690	43 440	19 402	53 094
VI ..	74 002	16	469	129	10 376	59 675	30 835	17 950	37 795
VII ..	115 543	0	402	54	10 057	53 534	42 278	15 910	51 680
VIII ..	84 665	0	588	61	14 010	56 545	35 823	18 284	47 547
IX ..	83 817	—	547	115	11 502	63 430	41 879	19 783	57 435
X ..	92 684	4	263	117	16 935	71 366	52 337	19 928	57 045

¹⁾ Kuivaa painoa.²⁾ Torr vikt.³⁾ Dry weight.

Vuosi ja kuukausi År och månad Year and month	Painopaperi, muu Tryckpapper, annat Printing paper, other qualities	Käärepaperi — Omlagspapper — Wrapping paper	Paperi, muu Papper, annat Other papers	Tapetti- paperi Tapet- papper Wall paper	Pahvi- ja paperiteokset Arbeten av papp o. papper Cardboard and paper products	Keraamiset talousesineet Keramiska hushållsföremål Household ceramics	Takkirauta ja ferrolejeeringit Tackjärn och ferrolegeringar Pigiron and ferro alloys	Kupari, valmistaamaton sekä romu Koppar, oarb. samt skrot Crude and scrap copper	
	1 000 kg	Yhteensä Summa Total	Voimapaperi Kraftpapper Kraft paper						
1952	71 222	97 213	68 977	6 519	1 692	4 880	1 136	7 170	1 725
1953	85 196	177 151	140 324	7 519	4 546	6 364	884	3 074	2 411
1954	93 191	247 948	200 812	12 447	5 504	16 953	794	1 047	1 443
1955	124 040	293 796	242 201	13 340	3 602	22 763	703	15 622	1 305
1956	147 942	297 597	246 615	11 664	2 656	33 666	477	1 870	1 336
1957	153 154	384 288	326 129	16 363	3 959	46 288	604	28 253	2 180
1957 V ..	13 276	23 093	18 778	931	268	3 029	60	9 318	415
VI ..	11 983	31 921	27 737	748	679	3 020	41	—	58
VII ..	14 871	29 884	25 082	975	233	2 678	48	—	—
VIII ..	13 019	32 976	28 988	879	299	4 868	35	—	—
IX ..	15 617	37 350	32 151	1 185	279	5 663	36	—	265
X ..	12 408	31 780	27 271	3 693	352	4 827	61	—	491
XI ..	10 215	36 690	30 179	1 746	438	4 462	76	750	25
XII ..	8 467	38 125	31 991	2 471	283	2 494	123	5 042	500
*1958 I ..	8 402	27 278	22 883	755	190	904	11	10 831	1 925
II ..	7 910	26 052	21 762	2 735	31	2 406	70	5 378	608
III ..	13 269	32 398	28 091	2 658	371	4 643	105	4 028	1 143
IV ..	11 752	28 153	24 169	1 591	321	2 543	57	2 269	1 372
V ..	14 288	30 412	26 084	1 993	258	1 740	77	2 570	1 120
VI ..	11 711	29 939	26 195	1 590	610	2 839	38	1 357	1 035
VII ..	12 760	32 858	28 823	2 321	169	2 600	50	1 682	501
VIII ..	14 684	32 002	27 706	2 980	11	3 156	50	1 109	380
IX ..	12 480	36 654	32 129	3 025	619	4 102	45	478	517
X ..	16 268	38 094	33 650	2 737	498	5 578	52	66	276

16. Rahalaitosten ottolainaus yleisöltä — Penninginrättningarnas inlåning från allmänheten — Deposits in banking establishments

Vuoden ja kuukauden lopussa Vid utgången av End of	Liikepankit Affärsbanker Commercial banks			Kiinnitysluottolaitokset Hypoteeksinrättningar Mortgage banks			Säästöpankit Sparbanker Savings banks			Postisäästöpankki Postsparbanken Post Office Savings Bank	Osuuskauppojen säästökassat Handelslagens sparkassar Consumers' co-operative societies
	Talletukset Depositioner Deposits	Shekkitilit Check-räkningar Cheque accounts	Yhteensä Summa Total	Talletukset Depositioner Deposits	Shekkitilit Check-räkningar Cheque accounts	Yhteensä Summa Total	Talletukset Depositioner Deposits	Shekkitilit Check-räkningar Cheque accounts	Yhteensä Summa Total	Talletukset Depositioner Deposits	Talletukset Depositioner Deposits
	Milj. mk — Million markkas										
1952	59 742	28 020	87 762	37	9	46	65 344	3 150	68 494	23 562	10 798
1953	70 455	32 112	102 567	36	5	41	76 709	3 346	80 055	27 074	11 951
1954	83 444	34 913	118 357	33	7	40	92 174	4 129	96 303	30 079	13 415
1955	97 794	36 588	134 382	40	8	48	108 541	4 618	113 159	33 073	15 255
1956	96 807	38 614	135 421	38	13	51	112 402	4 670	117 072	34 162	16 013
1957	103 223	37 708	140 931	32	21	53	117 859	4 807	122 666	33 960	16 823
1957 VII	98 828	35 404	134 232	36	15	51	113 094	4 260	117 354	33 573	16 475
VIII	98 585	34 348	132 933	35	21	56	112 873	4 486	117 359	33 474	16 383
IX	97 641	37 460	135 101	33	16	49	112 315	4 636	116 951	33 037	16 251
X	97 172	41 244	138 416	33	30	63	112 420	5 005	117 425	32 623	16 099
XI	97 706	40 909	138 615	34	26	60	113 165	4 668	117 833	32 678	16 194
XII	103 223	37 708	140 931	32	21	53	117 859	4 807	122 666	33 960	16 823
1958 I	104 914	38 728	143 642	32	14	46	119 000	4 500	123 500	34 480	17 144
II	106 795	35 698	142 493	31	24	55	120 412	4 054	124 466	35 307	17 530
III	108 414	37 090	145 504	31	10	41	121 740	4 489	126 229	35 616	17 907
IV	108 946	36 827	145 773	31	23	54	122 789	4 434	127 223	35 666	18 165
V	110 103	37 568	147 671	32	26	58	123 336	4 293	127 629	35 706	18 129
VI	110 016	36 748	146 764	32	17	49	122 055	4 479	126 534	35 588	18 018
VII	111 135	39 130	150 265	32	17	49	122 675	4 444	127 119	35 860	18 079
VIII	111 848	38 509	150 357	32	31	63	123 175	4 476	127 651	36 322	18 107
IX	113 081	36 777	149 858	32	33	65	123 868	5 107	128 975	36 418	18 189
X	115 048	38 352	153 400	30	34	64	125 455	4 751	130 206	36 539	18 356

Vuoden ja kuukauden lopussa Vid utgången av End of	Osuuskassojen Keskus Oy Andelskassornas Central Ab Central Bank for co-operative credit societies			Osuuskassat Andelskassor Co-operative credit societies			Kaikkiaan Inalles Grand total			
	Talletukset Depositioner Deposits	Shekkitilit Check-räkningar Cheque accounts	Yhteensä Summa Total	Säästötilit Spar-räkningar Savings accounts	Shekkitilit Check-räkningar Cheque accounts	Yhteensä Summa Total	Talletukset — Depositioner Deposits		Shekkitilit Check-räkningar Cheque accounts	Yhteensä Summa Total
								Siitä indeksieht. talletuks. Därav indexbundna dep. ¹⁾		
Milj. mk — Million markkas										
1952	541	99	340	36 982	2 132	39 114	196 706		33 410	230 116
1953	289	287	576	42 248	2 157	44 405	228 762		37 907	266 669
1954	308	394	702	51 742	2 665	54 407	271 195		42 108	313 303
1955	332	172	504	60 807	2 895	63 702	315 842	341	44 281	360 123
1956	293	114	407	63 239	2 552	65 791	322 954	22 463	45 963	368 917
1957	458	210	668	66 653	3 392	70 045	339 008	82 444	46 138	385 146
1957 VII	471	134	605	64 353	2 843	67 196	326 830	55 502	42 656	369 486
VIII	413	66	479	64 029	2 785	66 814	325 792	58 397	41 706	367 498
IX	359	91	450	63 672	3 253	66 925	323 308	73 805	45 456	368 764
X	336	86	422	63 474	3 179	66 653	322 157	77 572	49 544	371 701
XI	320	91	411	64 127	3 141	67 268	324 224	80 155	48 835	373 059
XII	458	210	668	66 653	3 392	70 045	339 008	82 444	46 138	385 146
1958 I	514	214	728	67 154	3 379	70 533	343 238	85 733	46 835	390 073
II	524	1 012	1 536	68 220	3 438	71 658	348 819	87 884	44 226	393 045
III	550	831	1 381	69 343	3 534	72 877	353 601	89 734	45 954	399 555
IV	579	877	1 456	70 017	3 488	73 505	356 193	89 777	45 649	401 842
V	671	654	1 325	70 336	3 284	73 620	358 313	90 615	45 825	404 138
VI	687	876	1 563	69 627	3 476	73 103	356 023	91 041	45 596	401 619
VII	657	1 633	2 290	69 913	3 578	73 491	358 351	91 386	48 802	407 153
VIII	630	1 394	2 024	70 084	3 551	73 635	360 198	91 544	47 961	408 159
IX	617	730	1 347	70 248	4 034	74 282	362 453	87 640	46 681	409 134
X	621	1 249	1 870	70 534	3 951	74 485	366 583	85 955	48 337	414 920

¹⁾ Of which deposits connected with the cost of living index.

17. Rahalaitosten antolainaus yleisölle — Penninginrättningarnas utlåning till allmänheten — Loans by banking establishments

Vuoden ja kuukauden lopussa Vid utgången av End of	Suomen Pankki Finlands Bank Bank of Finland				Lijkepankit Affärsbanker Commercial banks				Säästöpankit Sparbanker Savings banks				Posti- säästö- pankki ¹⁾ Post- spar- banken ²⁾ Post Office Savings Bank ³⁾
	Vekselit Växlar Bills	Shekkitilit Check- räkningar Cheque accounts	Muu lain- nananto ¹⁾ Annan kredit- givning ¹⁾ Other advances ¹⁾	Yhteensä Summa Total	Vekselit Växlar Bills	Shekkitilit Check- räkningar Cheque accounts	Muu lain- nananto Annan kredit- givning Other advances	Yhteensä Summa Total	Vekselit Växlar Bills	Shekkitilit Check- räkningar Cheque accounts	Muu lain- nananto Annan kredit- givning Other advances	Yhteensä Summa Total	Lainat Lån Loans
Milj. mk — Million markkas													
1952	14 678	225	5 447	20 350	64 809	11 562	28 510	104 881	2 212	2 164	55 448	59 824	13 402
1953	13 812	398	7 007	21 217	61 696	10 865	33 098	105 659	2 472	2 396	65 643	70 511	18 782
1954	11 940	—	6 895	18 835	73 234	14 048	41 673	128 955	2 707	2 509	77 231	82 447	22 123
1955	14 437	490	8 816	23 743	87 039	17 159	51 238	155 436	3 361	3 037	90 056	96 454	24 866
1956	14 922	862	9 685	25 469	88 002	18 697	55 964	162 663	3 455	3 168	96 207	102 830	26 232
1957	12 909	619	13 848	27 376	88 162	17 209	55 008	160 379	4 218	3 277	99 145	106 640	26 047
1957 VII	17 484	381	10 406	28 271	86 406	17 905	54 324	158 635	4 091	3 393	97 739	105 223	26 601
VIII	17 213	661	9 938	27 812	85 326	17 939	53 642	156 907	4 093	3 345	98 402	105 840	26 708
IX	16 269	1 224	13 679	31 172	85 483	16 284	53 599	155 366	4 080	3 175	98 562	105 817	26 645
X	15 088	422	13 785	29 295	84 208	15 440	53 949	153 597	4 150	3 185	99 208	106 543	26 468
XI	13 625	505	13 954	28 084	85 836	15 749	54 357	155 942	4 111	3 209	99 594	106 914	26 328
XII	12 909	619	13 848	27 376	88 162	17 209	55 008	160 379	4 218	3 277	99 145	106 640	26 047
1958 I	14 664	739	13 891	29 294	89 191	17 558	54 809	161 558	4 446	3 485	99 378	107 309	26 041
II	14 914	641	13 867	29 422	89 092	18 230	54 951	162 273	4 601	3 556	99 658	107 815	26 566
III	16 122	802	13 790	30 714	90 693	18 447	55 621	164 761	4 715	3 602	99 782	108 099	26 514
IV	17 252	477	13 775	31 504	93 744	18 396	55 685	167 825	5 010	3 542	100 429	108 981	26 778
V	17 710	334	14 526	32 570	93 549	17 398	56 190	167 137	5 296	3 490	101 215	110 001	26 831
VI	18 368	663	14 375	33 406	93 419	18 219	56 982	168 620	5 507	3 666	101 129	110 302	26 859
VII	16 663	352	14 432	31 447	94 090	16 537	57 473	168 100	5 616	3 504	101 892	111 012	26 983
VIII	14 748	363	14 493	29 604	93 225	15 759	58 438	167 422	5 677	3 512	102 650	111 839	27 819
IX	13 493	416	15 574	29 483	90 621	17 399	59 452	167 422	5 659	3 532	103 812	113 003	28 074
X	11 448	295	15 856	27 599	91 642	16 058	60 837	168 537	5 630	3 472	105 032	114 134	28 833

Vuoden ja kuukauden lopussa Vid utgången av End of	Klিনিntysluot- tolaitokset Hypoteke- inrättningar Mortgage banks	Osuuskassojen Keskus Oy Andelskassornas Central Ab Central Bank for co-operative credit societies				Osuuskassat Andelskassor Co-operative credit societies			Kaikkiaan Inalles Grand total			
		Vekselit Växlar Bills	Shekkitilit Check- räkningar Cheque accounts	Muu lain- nananto Annan kredit- givning Other advances	Yhteensä Summa Total	Shekkitilit Check- räkningar Cheque accounts	Muu lain- nananto Annan kredit- givning Other advances	Yhteensä Summa Total	Vekselit Växlar Bills	Shekkitilit Check- räkningar Cheque accounts	Muu lain- nananto Annan kredit- givning Other advances	Yhteensä Summa Total
Milj. mk — Million markkas												
1952	5 379	3 085	657	1 292	5 034	2 656	43 004	45 660	84 784	17 264	152 482	254 530
1953	9 847	3 404	297	1 306	5 007	2 720	49 030	51 750	81 384	16 676	184 713	282 773
1954	12 773	3 259	178	2 070	5 507	2 754	56 436	59 190	91 140	19 489	219 201	329 830
1955	13 599	3 723	243	240	4 206	2 987	65 676	68 663	108 560	23 916	254 491	386 967
1956	14 690	5 160	351	268	5 779	3 157	67 824	70 981	111 539	26 235	270 870	408 644
1957	15 717	4 432	312	430	5 174	3 061	69 391	72 452	109 721	24 478	279 586	413 785
1957 VII	14 906	4 830	361	338	5 529	3 275	68 661	71 936	112 811	25 315	272 975	411 101
VIII	15 033	4 588	325	340	5 253	3 199	68 825	72 024	111 220	25 469	272 888	409 577
IX	15 208	3 414	403	344	4 161	3 138	68 973	72 111	109 246	24 224	277 010	410 480
X	15 298	3 083	423	382	3 888	3 319	69 456	72 775	106 529	22 789	278 546	407 864
XI	15 539	3 393	415	450	4 258	3 221	69 382	72 603	106 965	23 099	279 604	409 668
XII	15 717	4 432	312	430	5 174	3 061	69 391	72 452	109 721	24 478	279 586	413 785
1958 I	15 767	3 641	262	439	4 342	3 241	69 585	72 826	111 942	25 285	279 910	417 137
II	15 854	3 380	280	451	4 111	3 206	70 028	73 234	111 987	25 913	281 375	419 275
III	16 147	3 430	285	454	4 169	3 350	70 693	74 043	114 960	26 486	283 001	424 447
IV	16 308	3 550	276	464	4 290	3 317	71 558	74 875	119 556	26 008	284 997	430 561
V	17 976	3 614	251	463	4 328	3 319	72 354	75 673	120 169	24 792	289 555	434 516
VI	18 595	3 694	461	478	4 633	3 336	72 771	76 107	120 988	26 345	291 189	438 522
VII	18 910	4 001	321	508	4 830	3 217	73 316	76 533	120 370	23 931	293 514	437 815
VIII	18 993	3 471	271	507	4 249	3 201	74 071	77 272	117 121	23 106	296 971	437 198
IX	19 580	3 262	336	514	4 112	3 352	74 689	78 041	113 035	25 035	301 695	439 765
X	19 823	2 959	313	509	3 781	3 357	75 102	78 459	111 679	23 495	305 992	441 166

¹⁾ Lukuunottamatta vientiennakkoja — ²⁾ Mukaanluettuina yksityiset obligatiolainat — ³⁾ Todellisia nostettuja lainoja.
⁴⁾ Exkl. exportförskott — ⁵⁾ Inkl. privata obligationslån — ⁶⁾ Egentliga lyftade lån.
⁷⁾ Not including prepayments for exports — ⁸⁾ Including private bonded loans — ⁹⁾ Real loans.

18. Suomen Pankki — Finlands Bank — The Bank of Finland

a. Tärkeimmät tilit ja setelinanto-oikeus — Viktigare konton och sedelutgivningsrätt
Certain accounts and right of note issue

Vuoden ja kuukauden lopussa Vid utgången av End of	Ensisijainen setelikate Ordinarie sedeltäckning Ordinary note cover		Toissijainen setelikate Supplementär sedeltäckning Supplementary note cover			Taseen loppusumma Balansens slutsumma Total	Pitkääkaiset velat Långfristiga skulder Long-term liabilities		
	Kultakassa Guld-kassa Gold reserve	Ulkomaiset valuutat, vekselit ja obligaatit Utländska valutor, växlar o. obligationer Foreign exchange, bills and bonds	Diskontatut kotimaiset vekselit Diskonterade inhemska växlar Domestic bills discounted	Rediskontatut vekselit Rediskonterade växlar Rediscounted bills	Valtion vakauttamislaina Statens kon-solideringslån Treasury bond loan		Ulkomaiset Utländska Foreign	Kotimaiset Inhemska Domestic	
	Milj. mk — Million markkas								
1952	5 863	16 236	18 836	17 217	13 076	82 399	2 573	—	
1953	5 862	22 246	19 792	8 268	20 000	88 905	5 716	—	
1954	6 934	30 612	18 677	8 465	20 000	94 981	6 507	—	
1955	7 849	30 465	22 948	22 628	20 000	115 506	7 719	1 294	
1956	7 849	24 451	24 287	33 665	17 500	121 123	8 290	6 435	
1957	7 850	33 490	26 150	24 911	13 750	125 937	12 284	3 965	
1957 IX	7 850	29 846	29 496	20 494	16 250	123 688	12 101	3 235	
X	7 850	33 216	28 340	12 893	16 250	117 063	12 122	3 319	
XI	7 850	34 886	27 061	17 553	16 250	122 252	12 277	4 353	
XII	7 850	33 490	26 150	24 911	13 750	125 937	12 284	3 965	
1958 I	7 850	36 229	27 930	15 178	11 250	117 560	12 307	4 293	
II	7 850	39 811	28 140	15 350	8 750	118 660	12 224	3 802	
III	7 850	40 889	29 346	13 032	7 500	117 328	12 240	4 726	
IV	7 850	38 402	30 435	14 987	8 125	117 967	12 135	4 352	
V	7 850	39 640	31 125	12 970	8 125	118 686	12 342	5 835	
VI	7 850	43 157	31 618	16 668	8 125	125 867	12 368	7 348	
VII	7 866	47 964	30 031	11 556	8 125	123 060	12 382	8 561	
VIII	7 866	53 578	27 922	8 688	8 125	123 388	12 314	9 497	
IX	7 866	54 809	26 536	11 037	6 875	125 426	12 211	10 273	
X	7 866	57 378	24 362	8 627	6 875	123 221	11 399	10 613	

Vuoden ja kuukauden lopussa Vid utgången av End of	Lyhytaikaiset velat Kortfristiga skulder Short-term liabilities					Setelinanto-oikeus Sedelutgivningsrätt Right of note issue	Setelinanto Sedelutgivning Note issue			
	Ulkomaiset valuuttatilit Utländska valutakonton Foreign exchange accounts	Ulkomaiset markkatilit Utländska markkonton Mark accounts of holders abroad	Valtion shekkilit Statens check-räkning Cheque account of the Treasury	Pankkien shekkilit Bankernas check-räkningar Cheque accounts of banks	Muut lyhytaikaiset velat Övriga kortfristiga skulder Other short-term liabilities		Liikkeessä olevat setelit Utelöpande sedlar Notes in circulation	Lyhytaikaiset velat Kortfristiga skulder Short-term liabilities	Shekkinuotoista nostamatta Innestående på check-kredit Undrawn on cheque credits	Setelinantovara Sedelreserv Note reserve
	Milj. mk — Million markkas									
1952	13 141	2 951	—	2 088	1 801	82 399	46 153	19 981	802	4 292
1953	8 737	3 520	7 281	2 157	2 373	88 905	45 019	24 068	626	6 455
1954	7 017	2 676	15 470	2 187	2 232	84 688	47 902	29 582	1 010	6 194
1955	3 855	3 898	9 816	8 384	7 356	96 314	55 883	33 309	494	6 628
1956	4 601	7 047	10 550	1 167	1 360	90 300	60 735	24 725	316	4 524
1957	4 568	7 901	5 145	2 595	372	99 340	60 640	20 581	624	17 495
1957 IX	9 687	7 625	6 406	—	370	95 696	55 828	24 088	564	15 216
X	6 433	7 675	4 008	901	505	98 549	54 094	19 522	802	24 131
XI	5 947	7 145	6 041	558	470	100 736	57 477	20 161	718	22 380
XII	4 568	7 901	5 145	2 595	372	99 340	60 640	20 581	624	17 495
1958 I	4 329	7 294	8 462	1 121	371	98 436	52 837	21 577	504	23 518
II	3 379	7 225	7 916	1 196	733	99 902	56 793	20 449	612	22 048
III	2 773	2 729	9 889	303	3 422	98 617	55 877	19 116	451	23 173
IV	2 703	2 810	9 982	314	3 248	99 799	56 173	19 057	777	23 792
V	2 831	3 214	6 155	271	2 885	99 710	59 038	15 356	919	24 397
VI	2 802	3 545	12 933	—	2 824	107 418	59 332	22 104	735	25 247
VII	3 096	3 783	11 464	367	2 640	105 542	56 824	21 350	901	26 467
VIII	3 315	4 242	6 941	571	4 269	106 179	59 511	19 338	890	26 440
IX	3 224	4 483	10 953	—	3 222	107 124	58 191	21 882	841	26 210
X	2 407	4 541	8 620	1 554	3 073	105 109	58 681	20 195	958	25 275

b. Alin diskonttokorko 1947 6/6—1947 14/12 4 ½ % 1949 1/2—1949 30/6 6 ¾ % 1951 16/12—1954 30/11 5 ¾ %
Lägsta diskontranta 1947 15/12—1948 5/2 5 ¼ % 1949 1/7—1950 2/11 5 ¾ % 1954 1/12—1956 18/4 5 %
Lowest discount rate 1948 6/2—1949 31/1 7 ¼ % 1950 3/11—1951 15/12 7 ¾ % 1956 19/4— 6 ½ %

c. Avista myyntikurssit — Avista försäljningskurser — A vista rates of exchange

Päivämäärä Datum Date	New York (1 \$)	Lontoo London (1 £)	Tuk- holma Stock- holm (100 Kr)	Oslo (100 Kr)	Köpen- hamina Köpen- hamn Copen- hagen (100 Kr)	Bryssel Brussels (100 Fr)	Amster- dam (100 Fl)	Zürich (100 Fr)	Frank- furt a/M. (100 DM)	Parisi Paris (100 Fr)	Praha Prag Prague (100 Kč)	Lissabon Lisbon (100 Esc.)	Wien (100 sh)
Viralliset myyntikurssit — Officiella försäljningskurser — Official selling rates													
1952 31/12	231:—	646:—	4 450:—	3 235:—	3 340:—	462:—	6 090:—	5 300:—	5 500:—	66:—	462:—	804:—	
1953 31/12	231:—	646:—	4 450:—	3 235:—	3 340:—	462:—	6 090:—	5 300:—	5 500:—	66:—	3 208:—	804:—	
1954 31/12	231:—	646:—	4 450:—	3 235:—	3 340:—	462:—	6 090:—	5 300:—	5 500:—	66:—	3 208:—	804:—	
1955 31/12	231:—	646:—	4 447:—	3 228:—	3 341:—	463:—	6 080:—	5 275:—	5 510:—	66:—	3 208:—	804:—	890:—
1956 31/12	231:—	646:—	4 472:—	3 242:—	3 335:—	460:50	6 064:—	5 277:—	5 516:—	65:73	3 208:—	804:—	890:—
1957 31/12	321:—	898:—	6 200:—	4 490:—	4 640:—	642:—	8 475:—	7 330:—	7 638:—	76:45	4 463:—	1 118:50	1 234:—
1957 30/4	231:—	648:25	4 470:—	3 243:—	3 334:—	459:90	6 083:—	5 282:—	5 515:—	65:70	3 208:—	804:—	890:—
31/5	231:—	647:25	4 476:—	3 237:—	3 331:—	460:—	6 077:—	5 288:—	5 515:—	65:70	3 208:—	804:—	891:—
30/6	231:—	645:50	4 470:—	3 234:—	3 331:—	460:—	6 062:—	5 288:—	5 517:—	65:75	3 208:—	804:—	891:—
31/7	231:—	644:50	4 467:—	3 227:—	3 331:—	462:—	6 063:—	5 285:—	5 517:—	65:75	3 208:—	804:—	891:—
31/8	231:—	644:—	4 457:—	3 227:—	3 331:—	461:50	6 056:—	5 296:—	5 517:—	55:16	3 208:—	804:—	891:—
16/9	321:—	896:—	6 210:—	4 495:—	4 634:—	641:60	8 453:—	7 370:—	7 676:—	76:22	4 463:—	1 118:50	1 240:—
30/9	321:—	897:—	6 200:—	4 495:—	4 634:—	641:20	8 440:—	7 350:—	7 660:—	76:30	4 463:—	1 118:50	1 240:—
31/10	321:—	898:50	6 200:—	4 495:—	4 634:—	642:—	8 450:—	7 325:—	7 633:—	75:98	4 463:—	1 118:50	1 234:—
30/11	321:—	898:50	6 196:—	4 495:—	4 640:—	641:50	8 455:—	7 325:—	7 633:—	75:98	4 463:—	1 118:50	1 233:—
31/12	321:—	898:—	6 200:—	4 490:—	4 640:—	642:—	8 475:—	7 330:—	7 638:—	76:45	4 463:—	1 118:50	1 234:—
1958 31/1	321:—	898:—	6 195:—	4 490:—	4 640:—	643:50	8 484:—	7 325:—	7 627:—	76:37	4 463:—	1 118:50	1 232:—
28/2	321:—	898:25	6 181:—	4 490:—	4 644:—	643:50	8 458:—	7 318:—	7 635:—	76:37	4 463:—	1 118:50	1 233:—
31/3	321:—	898:—	6 185:—	4 490:—	4 640:—	643:—	8 448:—	7 324:—	7 646:—	76:37	4 463:—	1 118:50	1 235:—
30/4	321:—	897:—	6 185:—	4 485:—	4 636:—	643:—	8 465:—	7 326:—	7 655:—	76:37	4 463:—	1 118:50	1 236:—
31/5	321:—	896:50	6 195:—	4 482:—	4 634:—	643:—	8 458:—	7 330:—	7 662:—	76:37	4 463:—	1 118:50	1 237:—
30/6	321:—	895:50	6 194:—	4 478:—	4 634:—	643:—	8 470:—	7 330:—	7 671:—	76:37	4 463:—	1 118:50	1 239:—
31/7	321:—	895:—	6 210:—	4 478:—	4 628:—	644:—	8 476:—	7 340:—	7 665:—	76:37	4 463:—	1 118:50	1 238:—
31/8	321:—	895:50	6 205:—	4 478:—	4 634:—	644:50	8 476:—	7 340:—	7 658:—	76:37	4 463:—	1 118:50	1 238:—
30/9	321:—	896:—	6 190:—	4 478:—	4 634:—	644:—	8 482:—	7 340:—	7 667:—	76:37	4 463:—	1 118:50	1 238:—
31/10	321:—	896:50	6 190:—	4 482:—	4 634:—	643:—	8 482:—	7 335:—	7 667:—	76:37	4 463:—	1 118:50	1 238:—

d. Kotimainen clearingliike
Inhemsk clearingrörelse
Domestic clearing accounts

Vuosi ja kuukausi År och månad Year and month	Postivekselit, shekit ja siirto- määräykset — Postremissväxlar, checkar o. kontokrediteringar Bankers' drafts, cheques and transfer orders	
	Luku Antal No.	Määrä Belopp Total sum Milj. mk
1952	2 572 578	1 038 378
1953	2 654 784	977 536
1954	2 994 496	1 026 922
1955	3 364 500	1 156 486
1956	3 528 893	1 250 162
1957	3 832 766	1 327 050
1957 X	345 308	123 465
XI	329 780	114 036
XII	370 557	125 699
*1958 I	331 527	111 984
II	312 070	102 749
III	334 508	108 787
IV	330 651	106 921
V	353 422	108 612
VI	340 619	110 800
VII	344 623	120 182
VIII	311 562	108 135
IX	348 630	121 772
X	373 792	123 246

19. Postisiirtoliike
Postgironrörelsen
Post Office giro accounts

Siirtotilit ¹⁾ Girokonton ¹⁾ Giro accounts ¹⁾		Tilitapahtumat (panot ja otot) — Transaktioner (in- och utbetalningar) Transactions (Deposits and withdrawals)	
Luku Antal No.	Määrä Belopp Total sum Milj. mk	Luku Antal No.	Määrä Belopp Total sum Milj. mk
46 449	25 295	23 010 800	4 430 109
60 133	24 242	24 690 572	4 374 918
70 496	25 623	26 876 043	4 668 820
76 033	25 426	29 863 064	5 132 891
80 334	30 563	31 081 766	5 985 988
84 035	25 084	32 589 467	6 491 230
83 435	15 800	3 521 626	537 980
83 794	17 697	2 998 280	506 923
84 035	25 084	3 929 648	782 494
84 385	15 652	2 523 693	508 778
84 684	17 277	3 057 145	520 965
85 008	23 398	2 809 793	661 769
85 194	17 692	2 335 121	484 029
85 387	18 274	2 730 890	490 699
85 639	25 141	2 601 233	661 660
85 754	17 805	2 140 971	520 906
85 983	20 755	2 483 665	490 117
86 159	24 273	2 723 116	647 623
86 221	19 004	2 897 570	544 333

20. Protestoidut vekselit ja
tratat²⁾
Protesterade växlar och
trattor²⁾
Protested bills of exchange
and drafts²⁾

Vekselit Växlar Bills of exchange	Tratat Trattor Drafts	Yhteensä Summa Total
1 000 mk		
144 969	136 124	281 093
126 454	76 878	203 332
211 186	70 356	281 542
208 931	88 250	297 181
373 026	131 840	504 866
370 600	145 881	516 481
34 823	13 891	48 714
24 262	11 060	35 322
30 689	11 812	42 501
38 207	27 189	65 396
24 874	9 841	34 715
27 421	10 021	37 442
22 345	15 949	38 294
24 891	11 669	36 560
36 207	13 638	49 845
40 154	11 416	51 570
17 223	13 225	30 448
21 508	10 865	32 373
22 678	10 782	33 460

¹⁾ Vuoden ja kuukauden lopussa — ²⁾ Kauppalehden protestilistan mukaan. Vuosina 1952—54 ainoastaan kaupungit, vuosina 1955—58 myös kauppalat.
¹⁾ Vid utgången av året och månaden — ²⁾ Enligt protestilistan i Kauppalehti. Åren 1952—54 endast städer, åren 1955—58 även köpingar.
¹⁾ End of year and month — ²⁾ According to protested bills in Kauppalehti. In 1952—54 only towns, in 1955—58 also market towns.

21. Helsingin Arvopaperipörssi — Helsingfors Fondbörs — Helsinki Stock Exchange

Vuosi ja kuukausi År och månad Year and month	Myynti — Försäljning — Sales					Osakeindeksi ¹⁾ Aktieindex ¹⁾ Share index ¹⁾ 1948 = 100				
	Osakkeet Aktier Shares	Siitä — Därav — Of which			Merkintä oikeudet Teckningsrätter Subscription rights	Obligaatiot Obligationer Bonds	Yhteensä Summa Total	Pankit Banker Banks	Teollisuus In- dustri Industry	Yleis- indeksi General Index
		Teollisuus Industri Industry	Pankit Banker Banks	Muut Övriga Others						
	Milj. mk — Miljon markkas									
1952	1 498.4	910.0	238.1	350.3	113.3	372.3	1 984.0	126	190	180
1953	1 821.6	1 158.2	360.0	303.4	22.9	289.4	2 133.9	135	213	200
1954	1 341.5	974.6	253.4	113.5	77.8	149.6	1 568.9	140	251	234
1955	2 095.8	1 554.4	400.3	141.1	73.1	143.5	2 312.4	150	380	339
1956	2 928.3	2 237.0	592.9	98.4	428.1	196.2	3 552.6	151	565	487
1957	2 332.0	1 777.5	370.4	184.1	0.2	315.5	2 647.7	131	500	430
1957 X	187.9	150.7	25.0	12.1	—	24.4	212.3	130	485	417
XI	140.3	107.4	17.9	15.0	—	15.2	155.5	128	461	396
XII	121.3	93.1	20.1	8.1	—	11.1	132.4	128	458	394
*1958 I	138.6	108.9	23.5	6.2	—	12.8	151.4	133	473	406
II	131.8	83.2	37.8	10.8	—	18.9	150.7	133	476	409
III	147.9	111.6	30.8	5.5	—	15.8	163.8	126	469	404
IV	171.4	135.0	30.3	6.1	—	17.7	189.1	126	464	399
V	190.1	144.4	34.9	10.8	—	12.4	202.5	126	451	388
VI	114.8	85.6	18.7	10.5	—	8.7	123.5	127	440	380
VII	115.1	89.3	16.0	9.8	—	6.5	121.6	127	439	379
VIII	82.3	65.5	14.3	2.5	—	7.3	89.6	129	436	377
IX	131.8	97.0	29.6	5.2	11.9	8.3	152.0	133	433	375
X	147.4	115.8	24.1	7.5	15.1	12.3	174.8	134	424	368

22. Henkivakuutusyhtiöiden hankinta²⁾ — Livförsäkringsbolagens nyanskaffning²⁾ — Life insurance policies²⁾

Uusia vakuutuksia Nya försäkringar Policies granted	
Luku Antal No.	Määrä Belopp Total value Milj. mk Mill. markkas
177 277	33 986
141 218	30 724
124 252	30 703
119 182	34 360
115 429	39 123
120 567	46 757
11 271	5 381
11 596	5 354
10 862	4 909
10 917	5 316
12 425	5 844
13 203	6 218
12 421	5 675
11 442	5 320
10 494	4 739
8 137	3 658
8 842	4 240
11 050	5 179
12 771	6 130

¹⁾ Unitaken mukaan. Kuukauden keskihinnat — ²⁾ Suomen Pankin taloustieteellisen tutkimuslaitoksen mukaan. Kuukautiedot ovat osittain arvioituit.
¹⁾ Enligt *Unitas*. Medelpris per månad — ²⁾ Enligt Finlands Banks institut för ekonomisk forskning. Månadsvärdena är delvis baserade på uppskattningar.
¹⁾ Mean prices of month — ²⁾ The monthly values are partly estimated.

23. Ulkomainen matkustajaliikenne — Resandetraffiken mellan Finland och utlandet — Foreign passenger traffic

Vuosi ja kuukausi ¹⁾ År och månad ¹⁾ Year and month ¹⁾	Ulkomaille lähteneet matkustajat Åvresta resenärer till utlandet Departures				Lähteneet ulkomaalaiset kansalaisuuden mukaan Åvresta utlänningar enligt medborgarskap Departed foreigners by citizenship										Lähteneitä Suomen kansalaisia Åvresta finska medborgare Departed Finns
	Yhteensä Summa Total	Maitse Till lands By land	Meritse Sjöledes By sea	Lento- toitse Per flyg By air	Yhteensä Summa Total	Ruotsi Sverige Sweden	Norja Norge Norway	Tanska Dan- mark Den- mark	Iso-Bri- tannia Stor- Britan- nien United King- dom	Neu- vosto- liitto Sovjet- unionen USSR	Ranska Frank- rike France	Saksa Tysk- land Ger- many	Yhdys- vallat Förenta staterna USA	Muut maat Övriga länder Other countries	
1952 ...	322 373	102 950	160 358	59 065	139 764	75 048	11 220	7 329	5 205	3 036	4 888	7 678	8 622	16 738	182 609
1953 ...	383 252	171 166	155 448	56 638	136 471	93 139	14 517	4 915	3 049	2 465	1 870	4 512	4 662	7 342	246 781
1954 ...	461 911	227 186	164 489	70 236	175 333	121 890	14 789	5 241	4 247	4 619	2 721	6 495	5 361	9 970	286 578
1955 ...	553 736	277 042	186 441	90 253	230 340	169 104	10 252	6 062	5 431	6 164	3 279	9 671	7 241	13 136	323 396
1956 ...	551 795	287 527	170 729	93 539	232 120	152 314	15 886	6 739	6 330	8 298	3 931	14 947	9 272	14 403	319 675
1958 I	20 666	8 927	6 109	5 630	6 646	4 424	311	214	202	195	111	474	234	481	14 020
II	18 017	9 286	3 277	5 454	7 286	4 592	331	197	210	304	165	494	237	756	10 731
III	27 196	16 712	3 721	6 763	10 828	7 485	520	245	279	461	133	628	311	766	16 368
IV	34 766	20 744	5 397	8 625	13 442	10 404	573	214	319	217	129	530	372	684	21 324
Suomesta suoraan pohjoismaiden ulkopuolelle lähteneet matkustajat ²⁾ — Personer som från Finland rest direkt till utomnordiskt land ²⁾ — Passengers departed directly to countries outside the Northern countries ²⁾															
V	3 873	572	409	2 892	1 682	67	21	9	272	195	111	349	363	295	2 191
VI	6 217	1 270	1 440	3 507	3 172	215	57	87	330	840	103	555	600	385	3 045
VII	8 749	3 139	1 522	4 088	4 839	488	81	51	443	407	271	930	1 227	941	3 910
VIII	8 921	2 552	2 563	3 806	5 383	495	52	54	700	693	210	1 236	1 097	846	3 538
IX	5 605	1 001	980	3 624	2 683	99	7	9	368	422	125	610	566	477	2 922
X	3 726	505	271	2 950	1 708	29	21	10	148	224	338	425	201	312	2 018

¹⁾ Vuodelta 1957 ei ole tietoja saatavissa — ²⁾ Toukokuusta 1958 alkaen ei ole saatavissa tietoja pohjoismaihin tai niiden kautta matkustaneista.
¹⁾ För år 1957 saknas uppgifter — ²⁾ Fr.o.m. maj 1958 saknas uppgifter om till de nordiska länderna eller genom dem åvresta.
¹⁾ Data not available for 1957 — ²⁾ Beginning May 1957, data not available for persons departed to or via the Northern countries.

24. Moottoriajoneuvot — Motorfordon — Motor vehicles

Vuoden ja kuukauden lopussa Vid utgången av End of	Henkilö-autot ¹⁾ Personbilar ¹⁾ Cars ¹⁾		Kuorma-autot Lastbilar Lorries		Linja- autot Bussar Buses	Paketti- autot ²⁾ Paket- bilar ²⁾ Vans ²⁾	Muut autot Övriga bilar Other auto- mobiles	Autoja yhteensä Summa auto- mobilier Auto- mobiles, total	Ammat- tim. ajossa yhteensä Summa yrkesm. Profes- sional total	Käyttövoima Drivkraft Motive power		Moott- pyörät Motor- cyklar Motor- cycles
	Yh- teensä Summa Total	ammatt- yrkesm. profes- sional	Yh- teensä Summa Total	ammatt- yrkesm. profes- sional						Bensiini Bensin Motor spirits	Diesel	

a. Rekisterissä olevat moottoriajoneuvot — Inregistrerade motorfordon — Motor vehicles registered

1952	52 619	7 417	35 006	16 917	4 124	9 503	101 252	28 853	
1953	59 216	7 608	34 412	16 541	4 099	10 543	108 270	40 814	
1954	70 795	8 016	34 336	16 749	4 189	11 367	120 687	49 288	
1955	85 448	8 667	38 259	19 460	4 458	13 411	141 576	57 239	
1956	110 376	9 486	45 373	23 957	4 927	2 704	171 547	38 876	158 962	12 522	69 452	
1957	126 864	10 273	42 328	22 401	4 965	8 167 8 517	2 162	184 836	38 016	170 540	14 226	86 252
1957 I	111 894	9 506	45 640	24 139	4 963	8 210	2 716	173 423	39 118	160 598	12 762	69 700
II	113 888	9 597	46 023	24 428	5 032	8 260	2 740	175 943	39 585	162 765	13 115	70 417
III	116 090	9 680	46 240	24 614	5 083	8 321	2 768	178 502	39 913	165 117	13 322	71 664
IV	118 888	9 751	46 407	24 740	5 135	8 413	2 791	181 634	40 172	168 091	13 480	73 966
V	122 009	9 841	46 588	24 817	5 178	8 508	2 792	185 075	40 386	171 369	13 641	78 167
VI	124 304	9 927	46 694	24 853	5 211	8 586	2 800	187 595	40 555	173 766	13 583	81 331
VII	126 374	10 030	46 805	24 882	5 238	8 654	2 805	189 876	40 725	175 898	13 732	85 011
VIII	127 106	10 066	46 844	24 875	5 253	8 720	2 807	190 730	40 771	176 647	13 837	86 799
IX	127 918	10 138	46 919	24 918	5 281	8 794	2 820	191 732	40 921	177 504	13 979	88 374
X	128 937	10 185	47 083	24 996	5 314	8 927	2 835	193 096	41 096	178 682	14 165	90 340
XI	129 806	10 235	47 236	25 024	5 327	9 010	2 842	194 221	41 201	179 650	14 322	91 189
XII	126 864	10 273	42 328	22 401	4 965	8 517	2 162	184 836	38 016	170 540	14 226	86 252
1958 I	127 424	10 277	42 478	22 459	4 974	8 603	2 173	185 652	38 089	171 185	14 397	86 564
II	127 826	10 252	42 574	22 488	4 980	8 638	2 199	186 217	38 121	171 378	14 766	87 179
III	129 832	10 330	43 465	22 975	5 033	8 988	2 242	189 560	38 741	173 964	15 521	87 877
IV	131 327	10 408	43 879	23 197	5 087	9 233	2 271	191 797	39 100	175 761	15 961	89 043
V	132 796	10 477	44 085	23 306	5 140	9 418	2 298	193 737	39 338	177 358	16 304	90 473
VI	134 545	10 558	44 390	23 482	5 196	9 591	2 322	196 044	39 663	179 242	16 726	91 711
VII	136 447	10 688	44 676	23 616	5 243	9 842	2 353	198 561	39 986	181 339	17 145	93 358
VIII	138 030	10 709	44 900	23 702	5 284	10 109	2 384	200 707	40 126	183 151	17 473	94 289
IX	139 364	10 711	45 053	23 763	5 343	10 383	2 406	202 549	40 243	184 652	17 810	94 989
X	140 568	10 756	45 385	23 957	5 359	10 601	2 413	204 326	40 502	186 032	18 207	95 450

b. Rekisteriin merkityt uudet ajoneuvot — Inregistrerade nya motorfordon — Registered new vehicles

Lääni - Län - County

	Tammi-lokakuu 1958 — Januari-oktober 1958 — January-October 1958											
Uudenmaan — Nylands ..	3 765	190	740	332	143	625	43	5 316	680	4 685	631	1 379
Turun-Porin — Åbo-B:borgs	2 105	166	762	466	69	365	24	3 325	711	2 645	680	1 537
Ahvenanmaa — Åland ..	135	5	16	8	—	10	1	162	13	159	3	36
Hämeen — Tavastehus ...	1 651	138	577	335	69	300	29	2 626	549	2 117	509	1 077
Kymen — Kymmene	852	85	281	176	22	135	24	1 314	293	1 086	228	640
Mikkelin — S:t Michels ...	577	106	257	177	17	65	13	929	302	682	245	426
Kuopion — Kuopio	953	216	392	277	37	135	24	1 541	539	1 162	379	892
Vaasan — Vasa	1 625	236	689	433	43	305	30	2 692	717	2 051	641	1 013
Oulun — Uleåborgs	790	113	256	154	27	113	14	1 200	296	957	243	596
Lapin — Lapplands	634	167	196	124	22	90	9	951	316	774	176	415
Koko maa — Hela riket — Whole country	13 087	1 422	4 166	2 482	449	2 143	211	20 056	4 416	16 318	3 735	8 011

Lokakuu 1958 — Oktober 1958 — October 1958

Uudenmaan — Nylands ..	135	6	31	22	3	25	4	198	32	166	32	22
Turun-Porin — Åbo-B:borgs	221	18	89	61	5	45	5	365	87	288	77	49
Ahvenanmaa — Åland ..	4	—	—	—	—	—	—	4	—	4	—	5
Hämeen — Tavastehus ...	140	7	61	40	7	34	3	245	54	188	57	47
Kymen — Kymmene	74	8	26	17	1	16	1	118	27	98	20	17
Mikkelin — S:t Michels ...	58	10	26	20	2	6	1	93	32	66	26	17
Kuopion — Kuopio	117	34	49	33	4	28	2	200	71	157	43	75
Vaasan — Vasa	203	26	84	57	4	49	2	342	88	268	74	76
Oulun — Uleåborgs	92	20	29	19	4	22	—	147	44	119	28	65
Lapin — Lapplands	61	15	19	10	—	12	—	92	25	79	13	17
Koko maa — Hela riket — Whole country	1 105	144	414	279	30	237	18	1 804	460	1 433	370	390

¹⁾ Ennen 1. 1. 1956 sisältyvät ns. farmariautot pakettiautojen ryhmään, sen jälkeen henkilöautojen ryhmään.²⁾ Före 1. 1. 1956 ingår talen för stationsvagnar i gruppen 'paketbilar', därefter i gruppen 'personbilar'.³⁾ Before 1. 1. 1956 the figures for station wagons are included in the group 'vans', after that date in the group 'cars'.

25. Valtionrautatiet — Statsjärnvägarna — State railways

Vuosi ja kuukausi År och månad Year and month	Kaupallisessa liikenteessä kuljetettu tavaramäärä Befordrat gods i kommersiell trafik Freight carried in commercial traffic		Varsinaiset matkustajat Egentliga resande Passengers carried	Tulot henkilöliikenteestä ¹⁾ Inkomster av persontrafiken ¹⁾ Receipts from passenger traffic ¹⁾	Tulot tavara-liikenteestä ¹⁾ Inkomster av godstrafiken ¹⁾ Receipts from freight traffic ¹⁾	Tulot kaikkiaan Summa inkomster Total receipts	Varsinaiset menot Egentliga utgifter Expenditure proper	Ylijäämä (+) tai vajaus (-) Överskott (+) eller underskott (-) Net surplus (+ or deficit (-)
	1 000 t	1 000 000 t-km	1 000	Milj. mk — Million markkas				
1952	17 201	3 945	36 648	5 130	18 102	25 099	24 002	+1 097
1953	15 580	3 677	34 073	4 949	15 665	22 617	23 025	- 408
1954	17 916	4 101	35 098	5 107	16 786	23 852	22 550	+1 302
1955	19 159	4 482	36 616	5 407	17 449	25 101	25 566	- 465
1956	17 905	4 424	34 950	5 753	18 237	27 183	28 982	-1 799
1957	17 801	4 379	33 652	6 024	18 830	28 544	30 329	-1 786
1957 III	1 512	425	2 955	442	1 573	2 281	2 527	- 246
IV	1 461	369	2 732	502	1 827	2 601	2 494	+ 107
V	1 544	362	2 712	446	1 572	2 268	2 671	- 403
VI	1 401	311	2 830	722	1 628	2 579	2 773	- 194
VII	1 551	347	2 638	735	1 389	2 377	2 460	- 83
VIII	1 579	380	2 637	632	1 636	2 545	2 479	+ 66
IX	1 408	330	3 156	453	1 345	2 292	2 490	- 198
X	1 632	404	2 438	385	1 876	2 531	2 444	+ 87
XI	1 410	337	2 501	360	1 343	1 943	2 438	- 495
XII	1 209	295	2 812	589	1 289	2 558	3 066	- 508
*1958 I	1 261	329	3 252	366	1 528	2 100	2 005	+ 95
II	1 282	357	2 293	368	1 714	2 331	2 447	- 117
III	1 326	398	2 613	482	1 532	2 281	2 926	- 645
IV	1 222	330	2 397	517	1 844	2 601	2 285	+ 316
V	1 343	325	2 851	508	1 435	2 172	2 452	- 280
VI	1 260	290	2 509	699	1 782	2 699	2 572	+ 127
VII	1 331	304	2 308	789	1 253	2 307	2 344	- 37

¹⁾ Vuodesta 1956 lähtien ei sisällä autoliikennetuloja.²⁾ Från och med år 1956 exklusive inkomster av biltrafiken.³⁾ Beginning 1956, excluding receipts from automobile traffic.

26. Ulkomainen merenkulku — Sjöfarten mellan Finland och utlandet — Foreign shipping

Vuosi ja kuukausi År och månad Year and month	Saapuneet alukset — Ankomma fartyg — Vessels entered						Lähteneet alukset — Avgångna fartyg — Vessels cleared					
	Luku — Antal Number		nettotonnia 1 000 nettoton tons		Tuotu tavaramäärä Im- porterad varu- mängd Tons imported 1 000 t	Siitä suomal. aluksilla Därav med finska fartyg Of which with Finnish vessels	Luku — Antal Number		nettotonnia 1 000 nettoton tons		Viety tavaramäärä Ex- porterad varu- mängd Tons exported 1 000 t	Siitä suomal. aluksilla Därav med finska fartyg Of which with Finnish vessels
	Kaikkiaan Summa Total	Niistä suomal. Därav finska Of which Finnish	Kaikkiaan Summa Total	Lastissa Last- förande With cargo			Kaikkiaan Summa Total	Niistä suomal. Därav finska Of which Finnish	Kaikkiaan Summa Total	Lastissa Last- förande With cargo		
1952	8 443	3 131	5 946	4 046	5 475	3 756	8 426	3 094	5 957	4 607	5 911	2 217
1953	6 693	2 624	5 045	3 198	3 950	3 141	6 721	2 629	5 055	4 321	5 518	2 315
1954	7 409	2 619	5 953	3 864	5 353	3 910	7 426	2 612	5 959	5 030	6 712	2 654
1955	8 314	2 825	6 802	4 346	6 329	4 112	8 291	2 790	6 770	5 588	7 929	3 017
1956	8 032	2 535	6 252	4 152	6 797	3 709	8 069	2 579	6 273	4 936	7 440	2 831
1957	9 134	2 820	6 794	4 483	7 064	3 855	9 125	2 779	6 786	5 175	7 437	2 796
1957 IV	530	164	455	349	573	230	476	147	407	288	404	161
V	745	213	579	415	700	343	720	235	579	408	552	244
VI	1 077	293	690	420	625	344	1 035	298	668	542	787	266
VII	1 269	336	778	428	565	301	1 301	338	791	679	998	292
VIII	1 185	372	778	435	549	318	1 249	377	802	674	941	312
IX	938	282	639	353	529	324	913	273	619	499	734	293
X	904	242	633	380	640	339	896	240	641	477	747	256
XI	802	233	619	419	734	434	820	220	623	449	659	251
XII	618	217	535	392	644	364	600	177	483	347	500	185
*1958 I	393	155	393	254	333	212	415	165	401	320	423	223
II	273	119	287	196	201	98	292	121	304	259	323	144
III	253	130	300	219	281	184	237	120	282	323	274	150
IV	354	149	375	280	395	263	320	141	357	270	324	152
V	677	184	486	314	449	270	695	211	498	380	526	193
VI	1 156	269	693	416	513	302	1 054	270	677	544	738	197
VII	1 285	323	798	470	573	372	1 369	333	842	715	1 013	287
VIII	1 298	339	806	463	591	349	1 260	340	772	664	892	260
IX	1 138	289	700	418	660	382	1 176	286	750	581	871	255
X	1 059	279	700	419			1 057	279	693	560		

27. Kauppalaivasto — Handelsflottan — Merchant fleet

Vuoden ja kuukauden lopussa Vid utgången av End of	Koko kauppalaivasto Hela handelsflottan Whole merchant fleet		Höyryalukset Ångfartyg Steamers		Moottorialukset Motorfartyg Motor ships	
	Luku Antal Number	1 000 brutto- tonnia brutto- ton Gross tonnage	Luku Antal Number	1 000 brutto- tonnia brutto- ton Gross tonnage	Luku Antal Number	1 000 brutto- tonnia brutto- ton Gross tonnage
1952	626	632	360	473	135	147
1953	613	676	338	441	147	223
1954	602	723	327	425	150	285
1955	595	752	316	436	162	305
1956	583	767	293	424	173	331
1957	576	777	274	401	186	364
1957 IX ..	580	778	282	411	181	356
X ..	581	792	279	408	186	373
XI ..	582	793	279	408	187	374
XII ..	576	777	274	401	186	364
*1958 I ..	576	777	274	401	186	364
II ..	564	774	266	390	185	373
III ..	556	771	264	388	182	373
IV ..	551	773	264	390	179	372
V ..	547	758	261	382	178	365
VI ..	548	762	260	382	180	369
VII ..	548	767	259	382	181	374
VIII ..	545	759	257	373	181	376
IX ..	547	771	257	373	183	388
X ..	547	770	256	371	184	388

28. Kotimaisten lentoyhtiöiden säännöllinen lentoliikenne

Vuosi ja kuukausi År och månad Year and month	Lento-km Flyg-km Kilometres flown	Matkustaja-km Passagerare-km Passenger-km	Matkustajien luku Antal passagerare Passengers	Rahtia ja postia Frakt och post Freight and mail				
					1 000			
					1 000 ton-km			
1952	3 435	46 293	116 148	335				
1953	3 993	72 209	173 135	591				
1954	5 283	94 507	238 897	873				
1955	6 611	120 976	291 849	1 096				
1956	8 044	143 080	353 380	1 679				
1957	9 959	169 018	409 757	1 740				
1957 V	853	14 354	33 684	155				
VI	883	18 051	44 055	123				
VII	956	18 606	49 320	118				
VIII	957	18 664	46 512	134				
IX	866	15 832	34 991	127				
X	837	13 481	30 053	151				
XI	804	12 855	30 294	168				
XII	760	11 120	26 734	195				
1958 I	807	10 119	25 040	126				
II	701	10 696	25 894	169				
III	783	13 404	32 954	159				
IV	876	14 665	36 270	160				
V	912	16 007	36 885	171				
VI	937	19 742	47 473	166				
VII	1 031	20 155	52 190	147				

29. Posti- ja lennätinlaitos — Post- och telegrafverket — Postal, telegraphic and telephone services

Vuosi ja kuukausi År och månad Year and month	Postitulot Post-inkomster Postal revenue	Puhelintulot Telefon- inkomster Revenue from telephone service	Lennätintulot Telegraf- inkomster Income from telegraphic service	Muuta tuloja, Övriga inkomster Other income	Yhteensä Summa Total income	Kaukopuheut Fjärsamtal Trunk calls		Sähkösanomat Telegram Telegrams	
						kotimaassa (3 min. jaks.) inrikes (3 min. period.) ¹⁾	ulkomaille (minuuteissa till utlandet (1 minuter) ²⁾	kotimaassa inrikes within Finland	ulkomaille till utlandet abroad
1952	5 124.9	2 798.7	370.5	1 174.8	9 468.9	59 637	1 472	677	458
1953	5 235.2	2 894.1	336.2	1 198.7	9 662.2	63 125	1 661	657	403
1954	6 381.7	3 204.9	388.3	96.6	10 071.5	68 285	1 868	691	457
1955	6 714.2	3 625.8	442.7	105.4	10 888.1	74 444	1 868	725	481
1956	7 758.4	4 171.2	486.0	137.0	12 552.6	76 065	2 036	695	487
1957	8 934.2	4 539.3	542.5	113.1	14 129.1	75 962	1 983	691	452
1957 III	678.5	305.9	33.8	9.4	1 027.7	6 598	167	56	35
IV	696.8	464.3	45.5	9.4	1 215.9	6 432	160	56	34
V	674.4	314.0	42.5	7.6	1 038.5	6 854	175	66	39
VI	635.7	312.9	43.4	9.4	1 001.4	6 051	164	61	38
VII	633.1	460.6	39.5	7.8	1 140.9	5 562	149	61	39
VIII	632.5	317.7	36.6	7.4	994.2	5 986	156	62	41
IX	692.1	355.4	43.6	7.8	1 098.9	6 271	176	54	41
X	715.0	540.9	54.8	10.3	1 321.0	6 851	174	54	43
XI	739.9	325.1	47.4	9.0	1 121.5	6 496	169	57	40
XII	1 524.2	385.1	71.3	20.1	2 000.8	6 251	173	61	35
1958 I	674.1	502.2	55.2	9.3	1 240.8	6 547	160	51	32
II	690.7	322.3	37.9	6.7	1 057.6	6 012	153	49	29
III	733.6	322.1	41.7	14.4	1 111.7	6 559	176	50	32
IV	751.0	530.2	55.2	8.2	1 344.6	6 324	161	54	32
V	721.5	328.5	54.3	9.3	1 113.6	6 844	177	67	37
VI	714.9	349.1	52.9	8.8	1 125.7	6 422	171	59	40
VII	717.0	515.3	48.4	9.3	1 290.0	6 098	156	57	39
VIII	706.1	378.7	49.7	8.2	1 143.0	6 102	163	58	38
IX	764.4	417.6	53.1	8.0	1 243.1	6 457	171	58	43

1) Within Finland (3-minute periods) — 2) Abroad (minutes).

80. Elintarvikkeiden ym. vähittäiskauppahintoja ¹⁾ — Detaljhandelspriser för livsmedel m.m. ¹⁾ — Retail prices for provisions etc. ¹⁾

Vuosi ja kuukausi År och månad Year and month	Maito, kuorimaton ²⁾ Mjölök, oskummad ²⁾ Whole milk ²⁾	Meijerivoi Mejerismör Dairy butter	Margarini Margarin Margarine	Ruisjauhot Rågmjöl Rye flour	Munat ³⁾ Ägg ³⁾ Eggs ³⁾	Herneet, kuivatut Ärtor, torkade Dried peas	Kaurasuurimot, litistetyt Havregryn, manglade Rolled oats	Manna-suurimot Mannagryn Semolina	Ruisleipä, kova (näkkileipä) Rågbröd, hårt (knäckebröd) Crisp rye bread	Ruisleipä, pehmeä Rågbröd mjukt Rye bread	Mk / 800 gr.
1952	25:01	442:18	100:04	41:99	257:86	54:80	59:17	59:53	79:97	46:16	
1953	25:14	438:98	122:06	41:94	244:29	55:73	59:04	59:28	80:06	46:16	
1954	25:69	404:50	197:91	41:16	218:53	62:40	54:80	54:86	79:51	45:81	
1955	21:79	346:20	199:39	38:38	229:63	76:04	64:08	50:88	76:90	44:08	
1956	30:43	415:23	223:94	38:59	249:06	80:20	67:84	50:85	78:18	45:67	
1957	33:85	511:73	279:33	43:66	258:75	80:70	72:57	57:27	86:10	51:00	
1957 IX..	35:55	536:—	316:04	49:48	273:86	80:84	72:62	64:32	92:26	55:34	
X..	35:54	536:—	316:04	49:53	295:73	80:81	72:69	64:42	94:91	56:56	
XI..	35:71	536:—	316:04	49:54	305:40	81:50	76:67	64:57	95:94	56:59	
XII..	35:88	536:—	316:04	49:59	277:98	82:05	72:78	64:53	96:13	56:59	
1958 ⁴⁾ I..	35:79	536:03	316:05	49:82	242:33	81:67	72:82	64:74	97:78	45:32	
II..	35:79	536:03	316:05	49:85	227:76	82:30	72:93	64:76	97:81	45:36	
III..	36:56	517:97	316:05	49:91	260:44	82:18	72:93	64:76	98:01	45:34	
IV..	37:78	496:00	316:05	63:42	275:49	82:87	72:96	83:65	113:01	55:26	
V..	37:57	496:00	316:05	63:50	274:84	84:35	73:07	84:61	119:08	55:28	
VI..	37:57	470:00	316:05	63:50	256:86	86:75	73:09	84:64	114:58	55:26	
VII..	37:57	444:00	316:05	52:58	255:38	89:54	72:97	70:21	109:45	49:39	
VIII..	37:57	444:00	316:05	52:61	272:67	90:80	73:01	68:84	103:06	49:37	
IX..	37:57	444:—	316:05	52:56	280:31	90:74	72:99	68:58	103:12	49:44	
X..	37:55	444:—	316:05	52:65	294:42	88:25	80:39	84:56	102:98	49:41	

Vuosi ja kuukausi År och månad Year and month	Perunat ⁵⁾ Potatis ⁵⁾ Potatoes ⁵⁾	Lampaanliha, tuore (palati) Färskött, färskt (stek) Fresh mutton joint	Siianliha, tuore, kylkilha Fläsk färskt, sidfläsk Fresh pork	Silakka, tuore Strömming, färsk Fresh Baltic herring	Silakka, suolattu Strömming, saltad Salted Baltic herring	Silli, suolattu Sill, saltad Salted herring	Palasokeri Bitsocker Lump sugar	Koivuhalot, kotilin- ajettulna ⁶⁾ Björkved, hemkörd ⁶⁾ Birch fuel wood ⁶⁾	Savukkeet ⁷⁾ Cigaretter ⁷⁾ Cigarettes ⁷⁾
1952	53:60	274:55	318:53	81:71	67:69	65:62	69:66	8368:69	60:—
1953	51:52	282:16	330:35	81:55	71:76	64:86	69:67	7521:83	60:—
1954	57:99	290:23	264:27	84:81	67:36	64:02	83:92	6751:44	60:—
1955	62:86	300:82	322:43	91:12	73:08	63:38	75:88	6653:19	60:—
1956	72:93	326:79	338:01	112:39	81:29	65:90	101:89	7677:71	60:—
1957	56:56	384:65	353:55	124:80	95:30	75:11	147:48	7835:78	74:82
1957 IX..	⁸⁾ 76:59	421:63	337:78	132:49	96:98	77:36	151:81	7685:90	76:04
X..	62:60	419:89	337:70	142:14	99:52	80:84	151:81	7703:32	87:37
XI..	56:93	415:58	333:53	149:69	100:16	80:28	125:76	7694:03	89:38
XII..	59:78	414:97	333:07	153:58	107:72	92:61	125:73	7695:62	90:—
1958 ⁴⁾ I..	⁹⁾ 17:45	—	331:88	157:75	108:31	154:68	112:83	7561:80	90:—
II..	⁹⁾ 17:83	—	319:90	159:37	108:42	161:86	112:78	7494:37	90:—
III..	⁹⁾ 18:63	—	309:46	161:77	108:61	162:97	112:78	7469:24	90:—
IV..	⁹⁾ 18:78	—	295:68	152:11	108:54	164:68	112:82	7288:31	90:—
V..	⁹⁾ 18:82	—	300:60	96:98	105:29	164:74	112:83	7282:98	90:—
VI..	⁹⁾ 20:03	—	311:41	56:76	104:87	166:67	112:82	7191:21	93:09
VII..	⁹⁾ 23:96	—	329:55	67:91	105:90	167:35	112:73	7196:57	94:52
VIII..	⁹⁾ 37:09	—	352:11	113:09	106:06	107:77	133:87	7168:57	99:81
IX..	⁹⁾ 21:32	—	357:56	126:96	103:80	181:61	133:81	6993:57	95:—
X..	⁹⁾ 16:95	—	366:99	138:30	110:62	188:43	133:87	6948:64	95:—

¹⁾ Luvut ovat vähittäiskaupan keskihintoja 33 paikkakunnan hintatietojen mukaan — ²⁾ Markkaa litralta — ³⁾ Markkaa tiulta — ⁴⁾ Markkaa 5 litralta — ⁵⁾ Markkaa syleltä (4 m²) — ⁶⁾ Markkaa laatikolta — ⁷⁾ Tarkoittaa uusia perunoita — ⁸⁾ Uuden elinkustannustutkimuksen mukaiset hinnat — ⁹⁾ Mk/kg.
¹⁾ Siffrorna är genomsnittspris för minuthandeln enligt prisuppgifter från 33 orter — ²⁾ Mark per liter — ³⁾ Mark per tjög — ⁴⁾ Mark per 5 liter — ⁵⁾ Mark per samn (4 m²) — ⁶⁾ Mark per ask — ⁷⁾ Avser nypotatis — ⁸⁾ Prisen enligt den nya livsmedelsundersökningen — ⁹⁾ Mk/kg.
¹⁾ The figures are average retail prices based on price data from 33 localities — ²⁾ Markkas per litre — ³⁾ Markkas per 20 — ⁴⁾ Markkas per 5 litres.
⁵⁾ Markkas per 4 cu. m — ⁶⁾ Markkas per packet — ⁷⁾ New potatoes — ⁸⁾ Prices according to recalculated cost of living — ⁹⁾ Mk/kg.

31. Tukkuhintaindeksi — Partiprisindex — Wholesale price index

1935 = 100. Ryhmien painot ilmoitettu sulkumerkkien sisällä — Gruppvikterna angivna inom parentes — Group weights in

Vuosi ja kuukausi År och månad Year and month	Koti- markkina- tavara- indeksi Generalindex för hemma- marknads- varor General index of home market goods (100.00)	Ryhmäindeksit — Gruppindex — Group indices									
		Eläinkun- nasta saa- dut elin- tarvikkeet Animaliska livsmedel Foodstuffs of animal origin (9.38)	Vilja ja viljatuot- teet Spannmål o. spann- måls- produkter Cereals and cereal products (9.22)	Muut kasvi- kunnasta saadut elin- tarvikkeet Övriga vege- tabiliska livsmedel Other vegetable foodstuffs (15.05)	Rehut Foder- medel Fodder (1.99)	Lannoit- teet Gödsel- medel Fer- tilizers (0.94)	Poltto- aineet ja voitelu- öljyt ¹⁾ Bränsle o. smörj- olja ¹⁾ Fuel and lubricants ¹⁾ (4.78)	Metallit ja metalliteoli- suustavarat Metaller o. metall- industrivaror Metals and products of the metal industry (16.99)	Kivi-, savi- ja lasi- tavarat Sten-, ler- o. glasvaror Stone, clay & glass ware (2.79)	Kemiallis- teknilliset tavarat Kemisk- tekniska varor Chemicals (3.95)	Vuodat ja nahkatavarat Hudar och lädervaror Skins and leather goods (4.14)
1952	1 793	1 855	1 300	1 281	1 757	735	2 957	1 791	1 635	1 983	1 572
1953	1 727	1 897	1 296	1 290	1 635	743	2 518	1 727	1 639	1 731	1 449
1954	1 724	1 793	1 265	1 473	1 628	749	2 226	1 634	1 620	1 567	1 420
1955	1 707	1 732	1 234	1 493	1 675	745	2 298	1 657	1 604	1 607	1 332
1956	1 785	1 963	1 263	1 644	1 730	791	2 747	1 761	1 669	1 713	1 356
1957	1 954	2 248	1 415	2 111	2 119	909	2 934	1 880	1 718	1 888	1 436
1957 IX	1 955	2 273	1 494	2 205	2 231	902	2 741	1 869	1 714	1 955	1 396
X	2 080	2 270	1 528	2 257	2 231	967	2 785	2 070	1 714	2 125	1 472
XI	2 100	2 294	1 538	2 149	2 231	967	2 915	2 117	1 718	2 155	1 600
XII	2 111	2 284	1 544	2 171	2 231	1 007	2 819	2 164	1 756	2 229	1 571
1958 I	2 117	2 286	1 550	2 207	2 260	1 039	2 702	2 157	1 770	2 282	1 570
II	2 118	2 285	1 555	2 257	2 265	1 039	2 638	2 129	1 786	2 295	1 577
III	2 128	2 278	1 611	2 286	2 252	1 056	2 606	2 125	1 786	2 334	1 628
IV	2 136	2 243	1 791	2 279	2 252	1 056	2 545	2 126	1 786	2 340	1 626
V	2 133	2 267	1 801	2 293	2 263	1 056	2 545	2 113	1 799	2 232	1 605
VI	2 126	2 236	1 715	2 334	2 263	1 056	2 526	2 114	1 772	2 239	1 599
VII	2 117	2 246	1 621	2 341	2 156	1 013	2 526	2 116	1 775	2 228	1 599
VIII	2 116	2 250	1 615	2 370	2 179	1 013	2 466	2 113	1 779	2 196	1 584
IX	2 076	2 273	1 600	2 252	2 192	1 031	2 466	2 108	1 779	2 227	1 572
X	2 092	2 248	1 677	2 258	2 192	1 031	2 465	2 128	1 779	2 204	1 582

Vuosi ja kuukausi År och månad Year and month	Erikoisindeksit Specialindex Special indices		Tuonti- tavara- indeksi General- index för import- varor (cif) General index of import goods (cif) (100.00)	Ryhmäindeksit — Gruppindex — Group indices									
	Jalostam- ja väh. jalost. tav. Ovbearb. o. oväsentligt bearb. varor Raw ma- terials and articles mainly un- manu- factured (68.08)	Olelln. jalost. tav. Väsent- ligt bearb. varor Articles wholly or mainly manu- factured (41.92)		Vilja ja vilja- tuotteet Spannmål och spann- måls- produkter Cereals and cereal products (5.27)	Muut kasvi- saadut elin- tarvikkeet Övriga vege- tab. livs- medel Other vegetable foodstuffs (11.72)	Rehut Foder- medel Fodder (3.55)	Lannoit- teet Gödsel- medel Fer- tilizers (3.01)	Poltto- aineet ja voitelu- öljyt Bränsle och smörj- olja Fuel and lubricants (8.92)	Metallit ja metalli- teollisuus- tavarat Metaller o. metallin- dustriivaror Metals and products of the metal industry (35.38)	Kemi- allistek- nilliset tavarat Kemisk- tekniska varor Chemicals (8.60)	Vuodat ja nahka- tavarat Hudar och läder- varor Skins and leather goods (3.87)	Kautsu ja kautsu- tavarat Kaut- schuk och kaut- schuk- varor Rubber and rubber products (1.61)	Keuruu- ain. ja kutoma- tavarat Spånads- ämnen och texti- lvaror Textiles and textile products (18.07)
1952	2 089	1 333	1 801	2 140	2 827	2 366	895	1 917	1 707	1 735	1 316	1 327	1 380
1953	1 980	1 377	1 590	2 004	2 778	1 918	890	1 628	1 432	1 397	1 149	917	1 286
1954	1 980	1 371	1 550	1 558	3 123	1 742	800	1 469	1 362	1 274	1 029	817	1 328
1955	1 994	1 309	1 510	1 380	2 498	1 907	781	1 688	1 446	1 317	731	968	1 296
1956	2 066	1 396	1 572	1 364	2 460	1 798	801	1 927	1 573	1 402	753	1 212	1 253
1957	2 231	1 569	1 780	1 550	2 948	1 888	877	2 214	1 777	1 538	792	1 205	1 386
1957 IX	2 207	1 606	1 783	1 421	3 195	1 910	912	1 911	1 842	1 523	725	1 188	1 315
X	2 353	1 701	2 075	1 954	3 223	2 006	980	2 531	2 153	1 760	875	1 474	1 645
XI	2 418	1 660	2 095	2 020	3 280	2 307	980	2 276	2 154	1 785	1 066	1 474	1 711
XII	2 418	1 685	2 117	1 950	3 339	2 322	980	2 298	2 161	1 851	954	1 398	1 787
1958 I	2 419	1 699	2 110	2 029	3 364	2 328	1 062	2 318	2 136	1 860	954	1 387	1 730
II	2 417	1 703	2 079	1 906	3 375	2 225	1 050	2 187	2 100	1 860	983	1 386	1 738
III	2 428	1 713	2 046	1 994	3 242	2 172	1 050	2 075	2 072	1 877	1 033	1 389	1 717
IV	2 429	1 730	2 019	1 809	3 200	2 067	1 059	2 087	2 042	1 829	1 033	1 341	1 750
V	2 426	1 729	1 967	1 844	3 131	2 071	1 058	1 984	2 000	1 669	1 033	1 353	1 703
VI	2 409	1 734	1 947	1 802	3 074	1 948	1 058	1 947	2 006	1 690	1 033	1 362	1 658
VII	2 395	1 732	1 940	1 793	3 027	1 967	1 058	1 918	2 005	1 671	1 033	1 362	1 678
VIII	2 392	1 732	1 927	1 770	2 917	2 000	1 058	1 942	2 013	1 651	1 033	1 362	1 658
IX	2 324	1 733	1 909	1 716	2 875	2 025	1 058	1 897	1 997	1 666	983	1 237	1 665
X	2 347	1 738	1 911	1 727	2 869	2 025	1 058	1 902	2 002	1 655	1 008	1 237	1 665

¹⁾ Vuodesta 1942 lähtien uusittu painotus — ²⁾ Vuodesta 1939 lähtien jätettiin muut vientitavararyhmät pois viennin hintaindeksistä (13.2 % alkuiindeksi prosentteissa tuontitavara- (cif) yleisindeksistä — ³⁾ Tukkuhintaindeksi laskettuna ilman liikevaihtoveroa — ⁴⁾ Ei ole otettu huomioon hintoihin siis vain 10 %:n lvv — ⁵⁾ Ilman valmiste- ja liikevaihtoveroa

¹⁾ Ny vägning fr. o. m. år 1942 — ²⁾ Fr. o. m. år 1939 har övriga varugrupper inom exporten utelämnats ur indexberäkningen (13.2 % av den i procent av generalindex för importvaror (cif). — ³⁾ Partiprisindex beräknad utan omsättningskatt — ⁴⁾ Med uteslutande av de ändringar ingår alltså blott 10 % omsättningskatt — ⁵⁾ Partiprisindex beräknad utan acciser och omsättningskatt.

¹⁾ New weights have been used for the items in this group since 1942 — ²⁾ For pulp and sawn goods the average prices in 1934—36 = 100 — ³⁾ General index 1 January, 1951, is not taken into consideration. This change resulted in an increase in sales tax from 10 % to approx. 20 %. The above prices, thus,

parentheses

				Erikoisindeksit — Specialindextal — Special indices								
Kautsu ja kautsutavarat Kautschuk och kautschukvaror Rubber and rubber products (1.34)	Kehruuaincet ja kutomatavarat Spånadsämnen och textilvaror Textiles and textile products (13.84)	Paperivanuke, pahvi ja paperi Pappersmassa, papp o. papper Pulp, cardboard and paper (1.96)	Puutavarat Trävaror Wood and articles of wood (13.63)	Kotimaiset tavarat Inhemka varor Domestic goods (63.10)				Siitä — Därav — Of which (13.14)		Tuontitavarat Importerade varor Imported goods (31.90)	Tuotantohyödykkeet Produktionsföremåden Producers' goods (63.45)	Kulutusvarat Konsumtionsvaror Consumers' goods (36.55)
				Maataloustuotteet Lantbruksprodukter Agricultural products (13.14)	Metsätaloustuotteet Skogshushållningsprodukter Forestry products (13.87)	Teollisuustuotteet Industriprodukter Industrial products (41.09)						
936	1 418	1 601	2 860	1 892	1 752	3 056	1 545	1 581	1 944	1 531		
796	1 407	1 451	2 747	1 840	1 730	2 857	1 532	1 486	1 850	1 514		
749	1 376	1 497	2 927	1 841	1 728	2 941	1 506	1 475	1 847	1 511		
821	1 159	1 539	3 003	1 822	1 773	3 040	1 426	1 462	1 828	1 496		
955	1 162	1 603	2 856	1 869	1 926	2 975	1 478	1 605	1 873	1 632		
957	1 223	1 650	2 846	1 980	2 103	2 947	1 615	1 897	1 978	1 910		
957	1 233	1 656	2 732	1 979	2 116	2 814	1 653	1 905	1 947	1 969		
1 054	1 305	1 681	3 139	2 079	2 134	3 127	1 707	2 083	2 121	2 008		
1 054	1 321	1 681	3 213	2 103	2 162	3 201	1 714	2 093	2 164	1 988		
1 032	1 331	1 681	3 215	2 122	2 180	3 205	1 739	2 086	2 174	2 000		
1 067	1 346	1 709	3 215	2 124	2 200	3 174	1 746	2 100	2 177	2 013		
1 073	1 343	1 728	3 213	2 125	2 210	3 163	1 747	2 103	2 168	2 031		
1 073	1 343	1 729	3 213	2 138	2 234	3 154	1 765	2 107	2 173	2 050		
1 049	1 334	1 730	3 213	2 153	2 199	3 154	1 800	2 100	2 169	2 078		
1 051	1 326	1 741	3 212	2 155	2 232	3 154	1 794	2 086	2 160	2 088		
1 055	1 323	1 741	3 205	2 148	2 225	3 147	1 786	2 080	2 154	2 079		
1 094	1 318	1 741	3 205	2 137	2 219	3 147	1 769	2 075	2 146	2 066		
1 094	1 321	1 754	3 194	2 137	2 253	3 127	1 766	2 070	2 139	2 075		
1 056	1 316	1 763	3 038	2 082	2 124	2 990	1 761	2 066	2 097	2 041		
1 056	1 319	1 772	3 083	2 097	2 115	3 034	1 775	2 081	2 116	2 050		

Vienti- tavarain (fob) yleisindeksi General- index för export- varor (fob) General index of export goods (fob) (100.00) ²⁾	Ryhmäindeksit Gruppindex Group indices (46.42)		Ulkomaan- kaupan hinta- suhde (vienti- hinnat/tuonti- hinnat) ⁴⁾ Prisbalansen inom utrikes- handeln (ex- portpris/im- portpris) ⁴⁾ Terms of trade ⁴⁾
	Paperi- vanuke, ³⁾ pahvi ja paperi Pappers- massa, ³⁾ papp och papper Pulp, ³⁾ cardboard and paper	Puu- tavarat ³⁾ Trävaror ³⁾ Wood and articles of wood ³⁾	
2 410	2 534	2 303	134
1 944	1 662	2 188	122
2 074	1 827	2 289	134
2 175	1 931	2 386	144
2 134	2 003	2 247	136
2 347	2 176	2 496	132
2 534	2 331	2 710	142
2 909	2 648	3 136	140
2 921	2 668	3 141	139
2 879	2 633	3 091	136
2 874	2 627	3 089	136
2 863	2 628	3 067	138
2 838	2 626	3 021	139
2 786	2 612	2 936	138
2 750	2 601	2 879	140
2 723	2 582	2 846	140
2 708	2 559	2 837	140
2 707	2 566	2 829	141
2 622	2 544	2 689	137
2 597	2 510	2 673	136

Epävirallisia rinnakkaisarjoja — Inofficiella parallellserier
Unofficial parallel series

Koti- markkina- tavarain yleisindeksi General- index för hemma- marknads- varor General index of home market goods	Erikoisindeksit — Specialindextal Special indices							
	Kotimai- set tavarat Inhemka varor Domestic goods		Siitä — Därav Of which		Teollisuus- tuotteet Industri- produkter Industrial products		Tuonti- tavarat Importe- rade varor Imported goods	
	5)	6)	5)	6)	5)	6)		
1 658	1 719	1 778	1 830	1 361	1 443	1 233	1 401	1 482
1 602	1 658	1 731	1 780	1 356	1 435	1 279	1 327	1 398
1 608	1 660	1 741	1 786	1 345	1 417	1 268	1 322	1 391
1 623	1 661	1 764	1 790	1 331	1 374	1 255	1 321	1 385
1 696	1 736	1 810	1 836	1 379	1 424	1 305	1 452	1 520
1 854	1 898	1 918	1 946	1 512	1 558	1 403	1 715	1 797
1 855	1 900	1 916	1 944	1 550	1 596	1 420	1 725	1 806
1 972	2 021	2 016	2 044	1 603	1 650	1 458	1 879	1 970
1 992	2 040	2 040	2 068	1 609	1 656	1 463	1 890	1 981
2 000	2 050	2 056	2 086	1 629	1 678	1 483	1 881	1 973
2 007	2 057	2 058	2 088	1 636	1 686	1 492	1 896	1 990
2 007	2 058	2 058	2 088	1 637	1 687	1 493	1 897	1 992
2 017	2 068	2 072	2 102	1 654	1 704	1 510	1 900	1 995
2 025	2 075	2 086	2 116	1 689	1 739	1 545	1 894	1 989
2 023	2 074	2 089	2 119	1 684	1 734	1 539	1 883	1 977
2 016	2 066	2 082	2 112	1 676	1 726	1 533	1 876	1 970
2 007	2 057	2 070	2 100	1 659	1 709	1 517	1 872	1 965
2 006	2 056	2 071	2 101	1 656	1 706	1 514	1 868	1 960
1 967	2 017	2 015	2 045	1 652	1 701	1 509	1 863	1 956
1 982	2 032	2 031	2 061	1 665	1 715	1 522	1 877	1 971

peräisestä painosummasta) — ²⁾ Paperivanukkeelle ja sahatulle puutavaralle vuosien 1934—36 keskihinnat = 100 — ⁴⁾ Vientitavarain (fob) yleis-
lvv:ssa 1. 1. 1951 tapahtunutta muutosta, jonka johdosta tukkihintoihin sisältyvä lvv. nousi n. 10 %:sta n. 20 %:iin. Tässä laskelmassa sisältyy
ursprungliga viktsumman) — ³⁾ Medelprisen för pappersmassa och sågade trävaror åren 1934—36 = 100 — ⁴⁾ Generalindex för exportvaror (fob)
i omsättningsbeskattningen, som infördes 1. 1. 1951 och vilka höjde den i partiprisen ingående omsättningsskatten från ca 10 % till ca 20 %. I prisen
of export goods (fob) in percent of General index of import goods (cif) — ⁴⁾ The wholesale price index without sales tax — ⁵⁾ The change in sales tax,
include 10 % sales tax only — ⁷⁾ The wholesale price index without excise duty and sales tax.

32. Maataloustarvikkeiden ostohintaindeksi¹⁾
Index för inköpsprisen på lantbruksförnödenheter¹⁾
Purchase prices of farm supplies, index numbers¹⁾
 1937—39 = 100

Vuosi ja kuukausi År och månad Year and month	Väkirehut Kraftfoder Concentrated feed		Väkilannoitteet Kraftgödsel Fertilizers		Rakennustarvikkeet Byggnads-material Building supplies		Koneet ja kalusto Maskiner och inventarier Machines and implements		Kaikki maataloustarvikkeet Alla lantbruksförnödenheter All farm supplies	
	1957	1958	1957	1958	1957	1958	1957	1958	1957	1958
1952....	930		666		1 670		1 418		1 170	
1953....	870		678		1 702		1 451		1 179	
1954....	889		687		1 690		1 451		1 183	
1955....	949		683		1 675		1 435		1 186	
1956....	954		730		1 760		1 547		1 256	
*1957....	1 174		828		1 843		1 638		1 373	
I....	1 046	1 259	801	923	1 826	1 860	1 612	1 728	1 328	1 453
II....	1 048	1 264	801	923	1 826	1 860	1 612	1 728	1 329	1 453
III....	1 043	1 282	827	951	1 846	1 954	1 622	1 804	1 342	1 509
IV....	1 156	1 286	827	951	1 846	1 954	1 622	1 804	1 364	1 520
V....	1 196	1 298	827	951	1 846	1 964	1 622	1 810	1 371	1 516
VI....	1 198	1 298	827	951	1 842	1 971	1 627	1 817	1 373	1 520
VII....	1 196	1 299	819	900	1 842	1 971	1 627	1 817	1 371	1 507
VIII....	1 197	1 300	819	900	1 842	1 971	1 627	1 817	1 371	1 507
IX....	1 257	1 277	835	921	1 844	2 000	1 654	1 917	1 398	1 554
X....	1 247	1 275	835	921	1 844	2 000	1 654	1 917	1 396	1 554
XI....	1 249		835		1 844		1 654		1 397	
XII....	1 256		882		1 860		1 728		1 441	

¹⁾ Pellervo-Seuran markkinatutkimuslaitoksen laskelmien mukaan — ²⁾ Maito, munat, sianliha, naudanliha, lampaanliha — ³⁾ Vehnä, ruis, ohra, kaura, herne, peruna.

¹⁾ Enligt beräkningar av Pellervo-Sällskapet institut för marknadsforskning — ²⁾ Mjöl, ägg, svinkött, nötkött, färcött — ³⁾ Vete, råg, korn, havre, ärtor, potatis.

¹⁾ Calculated by the Pellervo agricultural society — ²⁾ Milk, eggs, pork, beef, mutton — ³⁾ Wheat, rye, barley, oats, peas, potatoes.

33. Maataloustuotteiden luovutushintaindeksi¹⁾
Index för lantbruksprodukters överlåtelsepris¹⁾
Index of farm products (selling prices of producers)¹⁾
 1937—39 = 100

Vuosi ja kuukausi År och månad Year and month	Kotieläintuotteet ²⁾ Boskapsprodukter ²⁾ Livestock products ²⁾		Pellonviljelytuotteet ³⁾ Åkerbruksprodukter ³⁾ Crop production ³⁾		Kaikki maataloustuotteet Alla lantbruksprodukter All farm products	
	1957	1958	1957	1958	1957	1958
1952....	1 688		1 258		1 531	
1953....	1 670		1 229		1 513	
1954....	1 607		1 313		1 500	
1955....	1 769		1 480		1 663	
1956....	2 129		1 503		1 901	
*1957....	2 140		1 588		1 949	
I....	2 181	2 141	1 558	1 681	1 954	1 973
II....	2 195	2 145	1 569	1 729	1 966	1 993
III....	2 153	2 180	1 558	1 765	1 936	2 029
IV....	2 139	2 223	1 569	1 787	1 931	2 064
V....	2 130	2 230	1 567	1 811	1 925	2 077
VI....	2 113	2 182	1 569	1 785	1 915	2 037
VII....	2 110	2 237	1 601	1 875	1 924	2 104
VIII....	2 097	2 241	1 595	1 815	1 914	2 084
IX....	2 131	2 300	1 520	1 715	1 908	2 085
X....	2 170	2 305	1 549	1 722	1 943	2 090
XI....	2 165		1 581		1 952	
XII....	2 163		1 614		1 963	

34. Rakennuskustannusindeksi¹⁾ — Byggnadskostnadsindex¹⁾ — Building cost index
 1951 = 100

Vuosi ja kuukausi År och månad Year and month	Kokonaisindeksi Totalindex		a. Rakennustarvikkeet Byggnadsmaterial Building materials		b. Sivu- ja alaurakat Sido- och underentreprenader By- and subcontractors		c. Työpalkat Arbetslöner Wages		d. Työmaan yleiskulut Allmänna kostnader på arbetsplatsen Overhead costs of the contractor		Kustannuserien a-d yhteensä (rakentajan indeksi) Kostnadsposterna a-d sammantaget (byggarens index) Cost groups a-d total (Contractor's index)		e. Asiantuntijapalkkiot Sakkunnigarvoden Experts' fees		f. Rakennuspääoman korot Ränta på byggnadskapitalet Interest on building capital		Kokonaisindeksi huomioonottaen liikevaihtoveron palautus Totalindex med beaktande av återbäringen av omsättningskatt Total index after refund of purchase tax		Palautuksen määrä Återbäringens belopp Refund of	
	1957	1958	1957	1958	1957	1958	1957	1958	1957	1958	1957	1958	1957	1958	1957	1958	1957	1958	1957	1958
1952...	103		104		105		103		104		104		104		85					
1953...	101		101		104		99		102		101		101		83					
1954...	101		98		102		105		103		101		101		83					
1955...	103		96		104		113		106		104		104		84		99			
1956...	109		101		110		123		114		110		110		90		106			
1957...	113		105		113		127		119		114		114		93		110			109
I....	112	115	103	114	112	116	126	119	118	119	113	116	113	116	92	95	103	112	108	111
II....	112	116	103	114	112	117	127	121	119	120	113	117	113	117	92	96	109	113	108	112
III....	112	116	103	113	112	118	125	121	118	119	113	117	113	117	92	95	108	112	108	112
IV....	113	117	104	113	112	119	128	124	119	121	114	118	114	118	92	96	109	114	109	113
V....	113	118	104	113	112	119	129	125	119	121	114	119	114	119	93	97	109	114	109	114
VI....	114	118	104	113	112	119	132	126	120	121	115	119	115	119	93	97	110	114	110	114
VII....	114	119	104	113	112	119	132	131	120	122	115	120	115	120	93	98	110	116	110	115
VIII....	113	118	104	112	112	119	127	126	119	121	114	119	114	119	92	97	109	114	109	114
IX....	113	117	104	111	113	119	126	125	118	120	114	118	114	118	92	96	109	113	109	113
X....	114	117	107	110	114	120	126	125	118	120	115	118	115	118	93	96	110	113	110	113
XI....	116		111		115		125		119		117		117		95		112		112	
XII....	116		113		116		124		120		117		117		95		113		112	

¹⁾ Kustannuserien painotus 4-kerroksisen kivitalon (Helsingissä) kustannussuhteiden mukaan — De olika kostnadsposternas vikter avser kostnadsrelationerna för ett stenhus om 4 våningar (i Helsingfors).

35. Elinkustannusindeksi
Levnadskostnadsindex
Cost of living index

Sosiaalisen tutkimustoimiston laskelmien mukaan. 1—31. X. 1951 = 100
 Enligt beräkningar utförda av Byrån för social forskning. 1—31. X. 1951 = 100
 According to the Bureau for Social Research. 1—31. X. 1951 = 100

Vuosi ja kuukausi År och månad Year and month	Kokonaisindeksi ¹⁾ Totalindex ¹⁾	Ryhmäindeksit ja (suluissa) niiden painot Gruppindex och (inom parentes) deras vikter Group indices and their weights (in parentheses)				
		Ravinto Föda Foods tuffs	Asunto Bostad Rent	Lämpö ja valo Bränsle och lyse Heating and lighting	Vaate- tus Bekläd- nad Clothing	Muut menot Övriga utgifter Miscel- laneous
	(100.0)	(43.2)	(5.6)	(5.8)	(19.6)	(21.9)
1952	101	107	105	97	88	102
1953	103	109	137	89	85	103
1954	103	106	169	82	83	102
1955	100	102	183	83	73	101
1956	111	117	218	95	76	108
1957	124	132	260	99	80	117
1957 VIII ..	125	135	257	101	80	118
IX ..	126	136	257	99	80	119
X ..	127	137	266	101	81	122
XI ..	127	136	272	104	81	123
XII ..	128	136	272	104	81	124
1958 I ..	129	136	276	105	82	126
II ..	130	136	276	106	82	127
III ..	130	137	276	106	82	128
IV ..	132	141	276	105	83	128
V ..	133	142	276	105	83	129
VI ..	132	141	276	105	84	129
VII ..	132	140	276	100	84	130
VIII ..	132	140	276	100	84	130
IX ..	132	140	276	99	84	131
X ..	132	139	277	99	84	131

36. Kuluttajan hintaindeksi
Konsumtionsprisindex
Consumer's price index

Sosiaalisen tutkimustoimiston laskelmien mukaan. X—XII 1957 = 100
 Enligt beräkningar utförda av Byrån för social forskning X—XII 1957 = 100
 According to the Bureau for Social Research X—XII 1957 = 100

Vuosi ja kuukausi År och månad Year and month	Kokonaisindeksi ¹⁾ Totalindex ¹⁾	Ryhmäindeksit ja (suluissa) niiden painot Gruppindex och (inom parentes) deras vikter Group indices and their weights (in parentheses)				
		Ravinto Föda Food- stuffs	Asunto Bostad Rent	Lämpö ja valo Bränsle och lyse Heating and lighting	Vaate- tus Bekläd- nad Clothing	Muut menot Övriga utgifter Miscel- laneous
	(100.0)	(38.7)	(12.9)	(4.3)	(12.6)	(27.6)
1952
1953
1954
1955
1956
1957
1957 VIII
IX
X
XI
XII
1958 I ..	102	100	102	102	101	103
II ..	102	100	102	103	102	104
III ..	102	101	102	103	102	104
IV ..	103	103	102	102	103	104
V ..	104	104	102	102	104	105
VI ..	104	103	102	102	104	105
VII ..	103	103	102	97	104	106
VIII ..	104	103	102	97	104	106
IX ..	104	103	102	96	104	106
X ..	104	102	103	96	104	107

¹⁾ Tähän sisältyy erittelemättömien menojen ryhmä (3.9), jonka muutokset on edellytetty samoiksi kuin kokonaisindeksiin — Häri ingår gruppen ospecificerade utgifter (3.9); förändringarna inom denna har ansetts motsvara förändringarna inom totalindex — Including a group (3.9), not specified.

37. Palkkaindeksisarjoja — Löneindexserier — Wage indexes

Vuosi ja neljännes År och kvartal Year and quarter	Maataloustyöväki ¹⁾ Lantbruksarbetare ¹⁾ Agricultural workers			Teollisuustyöväki Industriarbetare Industrial workers			Valtion virkamiehet ²⁾ Statens tjänstemän ²⁾ State employees				
	Miehet Män	Naiset Kvinnor	Yhteensä Summa Total	Miehet Män	Naiset Kvinnor	Yhteensä Summa Total	Palkkausryhmät ³⁾ — Avlöningsgrupper ³⁾ — Salary groups				
							I	II	III	IV	Yhteensä Summa Total
	Elok. — Aug. 1951 = 100			III—IV 1951 = 100							
1952	101	101	101	102	102	102	100	100	100	100	100
1953	102	102	102	104	105	104	100	104	101	101	102
1954	103	103	103	106	106	106	101	104	101	101	103
1955	112	109	111	111	111	111	119	119	114	115	117
1956	125	124	125	123	127	124	136	136	130	129	133
1957	133	133	133	130	132	130	145	145	138	137	141
1956 I ..	114	112	113	112	114	113	126	126	117	116	121
II ..	127	125	126	126	130	127	130	132	126	128	130
III ..	129	128	129	127	131	128	143	144	137	137	140
IV ..	131	129	130	127	131	128	143	144	137	137	140
1957 I ..	132	132	132	127	131	128	145	145	138	137	141
II ..	131	134	132	129	132	130	145	145	138	137	141
III ..	133	134	133	131	132	132	145	145	138	137	141
IV ..	134	130	133	131	134	132	145	145	138	137	141
1958 I ..	134	130	133	131	133	132	145	145	138	137	141
II ..	134	131	133	137	138	137	153	154	148	148	151

¹⁾ Laadittu Sosiaalisen tutkimustoimiston laskelmien perusteella — ²⁾ I neljännes tarkoittaa helmikuun, II nelj. toukokuun, III nelj. syyskuun ja IV nelj. marraskuun palkkoja — ³⁾ Vain peruspalkka otettu huomioon — ⁴⁾ Ryhmitys vastaa vuoden 1954 palkkausluokkia, I: luokkia 40—30, II: 29—23, III: 22—13 ja IV: 12—5.

¹⁾ Uppgjord på basen av beräkningar utförda av Byrån för social forskning — ²⁾ I kvartalet avser februari, II kvartalet maj, III kvartalet september och IV kvartalet november — ³⁾ Endast grundlönen har beaktats — ⁴⁾ Grupperingen motsvarar avlöningsklasserna år 1954, I: klasserna 40—30 II 29—23, III: 22—13 och IV: 12—5.

38. Markkinapuutavaran hakkuissa käytetty työvoima — Arbetskraften vid avverkning av marknadsvirke
Labour force in logging for sale

Kuukauden lopussa Vid utgången av End of	Työntekijöitä — Arbetare — Workers												Hevosia ajotöissä Hästar i körning Horses in hauling	
	Hakkuutöissä Huggning Felling		Ajotöissä Körning Hauling		Kuurintatöissä Barkning Barking		Uittotöissä Flottning Floating		Muissa töissä Annat arbete Other works		Yhteensä Summa Total		1957	1958
I. 1952	110 000	75 000	1) 52 000	2) 22 000	15 000	200 000	60 000							
I. 1953	80 000	50 000	1) 30 000	2) 16 000	10 000	140 000	45 000							
I. 1954	80 000	55 000	1) 26 500	2) 18 000	10 000	145 000	50 000							
I. 1955	100 000	62 000	1) 38 500	2) 15 000	18 000	180 000	55 000							
I. 1956	90 000	60 000	1) 40 000	2) 17 500	15 000	165 000	55 000							
I. 1957	77 000	45 000	1) 33 000	2) 15 500	15 000	137 000	41 000							
I. 1958	79 000	58 000	1) 29 000	2) 15 000	14 000	151 000	53 000							
	1957	1958	1957	1958	1957	1958	1957	1958	1957	1958	1957	1958	1957	1958
I	77 000	79 000	45 000	58 000	—	—	15 000	14 000	137 000	151 000	41 000	53 000	41 000	53 000
II	60 000	58 000	36 000	47 000	1 200	1 000	13 800	13 000	111 000	119 000	32 000	42 000	32 000	42 000
III	30 000	24 000	16 000	20 000	9 000	11 000	12 000	10 000	67 000	65 000	14 000	17 000	14 000	17 000
IV	14 500	11 000	3 500	4 000	33 000	29 000	1 800	2 000	12 200	7 000	65 000	53 000	3 000	3 300
V	26 000	20 500	—	—	9 000	7 000	15 500	15 000	16 000	15 500	66 500	58 000	—	—
VI	32 000	21 000	—	—	1 800	1 400	11 300	12 100	13 400	15 000	58 500	49 500	—	—
VII	22 000	16 500	—	—	450	300	8 800	8 600	9 250	9 100	40 500	34 500	—	—
VIII	35 000	23 500	—	—	—	—	4 200	5 000	9 800	11 500	49 000	40 000	—	—
IX	43 500	34 000	—	—	—	—	1 800	1 700	11 200	12 300	56 500	48 000	—	—
X	48 000	44 000	2 200	2 100	—	—	850	500	8 750	9 800	59 800	56 400	1 500	1 200
XI	56 000	—	5 000	—	—	—	—	—	9 000	—	70 000	—	4 000	—
XII	68 000	—	30 000	—	—	—	—	—	10 000	—	108 000	—	26 000	—

1) 30. IV.

2) 31. V.

41. Työttömyys ja työllisyysvaroin palkattu työvoima
Arbetslöshet och med sysselsättningsmedel anställd arbetskraft
Unemployment and workers financed from

Vuosi ja kuukausi År och månad Year and month	Työttömiä Arbetslösa Unemployed	Työvoima- viranomaisten työllisyys- varoin töihin osoitettavia Av arbets- myndigheterna med syssel- sättnings- medel place- rad arbetskraft Workers placed by employment officials with relief funds	Yhteensä Inalles Total	Muu työllisyys- varoin palkattu työvoima Annan med sysselsättnings- medel placerad arbetskraft Other workers placed with relief funds
Keskimäärin kuukautta kohti — I medeltal per månad Monthly average				
1954	2 560	17 503	20 063	—
1955	1 551	13 923	15 474	—
1956	2 232	18 430	20 662	10 847
1957	5 404	30 576	35 980	9 836
Kuukauden lopussa — Vid utgången av månaden — End of month				
1957 IV	1 908	56 401	58 309	16 985
V	607	19 974	20 581	10 624
VI	173	3 314	3 487	3 039
VII	459	1 730	2 189	1 313
VIII	2 040	3 092	5 132	1 048
IX	5 315	9 126	14 441	3 274
X	8 997	22 234	31 231	7 475
XI	11 302	37 106	48 408	12 102
XII	12 687	41 056	53 743	11 868
1958 I	9 988	56 871	66 859	13 886
II	9 982	64 227	74 209	15 730
III	9 475	68 649	78 124	16 107
IV	5 160	57 627	62 787	13 301
V	2 169	36 876	39 045	10 625
VI	2 016	18 147	20 163	5 617
VII	1 979	12 955	14 934	4 850
VIII	4 353	14 756	19 109	4 596
IX	6 108	23 786	29 894	7 502
X	11 998	35 827	47 825	8 705

39. Julkiset työnvälitystoimistot
De offentliga arbetsförmedlingsanstalterna
Public employment exchange

Vuosi ja kuukausi År och månad Year and month	Työnhakemuksia Arbetsansöknin- gar Applica- tions for work	Tarjottuja paikkoja Lediga platser Vacancies offered
1952	316 239	240 650
1953	430 581	215 691
1954	383 219	240 413
1955	336 474	261 164
1956	337 163	252 225
1957	432 843	224 566
1957 IV	26 080	20 617
V	30 894	28 524
VI	26 624	17 996
VII	24 578	15 876
VIII	30 017	16 609
IX	39 047	20 137
X	45 741	18 867
XI	42 864	15 057
XII	30 902	12 845
1958 I	95 432	15 120
II	34 009	12 040
III	36 008	12 392
IV	32 194	15 405
V	34 757	21 054
VI	30 840	19 362
VII	25 630	15 106
VIII	31 233	14 659
IX	40 723	18 660
X	48 138	16 749

40. Työnseisaukset
Arbetsinställelser
Work stoppages

Työntekijöitä Arbetare Workers affected	Menetettyjä työpäiviä Förlorade arbetsdagar Working days lost
9 370	54 440
15 521	63 894
19 154	115 810
42 402	344 195
451 280	6 970 506
58 716	222 672
346	3 559
31 547	76 048
948	15 684
39	191
6 131	52 951
4 709	27 760
1 862	12 515
10 458	14 254
1 255	2 353
1 562	7 755
5 177	12 544
2 250	5 175
845	2 697
160	924
80	203
442	7 054
4 065	7 117
154	336
450	112

42. Osakeyhtiöiden lukumäärät ja osakepääomat sekä niissä tapahtuneet muutokset — Aktiebolagens antal och aktiekapital samt förändringarna i dessa — Number and share capital of joint stock companies

Vuosi ja neljännes År och kvartal Year and quarter	Kiinteistöjen omistus Fastighetsbesittning Real estate		Maatalous Lanthushållning Agriculture		Teollisuus Industri Manufacturing		Siitä — Därav — Of which				Liikenne Sambärdsel Transport and communication		Kauppa Handel Commerce		Luotonanto ja vakuutus Kreditväsen o. försäkring Banking and insurance		Yhteensä ¹⁾ Summa ¹⁾ Total ¹⁾			
	Luku Antal No.	Osakepääoma Aktiekapital Milj.mk Mill. mk	Luku Antal No.	Osakepääoma Aktiekapital Milj.mk Mill. mk	Luku Antal No.	Osakepääoma Aktiekapital Milj.mk Mill. mk	Metalliteollisuus Metallindustri Metals		Puu- ja paperiteollisuus Trä- o. pappersindustri Timber and paper		Luku Antal No.	Osakepääoma Aktiekapital Milj.mk Mill. mk	Luku Antal No.	Osakepääoma Aktiekapital Milj.mk Mill. mk	Luku Antal No.	Osakepääoma Aktiekapital Milj.mk Mill. mk	Luku Antal No.	Osakepääoma Aktiekapital Milj.mk Mill. mk	Luku Antal No.	Osakepääoma Aktiekapital Milj.mk Mill. mk
							Luku Antal No.	Osakepääoma Aktiekapital Milj.mk Mill. mk	Luku Antal No.	Osakepääoma Aktiekapital Milj.mk Mill. mk										
<i>Kokonaislukumäärät ja osakepääomat — Totalantal och aktiekapital — Total number and total share capital</i>																				
1953....	5 877	15 168	547	694	9 872	61 419	2 123	10 989	1 550	18 399	1 484	3 274	6 439	8 916	96	7 723	26 502	99 025		
1954....	6 295	20 445	549	773	10 103	65 881	2 206	11 459	1 553	20 166	1 507	3 446	6 641	9 837	101	8 254	27 450	110 577		
1955....	6 763	27 198	556	812	10 320	74 019	2 289	14 151	1 557	20 275	1 531	3 888	6 800	11 873	101	11 166	28 389	131 041		
1956....	7 223	35 892	556	900	10 470	83 008	2 347	15 925	1 555	23 358	1 546	4 284	6 909	13 362	106	11 701	29 173	151 558		
1957....	7 601	46 908	552	1 079	10 542	93 433	2 376	16 669	1 547	27 684	1 564	4 617	7 003	15 813	105	11 785	29 766	176 275		
1957 III	7 505	44 162	554	917	10 535	92 165	2 372	16 474	1 550	27 590	1 568	4 528	6 976	15 566	105	11 700	29 630	171 649		
IV	7 601	46 908	552	1 079	10 542	93 433	2 376	16 669	1 547	27 684	1 564	4 617	7 003	15 813	105	11 785	29 766	176 275		
1958 I	7 675	49 188	554	1 078	10 585	95 167	2 387	17 604	1 549	27 898	1 577	4 879	7 027	16 965	106	11 845	29 926	181 813		
II	7 749	51 665	550	1 077	10 607	101 898	2 390	20 642	1 549	29 373	1 580	5 531	7 050	17 451	106	11 967	30 047	192 325		
III	7 828	53 444	552	1 085	10 635	103 229	2 409	20 680	1 542	29 824	1 580	5 615	7 076	17 512	107	12 067	30 202	195 755		
<i>Perustetut osakeyhtiöt — Grundade aktiebolag — Joint stock companies established</i>																				
1953....	318	3 449	13	22	359	478	101	129	45	118	46	124	292	255	3	7	1 110	4 422		
1954....	446	4 355	15	27	410	2 595	132	118	40	1 396	47	97	292	279	5	48	1 305	7 487		
1955....	498	6 053	19	36	392	513	124	124	41	89	42	67	270	385	—	—	1 305	7 198		
1956....	495	6 572	10	27	325	638	103	141	7	26	39	66	235	202	5	408	1 182	7 996		
1957....	409	7 456	4	19	313	1 354	92	319	6	22	47	219	206	167	1	15	1 042	9 317		
1957 III	79	1 768	2	18	59	288	15	28	2	20	15	61	32	23	—	—	201	2 198		
IV	102	1 711	—	—	70	197	22	28	2	1	7	30	64	51	1	15	263	2 023		
1958 I	83	1 683	4	2	99	124	30	51	8	9	16	61	61	58	1	50	276	1 990		
II	79	1 438	—	—	68	466	17	14	7	13	9	19	60	44	1	0	231	1 987		
III	85	1 489	2	1	68	94	27	11	3	3	4	2	43	32	1	100	226	1 742		
<i>Osakepääöman korotukset — Förhöjningar av aktiekapital — Increases of share capital</i>																				
1953....	91	460	4	161	244	5 536	50	1 290	24	1 438	46	135	130	479	4	173	549	6 990		
1954....	87	961	2	55	207	2 438	44	396	26	761	43	105	90	572	5	483	463	4 650		
1955....	108	764	4	7	226	7 904	41	2 655	28	119	45	395	121	1 694	7	2 919	542	13 731		
1956....	129	2 121	3	63	229	8 845	59	1 681	13	3 618	61	397	123	1 509	8	140	596	13 330		
1957....	154	3 707	3	162	226	10 681	55	455	21	6 972	44	199	139	2 379	1	70	599	17 357		
1957 III	34	523	—	—	43	3 440	11	96	3	226	6	26	23	224	—	—	114	4 228		
IV	48	1 035	1	158	73	2 328	9	185	7	2 686	15	66	40	224	1	70	185	3 909		
1958 I	51	626	1	0	71	1 756	13	903	6	217	28	204	33	1 116	1	10	198	3 754		
II	43	1 059	—	—	96	6 330	22	3 038	12	1 475	8	638	68	462	4	122	229	8 642		
III	29	299	2	7	45	1 290	10	32	3	464	15	104	22	43	—	—	124	1 788		
<i>Vararikon tehneet ja toimintansa lopettaneet osakeyhtiöt — Aktiebolag, vilka gjort konkurs, samt upplösta aktiebolag Joint stock companies entered into bankruptcy, and dissolved</i>																				
1953....	31	23	9	4	164	1 552	35	151	28	954	32	50	78	55	1	30	337	1 719		
1954....	31	20	13	3	178	237	46	33	33	143	22	27	89	35	—	—	357	333		
1955....	31	58	12	4	174	163	41	75	35	31	18	20	113	53	—	—	366	347		
1956....	47	25	9	2	170	359	44	34	6	5	24	60	120	201	—	—	398	659		
1957....	38	54	8	2	237	1 475	65	35	15	1 249	22	72	111	84	2	1	449	1 704		
1957 III	7	16	1	0	50	89	10	6	3	10	6	17	19	8	—	—	90	133		
IV	6	1	2	0	63	1 255	17	8	5	1 210	6	6	37	28	1	0	127	1 300		
1958 I	8	23	2	2	56	86	20	19	5	6	3	3	38	21	—	—	116	138		
II	5	20	3	1	48	65	12	13	7	13	6	5	37	20	1	0	110	117		
III	6	9	—	—	40	53	8	5	10	16	4	22	17	14	—	—	71	100		

¹⁾ Tähän sisältyvät myös kalastus, hotelli- ja ravintolaliike, arkkitehti-, asiantuntija- ja insinööritoimistot, elokuvateatterit ym.
²⁾ Häri ingår även fiskeri, hotell- och restaurangrörelser, arkitektur-, advokat- o. ingenjörbyråer m.m.
³⁾ Including also fisheries, hotels and restaurants, architects' bureaux, lawyers and solicitors, engineering offices, cinemas etc.

43. Vireille pannut vararikot
Anhängiggjorda konkursmål
Bankruptcies

Vuosi ja neljännes År och kvartal Year and quarter	Yksityishenkilöt Privatpersoner Private persons					Osakeyhtiöt Aktiebolag Joint stock companies					Muut yhteisöt Andra sammanslutningar Others					Kalklaan Inalles Total
	Maanviljelys Jordbruk Agriculture	Kauppa Handel Commerce	Teollisuus Industri Manufacture	Muut Övriga Others	Yhteensä Summa Total	Maanviljelys Jordbruk Agriculture	Kauppa Handel Commerce	Teollisuus Industri Manufacture	Muut Övriga Others	Yhteensä Summa Total	Maanviljelys Jordbruk Agriculture	Kauppa Handel Commerce	Teollisuus Industri Manufacture	Muut Övriga Others	Yhteensä Summa Total	
	<i>Luku — Antal — Number</i>															
1951....	—	1	6	147	154	—	4	46	32	82	—	—	—	3	3	239
1952....	2	35	18	178	233	—	21	133	38	192	—	—	1	3	4	429
1953....	3	111	47	217	378	—	40	136	57	233	—	—	—	1	1	612
1954....	7	210	87	383	687	—	57	205	58	320	—	—	1	2	3	1 010
1955....	8	179	93	330	610	—	58	139	37	234	—	3	1	1	5	849
1956....	25	271	141	210	647	—	135	112	57	304	—	11	8	3	22	973
1957....	18	288	115	232	653	—	137	171	59	367	—	9	19	9	37	1 057
1955 I	—	66	33	99	198	—	10	42	7	59	—	—	—	—	—	257
II	4	37	14	80	135	—	19	34	11	64	—	—	—	—	—	199
III	—	32	32	70	134	—	10	19	7	36	—	3	—	—	3	173
IV	4	44	14	81	143	—	19	44	12	75	—	—	1	1	2	220
1956 I	8	52	29	66	155	—	45	30	20	95	—	4	4	1	9	259
II	4	71	47	46	168	—	27	22	9	58	—	3	2	—	5	231
III	7	61	30	53	151	—	32	28	11	71	—	1	2	1	4	226
IV	6	87	35	45	173	—	31	32	17	80	—	3	—	1	4	257
1957 I	6	90	42	82	220	—	33	37	24	94	—	4	5	4	13	327
II	3	70	29	49	151	—	31	35	15	81	—	1	7	2	10	242
III	5	64	24	52	145	—	23	56	13	92	—	2	3	2	7	244
IV	4	64	20	49	137	—	50	43	7	100	—	2	4	1	7	244
*1958 I	3	76	30	62	171	—	32	39	12	83	—	7	3	1	11	265
II	8	53	27	27	115	—	35	28	12	75	—	4	7	—	11	201
III	2	51	11	32	96	—	34	24	4	62	—	4	—	1	5	163

44. Valtionvelka
Statsskulden
State debt

Suomen Pankin taloustieteellisen tutkimuslaitoksen laskelmien mukaan
Enligt beräkningar utförda av Finlands Banks institut för ekonomisk forskning
Calculated by the Bank of Finland Institute for Economic Research

	1955	1956	1957	1958 VIII	1958 IX	1958 * X
	Mrd. mk — 1 000 million markkas					
Lainat — Lån — Loans	54.1	54.3	72.8	71.6	71.0	70.9
IMF:lle annetut velkakirjat — Åt IMF utfärdade skuldsedlar — Promissory notes given to IMF	7.2	7.2	9.0	9.0	9.0	9.0
Ulkomainen velka — Utländsk skuld — External debt	61.3	61.5	81.8	80.6	80.0	79.9
Lainat — Lån — Loans	43.0	50.7	52.9	50.7	51.5	52.6
Vekseliluotto — Växelkredit — Bills	—	—	—	3.3	4.3	5.3
Korvausobligaatit ja niiden kaltaiset velkasitoumukset ¹⁾ — Ersättningsobligationer och dylika skuldförbindelser ¹⁾ — Indemnity bonds and similar commitments ¹⁾	6.8	7.1	7.4	7.4	7.3	7.3
Investointitilit — Investeringsräkningar — Investment accounts	0.6	1.7	1.7	1.7	1.6	1.4
Kassavelka (netto) — Kassaskuld (netto) — Cash debt (net)	5.3	7.1	7.9	—2.3	—7.4	..
Nettovelka Suomen Pankille — Nettoskuld till Finlands Bank — Net debt to Bank of Finland	12.0	9.3	10.4	—2.8	—8.9	—6.9
Lyhytaikainen velka Postisäästöpankille — Kortfristig skuld till Postsparebanken — Short-term debt to Post Office Savings Bank	16.8	21.0	17.2	13.7	20.8	..
Minus: Kassavarat — Kassamedel — Cash holdings	—23.5	—23.2	—19.7	—13.2	—19.3	..
Kotimainen velka — Inhemsk skuld — Internal debt	55.7	66.6	69.9	60.8	57.3	..
Koko velka — Hela skulden — Total debt	117.0	128.1	151.7	141.4	137.3	..

¹⁾ Ilman indeksikorotuksia.

²⁾ Utan index tillägg.

³⁾ Excluding index premiums.

45. Valtion kassatulot
Statens kassainkomster
Cash revenue of the State

Suomen Pankin taloustieteellisen tutkimuslaitoksen laskelmien mukaan — Enligt beräkningar utförda av Finlands Banks institut för ekonomisk forskning — Calculated by the Bank of Finland Institute for Economic Research

Tulot — Inkomster — Revenue	1955	1956	1957	1957 I—IX	1958 I—IX	1958 IX
	Mrd. mk — 1 000 million markkas					
Tulo- ja omaisuusvero (netto) ¹⁾ — Inkomst- och förmögenhetsskatt (netto) ¹⁾ — Income and property tax (net) ¹⁾	47.9	59.1	64.5	46.3	40.6	0.9
Bruttotuotto — Bruttoavkastning — Gross receipts	100.7	117.4	132.5	93.5	90.6	14.2
Veronpalautukset ja kuntien osuudet — Skatterestitution och kommunernas andelar — Refunds and share of communes	- 52.8	- 58.3	- 68.0	- 47.2	- 50.0	- 13.3
Muut välittömät verot — Övriga direkta skatter — Other direct taxes	1.0	1.0	1.3	1.6	0.9	0.2
Liikevaihtovero — Omsättningsskatt — Purchase tax	49.8	60.5	69.7	46.7	46.8	4.8
Tuontitulli — Importtull — Import duties	26.3	40.4	40.7	29.2	29.4	3.4
Tulot Oy Alkoholi- ja Ab:sta ¹⁾ — Inkomster från Oy Alkoholliike Ab ¹⁾ — Revenue from the Alcohol Monopoly ¹⁾	19.5	20.0	21.3	15.7	16.3	4.2
Tupakkavalmistevero — Accis på tobak — Excise duty on tobacco	11.2	13.2	15.1	10.6	12.7	1.6
Makeisvalmistevero — Accis på sötsaker — Excise duty on sweets	1.8	1.9	2.0	1.5	1.2	0.1
Nestemäisten polttoaineiden valmistevero — Accis på flytande bränsle — Excise duty on liquid fuel	—	—	0.1	—	3.7	0.7
Auto- ja moottoripyörävero — Skatt på bilar och motorcyklar — Tax on automobiles and motor cycles	—	—	—	—	1.4	0.1
Muut välilliset verot — Övriga indirekta skatter — Other indirect taxes	2.2	2.2	3.2	1.8	1.9	0.2
Leimaverot — Stämpelskatt — Stamp duties	8.2	8.9	10.4	8.0	9.0	0.8
Vientimaksut — Exportavgifter — Levy on export proceeds	—	—	3.6	—	14.1	0.7
Työnantajan lapsilisä- ja kansaneläkemaksut — Arbetsgivarnas barnbidrags- och folkpensionspremier — Employers' payments for child allowances and national pensions	20.9	21.5	20.9	15.5	17.2	2.0
Nettotulo rahastojen hinnantasaustoisista — Nettoinkomst av prisutjämning genom fonder — Net receipts of price equalization by extra-budgetary funds	7.6	—	6.0	5.8	4.3	-0.0
Muut veronluontoiset tulot — Övriga inkomster av skattenatur — Other revenue similar to taxes	3.8	3.9	4.4	2.9	2.8	0.4
Veronluontoiset tulot — Inkomster av skattenatur <i>Taxes and similar revenue</i>	200.2	232.6	263.2	185.6	202.3	20.1
Korot ja osingot — Räntor och dividender — Interest and dividends	3.8	4.5	5.6	3.2	3.7	0.2
Liikerytysten nettovoitto — Affärsföretagens nettovinst — Net profit of State enterprises	3.9	—	0.3	—	1.0	1.0
Muut varsinaiset tulot — Övriga egentliga inkomster — Other current revenue	6.7	8.4	8.1	6.7	6.7	1.3
Varsinaiset tulot — Egentliga inkomster — Current revenue	214.6	245.5	277.2	195.5	213.7	22.6
Lainojen kuoletukset, omaisuuden myynnit ja liikerytysten poistot — Återbetalning av lån, försäljning av egendom och affärsföretagens avskrivningar — Repayment of loans, sales of property, and depreciation by State enterprises	4.9	4.9	6.2	4.1	4.8	0.5
Varastojen vähennys (netto) — Minskning av förråd (netto) — Decrease in inventories (net)	0.1	—	0.4	1.1	5.4	0.8
Muut pääomatulot — Övriga kapitalinkomster — Other capital revenue	—	0.9	—	—	—	—
Pääomatulot — Kapitalinkomster — Capital revenue	5.0	5.8	6.6	5.2	10.2	1.3
Tulot (paitsi lainat) — Inkomster (exkl. lån) — Revenue (excl. loans)	219.6	251.3	283.8	200.7	223.9	23.9
Ulkomaiset lainat — Utländska lån — External loans	2.6	2.0	0.0	0.0	—	—
Kotimaiset lainat — Inhemiska lån — Internal loans	10.8	11.9	7.8	6.8	5.7	1.3
Lainat — Lån — Loans	13.4	13.9	7.8	6.8	5.7	1.3
Vekseliluotto — Växelkredit — Bills	- 0.5	—	—	—	+ 4.3	+ 1.0
Vieraat varat — Främmande medel — Private funds	+ 1.9	+ 1.4	- 0.3	+ 0.2	- 0.2	- 0.2
Kassavelka (netto) — Kassaskuld (netto) — Cash debt (net)	+ 0.9	+ 1.9	+ 0.2	+ 8.3	- 15.6	- 5.1
Vajaus (+) tai ylijäämä (-) — Underskott (+) eller överskott (-) — Deficit (+) or surplus (-)	+ 2.3	+ 3.3	- 0.1	+ 8.5	- 11.5	- 4.3
Yhteensä — Summa — Total	235.3	268.5	291.5	216.0	218.1	20.9

¹⁾ Tulot Oy Alkoholiliike Ab:sta sisältävät myös yhtiön maksaman tulo- ja omaisuusveron.

²⁾ Inkomsterna från Oy Alkoholiliike Ab omfattar även av bolaget erlagd inkomst- och förmögenhetsskatt.

³⁾ The revenue from the Alcohol Monopoly includes the income and property tax paid by it.

46. Valtion kassamenot
Statens kassautgifter
Cash expenditure of the State

Suomen Pankin taloustieteellisen tutkimuslaitoksen laskelmien mukaan — Enligt beräkningar utförda av Finlands Banks institut för ekonomisk forskning — Calculated by the Bank of Finland Institute for Economic Research.

Menot — Utgifter — Expenditure	1955	1956	1957	1957	1958	1958
	Mrd. mk — 1 000 million markkas					
				I—IX	I—IX	IX
Valtionvelan korot — Räntor på statsskuld — Interest on State debt	5.4	5.6	6.6	5.3	5.9	1.0
Liikeryitysten nettotappio — Affärsföretagens nettoförlust — Net loss of State enterprises	—	1.2	—	1.2	—	—1.9
Lapsilisät — Barnbidrag — Child allowances	19.7	19.9	20.2	14.8	15.2	0.1
Valtion osuus kansaneläkkeistä ¹⁾ — Statens andel i folkpensionerna ¹⁾ — The State's share in national pensions ¹⁾	5.0	5.6	12.3	8.8	5.9	0.7
Kansaneläkemaksujen siirto KEL:lle — Överföring av folkspensionspremier till FPA — Transfer of national pension premiums to National Pensions Fund	3.8	4.7	5.5	4.3	5.7	1.6
Sotainvalidikorvaukset — Ersättning till krigsinvaliderna — Compensation to war-disabled	6.3	7.6	7.3	5.5	5.5	0.5
Korvausobligatioiden ja Holding-osuustodistusten kuoletuksien indeksikorotuksineen — Amorteringar (inkl. indextillägg) av ersättningsobligationer och Holding-andelsbevis — Redemption (incl. index premiums) of indemnity bonds and Holding certificates	11.2	1.4	0.9	0.5	0.9	0.1
Tukipalkkiot — Subventioner — Subsidies	25.5	32.6	24.3	18.6	18.8	3.0
Nettomeno-rahastojen hinnantasaustoisista — Nettoutgift för prisutjämning genom fonder — Net payments on price equalization by extra-budgetary funds	—	2.4	—	—	—	—
Maatalouden tukeminen ja asutustoiminta — Lantbruksunderstöd och kolonisationen — State aid to agriculture	5.6	5.5	5.4	2.8	3.4	0.9
Valtionapu kansa- ja oppikouluille — Statsbidrag till folk- och lärodomsskolor — State aid to communal and private schools	13.3	18.7	19.2	14.4	16.2	1.3
Maanteiden kunnossapito — Underhåll av landsvägar — Maintenance of roads	6.1	6.9	7.9	4.8	4.7	0.7
Muut varsinaiset menot — Övriga egentliga utgifter — Other current expenditure	66.4	80.0	90.4	61.1	65.4	8.0
Varsinaiset menot — Egentliga utgifter — Current expenditure	168.3	192.1	200.0	142.1	147.6	16.0
Reaalisisjoitukset — Realinvesteringar — Real investments	32.8	40.4	52.9	38.8	40.0	3.4
Siitä työttömyysmäärärahoihin — Därav med arbetslöshetsanslag — Of which by unemployment grants	16.0	22.7	30.8	24.5	23.6	1.0
Varmuusvarastojen lisäys — Ökning av säkerhetsupplagen — Increase in security stocks	—	—	—	—	1.8	1.2
Muiden varastojen lisäys (netto) — Ökning av andra föräd (netto) — Increase in other inventories (net)	—	0.6	—	—	—	—
Osakeostot — Aktieköp — Purchases of shares	2.5	3.0	2.4	1.7	0.0	0.0
Osuudet kansainvälisiin rahalaitoksiin — Andelar i internationella penninganstalter — Subscriptions to IMF and IFC	1.2	0.1	0.8	0.8	—	—
Lainananto — Utläning — Lending	22.8	25.4	26.5	25.6	19.6	—0.9
Muut pääomamenot — Övriga kapitalutgifter — Other capital expenditure	1.7	0.8	1.0	—	—	—
Pääomamenot — Kapitalutgifter — Capital expenditure	61.0	70.3	83.6	66.9	61.4	3.7
Menot (paitsi kuoletuksien) — Utgifter (exkl. amorteringar) — Expenditure (excl. redemption)	229.3	262.4	283.6	209.0	209.0	19.7
Ulkomaiset kuoletuksien — Utländska amorteringar — Redemption of external loans	2.1	1.9	2.3	1.7	2.2	0.6
Kotimaiset kuoletuksien — Inhemiska amorteringar — Redemption of internal loans	3.9	4.2	5.6	5.3	6.9	0.6
Kuoletuksien — Amorteringar — Redemption	6.0	6.1	7.9	7.0	9.1	1.2
Yhteensä — Summa — Total	235.3	268.5	291.5	216.0	218.1	20.9

¹⁾ Vuoden 1956 loppuun: vanhuusavustukset ja kansaneläkkeiden lisäeläkkeet.

²⁾ Till slutet av 1956: Alderdomsunderstöd och tillägg till folkpensionerna.

³⁾ Up to the end of 1956: old age allowances and supplementary national pensions.

47. Kansantulo — Nationalinkomsten — National income

Vuosi År Year	Nettokansantuote tuotantokustannushintaan — Nettonationalprodukt till produktionskostnad Net domestic product at factor cost									
	Maatalous Lantbruk Agriculture	Metsästys ja kalastus Jakt och fiske Hunting and fishing	Metsä- talous Skogsbruk Forestry	Teollisuus ja käsityö Industri o. hantverk Manufacturing and handicrafts	Rakennus- toiminta Byggnads- verksamhet Construc- tion	Liikenne Samfärdsel Transport and communi- cation	Kauppa, pankit, vakuutus Handel, banker, försäkringar Commerce, banking, insurance	Julkinen toiminta Offentlig verksamhet General government	Muut pal- velukset Övriga tjänster Other services	Yleiset vä- hennykset Allmänna avdrag General deduction items
	Mrd. mk — 1 000 million markkas									
1926	4.13	0.11	2.79	4.41	0.86	0.90	2.26	1.37	2.22	0.65
1936	4.86	0.16	3.20	6.39	0.99	1.43	2.88	2.04	2.50	0.67
1937	5.57	0.19	4.52	7.88	1.30	1.69	3.36	2.20	2.61	0.71
1938	5.73	0.20	4.89	7.65	1.46	1.77	3.65	2.35	2.81	0.77
1939	6.10	0.18	4.27	7.23	1.62	2.03	3.72	2.71	2.95	0.80
1940	6.19	0.22	3.98	7.49	1.61	2.09	4.12	6.13	2.88	0.96
1941	6.45	0.27	5.66	9.53	1.88	2.07	4.76	8.83	2.99	1.45
1942	7.63	0.43	7.26	11.81	1.91	2.48	5.67	11.24	3.12	1.56
1943	10.93	0.42	9.38	16.05	2.29	3.01	6.85	13.20	3.42	1.41
1944	11.89	0.46	9.14	16.79	2.29	2.86	7.83	17.42	3.75	2.06
1945	21.03	0.71	14.22	29.47	5.02	4.79	12.01	9.45	4.62	2.14
1946	27.77	1.79	29.18	47.25	8.33	8.65	18.83	11.69	5.89	3.01
1947	51.91	2.11	30.73	65.39	14.54	13.19	25.67	17.36	7.88	4.44
1948	64.94	2.54	36.21	98.53	20.40	18.05	37.57	24.51	10.03	6.00
1948 ²⁾	61.24	2.54	34.20	96.53	23.64	19.26	32.51	24.59	12.27	—
1949	54.03	2.06	26.80	104.97	30.27	22.60	38.88	27.66	15.41	—
1950	63.42	2.21	37.55	132.13	37.66	29.15	53.33	40.26	19.63	—
1951	77.69	2.18	91.62	202.80	51.62	41.32	70.46	50.72	26.46	—
1952	79.83	2.87	73.88	194.52	56.38	41.90	76.79	55.29	31.53	—
1953	83.03	3.33	62.94	193.70	60.16	42.34	77.02	59.19	33.67	—
1954	81.69	3.61	79.00	221.08	65.61	45.60	82.42	62.54	40.45	—
1955	87.13	4.42	92.48	248.75	70.22	55.95	93.13	72.75	45.10	—
1956	107.91	4.48	82.81	271.25	84.36	68.07	105.80	88.97	54.24	—
*1957	99.55	4.70	81.19	284.41	87.62	74.14	111.48	98.70	59.64	—

Vuosi År Year	Nettokansantuote tuotantokustannushintaan Nettonationalprodukt till produktionskostnad Net domestic product at factor cost	Nettokansantuote markkinahintaan ¹⁾ Nettonationalprodukt till marknadspris ¹⁾ Net domestic product at market prices ¹⁾	Bruttokansantuote markkinahintaan Bruttonationalprodukt till marknadspris Gross domestic product at market prices	Reaalikansantuote indeks Index för den reala nationalprodukten Index of real domestic product	Tuotantoindeksijä Produktionsindexserier Indices of production			
					Maatalous Lantbruk Agriculture	Metsä- talous Skogsbruk Forestry	Teollisuus Industri Industry	Rakennus- toiminta Byggnads- verksamhet Construction
	Mrd. mk — 1 000 million markkas							
1926	18.40	19.79	..	64	65	97	47	63
1936	23.78	26.17	..	90	89	107	83	84
1937	28.61	31.27	..	99	97	118	97	95
1938	29.74	32.54	..	100	100	100	100	100
1939	30.01	32.76	..	97	101	82	98	103
1940	33.75	36.44	..	86	79	61	73	80
1941	40.99	46.09	..	91	66	68	75	74
1942	49.99	58.02	..	95	64	67	78	61
1943	64.14	73.86	..	104	73	72	89	60
1944	70.37	79.61	..	102	66	61	83	53
1945	99.18	108.30	..	87	62	67	87	91
1946	156.37	181.50	..	98	67	110	105	105
1947	224.34	254.08	..	104	70	100	117	132
1948	306.78	359.91	395.72	111	84	84	133	138
	1948 = 100							
1949	322.68	382.09	425.05	105	114	79	105	117
1950	415.34	482.79	536.28	111	116	86	113	120
1951	614.87	706.45	784.99	122	120	107	131	122
1952	612.99	716.74	803.80	121	119	103	125	121
1953	615.38	714.71	815.32	123	122	90	133	137
1954	682.00	784.19	891.34	134	125	108	152	146
1955	769.93	866.47	986.40	143	115	116	169	146
1956	867.89	976.14	1 112.58	145	115	104	173	160
*1957	901.43	1 037.16	1 194.19	146	113	108	179	159

¹⁾ Nettokansantuote markkinahintaan = nettokansantuote tuotantokustannushintaan + välilliset verot — tukipalkkiot — ²⁾ Elinkeinojakoa on muutettu niin, että se entistä paremmin vastaa YK:n vahvistamaa kansainvälistä ryhmittelyä.

³⁾ Nettonationalprodukt till marknadspris = nettonationalprodukt till produktionskostnad + indirekta skatter — subventioner — ⁴⁾ Indelningen i näringsgrenar har ändrats så att den närmare motsvarar den av FN fastslagna internationella grupperingen.

⁵⁾ Net domestic product at market prices = net domestic product at factor cost + indirect taxes — subsidies.

48. Poliisin tietoon tulleet rikokset sekä juopumuspidätykset — Brott, som kommit till polisens kännedom samt anhållanden för fylleri
Offences known to the police and persons taken into custody for drunkenness

Rikoksiin sisältyvät vuoden 1954 alusta lähtien myös tulliviranomaisten tietoon tulleet tullirikokset
 Bland brotten här från ingången av år 1954 medräknats också tullbrott, som kommit till tullmyndigheternas kännedom
Offences against custom-law, known to the custom authorities are included since 1954

Vuosi ja kuukausi År och månad Year and month	Kaikki rikokset Samtliga brott <i>All offences</i>	Väkivalta- virka- miestä vastaan Våld mot tjänsteman <i>Assault against a state official</i>	Haitanteko- virka- miehelle Hindrande av tjänste- man <i>Impeding a state official in the discharge of his duty</i>	Siveelli- syy- rikokset Sedlighets- brott <i>Moral offences</i>	Asiakirjan väärrens- ning Förfalsk- ning av urkund <i>Falsifica- tion of document</i>	Sala- kultetus Luren- drejeri <i>Smuggling</i>	Syyttee- seen johtanut juopumus Fylleri, som lätt till åtal <i>Drunkenness leading to prosecution</i>	Murha, täytetty rikos Mord, full- bordat brott <i>Murder, completed crime</i>	Tappo tai kuoleman aihentu- nut pahoin- pitely Dråp eller misshandel med dödlig påföljd <i>Man- slaughter or wounding occasioning death</i>	Muu pahoin- pitely Annan misshandel <i>Other wounding</i>	Lapsen- murha- Barna- mord <i>Infanticide</i>
1952....	226 954	484	1 299	737	754	..	69 938	38	94	6 154	27
1953....	243 154	509	1 222	667	894	..	68 917	50	74	6 021	26
1954....	237 899	475	1 227	739	852	1 571	67 158	40	76	6 210	19
1955....	234 618	449	1 220	670	854	1 921	71 064	39	71	5 941	20
1956....	242 112	482	1 170	730	899	1 883	70 489	23	80	5 528	16
1957....	261 559	445	1 180	726	1 132	1 826	73 610	25	74	5 499	23
1957 VII	22 629	40	92	81	57	143	6 683	—	2	488	—
VIII	24 583	45	92	47	109	157	7 468	2	9	481	2
IX	22 248	39	85	72	60	124	6 297	3	10	500	3
X	24 681	56	118	78	111	197	6 303	3	5	493	3
XI	21 239	47	103	53	76	137	5 300	5	5	472	1
XII	19 297	39	103	48	92	128	5 114	2	10	445	3
*1958 I	18 510	26	104	57	115	105	4 161	4	8	351	1
II	18 287	35	94	39	138	119	4 650	1	7	362	2
III	19 053	28	74	48	170	87	5 111	1	4	365	—
IV	21 554	34	97	83	123	112	5 679	1	4	439	—
V	21 020	38	107	80	109	93	5 817	1	4	437	—
VI	21 345	39	81	53	83	84	6 546	3	5	388	—
VII	23 275	40	97	84	95	110	6 658	5	4	471	3
VIII	26 227	47	120	74	105	99	7 762	6	9	539	3
IX	26 414	58	95	90	104	169	6 828	2	7	500	—

Vuosi ja kuukausi År och månad Year and month	Varkaus, näpistämi- nen, murto Stöld, snatteri, inbrott <i>Larceny, petty larceny, breaking</i>	Kavaltami- nen Försnill- ning <i>Embezzle- ment</i>	Ryöstö Rån <i>Robbery</i>	Varastetu- n tavar- an kätke- minen Döljande av tjuv- gods <i>Receiving of stolen goods</i>	Petos Bedrägeri <i>Fraud</i>	Väkijuo- mien luv- aton val- mistus Olovlig till- verkning av alko- holdrycker <i>Illicit distillation of spirits</i>	Väkijuo- mien luv- aton myynti Olovlig för- säljning av alkohol- drycker <i>Illicit sale of spirits</i>	Väkijuo- mien luv- aton maa- hantuonti Olovlig in- försel av alkohol- drycker <i>Illicit import of spirits</i>	Muut väki- juomalakia vastaan tehdyt rikokset Övriga brott mot lagen om alkohol- drycker <i>Other offen- ces against the Law on Alcoholic Beverages</i>	Moottori- ajoneuvo- liikenne- rikokset Brott mot bestäm- melser ang. trafik med motor- fordon <i>Offences against Driving Regula- tions</i>	Juopumus- pidätykset ilman syytetä Fylleri- anhållan- den utan åtal <i>Arrests for drunkenness without prosecution</i>
1952....	22 585	2 304	265	469	6 155	1 100	2 826	..	6 902	43 965	69 688
1953....	24 774	2 766	211	445	6 072	1 402	3 323	..	5 055	55 395	65 463
1954....	22 558	2 564	221	276	6 631	1 565	3 249	635	5 574	53 906	60 217
1955....	22 216	2 480	186	276	5 987	1 143	3 349	1 243	5 275	65 366	59 362
1956....	25 606	2 232	186	262	6 414	1 365	2 637	1 604	5 192	71 449	55 035
1957....	29 737	2 632	204	359	7 097	1 142	2 937	1 950	6 019	77 475	53 063
1957 VII	3 020	181	18	24	563	105	180	174	445	6 827	4 389
VIII	3 338	234	23	19	565	171	182	196	538	7 001	4 671
IX	3 237	196	22	31	662	109	223	149	506	5 932	4 223
X	3 094	317	18	35	670	146	321	161	603	6 975	4 387
XI	2 603	278	16	40	557	90	279	186	509	5 724	3 867
XII	2 351	198	13	54	495	96	252	144	542	5 008	3 884
*1958 I	1 820	229	14	44	793	102	260	94	379	5 281	3 189
II	1 857	210	13	43	665	65	205	86	364	5 313	3 590
III	1 891	210	11	44	607	43	245	89	377	6 404	3 861
IV	2 273	179	14	53	513	106	334	74	562	7 064	4 075
V	2 690	226	9	27	549	106	239	80	406	6 298	3 946
VI	2 742	176	17	22	469	130	182	73	612	6 111	4 003
VII	3 180	215	28	30	520	117	185	80	468	7 241	4 357
VIII	3 650	209	32	36	655	168	271	134	612	7 120	4 977
IX	3 584	199	20	38	734	219	293	142	565	7 772	4 639

49. Ilmoitetut sairaustapaukset — Anmälda sjukdomsfall — Registered cases of illness

Numerointi Lääkintöhallituksen 19. 3. 1952 vahvistaman kuolinsyyntimistön mukaan
 Numreringen enligt den av Medicinalstyrelsen 19. 3. 1952 fastställda dödsorsaksnomenklaturen
 Coding according to the List of Causes of Death approved by the Medical Board of Finland on March 19, 1952

Vuosi ja kuukausi År och månad Year and month	Hengityselinten tuberkuloosi Tuberkulos i respirationsorganen <i>Tub. organorum respirationis</i>		Kuppa — Syfilis — <i>Syphilitis</i>						Tippuri Dröppel <i>Gonorrhoea</i>		Lavan- tauti Tyfus <i>Typhus abdominalis</i>	Pikku- lavan- tauti Paratyfus <i>Paratyphus</i>	Puna- tauti Rödsot <i>Dysentaria</i>
			Synnynnäinen Medfödd <i>Congenita</i>		Varhaisasteinen Tidig <i>Recens</i>		Myöhäisasteinen Sen <i>Tarda</i>		Mp. Mk. M.	Np. Kvk. F.			
	Mp. Mk. M.	Np. Kvk. F.	Mp. Mk. M.	Np. Kvk. F.	Mp. Mk. M.	Np. Kvk. F.	Mp. Mk. M.	Np. Kvk. F.					
(N:o 001—008)		(N:o 020—028)						(N:o 030)		(N:o 040)	(N:o 041)	(045—048)	
1952	10 853		7	12	79	60	247	420	3 788	1 234	59	557	21
1953	10 437		12	7	44	24	185	277	3 962	1 225	90	649	17
1954	8 779		5	3	39	18	122	189	4 269	1 416	123	1 471	25
1955	8 083		1	1	22	8	116	129	4 214	1 398	114	1 277	47
1956	7 503		—	—	22	9	63	85	3 641	1 079	71	1 117	31
1957	3 330	2 008	—	—	16	5	61	61	3 645	971	80	625	5
1957 IX	274	181	—	—	—	1	6	6	382	130	4	62	1
X	253	155	—	—	—	1	5	9	340	111	6	98	—
XI	260	200	—	—	2	—	5	1	281	67	5	34	1
XII	297	155	—	—	2	—	2	3	235	65	6	32	2
1958 I	204	112	—	—	1	2	4	3	255	89	1	27	—
II	412	251	—	—	3	2	4	9	191	69	—	44	—
III	389	228	—	—	1	—	9	6	243	85	21	49	1
IV	400	237	—	—	1	—	3	4	277	83	18	34	3
V	406	262	—	—	3	2	1	7	264	58	22	36	1
VI	324	227	—	—	5	3	7	2	249	65	3	62	—
VII	235	175	—	—	—	—	2	5	333	75	5	56	—
VIII	300	199	—	—	1	—	2	3	366	80	9	240	2
IX	285	169	—	—	1	—	3	4	410	98	7	87	—
X	333	190	—	—	—	—	3	3	380	105	3	32	—

Vuosi ja kuukausi År och månad Year and month	Tuli- rokko Scharla- kansfeber <i>Scarlatina</i>	Nieliurisa- tulehdus Angina <i>Angina streptococcica</i>	Kurkku- määtä Difteri <i>Diphtheria</i>	Hinku- yskä Kikhosta <i>Pertussis</i>	Kulikutau- din luont. aivokalvon- tulehdus Epidemisk hjärnhinne- inflammation <i>Meningitis epidemica, meningococcica</i>	Lapsihalvaus Barnförlamning <i>Poliomyelitis anterior acuta</i>		Tuhka- rokko Mässling <i>Morbilli</i>	Vesi- rokko Vatt- koppor <i>Vari-cellae</i>	Sikotauti Pässjuka <i>Parotitis epidemica infectiosa</i>	Tarttuva kelta- tauti Smittosam gulsoit <i>Hepatitis infectiosa</i>	Lapa- mato Band- mask <i>Diphyllo- bothriasis</i>
						Yhteensä Summa Total	Halvaan- tuneita Med förlamning Cum paralyysi					
1952	15 296	86 268	365	18 969	77	82	..	30 996	12 460	11 129	3 683	..
1953	10 880	81 402	284	31 956	82	316	..	17 147	12 090	18 904	3 938	..
1954	13 347	96 985	136	6 821	91	790	..	37 066	13 178	13 782	6 564	19 087
1955	9 205	93 344	64	3 534	85	370	327	20 040	13 631	10 614	6 893	29 356
1956	10 452	113 364	29	3 430	88	766	619	23 094	16 439	17 384	7 212	32 483
1957	5 473	104 904	7	22 610	56	94	81	43 335	13 985	12 021	6 096	34 619
1957 IX	205	8 833	1	2 367	3	14	6	839	438	356	542	2 380
X	337	8 857	—	1 584	5	7	5	1 172	1 311	442	593	2 657
XI	431	8 883	—	1 323	4	6	6	1 064	1 608	541	419	2 377
XII	410	9 626	1	1 435	1	3	3	1 326	1 411	793	370	2 313
1958 I	478	10 282	—	1 606	1	1	1	2 000	1 551	1 516	401	2 644
II	421	9 700	1	1 437	4	1	1	2 435	1 495	1 882	370	2 956
III	452	9 535	—	727	2	—	—	2 597	1 206	2 522	318	3 045
IV	380	8 585	1	680	5	25	21	2 902	1 070	2 199	257	2 525
V	326	9 379	1	412	2	27	20	3 051	1 413	2 480	267	3 118
VI	212	7 662	—	376	4	8	7	1 747	913	1 097	226	2 300
VII	142	7 021	—	230	5	6	5	727	480	671	202	2 209
VIII	154	8 121	—	285	7	3	2	361	457	557	240	2 354
IX	249	8 788	—	204	3	8	7	444	762	587	262	2 307
X	633	10 891	—	202	7	7	7	746	1 800	928	283	2 369

49. Ilmoitetut sairaustapaukset (jatk.) — Anmälda sjukdomsfall (forts.) — Registered cases of illness (cont.)

Vuosi ja kuukausi År och månad Year and month	Syyhy Skabb <i>Scabies</i>	Reumaattinen kuume (niveleru- matiami) Reuma- tisk feber (ledgångs- reumatism) <i>Febris rheumatica</i>	Vilustumis- taudit För- kylnings- sjukdomar <i>Infectio acuta na- sopharyn- geotrachea- lis</i>	Influ- ensa <i>Influenza</i>	Lohko- keuhko- kuume Kruppös lung- inflam- mation <i>Pneumo- nia lobaris</i>	Katarraal- nen keuh- kokuume Katarral lunginflam- mation <i>Broncho- pneumonia</i>	Äkillinen maha- ja suolitulehdus Akut mag- och tarminflammation <i>Gastroenteritis ecolitis non ulcerosa acuta</i>			Kuumeen keskenmeno Feberfria missfall <i>Abortus sepsi, toxicosi non indi- cata</i>	Kuumeen keskenmeno Febrilia missfall <i>Abortus infectus</i>	Lapsi- vuode- kuume Barn- sängs- feber <i>Sepsis puerpera- rum</i>
							Ikä alle 28 vrk. Ålder under 28 dygn <i>Age under 28 days</i>	Ikä 28 vrk. — 2 vuotta Ålder 28 dygn—2 år <i>Age 28 days to 2 years</i>	Ikä yli 2 vuotta Ålder över 2 år <i>Age over 2 years</i>			
	(N:o 135)	(N:o 400, 401)	(N:o 475)	(N:o 481)	(N:o 490)	(N:o 491)	(N:o 571, 0—1, 764)			(N:o 650)	(N:o 651)	(N:o 681)
1952	736	1 812	123 959	18 289	5 084	21 511	35 225			6 668	1 416	278
1953	420	1 896	134 853	159 898	5 736	27 290	43 502			6 727	1 433	235
1954	273	2 003	138 907	13 576	4 129	21 002	47 066			7 107	1 818	302
1955	208	2 312	188 430	129 048	4 192	22 782	2 431	16 493	35 094	5 648	1 778	273
1956	216	2 632	173 855	14 652	4 574	20 393	1 038	19 364	32 571	4 906	1 790	111
1957	213	2 381	208 037	664 512	6 681	31 228	301	16 946	27 601	4 851	1 841	23
1957 IX	19	184	15 538	2 379	254	1 449	14	1 510	2 900	411	157	2
X	34	172	17 675	211 434	545	3 031	30	1 079	1 712	430	153	—
XI	26	161	15 882	364 813	1 402	6 497	19	840	1 383	419	142	—
XII	15	180	20 071	50 719	889	4 439	15	840	1 530	419	125	1
1958 I	15	195	22 426	8 247	688	3 479	25	1 046	1 728	356	196	1
II	33	200	21 850	2 468	566	2 783	27	1 478	2 263	385	165	1
III	21	210	20 878	2 261	498	2 624	8	1 388	2 532	432	151	1
IV	25	219	20 845	3 832	505	2 494	11	1 580	2 890	394	162	4
V	10	192	20 540	4 752	490	2 655	19	1 404	2 596	389	177	2
VI	8	175	11 461	1 085	407	1 863	10	1 565	2 366	376	130	1
VII	17	217	8 441	480	280	1 167	20	1 623	2 730	370	145	2
VIII	19	184	9 344	531	211	960	7	1 901	3 038	380	178	—
IX	22	196	14 661	1 270	241	1 235	17	1 461	2 944	477	203	1
X	41	231	17 466	1 460	368	1 595	3	1 338	2 453	473	218	2

50. Kuolemansyyt — Dödsorsaker — Causes of death

Numerointi Lääkintöhallituksen 19. 3. 1952 vahvistaman kuolinsyynimistön mukaan
Numreringen enligt den av Medicinalstyrelsen 19. 3. 1952 fastställda dödsorsaksnomenklaturen
Coding according to the List of Causes of Death approved by the Medical Board of Finland on March 19, 1952

Vuosi ja kuukausi År och månad Year and month	Hengitys- elinten tuberku- loosi Tuberkulos i respira- tionsor- ganen <i>Tub. orga- norum respira- tionis</i>	Muu tuberku- loosi Annan tuberkulos <i>Tub. formae aliae</i>	Pahanlaa- tuiset kas- vaimet Maligna tumörer <i>Neoplas- mae maligna</i>	Keskus- hermoston verisuonis- ton sairaudet Centrala nervsyst. kärlsjuk- domar <i>Morbi e laes. vas. intracra- nialium</i>	Sydän- taudit Hjärtsjuk- domar <i>Morbi cordis</i>	Muut veren- kiertoelin- ten taudit Övriga sjukdomar i cirku- lationsor- ganen <i>Atii morbi org. circu- lationis</i>	Keuhko- kuume Lung- inflamma- tion <i>Pneumonia</i>	Raskaus- tillan yms. taudit Havande- skaps o.a.d. sjukdomar <i>Morbi gravidarum etc.</i>	Synny- näiset epä- muodostu- mat ym. Medfödda missbild- ningar <i>Malforma- tiones congenitae etc.</i>	Tapaturma Olyckshän- delse eller våda <i>Causa mortiferi</i>	Itsemurha Själv-mord <i>Suicidium</i>
1952	2 075	284	5 974	4 891	9 575	2 402	1 842	118	704	1 827	722
1953	1 684	164	6 157	4 942	9 494	2 563	1 951	121	786	2 058	722
1954	1 551	146	6 090	4 882	9 485	2 543	1 833	96	773	1 941	793
1955	1 653	120	6 185	5 103	10 304	2 667	1 920	94	827	2 013	846
1956	1 518	118	6 282	6 094	10 063	1 598	1 287	99	726	2 222	961
1957	1 564	85	6 618	5 913	9 947	1 424	1 690	77	687	2 341	949
1957 IV	137	9	546	540	849	117	174	2	65	153	88
V	146	8	566	499	848	133	162	8	55	180	106
VI	105	4	542	484	803	89	110	8	62	196	121
VII	127	11	582	489	768	116	186	6	65	336	83
VIII	113	9	525	399	662	103	87	7	61	229	86
IX	105	6	534	381	756	98	65	5	59	210	75
X	133	3	596	516	827	119	134	6	56	172	63
XI	150	7	540	502	915	112	172	4	38	203	73
XII	154	5	590	571	981	151	146	11	57	158	73
*1958 I	129	7	508	433	1 004	288	144	9	55	140	61
II	129	8	496	430	903	249	140	8	55	120	61
III	116	7	522	430	970	280	141	2	57	108	47
IV	94	8	509	453	949	290	165	2	59	113	68
V	98	9	512	440	910	250	153	10	59	144	91
VI	83	8	478	398	731	195	145	5	61	175	66
VII	97	7	516	420	797	254	137	4	60	213	98
VIII	88	7	568	416	822	204	68	8	64	211	78
IX	82	6	526	376	755	209	75	7	56	143	87

Evangelis-luterilaisten seurakuntien talous vuonna 1957

De evangelisk-lutherska församlingarnas ekonomi år 1957

Economy of the Evangelic-Lutheran parishes in 1957

Tilastotiedot seurakuntien taloustilastoa varten vuodelta 1957 on koottu ja käsitelty samalla tavalla kuin edellisenäkin vuotena (Tilastokatsauksia 1957:12). Tiedot saatiin kootuiksi kaikista seurakunnista. Yksityiskohtaiset tiedot menoista ja tuloista pääluokittain ja hiippakunnittain jaoteltuina esitetään tauluissa A ja B. Kansantaloudellisessa tiliasetelmassa, taulu C, on käyttöomaisuuden poistot arvioitu 1 %:ksi rakennusten palovakuutusarvoista.

Seurakuntien yhteenlasketut kokonaismenot v. 1957 olivat 8 268 milj. mk. Lisäys edelliseen vuoteen verraten oli 440 milj. mk eli 5.7 %. Menojen kasvua voidaan havaita kaikkien muiden paitsi Turun ja Kuopion hiippakuntien kohdalla. Seurakuntien kokonaistulot muodostuivat v. 1957 menoja hiukan suuremmiksi, niin että ylijäämää syntyi noin 38 milj. mk.

Varsinaisesta seurakunnallisesta toiminnasta johtuneet kustannukset on koottu tauluun C, tilille n:o 1. Kun kulumista vastaavat pääoman poistot luetaan mukaan, olivat ne yhteensä 5 233 milj. mk eli noin 7 % suuremmat kuin edellisenä vuonna. Kokonaisuutena ottaen lisäys on niin pieni, että vuoden aikana tapahtuneet hinnojen ja maksujen nousut hyvin riittäisivät sen selittämään. Esim. elinkustannusindeksin nousu oli noin 11 %. Tarkasteltaessa menojen jakautumista eri pääluokkiin on kuitenkin havaittavissa selviä viitteitä seurakunnallisen toiminnan tehostumisesta. Niinpä varsinaiseen seurakuntatyöhön käytettiin varoja lähes 22 % enemmän kuin edellisenä vuonna. Kulutustavarain ostoon, samoin kuin rakennusten ja hautausmaiden kunnossapitoon sen sijaan käytettiin rahaa verrattain säästeliäästi. Palkkausmenojen kasvu rajoittui pappien ja kanttorien osalta vain 6 %:iin, mikä osaksi johtuu siitä, että näiden lukumäärä näyttää hieman vähentyneen. Muille toimihenkilöille maksetut palkkasummat ovat nousseet suhteellisesti enemmän.

Seurakuntien omaisuudesta saadut vuokratulot sekä suoritetuista palveluksista perityt korvaukset (tulot hautausmaista, kanslia- yms. tulot) peittivät seurakunnallisen toiminnan suoranaista kustannuksista 13 %, edellisenä vuonna 11 %. Loppu jäi pääasiassa verotuloilla katettavaksi.

Päinvastoin kuin vuotuismenot vähenivät pääomamenot varsin huomattavasti, noin 7 %. Vähennys kohdistui yksinomaan talonrakennustoimintaan, johon kunnossapitotyöt mukaan laskien käytettiin varoja 402 milj. mk vähemmän kuin v. 1956. Muut pääomamenot kasvoivat hiukan, eniten lainojen lyhennykset. Lainojen korkoihin

De statistiska uppgifterna rörande församlingarnas ekonomi år 1957 har insamlats och bearbetats på samma sätt som i följ. (Statistiska översikter 1957:12). Uppgifter erhölls från samtliga församlingar. Detaljerade uppgifter om församlingarnas utgifter och inkomster, fördelade efter huvudtitlar och stift, lämnas i tabellerna A och B. Vid den nationalekonomiska kontouppställningen, tabell C, har avskrivningarna av driftskapitalet uppskattats till 1 % av byggnadernas brandförsäkringsvärde.

Församlingarnas sammanräknade totalutgifter år 1957 utgjorde 8 268 milj. mk. Ökningen från föregående år var 440 milj. mk eller 5.7 %. En utgiftsökning kan konstateras för samtliga stift, med undantag av Åbo och Kuopio. Församlingarnas totalinkomster år 1957 var något större än utgifterna; överskottet utgjorde c. 38 milj. mk.

Uppgifter om omkostnaderna för den egentliga församlingsverksamheten lämnas i tabell C, konto n:o 1. Om avskrivningen av driftskapitalet medräknas, var summan inalles 5 233 milj. mk eller c. 7 % större än föregående år. Såsom helhet betraktad är ökningen så obetydlig, att den lätt kan förklaras som en följd av pris- och avgiftsstegringen. Levnadskostnadsindexen t.ex. steg med c. 11 %. En granskning av utgiftsfördelningen på olika huvudtitlar visar dock tydligt att församlingsverksamheten blivit livligare. För det egentliga församlingsarbetet användes sålunda närmare 22 % mera medel än föregående år. Vid beviljandet av medel för inköp av konsumtionsvaror liksom även för underhåll av byggnader och begravningsplatser iaktogs däremot rätt stor sparsamhet. Stegningen av löneutgifterna var för prästers och kantorers del endast 6 %, vilket delvis torde bero på att deras antal något nedgätt. Beträffande övriga befattningshavare har lönesummorna ökat proportionellt sett mera.

Församlingarnas hyresinkomster samt ersättningar, för presterade tjänster (inkomster från begravningsplatser, kansliinkomster m.m.) täckte 13 % (11 % år 1956) av omkostnaderna för den egentliga församlingsverksamheten. Återstoden täcktes i huvudsak med skatteinkomster.

I motsats till årsutgifterna minskades kapitalutgifterna rätt märkbart, c. 7 %. Denna nedgång berör dock enbart husbyggnadsverksamheten, för vilken, inklusive utgifter för underhåll, användes c. 402 milj. mk mindre än år 1956. Övriga kapitalutgifter ökades något, av dem läneamorteringen mest. Ända upp till 11 % av skattein-

ja kuoletuksiin käytettiin peräti 11% kirkollisveron tuotosta. Pääomamenojen vähentymisestä huolimatta kasvoi pääomatulojen määrä noin 3%, eniten lainanotto. Pääomatalouden ilmeisestä keventymisestä huolimatta oli sen rahoitukseen käytettävä tulotilin ylijäämästä, siis lähinnä verotuloista, 265 milj. mk enemmän kuin v. 1956. Tämä tulos johtuu siitä, että rahoitussäästö tai vajoaus on tiliasetelmassa otettu pääomatilille todellisten menojen ja tulojen lisäksi. Vuoden 1956 tilinpäätös osoitti poikkeuksellisen suurta vajousta.

Verrattomasti tärkein tuloverä, kirkollisvero, tuotti noin 12% enemmän kuin v. 1956. Lisäys johtuu kokonaan veroäyrien lukumäärän kasvusta. Keskimääräinen vero-

täkterna användes till räntor och amorteringar av lån. Oaktat minskningen av kapitalutgifterna steg kapitalin-komsterna med c. 3% och av dem låneupptagningen mest. Trots den uppenbara lättningen i kapitalhushållningen var dess andel av överskottet på inkomstkontot, närmast då skatteinkomsterna, 265 milj. mk större än år 1956. Orsaken härtill är den, att finansieringsbehållningen eller underskottet, förutom faktiska utgifter och inkomster, antecknats i kontoupställningen på kapitalkontot. Bokslutet för år 1956 utvisade ett exceptionellt stort underskott.

Den ojämförligt viktigaste inkomstposten, kyrkoskat-ten, inbragte c. 12% mera än år 1956. Ökningen var helt och hållet en följd av tillväxten i antalet skattören.

A. Menot hiippakunnittain 1957 Utgifter stiftsvis 1957

	Hiippakunta — Stift							
	Turun Åbo	Tampereen Tammer- fors	Oulun Uleå- borgs	Mikkelin S:t Michels	Porvoon Borgå	Kuopion Kuopio	Lapuan Lappo	Yhteensä Summa
	1 000 mk							
1. Kirkollisten toimihenkilöiden palkat — Löner till kyrkliga befattningshavare	265 716	629 541	210 313	231 938	187 877	227 081	210 047	1 962 513
2. Yleishallinto — Allmän förvaltning	183 751	505 709	146 450	181 690	90 960	164 323	128 657	1 401 540
Palkat ja palkkiot — Löner och arvoden	41 211	123 835	43 136	54 216	26 558	53 232	34 181	376 369
Kanslia- ja arkistotarvikkeet — Kansli- och arkivmaterial	5 597	12 860	4 972	5 132	3 630	4 352	3 658	40 201
Veronkantokustannukset — Omkostnader för skatteuppbörd	9 800	28 314	11 836	8 858	6 015	7 181	6 156	78 160
Maksut kirkon keskusrahastoon — Avgifter till kyrkans centralfond	57 085	173 769	39 613	53 758	25 102	42 480	38 784	430 591
Muut menot — Övriga utgifter	70 058	166 931	46 893	59 726	29 655	57 078	45 878	476 219
3. Rakennukset — Byggnader	119 267	259 938	83 650	111 220	56 789	84 831	58 997	774 692
Vahtimestarien palkat — Löner till vaktmästare	18 138	32 775	13 744	17 054	5 412	9 055	6 378	102 556
Asuinrakennusten kunnossapito — Underhåll av bostadsbyggnader	16 778	32 249	25 201	19 833	18 997	19 148	15 660	147 866
Seurakuntarakennusten kunnossapito — Underhåll av församlingsbyggnader	27 977	79 316	16 815	38 555	14 298	29 590	17 409	223 960
Muut menot — Övriga utgifter	56 374	115 598	27 890	35 778	18 082	27 038	19 550	300 310
4. Hautausmaat — Begravningsplatser	58 441	196 367	42 697	63 916	25 956	44 010	46 587	477 974
Kunnossapito — Underhåll	36 891	141 375	23 621	46 167	18 614	32 290	28 393	327 351
Laajennus- ja perustamistyöt — Utvidgning och nyanläggning	17 811	45 210	17 092	12 503	5 514	8 467	16 072	122 669
Hautauskappelin kunnossapito — Underhåll av begravningskapell	3 739	9 782	1 984	5 246	1 828	3 253	2 122	27 954
5. Seurakuntatyö — Församlingsarbete	107 959	301 580	37 959	62 769	22 050	35 185	35 386	602 888
Seurakuntatyö — Församlingsarbete	94 240	282 724	30 516	53 212	14 799	29 533	28 484	533 508
Avustukset — Understöd	13 719	18 856	7 443	9 557	7 251	5 652	6 902	69 380
6. Rahoitusmenot — Finansieringsutgifter	73 625	144 380	73 265	63 486	32 738	78 407	63 638	529 539
Korot — Räntor	39 523	64 314	17 279	26 484	15 130	37 252	31 396	231 378
Verojen poistot ja palautukset — Avskrivning och återbäring av skatter	34 102	80 066	55 986	37 002	17 608	41 155	32 242	298 161
7. Pääomamenot — Kapitalutgifter	246 513	632 931	271 999	377 680	156 613	268 577	270 667	2 224 980
Uudet asuinrakennukset — Nya bostadsbyggnader	33 489	100 189	115 478	60 342	44 055	91 948	75 162	520 663
Uudet seurakuntarakennukset — Nya församlingsbyggnader	118 578	367 862	88 674	236 612	73 167	65 561	114 774	1 065 228
Kiinteän om. osto — Inköp av fast egendom	31 487	37 165	9 739	11 534	11 928	15 311	4 383	121 547
Irtaimiston osto — Inköp av lös egendom	10 074	29 695	6 315	13 569	11 453	8 749	8 835	88 690
Lainojen lyhennykset — Amortering av lån	52 885	98 020	51 793	55 623	16 010	87 008	67 513	428 852
8. Metsätalous — Skogshushållning	20 789	43 344	29 170	73 676	35 646	42 435	49 086	294 146
Myyntikustannukset — Försäljningskostnader	12 869	28 581	16 017	52 028	24 424	23 473	28 957	186 349
Metsänhoito — Skogsvård	4 383	8 778	4 131	11 649	5 759	9 782	7 914	52 396
Yleismenot — Allmänna utgifter	3 537	5 985	9 022	9 999	5 463	9 180	12 215	55 401
Menot yhteensä — Summa utgifter	1 076 061	2 713 790	895 503	1 166 375	608 629	944 849	863 065	8 268 272

B. Tulot hiippakunnittain 1957
Inkomster stiftsvis 1957

	Hiippakunta — Stift							Yhteensä Summa
	Turun Åbo	Tampereen Tammer- fors	Oulun Uleå- borgs	Mikkelin S:t Michels	Porvoon Borgå	Kuopion Kuopio	Lapuan Lappo	
	1 000 mk							
1. Rahoitustulot — Finansieringsinkomster	41 586	66 792	24 376	35 501	15 503	22 233	34 686	240 677
Korot — Räntor	36 140	49 815	23 227	33 342	13 584	21 227	30 143	207 478
Osingot — Dividender	5 446	16 977	1 149	2 159	1 919	1 006	4 543	33 199
2. Hautausmaat — Begravningsplatser	26 173	61 053	9 171	17 902	9 155	12 146	11 577	147 177
3. Vuokra- ym. sek. tulot — Hyres- o. a. div. inkomster	104 464	266 819	107 512	57 721	68 836	46 113	39 341	690 806
Vuokratulot — Hyresinkomster	79 303	131 809	10 946	25 553	11 550	12 197	10 152	281 510
Kansliatulot — Kansliinkomster	3 030	13 861	3 502	3 915	1 014	5 145	3 633	34 100
Avustukset kirkon keskusrahastosta — Understöd från kyrkans centralfond	13 460	5 150	70 262	10 467	36 030	12 095	15 348	162 812
Muut tulot — Övriga inkomster	8 671	115 999	22 802	17 786	20 242	16 676	10 208	212 384
4. Verotulot — Skatteinkomster	820 639	2 144 717	546 658	720 145	362 977	608 511	540 585	5 744 232
5. Pääomatulot — Kapitalinkomster	69 991	181 785	87 667	186 589	94 424	110 579	111 339	842 374
Irtaimiston myynti — Försäljning av lösöre	2 581	616	1 561	1 126	6 400	1 988	716	14 988
Kiinteän omaisuuden myynti — Försäljning av fast egendom	43 217	11 533	7 881	17 553	8 744	24 559	20 666	134 153
Saatavien lyhennykset — Avkortning av beviljade lån	4 359	7 218	2 666	3 091	3 502	3 962	6 765	31 563
Lainanotto — Uptagna lån	19 834	162 418	75 559	164 819	75 778	80 070	83 192	661 670
6. Metsätalous — Skogshushållning	45 482	77 079	60 863	171 308	68 131	120 089	97 762	640 714
Metsänmyynti — Skogsförsäljning	35 940	63 937	50 398	159 094	60 987	103 632	84 768	558 756
Oma käyttö — Egen förbrukning	8 728	10 862	7 774	10 752	6 033	10 661	10 510	65 320
Soran, polttoturpeen ym. myynti — Försäljning av grus, brännrotv m.m.	814	2 280	2 691	1 462	1 111	5 796	2 484	16 638
Tulot yhteensä — Summa inkomster	1 108 335	2 798 245	836 247	1 189 166	619 026	919 671	835 290	8 305 980

C. Kansantaloudellinen tiliasetelma
Nationalekonomisk kontoupställning
1. Tuotantotili — Produktionskonto

	milj. mk		milj. mk
Palkat — Löner	2 441	Tavaroiden ja palvelusten myynti — För- säljning av varor och tjänster	409
Tavaroiden ja palvelusten ostot — Inköp av varor och tjänster	1 519	Rakennusten ja maiden vuokrat — Hyror och arrenden	282
Hautausmaiden kunnossapito ja perustami- nen — Underhåll och iordningställande av begravningsplatser	450	Kulutus — Konsumtion	4 542
Rakennusten kunnossapito — Underhåll av byggnader	400		
Käyttöomaisuuden poistot — Avskrivning av driftsegendom	423		
	5 233		5 233

2. Tulotili — Inkomstkonto

	milj. mk		milj. mk
Korot — Räntor	231	Korot ja osingot — Räntor och dividender	241
Tulonsiirrot — Inkomstöverföringar	798	Ylijäämä metsätaloudesta ja soranmyyn- nistä — Överskott av skogshushållning och grusförsäljning	347
Käytettävissä — Disponibelt kulutukseen — till konsumtion	4 542	Verot — Skatter	5 744
sijoituksiin — till investeringar	924	Tulonsiirrot — Inkomstöverföringar	163
	6 495		6 495

3. Pääomatili — Kapitalkonto

	milj. mk		milj. mk
Hautausmaiden kunnossapito ja perustaminen — Underhåll och iordningställande av begravningsplatser	450	Käytettävissä tulotilitä — Disponibelt på inkomstkontot	924
Talonrakennukset — Husbyggnader		Hautausmaiden kunnossapito ja perustaminen — Underhåll och iordningställande av begravningsplatser	450
kunnossapito — underhåll	400	Rakennusten kunnossapito — Underhåll av byggnader	400
uudistustyöt — nybyggnader	1 586	Kiinteän omaisuuden myynti — Försäljning av fast egendom	134
Kiinteän omaisuuden osto — Inköp av fast egendom	122	Käyttöomaisuuden poistot — Avskrivning av driftsegendom	423
Lainojen lyhennykset — Amörtering av lån	429	Saatavien lyhennykset — Avkortning av beviljade lån	32
Rahoitusylijäämä — Finansieringsöverskott	38	Lainanotto — Upptagna lån	662
	3 025		3 025

äyrin hinta on alentunut kahdella pennillä, mikä merkitsee kirkollisen verorasituksen alennusta yhtä monella prosentilla. Äärimmäiset rajat, joiden välillä äyrin hinta vaihteli, olivat 50 p. Lohtajalla ja 2:60 Lemlandissa. Tulotiliin näyttävät useimmat seurakunnat kirjaavan sen veromäärän, joka kannoissa kertyy tilivuoden aikana.

Kirkollisverotusta ja veronkannon tulosta, josta viimeksi mainitusta ei ole aikaisemmin laadittu selvitystä, valaisee oheinen asetelma. Sen seikan selvittämiseksi kuinka paljon maksuunpannusta kirkollisverosta kaikkiaan peritään ennen veron vanhenemista, on taulukkoon otettu prosenttiluvut myös vuoden 1952 verojen perinnästä vuoden 1957 loppuun mennessä. Taulukossa esitettyä tietoa veroäyrien jakautumisesta fyysillisten henkilöiden ja yhteisöjen kesken ei liene muista lähteistä saatavissa. Luvut koskevat luonnollisesti vain evankelisluterilaisen kirkon jäseniä, noin 93 % koko väestöstä. Seurakunnittain jaoteltuina tiedot ovat saatavissa käsikirjoitustauluista.

Skattöreprisets medelvärde har nedgått med 2 penni, vilket innebär en minskning av den kyrkliga skattebördan med lika många procent. De yttersta gränserna, mellan vilka skattörepriset pendlade, utvisar kommunerna Lohtaja (50 p) och Lemland (2:60 mk). De flesta församlingar synes bokföra på inkomstkontot den skatte-summa, som influtit vid uppbörderna under redovisningsåret.

Följande sammanställning belyser den kyrkliga beskattningen samt resultatet av uppbörden. Om uppbörden har tidigare icke lämnats uppgifter. För utredning av den del av den debiterade skatten som indrives före skattens preskribering, upptar tabellen även procenttalen för indrivningen av 1952 års skatterester till utgången av år 1957. De i tabellen framlagda uppgifterna om fördelningen av skattören på fysiska personer och sammanslutningar torde icke erhållas från andra källor. Siffrorna avser naturligtvis endast medlemmar i den evangelisk-lutherska kyrkan eller c. 93 % av hela befolkningen. Uppgifter om fördelningen på olika församlingar erhålles från tabeller i manuskript.

Hiippakunta Stift	Keskim. veroäyrin hinta Skattöreprisets medelvärde	Veroäyriä — Skattören 1 000 kpl — st.		Maksuunpano Debitering		Vuoden 1952 maksuun- panosta kerty- nyt kaikkiaan Av 1952 års debitering influtit inalles %
		kaikkiaan inalles	yhteisöille för samman- slutningar	milj. mk	siitä kertyi 1957 därav inflöt 1957 %	
Turun — Åbo	1: 09	790 750	127 082	863	80.8	94.8
Tampereen — Tammerfors	0: 97	2 389 109	453 553	2 317	75.7	94.3
Oulun — Uleåborgs	1: 16	546 976	77 153	634	65.3	91.5
Mikkelin — St. Michels	1: 06	728 859	110 373	773	76.2	95.2
Porvoon — Borgå	1: 19	349 329	42 156	416	74.7	93.8
Kuopion — Kuopio	1: 18	590 322	71 950	697	68.7	90.7
Lapuan — Lappo	1: 17	528 837	63 535	618	72.2	92.3
Yhteensä — Summa	1: 07	5 924 182	945 802	6 318	74.2	93.6

Seurakuntien rahoitusomaisuus sekä lyhyt- ja pitkäaikaiset velat ilmenevät taulusta D. Suhteellisen suuri talletusten määrä johtuu siitä, että verotulot kertyvät juuri vuoden viimeisinä kuukausina.

Församlingarnas finansieringstillgångar samt kort- och långfristiga skulder framgår av tabell D. Det jämförelsevis höga beloppet depositioner förklaras därav, att skatteintäkterna inflyter under årets sista månader.

D. Rahoitusomaisuus sekä velat 1957
Finansieringstillgångar samt skulder 1957

	Hiippakunta — Stift							
	Turun Åbo	Tampereen Tammerfors	Oulun Uleåborgs	Mikkelin S:t Michels	Pörvoon Borgå	Kuopion Kuopio	Lapuan Lappo	Yhteensä Summa
	1 000 mk							
Rahoitusomaisuus — Finansieringstillgångar	1 305 684	2 546 436	998 614	1 202 917	691 983	1 166 664	1 090 500	9 002 798
Käteisvarat — Kontanta medel	8 231	23 749	17 810	7 601	16 982	7 410	13 312	95 095
Talletukset — Depositioner	822 395	1 302 034	397 330	757 827	368 492	525 016	473 996	4 647 090
Verojäämät — Skatterester	312 797	936 801	477 663	293 332	195 397	479 202	393 039	3 088 231
Saatavat — Fordringar	48 735	102 873	36 948	63 891	58 336	76 543	79 401	466 727
Arvopaperit — Värdepapper	113 526	180 979	68 863	80 266	52 776	78 493	130 752	705 655
Velat — Skulder	363 180	1 038 995	200 695	185 292	184 045	317 682	388 389	2 678 278
Tilapäisvelat — Kortfristiga lån	3 401	191 125	21 035	26 242	21 335	5 732	12 039	280 909
Pitkäaikaiset velat — Långfristiga lån	359 779	847 870	179 660	159 050	162 710	311 950	376 350	2 397 369
Kirkon keskusrahastolta — Kyrkans centralfond	2 825	2 700	10 961	3 228	5 245	7 095	9 767	41 821
Säästöpankeilta — Sparbanker	250 702	202 999	33 674	64 385	81 127	97 805	136 026	866 718
Osuuskassoilta — Andelskassor	32 823	117 220	21 418	21 450	3 900	87 872	25 632	310 315
Liikepankeilta — Affärsbanker	8 750	292 700	24 996	32 497	11 347	8 200	72 533	451 023
Hypoteekkilaitoksilta — Hypoteks- inrättningar	4 125	1 500	2 625	—	1 500	37 563	8 125	55 438
Vakuutuslaitoksilta — Försäkrings- inrättningar	28 750	206 630	42 909	27 230	500	40 279	109 428	455 726
Muulta — Andra kreditgivare	31 804	24 121	43 077	10 260	59 091	33 136	14 839	216 328

Seurakuntien palveluksessa olleiden toimihenkilöiden lukumäärä ilmenee seuraavasta asetelmästä. Ryhmään „muut toimihenkilöt” kuuluvista suurin osa on sivutoimisia tai osapäivätyöntekijöitä.

Antalet befattningshavare inom församlingarna framgår av följande uppställning. Gruppen „övrige befattningshavare” omfattar till största delen sådana med bisyssla eller också halvtidsanställda.

Hiippakunta Stift	Toimihaltijoita — Befattningshavare		
	papit präster	kantorit kantorer	muut övrige
Turun — Åbo	163	104	446
Tampereen — Tammerfors	198	110	533
Oulun — Uleåborgs	118	84	322
Mikkelin — S:t Michels	132	73	381
Pörvoon — Borgå	111	78	284
Kuopion — Kuopio	129	73	323
Lapuan — Lappo	112	68	290
Yhteensä — Summa	963	590	2 579

V. Hellman

Yksityinen ja kunnallinen puhelinliikenne vuosina 1955—1957

Private and communal telephone establishments in 1955—1957

Seuraavassa julkaistut tiedot perustuvat Tilastollisen päätoimiston suorittamiin puhelinliikennettä koskeviin tutkimuksiin. Tarkoituksena on ollut selvittää yksityisten ja kunnallisten puhelinlaitosten tärkeimmät kulu- ja tuotoerät sekä investoinnit ja henkilökunnan lukumäärä kansantulolaskelmia varten. Yksityisestä ja kunnallisesta puhelinliikenteestä kerätään myös eräitä teknillisiä tietoja. Tämä tapahtuu Posti- ja lennätinhallituksen toimesta, ja tiedot julkaistaan Tilastollisessa vuosikirjassa.

Esitettyjen taulukoiden lukuihin sisältyvät tiedot kaikista sellaisista yksityisistä ja kunnallisista puhelinlaitoksista, joiden laitteet ovat tarkoitettuja yleiseen käyttöön. Valtion puhelintoiminta jää kokonaan tutkimuksen ulkopuolelle.

Vuoden 1955 luvut perustuvat kokonaistutkimukseen, ja vuosien 1956 ja 1957 luvut tätä tutkimusta kehikkona käyttäen suoritettuun otantatutkimukseen. Tutkimusmenetelmää on selostettu Tilastokatsauksissa 1957:10. Puhelinlaitosten omistussuhteissa tapahtuvien muutosten vuoksi saattaa esitettyihin taulukkoihin ajan mittaan tulla virhettä, joten uusi kokonaistutkimus käy ennen pitkää tarpeelliseksi.

Taulukossa A on esitetty yksityisten ja kunnallisten puhelinlaitosten kokonaistulostase vuosina 1955—57, taulukossa B on esitetty puhelinlaitosten pääoma-arvo (kirjan-

Den privata och kommunala telefontrafiken åren 1955—1957

Här nedan publicerade uppgifter grundar sig på Statistiska centralbyråns undersökningar av telefontrafiken. Avsikten har varit att för nationalinkomstberäkningarna utreda de privata och kommunala telefoninrättningarnas viktigaste kostnads- och intäktsbelopp samt investeringar och personalantal. För den privata och kommunala telefontrafikens del samlas även vissa tekniska uppgifter. Detta sker på Post- och telegrafstyrelsens försorg och uppgifterna publiceras i Statistisk årsbok.

Siffrorna i tabellerna omfattar uppgifter om alla sådana privata och kommunala telefoninrättningar, vilkas anläggningar är avsedda för allmänt bruk. Statens telefonverksamhet lämnas i sin helhet utanför undersökningen.

Talen för år 1955 grundar sig på en totalundersökning och talen för åren 1956 och 1957 på en sampelundersökning, som utförts genom att använda denna totalundersökning som ram. Undersökningsmetoden har beskrivits i Statistiska översikter 1957:10. På grund av förändringar i telefoninrättningarnas ägandeförhållanden kan nedanstående tabeller med tiden bli missvisande, varför en ny totalundersökning inom kort blir nödvändig.

Av tabell A framgår de privata och kommunala telefoninrättningarnas bruttoresultatbalans åren 1955—57. I tabell B har framlagts telefoninrättningarnas kapitalvärde

A. Yksityisten ja kunnallisten puhelinlaitosten kokonaistulostase vuosina 1955—57 Bruttoresultatbalans för privata och kommunala telefoninrättningar åren 1955—57 milj. mk

	1955	1956	1957		1955	1956	1957
<i>Kulut — Kostnader</i>				<i>Tuotot — Intäkter</i>			
Palkat — Löner	1 373	1 570	1 743	Liikkeen harjoittamisesta aiheutuneet bruttotuotot — Intäkter av rörelsen			
Kansaneläke- ja lapsilisämaksut — Folkpensions- och barnbidragsavgifter	72	74	74	— vuokratilaaajien pääsymaksuista ja muista kertakaikkisista maksuista saadut tuotot — intäkter av hyresabonnenters inträdesavgifter samt av andra engångsavgifter	51	69	71
Muut sosiaalikulut — Övriga sociala utgifter	80	108	133	— puhelu-, vuosi- ja niihin verrattavista maksuista saadut tuotot — intäkter av samtals-, års- och andra därmed jämförbara avgifter	2 809	3 213	3 582
Vuokrat — Hyror	49	58	68	— muille suoritetuista töistä saadut tuotot — intäkter av utförda arbeten åt utomstående	446	572	665
Korkokulut — Ränteutgifter	203	246	303	Muut varsinaiset tuotot — Övriga ordinarie intäkter	119	124	204
Verot — Skatter	203	178	168	Ylimääräiset tuotot — Extraordinära intäkter	17	27	21
Korjaukset — Reparationer				Tilivuoden tappio — Förlust under räkenskapsåret	4	20	21
— rakennusten korjaukset — reparationer av byggnader	47	53	47				
— keskuslaitteiden, puhelinkoneiden ja kaluston korjaukset — reparationer av centralanläggningar, telefonapparater och inventarier	218	247	276				
— kaapeli- ja johtoverkoston korjaukset — reparationer av kabel- och ledningsnät	348	291	318				
Kulut muille suoritetuista töistä — Kostnader för utförda arbeten åt utomstående	229	316	296				
Poistot — Avskrivningar							
— käyttöomaisuudesta — på anläggningstillgångar	504	648	857				
— muut poistot — övriga avskrivningar	3	2	3				
Muut varsinaiset kulut — Övriga ordinarie kostnader	109	219	267				
Ylimääräiset kulut — Extraordinära kostnader	8	15	11				
Yhteensä — Summa	3 446	4 025	4 564	Yhteensä — Summa	3 446	4 025	4 564

B. Yksityisten ja kunnallisten puhelinlaitosten pääoma-arvo
Kapitalvärdet för privata och kommunala telefoninrättningar
 milj. mk

		Maa-alueet ja tontit Jordområden och tomter	Rakennukset Byggnader	Koneet ja laitteet Maskiner och anläggningar	Kaapeli- ja johtoverkosto Kabel- och ledningsnät	Muu käyttöomaisuus Övriga anläggningstillgångar	Yhteensä Summa
Arvo — Värde	31. 12. 1955	56	933	3 016	2 532	268	6 805
Poistot — Avskrivningar	1956	—	26	345	259	18	648
Arvonlisäys — Värdeökning	1956	6	214	950	898	79	2 147
Arvo — Värde	31. 12. 1956	62	1 121	3 621	3 171	329	8 304
Poistot — Avskrivningar	1957	—	30	440	364	23	857
Arvonlisäys — Värdeökning	1957	89	206	1 074	1 351	36	2 756
Arvo — Värde	31. 12. 1957	151	1 297	4 255	4 158	342	10 203

C. Yksityisten ja kunnallisten puhelinlaitosten henkilökunta ja palkat vuonna 1957
De privata och kommunala telefoninrättningarnas personal och löner år 1957

	Henkilökunnan lukumäärä Personalantalet 31. 12. 1957		Vuoden 1957 aikana maksetut palkat Under år 1957 utbetalda löner milj. mk	
	Päätoimisia Heltidsanställda	Sivutoimisia Deltidsanställda	Päätoimisille För heltidsanställda	Sivutoimisille För deltid- anställda
Palkatut johtajat ja isännöitsijät — Avlönade direktörer och disponenter	65	272	59.2	17.7
— Näistä insinöörejä — Av dem ingenjörer	25	9	29.0	1.5
Esimiesasemassa oleva ylempi teknillinen ja konttorihenkilökunta — Högre teknisk och kontorspersonal (i chefställning)	101	7	91.1	0.4
— Näistä insinöörejä — Av dem ingenjörer	50	—	52.3	—
Konttoristit ja varastonhoitajat — Kontorister och lagerförvaltare	502	63	197.8	4.1
Työnjohtajat, teknikit ja piirtäjät — Arbetsledare, tekniker och ritare	175	4	111.6	1.3
— Näistä teknikoita — Av dem tekniker	74	—	51.4	—
Keskusmekaanikot — Centralmekaniker	171	—	99.1	—
Keskusasantajat — Centralmontörer	358	12	160.3	0.9
Linjaetumiehet ja linja-asentajat — Linjeförmän och linjemontörer	1 168	6	441.2	3.8
Puhelunvälittäjät ja -valvojat — Telefonister och centralföreståndare	2 009	536	437.5	40.0
Varastotyöntekijät — Lagerarbetare	39	—	15.5	—
Muut edellä mainitsemattomat vakinaiset toimihenkilöt — Övriga icke ovannämnda ordinarie funktionärer	22	34	7.5	0.8
Muut edellä mainitsemattomat vakinaiset työntekijät — Övriga icke ovannämnda ordinarie arbetare	359	57	131.7	2.7
Harjoittelijat ja ammattioppilaat — Praktikanter och yrkeslärlingar	126	15	18.3	1.2
Koko vakainainen henkilökunta — Hela ordinarie personalen	5 095	1 006	1 770.8	72.9
Kausityöntekijät vuoden 1957 aikana — Säsongarbetare under år 1957	674	664	106.8	27.0

pitoarvo) ja siinä vuosien 1956 ja 1957 aikana tapahtuneet muutokset ja taulukossa C tietoja henkilökunnasta vuoden 1957 lopussa ja sille vuoden 1957 aikana maksetuista palkoista. Taulukon C palkkasumma on tulostaseen palkkasummaa suurempi siitä syystä, että edellisessä on mukana palkkoja, joista osa sisältyy tulostaseen korjauskustannuksiin ja osa käyttöomaisuuden hankintakustannuksiin. Mainittakoon vielä, että kausityöntekijäin suorittamien työtuntien luku vuonna 1957 oli n. 748 000.

(bokföringsvärde) och förändringar som ägt rum i det samma under åren 1956 och 1957 och i tabell C uppgifter om personalen i slutet av år 1957 samt om löner utbetalda år 1957. Lönesumman i tabell C är större än motsvarande post i resultatbalansen, emedan den förra upptar löner som delvis ingår bland reparationskostnaderna i resultatbalansen och delvis bland anskaffningskostnaderna för anläggningstillgångar. Ytterligare kan nämnas att antalet arbetstimmar utförda av säsongarbetare under år 1957 var c. 748 000.

Summary

The data of a census of private and communal telephone establishments in 1955 have served as a basis for a sample survey in 1956 and 1957, the results of which are given in the tables A—C.

Table A shows the profit and loss statement of private and communal telephone establishments in 1955—57. Table

B shows the capital value (book-keeping value) of telephone establishments and the changes which have taken place in it during the years 1956 and 1957. Table C gives information on personnel and wages and salaries.

Paavo Grönlund

Teollisuustuotannon kuukausi-indeksi vuosina 1954—1956

Månadsindex för industriproduktionen åren 1954—1956

Monthly index of industrial production for 1954—1956

Tilastokatsauksissa 1958:8 selostettiin teollisuustuotannon kuukausi-indeksin uudistusta. Jo aikaisemmin on laskettu ja julkaistu ennakkotiedot uudesta kuukausi-indeksistä vuosina 1957 ja 1958. Lopulliset tiedot saadaan vasta asianomaisten vuosien varsinaisen teollisuustilaston valmistuttua. Myöskin vuosien 1955 ja 1956 lopulliset vuosi-indeksit on jo aikaisemmin julkaistu. Niiden kuukausitietojen perusteella, joita on ollut käytettävissä vuosilta 1954—56, on nyt laskettu myös näiden vuosien kuukausi-indeksit teollisuustilaston uuden ryhmittelyn mukaisina. Vertailukohteena on käytetty vuoden 1954 keskiarvoja ja myöskin perusvuoden eri kuukausille on laskettu indeksejä. Vuosien 1954 ja 1955 indeksiä laskettaessa on jouduttu käyttämään suppeampaa aineistoa kuin vuosina 1957 ja 1958, mikä saattaa vaikuttaa indeksin luotettavuuteen. Nyt julkaistavat indeksejä on korjattu teollisuustilaston vuositietojen perusteella, joten ne ovat lopullisia.

Oheisissa taulukoissa on toimialaryhmien numerointi kansainvälisen ISIC-nimikkeistön mukainen. Pienien ryhmien 26, 32 ja 39 indeksejä ei julkaista erikseen, mutta ne sisältyvät pääryhmien indekseihin. Toimialaryhmien lisäksi on laskettu erikseen indeksi investointitavaroille, muille tuotantohyödykkeille ja kulutushyödykkeille. Investointitavaroiksi on luettu tuotannolliseen toimintaan käytettävät koneet ja kuljetusneuvot, muiksi tuotantohyödykkeiksi raaka-aineet, polttoaineet, voiteluaineet ym.

I Statistiska översikter 1958:8 redogjordes för förnyandet av månadsindex över industriproduktionen. Förhandsuppgifter om den nya månadsindexen åren 1957 och 1958 har beräknats och publicerats tidigare. Definitiva uppgifter kan erhållas först sedan industristatistiken för respektive år blivit färdig. Även för åren 1955 och 1956 har de definitiva årsindexen redan publicerats. På basen av de månadsuppgifter, som stått till buds för åren 1954—56, har månadsindexen för dessa år beräknats i enlighet med den nya grupperingen. Medelvärdena för år 1954 har använts som jämförelsegrund och indexen har uträknats även för de olika månaderna under basåret. Vid beräkning av indexen för åren 1954 och 1955 har man nödgats använda ett mindre omfattande material än för åren 1957 och 1958, vilket kan inverka på indexens tillförlitlighet. De indexen som nu publiceras har justerats i enlighet med årsuppgifterna från industristatistiken, varigenom de är definitiva.

I bifogade tabeller har branscherna numererats enligt den internationella ISIC-nomenklaturen. Indexen för de små grupperna 26, 32 och 39 publiceras inte separat, utan de ingår i indexen för huvudgrupperna. Utöver branschindexserierna har specialindexar beräknats för investeringsvaror, andra produktionsförnödenheter och konsumtionsförnödenheter. Som investeringsvaror har ansetts maskiner och transportmedel som användes för produktiv verksamhet, medan råämnen, bränslen, smörjmedel od. räknats som andra produktionsförnödenheter.

Summary

In the Bulletin of Statistics 1958:8 there was a report on the renewal of the index of industrial production. In this issue the new index is published monthly for 1954—56. The branches of industry have been classified according to ISIC.

The indices of the small groups 26, 32 and 39 are not published separately, but are included in the indices of

the main groups. In addition to the industrial branches, an index has been calculated separately for investment goods, other producers' goods and consumers' goods. The investment goods include machines and transport equipment used for productive activity; the other producers' goods include raw materials, fuels, lubricants, etc.

Margit Sahavirta

1. Teollisuustuotannon volyyymi-indeksi v. 1954 — Volymindex för industriproduktionen år 1954
Index of industrial production in 1954.

1954 = 100

	Kuukausi — Månad — Month												
	I	II	III	IV	V	VI	VII	VIII	IX	X	XI	XII	I—XII
	Koko teollisuus — Hela industrin — Total industry	91	94	104	98	103	96	78	100	109	111	111	104
A. Investointitavarat — Investeringsvaror — Investment goods	97	102	107	98	102	96	62	95	111	112	112	106	100
B. Muut tuotantohyödykkeet — Andra produktionsföremådenheter — Other producers' goods	92	94	104	96	101	94	83	98	106	115	113	104	100
C. Kulutushyödykkeet — Konsumtionsföremådenheter — Consumers' goods	89	93	104	101	104	100	76	105	112	106	107	104	100
<i>Toimialaryhmät — Branschgrupper — Branches</i>													
1. Kaivannaisteollisuus — Gruv- o. a. ekstraktiv industri — Mining and quarrying	95	92	97	94	104	107	125	111	91	96	96	93	100
2—3. Tehdasteollisuus — Fabriksindustri — Manufacturing	90	94	104	99	103	97	77	101	110	111	110	103	100
<i>Siitä — Därav — Of which:</i>													
20. Elintarviketeollisuus — Livsmedelsindustri — Food manu- facturing industries	78	79	93	95	96	105	103	100	104	114	128	105	100
21—22. Juomia valmistava- ja tupakkateollisuus — Dryckesvaru- och tobaksindustri — Beverage industries and tobacco manufactures	80	82	92	102	112	122	129	116	99	83	90	93	100
23. Tekstiiliteollisuus — Textilindustri — Manufacture of textiles	96	103	109	104	102	92	45	102	115	116	106	110	100
24. Kenkä-, vaatetus- ja ompeluteollisuus — Sko-, konfektions- och sömnadsindustri — Manufacture of footwear, other wearing apparel and made-up textile goods	84	90	116	108	115	88	44	113	119	106	116	100	100
25. Puuteollisuus — Träindustri — Manufacture of wood and cork, except manufacture of furniture	85	97	115	111	108	99	92	84	96	108	101	103	100
27. Paperiteollisuus — Pappersindustri — Manufacture of paper and paper products	93	92	103	90	102	88	97	102	108	114	110	101	100
28. Graafinen teollisuus — Grafisk industri — Printing, publishing and allied industries	101	102	103	103	100	94	68	97	115	104	106	107	100
29—30. Nahka-, nahkateos- ja kumiteollisuus — Skinn-, läder-, läder- varu- och gummiindustri — Manufacture of leather, leather products (except footwear) and rubber products	92	93	102	91	95	85	52	109	127	122	119	113	100
31. Kemiaan teollisuus — Kemisk industri — Manufacture of chemicals and chemical products	91	101	109	104	109	99	80	101	108	107	96	95	100
33. Savi-, lasi- ja kivenjalostusteollisuus — Ler-, glas- och sten- förädlingsindustri — Manufacture of non-metallic mineral pro- ducts	82	77	82	90	107	113	97	123	120	116	105	89	100
34. Metallien perusteollisuus — Metallverk — Basic metal in- dustries	87	93	94	86	102	107	61	106	112	125	123	104	100
35. Metallituoteteollisuus — Metallmanufaktur — Manufacture of metal products, except machinery and transport equipment	92	97	105	97	100	99	67	96	114	114	111	107	100
36. Koneteollisuus — Maskinindustri — Manufacture of machinery, except electrical machinery	92	98	106	97	100	99	66	97	114	113	111	107	100
37. Sähköteknillinen teollisuus — Elektroteknisk industri — Manufacture of electrical machinery, apparatus, appliances and supplies	88	99	102	93	103	96	65	101	119	111	112	110	100
38. Kulkuneuvoteollisuus — Transportmedelsindustri — Manu- facture of transport equipment	103	108	112	100	104	95	60	91	106	109	112	101	100
5. Sähkö-, kaasu-, vesijohto- yms. laitokset — El-, gas- och vattenverk m. m. — Electricity, gas, water and sanitary services	108	96	106	91	94	83	83	91	100	111	123	115	100
<i>Tehdasteollisuuden erikoisindeksejä — Specialindexar för fab- riksindustri — Special indices of manufacturing</i>													
25, 27. Puu- ja paperiteollisuus — Trä- och pappersindustri— Manu- facture of wood, cork, paper and paper products	89	95	108	99	105	93	95	94	102	111	106	102	100
34—38. Metalliteollisuus — Metallindustri — Manufacture of metal . .	94	100	106	96	102	98	64	97	112	113	112	106	100
Muu tehdasteollisuus — Annan fabriksindustri — Other manu- facturing industries	87	91	101	100	104	99	76	106	112	111	111	103	100

2. Teollisuustuotannon volyyymi-indeksi v. 1955 — Volymindex för industriproduktionen år 1955
 Index of industrial production in 1955.
 1954 = 100

	Kuukausi — Månad — Month												
	I	II	III	IV	V	VI	VII	VIII	IX	X	XI	XII	I—XII
Koko teollisuus — Hela industrin — Total industry	103	105	120	108	111	111	86	115	122	122	121	109	111
A. Investointilavarat — Investeringsvaror — Investment goods	114	116	126	115	116	119	75	112	123	129	129	122	116
B. Muut tuotantohyödykkeet — Andra produktionsföremådenheter — Other producers' goods	102	105	118	105	108	108	90	112	115	121	120	105	109
C. Kulutushyödykkeet — Konsumtionsföremådenheter — Consumers' goods	100	102	121	112	112	113	83	120	132	123	122	111	113
<i>Toimialaryhmät — Branschgrupper — Branches</i>													
1. Kaivannaisteollisuus — Gruv- o. a. ekstraktiv industri — Mining and quarrying	97	103	109	100	124	126	118	119	119	131	131	108	116
2—3. Tehdasteollisuus — Fabriksindustri — Manufacturing	101	104	119	108	110	111	84	115	122	122	121	107	110
<i>Siitä — Därav — Of which:</i>													
20. Elintarviketeollisuus — Livsmedelsindustri — Food manu- facturing industries	92	92	108	106	100	110	112	112	117	122	135	106	109
21—22. Juomia valmistava- ja tupakkateollisuus — Dryckesvaru- och tobaksindustri — Beverage industries and tobacco manufactures	83	80	94	102	103	127	145	147	113	88	92	93	106
23. Tekstiilitöollisuus — Textilindustri — Manufacture of textiles	104	110	131	116	118	118	41	125	139	136	138	114	116
24. Kenkä-, vaatetus- ja ompeluteollisuus — Sko-, konfektions- och sömnadsindustri — Manufacture of footwear, other wearing apparel and made-up textile goods	94	101	143	123	118	96	51	134	168	138	130	103	117
25. Puuteollisuus — Träindustri — Manufacture of wood and cork, except manufacture of furniture	90	104	130	109	103	108	97	88	91	98	86	79	99
27. Paperiteollisuus — Pappersindustri — Manufacture of paper and paper products	106	106	119	101	112	109	113	121	125	131	128	111	115
28. Graafinen teollisuus — Grafisk industri — Printing, publishing and allied industries	107	105	114	107	107	107	72	115	123	111	111	122	108
29—30. Nahka-, nahkateos- ja kumiteollisuus — Skinn-, läder-, läder- varu- och gummiindustri — Manufacture of leather, leather products (except footwear) and rubber products	100	100	115	95	110	128	46	121	135	139	139	123	113
31. Kemiaan teollisuus — Kemisk industri — Manufacture of chemicals and chemical products	103	109	110	105	114	112	86	105	116	116	114	98	107
33. Savi-, lasi- ja kivenjalostusteollisuus — Ler-, glas- och sten- förädlingsindustri — Manufacture of non-metallic mineral pro- ducts	89	87	92	92	102	114	103	135	133	129	119	92	107
34. Metallien perusteollisuus — Metallverk — Basic metal in- dustries	109	99	113	112	117	92	65	106	113	114	109	107	105
35. Metallituoteteollisuus — Metallmanufaktur — Manufacture of metal products, except machinery and transport equipment	106	109	127	112	109	117	76	118	122	124	121	114	113
36. Koneteollisuus — Maskinindustri — Manufacture of machinery, except electrical machinery	104	106	120	105	103	110	72	111	115	119	118	111	108
37. Sähköteknillinen teollisuus — Elektroteknisk industri — Manufacture of electrical machinery, apparatus, appliances and supplies	103	108	121	110	119	126	68	125	124	132	136	124	116
38. Kulkuneuvoteollisuus — Transportmedelsindustri — Manu- facture of transport equipment	116	118	125	115	115	115	75	101	120	124	124	120	114
5. Sähkö-, kaasu-, vesijohto- yms. laitokset. — El-, gas- och vattenverk m. m. — Electricity, gas, water and sanitary services	125	119	128	114	117	107	104	109	113	121	124	124	117
<i>Tehdasteollisuuden erikoisindeksejä — Specialindexar för fab- riksindustri — Special indices of manufacturing</i>													
25, 27. Puu- ja paperiteollisuus — Trä- och pappersindustri — Manu- facture of wood, cork, paper and paper products	99	105	124	104	108	108	106	107	110	117	109	97	108
34—38. Metalliteollisuus — Metallindustri — Manufacture of metal. Muu tehdasteollisuus — Annan fabriksindustri — Other manu- facturing industries	108	109	122	110	111	113	72	111	119	123	122	116	111
	97	100	115	108	110	112	81	122	130	124	125	107	111

3. Teollisuustuotannon volyyymi-indeksi v. 1956 — Volymindex för industriproduktionen år 1956

Index of industrial production in 1956.

1954 = 100

	Kuukausi Månad Month												
	I	II	III	IV	V	VI	VII	VIII	IX	X	XI	XII	I
Koko teollisuus — Hela industrin — Total industry	115	116	57	121	121	119	96	126	124	135	128	110	114
A. Investointitavarat — Investeringsvaror — Investment goods	123	127	51	122	121	124	80	124	128	145	136	118	117
B. Muut tuotantohyödykkeet — Andra produktionsföremåheter — Other producers' goods	113	112	50	117	116	114	101	119	120	132	124	106	110
C. Kulutushyödykkeet — Konsumtionsföremåheter — Consumers' goods	115	120	70	129	131	126	92	138	130	138	133	113	120
<i>Toimialaryhmät — Branschgrupper — Branches</i>													
1. Kaivannaisteollisuus — Gruv- o. a. ekstraktiv industri — Mining and quarrying	112	120	41	112	133	147	160	145	129	141	131	107	123
2—3. Tehdasteollisuus — Fabriksindustri — Manufacturing	113	115	54	122	122	120	93	126	124	134	127	107	113
<i>Siitä — Därav — Of which:</i>													
20. Elintarviketeollisuus — Livsmedelsindustri — Food manufacturing industries	100	109	92	122	128	126	125	134	120	145	139	101	120
21—22. Juomia valmistava- ja tupakkateollisuus — Dryckesvaru- och tobaksindustri — Beverage industries and tobacco manufactures	88	89	81	112	130	141	137	116	96	98	87	81	104
23. Tekstiiliteollisuus — Textilindustri — Manufacture of textiles	126	127	55	131	130	130	55	146	143	157	145	139	124
24. Kenkä-, vaatetus- ja ompeluteollisuus — Sko-, konfektions- och sömnadsindustri — Manufacture of footwear, other wearing apparel and made-up textile goods	131	145	57	157	156	111	66	159	137	151	146	98	126
25. Puuteollisuus — Träindustri — Manufacture of wood and cork, except manufacture of furniture	82	79	30	102	96	94	85	75	75	76	61	56	76
27. Paperiteollisuus — Pappersindustri — Manufacture of paper and paper products	126	126	42	125	126	120	130	136	134	147	139	118	122
28. Graafinen teollisuus — Grafisk industri — Printing, publishing and allied industries	123	120	40	113	116	113	79	125	134	137	132	127	113
29—30. Nahka-, nahkateos- ja kumiteollisuus — Skinn-, läder-, lädervaru- och gummiindustri — Manufacture of leather, leather products (except footwear) and rubber products	106	113	48	112	118	120	57	152	149	133	155	111	115
31. Kemian teollisuus — Kemisk industri — Manufacture of chemicals and chemical products	113	117	60	127	127	125	105	122	129	124	127	113	116
33. Savi-, lasi- ja kivenjalostusteollisuus — Ler-, glas- och stenförädlingsindustri — Manufacture of non-metallic mineral products	89	87	35	92	105	120	120	131	129	129	120	95	104
34. Metallien perusteollisuus — Metallverk — Basic metal industries	113	86	69	131	120	115	90	103	115	125	114	108	107
35. Metallituoteteollisuus — Metallmanufaktur — Manufacture of metal products, except machinery and transport equipment	117	124	49	126	120	122	88	123	127	140	128	111	115
36. Koneteollisuus — Maskinindustri — Manufacture of machinery, except electrical machinery	115	120	48	117	114	115	80	116	118	131	122	104	108
37. Sähköteknillinen teollisuus — Elektroteknisk industri — Manufacture of electrical machinery, apparatus, appliances and supplies	131	132	51	116	115	120	68	122	122	141	133	120	114
38. Kulkuneuvoteollisuus — Transportmedelsindustri — Manufacture of transport equipment	123	128	53	126	125	128	84	122	130	148	141	123	119
5. Sähkö-, kaasu-, vesijohto- yms. laitokset — El-, gas- och vattenverk m. m. — Electricity, gas, water and sanitary services	131	125	87	119	117	107	109	118	128	140	142	134	121
<i>Tehdasteollisuuden erikoisindeksejä — Specialindexar för fabriksindustri — Special indices of manufacturing</i>													
25, 27. Puu- ja paperiteollisuus — Trä- och pappersindustri — Manufacture of wood, cork, paper and paper products	107	105	37	115	112	108	110	109	108	115	104	91	102
34—38. Metalliteollisuus — Metallindustri — Manufacture of metal	120	121	52	122	118	121	82	119	123	138	129	113	113
Muu tehdasteollisuus — Annan fabriksindustri — Other manufacturing industries	112	116	62	124	127	124	93	137	131	140	135	111	118

Väestökirjanpidon uudistamishdotus

Förslaget om förnyande av folkbokföringen

Proposal for reform of population registration

Väestöluetteloina ovat maassamme seurakuntain kirkonkirjat olleet runsaasti kolmesataa vuotta. Vasta viime vuosisadan lopulla muodostettiin näiden rinnalle muita luetteloita. Kun vuonna 1917 perustettiin siviilirekisteri, joka on ainoa valtion viranomaisen hoitama väestöluettelo, lähdettiin noudattamaan edellisistä tuntuvasti poikkeavia periaatteita. Siinä ei säilytetty enää perheyhteyksiä, vaan henkilöt kirjattiin kukin erikseen tulojärjestyksessä. Uskonnonvapauslaki osaltaan aiheutti 1920-luvulla parinkymmenen pieneen rekisterin perustamisen. Rekistereitä on siten tullut niin monta, että samankin kunnan väestöä kuuluu useampaan eri elinten pitämään rekisteriin.

Jo pitemmän aikaa on tunnettu yhtenäisen rekisterin tarve. Yli kahdenkymmenen vuoden ajan on komitea toisensa jälkeen pohtinut asiaa. Ehdotukset eivät kuitenkaan ole saavuttaneet hyväksymistä, ja siksi hallitus eduskunnan kehoitusta noudattaen asetti vuonna 1953 komitean lääninneuvos *Kurt Riskalan* puheenjohtolla asiaa valmistelemaan. Komitea, jossa jäseninä olivat piispa *O. K. Helövaara*, osastonjohtaja *Aarre Tunkelo* ja ylitarkastaja *Jorma Hartio*, jätti mietintönsä viime syyskuussa. Valtioneuvosto oli edeltäkäs viitoittanut komitean työn suunta-
viivat määräämällä, että sen tuli tutkia sellaisen yhtenäisen väestöluettelon perustamista, jota pidettäisiin kunnittain ja joka olisi joko papiston tai valtion viranomaisen hoidossa.

Komitea on tehtävässään pyrkinyt saavuttamaan seuraavat päämäärät: 1) yhteiskunnalle kuuluva ja papiston tehtäviin kuulumaton tehtävä pitää väestökirjoja siirretään valtion viranomaisille, 2) nyt käytännössä olevat erilaiset väestöluettelot (väestörekisterit ja henkikirjat) yhdistetään ja 3) otetaan käyttöön nykyaikaiset työtä säästävät konttorikoneet, mitkä sekä nopeuttavat että varmistavat työskentelyn.

Nykyiset väestöluettelot ja todetut haitat

Komitean mietinnössä todetaan, että meillä pidetään rinnakkain kahta väestöluetteloa. Toiseen, jonka muodostavat kirkonkirjat, siviilirekisteri ja uskonnollisten yhdyskuntain jäsenluettelot, rekisteröidään kaikki Suomen kansalaiset sekä maan muut asukkaat ja merkitään näistä tärkeimmät henkilö-, perhe- ja sukuasemaa koskevat tiedot. Tämä luettelokkonaisuus, jossa kirjanpito

I drygt trehundra år har befolkningen i Finland varit bokförd i församlingarnas kyrkböcker. Först i slutet av 1800-talet tillkom jämte kyrkböckerna andra förteckningar över befolkningen. Då civilregistret, som är det enda befolkningsregister i riket vars skötsel omhänderhas av statlig myndighet, år 1917 grundades, inaugurerades principer som väsentligt avvek från de tidigare. I civilregistret bokfördes icke mera familjen som en enhet utan varje person antecknades i registret skilt för sig i den av inträdestidpunkten betingade ordningen. Religionsfrihetslagen åter medförde att på 1920-talet ett par tiotal små register grundades. Sälunda har det uppkommit så många register att t.o.m. samma kommuns befolkning kan tillhöra register förda av många olika organ.

Redan länge har behovet av ett enhetligt register förelegat. I mer än tjugo år har den ena kommittén efter den andra behandlat frågan. Kommittéförslagen har dock icke blivit godkända och därför tillsatte statsrådet på initiativ av riksdagen år 1953 en kommitté under länsrådet *Kurt Riskalas* ördförandeskap. Till medlemmar i kommittén utsågs biskop *O. K. Helövaara*, avdelningschef *Aarre Tunkelo* och överinspektör *Jorma Hartio*. Kommittén avgav sitt betänkande i september detta år. Statsrådet hade på förhand givit kommitténs arbete en bestämd inriktning genom att förordna att kommittén skulle undersöka möjligheterna att grunda ett enhetligt befolkningsregister som föres kommunvis och som omhänderhas av antingen prästerskapet eller statlig myndighet.

Kommittén har vid utförandet av sitt uppdrag strävat att uppnå följande mål: 1) uppgiften att bokföra befolkningen, som det tillhör samhället men inte prästerskapet att utföra, överföres till statlig myndighet, 2) de två olikartade förteckningarna över befolkningen — befolkningsregistren och mantalsförteckningen — sammanslås och 3) moderna arbetsbesparande kontorsmaskiner, som gör arbetet såväl snabbare som exaktare tages i bruk.

De nuvarande förteckningarna över befolkningen och deras nackdelar

I kommitténs betänkande konstateras att hos oss föres två parallella förteckningar över befolkningen. I den ena av dem, som består av kyrkböckerna, civilregistret och de religiösa samfundens medlemsförteckningar, registreras samtliga medborgare i Finland samt rikets övriga invånare. I dessa register finns vidare antecknade de viktigaste person- och familjeuppgifterna samt upp-

on jatkuvaa, muodostaa varsinaisen väestörekisterin. Toisena väestöluettelona on valtion viranomaisen pitämä henkikirja, johon kootaan tietoja pääasiassa verovelvollisuuden täyttämistä ja äänioikeuden käyttämistä koskevia tarkoituksia varten. Henkikirjaa pidetään vuosittain ja kunnittain sen mukaan, missä henkilö on vuoden alussa asunut.

Ne haitat, jotka aiheutuvat siitä, että nykyinen väestökirjanpito on jakaantunut monen viranomaisen tehtäväksi, ovat lähinnä seuraavanlaiset: 1) rekisterinpito on vaikeata saada yhdenmukaiseksi, kun kullakin rekisterinpitäjryhmällä on eri lakeihin perustuvat määräykset noudatettavanaan, 2) ohjeiden antaminen rekisterinpidosta on hankalaa, 3) rekisteriviranoimaisten yhdenmukainen valvonta on vaikeata, 4) sukuselvitysten hankkiminen on hankalaa, koska saman perheen jäsenet saattavat samalla paikkakunnalla olevasta asunnostaan ja kodistaan huolimatta kuulua eri rekistereihin, 5) rekisteriviranoimaisten välinen virkakirjeenvaihto paisuu tarpeettomasti, 6) henkikirjan tarkistaminen varsinaisten väestörekisterien avulla ja päinvastoin on vaikeata ja osaksi mahdotontakin sekä 7) muuttoliikkeen valvominen on hankalaa eikä sitä ole voitu riittävästi suorittaa.

Ehdotettu järjestelmä

Komitea on pysytellyt samoissa peruseriaahteissa kuin tähänkin asti on noudatettu. Niinpä ehdotuksen mukaan väestöluettelot sisältäisivät kaikki Suomen kansalaiset riippumatta siitä, asuvatko he Suomessa vai ulkomailla. Pysyvästi ulkomaille siirtyneet samoin kuin tietymättömissä olevat erotetaan luettelossa omaksi ryhmäksi, ns. poissa-oleviksi. On tärkeätä mm. sukuselvitysten vuoksi, että perhekokonaisuus säilyy siitäkin huolimatta, että joku perheen jäsenistä on asettunut ulkomaille pysyvästi. Edelleen on säilytetty perheluetteloiden muoto ja hyljätty siviilirekisterissä käytössä ollut kirjaamistapa henkilöittäin.

Näihin liittyy uusi perusajatus, jonka mukaan henkilö on oltava sekä väestörekisterissä että henkikirjoissa samassa kunnassa. Tämä määräytyy hänen varsinaisen asuntonsa mukaan. Kun komitea esittää henkikirjoituksen ja väestöluetteloiden pidon yhdistettäväksi, on tällainen määräys luonnollinen. Henkikirjoitus tarjoaa tällöin vuosittain tilaisuuden tarkastaa väestökirjojen paikkansapitävyyden. Toisena uudistuksena mainittakoon, että henkilöiden muutto rekisteristä toiseen voisi tapahtua asianomaisen antaman muuttoilmoituksen lisäksi rekisteriviranoimaisten toimesta, kun asuinpaikan muuttaminen henkikirjoitustilaisuudessa on todettu.

Komitea esittää, että väestörekisterinpito ja henkikirjoitus yhdistettäisiin *rekisterituomari*-nimisen valtion viranomaisen tehtäväksi. Rekisterituomarin virka-alueen muodostaisi yhden tai useamman kunnan käsittävä rekisteripiiri, mutta rekisteriä pidettäisiin kunnittain. Rekisteripiirejä komitea ehdottaa muodostettavaksi 65, joista 9 käsittäisi vain yhden kaupungin kukin. Suurimpiin

gifier om släktskapsförhållanden. Dessa förteckningar, i vilka anteckningar fortgående göres, utgör tillsammans det egentliga befolkningsregistret. Den andra förteckningen över befolkningen är den av statlig myndighet förda mantalsförteckningen, som omfattar uppgifter, som är behövlige vid beskattning och uppgörandet av vallängder. Mantalsförteckningen uppgöres årligen och efter befolkningens bostadskommun vid årets början.

De nackdelar, som uppkommer däraf att vår nuvarande folkbokföring är uppdelad på många myndigheter, är närmast av följande slag: 1) det är svårt att förenhetliga registreringen av befolkningen, emedan de olika grupperna av register föres enligt bestämmelser i olika lagar, 2) att ge direktiv om registreringen av befolkningen erbjuder svårigheter, 3) enhetlig övervakning av registermyndigheterna är försärad, 4) det är svårt att skaffa släktutredningar emedan personer tillhörande samma familj kan, trots att de har sin bostad och sitt hem på samma ort, tillhöra olika register, 5) korrespondensen om tjänsteärenden mellan olika registermyndigheter sväller ut i onödan, 6) justering av mantalsförteckningen med uppgifter i de egentliga befolkningsregistren och vice versa är svår och delvis t.o.m. omöjlig samt 7) att kontrollera att förordningen om flyttningar följes är svårt och har heller icke i tillräcklig utsträckning kunnat göras.

Det föreslagna systemet

Kommittén omfattar i sitt förslag samma grundprinciper för folkbokföringen som hittills har följts. Så skall enligt förslaget förteckningarna över befolkningen omfatta alla finska medborgare oberoende däraf om de bor i Finland eller utomlands. Personer som stadigvarande bor utomlands ävensom personer vilkas vistelseort är okänd förtecknas skilt såsom frånvarande. Det är viktigt bl.a. för att det skall vara lätt att göra släktutredningar, att familjer registreras som en enhet även om någon av familjemedlemmarna stadigvarande bosatt sig utomlands. Kommittén har i sitt förslag omfattat principen att befolkningen skall förtecknas familjevis och inte var person för sig såsom systemet är i fråga om civilregistret.

Till de ovannämnda har fogats en ny grundprincip nämligen den, att varje person bör vara såväl antecknad i befolkningsregistret som mantalskriven i samma kommun d.v.s. i sin egentliga boningskommun. Emedan kommittén föreslår att mantalsförteckningarna och befolkningsregistren sammanläs är en sådan bestämmelse naturlig. Mantalsskrivningen erbjuder då årligen ett tillfälle att justera uppgifterna i befolkningsregistret. En annan nyhet, som må nämnas, är att överflyttandet av en person från ett register till ett annat kan ske, förutom efter anmälan om flyttning av vederbörande person, på åtgärd av registermyndighet då vid mantalskrivningen konstateras att personen ifråga flyttat till annan boningsort.

Kommittén föreslår att uppgiften såväl att bokföra befolkningen i befolkningsregister som att hålla mantalsskrivning omhänderhas av en statlig tjänsteman med titeln *registerdomare*. Registerdomarens ämbetsdistrikt kunde bestå av en registerkrets omfattande en eller flere kommuner men registret skulle föras kommunvis. Kommittén föreslår att 65 registerkretsar grundas; av

piireihin esitetään perustettavaksi apulaisrekisterituomarin virkoja. Rekisteritoiminnan valvonta kuuluisi sisäasiainministeriöön perustettavalle väestökirjanpidon keskustoimistolle. Nykyiset henkil kirjoittajain virat muutettaisiin rekisterituomarin viroiksi.

Väestötiedot uuteen väestörekisteriin saadaan nykyisistä rekistereistä. Sekä evankelisluterilaisen että ortodoksisen kirkon kirkonkirjoista otettaisiin tiedot vain uuden rekisterin perustamishetkellä elossa olevista henkilöistä, ja ne kirjoitettaisiin perheittäin valtion puolesta toimitettaville lomakkeille. Nämä käytettäisiin sellaisenaan uuden väestörekisterin pääkirjan lehtinä. Muiden uskonnollisten yhdyskuntain jäsenluetteloista olisi uudelle rekisteriviranomaiselle toimitettava täydelliset jäljennökset, ja siviilirekisterin asiakirjat siirrettäisiin sille kokonaisuudessaan. Näiden perusteella laadittaisiin puuttuvat pääkirjan lehdet. Kokoamalla nämä kaikki yhteen kunnittain muodostettaisiin uuden väestörekisterin pääkirjat. Ne sisältäisivät siis tiedot kaikista rekisterin perustamishetkellä elossa olevista henkilöistä, mutta yleensä ei kuolleista.

Mutta on tarpeen saada myös tietoja sitä ennen kuolleista henkilöistä esimerkiksi sukuselvityksiä varten. Tällöin ne olisi hankittava edelleen kirkonkirjoista. Ehdotuksen mukaan tulisivatkin kirkonkirjat näiltä osin olemaan edelleen väestörekistereitä. Kirkolliset viranomaiset voisivat myös edelleen antaa päteviä virkatodistuksia elossa olevista heidän luetteloissaan olevista henkilöistä kirkonkirjojen nojalla. Näillä todistuksilla olisi sama todistusvoima kuin väestörekisterin nojalla rekisterituomarin antamilla todistuksilla.

Uusi järjestelmä ei siis yksityisen henkilön kohdalta muuttaisi nykyistä käytäntöä. Hän saisi tarvitsemansa virkatodistukset samaten kuin tähän asti seurakuntansa virastoista ja voisi tämän välityksellä asioida rekisterituomarille. Mutta hänellä on myös mahdollisuus toimittaa asiansa suoraan tai käyttää kunnassa asuvan väestökirjoituksen toimimiehen apua. Suurin osa paikkakunnan väestöstä tulisi siis edelleenkin saamaan virkatodistuksensa kotikunnastaan, vaikka rekisterituomarin virasto olisikin muualla.

Kaikki tilastojen valmistamiset sekä todistusten ja luetteloiden antaminen viranomaisille kuuluisi rekisterituomarille. Näin siirtyisi pääosa siitä kirkkoherranvirastoissa nykyisin tehtävästä työmäärästä, johon nykyisen järjestelmän vallitessa on eniten oltu tyytymättömiä, sellaisen valtion virkamiehen tehtäväksi, jolla on tarpeelliset opinnot takanaan. Papisto ei ole saanut kovinkaan syvällistä koulutusta rekisterin pitoon eikä ole pitänyt sitä varsinaiseen kutsumustyöhönsä kuuluvana.

Valvonta ja keskuselin

Sisäasiainministeriöön ehdotetaan perustettavaksi väestökirjanpidon keskustoimisto. Sen tehtävänä olisi valvoa ja ohjata maan väestökirjanpitoa, pitää keskusrekisteriä sekä tarvittaessa selvittää henkilöiden oikeat väestörekisteri- ja henkil kirjoituspaikat. Sillä olisi myös erikoisluetteloita mm. poissaolevasta väestöstä, merimiehistä

dem skulle 9 omfatta endast en stad. Kommittén har vidare föreslagit att i de större registerkretsarna skulle grundas tjänster benämnda biträdande, registerdomare. Övervakningen av folkbokföringen skulle skötas av en centralbyrå för folkbokföringen som skulle grundas i inrikesministeriet. De nuvarande mantalsskrivarämbetena skulle ändras till registerdomarämbeten.

Uppgifter om befolkningen för det nya befolkningsregistret fås ur de nuvarande registren. Såväl ur den evangelisk-lutherska som ur den ortodoxa kyrkans kyrkböcker skulle uppgifter tagas endast om personer som lever då det nya befolkningsregistret grundas; dessa personer skulle förtecknas familjevis på formulär som staten tillhandahåller. De ifyllda formulären skulle användas som sådana som sidor i det nya befolkningsregistrets huvudbok. Av andra trossamfunds medlemsförteckningar skulle till de nya registermyndigheterna sändas fullständiga kopior och civilregistrets handlingar skulle i sin helhet överföras till det nya registret. På basen av dessa skulle de felände sidorna i huvudboken utarbetas. Genom att sammanställa alla uppgifter kommunvis skulle huvudböckerna i det nya befolkningsregistret erhållas. De skulle sålunda innehålla uppgifter om samtliga personer som vid tiden för registrets grundande var vid liv; men i allmänhet inte om avlidna personer.

Men det är också nödvändigt att kunna erhålla uppgifter om redan avlidna personer, t.ex. för släktutredningar. Sådana uppgifter måste också i fortsättningen anskaffas från kyrkböckerna. Enligt förslaget skulle också kyrkböckerna beträffande redan avlidna alltjämt vara befolkningsregister. De kyrkliga myndigheterna skulle också i fortsättningen kunna utfärda giltiga ämbetsbetyg också om personer i deras förteckningar som är vid liv. Dessa betyg skulle ha samma giltighet som de som utfärdats av registerdomaren på basen av befolkningsregistret.

Det nya systemet innebär ur den enskildas synpunkt inte någon förändring. Han kan såsom förut få erforderliga ämbetsbetyg från sin församlings kansli och kan genom församlingens förmedling stå i kontakt med registerdomaren. Men han kan också vända sig direkt till registerdomaren eller anlita registerfunktionären i sin kommun. Största delen av befolkningen på en ort skulle alltså fortfarande få sitt ämbetsbetyg i sin hemkommun, ehuru registerdomarens ämbetsverk vore anorstädes.

Registerdomaren skulle utarbeta all statistik och alla förteckningar samt utfärda alla betyg för myndigheternas räkning. Sålunda skulle huvuddelen av det arbete, som nu utföres på pastorskanslierna och som under det nuvarande systemet förorsakat mest missnöje, överföras till en statstjänsteman med erforderlig kompetens. Prästerna har inte erhållit särskilt grundlig skolning i att föra register och har inte ansett bokföringen av befolkningen tillhöra sitt egentliga kall.

Övervakning och centralorgan

Enligt förslaget skulle en centralbyrå för folkbokföringen grundas i inrikesministeriet. Dess uppgift skulle vara att övervaka och leda rikets folkbokföring, hålla ett centralregister samt vid behov klarlägga en persons egentliga befolkningsregister- och mantalsskrivningsort. Där skulle även finnas specialförteckningar, bl.a. över

jne. Tällaisen toimintakykyisen keskuselimen tarve on ilmeinen ja se merkitsisi tuntuva parannusta nykyiseen olotilaan.

Henkikirjoituksen yhdistäminen väestökirjanpitoon ja henkikirjoittajien virkojen lakkauttaminen johtavat siihen, että uudella viranhaltijalla tulee olla pätevä lainopillinen koulutus. Tällaista he tarvitsevat monien muokallisten asioiden selvittämisessä. Samasta syystä on ehdotettu myös lainopillisen koulutuksen omaavaa keskuselinä. Lisäksi on otettava huomioon, että rekisterituomarin päätöksistä tehtävien valitusten tarkastaminen on esitetty tapahtuvaksi lääninhallituksissa, jotka vuorostaan ovat sisäasiainministeriön alaisia.

Komitea on myöskin tutkinut väestökirjojen perusteella toimitettavien luetteloiden ja tilastojen valmistamismahdollisuuksia automaattisesti painavilla levy- tai reikäkorttikoneilla. Laskelmat ovat osoittaneet, että vaikkakin tällöin perustamiskustannukset huomattavasti kasvaisivat, saavutettaisiin vuotuis-kustannuksissa niin suuri säästö, että koneiden käyttäntöön ottaminen kannattaisi. Koneellistamisesta olisi lisäksi se etu, että tietojen antaminen nopeutuisi ja väestökirjanpidossamme nykyisin konekirjoituksesta aiheutuvat runsaat virheet poistuisivat. Riippuen siitä, millaista järjestelmää pidetään parhaimpana, voidaan työt joko suorittaa kunkin rekisterituomarin toimistossa tai keskittää pääasiallisesti keskus-toimistoon. Keskitetty työskentely merkitsee aina luotettavuuden kasvamista, erehdyksen vähenemistä ja tietojen nopeutumista.

Tunnusnumero.

Komitea ehdottaa, että käytäntöön otettaisiin kullekin henkilölle annettava tunnusnumero. Monilta tahoilta on ehdotettu tällaista järjestelyä. Kunkin henkilön tunnusnumeroinnin avulla voidaan sekä samoilla ominaisuuksilla varustetut henkilöt erottaa toisistaan että laatia nopeasti erilaisia luetteloita ja tilastoja. Niinpä puolustuslaitos, verotuselimet sekä poliisiviranomaiset ovat katsoneet tällaisen järjestelmän hyödylliseksi. Koneellisessa käsittelyssä siitä olisi paljon hyötyä ja ennen kaikkea otantatutkimusten kohderyhmien valinnassa se olisi erittäin kätevä. Tällöin meilläkin voitaisiin päästä muodostamaan väestötilastollisesti merkittävä „Pienois-Suomen” koeryhmä, jota Ruotsissa on tuloksellisesti käytetty ennakkotiedoissa ja erikoistutkimuksissa.

Ne ilmoitukset, kuten muutto-, syntymä-, kuolin-, avioliitto- ym. ilmoitukset, jotka voimassa olevien lakien ja asetusten sekä muiden määräysten mukaan on tehtävä kirkonkirjojen tai uskonnollisten yhdyskuntien jäsenluetteloiden pitäjille taikka siviilirekisteriviranomaisille, olisi uuden rekisterin perustamisen jälkeen annettava rekisterituomarille. Rekisteriviranomaisten lukumäärä supistuisi nykyisestä 700 ylittävästä joukosta 65:een. Tämä merkitsee esim. väestömuutostietoja lähettävien viranomaisten ja väestöluettelonpitäjien supistumista alle 1/10:aan nykyisestä. Väestötilaston perusmuotoja ei uusi järjestelmä siis muuttaisi. Väestölaskennat tulisivat olemaan tarpeellisia tarkempien väestöolojen selvittämi-

den frånvarande befolkningen, sjömän osv. Att ett sådant organ behövs, som vid behov kan gripa in kontrollerande och korrigerande, är uppenbart; centralbyråns verksamhet skulle medföra en betydande förbättring av den nuvarande situationen.

Emedan mantalskrivningen sammanslås med folkbokföringen och för att mantalskrivarnas tjänster indras är det nödvändigt att den nya tjänsteinnehavaren har juridisk kompetens. Juridisk skolning är nödvändig i många fall då mera komplicerade folkbokföringsärenden skall utredas. Av samma orsak har också föreslagits att vid centralorganet anställes tjänstemän med juridisk utbildning. Dessutom bör observeras att prövning av besvär angående registerdomarnas beslut enligt förslaget tillkommer länsstyrelserna, vilka i sin tur underlyder inrikesministeriet.

Kommittén har också undersökt möjligheterna att färdigställa förteckningar och statistik med tillhjälp av automatiskt tryckande adressplåt- eller hålkortsmaskiner. Kalkylerna utvisar att ehuru kostnaderna för grundande av de nya registren betydligt ökar, om sådana maskiner anskaffas, minskar de årliga kostnaderna så mycket att anskaffningen lönar sig. Maskinerna skulle dessutom ha den fördelen att uppgifterna kunde lämnas snabbare och att de talrika felen i vår nuvarande folkbokföring, som förorsakas av maskinskrivningsfel, skulle falla bort. Beroende på vilket system som anses bättre, kunde arbetena antingen utföras på de olika registerdomarnas byråer eller koncentreras huvudsakligen till centralbyrån. En centralisering betyder alltid ökad tillförlitlighet, en minskning av felen och snabbare uppgifter.

Personnummer

Kommittén föreslår att varje person skulle erhålla ett personnummer. På många håll har man framkommit med ett sådant förslag. Med användande av personnummer vore det såväl möjligt att skilja mellan personer med samma karakteristika som att snabbt utarbeta olika förteckningar och statistik. Så anser t.ex. försvarsmakten, beskattningsorganen samt polismyndigheterna att ett sådant system vore nyttigt. Vid maskinell behandling vore personnummersystemet till stor nytta men framförallt vid urval av enheter till stickprovundersökningar vore det synnerligen praktiskt. Härigenom kunde man också hos oss sammanställa ett demografiskt representativt stickprov, ett „Miniatyr-Finland”. Ett sådant stickprov har i Sverige använts för att erhålla förhandsuppgifter och vid specialundersökningar.

Anmälningar om flyttningar, födelser, dödsfall, äktenskap osv., som enligt gällande lagar, förordningar och bestämmelser bör göras till dem som uppgör kyrkböcker eller religiösa samfunds medlemsförteckningar eller till civilregistermyndigheterna, skall efter grundandet av det nya registret ges åt registerdomaren. Antalet registermyndigheter som nu uppgår till över 700 skulle minska till 65. Detta innebär t.ex. att antalet myndigheter som lämnar uppgifter om befolkningsrörelsen skulle minska till mindre än 1/10 av det nuvarande antalet. Befolkningsstatistikens grundprinciper skulle således inte förändras genom det nya systemet. Folkräkningar skulle fortfarande vara nödvändiga för

seksi, ja henkikirjoituksen tarkastuksen avulla voidaan väestöluettelot pitää paremmin todellisuutta vastaavina.

Komitea ehdottaa, että uusi väestökirjanpito aloitettaisiin vuoden 1963 alusta, mutta että jo sitä ennen suoritettaisiin siirtymävaiheen valmistelutyöt.

noggrannare uppgifter om befolkningsförhållandena och genom granskning av mantalsskrivningen skulle befolkningsförteckningarna bättre motsvara de verkliga förhållandena.

Kommittén föreslår att den nya folkbokföringen skulle införas från och med början av år 1963, men att förberedelser för övergången skulle utföras redan tidigare.

Aarre Tunkelo