

18.9.86

F129
Suomen virallinen tilasto Finlands officiella statistik Official Statistics of Finland
XLI:6

Tulonjakotilasto Inkomstfördelningsstatistik Income Distribution Statistics

1983

HELSINKI 1986

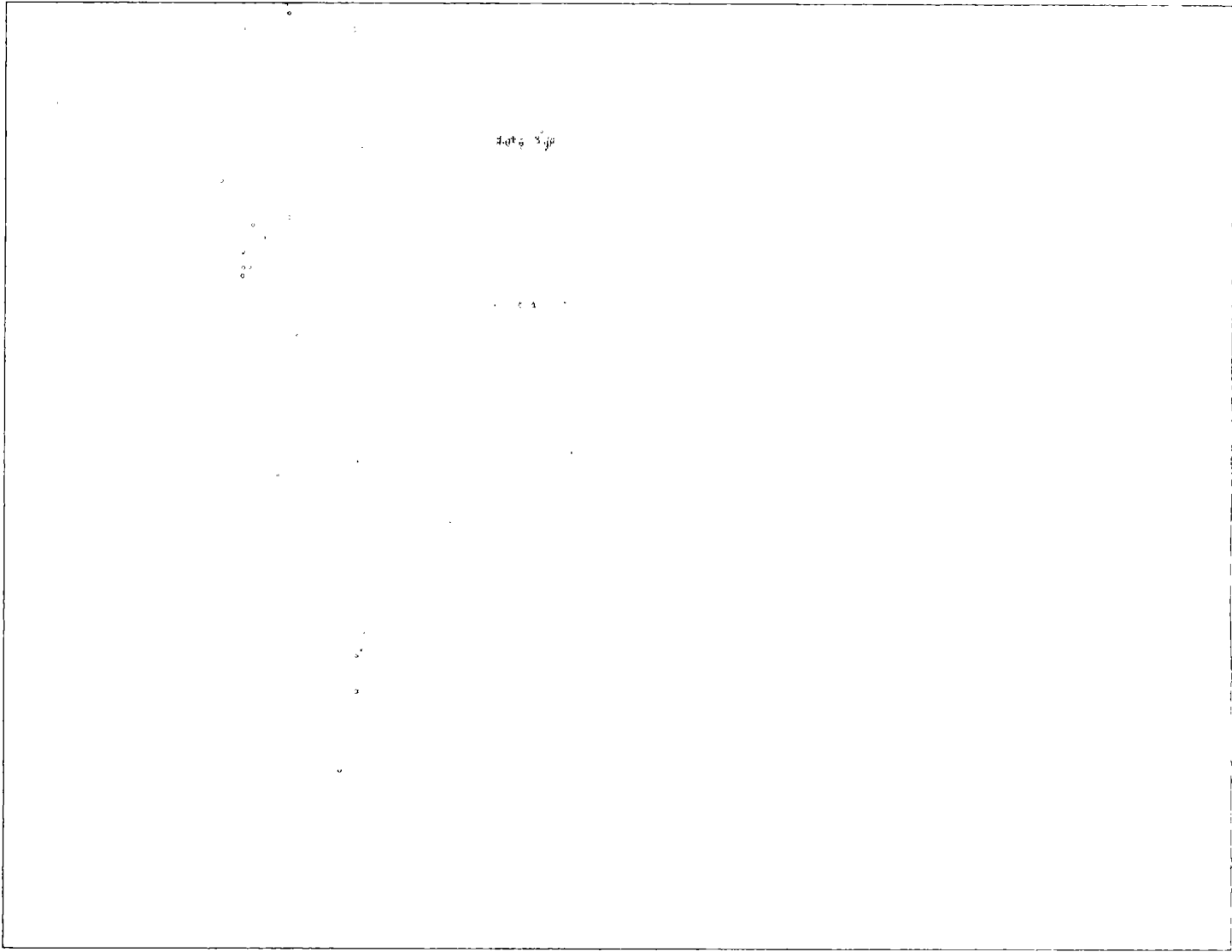

Tilastokeskus
Statistikcentralen
Central Statistical Office of Finland

Tulonjakotilasto
Inkomstfördelningsstatistik
Income Distribution Statistics
1983

Tilastokirjasto
Statistikbiblioteket
120854

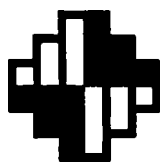

Tilastokeskus
Statistikcentralen
Central Statistical Office of Finland

HELSINKI 1986

ISSN 0358-2825
ISBN 951-46-9603-4

Helsinki 1986. Valtion painatuskeskus

Alkusanat

Tilastokeskus julkaisee tulonjakotilaston vuodelta 1983. Tilaston tuotannosta ovat eri vaiheissa vastanneet suunnittelijat Päivi Kiviniemi-Bruun, Seppo Kouvonen ja Heikki Rouhuvirta. Julkaisun laadinnasta on vastannut suunnittelija Seppo Kouvonen.

Helsingissä, Tilastokeskuksessa toukokuussa 1986

Förord

Statistikcentralen publicerar inkomstfördelningsstatistiken för år 1983. Planerarna Päivi Kiviniemi-Bruun, Seppo Kouvonen och Heikki Rouhuvirta har i olika skeden ansvarat för produktionen av statistiken. Publikationen har redigerats av planerare Seppo Kouvonen.

Helsingfors, Statistikcentralen i maj 1986

Olavi E. Niitamo

Kalevi Alestalo

Sisällys

Teksti	Sivu
Alkusanat	3
1. Johdanto	11
2. Tutkimusmenetelmä	11
2.1. Perusaineistot	11
2.2. Perusjoukko	12
2.3. Otanta	12
3. Tietojen laatu	14
4. Käsitteet ja määritelmät	15
4.1. Tulokäsitteet	15
4.2. Tilastoyksiköt ja luokitukset	15
5. Tietojen vertailukelpoisuus	16
6. Tulokset	19
Summary	34
Käsiteluettelo	35
Taulukoissa käytetyt symbolit	10

Taulukot

Kotitalouskohtaiset taulukot

1. Kotitalouksien lukumäärä ja tulot sosioekonomisen aseman mukaan, kokonaisarvot	38
2. Kotitalouksien lukumäärä ja tulot desii-liryhmittäin. Desiiliryhmät on muodostettu kotitalouksien tuotannontekijätulojen mukaan, kokonaisarvot	40
3. Kotitalouksien lukumäärä ja tulot desii-liryhmittäin. Desiiliryhmät on muodostettu kotitalouksien käytettävissä olevien tulojen mukaan, kokonaisarvot	42
4. Kotitalouksien lukumäärä ja tulot tulo-luokittain. Tuloluokat on muodostettu kotitalouksien tuotannontekijätulojen mukaan, kokonaisarvot	44
5. Kotitalouksien lukumäärä ja tulot tulo-luokittain. Tuloluokat on muodostettu kotitalouksien käytettävissä olevien tulojen mukaan, kokonaisarvot	46
6. Kotitalouksien lukumäärä, koko ja tulotaso sosioekonomisen aseman mukaan	48
7. Kotitalouksien koko ja tulotaso desiili-ryhmittäin. Desiiliryhmät on muodostettu kotitalouksien käytettävissä olevien tulojen mukaan	49
8. Kotitalouksien lukumäärä ja tulotaso sosioekonomisen pääryhmän ja kotitalouden koon mukaan	49
9. Kotitalouksien lukumäärä, koko ja tulotaso sosioekonomisen aseman ja ammatissa toimivien jäsenten lukumäärän mukaan ...	50
10. Kotitalouksien lukumäärä, koko ja tulotaso sosioekonomisen pääryhmän, kunta-muodon ja suuralueen mukaan	51
11. Kotitalouksien lukumäärä, koko ja tulotaso sosioekonomisen pääryhmän mukaan lääneittäin	52
12. Kotitalouksien lukumäärä, koko ja tulotaso sosioekonomisen pääryhmän ja pää-miehen iän mukaan	53
13. Kotitalouksien lukumäärä ja tulotaso kotitalouden koon ja rakenteen mukaan	53

Innehåll

Text	Sida
Förord	3
1. Inledning	11
2. Undersökningsmetod	11
2.1. Primäruppgifterna	11
2.2. Population	12
2.3. Urvalet	12
3. Uppgiftskvalitet	14
4. Begrepp och definitioner	15
4.1. Inkomstbegreppen	15
4.2. Statistiska enheter och klassificeringar	15
5. Jämförbarhet	16
6. Resultat	19
Summary	34
Förteckning över termer	35
Symboler använda i tabellerna	10

Tabeller

Hushållstabeller

1. Hushållens antal och inkomster enligt socioekonomisk ställning, totalvärdet ..	38
2. Hushållens antal och inkomster i decil-grupper enligt hushållens faktorinkomst, totalvärdet	40
3. Hushållens antal och inkomster i decil-grupper enligt hushållens disponibla inkomst, totalvärdet	42
4. Hushållens antal och inkomster i inkomstklasser enligt hushållens faktorinkomst, totalvärdet	44
5. Hushållens antal och inkomster i inkomstklasser enligt hushållens disponibla inkomst, totalvärdet	46
6. Hushållens antal, storlek och inkomstnivå enligt socioekonomisk ställning ...	48
7. Hushållens storlek och inkomstnivå i decilgrupper enligt hushållens disponibla inkomst	49
8. Hushållens antal och inkomstnivå enligt socioekonomisk huvudgrupp och hushåll-ets storlek	49
9. Hushållens antal, storlek och inkomstnivå enligt socioekonomisk ställning och antal yrkesverksamma medlemmar	50
10. Hushållens antal, storlek och inkomstnivå enligt socioekonomisk huvudgrupp, kommutyp och storområde	51
11. Hushållens antal, storlek och inkomstnivå enligt socioekonomisk huvudgrupp länsvis	52
12. Hushållens antal, storlek och inkomstnivå enligt socioekonomisk huvudgrupp och huvudmannens ålder	53
13. Hushållens antal och inkomstnivå enligt hushålllets storlek och sammansättning ..	53

14. Kotitalouksien lukumäärä ja tulotaso kotitalouden koon ja päämiehen koulutustason mukaan	54	14. Hushållens antal och inkomstnivå enligt hushållets storlek och huvudmannens utbildningsnivå	54
15. Kotitalouksien tulojen rakenne sosioekonomisen pääryhmän ja kotitalouden koon mukaan. Käytettävissä olevat tulot = 100	54	15. Sammansättning av hushållens inkomster enligt socioekonomisk huvudgrupp och hushållets storlek. Disponibel inkomst = 100	54
16. Kotitalouksien tulojen rakenne sosioekonomisen aseman mukaan. Käytettävissä olevat tulot = 100	55	16. Sammansättning av hushållens inkomster enligt socioekonomisk ställning. Disponibel inkomst = 100	55
17. Kotitalouksien tulojen rakenne sosioekonomisen pääryhmän, kuntamuodon ja suuralueen mukaan. Käytettävissä olevat tulot = 100	56	17. Sammansättning av hushållens inkomster enligt socioekonomisk huvudgrupp, kommuntyp och storområde. Disponibel inkomst = 100	56
18. Kotitalouksien tulojen rakenne desiiliryhmittäin. Käytettävissä olevat tulot = 100. Desiiliryhmät on muodostettu kotitalouksien tuotannontekijätulojen mukaan	56	18. Sammansättning av hushållens inkomster i decilgrupper enligt hushållens faktorinkomst. Disponibel inkomst = 100	56
19. Kotitalouksien tulojen rakenne desiiliryhmittäin. Käytettävissä olevat tulot = 100. Desiiliryhmät on muodostettu kotitalouksien käytettävissä olevien tulojen mukaan	57	19. Sammansättning av hushållens inkomster i decilgrupper enligt hushållens disponibla inkomst. Disponibel inkomst = 100	57
20. Kotitalouksien tulojen rakenne kotitalouden koon ja rakenteen mukaan. Käytettävissä olevat tulot = 100	57	20. Sammansättning av hushållens inkomster enligt hushållets storlek och sammansättning. Disponibel inkomst = 100	57
21. Kotitalouksien tuotannontekijätulojen jakautuminen desiiliryhmittäin sosioekonomisen aseman mukaan. Desiiliryhmät on muodostettu kotitalouksien tuotannontekijätulojen mukaan	58	21. Fördelning av hushållens faktorinkomst i decilgrupper enligt socioekonomisk ställning. Decilgrupperna har bildats enligt hushållens faktorinkomst	58
22. Kotitalouksien käytettävissä olevien tulojen jakautuminen desiiliryhmittäin sosioekonomisen aseman mukaan. Desiiliryhmät on muodostettu kotitalouksien käytettävissä olevien tulojen mukaan ...	59	22. Fördelning av hushållens disponibla inkomst i decilgrupper enligt socioekonomisk ställning. Decilgrupperna har bildats enligt hushållens disponibla inkomst	59
23. Kotitalouksien lukumäärä desiiliryhmissä sosioekonomisen aseman mukaan. Desiiliryhmät on muodostettu kotitalouksien käytettävissä olevien tulojen mukaan ...	60	23. Hushållens antal i decilgrupper enligt socioekonomisk ställning. Decilgrupperna har bildats enligt hushållens disponibla inkomst	60
24. Kotitalouksien lukumäärä desiiliryhmissä kotitalouden koon ja rakenteen mukaan. Desiiliryhmät on muodostettu kotitalouksien käytettävissä olevien tulojen mukaan	61	24. Hushållens antal i decilgrupper enligt hushållets storlek och sammansättning. Decilgrupperna har bildats enligt hushållens disponibla inkomst	61
25. Lajin mukaan luokiteltujen tulonsiirtojen osuus kotitalouksien käytettävissä olevista tuloista sosioekonomisen aseman mukaan	62	25. Transfereringarnas andel av hushållens disponibla inkomst enligt socioekonomisk ställning klassificerade enligt typ	62
26. Tarkoituksen mukaan luokiteltujen tulonsiirtojen osuus kotitalouksien käytettävissä olevista tuloista sosioekonomisen aseman mukaan	66	26. Transfereringarnas andel av hushållens disponibla inkomst enligt socioekonomisk ställning klassificerade enligt ändamål	66
27. Tulonsiirtojen osuus kotitalouksien käytettävissä olevista tuloista sosioekonomisen pääryhmän ja suuralueen mukaan	68	27. Transfereringarnas andel av hushållens disponibla inkomst enligt socioekonomisk huvudgrupp och storområde	68
28. Kotitalouksien tulojen prosenttijakautuma ja suhteelliset tulotasoerot sosioekonomisen aseman mukaan	72	28. Procentuell fördelning av hushållens inkomster och relativa skillnader i inkomstnivå enligt socioekonomisk ställning	72
29. Kotitalouksien tulojen prosenttijakautuma ja suhteelliset tulotasoerot kotitalouden koon ja rakenteen mukaan	72	29. Procentuell fördelning av hushållens inkomster och relativa skillnader i inkomstnivå enligt hushållets storlek och sammansättning	72

30. Kotitalouksien tulojen prosenttijakautuma ja suhteelliset tulotaseroerot sosioekonomisen pääryhmän ja kotitalouden koon mukaan	73	30. Procentuell fördelning av hushållens inkomster och relativa skillnader i inkomstnivå enligt socioekonomisk huvudgrupp och hushållets storlek	73
31. Kotitalouksien tulojen prosenttijakautuma ja suhteelliset tulotaseroerot kotitalouden koon ja päämiehen koulutustason mukaan	73	31. Procentuell fördelning av hushållens inkomster och relativa skillnader i inkomstnivå enligt hushållets storlek och huvudmannens utbildningsnivå	73

Kotitalouden jäsentä kohti lasketut tulot

32. Kotitalouden jäsentä kohti laskettu tulotaso ja suhteelliset tulotaseroerot sosioekonomisen aseman mukaan	76
33. Kotitalouden jäsentä kohti laskettu tulotaso ja suhteelliset tulotaseroerot kotitalouden koon ja rakenteen mukaan	76
34. Kotitalouden jäsentä kohti laskettu tulotaso ja suhteelliset tulotaseroerot kotitalouden sosioekonomisen pääryhmän ja koon mukaan	77
35. Kotitalouden jäsentä kohti laskettu tulotaso ja suhteelliset tulotaseroerot kotitalouden sosioekonomisen pääryhmän ja ammatissa toimivien jäsenten lukumäärän mukaan	77
36. Kotitalouden jäsentä kohti laskettu tulotaso ja suhteelliset tulotaseroerot kotitalouden sosioekonomisen pääryhmän, kuntamuodon ja suuralueen mukaan	78
37. Kotitalouden jäsentä kohti laskettu tulotaso desilliryhmittäin. Desilliryhmät on muodostettu kotitalouden jäsentä kohti käytettävissä olevien tulojen mukaan	78
38. Kotitalouden jäsentä kohti laskettu tulotaso ja suhteelliset tulotaseroerot kotitalouden sosioekonomisen pääryhmän mukaan lääneittäin	79
39. Kotitalouden jäsentä kohti laskettu tulotaso ja suhteelliset tulotaseroerot kotitalouden sosioekonomisen pääryhmän ja päämiehen iän mukaan	80
40. Kotitalouden jäsentä kohti laskettu tulotaso ja suhteelliset tulotaseroerot kotitalouden koon ja päämiehen koulutustason mukaan	80
41. Kotitalouden jäsentä kohti laskettujen käytettävissä olevien tulojen jakautuminen desilliryhmittäin sosioekonomisen aseman mukaan. Desilliryhmät on muodostettu kotitalouden jäsentä kohti laskettujen käytettävissä olevien tulojen mukaan	81
42. Kotitalouksien ja niiden jäsenten lukumäärä desilliryhmissä. Desilliryhmät on muodostettu kotitalouden jäsentä kohti laskettujen käytettävissä olevien tulojen mukaan	82

Tulonsaajakohtaiset taulukot

43. Ansiotulonsaajien lukumäärä ja tulotaso sosioekonomisen aseman mukaan	86
44. Ansiotulonsaajien lukumäärä ja tulotaso sosioekonomisen pääryhmän, sukupuolen ja iän mukaan	87

Inkomster per hushållsmedlem

32. Inkomstnivå och relativa skillnader i inkomstnivå per hushållsmedlem enligt socioekonomisk ställning	76
33. Inkomstnivå och relativa skillnader i inkomstnivå per hushållsmedlem enligt hushållets storlek och sammansättning ..	76
34. Inkomstnivå och relativa skillnader i inkomstnivå per hushållsmedlem enligt hushållets socioekonomiska huvudgrupp och storlek	77
35. Inkomstnivå och relativa skillnader i inkomstnivå per hushållsmedlem enligt hushållets socioekonomiska huvudgrupp och antal yrkesverksamma medlemmar	77
36. Inkomstnivå och relativa skillnader i inkomstnivå per hushållsmedlem enligt hushållets socioekonomiska huvudgrupp, kommuntyp och storområde	78
37. Inkomstnivå per hushållsmedlem i decilgrupper enligt disponibel inkomst per hushållsmedlem	78
38. Inkomstnivå och relativa skillnader i inkomstnivå per hushållsmedlem enligt hushållets socioekonomiska huvudgrupp länsvis	79
39. Inkomstnivå och relativa skillnader i inkomstnivå per hushållsmedlem enligt hushållets socioekonomiska huvudgrupp och huvudmannens ålder	80
40. Inkomstnivå och relativa skillnader i inkomstnivå per hushållsmedlem enligt hushållets storlek och huvudmannens utbildningsnivå	80
41. Fördelning av disponibel inkomst per hushållsmedlem i decilgrupper enligt socioekonomisk ställning. Decilgrupperna har bildats enligt disponibel inkomst per hushållsmedlem	81
42. Antal hushåll och deras medlemmar i decilgrupper enligt disponibel inkomst per hushållsmedlem	82

Individtabeller

43. Förvärvsinkomsttagarnas antal och inkomstnivå enligt socioekonomisk ställning	86
44. Förvärvsinkomsttagarnas antal och inkomstnivå enligt socioekonomisk huvudgrupp, kön och ålder	87

45. Ansiotulonsaajien prosenttijakautuma ja suhteelliset tulotasoterot sosioekonomisen aseman ja sukupuolen mukaan	88	45. Procentuell fördelning av förvärvsinkomsttagare och relativa skillnader i inkomstnivå enligt socioekonomisk ställning och kön	88
46. Ammatissa toimivien lukumäärä ja tulotaso desiiiliryhmittäin. Desiiiliryhmät on muodostettu ammatissa toimivien ansiotulojen mukaan	88	46. Antal yrkesverksamma och inkomstnivå i decilgrupper enligt yrkesverksammas förvärvsinkomst	88
47. Ammatissa toimivien ansiotulojen jakautuminen desiiiliryhmittäin sosioekonomisen aseman mukaan. Desiiiliryhmät on muodostettu ansiotulojen mukaan	89	47. Fördelning av yrkesverksammas förvärvsinkomst i decilgrupper enligt socioekonomisk ställning. Decilgrupperna har bildats enligt förvärvsinkomst	89
48. Ammatissa toimivien lukumäärä ja tulotaso sukupuolen, ammattiaseman ja päätoimialan mukaan	90	48. Antal yrkesverksamma och inkomstnivå enligt kön, yrkesställning och huvudnäringsgren	90
49. Ammatissa toimivien lukumäärä ja tulotaso sosioekonomisen pääryhmän ja sukupuolen mukaan kuntamuodoittain ja suuralueittain	94	49. Antal yrkesverksamma och inkomstnivå enligt socioekonomisk huvudgrupp, kön, kommutyp och storområde	94
50. Ammatissa toimivien lukumäärä ja tulotaso sosioekonomisen pääryhmän ja sukupuolen mukaan lääneittäin	94	50. Antal yrkesverksamma och inkomstnivå enligt socioekonomisk huvudgrupp och kön länsvis	94
51. Ammatissa toimivien lukumäärä ja tulotaso ammattiaseman, koulutusasteen ja sukupuolen mukaan	96	51. Antal yrkesverksamma och inkomstnivå enligt yrkesställning, utbildningsnivå och kön	96
52. Ammatissa toimivien lukumäärä desiiiliryhmissä sukupuolen ja koulutustason mukaan. Desiiiliryhmät on muodostettu ammatissa toimivien ansiotulojen mukaan	98	52. Antal yrkesverksamma i decilgrupper enligt kön och utbildningsnivå. Decilgrupperna har bildats enligt yrkesverksammas förvärvsinkomst	98
53. Ammatissa toimivien prosenttijakautuma ja suhteelliset tulotasoterot koulutusasteen ja sukupuolen mukaan	99	53. Procentuell fördelning av yrkesverksamma och relativa skillnader i inkomstnivå enligt utbildningsnivå och kön	99
54. Ammatissa toimivien prosenttijakautuma ja suhteelliset tulotasoterot ammattiaseman, päätoimialan ja sukupuolen mukaan .	100	54. Procentuell fördelning av yrkesverksamma och relativa skillnader i inkomstnivå enligt yrkesställning, huvudnäringsgren och kön	100
55. Palkkatuloa saaneiden lukumäärä ja palkkataso ammattiaseman ja tulonansaitsemisajan mukaan	102	55. Antal personer som erhållit löneinkomst och deras lönenivå enligt yrkesställning och förvärvstid	102

Viljelijätaloukskohtaiset taulukot

56. Viljelijätalouksien tulot tulolajeittain sosioekonomisen aseman ja peltopinta-alan mukaan	104
57. Viljelijätalouksien keskimääräiset tulot tulolajeittain sosioekonomisen aseman ja peltopinta-alan mukaan	106
58. Viljelijätalouksien keskimääräiset tulot tulolajeittain maatilatalouden tulojen osuuden mukaan tuotannontekijätuloista .	108
59. Viljelijätalouksien keskimääräiset tulot tulolajeittain päämiehen iän mukaan	108
60. Viljelijätalouksien keskimääräiset tulot tulolajeittain tilan pääasiallisen tuotantosuunnan mukaan	110

Jordbrukarhushällstabeller

56. Jordbrukarhushällens inkomster enligt inkomsttyp efter socioekonomisk ställning och åkerarealen	104
57. Jordbrukarhushällens genomsnittliga inkomster enligt inkomsttyp efter socioekonomisk ställning och åkerarealen	106
58. Jordbrukarhushällens genomsnittliga inkomster enligt inkomsttyp efter gårdsbruksinkomstens andel av faktorinkomst .	108
59. Jordbrukarhushällens genomsnittliga inkomster enligt inkomsttyp efter huvudmannens ålder	108
60. Jordbrukarhushällens genomsnittliga inkomster enligt inkomsttyp efter lägenhetens huvudsakliga produktionsinriktning	110

Contents

	Page		Page
Summary	34	19. Structure of income of households in decile groups ordered by available income of households. Available income = 100 ..	57
List of terms	35	20. Structure of income of households by size and structure of household. Available income = 100	57
Symbols used in the tables	10	21. Distribution of factor income of households in decile groups by socioeconomic group. Decile groups have been ordered by factor income of households	58
Tables			
Household tables			
1. Number and income of households by socioeconomic group, total values	38	22. Distribution of available income of households in decile groups by socioeconomic group. Decile groups have been ordered by available income of households ..	59
2. Number and income of households in decile groups ordered by factor income of households, total values	40	23. Number of households in decile groups by socioeconomic group. Decile groups have been ordered by available income of households	60
3. Number and income of households in decile groups ordered by available income of households, total values	42	24. Number of households in decile groups by size and structure of household. Decile groups have been ordered by available income of households	61
4. Number and income of households in income brackets ordered by factor income of households, total values	44	25. Proportion of by type classified current transfers of available income of households by socioeconomic group	62
5. Number and income of households in income brackets ordered by available income of households, total values	46	26. Proportion of by purpose classified current transfers of available income of households by socioeconomic group	66
6. Number, size and income level of households by socioeconomic group	48	27. Proportion of current transfers of available income of households by socioeconomic main group and region	68
7. Size and income level of households in decile groups ordered by available income of households	49	28. Percentage distribution of income of households and relative differences in income level by socioeconomic group	72
8. Number and income level of households by socioeconomic main group and size of households	49	29. Percentage distribution of income of households and relative differences in income level by size and structure of household	72
9. Number, size and income level of households by socioeconomic group and number of economically active members	50	30. Percentage distribution of income of households and relative differences in income level by socioeconomic main group and size of household	73
10. Number, size and income level of households by socioeconomic main group, type of municipality and region	51	31. Percentage distribution of income of households and relative differences in income level by size of household and level of education of the head of household	73
11. Number, size and income level of households by socioeconomic main group and by province	52	Income per member of household	
12. Number, size and income level of households by socioeconomic main group and age of the head of household	53	32. Income level and relative differences in income level per member of household by socioeconomic group	76
13. Number and income level of households by size and structure of household	53	33. Income level and relative differences in income level per member of household by size and structure of household	76
14. Number and income level of households by size of household and level of education of the head of household	54	34. Income level and relative differences in income level per member of household by socioeconomic main group and size of household	77
15. Structure of income of households by socioeconomic main group and size of household. Available income = 100	54		
16. Structure of income of households by socioeconomic group. Available income = 100	55		
17. Structure of income of households by socioeconomic main group, type of municipality and region. Available income = 100	56		
18. Structure of income of households in decile groups ordered by factor income of households. Available income = 100	56		

35. Income level and relative differences in income level per member of household by socioeconomic main group and number of economically active members of household	77	48. Number and income level of economically active by sex, occupational status and main industry	90
36. Income level and relative differences in income level per member of household by socioeconomic main group of household, type of municipality and region	78	49. Number and income level of economically active by socioeconomic main group, sex, type of municipality and region	94
37. Income level per member of household in decile groups ordered by available income per member of household	78	50. Number and income level of economically active by socioeconomic main group and sex by province	94
38. Income level and relative differences in income level per member of household by socioeconomic main group of household by province	79	51. Number and income level of economically active by occupational status, level of education and sex	96
39. Income level and relative differences in income level per member of household by socioeconomic main group and age of the head of household	80	52. Number of economically active in decile groups by sex and level of education. Decile groups have been ordered by primary income of economically active	98
40. Income level and relative differences in income level per member of household by size of household and level of education of the head of household	80	53. Percentage distribution of economically active and relative differences in income level by level of education and sex	99
41. Distribution of available income per member of household in decile groups by socioeconomic group. Decile groups have been ordered by available income per member of household	81	54. Percentage distribution of economically active and relative differences in income level by occupational status, main industry and sex	100
42. Number of households and their members in decile groups ordered by available income per member of household	82	55. Number and income level of wage and salary earners by occupational status and earning period	102
Individual tables		Farmer Household Tables	
43. Number and income level of earners by socioeconomic group	86	56. Income of farmer households by type of income, socioeconomic group and arable area	104
44. Number and income level of earners by socioeconomic main group, sex and age	87	57. Average income of farmer households by type of income, socioeconomic group and arable area	106
45. Percentage distribution of earners and relative differences in income level by socioeconomic group and sex	88	58. Average income of farmer households by type of income and proportion of income from farm economy of factor income	108
46. Number and income level of economically active in decile groups ordered by primary income of economically active	88	59. Average income of farmer households by type of income and age of the head of household	108
47. Distribution of primary income of economically active in decile groups by socioeconomic group. Decile groups have been ordered by primary income	89	60. Average income of farmer households by type of income and main production policy of farm	110

TAULUKOISSA KÄYTETYT SYMBOLIT – SYMBOLER SOM ANVÄNTS I TABELLERNA – SYMBOLS USED IN THE TABLES

Ei mitään ilmoitettavaa – Inget att redovisa – Magnitude n11 -

Suure pienempi kuin puolet käytetystä yksiköstä – Storheten mindre än hälften av den använda enheten –
Magnitude less than half of unit employed 0.0

Tieto on liian epävarma esitettäväksi (ryhmään on otoksessa tullut alle 30 tapausta) – Uppgift alltför
osäker för att anges (urvalsgruppen har omfattat färre än 30 fall) – Data not available (less than 30
units per group in the sample)

Epävarma lukumäärätieto desillien rakennetta kuvaavissa tauluissa (desiiliryhmään on otoksessa tullut
alle 10 tapausta) – Uppgift om antal osäker i tabeller över decilstruktur (i urvalet omfattar decil-
gruppen mindre än 10 fall) – Data of numbers uncertain in decile tables (less than 10 units per decile
group in the sample) ()

TULONJAKOTILASTO 1983

1. JOHDANTO

Tulonjakotilasto kuvaa kotitalouksien käytettävissä olevien tulojen sekä ansiotuloa saavien henkilöiden palkka- ja yrittäjätulojen määrää, muodostumista ja jakautumista. Tilaston tietosisältö perustuu YK:n tulonjakotilastosuosituksen¹⁾.

Ensimmäinen tulonjakotilasto on laadittu vuodelta 1977. Sitä lähtien on tilasto julkaistu vuosittain SVT-sarjassa. Vuoden 1983 alustavat tiedot ovat ilmestyneet Tilastotiedotuksia-sarjassa TU 1986:2. Kotitalouksien käytettävissä olevista tuloista on saatavissa tietoja myös vuosien 1966, 1971, 1976 ja 1981 kotitaloustiedusteluista.

Tilastokeskus julkaisee vuosittain niinkään SVT-sarjassa myös verotustietoihin perustuvaa tulo- ja varallisuustilastoa, mistä saadaan tietoja tulonsaajien ja avioparien veronalaisista tuloista ja varallisuudesta.

2. TUTKIMUSMENETELMÄ

2.1. Perusaineistot

Vuoden 1983 tulonjakotilaston perustiedot on saatu haastatteluin ja hallinnollisista rekistereistä. Suurin osa tulotiedoista on poimittu rekistereistä.

A. Rekisterit

Asuntohallituksen asumistukirekisteri, Eläketurvakeskuksen eläketapahtumarekisteri, Kansaneläkelaitoksen eläkevakuutus-, sairausvakuutuskorvaus- ja kuntoutusrekisteri, Maatilahallituksen maatilarekisteri, Sosiaalihallituksen lapsilisärekisteri, Verohallituksen verotusrekisteri, Väestörekisterikeskuksen pohjakirjarekisteri.

B. Haastattelut

Kotitalouksien luokittelutiedot sekä ne tulotiedot, joita ei ole saatu rekistereistä, on kerätty haastatteluin. Haastatteluista vastasi Tilastokeskuksen haastatteluorganisaatio. Vastaukset kirjattiin atk-kirjoitusta ja käsittelyä varten haastattelulomakkeille.

1) Provisional Guidelines on Statistics of the Distribution of Income, Consumption and Accumulation of Households, Studies in Methods, Series M no 61. United Nations, New York 1977.

INKOMSTFÖRDELNINGSTATISTIK 1983

1. INLEDNING

Inkomstfördelningsstatistiken ger uppgifter om de privata hushållens disponibla inkomster och om förvärvsinkomsttagares löne- och företagarinkomst, deras fördelning och sammansättning. Statistikens innehåll grundar sig på FN:s rekommendation för inkomstfördelningsstatistik¹⁾.

Den första inkomstfördelningsstatistiken uppgjordes för år 1977. Därefter har statistiken utkommit årligen i serien FOS. De preliminära uppgifterna för 1983 har utkommit i serien Statistisk rapport TU 1986:2. Uppgifter om hushållens disponibla inkomster finns också att få ur 1966, 1971, 1976 och 1981 års hushållsbudgetundersökningar. Dessutom utger Statistikcentralen årligen också, serien FOS, inkomst- och förmögenhetsstatistik på basen av beskattningsuppgifter. Ur denna statistik erhålls uppgifter om inkomsttagarnas och makarnas skattepliktiga inkomst och förmögenhet.

2. UNDERSÖKNINGSMETOD

2.1. Primäruppgifterna

Primäruppgifterna för 1983 års inkomstfördelningsstatistik har erhållits genom intervjuer och ur administrativa register. Största delen av inkomstuppgifterna har tagits ur register.

A. Registren

Bostadsstyrelsens bostadsstödsregister, Pensionsmyndighetens pensionsregister, Folkpensionsanstaltens pensionsförsäkrings- och sjukförsäkringsregister, Jordbruksstyrelsens lantbruksregister, Socialstyrelsens barnbidragsregister, Skattemyndighetens beskattningsregister, Befolkningsregistercentralens grundboksregister

B. Intervjuerna

Hushållens klassificeringsuppgifter samt de inkomstuppgifter som inte fåtts ur registren har insamlats genom intervjuer som utfördes av Statistikcentralens intervjuare. Svaren antecknades för adb-skrivning och -behandling på en intervjublankett.

1) Provisional Guidelines on Statistics of the Distribution of Income, Consumption and Accumulation of Households, Studies in Methods, Series M no 61. United Nations, New York 1977.

2.2. Perusjoukko

Tilaston kohdeperusjoukon muodostavat maassa asuvat kotitaloudet. Laitoskotitalouksiin kuuluvat, kuten vanhainkodeissa asuvat, eivät ole mukana tilastossa. Kotitalouteen kuuluvat määriteltiin tilastovuoden lopun tilanteen mukaan.

Otantakehikkona käytettiin henkikirjoitusilmoitusten esitäyttöä varten luotua rekisteriä. Tässä rekisterissä henkilöt ovat kiinteistötunnuksen mukaisessa järjestyksessä, mistä johtuen otos on alueellisesti oikein jakautunut. Otantakehikko on tulonjakotilaston kannalta ylipeittävä ja sisältää myös asunnottomat ja laitoksissa asuvat.

2.3. Otanta

Vuoden 1983 tilasto perustui ensimmäistä kertaa paneeliotantaan, missä sama kotitalous poimittiin otokseen kahtena perättäisenä vuotena. Yli 40 prosenttia tähän otokseen kuuluvista talouksista oli mukana jo edellisen vuoden tutkimuksessa. Otoksen uusi osa poimittiin väestön keskusrekisteristä. Sen avulla ei pystytty luotettavasti määrittämään kotitalouksia. Siksi poiminta perustui henkilöotokseen, johon valittiin systemaattista otantaa käyttäen vuoden loppuun mennessä 15 vuotta täyttäneitä henkilöitä poimintaväliä 471 käyttäen. Tutkimukseen tuli mukaan se kotitalous, johon poimittu henkilö tilastovuoden päättyessä kuului. Kotitalouksien poimintatodennäköisyys vaihteli ja riippui kotitalouteen kuuluvien 15 vuotta täyttäneiden henkilöiden lukumäärästä.

Poimintavaiheessa erotettiin kotitalouksiin kuulumattomat henkilöt sekä uudesta otoksesta että tutkimuksessa jatkavasta edellisen vuoden otoksesta. Koska näitä kaikkia ei voi rekisteristä havaita, poistettiin loput tästä ns. ylipeitosta tietojenkeruuvaiheessa.

Otos oli kooltaan noin kolmanneksen suurempi kuin vuotta aikaisemmin. Siihen poimittiin 13 461 kotitaloutta. Kaikilta kotitalouksilta ei saatu tietoja ja osa jouduttiin hylkäämään. Tutkimuksessa oli mukana 11 700 kotitaloutta eli 87 prosenttia otokseen alunperin poimituista.

Otoskotitalouksilta saadut tiedot on korotettu vastaamaan perusjoukkoa eli maassa asuvia kotitalouksia. Kotitalouksien lukumäärä ja haastatellut tulotiedot on estimoitu lääniositusta käyttäen, erikseen paneeliotoksen molemmissa osissa. Kotitalouden painokerroin riippuu sen poimintatodennäköisyydestä, so. kotitalouden osuudesta läänin

2.2. Population

Statistikens population utgörs av de i Finland bosatta hushållen. Personer som hör till anstalts-hushåll, t.ex. åldringshem, ingår inte i statistiken. Hushållsmedlemmarna fastställs enligt situationen i slutet av undersökningsåret.

Som urvalsram användes det register som uppgjorts för förhandsifyllning av mantalsskrivningsanmälningarna. I detta register har personerna ordnats enligt fastighetsbeteckning och urvalet har således en regionalt korrekt fördelning. För inkomstfördelningsstatistikens del är urvalsramen övertäckande och omfattar också bostadslösa och personer som bor på anstalter.

2.3. Urvalet

Statistiken för år 1983 baserade sig för första gången på ett panelurval, där samma hushåll uttogs till urvalet två år i följd. Över 40 procent av alla hushåll som hörde till detta urval deltog också i undersökningen föregående år. Urvalets nya del uttogs ur det centrala befolkningsregistret. Med registrets hjälp är det inte möjligt att bilda hushåll tillförlitligt. Uttagningen grundades därför på ett personurval bestående av personer som före utgången av året hade fyllt 15 år. Dessa uttogs genom systematiskt sampel med uttagningsfrekvensen 471. Det hushåll som den uttagna personen hörde till vid statistikårets utgång togs med i undersökningen. Urvalssannolikheten varierade beroende på hur många 15 år fyllda det fanns i hushållet.

Vid uttagningen avskiljdes de personer som inte hörde till hushåll både från det nya urvalet och från det urval från föregående år som fortsatte i undersökningen. Alla dessa kan ändå inte upptäckas i registret så resten av den sk. övertäckningen avlägsnades i samband med uppgiftsinsamlingen.

Urvalet var ungefär en tredjedel större än året förut. Till urvalet uttogs 13 461 hushåll. Uppgifter erhöles inte av alla hushåll och en del måste utslutas. I undersökningen deltog slutligen 11 700 hushåll, dvs. 87 procent av alla ursprungligen uttagna.

De uppgifter som erhållits av urvalshushållen är uppräknats så att de motsvarar populationen, dvs. alla hushåll bosatta i Finland. Vid estimeringen av antalet hushåll och de inkomstuppgifter som erhållits genom intervjuer har länsdelning använts som stratum, skilt för sig i panelurvalets båda delar. Vägningskoefficienten för ett hushåll är beroende av dess uttagningssannolikhet, dvs.

koko perusjoukkoon kuuluvien henkilöiden määrästä tilastovuoden lopussa. Rekistereistä saatavien tulotietojen estimoinnissa on sovellettu suhde-estimointia.

Merkitään

M = 15 vuotta täyttänyt väestö 31.12.1983

m = 15 vuotta täyttäneiden henkilöiden määrä kotitaloudessa

n = otokseen kuuluvien kotitalouksien lukumäärä

y = tulomuuttujan arvo kotitaloudessa

i = alaindeksi, joka viittaa kotitalouteen

h = alaindeksi, joka viittaa ositteeseen

g = yläindeksi, joka viittaa laskentaryhmään

v = yläindeksi, otoksen vanhaan paneeliosaan kuuluva kotitalous

u = yläindeksi, otoksen uuteen paneeliosaan kuuluva kotitalous

Tulomuuttujan kokonaissumman estimaattori

Haastateltujen tuloerien kokonaissumman estimaattori on

$$(1) \quad \hat{Y} = \sum_{h=1}^{12} \frac{M_h}{n_h} \sum_{i=1}^{n_h} \frac{Y_{hi}}{m_{hi}}$$

Kokonaissummat laskettiin paneelin molemmille osille erikseen ja koko aineistoa koskeva summa laskettiin lausekkeella

$$(2) \quad \hat{Y} = \frac{n^v}{n^v + n^u} y^v + \frac{n^u}{n^u + n^v} y^u$$

Rekistereistä saadun tulomuuttujan kokonaissumma laskentaryhmässä g saatiin suhde-estimaattorilla

$$(3) \quad \hat{Y}_g = \sum_{h=1}^{12} \frac{\hat{Y}_g^h}{\hat{Y}_h} Y_h = \sum_{h=1}^{12} \frac{\sum_{i=1}^{n_h} \frac{y_{hi}^g}{m_{hi}}}{\sum_{i=1}^{n_h} \frac{y_{hi}}{m_{hi}}} Y_h$$

hur stor hushållets andel är av samtliga populationsmedlemmar i länet i slutet av statistikåret. Vid skattningen av inkomstuppgifter som erhållits ur registren har kvotsskattning använts.

Beteckningar

M = den 15 år fyllda befolkningen 31.12.1983

m = antalet 15 år fyllda personer i hushållet

n = antalet hushåll i urvalet

y = inkomstvariabelvärde i hushållet

i = underindex hänvisande till hushåll

h = underindex hänvisande till stratum

g = övre index hänvisande till beräkningsgrupp

v = övre index, hushåll som hör till urvalets gamla panelen

u = övre index, hushåll som hör till urvalets nya panelen

Estimator för inkomstvariabelns totalsumma

Skattning av en total \hat{Y} för intervjuade inkomstposter

Totalsummorna uträknades skilt för sig för panelens båda delar och summan för hela materialet uträknades med formeln

Skattning av en total i räkengrupp g för den inkomstvariabel som erhållits ur register fås genom kvotsskattningen.

3. TIETOJEN LAATU

Tulonjakotilasto perustuu otokseen ja siten sen tuloksiin sisältyy satunnaisvirhettä. Joissakin ryhmissä, joissa otokseen on tullut vähän havaintoja, satunnaisvirhe saatta olla suuri ja tulokset sen vuoksi epävarmoja.

Taulukoissa ei ole julkaistu tulojen keskiarvoja ja mediaaneja, mikäli ryhmään on otoksessa tullut vähemmän kuin 30 kotitaloutta tai tulonsaaja-kohtaisissa taulukoissa vähemmän kuin 30 tulonsaajaa. Desiiliryhmien rakennetta kuvaavissa taulukoissa on lukumäärät merkitty sulkuihin, mikäli ryhmään on otoksessa tullut vähemmän kuin 10 havaintoa.

Tulosten laatuun vaikuttavat satunnaisvirheen lisäksi vastaamatta jättäminen, vastaajien kielteinen asennoituminen tai osittainen kieltäytyminen ja unohtaminen sekä aineiston käsittelyvirheet. Katoa on pyritty vähentämään ennen kaikkea kouluttamalla haastattelijoita.

Kielteisestä asennoitumisesta tai osittaisesta kieltäytymisestä johtuvia systemaattisia virheitä esim. omaisuustulojen kohdalla voidaan arvioida vain kokonaistason tulosten tietojen perusteella vertaamalla niitä muiden tilastojen vastaaviin tietoihin.

Aineiston käsittelyvirheiden vähentämiseksi on suoritettu koneellisia tarkistuksia. Tarkistuksilla on pyritty vähentämään virheellisten lomaketietojen sekä merkintä- ja atk-kirjoitusvirheiden määrää sekä varmistamaan lomake- ja rekisteritietojen keskinäinen loogisuus.

Tietojen laatua voidaan arvioida vertaamalla kokonaistason tietoja muihin tilastoihin, lähinnä kansantalouden tilinpidon tietoihin. Tilinpidon mukaan olivat kotitalouksien käytettävissä olevat tulot 155 913 miljoonaa markkaa vuonna 1983, kun ne tulonjakotilaston mukaan olivat 141 798 miljoonaa markkaa. Eroon vaikuttavia käsitteellisiä syitä on selostettu luvussa 5 Tietojen vertailukelpoisuus.

3. UPPGIFTSKVALITET

Inkomstfördelningstatistiken uppgörs på basen av urval och därför innehåller resultatet slumpfel. I vissa grupper där urvalet omfattar få observationer kan slumpfelet vara större och resultatet därför osäkra.

I tabellerna har inkomsternas medeltal eller median inte publicerats om urvalsgruppen omfattat mindre än 30 hushåll, eller om tabellerna per inkomsttagare haft färre än 30 inkomsttagare. I tabellerna över decilgruppernas struktur har antalen antecknats inom parentes om urvalsgruppen haft färre än 10 observationer.

Förutom slumpfelet påverkas resultatet även av att förfrågan inte besvarats, svarspersonen har haft en negativ inställning eller partiellt vägrat eller att svarspersonen glömt att besvara förfrågan samt om det förekommit fel vid materialets behandling.

Man har försökt minska bortfallet framför allt genom att utbilda intervjuarna. De systematiska fel som beror på en negativ inställning eller partiell vägran t.ex. när det gäller kapitalinkomst, kan uppskattas endast på basen av totalresultatet genom att jämföra dessa med motsvarande uppgifter i annan statistik.

För att minska felet i behandlingen av materialet har maskinella kontroller gjorts. Med hjälp av kontrollerna har man försökt minska felaktiga blankettuppgifter samt kodnings- och adb-skrivfel samt garantera att sambandet mellan blankett- och registeruppgifterna är logiskt.

Uppgiftskvaliteten kan uppskattas genom att jämföra uppgifterna med annan statistik, närmast med uppgifterna i nationalräkenskaperna. Enligt dessa räkenskaper var hushållens disponibla inkomst 155 913 miljoner mark år 1983, medan den enligt inkomstfördelningstatistiken var 141 798 miljoner mark. De begreppsorsaker som inverkar på skillnaden har redogjorts för i kapitel 5 Jämförbarhet.

4. KÄSITTEET JA MÄÄRITELMÄT

4.1. Tulokäsitteet

Tulonjakotilaston keskeisin tulokäsite on käytettävissä olevat tulot, joiden muodostumista voidaan kuvata seuraavasti:

+ palkat
+ yrittäjätulot

= ansiotulot
+ omaisuustulot

= tuotannontekijätulot
+ saadut tulonsiirrot
- maksetut tulonsiirrot

= käytettävissä olevat tulot

Tuotannontekijätuloja ovat kotitalouksien tuotantotoimintaan osallistumisesta palkkoina, yrittäjätuloina ja omaisuustuloina saamat korvaukset.

Palkkoihin luetaan kotitalouksien palkansaajina rahana tai luontoisetuina saamat korvaukset.

Yrittäjätuloihin luetaan tulot maa- ja metsätaloudesta, liikkeestä, ammatista ja yhtymästä.

Ansiotulot ovat kotitalouksien ja tulonsaajien saamien palkka- ja yrittäjätulojen summa.

Omaisuustuloja ovat kotitalouksien saamat vuokra-, korko- ja osinkotulot, käyttöoikeusmaksut sekä laskennallinen nettovuokra omistusasunnosta.

Käsitteeseen käytettävissä olevat tulot päästään kun tuotannontekijätuloihin lisätään kotitalouksien saamat tulonsiirrot ja niistä vähennetään kotitalouksien maksamat tulonsiirrot.

Saatuja tulonsiirtoja ovat sosiaaliturvaetudet, esimerkiksi ansio- ja kansaneläkkeet, rahastoimattomat sosiaaliturvaetudet, esimerkiksi valtion ja kuntien maksamat virkaeläkkeet, sosiaalivastukset kuten perhevastukset ja työttömyyskorvaukset sekä muut saadut tulonsiirrot.

Maksetut tulonsiirrot koostuvat välittömistä veroista ja sosiaaliturvamaksuista.

4.2. Tilastoyksiköt ja luokitukset

Tulonjakotilaston tilastoyksiköt ovat kotitalous ja ansiotulonsaaja. Kotitalouden muodostavat yhdessä asuvat henkilöt, joilla on yhteinen ruokatalous tai jotka muuten käyttävät yhdessä

4. BEGREPP OCH DEFINITIONER

4.1. Inkomstbegreppen

Det främsta inkomstbegreppet i inkomstfördelningsstatistiken är den disponibla inkomsten, som bildas enligt följande tabell:

+ lön
+ företagarinkomst

= förvärvsinkomst
+ kapitalinkomst

= faktorinkomst
+ erhållna transfereringar
- betalda transfereringar

= disponibel inkomst

Faktorinkomst är ersättningar som hushållet erhållit i form av lön, företagarinkomst och kapitalinkomst för deltagande i produktionsverksamhet.

Lön är ersättningar i pengar eller naturaförmåner som hushållet erhållit som löntagare

Företagarinkomst är inkomst av jord- och skogsbruk, rörelse, yrke och sammanslutning.

Förvärvsinkomst är summan av den löne- och företagarinkomst som hushållet och inkomsttagarna erhållit.

Kapitalinkomst är hushållens hyres-, ränte- och dividendinkomst, royalty samt kalkylerad nettohyra av ägarbostad.

Begreppet disponibel inkomst erhålls då man till faktorinkomsten adderar de transfereringar som hushållet erhållit, och från dem subtraherar de transfereringar som hushållet betalar.

Erhållna transfereringar är socialskyddsförmånerna, t.ex. förvärvs- och folkpensioner, icke fonderade socialskyddsförmåner t.ex. statens och kommunernas tjänstepensioner, socialbidragen såsom familjebidrag och arbetslöshetsbidrag samt övriga erhållna transfereringar.

Betalda transfereringar utgörs av direkta skatter och socialskyddsavgifter.

4.2. Statistiska enheter och klassificeringar

Inkomstfördelningsstatistikens statistiska enheter är hushåll och förvärvsinkomsttagare. Ett hushåll bildas av personer som bor tillsammans, som har gemensam mathushållning eller som annars

tulojaan. Ansiotulonsaajiksi on luettu kaikki vuoden 1983 aikana palkka- tai yrittäjätulo saaneet.

Tarkasteltaessa kotitalouksien tulojen jakautumista ovat keskeisimpiä luokittelumuuttujia sosio-ekonominen asema, desiili, kotitalouden koko ja rakenne, kotitalouden ammatissa toimivien jäsenten lukumäärä sekä suuralue ja kuntamuoto. Kotitalouskohtaiset luokittelutiedot on muodostettu päämiehen tietojen perusteella.

Ansiotulonsaajien tulonjaon tarkastelussa keskeisimpiä luokittelumuuttujia ovat vastaavasti desiili, sosioekonominen asema, sukupuoli ja ikä, ammattiasema, toimiala, koulutusaste, kuntamuoto ja suuralue sekä palkkatuloa saaneiden tulonsaaitsemisaika kuukausina.

Sosioekonomisen aseman määrittämiseksi henkilöt on ensin jaettu ammatissa toimiviin ja ammatissa toimimattomiin. Ammatissa toimiviksi on pääsääntöisesti luokiteltu kaikki tutkimusvuonna vähintään kuutena kuukautena tuotantotoimintaan osallistuneet. Mikäli palkka- ja yrittäjätulot ovat olleet pääasiallinen toimeentulolähde on myös viisi kuukautta tuotantotoimintaan osallistuneet luokiteltu ammatissa toimiviksi.

Tulojen jakautumista kuvataan fraktiilien avulla. Tulonjakotilastossa on käytetty **desiiliä**. Desiiliryhmittäisessä tarkastelussa perusjoukko jaetaan tulojen suuruuden perusteella kymmeneen lukumäärältään yhtä suureen ryhmään. Ensimmäiseen desiiliryhmään tulevat pienituloisimmat ja kymmenteen suurituloisimmat. Desiiliryhmien tuloosuudet osoittavat, kuinka suuren osan kyseessä olevien tulojen kokonaissummasta desiiliryhmät saavat.

Kotitalouden rakenneluokituksessa ovat lapsia alle 18-vuotiaat kotitalouden jäsenet ellei kyseessä ole kotitalouden päämies tai tämän puoliso.

Alueluokituksena on käytetty **suuraluejakoa**. Suuralueet ovat: Helsinki (Helsingin kaupunki), Etelä-Suomi (Uudenmaan, Turun ja Porin, Hämeen ja Kymen lääni sekä Ahvenanmaan maakunta), Väli-Suomi (Mikkelin, Pohjois-Karjalan, Kuopion, Keski-Suomen ja Vaasan lääni) sekä Pohjois-Suomi (Oulun ja Lapin lääni).

5. TIETOJEN VERTAILUKELPOISUUS

Vuoden 1982 tulonjakotilasto

Tämä tilasto on laadittu keskeisiltä osin samoja periaatteita noudattaen kuin edellisen vuoden vastaava julkaisu. Tilaston kehittämistoimenpiteet ovat kuitenkin eräiltä osin vaikuttaneet lukujen vertailukelpoisuuteen:

använder sina inkomster gemensamt. Som förvärvsinkomsttagare räknades alla personer som under 1983 erhöill löne- eller företagarinkomst.

De viktigaste klassificeringsvariablerna vid bedömningen av hushållets inkomstfördelning är socioekonomisk ställning, decil, hushållets storlek och sammansättning, antalet yrkesverksamma medlemmar i hushållet samt storområde och kommuntyp. Klassificeringsuppgifterna för hushållet har valts enligt huvudmannens uppgifter.

Vid granskning av förvärvsinkomsttagarnas inkomstfördelning är de viktigaste klassificeringsvariablerna på motsvarande sätt decil, socioekonomisk ställning, kön och ålder, yrkesställning, näringsgren, utbildningsnivå, kommuntyp och storområde samt löneinkomsttagarnas förvärvstid i månader.

Den **socioekonomiska ställningen** bestäms genom att först indela personerna i yrkesverksamma och icke yrkesverksamma. Som yrkesverksamma klassificeras huvudsakligen alla de personer som under undersökningsåret deltagit i produktionsverksamhet minst sex månader. Om löne- och företagarinkomsterna dock utgjort den huvudsakliga utkomstkällan har även personer som deltagit i produktionsverksamhet i fem månader klassificerats som yrkesverksamma.

Inkomsternas fördelning återges med fraktiler. I inkomstfördelningsstatistiken har decil använts. Då inkomsterna granskas enligt decilgrupp delas populationen enligt inkomsternas storlek i tio grupper med lika många hushåll i varje grupp. Den första decilgruppen omfattar personer med de lägsta inkomsterna och den tionde gruppen personer med de högsta inkomsterna. Decilgruppernas inkomstandelar visar hur stor del av inkomsternas totalbelopp som ingår i decilgrupperna.

I **hushållets strukturklassificering** räknas hushållsmedlemmar under 18 år som barn, om de inte är huvudmän i hushållet eller huvudmannens maka/make.

Som områdesindelning har indelningen i **storområden** använts. Storområden är: Helsingfors (Helsingfors stad), Södra Finland (Nylands, Åbo och Björneborgs, Tavastehus och Kymmene län samt Åland), Mellersta Finland (St Michels, Norra Karelen, Kuopio, Mellersta Finlands och Vasa län) samt Norra Finland (Uleåborgs och Lapplands län).

5. JÄMFÖRBARHET

Inkomstfördelningsstatistiken 1982

Denna statistik har till sina viktigaste delar uppgjorts utgående från samma principer som motsvarande publikation föregående år. Åtgärderna för att utveckla statistiken har ändå i någon mån påverkat siffrornas jämförbarhet:

- Ansioeläkkeitä koskevat tiedot perustuvat tässä tilastossa haastattelutietojen asemesta hallinnollisiin eläke- ja verotusaineistoihin. Uudistus on parantanut tilaston peittävyttä em. tietojen osalta arviolta lähes 400 milj. markkaa.
- Omaan käyttöön otetun rakennus- ja polttopuun laskennallisia arvoja on tarkistettu, mikä on nostanut metsätaloudesta saadun yrittäjätulon määrää noin 400 milj. markkaa.
- Sekä yrittäjätuloon että yrittäjän maksamiin tulonsiirtoihin on lisätty yrityksen maksamat yrittäjän eläkevakuutusmaksut. Tämä nostaa edellämainittujen tulo- ja menoerien tasoa noin 200 milj. markkaa mutta ei vaikuta kotitalouksien käytettävissä olevaan tuloon.

Kotitaloustiedustelu

Tulonjakotilaston ja kotitaloustiedustelun välillä ei ole merkittäviä käsitteellisiä eroja. Molemmat noudattavat YK:n tulonjakotilastosuosituksen mukaista käytettävissä olevan tulon käsitettä. Kuvaustavoitteiden erilaisuus on johtanut pieniin menetelmällisiin eroihin:

- Tulonjakotilasto kerää haastatteluin osan kotitaloustiedustelun rekistereistä poimimista tiedoista tulojen erittelyn tarkentamiseksi.
- Haastattelulla kerättävien tulotietojen estimointi perustuu molemmissa tilastoissa kotitalouskohtaisiin korotustekijöihin. Rekistereistä saatavien tulotietojen estimoinnissa on tulonjakotilastossa käytetty suhde-estimointia kun taas kotitaloustiedustelun vastaavat erät on estimoitu samalla tavoin kuin haastattelutiedot.

Tulo- ja varallisuustilasto

Verotustietoihin perustuvasta tulo- ja varallisuustilastosta saadaan tiedot veronalaisista tuloista, vähennyksistä ja veroista. Sen kuvaama ilmiöalue on suppeampi kuin tulonjakotilaston. Tulo- ja varallisuustilastosta ei saada kotitalouskohtaisia tietoja vaan tilastoyksikkö on tulonsaaja tai aviopari. Sen ulkopuolelle jää myös osa kotitalouksien saamista yrittäjä- ja omaisuustuloista sekä tulonsiirroista (mm. osa kansaneläkkeistä ja sairausvakuutukseen sekä tapaturmahinkoturvaan perustuvista etuuksista, työttömyyskorvaukset, so-tilasvammalakiin perustuvat eläkkeet jne.).

- I denna statistik grundar sig uppgifterna om förvärvspensioner inte på intervjuer utan på administrativa pensions- och beskattningsdata. Reformen har förbättrat statistikens täckning för dessa uppgifters del med uppskattningsvis nästan 400 milj. mark.
- De beräknade värdena för byggnadsvirke och bränsleved för eget bruk har justerats och det har höjt företagarkinkomsten från skogsbruk med ungefär 400 milj. mark.
- De företagarpensionsförsäkringsavgifter som företagen betalat har tillfogats såväl företagarkinkomsten som de transfereringar företagen betalat. Detta höjer de tidigare nämnda inkomst- och utgiftsposternas nivå med ungefär 200 milj. mark men inverkar inte på hushållens disponibla inkomst.

Hushållsbudgetundersökningen

Det förekommer inte stora begreppsmässiga skillnader mellan inkomstfördelningsstatistiken och hushållsbudgetundersökningen. I båda undersökningarna tillämpas FN:s rekommendation för disponibel inkomst. Vissa mindre metodologiska skillnader förekommer dock:

- För att precisera inkomtspecificationen insamlas i inkomstfördelningsstatistiken genom intervjuer en del av de uppgifter som i hushållsbudgetundersökningen uttas ur register.
- Skattningen av de inkomstuppgifter som insamlas med intervjuer baserar sig i vardera statistiken på vägningstal räknade för hushållen. Vid skattningen av inkomstuppgifter som erhålls från register har i inkomstfördelningsstatistiken använts kvotskattningsfunktion, medan poster i hushållsbudgetundersökningen skattas på samma sätt som intervjuuppgifterna.

Inkomst- och förmögenhetsstatistiken

Uppgifterna om skattepliktiga inkomster, avdrag och skatter erhålls ur inkomst- och förmögenhetsstatistiken, som baserar sig på beskattningsuppgifter. Dess område är inte lika omfattande som inkomstfördelningsstatistikens. Ur inkomst- och förmögenhetsstatistiken erhålls uppgifterna inte per hushåll utan den statistiska enheten utgörs av en inkomsttagare eller ett gift par. Utanför inkomst- och förmögenhetsstatistiken blir en del av hushållens företagare- och kapitalinkomst samt en del av transfereringarna (bl.a. en del av folkpensionerna och vissa förmåner i anslutning till sjukförsäkringen och olycksfallsskadeskyddet, arbetslöshetsersättningar, pensioner på basen av lagen om krigsskador osv.).

Kansantalouden tilinpito

Tulonjakotilasto kuvaa kotitaloussektorin tuloja ja tulonsiirtoja ja on siten kansantalouden tilinpidon kotitaloussektorin tulo- ja tulonkäyttötalin laajennus. Verrattaessa tulonjakotilaston koko maan tulosummia kansantalouden tilinpidon tulo- ja tulonkäyttötalin eriin on otettava huomioon erot sektorin rajaamisessa, eräissä määritelmässä ja tilastojen laatimismenetelmässä.

Tulonjakotilaston perusjoukon muodostavat yksityiset kotitaloudet. Kansantalouden tilinpidossa kotitaloussektoriin luetaan myös laitostaloudet.

Tulonjakotilaston tiedot kerätään kotitalouskohtaisesti kun taas kansantalouden tilinpidon tuloerät saadaan summattietoina eri lähteistä. Tulonjakotilaston summatiedot jäävät pienemmiksi siksi, että kotitalouksille ei voida kohdistaa eräitä tuloeria, kuten kuolinpesien tuloja ja yrittäjätulojen ottoja yhteisöomaisista yrityksistä.

Tulonjakotilaston ja kansantalouden tilinpidon välillä on myös käsitteellisiä eroja:

- palkkatulot eivät tulonjakotilastossa sisällä asevelvollisten päivärahoja ja luontoisetuja
- kansantalouden tilinpidon toimintaylijäämä yrittäjätoiminnasta on laajempi käsite kuin yrittäjätulot. Lisäksi toimintaylijäämään yrittäjätoiminnasta sisältyvät toimintaylijäämä vuokraustoiminnasta ja asuntojen omistuksesta, kun taas vuokratulot ja laskennallinen nettovuokra omistusasunnoista tulonjakotilastossa luetaan omaisuustuloihin.
- tulonsiirtoihin luetaan kansantalouden tilinpidossa myös vastikkeelliset tulonsiirrot eli vahinkovakuutuskorvaukset ja -maksut, netto. Maksuttuihin tulonsiirtoihin luetaan myös tulonsiirrot yksityisille voittoja tavoittelemattomille yhteisöille, pakolliset maksut ja sakot sekä tulonsiirrot ulkomaille. Nämä erät eivät sisälly tulonjakotilastoon.

Lisätiedot

Nyt julkaistavien taulukoiden lisäksi on lähinnä tilastokäyttöön tuotettu yksityiskohtaisilla tulonimikkeillä tietoja kotitalouksien tulojen jakautumisesta desiliryhmittäin, sosioekonomisen aseman, kuntamuodon ja suuralueen ja tuloalueen mukaan.

Nationalräkenskaperna

Inkomstfördelningsstatistiken redogör för hushållssektorernas inkomster och transfereringar och är således en utvidgning av räkenskapsposten "inkomster och inkomstanvändning" i nationalräkenskapernas hushållssektor. Då man jämför inkomstfördelningsstatistikens inkomstsummor för hela landet med nationalräkenskapernas inkomst- och inkomstanvändningskontots poster är det skäl att beakta skillnaderna i avgränsningen av sektor, vissa definitioner och metoden att göra upp statistik.

Inkomstfördelningsstatistikens population utgörs av privata hushåll. Inom nationalräkenskaperna räknas även anstaltshushållen till hushållssektorn.

Inkomstfördelningsstatistikens uppgifter insamlas per hushåll medan uppgifterna för nationalräkenskaperna erhålls som totaluppgifter från olika källor. Inkomstfördelningsstatistikens summauppgifter är mindre därför att vissa inkomstposter inte kan skrivas på hushållen; dylika poster är t.ex. dödsbonds inkomst och uttag av företagarinkomst från sammanslutningsliknande företag.

Det finns även begreppsskillnader mellan inkomstfördelningsstatistiken och nationalräkenskaperna:

- i inkomstfördelningsstatistikens löneinkomst ingår inte beväringarnas dagpenning och naturaförmåner
- nationalräkenskapernas verksamhetsöverskott av företagarkerksamhet är ett mera omfattande begrepp än företagarinkomsten. Verksamhetsöverskottet av företagarkerksamhet inkluderar dessutom verksamhetsöverskottet av hyresverksamhet och ägande av bostad medan hyresinkomst och beräknad nettohyra av ägarbostäder i inkomstfördelningsstatistiken räknas till kapitalinkomst
- i nationalräkenskaperna räknas som transfereringar även kontraktensliga transfereringar, dvs. skadeförsäkringsersättningar och -avgifter, netto. Till de betalda transfereringarna räknas även transfereringar till privata icke vinstsyftande sammanslutningar, obligatoriska avgifter och böter samt transfereringar till utlandet. Dessa poster ingår inte i inkomstfördelningsstatistiken.

Ytterligare upplysning

Förutom de tabeller som ingår i denna publikation har närmast för statistiska ändamål producerats, med detaljerade inkomstbeteckningar, uppgifter om fördelningen av hushållens inkomster enligt decilgrupp, socioekonomisk ställning, kommutyp och storområde och inkomstklass.

6. TULOKSET

Kotitalouksien tulot

Kotitalouksien käytettävissä olevat tulot olivat vuonna 1983 yhteensä 141,8 miljardia markkaa. Määrä oli nimellisesti noin 12,9 prosenttia suurempi kuin edellisellä vuonna, kun vertailussa otetaan huomioon tilastollisten, tilaston uudistukseen liittyneiden tekijöiden vaikutus.

Asetelma 1. Kotitalouksien tulot tulolajeittain vuosina 1980, 1982 ja 1983, kokonaisarvot, milj. mk.
Tablå 1. Hushållens inkomster enligt inkomsttyp åren 1980, 1982 och 1983, totalvärden, milj. mk.

Tulolaji Inkomsttyp	Milj. mk			Muutos Ändring 1982-1983
	1980	1982	1983	%
Palkat - Löner	86 071	111 584	124 038	11,2
Yrittäjätulot - Företagarinkomst	14 027	15 888	18 934 ¹⁾	19,2
Ansiotulot - Förvärvsinkomst	100 098	127 472	142 973	12,2
Omaisuustulot - Kapitalinkomst	3 912	5 440	6 286	15,6
Tuotannontekijätulot - Faktorinkomst	104 010	132 912	149 258	12,3
Saadut tulonsiirrot - Erhållna transfereringar	21 448	30 900	36 648 ¹⁾	18,6
niistä - därav rahastoidut ja rahastoimattomat sosiaaliturvaetuudet - fonderade och icke fonderade socialskyddsförmåner	18 698	26 553	31 586 ¹⁾	19,0
sosiaaliavustukset socialbidrag	1 955	2 951	3 466	17,5
Tulot ja saadut tulonsiirrot yhteensä - Inkomster och erhållna transfereringar sammanlagt	125 458	163 812	185 907 ¹⁾	13,5
Maksetut tulonsiirrot - Betalda transfereringar	29 911	38 890	44 108 ¹⁾	13,4
niistä välittömät verot - därav direkta skatter	26 732	35 067	39 687	13,2
Käytettävissä olevat tulot - Disponibel inkomst	95 547	124 922	141 798 ¹⁾	13,5

Kotitaloudet saivat vuonna 1983 tuotannontekijätuloina 149,3 miljardia markkaa. Palkka- ja yrittäjätulojen osuus niistä oli noin 96 prosenttia. Kotitaloudet saivat tulonsiirtoina 36,6 miljardia markkaa ja maksoivat tulonsiirtoina yli 20 prosenttia enemmän eli 44,1 miljardia markkaa. Maksetuista tulonsiirroista oli noin 90 prosenttia välittömiä veroja ja loppuosa koostui sosiaaliturvamaksuista sekä yksityisistä eläkevakuutusmaksuista.

Kotitalouksien saamat tulonsiirrot sekä yrittäjä- ja omaisuustulot kasvoivat suhteellisesti hieman palkkatuloja enemmän. Ensiksimmäisimpien osalta tämä johtui varsinkin kansaneläke- ja sairausvakuutuslainsäädännössä vuoden aikana toteutetuista muutoksista.

1) Tilaston peittävyys on yrittäjätulojen osalta noin 600 miljoonaa mk, saatujen tulonsiirtojen osalta noin 400 miljoonaa mk, sekä maksettujen tulonsiirtojen osalta noin 200 miljoonaa mk parempi kuin vuonna 1982.

6. RESULTAT

Hushållens inkomster

Hushållens disponibla inkomst var år 1983 sammanlagt 141,8 miljarder mark. Den nominella ökningen från föregående år var ungefär 12,9 procent om man beaktar inverkan av statistiska faktorer i anslutning till revideringen av statistiken.

Hushållens faktorinkomst var 149,3 miljarder mark år 1983. Löne- och företagarinkomsternas andel av faktorinkomsten var ungefär 96 procent. Som transfereringar erhöill hushållen 36,6 miljarder mark men betalade över tjugo procent mer, dvs. 44,1 miljarder mark. Ca 90 procent av de betalda transfereringarna var direkta skatter, och resten socialskyddsavgifter och privata pensionsförsäkringsavgifter.

Relativt sett ökade transfereringarna till hushållen samt företagar- och kapitalinkomsten något mer än löneinkomsterna. För transfereringarnas del berodde ökningen i synnerhet på de förändringar i folkpensions- och sjukförsäkringslagstiftningen som gjordes under året.

1) För företagarinkomstens del är statistikens täckning ungefär 600 miljoner mk bättre än år 1982, för de erhållna transfereringarnas del ungefär 400 miljoner mark och för de betalda transfereringarnas ungefär 200 miljoner mark bättre.

Asetelma 2. Kotitalouksien lukumäärä, keskkoko ja ammatissa toimivien jäsenten lukumäärä sosioekonomisen aseman mukaan vuosina 1980, 1982 ja 1983.
 Tablå 2. Hushållens antal och medelstorlek samt antalet yrkesverksamma medlemmar i hushållet enligt socioekonomisk ställning åren 1980, 1982 och 1983.

Sosioekonominen asema Socioekonomisk ställning	Lukumäärä Antal						Keskikoko Medelstorlek	Ammatissa toimivia jäseniä keskimäärin Genomsnittligt antal yrkesverk- samma medlemmar
	1980		1982		1983			
	1000	%	1000	%	1000	%		
Kaikki kotitaloudet — Samtliga								
hushåll	1 869	100,0	1 958	100,0	1 980	100,0	2,5	1,2
Yrittäjät — Företagare	193	10,3	213	10,9	211	10,7	3,3	1,9
Maatalousyrittäjät — Jord- bruksföretagare	125	6,7	133	6,8	126	6,4	3,4	2,1
Muut yrittäjät — Övriga före- tagare	68	3,6	80	4,1	85	4,3	3,2	1,8
Palkansaaajat — Löntagare	1 154	61,7	1 173	59,9	1 190	60,1	2,8	1,6
Toimihenkilöt — Tjänstemän ..	545	29,2	549	28,0	586	29,6	2,7	1,6
Ylemmän kandidaattiasteen koulutuksen saaneet — Tjänstemän med utbildning på högre kandidatnivå ...	63	3,4	68	3,5	75	3,8	3,0	1,6
Ammatillisen koulutuksen saaneet — Yrkesutbildade	343	18,4	341	17,4	361	18,2	2,8	1,6
Muut — Övriga tjänstemän ..	139	7,4	140	7,2	150	7,6	2,4	1,5
Työntekijät — Arbetstagare ..	608	32,5	624	31,9	604	30,5	2,8	1,5
Maa- ja metsätalous — Jord- och skogsbruksarbetare	22	1,2	27	1,4	27	1,4	2,7	1,5
Teollisuus- ja rakennustoi- minta — Industri och byggnadsverksamhet	385	20,6	377	19,3	368	18,6	2,9	1,7
Palvelualat — service- brancher	201	10,8	220	11,2	209	10,6	2,7	1,6
Ammatissa toimimattomat — Icke yrkesverksamma	522	27,9	571	29,2	579	29,2	1,5	0,1
Ansioeläkkeen saajat — För- värvspensionstagare	250	13,4	266	13,6	269	13,6	1,6	0,1
Kansaneläkkeen tai sosiaali- avustuksen varassa elävät — Personer som lever på folk- pension eller socialbidrag	240	12,8	244	12,5	255	12,9	1,4	-
Muut — Övriga	31	1,7	62	3,2	56	2,8	1,4	0,1

Kotitaloudet

Vuoden 1983 lopussa oli kotitalouksia 1 979 700 eli noin prosentin enemmän kuin vuotta aikaisemmin.

Kotitalouksista oli palkansaajatalouksia 60,1 prosenttia, yrittäjätalouksia 10,7 prosenttia ja ammatissa toimimattomien talouksia 29,2 prosenttia.

Kotitalouksiin kuului keskimäärin 2,5 henkilöä, joista ammatissa toimivia oli 1,2. Yrittäjätaloudet olivat edelleen muita suurempia ja niihin kuului keskimäärin 3,3 jäsentä. Ammatissa toimimattomien taloudet olivat muita pienempiä ja kooltaan alle puolet yrittäjätalouksista eli keskimäärin 1,5 henkilöä.

Kotitalouksien lukumäärä kasvoi vuosina 1980 - 1983 tilaston mukaan noin 111 000:lla. Noin kolmasosan noususta arvioidaan kuitenkin aiheutuneen tarkastelujakson alussa toteutetuista kotitalouden määrittelyjen tarkistuksista. Ammatissa toimivien kotitalouksien määrä kasvoi vastaavana aikana 4 prosenttia, mutta ammatissa toimimattomien määrä selvästi enemmän eli 11 prosenttia.

Hushåll

I slutet av år 1983 var antalet hushåll 1 979 700, och det var omkring en procent mer än föregående år.

Löntagarhushållens andel var 60,1 procent, företagarhushållens 10,7, och de icke yrkesverksamma 29,2 procent av alla hushåll.

Hushållens medelstorlek var 2,5 personer, varav 1,2 yrkesverksamma. Företagarhushållen, med en medelstorlek på 3,3 personer, var fortfarande större än andra hushåll. De icke yrkesverksamma hushållen var mindre än andra; deras genomsnittliga storlek var mer än hälften mindre än företagarhushållens, 1,5 personer i genomsnitt.

Antalet hushåll ökade med ungefär 111 000 under åren 1980-1983. Omkring en tredjedel av ökningen uppskattar man ändå att beror på de justeringar i hushållsdefinitionen som gjorts under granskningsperioden. Antalet yrkesverksamma hushåll steg under denna tid med 4 procent medan antalet icke yrkesverksamma ökade klart mer med 11 procent.

Kotitalouksien keskimääräiset käytettävissä olevat tulot

Hushållens genomsnittliga disponibla inkomst

Kotitalouksien käytettävissä olevat tulot olivat vuonna 1983 keskimäärin 71 600 markkaa. Kotitalouden jäsentä kohti laskien oli vastaava luku 29 000 markkaa.

Hushållens disponibla inkomst var i genomsnitt 71 600 mark år 1983. Den disponibla inkomsten per hushållsmedlem var 29 000 mark.

Asetelma 3. Kotitalouksien keskimääräiset käytettävissä olevat tulot sosioekonomisen aseman mukaan vuosina 1980, 1982 ja 1983.

Tabl 3. Hushållens genomsnittliga disponibla inkomst enligt socioekonomisk ställning åren 1980, 1982 och 1983.

Sosioekonominen asema Socioekonomisk ställning	Käytettävissä olevat tulot — Disponibel inkomst											
	Kotitaloutta kohti Per hushåll						Kotitalouden jäsentä kohti Per hushållsmedlem					
	1980		1982		1983		1980		1982		1983	
	1000 mk	In- dek- si Index	1000 mk	In- dek- si Index	1000 mk	In- dek- si Index	1000 mk	In- dek- si Index	1000 mk	In- dek- si Index	1000 mk	In- dek- si Index
Kaikki kotitaloudet — Samtliga hushåll	51,1	100	63,8	100	71,6	100	20,2	100	25,8	100	29,0	100
Yrittäjät — Företagare	65,8	129	74,8	117	86,1	120	18,1	90	22,6	88	26,2	90
Maatalousyrittäjät — Jordbruksföretagare	66,4	130	75,2	118	86,8	121	17,5	87	21,8	84	25,9	89
Muut yrittäjät — Övriga företagare	64,6	126	74,2	116	85,0	119	19,6	97	24,2	94	26,6	92
Palkansaajat — Löntagare	59,7	117	75,7	119	84,5	118	21,4	106	27,3	106	30,4	105
Toimihenkilöt — Tjänstemän ..	64,5	126	82,4	129	91,0	127	23,7	117	30,1	117	33,3	115
Ylemmän kandidaattiasteen koulutuksen saaneet — Tjänstemän med utbildning på högre kandidatnivå ...	87,6	171	114,4	179	124,0	173	28,9	143	37,3	145	40,8	141
Ammatillisen koulutuksen saaneet ja vastaavat — Yrkesutbildade tjänstemän och motsvarande	64,4	126	82,9	130	92,0	128	23,3	115	29,4	114	32,6	112
Muut — Övriga	54,3	106	65,8	103	71,9	100	22,2	110	27,8	108	30,6	106
Työntekijät — Arbetstagare ..	55,4	108	69,8	109	78,1	109	19,3	96	24,9	97	27,6	95
Maa- ja metsätalous — Jord- och skogsbruk	42,6	83	61,9	97	68,0	95	14,4	71	22,4	87	25,0	86
Teollisuus- ja rakennustoiminta — Industri och byggnadsverksamhet	56,4	110	71,4	112	80,4	112	19,3	96	24,8	96	27,5	95
Palvelualat — Service-brancher	54,8	107	68,1	107	75,4	105	19,9	99	25,4	98	28,0	97
Ammatissa toimimattomat — Icke yrkesverksamma	26,8	52	35,2	55	40,0	56	17,1	85	22,9	89	26,3	91
Ansioeläkkeensaajat — Förvärvspensionstagare	32,4	63	45,2	71	51,1	71	18,8	93	27,2	105	31,2	108
Kansaneläkkeen tai sosiaalivastuksen varassa elävät — Personer som lever på folkpension eller socialbidrag	21,4	42	27,4	43	31,3	44	14,8	73	19,0	74	22,1	76
Muut — Övriga	23,7	46	22,9	36	26,1	36	17,4	86	16,8	65	18,3	63

Yrittäjätalouksien käytettävissä olevat tulot olivat keskimäärin 86 100 markkaa, mikä oli 20 prosenttia enemmän kuin kaikkien kotitalouksien keskimäärin. Niiden henkeä kohti lasketut käytettävissä olevat tulot olivat 10 prosenttia keskimääräistä pienemmät, 26 200 markkaa.

Företagarhushållens disponibla inkomst var i genomsnitt 86 100 mark, vilket var 20 procent mera än för samtliga hushåll i medeltal. Företagarhushållens disponibla inkomst per hushållsmedlem var 10 procent lägre än för hushållen i genomsnitt, dvs. 26 200 mark.

Palkansaaajatalouksien keskimääräiset käytettävissä olevat tulot olivat 84 500 markkaa. Kotitalouden jäsentä kohti lasketut käytettävissä olevat tulot olivat 30 400 markkaa. Suurituloisimpia olivat vähintään ylemmän kandidaattiatsteen koulutuksen saaneiden toimihenkilöiden taloudet. Niiden käytettävissä olevat tulot olivat 73 prosenttia keskimääräistä suuremmat, 124 000 markkaa. Jäsentä kohti lasketut käytettävissä olevat tulot olivat 40 800 markkaa, mikä oli 41 prosenttia keskimääräistä enemmän. Pienituloisimpia palkansaaajatalouksia olivat maa- ja metsätaloustyöntekijätaloudet. Niiden keskimääräiset käytettävissä olevat tulot olivat 68 000 markkaa kotitaloutta ja 25 000 markkaa kotitalouden jäsentä kohti.

Ammatissa toimimattomien kotitalouksien käytettävissä olevat tulot olivat aktiiviväestön tuloja pienemmät, keskimäärin 40 000 markkaa, mikä oli 44 prosenttia vähemmän kuin kaikkien kotitalouksien keskimäärin. Jäsentä kohti lasketut käytettävissä olevat tulot olivat 9 prosenttia keskimääräistä pienemmät, 26 300 markkaa.

Yksittäisen kotitalouden käytettävissä olevat tulot olivat tilaston mukaan 12 prosenttia suuremmat kuin vuotta aikaisemmin. Kun otetaan huomioon rahan ostoarvon lasku sekä tilaston uudistukseen liittyvät tilastolliset erot, nousivat kotitalouksien keskitulot reaalisesti noin kolme prosenttia. Yrittäjätalouksissa reaalityulojen kasvu oli hieman keskimääräistä suurempi.

Löntagarhushällens genomsnittliga disponibla inkomst var 84 500 mark. Den disponibla inkomsten per hushällsmedlem var 30 400 mark. De högsta inkomsterna innehades av tjänstemannahushäll där huvudmannen hade utbildning på minst högre kandidatnivå. Dessa hushälls disponibla inkomst var 73 procent högre än för hushällen i medeltal, dvs. 124 000 mark. Den disponibla inkomsten per hushällsmedlem var 40 800 mark, vilket är 41 procent mera än medeltalet. De lägsta inkomsterna hade jord- och skogsbruksarbetarhushällen. Deras genomsnittliga disponibla inkomst var 68 000 mark per hushäll och 25 000 mark per hushällsmedlem.

De icke yrkesverksamma hushällens disponibla inkomst var mindre än den aktiva befolkningens inkomster, i medeltal 40 000 mark, vilket var 44 procent mindre än för samtliga hushäll i medeltal. Den disponibla inkomsten per hushällsmedlem var 9 procent lägre än i genomsnitt, 26 300 mark.

Den disponibla inkomsten för ett enskilt hushäll hade enligt statistiken ökat med 12 procent från föregående år. Med beaktande av penningens köpkraftssänkning och de statistiska skillnaderna till följd av statistikrevideringen steg hushällens genomsnittliga realinkomst med ungefär tre procent. I företagarhushäll steg realinkomsten något mer än det genomsnittliga.

Kotitalouksien tulodesiilit

Asetelmissa 4a, 4b ja 4c on esitetty eri desiiliryhmien tulo-osuudet, kun desiiliryhmät on muodostettu kotitalouden käytettävissä olevien tulojen ja tuotannontekijätulojen sekä jäsentä kohti laskettujen käytettävissä olevien tulojen mukaan. Asetelmissa on määritetty myös tulontasauksen enimmäisprosentti, joka kuvaa sitä osuutta tulostammasta, joka keskituloa suurempituloisilta pitäisi siirtää pienempituloisille, jotta tulonjako olisi täysin tasainen.

Asetelma 4 a. Kotitalouksien keskikoko ja tulo-osuudet desiiliryhmittäin sekä tulontasauksen enimmäisprosentti vuosina 1980, 1982 ja 1983. Desiiliryhmät on muodostettu kotitalouden käytettävissä olevien tulojen mukaan.

Tabla 4 a. Hushällens medelstorlek och inkomstandelar i decilgrupper samt den maximala utjämningsprocenten åren 1980, 1982 och 1983. Decilgrupperna har bildats enligt hushällets disponibla inkomst.

Desiiliryhmät Decilgrupper	Kotitalouden keskikoko Hushällets medelstorlek			Tulo-osuus, % Inkomstandel, %		
	1980	1982	1983	1980	1982	1983
Kaikki kotitaloudet — Samtliga hushäll	2,5	2,5	2,5	100,0	100,0	100,0
I	1,1	1,1	1,1	2,5	2,5	2,6
II	1,3	1,2	1,2	4,1	4,0	4,2
III	1,6	1,5	1,5	5,7	5,5	5,5
IV	1,9	1,8	1,8	7,0	6,8	6,8
V	2,5	2,3	2,3	8,6	8,4	8,4
VI	2,9	2,8	2,8	10,2	10,1	10,2
VII	3,2	3,1	3,1	11,7	11,9	11,8
VIII	3,4	3,3	3,4	13,4	13,7	13,5
IX	3,6	3,6	3,6	15,5	15,9	15,8
X	4,0	4,0	3,9	21,4	21,3	21,2
Tulontasauksen enimmäisprosentti — Maximi- utjämningsprocent				22,3	23,0	22,6

Asetelma 4 b. Kotitalouksien keskikoko ja tulo-osuudet desiiliryhmittäin sekä tulontasauksen enimmäisprosentti vuosina 1980, 1982 och 1983. Desiiliryhmät on muodostettu kotitalouden jäsentä kohti käytettävissä olevien tulojen mukaan.

Tabla 4 b. Hushällens medelstorlek och inkomstandelar i decilgrupper samt den maximala utjämningsprocenten åren 1980, 1982 och 1983. Decilgrupperna har bildats enligt hushällets disponibla inkomst.

Desiiliryhmät Decilgrupper	Kotitalouden keskikoko Hushällets medelstorlek			Tulo-osuus, % Inkomstandel, %		
	1980	1982	1983	1980	1982	1983
Kaikki kotitaloudet — Samtliga hushäll	2,5	2,5	2,5	100,0	100,0	100,0
I	3,0	3,0	3,1	5,4	5,5	5,9
II	3,0	2,9	3,1	7,6	7,6	8,1
III	2,9	2,7	2,8	8,5	8,3	8,5
IV	2,8	2,6	2,7	9,2	8,9	9,3
V	2,7	2,7	2,6	10,0	10,1	10,0
VI	2,6	2,6	2,5	10,5	11,1	10,5
VII	2,5	2,4	2,3	11,5	11,5	10,9
VIII	2,3	2,2	2,1	12,0	11,7	11,2
IX	1,8	1,9	1,9	11,3	11,5	11,7
X	1,6	1,6	1,6	14,0	13,9	13,8
Tulontasauksen enimmäisprosentti — Maximi- utjämningsprocent				16,5	16,1	16,1

Hushällens inkomstdeciler

I tablaerna 4a, 4b och 4c framläggs inkomstandelarna för olika decilgrupper som bildats enligt hushällens disponibla inkomst, faktorinkomsten och enligt den per medlem uträknade disponibla inkomsten. I tablaerna ges också en maximiutjämningsprocent som är ett mått som anger den andel av inkomstsumman som borde omfördelas för att en helt jämn inkomstfördelning skulle uppnås.

Asetelma 4 c. Kotitalouksien keskikoko ja tulo-osuudet desiiiliryhmittäin sekä tulontasauksen enimmäisprosentti vuosina 1980, 1982 ja 1983. Desiiiliryhmät on muodostettu kotitalouden tuotannontekijätulojen mukaan.

Tablå 4 c. Hushållens medelstorlek och inkomstandelar i decilgrupper samt den maximala utjämningsprocenten åren 1980, 1982 och 1983. Decilgrupperna har bildats enligt hushållets faktorinkomst.

Desiiiliryhmät Decilgrupper	Kotitalouden keskikoko Hushållets medelstorlek			Tulo-osuus % Inkomstandel, %		
	1980	1982	1983	1980	1982	1983
Kaikki kotitaloudet — Samtliga hushåll	2,5	2,5	2,5	100,0	100,0	100,0
I	1,3	1,3	1,3	0,1	0,1	0,1
II	1,5	1,4	1,4	0,7	0,6	0,6
III	1,8	1,7	1,7	2,8	2,1	2,1
IV	2,0	1,9	2,0	5,9	5,3	5,4
V	2,4	2,1	2,1	8,0	7,7	7,7
VI	2,8	2,7	2,7	10,1	9,9	9,9
VII	3,1	3,2	3,1	12,4	12,6	12,5
VIII	3,3	3,3	3,3	14,9	15,4	15,4
IX	3,4	3,4	3,5	18,6	18,7	18,7
X	3,8	3,7	3,7	27,2	27,6	27,7
Tulontasauksen enimmäisprosentti — Maximi- utjämningsprocent				32,8	34,6	34,6

Kun desiiiliryhmät muodostettiin kotitalouksien käytettävissä olevien tulojen mukaan, sai pienituloisin desiiiliryhmä tuloista 2,6 prosenttia ja suurituloisin 21,2 prosenttia. Kotitalouksien tuotannontekijätulot, joihin eivät sisälly saadut ja maksetut tulonsiirrot, jakautuvat kotitalouksien kesken huomattavasti epätasaisemmin. Pienituloisin desiiili sai em. tuloista vain 0,1 prosenttia ja suurituloisin desiiiliryhmä 27,7 prosenttia.

Osa kotitalouksien välisistä tuloeroista johtuu niiden erilaisesta koosta. Siksi pienituloisimmassa desiiiliryhmässä ovat kotitaloudet pienempiä kuin suuremmissa riippumatta käytettävästä tulokäsitteestä. Samasta syystä kotitalouden jäsentä kohti lasketut tulot ovat jakautuneet kotitalouksittain laskettuja tasaisemmin.

Kotitalouksien tuotannontekijätulojen erot säilyivät vuodesta 1982 vuoteen 1983 suunnilleen ennallaan. Sen sijaan käytettävissä olevien tulojen erot ovat vastaavana aikana hieman tasoittuneet. Kahden pienituloisimman desiiiliryhmän tulo-osuus on kasvanut 6,5 prosentista 6,8 prosenttiin. Tilastovuoden alussa toteutettu kansaneläkeuudistus näyttää hieman parantaneen pienituloisimpien eläkeläistalouksien suhteellista asemaa.

Kotitalouden jäsentä kohti laskien tuloerot eivät ole vuonna 1983 tasoittuneet. Pienituloisimpien kotitalouksien osuus käytettävissä olevista tuloista on hieman entistä suurempi. Muutos johtuu kuitenkin lähinnä näihin desiiiliryhmiin kuuluvien kotitalouksien henkilöluvun kasvusta ja keskituloisten desiiiliryhmien henkilöluvun pienenemisestä.

I de decilgrupper som bildades enligt hushållets disponibla inkomst fick decilgruppen med de lägsta inkomsterna 2,6 procent av inkomsterna och decilgruppen med de högsta inkomsterna 21,2 procent. Hushållets faktorinkomst, som inte inbegriper erhållna och betalda transfereringar, fördelar sig betydligt mer ojämnt på hushållen. Den lägsta decilgruppens andel var endast 0,1 procent medan decilgruppen med de högsta inkomsterna fick 27,7 procent.

En del av inkomstskillnaderna beror på hushållets olika storlek. Därför är hushållets mindre i de lägre decilgrupperna oavsett vilket inkomstbegrepp som används. Av samma orsak är inkomstfördelningen per hushållsmedlem räknat jämnare än per hushåll räknat.

Skillnaderna i hushållets faktorinkomst hölls nästan oförändrade från 1982 till 1983. Skillnaderna i den disponibla inkomsten har däremot utjämnats något under denna tid. Inkomstandelen för de två decilgrupper som hade de lägsta inkomsterna har ökat från 6,5 till 6,8 procent. Folkpensionsreformen som genomfördes i början av statistikåret verkar i någon mån ha förbättrat ställningen för de pensionärshushåll som hade de lägsta inkomsterna.

Räknat per hushållsmedlem har inkomstskillnaderna inte utjämnats alls under 1983. De hushåll som har de lägsta inkomsterna har fått en något större andel av den disponibla inkomsten. Denna förändring beror ändå närmast på att medlemsantalet ökat i de hushåll som hör till dessa deciler medan det minskat i decilgrupperna med inkomster på medelnivå.

Asetelma 5. Kotitalouksien keskimääräiset tuotannontekijätulot, saadut ja maksetut tulonsiirrot sekä käytettävissä olevat tulot sosioekonomisen aseman mukaan vuonna 1983.

Tabl 5. Hushällens genomsnittliga faktorinkomst, erhållna och betalda transfereringar samt disponibla inkomst enligt socioekonomisk ställning 1983.

Socioekonominen asema Socioekonomisk ställning	Tuotannon- tekijätulot Faktor- inkomst	Saadut tu- lonsiirrot Erhållna transfe- rereringar	Maksetut tulon- siirrot Betalda transfe- rereringar	Käytettä- vissä ole- vat tulot Disponibel inkomst	Käytettävissä olevien tulojen osuus tuotannon- tekijätuloista Den disponibla inkomstens andel av faktor- inkomsten
	1 000 mk	1 000 mk	1 000 mk	1 000 mk	%
Kaikki kotitaloudet — Samtliga hushåll .	75,4	18,5	22,3	71,6	95
Yrittäjät — Företagare	98,4	16,1	28,4	86,1	88
Maatalousyrittäjät — Jordbruksföretag- are	89,9	18,9	22,0	86,8	97
Muut yrittäjät — Övriga företagare ...	111,0	11,9	37,9	85,0	77
Palkansaajat — Löntagare	103,2	10,4	29,1	84,5	82
Toimihenkilöt — Tjänstemän	116,8	9,8	35,6	91,0	78
Ylemmän kandidaattiasteen koulutuk- sen saaneet - Tjänstemän med ut- bildning på högre kandidatnivå ...	178,0	11,2	65,4	124,0	70
Ammatillisen koulutuksen saaneet ja vastaavat — Yrkesutbildade tjänstemän och motsvarande	117,8	9,1	34,8	92,0	78
Muut — Övriga	84,0	10,7	22,7	71,9	86
Työntekijät — Arbetstagare	90,0	11,0	22,7	78,1	87
Maa- ja metsätalous — Jord- och skogsbruk	68,4	12,7	12,7	68,0	99
Teollisuus- ja rakennustoiminta — Industri och byggnadsverksamhet ..	93,8	11,0	24,2	80,4	86
Palvelualat — Servicebrancher	86,0	10,8	21,3	75,4	88
Ammattissa toimimattomat — Icke yrkes- verksamma	9,9	36,0	6,1	40,0	404
Ansioeläkkeensaajat — Förvärvs- pensionstagare	11,3	50,7	11,2	51,1	452
Kansaneläkkeen tai sosiaalivastuksen varassa elävät — Personer som lever på folkpension eller socialbidrag ..	5,6	26,5	1,0	31,3	559
Muut — Övriga	22,2	9,0	5,1	26,1	118

Kotitaloudet saivat vuonna 1983 tulonsiirtoina keskimäärin 18 500 markkaa ja maksoivat tulonsiirtoina 22 300 markkaa. Käytettävissä olevien tulojen osuus tuotannontekijätuloista oli keskimäärin 95 prosenttia.

Palkansaajataloudet saivat tulonsiirtoina keskimäärin 10 400 markkaa ja maksoivat 29 100 markkaa. Niiden saamien tulonsiirtojen määrä oli yrittäjätalouksia ja ammatissa toimimattomien talouksia pienempi mutta niiden maksamien tulonsiirtojen määrä muita sosioekonomisia pääryhmiä suurempi. Palkansaajatalouksien käytettävissä olevien tulojen osuus tuotannontekijätuloista oli 82 prosenttia.

Yrittäjätalouksien saamat tulonsiirrot olivat keskimäärin 16 100 markkaa ja maksamat tulonsiirrot 28 400 markkaa. Niiden käytettävissä olevat tulot olivat keskimäärin 88 prosenttia tuotannontekijätuloista.

Ammattissa toimimattomien talouksien käytettävissä olevat tulot koostuivat suurimmalta osalta saaduista tulonsiirroista. Ne saivat tulonsiirtoina keskimäärin 36 000 markkaa ja maksoivat 6 100 markkaa.

Hushällen erhöill år 1983 i medeltal 18 500 mark i transfereringar, och betalade 22 300 mark. Den disponibla inkomstens andel av faktorinkomsten var i genomsnitt 95 procent.

Löntagarhushällen erhöill i genomsnitt 10 400 mark och betalade i genomsnitt 29 100 mark i transfereringar. De erhöill mindre transfereringar än företagarhusäll och icke yrkesverksamma hushåll men betalade ändå mer transfereringar än de andra socioekonomiska huvudgrupperna. Den disponibla inkomstens andel av faktorinkomsten var 82 procent för löntagarhushällen.

Företagarhushällens genomsnittliga erhöillna transfereringar var 16 100 mark och deras betalade transfereringar 28 400 mark. Den disponibla inkomstens andel av faktorinkomsten var i medeltal 88 procent för deras del.

Den disponibla inkomsten för de icke yrkesverksamma hushällen bestod till största delen av erhöillna transfereringar. De erhöill i genomsnitt 36 000 mark och betalade 6 100 mark som transfereeringar.

Asetelma 6. Kotitalouksien keskimääräiset tuotannontekijätulot, saadut ja maksetut tulonsiirrot sekä käytettävissä olevat tulot desiiiliryhmittäin vuonna 1983. Desiiiliryhmät on muodostettu kotitalouksien käytettävissä olevien tulojen mukaan.

Tablå 6. Hushållens genomsnittliga faktorinkomst, erhållna och betalda transfereringar samt disponibla inkomst i decilgrupper år 1983. Decilgrupperna har bildats enligt hushållens disponibla inkomst.

Desiiiliryhmät Decilgrupper	Tuotannon- tekijätulot Faktor- inkomst	Saadut tu- lonsiirrot Erhållna transfe- rereringar	Maksetut tulon- siirrot Betalda transfe- rereringar	Käytettä- vissä ole- vat tulot Disponibel inkomst	Käytettävissä olevien tulojen osuus tuotannon- tekijätuloista Den disponibla inkomstens andel av faktor- inkomsten
	1 000 mk	1 000 mk	1 000 mk	1 000 mk	%
Kaikki kotitaloudet — Samtliga hushåll .	75,4	18,5	22,3	71,6	95
I	7,1	12,9	1,6	18,6	262
II	12,4	21,4	3,7	30,1	243
III	29,0	19,2	8,5	39,7	137
IV	39,1	21,3	11,3	49,2	126
V	52,0	23,5	15,1	60,5	116
VI	74,3	19,2	20,6	72,9	98
VII	92,5	18,1	25,8	84,6	91
VIII	112,6	15,6	31,3	96,7	86
IX	137,3	14,7	39,4	112,6	82
X	197,7	19,3	65,7	151,4	77

Viidessä pienituloisimmassa desiiiliryhmässä olivat saadut keskimääräiset tulonsiirrot maksettuja suuremmat. Ensimmäisen desiiiliryhmän kotitalouksien keskimääräiset saadut tulonsiirrot olivat 12 900 markkaa ja maksetut tulonsiirrot 1 600 markkaa. Suurituloisimpaan desiiiliryhmään kuuluvien kotitalouksien saamat tulonsiirrot olivat keskimäärin 19 300 markkaa ja maksamat 65 700 markkaa.

Edelliseen vuoteen verrattuna nousi käytettävissä olevien tulojen osuus tuotannontekijätuloista ensimmäisessä desiiilissä 247:stä 262:een prosenttiin ja kymmenennessä 76:sta 77:ään prosenttiin.

I de fem decilgrupper som hade de lägsta inkomsterna var de erhållna genomsnittliga transfereringarna större än de betalda. De genomsnittliga erhållna transfereringarna var i den första decilgruppen 12 900 mark och de betalda 1 600 mark. I decilgruppen med de högsta inkomsterna erhöill hushållen i genomsnitt 19 300 mark och betalade i genomsnitt 65 700 mark i transfereringar.

Jämfört med föregående år steg den disponibla inkomstens andel av faktorinkomsten från 247 till 262 procent i den första och från 76 till 77 procent i den tionde decilen.

Kuvio 1. Kotitalouksien tuotannontekijätulot ja käytettävissä olevat tulot desiiliryhmittäin vuonna 1983. Desiiliryhmät on muodostettu kotitalouksien käytettävissä olevien tulojen mukaan.

Diagram 1. Hushållens faktorinkomst och disponibla inkomst i decilgrupper år 1983. Decilgrupperna har bildats enligt hushållets disponibla inkomst.

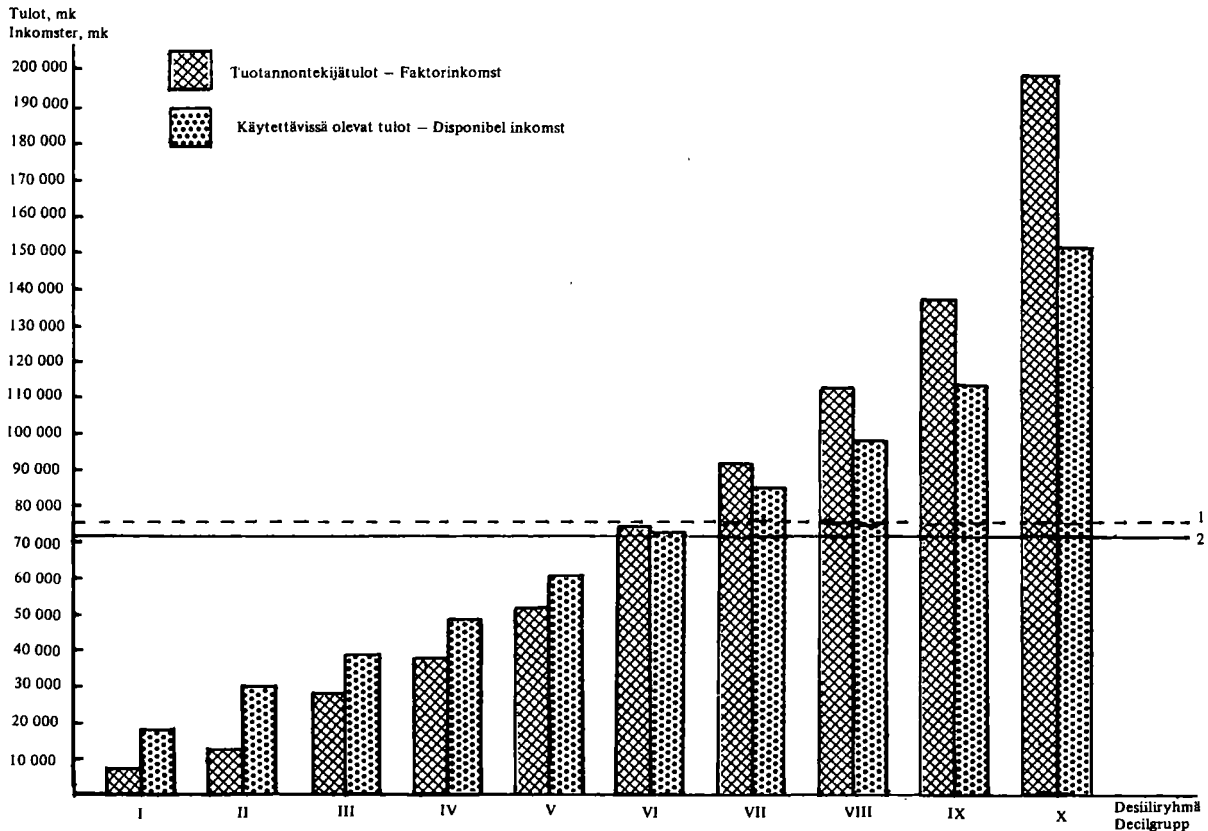

1) Keskimääräiset tuotannontekijätulot, 75 400 mk – Genomsnittlig faktorinkomst, 75 400 mk.

2) Keskimääräiset käytettävissä olevat tulot, 71 600 mk – Genomsnittlig disponibel inkomst, 71 600 mk.

Kuviossa 1 on esitetty kotitalouksien käytettävissä olevien tulojen mukaan muodostettujen desiiliryhmien keskimääräiset tuotannontekijätulot ja käytettävissä olevat tulot. Kotitalouksien keskimääräiset käytettävissä olevat tulot olivat 71 600 markkaa ja tuotannontekijätulot 75 400 markkaa. Viidennessä ja sitä edeltävissä desiiliryhmissä olivat tuotannontekijätulot käytettävissä olevia tuloja pienemmät. Kuudennessa desiiliryhmässä tuotannontekijätulot olivat hieman käytettävissä olevia tuloja suuremmat ja ero kasvoi tasaisesti ylempiin desiiliryhmiin siirryttäessä.

Diagram 1 visar den genomsnittliga faktorinkomsten och den disponibla inkomsten i decilgrupperna efter disponibel inkomst per hushåll. Hushållens genomsnittliga disponibla inkomst var 71 600 mark och faktorinkomst 75 400 mark. I den femte och de föregående decilgrupperna var faktorinkomsten mindre än den disponibla inkomsten. I den sjätte decilgruppen var faktorinkomsten något större än den disponibla inkomsten och skillnaden ökade jämnt vid övergången till högre decilgrupper.

Asetelma 7. Kotitalouksien keskimääräiset tuotannontekijätulot ja käytettävissä olevat tulot kotitalouden koon ja rakenteen mukaan vuonna 1983.

Tabl 7. Hushållens genomsnittliga faktorinkomst och disponibla inkomst enligt hushållets storlek och sammansättning år 1983.

Kotitalouden koko ja rakenne Hushållets storlek och sammansättning	Kotitalouksien luku Antal hushåll	Tuotannontekijätulot kotitaloutta kohti Faktorinkomst per hushåll		Käytettävissä olevat tulot Disponibel inkomst			
				Kotitaloutta kohti Per hushåll		Kotitalouden jäsentä kohti Per hushållsmedlem	
		1000	1000 mk	Indeksi Index	1000 mk	Indeksi Index	1000 mk
Kaikki kotitaloudet — Samtliga hushåll .	1 980	75,4	100	71,6	100	29,0	100
1 henkilö — 1 person	631	28,4	38	35,4	49	35,4	122
2 henkeä — 2 personer	511	64,5	86	69,2	97	34,6	119
2 aikuista — 2 vuxna	464	65,9	87	70,8	99	35,4	122
1 aikuinen, 1 lapsi — 1 vuxen, 1 barn	48	50,7	67	54,2	76	27,1	93
3 henkeä — 3 personer	344	104,4	138	91,1	127	30,4	105
2 aikuista, 1 lapsi — 2 vuxna, 1 barn	201	108,4	144	90,4	126	30,1	104
1 aikuinen, 2 lasta — 1 vuxen, 2 barn	20	43,5	58	58,2	81	19,4	67
3 aikuista — 3 vuxna	124	107,6	143	97,4	136	32,5	112
4 henkeä — 4 personer	335	124,9	166	103,0	144	25,7	89
2 aikuista, 2 lasta — 2 vuxna, 2 barn	237	119,9	159	98,2	137	24,6	85
3 aikuista, 1 lapsi — 3 vuxna, 1 barn	55	141,0	187	113,9	159	28,5	98
Muut — Övriga	43	131,9	175	115,0	161	28,7	99
5 henkeä — 5 personer	118	132,1	175	112,3	157	22,5	78
2 aikuista, 3 lasta — 2 vuxna, 3 barn	76	123,9	164	105,4	147	21,1	73
3 aikuista, 2 lasta — 3 vuxna, 2 barn	19	129,8	172	112,8	158	22,6	78
4 aikuista, 1 lapsi — 4 vuxna, 1 barn	16	160,9	213	130,4	182	26,1	90
Muut — Övriga	9	156,5	208	139,1	194	27,8	96
6+ henkeä — 6+ personer	40	124,4	165	122,8	172	18,5	64
2 aikuista, 4+lasta — 2 vuxna, 4+barn	17	105,0	139	106,1	148	15,8	54
3 aikuista, 3+lasta — 3 vuxna, 3+barn	7	116,3	154	116,9	163	18,1	62
4 aikuista, 2+lasta — 4 vuxna, 2+barn	8	135,1	179	129,0	180	19,8	68
Muut — Övriga	8	159,0	211	155,0	216	22,8	79

Yli puolet kotitalouksista oli pieniä yhden tai kahden hengen talouksia. Yhden hengen talouksien osuus oli lähes 32 ja kahden hengen yli 25 prosenttia kaikista kotitalouksista. Kuuden hengen tai sitä suurempien kotitalouksien osuus kaikista talouksista oli vain noin 2 prosenttia.

Över hälften av hushållen var små, enpersons eller tvåpersoners hushåll. Enpersonshushållens andel var nästan 32 procent och två personers drygt 25 procent av samtliga hushåll. Andelen hushåll med sex personer eller flera var endast omkring 2 procent av samtliga hushåll.

Sekä kotitalouksien keskimääräiset tuotannontekijätulot että käytettävissä olevat tulot olivat pienimmät yhden hengen talouksissa ja suurentivat kotitalouden koon kasvaessa. Kotitalouden jäsentä kohti tarkasteltuna käytettävissä olevat tulot jakautuivat päinvastaisella tavalla. Suurissa kotitalouksissa olivat henkeä kohti lasketut tulot pienimmät ja pienissä talouksissa suurimmat.

Verrattuna edelliseen vuoteen ovat yhden henkilön kotitalouksien tulot kasvaneet hieman muita nopeammin.

Asetelma 8. Kotitalouksien keskimääräiset tuotannontekijätulot ja käytettävissä olevat tulot kuntamuodon ja suuralueen mukaan vuonna 1983.

Tabla 8. Hushällens genomsnittliga faktorinkomst och disponibla inkomst enligt kommuntyp och storområde år 1983.

Kuntamuoto ja suuralue Kommuntyp och storområde	Kotitalouksien luku Antal hushåll	Tuotannontekijä- tulot kotita- loutta kohti Faktorinkomst per hushåll		Käytettävissä olevat tulot Disponibel inkomst			
				Kotitaloutta kohti Per hushåll		Kotitalouden jäsentä kohti Per hushållsmedlem	
		1000	1000 mk	Indeksi Index	1000 mk	Indeksi Index	1000 mk
Kaikki kotitaloudet — Samtliga hushåll .	1 980	75,4	100	71,6	100	29,0	100
Kaupungit — Städer	1 212	78,5	104	72,7	102	30,8	106
Helsinki — Helsingfors	227	83,8	111	74,7	104	37,0	128
Muu Etelä-Suomi — Övriga Södra Finland	655	79,2	105	73,4	103	30,4	105
Väli-Suomi — Mellersta Finland	229	71,8	95	68,9	96	27,9	96
Pohjois-Suomi — Norra Finland	101	77,2	102	72,3	101	28,7	99
Muut kunnat — Övriga kommuner	768	70,5	94	69,9	98	26,5	91
Etelä-Suomi — Södra Finland	344	76,4	101	72,8	102	28,2	97
Väli-Suomi — Mellersta Finland	290	65,1	86	66,7	93	25,6	88
Pohjois-Suomi — Norra Finland	134	66,9	89	69,6	97	24,3	84

Yli 61 prosenttia kotitalouksista asui kaupungeissa, missä sekä kotitalouksien tuotannontekijätulot että käytettävissä olevat tulot olivat suuremmat kuin muissa kunnissa. Kaupungeissa asuvien kotitalouksien tuotannontekijätulot olivat 78 500 markkaa, mikä oli neljä prosenttia enemmän kuin kaikkien kotitalouksien keskimäärin. Muissa kunnissa kotitalouksien keskimääräiset tuotannontekijätulot olivat 70 500 markkaa. Kotitalouksien käytettävissä olevat tulot olivat kaupungeissa keskimäärin 72 700 markkaa ja muissa kunnissa 69 900 markkaa.

Kaupunkien kotitaloudet olivat kooltaan pienempiä kuin muiden kuntien. Tästä johtuen alueittaiset tuloerot olivat kotitalouden jäsentä kohti tarkasteltuna suuremmat kuin kotitaloutta kohti.

Båda faktorinkomsten och den disponibla inkomsten per hushåll var minst i enpersonshushåll, men ökade då hushållet blev större. Hushällens disponibla inkomst per hushållsmedlem fördelade sig tvärtom. I stora hushåll var inkomsterna per person minst och i små hushåll störst.

Inkomsterna för enpersonshushåll har ökat något mer än för andra hushåll jämfört med föregående år.

Mer än 61 procent av hushållen bodde i städer, där både faktorinkomst och disponibel inkomst per hushåll var större än i andra kommuner. Stadshushållens faktorinkomst var 78 500 mark, vilket var fyra procent mera än för hushållen i genomsnitt. I de övriga kommunerna var hushållens genomsnittliga faktorinkomst 70 500 mark. Hushållens disponibla inkomst var i städerna i medeltal 72 700 mark och i andra kommuner 69 900 mark.

Stadshushållen var mindre än hushållen i övriga kommuner. Därför var regionala inkomstskillnader per hushållsmedlem större än per hushåll.

Ansiotulonsaajien tulot

Förvärvsinkomsttagarnas inkomster

Asetelma 9. Ansiotulonsaajien lukumäärä ja keskimääräiset ansiotulot sosioekonomisen aseman mukaan vuosina 1982 ja 1983.

Tablå 9. Förvärvsinkomsttagarnas antal och genomsnittliga förvärvsinkomst enligt socioekonomisk ställning åren 1982 och 1983.

Socioekonominen asema Socioekonomisk ställning	Lukumäärä — Antal				Ansiotulot — Förvärvsinkomst			
	1982		1983		1982		1983	
	1 000	%	1 000	%	1 000 mk	Indeksi Index	1 000 mk	Indeksi Index
Kaikki ansiotulonsaajat — Samtliga förvärvsinkomsttagare	2 975	100,0	2 987	100,0	42,7	100	47,7	100
Yrittäjät ja avustavat perheenjäsenet — Företagare och medhjälpande familje- medlemmar	364	12,2	374	12,5	38,4	90	45,3	95
Maatalousyrittäjät — Jordbruksföre- tagare	155	5,2	149	5,0	40,2	94	47,0	99
Muut yrittäjät — Övriga företagare ..	98	3,3	114	3,8	57,5	135	63,3	133
Avustavat perheenjäsenet — Medhjälp- ande familjemedlemmar	111	3,7	110	3,7	18,9	44	24,2	51
Palkansaajat — Löntagare	1 989	66,9	1 993	66,7	54,4	127	60,4	127
Ylemmän kandidaattiasteen koulutuksen saaneet toimihenkilöt — Tjänstemän med utbildning på högre kandidat- nivå	86	2,9	95	3,2	113,1	265	120,3	252
Ammatillisen koulutuksen saaneet ja vastaavat toimihenkilöt — Yrkesut- bildade tjänstemän och motsvarande	588	19,8	617	20,7	62,8	147	69,1	145
Muut toimihenkilöt — Övriga tjänste- män	334	11,2	328	11,0	44,3	104	49,2	103
Maa- ja metsätaloustyöntekijät — Jord- och skogsbruksarbetare	45	1,5	44	1,5	37,7	88	40,6	85
Teollisuuden ja rakennustoiminnan työntekijät — Arbetare inom indust- ri och byggnadsverksamhet	553	18,6	537	18,0	50,6	119	56,6	119
Palvelualojen työntekijät — Arbetare inom servicebrancher	384	12,9	372	12,5	44,7	105	48,5	102
Ammatissa toimimattomat ansiotulonsaa- ajat — Icke yrkesverksamma förvärvsin- komsttagare	621	20,9	621	20,8	8,0	19	8,6	18

Ansiotulonsaajia oli vuonna 1983 lähes 3 miljoonaa. Ansiotulonsaajiksi on luettu kaikki palkka- tai yrittäjätuloa saaneet. Kaikista ansiotulonsaajista oli yli kaksi kolmasosaa palkansaajia. Yrittäjien osuus oli lähes 9 prosenttia ja avustavien perheenjäsenten vajaa 4 prosenttia. Ammatissa toimimattomia, ts. enintään viisi kuukautta työssä olleita henkilöitä, joilla oli palkka- tai yrittäjätuloa, oli yli 20 prosenttia ansiotulonsaajista.

Palkansaajien lukumäärä oli lähes 2 miljoonaa vuonna 1983. Näistä oli toimihenkilöitä 1 040 000 ja työntekijöitä 953 000.

Suurimmaksi palkansaajaryhmäksi on 1980-luvulla kohonnut ammatillisen koulutuksen saaneiden toimihenkilöiden ryhmä, johon lukeutui yli 30 prosenttia palkansaajista. Palkansaajaryhmistä pienimpään, maa- ja metsätaloustyöntekijöihin kuului vain kaksi prosenttia palkansaajista.

Antalet förvärvsinkomsttagare var år 1983 närmare 3 miljoner. Som förvärvsinkomsttagare har klassificerats alla personer som erhållit löne- eller företagarinkomst. Mer än två tredjedelar av samtliga förvärvsinkomsttagare var löntagare. Företagarnas andel var närmare 9 procent och de medhjälpande familjemedlemmarnas andel drygt 4 procent. Andelen icke yrkesverksamma, dvs. personer som arbetat högst fem månader med löne- eller företagarinkomst, var över 20 procent av förvärvsinkomsttagarna.

Antalet löntagare var närmare 2 miljoner år 1983, varav tjänstemän 1 040 000 och arbetstagar 953 000.

Under 1980-talet har de yrkesutbildade tjänstemännen vuxit sig till största löntagargrupp. Hit hörde mer än 30 procent av alla löntagare. Till den minsta löntagargruppen, arbetare inom jord- och skogsbruk, hörde endast två procent av löntagarna.

Vuonna 1983 suurituloisimpia olivat ylempään kandidaattiasteen koulutuksen saaneet toimihenkilöt, joiden keskimääräiset ansiotulot olivat 120 300 markkaa eli 2,5 kertaa keskimääräisiä tuloja suuremmat. Maa- ja metsätaloustyöntekijöiden keskimääräiset ansiotulot olivat 40 600 markkaa, mikä oli noin 15 prosenttia vähemmän kuin kaikkien ansiotulonsaajien keskimäärin. Yrittäjien avustavien perheenjäsenten keskimääräiset ansiotulot olivat keskimäärin 24 200 markkaa.

Ansiotulonsaajien keskimääräiset ansiotulot kasvoivat vuosina 1982-1983 keskimäärin 11,7 prosenttia. Keskimääräistä ansioketystä nopeammin nousivat maatalousyrittäjien ja yrittäjien avustavien perheenjäsenten ansiotulot, 16,9 ja 28,0 prosenttia. Yrittäjätulon nousuun ovat jonkin verran vaikuttaneet em. tulojen määritykseen liittyneet tilastolliset tekijät.

Palkansaajien ansiotulot nousivat keskimäärin 11 prosenttia. Teollisuuden ja rakennustoiminnan työntekijöiden ansiotulot nousivat suhteellisesti keskimääräistä enemmän, 50 600 markasta 56 600 markkaan.

De största inkomsterna innehades år 1983 av tjänstemän med utbildning på högre kandidatnivå. Deras genomsnittliga förvärvsinkomst var 120 300 mark dvs. 2,5 gånger större än de genomsnittliga inkomsterna. Den genomsnittliga förvärvsinkomsten för jord- och skogsbruksarbetare var 40 600 mark, vilket var omkring 15 procent mindre än för alla förvärvsinkomsttagare i medeltal. Den genomsnittliga förvärvsinkomsten för företagarnas medhjälpare familjemedlemmar var 24 200 mark.

Förvärvsinkomsttagarnas genomsnittliga förvärvsinkomst ökade med i genomsnitt 11,7 procent åren 1982-1983. Förvärvsinkomsten för jordbruksföretagarna och företagarnas medhjälpare familjemedlemmar steg snabbare än den genomsnittliga förtjänstutvecklingen, med 16,9 respektive 28,0 procent. Ökningen av företagarinkomsten har i någon mån påverkats av statistiska faktorer i anslutning till definitionen av begreppet förvärvsinkomst.

Löntagarnas förvärvsinkomst ökade med i genomsnitt 11 procent. Förvärvsinkomsten för arbetare inom tillverkning och byggnadsverksamhet ökade förhållandevis mer än det genomsnittliga, från 50 600 mark till 56 600 mark.

Ammatissa toimivien tulot

Yrkesverksamma inkomster

Asetelma 10. Ammatissa toimivien lukumäärä ja keskimääräiset ansiotulot sukupuolen ja päätoimialan mukaan vuonna 1983.

Tablå 10. De yrkesverksamma antal och genomsnittliga förvärvsinkomster enligt kön och huvudnäringgren år 1983.

Toimiala — Näringgren	Lukumäärä Antal		Ansiotulot, 1 000 mk Förvärvsinkomst, 1 000 mk		
	1 000	Naisten osuus Kvinnor- nas andel %	Yhteensä Samman- lagt	Miehet Män	Naiset Kvinnor
Kaikki ammatissa toimivat — Samtliga yrkesverksamma . 2 366,21)		47,3	58,0	69,3	45,4
Maa-, metsä- ja kalatalous — Jordbruk, skogsbruk och fiske	302,7	38,4	39,7	48,1	26,1
Kaivos- ja muu kaivannaistoiminta — Brytning av mineraliska produkter	9,8	12,2	68,5	71,7	..
Teollisuus — Tillverkning	549,7	37,6	62,2	70,6	48,4
Sähkö-, kaasu- ja vesihuolto — El-, gas- och vattenförsörjning	28,2	16,7	75,8	80,9	50,2
Rakennustoiminta — Byggnadsverksamhet	185,9	10,1	61,0	63,1	42,7
Kauppa-, ravitsemis- ja majoitustoiminta — Handel, restaurang- och hotelverksamhet	320,3	58,8	53,5	69,7	42,2
Kuljetus-, varastointi ja tietoliikenne — Samfärdsel, lagring, post och telekommunikationer	183,3	27,0	66,1	71,4	51,9
Rahoitus-, vakuutus-, kiinteistö-, muu liike-elämää palveleva toiminta — Bank-, försäkrings-, fastighets- och uppdragsverksamhet	129,6	59,7	69,9	97,2	51,4
Yhteiskunnalliset ja henkilökohtaiset palvelukset — Samhälls- och personliga tjänster	653,3	69,7	58,8	81,9	48,8

1) Summaan sisältyvät myös ne ammatissa toimivat, joiden toimiala on tuntematon. Summan inkluderar även de yrkesverksamma med okänd näringgren.

Ammatissa toimivia henkilöitä oli vuonna 1983 noin 2 366 200. Yli neljäsosa, 653 300 henkilöä, työskenteli yhteiskunnallisten ja henkilökohtaisten palvelusten toimialalla. Teollisuudessa toimi nyt 549 700 henkilöä. Pienin toimiala oli kaivos- ja muu kaivannaistoiminta, missä työskenteli vain 9 800 henkeä eli alle puoli prosenttia kaikista ammatissa toimivista.

Naisten osuus kaikista ammatissa toimivista oli noin 47 prosenttia. Naisvaltaisimpia toimialoja olivat kauppa-, ravitsemis- ja majoitustoiminta, rahoitus-, vakuutus- ja muu liike-elämää palveleva toiminta sekä yhteiskunnalliset ja henkilökohtaiset palvelukset. Viimeksimainitulla alalla naisten osuus oli lähes 70 prosenttia. Miesvaltaisinta ala oli rakennustoiminta, missä naisten osuus oli 10,1 prosenttia.

Ammatissa toimivat saivat vuonna 1983 palkka- ja yrittäjätuloina keskimäärin 58 000 markkaa. Miesten keskimääräiset ansiotulot olivat 69 300 markkaa ja naisten 34 prosenttia pienemmät, 45 400 markkaa. Miehet olivat kaikilla toimialoilla suu- rempituloisia kuin naiset.

Antalet yrkesverksamma personer var 2 366 200 år 1983. Över en fjärdedel, 653 300 personer arbetade inom branschen samhälls- och personliga tjänster. Inom industrin arbetade nu 549 700 personer. Den minsta näringsgrenen var brytning av mineraliska produkter, där endast 9 800 personer arbetade, vilket är under en halv procent av samtliga yrkesverksamma.

Kvinnornas andel av alla yrkesverksamma var omkring 47 procent. De mest kvinnodominerade näringsgrenarna var handel, restaurang- och hotellverksamhet, bank-, försäkrings-, fastighets- och uppdragsverksamhet samt samhälls- och personliga tjänster. Inom de två sistnämnda branscherna var kvinnornas andel närmare 70 procent. Den mest mansdominerade branschen var byggnadsverksamhet, där kvinnornas andel var 10,1 procent.

De yrkesverksamma personerna erhöi år 1983 i medeltal 58 000 mark i löne- och företagarinkomster. Den genomsnittliga förvärvsinkomsten för män var 69 300 mark och för kvinnor 34 procent lägre, 45 400 mark. Inom alla näringsgrenar hade männen högre inkomster än kvinnorna.

Kuvio 2. Ammatissa toimivien keskimääräiset ansiotulot sukupuolen ja koulutusasteen mukaan vuonna 1983. Diagram 2. Genomsnittlig förvärvsinkomst för yrkesverksamma enligt kön och utbildningsnivå år 1983.

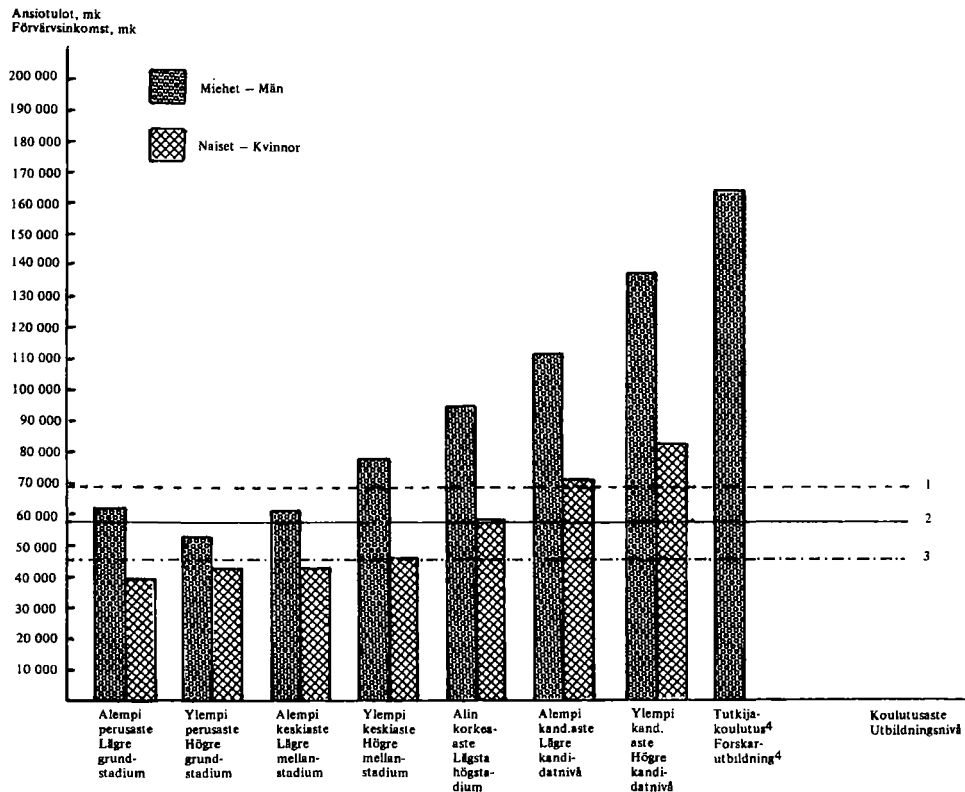

- 1) Miesten keskitulo, 69 300 mk. — Genomsnittlig inkomst för män, 69 300 mk.
- 2) Kaikkien ammatissa toimivien keskitulo, 58 000 mk. — Genomsnittlig inkomst för samtliga yrkesverksamma, 58 000 mk.
- 3) Naisten keskitulo, 45 400 mk. — Genomsnittlig inkomst för kvinnor, 45 400 mk.
- 4) Naisten keskituloa ei ole esitetty, koska heidän lukumääränsä otoksessa on alle 30. — Kvinnornas medelinkomst har inte angivits eftersom deras antal i urvalet är mindre än 30.

Kuviossa 2 on esitetty miesten ja naisten keskimääräiset ansiotulot koulutusasteen mukaan.

Alemman ja ylemmän perusasteen sekä alemman keskiasteen koulutuksen saaneiden ansiotuloissa ei ollut merkittäviä eroja. Muuten ammatissa toimivien henkilöiden keskimääräiset ansiotulot olivat sitä suuremmat mitä korkeampi oli koulutustaso.

Kaikissa koulutusasteen mukaisissa ryhmissä jäivät naisten tulot miesten tuloja pienemmiksi. Ero oli suurin ylemmän kandidaattiasteen koulutuksen saaneiden ryhmässä, jossa miesten keskimääräiset ansiotulot olivat 135 500 markkaa ja naisten 38 prosenttia pienemmät, 84 000 markkaa.

I diagram 2 redovisas männens och kvinnornas genomsnittliga förvärvsinkomst efter utbildningsnivå.

Skillnaderna i förvärvsinkomst för personer som fått utbildning på lägre och högre grundnivå samt på lägre mellannivå är inte betydande. Annars ökade den genomsnittliga förvärvsinkomsten för yrkesverksamma i takt med utbildningsnivån.

Inom samtliga grupper uppställda efter utbildningsnivå var kvinnornas inkomster lägre än männens. Skillnaden var störst i den grupp som hade utbildning på högre kandidatnivå, där männens genomsnittliga förvärvsinkomst var 135 500 och kvinnornas 38 procent lägre, dvs. 84 000 mark.

Asetelma 11. Palkkatuloo saaneiden keskimääräiset palkkatulot tulonansaitsemisajan mukaan vuonna 1983.

Tablå 11. Löneinkomsttagarnas genomsnittliga löneinkomster enligt förvärvsarbetsid år 1983.

Tulonansaitsemisaika Förvärvsarbetsid	Lukumäärä Antal		Palkkatulot, 1 000 mk Löneinkomst, 1 000 mk		
	1 000	Naisten osuus Kvinnor- nas andel %	Yhteensä Samman- lagt	Miehet Män	Naiset Kvinnor
Kaikki palkkatuloo saaneet — Samtliga löneinkomst- tagare	2 758	48,3	45,0	52,9	36,5
Kokopäivätyö — Heltidsarbete	2 146	47,0	54,6	63,8	44,3
12 kuukautta — 12 månader	1 533	45,5	66,6	77,0	54,0
10-11 kuukautta — 10-11 månader	107	47,1	44,4	48,0	40,4
5-9 kuukautta — 5-9 månader	252	52,7	30,3	32,8	28,1
1-4 kuukautta — 1-4 månader	255	50,9	11,2	12,2	10,2
Osapäivätyö — Deltidsarbete	613	52,6	11,1	10,2	12,0
6-12 kuukautta — 6-12 månader	110	78,1	28,6	37,6	26,1
Muut — Övriga	502	47,0	7,3	7,7	6,9

Palkkatuloo saaneita oli vuonna 1983 lähes 2,8 miljoonaa. Koko vuoden kokopäivätyössä olleiden osuus kaikista palkkatuloo saaneista oli 56 prosenttia. Osapäivätyössä oli vajaa neljäsosa palkkatuloo saaneista.

Runsas 48 prosenttia palkkatuloo saaneista oli naisia. Naisten osuus oli keskimääräistä pienempi kokopäivätyössä olleiden ryhmässä ja vastaavasti keskimääräistä suurempi osapäivätyössä olleiden ryhmässä.

Palkkatuloo saaneiden henkilöiden keskimääräiset palkkatulot olivat 45 000 markkaa. Kokopäivätyössä olleiden keskimääräiset palkkatulot olivat 54 600 markkaa ja osapäivätyössä olleiden 11 100 markkaa.

År 1983 hade närmare 2,8 miljoner personer löneinkomst. Av samtliga löneinkomsttagare hade 56 procent varit heltidsanställda hela året. Drygt en fjärdedel av löneinkomsttagarna var deltidsanställda.

Drygt 48 procent av löneinkomsttagarna var kvinnor. Av de heltidsanställda var kvinnornas andel under genomsnittet medan deras andel låg över genomsnittet i gruppen deltidsanställda.

Den genomsnittliga löneinkomsten för personer med löneinkomst var 45 000 mark. De heltidsanställda personernas genomsnittliga löneinkomst var 54 600 mark och deltidsanställdas 11 100 mark.

SUMMARY

The Income Distribution Statistics for 1983 provide information on the disposable income of individual households and on the wages/salaries and entrepreneurial income of earners. The Income Distribution Statistics are published on an annual basis. The data content of the statistics conforms with the UN recommendation entitled "Provisional Guidelines on Statistics of the Distribution of Income, Consumption and Accumulation of Households", Studies in Methods, Series M, No. 61, United Nations, New York 1977.

The population of the Income Distribution Statistics comprises all resident noninstitutional households in Finland. The statistics are based on a sample of 11 700 households. Interviews have been used to collect structural data, i.e. data on items such as the socioeconomic status and the number of economically active members of the household, the earner's activity, occupational status and earning period during the year, etc. The income data derive mostly from administrative registers; the rest were obtained by interviews. All interviews were carried out by the Central Statistical Office.

Previous publications providing data on the disposable income of households include the Household Budget Surveys for the years 1966, 1971 and 1976, and the Income Distribution Statistics for the year 1977. However, the Household Budget

Survey and the Income Distribution Statistics employ somewhat different income concepts and compilation methods. The Central Statistical Office also publishes Statistics of Income and Property, which are based on taxation data. In these statistics the most important income concept is taxable income. The individual earner has been used as the statistical unit.

In 1983 the average disposable income per household was 71 600 marks, the average disposable income per member of household 29 000 marks, and the average factor income per household 75 400 marks.

The distribution of income has been presented in terms of the income accounted for the different decile groups and in terms of the maximum equalization percentage. This percentage indicates what proportion of the aggregate income should be transferred from persons with incomes above the mean to persons with incomes below the mean in order to even out the distribution of income. The maximum equalization percentage for households was 22,6, the first decile group accounting for 2,6 per cent and the tenth decile group for 21,2 per cent of the disposable income. The maximum equalization percentage for members of households was 16,1, the first decile group accounting for 5,9 per cent and the tenth decile group for 13,8 per cent of the disposable income.

LIST OF TERMS

Aikuinen/aikuista	Adult/adults
Alempi kandidaattiaaste	Undergraduate level of higher education
Alempi keskiaste	Lower level of secondary education
Alempi perusaste	Lower level of primary education
Alin korkea-aste	Lowest level of higher education
Ammatillisen koulutuksen saaneet ja vastaavat toimihenkilöt	Non-manual employees, vocational education
Ammattikoulutuksen saaneet	Vocational education
Ammatissa toimimattomat	Economically inactive
Ammatissa toimivat	Economically active
Ansioeläkkeensaajat	Employment pension recipients
Ansiotulonsaaja	Earner
Ansiotulot	Primary income
Asumistuki	Housing subsidies
Avustava perheenjäsen	Unpaid family worker
Enintään perusaste	Primary education or less
Erikoisviljely	Flower, vegetable and fruit farming
Etelä-Suomi	Southern Finland
Haastattelu	Interview
Henkilö/henkeä	Person/persons
Julkisyhteisöt	General government
Kaikki	All
Kaivos- ja muu kaivannaistoiminta	Mining and quarrying
Kansaneläkkeen tai sosiaalivastuksen varassa elävät	Recipients of national pension or other social benefits
Kasvinviljely	Crop farming
Kauppa-, ravitsemis- ja majoitustoiminta	Trade, restaurants and hotels
Kaupungit	Urban communes
Keskiaste	Secondary education
Kokopäivätyö	Full-time employment
Korkea-aste	Higher education
Korot	Interests
Korvaukset sairauskuluista	Medical care compensations
Kotieläintalous	Livestock farming
Kotitalous/kotitaloudet	Household/households
Kuljetus, varastointi ja tietoliikenne	Transport, storage and communication
Kuukausi/kuukautta	Month/months
Käytettävissä olevat tulot	Available income
Käyttöoikeusmaksut	Royalties
Lapsi/lasta	Child/children
Laskennalliset nettovuokrat omistusasunnoista ...	Imputed rents of owner-occupied dwellings
Lukumäärä	Number
Maa-, metsä- ja kalatalous	Agriculture, forestry and fishing
Maa- ja metsätaloustyöntekijät	Farm and forest workers
Maanviljelijät	Farmers
Maanvuokrat	Rents
Maksetut tulonsiirrot	Current transfers paid
Miehet	Men
Muiden ammattiryhmien työntekijät	Workers in other occupational groups
Muu/muut	Other/others
Muut kunnat	Rural municipalities

Muut työn tai tulojen menetyksen vuoksi saadut tulonsiirrot	Other current transfers received for unemployment
Naiset	Women
Nettovuokratulot	Net rents
Omaisuuksitulojen saajat	Recipients of property income
Omaisuuksutulot	Property income
Opintolainan varassa elävät	Students living from students' loans
Opinto- ja tutkimusavustukset	Education and research assistance
Osa-aikaviljelijätaloudet	Part-time farmers
Osapäivätyö	Part-time employment
Osingot	Dividends
Palkat	Wages and salaries
Palvelualojen työntekijät	Employees in service trade
Perheavustukset	Family allowances
Perhe-eläkkeet ja hautausavustukset	Survivors' pensions and funeral contributions
Perusjoukko	Population
Pohjois-Suomi	Northern Finland
Rahastoimattomat sosiaaliturvaetuudet	Unfunded social security benefits
Rahoitus-, vakuutus-, kiinteistö- ja muu liiketoimintaa palveleva toiminta	Financing, insurance, real estate and business services
Rakennustoiminta	Construction
Rintamasotilas- ja muut vastaavat eläkkeet	Veterans' and similar pensions
Saadut tulonsiirrot	Current transfers received
Sosiaaliavustukset	Social assistances
Sosiaaliturvaetuudet	Social security benefits
Sosiaaliturvamaksut	Social security contributions
Sähkö-, kaas- ja vesihuolto	Electricity, gas and water
Teollisuus	Manufacturing
Teollisuus- ja rakennustoiminnan työntekijät	Workers in manufacturing and construction
Toimeentulotuki	Social assistance
Toimiala tuntematon	Industry unknown
Tulot ja saadut tulonsiirrot	Total income
Tuotantontekijätulot	Factor income
Tutkijakoulutus	Postgraduate education
Työkyvyttömyyseläkkeet	Disability pensions
Työllistämisasiavustukset	Public assistance for the unemployed
Työttömyyseläkkeet ja -avustukset	Unemployment pensions and assistances
Vanhuuseläkkeet ja -tuet	Old-age pensions and assistance
Viljelijätaloudet	Farm households
Väli-Suomi	Central Finland
Välittömät verot	Direct taxes
Yhteiskunnalliset ja henkilökohtaiset palvelukset.	Community, social and personal services
Yksityiset eläkevakuutusmaksut	Private pension fund contributions
Yksityiset eläkkeet	Private pensions
Ylemmän kand.asteen koulutuksen saaneet toimihenkilöt	Non-manual employees, graduate
Ylempi kand.aste	Graduate level of higher education
Ylempi keskiaste	Upper level of secondary education
Ylempi perusaste	Upper level of primary education
Yrittäjät	Employers and own-account workers
Yrittäjätulot	Entrepreneurial income
Yrityksen koko	Size of enterprise

KOTITALOUSKOHTAISET TAULUKOT

Sivut: 38-73

Taulukoiden sisältö:

- 1 - 5 Kotitalouksien tulojen kokonaisarvot
- 6 - 14 Kotitalouksien tulotaso
- 15 - 20 Kotitalouksien tulojen rakenne
- 21 - 22 Kotitalouksien tulot desiiliryhmittäin
- 23 - 24 Kotitalouksien lukumäärä desiiliryhmissä
- 25 - 27 Kotitalouksien tulojen uudelleenjakautumien
- 28 - 31 Kotitalouksien tulojen prosenttijakautumat ja suhteelliset tulotasoerot

HUSHÄLLSTABELLER

Sid: 38-73

Tabellernas innehåll:

- 1 - 5 Totalvärdet för hushållens inkomster
- 6 - 14 Hushållens inkomstnivå
- 15 - 20 Sammansättning av hushållens inkomster
- 21 - 22 Hushållens inkomster i decilgrupper
- 23 - 24 Hushållens antal i decilgrupper
- 25 - 27 Omfördelning av hushållens inkomster
- 28 - 31 Procentuell fördelning av hushållens inkomster och relativa skillnader i inkomstnivå

1. KOTITALOUKSIEN LUKUMÄÄRÄ JA TULOT SOSIEKONOMISEN ASEMAN MUKAAN
HUSHÄLLENS ANTAL OCH INKOMSTER ENLIGT SOCIOEKONOMISK STÄLLNING
NUMBER AND INCOME OF HOUSEHOLDS BY SOCIO-ECONOMIC GROUP

KOKONAISARVO, 1000000 MK - TOTALVÄRDE, 1000000 MK - TOTAL VALUE 1000000 MK

KOTITALOUKSIEN LUKUMÄÄRÄ JA TULOT HUSHÄLLENS ANTAL OCH INKOMSTER NUMBER AND INCOME OF HOUSEHOLDS	KAIKKI KOTI- TALOUDET SAMTLIGA HUSHÄLL ALL HOUSE- HOLDS	1. YRITTÄJÄT FÖRETAGARE AND OWN ACCOUNT WORKERS	11. MAATALOUS- YRITTÄJÄT JORDBRUKS- FÖRETAGARE EMPLOYERS AND OWN- ACCOUNT WORKERS IN AGRICULTURE	12. MUUT YRIT- TÄJÄT ÖVRIGA FÖRETAGARE OTHER EMPLOYERS AND OWN- ACCOUNT WORKERS	2. PALKKA- SAAJAT LÖNTAGARE EMPLOYEES	21. YLEMMÄN KAND- ASTEEN KOULU- TUKSEN SAAN- TOIMIHENKILÖT TJÄNSTEMÄN MED UTBIL- NING PÅ HÖGRE KANDIDATNIVÅ NON-MANUAL EMPLOYEES, GRADUATE
KOTITALOUKSIJA HAASTATELUS HUSHÄLL I INTERVJUN	11700,0	1694,0	1084,0	610,0	7420,0	454,0
KOTITALOUKSIJA PERUSJOUKOSSA, 1000 HUSHÄLL I POPULATIONEN, 1000	1979,7	210,8	125,5	85,3	1189,6	74,9
HENKILÖITÄ PERUSJOUKOSSA, 1000 PERSONER I POPULATIONEN, 1000	4884,8	693,7	421,3	272,4	3309,3	227,9
KOTITALOUDEN KESKIKOKO HUSHÄLLETS MEDELSTORLEK	2,5	3,3	3,4	3,2	2,8	3,0
AIKUISIA KESKIMÄÄRIN VUXNA I MEDELTAL	1,8	2,4	2,5	2,2	1,9	1,9
LAPSIJA KESKIMÄÄRIN BARN I MEDELTAL	0,6	0,9	0,8	1,0	0,8	1,1
AMMATISSA TOIMIVIA KESKIMÄÄRIN YRKESVERKSAMMA I MEDELTAL	1,2	1,9	2,1	1,8	1,6	1,6
1. PALKAT - LÖNER	124038,0	6443,7	2526,8	3916,9	114977,5	12325,1
2. YRITTÄJÄTULOT - FÖRETAGARINKOMST	18934,4	13398,2	8196,8	5201,4	4497,1	610,6
21. MAATALOUESTA - AV JORDBRUK	7111,3	5707,9	5524,0	183,9	1011,9	29,3
22. METSÄTALOUESTA - AV SKOGSBRUK	3364,1	1875,8	1702,2	173,6	1049,0	44,7
23. MUUSTA - AV ANNAT	8459,0	5786,8	764,4	5022,4	2459,0	545,7
3. ANSIOTULOT (1+2) FÖRVÄRVSINKOMST (1+2)	142972,5	19715,3	10682,8	9032,5	119603,2	12935,8
4. OMAISUUSTULOT - KAPITALINKOMST	6285,7	1034,2	601,6	432,5	3158,8	405,6
41. KOROT - RÄNTOR	1429,6	222,1	141,4	80,7	791,4	99,5
42. OSINGOT - DIVIDENDER	516,8	71,3	36,9	34,4	276,9	96,2
43. VUOKRAAT JA KÄYTTÖKESKUSMAKSUT HYROR OCH ROYALTY	953,5	200,8	73,7	127,1	373,2	68,9
44. LASKENMALLISET NETTOVUOKRAAT OMISTUS- ASUNNOISTA - BERÄKNADE NETTOHYROR AV ÄGARBJSTÄDER	3385,8	540,0	349,6	190,4	1717,2	141,0
5. TUOTANNONTEKIJÄTULOT (3+4) FAKTORINKOMST (3+4)	149258,2	20747,4	11282,5	9464,9	122792,6	13331,8
6. SAADUT TULONSIIRROT ERHÄLLNA TRANSFERERINGAR	36648,3	3389,5	2375,1	1014,4	12374,7	842,2
61. SOSIAALITURVAETUDET SOCIALSKYDDSFÖRMÄNER	25846,0	2712,2	1979,1	733,1	8698,7	538,4
62. RAHASTOIMATTOMAT SOSIAALITURVAETU- DET - ICKE FONDERADE SOCIALSKYDDSFÖR- MÄNER	5739,8	170,4	61,0	109,4	1021,2	133,6
63. SOSIAALIAVUSTUKSET - SOCIALBIDRAG	3465,7	401,1	288,8	112,2	1660,7	68,1
64. MUUT TULONSIIRROT ÖVRIGA TRANSFERERINGAR	1596,8	102,6	42,4	60,2	987,6	105,7
7. TULOT JA SAADUT TULONSIIRROT YHTEENSÄ (5+6) INKOMSTER OCH ERHÄLLNA TRANS- FERERINGAR SAMMANLAGT (5+6)	189906,5	24136,9	13657,7	10479,3	135167,3	14173,9
8. MAKSETUT TULONSIIRROT BETALDA TRANSFERERINGAR	44108,3	5992,3	2761,8	3230,5	34587,3	4898,2
81. VÄLITTIMÄT VEROT - DIREKTA SKATTER	39687,3	4996,6	2326,8	2649,8	31363,1	4544,3
82. SOSIAALITURVAMAKSUT SOCIALSKYDDSAVGIFTER	4420,9	995,6	435,0	580,6	3223,2	354,4
9. KÄYTETTÄVISSÄ OLEVAT TULOT (7-8) DISPONIBEL INKOMST (7-8)	141798,2	18150,4	10898,9	7251,5	100475,0	9290,5

22.	23.	24.	25.	26.	30.	31.	32.	33.
AMMATILISEN KOULUTUKSEN SAANEET JA VASTAAVAT TOIMIHENKILÖT YRKESUTBIL- DADE TJÄNSTE- MÄN OCH MOT- SVARANDE NON-MANUAL EMPLOYEES, VOCATIONAL EDUCATION	MUUT TOI- MIHENKILÖT ÖVRIGA TJÄNSTEMÄN OTHER ADMINIST- RATIVE AND CLERICAL EMPLOYEES	MAA- JA METSÄTALOUS- TYÖNTEKIJÄT JORD- OCH SKOGSBRUKS- ARBETARE FARM AND FOREST WORKERS	TEOLLISUUDEN JA RAKENNUS- TOIMINNAN TYÖNTEKIJÄT ARBETARE INDM INDUSTRI OCH BYGGNADS- VERKSAMHET WORKERS IN MANUFACTURING AND CONSTRUCTION	PALVELU- ALOJEN TYÖNTEKI- JÄT ARBETARE INDM SERVICE- BRANCHER EMPLOYEES IN SERVICE TRADE	AMMATISSA TOIMINAT- TOMAT ICKE YRKESVERK- SAMMA ECONOMICALLY INACTIVE	ANSIOELÄK- KEENSAA- JÄT FÖRVÄRVS- PENSIONS- TAGARE EMPLOYMENT PENSION RECIPIENTS	KANSANELÄK- KEEN TAI SOS- AVUSTUSTEN VAR. ELÄVÄT PERSONER SOM LEVER PÅ FOLKPENSION ELLER SOCIAL- BI DRAG RECIPIENTS OF NATIONAL PENSION OR OTHER SOCIAL BENEFITS	MUUT AMMA- TISSA TOI- MIMATONAT ÖVRIGA ICKE YRKESVERK- SAMMA OTHER ECONOMICALLY INACTIVE
2198,0	861,0	177,0	2430,0	1300,0	2586,0	1312,0	1057,0	217,0
361,3	150,1	26,5	367,5	209,3	579,3	268,8	254,8	55,7
1018,9	353,3	72,0	1073,5	563,7	881,9	440,7	361,8	79,4
2,8	2,4	2,7	2,9	2,7	1,5	1,6	1,4	1,4
1,9	1,8	2,0	2,0	1,9	1,4	1,6	1,3	1,2
0,9	0,6	0,7	0,9	0,8	0,1	0,1	0,1	0,2
1,6	1,5	1,5	1,7	1,6	0,1	0,1	-	0,1
40007,9	11778,9	1542,9	32361,2	16961,5	2616,9	1312,1	522,1	782,6
1305,1	431,3	210,0	1337,0	603,1	1039,0	465,7	418,2	155,1
247,9	94,5	66,8	438,9	134,8	391,5	187,5	160,8	43,1
321,0	120,3	106,3	330,3	126,4	439,3	174,6	221,9	42,7
744,0	221,5	35,2	565,1	347,4	213,2	107,5	36,5	69,3
41361,2	12220,5	1755,7	33744,2	17585,7	3653,9	1778,5	939,3	936,1
1187,4	377,7	54,3	721,5	412,4	2092,7	1285,5	492,9	314,3
299,7	93,7	22,8	170,5	105,3	416,1	282,1	75,9	58,0
142,9	11,9	1,0	13,8	11,2	168,6	94,7	7,7	66,3
174,4	43,8	10,2	50,5	25,5	379,5	159,3	72,3	147,9
570,4	228,3	20,3	486,8	270,5	1128,6	749,4	337,0	42,2
42954,0	12606,4	1810,7	34483,0	18006,8	5718,1	3047,9	1431,1	1239,1
3293,6	1610,9	335,4	4028,8	2263,8	20884,1	13628,4	6756,5	499,3
2164,2	1058,4	265,7	3128,7	1543,2	14435,1	8499,4	5752,3	183,4
372,1	190,1	3,4	153,9	168,0	4548,2	4483,8	63,1	1,3
379,5	203,4	50,7	561,1	395,8	1404,0	533,9	704,8	165,3
377,6	154,8	15,6	182,4	151,5	506,6	106,5	252,8	147,4
45847,6	14217,2	2146,1	38511,8	20270,6	26602,2	16676,3	8187,6	1738,4
12585,8	3405,2	337,3	8904,3	4456,5	3528,7	2999,3	244,3	285,1
11466,9	3075,4	296,6	7981,5	3998,5	3327,6	2851,1	222,0	254,6
1119,1	329,6	40,7	921,9	457,5	202,1	149,3	22,3	30,5
33244,4	10798,9	1802,6	29550,6	15788,1	23172,8	13739,1	7981,2	1452,5

2. KOTITALOUKSIEN LUKUMÄÄRÄ JA TULOT DESIILIRYHMITTÄIN. DESIILIRYHMÄT ON MUOOSTETTU KOTITALOUKSIEN TUOTANNON-
TEKIJÄTULOJEN NUKAAN
HUSHÄLLENS ANTAL OCH INKOMSTER I DECILGRUPPER ENLIGT HUSHÄLLETS FAKTORINKOMST
NUMBER AND INCOME OF HOUSEHOLDS IN DECILE GROUPS ORDERED BY FACTOR INCOME OF HOUSEHOLDS

KOKONAI SARVO, 1000000 MK - TOTALVÄRDE, 1000000 MK - TOTAL VALUE 1000000 MK

KOTITALOUKSIEN LUKUMÄÄRÄ JA TULOT HUSHÄLLENS ANTAL OCH INKOMSTER NUMBER AND INCOME OF HOUSEHOLDS	KAIKKI KO- TITALOUDET SAMTLIGA HUSHÄLL ALL HOUSE- HOLDS	DESIILIRYHMÄT - DECILGRUPPER - DECILE GROUPS			
		I	II	III	IV
DESIILI, MK - DECIL, MK		2334	7597	27509	50542
KOTITALOUKSIA HAASTATTELUSSA HUSHÄLL I INTERVJUN	11700,0	754,0	835,0	928,0	972,0
KOTITALOUKSIA PERUSJOUKOSSA, 1000 HUSHÄLL I POPULATIONEN, 1000	1979,7	198,0	197,9	197,9	198,0
HENKILÖITÄ PERUSJOUKOSSA, 1000 PERSONER I POPULATIONEN, 1000	4884,8	256,3	280,8	327,7	390,6
KOTITALOUDEEN KESKIKOKO HUSHÄLLETS MEDELSTORLEK	2,5	1,3	1,4	1,7	2,0
AIKUISIA KESKIMÄÄRIN VUXNA I MEDEL TAL	1,8	1,2	1,4	1,5	1,5
LAPSLIA KESKIMÄÄRIN BARN I MEDEL TAL	0,6	0,1	0,1	0,2	0,4
AMMATISSA TOIMIVIA KESKIMÄÄRIN YRKESVERKSAMMA I MEDEL TAL	1,2	-	-	0,4	1,0
1. PALKAT - LÖNER	124038,0	9,7	119,8	1662,1	6385,3
2. YRITTÄJÄTULOT - FÖRETAGARINKOMST	18934,4	32,8	127,9	589,2	1195,4
21. MAATALOUDESTA - AV JORDBRUK	7111,3	18,2	72,1	295,7	522,9
22. MEYSÄTALOUDESTA - AV SKOGSBRUK	3364,1	14,1	47,8	175,9	293,5
23. MUUSTA - AV ANNAT	8459,0	0,5	8,3	113,7	379,3
3. ANSIOTULOT (1+2) FÖRVÄRVSINKOMST (1+2)	142972,5	42,5	247,6	2248,6	7576,5
4. OMAISUUSTULOT - KAPITALINKOMST	6285,7	81,8	666,8	843,9	487,9
41. KOROT - RÄNTOR	1429,6	27,1	74,8	196,0	121,8
42. OSINGOT - DIVIDENDER	516,8	1,2	13,2	55,2	27,2
43. VUOKRAT JA KÄYTTÖOIKEUSMAKSUT HYROR OCH ROYALTY	953,5	1,7	26,7	144,2	99,3
44. LASKENNALLISET NETTOVUOKRAT OMISTUS- ASUNNOISTA - BERÄKNADE NETTOHYROR AV ÄGARBOSTÄDER	3385,8	51,7	552,1	448,5	239,5
5. TUOTANNONTEKIJÄTULOT (3+4) FAKTORINKOMST (3+4)	149258,2	123,9	912,1	3084,7	8064,0
6. SAADUT TULONSIIROT ERHÄLLNA TRANSFERERINGSAR	36648,3	5907,9	7334,5	6120,1	3665,3
61. SOSIAALITURVAETUUDET SOCIALSKYODSFÖRMÄNER	25846,0	4777,5	5081,8	3645,8	2317,4
62. RAHASTOIMATTOMAT SOSIAALITURVAETUU- DET - ICKE FONDERADE SOCIALSKYODS- FÖRMÄNER	5739,8	563,9	1804,3	1508,4	571,8
63. SOSIAALIAVUSTUKSET - SOCIALBIDRAG	3465,7	388,1	349,2	719,4	550,0
64. MUUT TULONSIIROT ÖVRIGA TRANSFERERINGSAR	1596,8	188,0	103,1	240,2	211,7
7. TULOT JA SAADUT TULONSIIROT YHTEENSÄ (5+6) INKOMSTER OCH ERHÄLLNA TRANS- FERERINGSAR SAMMANLAGT (5+6)	185906,5	6031,8	8246,7	9204,7	11729,3
8. MAKSETUT TULONSIIROT BETALDA TRANSFERERINGSAR	44108,3	326,9	923,5	1361,9	2058,7
81. VÄLITÖMÄT VEROT - DIREKTA SKATTER	39687,3	310,3	881,0	1255,9	1802,3
82. SOSIAALITURVAMAKSUT SOCIALSKYODSAVGIFTER	4420,9	16,7	42,9	106,2	256,2
9. KÄYTTÄVISSÄ OLEVAT TULOT (7-8) DISPONIBEL INKOMST (7-8)	141798,2	5737,9	7359,7	7863,1	9664,0

V	VI	VII	VIII	IX	X
65924	85141	105953	127486	159415	..
1033,0	1204,0	1349,0	1405,0	1550,0	1670,0
197,9	198,0	198,0	197,9	198,0	198,0
416,1	530,2	613,4	647,9	692,4	729,4
2,1	2,7	3,1	3,3	3,5	3,7
1,6	1,9	2,1	2,2	2,4	2,6
0,5	0,8	1,0	1,1	1,1	1,1
1,2	1,4	1,7	1,9	2,1	2,2
9751,7	12295,5	15686,8	19976,8	23641,7	34508,6
1245,1	1953,7	2544,6	2372,8	3560,3	5312,5
633,5	890,9	1080,1	1036,1	1294,6	1267,1
308,1	353,0	490,7	412,1	610,6	658,3
291,1	703,0	982,9	916,7	1643,2	3420,3
11007,7	14263,1	18238,0	22356,1	27213,0	39779,3
468,2	563,5	519,1	600,6	673,9	1380,0
99,0	150,7	131,1	132,3	173,7	322,9
25,8	24,7	21,7	69,9	51,4	226,3
60,4	65,7	79,6	78,3	67,2	330,5
283,0	322,4	286,6	320,0	381,6	500,3
11478,0	14829,7	18764,6	22955,0	27896,1	41150,0
2853,9	2893,3	2538,1	1871,8	1702,0	1761,4
1935,0	2099,5	1849,5	1463,0	1349,7	1326,8
317,2	292,8	261,5	143,9	110,8	165,1
412,4	355,8	261,0	162,8	129,8	137,4
180,7	140,6	167,7	106,6	118,2	140,0
14331,9	17723,0	21302,7	24826,8	29598,1	42911,4
2911,5	3897,0	4829,1	6045,7	7729,7	14024,2
2581,4	3449,4	4268,6	5396,1	6929,7	12812,5
329,7	447,3	560,0	649,2	799,8	1212,9
11411,3	13811,6	16446,1	18750,4	21841,1	28913,1

3. KOTITALOUKSIEN LUKUMÄÄRÄ JA TULOT DESIILIRYHMITÄIN. DESIILIRYHMÄT ON MUOOSTETTU KOTITALOUKSIEN KÄYTETTÄVISSÄ OLEVIEN TULOJEN MUKAAN
HUSHÄLLENS ANTAL OCH INKOMSTER I DECILGRUPPER ENLIGT HUSHÄLLENS DISPONIBLA INKOMST
NUMBER AND INCOME OF HOUSEHOLDS IN DECILE GROUPS ORDERED BY AVAILABLE INCOME OF HOUSEHOLDS

KOKONAISARVO, 1000000 MK - TOTALVÄRDE, 1000000 MK - TOTAL VALUE 1000000 MK

KOTITALOUKSIEN LUKUMÄÄRÄ JA TULOT HUSHÄLLENS ANTAL OCH INKOMSTER NUMBER AND INCOME OF HOUSEHOLDS	KAIKKI KO- TITALOUDET SAMTLIGA HUSHÄLL ALL HOUSE- HOLDS	DESIILIRYHMÄT - DECILGRUPPER - DECILE GROUPS			
		I	II	III	IV
DESIILI, MK - DECIL, MK		25414	35158	44677	54528
KOTITALOUKSIJA HAASTATTELUSSA HUSHÄLL I INTERVJUN	11700,0	648,0	686,0	820,0	962,0
KOTITALOUKSIJA PERUSJOUKOSSA, 1000 HUSHÄLL I POPULATIONEN, 1000	1979,7	197,8	198,2	197,9	197,9
HENKILÖITÄ PERUSJOUKOSSA, 1000 PERSONER I POPULATIONEN, 1000	4884,8	216,5	236,7	287,1	358,6
KOTITALouden KESKIMÄÄRÄ HUSHÄLLETS MEDELSTORLEK	2,5	1,1	1,2	1,3	1,8
AIKUISIA KESKIMÄÄRÄIN VUXNA I MEDELTA	1,8	1,1	1,1	1,3	1,6
LAPSIJA KESKIMÄÄRÄIN BARN I MEDELTA	0,6	-	0,1	0,1	0,3
AMMATISSA TOIMIVIA KESKIMÄÄRÄIN YRKESVERKSAMMA I MEDELTA	1,2	0,2	0,3	0,6	0,8
1. PALKAT - LÖNER	124038,0	944,9	1770,7	4692,2	6230,3
2. YRITTÄJÄTULOT - FÖRETAGARINKOMST	18934,4	246,1	285,3	549,9	898,2
21. MAATALOUDESTA - AV JORDBRUK	7111,3	94,4	120,9	262,8	424,3
22. METSÄTALOUDESTA - AV SKOGSBRUK	3364,1	53,1	69,0	128,7	176,2
23. MUUSTA - AV ANNAT	8459,0	101,9	95,5	157,0	299,0
3. ANSIOTULOT (1+2) FÖRVÄRVSINKOMST (1+2)	142972,5	1190,0	2055,9	5240,6	7134,5
4. OMAISUUSTULOT - KAPITALINKOMST	6285,7	222,1	408,9	489,9	612,3
41. KOROT - RÄNTOR	1429,6	44,6	67,6	98,2	141,4
42. OSINGOT - DIVIDENDER	516,8	8,8	11,2	13,2	46,9
43. VUOKRAT JA KÄYTTÖOIKEUSMAKSUT HYROR OCH ROYALTY	953,5	26,0	39,0	79,7	73,8
44. LASKENHALLISET NETTOVUOKRAT OMISTUS- ASUNNOISTA - BERÄKNADE NETTOHYROR AV ÄGARBOSTÄDER	3385,8	142,7	291,0	298,8	330,2
5. TUOTANNONTEKIJÄTULOT (3+4) FAKTORINKOMST (3+4)	149258,2	1411,7	2463,4	5731,7	7735,8
6. SAADUT TULONSIIROT ERHÄLLNA TRANSFERERINGAR	36648,3	2553,9	4234,1	3795,4	4216,7
61. SOSIAALITURVAETUUDET SOCIALSKYDDSFÖRMÄNER	25846,0	2033,2	3397,6	2763,8	2917,7
62. RAHASTOIMATTOMAT SOSIAALITURVAETUU- DET - ICKE FONDERADE SOCIALSKYDDSFÖR- MÄNER	5739,8	35,3	434,9	551,4	624,6
63. SOSIAALIAVUSTUKSET - SOCIALBIDRAG	3465,7	302,6	283,7	337,1	435,1
64. MUUT TULONSIIROT ÖVRIGA TRANSFERERINGAR	1596,8	192,7	120,8	143,2	230,4
7. TULOT JA SAADUT TULONSIIROT YHTEENSÄ (5+6) INKOMSTER OCH ERHÄLLNA TRANS- FERERINGAR SAMMANLAGT (5+6)	185906,5	3965,6	6697,5	9527,1	11952,5
8. MAKSETUT TULONSIIROT BETALDA TRANSFERERINGAR	44108,3	310,3	732,1	1674,7	2231,7
81. VÄLITÖMÄT VEROT - DIREKTA SKATTER	39687,3	252,7	651,8	1501,3	1993,4
82. SOSIAALITURVAMAKSUT SOCIALSKYDDSAVGIFTER	4420,9	57,5	80,3	173,4	238,3
9. KÄYTETTÄVISSÄ OLEVAT TULOT (7-8) DISPONIBEL INKOMST (7-8)	141798,2	3670,0	5974,5	7863,2	9730,0

V	VI	VII	VIII	IX	X
67056	79276	91270	104669	124940	..
1127,0	1293,0	1371,0	1453,0	1583,0	1757,0
198,0	197,9	198,1	198,0	198,0	197,9
460,2	551,0	612,6	668,3	719,0	774,7
2,3	2,8	3,1	3,4	3,6	3,9
1,8	2,0	2,1	2,2	2,4	2,7
0,5	0,8	1,0	1,1	1,2	1,2
1,0	1,4	1,6	1,8	2,0	2,2
8293,6	12112,8	15408,8	19060,7	23087,5	32436,6
1355,0	2000,4	2275,7	2587,3	3345,2	5391,3
619,0	946,5	1039,6	942,8	1215,3	1445,7
263,2	306,8	399,6	402,6	573,4	991,4
464,0	744,8	827,3	1261,1	1552,4	2955,8
9656,8	14114,6	17685,7	21653,8	26433,0	37807,5
629,4	582,6	622,3	628,2	747,9	1342,1
137,6	146,0	143,0	147,7	179,8	323,8
28,7	32,8	40,9	30,1	41,1	243,0
95,6	84,7	89,6	83,9	120,1	261,1
367,4	319,2	348,9	366,5	407,0	514,3
10288,7	14701,9	18312,0	22289,7	27191,5	39131,8
4661,7	3799,1	3576,4	3082,8	2913,3	3814,9
2847,4	2575,0	2415,0	2106,8	2097,9	2691,6
1063,6	590,3	721,7	548,0	467,2	702,7
562,9	457,7	316,2	282,5	236,7	251,3
174,7	168,0	122,9	149,1	116,8	178,2
14950,4	18501,0	21888,3	25372,5	30104,8	42946,6
2984,4	4072,5	5110,2	6199,0	7796,3	12997,0
2667,6	3611,1	4553,2	5554,8	7026,7	11874,8
316,8	461,2	556,8	644,0	769,6	1123,2
11967,7	14420,6	16760,8	19150,4	22292,5	29968,5

4. KOTITALOUKSIEN LUKUMÄÄRÄ JA TULOT TULOLUOKITTAIN. TULOLUOKAT ON MUODOSTETTU KOTITALOUKSIEN TUOTANNONTEKIJÄTULOJEN MUKAAN HUSHÄLLENS ANTAL OCH INKOMSTER I INKOMSTKLASSER ENLIGT HUSHÄLLENS FAKTORINKOMST NUMBER AND INCOME OF HOUSEHOLDS IN INCOME BRACKETS ORDERED BY FACTOR INCOME OF HOUSEHOLDS

KOKONAISARVO, 1000000 MK - TOTALVÄRDE, 1000000 MK - TOTAL VALUE 1000000 MK

KOTITALOUKSIEN LUKUMÄÄRÄ JA TULOT HUSHÄLLENS ANTAL OCH INKOMSTER NUMBER AND INCOME OF HOUSEHOLDS	KAIKKI KO- TITALOUDET SAMTLIGA HUSHÄLL ALL HOUSE- HOLDS	TULOLUOKKA, MK - INKOMSTKLASS, MK - INCOME BRACKET, MK						
		-9999	10000- 14999	15000- 19999	20000- 24999	25000- 29999	30000- 34999	35000- 39999
KOTITALOUKSIJA HAASTATELLEUSSA HUSHÄLL I INTERVJUN	11700,0	1786,0	262,0	219,0	169,0	166,0	150,0	176,0
KOTITALOUKSIJA PERUSJOUKOSSA, 1000 HUSHÄLL I POPULATIONEN, 1000	1979,7	439,4	57,4	44,9	34,9	33,7	29,1	34,0
HENKILÖITÄ PERUSJOUKOSSA, 1000 PERSONER I POPULATIONEN, 1000	4884,8	604,4	91,2	76,7	62,3	63,7	59,7	66,4
KOTITALouden KESKIKOKO HUSHÄLLETS MEDELSTÖRLEK	2,5	1,4	1,6	1,7	1,8	1,9	2,1	1,9
AIKUISIA KESKIMÄÄRIN VUONA I MEDELTA	1,8	1,3	1,4	1,6	1,5	1,6	1,6	1,6
LAPSIJA KESKIMÄÄRIN BARN I MEDELTA	0,6	0,1	0,1	0,2	0,3	0,3	0,4	0,3
AMMATISSA TOIMIVIA KESKIMÄÄRIN YRKESVERKSAMMA I MEDELTA	1,2	-	0,2	0,4	0,7	0,8	1,0	1,0
1. PALKAT - LÖNER	124038,0	239,3	343,2	420,6	476,9	599,7	643,3	901,4
2. YKIJÄTÄTULUT - FORETAGARINKOMST	18934,4	221,0	115,5	161,2	154,8	194,4	211,4	311,7
21. MAATALOUDESTA - AV JOROBRUK	7111,3	120,9	55,0	79,3	77,2	104,7	71,3	139,9
22. METÄTALOUDESTA - AV SKOGSBRUK	3364,1	85,2	41,3	49,2	43,5	39,9	59,7	76,7
23. MUUSTA - AV ANNAT	8459,0	14,7	18,5	32,7	32,4	47,5	84,0	91,3
3. ANSIO TULOT (1+2) FÖRVÄRVSINKOMST (1+2)	142972,5	459,5	459,3	580,7	632,1	792,3	854,9	1206,5
4. OMAISUUSTULUT - KAPITALINKOMST	6285,7	954,1	249,3	187,4	154,1	131,9	91,9	73,5
41. KUROT - RANTOR	1429,6	143,1	50,6	52,2	43,8	29,3	25,7	16,9
42. OSINGOT - DIVIDENDER	516,8	22,7	20,7	15,1	10,9	7,9	4,5	2,2
43. VUOKRAT JA KÄYTTÖOIKEUSMAKSUT HYROR OCH ROYALTY	953,5	44,7	43,0	40,0	32,1	34,6	22,4	12,7
44. LASKENNALLISET NETTOVUOKRAT OMISTUS- ASUNNUISTA - BERÄKNADE NETTOHYROR AV ÄGARBOSTADER	3385,8	743,6	135,1	80,1	67,3	60,1	39,3	41,8
5. TUOTANNONTEKIJÄTULOT (3+4) FAKTIKINKOMST (3+4)	149258,2	1409,6	704,6	765,7	785,6	923,1	946,9	1280,3
6. SAADUT TULOSSIIRROT ERHÄLLNA TRANSFERERINGAR	36648,3	14915,5	1868,8	1304,3	924,6	868,4	625,3	627,6
61. SOSIAALITURVAETUUKSET SOCIALSKYDDSFÖRMÄNER	25846,0	10843,0	1051,6	814,6	555,6	531,1	401,7	395,3
62. RAHASTOIMATTOMAT SOSIAALITURVAETUUKSET - ICKE FONDERADE SOCIALSKYDDSFÖRMÄNER	5739,8	2864,4	518,9	248,9	207,7	191,4	88,9	96,1
63. SOSIAALIAVUSTUKSET - SOCIALBIDRAG	3465,7	879,5	211,3	180,0	131,5	108,5	103,9	101,5
64. MUUT TULOSSIIRROT ÖVRIGA TRANSFERERINGAR	1596,8	341,8	84,9	59,2	28,0	35,5	28,9	32,0
7. TULOT JA SAADUT TULOSSIIRROT YHTEENSÄ (5+6) INKOMSTER OCH ERHÄLLNA TRANS- FERERINGAR SAMMANLAGT (5+6)	185906,5	16325,1	2573,6	2070,1	1710,2	1791,5	1572,1	1907,9
8. MAKSETUT TULOSSIIRROT BETALDA TRANSFERERINGAR	44108,3	1559,6	370,1	296,6	276,8	281,4	233,1	311,1
81. VÄLITTOMÄT VEROT - DIREKTA SKATTER	39687,3	1484,6	346,0	273,7	250,1	247,1	199,1	266,5
82. SOSIAALITURVAMAKSUT SOCIALSKYDDSAVGIFTER	4420,9	75,5	24,2	22,9	26,8	34,3	34,0	44,6
9. KÄYTETTÄVISSÄ OLEVAT TULOT (7-8) DISPONIBEL INKOMST (7-8)	141798,2	14843,0	2211,5	1776,2	1435,6	1509,9	1339,3	1595,6

40000- 44999	45000- 49999	50000- 59999	60000- 69999	70000- 79999	80000- 89999	90000- 99999	100000- 109999	110000- 119999	120000- 129999	130000- 139999	140000+
232,0	293,0	677,0	645,0	624,0	663,0	657,0	622,0	643,0	630,0	557,0	2529,0
49,4	61,7	132,2	118,5	103,0	99,7	95,2	90,8	92,0	85,5	72,7	305,6
92,3	124,7	274,4	262,6	276,7	303,8	294,8	285,4	298,0	286,1	252,3	1109,5
1,9	2,0	2,1	2,2	2,7	3,0	3,1	3,1	3,2	3,3	3,5	3,6
1,5	1,5	1,6	1,7	1,9	2,0	2,1	2,1	2,2	2,3	2,3	2,5
0,4	0,5	0,5	0,5	0,8	1,0	1,0	1,0	1,1	1,1	1,2	1,1
1,0	1,1	1,1	1,2	1,4	1,6	1,8	1,8	1,9	2,0	2,0	2,2
1738,6	2486,4	6204,4	6468,0	6394,8	6856,3	7656,4	8026,7	9258,3	9157,6	8332,9	47833,0
233,8	306,4	779,0	814,9	1028,1	1248,8	1117,6	1218,8	972,9	1195,0	1132,9	7516,2
94,9	138,8	411,2	421,1	427,6	581,2	509,9	443,5	433,2	529,5	422,7	2049,9
58,2	73,4	198,0	152,7	198,6	241,3	235,9	219,0	173,7	219,5	189,5	1008,8
84,4	95,0	159,6	233,6	403,2	420,6	385,7	551,8	365,1	436,2	517,4	4485,5
1975,2	2791,9	6986,7	7296,6	7429,0	8112,0	8777,6	9240,3	10237,8	10358,5	9471,3	55310,2
115,1	113,6	285,8	337,0	259,4	319,7	241,1	229,4	292,8	246,3	242,2	1761,2
30,1	25,4	59,8	89,0	63,4	86,5	54,7	48,9	68,6	58,2	57,1	426,1
7,7	4,5	7,7	23,2	10,8	17,4	7,7	10,1	56,7	13,4	21,9	251,8
24,2	18,1	47,5	36,6	22,7	53,8	40,9	31,7	24,0	29,4	20,6	374,6
53,1	65,5	170,7	188,1	162,5	162,0	137,8	138,6	143,5	145,4	142,7	708,8
2089,8	2906,6	7275,6	7633,6	7690,7	8433,5	9022,0	9473,8	10524,3	10608,2	9715,7	57068,4
854,2	952,4	1853,9	1672,1	1565,7	1500,3	1222,2	990,7	851,3	711,2	637,1	2702,8
564,2	606,4	1234,3	1186,0	1118,9	1084,2	922,9	703,7	681,7	570,7	484,3	2095,8
110,4	118,5	202,7	176,7	171,3	141,6	119,2	123,5	50,4	33,5	70,7	205,1
114,8	161,2	282,4	217,8	187,1	179,7	118,0	107,0	68,6	61,4	45,8	205,6
61,5	61,2	128,7	87,1	85,5	93,1	64,3	57,4	52,9	48,1	38,5	208,0
2943,9	3859,0	9129,5	9305,7	9256,3	9933,8	10244,2	10464,5	11375,6	11319,4	10352,8	59771,2
575,0	679,0	1775,6	2048,8	2032,0	2176,4	2314,2	2433,9	2768,6	2821,0	2655,0	18500,1
512,4	591,9	1567,4	1828,1	1800,1	1916,3	2050,0	2151,3	2476,5	2522,8	2376,3	16829,3
62,5	87,0	208,0	220,5	231,8	259,9	263,9	282,4	292,0	298,0	280,6	1672,0
2360,6	3177,0	7348,3	7250,3	7217,4	7746,7	7916,5	8017,1	8593,6	8483,0	7686,7	41284,0

5. KOTITALOUKSIEN LUKUMÄÄRÄ JA TULOT TULOLUOKITTAIN. TULOLUOKAT ON MUOĐOSTETTU KOTITALOUKSIEN KÄYTETTÄVISSÄ OLEVIEN TULOJEN MUKAAN
HUSHÄLLENS ANTAL OCH INKOMSTER I INKOMSTKLASSER ENLIGT HUSHÄLLENS DISPONIBLA INKOMST
NUMBER AND INCOME OF HOUSEHOLDS IN INCOME BRACKETS ORDERED BY AVAILABLE INCOME OF HOUSEHOLDS

KOKONAISARVO, 1000000 MK - TOTALVÄRDE, 1000000 MK - TOTAL VALUE 1000000 MK

KOTITALOUKSIEN LUKUMÄÄRÄ JA TULOT HUSHÄLLENS ANTAL OCH INKOMSTER NUMBER AND INCOME OF HOUSEHOLDS	KAIKKI KO- TITALOUDET SAMTLIGA HUSHÄLL ALL HOUSE- HOLDS	TULOLUOKKA, MK - INKOMSTKLASS, MK - INCOME BRACKET, MK						
		-9999	10000- 14999	15000- 19999	20000- 24999	25000- 29999	30000- 34999	35000- 39999
KOTITALOUKSIJA HAASTATELUSSA HUSHÄLL I INTERVJUN	11700,0	64,0	76,0	174,0	302,0	347,0	359,0	400,0
KOTITALOUKSIJA PERUSJOUKOSSA, 1000 HUSHÄLL I POPULATIONEN, 1000	1979,7	18,4	22,7	53,9	93,2	101,8	102,8	103,3
HENKILÖITÄ PERUSJOUKOSSA, 1000 PERSONER I POPULATIONEN, 1000	4884,8	21,2	25,2	59,1	99,6	121,0	123,0	141,5
KOTITALOUDEK KESKIKOKO HUSHÄLLETS MEDELSTORLEK	2,5	1,2	1,1	1,1	1,1	1,2	1,2	1,4
AIKUISIA KESKIMÄÄRIN VUXNA I MEDELTA	1,8	1,1	1,1	1,0	1,0	1,1	1,1	1,3
LAPSIJA KESKIMÄÄRIN BARN I MEDELTA	0,6	-	0,1	0,1	-	0,1	0,1	0,1
AMMATISSA TOIMIVIA KESKIMÄÄRIN YRKESVERKSAMMA I MEDELTA	1,2	0,4	0,2	0,2	0,2	0,3	0,3	0,6
1. PALKAT - LÖNER	124038,0	65,7	103,9	364,9	363,2	581,7	1208,1	2238,2
2. YRITTÄJÄTULOT - FÖRETAGARINKOMST	18934,4	38,0	23,7	58,8	113,5	159,7	114,9	303,4
21. MAATALOUDESTA - AV JORDBRUK	7111,3	12,1	8,6	27,0	45,8	67,0	43,9	138,9
22. METSÄTALOUDESTA - AV SKOGSBRUK	3364,1	10,0	3,0	11,0	27,0	28,2	41,1	76,9
23. MUUSTA - AV ANNAT	8459,0	18,2	11,9	20,7	41,4	65,2	30,2	86,0
3. ANSIOTULOT (1+2) FÖRVÄRVSINKOMST (1+2)	142972,5	103,7	126,8	423,7	476,7	739,6	1324,2	2539,5
4. OMAISLUSTULOT - KAPITALINKOMST	6285,7	22,8	14,5	52,3	119,4	176,5	240,1	234,8
41. KUROT - RÄNTOR	1429,6	6,6	5,0	10,3	21,0	22,5	45,5	52,9
42. OSINGOT - DIVIDENDER	516,8	1,0	0,9	2,6	4,0	5,9	5,7	6,7
43. VUOKRAT JA KÄYTTÖOIKEUSMAKSUT HYROR OCH ROYALTY	953,5	2,8	0,5	8,7	13,7	19,8	20,0	31,9
44. LASKENNALLISET NETTOVUOKRAT OMI- STUS- ASUNNOISTA - BERÄKNADE NETTOHYROR AV AGARBOSTÄDER	3385,8	12,5	8,2	30,8	80,7	128,2	168,9	143,3
5. TUOTANTUOTEKIJÄTULOT (3+4) FAKTORINKOMST (3+4)	149258,2	126,5	141,6	476,1	595,5	914,9	1564,0	2774,9
6. SAADUT TULONSIIRROT ERHÄLLNA TRANSFERERER INGAR	36648,3	74,1	161,3	548,2	1589,6	2129,0	2204,6	1883,2
61. SOSIAALITURVAETUOJET SOCIALSKYDDSFÖRMÄNER	25846,0	39,7	60,7	384,8	1399,8	1798,1	1671,7	1339,6
62. RAHASTOIMATTOMAT SOSIAALITURVAETU- OJET - ICKE FONDERADE SOCIALSKYDD- FÖRMÄNER	5739,8	-	1,4	1,3	23,9	135,1	308,5	264,4
63. SOSIAALIAVUSTUKSET - SOCIALBIDRAG	3465,7	24,3	63,3	108,2	93,9	121,9	170,4	199,7
64. MUUT TULONSIIRROT ÖVRIGA TRANSFERERER INGAR	1596,8	10,0	35,6	55,7	79,9	76,6	54,3	78,5
7. TULOT JA SAADUT TULONSIIRROT YHTEENSA (5+6) INKOMSTER OCH ERHÄLLNA TRANS- FERERER INGAR SAMMANLAGT (5+6)	185906,5	200,5	302,9	1024,3	2185,0	3043,9	3768,6	4658,1
8. MAKSETUT TULONSIIRROT BETALGA TRANSFERERER INGAR	44108,3	112,5	16,5	77,4	91,0	264,2	458,2	795,2
81. VALITOMAT VERUT - DIREKTA SKATTER	39687,3	99,0	11,1	62,0	71,6	226,7	413,6	707,6
82. SOSIAALITURVAMAKSUT SOCIALSKYDDSAVGIFTER	4420,9	13,5	5,4	15,3	19,3	37,5	44,5	87,5
9. KÄYTETTÄVISSÄ OLEVAT TULOT (7-8) DISPONIBEL INKOMST (7-8)	141798,2	89,9	285,6	950,0	2102,6	2788,2	3313,1	3866,7

40000- 44999	45000- 49999	50000- 59999	60000- 69999	70000- 79999	80000- 89999	90000- 99999	100000- 109999	110000- 119999	120000- 129999	130000- 139999	140000+
452,0	519,0	891,0	946,0	1083,0	1134,0	1154,0	959,0	778,0	567,0	445,0	1050,0
102,7	110,7	167,8	159,1	162,6	165,3	157,4	125,9	97,7	67,9	52,1	114,5
157,0	189,7	342,6	401,7	463,1	505,3	524,5	446,1	356,7	247,9	194,3	465,5
1,5	1,7	2,0	2,5	2,8	3,1	3,3	3,5	3,7	3,7	3,7	4,1
1,4	1,5	1,7	1,9	2,1	2,1	2,2	2,3	2,4	2,5	2,6	2,8
0,1	0,2	0,4	0,7	0,8	0,9	1,1	1,2	1,2	1,1	1,1	1,2
0,6	0,7	0,8	1,1	1,4	1,6	1,8	1,9	2,0	2,1	2,1	2,3
2662,4	3371,5	5908,6	7514,4	10502,9	12729,0	14701,4	13028,1	11634,3	8678,1	7270,7	21110,9
297,0	490,0	908,5	1236,3	1686,4	1903,5	1886,2	2064,5	1422,2	1514,9	1122,8	3590,1
142,8	213,8	474,9	537,4	802,3	858,0	740,8	744,0	549,8	489,8	313,9	900,5
67,5	81,1	192,7	210,6	269,5	321,8	314,2	321,4	271,6	262,1	218,0	636,6
85,7	197,0	230,2	492,4	611,6	712,5	838,0	1006,2	592,8	770,7	599,2	2049,1
2960,3	3863,0	6826,2	8756,9	12189,0	14630,1	16590,0	15092,9	13064,0	10186,9	8399,6	24679,2
265,9	337,9	538,5	510,5	461,3	529,5	495,5	401,9	405,3	282,9	252,6	943,5
47,9	68,8	132,8	110,6	117,0	118,3	121,0	89,5	102,6	66,0	49,3	241,9
6,5	55,1	28,4	16,4	29,6	34,5	21,6	24,3	20,9	30,8	27,2	194,7
47,9	36,2	71,6	91,5	56,4	82,5	74,4	37,5	80,7	37,4	62,5	177,5
163,5	177,8	305,5	292,0	258,3	294,3	278,5	250,6	201,1	148,8	113,6	329,4
3226,9	4190,7	7365,3	9269,5	12654,4	15162,0	17092,3	15500,3	13474,2	10471,2	8651,7	25606,4
2054,1	2237,5	3924,1	3654,5	2980,2	3049,8	2367,7	1949,6	1573,0	995,7	937,0	2335,3
1549,9	1573,7	2619,3	2207,9	2002,2	2079,2	1621,2	1352,0	1135,3	647,1	657,1	1706,7
289,9	319,9	677,8	823,5	492,2	614,3	382,9	372,5	270,6	211,4	173,5	376,5
146,7	212,4	442,3	461,9	356,4	259,0	243,6	147,4	114,4	88,5	69,1	142,3
68,8	128,4	174,7	150,0	123,1	96,5	121,8	82,0	54,8	51,3	38,6	116,2
5281,1	6428,2	11289,4	12924,0	15634,5	18211,7	19459,9	17449,9	15047,2	11466,8	9588,7	27941,7
960,3	1192,2	2175,3	2642,9	3483,2	4279,0	4625,1	4384,7	3936,4	3084,3	2627,5	8902,4
866,1	1064,4	1948,0	2357,1	3080,6	3813,8	4144,1	3936,5	3549,8	2789,0	2389,0	8157,2
94,2	127,7	227,3	285,8	402,4	464,9	480,7	448,1	386,6	295,4	238,6	746,1
4326,9	5240,2	9122,4	10281,0	12141,6	13919,3	14816,6	13051,6	11102,5	8380,3	6957,7	19062,1

6. KOTITALOUKSIEN LUKUMÄÄRÄ, KOKO JA TULOTASO SOSIOEKONOMISEN ASEMAN MUKAAN
HUSHÄLLENS ANTAL, STORLEK OCH INKOMSTNIVÅ EMLIGT SOCIOEKONOMISK STÄLLNING
NUMBER, SIZE AND INCOME LEVEL OF HOUSEHOLDS BY SOCIO-ECONOMIC GROUP

SOCIOEKONOMINEN ASEMA SOCIOEKONOMISK STÄLLNING SOCIO-ECONOMIC GROUP	KOTITALOUKSIEN HUSHÄLL HOUSEHOLDS	HENKI- LOITÄ KESKI- MÄÄRIN PERSON- NER I MEDEL- TAL PERSONS ON AVERAGE	AMMA- TISSA TOIM. KESKI- MÄÄRIN YRKES- VERK- SAMMA I ME- DEL- TAL ECONO- MICALLY ACTIVE ON AVERAGE	TULOTASO - INKOMSTNIVÅ - INCOME LEVEL, 1000 MK		TUOTANNONTEKIJÄ- TULOT FAKTORINKOMST FACTOR INCOME		KÄYTETTÄVISSÄ OLEVAT TULOT DISPONIBEL INKOMST AVAILABLE INCOME		
				ANSIOTULOT FÖRVÄRVSINCOME PRIMARY INCOME	MEDI- AANI MEDIAN	KESKI- ARVO MEDEL- TAL MEAN	MEDI- AANI MEDIAN	KESKI- ARVO MEDEL- TAL MEAN	MEDI- AANI MEDIAN	
KAIKKI KOTITALOUDET - SAMTLIGA HUSHÄLL	11700,0	1979,7	2,5	1,2	72,2	63,0	75,4	65,8	71,6	67,0
1. YRITTÄJÄT - FÖRETAGARE	1694,0	210,8	3,3	1,9	93,5	83,4	98,4	86,9	86,1	82,5
11. MAATALOUSYRITTÄJÄT JORDBRUKSFÖRETAGARE	1084,0	125,5	3,4	2,1	85,1	78,1	89,9	82,2	86,8	80,5
MAANVILJELIJÄT - JORDBRUKARE										
111. 2- 4,99 HA	49,0	7,6	2,1	1,4	32,6	21,1	34,9	21,9	49,1	46,0
112. 5- 9,99 HA	223,0	26,6	3,0	1,9	60,7	53,6	64,5	57,3	74,1	67,7
113. 10-19,99 HA	400,0	45,0	3,4	2,2	85,7	78,1	89,6	81,1	88,6	79,5
114. 20+ HA	329,0	35,4	3,9	2,3	119,2	118,5	126,0	123,5	106,1	100,8
115. MUUT MAATALOUSYRITTÄJÄT ÖVRIGA JORDBRUKSFÖRETAGARE	83,0	10,9	3,1	1,7	68,2	61,2	74,3	64,9	74,4	70,4
12. MUUT YRITTÄJÄT - ÖVRIGA FÖRETAGARE	610,0	85,3	3,2	1,8	105,9	95,5	111,0	100,0	85,0	84,2
YRITYKSEN KOKO - FÖRETAGETS STORLEK										
121. 1-4 HENKEÄ - PERSONER	551,0	78,2	3,2	1,7	104,2	94,6	108,8	98,6	83,8	83,7
122. 5+ HENKEÄ - PERSONER	59,0	7,1	3,4	2,0	124,9	115,3	135,1	123,8	98,4	94,4
2. PALKANSAAJAT - LÖNTAGARE	7420,0	1189,6	2,8	1,6	100,5	93,1	103,2	95,2	84,5	83,0
21. YLEMmän KAND. ASTEEN KOULUTUKSEN SAANEET TOIMIHENKILÖT TJÄNSTEMÄN MED UTBILDNING PÅ HÖGRE KANDIDATNIVÅ	454,0	74,9	3,0	1,6	172,7	164,9	178,0	170,1	124,0	125,9
2101. JULKISYHTEISÖT - OFFENTLIGA SAMMANSLUTNINGAR	260,0	43,4	2,9	1,6	162,0	150,3	166,8	153,2	117,9	119,6
2102. MUUT - ÖVRIGA	194,0	31,5	3,2	1,7	187,4	182,4	193,4	185,0	132,4	132,1
22. AMMATILLISEN KOULUTUKSEN SAANEET JA VASTAAVAT TOIMIHENKILÖT - YRKES- UTBILDADE TJÄNSTEMÄN OCH MOTSVARANDE	2198,0	361,3	2,8	1,6	114,5	109,2	117,8	112,4	92,0	92,5
2201. JULKISYHTEISÖT - OFFENTLIGA SAMMANSLUTNINGAR	774,0	130,4	2,7	1,6	101,3	94,3	104,0	95,8	84,1	82,9
2202. MUUT - ÖVRIGA	1424,0	230,8	2,9	1,6	121,9	116,4	125,6	119,4	96,5	96,0
23. MUUT TOIMIHENKILÖT ÖVRIGA TJÄNSTEMÄN	861,0	150,1	2,4	1,5	81,4	67,6	84,0	69,9	71,9	70,2
2301. JULKISYHTEISÖT - OFFENTLIGA SAMMANSLUTNINGAR	222,0	40,2	2,2	1,4	75,0	61,6	77,5	64,6	69,0	67,6
2302. MUUT - ÖVRIGA	639,0	110,0	2,4	1,5	83,8	71,6	86,3	73,8	73,0	71,1
24. MAA- JA METSÄTALOUSTYÖNTEKIJÄT JORD- OCH SKOGSBRUKSARBETARE	177,0	26,5	2,7	1,5	66,3	60,8	68,4	62,3	68,0	68,7
25. TEOLLISUUDEN JA RAKENNUSTOIMINNAN TYÖNTEKIJÄT - ARBETARE INOM INDUSTRI OCH BYGGNADSVÄRKSAMHET	2430,0	367,5	2,9	1,7	91,8	89,3	93,8	91,3	80,4	80,3
251. AMMATTIKOULUTUKSEN SAANEET YRKESUTBILDADE	759,0	119,8	2,9	1,7	93,4	91,4	95,2	93,8	81,0	82,1
2511. TEOLLISUUSTYÖNTEKIJÄT INDUSTRIARBETARE	551,0	88,4	2,9	1,6	92,4	90,5	94,5	92,8	80,1	81,0
2512. RAKENNUSTYÖNTEKIJÄT BYGGNADSRARBETARE	208,0	31,3	3,2	1,7	95,4	97,9	97,2	99,0	83,6	84,2
252. EI AMMATTIKOULUTUSTA ICKE YRKESUTBILDADE	1170,0	172,5	2,9	1,7	92,3	89,0	94,4	90,9	80,9	79,5
2521. TEOLLISUUSTYÖNTEKIJÄT INDUSTRIARBETARE	829,0	124,2	2,9	1,6	90,5	86,5	92,6	89,0	79,6	79,0
2522. RAKENNUSTYÖNTEKIJÄT BYGGNADSRARBETARE	341,0	48,3	3,0	1,8	96,9	95,4	99,2	98,2	84,1	83,7
253. MUIDEN AMMATTIYHMIEN TYÖNTEKIJÄT TEOLLISUUDESSA JA RAKENNUSTOIMIN- NASSA - ÖVRIGA YRKESGRUPPERS ARBE- TARE INOM INDUSTRI OCH BYGGNADSVÄRKSAMHET	501,0	75,2	2,9	1,7	88,3	86,3	90,2	88,5	78,4	79,4
26. PALVELUALOJEN TYÖNTEKIJÄT ARBETARE INOM SERVICEBRANCHER	1300,0	209,3	2,7	1,6	84,0	78,3	86,0	79,7	75,4	75,7
261. KAUPPA, RAVITSEHIS- JA MAJOITUS- TOIMINTA - HANDEL, RESTAURANG- OCH HOTELLVERKSAMHET	242,0	41,1	2,5	1,5	75,8	66,2	77,5	67,6	68,9	69,2
262. KULJETUS JA TIETOLIENNE SAMFÄRDESEL OCH KOMMUNIKATIONER	499,0	75,6	3,0	1,7	96,4	95,0	98,6	96,2	83,7	83,4
263. MUUT - ÖVRIGA	559,0	92,7	2,6	1,5	77,5	68,5	79,5	70,1	71,5	72,9
3. AMMATISSA TOIMIMATTONAT ICKE YRKESVERKSAMMA	2586,0	579,3	1,5	0,1	6,3	0,4	9,9	4,4	40,0	34,0
31. ANSIOELÄKKEENSAAJAT FÖRVÄRVS PENSIONSTAGARE	1312,0	268,8	1,6	0,1	6,6	0,5	11,3	5,2	51,1	45,8
32. KANSANELÄKKEEN TAI SOSIAALIYUSTUS- TEN VARASSA ELÄVÄT - PERSONER SOM LEVER PÅ FOLKPENSION ELLER SOCIAL- BIDRAG	1057,0	254,8	1,4	-	3,7	0,1	5,6	2,2	31,3	27,3
321. VANHUUSSELÄKE - ÄLDREDOMSPENSION	680,0	169,4	1,3	-	2,1	-	4,2	1,6	30,2	26,5
322. TYÖKYVYTTÖMYYSSELÄKE INVALIDPENSION	187,0	40,4	1,6	0,1	5,0	0,3	6,6	2,2	34,5	29,3
323. MUU - ÖVRIG	190,0	45,0	1,7	0,1	8,7	3,2	10,2	5,2	32,8	28,9
33. MUUT AMMATISSA TOIMIMATTONAT ÖVRIGA ICKE YRKESVERKSAMMA	217,0	55,7	1,4	0,1	16,8	11,0	22,2	12,8	26,1	17,0
331. OPINTOLAINAN VARASSA ELÄVÄT PERSONER SOM LEVER PÅ STUDIELÄN	97,0	28,4	1,2	-	10,9	10,2	11,5	10,9	15,9	15,1
332. OMAISUUSTULOJEN SAAJAT KAPITALINKOMSTTAGARE	16,0	3,9
333. MUUT - ÖVRIGA	104,0	23,4	1,8	0,2	25,7	13,6	27,5	15,4	33,8	19,5

7. KOTITALOUKSIEN KOKO JA TULOTASO DESIILIRYHMITTÄIN. DESIILIRYHMÄT ON MUODOSTETTU KOTITALOUKSIEN KÄYTETTÄVISSÄ OLEVIA
TULOJEN MUKAAN
HUSHÄLLENS STORLEK OCH INKOMSTNIVÅ I DECILGRUPPER ENLIGT HUSHÄLLENS DISPONIBLA INKOMST
SIZE AND INCOME LEVEL OF HOUSEHOLDS IN DECILE GROUPS ORDERED BY AVAILABLE INCOME OF HOUSEHOLDS

DESIILIRYHMÄT DECILGRUPPER DECILE GROUPS	DESIILI, MK DECILE, MK DECILE, MK	KOTITALOUKSIJA HUSHÄLL HOUSEHOLDS		HENKI- LÖITÄ KESKI- MÄÄRIN PERSONER I MEDEL- TAL PERSONS ON AVERAGE	AMMATIS- SA TOI- MIVIA KESKI- MÄÄRIN YRKES- VERKSAMMA I MEDEL- TAL ECONO- MICALLY ACTIVE ON AVERAGE	TULOTASO - INKOMSTNIVÅ - INCOME LEVEL		
		HAASTAT- TELUSSA I INTER- VJUN IN INTER- VIEW	PERUS- JOUKOSSA I POPU- LATIONEN IN POPU- LATION, 1000			ANSIO- TULOT FÖRVARVS- INKOMST PRIMARY INCOME	TUOTANNON- TEKIJÄ- TULOT FAKTOR- INKOMST FACTOR INCOME	KÄYTETTÄ- VISSÄ OLE- VAT TULOT DISPONIBEL INKOMST AVAILABLE INCOME
KAIKKI KOTITALOUDET SAMTLIGA HUSHÄLL		11700,0	1979,7	2,5	1,2	72,2	75,4	71,6
I	25414	648,0	197,8	1,1	0,2	6,0	7,1	18,6
II	35198	686,0	198,2	1,2	0,3	10,4	12,4	30,1
III	44677	820,0	197,9	1,5	0,6	26,5	29,0	39,7
IV	54528	962,0	197,9	1,8	0,8	36,0	39,1	49,2
V	67056	1127,0	198,0	2,3	1,0	48,8	52,0	60,5
VI	79276	1293,0	197,9	2,8	1,4	71,3	74,3	72,9
VII	91270	1371,0	198,1	3,1	1,6	89,3	92,5	84,6
VIII	104669	1453,0	198,0	3,4	1,8	109,4	112,6	96,7
IX	124940	1583,0	198,0	3,6	2,0	133,5	137,3	112,6
X	..	1757,0	197,9	3,9	2,2	191,0	197,7	151,4

8. KOTITALOUKSIEN LUKUMÄÄRÄ JA TULOTASO SOSIOEKONOMISEN PÄÄRYHMÄN JA KOTITALOUJEN KOON MUKAAN
HUSHÄLLENS ANTAL OCH INKOMSTNIVÅ ENLIGT SOCIOEKONOMISK HUVUDGRUPP OCH HUSHÄLLETS STORLEK
NUMBER AND INCOME LEVEL OF HOUSEHOLDS BY SOCIO-ECONOMIC MAIN GROUP AND SIZE OF HOUSEHOLD

SOSIOEKONOMINEN PÄÄRYHMÄ JA KOTITALOUJEN KOKO SOCIOEKONOMISK HUVUDGRUPP OCH HUSHÄLLETS STORLEK SOCIO-ECONOMIC MAIN GROUP AND SIZE OF HOUSEHOLD	KOTITALOUKSIJA HUSHÄLL HOUSEHOLDS		HENKI- LÖITÄ KESKI- MÄÄRIN PERSONER I MEDEL- TAL PERSONS ON AVERAGE	AMMA- TISSA TOIM. KESKI- MÄÄRIN YRKES- VERK- SAMMA I MEDEL- TAL ECONO- MICALLY ACTIVE ON AVERAGE	TULOTASO - INKOMSTNIVÅ - INCOME LEVEL, 1000 MK					
	HAAS- TAT- TE- LUSSA I IN- TER- VJUN IN INTER- VIEW	PERUS- JOUKOS- SA I POPU- LATIONEN IN POPU- LATION, 1000			ANSIOTULOT FÖRVARVSIN- KOMST PRIMARY INCOME	TUOTANNONTEKIJÄ- TULOT FAKTORIN- KOMST FACTOR INCOME	KÄYTETTÄVISSÄ OLEVAT TULOT DISPONIBEL INKOMST AVAILABLE INCOME			
KAIKKI KOTITALOUDET - SAMTLIGA HUSHÄLL	11700,0	1979,7	2,5	1,2	72,2	63,0	75,4	65,8	71,6	67,0
1 HENKILÖ - PERSON	1918,0	630,5	1,0	0,4	25,9	9,1	28,4	12,3	35,4	32,7
2 HENKEÄ - PERSONER	2995,0	511,3	2,0	1,0	60,6	52,8	64,5	56,0	69,2	64,3
3 HENKEÄ - PERSONER	2544,0	344,3	3,0	1,7	101,1	98,7	104,4	100,7	91,1	89,8
4 HENKEÄ - PERSONER	2676,0	335,2	4,0	1,9	121,9	117,8	124,9	120,6	103,0	100,5
5 HENKEÄ - PERSONER	1082,0	118,1	5,0	2,0	128,4	117,0	132,1	119,1	112,3	105,6
6+ HENKEÄ - PERSONER	485,0	40,3	6,6	2,2	120,8	112,3	124,4	116,1	122,8	117,2
1. YRITTÄJÄT - FÖRETAGARE	1694,0	210,8	3,3	1,9	93,5	83,4	98,4	86,9	86,1	82,5
1 HENKILÖ - PERSON	81,0	26,2	1,0	1,0	43,8	33,6	47,4	35,7	39,8	35,2
2 HENKEÄ - PERSONER	278,0	45,7	2,0	1,6	72,6	59,6	78,2	62,6	74,0	64,7
3 HENKEÄ - PERSONER	392,0	46,8	3,0	2,1	98,7	89,9	103,7	93,7	87,7	83,7
4 HENKEÄ - PERSONER	458,0	50,1	4,0	2,2	111,3	102,3	116,0	105,2	96,3	93,5
5 HENKEÄ - PERSONER	290,0	27,7	5,0	2,3	121,5	111,8	126,7	116,5	108,7	101,9
6+ HENKEÄ - PERSONER	195,0	14,3	6,8	2,7	118,0	110,2	123,0	113,0	124,7	117,1
2. PALKANSAAJAT - LÖNTAGARE	7420,0	1189,6	2,8	1,6	100,5	93,1	103,2	95,2	84,5	83,0
1 HENKILÖ - PERSON	773,0	257,0	1,0	1,0	55,8	54,0	57,6	55,4	44,3	43,0
2 HENKEÄ - PERSONER	1612,0	281,6	2,0	1,6	93,4	86,5	96,3	88,2	78,8	76,2
3 HENKEÄ - PERSONER	1881,0	264,0	3,0	1,8	110,9	107,1	113,9	109,4	94,6	92,9
4 HENKEÄ - PERSONER	2123,0	274,8	4,0	1,9	126,8	121,2	129,5	123,1	104,9	102,8
5 HENKEÄ - PERSONER	768,0	88,2	5,0	1,9	133,0	119,9	136,4	122,1	114,3	107,0
6+ HENKEÄ - PERSONER	263,0	24,0	6,5	2,1	130,0	121,7	132,7	125,9	124,1	119,3
3. AMMATISSA TOIMIMATTOMAT ICKE YRKESVERKSAMMA	2586,0	579,3	1,5	0,1	6,3	0,4	9,9	4,4	40,0	34,0
1 HENKILÖ - PERSON	1064,0	347,3	1,0	-	2,4	0,1	5,3	3,2	28,4	27,0
2 HENKEÄ - PERSONER	1105,0	184,0	2,0	0,1	7,4	1,3	12,3	6,1	53,3	48,6
3 HENKEÄ - PERSONER	271,0	33,5	3,0	0,5	27,3	16,0	30,6	18,6	68,0	64,4
4 HENKEÄ - PERSONER	95,0	10,2	4,0	0,7	41,3	22,3	44,2	24,4	82,1	76,4
5 HENKEÄ - PERSONER	24,0	2,3
6+ HENKEÄ - PERSONER	27,0	2,0

10. KOTITALOUKSIEN LUKUMÄÄRÄ, KOKO JA TULOTASO SOSIOEKONOMISEN PÄÄRYHMÄN, KUNTANUODON JA SUURALUEEN MUKAAN
 HUSHÄLLENS ANTAL, STORLEK OCH INKOMSTNIVÅ ENLIGT SOCIOEKONOMISK HUVUDGRUPP, KOMMUNTYP OCH STOROMRÅDE
 NUMBER, SIZE AND INCOME LEVEL OF HOUSEHOLDS BY SOCIO-ECONOMIC MAIN GROUP, TYPE OF MUNICIPALITY AND REGION

SOSIOEKONOMINEN PÄÄRYHMÄ, KUNTATYYPPI JA SUURALUE SOCIOEKONOMISK HUVUDGRUPP, KOMMUNTYP OCH STOROMRÅDE SOCIO-ECONOMIC MAIN GROUP, TYPE OF MUNICIPALITY AND REGION	KOTITALOUKSIEN HUSHÄLLENS HOUSEHOLDS		HENKI- LÖITÄ KESKI- TÖIM. MÄÄRÄ PERSONS I ME- DEL- TAL AVERAGE	AMMA- TISSA TÖIM. KESKI- MÄÄRÄ I ME- DEL- TAL ECONO- MICALLY ACTIVE ON AVERAGE	TULOTASO - INKOMSTNIVÅ - INCOME LEVEL, 1000 MK		ANSIOTULOT FÖRÄRVSINKOMST PRIMARY INCOME		TUOTANTOTEKIJÄ- TULOT FAKTORINKOMST FACTOR INCOME		KÄYTTÄVISSÄ OLEVAT TULOT DISPONIBEL INKOMST AVAILABLE INCOME	
	HAAS- TAT- TE- LUSSA I IN- TER- VJUN IN INTER- VIEW	PERUS- JOKU- SA I POPU- LATIO- IN POPU- LATION, 1000			KESKI- ARVO MEDEL- TAL MEAN	MEDI- AANI MEDIAN	KESKI- ARVO MEDEL- TAL MEAN	MEDI- AANI MEDIAN	KESKI- ARVO MEDEL- TAL MEAN	MEDI- AANI MEDIAN	KESKI- ARVO MEDEL- TAL MEAN	MEDI- AANI MEDIAN
KAIKKI KOTITALOUDET - SAMTLIGA HUSHÄLL	11700,0	1979,7	2,5	1,2	72,2	63,0	75,4	65,8	71,6	67,0		
KAUPUNGIT - STÄDER	6758,0	1211,6	2,4	1,2	75,1	65,5	78,5	68,1	72,7	67,8		
HELSINKI - HELSINGFORS	1046,0	226,6	2,0	1,1	80,0	66,8	83,8	69,0	74,7	64,9		
MUU ETELÄ-SUOMI - ÖVR. SÖDRA FINLAND	3463,0	655,0	2,4	1,2	75,7	66,7	79,2	69,9	73,4	69,0		
VÄLI-SUOMI - MELLERSTA FINLAND	1431,0	228,9	2,5	1,2	68,7	59,3	71,8	62,5	68,9	64,6		
POHJOIS-SUOMI - NORRA FINLAND	618,0	101,1	2,5	1,2	74,4	70,1	77,2	71,0	72,3	70,7		
MUUT KUNNAT - ÖVRIGA KOMMUNER	4942,0	768,1	2,6	1,2	67,7	59,0	70,5	61,8	69,9	65,3		
ETELÄ-SUOMI - SÖDRA FINLAND	2095,0	344,0	2,6	1,3	73,0	65,7	76,4	68,5	72,8	69,0		
VÄLI-SUOMI - MELLERSTA FINLAND	1946,0	290,0	2,6	1,2	62,7	54,5	65,1	56,4	66,7	61,1		
POHJOIS-SUOMI - NORRA FINLAND	901,0	134,1	2,9	1,2	64,9	56,1	66,9	56,8	69,6	67,5		
1. YRITTÄJÄT - FÖRETAGARE	1694,0	210,8	3,3	1,9	93,5	83,4	98,4	86,9	86,1	82,5		
KAUPUNGIT - STÄDER	462,0	63,9	3,0	1,8	101,5	93,4	107,7	97,8	86,2	83,7		
HELSINKI - HELSINGFORS	41,0	7,5	2,4	1,6	120,0	112,4	125,5	113,0	89,8	89,6		
MUU ETELÄ-SUOMI - ÖVR. SÖDRA FINLAND	237,0	33,7	3,0	1,7	101,8	95,5	108,4	100,0	86,5	84,1		
VÄLI-SUOMI - MELLERSTA FINLAND	139,0	16,7	3,3	1,8	91,4	86,3	97,7	89,6	83,5	78,5		
POHJOIS-SUOMI - NORRA FINLAND	45,0	6,0	3,3	1,8	105,1	84,6	109,0	86,7	87,9	87,0		
MUUT KUNNAT - ÖVRIGA KOMMUNER	1232,0	146,9	3,4	2,0	90,1	82,1	94,4	84,9	86,1	81,9		
ETELÄ-SUOMI - SÖDRA FINLAND	443,0	56,8	3,2	2,0	95,5	87,9	101,4	92,4	87,7	84,1		
VÄLI-SUOMI - MELLERSTA FINLAND	566,0	64,6	3,4	2,0	87,5	79,9	91,1	82,4	84,2	78,4		
POHJOIS-SUOMI - NORRA FINLAND	223,0	25,4	3,9	2,1	84,4	73,0	87,2	74,6	87,1	82,3		
2. PALKANSAAJAT - LÖNTAGARE	7420,0	1189,6	2,8	1,6	100,5	93,1	103,2	95,2	84,5	83,0		
KAUPUNGIT - STÄDER	4805,0	802,1	2,7	1,6	102,8	94,2	105,6	95,9	84,8	82,9		
HELSINKI - HELSINGFORS	790,0	160,4	2,2	1,5	105,5	89,7	108,5	92,5	83,6	78,8		
MUU ETELÄ-SUOMI - ÖVR. SÖDRA FINLAND	2620,0	432,8	2,8	1,6	104,2	95,7	107,2	97,7	86,3	84,2		
VÄLI-SUOMI - MELLERSTA FINLAND	953,0	140,8	2,9	1,6	97,3	90,1	100,0	92,9	82,2	81,2		
POHJOIS-SUOMI - NORRA FINLAND	442,0	68,0	2,8	1,6	98,6	95,2	101,0	96,0	82,8	83,8		
MUUT KUNNAT - ÖVRIGA KOMMUNER	2615,0	387,5	3,0	1,7	95,9	91,1	98,2	93,5	83,9	83,3		
ETELÄ-SUOMI - SÖDRA FINLAND	1224,0	199,8	2,9	1,7	100,7	96,7	103,5	98,7	86,8	86,7		
VÄLI-SUOMI - MELLERSTA FINLAND	921,0	129,3	3,0	1,7	91,5	86,4	93,4	88,0	81,1	80,2		
POHJOIS-SUOMI - NORRA FINLAND	470,0	68,4	3,2	1,6	90,9	88,5	92,8	86,8	81,0	80,1		
3. AMMATISSA TOIMIMATTOMAT ICKE YRKESVERKSAMMA	2586,0	579,3	1,5	0,1	6,3	0,4	9,9	4,4	40,0	34,0		
KAUPUNGIT - STÄDER	1491,0	345,6	1,5	0,1	5,9	0,2	10,1	4,7	42,2	35,0		
HELSINKI - HELSINGFORS	215,0	58,7	1,4	0,1	5,3	-	11,0	5,3	48,3	37,7		
MUU ETELÄ-SUOMI - ÖVR. SÖDRA FINLAND	806,0	188,5	1,5	0,1	5,6	0,1	9,8	4,3	41,4	34,9		
VÄLI-SUOMI - MELLERSTA FINLAND	339,0	71,4	1,5	0,1	6,9	0,5	10,2	5,1	39,2	33,7		
POHJOIS-SUOMI - NORRA FINLAND	131,0	27,0	1,7	0,1	6,8	0,4	10,2	4,9	42,4	34,3		
MUUT KUNNAT - ÖVRIGA KOMMUNER	1095,0	233,7	1,6	0,1	6,9	0,9	9,5	3,8	36,7	31,6		
ETELÄ-SUOMI - SÖDRA FINLAND	428,0	97,4	1,5	0,1	5,9	0,7	9,2	3,8	36,8	32,1		
VÄLI-SUOMI - MELLERSTA FINLAND	459,0	96,0	1,5	0,1	7,2	1,0	9,5	3,6	35,7	29,7		
POHJOIS-SUOMI - NORRA FINLAND	208,0	40,3	1,7	0,1	8,6	2,4	10,3	4,6	39,1	33,7		

11. KOTITALOUKSIEN LUKUMÄÄRÄ, KOKO JA TULOTASO SOSIOEKONOMISEN PÄÄRYHMÄN MUKAAN LÄÄNEITTÄIN
HUSHÄLLENS ANTAL, STORLEK OCH INKOMSTNIVÅ ENLIGT SOCIOEKONOMISK HUVUDGRUPP OCH LÄNSVIS
NUMBER, SIZE AND INCOME LEVEL OF HOUSEHOLDS BY SOCIO-ECONOMIC MAIN GROUP AND BY PROVINCE

SOCIOEKONOMINEN PÄÄRYHMÄ JA LÄÄNI SOCIO-ECONOMIC MAIN GROUP AND PROVINCE	KOTITALOUKSLA HUSHÄLL HOUSEHOLDS	HENKI- LÖITÄ KESKI- MÄÄRIN PERSONS I ME- DEL- TAL AVERAGE	AMMA- TOI- TISSA MÄÄRIN YRKES- SAMMA I ME- DEL- TAL ECONO- MICALLY ACTIVE ON AVERAGE	TULOTASO - INKOMSTNIVÅ - INCOME LEVEL, 1000 MK		TUOTANNONTEKIJÄ- TULOT FAKTORINKOMST		KÄYTETTÄVISSÄ OLEVAT TULOT DISPONIBEL INKOMST AVAILABLE INCOME		
				HAAS- TAT- TE- LUSSA I IN- TER- VJUN IN POPUL- ATION, 1000	PERUS- JOUKOS- SA I POPU- LATION, 1000	ANSIOTULOT FÖRÄRVSINKOMST PRIMARY INCOME	AMM- TULOT AAMI MEDIAN	KESKI- TAL MEAN	MEDI- AN MEDIAN	KESKI- TAL MEAN
KAIKKI KOTITALOUDET - SAMTLIGA HUSHÄLL	11700,0	1979,7	2,5	1,2	72,2	63,0	75,4	65,8	71,6	67,0
UUDENMAAN - NYLANDS	2536,0	503,4	2,3	1,2	85,6	75,1	89,3	77,8	78,3	74,4
TURUN JA PORIN - ÅBO OCH BJÖRNEBORGS	1710,0	291,8	2,4	1,2	69,3	60,1	73,1	63,0	71,0	64,9
AHVENANMAA - ÅLAND	58,0	9,2	2,6	1,3	78,4	80,0	82,4	86,1	80,4	83,5
HÄMEEN - TAVASTEHUS	1666,0	282,4	2,4	1,1	67,6	60,0	70,8	63,1	68,8	65,0
KYMEN - KYMMENE	834,0	138,7	2,5	1,2	69,9	61,4	72,9	64,5	70,3	64,8
MIKKELIN - S:t MICHELS	533,0	85,1	2,4	1,1	63,2	54,3	65,7	56,7	66,1	61,2
POHJOIS-KARJALAN - NORRA KARELENS	477,0	70,4	2,5	1,1	60,7	52,9	63,2	56,7	64,9	62,0
KUOPIO - KUOPIO	678,0	100,6	2,5	1,2	64,7	57,5	67,5	59,9	67,3	60,8
KESKI-SUOMEN - MELLERSTA FINLANDS	606,0	97,0	2,5	1,2	65,8	56,4	68,3	57,6	68,2	61,6
VAASAN - VASA	1083,0	165,8	2,7	1,3	68,5	60,9	71,5	64,9	69,6	66,1
OULUN - ULEÅBORGS	1039,0	160,0	2,7	1,2	68,0	59,0	70,5	62,1	70,1	68,2
LAPIN - LAPPLANDS	480,0	75,2	2,7	1,3	71,1	61,8	73,1	63,1	72,1	70,6
1. YRITTÄJÄT - FÖRETAGARE	1694,0	210,8	3,3	1,9	93,5	83,4	98,4	86,9	86,1	82,5
UUDENMAAN - NYLANDS	173,0	27,9	2,8	1,8	108,6	103,6	113,9	104,8	87,1	84,8
TURUN JA PORIN - ÅBO OCH BJÖRNEBORGS	262,0	34,0	3,1	1,9	95,9	84,5	103,1	91,5	89,5	84,7
AHVENANMAA - ÅLAND	13,0	1,7
HÄMEEN - TAVASTEHUS	160,0	21,3	3,1	1,8	98,7	89,9	104,4	94,9	84,7	83,6
KYMEN - KYMMENE	113,0	13,2	3,3	2,1	93,8	86,4	99,1	90,0	86,4	78,7
MIKKELIN - S:t MICHELS	105,0	12,4	3,3	1,9	89,2	80,7	92,9	84,9	83,8	83,2
POHJOIS-KARJALAN - NORRA KARELENS	93,0	9,5	3,6	2,0	81,5	66,2	85,3	69,8	84,3	74,7
KUOPIO - KUOPIO	139,0	14,7	3,5	2,0	88,0	72,0	92,6	74,7	83,5	76,3
KESKI-SUOMEN - MELLERSTA FINLANDS	83,0	9,4	3,8	2,2	102,7	84,3	106,9	94,7	94,4	84,0
VAASAN - VASA	285,0	35,3	3,2	1,9	86,1	82,0	90,4	84,8	81,6	76,7
OULUN - ULEÅBORGS	192,0	22,1	3,8	2,0	89,5	80,5	92,5	82,9	86,4	83,6
LAPIN - LAPPLANDS	76,0	9,3	3,8	2,0	85,7	66,3	88,6	70,6	89,2	77,2
2. PALKANSAAJAT - LÖNTAGARE	7420,0	1189,6	2,8	1,6	100,5	93,1	103,2	95,2	84,5	83,0
UUDENMAAN - NYLANDS	1911,0	356,0	2,6	1,6	110,7	101,0	113,7	103,4	89,0	87,0
TURUN JA PORIN - ÅBO OCH BJÖRNEBORGS	1058,0	168,4	2,8	1,6	97,7	88,8	100,9	90,9	84,0	81,0
AHVENANMAA - ÅLAND	33,0	5,3	2,8	1,7	109,6	114,3	111,7	114,7	90,7	84,6
HÄMEEN - TAVASTEHUS	1113,0	172,8	2,8	1,6	95,7	90,2	98,4	93,2	81,4	82,1
KYMEN - KYMMENE	519,0	80,5	2,8	1,6	101,5	95,5	103,9	97,9	85,3	85,8
MIKKELIN - S:t MICHELS	295,0	43,3	2,8	1,6	93,8	86,6	95,9	89,4	81,1	77,9
POHJOIS-KARJALAN - NORRA KARELENS	265,0	38,1	2,8	1,5	87,2	76,2	89,2	80,0	76,7	74,8
KUOPIO - KUOPIO	382,0	53,7	2,9	1,6	92,9	86,8	95,3	88,7	81,7	81,2
KESKI-SUOMEN - MELLERSTA FINLANDS	364,0	55,0	2,8	1,6	93,9	86,6	95,9	87,8	80,3	79,5
VAASAN - VASA	568,0	80,0	3,2	1,7	99,9	95,3	102,5	97,2	85,3	85,8
OULUN - ULEÅBORGS	613,0	90,8	3,0	1,6	94,4	90,3	96,8	94,2	82,3	82,0
LAPIN - LAPPLANDS	299,0	45,6	2,9	1,6	95,3	93,5	97,0	94,4	81,0	83,8
3. AMMATISSA TOIMIMATTOMAT ICKE YRKESVERKSAMMA	2586,0	579,3	1,5	0,1	6,3	0,4	9,9	4,4	40,0	34,0
UUDENMAAN - NYLANDS	452,0	119,5	1,4	0,1	5,7	0,2	10,9	4,6	44,4	36,6
TURUN JA PORIN - ÅBO OCH BJÖRNEBORGS	390,0	89,4	1,5	0,1	5,7	0,3	9,5	4,2	39,4	32,5
AHVENANMAA - ÅLAND	12,0	2,3
HÄMEEN - TAVASTEHUS	393,0	88,3	1,5	0,1	5,2	0,2	8,8	4,0	40,2	34,7
KYMEN - KYMMENE	202,0	45,0	1,6	0,1	6,2	0,4	9,8	4,4	38,8	34,5
MIKKELIN - S:t MICHELS	133,0	29,4	1,4	0,1	7,2	1,0	9,6	4,0	36,5	29,7
POHJOIS-KARJALAN - NORRA KARELENS	119,0	22,7	1,6	0,1	7,4	0,6	10,1	4,0	37,1	32,9
KUOPIO - KUOPIO	157,0	32,2	1,5	0,1	6,9	1,0	9,7	5,2	35,9	30,1
KESKI-SUOMEN - MELLERSTA FINLANDS	159,0	32,7	1,7	0,1	7,9	1,0	10,6	5,0	40,1	37,1
VAASAN - VASA	230,0	50,5	1,5	0,1	6,5	0,4	9,2	3,8	36,5	30,7
OULUN - ULEÅBORGS	234,0	47,1	1,6	0,1	7,0	0,7	9,5	4,8	38,9	33,5
LAPIN - LAPPLANDS	105,0	20,3	1,8	0,1	10,0	2,1	12,0	4,6	44,0	37,4

12. KOTITALOUKSIEN LUKUMÄÄRÄ, KOKO JA TULOTASO SOSIOEKONOMISEN PÄÄRYHMÄN JA PÄÄMIEHEN IÄN MUKAAN
HUSHÄLLENS ANTAL, STORLEK OCH INKOMSTNIVÅ ENLIGT SOCIOEKONOMISK HUVUDGRUPP OCH HUVUDMANNENS ÅLDER
NUMBER, SIZE AND INCOME LEVEL OF HOUSEHOLDS BY SOCIO-ECONOMIC MAIN GROUP AND AGE OF THE HEAD OF HOUSEHOLD

SOSIOEKONOMINEN PÄÄRYHMÄ JA PÄÄMIEHEN IÄN SOCIOEKONOMISK HUVUDGRUPP OCH HUVUDMANNENS ÅLDER SOCIO-ECONOMIC MAIN GROUP AND AGE OF THE HEAD OF HOUSEHOLD	KOTITALOUKSIJA HUSHÄLL HOUSEHOLDS		HENKI-LOITÄ KESKI-MÄÄRIN PERSONER I MEDEL- PERSONS I AVERAGE		AMMA-TISSA TOIM. KESKI-MÄÄRIN ECONOMICALLY ACTIVE ON AVERAGE		TULOTASO - INKOMSTNIVÅ - INCOME LEVEL, 1000 MK		ANSIOTULOT FÖRÄRVSINKOMST PRIMARY INCOME		TUOTANNONTEKIJÄ-TULOT FAKTORINKOMST FACTOR INCOME		KÄYTETTÄVISSÄ OLEVAT TULOT DISPONIBEL INKOMST AVAILABLE INCOME			
	HAAS-TAT-LUSSA I IN- TER-VJUN IN IN INTER- VIEW	PERUS-JOUKUS- SA I POPU- LATION, 1000	2,5	1,2	72,2	63,0	75,4	65,8	71,6	67,0	KESKI-ARVO MEDEL-TAL MEAN	MEDI-AANI MEDIAN	KESKI-ARVO MEDEL-TAL MEAN	MEDI-AANI MEDIAN	KESKI-ARVO MEDEL-TAL MEAN	MEDI-AANI MEDIAN
KAIKKI KOTITALOUDET - SAMTLIGA HUSHÄLL	11700,0	1979,7	2,5	1,2	72,2	63,0	75,4	65,8	71,6	67,0						
- 24	710,0	155,6	1,7	1,0	41,7	42,1	42,8	42,6	41,5	39,4						
25 - 44	5165,0	853,7	3,0	1,6	98,6	96,5	100,9	98,3	84,3	85,6						
45 - 64	4224,0	607,2	2,5	1,4	82,7	65,7	87,0	69,5	79,3	72,4						
65+	1601,0	363,1	1,5	0,1	5,8	0,1	10,0	3,7	41,9	34,2						
1. YRITTÄJÄT - FÖRETAGARE	1694,0	210,8	3,3	1,9	93,5	83,4	98,4	86,9	86,1	82,5						
- 24	24,0	3,2						
25 - 44	639,0	86,6	3,6	1,8	101,2	93,4	105,0	96,4	87,5	85,0						
45 - 64	944,0	107,8	3,2	2,1	92,3	81,0	97,5	85,0	85,9	80,5						
65+	87,0	13,1	2,2	1,7	58,2	41,6	67,6	47,3	80,0	68,4						
2. PALKANSAAJAT - LÖNTAGARE	7420,0	1189,6	2,8	1,6	100,5	93,1	103,2	95,2	84,5	83,0						
- 24	529,0	108,0	1,8	1,3	53,6	50,7	54,4	51,5	49,2	48,5						
25 - 44	4353,0	726,6	3,0	1,6	103,0	99,9	105,1	101,9	86,5	87,4						
45 - 64	2510,0	349,6	2,6	1,7	110,6	97,6	114,8	101,1	91,2	86,5						
65+	28,0	5,3						
3. AMMATIISIA TOIMIMATTOMAT ICKE YRKESVERKSAMMA	2586,0	579,3	1,5	0,1	6,3	0,4	9,9	4,4	40,0	34,0						
- 24	157,0	44,3	1,3	-	10,5	10,1	12,1	11,1	19,8	16,9						
25 - 44	173,0	40,4	2,0	0,1	14,7	4,7	16,3	7,9	38,6	32,1						
45 - 64	770,0	149,8	1,7	0,2	10,7	1,2	14,5	5,3	46,8	40,2						
65+	1486,0	344,8	1,4	-	2,9	0,1	6,8	3,5	39,8	33,1						

13. KOTITALOUKSIEN LUKUMÄÄRÄ JA TULOTASO KOTITALOUDEN KOKO JA RAKENTEEN MUKAAN
HUSHÄLLENS ANTAL OCH INKOMSTNIVÅ ENLIGT HUSHÄLLETS STORLEK OCH SAMMANSÄTTNING
NUMBER AND INCOME LEVEL OF HOUSEHOLDS BY SIZE AND STRUCTURE OF HOUSEHOLD

KOTITALOUDEN KOKO JA RAKENNE HUSHÄLLETS STORLEK OCH SAMMANSÄTTNING SIZE AND STRUCTURE OF HOUSEHOLD	KOTITALOUKSIJA HUSHÄLL HOUSEHOLDS		HENKI-LOITÄ KESKI-MÄÄRIN PERSONER I MEDEL- PERSONS I AVERAGE		AMMA-TISSA TOIM. KESKI-MÄÄRIN ECONOMICALLY ACTIVE ON AVERAGE		TULOTASO - INKOMSTNIVÅ - INCOME LEVEL, 1000 MK		ANSIOTULOT FÖRÄRVSINKOMST PRIMARY INCOME		TUOTANNONTEKIJÄ-TULOT FAKTORINKOMST FACTOR INCOME		KÄYTETTÄVISSÄ OLEVAT TULOT DISPONIBEL INKOMST AVAILABLE INCOME			
	HAAS-TAT-LUSSA I IN- TER-VJUN IN IN INTER- VIEW	PERUS-JOUKUS- SA I POPU- LATION, 1000	2,5	1,2	72,2	63,0	75,4	65,8	71,6	67,0	KESKI-ARVO MEDEL-TAL MEAN	MEDI-AANI MEDIAN	KESKI-ARVO MEDEL-TAL MEAN	MEDI-AANI MEDIAN	KESKI-ARVO MEDEL-TAL MEAN	MEDI-AANI MEDIAN
KAIKKI KOTITALOUDET - SAMTLIGA HUSHÄLL	11700,0	1979,7	2,5	1,2	72,2	63,0	75,4	65,8	71,6	67,0						
1 HENKILÖ - 1 PERSON	1918,0	630,5	1,0	0,4	25,9	9,1	28,4	12,3	35,4	32,7						
2 HENKEÄ - 2 PERSONER	2995,0	511,3	2,0	1,0	60,6	52,8	64,5	56,0	69,2	64,3						
2 AIKUISTA - 2 VUXNA	2825,0	463,8	2,0	1,1	61,8	54,3	65,9	57,9	70,8	66,6						
1 AIKUINEN, 1 LAPSI - 1 VUXEN, 1 BARN	170,0	47,5	2,0	0,8	48,5	46,9	50,7	48,3	54,2	52,1						
3 HENKEÄ - 3 PERSONER	2544,0	344,3	3,0	1,7	101,1	98,7	104,4	100,7	91,1	89,8						
2 AIKUISTA, 1 LAPSI - 2 VUXNA, 1 BARN	1326,0	200,7	3,0	1,7	105,9	104,6	108,4	106,1	90,4	89,1						
1 AIKUINEN, 2 LASTA - 1 VUXEN, 2 BARN	78,0	19,8	3,0	0,9	41,9	47,1	43,5	47,5	58,2	59,1						
3 AIKUISTA - 3 VUXNA	1140,0	123,8	3,0	1,9	102,8	97,5	107,6	101,8	97,4	95,4						
4 HENKEÄ - 4 PERSONER	2676,0	335,2	4,0	1,9	121,9	117,8	124,9	120,6	103,0	100,5						
2 AIKUISTA, 2 LASTA - 2 VUXNA, 2 BARN	1584,0	236,8	4,0	1,7	117,3	113,7	119,9	116,0	98,2	96,6						
3 AIKUISTA, 1 LAPSI - 3 VUXNA, 1 BARN	593,0	55,2	4,0	2,2	136,9	136,9	141,0	139,5	113,9	111,6						
MUUT - ÖVRIGA	499,0	43,2	4,0	2,4	127,5	126,3	131,9	131,6	115,0	114,7						
5 HENKEÄ - 5 PERSONER	1082,0	118,1	5,0	2,0	128,4	117,0	132,1	119,1	112,3	105,6						
2 AIKUISTA, 3 LASTA - 2 VUXNA, 3 BARN	526,0	75,5	5,0	1,7	120,5	107,6	123,9	109,4	105,4	99,0						
3 AIKUISTA, 2 LASTA - 3 VUXNA, 2 BARN	213,0	18,5	5,0	2,3	125,9	123,9	129,8	131,4	112,8	112,3						
4 AIKUISTA, 1 LAPSI - 4 VUXNA, 1 BARN	214,0	15,6	5,0	2,8	156,0	150,9	160,9	157,0	130,4	126,7						
MUUT - ÖVRIGA	129,0	8,5	5,0	3,0	152,6	145,3	156,5	151,2	139,1	141,8						
6+ HENKEÄ - 6+ PERSONER	485,0	40,3	6,6	2,2	120,8	112,3	124,4	116,1	122,8	117,2						
2 AIK., 4+ LASTA - 2 VUXNA, 4+ BARN	129,0	16,7	6,7	1,5	101,4	94,2	105,0	95,3	106,1	104,9						
3 AIK., 3+ LASTA - 3 VUXNA, 3+ BARN	85,0	7,0	6,4	2,1	112,8	99,6	116,3	104,0	116,9	112,9						
4 AIK., 2+ LASTA - 4 VUXNA, 2+ BARN	122,0	8,2	6,5	2,6	131,5	124,2	135,1	129,0	129,0	126,9						
MUUT - ÖVRIGA	149,0	8,4	6,8	3,5	155,6	155,4	159,0	157,5	155,0	154,7						

14. KOTITALOUKSIEN LUKUMÄÄRÄ JA TULOTASO KOTITALOUIDEN KOON JA PÄÄMIEHEN KOULUTUSTASON MUKAAN
HUSHÄLLENS ANTAL OCH INKOMSTNIVÅ ENLIGT HUSHÄLLETS STORLEK OCH HUVUDMANNENS UTBILDNINGSNIVÅ
NUMBER AND INCOME LEVEL OF HOUSEHOLDS BY SIZE OF HOUSEHOLD AND LEVEL OF EDUCATION OF THE HEAD OF HOUSEHOLD

KOTITALOUIDEN KOKO JA PÄÄMIEHEN KOULUTUSTASO HUSHÄLLETS STORLEK OCH HUVUDMANNENS UTBILDNINGSNIVÅ SIZE OF HOUSEHOLD AND LEVEL OF EDUCATION OF THE HEAD OF HOUSEHOLD	KOTITALOUKSIEN HUSHÄLL HOUSEHOLDS		HENKI- LÖITÄ KESKI- MÄÄRIN PERSON- NER I MEDEL- TAL PERSONS I ME- DEL ON AVERAGE	AMMA- TISSA TOIM. KESKI- MÄÄRIN YRKES- VERK- TAL SAMMA DELTA ECONO- MICALLY ACTIVE ON AVERAGE	TULOTASO - INKOMSTNIVÅ - INCOME LEVEL, 1000 MK		ANSTIOTULOT FÖRVARVSINKOMST PRIMARY INCOME		TUOTANNONTEKIJÄ- TULOT FAKTORINKOMST FACTOR INCOME		KÄYTETTÄVISSÄ OLEVAT TULOT DISPONIBEL INKOMST AVAILABLE INCOME	
	HAAS- TAT- TE- LUSSA I IN- TER- VJUN IN INTER- VIEW	PERUS- JOUKOS- SA I POPU- LATIO- NEN I POPU- LATION, 1000			KESKI- ARVO MEDEL- TAL AVERAGE	MEDI- AANI MEDEL- TAL MEDIAN	KESKI- ARVO MEDEL- TAL MEAN	MEDI- AANI MEDEL- TAL MEDIAN	KESKI- ARVO MEDEL- TAL MEAN	MEDI- AANI MEDEL- TAL MEDIAN	KESKI- ARVO MEDEL- TAL MEAN	MEDI- AANI MEDEL- TAL MEDIAN
KAIKKI KOTITALOUDET - SAMTLIGA HUSHÄLL	11700,0	1979,7	2,5	1,2	72,2	63,0	75,4	65,8	71,6	67,0		
ENINT. PERUSASTE - HÖGST GRUNDSTADIET	6204,0	1043,8	2,3	1,1	55,4	46,7	58,6	48,6	63,5	55,7		
KESKIASTE - MELLANSTADIUM	4141,0	711,2	2,6	1,3	79,1	73,1	82,0	76,0	73,3	72,7		
KORKEA-ASTE - HÖGSTADIUM	1295,0	224,7	2,7	1,4	126,6	119,9	133,5	124,8	104,0	102,6		
1 HENKILÖ - 1 PERSON	1918,0	630,5	1,0	0,4	25,9	9,1	28,4	12,3	35,4	32,7		
ENINT. PERUSASTE - HÖGST GRUNDSTADIET	1113,0	365,2	1,0	0,3	15,9	0,4	18,3	4,3	32,2	30,0		
KESKIASTE - MELLANSTADIUM	637,0	208,8	1,0	0,6	33,8	31,2	36,1	33,9	35,7	35,5		
KORKEA-ASTE - HÖGSTADIUM	168,0	56,5	1,0	0,8	61,2	61,8	64,8	62,8	55,0	53,2		
2 HENKÄ - 2 PERSONER	2995,0	511,3	2,0	1,0	60,6	52,8	64,5	56,0	69,2	64,3		
ENINT. PERUSASTE - HÖGST GRUNDSTADIET	1751,0	293,6	2,0	0,8	43,9	31,9	47,4	35,8	61,3	56,5		
KESKIASTE - MELLANSTADIUM	940,0	164,3	2,0	1,3	73,5	70,8	77,2	75,1	72,2	70,3		
KORKEA-ASTE - HÖGSTADIUM	304,0	53,4	2,0	1,3	112,7	106,0	119,0	108,3	103,7	99,0		
3 HENKÄ - 3 PERSONER	2544,0	344,3	3,0	1,7	101,1	98,7	104,4	100,7	91,1	89,8		
ENINT. PERUSASTE - HÖGST GRUNDSTADIET	1335,0	169,4	3,0	1,7	89,6	90,0	92,8	93,3	85,6	85,3		
KESKIASTE - MELLANSTADIUM	930,0	134,5	3,0	1,7	100,8	98,4	103,7	100,3	90,0	89,3		
KORKEA-ASTE - HÖGSTADIUM	279,0	40,4	3,0	1,8	150,1	150,7	155,5	153,3	117,7	117,4		
4 HENKÄ - 4 PERSONER	2676,0	335,2	4,0	1,9	121,9	117,8	124,9	120,6	103,0	100,5		
ENINT. PERUSASTE - HÖGST GRUNDSTADIET	1235,0	140,0	4,0	2,0	110,1	109,6	113,0	111,8	97,6	96,3		
KESKIASTE - MELLANSTADIUM	1078,0	143,4	4,0	1,8	114,6	114,2	117,3	117,0	98,6	97,9		
KORKEA-ASTE - HÖGSTADIUM	363,0	51,7	4,0	1,8	174,0	167,0	178,2	170,4	129,7	128,3		
5 HENKÄ - 5 PERSONER	1082,0	118,1	5,0	2,0	128,4	117,0	132,1	119,1	112,3	105,6		
ENINT. PERUSASTE - HÖGST GRUNDSTADIET	541,0	53,8	5,0	2,2	112,2	106,5	115,1	108,9	105,6	102,1		
KESKIASTE - MELLANSTADIUM	396,0	45,7	5,0	1,9	119,1	113,4	122,8	115,3	107,0	102,8		
KORKEA-ASTE - HÖGSTADIUM	145,0	18,7	5,0	1,8	197,7	182,3	203,6	185,1	144,7	143,1		
6+ HENKÄ - 6+ PERSONER	485,0	40,3	6,6	2,2	120,8	112,3	124,4	116,1	122,8	117,2		
ENINT. PERUSASTE - HÖGST GRUNDSTADIET	289,0	21,8	6,7	2,4	116,5	106,4	119,4	107,7	122,3	115,5		
KESKIASTE - MELLANSTADIUM	160,0	14,5	6,6	2,1	114,7	102,8	119,0	108,4	118,7	112,5		
KORKEA-ASTE - HÖGSTADIUM	36,0	4,0	6,8	1,6	166,7	145,5	171,2	145,5	140,8	135,7		

15. KOTITALOUKSIEN TULOJEN RAKENNE SOSIOEKONOMISEN PÄÄRYHMÄN JA KOTITALOUIDEN KOON MUKAAN. KÄYTETTÄVISSÄ OLEVAT TULOT = 100
SAMMANSÄTTNING AV HUSHÄLLENS INKOMSTER ENLIGT SOCIOEKONOMISK HUVUDGRUPP OCH HUSHÄLLETS STORLEK. DISPONIBEL INKOMST = 100
STRUCTURE OF INCOME OF HOUSEHOLDS BY SOCIO-ECONOMIC MAIN GROUP AND SIZE OF HOUSEHOLD. AVAILABLE INCOME = 100

SOSIOEKONOMINEN PÄÄRYHMÄ JA KOTITALOUIDEN KOKO SOCIOEKONOMISK HUVUDGRUPP OCH HUSHÄLLETS STORLEK SOCIO-ECONOMIC MAIN GROUP AND SIZE OF HOUSEHOLD	KÄYTETTÄ- VISSÄ OLEVAT TULOT DISPONIBEL INKOMST AVAILABLE INCOME	TUOTANNONTEKIJÄTULOT FAKTORINKOMST FACTOR INCOME		YHTIENSÄ SAMMANLAGT TOTAL	TULONSIIROT TRANSFERERINGAR CURRENT TRANSFERS		
		PALKAT LÖNER WAGES AND SALARIES	YRITTÄJÄ- TULOT FÖRETAGAR- INKOMST ENTREPRE- NEURIAL INCOME		OMASUUS- TULOT KAPITAL- INKOMST PROPERTY INCOME	SAADUT ERHÄLLNA RECEIVED	MAKSETUT BETALDA PAID
KAIKKI KOTITALOUDET - SAMTLIGA HUSHÄLL	100,0	87,5	13,4	4,4	105,3	25,8	31,0
1 HENKILÖ - PERSON	100,0	46,7	6,5	7,1	80,2	45,5	25,7
2 HENKÄ - PERSONER	100,0	77,2	10,2	5,6	93,1	37,5	30,6
3 HENKÄ - PERSONER	100,0	96,7	14,3	3,6	114,6	18,1	32,5
4 HENKÄ - PERSONER	100,0	103,3	15,1	2,9	121,3	12,6	33,7
5 HENKÄ - PERSONER	100,0	93,2	21,3	3,4	117,6	15,1	32,6
6+ HENKÄ - PERSONER	100,0	70,5	27,9	2,9	101,2	23,5	24,4
1. YRITTÄJÄT - FÖRETAGARE	100,0	35,5	73,8	5,7	114,3	18,7	32,9
1 HENKILÖ - PERSON	100,0	21,6	89,4	9,0	118,9	19,6	38,6
2 HENKÄ - PERSONER	100,0	28,2	70,5	7,6	105,6	27,8	33,5
3 HENKÄ - PERSONER	100,0	37,0	76,2	5,7	118,3	16,5	34,7
4 HENKÄ - PERSONER	100,0	40,7	75,7	4,8	120,4	13,8	34,0
5 HENKÄ - PERSONER	100,0	40,5	72,2	4,8	116,6	15,8	32,3
6+ HENKÄ - PERSONER	100,0	31,6	63,0	4,0	98,6	24,1	22,5
2. PALKANSAAJAT - LÖNTAGARE	100,0	114,4	4,5	3,1	122,2	12,3	34,3
1 HENKILÖ - PERSON	100,0	123,1	2,6	4,1	130,0	6,8	36,6
2 HENKÄ - PERSONER	100,0	114,8	3,5	3,6	122,1	13,0	35,8
3 HENKÄ - PERSONER	100,0	112,6	4,4	3,1	120,3	13,5	33,6
4 HENKÄ - PERSONER	100,0	115,7	5,0	2,6	123,4	11,0	34,2
5 HENKÄ - PERSONER	100,0	110,1	6,3	3,0	119,3	13,9	33,0
6+ HENKÄ - PERSONER	100,0	96,5	8,1	2,2	106,9	20,0	28,6
3. AMMATISSA TOINIMATTOMAT ICKE YRKESVERKSAMMA	100,0	11,3	4,5	9,0	24,7	90,1	15,1
1 HENKILÖ - PERSON	100,0	6,3	2,1	10,3	18,5	93,0	11,9
2 HENKÄ - PERSONER	100,0	9,0	4,8	9,4	23,1	94,5	18,0
3 HENKÄ - PERSONER	100,0	29,8	10,4	5,0	45,1	71,5	16,8
4 HENKÄ - PERSONER	100,0	38,8	11,5	3,6	53,9	63,5	17,5
5 HENKÄ - PERSONER	100,0	28,9	9,9	3,3	42,0	71,5	13,4
6+ HENKÄ - PERSONER	100,0	28,1	5,0	3,0	36,2	72,6	8,3

16. KOTITALOUKSIEN TULOJEN RAKENNE SOSIOEKONOMISEN ASEMAN MUKAAN. KÄYTETTÄVISSÄ OLEVAT TULOT = 100
SAMMANSTÄLLNING AV HUSHÄLLENS INKOMSTER ENLIGT SOCIOEKONOMISK STÄLLNING. DISPONIBEL INKOMST = 100
STRUCTURE OF INCOME OF HOUSEHOLDS BY SOCIO-ECONOMIC GROUP. AVAILABLE INCOME = 100

SOSIOEKONOMINEN ASEMA SOCIOEKONOMISK STÄLLNING SOCIO-ECONOMIC GROUP	KÄYTETTÄ- VISSÄ OLEVAT TULOT DISPONIBEL INKOMST AVAILABLE INCOME	TUOTANNONTEKIJÄTULOT FAKTORINKOMST FACTOR INCOME			YHTEENSÄ SAMMANLAGT TOTAL	TULONSIIROT TRANSFERERINGAR CURRENT TRANSFERS	
		PALKAT LÖNER WAGES AND SALARIES	YRITTÄJÄ- TULOT FÖRETAGAR- INKOMST ENTREPRE- NEURIAL INCOME	OMAISUUS- TULOT KAPITAL- INKOMST PROPERTY INCOME		SAADUT ERHÅLLNA RECEIVED	MAKSETUT BETALDA PAID
KAIKKI KOTILOUDET - SAMTLIGA HUSHÅLL	100,0	87,5	13,4	4,4	105,3	25,8	31,0
1. YRITTÄJÄT - FÖRETAGARE	100,0	35,5	73,8	5,7	114,3	18,7	32,9
11. MAATALOUSYRITTÄJÄT JORDBRUKSFÖRETAGARE	100,0	23,2	75,2	5,5	103,5	21,8	25,2
MAANVILJELIJÄT - JORDBRUKARE							
111. 2- 4.99 HA	100,0	20,2	46,3	4,7	71,1	42,8	14,0
112. 5- 9.99 HA	100,0	23,2	59,2	5,2	87,1	31,4	18,5
113. 10-19.99 HA	100,0	23,6	73,6	4,4	101,0	20,1	21,0
114. 20+ HA	100,0	23,3	89,3	6,4	118,7	14,9	33,6
115. MUUT MAATALOUSYRITTÄJÄT ÖVRIGA JORDBRUKSFÖRETAGARE	100,0	21,8	70,1	8,2	99,9	29,2	28,9
12. MUUT YRITTÄJÄT - ÖVRIGA FÖRETAGARE	100,0	54,0	71,7	6,0	130,5	14,0	44,4
YRITYKSEN KOKO - FÖRETAGETS STORLEK							
121. 1-4 HENKÄ - PERSONER	100,0	50,3	75,2	5,5	129,8	14,1	43,8
122. 5+ HENKÄ - PERSONER	100,0	88,5	39,6	10,4	137,2	13,3	50,5
2. PALKANSAAJAT - LÖNTAGARE	100,0	114,4	4,5	3,1	122,2	12,3	34,3
21. YLEMmän KAND. ASTEEN KOULUTUKSEN SAANEET TOIMIHENKILÖT TJÄNSTEMÄN MED UTBILDNING PÅ HÖGRE KANDIDATNIVÅ	100,0	132,7	6,6	4,4	143,5	9,1	52,6
22. AMMATILISEN KOULUTUKSEN SAANEET JA YASTAAVAT TOIMIHENKILÖT - YRKES- UTBILDADE TJÄNSTEMÄN OCH MOTSVARANDE	100,0	120,3	3,9	3,6	128,0	9,9	37,8
23. MUUT TOIMIHENKILÖT ÖVRIGA TJÄNSTEMÄN	100,0	109,1	4,0	3,5	116,7	14,9	31,4
24. MAA- JA METSÄTALOUSTYÖNTEKIJÄT JORD- OCH SKOGSBRUKSARBETARE	100,0	85,6	11,6	3,0	100,4	18,6	18,6
25. TEOLLISUUDEN JA RAKENNUSTOIMINNAN TYÖNTEKIJÄT - ARBETARE INOM INDUSTRI OCH BYGGNADSVÄRSAMHET	100,0	109,5	4,5	2,4	116,7	13,6	30,0
251. TEOLLISUUS- JA RAKENNUSTYÖNTEKIJÄT, AMMATTIKOULUTUKSEN SAANEET INDUSTRI- OCH BYGGNADSVÄRSAMHET, YRKESUTBILDADE	100,0	110,1	5,0	2,2	117,5	12,7	30,0
252. TEOLLISUUS- JA RAKENNUSTYÖNTEKIJÄT, EI AMMATTIKOULUTUSTA INDUSTRI- OCH BYGGNADSVÄRSAMHET ICKE YRKESUTBILDADE	100,0	109,6	4,4	2,6	116,8	14,0	30,5
253. MUIDEN AMMATTIRYHMIEN TYÖNTEKIJÄT TEOLLISUUDESSA JA RAKENNUSTOIMIN- NASSA - ÖVRIGA YRKESGRUPPERS ARBE- TARE INOM INDUSTRI OCH BYGGNADSVÄRS- VERKSAMHET	100,0	108,3	4,1	2,4	115,0	14,2	28,9
26. PALVELUALOJEN TYÖNTEKIJÄT ARBETARE INOM SERVICEBRANCHER	100,0	107,4	3,8	2,6	114,1	14,3	28,1
261. KAUPPA, RAVITSEMIS- JA MAJOITUS- TOIMINTA - HANDEL, RESTAURANG- OCH HOTELLVERKSAMHET	100,0	106,9	2,9	2,5	112,4	14,7	26,8
262. KULJETUS JA TIETOLIIKENNE SÄMFÄRDESEL OCH KOMMUNIKATIONER	100,0	110,5	4,5	2,5	117,7	11,1	28,6
263. MUUT - ÖVRIGA	100,0	104,7	3,5	2,8	111,2	17,3	28,3
3. AMMATISSA TOIMIMATTOMAT ICKE YRKESVERKSAMMA	100,0	11,3	4,5	9,0	24,7	90,1	15,1
31. ANSIOELÄKKEENSAAJAT FÖRVÄRVPENSIONSTAGARE	100,0	9,6	3,4	9,4	22,2	99,2	21,7
32. KANSANELÄKKEEN TAI SOSIAALIVASTUS- TEN VARASSA ELÄVYT - PERSONER SOM LEVER PÅ FOLKPENSION ELLER SOCIAL- BIDRAG	100,0	6,5	5,2	6,2	17,9	84,7	3,0
33. MUUT AMMATISSA TOIMIMATTOMAT ÖVRIGA ICKE YRKESVERKSAMMA	100,0	53,9	10,7	21,6	85,3	34,4	19,5

17. KOTITALOUKSIEN TULOJEN RAKENNE SOSIOEKONOMISEN PÄÄRYHMÄN, KUNTAMUODON JA SUURALUEEN MUKAAN. KÄYTETTÄVISSÄ OLEVAT TULOT = 100
SAMMANSÄTTNING AV HUSHÄLLENS INKOMSTER ENLIGT SOCIOEKONOMISK HUVUDGRUPP, KOMMUNTYYP OCH STOROMRÅDE. DISPONIBEL INKOMST = 100
STRUCTURE OF INCOME OF HOUSEHOLDS BY SOCIO-ECONOMIC MAIN GROUP, TYPE OF MUNICIPALITY AND REGION. AVAILABLE INCOME = 100

SOSIOEKONOMINEN PÄÄRYHMÄ, KUNTAMUOTO JA SUURALUE SOCIOEKONOMISK HUVUDGRUPP, KOMMUNTYYP OCH STOROMRÅDE SOCIO-ECONOMIC MAIN GROUP, TYPE OF MUNICIPALITY AND REGION	KÄYTETTÄ- VISSÄ OLEVAT TULOT DISPONIBEL INKOMST AVAILABLE INCOME	TUOTANNONTEKIJÄTULOT FAKTORINKOMST FACTOR INCOME			YHTEENSÄ SAMMANLAGT TOTAL	TULONSIIRROT TRANSFERERINGAR CURRENT TRANSFERS	
		PALKAT LÖNER WAGES AND SALARIES	YRITTÄJÄ- TULOT FÖRETAGAR- INKOMST ENTREPRE- NEURIAL INCOME	OMAISUUS- TULOT KAPITAL- INKOMST PROPERTY INCOME		SAADUT ERHÄLLNA RECEIVED	MAKSETUT BETALDA PAID
KAIKKI KOTITALOUDET - SAMTLIGA HUSHÄLL	100,0	87,5	13,4	4,4	105,3	25,8	31,0
KAUPUNGIT - STÄDER	100,0	95,8	7,4	4,7	108,0	25,7	33,6
HELSINKI - HELSINGFORS	100,0	101,9	5,2	5,1	112,2	27,1	39,3
MUU ETELÄ-SUOMI - ÖVR. SÖDRA FINLAND	100,0	96,0	7,0	4,8	107,9	25,0	32,8
VÄLI-SUOMI - MELLERSTA FINLAND	100,0	89,4	10,2	4,5	104,2	26,7	30,8
POHJOIS-SUOMI - NORRA FINLAND	100,0	94,2	8,8	3,8	106,8	25,1	31,9
MUUT KUNNAT - ÖVRIGA KOMMUNER	100,0	73,8	23,1	4,0	100,8	26,1	26,8
ETELÄ-SUOMI - SÖDRA FINLAND	100,0	80,0	20,5	4,7	105,0	24,0	28,8
VÄLI-SUOMI - MELLERSTA FINLAND	100,0	67,0	27,0	3,6	97,6	27,8	25,2
POHJOIS-SUOMI - NORRA FINLAND	100,0	71,3	22,0	2,8	96,2	28,4	24,3
1. YRITTÄJÄT - FÖRETAGARE	100,0	35,5	73,8	5,7	114,3	18,7	32,9
KAUPUNGIT - STÄDER	100,0	48,6	70,1	7,2	124,9	17,0	41,9
HELSINKI - HELSINGFORS	100,0	78,4	56,1	6,2	139,8	13,3	51,1
MUU ETELÄ-SUOMI - ÖVR. SÖDRA FINLAND	100,0	47,1	72,7	7,7	125,4	18,1	43,5
VÄLI-SUOMI - MELLERSTA FINLAND	100,0	36,5	72,4	7,6	117,0	17,1	33,9
POHJOIS-SUOMI - NORRA FINLAND	100,0	51,3	67,4	4,4	124,0	15,2	39,4
MUUT KUNNAT - ÖVRIGA KOMMUNER	100,0	29,8	75,5	5,0	109,7	19,4	29,0
ETELÄ-SUOMI - SÖDRA FINLAND	100,0	30,2	80,6	6,7	115,6	17,2	32,7
VÄLI-SUOMI - MELLERSTA FINLAND	100,0	28,9	75,0	4,3	108,2	19,5	27,6
POHJOIS-SUOMI - NORRA FINLAND	100,0	31,0	65,0	3,2	100,1	24,3	24,2
2. PALKANSAAJAT - LÖNTAGARE	100,0	114,4	4,5	3,1	122,2	12,3	34,3
KAUPUNGIT - STÄDER	100,0	117,7	3,4	3,4	124,6	11,8	36,3
HELSINKI - HELSINGFORS	100,0	122,7	3,4	3,6	129,8	11,3	41,2
MUU ETELÄ-SUOMI - ÖVR. SÖDRA FINLAND	100,0	117,5	3,0	3,4	124,2	11,4	35,4
VÄLI-SUOMI - MELLERSTA FINLAND	100,0	114,1	4,3	3,2	121,5	13,1	34,3
POHJOIS-SUOMI - NORRA FINLAND	100,0	114,5	4,7	2,9	122,0	12,4	34,6
MUUT KUNNAT - ÖVRIGA KOMMUNER	100,0	107,6	6,7	2,7	117,1	13,4	30,3
ETELÄ-SUOMI - SÖDRA FINLAND	100,0	110,3	5,5	3,1	119,2	12,4	31,3
VÄLI-SUOMI - MELLERSTA FINLAND	100,0	105,1	7,8	2,3	115,2	14,4	29,2
POHJOIS-SUOMI - NORRA FINLAND	100,0	104,5	7,9	2,3	114,5	14,6	29,1
3. AMMATISSA TOIMIMATTOMAT ICKE YRKESVERKSAMMA	100,0	11,3	4,5	9,0	24,7	90,1	15,1
KAUPUNGIT - STÄDER	100,0	11,7	2,3	10,2	24,0	93,8	18,1
HELSINKI - HELSINGFORS	100,0	9,3	1,7	12,1	22,7	104,7	20,9
MUU ETELÄ-SUOMI - ÖVR. SÖDRA FINLAND	100,0	11,5	1,9	10,4	23,7	92,4	16,6
VÄLI-SUOMI - MELLERSTA FINLAND	100,0	13,5	4,1	8,4	25,9	87,8	14,4
POHJOIS-SUOMI - NORRA FINLAND	100,0	14,0	2,2	7,9	24,0	91,9	15,5
MUUT KUNNAT - ÖVRIGA KOMMUNER	100,0	10,6	8,2	7,1	25,9	83,8	10,1
ETELÄ-SUOMI - SÖDRA FINLAND	100,0	10,3	3,6	9,2	25,0	86,3	12,0
VÄLI-SUOMI - MELLERSTA FINLAND	100,0	10,7	9,7	6,3	26,5	81,8	9,2
POHJOIS-SUOMI - NORRA FINLAND	100,0	11,2	10,9	4,3	26,4	82,4	7,7

18. KOTITALOUKSIEN TULOJEN RAKENNE DESIILIRYHMITTÄIN. KÄYTETTÄVISSÄ OLEVAT TULOT = 100.
DESIILIRYHMÄT ON MUODOSTETTU KOTITALOUKSIEN TUOTANNONTEKIJÄTULOJEN MUKAAN
SAMMANSÄTTNING AV HUSHÄLLENS INKOMSTER I DECILGRUPPER ENLIGT HUSHÄLLENS FAKTORINKOMST. DISPONIBEL INKOMST = 100
STRUCTURE OF INCOME OF HOUSEHOLDS IN DECILE GROUPS ORDERED BY FACTOR INCOME OF HOUSEHOLDS. AVAILABLE INCOME = 100

DESIILIRYHMÄT DECILGRUPPER DECILE GROUPS	KÄYTETTÄ- VISSÄ OLEVAT TULOT DISPONIBEL INKOMST AVAILABLE INCOME	TUOTANNONTEKIJÄTULOT FAKTORINKOMST FACTOR INCOME			YHTEENSÄ SAMMANLAGT TOTAL	TULONSIIRROT TRANSFERERINGAR CURRENT TRANSFERS	
		PALKAT LÖNER WAGES AND SALARIES	YRITTÄJÄ- TULOT FÖRETAGAR- INKOMST ENTREPRE- NEURIAL INCOME	OMAISUUS- TULOT KAPITAL- INKOMST PROPERTY INCOME		SAADUT ERHÄLLNA RECEIVED	MAKSETUT BETALDA PAID
KAIKKI KOTITALOUDET - SAMTLIGA HUSHÄLL	100,0	87,5	13,4	4,4	105,3	25,8	31,0
I	100,0	0,2	0,6	1,4	2,2	103,0	5,6
II	100,0	1,6	1,7	9,1	12,4	99,7	12,4
III	100,0	21,1	7,5	10,7	39,2	77,8	17,2
IV	100,0	66,1	1,4	5,0	83,4	37,9	21,2
V	100,0	85,5	10,9	4,1	100,6	25,0	25,4
VI	100,0	89,0	14,1	4,1	107,4	20,9	28,1
VII	100,0	95,4	15,5	3,2	114,1	15,4	29,3
VIII	100,0	106,5	12,7	3,2	122,4	10,0	32,1
IX	100,0	108,2	16,3	3,1	127,7	7,8	35,3
X	100,0	119,4	18,4	4,8	142,3	6,1	48,4

19. KOTITALOUKSIEN TULOJEN RAKENNE DESIILIRYHMITTÄIN. KÄYTETTÄVISSÄ OLEVAT TULOT = 100.
 DESIILIRYHMÄT ON RUOOSTETTU KOTITALOUKSIEN KÄYTETTÄVISSÄ OLEVIEN TULOJEN MUKAAN.
 SAMMANSÄTTNING AV HUSHÄLLENS INKOMSTER I DECIILGRUPPER ENLIGT HUSHÄLLENS DISPONIBLA INKOMST. DISPONIBEL INKOMST = 100.
 STRUCTURE OF INCOME OF HOUSEHOLDS IN DECILE GROUPS ORDERED BY AVAILABLE INCOME OF HOUSEHOLDS. AVAILABLE INCOME = 100

DESIILIRYHMÄT DECIILGRUPPER DECILE GROUPS	KÄYTETTÄ- VISSÄ OLEVAT TULOT DISPONIBEL INKOMST AVAILABLE INCOME	TUOTANNONTEKIJÄTULOT FAKTORINKOMST FACTOR INCOME	PALKAT LÖNER WAGES AND SALARIES	YRITTÄJÄ- TULOT FÖRETAGAR- INKOMST ENTREPRE- NEURIAL INCOME	OMAISUUS- TULOT KAPITAL- INKOMST PROPERTY INCOME	YHTEENSÄ SAMMANLAGT TOTAL	TULONSIIRROT TRANSFERERINGAR CURRENT TRANSFERS	SAADUT ERHÄLLNA RECEIVED	MAKSETUT BETALDA PAID
KAIKKI KOTITALOUDET - SAMTLIGA HUSHÄLL	100,0	87,5	13,4	4,4	105,3	25,8	31,0		
I	100,0	25,7	6,7	6,1	38,5	69,6	8,4		
II	100,0	29,6	4,8	6,8	41,2	70,9	12,2		
III	100,0	59,7	7,0	6,2	72,9	48,3	21,2		
IV	100,0	64,0	9,2	6,3	79,5	43,3	22,8		
V	100,0	69,3	11,3	5,3	86,0	39,0	24,8		
VI	100,0	84,0	13,9	4,0	102,0	26,3	28,1		
VII	100,0	91,9	13,6	3,7	109,3	21,3	30,4		
VIII	100,0	99,5	13,5	3,3	116,4	16,1	32,3		
IX	100,0	103,6	15,0	3,4	122,0	13,1	34,9		
X	100,0	108,2	18,0	4,5	130,6	12,7	43,3		

20. KOTITALOUKSIEN TULOJEN RAKENNE KOTITALouden KOON JA RAKENTEEN MUKAAN. KÄYTETTÄVISSÄ OLEVAT TULOT = 100
 SAMMANSÄTTNING AV HUSHÄLLENS INKOMSTER ENLIGT HUSHÄLLETS STORLEK OCH SAMMANSÄTTNING. DISPONIBEL INKOMST = 100
 STRUCTURE OF INCOME OF HOUSEHOLDS BY SIZE AND STRUCTURE OF HOUSEHOLD. AVAILABLE INCOME = 100

KOTITALouden KOON JA RAKENNE HUSHÄLLETS STORLEK OCH SAMMAN- SÄTTNING SIZE AND STRUCTURE OF HOUSEHOLD	KÄYTETTÄ- VISSÄ OLEVAT TULOT DISPONIBEL INKOMST AVAILABLE INCOME	TUOTANNONTEKIJÄTULOT FAKTORINKOMST FACTOR INCOME	PALKAT LÖNER WAGES AND SALARIES	YRITTÄJÄ- TULOT FÖRETAGAR- INKOMST ENTREPRE- NEURIAL INCOME	OMAISUUS- TULOT KAPITAL- INKOMST PROPERTY INCOME	YHTEENSÄ SAMMANLAGT TOTAL	TULONSIIRROT TRANSFERERINGAR CURRENT TRANSFERS	SAADUT ERHÄLLNA RECEIVED	MAKSETUT BETALDA PAID
KAIKKI KOTITALOUDET - SAMTLIGA HUSHÄLL	100,0	87,5	13,4	4,4	105,3	25,8	31,0		
1 HENKILO - 1 PERSON	100,0	66,7	6,5	7,1	80,2	45,5	25,7		
2 HENKEÄ - 2 PERSONER	100,0	77,2	10,2	5,6	93,1	37,5	30,6		
2 AIKUISTA - 2 VUXNA	100,0	76,6	10,7	5,7	93,1	38,2	31,3		
1 AIKUIINEN, 1 LAPSI - 1 VUXEN, 1 BARN	100,0	85,0	4,4	4,0	93,4	28,7	21,9		
3 HENKEÄ - 3 PERSONER	100,0	96,7	14,3	3,6	114,6	18,1	32,5		
2 AIKUISTA, 1 LAPSI - 2 VUXNA, 1 BARN	100,0	105,8	11,2	2,8	119,9	13,0	32,7		
1 AIKUIINEN, 2 LASTA - 1 VUXEN, 2 BARN	100,0	69,9	2,0	2,8	74,8	38,5	13,1		
3 AIKUISTA - 3 VUXNA	100,0	85,6	20,0	5,0	110,5	23,7	34,1		
4 HENKEÄ - 4 PERSONER	100,0	103,3	15,1	2,9	121,3	12,6	33,7		
2 AIKUISTA, 2 LASTA - 2 VUXNA, 2 BARN	100,0	106,1	13,4	2,6	122,0	11,9	33,7		
3 AIKUISTA, 1 LAPSI - 3 VUXNA, 1 BARN	100,0	102,7	17,5	3,6	123,9	11,2	34,9		
MUUT - ÖVRIGA	100,0	91,2	19,8	3,7	114,7	17,8	32,3		
5 HENKEÄ - 5 PERSONER	100,0	93,2	21,3	3,4	117,6	15,1	32,6		
2 AIKUISTA, 3 LASTA - 2 VUXNA, 3 BARN	100,0	95,6	18,8	3,4	117,6	15,8	33,2		
3 AIKUISTA, 2 LASTA - 3 VUXNA, 2 BARN	100,0	85,4	26,6	3,4	115,1	14,7	29,6		
4 AIKUISTA, 1 LAPSI - 4 VUXNA, 1 BARN	100,0	95,0	24,9	3,7	123,4	10,9	34,2		
MUUT - ÖVRIGA	100,0	87,7	22,3	2,8	112,6	18,5	30,8		
6+ HENKEÄ - 6+ PERSONER	100,0	70,5	27,9	2,9	101,2	23,5	24,4		
2 AIK., 4+ LASTA - 2 VUXNA, 4+ BARN	100,0	76,7	18,8	3,4	99,0	25,1	23,8		
3 AIK., 3+ LASTA - 3 VUXNA, 3+ BARN	100,0	60,3	36,3	3,0	99,5	23,9	23,2		
4 AIK., 2+ LASTA - 4 VUXNA, 2+ BARN	100,0	65,9	38,1	2,7	104,7	22,1	26,6		
MUUT - ÖVRIGA	100,0	72,1	28,2	2,2	102,5	22,0	24,3		

21. KOTITALOUKSIEN TUOTANNONTEKIJÄTULOJEN JAKAUTUMINEN DESIILIRYHMÄIN SOSIOEKONOMISEN ASEMAN MUKAAN. DESIILIRYHMÄT ON MUODOSTETTU KOTITALOUKSIEN TUOTANNONTEKIJÄTULOJEN MUKAAN FÖRDELNING AV HUSHÅLLENS FAKTORINKOMST I DESILGRUPPER ENLIGT SOCIOEKONOMISK STÄLLNING. DECILGRUPPERNA HAR BILDATS ENLIGT HUSHÅLLENS FAKTORINKOMST DISTRIBUTION OF FACTOR INCOME OF HOUSEHOLDS IN DECILE GROUPS BY SOCIO-ECONOMIC GROUP. DECILE GROUPS HAVE BEEN ORDERED BY FACTOR INCOME OF HOUSEHOLDS

SOSIOEKONOMINEN ASEMA SOCIOEKONOMISK STÄLLNING SOCIO-ECONOMIC GROUP	YH- TEEN- SÄ SAM- LAGT TOTAL	DESIILIRYHMÄT - DECILGRUPPER - DECILE GROUPS										TULONTA- SAUKSEN ENIH- MÄIS- S MAXIMAL UTJÄMN- INGS- S MAXIMUM EQUALI- ZATION S
		I	II	III	IV	V	VI	VII	VIII	IX	X	
A) DESIILI, MK - DECIL, MK - DECILE MK												
KAIKKI KOTITALOUDET - SAMTLIGA HUSHÅLL	2334	7597	27509	50542	65924	85141	105953	127486	159415	**		
1. YRITTÄJÄT - FÖRETAGARE	28001	42514	58286	73827	86946	103677	123286	145177	180234	**		
11. MAATALOUSYRITTÄJÄT JORDBRUKSFÖRETAGARE	27276	41994	56262	69030	82179	95317	113074	131787	158888	**		
12. MUUT YRITTÄJÄT - ÖVRIGA FÖRETAGARE	29653	42733	67587	82530	99963	120240	140749	162448	204728	**		
2. PALKANSAAJAT - LÖNTAGARE	44430	55760	66745	80125	95240	109749	124532	142842	175242	**		
21. YLENNÄN KAND. ASTEEN KOULUTUKSEN SAANEET TOIMIHENKILÖT - TJÄNSTENÄN MED UTBILDNING PÅ HÖGRE KANDIDATNIVÅ	84223	108215	126655	144977	170055	187904	212754	247891	285763	**		
22. AMMATILLISEN KOULUTUKSEN SAANEET JA VASTAAVAT TOIMIHENKILÖT - YRKES- UTBILDADE TJÄNSTENÄN OCH MOTSVARANDE	50887	63264	78695	95173	112456	127389	143818	164117	195691	**		
23. MUUT TOIMIHENKILÖT ÖVRIGA TJÄNSTENÄN	35804	46755	55097	61925	70184	87078	103895	122568	151879	**		
24. MAA- JA METSÄTALOUSTYÖNTEKIJÄT JORD- OCH SKOGSBRUKSARBETARE	24731	35770	46164	50647	62264	72591	85913	98874	119474	**		
25. TEOLLISUUDEN JA RAKENNUSTOIMINNAN TYÖNTEKIJÄT - ARBETARE INOM INDUSTRI OCH BYGGNADSVÄRSAMHET	45352	55385	67402	79191	91408	102824	114818	127246	146399	**		
26. PALVELUALOJEN TYÖNTEKIJÄT ARBETARE INOM SERVICEBRANCHER	40809	50976	58489	68351	79730	94408	107593	122993	142243	**		
3. AMMATISSA TOIMIMATTOMAT ICKE YRKESVERKSAMMA	-	550	1764	3123	4400	5836	8195	12958	23117	**		
31. ANSTOELÄKKEENSAAJAT FÖRÄRVSPENSIONSTAGARE	439	1942	3194	4238	5218	6514	8826	15029	28103	**		
32. KANSANELÄKKEEN TAI SOSIAALIVASTUS- TEN VARASSA ELÄVÄT - PERSONER SOM LEVER PÅ FOLKPENSION ELLER SOCIAL- BIDRAG	-	54	275	1031	2198	3442	4775	7738	14038	**		
33. MUUT AMMATISSA TOIMIMATTOMAT ÖVRIGA ICKE YRKESVERKSAMMA	3575	6526	8750	11158	12840	14995	17391	24731	46304	**		
B) TULOJEN PROSENTTIJAKAUTUMA PROCENTUELL FÖRDELNING AV INKOMSTERNA PERCENTAGE DISTRIBUTION OF INCOME												
KAIKKI KOTITALOUDET - SAMTLIGA HUSHÅLL	100.0	0.1	0.6	2.1	5.4	7.7	9.9	12.5	15.4	18.7	27.7	34.6
1. YRITTÄJÄT - FÖRETAGARE	100.0	1.8	3.6	5.3	6.8	8.2	9.7	11.6	13.6	16.2	23.3	24.7
11. MAATALOUSYRITTÄJÄT JORDBRUKSFÖRETAGARE	100.0	2.0	3.9	5.6	6.9	8.5	9.8	11.6	13.7	16.3	21.6	23.3
12. MUUT YRITTÄJÄT - ÖVRIGA FÖRETAGARE	100.0	1.5	3.3	5.1	6.7	8.2	9.8	11.6	13.5	16.4	23.9	25.6
2. PALKANSAAJAT - LÖNTAGARE	100.0	3.0	4.8	5.9	7.0	8.4	9.8	11.2	12.8	15.1	21.9	21.1
21. YLENNÄN KAND. ASTEEN KOULUTUKSEN SAANEET TOIMIHENKILÖT - TJÄNSTENÄN MED UTBILDNING PÅ HÖGRE KANDIDATNIVÅ	100.0	3.3	5.3	6.5	7.5	8.7	9.9	11.2	12.6	14.7	20.1	18.8
22. AMMATILLISEN KOULUTUKSEN SAANEET JA VASTAAVAT TOIMIHENKILÖT - YRKES- UTBILDADE TJÄNSTENÄN OCH MOTSVARANDE	100.0	3.2	4.9	6.0	7.3	8.7	10.1	11.4	12.9	15.0	20.6	20.1
23. MUUT TOIMIHENKILÖT ÖVRIGA TJÄNSTENÄN	100.0	2.7	5.0	6.0	6.9	7.7	9.2	11.3	13.4	16.0	21.7	22.5
24. MAA- JA METSÄTALOUSTYÖNTEKIJÄT JORD- OCH SKOGSBRUKSARBETARE	100.0	2.2	4.6	6.1	7.1	8.2	9.7	11.8	13.3	16.0	20.9	22.3
25. TEOLLISUUDEN JA RAKENNUSTOIMINNAN TYÖNTEKIJÄT - ARBETARE INOM INDUSTRI OCH BYGGNADSVÄRSAMHET	100.0	3.6	5.3	6.5	7.7	9.0	10.3	11.5	12.8	14.5	18.7	17.9
26. PALVELUALOJEN TYÖNTEKIJÄT ARBETARE INOM SERVICEBRANCHER	100.0	3.0	5.3	6.3	7.3	8.6	10.0	11.6	13.3	15.3	19.2	19.6
3. AMMATISSA TOIMIMATTOMAT ICKE YRKESVERKSAMMA	100.0	-	0.2	1.1	2.5	3.8	5.1	7.1	10.5	17.3	52.3	50.5
31. ANSTOELÄKKEENSAAJAT FÖRÄRVSPENSIONSTAGARE	100.0	0.1	1.1	2.3	3.3	4.2	5.1	6.7	10.1	17.9	49.1	47.9
32. KANSANELÄKKEEN TAI SOSIAALIVASTUS- TEN VARASSA ELÄVÄT - PERSONER SOM LEVER PÅ FOLKPENSION ELLER SOCIAL- BIDRAG	100.0	-	-	0.3	1.1	2.7	4.9	7.2	11.0	18.3	54.4	54.1
33. MUUT AMMATISSA TOIMIMATTOMAT ÖVRIGA ICKE YRKESVERKSAMMA	100.0	0.7	2.5	3.4	4.5	5.4	6.2	7.3	9.3	14.8	45.8	40.9

22. KOTITALOUKSIEN KÄYTETTÄVISSÄ OLEVIA TULOJEN JAKAUTUMINEN DESIILIRYHMÄIN SOSIOEKONOMISEN ASEMAN MUKAAN. DESIILIRYHMÄT ON MUODOSTETTU KOTITALOUKSIEN KÄYTETTÄVISSÄ OLEVIA TULOJEN MUKAAN FÖRDELNING AV HUSHÄLLENS DISPONIBLA INKOMST I DECILGRUPPER ENLIGT SOCIOEKONOMISK STÄLLNING. DECILGRUPPERNA HAR BILDATS ENLIGT HUSHÄLLENS DISPONIBLA INKOMST DISTRIBUTION OF AVAILABLE INCOME OF HOUSEHOLDS IN DECILE GROUPS BY SOCIO-ECONOMIC GROUP. DECILE GROUPS HAVE BEEN ORDERED BY AVAILABLE INCOME OF HOUSEHOLDS

SOSIOEKONOMINEN ASEMA SOCIOEKONOMISK STÄLLNING SOCIO-ECONOMIC GROUP	YH- TEEN- SÄ SAM- MÄN- LAGT TOTAL	DESIILIRYHMÄT - DECILGRUPPER - DECILE GROUPS										TULONTA- SAUKSEN ENIG- NÄIS-% MAXIMAL UTJÄM- INGS-% MAXIMUM EQUALI- ZATION %
		I	II	III	IV	V	VI	VII	VIII	IX	X	
A) DESIILI, MK - DECIL, MK - DECILE, MK												
KAIKKI KOTITALOUDET - SAMTLIGA HUSHÄLL	25414	35158	44677	54528	67056	79276	91270	104669	124940	..		
1. YRITTÄJÄT - FÖRETAGARE	35103	49346	61774	72456	82523	91530	102770	115706	136971	..		
11. MAATALOUSYRITTÄJÄT JORDBRUKSFÖRETAGARE	38085	51633	61451	71304	80484	89569	99496	114715	133200	..		
12. MUUT YRITTÄJÄT - ÖVRIGA FÖRETAGARE	28886	45620	61994	74077	84754	94533	105100	118684	142079	..		
2. PALKANSAAJAT - LÖNTAGARE	40031	50850	63092	74069	83039	92208	101470	113860	133348	..		
21. YLEMMÄN KAND. ASTEEN KOULUTUKSEN SAANEET TOIMIHENKILÖT - TJÄNSTEMÄN MED UTBILDNING PÅ HÖGRE KANDIDATNIVÅ	66131	82373	99896	115334	125878	135926	148595	164310	184744	..		
22. AMMATILISEN KOULUTUKSEN SAANEET JA VASTAAVAT TOIMIHENKILÖT - YRKES- UTBILDADE TJÄNSTEMÄN OCH MOTSVARANDE	44680	56359	69500	81682	92515	102773	111917	123309	141673	..		
23. MUUT TOIMIHENKILÖT ÖVRIGA TJÄNSTEMÄN	33047	41644	48718	57974	70156	80026	90245	100913	118076	..		
24. MAA- JA METSÄTALOUSYÖNTEKIJÄT JORD- OCH SKOGSBRUKSARBETARE	24974	35969	43828	51662	68700	75992	86729	99659	118013	..		
25. TEOLLISUUDEN JA RAKENNUSTOIMINNAN YÖNTEKIJÄT - ARBETARE INOM INDUSTRI OCH BYGGNADSVÄRKSAMHET	42438	54056	64361	73821	80378	87601	95359	104108	117634	..		
26. PALVELUALOJEN YÖNTEKIJÄT ARBETARE INOM SERVICEBRANCHER	37614	45726	56722	66893	75722	83391	92221	101218	116270	..		
3. AMMATISSA TOIMIMATTOMAT ICKE YRKESVERKSAMMA	18450	22947	26385	30046	34011	39853	45853	53727	67237	..		
31. ANSIOELÄKKEENSAAJAT FÖRVÄRVPENSIONSTAGARE	28608	31678	35665	40565	45804	50962	56516	64718	81872	..		
32. KÄNSÄNELÄKKEEN TAI SOSIAALIVASTUS- TEN VARASSA ELÄVÄT - PERSONER SOM LEVER PÅ FOLKPENSION ELLER SOCIAL- BIDRAG	18841	21447	23146	25000	27333	30254	34745	40533	48185	..		
33. MUUT AMMATISSA TOIMIMATTOMAT ÖVRIGA ICKE YRKESVERKSAMMA	8248	11312	13529	15530	17003	19216	23392	33678	54151	..		
B) TULOJEN PROSENTTIJAKAUTUMA PROCENTUELL FÖRDELNING AV INKOMSTERNÄ PERCENTAGE DISTRIBUTION OF INCOME												
KAIKKI KOTITALOUDET - SAMTLIGA HUSHÄLL	100,0	2,6	4,2	5,5	6,8	8,4	10,2	11,8	13,5	15,8	21,2	22,6
1. YRITTÄJÄT - FÖRETAGARE	100,0	2,5	5,0	6,5	7,9	9,1	10,2	11,4	12,7	14,8	20,0	19,1
11. MAATALOUSYRITTÄJÄT JORDBRUKSFÖRETAGARE	100,0	2,9	5,4	6,7	7,9	9,0	10,0	11,2	12,6	14,6	19,7	18,2
12. MUUT YRITTÄJÄT - ÖVRIGA FÖRETAGARE	100,0	2,1	4,4	6,1	7,9	9,2	10,4	11,6	12,9	15,1	20,2	20,3
2. PALKANSAAJAT - LÖNTAGARE	100,0	3,6	5,3	6,7	8,0	9,2	10,2	11,3	12,5	14,3	18,8	17,2
21. YLEMMÄN KAND. ASTEEN KOULUTUKSEN SAANEET TOIMIHENKILÖT - TJÄNSTEMÄN MED UTBILDNING PÅ HÖGRE KANDIDATNIVÅ	100,0	3,9	5,9	7,3	8,5	9,5	10,4	11,3	12,2	13,8	17,1	14,9
22. AMMATILISEN KOULUTUKSEN SAANEET JA VASTAAVAT TOIMIHENKILÖT - YRKES- UTBILDADE TJÄNSTEMÄN OCH MOTSVARANDE	100,0	3,8	5,4	6,8	8,1	9,3	10,5	11,5	12,6	14,2	18,0	16,7
23. MUUT TOIMIHENKILÖT ÖVRIGA TJÄNSTEMÄN	100,0	3,3	5,2	6,2	7,3	8,7	10,3	11,7	13,0	14,9	19,4	19,3
24. MAA- JA METSÄTALOUSYÖNTEKIJÄT JORD- OCH SKOGSBRUKSARBETARE	100,0	2,4	4,7	5,9	7,0	8,7	10,7	11,9	13,6	16,1	18,9	21,3
25. TEOLLISUUDEN JA RAKENNUSTOIMINNAN YÖNTEKIJÄT - ARBETARE INOM INDUSTRI OCH BYGGNADSVÄRKSAMHET	100,0	4,1	5,9	7,3	8,5	9,5	10,4	11,3	12,2	13,5	17,2	14,7
26. PALVELUALOJEN YÖNTEKIJÄT ARBETARE INOM SERVICEBRANCHER	100,0	3,8	5,5	6,7	8,1	9,4	10,4	11,5	12,7	14,1	17,8	16,5
3. AMMATISSA TOIMIMATTOMAT ICKE YRKESVERKSAMMA	100,0	3,3	5,2	6,1	7,0	7,9	9,2	10,6	12,4	14,9	23,3	21,2
31. ANSIOELÄKKEENSAAJAT FÖRVÄRVPENSIONSTAGARE	100,0	4,8	5,9	6,6	7,5	8,4	9,5	10,5	11,9	14,0	20,9	17,3
32. KÄNSÄNELÄKKEEN TAI SOSIAALIVASTUS- TEN VARASSA ELÄVÄT - PERSONER SOM LEVER PÅ FOLKPENSION ELLER SOCIAL- BIDRAG	100,0	4,7	6,4	7,1	7,6	8,2	9,1	10,3	11,9	13,9	20,7	16,9
33. MUUT AMMATISSA TOIMIMATTOMAT ÖVRIGA ICKE YRKESVERKSAMMA	100,0	1,9	3,7	4,8	5,6	6,3	6,9	8,0	10,6	17,1	35,0	33,0

23. KOTITALOUKSIEN LUKUMÄÄRÄ DESIIILIRYHMISSÄ SOSIOEKONOMISEN ASEMAN MUKAAN. DESIIILIRYHMÄT ON MUOOSTYETTU KOTITALOUKSIEN KÄYTETTÄVISSÄ OLEVIEN TULOJEN MUKAAN. HUSHÄLLENS ANTAL I DECILGRUPPER ENLIGT SOCIOEKONOMISK STÄLLNING. DECILGRUPPERNA HAR BILDATS ENLIGT HUSHÄLLENS DISPONIBLA INKOMST. NUMBER OF HOUSEHOLDS IN DECILE GROUPS BY SOCIO-ECONOMIC GROUP. DECILE GROUPS HAVE BEEN ORDERED BY AVAILABLE INCOME OF HOUSEHOLDS

SOSIOEKONOMINEN ASEMA SOCIOEKONOMISK STÄLLNING SOCIO-ECONOMIC GROUP	KAIKKI KO- TITALOUDET SAMTLIGA HUSHÄLL ALL HOUSEHOLDS	DESIIILIRYHMÄT - DECILGRUPPER - DECILE GROUPS									
		I	II	III	IV	V	VI	VII	VIII	IX	X
DESIIILI, MK - DECIL, MK		25414	35158	44677	54528	67056	79276	91270	104669	124940	..
A. KOTITALOUKSIEN LUKUMÄÄRÄ, 1000 ANTAL HUSHÄLL, 1000 NUMBER OF HOUSEHOLDS, 1000											
KAIKKI KOTITALOUDET - SAMTLIGA HUSHÄLL	1979.7	197.8	198.2	197.9	197.9	198.0	197.9	198.1	198.0	198.0	197.9
1. YRITTÄJÄT - FÖRETAGARE	210.8	11.3	10.1	12.1	18.4	21.1	26.9	25.8	25.9	26.8	32.2
11. MAATALOUSYRITTÄJÄT JORDBRUKSFÖRETAGARE	125.5	5.1	5.5	6.6	12.0	14.8	17.5	16.3	14.8	15.3	17.6
12. MUUT YRITTÄJÄT - ÖVRIGA FÖRETAGARE	85.3	6.2	4.6	5.5	6.4	6.3	9.4	9.5	11.2	11.5	14.6
2. PALKANSAAJAT - LÖNTAGARE	1189.6	27.7	43.5	93.7	107.1	124.3	149.3	156.5	164.4	164.1	159.0
21. YLEMMÄN KAND. ASTEEN KOULUTUKSEN SAANEET TOIMIHENKILÖT - TJÄNSTEMÄN MED UTBILDNING PÅ HÖGRE KANDIDATNIVÅ	74.9	(1.0)	(0.3)	(0.8)	(2.0)	3.4	6.0	5.0	6.6	11.8	38.1
22. AMMATILISEN KOULUTUKSEN SAANEET JA VASTAAVAT TOIMIHENKILÖT - YRKES- UTBILDADE TJÄNSTEMÄN OCH MOTSVARANDE	361.3	4.6	9.9	21.4	32.5	33.6	33.6	40.0	48.5	67.7	69.5
23. MUUT TOIMIHENKILÖT ÖVRIGA TJÄNSTEMÄN	150.1	7.2	10.2	18.9	18.6	16.8	17.6	17.0	18.3	14.9	10.7
24. MAA- JA METSÄTALOUSTYÖNTEKIJÄT JORD- OCH SKOGBRUKSARBETARE	26.5	2.8	(1.8)	3.4	2.7	2.3	3.3	3.2	2.1	3.2	1.5
25. TEOLLISUUDEN JA RAKENNUSTOIMINNAN TYÖNTEKIJÄT - ARBETARE INOM INDUSTRI OCH BYGGNADSVÄRSAMHET	367.5	6.3	11.2	25.9	32.3	42.6	59.0	60.4	59.2	44.5	26.1
26. PALVELUALOJEN TYÖNTEKIJÄT ARBETARE INOM SERVICEBRANCHER	209.3	5.8	10.2	23.4	19.1	25.6	29.7	30.7	29.7	22.0	13.1
3. AMMATISSA TOIMIMATTOMAT ICKE YRKESVERKSAMMA	579.3	158.8	144.6	92.1	72.4	52.5	21.7	15.8	7.6	7.1	6.7
31. ANSIOELÄKKEENSAAJAT FÖRVÄRSPENSIONÄRARE	268.8	10.0	67.7	50.8	50.9	41.8	17.7	13.3	6.2	5.4	5.1
32. KANSANELÄKKEEN TAI SOSIAALIAVUSTUS- TEN VARASSA ELÄVÄT - PERSONER SOM LEVER PÅ FOLKPENSION ELLER SOCIAL- BIDRAG	254.8	108.1	72.3	38.7	18.7	9.2	3.0	1.9	(0.7)	0.9	(0.8)
33. MUUT AMMATISSA TOIMIMATTOMAT ÖVRIGA ICKE YRKESAMMA	55.7	40.7	4.1	2.6	2.8	1.5	(1.1)	(0.5)	(0.7)	(0.9)	(0.9)
B. KOTITALOUKSIEN PROSENTTIJAKAUMANA PROCENTUELL FÖRDELNING AV HUSHÄLLEN PERCENTAGE DISTRIBUTION OF HOUSEHOLDS											
KAIKKI KOTITALOUDET - SAMTLIGA HUSHÄLL	100.0	100.0	100.0	100.0	100.0	100.0	100.0	100.0	100.0	100.0	100.0
1. YRITTÄJÄT - FÖRETAGARE	10.6	5.7	5.1	6.1	9.3	10.7	13.6	13.0	13.1	13.5	16.3
11. MAATALOUSYRITTÄJÄT JORDBRUKSFÖRETAGARE	6.3	2.6	2.8	3.3	6.1	7.5	8.8	8.2	7.5	7.7	8.9
12. MUUT YRITTÄJÄT - ÖVRIGA FÖRETAGARE	4.3	3.1	2.3	2.8	3.2	3.2	4.8	4.8	5.6	5.8	7.4
2. PALKANSAAJAT - LÖNTAGARE	60.1	16.0	21.9	47.4	54.1	62.8	75.4	79.0	83.0	82.9	80.3
21. YLEMMÄN KAND. ASTEEN KOULUTUKSEN SAANEET TOIMIHENKILÖT - TJÄNSTEMÄN MED UTBILDNING PÅ HÖGRE KANDIDATNIVÅ	3.8	0.5	0.2	0.4	1.0	1.7	3.0	2.5	3.3	5.9	19.2
22. AMMATILISEN KOULUTUKSEN SAANEET JA VASTAAVAT TOIMIHENKILÖT - YRKES- UTBILDADE TJÄNSTEMÄN OCH MOTSVARANDE	18.2	2.3	5.0	10.8	16.4	17.0	17.0	20.2	24.5	34.2	35.1
23. MUUT TOIMIHENKILÖT ÖVRIGA TJÄNSTEMÄN	7.6	3.6	5.1	9.5	9.4	8.5	8.9	8.6	9.2	7.5	5.4
24. MAA- JA METSÄTALOUSTYÖNTEKIJÄT JORD- OCH SKOGBRUKSARBETARE	1.3	1.4	0.9	1.7	1.4	1.2	1.7	1.6	1.1	1.6	0.8
25. TEOLLISUUDEN JA RAKENNUSTOIMINNAN TYÖNTEKIJÄT - ARBETARE INOM INDUSTRI OCH BYGGNADSVÄRSAMHET	18.6	3.2	5.6	13.1	16.3	21.5	29.8	30.5	29.9	22.5	13.2
26. PALVELUALOJEN TYÖNTEKIJÄT ARBETARE INOM SERVICEBRANCHER	10.6	2.9	5.1	11.8	9.7	12.9	15.0	15.5	15.0	11.1	6.6
3. AMMATISSA TOIMIMATTOMAT ICKE YRKESVERKSAMMA	29.3	80.3	72.9	46.5	36.6	26.5	11.0	8.0	3.8	3.6	3.4
31. ANSIOELÄKKEENSAAJAT FÖRVÄRSPENSIONÄRARE	13.6	5.1	34.1	25.7	25.7	21.1	8.9	6.7	3.1	2.7	2.6
32. KANSANELÄKKEEN TAI SOSIAALIAVUSTUS- TEN VARASSA ELÄVÄT - PERSONER SOM LEVER PÅ FOLKPENSION ELLER SOCIAL- BIDRAG	12.9	54.6	36.7	19.5	9.4	4.7	1.5	1.0	0.4	0.4	0.4
33. MUUT AMMATISSA TOIMIMATTOMAT ÖVRIGA ICKE YRKESAMMA	2.8	20.6	2.1	1.3	1.4	0.8	0.5	0.3	0.3	0.4	0.4

24. KOTITALOUKSIEN LUKUMÄÄRÄ DESIILIRYHMISSÄ KOTITALouden KOON JA RAKENTEEN MUKAAN. DESIILIRYHMÄT ON MUODOSTETTU KOTITALOUKSIEN KÄYTETTÄVISSÄ OLEVIA TULOJEN MUKAAN. HUSHÄLLENS ANTAL I DECILGRUPPER ENLIGT HUSHÄLLETS STORLEK OCH SAMMÄSÄTTNING. DECILGRUPPERNA HAR BILDATS ENLIGT HUSHÄLLENS DISPONIBLA INKOMST. NUMBER OF HOUSEHOLDS IN DECILE GROUPS BY SIZE AND STRUCTURE OF HOUSEHOLD. DECILE GROUPS HAVE BEEN ORDERED BY AVAILABLE INCOME OF HOUSEHOLDS

KOTITALouden KOKO JA RAKENNE HUSHÄLLETS STORLEK OCH SAMMÄSÄTTNING SIZE AND STRUCTURE OF HOUSEHOLD	KAIKKI KO- TITALOUDET SAMTLIGA HUSHÄLL ALL HOUSEHOLDS	DESIILIRYHMÄT - DECILGRUPPER - DECILE GROUPS									
		I	II	III	IV	V	VI	VII	VIII	IX	X
DESIILI, MK - DECIL, MK		25414	35158	44677	54528	67056	79276	91270	104669	124940	--
A. KOTITALOUKSIEN LUKUMÄÄRÄ, 1000 ANTAL HUSHÄLL, 1000 NUMBER OF HOUSEHOLDS, 1000											
KAIKKI KOTITALOUDET - SAMTLIGA HUSHÄLL	1979.7	197.8	198.2	197.9	197.9	198.0	197.9	198.1	198.0	198.0	197.9
1 HENKILÖ - 1 PERSON	630.5	185.2	169.2	124.9	77.5	42.7	15.7	7.3	4.7	(2.1)	(1.1)
2 HENKEÄ - 2 PERSONER	511.3	8.6	22.1	61.2	93.2	87.5	77.9	64.9	38.4	30.8	26.7
2 AIKUISTA, 2 VUXNA	463.8	6.5	18.0	55.0	77.4	77.9	72.1	62.9	37.8	30.8	25.5
1 AIKINEN, 1 LAPSI - 1 VUXEN, 1 BARN	47.5	(2.1)	4.2	6.3	15.8	9.6	5.8	(2.0)	(0.3)	-	(1.2)
3 HENKEÄ - 3 PERSONER	344.3	2.5	4.3	8.1	18.0	38.1	52.8	56.3	63.5	55.0	45.6
2 AIKUISTA, 1 LAPSI - 2 VUXNA, 1 BARN	200.7	(1.0)	2.2	4.1	10.3	19.1	33.1	37.2	39.8	31.5	22.4
1 AIKINEN, 2 LASTA - 1 VUXEN, 2 BARN	19.8	(1.0)	(1.1)	(1.8)	2.8	7.6	3.5	(1.3)	(0.4)	(0.1)	(0.2)
3 AIKUISTA - 3 VUXNA	123.8	(0.6)	(1.0)	2.2	4.9	11.4	16.2	17.9	23.3	23.4	23.1
4 HENKEÄ - 4 PERSONER	335.2	(1.0)	2.3	2.9	6.7	22.3	38.7	47.2	66.6	75.1	72.4
2 AIKUISTA, 2 LASTA - 2 VUXNA, 2 BARN	236.8	(0.9)	1.8	2.1	4.9	18.3	31.5	38.2	52.3	48.4	38.4
3 AIKUISTA, 1 LAPSI - 3 VUXNA, 1 BARN	55.2	(0.1)	(0.2)	(0.1)	(0.8)	1.6	3.9	5.4	8.8	16.1	18.3
MUUT - ÖVRIGA	43.2	(0.1)	(0.3)	(0.7)	(0.9)	2.4	3.3	3.7	5.5	10.6	15.8
5 HENKEÄ - 5 PERSONER	118.1	(0.5)	(0.2)	(0.6)	1.7	6.2	10.7	17.3	20.0	25.7	35.3
2 AIKUISTA, 3 LASTA - 2 VUXNA, 3 BARN	75.5	(0.3)	(0.2)	(0.5)	(0.6)	5.2	8.3	13.6	15.1	15.7	16.0
3 AIKUISTA, 2 LASTA - 3 VUXNA, 2 BARN	18.5	(0.1)	(0.1)	(0.1)	(0.7)	(0.5)	1.5	1.8	2.5	5.1	6.1
4 AIKUISTA, 1 LAPSI - 4 VUXNA, 1 BARN	15.6	-	-	-	(0.1)	(0.3)	0.7	1.5	3.6	8.0	8.0
MUUT - ÖVRIGA	8.5	-	-	-	(0.3)	(0.2)	(0.2)	(0.4)	0.9	1.3	5.2
6+ HENKEÄ - 6+ PERSONER	40.3	-	-	(0.2)	(0.9)	1.2	2.1	5.0	4.8	9.2	16.8
2 AIK., 4+ LASTA - 2 VUXNA, 4+ BARN	16.7	-	-	(0.1)	(0.6)	(0.7)	1.5	2.3	3.0	4.6	3.9
3 AIK., 3+ LASTA - 3 VUXNA, 3+ BARN	7.0	-	-	(0.1)	(0.1)	(0.2)	(0.3)	1.1	1.0	1.8	2.4
4 AIK., 2+ LASTA - 4 VUXNA, 2+ BARN	8.2	-	-	-	(0.2)	(0.2)	(0.1)	1.1	(0.3)	1.9	4.3
MUUT - ÖVRIGA	8.4	-	-	-	-	(0.2)	(0.1)	(0.4)	(0.5)	1.0	6.3
B. KOTITALOUKSIEN PROSENTTIJAKAUTUMA PROCENTUELL FÖRDELNING AV HUSHÄLLEN PERCENTAGE DISTRIBUTION OF HOUSEHOLDS											
KAIKKI KOTITALOUDET - SAMTLIGA HUSHÄLL	100.0	100.0	100.0	100.0	100.0	100.0	100.0	100.0	100.0	100.0	100.0
1 HENKILÖ - 1 PERSON	31.8	93.6	85.4	63.1	39.2	21.5	8.0	3.7	2.4	1.1	0.6
2 HENKEÄ - 2 PERSONER	25.8	4.4	11.2	31.0	47.1	44.2	39.3	32.7	19.4	15.6	13.5
2 AIKUISTA, 2 VUXNA	23.4	3.3	9.1	27.8	39.1	39.3	36.4	31.8	19.1	15.6	12.9
1 AIKINEN, 1 LAPSI - 1 VUXEN, 1 BARN	2.4	1.1	2.1	3.2	8.0	4.8	2.9	1.0	0.3	-	0.6
3 HENKEÄ - 3 PERSONER	17.4	1.3	2.2	4.1	9.1	19.3	26.7	28.4	32.1	27.8	23.0
2 AIKUISTA, 1 LAPSI - 2 VUXNA, 1 BARN	10.1	0.5	1.1	2.1	5.2	9.6	16.7	18.8	20.1	15.9	11.3
1 AIKINEN, 2 LASTA - 1 VUXEN, 2 BARN	1.0	0.5	0.6	0.9	1.4	3.9	1.8	0.6	0.2	0.1	0.1
3 AIKUISTA - 3 VUXNA	6.3	0.3	0.5	1.1	2.5	5.8	8.2	9.0	11.8	11.8	11.6
4 HENKEÄ - 4 PERSONER	16.9	0.5	1.2	1.5	3.4	11.3	19.5	23.8	33.7	37.9	36.6
2 AIKUISTA, 2 LASTA - 2 VUXNA, 2 BARN	12.0	0.4	0.9	1.1	2.5	9.3	15.9	19.3	26.4	24.5	19.4
3 AIKUISTA, 1 LAPSI - 3 VUXNA, 1 BARN	2.8	0.0	0.1	0.0	0.4	0.8	2.0	2.7	4.5	8.1	9.2
MUUT - ÖVRIGA	2.2	0.0	0.2	0.4	0.5	1.2	1.7	1.8	2.8	5.4	8.0
5 HENKEÄ - 5 PERSONER	6.0	0.2	0.1	0.3	0.8	3.1	5.4	8.7	10.1	13.0	17.8
2 AIKUISTA, 3 LASTA - 2 VUXNA, 3 BARN	3.8	0.2	0.1	0.2	0.3	2.6	4.2	6.9	7.6	7.9	8.1
3 AIKUISTA, 2 LASTA - 3 VUXNA, 2 BARN	0.9	0.1	0.0	0.0	0.3	0.3	0.8	0.9	1.3	2.6	3.1
4 AIKUISTA, 1 LAPSI - 4 VUXNA, 1 BARN	0.8	-	-	-	0.0	0.1	0.4	0.8	0.7	1.8	4.0
MUUT - ÖVRIGA	0.4	-	-	-	0.1	0.1	0.1	0.2	0.4	0.7	2.6
6+ HENKEÄ - 6+ PERSONER	2.0	-	-	0.1	0.5	0.6	1.0	2.5	2.4	4.7	8.5
2 AIK., 4+ LASTA - 2 VUXNA, 4+ BARN	0.8	-	-	0.0	0.3	0.3	0.8	1.2	1.5	2.3	2.0
3 AIK., 3+ LASTA - 3 VUXNA, 3+ BARN	0.4	-	-	0.0	0.0	0.1	0.2	0.6	0.5	0.9	1.2
4 AIK., 2+ LASTA - 4 VUXNA, 2+ BARN	0.4	-	-	-	0.1	0.1	0.1	0.6	0.2	1.0	2.2
MUUT - ÖVRIGA	0.4	-	-	-	-	0.1	0.1	0.2	0.2	0.5	3.2

25. LAJIN MUKAAN LUOKITELTUIJEN TULONSIIRTOJEN OSUUS KOTITALOUKSIEN KÄYTETTÄVISSÄ OLEVISTA TULOISTA SOSIOEKONOMISEN ASEMAN MUKAAN
 TRANSFERERINGARNAS ANDEL AV HUSHÄLLENS DISPONIBLA INKOMST ENLIGT SOSIOEKONOMISK STÄLLNING KLASSIFICERADE ENLIGT TYP
 PROPORTION OF BY TYPE CLASSIFIED CURRENT TRANSFERS OF AVAILABLE INCOME OF HOUSEHOLDS BY SOCIO-ECONOMIC GROUP

TULONSIIRRON LAJI TRANSFERERINGSTYP TYPE OF CURRENT TRANSFER	KAIKKI KOTI- TALOUDET SANTLIGA HUSHÄLL ALL HOUSEHOLDS	1. YRITTÄJÄT FÖRETAGARE EMPLOYERS AND OWN ACCOUNT WORKERS	11. MAATALOUS- YRITTÄJÄT JORDBRUKS- FÖRETAGARE EMPLOYERS AND OWN- ACCOUNT WORKERS IN AGRICULTURE	12. MUUT YRITTÄJÄT ÖVRIGA FÖRETAGARE OTHER EMPLOYERS AND OWN- ACCOUNT WORKERS	2. PALKAN- SAAJAT LÖNTAGARE EMPLOYEES	21. YLEMMÄN KAND- ASTEEN KOULU- TUksen SAA- MEET TOINI- HENKILOT TJÄNSTEMÄN MED UTBILDNING PÅ HÖGRE KANDIDATNIVÅ NON-MANUAL EMPLOYEES, GRADJAYS
A. KESKIARVO - MEDELTA - MEAN, 1000 MK						
9. KÄYTETTÄVISSÄ OLEVAT TULOT (7-8) DISPONIBEL INKOMST (7-8)	71,6	86,1	86,8	85,0	84,5	124,0
5. TUOTANNONTEKIJÄTULOT - FAKTORINKOMST	75,4	98,4	89,9	111,0	103,2	178,0
6. SAADUT TULONSIIRROT ERHÄLLNA TRANSFERERINGAR	18,5	16,1	18,9	11,9	10,4	11,2
61. SOSIAALITURVAETUJUEDET SOCIALSKYDDSFÖRMÄNER	13,1	12,9	15,8	8,6	7,3	7,2
611. KANSANELÄKKEET - FOLKPENSIONER	4,8	5,5	8,2	1,6	1,3	0,4
612. KORVAUKSET SAIRAUSVAKUUTUKSESTA ERSÄTTNINGAR AV SJUKFÖRSÄKRING	1,8	1,7	1,5	2,0	2,2	3,5
613. LAPSILISA - BARNBIDRAG	1,1	1,6	1,4	1,8	1,5	2,0
614. TYÖ- JA YRITTÄJÄELÄKKEET ARBETS- OCH FÖRETAGARPENSIONER	4,7	3,4	3,9	2,6	1,6	0,9
615. KORVAUS TAPATURMAVAKUUTUKSESTA ERSÄTTNING AV OLYCKSFALLSFÖRSÄKRING	0,2	0,2	0,3	0,2	0,2	-
616. KORVAUS TYÖTTÖMYYSVAKUUTUKSESTA ERSÄTTNING AV ARBETSLÖSHETS- FÖRSÄKRING	0,3	0,2	0,2	0,3	0,3	0,1
617. MUUT - ÖVRIGA	0,1	0,2	0,3	-	0,1	-
62. RAHASTOIHATTOMAT SOSIAALITURVA- ETUJUEDET - ICKE FONDERADE SOCIAL- SKYDDSFÖRMÄNER	2,9	0,8	0,5	1,3	0,9	1,8
621. TYÖ- JA VIRKAELÄKKEET ARBETS- OCH TJÄNSTEPENSIONER	2,9	0,8	0,5	1,3	0,8	1,8
622. KORVAUS VALTION TAPATURMAVAKUUTUK- SESTA - ERSÄTTNING AV STATENS OLYCKSFALLSFÖRSÄKRING	-	-	-	-	-	-
623. YRITYKSILTÄ SUORAAN SAADUT ELÄKKEET PENSIONER ERHÄLLNA DIREKT FRÅN FÖRETAG	0,3	0,1	0,2	-	0,1	0,3
63. SOSIAALIVASTUUKSET - SOCIALBIDRAG	1,8	1,9	2,3	1,3	1,4	0,9
631. PERHEAVUSTUKSET, ASUMIS- JA TOI- NEENTULOTUKI - FAMILJE- OCH BO- STADSBIIDRAG SAHT UTKORSTUNDERSTÖD	0,5	0,3	0,2	0,4	0,7	0,3
632. OPINTO- JA TUTKINUSAVUSTUKSET STUDIIE- OCH FÖRSKNINGSBIIDRAG	0,2	0,2	0,2	0,3	0,2	0,4
633. MUUT - ÖVRIGA	1,0	1,4	1,9	0,6	0,5	0,2
64. MUUT TULONSIIRROT ÖVRIGA TRANSFERERINGAR	0,8	0,5	0,3	0,7	0,8	1,4
641. TULONSIIRROT MUILTA KOTITALOUKSILTA TRANSFERERINGAR AV ANDRA HUSHÄLL	0,7	0,4	0,3	0,7	0,8	1,1
642. MUUT - ÖVRIGA	0,1	-	0,1	-	0,1	0,3
7. TULOT JA SAADUT TULONSIIRROT YHTEEN- SÄ (5+6) - INKOMSTER OCH ERHÄLLNA TRANSFERERINGAR SAMMANLAGT (5+6)	93,9	114,5	108,8	122,9	113,6	189,2
8. MAKSETUT TULONSIIRROT BETALDA TRANSFERERINGAR	22,3	28,4	22,0	37,9	29,1	65,4
81. VÄLITTOHÄT VEROT - DIREKTA SKATTER	20,0	23,7	18,5	31,3	26,4	60,7
811. TULOVEROT - INKOMSTSKATTER	19,9	23,4	18,3	31,0	26,3	60,5
812. MUUT - ÖVRIGA	0,1	0,3	0,3	0,3	0,1	0,2
82. SOSIAALITURVAMAKSUT SOCIALSKYDDSAVGIFTER	2,2	4,7	3,5	6,6	2,7	4,7
821. KANSANELÄKEMAKSU FOLKPENSIONSAVGIFT	1,1	1,3	1,0	1,8	1,5	2,8
822. SAIRAUSVAKUUTUSMAKSU SJUKFÖRSÄKRINGSavgift	0,7	0,9	0,7	1,1	0,9	1,6
823. TYÖ- JA YRITTÄJÄELÄKEMAKSUT ARBETS- OCH FÖRETAGARPENSIONS- PREMIER	0,4	2,5	1,7	3,7	0,1	0,2
824. MUUT - ÖVRIGA	0,1	-	-	-	0,1	0,1

22.	23.	24.	25.	26.	30.	31.	32.	33.
AMMATILISEN KOULUTUKSEN SAAHEET JA VASTAAVAT TOIMIHENKILOT YAKESUTBILDADE TJANSTEMAN OCH NOTSVARANDE NON-NANJAL EMPLOYEES, VOCATIONAL EDUCATION	MUUT TOIMI- HENKILOT OYRIGA TJANSTEMAN OTHER ADMINIST- RATIVE AND CLERICAL EMPLOYEES	MAA- JA METSAALOUS- TYONTEKIJAT JORD- OCH SKOGSBRUKS- ARBETARE FARM AND FOREST WORKERS	TEOLLISUUDEN JA RAKENNUS- TOIMINNAN TYONTEKIJAT ARBETARE INOM INDUSTRI OCH BYGGNAOS- VERKSAMHET WORKERS IN MANUFACTURING AND CONSTRUCTION	PALVELU- ALOJEN TYONTEKIJAT ARBETARE INOM SERVICE- BRANCHES EMPLOYEES IN SERVICE TRADE	AMMATISSA TOIMINAT- TOMAT ICKE YRKES- VERKSAMMA ECONOMICALLY INACTIVE	ANSIOELAK- KEENSAAJAT FORVARVS- PENSIONS- TAGARE EMPLOYMENT PENSION RECIPIENTS	KANSANELAK- KEEN TAI SOS- AVUSTUSTEN VARASSA ELAVAT PERSONER SOM LEVER PA FOLK- PENSION ELLER SOCIALBIDRAG RECIPIENTS OF NATIONAL PENSION OR OTHER SOCIAL BENEFITS	MUUT AMMATISSA TOIMINAT- TOMAT OYRIGA ICKE YRKES- VERKSAMMA OTHER ECONOMICALLY INACTIVE
92,0	71,9	68,0	80,4	75,4	40,0	51,1	31,3	26,1
117,8	84,0	68,4	93,8	86,0	9,9	11,3	5,6	22,2
9,1	10,7	12,7	11,0	10,8	36,0	50,7	26,5	9,0
6,0	7,1	10,0	8,5	7,4	24,9	31,6	22,6	3,3
0,7	1,2	3,9	1,8	1,5	11,6	8,6	17,1	0,7
2,1	1,7	2,1	2,5	2,1	0,9	0,8	1,0	0,9
1,6	1,0	1,3	1,6	1,4	0,2	0,1	0,2	0,3
1,1	2,6	1,5	1,6	1,8	11,7	21,6	3,6	1,0
0,1	0,1	0,2	0,2	0,2	0,4	0,5	0,3	0,1
0,2	0,3	0,8	0,5	0,3	0,4	0,2	0,6	0,1
0,1	0,1	-	0,2	-	0,1	0,2	0,1	0,1
1,0	1,3	0,1	0,4	0,8	7,9	16,7	0,2	-
1,0	1,3	0,1	0,4	0,8	7,8	16,6	0,2	-
-	-	-	-	-	0,1	0,1	-	-
0,1	0,2	-	0,1	-	0,9	1,8	-	0,3
1,1	1,4	1,9	1,5	1,9	2,4	2,0	2,8	3,0
0,5	0,6	0,5	0,7	0,9	0,4	0,1	0,6	0,6
0,2	0,2	0,3	0,1	0,1	0,2	-	-	1,7
0,3	0,5	1,1	0,6	0,9	1,9	1,8	2,1	0,7
1,0	1,0	0,6	0,5	0,7	0,9	0,4	1,0	2,6
0,9	1,0	0,6	0,5	0,6	0,8	0,4	0,8	2,5
0,1	-	-	-	0,1	0,1	-	0,2	0,2
126,9	94,7	81,0	104,8	96,8	45,9	62,0	32,1	31,2
34,8	22,7	12,7	24,2	21,3	6,1	11,2	1,0	5,1
31,7	20,5	11,2	21,7	19,1	5,7	10,6	0,9	4,6
31,6	20,4	11,1	21,7	19,0	5,6	10,5	0,9	3,9
0,2	-	-	-	-	0,1	0,1	-	0,8
3,1	2,2	1,5	2,5	2,2	0,3	0,6	0,1	0,5
1,8	1,3	0,8	1,4	1,3	0,1	0,1	-	0,2
1,0	0,8	0,5	0,8	0,8	0,2	0,4	-	0,2
0,2	0,1	0,2	0,1	0,1	-	-	-	0,1
0,1	0,1	-	0,2	0,1	-	-	-	-

25. JATK. - FORTS. - CONT.

TULONSIIRRON LAJI TRANSFERERINGSTYP TYPE OF CURRENT TRANSFER	KAIKKI KOTI- TALOUDET SAMTLIGA HUSHÄLL ALL HOUSEHOLDS	1. YRITTÄJÄT FÖRETAGARE AND OWN ACCOUNT WORKERS	11. MAATALOUS- YRITTÄJÄT JORDBRUKS- FÖRETAGARE EMPLOYERS AND OWN- ACCOUNT WORKERS IN AGRICULTURE	12. MUUT YRITTÄJÄT ÖVRIGA FÖRETAGARE OTHER EMPLOYERS AND OWN- ACCOUNT WORKERS	2. PALKAN- SAAJAT LÖNTAGARE EMPLOYEES	21. YLEMMÄN KAND- ASTEEN KOULU- TUksen SAA- NEET TOIMI- HENKILÖT TJÄNSTÄN MED UTBILDNING PÅ HÖGRE KANDIDATNIVA NON-MANUAL EMPLOYEES, GRADUATE
8. PROSENTTEINA KÄYTETTÄVISSÄ OLEVISTA TULOISTA PROCENT AV DISPONIBEL INKOMST PERCENTAGE OF AVAILABLE INCOME						
9. KÄYTETTÄVISSÄ OLEVAT TULOT (7-8) DISPONIBEL INKOMST (7-8)	100,0	100,0	100,0	100,0	100,0	100,0
5. TUOTANNONTEKIJÄTULOT - FAKTORINKOMST	105,3	114,3	103,5	130,5	122,2	143,5
6. SAADUT TULONSIIRROT ERHÄLLNA TRANSFERERINGAR	25,8	18,7	21,8	14,0	12,3	9,1
61. SOSIAALITURVAETUDET SOCIALSKYDDSFÖRMÄNER	18,2	14,9	18,2	10,1	8,7	5,8
611. KANSANELÄKKEET - FOLKPENSIONER	6,6	6,4	9,5	1,9	1,5	0,3
612. KORVAUKSET SAIRAUSSÄVÄKÄÄTÄMÄSTÄ ERSÄTTNINGAR AV SJUKFÖRSÄKRING	2,5	2,0	1,8	2,3	2,7	2,8
613. LAPSILISÄ - BARNBIDRAG	1,6	1,8	1,6	2,1	1,8	1,6
614. TYÖ- JA YRITTÄJÄELÄKKEET ARBETS- OCH FÖRETAGARPENSIONER	6,6	3,9	4,5	3,0	1,9	0,7
615. KORVAUS TAPATURMAVÄKÄÄTÄMÄSTÄ ERSÄTTNING AV OLYCKSFALLSFÖRSÄKRING	0,3	0,3	0,3	0,2	0,2	-
616. KORVAUS TYÖTTÖMYSSÄVÄKÄÄTÄMÄSTÄ ERSÄTTNING AV ARBETSÖSHETS- FÖRSÄKRING	0,5	0,3	0,2	0,3	0,4	-
617. MUUT - ÖVRIGA	0,2	0,2	0,4	-	0,1	-
62. RAHASTOIMATTOMAT SOSIAALITURVA- ETUDET - ICKE FONDERADE SOCIAL- SKYDDSFÖRMÄNER	4,0	0,9	0,6	1,5	1,0	1,4
621. TYÖ- JA VIRKAEELÄKKEET ARBETS- OCH TJÄNSTEPENSIONER	4,0	0,9	0,5	1,5	1,0	1,4
622. KORVAUS VALTION TAPATURMAVÄKÄÄTÄMÄSTÄ ERSÄTTNING AV STATENS OLYCKSFALLSFÖRSÄKRING	-	-	-	-	-	-
623. YRITYKSILTÄ SUORAAN SAADUT ELÄKKEET PENSIONER ERHÄLLNA DIREKT FRÅN FÖRETAG	0,5	0,1	0,2	-	0,1	0,2
63. SOSIAALIAVUSTUKSET - SOCIALBIDRAG	2,4	2,2	2,7	1,5	1,7	0,7
631. PERHEAVUSTUKSET, ASUMIS- JA TOI- MEENTULOTUKI - FAMILJE- OCH BO- STADSBIIDRAG SAMT UTKOMSTUNDERSTÖD	0,8	0,3	0,2	0,5	0,8	0,3
632. OPINTO- JA TUTKIMUSAVUSTUKSET STUDIE- OCH FORSKNINGSBIDRAG	0,3	0,3	0,3	0,3	0,2	0,3
633. MUUT - ÖVRIGA	1,4	1,6	2,2	0,7	0,6	0,1
64. MUUT TULONSIIRROT ÖVRIGA TRANSFERERINGAR	1,1	0,6	0,4	0,8	1,0	1,1
641. TULONSIIRROT MUILTA KOTITALOUKSILTA TRANSFERERINGAR AV ANDRA HUSHÄLL	1,0	0,5	0,3	0,8	0,9	0,9
642. MUUT - ÖVRIGA	0,1	0,1	0,1	-	0,1	0,2
7. TULOT JA SAADUT TULONSIIRROT YHTEEN- SÄ (5+6) - INKOMSTER OCH ERHÄLLNA TRANSFERERINGAR SAMMANLAGT (5+6)	131,1	133,0	125,3	144,5	134,5	152,6
8. MAKSETUT TULONSIIRROT BETALDA TRANSFERERINGAR	31,0	32,9	25,2	44,4	34,3	52,6
81. VÄLITTMÄT VEROT - DIREKTA SKATTER	27,9	27,4	21,2	36,7	31,1	48,8
811. TULOVERDT - INKOMSTSKATTER	27,7	27,1	20,9	36,4	31,0	48,6
812. MUUT - ÖVRIGA	0,1	0,3	0,3	0,3	-	0,1
82. SOSIAALITURVAMAKSUT SOCIALSKYDDSAVGIFTER	3,0	5,4	3,9	7,6	3,1	3,7
821. KANSANELÄKEMAKSU FOLKPENSIONSAVGIFT	1,4	1,4	1,1	2,0	1,7	2,1
822. SAIRAUSSÄVÄKÄÄTÄMÄMAKSU SJUKFÖRSÄKRINGSavgift	0,9	0,9	0,7	1,2	1,0	1,2
823. TYÖ- JA YRITTÄJÄELÄKEMAKSUT ARBETS- OCH FÖRETAGARPENSIONER	0,4	2,8	1,9	4,2	-	0,1
824. MUUT - ÖVRIGA	-	-	-	-	-	-

22.	23.	24.	25.	26.	3.	31.	32.	33.
AMMATILISEN KOULUTUKSEN SAANEET JA VASTAAVAT TOIMIHENKILÖT YRKESUTBILDADA TJÄNSTEMÄN OCH NOTSVARANDE NON-MANUAL EMPLOYEES, VOCATIONAL EDUCATION	MUUT TOIMIHENKILÖT OVRIGA TJÄNSTEMÄN ADMINIST-RATIVE AND CLERICAL EMPLOYEES	MAA- JA METSÄTALOUS- TYÖNTEKIJÄT JORD- OCH SKOGSBRUKS- ARBETARE FARM AND FOREST WORKERS	TEOLLISUUDEN JA RAKENNUS- TOIMINNAN TYÖNTEKIJÄT ARBETARE INOM INDUSTRI OCH BYGGNADS- VERKSAMHET WORKERS IN MANUFACTURING AND CONSTRUCTION	PALVELU-ALOJEN TYÖNTEKIJÄT ARBETARE INOM SERVICE- BRANCHER EMPLOYEES IN SERVICE TRADE	AMMATISSA TOIMIMAT- TOMAT ICKE YRKES- VERKSAMMA ECONOMICALLY INACTIVE	ANSIOELÄK- KEENSAAJAT FÖRVÄRVS- TAGARE EMPLOYMENT RECIPIENTS	KANSANELÄK- KEEN TAI SOS. AVUSTUSTEN VARASSA ELÄVÄT PERSONER SOM LEVER PÅ FOLK- PENSION ELLER SOCIALBIDRAG RECIPIENTS OF NATIONAL PENSION OR OTHER SOCIAL BENEFITS	MUUT AMMATISSA TOIMIMAT- TOMAT ÖVRIGA ICKE YRKES- VERKSAMMA OTHER ECONOMICALLY INACTIVE
100,0	100,0	100,0	100,0	100,0	100,0	100,0	100,0	100,0
128,0	116,7	100,4	116,7	114,1	24,7	22,2	17,9	85,3
9,9	14,9	18,6	13,6	14,3	90,1	99,2	84,7	34,4
6,5 0,8	9,8 1,7	14,7 5,7	10,6 2,2	9,8 2,0	62,3 28,9	61,9 16,7	72,1 54,6	12,6 2,9
2,3 1,8	2,4 1,3	3,2 2,0	3,1 1,9	2,7 1,8	2,2 0,4	1,5 0,2	3,2 0,6	3,5 1,2
1,2	3,6	2,3	2,0	2,4	29,2	42,2	11,5	3,7
0,1	0,1	0,3	0,3	0,3	0,9	1,0	1,0	0,5
0,2 0,1	0,4 0,2	1,2 -	0,7 0,3	0,4 -	0,9 0,3	0,3 0,3	2,0 0,2	0,6 0,3
1,1	1,8	0,2	0,5	1,1	19,6	32,6	0,8	0,1
1,1	1,8	0,2	0,5	1,0	19,5	32,4	0,7	-
-	-	-	-	-	0,2	0,2	0,1	0,1
0,2	0,3	-	0,1	0,1	2,2	3,5	0,2	1,1
1,1	1,9	2,8	1,9	2,5	6,1	3,9	8,8	11,4
0,6	0,9	0,8	0,9	1,2	1,0	0,3	1,9	2,4
0,2 0,3	0,3 0,7	0,4 1,6	0,2 0,8	0,2 1,1	0,5 4,6	0,1 3,6	0,1 6,8	6,4 2,6
1,1	1,4	0,9	0,6	1,0	2,2	0,8	3,2	10,1
1,0 0,1	1,4 0,1	0,8 -	0,6 -	0,9 0,1	1,9 0,3	0,7 0,1	2,7 0,5	9,5 0,7
137,9	131,7	119,1	130,3	128,4	114,8	121,4	102,6	119,7
37,8	31,4	18,6	30,0	28,1	15,1	21,7	3,0	19,5
34,4 34,2 0,1	28,4 28,3 -	16,4 16,3 -	26,9 26,8 -	25,2 25,2 -	14,3 14,0 0,2	20,7 20,4 0,1	2,7 2,6 -	17,4 14,8 3,0
3,3	3,0	2,2	3,0	2,8	0,8	1,0	0,2	2,0
1,8	1,7	1,1	1,7	1,6	0,1	0,1	-	0,8
1,0	1,0	0,6	0,9	0,9	0,5	0,7	-	0,5
0,1 -	- -	0,2 -	- 0,2	- -	- -	- -	- -	0,5 -

26. TARKOITUKSEN NUKAAN LUOKITELTUIJEN TULONSIIRTOJEN OSUUS KOTITALOUKSIEN KÄYTETTÄVISSÄ OLEVISTA TULOISTA SOSIOEKONOMISEN ASEMAN NUKAAN
 TRANSFERERINGARNAS ANDEL AV HUSHÄLLENS DISPONIBLA INKOMST ENLIGT SOCIOEKONOMISK STÄLLNING KLASSIFICERADE ENLIGT ÄNDAMÅL
 PROPORTION OF BY PURPOSE CLASSIFIED CURRENT TRANSFERS OF AVAILABLE INCOME OF HOUSEHOLDS BY SOCIO-ECONOMIC GROUP

TULONSIIRRON TARKOITUS TRANSFERINGSÄNDAMÅL PURPOSE OF CURRENT TRANSFER	KAIKKI KOTI- TALOUDET SÄMMLIGA HUSHÄLL ALL HOUSEHOLDS	1. YRITTÄJÄT FÖRETAGARE AND OWN- ACCOUNT WORKERS	11. MAATALOUS- YRITTÄJÄT JORDBRUKS- FÖRETAGARE EMPLOYERS AND OWN- ACCOUNT WORKERS IN AGRICULTURE	12. MUUT YRITTÄJÄT ÖVRIGA FÖRETAGARE OTHER EMPLOYERS AND OWN- ACCOUNT WORKERS	2. PALKAN- SAAJAT LÖNTAGARE EMPLOYEES	21. YLEMMÄN KAND- ASTEEN KOU- LUTUKSEN SAA- NETT TOIMI- HENKILÖT TJÄNSTEMÄN MED UTBILDNING PÅ HÖGRE KANDIDATNIVA NON-MANUAL EMPLOYEES, GRADUATE
A) KESKIARVO - MEDELTAL - MEAN, 1000 MK						
9. KÄYTETTÄVISSÄ OLEVAT TULOT (7-8) DISPONIBEL INKOMST (7-8)	71,6	86,1	86,8	85,0	84,5	124,0
5. TUOTANNONTEKIJÄTULOT - FAKTORINKOMST	75,4	98,4	89,9	111,0	103,2	178,0
6. SAADUT TULONSIIRROT ERHÄLLNA TRANSFERERINGAR	18,5	16,1	18,9	11,9	10,4	11,2
A. VANHUUSLÄKKEET JA -TUET ÄLDERSPENSIONER OCH -UNDERSTÖD	7,6	5,9	7,7	3,3	1,5	2,0
B. TYÖKYVYTTÖMYSELÄKKEET INVALIDPENSIONER	3,0	3,1	4,1	1,5	1,4	0,3
C. PERHE-ELÄKKEET JA HAUTAUSAVUSTUKSET FAMILJEPENSIONER OCH BEGRAVNINGS- BIDRAG	1,2	0,6	0,6	0,5	0,7	0,7
D. TYÖTTÖMYSELÄKKEET JA -AVUSTUKSET ARBETSLÖSHETSPENSIONER OCH -BIDRAG	1,0	0,6	0,6	0,5	0,7	0,1
E. TYÖLLISTÄMISAVUSTUKSET SYSSLESÄTTNINGSBIDRAG	0,1	-	-	-	0,1	-
F. KORVAUKSET SAIRASKULUISTA ERSÄTTNINGAR FÖR SJUKDOMSKOSTNADER	1,3	1,4	1,4	1,3	1,4	1,4
G. MUUT TYÖN TAI TULOJEN MENETYKSEN VUOKSI SAADUT TULONSIIRROT ÖVRIGA TRANSFERERINGAR ERHÄLLNA PÅ BASEN AV FÖRLUST AV ARBETE ELLER INKOMST	0,1	0,2	0,3	0,1	-	-
H. PERHEAVUSTUKSET FAMILJEBIDRAG	2,2	2,5	2,1	3,1	3,1	4,8
I. TOIMEENTULOTUKI UTKOMSTUNDERSTÖD	0,1	-	-	-	0,1	-
J. ASUMISTUKI BOSTADSBIDRAG	0,5	0,2	0,1	0,3	0,4	0,1
K. OPINTO- JA TUTKIMUSAVUSTUKSET STUDIÉ- OCH FÖRSKNINGSBIDRAG	0,2	0,2	0,2	0,3	0,2	0,6
L. RINTAMASOTILAS- JA MUUT VASTAAVAT ELÄKKEET - FRONTMÄNNA- OCH ANDRA MÖTSVARANDE PENSIONER	0,4	0,8	1,1	0,2	0,1	-
M. MUUT SAADUT TULONSIIRROT ÖVRIGA ERHÄLLNA TRANSFERERINGAR	0,5	0,4	0,3	0,5	0,5	0,9
7. TULOT JA SAADUT TULONSIIRROT YHTEEN- SÄ (5+6) - INKOMSTER OCH ERHÄLLNA TRANSFERERINGAR SAMMANLAGT (5+6)	93,9	114,5	108,8	122,9	113,6	189,2
8. MAKSETUT TULONSIIRROT BETALDA TRANSFERERINGAR	22,3	28,4	22,0	37,9	29,1	65,4
B) PROSENTTEINA KÄYTETTÄVISSÄ OLEVISTA TULOISTA PROCENT AV DISPONIBEL INKOMST PERCENTAGE OF AVAILABLE INCOME						
9. KÄYTETTÄVISSÄ OLEVAT TULOT (7-8) DISPONIBEL INKOMST (7-8)	100,0	100,0	100,0	100,0	100,0	100,0
5. TUOTANNONTEKIJÄTULOT - FAKTORINKOMST	105,3	114,3	103,5	130,5	122,2	143,5
6. SAADUT TULONSIIRROT ERHÄLLNA TRANSFERERINGAR	25,8	18,7	21,8	14,0	12,3	9,1
A. VANHUUSLÄKKEET JA -TUET ÄLDERSPENSIONER OCH -UNDERSTÖD	10,7	6,9	8,9	3,8	1,8	1,6
B. TYÖKYVYTTÖMYSELÄKKEET INVALIDPENSIONER	4,1	3,6	4,7	1,8	1,6	0,2
C. PERHE-ELÄKKEET JA HAUTAUSAVUSTUKSET FAMILJEPENSIONER OCH BEGRAVNINGS- BIDRAG	1,6	0,7	0,7	0,6	0,8	0,5
D. TYÖTTÖMYSELÄKKEET JA -AVUSTUKSET ARBETSLÖSHETSPENSIONER OCH -BIDRAG	1,4	0,7	0,7	0,6	0,9	0,1
E. TYÖLLISTÄMISAVUSTUKSET SYSSLESÄTTNINGSBIDRAG	0,1	-	0,1	-	0,1	-
F. KORVAUKSET SAIRASKULUISTA ERSÄTTNINGAR FÖR SJUKDOMSKOSTNADER	1,7	1,6	1,6	1,5	1,7	1,1
G. MUUT TYÖN TAI TULOJEN MENETYKSEN VUOKSI SAADUT TULONSIIRROT ÖVRIGA TRANSFERERINGAR ERHÄLLNA PÅ BASEN AV FÖRLUST AV ARBETE ELLER INKOMST	0,2	0,2	0,3	0,1	-	-
H. PERHEAVUSTUKSET FAMILJEBIDRAG	3,1	2,9	2,4	3,6	3,6	3,9
I. TOIMEENTULOTUKI UTKOMSTUNDERSTÖD	0,1	-	-	0,1	0,1	-
J. ASUMISTUKI BOSTADSBIDRAG	0,8	0,2	0,1	0,3	0,5	0,1
K. OPINTO- JA TUTKIMUSAVUSTUKSET STUDIÉ- OCH FÖRSKNINGSBIDRAG	0,3	0,3	0,2	0,3	0,3	0,5
L. RINTAMASOTILAS- JA MUUT VASTAAVAT ELÄKKEET - FRONTMÄNNA- OCH ANDRA MÖTSVARANDE PENSIONER	0,5	0,9	1,3	0,3	0,1	-
M. MUUT SAADUT TULONSIIRROT ÖVRIGA ERHÄLLNA TRANSFERERINGAR	0,7	0,5	0,4	0,6	0,6	0,7
7. TULOT JA SAADUT TULONSIIRROT YHTEEN- SÄ (5+6) - INKOMSTER OCH ERHÄLLNA TRANSFERERINGAR SAMMANLAGT (5+6)	131,1	133,0	125,3	144,5	134,5	152,6
8. MAKSETUT TULONSIIRROT BETALDA TRANSFERERINGAR	31,0	32,9	25,2	44,4	34,3	52,6

22.	23.	24.	25.	26.	3.	31.	32.	33.
AMMATILISEN KOULUTUKSEN SAANEET JA VASTAAVAT TOIMIHENKILÖT YRKESUTBILDADA TJÄNSTENÄN OCH MOTSVARANDE NON-MANUAL EMPLOYEES, VOCATIONAL EDUCATION	MUUT TOIMI-MENKILÖT ÖVRIGA TJÄNSTENÄN OTHER ADMINISTRATIVE AND CLERICAL EMPLOYEES	MAA- JA METSÄTALOUS- TYÖNTEKIJÄT JORD- OCH SKOGSBRUKS- ARBETARE FARM AND FOREST WORKERS	TEOLLISUUDEN JA RAKENNUS- TOIMINNAN TYÖNTEKIJÄT ARBETARE INOM INDUSTRI OCH BYGGNADS- VERKSAMHET WORKERS IN MANUFACTURING AND CONSTRUCTION	PALVELU-ALOJEN TYÖNTEKIJÄT ARBETARE INOM SERVICE-BRANCHER EMPLOYEES IN SERVICE TRADE	AMMATISSA TOIMIMAT- TOMAT ICKE YRKES- VERKSAMMA ECONOMICALLY INACTIVE	ANSIDELÄK- KEENSAAJAT FÖRVÄRVS- PENSJDNS- TAGARE EMPLOYMENT PENSION RECIPIENTS	KANSANELÄK- KEEN TAI SOS. AVUSTUSTEN VARASSA ELÄVÄT PERSONER SOM LEVER PÅ FOLK- PENSION ELLER SOCIALBIDRAG RECIPIENTS OF NATIONAL PENSION OR OTHER SOCIAL BENEFITS	MUUT AMMATISSA TOIMIMAT- TOMAT ÖVRIGA ICKE YRKES- VERKSAMMA OTHER ECONOMICALLY INACTIVE
92,0	71,9	68,0	80,4	75,4	40,0	51,1	31,3	26,1
117,8	84,0	68,4	93,8	86,0	9,9	11,3	5,6	22,2
9,1	10,7	12,7	11,0	10,8	36,0	50,7	26,5	9,0
1,3	1,5	2,9	1,5	1,6	20,9	30,9	14,5	1,2
0,8	2,3	1,6	1,6	1,7	6,2	9,2	4,3	0,6
0,7	1,0	0,6	0,6	0,7	2,3	3,9	1,2	0,1
0,4	0,8	1,8	1,0	0,8	1,6	1,5	2,1	0,3
0,1	-	0,3	0,1	0,2	0,1	-	0,2	0,1
1,1	1,4	1,0	1,8	1,4	0,9	0,9	0,8	0,8
-	-	0,4	-	-	0,3	0,5	0,1	0,1
3,3	2,1	2,9	3,1	2,7	0,5	0,2	0,7	1,2
-	0,1	-	0,1	0,1	0,1	-	0,2	-
0,3	0,5	0,5	0,5	0,5	0,9	0,3	1,6	0,9
0,3	0,3	0,3	0,2	0,2	0,2	-	-	1,9
-	0,1	0,1	0,1	0,2	0,8	1,2	0,5	0,3
0,7	0,6	0,3	0,3	0,5	0,4	0,2	0,4	1,5
126,9	94,7	81,0	104,8	96,8	45,9	62,0	32,1	31,2
34,8	22,7	12,7	24,2	21,3	6,1	11,2	1,0	5,1
100,0	100,0	100,0	100,0	100,0	100,0	100,0	100,0	100,0
128,0	116,7	100,4	116,7	114,1	24,7	22,2	17,9	85,3
9,9	14,9	18,6	13,6	14,3	90,1	99,2	84,7	34,4
1,4	2,1	4,2	1,8	2,1	52,2	60,5	46,5	4,5
0,9	3,2	2,4	1,9	2,3	15,5	18,0	13,6	2,4
0,8	1,4	0,9	0,7	1,0	5,9	7,6	3,9	0,6
0,4	1,1	2,6	1,3	1,1	4,1	3,0	6,5	1,1
0,1	0,1	0,5	0,2	0,3	0,2	-	0,5	0,4
1,2	1,9	1,4	2,2	1,9	2,2	1,8	2,7	3,1
-	-	0,5	0,1	0,1	0,7	0,9	0,3	0,2
3,6	2,9	4,2	3,8	3,6	1,2	0,3	2,3	4,5
-	0,1	0,1	0,1	0,1	0,2	0,1	0,5	0,2
0,4	0,6	0,7	0,6	0,7	2,3	0,6	5,0	3,5
0,3	0,4	0,4	0,2	0,2	0,5	0,1	0,1	7,5
-	0,2	0,1	0,1	0,2	2,0	2,3	1,7	1,2
0,7	0,8	0,4	0,4	0,7	1,1	0,5	1,2	5,9
137,9	131,7	119,1	130,3	128,4	114,8	121,4	102,6	119,7
37,8	31,4	18,4	30,0	28,1	15,1	21,7	3,0	19,5

27. TULONSIIRTOJEN OSUUS KOTITALOUKSIEN KÄYTETTÄVISSÄ OLEVISTA TULOISTA SOSIOEKONOMISEN PÄÄRYHMÄN JA SUURALUEEN NUKAAN
 TRANSFERERINGARNAS ANDEL AV HUSHÄLLENS DISPONIBLA INKOMST ENLIGT SOCIOEKONOMISK HUVUDGRUPP OCH STOROMRÅDE
 PROPORTION OF CURRENT TRANSFERS OF AVAILABLE INCOME OF HOUSEHOLDS BY SOCIO-ECONOMIC MAIN GROUP AND REGION

TULONSIIRRON LAJI TRANSFERERINGSTYP TYPE OF CURRENT TRANSFER	KAIKKI KOTITALOUDET - SAMTLIGA HUSHÄLL ALL HOUSEHOLDS					YRITTÄJÄT - FÖRETAGARE EMPLOYERS - AND OWN-ACCOUNT WORKERS		
	YHTEENSÄ SAMMANLAGT TOTAL	HELSINKI HELSING- FORS	MUU ETELÄ- SUOMI ÖVRIGA SÖDRA FINLAND OTHER SOUTHERN FINLAND	VÄLI- SUOMI HELLERSTA CENTRAL FINLAND	POHJOIS- SUOMI NORRA FINLAND NORTHERN FINLAND	YHTEENSÄ SAMMANLAGT TOTAL	HELSINKI HELSING- FORS	MUU ETELÄ- SUOMI ÖVRIGA SÖDRA FINLAND OTHER SOUTHERN FINLAND
A. KESKIARVO - MEDEL TAL - MEAN, 1000 MK								
9. KÄYTETTÄVISSÄ OLEVAT TULOT (7-8) DISPONIBEL INKOMST (7-8)	71,6	74,7	73,2	67,7	70,7	86,1	89,8	87,2
5. TUOTANNONTEKIJÄTULOT - FAKTORINKOMST	75,4	83,8	78,3	68,1	71,3	98,4	125,5	104,0
6. SAADUT TULONSIIRROT ERHÄLLNA TRANSFERERINGAR	18,5	20,2	18,0	18,5	19,0	16,1	11,9	15,3
61. SOSIAALITURVAETUUEDET SOCIALSKYDDSFÖRMÄNER	13,1	12,4	13,0	13,2	13,6	12,9	10,6	11,5
611. KANSANELÄKKEET - FOLK-PENSIONER	4,8	3,0	4,5	5,8	5,4	5,5	1,6	5,1
612. KORVAUKSET SAIRAUSSVAKUUTUKSESTA ERSÄTTNINGAR AV SJUKFÖRSÄKRING	1,8	1,7	1,8	1,7	2,0	1,7	2,1	1,4
613. LAPSI LISÄ - BARNBIDRAG	1,1	0,7	1,1	1,2	1,4	1,6	0,9	1,3
614. TYÖ- JA YRITTÄJÄELÄKKEET ARBETS- OCH FÖRETAGARPENSIONER	4,7	6,7	5,0	3,9	3,8	3,4	5,4	3,3
615. KORVAUS TAPATURMAVAKUUTUKSESTA ERSÄTTNING AV OLYCKSFALLSFÖRSÄKRING	0,2	0,2	0,3	0,1	0,2	0,2	0,1	0,3
616. KORVAUS TYÖTÖMYYSVAKUUTUKSESTA ERSÄTTNING AV ARBETSÖSMEHS- FÖRSÄKRING	0,3	0,1	0,3	0,4	0,6	0,2	0,5	0,2
617. MUUT - ÖVRIGA	0,1	0,1	0,1	0,1	0,2	0,2	-	-
62. RAHASTOIMATTONAT SOSIAALITURVA- ETUUEDET - ICKE FONDERADE SOCIAL- SKYDDSFÖRMÄNER	2,9	5,8	2,6	2,5	2,3	0,8	0,3	1,5
621. TYÖ- JA VIRKAELEKKEET ARBETS- OCH TJÄNSTPENSIONER	2,9	5,7	2,6	2,4	2,2	0,8	0,3	1,5
622. KORVAUS VALTION TAPATURMAVAKUUTUK- SESTA - ERSÄTTNING AV STATENS OLYCKSFALLSFÖRSÄKRING	-	-	-	0,1	0,1	-	-	-
623. YRITYKSILTÄ SUORAAN SAADUT ELÄKKEET PENSIONER ERHÄLLNA DIREKT FRÅN FÖRETAG	0,3	0,7	0,4	0,1	0,1	0,1	-	0,1
63. SOSIAALIVAVUSTUKSET - SOCIALBIDRAG	1,8	1,0	1,6	2,0	2,5	1,9	0,4	1,7
631. PERHEAVUSTUKSET, ASUMIS- JA TOI- MEENTULOTUKI - FAMILJE- OCH BO- STADSBIORAG SAMT UTKOMSTUNDERSTÖD	0,5	0,4	0,5	0,5	0,7	0,3	0,2	0,2
632. OPINTO- JA TUTKIMUSAVUSTUKSET STUDIIE- OCH FÖRSKNINGSBIORAG	0,2	0,1	0,2	0,2	0,3	0,2	-	0,2
633. MUUT - ÖVRIGA	1,0	0,5	0,9	1,3	1,4	1,4	0,1	1,3
64. MUUT TULONSIIRROT ÖVRIGA TRANSFERERINGAR	0,8	1,0	0,8	0,8	0,7	0,5	0,7	0,5
641. TULONSIIRROT MUILTA KOTITALOUKSILTA TRANSFERERINGAR AV ANDRA HUSHÄLL	0,7	0,9	0,7	0,7	0,6	0,4	0,7	0,5
642. MUUT - ÖVRIGA	0,1	0,2	0,1	0,1	0,1	-	-	-
7. TULOT JA SAADUT TULONSIIRROT YHTEEN- SÄ (5+6) - INKOMSTER OCH ERHÄLLNA TRANSFERERINGAR SAMMANLAGT (5+6)	93,9	104,0	96,3	86,5	90,4	114,5	137,4	119,3
8. MAKSETUT TULONSIIRROT BETALDA TRANSFERERINGAR	22,3	29,4	23,1	18,8	19,6	28,4	47,8	32,1
81. VÄLITÖMÄT VEROT - DIREKTA SKATTER	20,0	26,9	20,8	16,8	17,6	23,7	40,7	26,9
811. TUOVEROT - INKOMSTSKATTER	19,9	26,8	20,6	16,6	17,5	23,4	39,9	26,6
812. MUUT - ÖVRIGA	0,1	0,1	0,2	0,1	0,1	0,3	0,8	0,3
82. SOSIAALITURVAMAKSUT SOCIALSKYDDSAVGIFTER	2,2	2,4	2,3	2,1	2,0	4,7	7,1	5,2
821. KANSANELÄKEMAKSU FOLK-PENSIONSAVGIFT	1,1	1,3	1,1	1,0	1,0	1,3	1,9	1,5
822. SAIRAUSSVAKUUTUSMAKSU SJUKFÖRSÄKRINGS AVGIFT	0,7	0,9	0,7	0,6	0,6	0,9	1,4	1,0
823. TYÖ- JA YRITTÄJÄLEKEMAKSUT ARBETS- OCH FÖRETAGARPENSIONS- PREMIER	0,4	0,2	0,3	0,4	0,4	2,5	3,8	2,7
824. MUUT - ÖVRIGA	0,1	0,1	0,1	0,1	0,1	-	-	-

PALKANSAAJAT - LÖNTAGARE EMPLOYEES					AMMATISSA TOIMIMATTOMAT - ICKE YRKESVERKSAMMA ECONOMICALLY INACTIVE						
VÄLI- SUOMI HELLERSTA FINLAND CENTRAL FINLAND	POHJOIS- SUOMI NORRA FINLAND NORTHERN FINLAND	YHTEENSÄ SAMMANLAGT TOTAL	HELSINKI HELSING- FORS	MUU ETELÄ- SUOMI ÖVRIGA SÖDRA FINLAND OTHER SOUTHERN FINLAND	VÄLI- SUOMI HELLERST FINLAND CENTRAL FINLAND	POHJOIS- SUOMI NORRA FINLAND NORTHERN FINLAND	YHTEENSÄ SAMMANLAGT TOTAL	HELSINKI HELSING- FORS	MUU ETELÄ- SUOMI ÖVRIGA SÖDRA FINLAND OTHER SOUTHERN FINLAND	VÄLI- SUOMI HELLERSTA FINLAND CENTRAL FINLAND	POHJOIS- SUOMI NORRA FINLAND NORTHERN FINLAND
84,1	87,3	84,5	83,6	86,5	81,7	81,9	40,0	48,3	39,9	37,2	40,4
92,5	91,3	103,2	108,5	106,0	96,8	96,9	9,9	11,0	9,6	9,8	10,3
15,9	19,7	10,4	9,5	10,1	11,2	11,1	36,0	50,5	36,1	31,4	34,9
13,2	16,4	7,3	6,2	7,2	8,0	7,8	24,9	29,5	26,1	21,6	24,0
6,3	5,9	1,3	0,7	1,2	1,7	1,5	11,6	9,4	11,3	12,2	12,9
1,8	2,2	2,2	1,9	2,3	2,4	2,4	0,9	1,1	0,9	0,7	1,0
1,6	2,3	1,5	0,9	1,5	1,7	1,8	0,2	-	0,1	0,2	0,3
3,0	4,1	1,6	2,3	1,5	1,5	1,0	11,7	18,9	12,9	8,0	9,3
0,2	0,2	0,2	0,2	0,1	0,1	0,2	0,4	0,2	0,6	0,1	0,3
0,2	0,4	0,3	-	0,3	0,4	0,7	0,4	-	0,4	0,4	0,4
-	1,2	0,1	0,1	0,1	0,1	0,1	0,1	0,2	0,1	0,1	-
0,4	0,2	0,9	1,1	0,8	0,8	0,7	7,9	19,3	6,8	6,1	6,5
0,3	0,2	0,8	1,1	0,8	0,8	0,7	7,8	19,3	6,8	6,0	6,4
-	-	-	-	-	-	-	0,1	-	-	0,1	0,1
0,2	-	0,1	0,4	0,1	0,1	-	0,9	1,8	1,2	0,2	0,4
1,9	2,8	1,4	1,0	1,3	1,6	1,9	2,4	1,2	2,3	2,6	3,5
0,2	0,7	0,7	0,5	0,6	0,7	0,8	0,4	0,2	0,4	0,3	0,6
0,3	0,2	0,2	0,2	0,2	0,2	0,3	0,2	-	0,1	0,3	0,3
1,4	1,8	0,5	0,3	0,4	0,7	0,8	1,9	1,0	1,8	2,0	2,6
0,5	0,3	0,8	1,2	0,8	0,7	0,7	0,9	0,5	0,8	1,1	0,9
0,4	0,2	0,8	1,1	0,8	0,6	0,6	0,8	0,2	0,8	0,9	0,8
-	0,1	0,1	0,2	0,1	-	0,1	0,1	0,3	-	0,1	0,2
108,4	111,0	113,6	118,0	116,2	108,0	107,9	45,9	61,5	45,7	41,2	45,2
24,4	23,8	29,1	34,5	29,6	26,1	26,2	6,1	13,0	6,1	4,3	4,5
20,1	19,8	26,4	31,6	26,8	23,6	23,7	5,7	12,5	5,7	4,1	4,2
19,8	19,7	26,3	31,5	26,7	23,5	23,7	5,6	12,3	5,5	4,0	4,2
0,4	0,1	0,1	-	0,1	0,1	0,1	0,1	0,2	0,2	-	-
4,3	3,9	2,7	2,9	2,8	2,5	2,5	0,3	0,6	0,4	0,3	0,3
1,2	1,2	1,5	1,7	1,6	1,4	1,4	0,1	0,1	0,1	0,1	0,1
0,8	0,7	0,9	1,0	0,9	0,8	0,8	0,2	0,4	0,2	0,2	0,2
2,4	2,0	0,1	0,1	0,1	0,1	0,1	-	0,1	-	-	-
-	-	0,1	0,1	0,2	0,1	0,1	-	-	-	-	-

28. KOTITALOUKSIEN TULOJEN PROSENTTIJAKAUTUMA JA SUHTEELLISET TULOTASOEROT SOSIOEKONOMISEN ASEMAN MUKAAN
 PROSENTUELL FÖRDELNING AV HUSHÄLLENS INKOMSTER OCH RELATIVA SKILLNADER I INKOMSTNIVÅ ENLIGT SOCIOEKONOMISK STÄLLNING
 PERCENTAGE DISTRIBUTION OF INCOME OF HOUSEHOLDS AND RELATIVE DIFFERENCES IN INCOME LEVEL BY SOCIO-ECONOMIC GROUP

	PROSENTTIJAKAUTUMA PROCENTUELL FÖRDELNING PERCENTAGE DISTRIBUTION			SUHTEELLISET TULOTASOEROT PROSENTTEINA KESKIVARVOSTA RELATIVA SKILLNADER I INKOMST- NIVÅN I PROCENT AV MEDELTALET RELATIVE DIFFERENCES IN INCOME LEVEL PER CENT OF MEAN VALUE									
	LUKUMÄÄRÄ - ANTAL - NUMBER	TULOT -	INKOMSTER -	INCOME	KOTITA- LOUKSIA HUSHÄLL- HOLDS	HENKI- LÖITÄ PERSONER	AMMATISSA TOIMIVIA YRKES- VERKSAMMA ECONOMIC- ALLY ACTIVE	ANSIO- TULOT FÖRVÄRVS- INKOMST PRIMARY INCOME	TUOTAN- NÖNTEKI- JÄTULOT FAKTOR- INKOMST FACTOR INCOME	KÄYTETTÄ- VISSÄ OLEVAT TULOT DISPONIBEL INKOMST AVAILABLE INCOME	ANSIO- TULOT FÖRVÄRVS- INKOMST PRIMARY INCOME	TUOTAN- NÖNTEKI- JÄTULOT FAKTOR- INKOMST FACTOR INCOME	KÄYTETTÄ- VISSÄ OLEVAT TULOT DISPONIBEL INKOMST AVAILABLE INCOME
KAIKKI KOTITALOUDET - SAMTLIGA HUSHÄLL	100,0	100,0	100,0	100,0	100,0	100,0	100,0	100,0	100,0	100,0	100,0	100,0	100,0
1. YRITTÄJÄT - FÖRETAGARE	10,6	14,2	17,3	13,8	13,9	12,8	129,5	130,6	120,2				
11. MAATALOUSYRITTÄJÄT JORDBRUKSFÖRETAGARE	6,3	8,6	10,9	7,5	7,6	7,7	117,9	119,2	121,2				
12. MUUT YRITTÄJÄT - ÖVRIGA FÖRETAGARE	4,3	5,6	6,4	6,3	6,3	5,1	146,6	147,2	118,7				
2. PALKANSAAJAT - LÖNTAGARE	60,1	67,7	81,0	83,7	82,3	70,9	139,2	136,9	117,9				
21. YLEMMAN KAND. ASTEEN KOULUTUKSEN SAANEET TOIMIHENKILOT - TJÄNSTEMÄN MED UTBILDNING PÅ HÖGRE KANDIDATNIVÅ	3,8	4,7	5,1	9,0	8,9	6,6	239,1	236,1	173,2				
22. AMMATILLISEN KOULUTUKSEN SAANEET JA VASTAAVAT TOIMIHENKILOT - YRKES- UTBILDADE TJÄNSTEMÄN OCH MOTSVARANDE	18,2	20,9	24,6	28,9	28,5	23,4	158,5	156,2	128,5				
23. MUUT TOIMIHENKILOT ÖVRIGA TJÄNSTEMÄN	7,6	7,2	9,5	8,5	8,4	7,6	112,7	111,4	100,4				
24. MAA- JA METSÄTALOUSTYÖNTEKIJÄT JORD- OCH SKOGSBRUKSARBETARE	1,3	1,5	1,7	1,2	1,2	1,3	91,8	90,7	95,0				
25. TEULLISUUDEN JA RAKENNUSTOIMINNAN TYÖNTEKIJÄT - ARBETARE INOM INDUSTRI OCH BYGGNAUSVERKSAMHET	18,6	22,0	26,0	23,6	23,1	20,8	127,1	124,5	112,3				
26. PALVELUALOJEN TYÖNTEKIJÄT ARBETARE INOM SERVICEBRANCHER	10,6	11,5	14,1	12,3	12,1	11,1	116,3	114,1	105,3				
3. AMMATISSA TOIMIMATTOMAT ICKE YRKESVERKSAMMA	29,3	18,1	1,7	2,6	3,8	16,3	8,7	13,1	55,8				
31. ANSIOELÄKKEENSAAJAT FÖRVÄRVS-PENSIONSTAGARE	13,6	9,0	1,1	1,2	2,0	9,7	9,2	15,0	71,4				
32. KANSANELÄKKEEN TAI SOSIAALIAVUSTUS- TEN VARASSA ELÄVÄT - PERSONER SOM LEVER PÅ FOLKPENSION ELLER SOCIAL- BIDRAG	12,9	7,4	0,4	0,7	1,0	5,6	5,1	7,4	43,7				
33. MUUT AMMATISSA TOIMIMATTOMAT ÖVRIGA ICKE YRKESVERKSAMMA	2,8	1,6	0,2	0,7	0,8	1,0	23,3	29,5	36,4				

29. KOTITALOUKSIEN TULOJEN PROSENTTIJAKAUTUMA JA SUHTEELLISET TULOTASOEROT KOTITALOJEN KÖÖN JA RAKENTEEN MUKAAN
 PROCENTUELL FÖRDELNING AV HUSHÄLLENS INKOMSTER OCH RELATIVA SKILLNADER I INKOMSTNIVÅ ENLIGT HUSHÄLLETS
 STÖRLEK OCH SAMMANSÄTTNING
 PERCENTAGE DISTRIBUTION OF INCOME OF HOUSEHOLDS AND RELATIVE DIFFERENCES IN INCOME LEVEL BY SIZE AND STRUCTURE
 OF HOUSEHOLD

	PROSENTTIJAKAUTUMA PROCENTUELL FÖRDELNING PERCENTAGE DISTRIBUTION			SUHTEELLISET TULOTASOEROT PROSENTTEINA KESKIVARVOSTA RELATIVA SKILLNADER I INKOMST- NIVÅN I PROCENT AV MEDELTALET RELATIVE DIFFERENCES IN INCOM LEVEL PER CENT OF MEAN VALUE									
	LUKUMÄÄRÄ - ANTAL - NUMBER	TULOT -	INKOMSTER -	INCOME	KOTITA- LOUKSIA HUSHÄLL- HOLDS	HENKI- LÖITÄ PERSONER	AMMATISSA TOIMIVIA YRKES- VERKSAMMA ECONOMIC- ALLY ACTIVE	ANSIO- TULOT FÖRVÄRVS- INKOMST PRIMARY INCOME	TUOTAN- NÖNTEKI- JÄTULOT FAKTOR- INKOMST FACTOR INCOME	KÄYTETTÄ- VISSÄ OLEVAT TULOT DISPONIBEL INKOMST AVAILABLE INCOME	ANSIO- TULOT FÖRVÄRVS- INKOMST PRIMARY INCOME	TUOTAN- NÖNTEKI- JÄTULOT FAKTOR- INKOMST FACTOR INCOME	KÄYTETTÄ- VISSÄ OLEVAT TULOT DISPONIBEL INKOMST AVAILABLE INCOME
KAIKKI KOTITALOUDET - SAMTLIGA HUSHÄLL	100,0	100,0	100,0	100,0	100,0	100,0	100,0	100,0	100,0	100,0	100,0	100,0	100,0
1 HENKILO - 1 PERSON	31,8	12,9	12,0	11,4	12,0	15,7	35,8	37,6	49,4				
2 HENKEÄ - 2 PERSONER	25,8	20,9	22,2	21,7	22,1	25,0	83,9	85,5	96,7				
2 AIKUISTA - 2 VUONNA	23,4	19,0	20,6	20,1	20,5	23,1	85,6	87,4	98,8				
1 AIKUIINEN, 1 LAPSI - 1 VUONNA, 1 BARN	2,4	1,9	1,6	1,6	1,6	1,8	67,1	67,2	75,7				
3 HENKEÄ - 3 PERSONER	17,4	21,1	24,9	24,3	24,1	22,1	139,9	138,5	127,2				
2 AIKUISTA, 1 LAPSI - 2 VUONNA, 1 BARN	10,1	12,3	14,5	14,9	14,6	12,8	146,6	143,8	126,3				
1 AIKUIINEN, 2 LASTA - 1 VUONNA, 2 BARN	1,0	1,2	0,7	0,6	0,6	0,8	58,0	57,7	81,2				
3 AIKUISTA - 3 VUONNA	6,3	7,6	9,7	8,9	8,9	8,5	142,3	142,7	136,0				
4 HENKEÄ - 4 PERSONER	16,9	27,4	27,0	28,6	28,0	24,3	168,7	165,7	143,7				
2 AIKUISTA, 2 LASTA - 2 VUONNA, 2 BARN	12,0	19,4	17,4	19,4	19,0	16,4	162,4	159,0	137,1				
3 AIKUISTA, 1 LAPSI - 3 VUONNA, 1 BARN	2,8	4,5	5,2	5,3	5,2	4,4	189,6	187,0	159,0				
MUUT - ÖVRIGA	2,2	3,5	4,4	3,9	3,8	3,5	176,6	174,9	160,5				
5 HENKEÄ - 5 PERSONER	6,0	12,1	10,0	10,6	10,5	9,4	177,7	175,2	156,8				
2 AIKUISTA, 3 LASTA - 2 VUONNA, 3 BARN	3,8	7,7	5,4	6,4	6,3	5,6	166,9	164,4	147,2				
3 AIKUISTA, 2 LASTA - 3 VUONNA, 2 BARN	0,9	1,9	1,8	1,6	1,6	1,5	174,4	172,2	157,5				
4 AIKUISTA, 1 LAPSI - 4 VUONNA, 1 BARN	0,8	1,6	1,8	1,7	1,7	1,4	216,1	213,4	182,1				
MUUT - ÖVRIGA	0,4	0,9	1,1	0,9	0,9	0,8	211,3	207,6	194,1				
6+ HENKEÄ - 6+ PERSONER	2,0	9,5	3,8	3,4	3,4	3,5	167,3	165,0	171,5				
2 AIK., 4+ LASTA - 2 VUONNA, 4+ BARN	0,8	4,3	1,0	1,2	1,2	1,3	140,4	139,3	148,1				
3 AIK., 3+ LASTA - 3 VUONNA, 3+ BARN	0,4	0,9	0,6	0,5	0,5	0,6	156,3	154,3	163,2				
4 AIK., 2+ LASTA - 4 VUONNA, 2+ BARN	0,4	1,1	0,9	0,8	0,7	0,7	182,1	179,1	180,1				
MUUT - ÖVRIGA	0,4	1,2	1,2	0,9	0,9	0,9	215,4	210,8	216,4				

30. KOTITALOUKSIEN TULOJEN PROSENTTIJAKAUTUMA JA SUHTEELLISET TULOTASOEROT SOSIOEKONOMISEN PÄÄRYHMÄN JA KOTITALOUDEEN KOON MUKAAN
 PROCENTUELL FÖRDELNING AV HUSHÄLLENS INKOMSTER OCH RELATIVA SKILLNADER I INKOMSTNIVÅ ENLIGT SOCIOEKONOMISK HUVUDGRUPP OCH HUSHÄLLETS STÖRLEK
 PERCENTAGE DISTRIBUTION OF INCOME OF HOUSEHOLDS AND RELATIVE DIFFERENCES IN INCOME LEVEL BY SOCIO-ECONOMIC MAIN GROUP AND SIZE OF HOUSEHOLD

SOSIOEKONOMINEN PÄÄRYHMÄ JA KOTITALOUDEEN KOON SOCIOEKONOMISK HUVUDGRUPP OCH HUSHÄLLETS STÖRLEK SOCIO-ECONOMIC MAIN GROUP AND SIZE OF HOUSEHOLD	PROSENTTIJAKAUTUMA PROCENTUELL FÖRDELNING PERCENTAGE DISTRIBUTION			TULOT - INKOMSTER - INCOME			SUHTEELLISET TULOTASOEROT PROSENTTEINA KESKIARVOSTA RELATIVA SKILLNADER I INKOMSTNIVÅN I PROCENT AV MEDELTALET RELATIVE DIFFERENCES IN INCOME LEVEL PER CENT OF MEAN VALUE		
	LUKUMÄÄRÄ - ANTAL - NUMBER	KOTITALOUKSIEN LUKUJA HUSHÄLL - HOUSEHOLDS	HENKILÖITÄ - PERSONS	AMMA ISSA TOIMIVIA YRKES- VERKSAMMA ECONOMICALLY ACTIVE	ANSIO- TULOT FÖRÄRVVS- INKOMST PRIMARY INCOME	TUOTAN- MONTEKI- JÄTULOT OLEVAT FAKTOR- INKOMST INCOME	KÄYTETTÄ- VISSÄ OLEVAT TULOT DISPONIBEL INKOMST AVAILABLE INCOME	ANSIO- TULOT FÖRÄRVVS- INKOMST PRIMARY INCOME	TUOTAN- MONTEKI- JÄTULOT OLEVAT FAKTOR- INKOMST INCOME
KAIKKI KOTITALOUDET - SAMTLIGA HUSHÄLL	100,0	100,0	100,0	100,0	100,0	100,0	100,0	100,0	100,0
1 HENKILÖ - PERSON	31,8	12,9	12,0	11,4	12,0	15,7	35,8	37,6	49,4
2 HENKEÄ - PERSONER	25,8	20,9	22,2	21,7	22,1	25,0	83,9	85,5	96,7
3 HENKEÄ - PERSONER	17,4	21,1	24,9	24,3	24,1	22,1	139,9	138,5	127,2
4 HENKEÄ - PERSONER	16,9	27,4	27,0	28,6	28,0	24,3	168,7	165,7	143,7
5 HENKEÄ - PERSONER	6,0	12,1	10,0	10,6	10,5	9,4	177,7	175,2	156,8
6+ HENKEÄ - PERSONER	2,0	5,5	3,8	3,4	3,4	3,5	167,3	165,0	171,5
1. YRITTÄJÄT - FÖRETAGARE	10,6	14,2	17,3	13,8	13,9	12,8	129,5	130,6	120,2
1 HENKILÖ - PERSON	1,3	0,5	1,1	0,8	0,8	0,7	60,6	62,8	55,6
2 HENKEÄ - PERSONER	2,3	1,9	3,1	2,3	2,4	2,4	100,6	103,7	103,4
3 HENKEÄ - PERSONER	2,4	2,9	4,1	3,2	3,2	2,9	136,7	137,6	122,4
4 HENKEÄ - PERSONER	2,5	4,1	4,6	3,9	3,9	3,4	154,1	153,8	134,5
5 HENKEÄ - PERSONER	1,4	2,8	2,7	2,4	2,3	2,1	168,3	168,1	151,8
6+ HENKEÄ - PERSONER	0,7	2,0	1,6	1,2	1,2	1,3	163,4	163,2	174,1
2. PALKANSAAJAT - LÖNTAGARE	60,1	67,7	81,0	83,7	82,3	70,9	139,2	136,9	117,9
1 HENKILÖ - PERSON	13,0	5,3	10,9	10,0	9,9	8,0	77,3	76,4	61,9
2 HENKEÄ - PERSONER	14,2	11,5	18,5	18,4	18,2	15,7	129,3	127,7	110,1
3 HENKEÄ - PERSONER	13,3	16,2	20,1	20,5	20,1	17,6	153,5	151,0	132,1
4 HENKEÄ - PERSONER	13,9	22,5	22,2	24,4	23,9	20,3	175,6	171,8	146,5
5 HENKEÄ - PERSONER	4,5	9,0	7,2	8,2	8,1	7,1	184,2	180,9	159,6
6+ HENKEÄ - PERSONER	1,2	3,2	2,1	2,2	2,1	2,1	179,9	176,0	173,3
3. AMMATISSA TOIMIMATTOMAT ICKE YRKESVERKSAMMA	29,3	18,1	1,7	2,6	3,8	16,3	8,7	13,1	55,8
1 HENKILÖ - PERSON	17,5	7,1	-	0,6	1,2	7,0	3,3	7,0	39,7
2 HENKEÄ - PERSONER	9,3	7,5	0,6	0,9	1,5	6,9	10,2	14,3	74,5
3 HENKEÄ - PERSONER	1,7	2,1	0,7	0,6	0,7	1,6	37,7	40,6	94,9
4 HENKEÄ - PERSONER	0,5	0,8	0,3	0,3	0,3	0,6	57,2	58,7	114,7
5 HENKEÄ - PERSONER	0,1	0,2	-	0,1	0,1	0,1	43,1	44,7	112,1
6+ HENKEÄ - PERSONER	0,1	0,3	0,1	-	-	0,1	43,1	45,0	130,9

31. KOTITALOUKSIEN TULOJEN PROSENTTIJAKAUTUMA JA SUHTEELLISET TULOTASOEROT KOTITALOUDEEN KOON JA PÄÄMIEHEN KOULUTUSTASON MUKAAN
 PROCENTUELL FÖRDELNING AV HUSHÄLLENS INKOMSTER OCH RELATIVA SKILLNADER I INKOMSTNIVÅ ENLIGT HUSHÄLLETS STÖRLEK OCH HUVUDMANNENS UTBILDNINGSNIVÅ
 PERCENTAGE DISTRIBUTION OF INCOME OF HOUSEHOLDS AND RELATIVE DIFFERENCES IN INCOME LEVEL BY SIZE OF HOUSEHOLD AND LEVEL OF EDUCATION OF THE HEAD OF HOUSEHOLD

KOTITALOUDEEN KOON JA PÄÄMIEHEN KOULUTUSTASO HUSHÄLLETS STÖRLEK OCH HUVUDMANNENS UTBILDNINGSNIVÅ SIZE OF HOUSEHOLD AND LEVEL OF EDUCATION OF THE HEAD OF HOUSEHOLD	PROSENTTIJAKAUTUMA PROCENTUELL FÖRDELNING PERCENTAGE DISTRIBUTION			TULOT - INKOMSTER - INCOME			SUHTEELLISET TULOTASOEROT PROSENTTEINA KESKIARVOSTA RELATIVA SKILLNADER I INKOMSTNIVÅN I PROCENT AV MEDELTALET RELATIVE DIFFERENCES IN INCOME LEVEL PER CENT OF MEAN VALUE		
	LUKUMÄÄRÄ - ANTAL - NUMBER	KOTITALOUKSIEN LUKUJA HUSHÄLL - HOUSEHOLDS	HENKILÖITÄ - PERSONS	AMMATISSA TOIMIVIA YRKES- VERKSAMMA ECONOMICALLY ACTIVE	ANSIO- TULOT FÖRÄRVVS- INKOMST PRIMARY INCOME	TUOTAN- MONTEKI- JÄTULOT OLEVAT FAKTOR- INKOMST INCOME	KÄYTETTÄ- VISSÄ OLEVAT TULOT DISPONIBEL INKOMST AVAILABLE INCOME	ANSIO- TULOT FÖRÄRVVS- INKOMST PRIMARY INCOME	TUOTAN- MONTEKI- JÄTULOT OLEVAT FAKTOR- INKOMST INCOME
KAIKKI KOTITALOUDET - SAMTLIGA HUSHÄLL	100,0	100,0	100,0	100,0	100,0	100,0	100,0	100,0	100,0
ENINT. PERUSASTE - HÖGST GRUNDSADIET	52,7	49,8	46,4	40,5	40,8	46,7	76,7	77,4	88,6
KESKIASTE - MELLANSTADIUM	35,9	37,6	40,2	39,3	39,1	36,8	109,5	108,8	102,4
KORKEA-ASTE - HÖGSTADIUM	11,3	12,5	13,4	20,2	20,1	16,5	178,1	177,1	145,2
1 HENKILÖ - 1 PERSON ENINT. PERUSASTE - HÖGST GRUNDSADIET	31,8	12,9	12,0	11,4	12,0	15,7	35,8	37,6	49,4
ENINT. PERUSASTE - HÖGST GRUNDSADIET	18,4	7,5	4,7	4,1	4,5	8,3	22,0	24,3	44,9
KESKIASTE - MELLANSTADIUM	10,5	4,3	5,4	4,9	5,1	5,3	46,8	47,9	49,8
KORKEA-ASTE - HÖGSTADIUM	2,9	1,2	1,8	2,4	2,5	2,2	84,7	85,9	76,8
2 HENKEÄ - 2 PERSONER ENINT. PERUSASTE - HÖGST GRUNDSADIET	25,8	20,9	22,2	21,7	22,1	25,0	83,9	85,5	96,7
ENINT. PERUSASTE - HÖGST GRUNDSADIET	14,8	12,0	10,3	9,0	9,3	12,7	60,7	62,9	85,6
KESKIASTE - MELLANSTADIUM	8,3	6,7	9,0	8,5	8,5	8,4	101,8	102,3	100,8
KORKEA-ASTE - HÖGSTADIUM	2,7	2,2	3,0	4,2	4,3	3,9	156,0	157,9	144,7
3 HENKEÄ - 3 PERSONER ENINT. PERUSASTE - HÖGST GRUNDSADIET	17,4	21,1	24,9	24,3	24,1	22,1	139,9	138,5	127,2
ENINT. PERUSASTE - HÖGST GRUNDSADIET	8,6	10,4	12,3	10,6	10,5	10,2	124,1	123,0	119,5
KESKIASTE - MELLANSTADIUM	6,8	8,3	9,6	9,5	9,3	8,5	139,5	137,5	125,6
KORKEA-ASTE - HÖGSTADIUM	2,0	2,5	3,0	4,2	4,2	3,4	207,8	206,2	164,3
4 HENKEÄ - 4 PERSONER ENINT. PERUSASTE - HÖGST GRUNDSADIET	16,9	27,4	27,0	28,6	28,0	24,3	168,7	165,7	143,7
ENINT. PERUSASTE - HÖGST GRUNDSADIET	7,1	11,5	11,9	10,8	10,6	9,6	152,4	149,8	136,2
KESKIASTE - MELLANSTADIUM	7,2	11,7	11,2	11,5	11,3	10,0	158,6	155,6	137,6
KORKEA-ASTE - HÖGSTADIUM	2,6	4,2	3,9	6,3	6,2	4,7	240,9	236,4	181,1
5 HENKEÄ - 5 PERSONER ENINT. PERUSASTE - HÖGST GRUNDSADIET	6,0	12,1	10,0	10,6	10,5	9,4	177,7	175,2	156,8
ENINT. PERUSASTE - HÖGST GRUNDSADIET	2,7	5,5	4,9	4,2	4,2	4,0	155,4	152,7	147,4
KESKIASTE - MELLANSTADIUM	2,3	4,7	3,7	3,8	3,8	3,4	164,9	162,9	149,4
KORKEA-ASTE - HÖGSTADIUM	0,9	1,9	1,4	2,6	2,5	1,9	273,7	270,0	202,0
6+ HENKEÄ - 6+ PERSONER ENINT. PERUSASTE - HÖGST GRUNDSADIET	2,0	5,5	3,8	3,4	3,4	3,5	167,3	165,0	171,5
ENINT. PERUSASTE - HÖGST GRUNDSADIET	1,1	3,0	2,3	1,8	1,7	1,9	161,4	158,3	170,8
KESKIASTE - MELLANSTADIUM	0,7	1,9	1,3	1,2	1,2	1,2	158,8	157,8	165,7
KORKEA-ASTE - HÖGSTADIUM	0,2	0,6	0,3	0,5	0,5	0,4	230,8	227,1	196,6



KOTITALOUDEN JÄSENTÄ KOHTI LASKETUT TAULUKOT

Sivut: 76-83

Taulukoiden sisältö:

- 32 - 40 Kotitalouden jäsentä kohti laskettu tulotaso ja suhteelliset tulotasoerot
- 41 Kotitalouksien tulot desiliiryhmittäin
- 42 Kotitalouksien lukumäärä desiliiryhmissä

TABELLER BERÄKNADE PER HUSHÄLLSMEDLEM

Sid: 76-83

Tabellernas innehåll:

- 32 - 40 Inkomstnivå och relativa skillnader i inkomstnivå per hushållsmedlem
- 41 Hushållens inkomster i decilgrupper
- 42 Hushållens antal i decilgrupper

32. KOTITALOUDEN JÄSENTÄ KOHTI LASKETTU TULOTASO JA SUHTEELLISET TULOTASOEROT SOSIOEKONOMISEN ASEMAN MUKAAN
INKOMSTNIVÅ OCH RELATIVA SKILLNADER I INKOMSTNIVÅ PER HUSHÅLLSLEDLEM ENLIGT SOCIOEKONOMISK STÄLLNING
INCOME LEVEL AND RELATIVE DIFFERENCES IN INCOME LEVEL PER MEMBER OF HOUSEHOLD BY SOCIO-ECONOMIC GROUP

KOTITALOUDEN SOSIOEKONOMINEN ASEMA HUSHÅLLETS SOCIOEKONOMISKA STÄLLNING SOCIO-ECONOMIC GROUP OF HOUSEHOLD	TULOTASO - INKOMSTNIVÅ - INCOME LEVEL, 1000 MK						SUHTEELLISET TULOTASOEROT PROSENTEINA KESKIARVOSTA RELATIVA SKILLNADER I INKOMST NIVÅN I PROCENT AV MEDELTALET RELATIVE DIFFERENCES IN INCOME LEVEL PER CENT OF MEAN VALUE		
	ANSIOTULOT FÖRÄRVSINKOMST PRIMARY INCOME		TUOTANNONTEKIJÄ- TULOT FAKTORINKOMST FACTOR INCOME		KÄYTETTÄVISSÄ OLEVAT TULOT DISPONIBEL INCOME AVAILABLE INCOME		ANSIO- TULOT FÖRÄRVS- INKOMST PRIMARY INCOME	TUOTAN- NTEKI- JÄTULOT FAKTOR- INKOMST FACTOR INCOME	KÄYTETTÄ- VISSÄ OLEVAT TULOT DISPONIBEL INKOMST AVAILABLE INCOME
	KESKI- ARVO MEDELTALET MEAN	MEDI- AANI MEDIAN MEDIAN	KESKI- ARVO MEDELTALET MEAN	MEDI- AANI MEDIAN MEDIAN	KESKI- ARVO MEDELTALET MEAN	MEDI- AANI MEDIAN MEDIAN			
KAIKKI KOTITALOUDET - SAMTLIGA HUSHÅLL	29,3	26,2	30,6	27,2	29,0	29,0	100,0	100,0	100,0
1. YRITTÄJÄT - FÖRETAGARE	28,4	26,4	29,9	28,2	26,2	25,6	97,1	97,9	90,1
11. MAATALOUSYRITTÄJÄT JORDBRUKSFÖRETAGARE	25,4	24,2	26,8	26,2	25,9	25,6	86,6	87,6	89,1
12. MUUT YRITTÄJÄT - ÖVRIGA FÖRETAGARE	33,2	30,6	34,8	32,5	26,6	25,6	113,3	113,7	91,7
2. PALKANSAAJAT - LÖNTAGARE	36,1	37,0	37,1	38,0	30,4	32,1	123,5	121,4	104,6
21. YLEMmän KAND. ASTEEN KOULUTUKSEN SAANEET TOIMIHENKILÖT - TJÄNSTEMÄN MED UTBILDNING PÅ HÖGRE KANDIDATNIVÅ	56,8	57,7	58,5	59,3	40,8	42,7	194,0	191,5	140,5
22. AMMATILLISEN KOULUTUKSEN SAANEET JA VASTAAVAT TOIMIHENKILÖT - YRKES- UTBILDADE TJÄNSTEMÄN OCH MOTSVARANDE	40,6	42,0	41,8	43,0	32,6	34,6	138,7	136,7	112,4
23. MUUT TOIMIHENKILÖT ÖVRIGA TJÄNSTEMÄN	34,6	36,1	35,7	37,0	30,6	33,0	118,2	116,8	105,3
24. MAA- JA METSÄTALOUSYÖNTEKIJÄT JORD- OCH SKOGBRUKSARBETARE	24,4	24,4	25,2	24,7	25,0	25,1	83,3	82,3	86,3
25. TEOLLISUUDEN JA RAKENNUSTOIMINNAN TYÖNTEKIJÄT - ARBETARE INOM INDUSTRI OCH BYGGNADSVÄRSAMHET	31,4	33,3	32,1	34,0	27,5	29,5	107,4	105,1	94,8
26. PALVELUALOJEN TYÖNTEKIJÄT ARBETARE INOM SERVICEBRANCHER	31,2	33,0	31,9	33,5	28,0	30,1	106,6	104,5	96,5
3. AMMATISSA TOIMIMATTOMAT ICKE YRKESVERKSAMMA	4,1	0,3	6,5	3,3	26,3	25,4	14,2	21,2	90,5
31. ANSIDELÄKKEENSAAJAT FÖRÄRVS PENSIONSTAGARE	4,0	0,3	6,9	3,9	31,2	30,2	13,8	22,6	107,4
32. KANSANELÄKKEEN TAI SOSIAALIVASTUUS- TEN VARASSA ELÄVÄT - PERSONER SOM LEVER PÅ FOLKPENSION ELLER SOCIAL- BIDRAG	2,6	0,1	4,0	1,5	22,1	22,9	8,9	12,9	76,0
33. MUUT AMMATISSA TOIMIMATTOMAT ÖVRIGA ICKE YRKESVERKSAMMA	11,8	9,9	15,6	11,9	18,3	16,0	40,3	51,1	63,0

33. KOTITALOUDEN JÄSENTÄ KOHTI LASKETTU TULOTASO JA SUHTEELLISET TULOTASOEROT KOTITALOUDEN KOON JA RAKENTEEN MUKAAN
INKOMSTNIVÅ OCH RELATIVA SKILLNADER I INKOMSTNIVÅ PER HUSHÅLLSLEDLEM ENLIGT HUSHÅLLETETS STORLEK OCH SAMMANSÄTTNING
INCOME LEVEL AND RELATIVE DIFFERENCES IN INCOME LEVEL PER MEMBER OF HOUSEHOLD BY SIZE AND STRUCTURE OF HOUSEHOLD

KOTITALOUDEN KOON JA RAKENNE HUSHÅLLETETS STORLEK OCH SAMMANSÄTTNING SIZE AND STRUCTURE OF HOUSEHOLD	TULOTASO - INKOMSTNIVÅ - INCOME LEVEL, 1000 MK						SUHTEELLISET TULOTASOEROT PROSENTEINA KESKIARVOSTA RELATIVA SKILLNADER I INKOMST NIVÅN I PROCENT AV MEDELTALET RELATIVE DIFFERENCES IN INCOME LEVEL PER CENT OF MEAN VALUE		
	ANSIOTULOT FÖRÄRVSINKOMST PRIMARY INCOME		TUOTANNONTEKIJÄ- TULOT FAKTORINKOMST FACTOR INCOME		KÄYTETTÄVISSÄ OLEVAT TULOT DISPONIBEL INCOME AVAILABLE INCOME		ANSIO- TULOT FÖRÄRVS- INKOMST PRIMARY INCOME	TUOTAN- NTEKI- JÄTULOT FAKTOR- INKOMST FACTOR INCOME	KÄYTETTÄ- VISSÄ OLEVAT TULOT DISPONIBEL INKOMST AVAILABLE INCOME
	KESKI- ARVO MEDELTALET MEAN	MEDI- AANI MEDIAN MEDIAN	KESKI- ARVO MEDELTALET MEAN	MEDI- AANI MEDIAN MEDIAN	KESKI- ARVO MEDELTALET MEAN	MEDI- AANI MEDIAN MEDIAN			
KAIKKI KOTITALOUDET - SAMTLIGA HUSHÅLL	29,3	26,2	30,6	27,2	29,0	29,0	100,0	100,0	100,0
1 HENKILÖ - 1 PERSON	25,9	9,1	28,4	12,3	35,4	32,7	88,4	92,8	121,9
2 HENKEÄ - 2 PERSONER	30,3	26,4	32,2	28,0	34,6	32,1	103,5	105,5	119,3
2 AIKUISTA - 2 VUOKNA 1 AIKUINEN, 1 LAPSI - 1 VUKEN, 1 BARN	30,9	27,1	32,9	29,0	35,4	33,3	105,6	107,8	121,9
	24,2	23,5	25,3	24,2	27,1	26,0	82,8	82,9	93,4
3 HENKEÄ - 3 PERSONER	33,7	32,9	34,8	33,6	30,4	29,9	115,1	113,9	104,6
2 AIKUISTA, 1 LAPSI - 2 VUOKNA, 1 BARN	35,5	34,9	36,1	35,4	30,1	29,7	120,6	118,3	103,9
1 AIKUINEN, 2 LASTA - 1 VUKEN, 2 BARN	14,0	15,7	14,5	15,8	19,4	19,7	47,7	47,5	66,8
3 AIKUISTA - 3 VUOKNA	34,3	32,5	35,9	33,9	32,5	31,8	117,0	117,4	111,9
4 HENKEÄ - 4 PERSONER	30,5	29,4	31,2	30,1	25,7	25,1	104,1	102,2	88,7
2 AIKUISTA, 2 LASTA - 2 VUOKNA, 2 BARN	29,3	28,4	30,0	29,0	24,6	24,1	100,2	98,1	84,6
3 AIKUISTA, 1 LAPSI - 3 VUOKNA, 1 BARN	34,2	34,2	35,3	34,9	28,5	27,9	116,9	115,4	98,1
MUUT - ÖVRIGA	31,9	31,6	33,0	32,9	28,7	28,7	108,9	107,9	99,0
5 HENKEÄ - 5 PERSONER	25,7	23,4	26,4	23,8	22,5	21,1	87,7	86,5	77,4
2 AIKUISTA, 3 LASTA - 2 VUOKNA, 3 BARN	24,1	21,5	24,8	21,9	21,1	19,8	82,3	81,1	72,6
3 AIKUISTA, 2 LASTA - 3 VUOKNA, 2 BARN	25,2	24,8	26,0	26,3	22,6	22,5	86,1	85,0	77,7
4 AIKUISTA, 1 LAPSI - 4 VUOKNA, 1 BARN	31,2	30,2	32,2	31,4	26,1	25,3	106,6	105,3	89,9
MUUT - ÖVRIGA	30,5	29,1	31,3	30,2	27,8	28,4	104,3	102,5	95,8
6+ HENKEÄ - 6+ PERSONER	18,2	16,7	18,7	17,3	18,5	17,9	62,2	61,3	63,8
2 AIK., 4+ LASTA - 2 VUOKNA, 4+ BARN	15,1	14,8	15,7	15,0	15,8	15,9	51,7	51,3	54,5
3 AIK., 3+ LASTA - 3 VUOKNA, 3+ BARN	17,5	15,6	18,1	16,0	18,1	17,6	59,9	59,1	62,5
4 AIK., 2+ LASTA - 4 VUOKNA, 2+ BARN	20,2	19,9	20,7	20,6	19,8	19,6	68,9	67,8	68,2
MUUT - ÖVRIGA	22,9	22,0	23,4	22,0	22,8	22,5	78,3	76,7	78,7

36. KOTITALOUDEN JÄSENTÄ KOHTI LASKETTU TULOTASO JA SUHTEELLISET TULOTASOEROT KOTITALOUDEN SOSIOEKONOMISEN PÄÄRYHMÄN, KUNTAMUODON JA SUURALUEEN MUKAAN
 INKOMSTNIVÅ OCH RELATIVA SKILLNADER I INKOMSTNIVÅ PER HUSHÄLLSLEDLEM ENLIGT HUSHÄLLETS SOSIOEKONOMISKA HUVUDGRUPP, KOMMUNTYP OCH STOROMRÅDE
 INCOME LEVEL AND RELATIVE DIFFERENCES IN INCOME LEVEL PER MEMBER OF HOUSEHOLD BY SOCIO-ECONOMIC MAIN GROUP OF HOUSEHOLD, TYPE OF MUNICIPALITY AND REGION

KOTITALOUDEN SOSIOEKONOMINEN PÄÄRYHMÄ, KUNTAMUOTO JA SUURALUE HUSHÄLLETS SOCIOEKONOMISKA HUVUDGRUPP, KOMMUNTYP OCH STOROMRÅDE SOCIO-ECONOMIC MAIN GROUP OF HOUSEHOLD, TYPE OF MUNICIPALITY AND REGION	TULOTASO - INKOMSTNIVÅ - INCOME LEVEL, 1000 MK						SUHTEELLISET TULOTASOEROT PROSENTTEINA KESKIARVOSTA RELATIVA SKILLNADER I INKOMST- NIVÅN I PROCENT AV MEDELTALET RELATIVE DIFFERENCES IN INCOME LEVEL PER CENT OF MEAN VALUE		
	ANSIOTULOT FÖRVÄRVINGSINKOMST PRIMARY INCOME		TUOTANNONTEKIJÄ- TULOT FAKTORINKOMST FACTOR INCOME		KÄYTETTÄVISSÄ OLEVAT TULOT DISPONIBEL INCOME		ANSIOTULOT FÖRVÄRVINGS- INKOMST PRIMARY INCOME	TUOTANNONTEKIJÄ- TULOT FAKTOR- INKOMST FACTOR INCOME	KÄYTETTÄ- VISSÄ OLEVAT TULOT DISPONIBEL INCOME
	KESKI- ARVO MEDELTALET MEAN	MEDI- AAMI MEDIAN MEDIAN	KESKI- ARVO MEDELTALET MEAN	MEDI- AAMI MEDIAN MEDIAN	KESKI- ARVO MEDELTALET MEAN	MEDI- AAMI MEDIAN MEDIAN			
KAIKKI KOTITALOUDET - SAMTLIGA HUSHÄLL	29,3	26,2	30,6	27,2	29,0	29,0	100,0	100,0	100,0
KAUPUNGIT - STÄDER	31,8	29,1	33,3	30,3	30,8	31,1	108,7	108,9	106,2
HELSINKI - HELSINGFORS	39,6	38,1	41,5	38,9	37,0	37,7	135,4	139,9	127,4
MUU ETELÄ-SUOMI - ÖVR. SÖDRA FINLAND	31,4	28,4	32,9	29,5	30,4	30,8	107,3	107,5	104,9
VÄLI-SUOMI - MELLERSTA FINLAND	27,8	25,0	29,0	26,0	27,9	27,7	94,8	95,0	95,9
POHJOIS-SUOMI - NORRA FINLAND	29,5	28,9	30,6	29,9	28,7	30,1	100,9	100,2	98,8
MUUT KUNNAT - ÖVRIGA KOMMUNER	25,7	22,5	26,7	23,4	26,5	25,9	87,7	87,4	91,3
ETELÄ-SUOMI - SÖDRA FINLAND	28,3	25,5	29,6	26,8	28,2	27,7	96,6	96,9	97,1
VÄLI-SUOMI - MELLERSTA FINLAND	24,1	19,7	25,0	20,7	23,6	24,8	82,3	81,8	88,3
POHJOIS-SUOMI - NORRA FINLAND	22,7	20,1	23,4	20,6	24,3	24,7	77,6	76,6	83,8
1. YRITTÄJÄT - FÖRETAGARE	28,4	26,4	29,9	28,2	26,2	25,6	97,1	97,9	90,1
KAUPUNGIT - STÄDER	33,5	31,1	35,5	33,5	28,4	27,9	114,3	116,2	97,9
HELSINKI - HELSINGFORS	49,6	43,1	51,9	45,4	37,2	41,4	169,6	170,0	128,0
MUU ETELÄ-SUOMI - ÖVR. SÖDRA FINLAND	33,9	30,3	36,1	32,7	28,8	27,9	115,7	118,1	99,1
VÄLI-SUOMI - MELLERSTA FINLAND	28,0	26,8	30,0	28,2	25,6	25,3	95,8	98,2	88,3
POHJOIS-SUOMI - NORRA FINLAND	31,5	28,6	32,6	30,2	26,3	26,4	107,5	106,7	90,6
MUUT KUNNAT - ÖVRIGA KOMMUNER	26,5	24,9	27,7	26,6	25,3	24,5	90,4	90,8	87,1
ETELÄ-SUOMI - SÖDRA FINLAND	30,0	27,7	31,8	29,4	27,5	26,5	102,5	104,2	94,9
VÄLI-SUOMI - MELLERSTA FINLAND	25,7	24,6	26,8	26,1	24,7	24,1	87,9	87,6	85,2
POHJOIS-SUOMI - NORRA FINLAND	21,7	20,2	22,4	21,2	22,4	21,3	74,1	73,3	77,1
2. PALKANSAAJAT - LÖNTAGARE	36,1	37,0	37,1	38,0	30,4	32,1	123,5	121,4	104,6
KAUPUNGIT - STÄDER	38,4	39,8	39,5	40,6	31,7	33,6	131,3	129,2	109,1
HELSINKI - HELSINGFORS	47,0	49,5	48,4	50,6	37,3	39,9	160,6	158,3	128,4
MUU ETELÄ-SUOMI - ÖVR. SÖDRA FINLAND	37,8	38,9	38,8	40,0	31,3	33,3	129,0	127,0	107,7
VÄLI-SUOMI - MELLERSTA FINLAND	34,1	34,5	35,0	35,1	28,8	29,9	116,5	114,7	99,3
POHJOIS-SUOMI - NORRA FINLAND	35,4	36,6	36,3	37,6	29,7	31,9	120,9	118,7	102,4
MUUT KUNNAT - ÖVRIGA KOMMUNER	31,9	32,1	32,7	32,8	27,9	28,8	109,1	107,1	96,2
ETELÄ-SUOMI - SÖDRA FINLAND	34,2	34,6	35,1	35,4	29,5	30,7	116,8	114,9	101,5
VÄLI-SUOMI - MELLERSTA FINLAND	30,5	29,8	31,1	30,4	27,0	27,4	104,1	101,8	93,0
POHJOIS-SUOMI - NORRA FINLAND	28,8	29,1	29,4	29,6	25,7	26,5	98,4	96,2	88,4
3. AMMATISSA TOIMIMATTONAT ICKE YRKESVERKSAMMA	4,1	0,3	6,5	3,3	26,3	25,4	14,2	21,2	90,5
KAUPUNGIT - STÄDER	3,9	0,1	6,7	3,5	28,1	27,4	13,5	22,1	97,0
HELSINKI - HELSINGFORS	3,9	-	8,1	4,5	35,7	31,3	13,4	26,6	123,1
MUU ETELÄ-SUOMI - ÖVR. SÖDRA FINLAND	3,7	0,1	6,5	3,3	27,5	27,3	12,7	21,4	94,9
VÄLI-SUOMI - MELLERSTA FINLAND	4,5	0,4	6,6	3,6	25,4	24,4	15,3	21,5	87,4
POHJOIS-SUOMI - NORRA FINLAND	4,1	0,3	6,1	3,6	25,3	26,8	14,0	19,9	87,3
MUUT KUNNAT - ÖVRIGA KOMMUNER	4,4	0,6	6,1	2,7	23,6	23,1	15,2	20,0	81,3
ETELÄ-SUOMI - SÖDRA FINLAND	3,8	0,4	6,1	2,6	24,2	23,7	13,1	19,8	85,3
VÄLI-SUOMI - MELLERSTA FINLAND	4,7	0,7	6,2	2,6	23,4	22,9	16,2	20,3	80,5
POHJOIS-SUOMI - NORRA FINLAND	5,1	1,3	6,0	2,9	22,9	23,3	17,3	19,8	78,9

37. KOTITALOUDEN JÄSENTÄ KOHTI LASKETTU TULOTASO DESIILIRYHMITTÄIN. DESIILIRYHMÄT ON MUODOSTETTU KOTITALOUDEN JÄSENTÄ KOHTI KÄYTETTÄVISSÄ OLEVIA TULOJEN MUKAAN
 INKOMSTNIVÅ PER HUSHÄLLSLEDLEM I DECILGRUPPER ENLIGT DISPONIBEL INKOMST PER HUSHÄLLSLEDLEM
 INCOME LEVEL PER MEMBER OF HOUSEHOLD IN DECILE GROUPS ORDERED BY AVAILABLE INCOME PER MEMBER OF HOUSEHOLD

DESIILIRYHMÄT DECILGRUPPER DECILE GROUPS	DESIILI, MK DECIL, MK DECILE, MK	ANSIOTULOT FÖRVÄRVINGSINKOMST PRIMARY INCOME	TUOTANNON- TEKIJÄTULOT FAKTORINKOMST FACTOR INCOME	KÄYTETTÄVISSÄ OLEVAT TULOT DISPONIBEL INKOMST AVAILABLE INCOME
KESKIARVO - MEDELTALET - MEAN, 1000 MK				
KAIKKI KOTITALOUDET SAMTLIGA HUSHÄLL		29,3	30,6	29,0
I	17265	10,8	11,3	13,6
II	20883	16,2	16,9	19,1
III	23633	19,1	19,9	22,2
IV	26151	22,3	23,1	24,6
V	29004	26,1	27,0	27,3
VI	32245	29,6	30,8	30,4
VII	36224	35,3	36,7	33,8
VIII	41284	42,3	44,0	38,2
IX	49394	51,4	53,6	44,2
X	..	72,5	76,8	61,3

38. KOTITALOUDEN JÄSENÄ KOHTI LASKETTU TULOTASO JA SUMTEELLISET TULOTASOEROT KOTITALOUDEN SOSIOEKONOMISEN PÄÄRYHMÄN MUKAAN LÄÄNEITTÄIN
 INKOMSTNIVÅ OCH RELATIVA SKILLNADER I INKOMSTNIVÅ PER HUSHÅLLSLEDEN ENLIGT HUSHÅLLETS SOCIOEKONOMISKA HUVUDGRUPP LÄNSVIS
 INCOME LEVEL AND RELATIVE DIFFERENCES IN INCOME LEVEL PER MEMBER OF HOUSEHOLD BY SOCIO-ECONOMIC MAIN GROUP OF HOUSEHOLD BY PROVINCE

KOTITALOUDEN SOSIOEKONOMINEN PÄÄRYHMÄ JA LÄÄNI HUSHÅLLETS SOCIOEKONOMISKA HUVUDGRUPP OCH LÄN SOCIO-ECONOMIC MAIN GROUP OF HOUSEHOLD AND PROVINCE	TULOTASO - INKOMSTNIVÅ - INCOME LEVEL, 1000 MK						SUMTEELLISET TULOTASOEROT PROSENTTEINA KESKIARVOSTA RELATIVA SKILLNADER I INKOMST- NIVÅN I PROSENT AV MEDELTALET LEVEL PER CENT OF MEAN VALUE		
	ANSIOTULOT FÖRVÄRVSINKOMST PRIMARY INCOME		TUOTAMONTEKIJÄ- TULOT FAKTORINKOMST FACTOR INCOME		KÄYTETTÄVISSÄ OLEVAT TULOT DISPONIBEL INCOME AVAILABLE INCOME		ANSIO- TULOT FÖRVÄRVS- INKOMST PRIMARY INCOME	TUOTAN- MONTEKI- JÄTULOT FAKTOR- INKOMST FACTOR INCOME	KÄYTETTÄ- VISSÄ OLEVAT TULOT DISPONIBEL INCOME AVAILABLE INCOME
	KESKI- ARVO MEDELTALET MEAN	MEDI- AANI MEDIAN	KESKI- ARVO MEDELTALET MEAN	MEDI- AANI MEDIAN	KESKI- ARVO MEDELTALET MEAN	MEDI- AANI MEDIAN			
KAIKKI KOTITALOUDET - SAMTLIGA HUSHÅLL	29,3	26,2	30,6	27,2	29,0	29,0	100,0	100,0	100,0
UUDENMAAN - NYLANDS	36,9	35,5	38,5	36,5	33,8	34,3	126,2	126,0	116,3
TURUN JA PORIN - ÅBO OCH BJÖRNEBORGS	28,6	24,5	30,2	25,6	29,3	28,8	97,7	98,7	100,9
AHVENANMAA - ÅLAND	30,0	32,2	31,5	32,8	30,7	31,4	102,4	103,1	105,9
HÄMEEN - TAVASTEHUS	27,9	29,6	29,2	26,7	28,4	28,9	95,3	95,6	97,8
KYMEN - KYMENE	28,3	24,6	29,6	25,7	28,5	28,7	96,8	96,8	98,3
MIKKELIN - SÄT MICHELS	26,6	21,5	27,6	22,6	27,8	27,0	90,7	90,3	95,7
POHJOIS-KARJALAN - NORRA KARELENS	24,1	21,1	25,1	22,3	25,8	25,2	82,2	82,0	88,7
KUOPIO - KUOPIO	25,4	21,7	26,5	22,6	26,4	25,5	86,7	86,7	91,0
KESKI-SUOMEN - MELLERSTA FINLANDS	26,1	22,1	27,0	23,3	27,0	26,1	89,1	88,5	93,0
VAASAN - VASA	25,8	22,6	27,0	23,7	26,2	25,9	88,2	88,2	90,4
OULUN - ULEÅBORGS	25,0	23,0	25,9	23,7	25,8	25,9	85,3	84,9	88,8
LAPIN - LAPPLANDS	26,3	24,9	27,0	25,1	26,7	27,5	89,9	88,4	91,8
1. YRITTÄJÄT - FÖRETAGARE	28,4	26,4	29,9	28,2	26,2	25,6	97,1	97,9	90,1
UUDENMAAN - NYLANDS	38,8	38,0	40,7	40,0	31,2	34,1	132,7	133,3	107,4
TURUN JA PORIN - ÅBO OCH BJÖRNEBORGS	30,6	28,5	32,9	30,9	28,5	28,2	104,5	107,6	98,3
AHVENANMAA - ÅLAND
HÄMEEN - TAVASTEHUS	31,4	28,0	33,2	29,4	26,9	25,3	107,3	108,7	92,8
KYMEN - KYMENE	28,5	24,4	30,1	26,7	26,2	24,7	97,2	98,4	90,3
MIKKELIN - SÄT MICHELS	27,2	24,6	28,3	26,1	25,5	23,5	92,8	92,5	87,8
POHJOIS-KARJALAN - NORRA KARELENS	22,5	21,1	23,5	22,3	23,3	21,4	76,8	77,0	80,1
KUOPIO - KUOPIO	25,1	24,2	26,4	25,5	23,9	22,8	85,8	86,5	82,2
KESKI-SUOMEN - MELLERSTA FINLANDS	27,2	24,0	28,3	25,3	25,0	23,9	92,9	92,7	86,1
VAASAN - VASA	27,1	27,4	28,5	28,8	25,7	25,9	92,7	93,2	88,3
OULUN - ULEÅBORGS	23,6	23,0	24,4	23,8	22,8	22,9	80,6	79,7	78,5
LAPIN - LAPPLANDS	22,7	19,1	23,5	19,4	23,7	22,0	77,7	77,0	81,6
2. PALKANSAAJAT - LÖNTAGARE	36,1	37,0	37,1	38,0	30,4	32,1	123,5	121,4	104,6
UUDENMAAN - NYLANDS	42,8	44,7	44,0	45,9	34,4	36,8	146,3	144,0	118,6
TURUN JA PORIN - ÅBO OCH BJÖRNEBORGS	35,3	34,8	36,4	35,8	30,3	31,2	120,6	119,2	104,5
AHVENANMAA - ÅLAND	39,0	47,6	39,7	48,7	32,2	35,7	133,1	129,9	111,0
HÄMEEN - TAVASTEHUS	34,2	36,0	35,1	36,6	29,1	31,9	116,7	115,0	100,2
KYMEN - KYMENE	35,8	37,6	36,6	38,0	30,1	31,7	122,2	119,8	103,6
MIKKELIN - SÄT MICHELS	34,0	34,2	34,8	35,0	29,4	30,7	116,3	113,9	101,4
POHJOIS-KARJALAN - NORRA KARELENS	31,3	32,4	32,0	32,5	27,5	28,6	106,8	104,6	94,7
KUOPIO - KUOPIO	31,8	32,4	32,6	35,1	27,9	28,5	108,6	106,7	98,3
KESKI-SUOMEN - MELLERSTA FINLANDS	33,3	32,5	34,0	32,9	28,5	28,9	113,7	111,2	98,0
VAASAN - VASA	31,7	31,3	32,5	32,0	27,1	27,8	108,2	106,5	93,2
OULUN - ULEÅBORGS	31,3	32,3	32,1	33,1	27,3	28,8	107,0	105,1	94,1
LAPIN - LAPPLANDS	33,0	34,0	33,6	34,7	28,1	28,9	112,9	110,0	96,8
3. AMMATISSA TOIMIMATONAT ICKE YRKESVERKSAMMA	4,1	0,3	6,5	3,3	26,3	25,4	14,2	21,2	90,5
UUDENMAAN - NYLANDS	4,0	0,1	7,7	3,9	31,3	29,3	13,6	25,3	107,9
TURUN JA PORIN - ÅBO OCH BJÖRNEBORGS	3,8	0,2	6,3	3,1	26,2	25,0	12,9	20,7	90,4
AHVENANMAA - ÅLAND
HÄMEEN - TAVASTEHUS	3,4	0,1	5,8	3,0	26,6	26,8	11,7	19,0	91,5
KYMEN - KYMENE	4,0	0,4	6,3	3,1	25,0	24,4	13,6	20,6	86,1
MIKKELIN - SÄT MICHELS	5,0	0,7	6,6	2,9	25,3	24,6	16,9	21,7	87,1
POHJOIS-KARJALAN - NORRA KARELENS	4,6	0,4	6,3	3,0	23,1	22,0	15,7	20,7	79,6
KUOPIO - KUOPIO	4,7	0,7	6,5	4,3	24,1	22,6	15,9	21,3	83,0
KESKI-SUOMEN - MELLERSTA FINLANDS	4,8	0,7	6,4	3,3	24,1	23,0	16,3	20,9	83,1
VAASAN - VASA	4,3	0,3	6,1	2,6	24,3	24,0	14,8	20,1	83,8
OULUN - ULEÅBORGS	4,3	0,5	5,8	3,2	23,7	23,9	14,6	19,0	81,5
LAPIN - LAPPLANDS	5,5	1,2	6,6	3,5	24,3	24,9	19,0	21,7	83,9

39. KOTITALOUDEN JÄSENTÄ KOHTI LASKETTU TULOTASO JA SUHTEELLISET TULOTASOEROT KOTITALOUDEN SOSIOEKONOMISEN PÄÄRYHMÄN JA PÄÄMIEHEN IÄN MUKAAN
INKOMSTNIVÅ OCH RELATIVA SKILLNADER I INKOMSTNIVÅ PER HUSHÄLLSLEDEN ENLIGT HUSHÄLLETTS SOSIOEKONOMISKA HUVUDGRUPP OCH HUVUDMANNENS ÅLDER
INCOME LEVEL AND RELATIVE DIFFERENCES IN INCOME LEVEL PER MEMBER OF HOUSEHOLD BY SOCIO-ECONOMIC MAIN GROUP AND AGE OF THE HEAD OF HOUSEHOLD

KOTITALOUDEN SOSIOEKONOMINEN PÄÄRYHMÄ JA PÄÄMIEHEN IÄN MUKAAN SOCIO-ECONOMIC MAIN GROUP OF HOUSEHOLD AND AGE OF THE HEAD OF HOUSEHOLD	TULOTASO - INKOMSTNIVÅ - INCOME LEVEL, 1000 MK						SUHTEELLISET TULOTASOEROT PROSENTTEINA KESKIARVOSTA RELATIVA SKILLNADER I INKOMST- NIVÅN I PROCENT AV MEDELTALET RELATIVE DIFFERENCES IN INCOME LEVEL PER CENT OF MEAN VALUE		
	ANSIOTULOT FÖRVÄRVSINKOMST PRIMARY INCOME		TUOTANNONTEKIJÄ- TULOT FAKTORINKOMST FACTOR INCOME		KÄYTETTÄVISSÄ OLEVAT TULOT DISPONIBEL INKOMST AVAILABLE INCOME		ANSIO- TULOT FÖRVÄRVS- INKOMST PRIMARY INCOME	TUOTAN- NONTEKI- JÄTULOT FAKTOR- INKOMST FACTOR INCOME	KÄYTETTÄ- VISSÄ OLEVAT TULOT DISPONIBEL INKOMST AVAILABLE INCOME
	KESKI- ARVO MEDELTALET MEAN	MEDI- AANI MEDIAN	KESKI- ARVO MEDELTALET MEAN	MEDI- AANI MEDIAN	KESKI- ARVO MEDELTALET MEAN	MEDI- AANI MEDIAN			
KAIKKI KOTITALOUDET - SAMTLIGA HUSHÄLL	29,3	26,2	30,6	27,2	29,0	29,0	100,0	100,0	100,0
- 24	24,7	22,7	25,3	23,2	24,5	23,5	84,4	82,8	84,6
25 - 44	32,5	32,8	33,2	33,6	27,8	28,7	110,9	100,8	95,7
45 - 64	33,4	31,0	35,2	32,6	32,1	32,6	114,2	115,1	110,4
65 +	4,0	0,1	6,9	2,9	28,8	26,8	13,6	22,5	99,4
1. YRITTÄJÄT - FÖRETAGARE	28,4	26,4	29,9	28,2	26,2	25,6	97,1	97,9	90,1
- 24
25 - 44	27,8	26,8	28,9	27,9	24,1	23,5	99,1	94,6	82,9
45 - 64	29,2	26,7	30,9	28,7	27,2	26,1	99,8	101,1	93,7
65 +	23,9	21,2	30,1	26,4	35,6	34,4	88,6	98,5	122,7
2. PALKANSAAJAT - LÖNTAGARE	36,1	37,0	37,1	38,0	30,4	32,1	123,5	121,4	104,6
- 24	29,4	31,2	29,8	31,8	27,0	28,6	100,4	97,7	93,1
25 - 44	34,0	34,7	34,8	35,4	28,6	29,8	116,3	113,7	98,5
45 - 64	42,7	43,6	44,4	45,3	35,2	37,5	146,0	145,2	121,4
65 +
3. AMMATISSA TOIMIMATONAT ICKE YRKESVERKSAMMA	4,1	0,3	6,5	3,3	26,3	25,4	14,2	21,2	90,5
- 24	8,1	8,2	9,3	8,9	15,3	15,3	27,8	30,5	52,7
25 - 44	7,5	3,4	8,3	4,6	19,6	19,1	25,5	27,1	67,5
45 - 64	6,2	0,9	8,5	3,9	27,3	26,9	21,3	27,7	94,0
65 +	2,0	0,1	4,8	2,7	28,1	26,4	6,9	15,8	96,9

40. KOTITALOUDEN JÄSENTÄ KOHTI LASKETTU TULOTASO JA SUHTEELLISET TULOTASOEROT KOTITALOUDEN KOON JA PÄÄMIEHEN
KOUKUTUSTASON MUKAAN
INKOMSTNIVÅ OCH RELATIVA SKILLNADER I INKOMSTNIVÅ PER HUSHÄLLSLEDEN ENLIGT HUSHÄLLETTS STORLEK OCH HUVUDMANNENS
UTBILDNINGSNIVÅ
INCOME LEVEL AND RELATIVE DIFFERENCES IN INCOME LEVEL PER MEMBER OF HOUSEHOLD BY SIZE OF HOUSEHOLD AND LEVEL OF
EDUCATION OF THE HEAD OF HOUSEHOLD

KOTITALOUDEN KOKO JA PÄÄMIEHEN KOUKUTUSTASO HUSHÄLLETTS STORLEK OCH HUVUDMANNENS UTBILDNINGSNIVÅ SIZE OF HOUSEHOLD AND LEVEL OF EDUCATION OF THE HEAD OF HOUSEHOLD	TULOTASO - INKOMSTNIVÅ - INCOME LEVEL, 1000 MK						SUHTEELLISET TULOTASOEROT PROSENTTEINA KESKIARVOSTA RELATIVA SKILLNADER I INKOMST- NIVÅN I PROCENT AV MEDELTALET RELATIVE DIFFERENCES IN INCOME LEVEL PER CENT OF MEAN VALUE		
	ANSIOTULOT FÖRVÄRVSINKOMST PRIMARY INCOME		TUOTANNONTEKIJÄ- TULOT FAKTORINKOMST FACTOR INCOME		KÄYTETTÄVISSÄ OLEVAT TULOT DISPONIBEL INKOMST AVAILABLE INCOME		ANSIO- TULOT FÖRVÄRVS- INKOMST PRIMARY INCOME	TUOTAN- NONTEKI- JÄTULOT FAKTOR- INKOMST FACTOR INCOME	KÄYTETTÄ- VISSÄ OLEVAT TULOT DISPONIBEL INKOMST AVAILABLE INCOME
	KESKI- ARVO MEDELTALET MEAN	MEDI- AANI MEDIAN	KESKI- ARVO MEDELTALET MEAN	MEDI- AANI MEDIAN	KESKI- ARVO MEDELTALET MEAN	MEDI- AANI MEDIAN			
KAIKKI KOTITALOUDET - SAMTLIGA HUSHÄLL	29,3	26,2	30,6	27,2	29,0	29,0	100,0	100,0	100,0
ENINT. PERUSASTE - HÖGST GRUNDSTADIET	23,8	18,6	25,0	19,7	27,2	27,4	81,2	81,9	93,8
KESKIASTE - MELLANSTADIUM	30,6	29,9	31,7	30,7	28,4	29,2	104,5	103,9	97,8
KORKEA-ASTE - HÖGSTADIUM	47,2	47,8	49,0	49,0	38,2	40,0	161,4	160,5	131,6
1 HENKILÖ - PERSON	25,9	9,1	28,4	12,3	35,4	32,7	88,4	92,8	121,9
ENINT. PERUSASTE - HÖGST GRUNDSTADIET	15,9	0,4	18,3	4,3	32,2	30,0	54,3	59,9	110,9
KESKIASTE - MELLANSTADIUM	33,8	31,2	36,1	33,9	35,7	35,5	115,5	118,2	122,9
KORKEA-ASTE - HÖGSTADIUM	61,2	61,8	64,8	62,8	55,0	53,2	209,1	212,0	189,5
2 HENKÄ - 2 PERSONER	30,3	28,4	32,2	28,0	34,6	32,1	103,5	105,5	119,3
ENINT. PERUSASTE - HÖGST GRUNDSTADIET	21,9	15,9	23,7	17,9	30,7	28,2	74,9	77,6	105,6
KESKIASTE - MELLANSTADIUM	36,8	35,4	38,6	37,5	36,1	35,1	125,6	126,3	124,4
KORKEA-ASTE - HÖGSTADIUM	56,3	53,0	59,5	54,2	51,8	49,5	192,5	194,8	178,5
3 HENKÄ - 3 PERSONER	33,7	32,9	34,8	33,6	30,4	29,9	115,1	113,9	104,6
ENINT. PERUSASTE - HÖGST GRUNDSTADIET	29,9	30,0	30,9	31,1	28,5	28,4	102,1	101,2	98,3
KESKIASTE - MELLANSTADIUM	33,6	32,8	34,6	33,4	30,0	29,8	114,7	113,1	103,3
KORKEA-ASTE - HÖGSTADIUM	50,0	50,2	51,8	51,1	39,2	39,1	170,9	169,6	135,2
4 HENKÄ - 4 PERSONER	30,5	29,4	31,2	30,1	25,7	25,1	104,1	102,2	88,7
ENINT. PERUSASTE - HÖGST GRUNDSTADIET	27,5	27,4	28,2	27,9	24,4	24,1	94,0	92,4	84,0
KESKIASTE - MELLANSTADIUM	28,6	28,5	29,3	29,3	24,6	24,5	97,9	96,0	84,9
KORKEA-ASTE - HÖGSTADIUM	43,5	41,8	44,6	42,6	32,4	32,1	148,6	145,8	111,7
5 HENKÄ - 5 PERSONER	25,7	23,4	26,4	23,8	22,5	21,1	87,7	86,5	77,4
ENINT. PERUSASTE - HÖGST GRUNDSTADIET	22,4	21,3	23,0	21,8	21,1	20,4	76,7	75,4	72,8
KESKIASTE - MELLANSTADIUM	23,8	22,7	24,6	23,1	21,4	20,6	81,4	80,4	73,7
KORKEA-ASTE - HÖGSTADIUM	39,5	36,5	40,7	37,0	28,9	28,6	135,1	133,3	99,7
6+ HENKÄ - 6+ PERSONER	18,2	16,7	18,7	17,3	18,5	17,9	62,2	61,3	63,8
ENINT. PERUSASTE - HÖGST GRUNDSTADIET	17,5	15,8	17,9	16,0	18,4	17,8	59,7	58,6	63,2
KESKIASTE - MELLANSTADIUM	17,5	16,5	18,1	17,2	18,1	17,6	59,7	59,4	62,3
KORKEA-ASTE - HÖGSTADIUM	24,6	24,3	25,3	24,3	20,8	21,4	84,1	82,8	71,7

41. KOTITALOUDEN JÄSENÄ KOHTI LASKETTUJEN KÄYTETTÄVISSÄ OLEVIEN TULOJEN JAKAUTUMINEN DESIILIRYHMITÄIN SOSIOEKONOMISEN ASEMAN MUKAAN. DESIILIRYHMIT ÖN HJDDOSTETTU KOTITALOUDEN JÄSENÄ KOHTI LASKETTUJEN KÄYTETTÄVISSÄ OLEVIEN TULOJEN MUKAAN FÖRDELNING AV DISPONIBEL INKOMST PER HUSHÄLLSLEDEN I DECILGRUPPER ENLIGT SOCIOEKONOMISK STÄLLNING. DECILGRUPPERNA HAR BILDATS ENLIGT DISPONIBEL INKOMST PER HUSHÄLLSLEDEN
DISTRIBUTION OF AVAILABLE INCOME PER MEMBER OF HOUSEHOLD IN DECILE GROUPS BY SOCIO-ECONOMIC GROUP. DECILE GROUPS HAVE BEEN ORDERED BY AVAILABLE INCOME PER MEMBER OF HOUSEHOLD

KOTITALOUDEN SOSIOEKONOMINEN ASEMA HUSHÄLLETS SOCIOEKONOMISKA STÄLLNING SOCIO-ECONOMIC GROUP OF HOUSEHOLD	YH- TEEN- SÄ SAM- MAN- LAGT TOTAL	DESIILIRYHMIT - DECILGRUPPER - DECILE GROUPS										TULONTA- SAUKSEN ENIM- MÄIS- S MAXIMAL UTJÄM- NINGS- S MAXIMUM EQUALI- ZATION S
		I	II	III	IV	V	VI	VII	VIII	IX	X	
A. DESIILI, MK - DECIL, MK - DECILE, MK												
KAIKKI KOTITALOUDET - SAMTLIGA HUSHÄLL		17265	20883	23633	26151	29004	32245	36226	41286	49394	..	
1. YRITTÄJÄT - FÖRETAGARE		13949	17481	20350	22868	25575	28496	32253	38059	47361	..	
11. MAATALOUSYRITTÄJÄT JORDBRUKSFÖRETAGARE		14691	17774	20396	22924	25575	28046	31513	35737	43495	..	
12. MUUT YRITTÄJÄT - ÖVRIGA FÖRETAGARE		12381	17042	20255	22810	25565	29597	34909	41741	51676	..	
2. PALKANSAAJAT - LÖNTAGARE		19044	22803	25773	28778	32093	35597	39445	44315	52083	..	
21. YLEMMÄN KAND. ASTEEN KOULUTUKSEN SAANEET TOIMIHENKILÖT - TJÄNSTEMÄN MED UTBILDNING PÅ HÖGRE KANDIDATNIVÅ		25179	30039	34887	38060	42675	47271	54460	64912	76778	..	
22. AMMATILLISEN KOULUTUKSEN SAANEET JA VASTAAVAT TOIMIHENKILÖT - YRKES- UTBILDDE TJÄNSTEMÄN OCH MOTSVARANDE		20591	24571	27629	30984	34528	38267	42673	48289	57301	..	
23. MUUT TOIMIHENKILÖT ÖVRIGA TJÄNSTEMÄN		19659	23555	26173	29688	33047	36617	39952	44316	49213	..	
24. MAA- JA METSÄTALOUSTYÖNTEKIJÄT JORD- OCH SKOGSBRUKSARBETARE		14992	18242	20402	23052	25056	28679	32735	36156	41722	..	
25. TEOLLISUUDEN JA RAKENNUSTOIMINNAN TYÖNTEKIJÄT - ARBETARE INOM INDUSTRI OCH BYGGNADSVÄRSAMHET		17785	21208	24149	26647	29477	32746	36226	40297	45959	..	
26. PALVELUALOJEN TYÖNTEKIJÄT ARBETARE INOM SERVICEBRANCHER		18131	21535	24470	27329	30146	33242	36890	40939	47039	..	
3. AMMATISSA TOIMIMATTOMAT ICKE YRKESVERKSAMMA		15416	19263	21503	23492	25392	27867	30240	33566	40375	..	
31. ANSIOELÄKKEENSAAJAT FÖRVÄRVPENSIONSTAGARE		21296	24056	26263	28350	30175	32317	35133	39570	48195	..	
32. KANSANELÄKKEEN TAI SOSIAALIVASTUUS- TEN VARASSA ELÄVÄT - PERSONER SOM LEVER PÅ FOLKPENSION ELLER SOCIAL- BIDRAG		15128	18355	20101	21521	22866	24288	25890	28455	32256	..	
33. MUUT AMMATISSA TOIMIMATTOMAT ÖVRIGA ICKE YRKESVERKSAMMA		7315	9481	12613	14312	16004	17119	19203	22892	28688	..	
B. TULOJEN PROSENTTIIJAKAUTUMA PROSENTUELL FÖRDELNING AV INKOMSTERNA PERCENTAGE DISTRIBUTION OF INCOME												
KAIKKI KOTITALOUDET - SAMTLIGA HUSHÄLL	100.0	5.9	8.1	8.5	9.3	10.0	10.5	10.9	11.2	11.7	13.8	16.1
1. YRITTÄJÄT - FÖRETAGARE	100.0	4.4	8.0	8.7	9.3	10.1	10.8	11.2	11.6	11.6	14.3	17.9
11. MAATALOUSYRITTÄJÄT JORDBRUKSFÖRETAGARE	100.0	5.4	8.3	9.0	9.5	10.6	10.8	11.3	10.7	11.3	12.9	16.3
12. MUUT YRITTÄJÄT - ÖVRIGA FÖRETAGARE	100.0	3.1	7.5	8.4	8.9	9.3	10.8	12.2	11.7	13.7	14.4	20.2
2. PALKANSAAJAT - LÖNTAGARE	100.0	7.3	9.0	9.7	10.4	10.7	10.5	10.1	10.2	10.0	12.1	15.4
21. YLEMMÄN KAND. ASTEEN KOULUTUKSEN SAANEET TOIMIHENKILÖT - TJÄNSTEMÄN MED UTBILDNING PÅ HÖGRE KANDIDATNIVÅ	100.0	6.9	8.9	9.5	11.2	11.2	11.2	10.2	9.0	9.9	12.0	16.2
22. AMMATILLISEN KOULUTUKSEN SAANEET JA VASTAAVAT TOIMIHENKILÖT - YRKES- UTBILDDE TJÄNSTEMÄN OCH MOTSVARANDE	100.0	7.6	9.0	10.1	10.6	10.5	10.3	10.6	9.3	10.0	11.8	15.3
23. MUUT TOIMIHENKILÖT ÖVRIGA TJÄNSTEMÄN	100.0	7.0	9.0	9.9	10.8	11.1	10.9	10.0	9.9	9.9	11.7	14.5
24. MAA- JA METSÄTALOUSTYÖNTEKIJÄT JORD- OCH SKOGSBRUKSARBETARE	100.0	5.9	8.6	10.6	10.5	9.7	9.6	13.7	9.4	10.2	11.9	15.8
25. TEOLLISUUDEN JA RAKENNUSTOIMINNAN TYÖNTEKIJÄT - ARBETARE INOM INDUSTRI OCH BYGGNADSVÄRSAMHET	100.0	7.7	9.4	10.2	10.6	10.7	10.9	10.5	10.0	9.9	9.9	14.3
26. PALVELUALOJEN TYÖNTEKIJÄT ARBETARE INOM SERVICEBRANCHER	100.0	8.0	9.3	10.7	10.5	10.9	11.2	10.3	9.3	9.2	10.6	14.3
3. AMMATISSA TOIMIMATTOMAT ICKE YRKESVERKSAMMA	100.0	5.2	7.5	8.5	8.7	9.2	10.1	9.8	10.6	12.3	18.0	15.4
31. ANSIOELÄKKEENSAAJAT FÖRVÄRVPENSIONSTAGARE	100.0	8.4	9.3	9.3	8.7	8.7	8.5	9.4	9.6	12.2	16.0	13.7
32. KANSANELÄKKEEN TAI SOSIAALIVASTUUS- TEN VARASSA ELÄVÄT - PERSONER SOM LEVER PÅ FOLKPENSION ELLER SOCIAL- BIDRAG	100.0	8.3	9.4	9.3	9.8	9.2	9.6	9.6	9.9	10.8	14.1	12.3
33. MUUT AMMATISSA TOIMIMATTOMAT ÖVRIGA ICKE YRKESVERKSAMMA	100.0	2.3	5.3	5.9	6.3	7.8	7.7	8.9	10.4	14.6	30.6	22.0

42. KOTITALOUKSIEN JA NIIDEN JÄSENTEN LUKUMÄÄRÄ DESIILIRYHMISSÄ. DESIILIRYHMÄT ON MUODOSTETTU KOTITALOUDEN JÄSENTÄ KOKTI LASKETTUIJEN KÄYTETTÄVISSÄ OLEVIEN TUOLOJEN NUKAAN
 AN TAL HUSHÄLL OCH DERAS MEDLEMMAR I DECILGRUPPER ENLIGT DISPONIBEL INKOMST PER HUSHÄLLSMEDELEN
 NUMBER OF HOUSEHOLDS AND THEIR MEMBERS IN DECILE GROUPS ORDERED BY AVAILABLE INCOME PER MEMBER OF HOUSEHOLD

KOTITALOUDEN SOSIOEKONOMINEN ASEMA HUSHÄLLETS SOCIOEKONOMISKA STÄLLNING SOCIO-ECONOMIC GROUP OF HOUSEHOLD	KAIKKI KO- TITALOUDET SAMTLIGA HUSHÄLL ALL HOUSEHOLDS	DESIILIRYHMÄT - DECILGRUPPER - DECILE GROUPS									
		I	II	III	IV	V	VI	VII	VIII	IX	X
A. KOTITALOUDEN JÄSENTEN LUKUMÄÄRÄ, 1000 ANTAL HUSHÄLLSMEDEMMAR, 1000 NUMBER OF MEMBERS OF HOUSEHOLD, 1000											
KAIKKI KOTITALOUDET - SAMTLIGA HUSHÄLL	4884.8	623.3	604.9	545.2	532.0	520.7	492.5	458.3	416.8	373.1	317.9
1. YRITTÄJÄT - FÖRETAGARE	693.7	163.1	105.1	82.5	72.1	61.1	58.0	45.9	34.0	37.4	34.7
11. MAATALOUSYRITTÄJÄT JORDBRUKSFÖRETAGARE	421.3	95.5	68.7	51.0	45.8	42.1	40.7	26.3	20.4	17.4	13.3
12. MUUT YRITTÄJÄT - ÖVRIGA FÖRETAGARE	272.4	67.5	36.4	31.4	26.3	19.0	17.3	19.6	13.5	20.0	21.3
2. PALKANSAAJAT - LÖNTAGARE	3309.3	313.4	373.1	336.3	347.8	364.2	346.7	347.1	335.8	298.9	246.1
21. YLEMMÄN KAND. ASTEEN KOULUTUKSEN SAANEET TOIMIHENKILÖT - TJÄNSTEMÄN MED UTBILDNING PÅ HÖGRE KANDIDATNIVÅ	227.9	6.9	6.9	11.4	14.9	12.7	22.1	26.1	35.4	35.9	55.6
22. AMMATILLISEN KOULUTUKSEN SAANEET JA VASTAAVAT TOIMIHENKILÖT - YRKES- UTBILDADE TJÄNSTEMÄN OCH MOTSVARANDE	1018.9	57.8	94.8	96.2	94.7	123.4	107.7	118.1	111.6	102.3	112.4
23. MUUT TOIMIHENKILÖT ÖVRIGA TJÄNSTEMÄN	353.3	29.1	31.5	33.9	43.3	35.4	37.5	38.3	42.3	39.6	22.4
24. MAA- JA METSÄTALOUSYÖNTEKIJÄT JORD- OCH SKOGBRUKSARBETARE	72.0	13.1	16.4	9.3	7.3	4.4	6.7	6.3	3.4	3.4	(1.6)
25. TEOLLISUUDEN JA RAKENNUSTOIMINNAN YÖNTEKIJÄT - ARBETARE INOM INDUSTRI OCH BYGGNADSVÄRSAMHET	1073.5	135.6	150.4	123.6	122.1	124.1	109.5	105.2	90.7	79.4	33.0
26. PALVELUALOJEN YÖNTEKIJÄT ARBETARE INOM SERVICEBRANCHER	563.7	70.8	73.2	61.9	65.6	64.2	63.3	53.1	52.4	38.3	21.0
3. AMMATISSA TOIMIMATTONAT ICKE YRKESVERKSAMMA	881.9	146.9	126.8	126.4	112.1	95.4	87.7	65.4	47.1	36.8	37.1
31. ANSIDELÄKKEENSAAJAT FÖRVÄRVSPENSIONTAGARE	440.7	22.0	35.2	52.1	57.7	62.6	61.8	48.3	38.6	29.8	32.6
32. KANSANELÄKKEEN TAI SOSIAALIAVUSTUS- TEN VARASSA ELÄVÄT - PERSONER SOM LEVER PÅ FOLKSPENSION ELLER SOCIAL- BIDRAG	361.8	78.6	80.1	70.1	49.6	31.2	22.5	15.8	7.1	3.6	3.2
33. MUUT AMMATISSA TOIMIMATTONAT ÖVRIGA ICKE YRKESAMMA	79.4	46.3	11.5	4.2	4.8	(1.6)	3.5	1.3	(1.4)	3.4	(1.3)
B. KOTITALOUDEN JÄSENTEN PROSENTTIJAKAUTUMA PROCENTUELL FÖRDELNING AV HUSHÄLLSMEDEMMAR PERCENTAGE DISTRIBUTION OF MEMBERS OF HOUSEHOLD											
KAIKKI KOTITALOUDET - SAMTLIGA HUSHÄLL	100.0	100.0	100.0	100.0	100.0	100.0	100.0	100.0	100.0	100.0	100.0
1. YRITTÄJÄT - FÖRETAGARE	14.2	26.2	17.4	15.1	13.6	11.7	11.8	10.0	8.1	10.0	10.9
11. MAATALOUSYRITTÄJÄT JORDBRUKSFÖRETAGARE	8.6	15.3	11.4	9.4	8.6	8.1	8.3	5.7	4.9	4.7	4.2
12. MUUT YRITTÄJÄT - ÖVRIGA FÖRETAGARE	5.6	10.8	6.0	5.8	4.9	3.7	3.5	4.3	3.2	5.4	6.7
2. PALKANSAAJAT - LÖNTAGARE	67.7	50.3	61.7	61.7	65.4	69.9	70.4	75.7	80.6	80.1	77.4
21. YLEMMÄN KAND. ASTEEN KOULUTUKSEN SAANEET TOIMIHENKILÖT - TJÄNSTEMÄN MED UTBILDNING PÅ HÖGRE KANDIDATNIVÅ	4.7	1.1	1.1	2.1	2.8	2.4	4.5	5.7	8.5	9.6	17.5
22. AMMATILLISEN KOULUTUKSEN SAANEET JA VASTAAVAT TOIMIHENKILÖT - YRKES- UTBILDADE TJÄNSTEMÄN OCH MOTSVARANDE	20.9	9.3	15.7	17.6	17.8	23.7	21.9	25.8	26.8	27.4	35.4
23. MUUT TOIMIHENKILÖT ÖVRIGA TJÄNSTEMÄN	7.2	4.7	5.2	6.2	8.1	6.8	7.6	8.4	10.1	10.6	7.1
24. MAA- JA METSÄTALOUSYÖNTEKIJÄT JORD- OCH SKOGBRUKSARBETARE	1.5	2.1	2.7	1.7	1.4	0.9	1.4	1.4	0.8	0.9	0.5
25. TEOLLISUUDEN JA RAKENNUSTOIMINNAN YÖNTEKIJÄT - ARBETARE INOM INDUSTRI OCH BYGGNADSVÄRSAMHET	22.0	21.8	24.9	22.7	22.9	23.8	22.2	22.9	21.8	21.3	10.4
26. PALVELUALOJEN YÖNTEKIJÄT ARBETARE INOM SERVICEBRANCHER	11.5	11.4	12.1	11.4	12.3	12.3	12.9	11.6	12.6	10.3	6.6
3. AMMATISSA TOIMIMATTONAT ICKE YRKESVERKSAMMA	18.1	23.6	21.0	23.2	21.1	18.3	17.8	14.3	11.3	9.9	11.7
31. ANSIDELÄKKEENSAAJAT FÖRVÄRVSPENSIONTAGARE	9.0	3.5	5.8	9.6	10.8	12.0	12.6	10.5	9.3	8.0	10.3
32. KANSANELÄKKEEN TAI SOSIAALIAVUSTUS- TEN VARASSA ELÄVÄT - PERSONER SOM LEVER PÅ FOLKSPENSION ELLER SOCIAL- BIDRAG	7.4	12.6	13.2	12.9	9.3	6.0	4.6	3.5	1.7	1.0	1.0
33. MUUT AMMATISSA TOIMIMATTONAT ÖVRIGA ICKE YRKESAMMA	1.6	7.4	1.9	0.8	0.9	0.3	0.7	0.3	0.3	0.9	0.4

42. JATK. - FORTS. - CONT.

KOTITALOUDEN SOSIOEKONOMINEN ASENA HUSHÄLLETS SOCIOEKONOMISKA STÄLLNING SOCIO-ECONOMIC GROUP OF HOUSEHOLD	KAIKKI KO- DESIIILIRYHMÄT - DECILGRUPPER - DECILE GROUPS											
	TOTALOUDET SAMTLIGA HUSHÄLL ALL HOUSEHOLDS	I	II	III	IV	V	VI	VII	VIII	IX	X	
C. KOTITALOUKSIEN LUKUMÄÄRÄ, 1000 ANTAL HUSHÄLL, 1000 NUMBER OF HOUSEHOLDS, 1000												
KAIKKI KOTITALOUDET - SAMTLIGA HUSHÄLL	1979.7	197.9	198.1	197.9	198.0	197.9	198.1	197.9	198.0	198.0	197.9	
1. YRITTÄJÄT - FÖRETAGARE	210.8	40.4	26.1	23.1	20.6	18.1	18.9	15.7	13.8	15.7	18.2	
11. MAATALOUSYRITTÄJÄT JORDBRUKSFÖRETAGARE	125.5	22.7	16.8	14.1	12.4	12.6	13.3	9.8	8.3	8.0	7.5	
12. MUUT YRITTÄJÄT - ÖVRIGA FÖRETAGARE	85.3	17.8	9.3	9.0	8.2	5.6	5.6	5.9	5.5	7.7	10.7	
2. PALKANSAAJAT - LÖNTAGARE	1189.6	76.4	97.2	93.9	104.5	113.0	114.9	133.7	148.0	157.0	150.9	
21. YLEMMÄN KAND. ASTEEN KOULUTUKSEN SAANEET TOIMIHENKILÖT - TJÄNSTEMÄN MED UTBILDNING PÅ HÖGRE KANDIDATNIVÅ	74.9	(0.9)	(1.3)	3.0	4.3	3.2	5.8	7.0	9.3	11.4	28.8	
22. AMMATILLISEN KOULUTUKSEN SAANEET JA VASTAAVAT TOIMIHENKILÖT - YRKES- UTBILDADE TJÄNSTEMÄN OCH MOTSVARANDE	361.3	13.9	23.4	25.1	27.7	34.1	33.2	41.6	43.9	50.8	67.5	
23. MUUT TOIMIHENKILÖT ÖVRIGA TJÄNSTEMÄN	150.1	8.6	10.4	11.0	14.8	12.5	14.3	16.9	22.0	24.7	14.9	
24. MAA- JA METSÄTALOUSTYÖNTEKIJÄT JORD- OCH SKOGBRUKSARBETARE	26.5	4.1	4.3	2.9	2.7	1.9	2.2	3.1	2.1	1.9	(1.2)	
25. TEOLLISUUDEN JA RAKENNUSTOIMINNAN TYÖNTEKIJÄT - ARBETARE INOM INDUSTRI OCH BYGGNADSVÄRSAMHET	367.5	31.6	38.0	33.5	35.4	39.6	37.6	41.5	43.0	43.6	23.7	
26. PALVELUALOJEN TYÖNTEKIJÄT ARBETARE INOM SERVICEBRANCHER	209.3	17.3	19.8	18.5	19.6	21.7	21.8	23.6	27.7	24.5	14.7	
3. AMMATISSA TOIMIMATTOMAT ICKE YRKESVERKSAMMA	579.3	81.0	74.7	80.8	72.9	66.8	64.3	48.4	36.2	25.3	28.8	
31. ANSIOELÄKKEENSAAJAT FÖRVÄRVPENSIONÄRARE	268.8	8.7	15.1	24.8	30.1	38.6	42.9	34.1	29.0	20.0	25.4	
32. KANSANELÄKKEEN TAI SOSIAALIVASTUS- TEN VARASSA ELÄVÄT - PERSONER SOM LEVER PÅ FOLKPENSION ELLER SOCIAL- BIDRAG	254.8	38.4	50.4	52.8	40.4	26.7	20.2	13.7	6.5	3.2	2.5	
33. MUUT AMMATISSA TOIMIMATTOMAT ÖVRIGA ICKE YRKESAMMA	55.7	34.0	9.2	3.2	2.4	(1.5)	(1.2)	(0.6)	(0.7)	2.1	(1.0)	
D. KOTITALOUKSIEN PROSENTTIJAKAUTUMA PROCENTUELL FÖRDELNING AV HUSHÄLL PERCENTAGE DISTRIBUTION OF HOUSEHOLDS												
KAIKKI KOTITALOUDET - SAMTLIGA HUSHÄLL	100.0	100.0	100.0	100.0	100.0	100.0	100.0	100.0	100.0	100.0	100.0	
1. YRITTÄJÄT - FÖRETAGARE	10.6	20.4	13.2	11.7	10.4	9.2	9.6	7.9	7.0	7.9	9.2	
11. MAATALOUSYRITTÄJÄT JORDBRUKSFÖRETAGARE	6.3	11.5	8.5	7.1	6.3	6.3	6.7	4.9	4.2	4.1	3.8	
12. MUUT YRITTÄJÄT - ÖVRIGA FÖRETAGARE	4.3	9.0	4.7	4.6	4.1	2.8	2.8	3.0	2.8	3.9	5.4	
2. PALKANSAAJAT - LÖNTAGARE	60.1	38.6	49.1	47.5	52.8	57.1	58.0	67.6	74.7	79.3	76.2	
21. YLEMMÄN KAND. ASTEEN KOULUTUKSEN SAANEET TOIMIHENKILÖT - TJÄNSTEMÄN MED UTBILDNING PÅ HÖGRE KANDIDATNIVÅ	3.8	0.5	0.7	1.5	2.2	1.6	2.9	3.5	4.7	5.8	14.5	
22. AMMATILLISEN KOULUTUKSEN SAANEET JA VASTAAVAT TOIMIHENKILÖT - YRKES- UTBILDADE TJÄNSTEMÄN OCH MOTSVARANDE	18.2	7.0	11.8	12.7	14.0	17.2	16.8	21.0	22.2	25.7	34.1	
23. MUUT TOIMIHENKILÖT ÖVRIGA TJÄNSTEMÄN	7.6	4.3	5.3	5.6	7.5	6.3	7.2	8.6	11.1	12.5	7.5	
24. MAA- JA METSÄTALOUSTYÖNTEKIJÄT JORD- OCH SKOGBRUKSARBETARE	1.3	2.1	2.2	1.5	1.4	1.0	1.1	1.6	1.0	1.0	0.6	
25. TEOLLISUUDEN JA RAKENNUSTOIMINNAN TYÖNTEKIJÄT - ARBETARE INOM INDUSTRI OCH BYGGNADSVÄRSAMHET	18.6	15.9	19.2	16.9	17.9	20.0	19.0	21.0	21.7	22.0	12.0	
26. PALVELUALOJEN TYÖNTEKIJÄT ARBETARE INOM SERVICEBRANCHER	10.6	8.7	10.0	9.4	9.9	11.0	11.0	11.9	14.0	12.4	7.4	
3. AMMATISSA TOIMIMATTOMAT ICKE YRKESVERKSAMMA	29.3	40.9	37.7	40.8	36.8	33.7	32.4	24.5	18.3	12.8	14.6	
31. ANSIOELÄKKEENSAAJAT FÖRVÄRVPENSIONÄRARE	13.6	4.4	7.6	12.5	15.2	19.5	21.7	17.3	14.6	10.1	12.8	
32. KANSANELÄKKEEN TAI SOSIAALIVASTUS- TEN VARASSA ELÄVÄT - PERSONER SOM LEVER PÅ FOLKPENSION ELLER SOCIAL- BIDRAG	12.9	19.4	25.5	26.7	20.4	13.5	10.2	6.9	3.3	1.6	1.2	
33. MUUT AMMATISSA TOIMIMATTOMAT ÖVRIGA ICKE YRKESAMMA	2.8	17.2	4.6	1.6	1.2	0.7	0.6	0.3	0.4	1.1	0.5	

TULONSAAJAKOHTAISET TAULUKOT

Sivut: 86-102

Taulukoiden sisältö:

- 43 - 44 Ansiotulonsaajien tulotaso
- 45 Ansiotulonsaajien tulojen prosenttijakautuma ja suhteelliset tulotaseroerot
- 46 - 51 Ammatissa toimivien tulotaso
- 52 Ammatissa toimivien lukumäärä desiiiliryhmittäin
- 53 - 54 Ammatissa toimivien tulojen prosenttijakautumat ja suhteelliset tulotaseroerot
- 55 Palkkatuloa saaneiden palkkataso

Ansiotulonsaajiksi on luettu kaikki palkka- tai yrittäjätuloa saaneet.

Ammatissa toimiviksi on luettu kaikki vähintään 6 kuukautta palkansaajana, yrittäjänä tai avustavana perheenjäsenenä toimineet sekä myös 5 kuukautta palkansaajana tai yrittäjänä toimineet, jos palkka- ja yrittäjätulot ovat olleet pääasiallinen toimeentulolähde. Vähintään 6 kuukautta avustavana perheenjäsenenä toimineet on luettu ammatissa toimiviksi riippumatta, ovatko he saaneet työstään tuloa vai eivät.

INDIVIDITABELLER

Såd: 86-102

Tabellernas innehåll:

- 43 - 44 Förvärvsinkomsttagarnas inkomstnivå
- 45 Procentuell fördelning av förvärvsinkomsttagarnas inkomster och relativa skillnader i inkomstnivå
- 46 - 51 De yrkesverksammas inkomstnivå
- 52 Antal yrkesverksamma i decilgrupper
- 53 - 54 Procentuell fördelning av yrkesverksammas inkomster och relativa skillnader i inkomstnivå
- 55 Löneinkomstnivå för löneinkomsttagare

Som förvärvsinkomsttagare har klassificerats alla personer som erhållit löne- eller företagarinkomst.

Som yrkesverksamma har klassificerats alla de personer som varit minst 6 arbetsmånader som löntagare, företagare eller medhjälpare familjemedlem samt också de som varit 5 månader som löntagare eller företagare om löne- och företagarinkomsterna har utgjort den huvudsakliga utkomstkällan. Medhjälpare familjemedlemmar som arbetat minst 6 månader har klassificerats som yrkesverksamma oberoende av om de haft inkomst eller inte.

43. ANSIOTULONSAAJIEN LUKUMÄÄRI JA TULOTASO SOSIOEKONOMISEN ASEMAN MUKAAN
FÖRÄRVÄRSINKOMSTTAGARNAS ANTAL OCH INKOMSTNIVÅ ENLIGT SOCIOEKONOMISK STÄLLNING
NUMBER AND INCOME LEVEL OF EARNERS BY SOCIO-ECONOMIC GROUP

SOSIOEKONOMINEN ASEMA SOCIOEKONOMISK STÄLLNING SOCIO-ECONOMIC GROUP	ANSIOTULONSAAJIEN LUKUMÄÄRI ANTAL FÖRÄRVÄRSINKOMSTTAGARE NUMBER OF EARNERS		TULOTASO - INKOMSTNIVÅ - INCOME LEVEL, 1000 MK					
	HAASTAT- TELUSSA I INTER- VJUN IN INTERVIEW	PERUS- JOUKOSSA I POPU- LATIONEN IN POPU- LATION, 1000	PALKAT LÖNER WAGES AND SALARIES		YRITTÄJÄTULOT FÖRETAGARINKOMST ENTREPRENEURIAL INCOME		ANSIOTULOT FÖRÄRVÄRSINKOMST PRIMARY INCOME	
			KESKI- ARVO MEDELTA MEAN	MEDI- AANI MEDIAN MEDIAN	KESKI- ARVO MEDELTA MEAN	MEDI- AANI MEDIAN MEDIAN	KESKI- ARVO MEDELTA MEAN	MEDI- AANI MEDIAN MEDIAN
KAIKKI ANSIOTULONSAAJAT SAMTLIGA FÖRÄRVÄRSINKOMSTTAGARE	22459,0	2987,4	41,5	41,7	6,2	0,1	47,7	46,1
1. YRITTÄJÄT JA AVUSTAVAT PERHEENJÄSENET FÖRETAGARE OCH MEDHJÄLPANDE FAMILJE- MEDLEMMAR	3262,0	373,5	8,3	0,1	37,4	28,6	43,3	36,4
11. MAATALOUSYRITTÄJÄT JORDBRUKSFÖRETAGARE	1307,0	149,3	3,8	0,1	43,5	36,2	47,0	41,4
111. MAANVILJELIJÄT - JORDBRUKARE								
111. 2-4-99 HA	91,0	11,9	2,4	-	17,1	14,0	19,4	16,8
112. 5-9-99 HA	301,0	34,6	3,0	-	31,6	27,6	34,4	29,9
113. 10-19-99 HA	454,0	51,0	3,7	0,2	44,6	39,6	48,0	43,4
114. 20+ HA	344,0	37,1	4,9	0,4	65,1	63,1	69,6	66,2
115. MUUT MAATALOUSYRITTÄJÄT ÖVRIGA JORDBRUKSFÖRETAGARE	117,0	14,7	4,5	-	34,6	24,0	38,8	30,9
12. MUUT YRITTÄJÄT - ÖVRIGA FÖRETAGARE	843,0	114,2	17,0	0,1	47,2	33,7	63,3	51,2
121. YRITYKSEN KOKO 1-4 HENKÄ FÖRETAGETS STORLEK 1-4 PERSONER	774,0	105,7	15,1	0,1	48,2	36,1	62,4	51,1
1211. TEOLLISUUS- JA RAKENNUSYRITTÄJÄT FÖRETAGARE INOM INDUSTRI OCH BYGGNADVERKSAMHET	237,0	33,1	12,2	-	42,4	36,1	54,1	49,5
1212. KAUPPIAAT, RAVITSEMIS- JA MAJOI- TUSTOIMINNAN HARJOITTAJAT IDKARE AV HANDEL, RESTAURANG- OCH HOTELLVERKSAMHET	174,0	23,1	17,7	0,3	30,6	14,0	47,8	39,3
1213. LIIKENTEENHARJOITTAJAT TRAFIKIDKARE	167,0	20,2	6,5	-	80,7	76,5	85,7	82,2
1214. MUUT - ÖVRIGA	196,0	29,2	22,1	0,2	46,0	28,5	67,3	45,7
122. YRITYKSEN KOKO 5+ HENKÄ FÖRETAGETS STORLEK 5+ PERSONER	69,0	8,5	40,6	13,0	35,0	7,3	74,5	58,5
1221. TEOLLISUUS- JA RAKENNUSYRITTÄJÄT FÖRETAGARE INOM INDUSTRI OCH BYGGNADVERKSAMHET	24,0	2,7
1222. KAUPPIAAT, RAVITSEMIS- JA MAJOI- TUSTOIMINNAN HARJOITTAJAT IDKARE AV HANDEL, RESTAURANG- OCH HOTELLVERKSAMHET	29,0	3,7
1223. LIIKENTEENHARJOITTAJAT TRAFIKIDKARE	7,0	0,8
1224. MUUT - ÖVRIGA	9,0	1,3	..	-
13. AVUSTAVAT PERHEENJÄSENET MEDHJÄLPANDE FAMILJEMEDELMMAR	1112,0	110,0	5,5	-	18,9	15,3	24,2	20,7
131. MAATALOUSYRITTÄJÄT - INOM JORDBRUK	954,0	92,7	3,0	-	19,5	16,8	22,4	19,1
132. MUIDEN YRITTÄJÄT - ÖVRIGA	158,0	17,3	18,9	2,8	15,7	2,8	34,2	31,0
2. PALKANSAAJAT - LÖNTAGARE	14050,0	1992,7	58,5	54,3	1,8	0,1	60,4	55,5
21. YLEMMÄN KAND. ASTEEN KOULUTUKSEN SAANEET TOIMIHENKILÖT - TJÄNSTEMÄN MED UTBILDNING PÅ HÖGRE KANDIDATNIVÅ	589,0	94,7	115,1	108,0	5,2	0,1	120,3	109,8
2101. JULKISYHTEISÖT - OFFENTLIGA SAMMANSLUTNINGAR	359,0	57,5	104,1	103,0	7,0	0,2	110,9	104,7
2102. MUUT - ÖVRIGA	230,0	37,2	132,1	114,7	2,5	0,1	134,7	116,4
22. AMMATILISEN KOULUTUKSEN SAANEET JA VASTAAVAT TOIMIHENKILÖT - YRKES- UTBILDADE TJÄNSTEMÄN OCH MOTSVARANDE	4120,0	617,1	67,3	61,8	1,7	0,1	69,1	62,7
2201. JULKISYHTEISÖT - OFFENTLIGA SAMMANSLUTNINGAR	1749,0	258,8	59,6	58,5	1,3	0,1	61,0	59,1
2202. MUUT - ÖVRIGA	2371,0	358,3	72,9	65,2	1,9	0,1	74,9	67,3
23. MUUT TOIMIHENKILÖT ÖVRIGA TJÄNSTEMÄN	2286,0	328,2	48,0	48,0	1,1	-	49,2	48,8
2301. JULKISYHTEISÖT - OFFENTLIGA SAMMANSLUTNINGAR	670,0	96,5	44,5	47,3	1,2	0,1	45,7	48,0
2302. MUUT - ÖVRIGA	1616,0	231,8	49,4	48,6	1,1	-	50,6	49,3
24. MAA- JA METSÄTALOUSYÖNTEKIJÄT JORD- OCH SKOGSBRUKSARBETÄRE	354,0	44,3	36,6	34,7	4,0	0,7	40,6	39,5
25. TEOLLISUUDEN JA RAKENNUSTOIMINNAN TYÖNTEKIJÄT - ARBETÄRE INOM INDUSTRI OCH BYGGNADVERKSAMHET	3985,0	536,8	54,6	54,2	1,9	0,2	56,6	55,5
251. AMMATIKOULUTUKSEN SAANEET YRKESUTBILDADE	1232,0	168,1	57,1	56,6	2,2	0,1	59,4	58,7
2511. TEOLLISUUSYÖNTEKIJÄT INDUSTRIARBETÄRE	917,0	127,0	56,8	56,0	2,0	0,1	58,9	57,8
2512. RAKENNUSYÖNTEKIJÄT BYGGNADARBETÄRE	315,0	41,1	58,2	59,4	2,6	0,2	60,9	61,0
252. EI AMMATIKOULUTUSTA ICKE YRKESUTBILDADE	1887,0	253,7	54,7	53,6	1,8	0,2	56,5	55,2
2521. TEOLLISUUSYÖNTEKIJÄT INDUSTRIARBETÄRE	1423,0	193,2	54,0	52,7	1,6	0,2	55,7	53,9
2522. RAKENNUSYÖNTEKIJÄT BYGGNADARBETÄRE	464,0	60,5	56,8	56,3	2,3	0,3	59,1	59,9
253. MUIDEN AMMATIRYHMIEN TYÖNTEKIJÄT TEOLLISUUDESSA JA RAKENNUSTOIMIN- NASSA - ÖVRIGA YRKESGRUPPERS ARBE- TÄRE INOM INDUSTRI OCH BYGGNAD- VERKSAMHET	866,0	115,0	50,7	51,5	1,4	0,1	52,4	52,1
26. PALVELUALOJEN TYÖNTEKIJÄT ARBETÄRE INOM SERVICEBRANCHER	2716,0	371,6	47,1	48,1	1,3	0,1	48,5	49,2
261. KAUPPA, RAVITSEMIS- JA MAJOITUS- TOIMINTA - HANDEL, RESTAURANG- OCH HOTELLVERKSAMHET	584,0	82,0	44,5	45,1	0,9	-	45,5	45,7
262. KULJETUS JA TIETOLIIKENNE SANFÄRDESEL OCH KOMMUNIKATIONER	741,0	101,2	57,1	58,6	2,3	0,2	59,4	60,3
263. MUUT - ÖVRIGA	1391,0	188,4	42,9	44,8	1,0	0,1	44,0	45,5
3. AMMATISSA TOIMIMATTOMAT ANSIOTULON- SAAJAT - ICKE YRKESVERKSAMMA FÖRÄRVÄRSINKOMSTTAGARE	5147,0	621,2	6,9	4,4	1,6	-	8,6	5,9

44. ANSIOTULONSAAJIEN LUKUMÄÄRÄ JA TULOTASO SOSIOEKONOMISEN PÄÄRYHMÄN, SUKUPUOLEN JA IÄN MUKAAN
FÖRÄRVÄRSINKOMSTTAGARNAS ANTAL OCH INKOMSTNIVÅ ENLIGT SOCIOEKONOMISK HUVUDGRUPP, KÖN OCH ÅLDER
NUMBER AND INCOME LEVEL OF EARNERS BY SOCIO-ECONOMIC MAIN GROUP, SEX AND AGE

SOSIOEKONOMINEN PÄÄRYHMÄ, SUKUPUOLI JA IÄN SOCIO-EKONOMISK HUVUDGRUPP, KÖN OCH ÅLDER SOCIO-ECONOMIC MAIN GROUP, SEX AND AGE	ANSIOTULONSAAJIEN LUKUMÄÄRÄ ANTAL FÖRÄRVÄRSINKOMSTTAGARE NUMBER OF EARNERS		TULOTASO - INKOMSTNIVÅ - INCOME LEVEL, 1000 MK					
	HAASTAT- TELUSSA I INTER- VJUN INTERVIEW	PERUS- JOUKOSSA I POPU- LATIONEN IN POPU- LATION, 1000	PALKAT LÖNER WAGES AND SALARIES		YRITTÄJÄTULOT FÖRETAGARINKOMST ENTREPRENEURIAL INCOME		ANSIOTULOT FÖRÄRVÄRSINKOMST PRIMARY INCOME	
			KESKI- ARVO MEDELTAAL MEAN	MEDI- AANI MEDIAN MEDIAN	KESKI- ARVO MEDELTAAL MEAN	MEDI- AANI MEDIAN MEDIAN	KESKI- ARVO MEDELTAAL MEAN	MEDI- AANI MEDIAN MEDIAN
KAIKKI ANSIOTULONSAAJAT SAMTLIGA FÖRÄRVÄRSINKOMSTTAGARE	22459,0	2987,4	41,5	41,7	6,2	0,1	47,7	46,1
MIEHET - MÄN	11943,0	1547,3	48,8	50,0	8,9	0,3	57,7	56,6
NAISET - KVINNOR	10516,0	1440,1	33,7	35,9	3,3	0,1	37,0	38,7
1. YRITTÄJÄT JA AVUSTAVAT PERHEENJÄSENET FÖRETAGARE OCH MEDHJÄLPANDE FAMILJE- MEDLEMMAR	3262,0	373,5	8,3	0,1	37,4	28,6	45,3	36,4
MIEHET - MÄN	1969,0	225,9	9,9	0,4	46,4	37,5	55,8	47,5
- 19	85,0	9,2	6,7	4,2	2,6	-	9,3	7,9
20 - 24	124,0	11,6	12,0	4,7	19,2	3,5	31,1	23,3
25 - 34	314,0	40,0	10,1	0,3	43,1	36,7	52,9	48,1
35 - 44	453,0	56,2	14,0	0,7	59,1	51,1	72,2	65,0
45 - 54	515,0	53,3	8,7	0,3	53,0	46,0	61,0	52,8
55 - 64	404,0	46,5	6,4	0,2	42,3	34,7	48,2	39,0
65 - 74	83,0	11,6	10,6	-	31,7	26,2	42,1	28,6
75 +	11,0	1,4	..	-
NAISET - KVINNOR	1293,0	147,6	5,8	-	23,6	18,8	29,1	24,3
- 19	11,0	1,0	-
20 - 24	28,0	3,0	-
25 - 34	146,0	21,5	9,2	-	21,4	16,0	30,4	27,0
35 - 44	341,0	37,2	8,1	-	27,9	21,3	35,5	27,5
45 - 54	443,0	44,0	4,9	-	25,9	23,8	30,6	27,2
55 - 64	282,0	34,5	2,7	-	20,9	17,8	23,3	19,0
65 - 74	38,0	5,2	0,3	-	12,9	7,1	13,0	7,8
75 +	4,0	0,7	..	-	..	-
2. PALKANSAAJAT - LÖNTAGARE	14050,0	1992,7	58,5	54,3	1,8	0,1	60,4	55,5
MIEHET - MÄN	7393,0	1020,7	69,6	64,3	2,6	0,2	72,3	66,5
- 19	346,0	33,5	27,4	25,6	0,4	-	27,8	25,9
20 - 24	949,0	115,4	41,8	43,0	0,8	-	42,6	43,3
25 - 34	2138,0	343,1	64,9	62,6	2,4	0,2	67,4	64,4
35 - 44	1960,0	278,0	82,3	74,4	3,4	0,4	85,0	77,4
45 - 54	1467,0	175,8	79,8	72,3	3,1	0,5	83,0	74,1
55 - 64	513,0	71,8	81,9	69,9	3,6	0,6	85,6	71,4
65 - 74	19,0	3,1
75 +	1,0	0,2
NAISET - KVINNOR	6657,0	972,0	46,9	46,8	0,9	0,1	47,9	47,4
- 19	291,0	31,7	20,8	19,6	0,1	-	21,0	19,7
20 - 24	819,0	118,5	33,1	34,6	0,4	-	33,6	35,0
25 - 34	1681,0	293,0	46,6	46,9	0,9	0,1	47,6	47,3
35 - 44	1975,0	268,8	52,5	51,2	1,1	0,1	53,7	52,3
45 - 54	1355,0	170,9	52,6	51,2	1,1	0,1	53,8	52,1
55 - 64	521,0	86,0	48,9	48,8	0,8	0,1	49,8	49,3
65 - 74	14,0	3,0	-
75 +	1,0	0,2	-	-
3. AMMATISSA TOINIMATTOHAT ANSIOTULON- SAAJAT - ICKE YRKESVERKSAMMA FÖRÄRVÄRSINKOMSTTAGARE	5147,0	621,2	6,9	4,4	1,6	-	8,6	5,9
MIEHET - MÄN	2581,0	300,7	7,4	4,6	2,2	-	9,6	6,6
- 19	1148,0	112,5	5,2	4,2	0,3	-	5,5	4,3
20 - 24	534,0	58,3	11,4	10,8	0,4	-	11,9	11,1
25 - 34	156,0	25,6	13,9	12,9	1,7	-	15,6	13,8
35 - 44	61,0	8,7	15,7	5,6	4,3	0,3	20,0	6,7
45 - 54	110,0	14,4	9,2	5,6	4,5	0,5	13,8	9,5
55 - 64	285,0	39,0	6,2	1,0	5,5	0,7	11,7	6,8
65 - 74	225,0	34,7	3,1	0,3	6,0	1,6	9,1	4,4
75 +	62,0	9,3	3,1	0,1	4,2	1,0	7,2	3,2
NAISET - KVINNOR	2566,0	320,5	6,5	4,3	1,1	-	7,6	5,3
- 19	1224,0	121,5	4,5	3,6	-	-	4,6	3,6
20 - 24	400,0	54,2	9,3	9,0	0,2	-	9,5	9,1
25 - 34	279,0	46,1	10,0	8,6	0,8	-	10,9	9,7
35 - 44	181,0	25,4	9,9	7,0	1,7	0,1	11,6	9,5
45 - 54	134,0	16,0	5,1	2,7	3,1	0,3	8,2	4,3
55 - 64	219,0	33,6	4,6	1,8	3,4	0,4	7,8	4,0
65 - 74	105,0	19,1	3,5	0,5	3,2	0,6	6,6	2,8
75 +	24,0	4,7	-

45. ANSIOTULONSAAJIEN PROSENTTIJAKAUTUMA JA SUHTEELLISET TULOTASOEROT SOSIOEKONOMISEN ASEMAN JA SUKUPUJLEN MUKAAN
 PROCENTUELL FÖRDELNING AV FÖRÄRVARSINKOMSTTAGARE OCH RELATIVA SKILLNADER I INKOMSTNIVÅ ENLIGT SOCIOEKONOMISK
 STÄLLNING OCH KÖN
 PERCENTAGE DISTRIBUTION OF EARNERS AND RELATIVE DIFFERENCES IN INCOME LEVEL BY SOCIO-ECONOMIC GROUP AND SEX

SOSIOEKONOMINEN ASEMA SOCIOEKONOMISK STÄLLNING SOCIO-ECONOMIC GROUP	LUKUMÄÄRÄN PROSENTTIJAKAU- TUMA PROCENTUELL FÖRDELNING AV ANTALET PERCENTAGE DISTRIBUTION OF NUMBER			SUHTEELLISET TULOTASOEROT PROSENTTEINA KESKIARVOSTA RELATIVA SKILLNADER I INKOMSTNIVÅ I PROCENT AV MEDELTALET RELATIVE DIFFERENCES IN INCOME LEVEL PER CENT OF MEAN VALUE			ANSIOTULOT FÖRÄRVARSINKOMST PRIMARY INCOME		
	YHTEENSÄ SAMMANLAGT TOTAL	MIEHIÄ MÄN MALES	NAISIA KVINNOR FEMALES	YHTEENSÄ SAMMANLAGT TOTAL	MIEHET MÄN MALES	NAISET KVINNOR FEMALES	YHTEENSÄ SAMMANLAGT TOTAL	MIEHET MÄN MALES	NAISET KVINNOR FEMALES
KAIKKI ANSIOTULONSAAJAT SAMTLIGA FÖRÄRVARSINKOMSTTAGARE	100,0	100,0	100,0	100,0	100,0	100,0	100,0	100,0	100,0
1. YRITTAJÄT JA AVUSTAVAT PERHEENJÄSENET FÖRETAGARE OCH MEDHJÄLPANDE FAMILJE- MEDLEMMAR	12,5	14,6	10,3	20,0	20,4	17,3	94,9	96,8	78,7
11. MAATALOUSYRITTAJÄT JORDBRUKSFÖRETAGARE	5,0	7,5	2,3	9,2	8,3	8,6	98,5	91,7	71,0
12. MUUT YRITTAJÄT - ÖVRIGA FÖRETAGARE	3,8	5,4	2,1	40,9	37,7	38,7	132,6	123,5	112,2
13. AVUSTAVAT PERHEENJÄSENET MEDHJÄLPANDE FAMILJEMEDLEMMAR	3,7	1,7	5,8	13,2	18,6	12,9	50,8	33,4	69,6
2. PALKANSAAJAT - LÖNTAGARE	66,7	66,0	67,5	141,0	142,6	139,2	126,5	125,3	129,4
21. YLEMÄN KAND. ASTEEN KOULUTUKSEN SAANEET TOIMIHENKILÖT - TJÄNSTEMÄN MED UTBILDNING PÅ HÖGRE KANDIDATNIVÅ	3,2	3,9	2,4	277,2	274,5	245,2	252,0	243,9	229,8
22. AMMATILISEN KOULUTUKSEN SAANEET JA VASTAAVAT TOIMIHENKILÖT - YRKES- UTBILDADE TJÄNSTEMÄN OCH MOTSVARANDE	20,7	17,0	24,6	162,1	178,5	156,3	144,7	155,8	145,0
23. MUUT TOIMIHENKILÖT ÖVRIGA TJÄNSTEMÄN	11,0	5,3	17,1	115,5	129,7	127,3	103,0	113,7	118,2
24. MAA- JA METSÄTALOUSTYÖNTEKIJÄT JOKO- OCH SKOGSBRUKSARBETARE	1,5	2,3	0,6	88,2	78,1	89,3	85,1	74,1	84,8
25. TEOLLISUUDEN JA RAKENNUSTOIMINNAN TYÖNTEKIJÄT - ARBETARE INOM INDUSTRI OCH BYGGNADSVÄRSAMHET	18,0	25,3	10,1	131,5	120,5	128,6	118,5	105,8	119,9
26. PALVELUALOJEN TYÖNTEKIJÄT ARBETARE INOM SERVICEBRANCHER	12,4	12,2	12,7	113,5	114,7	112,7	101,7	100,3	104,9
3. AMMATISSA TOIMIMATTOMAT ANSIOTULON- SAAJAT - ICKE YRKESVERKSAMMA FÖRÄRVARSINKOMSTTAGARE	20,8	19,4	22,3	16,7	15,2	19,2	17,9	16,6	20,5

46. AMMATISSA TOIMIVIEN LUKUMÄÄRÄ JA TULOTASO DESIILIRYHMITTÄIN. DESIILIRYHMÄT ON MUODOSTETTU AMMATISSA TOIMIVIEN
 ANSIOTULOJEN MUKAAN
 ANTAL YRKESVERKSAMMA OCH INKOMSTNIVÅ I DECIILGRUPPER ENLIGT YRKESVERKSAMMAS FÖRÄRVARSINKOMST
 NUMBER AND INCOME LEVEL OF ECONOMICALLY ACTIVE IN DECILE GROUPS ORDERED BY PRIMARY INCOME OF ECONOMICALLY ACTIVE

DESIILIRYHMÄT DECIILGRUPPER DECILE GROUPS	DESIILI, MK DECILE, MK	AMMATISSA TOIMIVIEN LUKUMÄÄRÄ ANTAL YRKESVERKSAMMA NUMBER OF ECONOMICALLY ACTIVE		TULOTASO INKOMSTNIVÅ INCOME LEVEL		
		HAASTAT- TELUSSA I INTER- VJUN INTERVIEW	PERUS- JOUKOSSA I POPU- LATIONEN IN POPU- LATION, 1000	PALKAT LÖNER AND SALARIES	YRITTAJÄ- TULOT FÖRETAGAR- AND ENTREPRE- NEURIAL INCOME	ANSIO- TULOT FÖRÄRVARS- INKOMST PRIMARY INCOME
KESKIARVO - MEDELTALET - MEAN 1000 MK						
KAIKKI AMMATISSA TOIMIVAT SAMTLIGA YRKESVERKSAMMA		17312,0	2366,2	50,6	7,4	58,0
I	20786	1963,0	236,5	8,1	3,5	11,6
II	32476	1866,0	236,8	20,5	6,3	26,8
III	41620	1832,0	236,6	30,7	6,4	37,1
IV	47663	1682,0	236,6	40,1	4,4	44,5
V	53545	1675,0	236,5	45,4	4,8	50,3
VI	59860	1621,0	236,7	51,4	4,8	56,3
VII	67479	1651,0	236,6	57,6	5,3	63,0
VIII	77825	1652,0	236,7	65,1	6,6	71,8
IX	97238	1700,0	236,7	74,9	10,5	85,4
X	..	1670,0	236,6	112,2	21,4	133,4

47. AMMATISSA TOIMIVIEN ANSIOTULOJEN JAKAUTUMINEN DESIILIRYHMITTÄIN SOCIOEKONOMISEN ASEMAN MUKAAN.
DESIILIRYHMÄT ON MUOUSTETTU ANSIOTULOJEN MUKAAN
FÖRDELNING AV YRKESVERKSAMMAS FÖRVÄRVSINKOMST I DECILGRUPPER ENLIGT SOCIOEKONOMISK STÄLLNING.
DECILGRUPPERNA HAR BILDATS ENLIGT FÖRVÄRVSINKOMST
DISTRIBUTION OF PRIMARY INCOME OF ECONOMICALLY ACTIVE IN DECILE GROUPS BY SOCIO-ECONOMIC GROUP.
DECILE GROUPS HAVE BEEN ORDERED BY PRIMARY INCOME

SOCIOEKONOMINEN ASEMA SOCIOEKONOMISK STÄLLNING SOCIO-ECONOMIC GROUP	YH- TEEN- SÄ SAM- MAN- LAGT TOTAL	DESIILIRYHMÄT - DECILGRUPPER - DECILE GROUPS										TULONTA- SAUKSEN ENIM- MÄIS- MÄXIMAL UTJÄMN- INGS- MÄXIMUM EQUALI- ZATION %
		I	II	III	IV	V	VI	VII	VIII	IX	X	
A) DESIILI, MK - DECIL, MK - DECILE, MK												
KAIKKI AMMATISSA TOIMIVAT SAMTLIGA YRKESVERKSAMMA		20786	32476	41620	47663	53545	59860	67479	77825	97238	..	
1. YRITTÄJÄT JA AVUSTAVAT PERHEENJÄSENET FÖRETAGARE OCH MEDHJÄLPANDE FAMILJE- MEDLEMMAR		5814	14229	21779	29516	36397	45040	54742	69104	93644	..	
11. MAATALOUSYRITTÄJÄT JURDBRUKSFÖRETAGARE		11566	19485	27582	34701	41376	49011	57355	69024	88867	..	
12. MUUT YRITTÄJÄT - ÖVRIGA FÖRETAGARE		10260	24245	33098	41841	51154	64383	79197	96280	127755	..	
13. AVUSTAVAT PERHEENJÄSENET MEDHJÄLPANDE FAMILJEMEDLEMMAR		1346	5146	10076	15971	20748	25808	31866	39832	53473	..	
2. PALKANSAAJAT - LÖNTAGARE		25718	37134	44550	49946	55454	61522	68856	78814	97742	..	
21. YLEMÄN KAND. ASTEEN KOULUTUKSEN SAANEET TOIMIHENKILÖT - TJÄNSTEMÄN MED UTBILDNING PÅ HÖGRE KANDIDATNIVÅ		59641	76359	89539	100528	109797	120336	133214	152956	195333	..	
22. AMMATILLISEN KOULUTUKSEN SAANEET JA VASTAAVAT TOIMIHENKILÖT - YRKES- UTBILDADE TJÄNSTEMÄN OCH MOTSVARANDE		31288	42556	49973	56593	62708	70573	79945	93304	112849	..	
23. MUUT TOIMIHENKILÖT ÖVRIGA TJÄNSTEMÄN		20120	31305	38841	44322	48828	53437	58107	64680	76576	..	
24. MAA- JA METSÄTALOUSYÖNTEKIJÄT JORD- OCH SKOGSBRUKSARBETARE		11814	19495	26874	33637	39420	44366	49798	58750	66963	..	
25. TEOLLISUUDEN JA RAKENNUSTOIMINNAN TYÖNTEKIJÄT - ARBETARE INOM INDUSTRI OCH BYGGNAUSVERKSAMHET		30209	40266	45544	50228	55509	61138	66697	72877	83250	..	
26. PALVELUALOJEN TYÖNTEKIJÄT ARBETARE INOM SERVICEBRANCHER		20529	29331	38384	44680	49181	53408	58491	65611	76114	..	
B) TULOJEN PROSENTTIJAKAUTUMA PROCENTUELL FÖRDELNING AV INKOMSTERNA PERCENTAGE DISTRIBUTION OF INCOME												
KAIKKI AMMATISSA TOIMIVAT SAMTLIGA YRKESVERKSAMMA	100,0	2,0	4,6	6,4	7,6	8,6	9,7	10,9	12,4	14,7	23,1	21,1
1. YRITTÄJÄT JA AVUSTAVAT PERHEENJÄSENET FÖRETAGARE OCH MEDHJÄLPANDE FAMILJE- MEDLEMMAR	100,0	0,4	2,2	4,0	5,6	7,2	8,9	11,0	13,5	17,7	29,3	31,5
11. MAATALOUSYRITTÄJÄT JURDBRUKSFÖRETAGARE	100,0	1,4	3,3	5,1	6,6	8,0	9,6	11,2	13,5	16,7	24,6	26,1
12. MUUT YRITTÄJÄT - ÖVRIGA FÖRETAGARE	100,0	0,6	2,8	4,6	5,8	7,3	9,0	11,2	13,7	17,2	27,6	29,8
13. AVUSTAVAT PERHEENJÄSENET MEDHJÄLPANDE FAMILJEMEDLEMMAR	100,0	0,1	1,3	3,0	5,5	7,6	9,6	12,0	14,8	19,1	27,0	33,0
2. PALKANSAAJAT - LÖNTAGARE	100,0	2,8	5,2	6,8	7,8	8,7	9,6	10,7	12,1	14,3	22,2	19,2
21. YLEMÄN KAND. ASTEEN KOULUTUKSEN SAANEET TOIMIHENKILÖT - TJÄNSTEMÄN MED UTBILDNING PÅ HÖGRE KANDIDATNIVÅ	100,0	3,3	5,7	6,7	7,8	8,6	9,4	10,4	11,7	14,1	22,3	18,5
22. AMMATILLISEN KOULUTUKSEN SAANEET JA VASTAAVAT TOIMIHENKILÖT - YRKES- UTBILDADE TJÄNSTEMÄN OCH MOTSVARANDE	100,0	3,0	5,4	6,7	7,7	8,6	9,5	10,8	12,3	14,6	21,5	19,2
23. MUUT TOIMIHENKILÖT ÖVRIGA TJÄNSTEMÄN	100,0	2,6	5,2	7,1	8,4	9,4	10,3	11,2	12,3	14,1	19,3	17,3
24. MAA- JA METSÄTALOUSYÖNTEKIJÄT JORD- OCH SKOGSBRUKSARBETARE	100,0	1,8	3,9	5,9	7,5	8,9	10,3	11,4	13,4	15,4	21,5	22,1
25. TEOLLISUUDEN JA RAKENNUSTOIMINNAN TYÖNTEKIJÄT - ARBETARE INOM INDUSTRI OCH BYGGNAUSVERKSAMHET	100,0	3,7	6,3	7,6	8,4	9,3	10,3	11,2	12,3	13,6	17,3	14,7
26. PALVELUALOJEN TYÖNTEKIJÄT ARBETARE INOM SERVICEBRANCHER	100,0	2,6	5,1	7,0	8,6	9,6	10,5	11,4	12,6	14,4	18,1	17,1

48. AMMATISSA TOIMIVIEN LUKUMÄÄRÄ JA TULOTASO SUKUPUOLEN, AMMATTIASEMAN JA PÄÄTOIMIALAN NUKAAN
 ANTAL YRKESVERKSAMMA OCH INKOMSTNIVÅ ENLIGT KÖN, YRKESSTÄLLNING OCH HUVUDNÄRINGSGRÄN
 NUMBER AND INCOME LEVEL OF ECONOMICALLY ACTIVE BY SEX, OCCUPATIONAL STATUS AND MAIN INDUSTRY

AMMATTIASEMA JA PÄÄTOIMIALA YRKESSTÄLLNING OCH HUVUDNÄRINGSGRÄN OCCUPATIONAL STATUS AND MAIN INDUSTRY	LUKUMÄÄRÄ - ANTAL - NUMBER			
	HAASTATTELUSSA I INTERVJUN IN INTERVIEW		PERUSJOUKOSSA, 1000 I POPULATIONEN, 1000 IN POPULATION, 1000	
	MIENIÄ MÄN MALES	NAISIA KVINNOR FEMALES	MIENIÄ MÄN MALES	NAISIA KVINNOR FEMALES
KAIKKI AMMATISSA TOIMIVAT SAMTLIGA YRKESVERKSAMMA	9362,0	7950,0	1246,6	1119,6
MAA-, METSÄ- JA KALATALOUS JORDBRUK, SKOGSBRUK OCH FISKE	1650,0	1081,0	186,5	116,2
KAIIVOS- JA MUU KAIVANNAISTOIMINTA BRYTNING AV MINERALISKA PRODUKTER	66,0	9,0	8,6	1,2
TEOLLISUUS TILLVERKNING	2515,0	1435,0	342,9	206,8
SÄHKÖ-, KAASU- JA VESIHUOLTO EL-, GAS- OCH VATTENFÖRSÖRJNING	172,0	35,0	23,5	6,7
RAKENNUSTOIMINTA BYGGNADVERKSAMHET	1277,0	135,0	167,1	18,8
KAUPPA, RAVITSEMIS- JA MAJOITUS- TOIMINTA - HANDEL, RESTAURANG- OCH HOTELLVERKSAMHET	952,0	1309,0	131,9	188,4
KULJETUS, VARASTOINTI JA TIETOLII- KENNE - SAMFÄRDESEL, LAGRING, POST- OCH TELEKOMMUNIKATIONER	989,0	345,0	133,8	49,5
RAHOITUS-, VAKUUTUS-, KIINTEISTÖ- JA MUU LIIKE-ELÄMÄÄ PALVELEVA TOIMINTA BANK-, FÖRSÄKRINGS-, FASTIGHETS- OCH UPPDRAGSVERKSAMHET	331,0	488,0	52,2	77,4
YHTEISKUNNALLISET JA HENKILÖKOHTAISET PALVELUKSET - SAMHÄLLS- OCH PERSON- LIGA TJÄNSTER	1396,0	3103,0	198,1	459,2
TOIMIALA TUNTEMATON NÄRINGSGRÄN ÖKÄND	14,0	10,0	1,9	1,5
YRITTÄJÄT - FÖRETAGARE	1673,0	476,0	199,8	63,3
MAA-, METSÄ- JA KALATALOUS JORDBRUK, SKOGSBRUK OCH FISKE	1027,0	280,0	116,2	33,1
KAIIVOS- JA MUU KAIVANNAISTOIMINTA BRYTNING AV MINERALISKA PRODUKTER	1,0	-	0,2	-
TEOLLISUUS TILLVERKNING	96,0	28,0	12,6	4,9
SÄHKÖ-, KAASU- JA VESIHUOLTO EL-, GAS- OCH VATTENFÖRSÖRJNING	-	-	-	-
RAKENNUSTOIMINTA BYGGNADVERKSAMHET	134,0	2,0	17,8	0,3
KAUPPA, RAVITSEMIS- JA MAJOITUS- TOIMINTA - HANDEL, RESTAURANG- OCH HOTELLVERKSAMHET	131,0	72,0	16,4	10,4
KULJETUS, VARASTOINTI JA TIETOLII- KENNE - SAMFÄRDESEL, LAGRING, POST- OCH TELEKOMMUNIKATIONER	169,0	5,0	20,4	0,6
RAHOITUS-, VAKUUTUS-, KIINTEISTÖ- JA MUU LIIKE-ELÄMÄÄ PALVELEVA TOIMINTA BANK-, FÖRSÄKRINGS-, FASTIGHETS- OCH UPPDRAGSVERKSAMHET	34,0	14,0	5,3	2,4
YHTEISKUNNALLISET JA HENKILÖKOHTAISET PALVELUKSET - SAMHÄLLS- OCH PERSON- LIGA TJÄNSTER	81,0	75,0	10,9	11,6
AVUSTAVAT PERHEENJÄSENET MEDHJÄLPANDE FAMILJEMEDLEMMAR	296,0	816,0	26,0	84,0
MAA-, METSÄ- JA KALATALOUS JORDBRUK, SKOGSBRUK OCH FISKE	253,0	701,0	22,1	70,6
KAIIVOS- JA MUU KAIVANNAISTOIMINTA BRYTNING AV MINERALISKA PRODUKTER	-	-	-	-
TEOLLISUUS TILLVERKNING	9,0	18,0	0,8	2,3
SÄHKÖ-, KAASU- JA VESIHUOLTO EL-, GAS- OCH VATTENFÖRSÖRJNING	-	-	-	-
RAKENNUSTOIMINTA BYGGNADVERKSAMHET	4,0	9,0	0,3	1,0

48. JATK. - FORTS. - CONT.

AMMATTIASEMA JA PÄÄTOIMIALA YRKESSTÄLLNING OCH HUVUDNÄRINGSGRUPP OCCUPATIONAL STATUS AND MAIN INDUSTRY	LUKUMÄÄRÄ - ANTAL - NUMBER			
	HAASTATTELUSSA I INTERVJUN IN INTERVIEW		PERUSJOUKOSSA, 1000 I POPULATIONEN, 1000 IN POPULATION, 1000	
	MIHÄÄ MÄN MALES	NAISIA KVINNOR FEMALES	MIHÄÄ MÄN MALES	NAISIA KVINNOR FEMALES
KAUPPA, RAVITSEMIS- JA MAJOITUS- TOIMINTA - HANDEL, RESTAURANG- OCH HOTELLVERKSAMHET	12,0	57,0	1,3	6,8
KULJETUS, VARASTOINTI JA TIETOLII- KENNE - SAMFÄRDESEL, LAGRING, POST- OCH TELEKOMMUNIKATIONER	14,0	15,0	1,2	1,6
RAHOITUS-, VAKUUTUS-, KIINTEISTÖ- JA MUU LIIKE-ELÄMÄÄ PALVELEVA TOIMINTA BANK-, FÖRSÄKRINGS-, FASTIGHETS- OCH UPPDRAGSVERKSAMHET	-	5,0	-	0,6
YHTEISKUNNALLISET JA HENKILÖKOHTAISET PALVELUKSET - SAMHÄLLS- OCH PERSON- LIGA TJÄNSTER	4,0	11,0	0,3	1,1
TOIMIHENKILÖT - TJÄNSTEMÄN	2777,0	4218,0	403,8	636,2
MAA-, METSÄ JA KALATALOUS JORDBRUK, SKOGSBRUK OCH FISKE	86,0	30,0	12,2	4,2
KAIIVOS- JA MUU KAIVANAISTOIMINTA BRYTNING AV MINERALISKA PRODUKTER	13,0	4,0	1,8	0,7
TEOLLISUUS TILLVERKNING	606,0	408,0	85,0	63,2
SÄHKÖ-, KAASU- JA VESIHUOLTO EL-, GAS- OCH VATTENFÖRSÖRJNING	53,0	28,0	7,8	3,8
RAKENNUSTOIMINTA BYGGNADSVÄRKSAMHET	178,0	68,0	24,1	10,2
KAUPPA, RAVITSEMIS- JA MAJOITUS- TOIMINTA - HANDEL, RESTAURANG- OCH HOTELLVERKSAMHET	523,0	882,0	74,8	128,6
KULJETUS, VARASTOINTI JA TIETOLII- KENNE - SAMFÄRDESEL, LAGRING, POST- OCH TELEKOMMUNIKATIONER	189,0	201,0	27,8	30,3
RAHOITUS-, VAKUUTUS-, KIINTEISTÖ- JA MUU LIIKE-ELÄMÄÄ PALVELEVA TOIMINTA BANK-, FÖRSÄKRINGS-, FASTIGHETS- OCH UPPDRAGSVERKSAMHET	222,0	373,0	35,6	60,9
YHTEISKUNNALLISET JA HENKILÖKOHTAISET PALVELUKSET - SAMHÄLLS- OCH PERSON- LIGA TJÄNSTER	907,0	2224,0	134,7	334,3
TYÖNTEKIJÄT - ARBETSTAGARE	4602,0	2430,0	614,9	334,7
MAA-, METSÄ-, JA KALATALOUS JORDBRUK, SKOGSBRUK OCH FISKE	284,0	70,0	36,0	8,3
KAIIVOS- JA MUU KAIVANAISTOIMINTA BRYTNING AV MINERALISKA PRODUKTER	52,0	5,0	6,6	0,5
TEOLLISUUS TILLVERKNING	1804,0	981,0	244,4	136,4
SÄHKÖ-, KAASU- JA VESIHUOLTO EL-, GAS- OCH VATTENFÖRSÖRJNING	119,0	7,0	15,7	0,9
RAKENNUSTOIMINTA BYGGNADSVÄRKSAMHET	961,0	56,0	125,0	7,3
KAUPPA, RAVITSEMIS- JA MAJOITUS- TOIMINTA - HANDEL, RESTAURANG- OCH HOTELLVERKSAMHET	286,0	298,0	39,4	42,6
KULJETUS, VARASTOINTI JA TIETOLII- KENNE - SAMFÄRDESEL, LAGRING, POST- OCH TELEKOMMUNIKATIONER	617,0	124,0	84,3	16,9
RAHOITUS-, VAKUUTUS-, KIINTEISTÖ- JA MUU LIIKE-ELÄMÄÄ PALVELEVA TOIMINTA BANK-, FÖRSÄKRINGS-, FASTIGHETS- OCH UPPDRAGSVERKSAMHET	75,0	96,0	11,3	13,5
YHTEISKUNNALLISET JA HENKILÖKOHTAISET PALVELUKSET - SAMHÄLLS- OCH PERSON- LIGA TJÄNSTER	404,0	793,0	52,2	108,2

PALKAT - LÖNER - WAGES AND SALARIES

KESKIARVO, 1000 MK MEDELTAI, 1000 MK MEAN, 1000 MK			MEDIAANI, 1000 MK MEDIAN, 1000 MK MEDIAN, 1000 MK			KESKIARVO, 1000 MK MEDELTAI, 1000 MK MEAN, 1000 MK			MEDIAANI, 1000 MK MEDIAN, 1000 MK MEDIAN, 1000 MK		
YHTEENSÄ SAMMANLAGT TOTAL	MIEHET MÄN MALES	NAISET KVINNOR FEMALES	YHTEENSÄ SAMMANLAGT TOTAL	MIEHET MÄN MALES	NAISET KVINNOR FEMALES	YHTEENSÄ SAMMANLAGT TOTAL	MIEHET MÄN MALES	NAISET KVINNOR FEMALES	YHTEENSÄ SAMMANLAGT TOTAL	MIEHET MÄN MALES	NAISET KVINNOR FEMALES
21,6	..	23,6	0,9	-	0,9	38,2	..	41,6	32,4	..	41,9
..
..	-	..	-	-	-	..	-	-	..
..	-
65,6	89,2	50,5	58,6	81,0	49,8	67,5	92,6	51,5	59,3	84,0	50,5
62,5	65,9	52,7	60,6	62,4	48,1	67,8	72,7	53,4	62,4	67,6	49,2
..
80,5	97,1	58,2	72,9	88,9	55,4	82,5	100,1	58,9	75,2	92,9	55,9
83,5	98,8	..	80,3	92,6	..	85,6	101,8	..	80,3	99,9	..
72,2	83,2	46,4	63,8	76,3	48,0	73,7	85,1	46,8	65,6	78,8	48,0
56,3	79,3	43,0	48,0	66,8	42,5	57,9	82,1	43,8	49,0	69,7	43,4
70,6	89,2	53,5	63,9	80,7	54,5	72,5	91,6	55,0	65,5	82,8	54,7
74,8	108,9	54,8	63,1	98,9	56,1	76,2	111,1	55,9	63,7	102,1	56,5
61,5	87,4	51,0	57,0	82,4	50,6	63,5	91,7	52,1	58,0	84,9	51,6
50,9	56,7	40,2	51,0	58,1	42,8	52,7	59,0	41,1	52,1	59,9	43,3
36,6	38,1	30,1	34,7	36,1	30,7	40,6	42,8	31,4	39,5	41,3	31,2
63,3	65,0	..	69,8	70,7	..	67,6	69,6	..	72,7	74,1	..
53,6	59,1	43,6	53,0	60,4	45,0	55,3	61,2	44,7	53,9	61,8	49,2
65,7	67,1	..	65,6	66,4	..	68,9	70,4	..	68,1	69,7	..
55,7	56,7	38,5	56,0	57,7	34,4	58,1	59,2	39,2	58,2	59,4	34,4
44,5	50,2	39,3	45,1	50,8	41,4	45,5	51,5	39,9	45,7	51,7	41,6
57,1	59,1	46,9	58,6	60,4	46,1	59,4	61,7	48,2	60,3	62,2	47,7
41,1	51,9	32,0	39,2	58,7	30,9	41,9	53,0	32,5	39,3	57,4	31,1
43,2	56,1	37,0	45,2	57,9	41,1	44,3	57,7	37,9	46,1	59,2	42,3

49. AMMATISSA TOIMIVIEN LUKUMÄÄRÄ JA TULOTASO SOSIOEKONOMISEN PÄÄRYHMÄN JA SUKUPUOLEN MUKAAN
KUNTAMUODOITTAIN JA SUURALUEITTAIN
ANTAL YRKESVERKSAMMA OCH INKOMSTNIVÅ ENLIGT SOCIOEKONOMISK HUVUDGRUPP, KÖN, KOMMUNTYP OCH STOROMRÅDE
NUMBER AND INCOME LEVEL OF ECONOMICALLY ACTIVE BY SOCIOECONOMIC MAIN GROUP, SEX, TYPE OF MUNICIPALITY
AND REGION

SOSIOEKONOMINEN PÄÄRYHMÄ, KUNTA- MUOTO JA SUURALUE SOCIOEKONOMISK HUVUDGRUPP, KOMMUN- TYP OCH STOROMRÅDE SOCIO-ECONOMIC MAIN GROUP, TYPE OF MUNICIPALITY AND REGION	LUKUMÄÄRÄ - ANTAL - NUMBER			
	HAASTATTELUSSA I INTERVJUEN IN INTERVIEW		PERUSJOUKOSSA, 1000 I POPULATIONEN, 1000	
	MIEMÄÄ MÄN MALES	NAISIA KVINNOR FEMALES	MIEMÄÄ MÄN MALES	NAISIA KVINNOR FEMALES
KAIKKI AMMATISSA TOIMIVAT SAMTLIGA YRKESVERKSAMMA	9362,0	7950,0	1246,6	1119,6
KAUPUNGIT - STÄDER	5017,0	4590,0	715,3	695,9
HELSINKI - HELSINGFORS	896,0	759,0	114,7	140,1
MUU ETELÄ-SUOMI - ÖVR. SÖDRA FINLAND	2764,0	2439,0	400,1	367,3
VÄLI-SUOMI - MELLERSTA FINLAND	1081,0	957,0	135,4	128,1
POHJOIS-SUOMI - NORRA FINLAND	476,0	435,0	62,9	60,3
MUUT KUNNAT - ÖVRIGA KOMMUNER	4345,0	3360,0	531,3	423,8
ETELÄ-SUOMI - SÖDRA FINLAND	1837,0	1456,0	240,6	197,1
VÄLI-SUOMI - MELLERSTA FINLAND	1736,0	1313,0	200,5	153,0
POHJOIS-SUOMI - NORRA FINLAND	772,0	591,0	90,3	73,6
1. YRITTÄJÄT JA AVUSTAVAT PERHEENJÄSENET FÖRETAGARE OCH MEDHJÄLPANDE FAMILJE- MEDLEMMAR	1969,0	1293,0	225,9	147,6
KAUPUNGIT - STÄDER	499,0	301,0	62,6	38,6
HELSINKI - HELSINGFORS	36,0	30,0	5,3	5,7
MUU ETELÄ-SUOMI - ÖVR. SÖDRA FINLAND	242,0	153,0	32,4	19,9
VÄLI-SUOMI - MELLERSTA FINLAND	166,0	89,0	18,3	9,6
POHJOIS-SUOMI - NORRA FINLAND	55,0	29,0	6,7	3,4
MUUT KUNNAT - ÖVRIGA KOMMUNER	1470,0	992,0	163,2	109,1
ETELÄ-SUOMI - SÖDRA FINLAND	512,0	373,0	61,7	44,1
VÄLI-SUOMI - MELLERSTA FINLAND	705,0	437,0	75,4	45,6
POHJOIS-SUOMI - NORRA FINLAND	253,0	182,0	26,2	19,4
2. PALKANSAAJAT - LÖNTAGARE	7393,0	6657,0	1020,7	972,0
KAUPUNGIT - STÄDER	4518,0	4289,0	652,6	657,3
HELSINKI - HELSINGFORS	660,0	729,0	111,5	134,4
MUU ETELÄ-SUOMI - ÖVR. SÖDRA FINLAND	2522,0	2286,0	367,8	347,4
VÄLI-SUOMI - MELLERSTA FINLAND	915,0	868,0	117,2	118,5
POHJOIS-SUOMI - NORRA FINLAND	421,0	406,0	56,2	57,0
MUUT KUNNAT - ÖVRIGA KOMMUNER	2875,0	2368,0	368,1	314,7
ETELÄ-SUOMI - SÖDRA FINLAND	1325,0	1063,0	178,9	153,0
VÄLI-SUOMI - MELLERSTA FINLAND	1031,0	876,0	125,1	107,4
POHJOIS-SUOMI - NORRA FINLAND	519,0	409,0	64,1	54,2

50. AMMATISSA TOIMIVIEN LUKUMÄÄRÄ JA TULOTASO SOSIOEKONOMISEN PÄÄRYHMÄN JA SUKUPUOLEN MUKAAN LÄÄNEITTÄIN
ANTAL YRKESVERKSAMMA OCH INKOMSTNIVÅ ENLIGT SOCIOEKONOMISK HUVUDGRUPP OCH KÖN LÄNSVIS
NUMBER AND INCOME LEVEL OF ECONOMICALLY ACTIVE BY SOCIO-ECONOMIC MAIN GROUP AND SEX BY PROVINCE

SOSIOEKONOMINEN PÄÄRYHMÄ JA LÄÄNI SOCIOEKONOMISK HUVUDGRUPP OCH LÄN SOCIO-ECONOMIC MAIN GROUP AND PROVINCE	LUKUMÄÄRÄ - ANTAL - NUMBER			
	HAASTATTELUSSA I INTERVJUEN IN INTERVIEW		PERUSJOUKOSSA, 1000 I POPULATIONEN, 1000	
	MIEMÄÄ MÄN MALES	NAISIA KVINNOR FEMALES	MIEMÄÄ MÄN MALES	NAISIA KVINNOR FEMALES
KAIKKI AMMATISSA TOIMIVAT SAMTLIGA YRKESVERKSAMMA	9362,0	7950,0	1246,6	1119,6
UUDENMAAN - NYLANDS	1936,0	1870,0	304,4	317,3
TURUN JA PORIN - ÅBO OCH BJÖRNEBORGS	1342,0	1130,0	180,8	161,2
AHVENANMAA - ÅLAND	47,0	39,0	6,8	5,6
HÄMEEN - TAVASTEHUS	1283,0	1068,0	175,5	147,7
KYMEN - KYMMENE	689,0	547,0	89,9	72,7
MIKKELIN - S:t MICHELS	436,0	351,0	52,6	44,3
POHJOIS-KARJALAN - NORRA KARELENS	390,0	286,0	45,4	33,7
KUOPION - KUOPIO	559,0	490,0	63,5	54,9
KESKI-SUOMEN - MELLERSTA FINLANDS	466,0	415,0	59,2	53,8
VAASAN - VASA	966,0	768,0	115,2	96,4
OULUN - ULEÅBORGS	863,0	687,0	105,4	87,6
LAPIN - LAPPLANDS	385,0	339,0	47,9	46,3
1. YRITTÄJÄT JA AVUSTAVAT PERHEENJÄSENET FÖRETAGARE OCH MEDHJÄLPANDE FAMILJE- MEDLEMMAR	1969,0	1293,0	225,9	147,6
UUDENMAAN - NYLANDS	175,0	122,0	25,2	18,5
TURUN JA PORIN - ÅBO OCH BJÖRNEBORGS	295,0	205,0	36,3	24,8
AHVENANMAA - ÅLAND	13,0	6,0	1,8	0,8
HÄMEEN - TAVASTEHUS	167,0	130,0	20,7	15,9
KYMEN - KYMMENE	140,0	93,0	15,3	9,7
MIKKELIN - S:t MICHELS	133,0	70,0	14,6	7,1
POHJOIS-KARJALAN - NORRA KARELENS	108,0	75,0	10,5	6,9
KUOPION - KUOPIO	182,0	97,0	18,0	9,2
KESKI-SUOMEN - MELLERSTA FINLANDS	101,0	75,0	11,0	8,1
VAASAN - VASA	347,0	209,0	39,7	23,8
OULUN - ULEÅBORGS	220,0	157,0	23,7	16,2
LAPIN - LAPPLANDS	88,0	54,0	9,2	6,3
2. PALKANSAAJAT - LÖNTAGARE	7393,0	6657,0	1020,7	972,0
UUDENMAAN - NYLANDS	1761,0	1748,0	279,2	298,8
TURUN JA PORIN - ÅBO OCH BJÖRNEBORGS	1047,0	925,0	144,5	136,4
AHVENANMAA - ÅLAND	34,0	33,0	5,0	4,9
HÄMEEN - TAVASTEHUS	1116,0	938,0	154,8	131,8
KYMEN - KYMMENE	549,0	454,0	74,6	63,0
MIKKELIN - S:t MICHELS	303,0	281,0	38,0	37,2
POHJOIS-KARJALAN - NORRA KARELENS	282,0	211,0	34,9	26,8
KUOPION - KUOPIO	377,0	353,0	45,5	45,7
KESKI-SUOMEN - MELLERSTA FINLANDS	365,0	340,0	48,2	45,7
VAASAN - VASA	619,0	559,0	75,6	70,6
OULUN - ULEÅBORGS	643,0	530,0	81,7	71,4
LAPIN - LAPPLANDS	297,0	285,0	38,6	39,8

PALKAT - LÖNER - WAGES AND SALARIES

PALKAT - LÖNER - WAGES AND SALARIES						ANSIOTULOT - FÖRVÄRVSINKOMST - PRIMARY INCOME					
KESKIAARVO, 1000 MK MEDELTAL, 1000 MK MEAN, 1000 MK			MEDIAANI, 1000 MK MEDIAN, 1000 MK MEDIAN, 1000 MK			KESKIAARVO, 1000 MK MEDELTAL, 1000 MK MEAN, 1000 MK			MEDIAANI, 1000 MK MEDIAN, 1000 MK MEDIAN, 1000 MK		
YHTEENSÄ SAMMANLAGT TOTAL	MIEMET MÄN MALES	NAISET KVINNOR FEMALES	YHTEENSÄ SAMMANLAGT TOTAL	MIEMET MÄN MALES	NAISET KVINNOR FEMALES	YHTEENSÄ SAMMANLAGT TOTAL	MIEMET MÄN MALES	NAISET KVINNOR FEMALES	YHTEENSÄ SAMMANLAGT TOTAL	MIEMET MÄN MALES	NAISET KVINNOR FEMALES
50,6	58,8	41,5	49,9	59,0	44,2	58,0	69,3	45,4	53,5	64,3	45,8
57,9	69,3	46,2	54,5	65,7	46,9	62,3	75,7	48,5	56,4	68,9	47,7
65,5	80,6	53,0	61,0	72,5	52,6	68,8	85,2	55,1	62,2	74,2	53,9
58,3	70,2	45,3	54,5	66,5	46,3	62,5	76,3	47,4	56,5	69,4	47,1
51,3	59,6	42,9	50,3	59,1	44,2	57,0	67,8	45,6	52,9	62,5	45,3
53,8	64,0	43,2	52,4	64,7	45,5	58,6	71,3	45,4	54,4	69,7	46,7
39,8	44,5	33,8	41,7	46,9	37,7	51,7	60,7	40,5	48,9	57,8	41,6
44,1	50,4	36,5	46,3	54,0	41,6	55,0	64,9	42,9	51,9	62,5	44,2
35,0	37,9	31,1	34,8	37,4	32,2	48,5	56,5	38,2	45,9	53,7	37,9
38,6	43,6	32,4	39,0	45,7	33,6	49,8	58,9	38,6	47,6	56,5	38,5
8,3	9,9	5,8	0,1	0,4	-	45,3	55,8	29,1	36,4	47,5	24,3
14,8	17,0	11,3	0,2	0,4	-	55,5	66,1	38,1	44,3	55,8	31,3
30,9	43,1	19,5	0,2	0,9	-	76,6	93,5	59,2	65,3	82,1	42,7
15,5	18,0	11,4	0,1	0,2	0,1	56,8	69,9	35,4	46,1	64,0	30,1
7,5	8,0	6,7	0,3	0,4	-	45,4	52,3	32,3	38,5	47,4	29,8
14,4	16,6	..	0,3	1,0	-	53,6	62,9	..	36,8	44,6	..
5,9	7,2	3,9	0,1	0,4	-	41,5	51,9	26,0	34,6	44,7	22,4
6,3	8,1	3,8	-	0,3	-	44,3	55,7	28,4	36,5	47,1	25,2
5,8	6,7	4,3	0,1	0,4	-	40,2	49,6	24,6	34,4	43,2	20,6
5,3	6,8	3,3	0,1	0,5	-	38,4	49,5	23,5	31,2	41,5	20,1
58,5	69,6	46,9	54,3	64,3	46,8	60,4	72,3	47,9	55,5	66,5	47,4
61,2	74,3	48,2	56,1	67,8	47,7	62,8	76,6	49,1	57,1	69,5	48,1
67,1	82,4	54,4	61,4	73,5	53,8	68,5	84,7	55,0	62,2	74,0	53,9
61,4	74,8	47,2	56,0	68,2	47,0	62,9	76,8	48,1	57,0	69,6	47,4
56,6	67,6	45,8	52,7	62,3	45,3	58,4	70,3	46,7	54,0	64,1	46,0
57,3	69,6	45,2	54,4	67,4	46,4	59,1	72,3	46,0	55,2	70,9	46,8
53,3	61,1	44,2	51,1	58,6	44,7	55,8	64,6	45,5	52,6	61,9	45,5
56,2	64,9	45,9	53,4	62,9	46,5	58,4	68,1	47,1	54,7	64,9	47,4
50,2	56,8	42,5	47,9	55,2	42,3	52,9	60,6	43,9	49,9	58,1	43,5
51,4	58,7	42,7	48,7	56,3	42,7	54,2	62,8	44,0	51,3	61,0	44,5

PALKAT - LÖNER - WAGES AND SALARIES

PALKAT - LÖNER - WAGES AND SALARIES						ANSIOTULOT - FÖRVÄRVSINKOMST - PRIMARY INCOME					
KESKIAARVO, 1000 MK MEDELTAL, 1000 MK MEAN, 1000 MK			MEDIAANI, 1000 MK MEDIAN, 1000 MK MEDIAN, 1000 MK			KESKIAARVO, 1000 MK MEDELTAL, 1000 MK MEAN, 1000 MK			MEDIAANI, 1000 MK MEDIAN, 1000 MK MEDIAN, 1000 MK		
YHTEENSÄ SAMMANLAGT TOTAL	MIEMET MÄN MALES	NAISET KVINNOR FEMALES	YHTEENSÄ SAMMANLAGT TOTAL	MIEMET MÄN MALES	NAISET KVINNOR FEMALES	YHTEENSÄ SAMMANLAGT TOTAL	MIEMET MÄN MALES	NAISET KVINNOR FEMALES	YHTEENSÄ SAMMANLAGT TOTAL	MIEMET MÄN MALES	NAISET KVINNOR FEMALES
50,6	58,8	41,5	49,9	59,0	44,2	58,0	69,3	45,4	53,5	64,3	45,8
63,2	77,2	49,8	59,3	70,9	50,7	67,4	83,4	52,1	61,1	74,8	51,6
48,6	56,4	39,8	47,8	57,9	42,2	56,8	67,9	44,4	51,7	63,1	44,0
46,8	58,2	33,1	45,2	58,9	37,6	56,8	73,1	37,1	54,5	62,5	38,1
50,3	58,2	40,9	50,3	59,8	44,1	56,7	67,0	44,4	53,4	64,2	45,0
49,8	58,9	38,6	50,0	61,4	41,3	57,2	68,5	43,2	53,0	65,0	43,4
41,6	44,9	37,6	43,8	48,5	42,1	52,7	61,8	41,9	49,5	57,1	43,0
41,9	46,1	36,2	44,0	51,1	40,2	51,0	57,9	41,7	48,7	55,7	41,7
42,6	47,2	37,4	43,4	50,4	39,6	52,2	61,0	42,1	49,1	58,1	41,7
45,5	51,7	38,6	46,1	53,5	41,1	53,4	63,4	42,4	50,1	59,3	42,5
40,1	44,8	34,3	40,9	45,2	37,6	51,7	60,8	40,5	48,3	57,7	42,3
44,8	51,9	36,3	45,6	54,6	40,1	53,6	64,1	40,9	50,4	61,9	42,8
45,8	52,2	39,1	47,2	55,0	42,4	53,6	63,7	43,2	51,5	61,3	44,1
8,3	9,9	5,8	0,1	0,4	-	45,3	55,8	29,1	36,4	47,5	24,3
19,3	23,4	13,8	0,2	0,7	-	61,2	75,7	41,4	49,0	69,6	36,4
7,8	9,6	5,1	-	0,2	-	46,3	57,6	29,8	36,2	47,1	25,9
..	-	-	-
9,5	11,9	6,5	0,1	0,2	-	49,9	64,5	31,0	37,1	54,2	25,8
5,2	7,4	1,6	-	0,2	-	42,2	50,6	28,9	32,8	42,9	23,9
5,3	5,4	5,2	-	0,2	-	42,1	52,2	21,3	36,1	46,7	13,0
6,4	6,6	6,1	-	0,3	-	37,5	45,4	25,6	30,8	35,1	20,6
5,7	5,7	5,8	0,1	0,5	-	40,5	46,9	28,1	33,7	38,7	23,7
3,9	4,9	2,7	-	0,3	-	43,5	57,4	24,8	31,3	45,4	18,5
7,0	8,7	4,4	0,3	0,7	-	41,4	50,0	27,0	37,2	46,7	25,8
6,4	8,4	3,6	-	0,5	-	41,5	53,0	24,5	31,7	43,6	20,1
8,3	9,8	6,1	0,4	0,8	-	40,5	50,1	26,9	32,5	39,3	21,6
58,5	69,6	46,9	54,3	64,3	46,8	60,4	72,3	47,9	55,5	66,5	47,4
66,5	82,0	52,0	60,8	73,6	51,7	67,9	84,1	52,8	61,5	74,9	52,2
57,4	68,2	46,1	53,0	64,0	45,1	59,1	70,5	47,1	53,8	65,3	46,0
57,5	76,6	37,9	55,1	73,4	41,7	60,2	80,4	39,4	55,1	79,9	41,7
55,5	64,4	45,0	53,3	62,3	45,9	57,5	67,4	46,0	54,2	64,5	46,1
58,0	69,5	44,3	54,1	65,7	44,3	59,9	72,2	45,4	54,7	66,8	44,7
52,0	59,9	43,8	49,9	57,1	43,8	55,8	65,4	45,9	51,8	60,1	44,5
51,9	58,0	44,0	50,6	58,3	43,8	54,8	61,6	45,9	51,8	61,0	44,6
53,6	63,6	43,8	50,6	59,7	42,7	55,7	66,6	44,9	52,6	60,7	43,6
53,9	62,4	45,0	51,3	57,7	44,7	55,4	64,8	45,6	52,5	60,1	45,2
54,4	63,8	44,4	50,5	59,1	44,7	56,1	66,4	45,1	51,8	61,6	45,3
54,8	64,5	43,7	51,6	61,9	44,2	56,8	67,4	44,6	52,9	65,1	45,3
53,3	62,3	44,5	52,3	61,2	46,1	56,2	67,0	45,8	54,2	64,5	46,8

51. AMMATISSA TOIMIVIEN LUKUMÄÄRÄ JA TULOTASO AMMATIASEMAN, KOULUTUSASTEEN JA SUKUPUOLEN NUKAAN
 ANTAL YRKESVERKSAMMA OCH INKOMSTNIVÅ ENLIGT YRKESSTÄLLNING, UTBILDNINGSNIVÅ OCH KÖN
 NUMBER AND INCOME LEVEL OF ECONOMICALLY ACTIVE BY OCCUPATIONAL STATUS, LEVEL OF EDUCATION AND SEX

AMMATIASEMA JA KOULUTUSASTE YRKESSTÄLLNING OCH UTBILDNINGSNIVÅ OCCUPATIONAL STATUS AND LEVEL OF EDUCATION	LUKUMÄÄRÄ - ANTAL - NUMBER			
	HAASTATTELUSSA I INTERVYJUN IN INTERVIEW		PERUSJOUKOSSA, 1000 I POPULATIONEN, 1000 IN POPULATION, 1000	
	MIHIA MÄN MALES	NAISIA KVINNOR FEMALES	MIHIA MÄN MALES	NAISIA KVINNOR FEMALES
KAIKKI AMMATISSA TOIMIVAT SAHTLIGA YRKESVERKSAMMA	9362,0	7950,0	1246,6	1119,6
ALEMPI PERUSASTE - LÄGRE GRUNDSTADIUM	3724,0	3049,0	471,6	396,8
YLEMPI PERUSASTE - HÖGRE GRUNDSTADIUM	627,0	763,0	79,3	109,6
ALEMPI KESKIASTE - LÄGRE MELLANSTADIUM	2894,0	2138,0	383,8	301,3
YLEMPI KESKIASTE - HÖGRE MELLANSTADIUM	1148,0	1101,0	165,2	166,4
ALIN KORKEA-ASTE - LÄGSTA HÖGSTADIUM	374,0	446,0	55,9	70,7
ALEMPI KAND. ASTE - LÄGRE KANDIDATNIVÅ	164,0	225,0	24,7	38,6
YLEMPI KAND. ASTE - HÖGRE KANDIDATNIVÅ	382,0	221,0	58,7	39,0
TUTKIJAKOULUTUS - FORSKARUTBILDNING	49,0	7,0	7,3	1,2
YRITTÄJÄT - FÖRETAGARE	1673,0	477,0	199,8	63,6
ALEMPI PERUSASTE - LÄGRE GRUNDSTADIUM	1115,0	300,0	127,7	37,6
YLEMPI PERUSASTE - HÖGRE GRUNDSTADIUM	51,0	23,0	6,8	3,3
ALEMPI KESKIASTE - LÄGRE MELLANSTADIUM	377,0	97,0	47,2	13,6
YLEMPI KESKIASTE - HÖGRE MELLANSTADIUM	89,0	27,0	12,2	4,2
ALIN KORKEA-ASTE - LÄGSTA HÖGSTADIUM	16,0	8,0	2,3	1,2
ALEMPI KAND. ASTE - LÄGRE KANDIDATNIVÅ	3,0	11,0	0,3	2,1
YLEMPI KAND. ASTE - HÖGRE KANDIDATNIVÅ	19,0	10,0	2,8	1,7
TUTKIJAKOULUTUS - FORSKARUTBILDNING	3,0	1,0	0,4	0,1
AVJSTAVAT PERHEENJÄSENET MEDHJÄLPANDE FAMILJEMEDLEMMAR	296,0	816,0	26,0	84,0
ALEMPI PERUSASTE - LÄGRE GRUNDSTADIUM	103,0	527,0	10,2	53,3
YLEMPI PERUSASTE - HÖGRE GRUNDSTADIUM	71,0	52,0	5,4	5,7
ALEMPI KESKIASTE - LÄGRE MELLANSTADIUM	95,0	192,0	8,0	19,7
YLEMPI KESKIASTE - HÖGRE MELLANSTADIUM	22,0	35,0	1,8	4,3
ALIN KORKEA-ASTE - LÄGSTA HÖGSTADIUM	2,0	7,0	0,3	0,8
ALEMPI KAND. ASTE - LÄGRE KANDIDATNIVÅ	1,0	2,0	0,1	0,2
YLEMPI KAND. ASTE - HÖGRE KANDIDATNIVÅ	2,0	1,0	0,2	0,1
TUTKIJAKOULUTUS - FORSKARUTBILDNING	-	-	-	-
TOIMIHENKILÖT - TJÄNSTEMÄN	2777,0	4218,0	403,8	636,2
ALEMPI PERUSASTE - LÄGRE GRUNDSTADIUM	418,0	897,0	57,4	125,4
YLEMPI PERUSASTE - HÖGRE GRUNDSTADIUM	161,0	493,0	22,7	71,5
ALEMPI KESKIASTE - LÄGRE MELLANSTADIUM	471,0	1063,0	65,8	156,8
YLEMPI KESKIASTE - HÖGRE MELLANSTADIUM	832,0	920,0	122,2	141,2
ALIN KORKEA-ASTE - LÄGSTA HÖGSTADIUM	332,0	422,0	49,5	67,4
ALEMPI KAND. ASTE - LÄGRE KANDIDATNIVÅ	156,0	207,0	23,7	35,5
YLEMPI KAND. ASTE - HÖGRE KANDIDATNIVÅ	361,0	210,0	55,7	37,2
TUTKIJAKOULUTUS - FORSKARUTBILDNING	46,0	6,0	6,9	1,1
TYÖNTEKIJÄT - ARBETSTAGARE	4616,0	2439,0	616,9	335,8
ALEMPI PERUSASTE - LÄGRE GRUNDSTADIUM	2088,0	1325,0	276,3	180,5
YLEMPI PERUSASTE - HÖGRE GRUNDSTADIUM	344,0	195,0	44,3	25,1
ALEMPI KESKIASTE - LÄGRE MELLANSTADIUM	1951,0	786,0	262,7	111,2
YLEMPI KESKIASTE - HÖGRE MELLANSTADIUM	205,0	119,0	29,1	16,7
ALIN KORKEA-ASTE - LÄGSTA HÖGSTADIUM	24,0	9,0	3,8	1,3
ALEMPI KAND. ASTE - LÄGRE KANDIDATNIVÅ	4,0	5,0	0,6	0,9
YLEMPI KAND. ASTE - HÖGRE KANDIDATNIVÅ	-	-	-	-
TUTKIJAKOULUTUS - FORSKARUTBILDNING	-	-	-	-

PALKAT - LÖNER - WAGES AND SALARIES

KESKIARVO, 1000 MK MEDELTAI, 1000 MK MEAN, 1000 MK			MEDIANAANI, 1000 MK MEDIAN, 1000 MK MEDIAN, 1000 MK			KESKIARVO, 1000 MK MEDELTAI, 1000 MK MEAN, 1000 MK			MEDIANAANI, 1000 MK MEDIAN, 1000 MK MEDIAN, 1000 MK		
YHTEENSÄ SAMMANLAGT TOTAL	MIHET MÄN MALES	NAISET KVINNOR FEMALES	YHTEENSÄ SAMMANLAGT TOTAL	MIHET MÄN MALES	NAISET KVINNOR FEMALES	YHTEENSÄ SAMMANLAGT TOTAL	MIHET MÄN MALES	NAISET KVINNOR FEMALES	YHTEENSÄ SAMMANLAGT TOTAL	MIHET MÄN MALES	NAISET KVINNOR FEMALES
50,6	58,8	41,5	49,9	59,0	44,2	58,0	69,3	45,4	53,5	64,3	49,8
40,1	45,8	33,4	44,7	53,4	40,1	51,3	61,4	39,3	50,0	60,9	42,3
43,9	47,6	41,1	45,3	46,2	44,5	47,4	52,8	43,3	46,8	49,7	45,8
46,2	52,2	38,6	47,8	55,5	42,9	52,6	60,8	42,2	51,1	60,1	44,4
57,3	70,2	44,5	55,2	70,4	46,9	61,6	77,1	46,3	57,9	75,1	48,0
71,7	90,4	57,0	65,6	91,1	57,8	74,6	94,6	58,8	66,8	94,9	58,8
84,8	109,6	68,8	79,7	98,7	72,5	86,2	111,2	70,2	80,6	100,8	73,7
106,8	125,7	78,3	101,0	116,6	83,4	114,9	135,5	84,0	105,1	121,9	86,4
144,0	150,6	..	135,0	143,8	..	156,3	164,0	..	138,8	145,7	..
9,5	10,1	7,8	0,1	0,3	-	54,1	60,6	33,6	45,1	51,2	27,0
6,0	6,8	3,4	-	0,1	-	49,6	55,9	28,3	42,6	48,1	23,4
14,6	13,7	..	0,2	0,3	-	53,5	60,0	..	41,8	43,1	..
10,0	11,0	6,4	0,3	0,5	-	56,8	63,4	33,9	48,7	57,4	27,8
17,1	16,8	..	0,9	0,9	..	64,1	73,8	..	53,4	70,8	..
..
..
..
..
5,5	9,1	4,3	-	3,9	-	24,2	19,3	25,8	20,7	12,6	22,7
3,6	6,5	3,1	-	1,2	-	23,4	22,2	23,6	20,9	16,8	21,1
12,7	11,1	14,1	2,7	4,7	0,5	23,1	13,7	32,2	16,5	7,2	26,6
6,2	11,4	4,1	0,6	6,2	-	25,9	20,5	28,0	22,7	15,9	24,5
5,9	..	5,1	0,6	..	0,2	24,5	..	27,5	18,2	..	18,8
..
..
..
..
65,6	89,2	50,5	58,6	81,0	49,8	67,5	92,6	51,5	59,3	84,0	50,5
52,7	73,3	43,2	50,4	71,0	45,4	54,3	76,4	44,2	51,5	73,4	46,1
52,1	68,8	46,7	51,5	62,2	49,1	53,0	71,0	47,3	51,8	63,1	49,7
52,7	70,4	45,2	50,6	67,7	46,7	54,1	73,1	46,1	51,4	70,3	47,3
63,2	81,3	47,5	59,5	78,5	49,3	65,1	84,4	48,5	60,4	81,6	49,9
74,2	96,1	58,0	66,7	96,3	58,6	75,9	98,7	59,2	68,2	97,5	58,9
88,2	112,6	71,9	80,7	100,6	73,8	89,3	114,1	72,7	81,2	103,1	75,2
109,6	129,0	80,6	102,8	117,8	83,5	114,3	135,3	82,9	104,7	121,8	86,1
148,7	156,2	..	138,4	155,6	..	156,3	164,9	..	139,5	149,0	..
50,8	56,7	40,1	50,9	58,1	42,8	52,7	59,0	41,0	52,1	59,9	43,3
52,5	59,5	41,7	52,1	60,8	43,9	54,5	62,2	42,7	53,6	62,6	46,7
42,0	46,4	34,3	42,0	46,2	34,4	42,8	47,3	34,9	42,5	46,4	34,6
51,2	56,3	39,4	51,6	57,3	42,4	53,1	58,5	40,2	52,6	59,1	42,6
44,5	49,8	35,3	39,2	50,7	31,3	45,5	51,3	35,5	39,8	50,8	31,3
52,0	50,2	56,4	52,0
..
..
..

52. AMMATISSA TOIMIVIEN LUKUMÄÄRÄ DESIILIRYHMISSÄ SUKUPUOLEN JA KOULUTUSTASON MUKAAN. DESIILIRYHMÄT ON NUODOSTETTU AMMATISSA TOIMIVIEN ANSIOTULUJEN MUKAAN ANTAL YRKESVERKSAMMA I DECILGRUPPER ENLIGT KÖN OCH UTBILDNINGSNIVÅ. DECILGRUPPERNA HAR BILDATS ENLIGT YRKESVERKSAMMAS FÖRÄRVSINKOMST
NUMBER OF ECONOMICALLY ACTIVE IN DECILE GROUPS BY SEX AND LEVEL OF EDUCATION. DECILE GROUPS HAVE BEEN ORDERED BY PRIMARY INCOME OF ECONOMICALLY ACTIVE

SUKUPUOLI JA KOULUTUSTASTE KÖN OCH UTBILDNINGSNIVÅ SEX AND LEVEL OF EDUCATION	KAIKKI AMMATISSA TOIMIVAT SAMTLIGA YRKESVERK- SAMMA ALL ECONO- MICALLY ACTIVES	DESIILIRYHMÄT - DECILGRUPPER - DECILE GROUPS									
		I	II	III	IV	V	VI	VII	VIII	IX	X
A. AMMATISSA TOIMIVIEN LUKUMÄÄRÄ, 1000 ANTAL YRKESVERKSAMMA, 1000 NUMBER OF ECONOMICALLY ACTIVE, 1000											
KAIKKI AMMATISSA TOIMIVAT SAMTLIGA YRKESVERKSAMMA	2366.2	236.5	236.8	236.6	236.6	236.5	236.7	236.6	236.7	236.7	236.6
MIEHET- MÄN	1246.6	82.0	86.5	85.3	79.5	85.4	118.9	144.9	170.9	186.7	206.4
ALEMPI PERUSASTE - LÄGRE GRUNDSTADIUM	471.6	30.5	33.3	37.1	34.9	39.4	51.5	64.6	72.4	70.9	37.0
YLEMPI PERUSASTE - HÖGRE GRUNDSTADIUM	79.3	13.7	8.7	7.9	7.4	5.9	5.9	8.8	6.6	8.3	6.0
ALEMPI KESKIASTE - LÄGRE MELLANSTADIUM	383.8	24.9	28.6	30.1	30.2	30.1	46.0	53.3	58.5	52.5	29.6
YLEMPI KESKIASTE - HÖGRE MELLANSTADIUM	165.2	10.2	13.5	7.7	5.6	6.2	11.0	12.2	22.3	32.7	43.7
ALIN KORKEA-ASTE - LÄGSTA HÖGSTADIUM	55.9	(1.1)	(1.5)	2.2	(0.8)	3.1	2.6	3.3	4.4	10.4	26.4
ALEMPI KAND. ASTE - LÄGRE KANDIDATNIVÅ	24.7	(0.4)	(0.5)	(0.1)	(0.2)	(0.2)	(0.6)	(1.3)	2.5	5.7	13.2
YLEMPI KAND. ASTE - HÖGRE KANDIDATNIVÅ	58.7	(0.9)	(0.4)	(0.1)	(0.5)	(0.5)	(1.3)	(1.2)	4.0	6.1	43.6
TUTKIJAKOULUTUS - FÖRSKARUTBILDNING	7.3	(0.2)	-	-	-	-	-	(0.2)	(0.2)	-	6.8
NAISET - KVINNOR	1119.6	154.6	150.3	151.3	157.0	151.1	117.7	91.6	65.8	50.0	30.2
ALEMPI PERUSASTE - LÄGRE GRUNDSTADIUM	396.8	71.4	56.3	61.9	67.5	60.3	40.3	21.1	11.0	5.9	(0.9)
YLEMPI PERUSASTE - HÖGRE GRUNDSTADIUM	105.6	17.1	13.2	13.6	13.6	13.6	13.2	9.5	8.1	2.8	(0.9)
ALEMPI KESKIASTE - LÄGRE GRUNDSTADIUM	301.3	38.8	43.5	46.6	53.8	46.3	29.9	23.0	13.3	4.7	1.4
YLEMPI KESKIASTE - HÖGRE MELLANSTADIUM	166.4	22.2	25.9	20.2	13.8	20.1	19.6	19.9	14.7	6.5	3.5
ALIN KORKEA-ASTE - LÄGSTA HÖGSTADIUM	70.7	1.9	6.6	5.9	5.9	7.9	9.4	12.1	7.9	9.2	3.8
ALEMPI KAND. ASTE - LÄGRE KANDIDATNIVÅ	38.6	2.3	2.1	2.0	1.4	1.7	3.1	3.4	6.8	10.5	5.4
YLEMPI KAND. ASTE - HÖGRE KANDIDATNIVÅ	39.0	0.8	2.7	1.1	1.1	1.3	2.1	2.6	3.9	9.9	13.6
TUTKIJAKOULUTUS - FÖRSKARUTBILDNING	(1.2)	-	-	-	-	-	-	-	(0.2)	(0.5)	(0.6)
B. AMMATISSA TOIMIVIEN PROSENTTIJAKAUTUMA PROCENTUELL FÖRDELNING AV YRKESVERKSAMMA PERCENTAGE DISTRIBUTION OF ECONOMICALLY ACTIVE											
KAIKKI AMMATISSA TOIMIVAT SAMTLIGA YRKESVERKSAMMA	100.0	100.0	100.0	100.0	100.0	100.0	100.0	100.0	100.0	100.0	100.0
MIEHET- MÄN	52.7	34.7	36.5	36.1	33.6	36.1	50.3	61.3	72.2	78.9	87.3
ALEMPI PERUSASTE - LÄGRE GRUNDSTADIUM	19.9	12.9	14.1	15.7	14.8	16.6	21.7	27.3	30.6	30.0	15.7
YLEMPI PERUSASTE - HÖGRE GRUNDSTADIUM	3.4	5.8	3.7	3.3	3.1	2.5	2.5	3.7	2.8	3.5	2.5
ALEMPI KESKIASTE - LÄGRE MELLANSTADIUM	16.2	10.5	12.1	12.7	12.8	12.7	19.4	22.5	24.7	22.2	12.5
YLEMPI KESKIASTE - HÖGRE MELLANSTADIUM	7.0	4.3	5.7	3.3	2.4	2.6	4.7	5.2	9.4	13.8	18.5
ALIN KORKEA-ASTE - LÄGSTA HÖGSTADIUM	2.4	0.5	0.6	0.9	0.3	1.3	1.1	1.4	1.9	4.4	11.2
ALEMPI KAND. ASTE - LÄGRE KANDIDATNIVÅ	1.0	0.2	0.2	0.0	0.1	0.1	0.3	0.5	1.1	2.4	5.6
YLEMPI KAND. ASTE - HÖGRE KANDIDATNIVÅ	2.5	0.4	0.2	0.0	0.2	0.2	0.5	0.5	1.7	2.6	18.4
TUTKIJAKOULUTUS - FÖRSKARUTBILDNING	0.3	0.1	-	-	-	-	-	0.1	0.1	-	2.9
NAISET - KVINNOR	47.3	65.3	63.5	63.9	66.4	63.9	49.7	38.7	27.8	21.1	12.7
ALEMPI PERUSASTE - LÄGRE GRUNDSTADIUM	16.8	30.2	23.8	26.2	28.5	25.5	17.0	8.9	4.6	2.5	0.4
YLEMPI PERUSASTE - HÖGRE GRUNDSTADIUM	4.5	7.2	5.6	5.7	5.8	5.7	5.6	4.0	3.4	1.2	0.4
ALEMPI KESKIASTE - LÄGRE GRUNDSTADIUM	12.7	16.4	18.4	19.7	22.7	19.6	12.6	9.7	5.6	2.0	0.6
YLEMPI KESKIASTE - HÖGRE MELLANSTADIUM	7.0	9.4	10.9	8.5	5.9	8.5	8.3	8.4	6.2	2.7	1.5
ALIN KORKEA-ASTE - LÄGSTA HÖGSTADIUM	3.0	0.8	2.8	2.5	2.5	3.3	4.0	5.1	3.3	3.9	1.6
ALEMPI KAND. ASTE - LÄGRE KANDIDATNIVÅ	1.6	1.0	0.9	0.8	0.6	0.7	1.3	1.4	2.9	4.4	2.3
YLEMPI KAND. ASTE - HÖGRE KANDIDATNIVÅ	1.6	0.3	1.1	0.5	0.4	0.6	0.9	1.1	1.6	4.2	5.7
TUTKIJAKOULUTUS - FÖRSKARUTBILDNING	0.1	-	-	-	-	-	-	-	0.1	0.2	0.2

53. AMMATISSA TOIMIVIEN PROSENTTIIJAKAUTUMA JA SUHTEELLISET TULOTASOEROT KOULUTUSASTEEN JA SUKUPUOLEN MUKAAN
 PROCENTUELL FÖRDELNING AV YRKESVERKSAMMA OCH RELATIVA SKILLNADER I INKOMSTNIVÅ ENLIGT UTBILDNINGSNIVÅ OCH KÖN
 PERCENTAGE DISTRIBUTION OF ECONOMICALLY ACTIVE AND RELATIVE DIFFERENCES IN INCOME LEVEL BY LEVEL OF EDUCATION AND SEX

KOULUTUSASTE UTBILDNINGSNIVÅ LEVEL OF EDUCATION	LUKUMÄÄRÄN PROSENTTIIJAKAUTUMA TUMA PROCENTUELL FÖRDELNING AV ANTALET PERCENTAGE DISTRIBUTION OF NUMBER			SUHTEELLISET TULOTASOEROT PROSENTTEINA KESKIJÄRVOSTA RELATIVA SKILLNADER I INKOMSTNIVÅN I PROCENT AV MEDELTALET RELATIVE DIFFERENCES IN INCOME LEVEL PER CENT OF MEAN VALUE			ANSIOTULOT FÖRVÄRVSINKOMST PRIMARY INCOME		
	YHTEENSÄ SAMMANLAGT TOTAL	MIEHÄ MÄN MALES	NAISIA KVINNOR FEMALES	YHTEENSÄ SAMMANLAGT TOTAL	MIEHET MÄN MALES	NAISET KVINNOR FEMALES	YHTEENSÄ SAMMANLAGT TOTAL	MIEHET MÄN MALES	NAISET KVINNOR FEMALES
KAIKKI AMMATISSA TOIMIVAT SAMTLIGA YRKESVERKSAMMA	100,0	100,0	100,0	100,0	100,0	100,0	100,0	100,0	100,0
ALEMPI PERUSASTE - LÄGRE GRUNDSTADIUM	36,7	37,8	35,4	79,3	77,9	80,4	88,4	88,6	86,4
YLEMPI PERUSASTE - HÖGRE GRUNDSTADIUM	7,8	6,4	9,4	86,7	81,0	98,9	81,7	76,2	95,4
ALEMPI KESKIASTE - LÄGRE MELLANSTADIUM	29,0	30,8	26,9	91,3	88,8	93,0	90,7	87,7	92,9
YLEMPI KESKIASTE - HÖGRE MELLANSTADIUM	14,0	13,3	14,9	113,3	119,5	107,1	106,3	111,2	102,0
ALIN KORKEA-ASTE - LÄGSTA HÖGSTADIUM	5,4	4,5	6,3	141,8	153,9	137,2	128,6	136,5	129,3
ALEMPI KAND. ASTE - LÄGRE KANDIDATNIVÅ	2,7	2,0	3,5	167,5	186,6	165,8	148,6	160,5	154,6
YLEMPI KAND. ASTE - HÖGRE KANDIDATNIVÅ	4,1	4,7	3,5	211,0	213,9	188,6	198,1	195,5	185,0
TUTKIJAKOULUTUS - FORSKARUTBILDNING	0,4	0,6	0,1	284,5	256,3	249,4	269,4	236,6	240,3

54. AMMATISSA TOIVIVEN PROSENTTIIKAKAUTUMA JA SUHTEELLISET TULOTASOEROT AMMATIASEMAN, PÄÄTOIMIALAN JA SUKUPUOLEN MUKAAN
 PROCENTUELL FÖRDELNING AV YRKESVERKSAMMA OCH RELATIVA SKILLNADER I INKOMSTNIVÅ ENLIGT YRKESSTÄLLNING, HUVUD-
 NÄRINGSGRÄN OCH KÖN
 PERCENTAGE DISTRIBUTION OF ECONOMICALLY ACTIVE AND RELATIVE DIFFERENCES IN INCOME LEVEL BY OCCUPATIONAL STATUS,
 MAIN INDUSTRY AND SEX

AMMATIASEMA JA PÄÄTOIMIALA YRKESSTÄLLNING OCH HUVUDNÄRINGS- GRÄN OCCUPATIONAL STATUS AND MAIN INDUSTRY	LUKUMÄÄRÄN PROSENTTIIKAKAU- TUMA PROCENTUELL FÖRDELNING AV ANTALET PERCENTAGE DISTRIBUTION OF NUMBER			SUHTEELLISET TULOTASOEROT PROSENTTEINA KESKIJÄRVOSTA RELATIVA SKILLNADER I INKOMSTNIVÅN I PROCENT AV MEDELTALET RELATIVE DIFFERENCES IN INCOME LEVEL PER CENT OF MEAN VALUE			ANSIOTULOT FÖRÄRVSINKOMST PRIMARY INCOME		
	YHTEENSÄ SAMMANLAGT TOTAL	MIEHÄ MÄN MALES	NAISIA KVINNOR FEMALES	YHTEENSÄ SAMMANLAGT TOTAL	MIEHET MÄN MALES	NAISET KVINNOR FEMALES	YHTEENSÄ SAMMANLAGT TOTAL	MIEHET MÄN MALES	NAISET KVINNOR FEMALES
KAIKKI AMMATISSA TOIVIVAT SAMTLIGA YRKESVERKSAMMA	100,0	100,0	100,0	100,0	100,0	100,0	100,0	100,0	100,0
MAA-, METSÄ- JA KALATALOUS JORDBRUK, SKOGSBRUK OCH FISKE	12,8	15,0	10,4	22,8	25,6	14,1	68,4	69,4	57,5
KAIIVOS- JA MUU KAIVANNAISTOIMINTA BRYTNING AV MINERALISKA PRODUKTER	0,4	0,7	0,1	125,4	112,3	109,7	118,2	103,5	101,4
TEOLLISUUS TILLVERKNING	23,2	27,5	18,5	117,3	113,8	113,0	107,3	101,9	106,5
SÄHKÖ-, KAASU- JA VESIHUOLTO EL-, GAS- OCH VATTENFÖRSÖRJNING	1,2	1,9	0,4	144,3	132,1	120,1	130,7	116,7	110,5
RAKENNUSTOIMINTA BYGGNADVERKSAMHET	7,9	13,4	1,7	107,6	95,2	98,9	105,2	91,1	94,0
KAUPPA, RAVITSEMIS- JA MAJOUTUS- TOIMINTA - HANDEL, RESTAURANG- OCH HOTELLVERKSAMHET	13,5	10,6	16,8	97,6	107,3	95,9	92,2	100,5	92,9
KULJETUS, VARASTOINTI JA TIETOLII- KENNE - SAMFÄRDESEL, LAGRING, POST- OCH TELEKOMMUNIKATIONER	7,7	10,7	4,4	109,0	97,6	118,6	114,0	103,0	114,3
RAHDITUS-, VAKUUTUS-, KIINTEISTÖ- JA LIIKE-ELÄMÄÄ PALVELEVA TOIMINTA BANK-, FÖRSÄKRINGS-, FASTIGHETS- OCH UPPDRAGSVERKSAMHET	5,5	4,2	6,9	129,8	152,8	119,1	120,5	140,3	113,2
YHTEISKUNNALLISET JA HENKILÖKOHTAISET PALVELUKSET - SAMHÄLLS- OCH PERSON- LIGA TJÄNSTER	27,6	15,9	40,7	109,6	128,8	112,4	101,4	118,2	107,3
TOIMIALA TUNTEMATON NÄRINGSGRÄN OKÄND	0,1	0,2	0,1	75,5	92,8	40,4	71,7	78,9	53,7
YRITTÄJÄT - FÖRETAGARE	11,1	16,0	5,6	18,8	17,1	18,8	93,3	87,4	74,0
MAA-, METSÄ- JA KALATALOUS JORDBRUK, SKOGSBRUK OCH FISKE	6,3	9,3	3,0	7,5	6,9	7,0	81,1	76,4	57,9
KAIIVOS- JA MUU KAIVANNAISTOIMINTA BRYTNING AV MINERALISKA PRODUKTER	-	-	-	-	-	-	-	-	-
TEOLLISUUS TILLVERKNING	0,7	1,0	0,4	29,8	29,5	22,7	84,5	82,8	60,8
SÄHKÖ-, KAASU- JA VESIHUOLTO EL-, GAS- OCH VATTENFÖRSÖRJNING	-	-	-	-	-	-	-	-	-
RAKENNUSTOIMINTA BYGGNADVERKSAMHET	0,8	1,4	-	28,3	24,8	-	105,1	89,1	42,6
KAUPPA, RAVITSEMIS- JA MAJOUTUS- TOIMINTA - HANDEL, RESTAURANG- OCH HOTELLVERKSAMHET	1,1	1,3	0,9	39,3	40,2	33,5	85,3	86,7	71,8
KULJETUS, VARASTOINTI JA TIETOLII- KENNE - SAMFÄRDESEL, LAGRING, POST- OCH TELEKOMMUNIKATIONER	0,9	1,6	0,1	16,0	13,8	21,3	146,1	123,2	139,9
RAHDITUS-, VAKUUTUS-, KIINTEISTÖ- JA LIIKE-ELÄMÄÄ PALVELEVA TOIMINTA BANK-, FÖRSÄKRINGS-, FASTIGHETS- OCH UPPDRAGSVERKSAMHET	0,3	0,4	0,2	70,7	70,7	55,3	143,5	141,9	108,8
YHTEISKUNNALLISET JA HENKILÖKOHTAISET PALVELUKSET - SAMHÄLLS- OCH PERSON- LIGA TJÄNSTER	0,9	0,9	1,0	38,3	44,9	30,8	114,1	114,9	117,7
AVUSTAVAT PERHEENJÄSENET MEDHJÄLPANDE FAMILJEMEDLEMMAR	4,7	2,1	7,5	10,8	15,4	10,5	41,8	27,8	56,7
MAA-, METSÄ- JA KALATALOUS JORDBRUK, SKOGSBRUK OCH FISKE	3,9	1,8	6,3	5,8	12,4	3,9	38,5	25,6	52,4
KAIIVOS- JA MUU KAIVANNAISTOIMINTA BRYTNING AV MINERALISKA PRODUKTER	-	-	-	-	-	-	-	-	-
TEOLLISUUS TILLVERKNING	0,1	0,1	0,2	19,1	16,5	23,3	39,8	30,7	52,3
SÄHKÖ-, KAASU- JA VESIHUOLTO EL-, GAS- OCH VATTENFÖRSÖRJNING	-	-	-	-	-	-	-	-	-
RAKENNUSTOIMINTA BYGGNADVERKSAMHET	0,1	-	0,1	38,6	40,3	43,9	54,3	34,7	74,4

54. JATK. - FORTS. - CONT.

AMMATTIASEMA JA PÄÄTOIMIALA YRKESSTÄLLNING OCH HUVUDNÄRINGS- GREN OCCUPATIONAL STATUS AND MAIN INDUSTRY	LUKUMÄÄRÄN PROSENTTIIKAKAU- TUMA PROCENTUELL FÖRDELNING AV ANTALET PERCENTAGE DISTRIBUTION OF NUMBER			SUhteelliset tulotasoteroet RELATIIVA SKILLNADER I INKOMSTNIVÅN I PROCENT AV MEDELTALET RELATIVE DIFFERENCES IN INCOME LEVEL PER CENT OF MEAN VALUE			ANSIOTULOT FÖRVÄRVSINKOMST PRIMARY INCOME		
	YHTEENSÄ SAMMANLAGT TOTAL	MIEHÄ MÄN MALES	NAISIA KVINNOR FEMALES	YHTEENSÄ SAMMANLAGT TOTAL	MIEHET MÄN MALES	NAISET KVINNOR FEMALES	YHTEENSÄ SAMMANLAGT TOTAL	MIEHET MÄN MALES	NAISET KVINNOR FEMALES
KAUPPA, RAVITSEMIS- JA MAJOITUS- TOIMINTA - HANDEL, RESTAURANG- OCH HOTELLVERKSAMHET	0,3	0,1	0,6	42,6	18,3	56,7	65,8	28,7	91,5
KULJETUS, VARASTOINTI JA TIETOLII- KENNE - SAMFÄRDESEL, LAGRING, POST- OCH TELEKOMMUNIKATIONER	0,1	0,1	0,1	42,5	61,1	26,0	62,4	65,5	64,6
RAHOITUS-, VAKUUTUS-, KIINTEISTÖ- JA LIIKE-ELÄMÄÄ PALVELEVA TOIMINTA BANK-, FÖRSÄKRINGS-, FASTIGHETS- OCH UPPDRAGSVERKSAMHET	-	-	0,1	0,8	-	1,0	65,0	-	83,0
YHTEISKUNNALLISET JA HENKILÖKOHTAISET PALVELUKSET - SAMHÄLLS- OCH PERSON- LIGA TJÄNSTER	0,1	-	0,1	51,0	13,0	74,2	58,0	15,0	88,2
TOIMIHENKILÖT - TJÄNSTENÄN	44,0	32,4	56,8	129,6	151,8	121,7	116,3	133,5	113,4
MAA-, METSÄ- JA KALATALOUS JORDBRUK, SKOGSBRUK OCH FISKE	0,7	1,0	0,4	123,6	112,1	127,0	116,8	104,9	117,6
KAIIVOS- JA MUU KAIVANNAISTOIMINTA BRYTNING AV MINERALISKA PRODUKTER	0,1	0,1	0,1	134,6	129,0	114,6	120,2	112,2	105,8
TEOLLISUUS TILLVERKNING	6,3	6,8	5,6	159,1	165,2	140,2	142,3	144,4	129,7
SÄHKÖ-, KAASU- JA VESIHUOLTO EL-, GAS- OCH VATTENFÖRSÖRJNING	0,5	0,6	0,3	165,0	168,2	124,2	147,6	146,9	114,4
RAKENNUS- JA MAJOITUS- TOIMINTA - HANDEL, RESTAURANG- OCH HOTELLVERKSAMHET	1,4	1,9	0,9	142,7	141,5	111,6	127,0	122,7	103,1
KAUPPA, RAVITSEMIS- JA MAJOITUS- TOIMINTA - HANDEL, RESTAURANG- OCH HOTELLVERKSAMHET	8,6	6,0	11,5	111,3	135,0	103,5	99,7	118,5	96,3
KULJETUS, VARASTOINTI JA TIETOLII- KENNE - SAMFÄRDESEL, LAGRING, POST- OCH TELEKOMMUNIKATIONER	2,5	2,2	2,7	139,5	151,7	128,9	125,0	132,2	121,1
RAHOITUS-, VAKUUTUS-, KIINTEISTÖ- JA LIIKE-ELÄMÄÄ PALVELEVA TOIMINTA BANK-, FÖRSÄKRINGS-, FASTIGHETS- OCH UPPDRAGSVERKSAMHET	4,1	2,9	5,4	147,8	185,4	132,1	131,4	160,3	122,9
YHTEISKUNNALLISET JA HENKILÖKOHTAISET PALVELUKSET - SAMHÄLLS- OCH PERSON- LIGA TJÄNSTER	19,8	10,8	29,9	121,5	148,7	123,0	109,5	132,3	114,8
TYÖNTEKIJÄT - ARBETSTAGARE	40,1	49,3	29,9	100,5	96,5	96,8	90,9	85,2	90,5
MAA-, METSÄ- JA KALATALOUS JORDBRUK, SKOGSBRUK OCH FISKE	1,9	2,9	0,7	72,3	64,8	72,5	70,1	61,7	69,0
KAIIVOS- JA MUU KAIVANNAISTOIMINTA BRYTNING AV MINERALISKA PRODUKTER	0,3	0,5	-	125,1	110,5	103,8	116,5	100,4	96,0
TEOLLISUUS TILLVERKNING	16,1	19,6	12,2	105,9	100,6	105,1	95,3	88,3	98,3
SÄHKÖ-, KAASU- JA VESIHUOLTO EL-, GAS- OCH VATTENFÖRSÖRJNING	0,7	1,3	0,1	129,9	114,2	103,1	118,8	101,6	94,2
RAKENNUS- JA MAJOITUS- TOIMINTA - HANDEL, RESTAURANG- OCH HOTELLVERKSAMHET	5,6	10,0	0,6	110,1	96,5	92,7	100,1	85,4	86,3
KAUPPA, RAVITSEMIS- JA MAJOITUS- TOIMINTA - HANDEL, RESTAURANG- OCH HOTELLVERKSAMHET	3,5	3,2	3,8	88,0	85,5	94,6	78,4	74,4	87,8
KULJETUS, VARASTOINTI JA TIETOLII- KENNE - SAMFÄRDESEL, LAGRING, POST- OCH TELEKOMMUNIKATIONER	4,3	6,8	1,5	112,8	100,5	113,0	102,5	89,0	106,1
RAHOITUS-, VAKUUTUS-, KIINTEISTÖ- JA LIIKE-ELÄMÄÄ PALVELEVA TOIMINTA BANK-, FÖRSÄKRINGS-, FASTIGHETS- OCH UPPDRAGSVERKSAMHET	1,1	0,9	1,2	81,2	88,4	77,2	72,2	76,5	71,5
YHTEISKUNNALLISET JA HENKILÖKOHTAISET PALVELUKSET - SAMHÄLLS- OCH PERSON- LIGA TJÄNSTER	6,8	4,2	9,7	85,4	95,5	89,1	76,4	83,2	83,4

55. PALKKATULOJA SAANEIDEN LUKUMÄÄRÄ JA PALKKATASO AMMATTISEMAN JA TULONSAITSEMISAJAN MUKAAN
 ANTAL PERSONER SOM ERHÅLLIT LÖNEINKOMST OCH DERAS LÖNEINIVÅ ENLIGT YRKESSTÄLLNING OCH FÖRÄRVYSTID
 NUMBER AND INCOME LEVEL OF WAGE AND SALARY EARNERS BY OCCUPATIONAL STATUS AND EARNING PERIOD

AMMATTISEMAN JA TULONSAITSEMIS- AIKA YRKESSTÄLLNING OCH FÖRÄRVYSTID OCCUPATIONAL STATUS AND EARNING PERIOD	LUKUMÄÄRÄ - ANTAL - NUMBER				PALKAT - LÖNER - WAGES AND SALARIES					
	HAASTATTELUSSA I INTERVJUN IN INTERVIEW		PERUSJOUKOSSA I POPULA- TIONEN IN POPULATION 1000		KESKIARVO, 1000 MK MEDEL TAL, 1000 MK MEAN, 1000 MK			MEDIAANI, 1000 MK MEDIAN, 1000 MK		
	MIE- HÄN MALES	NAISIA KVIN- FE- MALES	MIE- HÄN MALES	NAISIA KVIN- FE- MALES	YHT- SAM- LAGT TOTAL	MIE- HET MALES	NAISET KVIN- FE- MALES	YHT- SAM- LAGT TOTAL	MIE- HET MALES	NAISET KVIN- FE- MALES
KAIKKI PALKKATULOJA SAANEET SAMTLIGA LÖNEINKOMSTTAGARE	10963,0	9587,0	1426,9	1331,5	45,0	52,9	36,5	44,9	54,1	39,5
KOKOPÄIVÄTYÖ - HELTIDSARBETE	8408,0	6980,0	1136,5	1009,4	54,6	63,8	44,3	55,8	65,0	48,3
12 KUUKAUTTA - MÅNADER	5952,0	4705,0	835,8	696,7	66,6	77,0	54,0	60,2	69,2	51,4
10-11 KUUKAUTTA - MÅNADER	414,0	333,0	58,5	50,3	44,4	48,0	40,4	43,8	48,8	40,4
5-9 KUUKAUTTA - MÅNADER	954,0	924,0	118,9	132,6	30,3	32,8	28,1	28,2	30,8	26,5
1-4 KUUKAUTTA - MÅNADER	1086,0	1018,0	125,2	129,8	11,2	12,2	10,2	12,0	16,7	10,3
OSAPÄIVÄTYÖ - DELTIDSARBETE	2555,0	2607,0	290,4	322,1	11,1	10,2	12,0	6,0	5,5	6,7
6-12 KUUKAUTTA - MÅNADER	183,0	643,0	24,1	86,0	28,6	37,6	26,1	23,9	18,6	24,7
MUUT - ÖVRIGA	2372,0	1964,0	266,3	236,1	7,3	7,7	6,9	4,9	5,0	4,6
PALKANSAAJAT - LÖNTAGARE	7503,0	6605,0	1035,3	965,5	58,7	69,4	47,2	54,5	64,4	46,9
TUJINIHENKILÖT - TJÄNSTEMÄN	2862,0	4199,0	415,6	633,5	65,4	87,7	50,8	58,7	81,0	50,0
KOKOPÄIVÄTYÖ - HELTIDSARBETE	2808,0	3863,0	407,8	587,3	67,5	89,0	52,6	59,9	81,4	51,4
12 KUUKAUTTA - MÅNADER	2480,0	3118,0	361,2	473,8	73,8	95,3	57,3	64,1	85,7	54,8
10-11 KUUKAUTTA - MÅNADER	83,0	187,0	12,5	29,2	43,0	44,3	42,4	42,3	50,4	41,2
5-9 KUUKAUTTA - MÅNADER	245,0	558,0	34,1	84,3	32,2	38,4	29,8	29,5	35,8	28,0
OSAPÄIVÄTYÖ, 6-12 KUUKAUTTA DELTIDSARBETE, 6-12 MÅNADER	54,0	336,0	7,8	46,2	26,0	19,3	27,1	24,7	14,4	25,6
TYÖNTEKIJÄT - ARBETSTAGARE	4641,0	2406,0	619,7	332,0	51,4	57,2	40,5	51,2	58,2	42,9
KOKOPÄIVÄTYÖ - HELTIDSARBETE	4512,0	2099,0	603,4	292,2	52,6	57,5	42,6	52,3	58,7	44,3
12 KUUKAUTTA - MÅNADER	3472,0	1587,0	474,6	222,8	57,9	63,1	46,9	56,3	62,5	47,0
10-11 KUUKAUTTA - MÅNADER	331,0	146,0	44,0	21,1	45,3	49,0	37,7	44,2	47,6	39,4
5-9 KUUKAUTTA - MÅNADER	709,0	366,0	84,8	48,3	28,6	30,6	25,1	27,1	29,1	24,9
OSAPÄIVÄTYÖ, 6-12 KUUKAUTTA DELTIDSARBETE, 6-12 MÅNADER	129,0	307,0	16,3	39,7	31,1	46,3	24,9	23,3	19,9	23,7

VILJELIJÄTALOUSKOHTAISET TAULUKOT

Sivut: 104-110

Taulukoiden sisältö:

56 - 60 Viljelijätalouksien tulot tulolajeittain

Viljelijätalouksikohtaisissa tauluissa ovat mukana kaikki taloudet, joiden viljelysten yhteenlaskettu pinta-ala on vähintään 2 hehtaaria.

TABELLER ÖVER JORDBRUKARHUSHÅLL

Sid: 104-110

Tabellernas innehåll:

56 - 60 Jordbrukarhushållens inkomster enligt inkomsttyp

I tabellerna över jordbrukarhushåll ingår alla hushåll, vars sammanlagda odlade ared är minst två hektar.

56. VILJELIJÄTALOUKSIEN TULOT TULOLAJEITTAIN SOSIOEKONOMISEN ASEMAN JA PELTOPINTA-ALAN MUKAAN
 JORDBRUKARHUSHÄLLENS INKOMSTER ENLIGT INKOMSTTYP EFTER SOCIOEKONOMISK STÄLLNING OCH ÅKERAREAL
 INCOME OF FARMER HOUSEHOLDS BY TYPE OF INCOME, SOCIO-ECONOMIC GROUP AND ARABLE AREA

KOKONAISARVO, 1000 MK - TOTALVÄRDE, 1000 MK - TOTAL VALUE, 1000 MK

SOSIOEKONOMINEN ASEMA JA PELTO- PINTA-ALA SOCIOEKONOMISK STÄLLNING OCH ÅKERAREAL SOCIO-ECONOMIC GROUP AND ARABLE AREA	KOTITALOUKSIEN LUKUMÄÄRÄ ANTAL HUSHÄLL NUMBER OF HOUSEHOLDS	PERUS- JOUKUSSA I INTER- VJUN IN INTER- VIEW	AMMATISSA TOIMIVIA KESKI- MÄÄRIN YRKES- VERKSAMMA I MEDEL TAL- ECONOMI- CALLY ACTIVE ON AVERAGE	SIITÄ DÄRAV OF WHICH MAATALOU- DESSA I JORD- BRUK IN AGRI- CULTURE	TULOJEN SUMMA INKOMSTER SAMMANLAGT TOTAL OF INCOMES	TUOTANNONTEKIJÄTULOT FAKTORINKOMST FACTOR INCOME	YHTEENSÄ SAMMANLAGT TOTAL	PALKAT LÖNER WAGES AND SALARIES	TULOT MAA- TALOUDESTA INKOMSTER AV JORDBRUK INCOME FROM AGRICULTURE
KAIKKI VILJELIJÄTALOUDET SAMTLIGA JORDBRUKARHUSHÄLL	1423,0	165,7	2,0	1,3	15295769,5	5314106,2	6174105,6		
2- 4,99 HA	176,0	23,0	1,5	0,6	1473672,2	851884,8	262733,0		
5- 9,99 HA	384,0	45,8	1,8	1,1	3461883,8	1568050,0	1047352,0		
10-19,99 HA	505,0	57,8	2,1	1,5	5469404,8	1741077,9	2308366,6		
20+ HA	358,0	39,1	2,2	1,8	4890808,6	1153093,5	2555654,0		
1. YRITTÄJÄT - FÖRETAGARE	1086,0	124,6	2,1	1,6	11526778,7	2625326,2	5595896,0		
11. MAATALOUSYRITTÄJÄT JORDBRUKSFÖRETAGARE	1037,0	119,0	2,1	1,7	10842270,9	2422063,6	5492789,8		
2- 4,99 HA	65,0	9,8	1,5	1,0	425871,6	122522,1	154737,5		
5- 9,99 HA	235,0	27,9	1,9	1,5	1824738,6	473244,3	805385,9		
10-19,99 HA	407,0	45,9	2,2	1,8	4126559,8	947109,7	2056911,8		
20+ HA	330,0	35,5	2,3	1,9	4465101,0	879187,5	2475754,6		
12. MUUT YRITTÄJÄT - ÖVRIGA FÖRETAGARE	49,0	5,6	2,2	0,5	684507,8	203262,5	103106,2		
2. PALKANSAAJAT - LÖNTAGARE	261,0	30,5	2,1	0,5	3376224,9	2555275,6	470137,2		
2- 4,99 HA	72,0	8,0	2,0	0,4	789668,8	638718,6	72886,7		
5- 9,99 HA	102,0	11,7	2,0	0,5	1275991,9	962579,7	167008,0		
10-19,99 HA	65,0	7,9	2,1	0,6	944492,7	686543,5	167217,3		
20+ HA	22,0	2,9	2,1	0,8	366071,4	267433,8	63025,3		
21,22,23. TOIMIHENKILOT - TJÄNSTEMÄN	73,0	9,3	2,0	0,5	1223278,1	964389,2	133704,4		
24,25,26. TYÖNTEKIJÄT - ARBETARE	188,0	21,3	2,1	0,6	2152946,8	1590886,4	336432,8		
3. AMMATISSA TUUMIMATTOMAT ICKE YRKESVERKSAMMA	76,0	10,6	0,5	0,3	392765,9	133504,5	108072,5		
2- 4,99 HA	26,0	3,7	0,4	0,2	79358,3	28535,7	19635,6		
5- 9,99 HA	33,0	4,1	0,6	0,4	146973,6	49876,1	44794,3		
10+ HA	20,0	2,7	0,6	0,5	166433,9	55092,7	43642,6		

TULOT METSÄTALOUDESTA - INKOMSTER AV SKOGSBRUK INCOME FROM FORESTRY				MUUT TULOT ÖVRIGA INKOMSTER OTHER INCOME	TULONSIIRROT TRANSFERERINGAR CURRENT TRANSFERS		KÄYTETTÄVISSÄ OLEVAT TULOT DISPONIBEL INKOMST AVAILABLE INCOME
YHTEENSÄ SAMMANLAGT TOTAL	PYSTYKKAU- POISTA AV AVSLUT PÅ ROT FROM SALE OF STANDING TIMBER	HANKINTA- KAUPOISTA AV LEVERANS- KÖP FROM SALE ON DELIVERY	MUUSTA PUU- TAVARAAN MYYNNISTÄ AV ANNAN FÖR- SÄLJNING AV VIRKE FROM OTHER SALE OF TIMBER		SAADUT ERHÅLLNA RECEIVED	MAKSETUT BETALDA PAID	
1968493,4	509360,7	877008,9	30473,8	1660983,8	3172694,4	3771405,6	14701170,5
107460,5	22138,9	27227,6	1494,8	248576,5	511037,2	369053,2	1617242,5
448800,4	94973,6	182511,9	10509,2	398607,9	999921,1	800050,3	3663414,0
792188,0	199473,7	378870,4	12258,4	586132,7	1044362,8	1224105,3	5288745,4
620044,5	192774,5	288399,0	6211,3	427668,6	617373,3	1378196,8	4131768,7
1701343,9	444268,2	780658,9	25796,2	1436963,6	2320401,7	2847355,6	11004900,2
1638917,4	421754,6	763688,4	23603,2	1116204,8	2238243,0	2636546,4	10448136,1
44843,8	16933,2	3405,3	414,4	99358,7	206842,6	96833,6	536591,4
325444,0	62924,7	139460,3	8094,6	221462,1	651771,3	403946,8	2074973,8
680392,0	168845,4	336378,8	9790,8	407641,8	816817,1	869926,2	4072526,9
588237,6	173051,3	284444,1	5303,4	387742,2	562812,1	1265839,8	3764044,0
62426,4	22513,6	16970,5	2193,0	320758,7	82158,7	210809,3	556764,1
189522,6	44805,8	61481,9	4651,5	130208,2	485646,3	839401,7	3018840,7
39042,7	2668,2	17072,3	1080,4	38333,1	121834,6	181572,5	728823,0
76924,2	18185,0	25245,7	2208,3	65476,6	183290,7	309107,2	1148672,1
52879,1	12407,0	14168,3	654,9	33385,0	137705,3	251312,9	830220,6
20676,4	11545,6	2995,6	908,0	13013,6	42815,7	97409,2	311125,0
69309,8	30479,6	15234,2	2067,1	49385,6	129324,1	338986,2	1012373,9
120212,8	14326,2	46247,7	2584,5	100822,6	356322,2	500415,6	2006466,8
77627,0	20286,7	34868,1	26,0	73812,1	366646,4	84648,2	677429,6
14063,1	2537,6	3927,0	-	16894,8	160518,9	28074,4	212999,5
33819,7	13863,9	12302,3	-	18853,2	130275,1	23502,6	254763,3
29744,1	3885,2	18638,9	26,0	38064,0	75852,5	33071,2	209666,7

57. VIJELIJÄTALOUKSIEN KESKIMÄÄRÄISET TULOT TULOLAJEITTAIN SOSIOEKONOMISEN ASEMAN JA PELTOPINTA-ALAN NUKAAN
 JORDBRUKARHUSHÄLLENS GENOMSNITTLIGA INKOMSTER ENLIGT INKOMSTTYP EFTER SOCIOEKONOMISK STÄLLNING OCH ÅKERAREAL
 AVERAGE INCOME OF FARMER HOUSEHOLDS BY TYPE OF INCOME, SOCIO-ECONOMIC GROUP AND ARABLE AREA

SOSIOEKONOMINEN ASEMA JA PELTO- PINTA-ALA SOCIOEKONOMISK STÄLLNING OCH ÅKERAREAL SOCIO-ECONOMIC GROUP AND ARABLE AREA	KOTITALOUKSIEN LUKUMÄÄRÄ ANTAL HUSHÄLL NUMBER OF HOUSEHOLDS		AMMATISSA TOIMIVIA KESKI- MÄÄRIN YRKES- VERKSAMMA I MEDELTA- L I JORD- ECONOMI- CALLY ACTIVE ON AVERAGE	SIITÄ DÄRAV OF WHICH	TULOTASO, KESKIARVO, 1000 MK INKOMSTNIVÅ, MEDELTA, 1000 MK INCOME LEVEL, MEAN, 1000 MK	TUOTANNONTEKIJÄTULUT FAKTORINKOMST FACTOR INCOME		PALKAT LÖNER WAGES AND SALARIES	TULOT MAA- TALOUSTESTA INKOMSTER AV JORDBRUK INCOME FROM AGRICULTURE
	HAASTAT- TELUSSA I INTER- VJUN IN INTER- VIEW	PERUS- JOUKOSSA I POPU- LATIONEN IN POPU- LATION, 1000				YHTEENSÄ SAMMANLAGT TOTAL	YHTEENSÄ SAMMANLAGT TOTAL		
KAIKKI VIJELIJÄTALOUDET SAMTLIGA JORDBRUKARHUSHÄLL	1423,0	165,7	2,0	1,3	92,3	32,1	37,3		
2- 4,99 HA	176,0	23,0	1,5	0,6	64,1	37,0	11,4		
5- 9,99 HA	384,0	45,8	1,8	1,1	75,6	34,3	22,9		
10-19,99 HA	505,0	57,8	2,1	1,5	96,6	30,1	39,9		
20+ HA	358,0	39,1	2,2	1,8	125,0	29,5	65,3		
1. YRITTÄJÄT - FÖRETAGARE	1086,0	124,6	2,1	1,6	92,5	21,1	44,9		
11. MAATALOUSYRITTÄJÄT JORDBRUKSFÖRETAGARE	1037,0	119,0	2,1	1,7	91,1	20,3	46,1		
2- 4,99 HA	65,0	9,8	1,5	1,0	43,4	12,5	15,8		
5- 9,99 HA	235,0	27,9	1,9	1,5	65,5	17,0	28,9		
10-19,99 HA	407,0	45,9	2,2	1,8	89,9	20,6	44,8		
20+ HA	330,0	35,5	2,3	1,9	125,9	24,8	69,8		
12. MUUT YRITTÄJÄT - ÖVRIGA FÖRETAGARE	49,0	5,6	2,2	0,5	123,1	36,5	18,5		
2. PALKANSAAJAT - LÖNTAGARE	261,0	30,5	2,1	0,5	110,6	83,7	15,4		
2- 4,99 HA	72,0	8,0	2,0	0,4	98,4	80,0	9,1		
5- 9,99 HA	102,0	11,7	2,0	0,5	109,0	82,2	14,3		
10-19,99 HA	65,0	7,9	2,1	0,6	120,1	87,3	21,3		
20+ HA	22,0	2,9	2,1	0,8	124,4	90,9	21,5		
21, 22, 23. TOIMIHENKILOT - TJÄNSTEMÄN	73,0	9,3	2,0	0,5	132,1	104,1	14,4		
24, 25, 26. TYÖNTEKIJÄT - ARBETARE	188,0	21,3	2,1	0,6	101,2	74,8	15,8		
3. AMMATISSA TOIMIMATTONAT ICKE YRKESVERKSAMMA	76,0	10,6	0,5	0,3	37,2	12,6	10,2		
2- 4,99 HA	26,0	3,7	0,4	0,2	21,2	7,6	5,3		
5- 9,99 HA	30,0	4,1	0,6	0,4	35,6	12,1	10,8		
10+ HA	20,0	2,7	0,6	0,5	61,3	20,2	16,0		

TULOT METSÄTALOUDESTA, - INKOMSTER AV SKOGSBRUK INCOME FROM FORESTRY				MUUT TULOT ÖVRIGA INKOMSTER OTHER INCOME	TULONSIIROT TRANSFERERINGAR CURRENT TRANSFERS		KÄYTETTÄVISSÄ OLEVAT TULOT DISPONIBEL INKOMST AVAILABLE INCOME
YHTEENSÄ SAMMANLAGT TOTAL	PYSTYKÄU- POISTA AV AVSLUT PÅ RDT FROM SALE OF STANDING TIMBER	HANKINTA- KAUPOISTA AV LEVERANS- KÖP FROM SALE ON DELIVERY	MUUSTA PUU- TAVARAN MYNNISTÄ AV ANNAN FÖR- SÄLJNING AV VIRKE FROM OTHER SALE OF TIMBER		SAAJUT ERHÄLLNA RECEIVED	MAKSETUT BETALDA PAID	
11,9	3,1	5,3	0,2	10,0	19,1	22,8	88,7
4,7	1,0	1,2	0,1	10,8	22,2	16,0	70,3
9,8	2,1	4,0	0,2	8,7	21,8	17,5	80,0
13,7	3,5	6,6	0,2	10,1	18,1	21,2	91,5
15,8	4,9	7,4	0,2	10,9	15,8	35,2	105,6
13,7	3,6	6,3	0,2	11,5	18,6	22,9	88,3
13,8	3,5	6,4	0,2	9,4	18,8	22,1	87,8
4,6	1,7	0,3	-	10,1	21,1	9,9	54,7
11,7	2,3	5,0	0,3	7,9	23,4	14,5	74,4
14,8	3,7	7,3	0,2	8,9	17,8	19,0	88,7
16,6	4,9	8,0	0,1	10,9	15,9	35,7	106,1
11,2	4,0	3,1	0,4	57,7	14,8	37,9	100,1
6,2	1,5	2,0	0,2	4,9	15,9	27,5	98,9
4,8	0,4	2,1	0,1	4,8	15,3	22,6	90,9
6,6	1,5	2,2	0,2	5,6	15,6	26,4	98,1
6,7	1,6	2,1	0,1	4,2	17,5	32,0	105,6
7,0	3,9	1,0	0,3	4,5	14,6	33,1	105,8
7,5	3,3	1,6	0,2	5,3	14,0	36,6	109,3
5,7	0,7	2,2	0,1	4,7	16,8	23,5	94,3
7,4	1,9	3,3	-	7,0	34,7	6,0	64,1
3,8	0,7	1,1	-	4,5	43,0	7,5	57,0
8,2	3,4	3,0	-	4,6	31,5	5,7	61,7
10,9	1,5	6,9	-	14,2	28,3	12,2	77,6

58. VILJELIJÄTALOUSTEN KESKIMÄÄRISET TULOT TULOLAJEITTAIN MAATILATALOUDEN TULOJEN OSUUDEN MUKAAN TUOTANNONTEKIJÄTULOISTA
 JORDBRUKARHUSHÄLLENS GENOMSnittliga INKOMSTER ENLIGT INKOMSTTYP EFTER GÅRDSBRUKSINKOMSTENS ANDEL AV FAKTORINKOMST
 AVERAGE INCOME OF FARMER HOUSEHOLDS BY TYPE OF INCOME AND PROPORTION OF INCOME FROM FARM ECONOMY OF FACTOR INCOME

MAATILATALOUDEN TULOJEN OSUUS TUOTANNONTEKIJÄTULOISTA GÅRDSBRUKSINKOMSTENS ANDEL AV FAKTORINKOMST PROPORTION OF INCOME FROM FARM ECONOMY OF FACTOR INCOME	KOTITALOUSTEN LUKUMÄÄRÄ ANTAL HUSHÅLL NUMBER OF HOUSEHOLDS		AMMATISSA TOIMIVIA KESKI- MÄÄRIN YRKES- VERKSAMMA I MEDELTA ECONOMI- CALLY ACTIVE ON AVERAGE	SIITÄ DÄRAV OF WHICH	TULOTASO, KESKIMÄÄRI, 1000 MK INKOMSTNIVÅ, MEDELTA, 1000 MK INCOME LEVEL, MEAN, 1000 MK		TUOTANNONTEKIJÄTULOT FAKTORINKOMST FACTOR INCOME		PALKAT LÖNER WAGES AND SALARIES	TULOT MAA- TALOUSTE INKOMSTER AV JORDBRUK INCOME FROM AGRICULTURE
	HAASTAT- TELUSSA I INTER- VJUN IN INTER- VIEW	PERUS- JOUKOSSA I POPU- LATIONEN IN POPU- LATION, 1000			YHTEENSÄ SAMMANLAGT TOTAL	YHTEENSÄ SAMMANLAGT TOTAL				
KAIKKI VILJELIJÄTALOUDET SAMTLIGA JORDBRUKARHUSHÄLL	1423,0	165,7	2,0	1,3	92,3	32,1	37,3			
0 - 24,9 %	274,0	31,3	2,1	0,5	115,5	81,9	9,6			
25 - 49,9 %	303,0	32,1	2,2	1,2	100,4	50,9	27,7			
50 - 74,9 %	322,0	35,3	2,1	1,6	90,2	23,7	43,3			
75 - 100 %	524,0	67,1	1,8	1,7	78,7	4,2	51,6			
MAANVILJELIJÄTALOUDET JORDBRUKARHUSHÄLL	1001,0	114,6	2,1	1,7	91,4	20,5	47,2			
0 - 24,9 %	53,0	5,4	2,5	1,4	105,7	64,5	14,5			
25 - 49,9 %	179,0	17,6	2,6	1,6	112,4	55,5	33,3			
50 - 74,9 %	279,0	29,7	2,2	1,7	96,6	25,1	46,7			
75 - 100 %	490,0	61,8	1,8	1,8	81,6	4,4	56,3			
OSA-AIKAVILJELIJÄTALOUDET DELTIDSRORDBRUKARHUSHÄLL	422,0	51,1	1,7	0,5	94,4	58,0	14,9			
0 - 24,9 %	221,0	25,8	2,0	0,3	117,6	85,5	8,6			
25 - 49,9 %	124,0	14,4	1,8	0,7	85,7	45,4	20,7			
50 - 74,9 %	43,0	5,6	1,1	0,6	55,8	16,3	25,1			
75 - 100 %	34,0	5,2	0,8	0,4	44,7	1,6	19,7			

59. VILJELIJÄTALOUSTEN KESKIMÄÄRISET TULOT TULOLAJEITTAIN PÄÄMIEHEN IÄN MUKAAN
 JORDBRUKARHUSHÄLLENS GENOMSnittliga INKOMSTER ENLIGT INKOMSTTYP EFTER HUVUOMANNENS ÅLDER
 AVERAGE INCOME OF FARMER HOUSEHOLDS BY TYPE OF INCOME AND AGE OF THE HEAD OF HOUSEHOLD

VILJELIJÄN IKÄ JORDBRUKARENS ÅLDER AGE OF FARMER	KOTITALOUSTEN LUKUMÄÄRÄ ANTAL HUSHÅLL NUMBER OF HOUSEHOLDS		AMMATISSA TOIMIVIA KESKI- MÄÄRIN YRKES- VERKSAMMA I MEDELTA ECONOMI- CALLY ACTIVE ON AVERAGE	SIITÄ DÄRAV OF WHICH	TULOTASO, KESKIMÄÄRI, 1000 MK INKOMSTNIVÅ, MEDELTA, 1000 MK INCOME LEVEL, MEAN, 1000 MK		TUOTANNONTEKIJÄTULOT FAKTORINKOMST FACTOR INCOME		PALKAT LÖNER WAGES AND SALARIES	TULOT MAA- TALOUSTE INKOMSTER AV JORDBRUK INCOME FROM AGRICULTURE
	HAASTAT- TELUSSA I INTER- VJUN IN INTER- VIEW	PERUS- JOUKOSSA I POPU- LATIONEN IN POPU- LATION, 1000			YHTEENSÄ SAMMANLAGT TOTAL	YHTEENSÄ SAMMANLAGT TOTAL				
KAIKKI VILJELIJÄTALOUDET SAMTLIGA JORDBRUKARHUSHÄLL	1423,0	165,7	2,0	1,3	92,3	32,1	37,3			
- 19	2,0	0,1			
20 - 24	23,0	2,8			
25 - 34	174,0	22,0	1,9	1,1	104,6	44,8	32,4			
35 - 44	279,0	33,0	1,9	1,3	106,8	35,9	42,7			
45 - 54	456,0	46,6	2,3	1,5	105,5	39,2	42,6			
55 - 64	388,0	46,5	2,0	1,4	78,7	23,9	35,4			
65 - 74	83,0	12,4	1,2	1,0	44,7	8,5	22,3			
75 +	18,0	2,3			
MAANVILJELIJÄTALOUDET JORDBRUKARHUSHÄLL	1001,0	114,6	2,1	1,7	91,4	20,5	47,2			
- 19			
20 - 24	11,0	1,7			
25 - 34	99,0	12,3	2,0	1,6	97,0	20,9	47,4			
35 - 44	188,0	22,6	1,9	1,7	103,2	19,7	54,5			
45 - 54	333,0	33,3	2,3	1,9	102,9	24,8	52,5			
55 - 64	309,0	36,1	2,2	1,7	80,7	20,4	41,6			
65 - 74	49,0	7,0	1,7	1,6	54,6	8,4	31,7			
75 +	12,0	1,5			
OSA-AIKAVILJELIJÄTALOUDET DELTIDSRORDBRUKARHUSHÄLL	422,0	51,1	1,7	0,5	94,4	58,0	14,9			
- 19	2,0	0,1			
20 - 24	12,0	1,1			
25 - 34	75,0	9,7	1,9	0,4	114,3	75,2	13,3			
35 - 44	91,0	10,4	2,0	0,5	114,7	71,2	16,9			
45 - 54	123,0	13,3	2,2	0,6	111,8	75,5	17,8			
55 - 64	79,0	10,4	1,4	0,4	71,8	36,1	13,9			
65 - 74	34,0	5,4	0,6	0,3	31,8	8,5	10,0			
75 +	6,0	0,7			

TULOT METSÄTALOUDESTA - INKOMSTER AV SKOGSBRUK INCOME FROM FORESTRY					TULONSIIRROT TRANSFERINGAR CURRENT TRANSFERS		KÄYTETTÄVISSÄ OLEVAT TULOT DISPONIBEL INKOMST AVAILABLE INCOME
YHTEENSÄ SAMMANLAGT TOTAL	PYSTYKAU- POISTA AV AVLUST PÅ ROT FROM SALE OF STANDING TIMBER	HANKINTA- KAUPOISTA AV LEVERANS- KÖP FROM SALE ON DELIVERY	MUUSTA PUU- TAVARAN MYNNISTÄ AV ANNAN FÖR- SÄLJNING AV VIRKE FROM OTHER SALE OF TIMBER	MUUT TULOT ÖVRIGA INKOMSTER OTHER INCOME	SAADUT ERHÄLLNA RECEIVED	MAKSETUT BETALDA PAID	
11,9	3,1	5,3	0,2	10,0	19,1	22,8	88,7
4,9	0,7	1,6	0,2	19,4	17,3	31,1	101,6
9,0	2,5	3,1	0,1	12,4	21,2	23,5	98,1
12,8	3,2	5,9	0,2	9,0	19,7	21,4	88,5
16,1	4,4	7,7	0,2	5,0	18,7	19,2	78,3
13,8	3,6	6,4	0,2	8,3	18,7	22,1	88,0
5,9	2,9	0,7	0,1	20,9	16,8	24,6	97,7
9,4	2,1	3,9	0,1	13,7	22,9	26,8	108,5
13,7	3,4	6,4	0,2	9,5	18,0	22,9	91,8
15,8	4,1	7,6	0,2	5,2	17,9	20,1	79,5
7,5	2,0	2,8	0,2	13,8	20,2	24,4	90,3
4,6	0,2	1,8	0,2	19,1	17,4	32,5	102,4
8,4	3,0	2,1	0,2	10,9	19,2	19,5	85,4
7,7	2,3	3,2	-	6,5	28,4	13,5	70,9
19,0	7,6	8,7	0,1	3,4	28,5	9,2	64,3

TULOT METSÄTALOUDESTA - INKOMSTER AV SKOGSBRUK INCOME FROM FORESTRY					TULONSIIRROT TRANSFERINGAR CURRENT TRANSFERS		KÄYTETTÄVISSÄ OLEVAT TULOT DISPONIBEL INKOMST AVAILABLE INCOME
YHTEENSÄ SAMMANLAGT TOTAL	PYSTYKAU- POISTA AV AVLUST PÅ ROT FROM SALE OF STANDING TIMBER	HANKINTA- KAUPOISTA AV LEVERANS- KÖP FROM SALE ON DELIVERY	MUUSTA PUU- TAVARAN MYNNISTÄ AV ANNAN FÖR- SÄLJNING AV VIRKE FROM OTHER SALE OF TIMBER	MUUT TULOT ÖVRIGA INKOMSTER OTHER INCOME	SAADUT ERHÄLLNA RECEIVED	MAKSETUT BETALDA PAID	
11,9	3,1	5,3	0,2	10,0	19,1	22,8	88,7
..	-	..	-
..	-	..	-
11,5	2,9	5,5	0,1	14,6	21,9	26,5	100,0
15,8	4,9	6,9	0,2	11,3	17,7	27,1	97,4
12,7	3,3	5,7	0,2	9,5	14,2	25,0	94,6
9,7	2,2	4,1	0,2	8,8	19,3	19,4	78,7
6,6	1,9	2,3	-	6,8	32,3	12,5	64,8
..
13,8	3,6	6,4	0,2	8,3	18,7	22,1	88,0
-	-	-	-	-	-	-	-
..	-	..	-
14,9	3,7	8,3	-	11,6	22,1	23,7	95,4
18,4	5,5	8,7	0,2	8,8	17,4	26,3	94,4
15,3	4,1	7,1	0,3	8,7	15,1	23,6	94,3
10,5	2,5	4,1	0,2	7,0	18,5	19,3	79,9
6,0	1,2	2,1	-	7,5	30,7	16,0	69,6
..
7,5	2,0	2,8	0,2	13,8	20,2	24,4	90,3
..	-	..	-
..	-	..	-
7,2	1,9	1,8	0,3	18,3	21,6	30,0	105,9
10,0	3,6	3,2	0,2	16,6	18,3	28,9	104,1
6,4	1,4	2,2	0,2	11,6	12,1	28,7	95,2
6,9	1,0	3,9	-	15,0	22,2	19,6	74,4
7,4	2,8	2,6	-	6,0	34,5	8,0	58,5
..	-

60. VIJELIJÄTALOUSTEN KESKIMÄÄRÄISEY TULOT TULOJAJEITTAIN TILAN PÄÄASIALLISEN TUOTANTOSUUNNAN MUKAAN
 JORDBRUKARHUSHÄLLENS GENOMSNITTLIGA INKOMSTER ENLIGT INKOMSTTYP EFTER LÄGENHETENS HUVUOSAKLIGA PRODUKTIONSINRIKTNING
 AVERAGE INCOME OF FARMER HOUSEHOLDS BY TYPE OF INCOME AND MAIN PRODUCTION POLICY OF FARM

MAATILAN TUOTANTOSUUNTA JORDBRUKSLÄGENHETENS PRODUKTIONS- INRIKTNING PRODUCTION POLICY OF FARM	KOTITALOUKSIEN LUKUMÄÄRÄ ANTAL HUSHÄLL NUMBER OF HOUSEHOLDS		AMMATISSA TOIMIVIA KESKI- MÄÄRIN YRKES- VERKSAMMA I MEDELTA ECONOMI- CALLY ACTIVE ON AVERAGE	SIITÄ DÄRAV OF WHICH MAATALOU- DESSA I JORD- BRUK IN AGRI- CULTURE	TULOTASO, KESKIARVO, 1000 MK INKOMSTNIVÅ, MEDELTA, 1000 MK INCOME LEVEL, MEAN, 1000 MK		
	HAASTAT- TELUSSA I INTER- VJUN IN INTER- VIEW	PERUS- JOUKOSSA I POPU- LATIONEN IN POPU- LATION, 1000			TUOTANTOTEKIJÄTULOT FAKTORINKOMST FACTOR INCOME	YHTEENSÄ SAMMANLAGT TOTAL	PALKAT LÖNER WAGES AND SALARIES
KAIKKI VIJELIJÄTALOUDET SAMTLIGA JORDBRUKARHUSHÄLL	1423,0	165,7	2,0	1,3	92,3	32,1	37,3
KOTIELÄINTALOUS - BOSKAPSSKÖTSEL	992,0	107,5	2,2	1,7	93,8	26,6	45,2
KASVINVIJELY - VÄXTODLING	337,0	47,0	1,7	0,8	91,8	45,4	24,8
METSÄTALOUS - SKOGSBRUK	46,0	5,4	1,5	0,8	81,8	26,0	11,2
MUU - ÖVRIG	48,0	5,8	1,9	0,4	78,2	31,7	15,2
MAANVIJELIJÄTALOUDET JORDBRUKARHUSHÄLL	1001,0	114,6	2,1	1,7	91,4	20,5	47,2
KOTIELÄINTALOUS - BOSKAPSSKÖTSEL	807,0	87,4	2,2	1,8	93,7	20,4	50,6
KASVINVIJELY - VÄXTODLING	162,0	23,4	1,8	1,4	85,7	22,2	39,2
MUU - ÖVRIG	32,0	3,8	1,9	1,5	72,7	13,5	18,0
OSA-AIKAVIJELIJÄTALOUDET DELTIDSJORDBRUKARHUSHÄLL	422,0	51,1	1,7	0,5	94,4	58,0	14,9
KOTIELÄINTALOUS - BOSKAPSSKÖTSEL	185,0	20,1	2,0	0,9	94,2	53,5	21,5
KASVINVIJELY - VÄXTODLING	175,0	23,7	1,5	0,2	97,8	68,3	10,7
MUU - ÖVRIG	62,0	7,3	1,7	0,1	83,6	37,0	10,8

TULOT METSÄTALOUSTE - INKOMSTER AV SKOGSBRUK INCOME FROM FORESTRY				MUUT TULOT ÖVRIGA INKOMSTER OTHER INCOME	TULONSIIROT TRANSFERERINGAR CURRENT TRANSFERS		KÄYTETTÄVISSÄ OLEVAT TULOT DISPONIBEL INKOMST AVAILABLE INCOME
YHTEENSÄ SAMMANLAGT TOTAL	PYSTYKAU- POISTA AV AVSLUT PÅ ROT FROM SALE OF STANDING TIMBER	HANKINTA- KAUPOISTA AV LEVERANS- KÖP FROM SALE ON DELIVERY	MUUSTA PUU- TAVARAN MYNNISTÄ AV ANNAN FÖR- SKÄLNING AV VIRKE FROM OTHER SALE OF TIMBER		SAADUT ERHÄLLNA RECEIVED	HAKSETUT BETALDA PAID	
11,9	3,1	5,3	0,2	10,0	19,1	22,8	88,7
12,7	2,9	5,8	0,2	8,2	18,8	21,9	90,8
8,7	2,7	3,5	0,2	11,5	19,8	25,3	86,3
29,2	11,0	15,0	0,4	16,3	20,7	21,8	80,8
3,3	1,4	1,6	0,0	25,8	19,3	19,6	77,7
13,8	3,6	6,4	0,2	8,3	18,7	22,1	88,0
13,8	3,1	6,5	0,2	7,6	18,3	21,8	90,2
11,3	3,8	4,9	0,1	10,4	20,8	23,6	83,0
28,6	11,9	13,7	0,5	12,7	13,2	17,1	68,6
7,5	2,0	2,8	0,2	13,8	20,2	24,4	90,3
7,9	2,0	2,7	0,1	11,1	20,8	21,9	93,1
6,3	1,7	2,1	0,2	12,5	18,7	27,0	89,6
10,5	2,9	5,1	0,1	23,6	23,6	22,6	84,7

JULKAISUJEN MYyntI

SUORAMYyntI

Tilastokeskus
PL 504
00101 Helsinki
(90) 173 4535
Teleksi 122656 tikes sf

Valtion painatuskeskus
PL 516
00101 Helsinki
Vaihde (90) 566 01
Teleksi 123458 vapk sf

KIRJAKAUPAT

Valtion painatuskeskuksen
kirjakaupat Helsingissä
Annankatu 44 ja
Eteläesplanadi 4

Hyvin varustetut kirjakaupat
kautta maan.

PUBLIKATIONS- FÖRSÄLJNING

DIREKT FÖRSÄLJNING

Statistikcentralen
PB 504
00101 Helsingfors
(90) 173 4535
Telex 122656 tikes sf

Statens tryckericentral
PB 516
00101 Helsingfors
Växel (90) 566 01
Telex 123458 vapk sf

BOKHANDLAR

Statens tryckericentrals
bokhandlar i Helsingfors
Annegatan 44 och
Södra Esplanaden 4

Välförsedda bokhandlar
i hela landet.

SALES OF PUBLICATIONS

DIRECT SALES

Central Statistical Office
P.O.B. 504
SF-00101 Helsinki, Finland
Phone internat. +358 0 173 4535
Telex 122656 tikes sf

Government Printing Centre
P.O.B. 516
SF-00101 Helsinki, Finland
Phone internat. +358 0 566 01
Telex 123458 vapk sf

BOOKSHOPS

Government Printing Centre
bookshops in Helsinki located at
Annankatu 44 and
Eteläesplanadi 4

Well-stocked bookshops
throughout the country.