

TILASTOKATSAUKSIA

JULKAISSET TILASTOLLINEN PÄÄTOIMISTO

STATISTISKA ÖVERSIKTER

UTGIVNA AV STATISTISKA CENTRALBYRÅN

*BULLETIN OF STATISTICS ISSUED BY THE CENTRAL
STATISTICAL OFFICE OF FINLAND*

Tilastokäyriä — Diagram — <i>Diagrams</i>	s. 2
Väestö — Befolkningen — <i>Population</i>	» 3
Tuotanto — Produktionen — <i>Production</i>	» 6
Liikenne — Samfärdseln — <i>Transport</i>	» 13
Ulkomaankauppa — Utrikeshandeln — <i>External trade</i>	» 17
Kotimaankauppa — Inrikeshandeln — <i>Internal trade</i>	» 21
Raha- ja luottoliike — Penning- och kreditväsendet — <i>Money and credit</i>	» 24
Hinnat ja palkat — Priserna och lönera — <i>Prices and wages</i>	» 28
Työmarkkinat — Arbetsmarknaden — <i>Labour market</i>	» 33
Valtion raha-asiat — Statsfinanserna — <i>State finances</i>	» 33
Oikeuslaitos — Rättsväsendet — <i>Justice and crime</i>	» 36
Tilastotietoja evankelis-luterilaisten seurakuntien taloudesta v. 1954 — Statistiska uppgifter om de evangelisk-lutherska församlingarnas ekonomi år 1954 — <i>Statistics on the economy of the Evangelic-Lutheran parishes in 1954</i>	» 37
Linja-autoliikenne vuosina 1953—1955 — Busstrafiken åren 1953—1955 — <i>Bus traffic in the years 1953—1955</i>	» 42
Tiedonantoja — Meddelanden	» 47

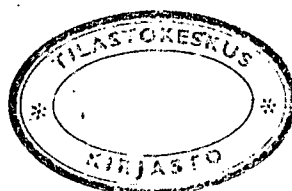

Kehitetty sähköenergiaa — Alstrad elektrisk energi — *Electric energy production*

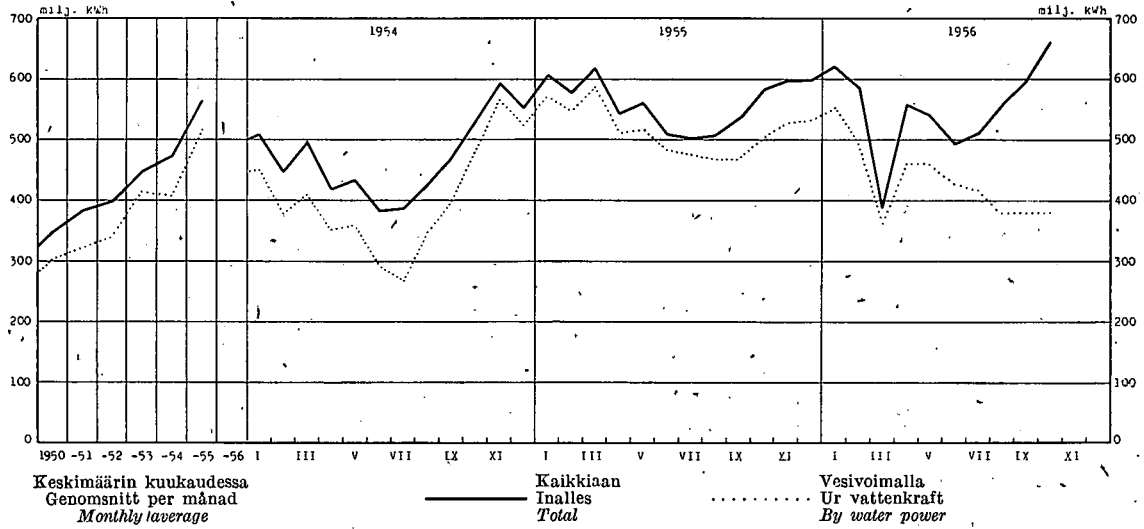

Tukkuliikkeiden kotimainen myynti
Partiaffärernas inrikes försäljning
Domestic wholesale sales

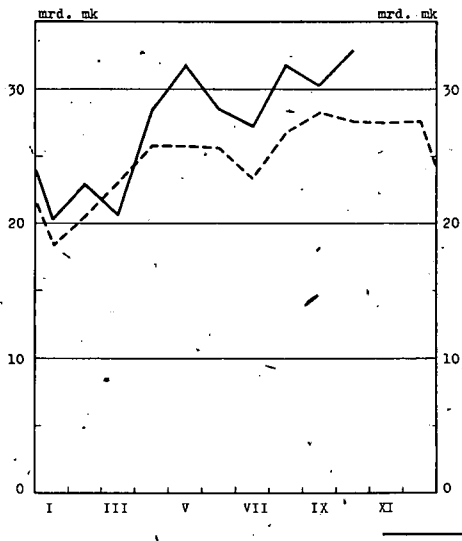

Osuuskauppojen vähittäismyynti
Andelsaffärernas minutförsäljning
Retail sales of co-operative societies

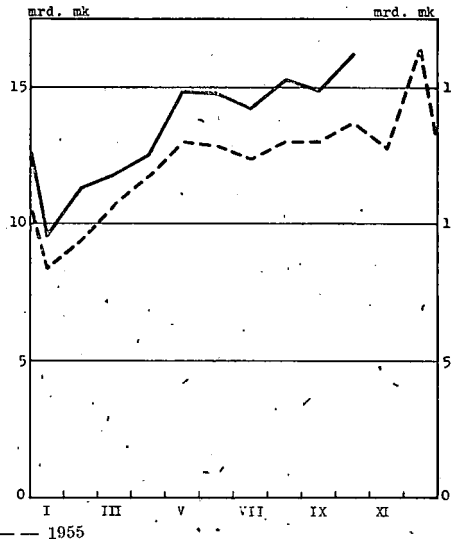

Sanomalehtipaperin tuotanto ja vienti — Produktionen och exporten av tidningspapper
Production and exports of newsprint paper

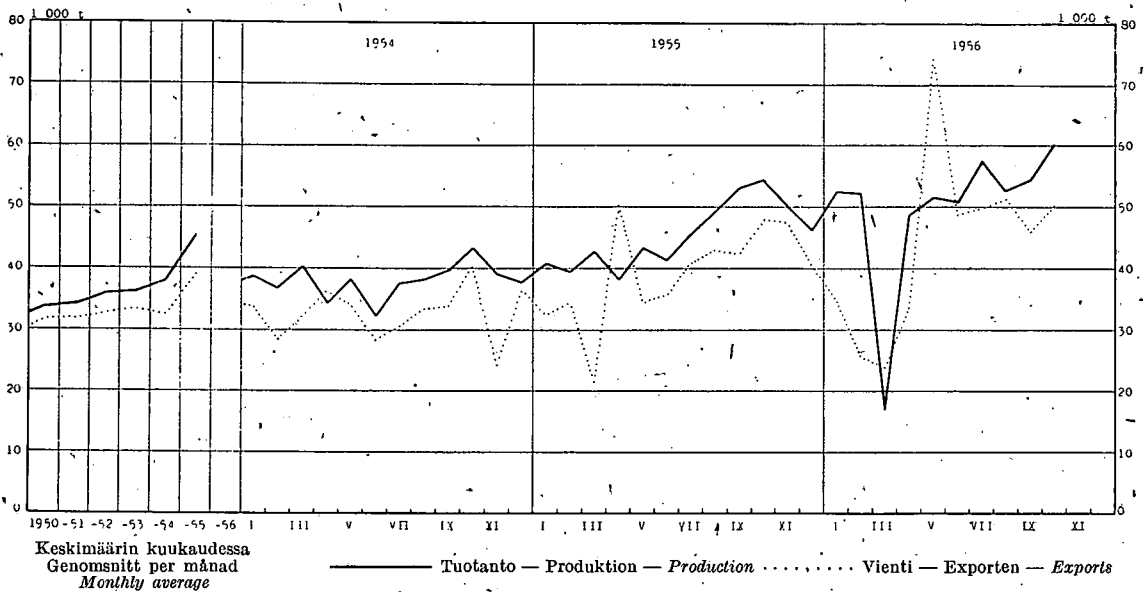

1. Väkiluku — Folkmängden — Population

Päivämäärä Datum Date	Maassa asuva väestö I riket bosatt befolkning Present-in-area population				Päivämäärä Datum Date	Henkikirjoitettu väestö - Mantalskriven befolkning Population according to registration lists				
	Yhteensä Summa Total	Kaupungit Städer Towns	Kauppalat Köpingar Market towns	Maalais- kunnat Lands- kommuner Rural distr.		Yhteensä Summa Total	Kaupungit Städer Towns	Kauppalat Köpingar Market towns	Maalais- kunnat Lands- kommuner Rural distr.	Helsinki Helsingfors
31. XII. 1938	3 672	841	2 831		1. I. 1939	3 573.2	755.9	125.4	2 691.9	258.1
» » 1942	3 709	868	2 841		» » 1943	3 632.3	783.8	134.0	2 714.5	258.1
» » 1943	3 733	879	2 854		» » 1944	3 675.1	819.7	136.4	2 719.0	265.3
» » 1944	3 737	882	2 855		» » 1945	3 693.3	819.9	148.9	2 724.5	280.8
» » 1945	3 779	895	2 884		» » 1946	3 734.5	902.3	159.4	2 672.8	341.6
» » 1946	3 833	952	2 881		» » 1947	3 848.4	955.6	167.7	2 725.1	357.5
» » 1947	3 885	973	2 912		» » 1948	3 910.6	977.7	216.0	2 716.9	357.1
» » 1948	3 938	989	2 949		» » 1949	3 958.6	995.7	223.9	2 739.0	359.8
» » 1949	3 988	1 012	2 976		» » 1950	4 007.1	1 024.7	231.1	2 751.3	368.5
» » 1950	4 030	1 039	263	2 728	» » 1951	4 076.6	1 056.6	269.5	2 750.5	376.0
» » 1951	4 065	1 052	269	2 744	» » 1952	4 121.8	1 078.8	276.8	2 766.2	384.5
» » 1952	4 117	1 078	275	2 764	» » 1953	4 170.2	1 100.0	283.3	2 786.9	394.5
» » 1953	4 165	1 103	281	2 781	» » 1954	4 203.7	1 133.4	285.9	2 784.4	396.3
» » 1954	4 216	1 149	285	2 782	» » 1955	4 248.8	1 159.7	294.4	2 794.7	404.0
» » 1955	4 266	1 183	294	2 789	» » 1956	4 288.5	1 201.3	302.8	2 784.4	412.2

2. Väestönmuutokset — Befolkningsrörelsen — Vital statistics

Vuosi ja kuukausi År och månad Year and month	Solmittuja avioliittoja Vigda par Marriages				Elävänä syntyneitä Levande födda Live births				Kuolleita — Avlidna Deaths				Siirto- laisia *) Emigra- tion *) Emigra- tion *)	
	Koko maa Hela riket Total	Kaupun- git ja kauppa- lat *) Städer o. köpingar*) Towns and market towns *)	Maalais- kunnat *) Lands- kommuner *) Rural districts *)	%	Koko maa Hela riket Total	Kaupun- git ja kauppa- lat *) Städer o. köpingar*) Towns and market towns *)	Maalais- kunnat *) Lands- kommuner *) Rural districts *)	%	Koko maa Hela riket Total	Kaupun- git ja kauppa- lat *) Städer o. köpingar*) Towns and market towns *)	Maalais- kunnat *) Lands- kommuner *) Rural districts *)	%		Vuotta nuorem- pana Under första levnads- året Under one year of age
1938 ...	33 609	9.2	10 085	23 524	76 695	21.0	12 574	64 121	46 930	12.8	9 190	37 740	5 203	1 286
1945 ...	44 380	11.8	13 243	31 137	95 758	25.5	22 312	73 446	49 046	13.1	10 525	38 521	6 051	2 538
1946 ...	49 743	13.1	14 870	34 873	106 075	27.9	25 658	80 417	44 748	11.8	10 413	34 335	5 962	4 578
1947 ...	43 518	11.3	13 559	29 959	108 168	28.0	25 387	82 781	46 053	11.9	11 016	35 037	6 326	7 445
1948 ...	38 977	10.0	11 984	26 993	107 759	27.5	24 793	82 966	43 668	11.2	10 660	33 008	5 595	10 098
1949 ...	34 806	8.8	10 643	24 163	103 515	26.1	22 805	80 710	44 501	11.2	10 791	33 710	4 997	7 737
1950 ...	34 205	8.5	11 277	22 928	98 065	24.5	22 144	75 921	40 681	10.1	10 129	30 552	4 268	13 970
1951 ...	32 206	8.0	13 064	19 142	93 063	23.0	26 891	66 172	40 386	10.0	12 454	27 932	3 294	19 644
1952 ...	32 414	7.9	13 544	18 870	94 314	23.1	27 966	66 348	39 024	9.5	12 250	26 774	2 997	5 966
1953 ...	31 807	7.7	13 386	18 421	90 866	21.9	28 143	62 723	39 925	9.6	12 295	27 630	3 106	5 051
1954 ...	32 599	7.8	14 126	18 473	89 845	21.5	28 700	61 145	37 988	9.1	12 335	25 653	2 750	4) 2 976
1955 ...	32 640	7.7	14 330	18 310	89 740	21.2	29 522	60 218	39 573	9.3	12 845	26 728	2 666	1 755
1955 VII	3 782	10.5	1 600	2 182	7 982	22.1	2 524	5 458	3 132	8.7	1 053	2 079	203	155
VIII	3 063	8.5	1 180	1 883	7 544	20.9	2 463	5 081	2 951	8.2	993	1 958	188	150
IX	2 451	7.0	1 048	1 403	7 334	21.0	2 400	4 934	2 785	8.0	933	1 852	187	174
X	2 701	7.5	1 195	1 506	7 063	19.5	2 343	4 720	3 051	8.4	1 022	2 029	192	142
XI	2 651	7.6	1 224	1 427	6 613	18.9	2 254	4 359	3 107	8.9	1 011	2 096	198	107
XII	3 892	10.7	1 932	1 960	7 359	20.3	2 448	4 911	3 896	10.6	1 290	2 606	254	153
*1956 I	1 436	4.0	648	788	7 187	19.9	2 412	4 775	3 596	9.9	1 211	2 385	243	140
II	1 564	4.6	736	828	6 504	19.2	2 191	4 313	3 428	10.1	1 096	2 332	209	214
III	1 718	4.7	854	864	7 326	20.2	2 533	4 793	3 321	9.1	1 088	2 233	184	191
IV	2 108	6.0	916	1 192	7 775	22.2	2 746	5 029	3 209	9.2	1 057	2 152	213	298
V	2 677	7.4	1 187	1 490	7 981	22.0	2 755	5 226	3 306	9.1	1 089	2 217	195	285
VI	4 292	12.2	1 863	2 429	7 893	22.5	2 759	5 134	3 029	8.6	1 020	2 009	178	226
VII	3 478	9.5	1 421	2 057	7 872	21.6	2 728	5 144	3 007	8.3	1 036	1 971	159	260
VIII	3 142	8.6	1 293	1 849	7 492	20.5	2 689	4 803	2 960	8.1	1 040	1 920	165	210
IX	3 050	8.6	1 405	1 645	6 739	19.1	2 344	4 395	2 911	7.9	964	1 947	168	203
X	2 254	6.2	1 052	1 202					3 164	8.7	1 049	2 115	176	200

*) Kauppaloiden luvut sisältyvät ennen v. 1951 maalaiskuntien lukuihin. — Talen för köpingarna ingå före år 1951 i talen för landskommuner. — Prior to 1951 the data for market towns are included in those for rural districts.

*) Passinottajat. — Passuttagare. — With passport.

*) % keskiikäluvusta. — I % av medelfolkvärdet. — Per 1 000 population.

*) Vähennys liittyy pohjoismaiden 22. 5. 1954 tekemästä sopimuksesta, joka poisti passipakon työnhakijoilta. — Minskningen beror på en den 22. 5. 1954 mellan de nordiska länderna gjord överenskommelse, som avskaffade passvänet för arbetssökande. — The decrease is caused by an agreement, made on May 22, 1954 between the northern countries which abolished the obligatory passports for work applicants.

3. Ilmoitetut sairaustapaukset — Anmälda sjukdomsfall — Registered cases of illness

Vuosi ja kuukausi År och månad Year and month	Lavan- tauti Tyfus <i>Typhus abdominalis</i>	Pikku- lavan- tauti Paratyfus <i>Paratyphus</i>	Puna- tauti Rödsot <i>Dysenteria</i>	Äkillinen maha- ja suolitulehdus Akut mag- och tarminflammation <i>Castroenteritis et colitis non ulcerosa acuta</i>			Tarttuva keltatauti Smittosam gulsot <i>Hepatitis infectiosa</i>	Kurkkumä- tä Difteri <i>Diphtheria</i>	Nieliuris- tulehdus Angina <i>Angina streptococcica</i>	Tuli- rokko Scharla- kansfeber <i>Scarlatina</i>	Tuhkä- rokko Mässling <i>Morbilli</i>
				Ikä alle 28 vrk. Ålder under 28 dygn Age under 28 days	Ikä 28 vrk. — 2 vuotta Ålder 28 dygn — 2 år Age 28 days to 2 years	Ikä yli 2 vuotta Ålder över 2 år Age over 2 years					
				1950	138	1 017					
1951	129	935	31	41 541			2 952	628	68 337	22 341	30 069
1952	59	557	21	35 225			3 683	365	86 268	15 296	30 996
1953	90	649	17	43 502			3 938	284	81 402	10 880	17 147
1954	123	1 471	25	47 066			6 564	136	96 985	13 347	37 066
1955	114	1 277	47	2 431	16 493	35 094	6 893	64	93 344	9 205	20 040
1955 IX	7	211	—	271	2 278	5 028	521	6	8 067	435	865
X	10	147	24	249	1 723	3 919	833	3	9 535	825	1 954
XI	22	388	12	164	1 254	2 919	965	5	9 875	964	1 802
XII	15	66	6	125	1 214	2 455	767	5	10 749	917	1 981
1956 I	6	35	8	238	1 414	2 498	760	2	10 998	856	1 707
II	6	40	4	147	1 506	2 714	714	3	9 770	1 328	2 329
III	4	58	1	161	1 503	2 620	652	1	9 436	1 243	2 263
IV	4	67	2	224	1 895	3 299	547	2	8 521	1 095	2 244
V	12	168	—	37	1 700	2 879	475	6	8 589	1 523	2 795
VI	3	238	—	49	1 873	2 935	474	4	7 247	851	2 061
VII	3	141	2	68	2 362	3 510	455	7	7 038	264	857
VIII	2	78	10	33	1 850	3 095	598	1	8 598	335	605
IX	2	113	—	36	1 455	2 298	550	—	9 561	528	675
X	9	72	3	19	1 256	2 159	746	1	11 043	817	1 280
XI	13	71	—	18	1 174	2 060	645	—	11 877	937	2 433

Vuosi ja kuukausi År och månad Year and month	Vesi- rokko Vatt- koppor <i>Varicellae</i>	Hinku- yskä Kikhosta <i>Pertussis</i>	Sikotauti Pässjuka <i>Parotitis epidemica infectiosa</i>	Kulikutau- din luont. aivokalvon- tulehdus Epidemisk hjärnhinne- inflammation <i>Meningitis epidemica, meningococcica</i>	Lapsihalvaus Barnförlamning <i>Poliomyelitis anterior acuta</i>		Lentso Influenza <i>Influenza</i>	Äkill. nenä- nielu- ja henki- torven- tulehdus Akut näs- svalg- o. luftörs- katarr — ¹⁾	Katarraali- nen keuhko- kuume Katarral lungin- inflammation <i>Broncho- pneumonia</i>	Lohko- kuume Kruppös lungin- inflammation <i>Pneumonia lobaris</i>	Reu- maattinen kuume (nivelfreu- matismi) Reuma- tisk feber (ledgångs- reumatism) ²⁾	Silmä- pasko <i>Trachoma</i>
					Yhteensä Summa Total	Halvaantu- neita Med förlamning <i>Cum paralyysi</i>						
					1950	9 705						
1951	10 517	11 701	3 325	89	150	..	99 358	123 867	22 646	5 543	1 707	41
1952	12 460	18 969	11 129	77	82	..	18 289	123 959	21 511	5 084	1 812	31
1953	12 090	31 956	18 904	82	316	..	159 898	134 853	27 290	5 736	1 896	30
1954	13 178	6 821	13 782	91	790	..	13 576	138 907	21 002	4 129	2 003	14
1955	13 631	3 534	10 614	85	370	327	129 048	188 430	22 782	4 192	2 312	16
1955 IX	621	176	366	4	74	67	782	12 075	1 051	188	171	—
X	1 496	266	866	8	96	79	1 309	15 703	1 533	270	180	1
XI	2 436	283	1 325	7	42	38	1 511	16 068	1 892	327	234	1
XII	2 425	149	1 720	3	15	15	1 718	18 475	2 666	498	173	—
1956 I	2 077	144	2 295	16	14	13	2 456	18 615	2 648	443	228	3
II	1 438	131	2 352	6	9	9	2 064	17 809	2 160	420	201	—
III	1 292	206	2 680	10	10	10	1 998	15 708	2 173	414	217	—
IV	1 276	267	2 497	4	33	26	3 188	19 081	2 060	401	216	1
V	1 057	185	2 064	4	37	33	1 304	15 510	1 986	557	219	—
VI	959	260	994	3	33	26	369	9 793	1 368	382	240	—
VII	426	257	585	7	72	61	180	7 951	958	319	255	—
VIII	553	260	450	4	124	93	263	9 575	914	218	216	—
IX	858	297	413	10	174	144	579	12 096	1 153	300	212	—
X	1 791	387	736	12	131	35	647	14 705	1 403	350	192	—
XI	2 423	447	1 083	8	55	18	785	16 782	1 669	328	215	1

1) Infectio acuta nasopharyngeotrachealis. — 2) Febris rheumatica (Polyarthritits etc.).

3. Ilmoitetut sairaustapaukset (jatk.) — Anmälda sjukdomsfall (forts.) — Registered cases of illness (cont.)

Vuosi ja kuukausi År och månad Year and month	Kuumeeton keskenmeno Fieberfria missfall Abortus sepsit, loziosi non indicata	Kuumeinen keskenmeno Feverila missfall Abortus injectus	Lapsivuodekuume Barnsängsfeber Febris puerperarum	Syyhy Skabb Scabies	Kuppa — Syfilis — Syphilis										Tippuri Dröppel Gonorrhoea	
					I asteen I graden primaria		II asteen II graden secundaria		III asteen III graden tertiaria		pillevä latent seropositiva		synnynnäinen medfödd congenita		Mp. Mk. M.	Np. Kvk. F.
					Mp. Mk. M.	Np. Kvk. F.	Mp. Mk. M.	Np. Kvk. F.	Mp. Mk. M.	Np. Kvk. F.	Mp. Mk. M.	Np. Kvk. F.	Mp. Mk. M.	Np. Kvk. F.		
1950	6 552	1 223	381	3 618	113	23	109	146	77	85	318	551	16	26	4 924	1 705
1951	5 975	1 336	300	1 914	56	20	72	94	72	75	224	399	11	13	4 373	1 433
1952	6 668	1 416	278	736	34	10	45	50	59	63	188	357	7	12	3 788	1 234
1953	6 727	1 433	235	420	24	6	20	18	49	53	136	224	12	7	3 962	1 225
1954	7 107	1 818	302	273	28	9	11	9	35	37	87	152	5	3	4 269	1 416
1955	5 648	1 778	273	208	14	3	8	5	55	36	61	93	1	1	4 214	1 398
1955 IX	485	189	21	20	2	—	—	—	3	1	4	2	—	—	511	152
X	444	155	21	21	1	—	4	—	5	2	10	8	—	—	384	130
XI	405	131	23	25	—	—	—	—	4	—	3	3	—	—	348	117
XII	374	125	33	12	1	—	—	2	8	1	4	6	—	—	321	108
1956 I	437	151	31	11	2	—	3	—	2	4	4	3	—	—	289	104
II	403	149	20	27	—	—	—	—	—	—	1	4	—	—	205	73
III	372	138	19	16	—	—	—	—	4	4	2	1	—	—	196	77
IV	410	121	11	13	3	—	—	—	1	2	4	4	—	—	284	79
V	399	132	2	12	1	—	2	1	1	1	4	8	—	—	275	71
VI	353	145	6	14	2	1	—	1	2	2	3	3	—	—	356	90
VII	379	159	5	16	1	1	1	1	—	1	4	5	—	—	393	113
VIII	410	189	4	28	1	1	1	1	1	3	3	3	—	—	394	90
IX	427	165	4	17	—	1	1	—	2	1	5	4	—	—	358	110
X	457	172	2	22	1	—	—	—	1	4	5	9	—	—	340	108
XI	434	138	2	23	1	—	—	1	3	2	4	6	—	—	298	105

4. Kuolemansyyt¹⁾ — Dödsorsaker¹⁾ — Causes of death¹⁾

Vuosi ja kuukausi År och månad Year and month	Hengityselinten tuberkuloosi Tuberkulos i respirationsorganen Tub. org. respir.	Muu tuberkuloosi Annat tuberkulos Tub. formae aliae	Pahanlaatuiset kasvaimet Maligna tumör Neoplasma maligna	Keskushermoston verisuoniston sairaudet Centrala nervsyst. kärlsjukdomar Morbi e laes. vas. intracran.	Sydäntaudit Hjärtsjukdomar Morbi cordis	Muut verenkierroelinten taudit Övriga sjukdomar i cirkulationsorganen Alii morbi org. circ.	Keuhko-kuume Lunginflammation Pneumonia	Raskaustilan yms. taudit Havandeskaps- o.a.d. sjukdomar Morbi gravidarum etc.	Kehitysvirheet Vastasynt. taudit Bildningsfel: Sjukdomar hos nyfödda Malef. cong. Morbi neon.	Tapaturma Olycksständelse eller våda Casus mortiferi	Itsemurha Själv mord Suicidium
	(N:o 001—008)	(N:o 010—019)	(N:o 140—205)	(N:o 330—334)	(N:o 410—434)	(N:o 400—402 440—468)	(N:o 490—493)	(N:o 640—689)	(N:o 750—776)	(N:o 800—999)	
1950	3 155	576	5 503	3 993	7 848	2 118	1 831	140	2 246	1 817	609
1951	2 961	429	5 776	4 968	9 004	1 449	1 745	113	2 113	1 809	636
1952	2 075	284	5 974	4 891	9 575	2 402	1 842	118	2 006	1 827	722
1953	1 684	164	6 157	4 942	9 494	2 563	1 951	121	1 948	2 058	722
1954	1 551	146	6 090	4 882	9 485	2 543	1 833	96	1 893	1 941	793
1955	1 653	120	6 185	5 103	10 304	2 667	1 920	94	2) 827	2 013	846
1955 VI	146	10	474	394	773	195	145	12	2) 78	176	85
VII	153	13	513	390	754	194	117	8	2) 57	263	78
VIII	116	9	508	371	711	169	124	10	2) 72	251	85
IX	102	8	509	348	696	194	107	6	2) 81	180	80
X	138	6	519	381	869	186	147	5	2) 59	170	62
XI	144	8	481	448	840	184	137	3	2) 65	159	60
XII	149	12	574	546	1 100	270	181	7	2) 79	155	56
*1956 I	125	6	540	501	934	283	148	8	2) 82	137	48
II	118	14	481	472	922	250	102	1	2) 71	155	48
III	124	18	461	415	911	204	98	7	2) 62	100	65
IV	136	10	477	387	816	207	117	5	2) 79	135	84
V	156	15	556	414	919	223	119	4	2) 80	195	116
VI	106	10	424	367	697	194	69	5	2) 74	206	73
VII	131	11	576	457	840	207	85	5	2) 66	264	92
VIII	99	9	525	392	736	188	71	9	2) 64	182	73
IX	111	4	494	355	714	203	69	8	2) 53	158	72
X	120	12	560	417	907	223	97	7	2) 75	174	78

¹⁾ Numerointi Lääkintöhallituksen 19. 3. 1952 vahvistaman kuolinsyynimistön mukaan. — Numreringen enligt den av Medicinalstyrelsen 19. 3. 1952 fastställda dödsorsaksnomenklaturen. — Coding according to the List of Causes of Death approved by the Medical Board of Finland on March 19. 1952.
²⁾ Synnynnäiset epämuodostumat, syntymävammat yms. (n:o 750—762). — Medfödda missbildningar förlossningsskador osv. (n:o 750—762). — Maleform. congenitae laes. intra partum, asphyxia atelect. postnat. (n:o 750—762).

5. Kansantulo — Nationalinkomsten — National income

Nettokansantuote tuotantokustannushintaan — Nettonationalprodukt till produktionskostnad Net domestic product at factor cost										
Vuosi År Year	Maatalous Lantbruk Agriculture	Metsästys ja kalastus Jakt och fiske Hunting and fishing	Metsä- talous Skogsbruk Forestry	Teollisuus ja käsityö Industri o. hantverk Manufacturing and handicrafts	Rakennus- toiminta Byggnads- verksamhet Con- struction	Liikenne Samfärdsel Transport and communi- cation	Kauppa, pankit, vakuutus Handel, banker, försäkringar Commerce, banking, insurance	Julkinen toiminta Offentlig verksamhet General government	Muut pal- velukset Övriga tjänster Other services	Yleiset vä- hennykset Allmänna avdrag General deduction items
Mrd. mk — 1 000 million markkas										
1926	4.13	0.11	2.79	4.41	0.86	0.90	2.26	1.37	2.22	0.65
1934	4.10	0.15	2.83	5.38	0.62	1.26	2.47	1.83	2.35	0.64
1935	4.43	0.16	2.88	5.48	0.77	1.32	2.62	1.96	2.39	0.63
1936	4.86	0.16	3.20	6.39	0.99	1.43	2.88	2.04	2.50	0.67
1937	5.57	0.19	4.52	7.88	1.30	1.69	3.36	2.20	2.61	0.71
1938	5.73	0.20	4.89	7.65	1.46	1.77	3.65	2.35	2.81	0.77
1939	6.10	0.18	4.27	7.23	1.62	2.03	3.72	2.71	2.95	0.80
1940	6.19	0.22	3.98	7.49	1.61	2.09	4.12	6.13	2.88	0.96
1941	6.45	0.27	5.66	9.53	1.88	2.07	4.76	8.83	2.99	1.45
1942	7.63	0.43	7.26	11.81	1.91	2.48	5.67	11.24	3.12	1.56
1943	10.93	0.42	9.38	16.05	2.29	3.01	6.85	13.20	3.42	1.41
1944	11.89	0.46	9.14	16.79	2.29	2.86	7.83	17.42	3.75	2.06
1945	21.03	0.71	14.22	29.47	5.02	4.79	12.01	9.45	4.62	2.14
1946	27.77	1.79	29.18	47.25	8.33	8.65	18.83	11.69	5.89	3.01
1947	51.91	2.11	30.73	65.39	14.54	13.19	25.67	17.36	7.88	4.44
1948	64.94	2.54	36.21	98.53	20.40	18.05	37.57	24.51	10.03	6.00
1948 ²⁾	61.24	2.54	34.20	96.53	23.64	19.26	32.51	24.59	12.27	—
1949	54.03	2.06	26.80	104.97	30.27	22.60	38.88	27.66	15.41	—
1950	63.42	2.21	37.55	132.13	37.66	29.15	53.33	40.26	19.63	—
1951	77.69	2.18	51.62	202.80	51.62	41.32	70.46	50.72	26.46	—
1952	79.83	2.87	73.88	194.52	56.38	41.90	76.79	55.29	31.53	—
1953	83.03	3.33	62.94	193.70	60.16	42.34	77.02	59.19	33.67	—
1954	81.69	3.61	79.00	221.08	65.61	45.60	82.42	62.54	40.45	—
*1955	89.12	4.22	92.32	249.84	69.32	54.97	92.89	72.13	44.88	—

Vuosi År Year	Nettokansantuote tuotantokustannushintaan Nettonationalprodukt till produktionskostnad Net domestic product at factor cost	Nettokansantuote markkinahintaan ¹⁾ Nettonationalprodukt till marknadspris ¹⁾ Net domestic product at market prices ¹⁾	Bruttokansantuote markkinahintaan Bruttonationalprodukt till marknadspris Gross domestic product at market prices	Reaalikansantuotteen indeksi Index för den reala nationalprodukten Index of real domestic product	Tuotantoindeksi Produktionsindexserier Indices of production			
					Maatalous Lantbruk Agriculture	Metsä- talous Skogsbruk Forestry	Teollisuus Industri Industry	Rakennus- toiminta Byggnads- verksamhet Construction
1938 = 100								
Mrd. mk — 1 000 million markkas								
1926	18.40	19.79	..	64	65	97	47	63
1934	20.35	22.39	..	83	89	106	68	59
1935	21.38	23.57	..	85	87	102	74	68
1936	23.78	26.17	..	90	89	107	83	84
1937	28.61	31.27	..	99	97	118	97	95
1938	29.74	32.54	..	100	100	100	100	100
1939	30.01	32.76	..	97	101	82	98	103
1940	33.75	36.44	..	86	79	61	73	80
1941	40.99	46.09	..	91	66	68	75	74
1942	49.99	58.02	..	95	64	67	78	61
1943	64.14	73.86	..	104	73	72	89	60
1944	70.37	79.61	..	102	66	61	83	53
1945	99.18	108.30	..	87	62	67	87	91
1946	156.37	181.50	..	98	67	110	105	105
1947	224.34	254.08	..	104	70	100	117	132
1948	306.78	359.91	395.72	111	84	84	133	138
1948 = 100								
1949	322.68	382.09	425.05	105	114	79	105	117
1950	415.34	482.79	536.28	111	116	86	113	120
1951	614.87	706.45	784.99	122	120	107	131	122
1952	612.99	716.74	803.89	121	119	103	125	121
1953	615.38	714.71	815.32	123	122	90	133	137
1954	682.00	784.10	891.34	135	125	108	152	146
*1955	769.69	866.05	985.27	143	120	116	169	145

¹⁾ Nettokansantuote markkinahintaan = nettokansantuote tuotantokustannushintaan + välilliset verot — tukipalkkiot. — Nettonationalprodukt till marknadspris = nettonationalprodukt till produktionskostnad + indirekta skatter — subventioner. — Net domestic product at market prices = net domestic product at factor cost + indirect taxes — subsidies.

²⁾ Elinkinjojakoa on muutettu niin, että se entistä paremmin vastaa YK:n vahvistamaa kansainvälistä ryhmittelyä. — Indelningen i näringsgrenar har ändrats så att den närmare motsvarar den av FN fastslagna internationella grupperingen.

6. Teollisuustuotannon volyymi-indeksit — Volymindex för industriproduktionen — Index of industrial production 1948 = 100. Ryhmien painot ilmoitettu sulkumerkkien sisällä — Gruppvikterna angivna inom parentes — Group weights in parentheses

Vuosi ja kuukausi År och månad Year and month	Koko teollisuus Hela industrin Total industry		Malmilouhinta ja rikastaminen Malm-brytning och anrikning Metal mining		Sulatot ja metallien jalostuslaitokset Smält- och metallförädlingsverk Foundries, metal-working factories		Konepajat vms. teollisuus Mekaniska verkstäder o. a. d. Engineering etc.		Kivi-, savi-, lasi- ja turvetuoteollisuus Sten-, ler-, glas- o. torvindustri Stone, clay, glass and peat		Kemiallinen teollisuus Kemisk industri Chemicals		Nahka-, kumi- yms. teollisuus Läder-, gummi- o. a. d. industri Leather, rubber etc.		Kutoma- ja vaateus-teollisuus Textil- o. beklädnadsvaru- industri Textile and clothing		Paperiteollisuus Pappers- industri Paper		Puuteollisuus Träindustri Wood-working	
	(100.0)		I (0.90)		II (5.76)		III-IV (21.55)		V (6.50)		VI (3.29)		VII (3.96)		VIII (10.14)		IX (18.03)		X (12.51)	
	*1955	*1956	*1955	*1956	*1955	*1956	*1955	*1956	*1955	*1956	*1955	*1956	*1955	*1956	*1955	*1956	*1955	*1956	*1955	*1956
1948	100	100	100	100	100	100	100	100	100	100	100	100	100	100	100	100	100	100	100	
1950	113	87	95	96	96	96	96	119	132	115	132	115	132	111	102	111	102	111	102	
1951	131	109	131	120	129	129	129	153	120	142	120	142	130	120	120	130	120	130	120	
1952	125	117	130	119	114	114	114	142	113	144	113	144	112	102	112	102	112	102	102	
1953	133	119	130	117	130	130	130	174	120	149	120	149	121	108	121	108	121	108	108	
1954	152	131	165	133	148	148	148	206	130	170	130	170	151	124	151	124	151	124	124	
*1955	169	164	188	148	153	153	153	222	146	197	146	197	173	126	173	126	173	126	126	
I	157	174	150	194	183	204	144	158	121	119	210	236	144	151	173	212	161	191	117	119
II	160	174	157	200	185	189	147	164	123	117	221	244	145	162	187	215	160	189	133	109
III	181	80	153	78	211	83	162	65	136	48	221	114	177	66	226	90	179	61	154	52
IV	163	184	154	167	197	222	145	157	135	142	219	274	149	167	199	229	153	187	134	135
V	169	187	156	168	202	213	146	154	163	159	232	283	145	168	201	226	171	190	127	143
VI	167	180	135	170	179	210	151	158	174	177	241	270	150	154	188	199	162	179	129	132
VII	135	153	136	189	101	142	94	102	160	183	166	200	54	65	90	113	169	196	123	124
VIII	174	190	162	195	185	195	148	154	177	184	218	240	150	172	217	247	184	209	120	124
IX	184	190	171	191	202	218	158	161	184	184	244	266	162	173	237	231	187	207	129	126
X	186	208	203	187	214	236	166	181	173	195	244	265	166	192	227	254	196	220	132	133
XI	184	189	209	165	165	165	165	167	240	240	165	165	228	191	112	112	112	112	112	112
XII	164	197	186	156	156	156	156	126	209	209	147	147	187	167	105	105	105	105	105	105

Vuosi ja kuukausi År och månad Year and month	Ravinto- ja vaativäline-teollisuus Närings- o. njutningsmedels- industri Food, beverages and tobacco		Voima-, valaistus- ja vesijohtolaitokset Kraftbelysnings- och vattenverk Electricity, gas and water-works		Graafinen teollisuus Grafisk industri Printing		Koti- markkina- teollisuus Hemma- marknads- industri Home market industries		Siitä — Därav — Of which		Vienti- teollisuus Export- industri Export industries		Kulutus- tavara- teollisuus Konsumtionsvaru- industri Production of consumers' goods		Pääoma- tavara- teollisuus Kapital- varu- industri Production of capital goods				
	XI (10.35)		XII (4.60)		XIII (2.41)		(69.46)		I-IV (28.21)		V-VIII XI XII (41.25)		IX-X (30.54)		(51.54)		(48.46)		
	*1955	*1956	*1955	*1956	*1955	*1956	*1955	*1956	*1955	*1956	*1955	*1956	*1955	*1956	*1955	*1956	*1955	*1956	
1948	100	100	100	100	100	100	100	100	100	100	100	100	100	100	100	100	100		
1950	136	134	118	115	96	129	107	122	140	129	107	122	122	103	122	103	103		
1951	149	148	123	133	122	140	126	137	124	140	126	137	124	124	137	124	124		
1952	165	155	129	133	121	141	108	133	117	141	108	133	117	117	133	117	117		
1953	174	175	132	140	120	154	116	143	121	154	116	143	121	121	143	121	121		
1954	189	184	148	158	140	170	140	166	138	170	140	166	138	138	166	138	138		
*1955	197	215	165	175	157	187	154	185	151	187	154	185	151	151	185	151	151		
I	169	186	230	236	163	168	163	179	152	169	170	187	143	162	170	195	142	151	
II	168	192	218	225	159	164	165	181	155	170	173	189	148	157	173	196	147	148	
III	192	153	235	158	167	57	186	91	172	69	196	104	168	57	196	92	164	67	
IV	190	224	209	215	164	167	172	192	156	171	183	206	144	166	176	205	149	160	
V	187	240	215	211	162	173	176	194	158	166	188	213	153	171	184	209	152	162	
VI	201	233	195	193	163	191	176	190	156	169	189	204	148	159	180	197	153	162	
VII	208	227	190	195	135	136	127	145	97	113	147	166	150	167	149	171	120	133	
VIII	213	242	199	212	151	167	181	197	156	164	198	219	158	174	195	218	151	160	
IX	215	213	207	231	179	191	193	198	167	174	210	214	164	174	204	213	161	167	
X	202	257	223	253	168	186	193	219	177	192	204	236	170	185	204	235	166	180	
XI	221	228	169	195	175	175	195	175	208	208	160	160	206	206	206	206	159	159	
XII	193	228	198	174	163	163	174	163	182	182	142	142	182	182	182	144	144	144	144

¹⁾ Aleneminen johtuu yleislakosta. — Minskningen beror på generalstrejken. — Decline is caused by the general strike.

7. Tuotetilasto — Produktstatistik — Production statistics

Vuosi ja kuukausi År och månad Year and month	Viljan jauhatus ¹⁾) Förmalning av spannmål ¹⁾) Milling of cereals						Meijereiden vast. ott. maito Av mejerier invägd mjölk Milk received by dairies		Meijerivoi Mejerismör Dairy butter	Juusto Ost Cheese	Margarini ²⁾ Margarin ²⁾ Margarine	Sokeri ³⁾ Socker ³⁾ Sugar				
	Yhteensä Summa Total	Siltä — Därav — Of which				1955	1956	1955				1956	1955	1956	1955	1956
		Ruista Råg Rye	Vehnää Vete Wheat		milj. kg — mill. kg											
1938	209.4	66.9		133.3		1 065		33 153		11 008		14 010		47 100		
1950	358.5	101.7		226.6		1 245		35 695		13 802		15 634		61 405		
1951	395.9	128.3		248.1		1 447		39 863		16 228		17 655		66 996		
1952	386.1	99.9		253.9		1 560		44 328		19 568		16 345		75 747		
1953	386.3	98.5		258.5		1 657		48 261		21 988		19 685		73 990		
1954	418.1	108.0		278.9		1 703		51 032		22 943		21 984		82 170		
1955	451.7	125.7		294.3		1 709		48 680		22 199		24 800		88 162		
I	34.3	38.2	10.0	11.5	22.0	24.7	122	146	3 239	4 253	1 501	2 028	1 994	1 849	7 966	6 492
II	35.1	39.4	10.3	10.8	22.1	25.7	113	141	2 978	4 347	1 331	2 022	1 860	2 318	7 659	7 243
III	41.2	43.3	12.6	12.4	26.3	27.8	131	149	3 481	4 537	1 487	2 086	2 367	2 948	8 419	2 935
IV	40.6	37.4	13.8	10.7	24.4	24.3	150	180	4 133	5 577	2 006	2 690	1 936	2 607	7 027	8 973
V	33.7	35.0	10.2	9.0	21.3	23.6	166	208	4 619	6 558	2 352	3 078	1 829	2 111	8 423	9 932
VI	36.4	35.7	11.4	9.5	22.8	23.9	174	215	5 310	7 497	2 548	3 081	2 205	2 233	4 642	7 981
VII	35.7	36.3	8.7	8.5	24.9	26.2	182	204	5 724	7 145	2 646	2 858	1 658	2 103	6 242	3 472
VIII	40.1	45.9	10.9	13.1	26.2	30.2	156	185	4 542	6 335	1 948	2 574	1 834	2 436	7 136	8 800
IX	41.7	47.4	10.0	12.8	28.1	31.8	138	163	4 010	5 342	1 832	2 210	2 286	2 714	8 779	9 030
X	40.5	46.6	9.9	11.6	27.1	31.9	123	149	3 448	4 742	1 445	1 901	2 049	2 888	7 792	9 527
XI	38.9	48.2	9.4	13.1	26.2	32.3	121	149	3 431	4 742	1 412	1 901	2 186	2 888	7 481	8 786
XII	33.5	38.2	8.5	11.5	22.9	24.7	133	146	3 765	4 253	1 691	2 028	2 596	2 596	6 596	6 596

Vuosi ja kuukausi År och månad Year and month	Mallasjuomat ¹⁾) — Maltdrycker ²⁾ Malt beverages						Väkijuomat ³⁾) — Rusdrycker ³⁾) — Spirits						Savukkeet ⁴⁾ Cigaretter ⁴⁾ Cigarettes	Kupari (katodeja) ⁵⁾ Koppar (katoder) ⁵⁾ Copper (cathodes)		
	Yhteensä Summa Total	Siltä — Därav — Of which				Yhteensä Summa Total	Siltä — Därav — Of which				1955	1956			1955	1956
		Olut (III lk) Öl (kl III) Beer	Pilsneri (I lk) Pilsner (kl I) Pilsner (non-alc.)		Viina, Brännvin Eau-de-vie		Muut väkevät juomat Övriga spritdrycker, Other spirits		1 000 l							
1938	54.9	20.2		20.3		9 894		8 230		1 192		4 504.8		—		
1950	95.7	22.8		54.7		15 575		8 074		6 575		4 519.4		13 572		
1951	104.9	29.3		58.5		15 403		7 307		7 109		4 651.6		17 851		
1952	104.3	29.2		58.9		17 403		6 980		6 877		5 183.5		18 317		
1953	107.6	28.6		61.0		17 455		6 733		5 812		5 164.0		19 789		
1954	113.7	30.0		64.3		16 946		7 702		5 117		5 522.1		21 365		
1955	121.0	31.6		67.6		17 477		8 781		4 960		5 685.5		22 301		
I	7.3	7.2	2.3	2.0	3.7	3.9	1 375	1 468	681	689	420	457	433.0	449.9	1 966	1 941
II	6.7	6.1	1.9	2.0	3.5	3.0	1 261	1 331	658	623	337	401	441.9	449.8	1 970	1 915
III	8.9	5.9	2.3	1.2	5.1	3.6	1 287	498	519	241	439	202	467.7	466.3	2 117	805
IV	9.8	9.8	2.4	3.2	5.9	5.5	1 489	1 587	737	755	438	557	442.2	478.7	1 888	1 857
V	9.9	14.0	2.8	3.6	5.8	8.5	1 512	1 533	845	841	329	415	453.7	520.4	1 873	2 100
VI	14.2	15.7	2.6	2.9	9.0	9.8	1 510	1 325	783	668	487	325	474.0	524.4	2 064	2 010
VII	16.8	13.7	2.9	3.5	9.9	7.8	1 570	1 360	782	729	433	388	492.7	473.9	1 047	1 921
VIII	16.3	9.2	3.8	3.2	8.8	5.1	1 605	1 335	820	749	373	395	442.3	530.7	1 402	1 937
IX	10.4	6.7	3.7	2.1	5.5	4.0	1 581	1 414	822	773	373	384	488.4	523.8	2 007	1 958
X	6.3	7.7	2.1	2.5	3.4	4.4	1 359	1 524	697	811	385	400	509.1	509.3	1 931	2 012
XI	7.3	7.3	2.5	3.8	1 293	1 402	701	825	389	312	514.2	473.5	1 955	2 044		
XII	7.1	7.1	2.3	3.2	1 635	736	557	526.3	2 081							

¹⁾ Kauppa- ja paikallismyllyt. — Handels- och lokalkvarnar.

²⁾ Vuositiedot 1938—53 ovat teollisuustilaston mukaiset. Vuosien 1954—1956 tiedot on saatu teollisuustuotannon kuukausi-indeksi alkuaineistosta. — Uppgifterna för åren 1938—53 äro från industristatistiken. Siffrorna för åren 1954—1956 basera sig på primärmaterialet för månadsindex över industriproduktionen.

³⁾ Tiedot on saatu Oy Alkohollilike Ab:ltä. — Uppgifterna ha erhållits från Oy Alkohollilike Ab.

7. Tuotetilastoja (jatk.) — Produktstatistik (forts.) — Production statistics (cont.)

Vuosi ja kuukausi År och månad Year and month	Harkkorauta ¹⁾ Tackjärn ¹⁾ Pig-iron	Valanteet ¹⁾ Göt ¹⁾ Steel ingots		Teräsvalutavarat ¹⁾ Stålgjutgods ¹⁾ Steel castings		Valssauustuotteet ¹⁾ — Valsprodukter ¹⁾ Rolled products										Ikkunalasia ¹⁾ Fönsterglas ¹⁾ Window glass	
						Yhteensä Summa Total	Siitä — Därav — Of which										
							Ratakiskoja Räls Rails		Betonirautaa ja terästä. Betongjärn och stål Reinforcing iron & steel		Valssilankaa. Valstråd Rolled wire						
1 000 kg																1 000 m ²	
1938	27 543	72 555		3 991		88 032		16 046		..		17 981		1 097			
1950	64 274	97 334		4 475		74 860		11 229		15 258		19 379		2 553			
1951	100 742	119 614		7 069		127 404		9 854		35 576		28 046		3 967			
1952	108 431	139 154		8 187		131 041		20 395		27 049		26 811		3 966			
1953	79 491	137 573		8 941		116 646		25 150		30 275		25 418		4 000			
1954	74 610	165 745		11 358		150 415		6 574		64 130		32 444		3 764			
1955	114 787	175 338		11 506		177 726		25 956		71 434		24 819		3 864			
	1955	1956	1955	1956	1955	1956	1955	1956	1955	1956	1955	1956	1955	1956	1955	1956	
I	9 740	7 182	15 674	16 877	955	1 051	14 698	18 033	3 970	4 945	5 116	5 708	3 403	1 987	114	353	
II	8 807	6 949	12 730	14 804	922	1 140	14 658	15 470	214	2 050	6 916	4 043	2 358	1 389	198	339	
III	9 641	5 241	16 420	5 783	1 113	395	17 543	7 363	3 801	—	4 007	2 944	3 391	445	335	138	
IV	8 890	8 332	14 810	17 360	985	1 204	15 419	20 560	3 294	1 703	7 654	10 417	2 652	920	336	438	
V	9 976	9 924	14 784	19 280	953	1 007	17 689	14 997	4 051	697	9 204	8 234	1 580	1 412	368	423	
VI	8 665	9 624	10 835	16 410	813	1 091	13 436	15 790	705	3 013	5 768	8 357	1 277	1 200	350	433	
VII	11 154	10 542	7 397	13 482	446	583	7 604	12 377	574	3 933	4 663	5 600	772	910	350	440	
VIII	10 662	8 861	17 077	12 809	961	837	13 521	13 511	2 574	441	6 026	6 945	854	1 205	357	469	
IX	9 796	8 073	16 909	18 110	1 127	974	14 800	15 943	3 579	2 820	5 115	5 006	2 514	2 717	354	410	
X	9 199	8 923	18 141	18 694	1 125	1 144	16 588	17 669	514	3 952	5 115	5 981	1 357	2 146	368	493	
XI	9 948	8 479	14 966	15 915	1 102	1 203	17 548	14 805	1 149	—	4 433	7 451	3 497	1 100	368	491	
XII	8 309	—	15 595	—	1 004	—	14 722	—	1 531	—	7 417	—	1 164	—	366	—	

Vuosi ja kuukausi År och månad Year and month	Sementti ¹⁾ Cement		Tiilet ¹⁾ Tegel ¹⁾ Bricks		Superfosfaatti ¹⁾ Superfosfat ¹⁾ Superphosphate		Rikkihappo ¹⁾ Svavelsyra ¹⁾ Sulphuric acid		Sahatavara ¹⁾ Sågvaror ¹⁾ Sawn goods		Selluloosa ¹⁾ — Cellulosa ¹⁾ Cellulose				Puuhioke ¹⁾ (myyntiä varten) Slipmassa ¹⁾ (för avsalu) Mechanical pulp (for sale)	
	Yhteensä Summa Total		Sulfitti- selluloosa Sulfitcellulosa		Sulfitti- selluloosa Sulphitecellulosa		Yhteensä Summa Total		Sulfitti- selluloosa Sulphitecellulosa		Yhteensä Summa Total		Sulfitti- selluloosa Sulphitecellulosa		Yhteensä Summa Total	
	1 000 stds		1 000 t		1 000 t		1 000 t		1 000 t		1 000 t		1 000 t		1 000 t	
1938	500.4		144.4		62.3		28.5		1 010		1 471.2		908.7		262.4	
1950	742.9		187.0		190.7		94.2		988		1 194.6		719.2		190.0	
1951	829.2		197.6		234.1		116.6		1 138		1 383.3		821.7		209.7	
1952	777.1		163.5		282.4		129.5		822		1 156.0		713.4		149.0	
1953	937.0		178.7		273.0		134.7		915		1 132.2		652.5		200.4	
1954	1 039.9		199.6		264.1		132.7		1 028		1 573.2		866.3		190.3	
1955	1 010.7		203.4		261.0		133.0		1 070		1 825.8		995.4		182.4	
	1955	1956	1955	1956	1955	1956	1955	1956	1955	1956	1955	1956	1955	1956	1955	1956
I	49.3	52.3	9.0	7.0	17.1	26.1	10.8	14.5	280	80.3	148.2	161.6	81.0	87.8	15.9	17.6
II	42.8	43.8	6.0	6.5	20.3	27.0	11.0	12.6		77.2	143.1	159.3	78.7	86.0	15.7	14.9
III	49.1	24.8	6.5	1.5	25.2	9.8	9.3	4.9	289	39.9	162.7	45.6	87.8	24.0	15.0	5.5
IV	66.5	85.0	8.5	5.0	18.8	30.2	12.4	12.5		107.2	135.6	156.0	74.5	83.7	13.4	17.3
V	107.8	94.4	11.0	12.5	21.2	24.2	12.3	14.5	262	102.8	151.9	161.4	82.6	86.1	17.4	18.4
VI	130.1	129.0	19.3	19.5	18.6	31.5	10.9	13.6		99.4	141.1	147.4	78.1	78.6	16.3	15.6
VII	143.4	142.8	27.5	28.0	12.2	20.8	9.5	10.8	239	91.9	142.9	164.7	81.8	90.5	15.5	19.1
VIII	113.3	113.5	28.5	27.0	24.5	30.9	10.3	12.4		75.3	159.9	173.5	84.7	92.3	13.4	15.0
IX	103.1	106.4	29.2	26.0	25.8	29.6	11.0	16.7	239	72.3	160.3	172.0	86.4	95.4	14.4	17.9
X	80.2	100.7	25.5	25.0	25.1	43.2	13.4	17.2		169.7	185.1	91.9	97.6	15.8	16.0	
XI	74.3	80.8	22.0	20.0	32.0	30.0	12.4	12.5	239	165.8	175.3	90.2	90.2	15.2	15.8	
XII	50.8	—	10.4	—	20.2	—	9.7	—		144.6	—	77.7	—	—	14.4	—

¹⁾ Vuositiedot 1938—53 ovat teollisuustilaston mukaiset. Vuosien 1954 — 1956 tiedot on saatu teollisuustuotannon kuukausi-indeksiin alkuaikainsta. — Uppgifterna för åren 1938—53 äro från industristatistiken. Siffrorna för åren 1954 — 1956 basera sig på primärmaterialet för månadsindex över industriproduktionen.

7. Tuotetilasto (jatk.) — Produktstatistik (forts.) — Production statistics (cont.)

Vuosi ja kuukausi År och månad Year and month	Sanomalehtipaperi ¹⁾ Tidningspapper ¹⁾ Newsprint		Muu paperi ¹⁾ Annat papper ¹⁾ Other paper		Pahvi ja kartonki ¹⁾ Papp och kartong ¹⁾ Cardboard		Kuitulevy ¹⁾ Fiberplattor ¹⁾ Fibreboard		Vaneri ¹⁾ Faner ¹⁾ Plywood		Kivihilli-kaasu ¹⁾ Stenkolgas ¹⁾ Manufactured gas		Kehitetty sähköenergia ¹⁾ Alstrad elektrisk energi ¹⁾ Power production					
	1 000 t											1 000 m ³		milj. kWh — mill. kWh				
														Yhteensä Summa Total		Siitä — Därav Of which		Vesivoimalla Ur vattenkraft Water power
1938	400.6		161.7		123.5		23.0		250.0		30 926		2 874		2 456			
1950	403.2		225.7		130.8		83.0		222.8		29 581		4 176		3 652			
1951	410.2		274.7		200.8		122.1		320.8		33 127		4 610		3 865			
1952	431.0		254.7		136.8		88.2		239.8		35 705		4 769		4 066			
1953	437.6		301.1		191.7		106.1		270.0		51 588		5 400		4 979			
1954	456.3		391.0		255.1		126.6		346.1		51 376		5 694		4 876			
1955	544.6		467.3		289.1		134.8		342.2		43 472		6 830		6 190			
	1955	1956	1955	1956	1955	1956	1955	1956	1955	1956	1955	1956	* 1955	* 1956	* 1955	* 1956		
I	40.9	52.5	35.8	44.2	22.2	24.6	10.5	11.3	29.0	25.1	4 089	3 764	606	621	573	551		
II	39.5	52.4	36.9	43.0	22.9	24.8	11.2	9.6	31.0	24.8	3 718	3 901	576	586	546	491		
III	42.8	16.8	40.7	15.1	25.0	7.7	13.2	4.6	34.7	5.9	3 987	3 937	619	386	585	362		
IV	38.0	48.6	34.1	42.1	21.4	23.9	9.1	12.0	28.0	23.5	3 743	4 114	544	554	511	459		
V	43.2	51.5	36.9	40.9	23.9	24.5	11.3	13.4	29.6	24.0	3 825	4 133	560	540	519	459		
VI	41.4	50.7	36.6	38.4	21.7	22.5	10.9	11.6	29.0	20.9	3 174	3 520	510	494	483	428		
VII	45.6	57.4	39.9	47.5	25.4	24.8	11.1	11.0	24.2	19.1	2 217	3 251	502	510	475	418		
VIII	49.3	52.5	41.1	47.3	26.1	25.6	10.4	10.7	21.3	18.7	3 079	3 303	518	556	468	379		
IX	53.2	54.4	40.7	45.7	25.3	24.0	12.6	11.0	31.5	23.4	3 683	4 285	535	597	468	379		
X	54.4	60.1	43.4	49.7	25.3	29.2	12.9	13.2	31.5		3 975	4 545	580	659	502	379		
XI	50.1	57.8	43.5	46.0	26.8		12.2	12.0	28.3		3 917	4 506	596	672	527	432		
XII	46.2		37.7		23.1		9.4		24.1		4 065		597		531			

8. Kaupalliset hakkuut — Averkningar för försäljning — Timber felled for sale

Vuosi ja kuukausi År och månad Year and month	Järeä puutavara — Grovvirke Large-size timber				Pyöreä pinotavara — Travat rundvirke — Round piled timber						Polttopuu Brännved Fuel wood		Muu puutavara Övrigt virke Other timber		Kaikkiaan Inalles Grand total			
	Havupuu Barrträd Softwood		Lehtipuu Lövträd Hardwood		Kuusipaperipuu Granpappersved Spruce pulp wood		Mäntypaperipuu Tallpappersved Pine pulp wood		Kaivospuu Gruvprops Pitprops		Yhteensä Summa Total							
	1000 p. - m ³ — 1000 l. - m ³ — 1000 cu. m. piled measure																	
1950	12 100		1 300		6 780		1 880		890		9 550		2 820		25 770			
1951	11 770		2 013		11 070		3 036		1 334		15 440		6 776		36 070			
1952	8 927		1 113		10 910		3 277		1 530		15 717		9 030		35 079			
1953	8 178		1 672		8 100		2 275		1 047		11 422		7 660		29 170			
1954	11 969		2 395		11 350		3 959		1 117		16 426		4 419		35 532			
1955	11 830		2 574		12 451		5 213		1 374		19 038		4 739		38 600			
	1955	1956	1955	1956	1955	1956	1955	1956	1955	1956	1955	1956	1955	1956	1955	1956		
I	2 305	2 205	164	177	1 070	872	486	463	112	95	1 668	1 430	290	434	26	29	4 453	4 275
II	3 143	2 128	196	306	846	822	562	516	98	86	1 506	1 424	208	283	22	35	5 075	4 176
III	2 332	1 588	186	69	824	770	446	500	114	137	1 384	1 407	265	326	37	60	4 254	3 450
IV	1 016	757	121	54	842	683	608	454	89	82	1 539	1 219	249	313	36	56	2 961	2 399
V	1 607	1 212	314	143	3 550	3 398	1 056	893	350	289	4 956	4 580	977	1 897	116	251	7 970	8 083
VI	4	14	—	—	550	566	218	224	49	54	817	858	176	248	17	25	1 014	1 131
VII	1	37	80	—	610	541	235	233	53	71	898	845	208	249	33	25	1 220	1 156
VIII	12	32	375	302	467	602	167	262	43	73	677	937	202	346	21	42	1 287	1 659
IX	15	8	310	98	639	751	263	290	70	99	972	1 140	270	478	22	34	1 539	1 758
X	22	18	380	119	893	992	348	404	106	150	1 347	1 546	460	738	28	42	2 237	2 463
XI	198	94	291	117	1 164	1 055	391	416	152	146	1 707	1 617	772	913	32	45	3 000	2 786
XII	1 125		157		996		433		138		1 567		662		29		3 540	

¹⁾ Vuositiedot 1938—53 ovat teollisuustilaston mukaiset. Vuosien 1954—1956 tiedot on saatu teollisuustuotannon kuukausi-indeksin alkuaikainestosta. — Uppgifterna för åren 1938—53 äro från industristatistiken. Siffrorna för åren 1954—1956 basera sig på primärmaterialet för månadsindex över industriproduktionen.

9. Markkinapuutavaran hakkuissa käytetty työvoima — Arbetskraften vid avverkning av marknadsvirke
Labour force in felling timber for sale

Kuukauden lopussa Vid utgången av End of	Työntekijöitä — Arbetare — Workers										Hevosia ajotöissä Hästar, i körning Horses in hauling			
	Hakkuutöissä Huggning Felling		Ajotöissä Körning Hauling		Kuurintöissä Barkning Barking		Uittotöissä Flottning Floating		Muissa töissä Annät arbete Other works		Yhteensä Summa Total		1955	1956
I. 1951	110 000		75 000		1)		2) 25 000		15 000		200 000		60 000	
I. 1952	110 000		75 000		1) 52 000		2) 22 000		15 000		200 000*		60 000	
I. 1953	80 000		50 000		1) 30 000		2) 16 000		10 000		140 000		45 000	
I. 1954	80 000		55 000		1) 26 500		2) 18 000		10 000		145 000		50 000	
I. 1955	100 000		62 000		1) 38 500		2) 15 000		18 000		180 000		55 000	
I. 1956	90 000		60 000		1) 40 000		2) 17 500		15 000		165 000		55 000	
	1955	1956	1955	1956	1955	1956	1955	1956	1955	1956	1955	1956	1955	1956
I	100 000	90 000	62 000	60 000	—	—	—	—	18 000	15 000	180 000	165 000	55 000	55 000
II	82 000	65 000	60 000	47 000	—	—	—	—	18 000	13 000	160 000	125 000	55 000	42 000
III	40 000	30 000	27 000	21 000	6 000	8 500	—	—	12 000	10 500	85 000	70 000	23 000	18 000
IV	13 000	11 000	4 400	4 000	38 500	40 000	1 600	1 500	9 500	9 500	67 000	66 000	3 500	3 500
V	20 000	20 000	—	—	12 000	9 000	15 000	17 500	15 000	16 000	62 000	62 500	—	—
VI	27 000	29 000	—	—	1 300	1 700	17 500	13 500	16 200	14 500	62 000	58 700	—	—
VII	18 600	20 000	—	—	500	400	11 900	10 400	10 500	10 200	41 500	41 000	—	—
VIII	30 000	35 000	—	—	—	—	9 000	6 500	13 000	10 500	52 000	52 000	—	—
IX	38 500	42 000	—	—	—	—	4 000	3 000	12 500	12 000	55 000	57 000	—	—
X	50 000	54 000	3 000	1 500	—	—	2 000	1 150	10 000	10 350	65 000	67 000	2 700	1 210
XI	72 000	61 000	12 000	12 000	—	—	—	—	11 000	12 500	95 000	85 500	10 000	10 000
XII	87 000		45 000		—	—	—	—	12 000		144 000		40 000	

10. Valmistuneet rakennukset — Färdigställda byggnader — Completed buildings

Vuosi ja neljännes År och kvartal Year and quarter	Kaikki rakennukset — Alla byggnader — All buildings						Kivirakennukset — Stenbyggnader — Buildings of stone					
	Asuin- rakennukset Bostads- byggnader Residential buildings	Maatalous- rakennukset Ekonomie- byggnader Farm buildings	Teollisuus- rakennukset Industri- byggnader Industrial buildings	Liike- rakennukset Affärs- byggnader Business buildings	Julkiset rakennukset Offentliga byggnader Official buildings	Yhteensä *) Summa *) Total *)	Asuin- rakennukset Bostads- byggnader Residential buildings	Maatalous- rakennukset Ekonomie- byggnader Farm buildings	Teollisuus- rakennukset Industri- byggnader Industrial buildings	Liike- rakennukset Affärs- byggnader Business buildings	Julkiset rakennukset Offentliga byggnader Official buildings	Yhteensä *) Summa *) Total *)
	Tilavuus — Kubikinhåll — Cubic capacity — 1 000 000 m ³											
	Koko maa — Hela riket — Whole country											
1952	8.85	5.75	2.10	0.99	2.04	21.08	2.43	3.20	1.85	0.72	1.80	10.12
1953	8.44	5.66	1.83	0.70	2.25	20.09	2.31	3.37	1.64	0.51	1.93	9.81
1954	9.36	5.24	2.16	1.38	2.87	22.02	2.88	3.23	1.86	1.09	2.48	11.59
1955	9.47	4.29	2.08	1.04	2.29	20.25	3.04	2.78	1.81	0.72	2.03	10.43
1954	III	2.75	1.85	0.75	0.28	1.07	7.02	0.80	1.15	0.68	0.18	3.73
	IV	3.86	2.40	0.58	0.69	0.97	8.90	1.08	1.50	0.50	0.56	4.48
1955	I	1.59	0.20	0.59	0.17	0.57	3.23	0.65	0.14	0.52	0.13	1.99
	II	1.52	0.59	0.35	0.19	0.36	3.20	0.46	0.36	0.32	0.13	1.60
	III	2.42	1.50	0.48	0.29	0.53	5.57	0.82	0.96	0.38	0.22	2.84
	IV	3.94	2.00	0.66	0.39	0.83	8.25	1.11	1.32	0.59	0.24	4.00
*1956	I	1.71	0.15	0.82	0.28	0.35	3.45	0.82	0.09	0.70	0.23	2.20
	II	1.52	0.38	0.76	0.32	0.51	3.76	0.78	0.27	0.71	0.25	2.58
	Kaupungit ja kauppalaat — Städer och köpingar — Towns and market towns											
1952	3.54	0.06	1.61	0.68	1.16	7.30	2.17	0.03	1.44	0.60	1.12	5.47
1953	3.33	0.07	1.45	0.45	1.05	6.49	2.08	0.01	1.32	0.38	1.01	4.83
1954	4.04	0.03	1.24	0.98	1.37	7.34	2.49	0.00	1.04	0.90	1.33	5.80
1955	4.72	0.02	1.51	0.63	1.29	8.40	2.67	0.01	1.41	0.54	1.24	5.90
1954	III	0.98	—	0.29	0.18	0.51	2.00	0.70	—	0.24	0.14	1.59
	IV	1.58	0.00	0.27	0.51	0.53	2.96	0.96	0.00	0.24	0.49	2.21
1955	I	1.25	0.00	0.43	0.11	0.46	2.29	0.62	0.00	0.40	0.09	1.57
	II	0.63	0.01	0.29	0.12	0.17	1.24	0.32	0.00	0.28	0.10	0.86
	III	1.09	—	0.32	0.19	0.21	1.87	0.75	—	0.30	0.18	1.43
	IV	1.75	0.01	0.47	0.21	0.45	3.00	0.98	0.01	0.43	0.17	2.04
*1956	I	1.42	0.01	0.73	0.20	0.19	2.66	0.77	0.00	0.62	0.17	1.78
	II	1.12	0.05	0.60	0.25	0.36	2.44	0.71	0.04	0.58	0.20	1.89

1) 30. IV

2) 31. V.

Näihin lukuihin sisältyvät myös edellisiin ryhmiin kuulumattomat rakennukset, kuten kylmät kesäasunnot, omakotitalojen talourakennukset yms. — I dessa siffror ingår även de byggnader, som ej tillhör ovan nämnda grupper, såsom kalla sommarbostäder, egna hems ekonomiebyggnader m.m. — Including buildings not mentioned above, e.g. summer-houses sheds etc.

11. Käynnissä olleet talonrakennustyöt — Igångvarande husbyggnadsarbeten — Buildings under construction

Vuoden ja neljänneksen lopussa Vid utgången av End of	Kaikki rakennukset — Alla byggnader — All buildings						Kivirakennukset — Stenbyggnader — Buildings of stone					
	Asuinrakennukset Bostadsbyggnader Residential buildings	Maatalousrakennukset Ekonomiebyggnader Farm buildings	Teollisuusrakennukset Industribyggnader Industrial buildings	Liikerakennukset Affärsbyggnader Business buildings	Julkiset rakennukset Offentliga byggnader Official buildings	Yhteensä) (Summa) Total)	Asuinrakennukset Bostadsbyggnader Residential buildings	Maatalousrakennukset Ekonomiebyggnader Farm buildings	Teollisuusrakennukset Industribyggnader Industrial buildings	Liikerakennukset Affärsbyggnader Business buildings	Julkiset rakennukset Offentliga byggnader Official buildings	Yhteensä) (Summa) Total)
Tilavuus — Kubikinhåll — Cubic capacity — 1 000 000 m ³												
Koko maa — Hela riket — Whole country												
1952 31/12	8.85	5.15	2.45	0.65	2.76	20.75	1.88	3.16	2.23	0.46	2.56	10.34
1953 »	10.45	4.69	2.28	0.96	3.34	22.66	2.65	3.09	1.94	0.78	3.03	11.54
1954 »	10.20	4.43	3.20	1.33	2.99	22.85	2.78	2.88	3.01	1.06	2.75	12.53
1955 »	10.62	3.99	3.57	1.84	3.04	23.75	3.66	2.61	3.39	1.49	2.71	13.94
1954 30/9	12.11	6.21	3.17	1.24	3.36	27.08	2.91	4.04	2.94	0.93	3.01	13.87
31/12	10.20	4.43	3.20	1.33	2.99	22.85	2.78	2.88	3.01	1.06	2.75	12.53
1955 31/3	9.65	3.92	3.00	1.48	2.85	22.02	3.03	2.76	2.81	1.18	2.64	12.47
30/6	13.15	5.81	3.19	1.67	3.37	28.08	4.25	3.87	3.05	1.30	3.09	15.62
30/9	12.91	5.60	3.47	1.83	3.39	28.32	3.55	3.70	3.27	1.35	3.09	15.13
31/12	10.62	3.99	3.57	1.84	3.04	23.75	3.66	2.61	3.39	1.49	2.71	13.94
*1956 31/3	11.51	3.95	2.41	1.95	3.16	23.86	4.41	2.75	2.23	1.72	2.78	14.11
30/6	12.68	4.33	2.44	1.67	3.10	25.39	4.41	2.87	2.22	1.39	2.77	13.88
Kaupungit ja kauppalat — Städer och köpingar — Towns and market towns												
1952 31/12	4.39	0.08	2.01	0.37	1.59	8.69	1.68	0.05	1.84	0.28	1.54	5.42
1953 »	5.54	0.10	1.71	0.65	2.02	10.32	2.31	0.05	1.47	0.56	1.97	6.39
1954 »	5.72	0.10	2.02	1.07	1.74	10.94	2.37	0.05	1.93	0.91	1.69	6.98
1955 »	6.33	0.10	2.57	1.55	1.87	12.71	3.27	0.05	2.44	1.31	1.80	8.93
1954 30/9	6.10	0.11	1.89	0.89	1.86	11.20	2.44	0.05	1.78	0.74	1.80	6.83
31/12	5.72	0.10	2.02	1.07	1.74	10.94	2.37	0.05	1.93	0.91	1.69	6.98
1955 31/3	5.61	0.13	1.94	1.25	1.80	11.06	2.68	0.05	1.78	1.03	1.74	7.31
30/6	7.28	0.11	2.29	1.34	1.94	13.33	3.82	0.06	2.21	1.11	1.89	9.13
30/9	6.88	0.12	2.55	1.41	1.90	13.36	3.13	0.06	2.43	1.12	1.85	8.74
31/12	6.33	0.10	2.57	1.55	1.87	12.71	3.27	0.05	2.44	1.31	1.80	8.93
*1956 31/3	6.97	0.04	2.90	1.61	2.13	13.00	4.08	0.02	1.89	1.52	2.10	9.69
30/6	7.25	0.04	1.99	1.24	2.14	12.96	4.00	0.02	1.84	1.14	2.08	9.18

12. Myönnetty talonrakennusluvat — Beviljade byggnadstillstånd — Granted building permits

Vuosi ja neljännes År och kvartal Year and quarter	Kaikki rakennukset — Alla byggnader — All buildings						Kivirakennukset — Stenbyggnader — Buildings of stone					
	Asuinrakennukset Bostadsbyggnader Residential buildings	Maatalousrakennukset Ekonomiebyggnader Farm buildings	Teollisuusrakennukset Industribyggnader Industrial buildings	Liikerakennukset Affärsbyggnader Business buildings	Julkiset rakennukset Offentliga byggnader Official buildings	Yhteensä) (Summa) Total)	Asuinrakennukset Bostadsbyggnader Residential buildings	Maatalousrakennukset Ekonomiebyggnader Farm buildings	Teollisuusrakennukset Industribyggnader Industrial buildings	Liikerakennukset Affärsbyggnader Business buildings	Julkiset rakennukset Offentliga byggnader Official buildings	Yhteensä) (Summa) Total)
Tilavuus — Kubikinhåll — Cubic capacity — 1 000 000 m ³												
Koko maa — Hela riket — Whole country												
1952	9.23	5.93	1.97	0.60	1.90	21.14	2.16	3.56	1.64	0.37	1.66	9.48
1953	10.89	5.90	1.74	1.34	2.50	23.86	2.57	3.83	1.45	1.08	2.04	11.06
1954	12.09	5.52	2.83	1.56	2.32	25.64	3.72	3.34	2.57	1.09	1.96	12.78
1955	11.90	4.56	3.44	1.81	2.03	25.29	4.20	2.83	3.16	1.30	1.67	13.40
1954 III	2.56	0.91	0.79	0.58	0.61	5.83	0.78	0.45	0.74	0.41	0.53	2.94
IV	2.98	1.00	0.69	0.31	0.75	5.96	0.94	0.61	0.58	0.22	0.67	3.05
1955 I	2.04	1.24	0.69	0.40	0.48	5.22	0.65	0.87	0.65	0.26	0.42	2.88
II	4.16	1.72	1.11	0.60	0.49	8.61	1.43	1.03	1.04	0.41	0.40	4.40
III	2.99	0.90	0.93	0.45	0.53	6.18	1.28	0.50	0.85	0.33	0.39	3.40
IV	2.71	0.70	0.71	0.36	0.53	5.28	0.84	0.43	0.62	0.30	0.46	2.72
*1956 I	1.69	0.64	0.39	0.32	0.23	3.47	0.71	0.44	0.34	0.27	0.19	2.00
II	3.65	1.57	0.86	0.57	0.65	7.83	1.32	1.02	0.78	0.41	0.51	4.09

¹⁾ Näihin lukuihin sisältyvät myös edellisiin ryhmiin kuulumattomat rakennukset, kuten kylmät kesäasunnot, omakotitalojen talousrakennukset yms. — I dessa siffror ingår även de byggnader, som ej tillhöra ovan nämnda grupper, såsom kalla sommarbostäder, egna hems ekonomiebyggnader m. m. — Including buildings not mentioned above, e.g. summer-houses sheds etc.

13. Suomen ja ulkomaiden välinen matkustajaliikenne — Resandetrafiiken mellan Finland och utlandet
Passenger traffic between Finland and foreign countries

Vuosi ja kuukausi År och månad Year and month	Kansalaisuus — Medborgarskap — Citizenship										Yhteensä Summa Total	Sittä — Därav Of which		
	Suomen Finland Finland	Ruotsin Sverige Sweden	Norjan Norge Norway	Tanskan Danmark Denmark	Neuvostoliiton Sovjetunionen USSR	Ranskan Frankrike France	Saksan Tyskland Germany	Iso-Britannian Storbritannien United Kingdom	Yhdysvaltojen Förenta staterna USA	Muiden maiden Övriga länder Other countries		Maitse Landvägen By land	Meriteitse Sjöledes By sea	Lentoteitse Per flyg By air

Ulkomailla saapuneet — Anlända från utlandet — Arrivals

1938	47 255	34 619	3 990	3 283	259	1 165	12 259	9 496	6 102	22 815	141 243			
1950	110 936	39 266	4 922	5 689	1 544	1 276	1 044	2 947	3 862	5 418	176 904	30 127	118 221	28 566
1951	164 189	43 904	5 216	4 993	1 900	1 470	2 538	3 084	3 425	6 576	237 295	45 206	152 415	39 674
1952	179 033	77 827	11 486	7 508	2 776	4 954	8 081	5 245	8 775	17 520	323 205	102 788	165 175	55 242
1953	233 391	96 413	14 650	4 369	2 650	1 912	4 529	3 033	4 713	7 716	373 376	165 355	155 383	52 638
1954	271 438	126 973	15 345	5 424	4 771	2 790	6 810	4 252	5 470	10 139	453 412	223 818	163 095	66 499
1955	313 453	173 102	9 891	5 994	6 423	3 331	10 105	5 541	7 318	13 530	548 688	276 167	186 649	85 872
1955 V	21 870	9 769	428	483	283	135	512	462	667	892	35 501	14 753	13 156	7 592
VI	38 640	22 607	1 082	1 128	645	588	1 252	671	1 313	2 500	70 426	28 894	30 246	11 286
VII	71 999	52 331	3 127	1 414	519	816	2 660	756	1 470	2 405	137 497	74 928	52 788	9 781
VIII	59 696	31 428	2 317	905	637	723	2 426	932	1 282	2 373	102 719	55 307	37 493	9 919
IX	27 060	10 118	1 161	533	858	186	805	804	710	1 183	43 418	18 299	16 176	8 943
X	16 344	7 651	341	298	818	326	488	516	407	833	28 022	14 143	6 282	7 597
XI	12 159	5 505	282	254	742	111	511	416	335	846	21 161	10 190	4 782	6 189
XII	19 025	6 261	211	208	677	113	260	188	229	618	27 790	12 885	8 401	6 504
1956 I	8 972	3 683	167	240	432	86	366	277	220	594	15 037	6 548	3 705	4 784
II	7 996	3 807	195	188	463	82	350	212	185	460	13 938	6 647	1 479	5 812
III	12 560	5 786	234	135	291	59	219	150	199	318	19 951	13 420	1 028	5 503
IV	12 124	4 917	267	419	775	194	608	438	410	986	21 138	8 998	4 995	7 145
V	17 510	6 799	526	654	663	290	678	612	862	976	29 570	9 674	11 550	8 246
VI	37 726	23 956	2 100	1 044	913	422	1 622	885	1 520	2 074	72 262	31 967	29 790	10 505
VII	76 067	50 969	5 336	1 554	1 234	1 228	4 994	1 050	2 802	3 496	148 730	85 129	53 053	10 548
VIII	58 549	32 842	5 387	1 183	1 165	1 033	3 535	1 138	1 406	2 543	108 781	65 966	33 231	9 584
IX	24 381	10 677	1 008	707	1 171	283	1 682	684	856	1 247	42 696	20 607	12 273	9 816
X	14 451	6 002	442	401	674	214	666	473	459	915	24 697	10 988	6 304	7 405

Ulkomaalle lähteneet — Avresta till utlandet — Departures

1938	46 731	33 700	3 914	3 155	260	1 163	11 991	9 400	6 085	22 445	138 844			
1950	122 986	39 144	5 104	5 687	1 429	1 250	962	2 964	3 889	5 338	188 753	33 356	123 563	31 834
1951	178 958	43 495	5 188	4 978	1 738	1 465	2 263	3 051	3 411	6 516	251 063	48 227	158 575	44 261
1952	182 609	75 048	11 220	7 329	3 036	4 888	7 678	5 205	8 622	16 738	322 373	102 950	160 358	59 065
1953	246 781	93 139	14 517	4 915	2 465	1 870	4 512	3 049	4 662	7 342	383 252	171 166	155 448	56 638
1954	286 578	121 890	14 789	5 241	4 619	2 721	6 495	4 247	5 361	9 970	461 911	227 186	164 489	70 236
1955	323 396	169 104	10 252	6 062	6 164	3 279	9 671	5 431	7 241	13 136	553 736	277 042	186 441	90 253
1955 V	24 386	9 718	350	362	282	122	464	433	464	723	37 304	14 415	15 004	7 885
VI	41 567	18 674	1 090	996	474	402	926	548	874	1 516	67 067	28 809	27 624	10 634
VII	75 233	49 044	2 837	1 185	592	739	1 887	649	1 446	2 830	136 442	77 235	48 816	10 391
VIII	55 976	35 467	2 952	1 102	587	846	2 649	983	1 601	2 369	104 532	53 317	40 860	10 355
IX	28 003	10 705	1 230	666	807	286	1 149	856	967	1 496	46 165	18 908	17 167	10 090
X	17 350	7 618	363	320	791	328	720	458	583	914	29 445	14 733	7 106	7 606
XI	11 964	4 987	289	289	714	113	499	460	344	756	20 415	9 701	4 382	6 332
XII	14 893	5 588	263	254	667	122	359	269	222	739	23 376	12 199	4 796	6 381
1956 I	13 277	4 329	164	183	448	74	295	228	207	453	19 658	7 784	6 230	5 644
II	8 523	3 728	188	217	478	86	335	214	178	505	14 452	7 082	1 408	5 962
III	12 995	5 378	214	151	238	61	243	193	189	397	20 059	13 708	790	5 561
IV	13 443	5 146	255	287	793	178	478	375	326	839	22 120	9 478	4 743	7 899
V	19 741	6 065	429	528	666	234	543	595	615	886	30 302	9 755	12 339	8 208
VI	42 498	18 948	1 850	788	944	301	1 179	741	892	1 576	69 717	31 438	28 512	9 767
VII	76 258	45 860	5 193	1 575	1 186	1 107	3 555	890	2 703	3 093	141 420	83 245	48 652	9 523
VIII	58 753	37 756	5 707	1 330	1 113	1 147	4 292	1 250	1 908	2 962	116 218	67 174	38 026	11 018
IX	25 641	11 159	899	749	1 152	309	1 898	788	1 208	1 490	45 293	21 308	13 195	10 790
X	14 515	6 014	422	445	603	205	1 086	496	547	987	25 320	11 167	6 622	7 531

14. Suomen ja ulkomaiden välinen suora merenkulku — Den direkta sjöfarten mellan Finland och utlandet
Direct navigation between Finland and foreign countries

Vuosi ja kuukausi År och månad Year and month	Kaikkiaan — Summa — Total				Lastissa — Lastförande — With cargo					
	Luku Antal Number	1 000 nettotonnia net tons	Siltä suomalaisia aluksia Därav finska fartyg Of which Finnish vessels		Kaikkiaan — Summa — Total			Suomalaisia aluksia — Finska fartyg Finnish vessels		
			Luku Antal Number	1 000 nettotonnia net tons	Luku Antal Number	1 000 nettotonnia net tons	Kuljetettu tavaram. Transporte- rad varu- mängd Tons carried 1 000 t	Luku Antal Number	1 000 nettotonnia net tons	Kuljetettu tavaram. Transporte- rad varu- mängd Tons carried 1 000 t
Saapuneet alukset — Anlända fartyg — Vessels entered										
1938	8 047	5 591	3 531	1 843	4 952	3 655	3 788	2 506	1 504	1 897
1950	7 118	4 876	2 845	1 966	3 708	2 948	4 021	2 362	1 767	3 074
1951	9 079	5 853	3 051	2 077	4 766	3 590	5 537	2 421	1 850	3 448
1952	8 443	5 946	3 131	2 372	4 973	4 046	5 475	2 759	2 168	3 756
1953	6 693	5 045	2 624	2 257	3 866	3 198	3 950	2 295	2 052	3 141
1954	7 409	5 983	2 619	2 511	4 398	3 864	5 353	2 283	2 262	3 910
1955	8 314	6 802	2 825	2 788	5 178	4 346	6 329	2 399	2 406	4 112
1955 V	671	600	256	271	508	446	682	230	248	435
VI	977	700	300	267	587	440	602	257	230	375
VII	1 142	772	317	274	592	413	522	247	215	310
VIII	1 166	802	351	329	583	412	577	271	250	408
IX	1 057	743	312	276	561	384	543	248	218	356
X	865	679	252	239	475	361	556	199	189	340
XI	697	603	240	238	456	384	589	195	202	369
XII	507	512	211	232	377	380	607	187	213	358
1956 I	320	362	139	151	258	284	452	137	150	300
II	153	174	80	89	142	154	246	80	89	157
III	64	74	40	51	63	74	128	40	51	88
IV	252	266	113	127	232	225	337	113	127	211
V	632	534	203	216	513	419	729	196	208	408
VI	998	645	292	266	651	410	632	245	221	352
VII	1 184	822	314	292	662	470	682	247	231	365
VIII	1 201	799	354	308	668	445	693	271	232	373
IX	1 027	717	291	271	557	384	629	208	198	330
X	884	698	260	251	555	436	751	204	199	382
XI	755	618	240	244	525	426		206	216	
Lähteneet alukset — Avgångna fartyg — Vessels cleared										
1938	8 021	5 587	3 520	1 837	7 174	5 100	6 695	3 161	1 731	2 432
1950	7 088	4 834	2 823	1 958	6 452	4 199	6 001	2 392	1 566	2 378
1951	9 052	5 846	3 051	2 077	8 364	4 978	7 527	2 734	1 724	2 645
1952	8 426	5 957	3 094	2 343	7 181	4 607	5 911	2 381	1 648	2 217
1953	6 721	5 055	2 629	2 274	6 064	4 321	5 518	2 214	1 740	2 315
1954	7 426	5 959	2 612	2 490	6 716	5 030	6 712	2 246	1 897	2 654
1955	8 291	6 770	2 790	2 737	7 455	5 588	7 929	2 429	2 100	3 017
1955 V	610	534	247	246	522	405	470	198	164	195
VI	970	701	315	274	888	582	802	281	217	290
VII	1 158	785	343	303	1 093	684	999	323	261	370
VIII	1 213	837	355	330	1 154	742	1 131	328	266	388
IX	996	703	287	266	912	614	967	249	206	312
X	885	677	250	227	805	596	955	210	176	287
XI	737	630	238	249	632	479	724	197	175	260
XII	519	515	174	182	441	404	546	149	145	229
1956 I	372	419	169	195	306	299	400	132	124	186
II	142	156	71	74	136	142	180	70	68	108
III	58	81	36	57	53	53	89	32	36	61
IV	219	230	120	129	188	188	284	102	100	151
V	573	500	198	204	466	370	527	158	132	193
VI	1 015	677	322	295	901	551	860	278	226	344
VII	1 175	793	329	291	1 085	679	1 016	294	223	310
VIII	1 228	812	348	289	1 114	701	1 083	309	242	359
IX	1 051	734	300	278	925	609	967	250	210	335
X	947	730	266	255	782	568	885	215	185	315
XI	715	586	212	227	573	434		172	158	

15. Kauppalaivasto — Handelsflottan — Merchant fleet

Vuoden ja kuukauden lopussa Vid utgången av End of	Höyryalukset Ångfartyg Steamers		Moottorialukset Motorfartyg Motor ships		Apukoneilla varustetut purjealukset Segelfartyg med hjälpmaskin Sailing vessels with auxiliary motor		Yhteensä ¹⁾ Summa ¹⁾ Total ¹⁾	
	Luku Antal Number	1 000 brutto- tonnia brutto- tonnage	Luku Antal Number	1 000 brutto- tonnia brutto- tonnage	Luku Antal Number	1 000 brutto- tonnia brutto- tonnage	Luku Antal Number	1 000 brutto- tonnia brutto- tonnage
1938	562	552	46	38	150	16	857	644
1950	376	458	123	90	146	14	652	568
1951	375	468	128	107	140	13	648	591
1952	360	473	135	147	128	12	626	632
1953	338	441	147	223	126	12	613	676
1954	327	425	150	286	125	12	602	723
1955	315	434	161	303	117	12	593	749
1955 X	318	440	159	304	117	12	594	756
1955 XI	315	435	161	305	117	12	593	752
1955 XII	315	434	161	303	117	12	593	749
1956 I	311	429	163	306	116	12	590	747
1956 II	304	422	163	298	116	12	583	732
1956 III	302	419	164	306	116	12	582	737
1956 IV	301	418	163	306	115	11	579	735
1956 V	296	406	162	305	115	12	573	723
1956 VI	296	407	165	306	116	12	577	725
1956 VII	294	407	167	307	116	12	577	726
1956 VIII	293	414	169	309	116	12	578	735
1956 IX	293	414	168	309	116	12	577	735
1956 X	295	421	168	308	116	12	579	741
1956 XI	294	420	169	318	117	12	580	750

16. Säännöllinen lentoliikenne
(kotimaiset lentoyhtiöt)
Regelbunden flygtrafik
(inhemska flygbolag)
Scheduled air traffic
(Finnish aeroplane companies)

Vuosi ja kuukausi År och månad Year, and month	Matkustaja- km Passagerare- km	Rahtia ja postia Frakt och post
	1 000	1 000 ton-km
1938	3 353	104
1950	26 839	247
1951	36 530	278
1952	46 293	335
1953	72 209	591
1954	94 507	873
1955	120 976	1 096
1955 VII	14 170	82
1955 VIII	14 046	82
1955 IX	11 711	94
1955 X	9 782	100
1955 XI	7 969	93
1955 XII	7 451	114
1956 I	6 490	86
1956 II	7 453	142
1956 III	5 447	90
1956 IV	10 856	161
1956 V	12 610	151
1956 VI	15 239	133
1956 VII	16 877	114
1956 VIII	16 615	128

17. Liikenteessä olevat moottoriajoneuvot²⁾ — Motorfordon i trafik²⁾
Motor vehicles in service²⁾

Vuoden ja kuukauden lopussa Vid utgången av End of	Henkilöautot Personbilar Cars		Kuorma-autot Lastbilar Lorries		Paketti- autot Paket- bilar Vans	Linja- autot ³⁾ Bussar ³⁾	Erikois- autot Special- bilar Special cars	Autoja yhteensä Summa automobi- lilar Total	Moottori- pyörät Motor- cyklar Motor cycles	Rekisteriin merkityt uudet ajoneuvot Registrerade nya motorfordon Registered new motor vehicles								
	Yhteensä Summa Total	ammatt. yrkesm. profes- sional	Yhteensä Summa Total	ammatt. yrkesm. profes- sional						Henk. autot Person- bilar Cars	Kuorm. autot Last- bilar Lorries	Paketti- autot Paket- bilar Vans	Linja- autot ³⁾ Bussar ³⁾	Autoja yht. ⁴⁾ Summa automobi- lilar ⁴⁾ Total ⁴⁾	Moott. pyörät Motor- cyklar Motor cycles			
1950	26 814	..	26 512	..	3 299	3 539	1 092	61 256	9 759
1951	36 231	5 759	29 828	14 038	5 394	3 603	1 150	76 206	13 463
1952	52 619	7 417	35 006	16 917	8 208	4 124	1 295	101 252	28 853
1953	59 216	7 608	34 412	16 541	9 257	4 099	1 286	108 270	40 814	7 695	2 817	1 194	313	12 152	12 750
1954	70 795	8 016	34 336	16 749	9 958	4 189	1 409	120 687	49 288	11 500	2 163	1 391	303	15 480	9 327
1955	85 448	8 667	38 259	19 460	11 852	4 458	1 559	141 576	57 239	15 277	6 207	2 076	450	24 236	10 722
1955 X	84 053	8 531	37 592	18 936	11 676	4 425	1 527	139 273	57 210	1 343	1 005	260	49	2 688	1 187
1955 XI	85 046	8 641	38 244	19 340	11 800	4 455	1 548	141 099	57 469	1 034	802	147	48	2 057	487
1955 XII	85 448	8 667	38 259	19 460	11 852	4 458	1 559	141 576	57 239	652	478	99	44	1 299	192
*1956 I	86 164	8 746	38 509	19 686	11 970	4 463	1 574	142 680	57 141	897	605	151	37	1 716	172
1956 II	87 237	8 918	39 083	20 122	12 150	4 495	1 548	144 513	56 940	1 303	919	237	55	2 533	165
1956 III	88 504	9 036	39 789	20 622	12 316	4 550	1 582	146 741	57 370	1 255	787	165	58	2 298	414
1956 IV	90 573	9 168	40 328	20 966	12 518	4 579	1 605	149 603	58 348	2 059	577	202	30	2 891	953
1956 V	93 288	9 291	41 145	21 420	12 811	4 654	1 623	153 521	60 378	2 712	886	288	78	3 983	1 992
1956 VI	94 968	9 396	41 832	21 812	13 052	4 693	1 644	156 189	62 310	1 679	776	240	43	2 757	1 901
1956 VII	96 317	9 419	42 472	22 109	13 340	4 735	1 660	158 524	63 798	1 348	795	289	53	2 505	1 465
1956 VIII	97 735	9 510	43 387	22 627	13 689	4 771	1 689	161 271	65 733	1 407	989	347	48	2 821	1 909
1956 IX	99 224	9 625	44 136	23 073	14 020	4 799	1 718	163 897	65 830	1 487	888	330	37	2 774	2 077
1956 X	101 557	9 718	44 783	23 454	14 442	4 872	1 752	167 406	67 618	2 355	838	419	80	3 729	1 764
1956 XI	103 294	9 797	45 266	23 738	14 823	4 909	1 793	170 085	68 224	1 755	573	379	42	2 791	601

¹⁾ Vuoteen 1953 saakka sisältyy tähän myös purjealuksia ilman apukonetta. — T.o.m. år 1953 ingå häri även segelfartyg utan hjälpmaskin. —
Until 1953, including sailing vessels without auxiliary motor.

²⁾ Autorekisterien mukaan. — Enligt automobilregistren. — According to registers.

³⁾ Tähän sisältyvät myös seka-autot. — Inkl. kombinerade bussar och lastbilar. — Including combined buses and lorries.

⁴⁾ Tähän sisältyvät myös erikoisautot. — Inkl. specialbilar. — Including special cars.

18. Valtionrautatiet — Statsjärnvägarna — State railways

Vuosi ja kuukausi År och månad Year and month	Kuljetettu tavaramäärä Befordrat gods Freight carried		Varsinaiset matkustajat Egentliga resande Passengers carried	Tulot henkilöliikenteestä ¹⁾ Inkomster av persontrafiken ¹⁾ Receipts from passenger traffic ¹⁾	Tulot tavaraliikenteestä ¹⁾ Inkomster av godstrafiken ¹⁾ Receipts from freight traffic ¹⁾	Tulot kaikkiaan Summa inkomster Total receipts	Varsinaiset menot Egentliga utgifter Expenditure proper	Ylijäämä (+) tai vajeus (-) Överskott (+) eller underskott (-) Net surplus (+) or deficit (-)
	1 000 t	1 000 000 t-km	1 000	Milj. mk — Million markkas				
1938	13 733	2 263	23 714	302	755	1 113	923	+ 190
1950	15 803	3 450	45 234	3 528	8 803	13 200	15 708	-2 508
1951	19 461	4 429	42 607	4 710	14 968	21 236	20 505	+ 731
1952	17 201	3 947	36 648	5 130	18 102	25 099	24 002	+ 1 097
1953	15 580	3 672	34 073	4 949	15 665	22 617	23 025	- 408
1954	17 916	3 846	35 098	5 107	16 786	23 852	22 550	+ 1 302
1955	19 159	4 201	36 616	5 407	17 449	25 101	25 566	- 465
1955 VI	1 713	344	2 808	578	1 440	2 205	2 434	- 229
VII	1 804	374	2 940	694	1 542	2 427	2 040	+ 387
VIII	1 799	381	3 058	663	1 604	2 626	2 041	+ 585
IX	1 752	373	3 843	400	1 542	2 066	2 022	+ 44
X	1 771	380	3 071	385	1 598	2 143	2 082	+ 61
XI	1 694	343	2 904	372	1 488	2 024	2 061	- 37
XII	1 390	323	3 019	511	1 265	2 250	3 640	-1 390
1956 I	1 392	376	4 498	336	1 478	1 979	1 798	+ 181
II	1 224	348	2 718	301	1 302	1 782	2 276	- 494
III	494	145	1 571	192	585	870	1 882	-1 012
IV	1 549	450	2 758	362	1 755	2 301	2 226	+ 75
V	1 587	402	3 834	506	1 602	2 296	2 335	- 39
VI	1 633	380	2 469	615	1 677	2 496	2 597	- 101
VII			2 758	774	1 696	2 722	2 549	+ 173
VIII			2 762	716	1 764	2 746	2 389	+ 357
IX			3 448	485	1 692	2 416	2 645	- 229

19. Posti- ja lennätinlaitos — Post- och telegrafverket — Postal, telegraphic and telephone services

Vuosi ja kuukausi År och månad Year and month	Postitulot Post- inkomster Postal revenue	Puhelin- tulot Telefon- inkomster Revenue from telephone service	Lennätin- tulot Telegraf- inkomster Income from telegraphic service	Muuta tuloja Övriga inkomster Other income	Yhteensä Summa Total income	Kaukopuhelut Fjärrsamtal Trunk calls		Sähkösanomat Telegram Telegrams		
						kotimaassa (3 min. jaks.) inrikes (3 min. period.) ²⁾	ulkomaille (minuuteissa) till utlandet (i minuter) ³⁾	kotimaassa inrikes within Finland	ulkomaille till utlandet abroad	
Milj. mk — Million markkas						1 000				
1938	199.3	85.6	16.2	3.2	304.3	27 418	558	276	309	
1950	3 560.3	1 890.9	234.8	35.3	5 721.3	53 974	1 500	652	397	
1951	4 229.0	2 392.4	304.8	748.0	7 674.2	58 056	1 457	667	473	
1952	5 124.9	2 798.7	370.5	1 174.8	9 468.9	59 637	1 472	677	458	
1953	5 235.2	2 894.1	336.2	1 198.7	9 662.2	63 125	1 661	657	403	
1954	6 381.7	3 204.9	388.3	96.6	10 071.5	68 285	1 868	691	457	
1955	6 714.2	3 625.8	442.7	105.4	10 888.1	74 444	1 868	725	481	
1955 VI	521.7	264.9	36.6	8.7	831.9	6 168	165	63	43	
VII	507.0	348.5	34.0	6.7	896.2	5 637	136	61	38	
VIII	531.7	272.9	35.9	5.5	846.0	6 084	151	63	43	
IX	545.5	297.0	35.5	9.4	887.4	6 245	158	59	46	
X	560.8	374.0	38.3	9.8	982.9	6 458	162	57	44	
XI	586.6	265.8	36.4	8.4	897.2	6 446	165	55	41	
XII	912.4	310.3	44.2	23.0	1 289.9	6 228	172	71	40	
1956 I	1 100.6	652.1	80.6	11.9	1 845.3	6 257	166	54	36	
II		267.0	37.5	9.9		720.7	6 127	161	51	35
III		429.6	34.8	11.2		987.4	6 713	199	53	39
IV		299.3	34.9	8.0		917.4	6 588	170	51	37
V		326.8	44.7	11.8		1 034.4	6 922	178	68	42
VI		399.9	40.5	7.3		1 060.6	6 168	167	67	45
VII		348.1	42.1	8.8		1 020.4	5 879	145	61	41
VIII		322.4	37.9	9.2		1 005.7	6 267	162	64	44
IX		482.1	47.9	13.3		1 256.5	6 067	163	59	44
X							6 733	179	54	45

¹⁾ Vuodesta 1956 lähtien ei sisällä autoliikennetuloja — Från och med år 1956 exklusive inkomster av biltrafiken — Beginning 1956, excluding receipts from automobile traffic. — ²⁾ Within Finland (3-minute periods). — ³⁾ Abroad (minutes).

20. Tuonnin ja viennin arvo — Värdet av importen och exporten — Value of imports and exports

Vuosi ja kuukausi År och månad Year and month	Tuonti; milj. mk — Import; milj. mk Imports million markkas					Vienti; milj. mk — Export; milj. mk Exports million markkas					Viennin (+) tai tuonnin (—) enemmyytä Överskott av exporten (+) eller importen (—)
	Raaka-aineet Råvaror Raw materials	Koneet Maskiner Machines	Ravinto- ja nautinto-aineet Födo- o. njutnings-ämnen—*)	Muut kulutustavarat Andra konsumtionsvaror — *)	Yhteensä Summa Total	Eläimistä saadut ruokatav. Anima-liska livs-medel—*)	Puutava- rat ja puuteek- set Trävirke och trä- arbe- ten — *)	Paperi- teollisuus- tuotteet Pappers- industri- alster — *)	Muut tavarat Övriga varor Other goods	Yhteensä Summa Total	
1938	3 571	1 923	1 200	1 913	8 607	699	3 360	3 458	881	8 398	— 209
1950	38 214	19 218	16 786	14 930	89 148	1 952	35 585	35 062	8 880	81 479	— 7 669
1951	75 568	32 358	24 402	23 136	155 464	2 026	73 407	99 108	12 342	186 883	+31 419
1952	75 493	49 006	32 600	25 087	182 186	2 927	70 312	66 385	17 205	156 829	—25 357
1953	48 898	31 760	26 791	14 411	121 860	2 215	53 085	48 785	27 470	131 555	+ 9 695
1954	67 103	39 412	27 082	18 540	152 137	3 859	62 191	62 789	27 779	156 618	+ 4 481
1955	76 121	46 902	30 912	23 025	176 960	2 612	69 917	77 107	31 623	181 259	+ 4 299
1955 X	7 119	4 170	2 718	2 075	16 082	238	8 008	7 028	3 938	19 212	+ 3 130
1955 XI	6 502	3 826	2 651	1 994	14 973	116	5 655	7 115	2 544	15 430	+ 457
1955 XII	7 252	4 929	3 529	2 707	18 417	310	4 119	6 894	4 283	15 606	— 2 811
*1956 I	6 494	5 162	2 448	1 975	16 079	165	3 382	6 174	2 160	11 881	— 4 198
1956 II	6 012	4 611	2 159	1 847	14 629	236	1 729	4 085	1 408	7 458	— 7 171
1956 III	2 758	3 296	1 023	749	7 826	115	798	2 986	1 568	5 467	— 2 359
1956 IV	6 027	4 454	2 521	2 767	15 769	353	1 985	6 108	1 533	9 979	— 5 790
1956 V	8 137	5 369	3 525	2 708	19 739	543	3 879	8 960	2 777	16 159	— 3 580
1956 VI	8 222	5 887	2 514	2 284	18 907	578	6 744	8 707	3 772	19 801	+ 894
1956 VII	7 356	6 568	2 166	2 368	18 458	656	8 280	7 625	3 056	19 617	+ 1 159
1956 VIII	8 139	5 625	2 857	2 446	19 067	350	8 290	7 383	2 376	18 399	— 668
1956 IX	8 344	4 865	1 838	2 455	17 502	264	7 268	7 545	2 686	17 763	+ 261
1956 X	9 091	4 918	3 517	2 623	20 149	383	6 469	7 969	5 779	20 600	+ 451
1956 XI	8 406	4 549	2 907	2 389	18 251	366	4 493	7 351	2 626	14 836	— 3 415

21. Tuonnin ja viennin volyyymi-indeksi¹⁾ — Volymindex för importen och exporten¹⁾
Volume index for imports and exports

Vuosi ja kuukausi År och månad Year and month	Tuonti — Import — Imports										Vienti — Export — Exports		
	Eläimistä saadut ruokatav. Anima-liska livs-medel—*) 78 %	Vilja ja viljatuot- teet Spannmål och spannmålsprodukter—*) 99 %	Kehruu-aineet Spånads-ämnen Textile raw materials 94 %	Kehruu- tuotteet Spånads- varor Textile products 50 %	Rauta- tavarat Järn- varor Iron ware 35 %	Raaka- aineet Råvaror Raw materials 69 %	Koneet yms. Maskiner o. d. Machines 49 %	Ravinto- ja nautinto- aineet Födo- o. njutnings- ämnen—*) 91 %	Muut kulutus- tavarat Andra konsum- tions- varor—*) 35 %	Yleis- indeksi Total- index Total index 62 %	Puu- tavarat Trävaror Wood 91 %	Paperi- teoll. tuotteet Pappers- industri- alster—*) 87 %	Yleis- indeksi Total- index Total index 84 %
1950	415	114	114	165	128	116	139	128	109	120	80	104	88
1951	816	172	133	186	170	146	206	127	133	151	110	116	110
1952	352	234	138	225	201	159	311	196	164	187	96	97	97
1953	358	181	111	128	98	120	196	168	97	137	81	113	102
1954	159	136	162	178	205	184	222	168	127	177	93	133	118
1955	851	206	146	239	206	196	250	218	170	205	97	155	128
1955 I— X	918	188	152	230	209	207	244	196	159	202	102	158	132
1955 I— XI	961	185	154	235	203	199	245	202	161	202	100	158	130
1955 I— XII	851	206	146	239	206	196	250	218	170	205	97	155	128
*1956 I	729	424	180	277	240	290	541	228	192	294	158	162	157
1956 I— II	887	361	186	242	284	307	434	238	202	292	149	143	143
1956 I— III	714	249	136	166	233	234	368	192	147	231	124	121	125
1956 I— IV	660	280	166	195	240	237	365	203	174	241	115	129	130
1956 I— V	692	317	186	231	215	237	340	216	185	243	103	150	142
1956 I— VI	666	266	190	252	205	237	350	208	185	244	92	161	142
1956 I— VII	645	248	176	268	199	228	363	201	192	243	84	164	135
1956 I— VIII	525	253	166	273	200	226	376	206	192	245	82	164	129
1956 I— IX	427	232	153	269	211	223	363	200	195	240	84	164	129
1956 I— X	398	226	149	273	212	222	350	205	194	237	86	162	131
1956 I— XI	387	216	152	276	211	215	349	210	194	235	85	161	117

Muut. Tuonnissa on käytetty cif- ja viennissä fob-hintoja. Prosenttiluvut tavararyhmien nimitysten jäljessä ilmoittavat kuinka suuri osa kuluunkin ryhmään kuuluvista tavaroista — v:n 1935 arvojen mukaan — on indeksiä laskettaessa otettu huomioon.

Anm. För importen har använts cif-pris, för exporten fob-pris. — Procenttalen efter varornas namn ange resp. indextals omfattning, i det att de — på basen av 1935 års värden — uttrycka, huru stor del av varje grupp, som medtagits i indexberäkningen.

N. B. Imports are given at cif prices, exports at fob prices. The percentage figure given under the column headings for the various groups of goods indicates the amount of the goods of the group — according to 1935 values — that is considered in the calculation of the indices.

¹⁾ 1935 = 100. Ulkomaankauppatilaston mukaan. — Enligt utrikeshandelsstatistiken.
*) Food, beverages and tobacco. — *) Other consumers' goods. — *) Foodstuffs of animal origin. — *) Timber and wood products. — *) Paper industry products. — *) Export surplus (+) or import surplus (—). — *) Cereals and cereal products.

22. Tärkeimpien tavarain tuonti — Importen av viktigare varor — Imports of certain commodities

Vuosi ja kuukausi År och månad Year and month	Silli, suolattu Sill, saltad Herring, salted	Kahvi, paah- tamaton Kaffe, orostat Coffee, not roasted	Vehnä, jauha- maton Vete, omalet Wheat, not milled	Ruis, jauha- maton Råg, omalen Rye, no milled	Riisi ja riisi- suurimot Ris och risgryn Rice and rice groat	Perunajauho Potatismjöl Potato fecula	Sianhira (lard) Svinister (lard) Lard	Sokeri Socker Sugar
	Tonnia — Ton — Tons							
1938	436	26 222	49 605	26 020	15 955	2 561	63	117 562
1950	4 892	14 919	203 244	34 500	1 784	2 865	1 367	110 898
1951	4 467	14 771	214 495	102 959	7 127	6 254	66	107 198
1952	3 265	21 791	315 948	127 176	9 929	2 980	139	120 514
1953	4 492	23 017	249 163	106 369	6 840	322	647	123 135
1954	4 283	27 956	210 650	71 140	18 130	6 401	91	102 395
1955	1 585	29 786	261 434	112 125	15 406	10 425	83	153 929
1955 V	319	1 782	32 160	10 590	914	395	—	14 230
VI	56	2 690	10 312	3 339	882	499	—	10 701
VII	62	1 735	15 848	10 820	988	903	15	13 620
VIII	18	3 638	32 139	3 447	648	573	8	19 454
IX	132	2 519	22 840	9 285	1 009	59	15	14 598
X	179	2 746	21 540	17 706	0	1 589	17	11 168
XI	409	2 756	5 101	21 291	697	803	17	9 811
XII	116	3 192	23 271	23 719	4 465	2 360	11	13 407
*1956 I	345	1 768	13 687	23 151	620	42	7	8 585
II	464	3 011	11 773	6 786	200	43	9	9 438
III	—	1 734	1 164	—	952	10	7	4 209
IV	133	2 725	27 891	10 254	154	113	15	17 609
V	30	2 912	60 801	15 755	1 758	866	—	14 428
VI	160	2 288	10 913	8 834	1 200	579	—	14 500
VII	—	2 535	22 779	704	998	1 368	—	9 647
VIII	16	3 712	26 601	12 266	909	1 811	3	17 284
IX	90	2 285	—	22 230	1 387	234	11	10 734
X	84	3 709	45 653	9 171	1 231	31	12	24 541
XI	202	4 274	29 459	4 101	1 229	124	17	2 514

Vuosi ja kuukausi År och månad Year and month	Öljykakut, öljykakkujau- hot ja -rouheet Oljekakor, oljekaksmjöl och -kross 1)	Tupakka, valmistamaton Tobak, oarbetad Raw tobacco	Keittosuola Koksalt Common salt	Rikki Svavel Sulphur	Kivihiili Stenkol Coal	Kokst Koks Coke	Bensiini Bensin Motor spirits	Moottoripetroli ja paloöljy Motorpetroleum och fotogen Motor petro- leum and kerosene
	Tonnia — Ton — Tons							
1938	58 758	3 972	117 263	55 187	1 528 548	248 045	136 654	64 726
1950	41 867	4 270	96 589	22 638	1 458 309	469 053	243 602	67 401
1951	75 465	4 613	106 273	36 513	1 991 357	345 235	266 106	53 137
1952	96 966	4 872	91 029	27 652	2 241 499	346 840	284 265	63 615
1953	47 691	4 732	93 681	20 745	1 701 886	201 209	303 627	71 604
1954	51 959	5 121	126 537	42 795	1 696 944	479 734	339 557	70 028
1955	89 968	5 115	142 051	53 658	2 076 438	431 152	361 690	71 730
1955 V	6 291	453	14 954	5 626	208 764	8 159	22 879	4 995
VI	4 576	464	14 292	993	236 744	15 792	32 675	9 377
VII	4 911	130	24 031	3 868	170 428	9 812	36 545	4 973
VIII	761	479	12 179	9 006	196 432	28 372	26 314	5 708
IX	1 242	505	12 639	763	185 442	62 879	38 362	10 895
X	3 341	521	6 856	7 063	150 220	30 224	28 218	7 971
XI	7 464	425	17 516	7 446	128 082	28 839	41 756	6 264
XII	6 128	459	17 354	9 550	176 167	79 787	38 452	8 191
*1956 I	20 340	559	5 404	2 842	98 986	38 680	16 028	4 710
II	39 021	564	1 108	1 951	77 751	34 391	29 804	5 412
III	1 650	208	2 638	554	16 803	5 282	50 232	4 049
IV	8 874	443	635	1 208	35 057	36 416	29 860	3 774
V	6 444	428	12 297	6 326	118 125	46 736	31 697	5 765
VI	7 176	572	19 927	5 877	263 644	44 130	36 623	4 820
VII	10 859	249	24 371	3 395	208 692	20 725	44 423	2 323
VIII	6 991	555	21 875	6 033	273 883	48 122	47 874	7 687
IX	3 555	454	10 412	5 896	249 745	59 495	39 654	7 186
X	6 265	452	18 205	7 065	250 740	62 194	52 588	8 592
XI	8 871	587	6 890	9 422	207 797	60 523	41 416	5 954

1) Oil cake, oil cake meal and grits.

22. Tärkeimpien tavarain tuonti (jatk.) — Importen av viktigare varor (forts.) — (cont.)

Vuosi ja kuukausi År och månad Year and month	Typpi-lannoitteet Kvävegödningsmedel Nitrogen fertilizers	Fosfaatti-lannoitteet Fosfatgödningsmedel Phosphated fertilizers	Kali-lannoitteet Kaligödningsmedel Potash fertilizers	Nautaeläinten vuodat, tuoreet tai suolatut Hudar av nötkreatur, färska eller saltade ¹⁾	Raaka kautsu ja kautsu-jätteet Rå kautschuk o. kautschuk-avfall — ²⁾	Laatat, levyt ja pasta vulkanisoimattomasta kautsusta—Plattor, skivor o. pasta av ovulkaniserad kautschuk ³⁾	Autorenkaat Automobil-ringar Automobile tyres and tubes	Villa Ull Wool	Villa- ja karva-kankaat Tyger av ull och av djurhår Woven wool and hair fabrics
	Tonnia — Ton — Tons								
1938	51 987	97 959	40 985	5 981	2 839	2 891	838	2 655	..
1950	72 863	211 756	55 883	5 780	2 334	2 207	1 231	6 265	1 191
1951	99 469	357 498	73 324	7 073	876	6 602	3 177	4 800	1 019
1952	133 042	295 955	100 440	3 414	681	2 850	1 548	4 259	1 199
1953	84 502	167 069	91 315	4 245	1 075	3 880	822	4 278	525
1954	101 464	253 632	88 590	4 514	1 545	5 870	2 617	5 245	880
1955	87 892	231 261	96 510	5 978	1 962	5 907	3 820	5 407	1 316
1955 V	14 505	20 437	6 244	673	222	203	419	481	99
VI	7 762	20 697	5 030	968	129	1 020	312	438	107
VII	3 715	12 465	18 603	307	177	13	410	242	100
VIII	1 926	8 102	8 728	216	370	199	516	462	132
IX	7 484	20 044	8 288	316	127	91	300	554	97
X	7 290	36 214	9 570	250	150	193	295	602	143
XI	14 840	18 265	9 340	169	120	273	236	525	129
XII	11 257	20 891	9 248	460	197	372	223	520	106
*1956 I	8 334	4 537	10 903	142	161	729	195	431	155
II	6 523	9 930	—	139	140	737	167	448	85
III	0	5 672	1 700	102	42	66	110	109	24
IV	2 054	26 836	—	435	86	1 633	290	668	125
V	15 998	35 857	17 515	610	243	492	322	683	161
VI	12 738	36 312	11 068	479	318	10	362	476	109
VII	15 045	5 911	16 038	769	222	387	345	400	186
VIII	2 663	10 302	6 187	347	341	726	339	437	133
IX	16 346	22 259	14 804	546	240	821	348	591	124
X	14 254	34 341	17 700	524	292	177	371	633	190
XI	10 576	16 187	6 582	709	409	874	410	632	128

Vuosi ja kuukausi År och månad Year and month	Puuvilla Bomull Cotton	Puuvilla-kankaat Tyger av bomull Woven cotton fabrics	Tiilet, tulenkestävät Tegel, eldfasta Fireproof bricks	Takkirauta Tackjärn Pig-iron	Tankorauta ja -teräs Stångjärn och -stål Iron and steel bars	Rauta- ja teräslevyt Järn- och stål-plåt Sheet iron and steel	Generaattorit, moottorit yms. sähkökoneet Generators, motorer o. a. d. elektr. maskiner Generators, motors and other electric machines	Autot ja niiden alustat Automobiler och underredet till dem Automobiles and automobile chassis
	Tonnia — Ton — Tons							
1938	14 104	3 466	25 681	29 007	..	52 440	3 209	8 019
1950	8 546	3 952	18 269	7 913	75 575	82 031	4 657	5 332
1951	12 943	4 276	17 614	7 518	127 180	116 227	4 130	18 699
1952	14 270	7 255	18 887	21 475	132 896	124 546	4 191	26 448
1953	10 237	2 739	11 325	6 446	40 105	79 356	4 111	10 365
1954	19 305	2 577	10 484	50 403	95 040	157 848	4 957	14 558
1955	14 632	2 685	12 230	7 720	114 586	154 600	4 337	26 345
1955 V	2 618	264	1 573	711	11 137	17 752	187	3 358
VI	602	200	1 689	738	14 389	19 012	323	3 123
VII	2 061	166	710	830	9 101	13 030	280	2 966
VIII	1 965	197	1 608	695	14 830	27 866	278	4 125
IX	99	206	935	564	10 863	9 424	450	1 918
X	1 129	305	977	226	9 914	9 761	341	2 206
XI	1 307	272	984	368	8 577	9 679	249	1 558
XII	1 619	217	1 453	1 149	7 772	9 521	1 026	2 187
*1956 I	2 315	249	736	310	6 074	10 251	279	1 936
II	897	174	503	10	4 832	7 244	233	2 325
III	—	33	419	15	2 806	5 977	89	1 136
IV	1 844	295	521	20	6 983	13 066	219	2 931
V	2 156	315	760	270	13 466	17 962	233	4 264
VI	841	281	1 501	679	10 783	18 205	368	2 423
VII	234	307	1 922	215	14 068	14 837	431	3 385
VIII	271	302	788	525	11 815	15 664	304	2 818
IX	5	300	881	1 307	11 705	16 659	900	2 041
X	1 213	262	1 646	1 955	9 096	16 514	432	2 807
XI	1 642	261	957	927	10 983	15 961	535	2 170

¹⁾ Uncured or salted neat hides. — ²⁾ Raw rubber and rubber waste. — ³⁾ Plates, sheets and pastes of non-vulcanized rubber.

23. Tärkeimpien tavarain vienti — Exporten av viktigare varor — Exports of certain commodities

Vuosi ja kuukausi År och månad Year and month	Slanliha ja silava Svinkött och fläsk Pork and lard	Juusto Ost Cheese	Malmit ¹⁾ Malm ¹⁾ Ores ¹⁾	Tullitikut Tändstickor Matches	Pyöreä puutavara — Rundvirke — Round wood			Vaneri Faner Plywood and veneers	Sahattu puutavara Sågade trävaror Sawn wood
					Yhteensä Summa Total	Paperipuu Pappersved Pulpwood	Kaivospölyt Gruvstolpar Pitprops		
1938	2 720	6 771	22 293	1 893	2 783 907	891 895	1 624 805	221 934	861 464
1950	628	7 841	6 818	2 481	3 265 708	1 882 293	880 040	195 339	682 540
1951	532	7 973	8 371	1 398	5 304 698	3 477 750	1 121 918	279 231	875 003
1952	—	9 522	7 000	1 268	5 112 003	2 631 099	1 653 143	221 850	611 180
1953	—	10 800	84 970	1 178	2 387 881	1 431 398	587 652	216 056	688 179
1954	5 959	11 299	251 692	1 064	3 620 375	2 146 296	966 409	297 923	733 390
1955	969	11 566	408 023	1 232	4 977 150	3 083 773	1 457 106	320 664	785 740
1955: V ..	10	1 242	11 150	62	225 863	170 641	33 240	30 963	49 351
VI ..	—	806	26 488	77	540 946	395 765	117 081	21 415	80 317
VII ..	6	913	52 686	42	789 571	523 992	172 706	24 393	105 962
VIII ..	—	989	64 476	80	966 764	619 608	250 908	24 682	127 831
IX ..	—	514	55 751	97	771 183	437 711	268 508	25 480	100 567
X ..	—	1 133	104 276	195	632 999	337 376	226 389	27 470	96 489
XI ..	3	477	58 187	52	418 134	219 978	186 190	28 081	64 110
XII ..	15	1 447	25 104	127	215 513	112 638	88 670	23 737	50 918
*1956 I ..	—	570	2 867	92	138 506	95 189	27 501	21 328	40 139
II ..	—	983	13	105	58 358	42 948	12 129	10 032	23 580
III ..	—	541	—	6	34 659	26 698	6 303	7 705	8 207
IV ..	—	1 036	2 654	176	101 498	56 029	37 762	22 449	16 093
V ..	—	1 454	7 064	90	166 275	122 442	21 964	25 565	44 830
VI ..	—	709	45 758	85	511 254	346 795	123 491	22 503	85 119
VII ..	—	795	89 146	56	802 575	461 697	236 712	21 505	90 243
VIII ..	—	947	110 374	165	856 119	445 636	322 569	15 199	91 307
IX ..	—	935	105 282	86	731 512	347 982	319 758	18 188	81 852
X ..	—	1 306	59 766	115	581 161	267 393	270 300	22 250	71 083
XI ..	—	1 200	54 832	58	307 913	156 165	100 925	20 627	52 671

Vuosi ja kuukausi År och månad Year and month	Ovet Dörrar Doors	Lankarullat Trådrullar Spools	Puutalot ja -parakit Trähus och -baracker Prefabricated houses and barracks	Puuhloke ²⁾ Slipmassa ²⁾ Mechanical wood pulp ²⁾	Sulfiittiselluloosa ³⁾ Sulficellulosa ³⁾ Chemical wood pulp, sulphite ³⁾	Sulfaattiselluloosa ⁴⁾ Sulfatcellulosa ⁴⁾ Chemical wood pulp sulphate ⁴⁾	Pahvi- ja kartonki Papp och kartong Cardboard	Sanoma-lehtipaperi Tidningspapper Newsprint paper	Painopaperi, muu Tryckpapper annat Printing paper other qualities
1938	630	4 954	—	224 557	669 704	351 709	100 739	357 930	8 345
1950	4 231	2 252	⁴⁾ 88 596	177 305	513 340	365 408	138 871	378 751	53 272
1951	3 552	3 436	⁵⁾ 184 172	209 738	593 718	387 824	164 763	382 444	81 612
1952	2 862	1 167	⁶⁾ 185 341	143 443	476 502	245 423	109 201	392 442	71 222
1953	2 232	1 143	⁷⁾ 164 613	203 532	464 124	322 923	120 701	402 181	85 196
1954	898	1 542	⁸⁾ 139 508	193 177	580 395	374 992	160 642	391 750	93 191
1955	747	1 595	⁹⁾ 49 593	182 841	682 015	446 790	170 720	470 070	124 040
1955: V ..	371	141	11 457	14 647	49 973	23 054	15 867	34 430	10 103
VI ..	41	142	7 927	19 979	60 087	53 790	13 396	35 645	11 524
VII ..	76	91	6 174	19 069	61 555	43 405	12 766	40 458	9 227
VIII ..	4	103	1 142	19 034	71 876	45 197	13 543	43 011	10 616
IX ..	24	106	1 321	9 346	53 406	30 395	14 227	42 242	10 378
X ..	21	149	720	17 170	55 086	36 887	15 565	47 980	11 108
XI ..	—	132	1 614	16 363	60 009	39 919	14 566	47 475	12 221
XII ..	5	100	1 158	14 234	60 049	40 403	13 634	40 233	11 798
*1956 I ..	2	188	2 927	14 340	56 602	36 687	14 097	34 901	9 350
II ..	12	79	63	7 985	27 526	15 227	8 524	25 782	9 797
III ..	—	46	5	7 525	19 435	16 357	5 765	23 840	5 793
IV ..	5	192	150	12 487	56 984	29 201	14 441	33 635	10 103
V ..	7	191	3 224	22 204	67 510	37 833	15 780	74 320	18 302
VI ..	5	175	4 846	22 806	75 170	64 114	13 232	48 847	12 725
VII ..	587	118	3 561	21 239	66 380	38 001	12 922	49 603	13 932
VIII ..	408	128	4 740	14 465	54 919	45 397	11 102	51 347	13 726
IX ..	700	138	563	13 433	61 955	41 808	13 067	46 051	13 752
X ..	1 346	167	920	22 817	69 336	41 063	14 688	50 347	15 105
XI ..	1 036	189	2 283	11 680	52 810	39 820	15 430	49 784	13 479

¹⁾ Kuperimalmia lukuunottamatta. — Förutom kopparmalm. — Excluding copper ore.

²⁾ Kuivaa painoa. — Torr vikt. — Dry weight.

³⁾ 12 323 kpl. — st. — No. = 990 333 m², square metres.

⁴⁾ 7 434 kpl. — st. — No. = 477 211 m², " " "

⁵⁾ 15 642 kpl. — st. — No. = 1038 416 m², " " "

⁶⁾ 15 851 kpl. — st. — No. = 1048 593 m², " " "

⁷⁾ 897 085 m², square metres.

⁸⁾ 787 504 m², " "

⁹⁾ 295 795 m², " "

23. Tärkeimpien tavarain vienti (jatk.) — Exporten av viktigare varor (forts.) — (cont.)

Vuosi ja kuukausi År och månad Year and month	Käärepaperi — Omlagspapper — Wrapping paper		Tapetti-paperi Tapet-papper Wall paper	Paperi, muu Papper, annat Other papers	Pahvi- ja paperiteokset Arbeten av papp o. papper Cardboard and paper products	Asbesti Asbest Asbestos	Keraamiset talousesineet Keramiska hushållsföremål Household ceramics	Takkirauta ja ferrolejeeringit Tackjärn och ferrlegeringar Pigiron and ferro alloys	Kupari, valmistamaton sekä romu Koppar, oarb. samt skrot Crude and scrap copper
	Yhteensä Summa Total	Voimapaperi Kraftpapper Kraft paper							
Tonnia — Ton — Tons									
1938	58 929	17 132	508	37 868	640	2 313	..	15 182	13 359
1950	67 971	36 949	2 444	3 892	4 794	2 301	2 280	22 896	4 325
1951	131 175	97 744	4 292	5 652	7 110	2 927	2 158	13 932	4 271
1952	97 213	68 977	1 692	6 519	4 880	2 490	1 136	7 170	1 725
1953	177 151	140 324	4 546	7 519	6 364	3 016	884	3 074	2 411
1954	247 948	200 812	5 504	12 447	16 953	3 941	794	1 047	1 443
1955	293 796	242 201	3 602	13 340	22 763	4 539	703	15 622	1 305
1955 V ..	27 208	22 977	391	1 574	1 470	337	63	—	50
VI ..	23 020	18 748	302	1 214	2 241	323	76	—	279
VII ..	23 623	19 319	169	1 093	1 794	375	37	60	—
VIII ..	27 403	22 988	151	959	2 041	288	37	450	16
IX ..	26 536	21 688	487	988	1 945	716	54	3 783	127
X ..	27 689	23 353	303	1 116	3 676	399	73	1 333	311
XI ..	26 946	22 333	110	1 341	2 269	389	39	3 263	201
XII ..	25 028	20 318	316	1 302	3 616	907	58	6 486	121
*1956 I ..	23 974	20 096	78	876	1 655	356	38	1 000	57
II ..	14 949	10 634	130	842	3 716	310	25	50	91
III ..	10 055	8 544	78	415	1 008	—	8	80	451
IV ..	21 972	17 731	121	858	2 307	156	43	—	61
V ..	31 504	26 572	348	1 263	3 405	275	65	2	55
VI ..	31 152	26 167	202	956	3 774	520	33	248	221
VII ..	23 542	18 751	291	1 085	3 072	371	45	—	5
VIII ..	27 475	22 935	66	1 007	2 780	395	41	—	—
IX ..	27 894	23 128	286	1 204	3 359	626	61	246	2
X ..	25 673	21 535	120	994	3 687	630	48	49	232
XI ..	28 687	24 052	478	1 095	2 650	546	58	140	110

24. Tukkuliikkeiden kotimainen myynti¹⁾
Partiaffärernas inrikes försäljning¹⁾
Domestic wholesale sales¹⁾

Kuukausi Månad Month	1953	1954	1955	1956
	Milj. mk — Million markkas			
I	15 944	16 206	18 234	20 322
II	16 998	17 949	20 304	22 825
III	19 134	21 288	23 087	20 563
IV	19 966	22 604	25 776	28 101
V	20 502	23 228	25 700	31 671
VI	20 893	21 658	25 684	28 513
VII	19 821	21 722	23 171	27 322
VIII	22 475	23 587	26 657	31 725
IX	24 088	24 258	28 189	30 261
X	22 730	22 475	27 641	33 044
XI	20 937	24 013	27 574	
XII	22 589	24 818	27 614	
I—XII	246 077	263 806	299 631	

25. Osuuskauppojen vähittäismyynti²⁾
Andelsaffärernas minutförsäljning²⁾
Retail sales of co-operative societies²⁾

Kuukausi Månad Month	1953	1954	1955	*1956
	Milj. mk — Million markkas			
I	8 038	8 091	8 421	9 541
II	8 843	9 135	9 394	11 206
III	9 771	10 018	10 674	11 691
IV	10 895	11 129	11 692	12 520
V	11 980	12 019	13 025	14 849
VI	11 220	11 437	12 840	14 679
VII	11 011	11 565	12 415	14 217
VIII	11 429	11 517	13 047	15 218
IX	11 919	11 727	13 059	14 880
X	11 963	12 124	13 746	16 280
XI	10 821	11 679	12 791	15 486
XII	13 931	14 638	16 333	
I—XII	131 821	135 079	147 437	

¹⁾ «Uuden Suomen» mukaan. Liikerytyslaskennan tulosten perusteella käsitteivät tiedot v. 1952 n. 50 % maan kaikkien tukkuliikkeiden myynnistä. — Enligt «Uusi Suomi». Enligt företagsräkningens resultat omfattade uppgifterna för år 1952 omkring 50 % av försäljningen från landets samtliga partiaffärer. — According to «Uusi Suomi». According to the results of the General Census of Business Establishments the data for the year 1952 cover about 50 % of the total sales of all wholesalers in the country.

²⁾ Liikerytyslaskennan tulosten mukaan käsitteivät tiedot v. 1952 kolmanneksen koko maan vähittäismyyntistä. — Enligt företagsräkningens resultat omfattade uppgifterna för år 1952 en tredjedel av försäljningen från landets samtliga minutfaffärer. — According to the results of the General Census of Business Establishments the data for the year 1952 cover one third of the total sales of all retailers in the country.

³⁾ Siitä Kraftliner 100 861. — Därav Kraftliner 100 861. — Of which Kraftliner 100 861.

26. Helsingin Arvopaperipörssi — Helsingfors Fondbörs
Helsinki Stock Exchange

Vuosi ja kuukausi År och månad Year and month	Myynti — Försäljning — Sales							Osakeindeksi ¹⁾ Aktieindex ¹⁾ Share index 1948 = 100		
	Osakkeet Aktier Shares	Siitä — Därav — Of which			Merkintä oikeudet Täckningsrätter Subscription rights	Obligaatiot Obligationer Bonds	Yhteensä Summa Total	Pankit Banker Banks	Teollisuus Industri Industry	Yleisindeksi General index General index
		Teollisuus Industri Industry	Pankit Banker Banks	Holding Holding company						
	Milj. mk — Million markkas									
1938	190.9	124.1	59.3		5.8	25.1	221.8	123	43	50
1950	2 006.2	1 093.0	289.5	590.4	143.2	807.0	2 956.4	134	168	162
1951	2 090.9	1 166.5	322.5	548.7	93.0	597.0	2 780.9	130	227	210
1952	1 498.4	910.0	238.1	269.0	113.3	372.3	1 984.0	126	190	180
1953	1 821.6	1 158.2	360.0	243.2	22.9	289.4	2 133.9	135	213	200
1954	1 341.5	974.6	253.4	68.8	77.8	149.6	1 568.9	140	251	234
1955	2 095.8	1 554.4	400.3	46.9	73.1	143.5	2 312.4	150	380	339
1955 IX	182.7	145.5	29.2	2.7	0.5	4.9	188.1	152	433	382
X	156.6	115.8	33.4	2.1	0.3	4.0	160.9	150	448	393
XI	158.0	118.3	34.0	3.5	3.1	8.0	169.1	151	447	393
XII	226.6	142.2	38.0	2.8	4.1	8.6	239.3	153	469	410
1956 I	192.8	142.0	45.9	4.8	11.5	20.2	224.5	158	487	426
II	313.1	244.5	63.9	2.2	20.3	21.2	354.6	160	512	446
III	294.4	224.1	66.2	1.7	37.4	11.2	343.0	156	535	464
IV	235.8	179.8	42.6	4.3	46.4	11.1	293.3	155	522	453
V	236.8	174.2	50.6	5.2	80.5	26.7	344.0	154	541	468
VI	212.8	150.3	50.5	4.0	25.1	27.3	265.2	151	574	494
VII	291.1	237.1	46.7	—	45.1	23.6	359.8	151	655	559
VIII	242.3	188.9	46.3	—	34.3	8.6	285.2	149	669	571
IX	226.6	163.7	50.6	—	45.0	13.8	285.4	147	608	522
X	274.2	210.9	56.4	—	37.3	17.4	328.9	145	587	504
XI	209.3	163.9	40.7	—	27.5	11.2	248.0	143	558	481

27. Protestoidut vekselit ja tratat ²⁾
Protesterade växlar och trattor ²⁾
Protested bills of exchange and drafts

Vuosi ja kuukausi År och månad Year and month	Vekselit Växlar Bills of exchange	Tratat Trattor Drafts	Yhteensä Summa Total
	Kaupungit — Städer — Towns		
1950	75 205	30 293	105 498
1951	60 277	52 697	112 974
1952	144 969	136 124	281 093
1953	126 454	76 878	203 332
1954	211 186	70 356	281 542
	Kaupungit ja kauppalat Städer och köpingar Towns and market towns		
1955	208 931	88 250	297 181
1955 X	13 501	9 502	23 003
XI	15 309	7 419	22 728
XII	27 241	10 393	37 634
*1956 I	22 058	9 426	31 484
II	19 906	11 214	31 120
III	29 561	4 891	34 452
IV	21 316	10 363	31 679
V	41 799	10 055	51 854
VI	61 066	18 508	79 574
VII	27 703	7 120	34 823
VIII	20 830	7 128	27 958
IX	16 820	16 448	33 268
X	25 922	15 329	41 251
XI	62 712	10 622	73 334

28. Vireillepannut vararikot velallisen ja toimialan mukaan — Anhängiggjorda konkursmål efter gäldenär och näringsgren
Bankruptcies

Vuosi ja neljännes År och kvartal Year and quarter	Yksityishenkilöt Privatpersoner Private persons					Osakeyhtiöt Aktiebolag Joint stock companies					Muut yhteisöt Andra sammanslutningar Others					Kalkkiaan Inalles Total
	Maanviljelys Jordbruk Agriculture	Kauppa Handel Commerce	Teollisuus Industri Manufact.	Muut Övriga Others	Yhteensä Summa Total	Maanviljelys Jordbruk Agriculture	Kauppa Handel Commerce	Teollisuus Industri Manufact.	Muut Övriga Others	Yhteensä Summa Total	Maanviljelys Jordbruk Agriculture	Kauppa Handel Commerce	Teollisuus Industri Manufact.	Muut Övriga Others	Yhteensä Summa Total	
1938	39	190	4	245	478	3	26	12	22	63	—	3	2	1	6	547
1950	—	3	4	233	240	—	16	109	31	156	—	1	4	5	10	406
1951	—	1	6	147	154	—	4	46	32	82	—	—	—	3	3	239
1952	2	35	18	178	233	—	21	133	38	192	—	—	1	3	4	429
1953	3	111	47	217	378	—	40	136	57	233	—	—	—	1	1	612
1954	7	210	87	383	687	—	57	205	58	320	—	—	1	2	3	1 010
1955	8	179	93	330	610	—	58	139	37	234	—	3	1	1	5	849
1954 III	—	40	13	78	131	—	9	32	17	58	—	—	—	—	—	189
IV	—	45	28	129	202	—	28	51	12	91	—	—	—	—	—	293
1955 I	—	66	33	99	198	—	10	42	7	59	—	—	—	—	—	257
II	4	37	14	80	135	—	19	34	11	64	—	—	—	—	—	199
III	—	32	32	70	134	—	10	19	7	36	—	3	—	—	3	173
IV	4	44	14	81	143	—	19	44	12	75	—	—	1	1	2	220
*1956 I	8	49	24	66	147	—	45	28	20	93	—	3	4	1	8	248
II	3	64	42	46	155	—	27	19	9	55	—	3	1	—	4	214
III	7	51	26	45	129	—	30	27	10	67	—	1	1	1	3	199

¹⁾ Unitaksen mukaan. Kuukauden keskihinnat. — Enligt Unitas. Medelpris per månad. — Mean prices of month.

²⁾ Kauppalehden protestilistan mukaan. — Enligt protestilistan Kauppalehti.

29. Osakeyhtiöiden lukumäärät ja osakepääomat sekä niissä tapahtuneet muutokset — Aktiebolagens antal och aktiekapital samt förändringarna i dessa — Number and share capital of joint stock companies

Vuosi ja neljännes År och kvartal Year and quarter	Kiinteistöjen omistus Fastighetsbesittning Real estate		Maatalous Lanthushållning Agriculture		Teollisuus Industri Manufacturing		Siitä — Därav — Of which				Liikenne Sambärfärd Transport and communication		Kauppa Handel Commerce		Luotonanto ja vakuutus Kreditväsen o. försäkring Banking and insurance		Yhteensä ¹⁾ Summa ¹⁾ Total ¹⁾			
	Luku Antal No.	Osakepääoma Aktiekapital Millj. mk Capital Mill. markkas	Luku Antal No.	Osakepääoma Aktiekapital Millj. mk Capital Mill. markkas	Luku Antal No.	Osakepääoma Aktiekapital Millj. mk Capital Mill. markkas	Metalliteollisuus Metallindustri Metals		Puu- ja paperiteollisuus Trä- o. pappersindustri Timber and paper		Luku Antal No.	Osakepääoma Aktiekapital Millj. mk Capital Mill. markkas	Luku Antal No.	Osakepääoma Aktiekapital Millj. mk Capital Mill. markkas	Luku Antal No.	Osakepääoma Aktiekapital Millj. mk Capital Mill. markkas	Luku Antal No.	Osakepääoma Aktiekapital Millj. mk Capital Mill. markkas	Luku Antal No.	Osakepääoma Aktiekapital Millj. mk Capital Mill. markkas
							Luku Antal No.	Osakepääoma Aktiekapital Millj. mk Capital Mill. markkas	Luku Antal No.	Osakepääoma Aktiekapital Millj. mk Capital Mill. markkas										
<i>Kokonaishukumäärät ja osakepääomat — Totalantal och aktiekapital — Total number and total share capital</i>																				
1938 31/12	3 887	1 329	412	108	4 650	6 563	688	651	839	2 796	1 102	467	3 144	1 229	93	1 131	14 427	11 022		
1950	5 128	5 127	533	317	9 161	37 567	1 890	6 130	1 503	10 703	1 400	2 629	5 749	5 954	96	4 134	24 030	56 603		
1951	5 323	7 583	540	332	9 408	43 164	1 960	7 741	1 520	12 363	1 423	2 559	5 982	7 105	94	5 819	24 813	67 567		
1952	5 585	11 280	543	516	9 690	57 441	2 054	9 723	1 537	18 225	1 468	3 063	6 221	8 244	93	7 599	25 729	89 843		
1953	5 877	15 168	547	694	9 872	61 419	2 123	10 989	1 550	18 399	1 484	3 274	6 439	8 916	96	7 723	26 502	99 025		
1954	6 295	20 445	549	773	10 103	65 881	2 206	11 459	1 553	20 166	1 507	3 446	6 641	9 837	101	8 254	27 450	110 577		
1955	6 763	27 198	556	812	10 320	74 019	2 289	14 151	1 557	20 275	1 531	3 888	6 800	11 873	101	11 166	28 389	131 041		
1956 31/3	6 885	28 782	556	818	10 354	76 862	2 308	14 512	1 559	22 172	1 533	3 974	6 834	12 544	102	11 388	28 595	136 479		
1956 30/6	6 990	31 368	556	826	10 376	79 394	2 317	14 917	1 559	22 579	1 542	4 033	6 849	12 607	103	11 404	28 760	141 919		
<i>Perustetut osakeyhtiöt — Grundade aktiebolag — Joint stock companies established</i>																				
1950	272	1 385	5	55	637	1 623	161	1 140	74	95	56	170	338	233	1	0	1 421	3 527		
1951	239	2 044	15	15	373	917	99	65	50	275	39	48	261	172	—	—	1 025	3 288		
1952	306	2 927	15	50	436	2 062	120	130	51	1 168	61	97	297	234	—	—	1 225	5 530		
1953	318	3 449	13	22	359	478	101	129	45	118	46	124	292	255	3	7	1 110	4 422		
1954	446	4 355	15	27	410	2 595	132	118	40	1 396	47	97	292	279	5	48	1 305	7 487		
1955	498	6 053	19	36	392	513	124	124	41	89	42	67	270	385	—	—	1 305	7 198		
1954 IV	112	931	4	9	108	1 107	37	30	7	154	12	8	83	56	1	1	340	2 130		
1955 I	120	1 164	6	7	109	176	40	49	5	4	13	30	77	65	—	—	346	1 458		
II	134	1 684	4	13	99	109	33	30	16	26	9	12	61	61	—	—	328	1 896		
III	135	1 507	9	16	99	89	26	21	9	9	9	17	75	228	—	—	351	1 933		
IV	109	1 698	—	—	85	139	25	24	11	50	11	8	57	31	—	—	280	1 911		
1956 I	129	1 504	2	6	74	165	27	25	2	5	9	9	60	59	1	200	296	1 960		
II	116	1 414	4	8	80	177	23	32	2	19	12	15	51	35	1	1	282	1 664		
<i>Osakepääoman korotukset — Förhöjningar av aktiekapital — Increases of share capital</i>																				
1950	94	411	7	16	536	9 154	117	1 935	54	2 684	76	681	305	1 474	17	1 050	1 079	12 826		
1951	100	425	2	2	303	5 175	69	1 568	46	1 460	43	81	179	1 011	11	1 739	671	8 475		
1952	131	780	4	151	375	12 366	72	1 858	50	995	74	424	216	934	16	1 810	878	16 980		
1953	91	460	4	161	244	5 536	50	1 290	24	1 438	46	135	130	479	4	1 73	549	6 990		
1954	87	961	2	55	207	2 438	44	396	26	761	43	105	90	572	5	483	463	4 650		
1955	108	764	4	7	226	7 904	41	2 655	28	119	45	395	121	1 694	7	2 919	542	13 731		
1954 IV	20	85	—	—	64	508	18	303	11	18	9	45	24	431	2	28	131	1 108		
1955 I	24	226	1	1	62	1 049	13	542	8	51	9	285	24	419	1	1 300	130	3 288		
II	33	142	1	6	53	1 696	5	372	3	13	12	30	31	190	2	81	139	2 158		
III	21	94	1	0	54	1 056	16	146	4	6	10	33	30	68	2	1 418	126	2 686		
IV	30	302	1	0	57	4 103	7	1 595	13	49	14	47	36	1 017	2	120	147	5 599		
1956 I	21	88	—	—	52	2 777	10	341	2	1 892	11	79	33	623	1	22	129	3 603		
II	36	1 178	1	2	51	2 443	8	104	4	384	17	71	25	71	4	28	144	3 958		
<i>Vararikon tehneet ja toimintansa lopettaneet osakeyhtiöt — Aktiebolag, vilka gjort konkurs, samt upplösta aktiebolag Joint stock companies entered into bankruptcy, and dissolved</i>																				
1950	28	14	7	1	97	55	27	13	16	7	18	13	39	14	1	1	212	101		
1951	46	17	7	2	120	426	29	22	30	22	17	11	31	19	2	34	242	514		
1952	44	9	12	7	149	115	29	14	28	13	17	15	60	27	1	0	309	182		
1953	31	23	9	4	164	1 552	35	151	28	954	32	50	78	55	1	30	337	1 719		
1954	31	20	13	3	178	237	46	33	33	143	22	27	89	35	—	—	357	333		
1955	31	58	12	4	174	163	41	75	35	31	18	20	113	53	—	—	366	347		
1954 IV	7	4	3	1	57	167	23	24	7	127	6	5	21	8	—	—	103	187		
1955 I	7	33	3	0	46	26	11	5	9	4	—	—	24	6	—	—	83	66		
II	12	12	3	1	43	32	14	12	2	10	10	12	32	12	—	—	107	108		
III	3	1	3	2	27	15	3	0	7	6	—	—	18	15	—	—	53	41		
IV	9	12	3	1	58	90	13	58	17	11	8	8	39	20	—	—	123	132		
1956 I	11	12	1	0	40	42	8	5	1	0	7	2	23	9	—	—	90	70		
II	15	8	4	2	55	44	14	18	2	2	3	22	34	30	—	—	117	107		

¹⁾ Tähän sisältyvät myös kalastus, hotelli- ja ravintolaliike, arkkitehti-, asianajo- ja insinööri-toimistot, elokuvateatterit ym. — Häri ingå även fiskeri, hotell- och restaurangrörelser, arkitektur-, advokat- o. ingenjörbyråer m.m. — Including also fisheries, hotels and restaurants, architects' bureaus lawyers and solicitors, engineering offices, cinemas etc.

30. Suomen Pankki — Finlands Bank — The Bank of Finland

a. Tärkeimmät tilit ja setelinanto-oikeus — Viktigare konton och sedelutgivningsrätt
Certain accounts and right of issue

Vuoden ja kuukauden lopussa Vid utgången av End of	Ensisijainen setelikate Ordinarie sedeltäckning Ordinary note cover		Toissijainen setelikate Supplementär sedeltäckning Supplementary note cover			Taseen loppusumma Balansens slutsumma Total	Pitkäaikaiset velat Långfristiga skulder Long-term liabilities	
	Kultakassa Guld-kassa Gold reserve	Ulkomaiset valuutat, vekselit ja obligatiot Utländska valutor, växlar och obligationer Foreign exchange, bills and bonds	Diskontatut kotimaiset vekselit Diskonterade inhemska växlar Domestic bills discounted	Rediskontatut vekselit Rediskonterade växlar Rediscounted bills	Valtion vakauttamislaina Statens kon-solideringslån Treasury bond loan		Ulkomaiset Utländska Foreign	Kotimaiset Inhemska Domestic
	Milj. mk — Million markkas							
1950	2 674	8 285	15 104	6 913	19 730	58 018	3 581	—
1951	5 865	28 452	14 080	16	7 023	61 783	1 848	—
1952	5 863	16 236	18 836	17 217	13 076	82 399	2 573	—
1953	5 862	22 246	19 792	8 268	20 000	88 905	5 716	—
1954	6 934	30 612	18 677	8 465	20 000	94 981	6 507	—
1955	7 849	30 465	22 948	22 628	20 000	115 506	7 719	1 294
1955 VIII ...	6 882	31 734	21 500	5 336	20 000	96 734	7 101	1 294
IX ...	7 096	33 072	22 072	6 751	20 000	102 500	7 372	1 294
X ...	7 347	33 781	22 750	9 472	20 000	106 693	7 488	1 294
XI ...	7 879	33 488	22 062	10 008	20 000	106 582	7 582	1 294
XII ...	7 849	30 465	22 948	22 628	20 000	115 506	7 719	1 294
1956 I ...	7 849	31 669	23 949	19 096	20 000	114 510	7 954	1 294
II ...	7 849	30 792	25 377	23 551	20 000	119 830	8 023	1 294
III ...	7 849	29 020	27 815	20 086	18 750	116 050	8 095	1 294
IV ...	7 849	26 297	28 653	24 790	18 750	119 505	8 129	2 224
V ...	7 849	24 412	29 794	27 236	18 750	122 899	8 182	19 211
VI ...	7 849	24 051	29 193	27 283	18 750	124 036	8 310	18 207
VII ...	7 849	24 379	28 018	26 918	18 750	122 568	8 373	18 964
VIII ...	7 849	25 932	26 296	23 513	18 750	118 616	8 057	16 079
IX ...	7 849	25 325	25 926	27 223	17 500	120 246	8 236	10 850
X ...	7 849	25 692	25 956	20 892	17 500	112 583	8 257	9 579
XI ...	7 849	24 849	25 406	25 177	17 500	114 581	8 247	10 044

Vuoden ja kuukauden lopussa Vid utgången av End of	Lyhytaikaiset velat Kortfristiga skulder Short-term liabilities					Setelinanto-oikeus Sedelutgivningsrätt Right of note issue	Setelinanto Sedelutgivning Note issue			
	Ulkomaisevaluu- Utändska valuta- konton Foreign exchange accounts	Ulkomaiset markka- tilit Utländska markkonton Mark accounts of holders abroad	Valtion shekkitili Statens check- räkning Cheque account of the Treasury	Pankkien shekkitilit Bankernas check- räkningar Cheque accounts of banks	Muut lyhyt- aikaiset velat Övriga kort- fristiga skulder Other short-term liabilities		Liikkeessä olevat setelit Utelöpande sedlar Notes in circulation	Lyhyt- aikaiset velat Kortfristiga skulder Short-term liabilities	Shekki- luotoista nostamatta Innestående på check- kredit Undrawn on cheque credits	Setelinanto- vara Sedelreserv Note reserve
	Milj. mk — Million markkas									
1950	8 170	1 226	34	—	263	58 018	34 383	9 693	650	7 980
1951	3 594	1 845	—	—	301	61 783	44 774	5 740	646	4 276
1952	13 141	2 951	—	2 088	1 801	82 399	46 153	19 981	802	4 292
1953	8 737	3 520	7 281	2 157	2 373	88 905	45 019	24 068	626	6 455
1954	7 017	2 676	15 470	2 187	2 232	84 688	47 902	29 582	1 010	6 194
1955	3 855	3 898	9 816	8 384	7 356	96 314	55 883	33 309	494	6 628
1955 VIII ...	5 818	2 289	8 342	3 946	4 579	85 452	50 376	24 974	926	9 176
IX ...	5 471	3 422	8 802	6 371	4 525	88 991	50 634	28 591	591	9 175
X ...	4 989	3 698	11 854	6 470	5 102	91 128	51 433	32 113	678	6 904
XI ...	4 166	3 946	9 627	6 924	5 977	91 367	53 493	30 640	690	6 544
XII ...	3 855	3 898	9 816	8 384	7 356	96 314	55 883	33 309	494	6 628
1956 I ...	4 464	4 358	12 905	7 175	8 320	97 518	50 540	37 222	607	9 149
II ...	3 982	4 224	14 292	7 330	8 638	96 641	53 870	38 566	554	3 651
III ...	3 296	4 310	11 521	6 118	9 128	94 869	54 252	34 373	785	5 459
IV ...	3 937	4 271	10 161	7 592	9 516	92 146	54 951	35 477	528	1 190
V ...	6 031	4 512	6 940	902	612	90 261	57 361	18 997	492	13 411
VI ...	7 547	5 076	6 284	507	670	89 900	57 911	20 084	594	11 311
VII ...	6 080	5 308	4 327	812	694	90 228	58 282	17 221	587	14 138
VIII ...	5 745	5 669	2 292	690	1 127	91 781	58 927	15 523	577	16 754
IX ...	5 475	6 119	8 310	782	948	91 174	58 831	21 634	442	10 267
X ...	3 801	6 516	4 906	447	1 235	91 541	56 794	16 905	606	17 236
XI ...	3 682	6 755	4 091	464	1 470	90 698	58 468	16 462	648	15 120

b. Alin diskonttokorko 1947 6/6—1947 14/12 4 ½ % 1949 1/2—1949 30/6 6 ¾ % 1951 16/12—1954 30/11 5 ¾ %
Lägsta diskontranta 1947 15/12—1948 5/2 5 ¼ » 1949 1/7—1950 2/11 5 ¾ » 1954 1/12—1956 18/4 5 »
Lowest discount rate 1948 6/2—1949 31/1 7 ¼ » 1950 3/11—1951 15/12 7 ¾ » 1956 19/4— 6 ½ »

c. Avista myyntikurssit — Avista försäljningskurser — A vista rates of exchange

Päivämäärä Datum Date	New York (1 \$)	Lontoo London (1 £)	Tukholma Stockholm (100 Kr)	Oslo (100 Kr)	Köpenhamnina Köpenhamn Copenhagen (100 Kr)	Bryssel Brussels (100 Fr)	Amsterdam (100 Fl)	Zürich (100 Fr)	Frankfurt a/M. (100 DM)	Pariisi Paris (100 Fr)	Praha Prag Prague (100 Kč)	Lissabon Lisbon (100 Esc.)	Wien (100 sh)
Viralliset myyntikurssit — Officiella försäljningskurser — Official selling rates													
1938 31/12	48: 95	227: —	1 171: —	1 141: —	1 014: —	165: 20	2 661: —	1 105: —	..	130: —	169: —
1950 31/12	231: —	646: —	4 450: —	3 231: —	3 330: —	462: —	6 090: —	5 300: —	..	66: —	462: —	805: 21	..
1951 31/12	231: —	646: —	4 450: —	3 235: —	3 340: —	462: —	6 090: —	5 300: —	..	66: —	462: —	804: —	..
1952 31/12	231: —	646: —	4 450: —	3 235: —	3 340: —	462: —	6 090: —	5 300: —	5 500: —	66: —	462: —	804: —	..
1953 31/12	231: —	646: —	4 450: —	3 235: —	3 340: —	462: —	6 090: —	5 300: —	5 500: —	66: —	3 208: —	804: —	..
1954 31/12	231: —	646: —	4 450: —	3 235: —	3 340: —	462: —	6 090: —	5 300: —	5 500: —	66: —	3 208: —	804: —	..
1955 31/12	231: —	646: —	4 447: —	3 238: —	3 341: —	463: —	6 080: —	5 275: —	5 510: —	66: —	3 208: —	804: —	890: —
1956 31/1	231: —	646: —	4 449: —	3 228: —	3 346: —	463: —	6 081: —	5 275: —	5 508: —	66: —	3 208: —	804: —	890: —
» 29/2	231: —	646: —	4 445: —	3 228: —	3 340: —	463: —	6 075: —	5 277: —	5 511: —	66: —	3 208: —	804: —	890: —
» 31/3	231: —	646: —	4 447: —	3 228: —	3 337: —	463: —	6 065: —	5 274: —	5 509: —	66: —	3 208: —	804: —	890: —
» 30/4	231: —	646: —	4 443: —	3 229: —	3 332: —	462: 40	6 059: —	5 265: —	5 505: —	65: 58	3 208: —	804: —	890: —
» 31/5	231: —	646: —	4 451: —	3 229: —	3 331: —	463: 40	6 056: —	5 278: —	5 517: —	65: 72	3 208: —	804: —	890: —
» 30/6	231: —	644: —	4 458: —	3 228: —	3 331: —	463: 45	6 056: —	5 287: —	5 517: —	65: 74	3 208: —	804: —	890: —
» 31/7	231: —	644: —	4 477: —	3 222: —	3 330: —	463: 40	6 060: —	5 292: —	5 517: —	65: 72	3 208: —	804: —	890: —
» 31/8	231: —	645: —	4 476: —	3 225: —	3 333: —	463: 45	6 063: —	5 291: —	5 517: —	65: 74	3 208: —	804: —	890: —
» 30/9	231: —	645: —	4 471: —	3 229: —	3 333: —	463: —	6 069: —	5 281: —	5 508: —	65: —	3 208: —	804: —	890: —
» 31/10	231: —	644: 50	4 457: —	3 226: —	3 336: —	461: 70	6 071: —	5 277: —	5 516: —	65: 72	3 208: —	804: —	890: —
» 30/11	231: —	644: 50	4 470: —	3 230: —	3 330: —	461: 60	6 075: —	5 271: —	5 506: —	65: 60	3 208: —	804: —	890: —
» 21/12	231: —	645: 50	4 468: —	3 238: —	3 330: —	461: —	6 066: —	5 272: —	5 516: —	65: 72	3 208: —	804: —	890: —
Päivästä Från From	Matkavaluutan myyntikurssit — Försäljningskurser för resevaluta Travel exchange rates												
1952 1/6	360: —	930: —	6 600: —	4 400: —	4 500: —	670: —	8 600: —	8 300: —	8 000: —	100: —	—	1 200: —	1 300: —
1952 25/11	355: —	940: —	6 500: —	4 500: —	4 600: —	670: —	8 800: —	8 100: —	8 000: —	100: —	—	1 200: —	1 300: —
1953 1/11	350: —	970: —	6 700: —	4 800: —	4 900: —	700: —	9 200: —	8 100: —	8 300: —	100: —	—	1 200: —	1 350: —
1955 15/12	330: —	915: —	6 300: —	4 570: —	4 720: —	650: —	8 600: —	7 500: —	7 800: —	93: —	—	1 140: —	1 260: —

d. Kotimainen clearingliike
Inhemska clearingörörelse
Domestic clearing accounts

Vuosi ja kuukausi År och månad Year and month	Postivekselit, shekit ja siirtomääräykset — Postremissväxlar, checker o. kontokrediteringar Bankers' drafts, cheques and transfer orders	
	Luku — Antal No.	Määrä Belopp Total sum Milj. mk
1938	2 017 117	38 188
1950	1 921 235	590 495
1951	2 294 592	902 150
1952	2 572 578	1 038 378
1953	2 654 784	977 536
1954	2 994 496	1 026 922
1955	3 364 500	1 156 486
1955 X	300 865	102 364
1955 XI	302 308	96 195
1955 XII	327 802	117 861
*1956 I	281 060	98 335
1956 II	271 472	89 898
1956 III	206 586	76 171
1956 IV	297 315	95 492
1956 V	316 249	112 085
1956 VI	309 374	116 457
1956 VII	291 995	110 794
1956 VIII	286 870	105 542
1956 IX	284 519	102 336
1956 X	333 439	114 774
1956 XI	321 598	110 526

31. Postisiirtoliike — Postgiroörörelsen
Post Office giro accounts

Siirtotilit ¹⁾ Girokonton ¹⁾ Giro accounts ¹⁾		Tilitapahtumat (panot ja otot) — Transaktioner (in- och utbetalningar) Transactions (Deposits and withdrawals)	
Luku Antal No.	Määrä Belopp Total sum Milj. mk	Luku Antal No.	Määrä Belopp Total sum Milj. mk
—	—	—	—
33 249	18 405	20 066 704	2 806 092
40 328	23 989	22 649 811	3 954 209
46 449	25 295	23 010 800	4 430 109
60 133	24 242	24 690 572	4 374 918
70 496	25 623	26 876 043	4 668 820
76 029	24 819	29 863 030	5 130 608
75 182	19 709	2 565 393	391 295
75 697	20 526	2 941 638	403 429
76 029	24 819	3 710 333	676 343
76 510	18 815	2 276 738	405 432
77 013	18 119	2 898 460	456 713
77 206	27 381	1 814 136	451 353
77 586	19 070	2 305 804	419 895
78 017	19 399	2 377 890	446 279
78 330	22 427	2 698 113	615 604
78 738	18 966	2 076 132	455 454
79 275	15 153	2 546 260	477 226
79 534	27 611	2 445 882	557 453
79 905	14 569	2 818 379	507 321
80 207	14 144	3 300 617	479 611

32. Henkivakuutusyhtiöiden hankinta²⁾ — Livförsäkringsbolagens nyanskaffning²⁾
Life insurance policies²⁾

Uusia vakuutuksia Nya försäkringar Policies granted	
Luku — Antal No.	Määrä Belopp Total value Milj. mk
122 717	1 676
208 460	28 628
195 684	33 472
177 277	33 986
141 218	30 724
124 252	30 703
119 182	34 360
11 459	3 293
11 399	3 376
10 015	3 392
8 989	2 914
9 583	3 087
9 576	3 080
11 006	3 554
10 063	3 327
8 573	2 994
7 161	2 489
8 659	2 903
8 988	3 213
11 132	4 024
10 776	3 722

¹⁾ Vuoden ja kuukauden lopussa — Vid utgången av året och månaden — End of year and month.

²⁾ Suomen Pankin taloustieteellisen tutkimuslaitoksen mukaan. Kuukausitiedot ovat osittain arvioituita. — Enligt Finlands Banks institut för ekonomisk forskning. Månadsvärdena äro delvis baserade på uppskattningar. — The monthly values are partly estimated.

33. Rahalaitosten ottolainaus yleisöltä — Penninginrättningarnas

Vuoden ja kuukauden lopussa Vid utgången av End of	Liikepankit — Affärsbanker Commercial banks			Kiinnitysluottolaitokset Hypoteksinrättningar Mortgage societies			Säästöpankit — Sparbanker Savings banks			Postisäästöpankki Postsparbanken Postal savings bank
	Talletukset Depositioner Deposits	Shekkitilit Checkräkningar Cheque accounts	Yhteensä Summa Total	Talletukset Depositioner Deposits	Shekkitilit Checkräkningar Cheque accounts	Yhteensä Summa Total	Talletukset Depositioner Deposits	Shekkitilit Checkräkningar Cheque accounts	Yhteensä Summa Total	Talletukset Depositioner Deposits
	Milj. mk — Million markkas									
1938	7 549	1 944	9 493	4	2	6	7 532	184	7 716	502
1950	36 579	24 460	61 039	5	17	22	39 366	2 205	41 571	13 892
1951	46 678	42 768	89 446	6	9	15	51 790	2 894	54 684	18 243
1952	59 742	28 020	87 762	37	9	46	65 344	3 150	68 494	23 562
1953	70 455	32 112	102 567	36	5	41	76 709	3 346	80 055	27 074
1954	83 444	34 913	118 357	33	7	40	92 174	4 129	96 303	30 079
1955	97 794	36 588	134 382	40	8	48	108 541	4 618	113 159	33 073
1955 IX..	90 823	37 399	128 222	49	11	60	100 548	4 600	105 148	31 777
X..	91 287	37 908	129 195	50	16	66	101 316	4 738	106 054	31 890
XI..	91 516	38 521	130 037	50	27	77	102 210	4 469	106 679	32 074
XII..	97 794	36 588	134 382	40	8	48	108 541	4 618	113 159	33 073
1956 I..	98 543	35 193	133 736	38	9	47	109 552	4 019	113 571	33 598
II..	98 990	32 805	131 795	38	9	47	110 233	4 004	114 237	34 292
III..	98 745	35 545	134 290	38	8	46	110 080	4 271	114 351	34 002
IV..	98 564	33 982	132 546	38	11	49	110 268	4 432	114 700	33 842
V..	97 684	33 619	131 303	38	27	65	109 704	4 557	114 261	33 401
VI..	96 287	39 536	135 823	38	18	56	108 087	4 636	112 723	32 983
VII..	95 701	37 040	132 741	38	12	50	108 382	4 836	113 218	33 136
VIII..	94 685	34 995	129 680	38	19	57	107 983	4 893	112 876	33 096
IX..	94 176	36 666	130 842	38	18	56	107 675	4 291	111 966	33 209
X..	93 059	40 382	133 441	38	27	65	107 979	5 058	113 037	33 170
XI..	91 960	38 283	130 243	38	24	62	107 641	4 557	112 198	33 001

34. Rahalaitosten antolainaus yleisölle — Penninginrättningarnas utlåning till

Vuoden ja kuukauden lopussa Vid utgången av End of	Suomen Pankki — Finlands Bank Bank of Finland				Liikepankit — Affärsbanker Commercial banks				Säästöpankit — Sparbanker Savings banks				Postisäästöpankki ¹⁾ Postsparbanken ¹⁾ Postal savings bank ¹⁾
	Vekselit Växlar Bills	Shekkitilit Checkräkningar Cheque accounts	Muu lainananto Annans kreditgivning Other advances	Yhteensä Summa Total	Vekselit Växlar Bills	Shekkitilit Checkräkningar Cheque accounts	Muu lainananto Annans kreditgivning Other advances	Yhteensä Summa Total	Vekselit Växlar Bills	Shekkitilit Checkräkningar Cheque accounts	Muu lainananto Annans kreditgivning Other advances	Yhteensä Summa Total	Lainat Lån Loans
	Milj. mk — Million markkas												
1938	1 042	1 770	2 590	4 584	8 944	61	51	6 024	6 136	97
1950	13 516	906	5 116	19 538	34 498	8 054	24 886	67 438	848	1 004	33 659	35 511	4 507
1951	11 567	596	5 815	17 978	49 884	9 997	25 697	85 578	1 680	1 452	42 422	45 554	8 508
1952	14 678	225	12 471	27 374	64 809	11 562	28 510	104 881	2 212	2 164	55 448	59 824	13 402
1953	13 812	398	15 127	29 337	61 696	10 865	33 098	105 659	2 472	2 396	65 643	70 511	18 782
1954	11 940	—	14 129	26 069	73 234	14 048	41 673	128 955	2 707	2 509	77 231	82 447	22 123
1955	14 437	490	15 867	30 794	87 039	17 159	51 238	155 436	3 361	3 037	90 056	96 454	24 866
1955 IX..	13 780	394	17 442	31 616	81 023	15 534	47 228	143 785	3 501	2 828	86 733	93 062	24 141
X..	14 339	306	17 526	32 171	81 844	15 341	48 498	145 683	3 394	2 937	88 032	94 363	24 518
XI..	13 563	294	17 454	31 311	81 924	15 172	49 435	146 531	3 360	2 961	89 156	95 477	24 804
XII..	14 437	490	15 867	30 794	87 039	17 159	51 238	155 436	3 361	3 037	90 056	96 454	24 866
1956 I..	15 204	371	16 475	32 050	88 427	17 239	51 466	157 132	3 783	3 151	90 850	97 784	24 893
II..	16 626	419	16 715	33 760	89 530	18 438	51 976	159 944	3 777	3 154	91 403	98 334	24 994
III..	18 992	259	17 242	36 493	89 698	17 976	52 307	159 981	3 724	3 150	91 835	98 709	25 374
IV..	19 782	515	17 696	37 993	91 181	18 808	52 756	162 745	3 706	3 108	92 594	99 408	25 532
V..	20 588	551	19 454	40 593	90 938	17 504	53 103	161 545	3 681	3 109	93 107	99 897	25 637
VI..	19 985	450	21 623	42 058	91 212	18 659	53 304	163 175	3 625	3 191	92 948	99 764	25 791
VII..	18 763	606	21 317	40 686	92 436	16 901	53 461	162 798	3 696	3 131	93 426	100 253	25 929
VIII..	17 025	617	20 913	38 555	89 662	16 311	53 787	159 760	3 636	2 953	94 362	100 951	26 210
IX..	16 600	737	21 026	38 363	89 120	18 320	54 487	161 927	3 640	3 204	95 058	101 902	26 345
X..	16 517	573	19 565	36 655	88 122	15 978	54 845	158 945	3 467	3 077	95 874	102 418	25 940
XI..	15 958	531	18 729	35 218	86 634	16 501	55 588	158 723	3 417	3 040	96 338	102 795	26 206

¹⁾ Mukaanluettuna yksityiset obligaatiolainat. — Inkl. privata obligationslån. — Including the private bonded loans.

inlåning från allmänheten — Deposits in banking establishments

Vuoden ja kuukauden lopussa Vid utgången av End of	Osuuskassat — Andelskassor Co-operative Agricultural Credit Societies			Osuuskassojen Keskus Oy Andelskassornas Central Ab Central Bank for co-operative agricultural credit societies			Osuuskauppojen säästökassat Handelslagens sparkassor Consumers' co-operative societies	Kaikkiaan — Inalles Grand total		
	Säästötilit Sparräk- ningar Savings accounts	Shekkitilit Check- räkningar Cheque accounts	Yhteensä Summa Total	Talletukset Depositio- ner Deposits	Shekkitilit Check- räkningar Cheque accounts	Yhteensä Summa Total	Talletukset Depositioner Deposits	Talletukset Depositio- ner Deposits	Shekkitilit Check- räkningar Cheque accounts	Yhteensä Summa Total
	Milj. mk — Million markkas									
1938	1 253	54	1 307	23	51	74	700	17 563	2 235	19 798
1950	19 948	1 498	21 446	227	68	295	5 356	115 373	28 248	143 621
1951	29 430	2 107	31 537	280	285	565	8 443	154 870	48 063	202 933
1952	36 982	2 132	39 114	241	99	340	10 798	196 706	33 410	230 116
1953	42 248	2 157	44 405	289	287	576	11 951	228 762	37 907	266 669
1954	51 742	2 665	54 407	308	394	702	13 415	271 195	42 108	313 303
1955	60 807	2 895	63 702	332	172	504	15 255	315 842	44 281	360 123
1955 IX	57 230	2 743	59 973	351	226	577	14 458	295 236	44 979	340 215
X	57 337	2 780	60 117	337	119	456	14 534	296 751	45 561	342 312
XI	57 607	2 604	60 211	320	266	586	14 608	298 385	45 887	344 272
XII	60 807	2 895	63 702	332	172	504	15 255	315 842	44 281	360 123
1956 I	61 218	2 653	63 871	289	132	421	15 563	318 801	42 006	360 807
II	61 909	2 346	64 255	295	265	560	15 762	321 519	39 429	360 948
III	62 249	2 636	64 885	318	183	501	15 805	321 237	42 643	363 880
IV	62 455	2 503	64 958	323	165	488	15 832	321 322	41 093	362 415
V	62 063	2 470	64 533	413	126	539	15 691	318 994	40 799	359 793
VI	61 184	2 868	64 052	377	198	575	15 409	314 365	47 256	361 621
VII	61 439	3 038	64 477	340	172	512	15 362	314 398	45 098	359 496
VIII	61 255	3 118	64 373	331	94	425	15 284	312 672	43 119	355 791
IX	60 853	2 738	63 591	306	73	379	15 253	311 510	43 786	355 296
X	60 937	3 047	63 984	281	89	370	15 380	310 844	48 603	359 447
XI	60 862	2 637	63 499	266	118	384	15 380	309 148	45 619	354 767

allmänheten — Loans by banking establishments

Vuoden ja kuukauden lopussa Vid utgången av End of	Kiinnitysluotto- laitokset Hypoteks- inrättningar Mortgage societies	Osuuskassojen Keskus Oy Andelskassornas Central Ab Central Bank for co-operative agricultural credit societies				Osuuskassat Andelskassor Co-operative Agricultural Credit Societies			Kaikkiaan — Inalles Grand total			
		Vekselit Växlar Bills	Shekkitilit Check- räkningar Cheque accounts	Muu lai- nananto Annan kredit- givning Other advances	Yhteensä Summa Total	Shekkitilit Check- räkningar Cheque accounts	Muu lai- nananto Annan kredit- givning Other advances	Yhteensä Summa Total	Vekselit Växlar Bills	Shekkitilit Check- räkningar Cheque accounts	Muu lai- nananto Annan kredit- givning Other advances	Yhteensä Summa Total
	Milj. mk — Million markkas											
1938	1 688	—	26	32	58	103	1 968	2 071	2 873
1950	3 830	2 588	321	273	3 182	1 646	30 220	31 866	51 450	11 931	102 491	165 872
1951	4 425	3 081	278	1 021	4 380	2 184	35 285	37 469	66 212	14 507	123 173	203 892
1952	5 379	3 085	657	1 292	5 034	2 656	43 004	45 660	84 784	17 264	159 506	261 554
1953	9 847	3 404	297	1 306	5 007	2 720	49 030	51 750	81 384	16 676	192 833	290 893
1954	12 773	3 259	178	2 070	5 507	2 754	56 436	59 190	91 140	19 489	226 435	337 064
1955	13 599	3 723	243	240	4 206	2 987	65 676	68 663	108 560	23 916	261 542	394 018
1955 IX	13 517	2 713	120	1 251	4 084	3 065	63 327	66 392	101 017	21 941	253 639	376 597
X	13 648	3 053	154	805	4 012	2 956	64 082	67 038	102 630	21 694	257 109	381 433
XI	13 766	3 191	243	600	4 034	3 048	64 371	67 419	102 038	21 718	259 586	383 342
XII	13 599	3 723	243	240	4 206	2 987	65 676	68 663	108 560	23 916	261 542	394 018
1956 I	13 607	3 478	357	250	4 085	3 021	65 718	68 739	110 892	24 139	263 259	398 290
II	13 626	3 466	308	321	4 095	3 106	65 913	69 019	113 399	25 425	264 948	403 772
III	13 562	3 171	242	322	3 735	3 063	65 922	68 985	115 585	24 690	266 564	406 839
IV	13 380	3 479	217	322	4 018	3 104	66 191	69 295	118 148	25 752	268 471	412 371
V	13 382	4 198	243	319	4 760	3 100	66 234	69 334	119 405	24 507	271 236	415 148
VI	13 411	4 700	283	335	5 318	3 176	66 104	69 280	119 522	25 759	273 516	418 797
VII	13 992	4 993	229	336	5 558	2 985	66 423	69 408	119 888	23 852	274 884	418 624
VIII	14 059	4 721	174	349	5 244	2 840	66 894	69 734	115 044	22 895	276 574	414 513
IX	14 446	4 421	603	351	5 375	3 222	66 962	70 184	113 781	26 086	278 675	418 542
X	14 646	4 545	271	351	5 167	3 100	66 977	70 077	112 651	22 999	278 198	413 848
XI	14 781	4 655	327	359	5 341	3 199	66 942	70 141	110 664	23 598	278 943	413 205

35. Elintarvikkeiden ym. vähittäiskauppahintoja ¹⁾ — Detaljhandelspriser för livsmedel m.m. ¹⁾ — Retail prices for provisions etc. ¹⁾

Vuosi ja kuukausi År och månad Year and month	Maito, kuorimaton Mjölk, oskummad Whole milk	Meijerivoi Mejerismör Dairy butter	Margarini Margarin Margarine	Ruisjauhot Rågmjöl Rye flour	Munat Ägg Eggs	Herneet, kuivatut Ärter, torkade Dried peas	Kaurasuurimot, litistetyt Havregryn, manglade Rolled oats	Manna-suurimot Mannagryn Semolina	Ruisleipä, kova (näkki-leipä) Rågröd, hårt (knäckebröd) Crisp rye bread	Ruisleipä, pehmeä RÅgröd, mjukt Rye bread
	Markkaa kilolta — Mark per kg — Markkas per kilogram									
1938	1: 77	29: 87	15: 03	3: 03	19: 50	5: 22	4: 64	6: 49	7: 17	3: 89
1950	20: 87	359: 81	120: 12	29: 89	187: 80	38: 42	41: 36	41: 79	59: 56	35: 08
1951	22: 85	336: 61	105: 10	35: 08	205: 39	52: 97	52: 26	46: 01	69: 69	39: 41
1952	25: 01	442: 18	100: 04	41: 99	257: 86	54: 80	59: 17	59: 53	79: 97	46: 16
1953	25: 14	438: 98	122: 06	41: 94	244: 29	55: 73	59: 04	59: 28	80: 06	46: 16
1954	25: 69	404: 50	197: 91	41: 16	218: 53	62: 40	54: 80	54: 86	79: 51	45: 81
1955	21: 79	346: 20	199: 39	38: 38	229: 63	76: 04	64: 08	50: 88	76: 90	44: 08
1955 X..	21: 81	346: 20	199: 55	38: 47	253: 36	79: 90	65: 39	50: 89	76: 93	44: 12
XI..	21: 83	346: 20	199: 71	38: 50	298: 45	79: 87	65: 97	50: 82	76: 95	44: 09
XII..	21: 87	346: 20	199: 93	38: 50	266: 25	79: 21	66: 29	50: 80	76: 91	44: 09
1956 I..	24: 04	359: 32	199: 94	38: 53	213: 83	80: 79	66: 28	50: 80	76: 87	44: 10
II..	30: 41	398: 18	199: 95	38: 55	211: 82	80: 44	66: 25	50: 80	76: 90	44: 09
III..	30: 42	399: 11	199: 96	38: 56	243: 00	79: 94	66: 14	50: 82	76: 93	44: 14
IV..	30: 33	400: 07	199: 97	38: 60	249: 76	79: 96	66: 11	50: 81	76: 94	44: 13
V..	30: 25	400: 17	235: 94	38: 62	237: 83	79: 57	66: 29	50: 79	76: 95	46: 41
VI..	30: 25	400: 17	235: 93	38: 63	215: 66	79: 90	66: 28	50: 81	78: 81	46: 40
VII..	30: 27	400: 17	235: 89	38: 61	225: 41	80: 25	66: 70	50: 85	78: 94	46: 40
VIII..	30: 27	400: 17	235: 89	38: 60	262: 74	80: 20	66: 89	50: 83	78: 94	46: 40
IX..	32: 26	400: 17	235: 95	38: 59	276: 39	79: 94	67: 18	50: 87	79: 21	46: 46
X..	32: 23	425: 13	235: 90	38: 57	303: 95	80: 62	71: 44	50: 90	79: 24	46: 48
XI..	32: 22	500: 06	235: 95	38: 60	296: 08	81: 14	72: 26	50: 92	79: 24	46: 49

Vuosi ja kuukausi År och månad Year and month	Perunat Potatoes	Lampaanliha, tuore (paisti) Fårkött, färskt (stek) Fresh mutton joint	Sianliha, tuore, kylkilliä Fläsk, färskt, sidfläsk Fresh pork	Silakka, tuore Strömming, färsk Fresh Baltic herring	Silakka, suolattu Strömming, saltad Salted Baltic herring	Silli, suolattu Sill, saltad Salted herring	Palasokeri Bitsocker Lump sugar	Koivuhalot, kotiinajettuina Björkved, hemkörd Birch fuel wood	Savukkeet Cigarretter Cigarettes
		Markkaa kilolta — Mark per kg — Markkas per kilogram							
1938	3: 60	14: 10	15: 34	3: 97	3: 97	7: 60	8: 43	314: 39	4: 30
1950	41: 46	191: 53	222: 37	59: 52	53: 86	64: 13	69: 49	3 979: 09	55: 71
1951	49: 57	252: 13	230: 74	75: 22	61: 97	65: 40	69: 90	7 237: 93	60: —
1952	53: 60	274: 55	318: 53	81: 71	67: 69	65: 62	69: 66	8 368: 69	60: —
1953	51: 52	282: 16	330: 35	81: 55	71: 76	64: 86	69: 67	7 521: 83	60: —
1954	57: 99	290: 23	264: 27	84: 81	67: 36	64: 02	83: 92	6 751: 44	60: —
1955	62: 86	300: 82	322: 43	91: 12	73: 08	63: 38	75: 88	6 653: 19	60: —
1955 X..	56: 49	307: 96	322: 38	111: 16	75: —	63: 47	76: 11	6 826: 46	60: —
XI..	58: 31	301: 70	321: 18	121: 67	77: 14	63: 23	76: 11	6 898: 47	60: —
XII..	59: 79	301: 91	325: 50	115: 30	77: 24	63: 16	76: 11	6 920: 17	60: —
1956 I..	71: 88	304: 43	334: 22	122: 10	78: 99	63: 16	76: 10	7 238: 60	60: —
II..	77: 48	309: 90	338: 29	132: 57	80: 86	63: 52	76: 08	7 370: 07	60: —
III..	85: 90	315: 47	334: 57	132: 15	81: 19	63: 98	76: 09	7 425: 46	60: —
IV..	85: 36	315: 56	330: 90	141: 68	79: 66	64: 28	76: 13	7 504: 71	60: —
V..	84: 14	319: 59	330: 97	101: 40	78: 87	64: 53	102: 19	7 546: 29	60: —
VI..	82: 02	321: 54	332: 36	53: 35	77: 08	64: 32	102: 19	7 710: 25	60: —
VII..	79: 54	325: 27	334: 89	67: 10	76: 98	63: 98	102: 20	7 717: 90	60: —
VIII..	75: 72	337: 28	334: 42	92: 18	79: 15	65: 03	102: 19	7 821: 74	60: —
IX..	62: 55	340: 33	336: 70	117: 60	79: 72	69: 30	102: 33	7 948: 07	60: —
X..	55: 50	343: 28	344: 11	128: 96	88: 07	70: 05	102: 25	7 943: 29	60: —
XI..	51: 87	343: 40	349: 31	130: 89	87: 06	69: 88	152: 46	7 944: 15	60: —

¹⁾ Luvut ovat vähittäiskaupan keskihintoja 33 paikkakunnan hintatietojen mukaan. — ²⁾ Markkaa litralta. — ³⁾ Markkaa tiulta. — ⁴⁾ Markkaa 5 litralta. — ⁵⁾ Markkaa syleltä (4 m³). — ⁶⁾ Markkaa laatikolta. — ⁷⁾ Tarkoittaa uusia perunoita.

¹⁾ Siffrorna äro genomsnittspris för minuthandeln enligt prisuppgifter från 33 orter. — ²⁾ Mark per liter. — ³⁾ Mark per tjög. — ⁴⁾ Mark per 5 liter. — ⁵⁾ Mark per famn (4 m³). — ⁶⁾ Mark per ask. — ⁷⁾ Avser nypotatis.

¹⁾ The figures are average retail prices based on price data from 33 localities. — ²⁾ Markkas per litre. — ³⁾ Markkas per 20. — ⁴⁾ Markkas per 5 litres. — ⁵⁾ Markkas per 4 cu. m. — ⁶⁾ Markkas per packet. — ⁷⁾ New potatoes.

36. Palkkaindeksisarjoja — Löneindexserier — Wage indexes

Vuosi ja neljännes År och kvartal Year and quarter	Maataloustyöväki ¹⁾ Lantbruksarbetare ¹⁾ Agricultural workers			Teollisuustyöväki ²⁾ Industriarbetare ²⁾ Industrial workers			Valtion virkamiehet ³⁾ Statens tjänstemän ³⁾ State employees				
	Miehet Män Men	Naiset Kvinnor Women	Yhteensä Summa Total	Miehet Män Men	Naiset Kvinnor Women	Yhteensä Summa Total	Palkkausryhmät ⁴⁾ — Avlöningsgrupper ⁴⁾ — Salary groups				
							I	II	III	IV	Yhteensä Summa Total
1939	100	100	100	100	100	100	100	100	100	100	100
1950	1 584	2 049	1 735	1 426	1 655	1 518	788	802	974	1 069	998
1951	2 012	2 595	2 201	1 900	2 238	2 054	992	1 006	1 217	1 335	1 247
1952	2 039	2 633	2 232	1 989	2 353	2 135	1 008	1 022	1 236	1 356	1 267
1953	2 039	2 633	2 232	2 001	2 419	2 168	1 011	1 058	1 244	1 365	1 295
1954	2 039	2 633	2 232	2 063	2 468	2 220	1 015	1 064	1 245	1 366	1 300
1955	2 215	2 846	2 420	2 152	2 587	2 322	1 199	1 157	1 404	1 559	1 471
1955 III	2 273	2 917	2 482	2 189	2 625	2 359	1 199	1 157	1 404	1 559	1 471
1955 IV	2 273	2 917	2 482	2 189	2 625	2 359	1 199	1 157	1 404	1 559	1 471
1956 I	2 273	2 917	2 482	2 176	2 646	2 359	1 274	1 285	1 452	1 578	1 527
1956 II	2 627	3 372	2 868	2 445	3 015	2 667	1 313	1 344	1 563	1 733	1 644
1956 III	2 627	3 372	2 868	2 445	3 015	2 667	1 442	1 475	1 696	1 853	1 779

37. Elinkustannusindeksi — Levnadskostnadsindex — Cost of living index

Vuosi ja kuukausi År och månad Year and month	Kokonaisindeksi — Totalindex Total index		Ryhmäindeksit ja (suluissa) niiden painot — Gruppindex och (inom parentes) deras vikter Group indices and their weights (in parentheses)						
	Välttämättömät verot ja lapsilämmitysmaksut mukaanluettuna Med direkta skatter och barnbidrag With direct taxes and children's allowances	Ilman välttämättömyyden veroja ja lapsilämmitysmaksuja Utan direkta skatter och barnbidrag Without direct taxes and children's allowances	Ravinto Föda Foodstuffs	Asunto Bostad Rent	Valo ja lämpö Ljus och värme Heating and lighting	Vaatetus Beklädnad Clothing	Verot Skatter Taxes	Muut menot Övriga utgifter Misc.	

VIII. 1938 — VII. 1939 = 100

1938	(100.0)	(95.6)	(45.4)	(18.4)	(4.3)	(11.9)	(4.4)	(20.6)								
1950	99	99	99	96	101	101	97	99								
1951	911	935	1 102	215	1 139	1 120	2 134	871								
1952	1 061	1 120	1 176	312	1 784	1 582	2 439	1 076								
1953	1 104	1 172	1 263	381	2 010	1 421	2 695	1 136								
1954	1 119	1 192	1 277	494	1 862	1 380	2 573	1 150								
1955	1 101	1 187	1 248	610	1 711	1 336	2 203	1 143								
1955	1 063	1 152	1 202	660	1 723	1 184	2 116	1 131								
	1955	1956	1955	1956	1955	1956	1955	1956								
I	1 048	1 105	1 135	1 203	1 176	1 241	648	779	1 671	1 912	1 181	1 192	2 163	1 923	1 125	1 150
II	1 048	1 138	1 135	1 237	1 177	1 312	648	779	1 671	1 928	1 178	1 193	2 163	1 923	1 125	1 159
III	1 052	1 146	1 139	1 245	1 184	1 327	648	779	1 670	1 938	1 179	1 199	2 163	1 923	1 129	1 160
IV	1 059	1 150	1 145	1 250	1 199	1 334	648	779	1 669	1 947	1 179	1 206	2 163	1 923	1 130	1 162
V	1 062	1 169	1 149	1 269	1 207	1 369	648	779	1 676	1 957	1 181	1 208	2 163	1 923	1 130	1 176
VI	1 060	1 173	1 147	1 273	1 200	1 361	648	779	1 699	1 978	1 181	1 209	2 163	1 923	1 130	1 202
VII	1 061	1 180	1 148	1 280	1 201	1 368	648	779	1 719	1 982	1 181	1 219	2 163	1 923	1 128	1 214
VIII	1 068	1 190	1 155	1 290	1 212	1 378	648	779	1 740	1 997	1 182	1 241	2 163	1 923	1 135	1 222
IX	1 067	1 203	1 154	1 304	1 206	1 396	648	779	1 760	2 019	1 190	1 259	2 163	1 923	1 134	1 234
X	1 072	1 229	1 167	1 312	1 213	1 390	694	814	1 782	2 019	1 190	1 274	1 973	2 400	1 135	1 241
XI	1 078	1 280	1 173	1 365	1 224	1 506	697	823	1 806	2 023	1 191	1 274	1 973	2 400	1 135	1 242
XII	1 079		1 173		1 224		697		1 816		1 191		1 973		1 135	

I. X.—31. X. 1951 = 100

1953	(100.0)	(43.2)	(5.8)	(5.8)	(19.6)	(—)	(25.8)							
1954	103	109	137	89	85		103							
1955	103	106	169	82	83		102							
1955	100	102	183	83	73		101							
	1955	1956	1955	1956	1955	1956	1955	1956						
I	98	104	100	105	179	215	80	92	73	74			101	103
II	98	107	100	112	179	215	80	93	73	74			101	104
III	98	108	101	113	179	215	80	93	73	74			101	104
IV	99	108	102	113	179	215	80	94	73	75			101	104
V	99	110	103	116	179	215	80	94	73	75			101	105
VI	99	110	102	116	179	215	82	95	73	75			101	108
VII	99	111	102	116	179	215	83	95	73	75			101	109
VIII	100	112	103	117	179	215	84	96	73	77			102	110
IX	100	113	103	119	179	215	85	97	74	78			102	111
X	101	113	103	118	192	225	86	97	74	79			102	111
XI	101	118	104	128	193	228	87	97	74	79			102	111
XII	101		104		193		87		74				102	

¹⁾ Laadittu Maataloustuottajain Keskusliiton laskelmien perusteella. (Palkkanormit IV palkkakuntaluokan 2. palkkaryhmässä). — Uppgjord på basen av beräkningar utförda av Maataloustuottajain Keskusliitto. (Normlönerna i 2. lönegruppen av IV ortsklassen).

²⁾ Laadittu Sosiaalisen tutkimustoimiston laskelmien perusteella. — Uppgjord på basen av beräkningar utförda på Byrån för social forskning.

³⁾ Vain peruspalkka otettu huomioon — Endast grundlönen har beaktats.

⁴⁾ Ryhmitys vastaa vuoden 1954 palkkausluokkia, I: luokkia 40—30, II: 29—23, III: 22—13 ja IV: 12—5. — Grupperingen motsvarar avlöningsklasserna år 1954, I: klasserna 40—30, II: 29—23, III: 22—13 och IV: 12—5.

38. Tukkuhintaaindeksi — Partipris-
1935 = 100. Ryhmien painot ilmoitettu sulkumerkkien sisällä —

Vuosi ja kuukausi År och månad Year and month	Kotimarkkinatavara- in yleisindeksi Generalindex för hemmar- knads- varor General index of home market goods (100.00)	Ryhmäindeksit — Gruppindex —									
		Eläinkun- nasta saa- dut elin- tarvikkeet Animaliska livsmedel Foodstuffs of animal origin (9.38)	Vilja ja viljatuotteet Spannmål o. spannmåls- produkter Cereals and cereal products (9.22)	Muut kasvi- kunnasta saadut elin- tarvikkeet Övriga vege- tabiliska livsmedel Other vegetable foodstuffs (15.06)	Rehut Foder- medel Fodder (1.99)	Lannoit- teet Gödsel- medel Fertilizers (0.94)	Poltto- aineet ja voitelu- öljyt *) Bränsle o. smörjoljor *) Fuel and lubricants *) (4.78)	Metallit ja metalliteol- lisuustavarat Metaller o. metallinor- dustriivaror Metals and products of the metal industry (16.99)	Kivi-, savi- ja lasi- tavarat Sten-, ler- o. glasvaror Stone, clay & glass ware (2.79)	Kemiallis- teknilliset tavarat Kemisk- tekniska varor Chemicals (3.95)	Vuodat ja nahkatavarat Hudar och lädvaror Skins and leather goods (4.14)
1938	114	119	105	95	129	109	126	122	114	100	106
1950	1 265	1 526	932	1 232	1 217	712	1 573	1 231	1 053	1 305	1 417
1951	1 809	1 644	1 124	1 350	1 817	729	2 778	1 718	1 505	1 846	2 204
1952	1 793	1 855	1 300	1 281	1 757	735	2 957	1 791	1 635	1 983	1 572
1953	1 727	1 897	1 296	1 290	1 635	743	2 518	1 727	1 639	1 731	1 449
1954	1 724	1 793	1 265	1 473	1 628	749	2 226	1 634	1 620	1 567	1 420
1955	1 707	1 732	1 234	1 493	1 675	745	2 298	1 657	1 604	1 607	1 332
1955 XI	1 700	1 686	1 233	1 466	1 605	741	2 469	1 694	1 624	1 636	1 298
XII	1 701	1 683	1 234	1 468	1 526	741	2 508	1 694	1 624	1 645	1 313
1956 I	1 721	1 743	1 237	1 490	1 596	764	2 618	1 717	1 624	1 634	1 314
II	1 751	1 906	1 238	1 510	1 655	764	2 698	1 741	1 617	1 644	1 328
III	1 760	1 908	1 241	1 539	1 655	786	2 698	1 751	1 622	1 707	1 331
IV	1 764	1 907	1 243	1 532	1 661	786	2 705	1 760	1 622	1 740	1 327
V	1 790	1 938	1 255	1 644	1 675	797	2 718	1 769	1 661	1 748	1 337
VI	1 789	1 923	1 258	1 633	1 640	797	2 762	1 772	1 686	1 734	1 337
VII	1 791	1 949	1 256	1 623	1 687	778	2 722	1 778	1 691	1 738	1 350
VIII	1 771	1 930	1 255	1 571	1 687	778	2 795	1 767	1 691	1 728	1 351
IX	1 774	1 985	1 291	1 544	1 871	791	2 795	1 769	1 691	1 719	1 403
X	1 804	2 058	1 289	1 694	1 871	791	2 795	1 770	1 691	1 715	1 404
XI	1 849	2 154	1 295	1 967	1 871	826	2 795	1 772	1 714	1 727	1 389

Vuosi ja kuukausi År och månad Year and month	Erikolindeksit Specialindex Special indices		Tuonti- tavarain (cif) yleis- indeksi General- index för import- varor (cif) General index of import goods (cif) (100.00)	Ryhmäindeksit — Gruppindex — Group indices									
	Jalostam. ja väh. jalost. tav. Obearb. o. oväsentligt bearb. varor Raw ma- terials and articles mainly un- manufactur- ed (58.08)	Olelm. jalost. tav. Väsentligt bearb. varor Articles wholly or mainly manu- factured (41.92)		Vilja ja vilja- tuotteet Spannmål o. spann- måls- produkter Cereals and cereal products (5.27)	Muut kas- vik. saa- dut elin- tarvikkeet Övr. vege- tab. livs- medel Other vegetable foodstuffs (11.72)	Rehut Foder- medel Fodder (3.55)	Lan- noitteet Gödsel- medel Fer- tilizers (3.01)	Poltto- aineet ja voitelu- öljyt Bränsle och smör- joljor Fuel and lubricants (8.92)	Metallit ja metalliteol- lisuus- tavarat Metaller o. metallin- dustriivaror Metals and products of the metal industry (35.38)	Kemiallis- teknilliset tavarat Kemisk- tekniska varor Chemicals (8.60)	Vuodat ja nahka- tavarat Hudar och läd- varor Skins - and leather goods (3.87)	Kautsu ja kautsu- tavarat Kaut- schuk och kautschuk varor Rubber and rubber products (1.61)	Kehruuain- ja kutoma- tavarat Spånads- ämnen och textilvaror Textiles and textile products (18.07)
1938 ..	120	106	111	124	91	136	109	116	123	104	97	113	96
1950 ..	1 410	1 064	1 366	1 505	2 238	1 361	732	1 181	1 217	1 136	1 395	817	1 402
1951 ..	2 103	1 402	1 878	1 774	2 981	1 970	814	2 025	1 637	1 551	2 043	1 667	1 893
1952 ..	2 089	1 383	1 801	2 140	2 827	2 366	895	1 917	1 707	1 735	1 316	1 327	1 380
1953 ..	1 980	1 377	1 590	2 004	2 778	1 918	890	1 628	1 432	1 397	1 149	917	1 286
1954 ..	1 980	1 371	1 550	1 558	3 123	1 742	800	1 469	1 362	1 274	1 029	817	1 328
1955 ..	1 994	1 309	1 510	1 380	2 498	1 907	781	1 688	1 446	1 317	731	968	1 296
1955 XI	1 972	1 323	1 519	1 402	2 361	1 980	781	1 805	1 474	1 344	676	1 056	1 290
XII	1 976	1 321	1 513	1 341	2 359	1 749	781	1 863	1 485	1 351	697	1 056	1 267
1956 I	2 005	1 327	1 540	1 367	2 305	1 798	780	1 957	1 545	1 347	700	1 072	1 266
II	2 054	1 330	1 557	1 375	2 340	1 705	780	1 974	1 553	1 334	750	1 471	1 290
III	2 068	1 333	1 575	1 424	2 352	1 754	780	2 015	1 564	1 390	750	1 471	1 293
IV	2 067	1 344	1 557	1 319	2 416	1 658	796	1 927	1 561	1 424	750	1 361	1 242
V	2 076	1 395	1 559	1 324	2 424	1 764	810	1 891	1 561	1 431	775	1 361	1 232
VI	2 072	1 398	1 572	1 305	2 508	1 781	810	1 859	1 566	1 421	775	1 361	1 259
VII	2 072	1 402	1 575	1 390	2 502	1 816	809	1 877	1 572	1 414	775	1 361	1 232
VIII	2 039	1 400	1 577	1 371	2 495	1 874	809	1 884	1 564	1 412	775	1 030	1 285
IX	2 041	1 405	1 587	1 375	2 496	1 892	809	1 895	1 590	1 409	775	1 028	1 278
X	2 070	1 436	1 587	1 414	2 535	1 890	810	1 914	1 596	1 416	775	1 020	1 220
XI	2 107	1 491	1 583	1 343	2 523	1 859	810	1 939	1 604	1 415	708	1 020	1 216

1) Paperivanukkeelle ja sahatulle puutavaraale vuosien 1934—36 keskihinnat = 100. — Medelprisen för pappersmassa och sågade trävaror åren 1934—36.
2) Vuodesta 1942 lähtien uusittu painotus. — Ny vägning fr. o. m. år 1942. — New weights have been used for the items in this group since 1942.
3) Vuodesta 1939 lähtien jätettiin muut vientitavararyhmät pois viennin hintaindeksistä (13.2 % alkuperäisestä painosummasta). — Fr. o. m. år 1939.
4) Tukkuhintaaindeksi laskettuna ilman liikevaihtoveroa. — Partiprisindex beräknad utan omsättningskatt. — The wholesale price index without sales tax.
5) Ei ole otettu huomioon luvussa 1. l. 1951 tapahtunutta muutosta, jonka johdosta tukkuhintoihin sisältyvä luv. nousi n. 10 %:sta n. 20 %:iin. vilka höjde den i partiprisen ingående omsättningskatten från ca 10 % till ca 20 %. I prisen ingår alltså blott 10 % omsättningskatt. — The above prices, thus, include 10 % sales tax only.
6) Vientitavarain fob) yleisindeksi prosentissa tuontitavarain (cif) yleisindeksistä. — Generalindex för exportvaror (fob) i procent av generalindex

index — Wholesale price index

Gruppvikterna angivna inom parentes — Group weights in parentheses

Group indices				Erikoisindeksit — Specialindextal — Special indices						
Kautsu ja kautsutavarat Kautschuk och kautschukvaror Rubber and rubber products (1.34)	Kehruuaineet ja kutomatavarat Spånadsämnen och textilvaror Textiles and textile products (13.84)	Paperivanuke, pahvi ja paperi Pappersmassa, papp o. papper Pulp, cardboard and paper (1.96)	Puutavarat Trävaror Wood and articles of wood (13.63)	Kotimaiset tavarat Inhemiska varor Domestic goods (68.10)	Siitä — Därav — Of which			Tuontitavarat Importerade varor Imported goods (31.90)	Tuotanto-hyödykkeet Produktionsföremåden Producers' goods (63.45)	Kulutustavarat Konsumtionsvaror Consumers' goods (36.55)
					Maataloustuotteet Lantbruksprodukter Agricultural products (13.14)	Metsätaloustuotteet Skogshushållningsprodukter Forestry products (13.87)	Teollisuustuotteet Industriprodukter Industrial products (41.09)			
103	100	113	143	118	117	145	110	104	119	106
719	1 048	1 033	1 604	1 287	1 378	1 664	1 131	1 222	1 268	1 257
1 169	1 607	1 591	2 973	1 836	1 617	3 103	1 561	1 646	1 988	1 499
936	1 418	1 601	2 860	1 892	1 752	3 056	1 545	1 581	1 944	1 531
796	1 407	1 451	2 747	1 840	1 730	2 857	1 532	1 486	1 850	1 514
749	1 376	1 497	2 927	1 841	1 728	2 941	1 506	1 475	1 847	1 511
821	1 159	1 539	3 003	1 822	1 773	3 040	1 426	1 462	1 828	1 496
870	1 151	1 543	2 920	1 801	1 704	2 980	1 435	1 483	1 824	1 484
870	1 150	1 543	2 920	1 801	1 707	2 980	1 434	1 487	1 826	1 485
914	1 141	1 568	2 920	1 821	1 787	2 998	1 435	1 506	1 840	1 513
1 033	1 143	1 568	2 920	1 858	1 937	3 025	1 438	1 522	1 859	1 563
1 033	1 143	1 568	2 920	1 869	1 976	3 026	1 444	1 529	1 867	1 575
1 001	1 158	1 568	2 920	1 866	1 955	3 026	1 446	1 546	1 874	1 573
1 001	1 161	1 595	2 920	1 834	1 958	3 026	1 474	1 591	1 891	1 616
1 001	1 153	1 624	2 920	1 834	1 928	3 042	1 479	1 586	1 891	1 612
1 001	1 169	1 625	2 906	1 831	1 925	3 015	1 484	1 598	1 893	1 614
902	1 176	1 625	2 824	1 854	1 852	2 959	1 482	1 593	1 867	1 604
901	1 173	1 625	2 778	1 856	1 887	2 914	1 490	1 599	1 867	1 614
891	1 176	1 625	2 778	1 872	1 926	2 914	1 503	1 659	1 873	1 684
891	1 173	1 625	2 732	1 890	1 985	2 869	1 530	1 762	1 875	1 804

Vienti-tavaran yleisindeksi General-index för exportvaror (fob) General index of export goods (fob) (100.00) *)	Ryhmäindeksit Gruppindextal Group indices		Ulkomaan-kaupan hintasuhde (vientihinna/tuontihinna) *) Prisbalansen inom utrikes-handeln (exportpris/importpris) *) Terms of trade *)
	Paperivanuke, pahvi ja paperi Pappersmassa, papp och papper Pulp, cardboard and paper *) (46.42)	Puutavarat *) Trävaror *) Wood and articles of wood *) (53.58)	
119	120	120	107
1 420	1 456	1 388	104
2 955	3 390	2 578	157
2 410	2 534	2 303	134
1 944	1 662	2 188	122
2 074	1 827	2 289	134
2 175	1 931	2 386	144
2 170	1 971	2 342	143
2 164	1 966	2 336	143
2 169	1 978	2 335	141
2 178	2 003	2 329	140
2 180	2 018	2 319	138
2 169	1 994	2 319	139
2 145	2 004	2 268	138
2 130	2 001	2 242	135
2 131	2 011	2 236	135
2 132	2 014	2 234	135
2 093	2 017	2 159	132
2 084	2 002	2 156	131
2 073	1 994	2 142	131

Epävirellisiä rinnakkaisarjoja — Inofficiella parallellserier
Unofficial parallel series

Kotimarkkina-tavaran yleisindeksi General-index för hemmamarknadsvaror General index of home market goods	Erikoisindeksit — Specialindextal Special indices										
	Kotimaiset tavarat Inhemiska varor Domestic goods	Siitä — Därav — Of which			Tuontitavarat Importerade varor Imported goods						
		Maataloustuotteet Lantbruksprodukter Agricultural products	Metsätaloustuotteet Skogshushållningsprodukter Forestry products	Teollisuustuotteet Industriprodukter Industrial products							
4) 114 5) 114	4) 118 5) 118	4) 117 5) 117	4) 145 5) 145	4) 110 5) 110	4) 104 5) 104						
1 213	1 265	1 241	1 287	1 378	1 378	1 660	1 664	1 055	1 131	1 153	1 222
1 658	1 726	1 749	1 810	1 617	1 617	3 090	3 096	1 339	1 438	1 464	1 545
1 658	1 719	1 778	1 830	1 752	1 752	3 042	3 048	1 361	1 443	1 401	1 482
1 602	1 658	1 731	1 780	1 730	1 730	2 843	2 849	1 356	1 435	1 327	1 398
1 608	1 660	1 741	1 786	1 728	1 728	2 928	2 934	1 345	1 417	1 322	1 391
1 623	1 661	1 764	1 790	1 773	1 773	3 040	3 040	1 331	1 374	1 321	1 385
1 615	1 653	1 743	1 769	1 704	1 704	2 980	2 980	1 339	1 382	1 340	1 404
1 616	1 654	1 743	1 769	1 707	1 707	2 980	2 980	1 338	1 381	1 344	1 408
1 635	1 673	1 763	1 789	1 787	1 787	2 998	2 998	1 339	1 382	1 361	1 426
1 665	1 703	1 799	1 825	1 937	1 937	3 025	3 025	1 342	1 385	1 377	1 442
1 674	1 713	1 810	1 836	1 976	1 976	3 026	3 026	1 346	1 390	1 383	1 449
1 677	1 716	1 807	1 834	1 955	1 955	3 026	3 026	1 349	1 393	1 398	1 464
1 702	1 741	1 824	1 851	1 958	1 958	3 026	3 026	1 376	1 420	1 440	1 508
1 700	1 740	1 824	1 851	1 928	1 928	3 042	3 042	1 380	1 424	1 436	1 503
1 702	1 742	1 821	1 848	1 925	1 925	3 015	3 015	1 384	1 429	1 448	1 515
1 682	1 722	1 795	1 821	1 852	1 852	2 959	2 959	1 383	1 428	1 442	1 510
1 686	1 725	1 797	1 823	1 887	1 887	2 914	2 914	1 391	1 435	1 449	1 516
1 713	1 754	1 812	1 839	1 926	1 926	2 914	2 914	1 404	1 448	1 501	1 572
1 754	1 797	1 830	1 857	1 985	1 985	2 869	2 869	1 430	1 474	1 591	1 668

1934—36 = 100. — For pulp and sawn goods the average prices in 1934—36 = 100.

1939 ha övriga varugrupper inom exporten utelämnats ur indexberäkningen (13.2 % av den ursprungliga viktsumman).

Tässä laskelmassa sisältyy hintoihin siis vain 10 %:n lvv. — Med utslutande av de ändringar i omsättningsbeskattningen, som infördes 1. 1. 1951 och The change in sales tax, 1 January, 1951, is not taken into consideration. This change resulted in an increase in sales tax from 10 % to approx. 20 %.

för importvaror (cif). — General index of export goods (fob) in percent of General index of import goods (cif).

39. Maataloustarvikkeiden ostohintaindeksi¹⁾
Index för inköpsprisen på lantbruksförmödenheter¹⁾
Purchase prices of farm supplies, index numbers
1937-39 = 100

Vuosi ja kuukausi År och månad Year and month	Väkirehut Kraftfoder Concentrated feed	Väkilannoitteet Kraftgödsel Fertilizers	Rakennustarvikkeet Byggnadsmaterial Building supplies		Koneet ja kalusto Maskiner och inventarier Machines and implements		Kaikki maataloustarvikkeet Alla lantbruksförmödenheter All farm supplies			
			1955	1956	1955	1956	1955	1956	1955	1956
1950	884	647	1 151	1 157	1 157	973				
1951	1 055	669	1 588	1 533	1 231					
1952	930	666	1 670	1 418	1 170					
1953	870	678	1 702	1 451	1 179					
1954	889	687	1 690	1 451	1 183					
1955	949	683	1 675	1 435	1 186					
I	909	861	703	705	1 670	1 700	1 451	1 437	1 188	1 178
II	922	866	703	705	1 670	1 704	1 451	1 440	1 191	1 181
III	964	868	723	731	1 672	1 715	1 429	1 451	1 196	1 194
IV	975	872	723	731	1 672	1 715	1 429	1 455	1 198	1 196
V	981	931	723	731	1 672	1 734	1 429	1 590	1 199	1 265
VI	976	968	723	731	1 670	1 751	1 430	1 590	1 199	1 276
VII	975	955	628	712	1 670	1 786	1 430	1 590	1 174	1 273
VIII	977	962	628	712	1 670	1 786	1 430	1 590	1 175	1 274
IX	956	1 020	643	731	1 678	1 800	1 433	1 605	1 177	1 299
X	966	1 046	643	731	1 678	1 800	1 433	1 605	1 179	1 304
XI	917	1 052	679	768	1 691	1 800	1 437	1 605	1 182	1 314
XII	868	679	1 691	1 437	1 172					

40. Maataloustuotteiden luovutushintaindeksi¹⁾
Index för lantbruksproduktens överlåtelsepris¹⁾
Index of farm products (selling prices of producers)
1937-39 = 100

Vuosi ja kuukausi År och månad Year and month	Kotieläintuotteet ²⁾ Boskapsprodukter ²⁾ Livestock products ²⁾		Pellonviijelytuotteet ³⁾ Åkerbruksprodukter ³⁾ Crop production ³⁾		Kaikki maataloustuotteet Alla lantbruksprodukter All farm products	
	1955	1956	1955	1956	1955	1956
1950	1 388	967	1 234			
1951	1 602	1 272	1 482			
1952	1 688	1 258	1 531			
1953	1 670	1 229	1 513			
1954	1 607	1 313	1 500			
1955	1 769	1 480	1 663			
I	1 665	1 988	1 375	1 536	1 559	1 823
II	1 668	2 146	1 418	1 559	1 577	1 931
III	1 689	2 127	1 479	1 594	1 613	1 932
IV	1 704	2 136	1 548	1 596	1 647	1 938
V	1 772	2 119	1 540	1 585	1 687	1 924
VI	1 756	2 090	1 527	1 527	1 672	1 884
VII	1 759	2 115	1 541	1 517	1 679	1 896
VIII	1 728	2 115	1 619	1 440	1 689	1 868
IX	1 805	2 152	1 428	1 451	1 667	1 896
X	1 794	2 179	1 430	1 447	1 661	1 905
XI	1 981	2 168	1 474	1 457	1 796	1 908
XII	1 984	1 508	1 810			

41. Rakennuskustannusindeksi⁴⁾ — Byggnadskostnadsindex⁴⁾ — Building cost index

Vuosi ja kuukausi År och månad Year and month	Kokonaisindeksi Totalindex Total index	a. Rakennustarvikkeet Byggnadsmaterial Building materials		b. Sivu- ja alaurakat Sido- och underentreprenader By- and sub-contractors		c. Työpalkat Arbetslöner Wages		d. Työmaan yleiskulut Allmänna kostnader på arbetsplatsen Overhead costs of the contractor		Kustannuseriymät a-d yhteensä (rakentajan indeksi) Kostnadsposterna a-d sammanlagt (byggarens index) Cost groups a-d total (Contractor's index)		e. Asiantuntijapalkkiot Sakkunnigarvoden Experts' fees		f. Rakennuspääoman korot Ränta på byggnadskapitalet Interest on building capital		
		1955	1956	1955	1956	1955	1956	1955	1956	1955	1956	1955	1956	1955	1956	
V. 1935 = 100 — År 1935 = 100 — Year 1935 = 100																
1938	127	124	124	140	121	127	119	122								
1950	1 407	1 416	1 577	1 311	1 006	1 396	1 310	1 752								
1951	1 943	1 912	2 222	1 861	1 226	1 916	1 797	2 839								
V. 1951 = 100 — År 1951 = 100 — Year 1951 = 100																
1951	100	100	100	100	100	100	100	100								
1952	103	104	105	103	104	104	104	85								
1953	101	101	104	99	102	101	101	83								
1954	101	98	102	105	103	101	101	83								
1955	103	96	104	113	106	104	104	84								
I	101	104	95	98	102	106	109	113	103	109	101	105	101	105	83	86
II	101	104	96	99	103	106	108	109	103	108	102	104	102	104	83	85
III	100	⁵⁾ 106	96	⁵⁾ 99	103	⁵⁾ 109	108	⁵⁾ 114	103	⁵⁾ 110	101	⁵⁾ 107	101	⁵⁾ 107	82	⁵⁾ 87
IV	101	107	96	100	103	109	108	116	103	111	102	108	102	108	83	87
V	101	108	96	101	103	110	110	118	104	112	102	109	102	109	83	88
VI	103	110	96	103	104	110	113	123	105	115	103	111	103	111	84	91
VII	103	111	96	103	105	111	115	126	106	116	104	112	104	112	85	91
VIII	104	112	96	103	105	111	118	129	107	118	105	113	105	113	86	92
IX	105	113	96	103	105	112	119	131	109	118	106	114	106	114	86	93
X	105	114	97	102	106	112	118	134	109	119	106	115	106	115	86	93
XI	105	113	97	103	106	112	117	130	109	119	106	114	106	114	86	93
XII	104	97	106	114	109	109	109	109	109	109	105	105	105	105	86	

¹⁾ Pellervo-Seuran markkinatutkimuslaitoksen laskelmien mukaan — Enligt beräkningar av Pellervo-Sällskapets institut för marknadsforskning.

²⁾ Maito, munat, sianliha, naudanniha, lampanniha — Mjöl, ägg, svinkött, nötkött — Milk, eggs, pork, beef, mutton.

³⁾ Vehnä, ruis, ohra, kaura, herne, peruna — Vete, råg, korn, havre, ärter, potatis — Wheat, rye, barley, oats, peas, potatoes.

⁴⁾ Kustannuserien painotus 4-kerroksisen kivi-talon (Helsingissä) kustannussuhteiden mukaan. — De olika kostnadsposternas vikter avse kostnadsrelationerna för ett stenhus om 4 våningar i Helsingfors.

⁵⁾ Kuukauden jälkipuolisko. — Senare hälften av månaden. — Latter half of month.

42. Julkiset työnvälitystoimistot — De offentliga arbetsförmedlingsanstalterna — Public employment exchange

43. Työnseisaukset — Arbetsinställelser
Work stoppages

Vuosi ja kuukausi År och månad Year and month	Työnhakemuksia Arbetsansökningar Applications for work	Tarjottuja paikkoja Lediga platser Vacancies offered	Työnvälityksiä Arbetsförmedling Situations filled	Työnhakijoita kauden lopussa ¹⁾ Arbets sökande vid periodens slut ¹⁾ Applicants at end of period	Vuosi ja kuukausi År och månad Year and month	Työnseisauksia ²⁾ Arbetsinställelser ²⁾ Work stoppages ²⁾	Niiden koske- mia työn- antajia Av dem berörda arbets- givare Employers affected	Niiden koske- mia työn- tekijöitä Av dem berörda arbetare Workers affected	Menetettyjä työpäiviä Förlorade arbetsdagar Working days lost
1950	393 277	223 994	166 938	16 080	1950	78	887	118 025	4 644 367
1951	261 152	252 933	160 678	8 545	1951	67	436	11 404	323 985
1952	316 239	240 650	177 496	33 532	1952	43	624	9 370	54 440
1953	430 581	215 691	186 773	44 922	1953	104	154	15 521	63 894
1954	383 219	240 413	201 524	17 585	1954	36	144	19 154	115 810
1955	336 474	261 164	212 357	15 733	1955	72	195	42 402	344 195
1955 XI	32 843	20 543	20 215	10 895	1955 XI	3	8	273	1 929
XII	29 071	17 452	16 870	15 733	XII	5	6	1 350	2 494
1956 I	52 989	25 217	18 650	22 309	*1956 I	8	8	703	5 592
II	29 985	17 882	16 548	27 599	II	3	3	263	1 325
III	19 342	11 194	9 800	24 171	III	12	3) 20 000	445 000	6 950 000
IV	25 664	22 206	19 016	27 742	IV	3	3	501	4 041
V	25 133	30 311	23 691	16 533	V	1	1	38	38
VI	22 318	24 267	19 434	5 605	VI	1	3	135	135
VII	18 547	19 167	15 631	4 679	VII	2	4	176	893
VIII	19 556	20 164	15 285	5 543	VIII	2	2	130	356
IX	22 858	23 300	17 917	6 716	IX	2	2	257	1 313
X					X	6	6	822	4 205
					XI	6	21	3 039	6 343

44. Valtionvelka⁴⁾ — Statsskulden⁴⁾ — State debt⁴⁾

	1954 XII	1955 XII	1956 VIII	1956 IX	1956 X	1956 XI
	Mrd. mk — 1 000 million markkas					
Lainat — Lån — Loans	53.6	54.1	54.4	53.9	53.8	54.3
IMF:lle annetut velkakirjat — Åt IMF utfärdade skuldsedlar — Promissory notes given to IMF	8.5	7.2	7.2	7.2	7.2	7.2
Ulkomainen velka — Utländsk skuld — External debt	62.1	61.3	61.6	61.1	61.0	61.5
Lainat — Lån — Loans	36.1	43.0	48.6	48.9	49.2	49.4
Vekseliluotto — Växelkredit — Bills	0.5	—	—	—	—	—
Korvausobligaatit ja niiden kaltaiset velkasitoumukset ⁵⁾ — Ersättningsobligationer och dylika skuldförbindelser ⁵⁾ — Indemnity bonds and similar commitments ⁵⁾	8.8	6.8	6.8	6.9	7.0	7.0
Kassavelka (netto) — Kassaskuld (netto) — Cash debt (net)	4.3	5.9	11.9	15.2	11.3	..
Nettovelka Suomen Pankille — Nettoskuld till Finlands Bank — Net debt to Bank of Finland	6.3	12.0	18.1	10.9	14.3	15.1
Lyhytaikainen velka Postisäästöpankille — Kortfristig skuld till Postsparbanken — Short-term debt to Post Office Savings Bank	18.6	16.8	6.2	19.9	7.9	..
Minus: Kassavarat — Kassamedel — Cash holdings	— 20.6	— 22.9	— 12.4	— 15.6	— 10.9	..
Kotimainen velka — Inhemsk skuld — Internal debt	49.7	55.7	67.3	71.0	67.5	..
Koko velka — Hela skulden — Total debt	111.8	117.0	128.9	132.1	128.5	..

¹⁾ Työnhakijoita työnvälitystoimistoissa kuukauden viimeisenä lauantaina. — Vid arbetsförmedlingsanstalterna registrerade arbetsökande den sista lördagen i månaden.

²⁾ Sekä kauden aikana alkaneet että edellisiltä kausilta jatkuvat työnseisaukset. — Såväl under denna som under tidigare perioder påbörjade arbetsinställelser. — Work stoppages started in this or earlier periods.

³⁾ Niiden työnantajien luku, joita yleislakko koski, on hyvin epävarma, joten esitetty luku on likimääräinen. — Antal arbetsgivare, som drabbades av generalstrejken, är mycket osäkert varför föreliggande tal är approximativt.

⁴⁾ Suomen Pankin taloustieteellisen tutkimuslaitoksen laatimien laskelmien mukaan. — Enligt beräkningar utförda av Finlands Banks institut för ekonomisk forskning. — Calculated by the Bank of Finland Institute for Economic Research.

⁵⁾ Ilman indeksikorotuksia. — Utan indextillägg. — Excluding index premiums.

45. Valtion kassatulot ja -menot ¹⁾ — Statens kassainkomster

Tulot — Inkomster — Revenue	1953	1954	1955	1955	1956	1956
				I-X	I-X	X
Mrd. mk — 1 000 million markkas						
Tulo- ja omaisuusvero (netto) ²⁾ — Inkomst- och förmögenhetsskatt (netto) ²⁾ — <i>Income and property tax (net)</i> ²⁾	46.1	42.5	47.9	41.1	47.5	- 7.4
Bruttotuotto — Bruttoavkastning — <i>Gross receipts</i>	91.7	92.1	100.7	74.5	87.1	7.5
Veronpalautukset ja kuntien osuudet — Skatterestitution och kommunernas andelar — <i>Refunds and share of communes</i>	- 45.6	- 49.6	- 52.8	- 33.4	- 39.6	- 0.1
Muut välittömät verot — Övriga direkta skatter — <i>Other direct taxes</i>	0.9	0.9	1.0	0.7	0.7	0.1
Liikevaihtovero — Omsättningsskatt — <i>Purchase tax</i>	53.0	57.3	49.8	38.4	48.0	5.5
Tuontitulli — Importtull — <i>Import duties</i>	16.8	19.0	26.3	20.8	32.5	4.7
Tulot Oy Alkoholiliike Ab:sta ²⁾ — Inkomster från Oy Alkoholiliike Ab ²⁾ — <i>Revenue from Alcohol Monopoly</i> ²⁾	16.4	17.3	19.5	15.9	16.1	1.3
Tupakkavalmistevero — Accis på tobak — <i>Excise duty on tobacco</i> ..	9.9	10.4	11.2	9.0	10.8	1.2
Makeisvalmistevero — Accis på sötsaker — <i>Excise duty on sweetstuffs</i>	1.1	1.5	1.8	1.5	1.6	0.2
Kahvivero — Skatt på kaffe — <i>Excise duty on coffee</i>	1.3	0.5	—	—	—	—
Muut välilliset verot — Övriga indirekta skatter — <i>Other indirect taxes</i>	1.9	2.0	2.2	2.0	1.9	0.1
Leimaverot — Stämpelskatt — <i>Stamp duties</i>	6.0	6.7	8.2	6.6	7.5	0.7
Työnantajan lapsilisä- ja kansaneläkemaksut — Arbetsgivarnas barnbidrags- och folkpensionspremier — <i>Employers' payments for child allowances and national pensions</i>	17.9	18.7	20.9	16.5	17.4	1.8
Nettotulo rahastojen hinnantasausuotoimista — Nettoinkomst av prisutjämning genom fonder — <i>Net receipts of price equalization by extra-budgetary funds</i>	3.3	4.0	7.6	5.7	—	—
Muut veronluontoiset tulot — Övriga inkomster av skattenatur — <i>Other revenue similar to taxes</i>	3.3	4.9	3.8	3.0	3.0	0.2
Veronluontoiset tulot — Inkomster av skattenatur <i>Revenue similar to taxes</i>	177.9	185.7	200.2	161.2	187.0	23.2
Korot ja osingot — Räntor och dividender — <i>Interest and dividends</i>	3.1	3.5	3.8	2.4	2.7	0.1
Liikeryitysten nettovoitto — Affärsföretagens nettovinst — <i>Net profit of State enterprises</i>	4.6	5.2	3.9	0.3	—	—
Muut varsinaiset tulot — Övriga egentliga inkomster — <i>Other current revenue</i>	6.3	6.5	6.7	5.2	5.8	0.8
Varsinaiset tulot — Egentliga inkomster — Current revenue	191.9	200.9	214.6	169.1	195.5	24.1
Lainojen kuoletukset, omaisuuden myynnit ja liikeryitysten poistot — Återbetalning av lån, försäljning av egendom och affärsföretagens avskrivningar — <i>Repayment of loans, sales of property, and depreciation by State enterprises</i>	3.5	4.1	4.9	3.8	3.6	0.4
Rahastojen ja liikeryitysten varastojen vähennys (netto) — Minskning av fondernas och affärsföretagens förråd (netto) — <i>Decrease in inventories of extra-budgetary funds and State enterprises (net)</i> ..	1.6	8.1	0.1	2.3	2.7	- 0.9
Pääomatulot — Kapitalinkomster — Capital revenue	5.1	12.2	5.0	6.1	6.3	- 0.5
Tulot (paitsi lainat) — Inkomster (exkl. lån) — Revenue (excl. loans)	197.0	213.1	219.6	175.2	201.8	23.6
Ulkomaiset lainat — Utländska lån — <i>External loans</i>	0.0	0.0	2.6	2.6	1.0	—
Kotimaiset lainat — Inhemiska lån — <i>Internal loans</i>	3.6	11.2	10.8	7.5	10.3	0.4
Lainat — Lån — Loans	3.6	11.2	13.4	10.1	11.3	0.4
Vekseliluotto — Växelkredit — <i>Bills</i>	+ 3.4	- 2.9	- 0.5	- 0.5	—	—
Vieräät varat — Främmande medel — <i>Private funds</i>	(lisäys — ökning — <i>increase</i> : +)	+ 0.3	- 0.4	+ 1.9	+ 0.6	+ 1.0
Kassavelka (netto) — Kassaskuld (netto) — <i>Cash debt (net)</i>	- 0.3	- 6.9	+ 0.9	+ 1.4	+ 3.2	- 3.9
Vajaus (+) tai ylijäämä (-) — Underskott (+) eller överskott (-) — <i>Deficit (+) or surplus (-)</i>	+ 3.4	- 10.2	+ 2.3	+ 1.5	+ 4.2	- 3.9
Yhteensä — Summa — Total	204.0	214.1	235.3	186.8	217.3	20.1

¹⁾ Suomen Pankin taloustieteellisen tutkimuslaitoksen laatimien laskelmien mukaan. — Enligt beräkningar utförda av Finlands Banks institut

²⁾ Tulot Oy Alkoholiliike Ab:sta sisältävät myös yhtiön maksaman tulo- ja omaisuusveron. — Inkomster från Oy Alkoholiliike Ab omfattar

och -utgifter¹⁾ — Cash revenue and expenditure of the State¹⁾

Menot — Utgifter — Expenditure	1953	1954	1955	1955	1956	1956
				I-X	I-X	X
Mrd. mk — 1 000 million markkas						
Valtionvelan korot — Räntor på statsskuld — Interest on State debt	5.0	5.4	5.4	4.7	4.9	0.1
Liikeryitysten nettotappio — Affärsföretagens nettoförlust — Net loss of State enterprises	—	—	—	—	2.2	— 0.8
Lapsilisät — Barnbidrag — Child allowances	19.2	19.5	19.7	14.8	15.0	0.1
Vanhuusavustukset — Alderdomsunderstöd — Old age allowances	2.8	2.7	2.4	1.8	1.6	0.0
Kansaneläkkeiden lisäeläkkeet — Tillägg till folkpensionerna — Supplementary national pensions	1.9	2.3	2.6	2.6	2.8	0.7
Kansaneläkemaksujen siirto KELLE — Överföring av folkspensionspremier till FPA — Transfer of national pension premiums to National Pensions Fund	2.9	4.2	3.8	3.0	3.7	0.1
Sotainvalidikorvaukset — Ersättning till krigsinvaliderna — Compensation to war-disabled	5.6	5.5	6.3	5.4	6.6	1.0
Korvausobligatioiden ja Holding-osuustodistusten kuoletukset indeksikorotuksineen — Amorteringar (inkl. indextillägg) av ersättningsobligationer och Holding-andelsbevis — Redemption (incl. index premiums) of indemnity bonds and Holding certificates	11.7	11.5	11.2	10.2	0.1	0.0
Tukipalkkiot — Subventioner — Subsidies	7.6	12.3	25.5	18.7	28.4	4.3
Nettomeno rahastojen hinnantasaustoimista — Nettoutgift för prisutjämning genom fonder — Net payments on price equalization by extra-budgetary funds	—	—	—	—	1.5	0.3
Maatalouden tukeminen ja asutustoiminta — Lantbruksunderstöd och kolonisationen — State aid to agriculture	6.9	5.8	5.6	3.8	3.9	0.6
Valtionapu kansa- ja oppikouluille — Statsbidrag till folk- och lärdomsskolor — State aid to communal and private schools	14.0	13.5	13.3	11.1	15.6	1.9
Maanteiden kunnossapito — Underhåll av landsvägar — Maintenance of roads	4.6	5.2	6.1	4.1	4.8	0.7
Muut varsinaiset menot — Övriga egentliga utgifter — Other current expenditure	58.6	64.6	66.4	49.4	61.0	7.1
Varsinaiset menot — Egentliga utgifter — Current expenditure	140.8	152.5	168.3	129.6	152.1	16.1
Reaalisijoitukset — Realinvesteringar — Real investments	31.7	30.1	32.8	25.8	32.0	2.6
Siitä työttömyysmäärärahoin — Därav med arbetslöshetsanslag — Of which by unemployment grants	13.7	15.4	13.5	12.0	16.0	0.8
Rahastojen ja liikeryitysten varastojen lisäys (netto) — Ökning av fondernas och affärsföretagens förråd (netto) — Increase in inventories of extra-budgetary funds and State enterprises (net)	—	—	—	—	—	—
Osakeostot — Aktieköp — Purchases of shares	0.5	0.5	2.5	2.3	2.7	—
Osuus Kansainväliselle Valuuttarahastolle — Andel till Internationella Valutafonden — Subscription to IMF	—	—	1.2	—	—	—
Lainananto — Utlåning — Lending	25.3	21.2	22.8	—	—	—
Muut pääomamenot — Övriga kapitalutgifter — Other capital expenditure	0.4	0.4	1.7	23.5	25.0	1.4
Pääomamenot — Kapitalutgifter — Capital expenditure	57.9	52.2	61.0	51.6	59.7	4.0
Menot (paitsi kuoletukset) — Utgifter (exkl. amorteringar) — Expenditure (excl. redemption)	198.7	204.7	229.3	181.2	211.8	20.1
Ulkomaiset kuoletukset — Utländska amorteringar — Redemption of external loans	2.7	3.0	2.1	1.8	1.4	0.0
Kotimaiset kuoletukset — Inhemska amorteringar — Redemption of internal loans	2.6	6.4	3.9	3.8	4.1	0.0
Kuoletukset — Amorteringar — Redemption	5.3	9.4	6.0	5.6	5.5	0.0
Yhteensä — Summa — Total	204.0	214.1	235.3	186.8	217.3	20.1

för ekonomisk forskning. — Calculated by the Bank of Finland Institute for Economic Research.

även av bolaget erlagd inkomst- och förmögenhetsskatt. — Revenue from Alcohol Monopoly includes the income and property tax paid by it.

46. Poliisin tietoon tulleet rikokset sekä juopumuspidätykset¹⁾ — Brott, som kommit till polisens kännedom samt anhållanden för fylleri¹⁾
Offences known to the police and persons taken into custody for drunkenness¹⁾

Vuosi ja kuukausi År och månad Year and month	Kaikki rikokset Samtliga brott All offences	Väkivalta virkamiestä vastaan Våld mot tjänsteman Assault against a state official	Haitanteko virkamiehelle Hindrande av tjänsteman Impeding a state official in the discharge of his duty	Siveellisyysrikokset Sedlighetsbrott Moral offences	Asiakirjan väärennys Förfälskning av urkund Falsification of document	Salakuljetus Lurendrejeri Smuggling	Syytteeseen johtanut juopumus Fylleri, som lett till åtal Drunkenness leading to prosecution	Murha, täytetty rikos Mord, fullbordat brott Murder, completed crime	Tappo tai kuoleman aiheuttanut pahoinpitely Dråp eller misshandel med dödlig påföljd Man-slaughter or wounding occasioning death	Muu pahoinpitely Annans misshandel Other wounding	Lapsenmurha Barnamord Infanticide
1950....	211 409	493	1 145	810	874	..	67 352	29	108	6 163	29
1951....	215 680	560	1 271	896	1 044	..	65 893	34	77	6 305	18
1952....	226 954	484	1 299	737	754	..	69 938	38	94	6 154	27
1953....	243 154	509	1 222	667	894	..	68 917	50	74	6 021	26
1954....	237 899	475	1 227	739	852	1 571	67 158	40	76	6 210	19
1955....	234 618	449	1 220	670	854	1 921	71 064	39	71	5 941	20
1955 IV	19 621	35	98	36	74	140	6 076	7	4	451	4
V	19 012	53	89	70	58	120	5 944	5	6	511	1
VI	18 627	37	100	62	56	116	6 465	4	9	485	4
VII	20 773	33	125	68	58	113	7 045	3	10	593	—
VIII	22 510	44	115	86	94	220	7 317	2	10	608	2
IX	22 455	49	105	60	68	182	7 034	5	4	583	—
X	24 315	41	115	63	95	205	7 118	1	4	630	2
XI	19 793	52	105	60	78	227	5 348	1	2	455	1
XII	16 791	34	75	26	66	150	4 563	3	7	415	—
*1956 I	16 844	36	92	54	80	102	4 453	3	9	422	3
II	16 169	33	73	43	76	74	4 172	—	4	370	1
III	13 909	41	137	69	70	68	3 919	2	1	381	2
IV	20 604	41	137	91	117	75	6 500	—	6	415	1
V	19 984	29	85	56	84	107	5 814	3	8	412	2
VI	20 666	33	91	58	45	127	7 347	1	8	500	1
VII	21 751	56	82	64	54	163	7 058	1	6	518	1
VIII	21 911	45	81	43	63	216	7 194	3	7	480	1
IX	22 526	49	102	57	61	259	6 750	2	6	512	—

Vuosi ja kuukausi År och månad Year and month	Varkaus, näpistäminen, murtto Stöld, snatteri, inbrott Larceny, petty larceny, breaking	Kavaltaminen Försvinnning Embezzlement	Ryöstö Rån Robbery	Varastetun tavaran kätkeminen Döljande av tjuvgods Receiving of stolen goods	Petos Bedrägeri Fraud	Väkijoumien luvaton valmistus Olovlig tillverkning av alkoholdrycker Illicit distillation of spirits	Väkijoumien luvaton myynti Olovlig försäljning av alkoholdrycker Illicit sale of spirits	Väkijoumien luvaton maahan-tuonti Olovlig införsel av alkohol-drycker Illicit import of spirits	Muut väkijoumalakia vastaan tehdyt rikokset Övriga brott mot lagen om alkohol-drycker Other offences against the Law on Alcoholic Beverages	Moottori-ajoneuvo-liikenne-rikokset Brott mot bestämmelser ang. trafik med motorfordon Offences against Driving Regulations	Juopumus-pidätykset ilman syytetä Fylleri-anhållanden utan åtal Arrests for drunkenness without prosecution
1950....	24 207	2 353	259	490	6 162	1 428	3 376	..	7 824	34 179	79 646
1951....	24 029	2 374	193	428	5 387	1 205	2 868	..	7 495	35 290	70 628
1952....	22 585	2 304	265	469	6 155	1 100	2 826	..	6 902	43 965	69 688
1953....	24 744	2 766	211	445	6 072	1 402	3 323	..	5 055	55 395	65 463
1954....	22 558	2 564	221	276	6 631	1 565	3 249	635	5 574	53 906	60 217
1955....	22 216	2 480	186	276	5 987	1 143	3 349	1 243	5 275	65 366	59 362
1955 IV	1 442	207	10	19	422	84	323	48	508	5 855	5 197
V	1 760	209	11	12	472	61	193	79	402	5 102	5 182
VI	1 805	153	21	27	416	79	170	88	418	4 667	5 179
VII	2 176	224	17	13	440	94	190	88	471	5 632	5 815
VIII	2 572	184	27	21	560	167	267	162	580	5 457	5 564
IX	2 460	189	23	12	494	117	320	144	483	5 660	5 423
X	2 484	240	21	48	548	144	434	180	558	6 867	5 613
XI	1 887	210	15	33	647	87	357	175	413	5 702	4 441
XII	1 586	168	8	25	481	80	276	121	372	5 183	4 117
*1956 I	1 502	198	6	15	618	105	235	52	393	5 199	3 974
II	1 389	193	6	24	588	35	171	41	256	6 011	3 870
III	1 433	105	10	23	321	90	118	144	223	4 047	3 310
IV	2 184	212	15	25	575	60	248	36	396	5 991	5 268
V	2 191	174	12	34	566	98	162	70	329	5 833	4 453
VI	2 168	161	18	13	454	117	181	123	602	5 244	4 955
VII	2 290	180	18	9	435	108	165	130	516	6 654	5 213
VIII	2 518	188	26	13	539	233	183	208	456	6 166	5 100
IX	2 588	215	29	33	493	97	226	217	509	6 416	4 913

¹⁾ Rikoksien sisältyvät vuoden 1954 alusta lähtien myös tullviranomaisten tietoon tulleet tullirikokset. — Bland brotten ha från ingången av År 1954 medräknats också tullbrott, som kommit till tullmyndigheternas kännedom. — *Offences against custom-law, known to the custom authorities are included since 1954.*

Tilastotietoja evankelis-luterilaisten seurakuntien taloudesta v. 1954.

Statistiska uppgifter om de evangelisk-lutherska församlingarnas ekonomi år 1954.

Statistics on the economy of the Evangelic-Lutheran parishes in 1954.

Vuoden 1955 lopulla koottiin Kirkkohallituksen toimesta erään toimikunnan työtä varten joukko tilastotietoja evankelis-luterilaisten seurakuntien taloudesta edellisen kalenterivuoden ajalta. Kun seurakuntien taloudesta ei ole aikaisemmin ollut käytettävissä juuri mitään tilastoja, julkaistaan tässä tiedustelun tärkeimmät tulokset yhdistelmätauluina. Käyttökelpoisia tietoja saatiin 509 seurakunnasta, mikä edustaa noin 92 % seurakuntien kokonaisuudesta. Tilaston peittävyys on kuitenkin mainittua prosenttilukua suurempi, sillä tiedot saatiin m.m. kaikista suurista kaupunkiseurakunnista. Hiippakunnittain jaoteltuna näkyy tilastossa mukana olevien seurakuntien luku jäljempänä olevasta taulusta.

Tietojen asialliseen tarkistamiseen tämän erillisen kyselyn yhteydessä voitiin ryhtyä vain siinä mielessä, että muutamia ilmeisesti ristiriitaisia ja puutteellisia kaavakkeita jätettiin käyttämättä. Pinnallisessakin tarkastuksessa voitiin useissa tapauksissa havaita viitteitä siitä, että riittävää eroa ei aina ollut tehty rakennusten kulumista vastaavien vuotuiskorjausten ja suurempien perusparannusten välillä. Siitä johtuen ovat seurakuntien investointimenot todennäköisesti tulleet tauluihin otetuiksi liian pieninä ja korjauskustannukset todellista suurempina.

Kirjanpidon mukaiset menot ja tulot esitetään tauluissa 1 ja 2 hiippakunnittain, ryhmiteltyinä yleisesti käytössä olevan talousarvioasetelman mukaan pääluokkiin ja osastoihin. Varojen siirto varsinaisesta talousarviosta rakennusrahastoon, joka siirto seurakuntien tileissä esiintyy menona 6 Pl:n kohdalla ja tulona rakennusrahaston kohdalla, on tilastoa laadittaessa kuitenkin jätetty huomioon ottamatta. Menojen ja tulojen kansantaloudellista jakautumista esittävästä tilijärjestelmästä (taulu 3) puuttuvat käyttöomaisuuden poistot; niitä ei ole otettu kirjanpitoon, eikä niiden summittaiseenkaan arviointiin ollut käytettävissä hyväksyttävää perustetta.

Neljännessä taulussa esitetään tiedot seurakuntien rahoitusomaisuudesta sekä lyhyt- ja pitkäaikaisista veloista.

Hiippakuntien keskinäistä vertailua varten on seuraavaan asetelmaan otettu muutamia tunnuslukuja seurakuntien jäsentä kohti laskettuina sekä tiedot kirkollisen veroäyrin painotetuista keskihinnosta.

På åtgärd av Kyrkostyrelsen insamlades i slutet av år 1955 för ett kommittéarbete vissa statistiska uppgifter om de evangelisk-lutherska församlingarnas ekonomi under det föregående kalenderåret. Då statistiska uppgifter om församlingarnas ekonomi under tidigare år icke nämnvärt stå till buds, publiceras här sammanställningar av rundfrågans viktigaste resultat. Användbara uppgifter lämnades av 509 församlingar, vilket är 92 % av totalantalet. I själva verket täcker statistiken dock en större del, än vad procenttalet anger, emedan bl. a. samtliga stora stadsförsamlingar lämnat uppgifter. Antalet medtagna församlingar, indelade efter stift, framgår ur följande tabell.

Den sakliga granskningen av uppgifterna för denna specialundersökning kunde utföras endast om ett antal motsägande och ofullständiga svar lämnades obeaktade. Vidare kunde man redan vid en ytlig granskning i många fall fastslå, att tillbörlig åtskillnad icke alltid gjorts mellan byggnadernas årliga underhållskostnader och utgifter för större grundförbättringar. På grund härav har helt säkert siffrorna för församlingarnas investeringsutgifter blivit för små och underhållskostnaderna större än i verkligheten.

Bokförda utgifter och inkomster belysas i tabellerna 1 och 2 stiftsvis samt fördelade på huvudtitlar och avdelningar enligt den allmänt brukliga budgetuppställningen. Från den egentliga budgeten till byggnadsfonden överförda tillgångar, vilka i församlingarnas bokföring uppträda som utgifter under själva huvudtiteln och som inkomster för byggnadsfonden, ha likväl vid uppgörandet av denna statistik lämnats obeaktade. Av kontouppställningen över den nationalekonomiska fördelningen av utgifter och inkomster (tabell 3) framgår icke avskrivningarna av driftskapitalet; sådana avskrivningar ha icke bokförts och icke ens för en summarisk uppskattning erbjuda de tillgängliga uppgifterna en tillfredsställande bas.

Tabell 4 innehåller uppgifter om församlingarnas finansieringstillgångar samt om kort- och långfristiga lån.

För att kunna jämföra de olika stiftens med varandra visas i följande sammanställning några per församlingsmedlem uträknade karakteristika efter stift, ävensom uppgifter om det kyrkliga skattörets vägda medelpris.

Hiippakunta Stift	Palkat Löner	Kokonaismenot Summa utgifter mk asukasta kohti	Verotulot Skatteinkomster mk per invånare	Veroäyrin hinta Skattörets pris mk
Turun — Åbo	380	1 280	1 000	1: 19
Tampereen — Tammerfors	420	2 000	1 530	1: 02
Oulun — Uleåborgs	350	1 200	850	1: 24
Mikkelin — S:t Michels	380	1 450	1 050	1: 11
Porvoon — Borgå	510	1 370	1 000	1: 27
Kuopion — Kuopio	350	1 200	860	1: 23
Yhteensä — Summa	390	1 500	1 120	1: 12

Suhteellisen suuret menot Tampereen hiippakunnassa johtunevat seurakuntatyön monipuolisuudesta eritoten alueella olevissa suurissa asutuskeskuksissa. Kustannuksista huolimatta on veroäyriin keskihinta voitu korkean tulotason ansiosta pitää verrattain alhaisena. Toisella puolella on tilanne sensijaan ennen muuta Porvoon hiippakunnassa, johon kuuluu hyvinkin pieniä saaristopitäjiä suhteellisen runsaasti. Tällaisissa tapauksissa saattaa yhden ainoan papin palkkaukseen kuluu jopa enemmän varoja kuin verotus kokonaisuudessaan tuottaa. Kun tulotaso samalla on alhainen, muodostuu kirkollisverotus verrattain raskaaksi. Toisena, luonteeltaan paremmin tilapäisenä syynä veroäyriin korkeaan hintaan näyttäivät verrattain usein olleen rakennusten kunnossapito- tai uudistustöiden vaatimat kustannukset sekä niihin tavallisesti liittyvät korkomenot.

Eri seurakunnissa vaihteli veroäyriin hinta 50 pennistä (Lohtaja) 2: 50 markkaan (Iniö, Karuna, Merimasku, Sund). Ilman kirkon keskusrahaston tukitoimenpiteitä olisi veroäyriin hinta epäilemättä useissa seurakunnissa nykyistä huomattavasti korkeampi. Jaetusta avustuksesta meni 81.6 milj. mk eli 65 % seurakunnille, joissa veroäyriin hinta oli korkeampi kuin 1: 50 mk. Sen lisäksi on huomattava, että lukuisat seurakunnat voivat pysyttää veroäyriin hinnan sanottua rajaa alempana vain keskusrahaston jatkuvan tuen turvin.

Seurakuntien jakautumista veroäyriin hinnan mukaan eri luokkiin hiippakunnittain ja väkiluvun mukaan ryhmiteltyinä valaisee seuraava asetelma.

Hiippakunta Stift	Seurakuntia, joissa veroäyriin hinta oli				Yhteensä Summa
	0: 99	1: 00—1: 49	1: 50—1: 99	2: 00 —	
Turun — Åbo	1	50	56	17	124
Tampereen — Tammerfors	6	59	31	4	100
Oulun — Uleåborgs	1	31	30	15	77
Mikkelin — S:t Michels	3	40	19	1	63
Porvoon — Borgå	2	21	20	23	66
Kuopion — Kuopio	1	39	37	2	79
Väkiluku — Folkmängd					
— 999	—	2	2	6	10
1 000—1 999	1	4	16	23	44
2 000—4 999	3	49	102	31	185
5 000—9 999	2	103	56	2	163
10 000—19 999	6	64	17	—	87
20 000—	2	18	—	—	20
Yhteensä — Summa	14	240	193	62	509

Tilastoon sisältyvien seurakuntien palveluksessa olleiden toimenhaltijain luku ilmenee seuraavasta yhdistelmästä. Kirkollisiin toimenhaltijoihin on luettu papiston ohella kanttorit ja urkurit, muihin toimenhaltijoihin nuorisotyöntekijät, diakonissat, suntiot, kellonsoittajat, taloudenhoitajat, kanslia-apulaiset j.n.e.

Hiippakunta Stift	Toimenhaltijoita — Befattningshavare	
	Kirkollisia Kyrkliga	Muita Övriga
Turun — Åbo	369	604
Tampereen — Tammerfors	478	807
Oulun — Uleåborgs	206	298
Mikkelin — S:t Michels	213	353
Porvoon — Borgå	189	290
Kuopion — Kuopio	232	363
Yhteensä — Summa	1 687	2 715

De relativt stora utgifterna inom Tammerfors stift torde bero på det mångsidiga församlingsarbetet speciellt i de stora bosättningscentra som finnas inom stiftet. Trots utgifterna har skattörets medelvärde tack vare den höga inkomstnivån dock kunnat hållas rätt lågt. Annat är däremot förhållandet framförallt i Borgå stift, som omfattar relativt många t.o.m. mycket små skärgårdsförsamlingar. I sådana fall kan det inträffa, att kyrkoskatterna icke ens räcka till avlöning av en enda präst. Då inkomstnivån samtidigt är låg, blir den kyrkliga beskattningen rätt betungande. En annan ehuru mer tillfällig orsak till att skattöret har ett högt pris synes i rätt många fall kostnaderna för underhåll och förbättringar av byggnader och de med sådana kostnader ofta förbundna ränteutgifterna ha varit.

Mellan församlingarna växlar skattörets pris från 50 penni (Lohtaja) till 2: 50 (Iniö, Karuna, Merimasku, Sund). Utan stöd från kyrkans centralfond skulle helt säkert skattörets pris vara märkbart högre i flere församlingar. Av understöden utbetaldes 81.6 milj. mk eller 65 % till församlingar, där skattörets pris översteg 1: 50 mk. Dessutom bör observeras att flere församlingar kunde hålla skattörets pris under nämnda gräns endast genom att få fortsatt stöd från kyrkans centralfond.

Följande sammanställning visar församlingarnas fördelning efter skattöreprisets storleksgrupp, stift och folk-mängd.

1. Menot hiippakunnittain 1954 — Utgifter stiftsvis 1954

	Hiippakunta — Stift						
	Turun Åbo	Tampereen T:fors	Oulun Uleåborgs'	Mikkelin St Michels	Porvoon Borgå	Kuopion Kuopio	Yhteensä Summa
	1 000 mk						
1. Kirkollisten toimihenkilöiden palkat ja eläkkeet — Löner och pensioner till kyrkliga befattningshavare	281 040	427 145	146 320	164 449	127 542	185 075	1 331 571
2. Yleishallinto — Allmän förvaltning	166 729	380 401	103 409	135 013	66 194	134 056	985 802
Palkat ja palkkiot — Löner och avlöningar	38 810	79 936	35 991	41 248	20 960	39 382	256 327
Kanslia- ja arkistotarvikkeet — Kansli- och arkivmaterial	7 635	19 967	4 974	4 116	3 446	4 475	44 613
Veronkantokustannukset — Omkostnader för skatteuppbörd	7 813	27 282	6 425	5 894	3 649	7 447	58 510
Maksut kirkon keskusrahastoon — Avgifter till kyrkans centralfond	55 252	137 632	28 380	41 832	18 604	35 746	317 446
Muut menot — Övriga utgifter	57 219	115 584	27 639	41 923	19 535	47 006	308 906
3. Kirkolliset rakennukset — Kyrkliga byggnader	113 642	202 593	52 060	71 164	50 833	80 935	571 227
Vahtimestarien palkat — Löner till vaktmästare	3 643	10 710	5 740	5 385	1 792	3 297	30 567
Rakennusten kunnossapito — Underhåll av byggnader	70 636	114 490	22 229	28 134	30 706	47 087	313 282
Muut menot — Övriga utgifter	39 363	77 393	24 091	37 645	18 335	30 551	227 378
4. Hautausmaat — Begravningsplatser	48 610	156 655	20 604	58 780	17 086	37 930	339 665
Hautausmaan hoito ja laajentaminen — Underhåll och utvidgning av begravningsplatser	41 066	113 789	15 592	37 098	11 236	23 019	241 800
Hautauskappelin kunnossapito — Underhåll av begravningskapell	2 619	5 367	839	10 780	1 041	4 271	24 917
5. Seurakuntatyö — Församlingsarbete	53 111	189 904	15 677	35 922	13 008	24 106	331 728
Seurakuntatyö — Församlingsarbete	43 429	173 018	11 610	28 044	10 171	17 837	284 109
Avustukset — Understöd	9 682	16 886	4 067	7 878	2 837	6 269	47 619
6. Rahoitusmenot — Finansieringsutgifter	172 788	172 407	81 826	67 023	25 755	97 171	616 970
Korot — Räntor	25 767	45 184	15 834	14 714	8 292	22 171	131 962
Verojen poistot ja palautukset — Ayskrivning och återbäring av skatter	31 202	64 015	25 228	15 775	8 347	29 122	173 689
Siirrot rahastoihin — Överföring till fonder	115 819	63 208	40 764	36 534	9 116	45 878	311 319
7. Pääomamenot — Kapitalutgifter	116 722	833 095	142 075	214 143	48 501	113 017	1 467 553
Undisrakennukset — Nybyggnader	71 723	694 018	110 420	168 820	30 556	42 662	1 118 199
Irtaimiston osto — Inköp av lösöre	11 071	15 632	6 518	14 779	3 529	4 873	56 402
Kiinteän omaisuuden osto — Inköp av fast egendom	3 032	39 590	805	4 853	1 775	3 914	53 969
Lainojen kuoletukset — Amortering av lön	30 896	83 855	24 332	25 691	12 641	61 568	238 983
8. Rakennusrahaston menot — Byggnadsfondens utgifter	127 438	95 388	79 807	53 468	56 948	110 943	523 992
Asuinrakennusten kunnossapito — Underhåll av bostadsbyggnader	83 744	66 172	62 031	25 606	33 864	73 049	344 466
Metsänmyynti- ja hakkuukustannukset — Kostnader för skogsförsäljning och avverkning	24 218	13 805	9 742	17 034	13 077	18 933	96 809
Metsänparannus — Skogsförbättring	4 078	1 389	1 333	1 929	1 981	3 910	14 620
Metsänhoito — Skogsvård	3 630	2 294	721	2 750	2 902	2 238	14 535
Muut menot — Övriga utgifter	11 768	11 728	5 980	6 149	5 124	12 813	53 562
Menot yhteensä — Summa utgifter	1 080 080	2 457 588	641 778	799 962	405 867	783 233	6 168 508

2. Tulot hiippakunnittain 1954 — Inkomster stiftsvis 1954

	Hiippakunta — Stift						
	Turun Åbo	Tampereen T:fors	Oulun Uleåborgs	Mikkelin St Michels	Porvoon Borgå	Kuopion Kuopio	Yhteensä Summa
	1 000 mk						
1. Rahoitustulot — Finansieringsinkomster	98 529	79 228	56 846	115 944	20 949	41 334	412 830
Korot ja osingot — Räntor och dividender	53 220	56 308	15 598	27 502	10 538	25 533	188 749
Siirrot rahastosta — Överföring från fonder	45 309	22 920	41 248	88 442	10 411	15 751	224 081
2. Hautausmaat — Begravningsplatser	23 151	45 594	5 641	15 667	6 982	10 692	107 727
3. Vuokra- ym. sek. tulot — Hyres- o.a. div. inkomster	51 511	167 606	65 692	32 573	45 654	44 618	407 654
Vuokratulot — Hyresinkomster	15 549	71 817	7 840	9 169	6 394	7 590	118 359
Kansliatulot — Kansliinkomster	3 305	10 996	2 334	2 669	1 429	4 111	24 844
Avustukset kirkon keskusrahastosta — Understöd från kyrkans centralfond	6 350	10 116	46 099	5 452	30 763	26 499	125 279
Muut tulot — Övriga inkomster	26 307	74 677	9 419	15 283	7 068	6 418	139 172
4. Verotulot — Skatteinkomster	839 767	1 880 403	456 770	576 544	297 600	558 164	4 609 248
5. Pääomatulot — Kapitalinkomster	62 764	230 716	46 932	34 799	32 728	73 059	480 998
Irtaimiston myynti — Försäljning av lösöre	1 525	1 330	660	8 047	309	1 120	12 991
Kiinteän omaisuuden myynti — Försäljning av fast egendom	8 079	6 944	9 509	1 792	2 163	9 981	38 468
Saatavien lyhennykset — Avkortning av beviljade lån	4 866	2 552	3 241	1 037	981	2 528	15 205
Lainanotto — Upptagna lån	48 294	219 890	33 522	23 923	29 275	59 430	414 334
6. Rakennusrahaston tulot — Byggnadsfondens in- komster	127 594	141 550	70 805	156 948	76 888	226 755	800 540
Metsänmyynti — Skogsförsäljning	97 023	82 299	57 977	144 583	65 656	198 863	646 401
Oma käyttö — Egen förbrukning	15 266	8 295	5 911	4 147	4 472	7 775	45 866
Soran, polttoturpeen ym. myynti — Försäljning av grus, brännatorv m.m.	941	8 474	1 008	3 629	840	5 621	20 513
Korot — Räntor	14 364	42 482	5 909	4 589	5 920	14 496	87 760
Tulot yhteensä — Summa inkomster	1 203 316	2 545 097	702 686	932 475	480 801	954 622	6 818 997

3. Kansantaloudellinen tiliasetelma — Nationalekonomisk kontoupställning

1. Tuotantotili — Produktionskonto milj. mk			
Palkat ja eläkkeet — Löner och pensioner	1 618.5	Tavaroiden ja palvelusten myynti — För- säljning av varor och tjänster	284.7
Tavaroiden ja palv. osto — Inköp av varor och tjänster	1 106.4	Rakennusten ja maiden vuokrat — Hyror och arrenden	118.4
Hautausmaiden kunnossapito ja perustami- nen — Underhåll och iordningställande av begravningsplatser	241.8	Kulutuset — Konsumtion	3 246.3
Rakennusten kunnossapito — Underhåll av byggnader	682.7		
	3 649.4		3 649.4
2. Tulotili — Inkomstkonto			
Korot — Räntor	132.0	Korot ja osingot — Räntor och dividender	276.5
Tulonsiirrot — Inkomstöverföringar	538.7	Ylijäämä metsätaloudesta ja soranmyyn- nistä — Överskott av skogshushållning och grusförsäljning	601.5
Käytettävissä — Disponibelt		Verot — Skatter	4 609.2
kulutukseen — till konsumtion	3 246.3	Tulonsiirrot — Inkomstöverföringar	125.3
sijoituksiin — till investeringar	1 695.5		
	5 612.5		5 612.5
3. Pääomatili — Kapitalkonto			
Hautausmaiden kunnossapito ja perustami- nen — Underhåll och iordningställande av begravningsplatser	241.8	Käytettävissä tulotilitä — Disponibelt på inkomstkontot	1 695.5
Talonrakennukset — Husbyggnader		Hautausmaiden kunnossapito ja perustami- nen — Underhåll och iordningställande av begravningsplatser	241.8
kunnossapito — underhåll	682.7	Rakennusten kunnossapito — Underhåll av byggnader	682.7
uudistyöt — nybyggnader	1 118.2	Kiinteän omais. myynti — Försäljn. av fast egendom	38.5
Sijoitukset metsätalouteen — Investering i skogshushållning	14.6	Siirrot rahastoista — Överföring av fonder	224.1
Kiinteän omais. osto — Inköp av fast egen- dom	54.0	Saatavien lyhennykset — Avkortning av beviljade lån	15.2
Siirrot rahastoihin — Överföring till fonder	311.3	Lainanotto — Upptagna lån	414.3
Lainojen lyhennykset — Amortering av lån	239.0		
Rahoitussäätö — Finansieringsöverskott	650.5		
	3 312.1		3 312.1

4. Rahoitusomaisuus sekä velat 1954 — Finansieringstillgångar samt skulder 1954

	Hiippakunta — Stift						Yhteensä Summa
	Turun Åbo	Tampereen T:fors	Oulun Uleåborgs	Mikkelin St Michels	Porvoon Borgå	Kuopion Kuopio	
	1 000 mk						
Rahoitusomaisuus — Finansieringstillgångar							
Käteisvarat — Kontanta medel	11 611	23 221	74 775	5 838	14 916	7 649	138 010
Talletukset — Depositioner	919 999	1 195 692	296 311	624 356	256 168	530 589	3 823 115
Verojäämät — Skatterester	417 527	759 328	375 720	236 102	147 237	418 089	2 354 003
Saatavat — Fordringar	103 194	88 301	41 156	49 428	38 275	60 358	380 712
Arvopaperit — Värdepapper	226 013	196 393	68 995	105 331	54 405	102 176	753 313
Muut rahoitusvarat — Övriga finansieringsmedel	99 690	577 777	85 997	75 265	45 116	116 059	999 904
Velat — Skulder							
Tilapäisvelat — Kortfristiga lån	32 453	129 993	18 500	44 516	26 786	88 440	340 688
Pitkäaikaiset velat — Långfristiga lån	239 760	295 953	107 999	106 288	32 980	256 570	1 039 550
Valtiolta — Av staten	857	796	—	—	—	—	1 653
Säästöpankeilta — Av sparbanker	66 635	32 747	41 771	43 083	22 900	67 380	324 516
Osuuskassoilta — Av andelskassor	33 268	21 500	7 950	51 945	3 500	54 800	172 963
Liikepankeilta — Av affärsbanker	32 000	46 900	7 403	—	4 000	3 000	93 303
Hypoteekkilaitoksilta — Av hypoteksinrättningar	6 000	2 625	6 000	—	—	24 000	38 625
Vakuutuslaitoksilta — Av försäkringsinrättningar	31 200	104 295	12 875	1 600	—	80 226	280 196
Muilta — Av andra kreditgivare	19 800	37 090	32 000	9 660	2 580	27 164	128 294

Summary

The Finnish Evangelic-Lutheran National Church which includes about 95 % of the population, is territorially divided into six dioceses and 552 parishes. The parishes are local self-governing communities under the leadership of a church council elected by members. Although the membership in parishes is voluntary, they are to be compared with public communities, for example, in the respect that they may tax their members almost independently. The church tax is a proportional income tax. In

1954 it was on an average 1.12 % of the income from which, however, certain social deductions provided by law are made. In different parishes the tax varied from 0.5 % to 2.5 % of the income. A high tax is mostly to be found in small parishes where the income of the population is low.

The expenses of the parishes in 1954 made a total of 6 057 million marks and the receipts, 6 708 million marks. They are specified below.

Expenses		Receipts	
	mill.mrk		mill.mrk
Salaries	1 618	Sales of goods and services	285
Purchase of goods and services	1 106	Rents	118
Interests	132	Interests	277
Income transfers	539	Surplus of forest economy	602
Repairs and maintenance	925	Taxes	4 609
New investments	1 133	Other income transfers	125
Purchase of real estate	54	Sales of real estate	54
Transfers to funds	311	Transfers from funds	224
Repayment of debt	239	Loans	414
	<u>6 057</u>		<u>6 708</u>

V. Hellman.

Linja-autoliikenne vuosina 1953—1955.

Busstrafiken åren 1953—1955.

Bus traffic in the years 1953—1955.

Linja-autoliikenteeseen luetaan tässä esityksessä yksityisten, postilaitoksen, valtion rautateiden ja kuntien harjoittama ammattimainen linja-autoliikenne. Tarkastelun ulkopuolelle jää näin ollen se linja-autoliikenne, jota ei ole harjoitettu ansiotarkoituksessa, esim. linja-autojen käyttö yksinomaan oman henkilökunnan kuljetuksiin. Linja-autoiksi katsotaan myös seka-autot, mikäli niitä on käytetty ammattimaiseen linjaliikenteeseen.

Nyt julkaistavat tiedot on saatu yksityisten harjoittaman linja-autoliikenteen osalta Linja-autoliitolta. Autoasetuksella (349/48 § 49.6) on linja-autoliikenteenharjoittajille säädetty tilastotietojen antamisvelvollisuus linjaluvan menettämisen uhalla. Kulkulaitosten ja yleisten töiden ministeriön määräyksestä on kaikkien yksityisten linja-autoliikenteenharjoittajien vuosittain toimitettava vaaditut tiedot. Linja-autoliitolle ministeriön vahvistamalla lomakkeella. Linja-autoliitto tekee näistä tiedoista yhteenvedon ja toimittaa sen sekä alkuperäiset ilmoitukset kulkulaitosten ja yleisten töiden ministeriölle. Linja-autoliiton tekemät yhteenvedot ovat jatkuvasti olleet myös Tilastollisen päätömistön käytettävissä. Nykyisessä muodossa ja laajuudessa on tietoja kerätty vuosilta 1953—55.

Postiautoliikennettä koskevat tiedot on saatu posti- ja lennätinhallitukselta, kunnallista kaupunkiliikennettä koskevat Helsingin, Turun ja Tampereen liikennelaitosten toimintakertomuksista. Kajaanin kaupungin harjoittama linja-autoliikenne on jätetty huomioon ottamatta, koska sitä koskevia tietoja ei ole ollut käytettävissä; sitä paitsi se on ollut aivan vähäistä. Valtion rautateiden harjoittamasta linja-autoliikenteestä on saatu tietoja rautatiehallitukselta. Pohjolan Liikenne Oy:tä, jossa valtiolla on osake-enemistö, koskevat tiedot sisältyvät yksityisten harjoittamaa liikennettä koskeviin lukuihin.

Linja-autokanta. Seuraavassa asetelmassa esitetään ammattimaisessa liikenteessä olleiden linja-autojen lukumäärä vuosien 1953—55 lopussa jaettuna omistajan mukaan.

Till busstrafiken hänföres i denna undersökning den yrkesmässiga linjebilstrafik, som utövas av privatföretag, postverket, statsjärnvägarna och kommunerna. Utanför granskningen faller sålunda all den linjebilstrafik, som icke är inriktad på förtjänst, utan t. ex. enbart på befordran av egen personal. Såsom bussar betraktas även kombinerade bussar och lastbilar, försävt dessa gått i yrkesmässig linjetrafik.

De här offentliggjorda uppgifterna har för den av privatföretag drivna linjetrafikens del erhållits av Linja-autoliitto ry. Enligt bilförordningen (349/48 § 49.6) skall utövare av linjetrafik vid äventyr av trafikstillståndets förlust avlämna statistiska uppgifter. Enligt av ministeriet för kommunikationsväsendet och allmänna arbetena utfärdade bestämmelser skall samtliga enskilda linjetrafikutövare årligen till Linja-autoliitto insända erforderliga uppgifter på en härför av ministeriet fastställd blankett. På basen härav uppgör Linja-autoliitto ett statistiskt sammandrag, vilket jämte primärmaterialet inlämnas till ministeriet för kommunikationsväsendet och allmänna arbetena. De av Linja-autoliitto gjorda sammandragen har fortgående stått även till Statistiska centralbyråns förfogande. I sin nuvarande form och omfattning har uppgifter insamlats för åren 1953—55.

Uppgifter om postbusstrafiken har erhållits av post- och telegrafstyrelsen samt om den kommunala linjetrafiken i städerna Helsingfors, Åbo och Tammerfors ur respektiva trafikverks berättelser. Den kommunala busstrafiken i Kajana stad har icke medtagits, emedan uppgifter om denna icke funnits att tillgå; den har dessutom varit alldeles obetydlig. Uppgifter om statsjärnvägarnas linjetrafik har lämnats av järnvägsstyrelsen. Uppgifterna om Pohjolan Liikenne Oy, vars aktiemajoritet innehas av staten, ingår i siffrorna för den av privatföretag drivna busstrafiken.

Linjebilsbeståndet. Följande sammanställning visar antalet bussar i yrkesmässig linjetrafik i slutet av åren 1953—55 fördelat på ägare.

1. Number of buses at the end of the years 1953—55 by owner.

	Yksityiset Enskilda Private owners	Posti Posten State postal service	Valtion rautat. Statsjärnv. State railways	Kunnat Kommuner Communes	Yhteensä Summa Total
1953	2 851	374	6	316	3 547
1954	2 980	357	7	342	3 686
1955	3 307	352	12	349	4 020

Yhteissummat poikkeavat jonkin verran niistä autorekistereihin merkittyjen liikenteessä olleiden linja-autojen lukumäärästä, jotka on esitetty tässä julkaisussa taulussa 17 sivulla 15. Erotus johtuu osaksi siitä, että yllä olevasta

Slutsummorna avviker i någon mån från antalet i trafik varande bussar enligt bilregistret, vilket framgår av tabell 17 på sid. 15 i denna publikation. Skillnaden beror delvis på att i ovanstående sammanställning de bussar

asetelmasta puuttuu niiden linja-autojen lukumäärä, joita ei ole käytetty ammattimaiseen liikenteeseen. Osaksi erotus voi johtua siitä, että liikenteestä poistetut autot poistetaan rekistereistä tavallisesti vasta parin vuoden kuluttua, joten rekisterien osoittama liikenteessä olevien autojen lukumäärä saattaa olla jonkin verran liian suuri. Toisaalta jotkut yksityiset liikenteenharjoittajat ovat saattaneet ilmoittaa autojensa lukumäärän sellaisena, kuin se on ollut ilmoitusta tehtäessä, ts. seuraavan vuoden alkupuolella, vuoden lopussa olleiden lukumäärien asemesta.

Linja-autojen käyttövoimassa ja istumapaikkojen lukumäärässä tapahtuneita muutoksia kuvaa seuraava asetelma, jossa esitetään yksityisten, postin ja valtion rautateiden omistamien linja-autojen jakautuminen käyttövoiman laadun mukaan sekä niissä olleiden istumapaikkojen lukumäärä; kuntien autot eivät sisälly asetelmaan.

2. Buses except the municipal buses.

	Käyttövoima — Drivkraft		Autoja yhteensä Bussar sammanlagt Total buses	Istumapaikkoja — Sittplatser	
	Motive power			Seats	
	bensiini bensin petrol	dieselöljy dieselolja Diesel oil		yhteensä summa total	autoa kohden per buss per bus
1953	2 096	1 135	3 231	101 972	31.6
1954	1 873	1 471	3 344	107 912	32.3
1955	1 583	2 088	3 671	120 339	32.8

Kuntien omistamat linja-autot ovat suurimmaksi osaksi käyttäneet dieselöljyä; sähkökäyttöisten johdinautojen lukumäärä on tarkasteltavana olevina vuosina vaihdellut 42—50. Kuntien linja-autojen istumapaikkojen lukumäärä ei ole käynyt selville lähdeaineistosta.

Kuljetussuoritukset. Seuraavassa esitetään liikennevoimien linjojen yhteenlaskettu pituus, linja-autojen ajama kilometrimäärä sekä matkustajien lukumäärä erikseen koko linja-autoliikenteen ja yksityisten harjoittaman linja-autoliikenteen osalta.

bortlämnats, som icke går i yrkesmässig linjetrafik. Delvis torde orsaken även ligga däri, att ur trafik avföda bilar först efter ett par år definitivt avföres från registret, varför antalet i trafik varande bilar enligt registret torde vara något för stort. Å andra sidan har måhända vissa enskilda linjetrafikutövare uppgett bussantalet vid den tidpunkt, då uppgifterna inlämnats, d. v. s. i början av följande år i stället för i slutet av redovisningsåret.

Förändringarna i bussarnas drivkraft samt i antalet sittplatser framgår ur följande sammanställning, som anger huru de av enskilda, posten och statsjärnvägarna ägda bussarna fördelas efter drivkraft och antal sittplatser; de kommunala bussarna ingår inte i sammanställningen.

De kommunala bussarna drivas till största delen med dieselolja. Antalet el-drivna trådbussar har under de behandlade åren varierat mellan 42 och 50. Antalet sittplatser i kommunala bussar framgår icke ur källmaterialet.

Transporttjänster. I det följande anges de trafikerade linjernas totala längd, totala antalet körkilometer och passagerarantalet, särskilt för linjetrafiken i dess helhet samt för den av privatföretag drivna trafiken.

3. Transport services performed by buses.

	Linjornas längd — Körkilometer		Ajokilometrer — Körkilometer		Matkustajia — Passagerare	
	Length of lines		Kilometres run		Passengers	
	km	lisäys v:sta 1953 ökning från år 1953 increase since 1953 %	1000 km	lisäys v:sta 1953 ökning från år 1953 increase since 1953 %	1000	lisäys v:sta 1953 ökning från år 1953 increase since 1953 %
koko linja-autoliikenne — hela busstrafiken — whole bus traffic						
1953	198 772	—	198 000	—	154 267	—
1954	208 207	+4.7	211 962	+7.1	230 139	+49.2
1955	187 699	-5.6	233 741	+18.1	272 512	+76.6
yksityisten harjoittama linja-autoliikenne — av privatföretag driven busstrafik — private bus traffic						
1953	178 350	—	164 802	—	77 083	—
1954	187 470	+5.1	175 051	+6.2	135 979	+76.4
1955	166 207	-6.8	194 473	+18.0	168 993	+119.2

Se, että ajokilometrimäärä on lisääntynyt enemmän kuin linjojen pituus, joka v. 1955 on suorastaan vähentynyt, osoittaa, että ajovuorojen tiheys on kasvanut. Matkustajien lukumäärän nousu v. 1954 on asetelman mukaan ollut kovin suuri, mikä saattaa johtua suoranaisesta virheestä tilastoaineistossa. Varsinkin yksityisten liikenteenharjoittajien vuodelta 1953 antamiin tietoihin on suhtauduttava varovaisesti, koska tiedot kerättiin ensimmäisen kerran mainitulta vuodelta, joten tottumattomuus tietojen antamiseen ja kirjanpidossa mahdollisesti esiintyneet puutteet ovat voineet aiheuttaa virheellisyksiä. Mainittakoon, että rautateillä oli matkustajamäärä v. 1953 34 milj., v. 1954 35 milj. ja v. 1955 37 milj.

Antalet körkilometer har ökat mera än linjernas längd, som år 1955 direkt minskades. Detta tyder på, att körturernas täthet har stigit. Passagerarantalets ökning år 1954 har enligt sammanställningen varit mycket kraftig. Detta kan möjligen bero på direkta oriktigheter i det statistiska materialet. Speciellt försiktigt bör man förhålla sig till de uppgifter, som för år 1953 lämnades av enskilda linjetrafikutövare. Dessa inlämnade då första gången uppgifter, varför en viss ovanå vid ifyllandet av blanketterna i förening med brister i bokföringen kunnat förorsaka felaktigheter. Det må nämnas, att antalet passagerare, som befordrades per järnväg åren 1953, 1954 och 1955 var resp. 34, 35 och 37 miljoner.

Ajomatkat enempää kuin matkustajien lukumääräkään eivät kuitenkaan aina sellaisinaan osoita linja-autojen suoritettaman kuljetustyön määrää. Sitä voitaisiin paremmin ilmaista henkilökilometrimäärien avulla. Linja-autoliitto onkin laskenut yksityisten linja-autojen ajaman henkilökilometrimäärän kertomalla ajokilometrimäärän keskiuormitusluvulla. Keskiuormitus on laskettu ajokilometriä kohden saadun bruttotuoton ja keskimääräisen kilometritaksan avulla. Näin on keskiuormitukseksi saatu v. 1953 13.9, 1954 ja 1955 13.8 matkustajaa.

Kertomalla ajokilometrimäärä keskimääräisellä paikkojen luvulla saadaan paikkakilometrimäärä. Henkilökilometrimäärän prosentuaalista osuutta paikkakilometrimäärästä voidaan nimittää kuormitusuhteeksi. Alla olevassa asetelmassa pyritään esittämään yksityisten ja valtion harjoittaman linja-autoliikenteen osalta henkilö- ja paikkakilometrimäärät sekä kuormitusuhde. Tällöin valtion linja-autoliikenteen keskiuormitus on oletettu samaksi kuin yksityisten harjoittaman ja keskimääräisenä paikkalukuna on käytetty edellä esitettyjä istumapaikkojen lukumääriä autoa kohden.

4. Transport services performed by buses except by the municipal buses.

	Ajokilometrejä — Körkilometer Kilometres run		Henkilökilometrejä Personkilometer Passenger kilometres		Paikkakilometrejä Platskilometer — Seat kilometres		Kuormitusuhde Belastningskvot Load factor %
	1 000 km	lisäys v:sta 1953 ökning från år 1953 increase since 1953 %	milj. km mill. km	lisäys v:sta 1953 ökning från år 1953 increase since 1953 %	milj. km mill. km	lisäys v:sta 1953 ökning från år 1953 increase since 1953 %	
1953	182 230	—	2 533	—	5 758	—	44.0
1954	192 747	5.8	2 660	5.0	6 226	8.1	42.7
1955	212 857	16.8	2 937	15.9	6 982	21.3	42.1

Kunnallisen liikenteen osalta ei vastaavia lukuja voida tässä esittää, koska niitä ei ole saatu suoraan lähdeaineistosta eikä niitä myöskään ole pystytty laskemaan. Kunnallinen kaupunkiliikenne eroaa maantieliikenteestä niin paljon, että siinä keskiuormituskin ilmeisesti on aivan toinen. Kunnalliselle liikenteelle ei myöskään voida laskea omaa keskiuormituslukua edellä esitetyn menetelmän avulla, koska kaupungin sisällä maksu yleensä on sama matkan pituudesta riippumatta. Kuntien autojen keskimääräinen paikkojen luku ei niin ikään ole ollut tiedossa. Vertailun vuoksi voidaan mainita, että rautatieliikenteen henkilökilometrimäärä oli v. 1953 2 059 milj., v. 1954 2 139 milj. ja v. 1955 2 254 milj. Nämä luvut ovat kaikkina kolmena vuonna pienemmät kuin yllä esitetyt linja-autoliikenteen henkilökilometrimäärät, joista puuttuu kunnallisen kaupunkiliikenteen osuus. Lisäksi rautatieliikenteen henkilökilometrimäärä on vuosittain lisääntynyt vähemmän kuin yllä esitetty linja-autoliikenteen henkilökilometrimäärä. Rautatieliikenteen kohdalla oli nousu v. 1954 3.9 % ja v. 1955 9.5 % v:n 1953 tasoon verrattuna.

Henkilökunta. Linja-autoliikenteen palveluksessa on tavallaan kolmenlaista henkilökuntaa: 1) linjahenkilökuntaa (kuljettajat ja rahastajat), 2) johtajia ja toimistohenkilökuntaa sekä 3) huolto- ja korjaushenkilökuntaa. Näistä viimeksi mainitun rhytmän suhteen ei ole aivan selvää, onko sen toimialana pidettävä liikennettä vai teollisuutta. Varsinainen korjaustoiminta on esim. Suomen kansantulolaskelemissa luettu teollisuuteen. Autojen huoltoa sen sijaan voitaisiin pitää lähinnä liikenteen piiriin kuuluvana, mutta siitä ei ole ollut tilastotietoja käytettävissä, joten sekin jätetään tässä kirjoituksessa tarkastelun ulkopuolelle.

Antalet körda kilometer kan lika litet som passagerarnas antal i och för sig ange storleken av det transportarbete, som bussarna utfört. Detta kan bättre uttryckas i antalet personkilometer. Linja-autoliitto har även beräknat det antal personkilometer, som privatägda bussar kört, genom att multiplicera antalet körkilometer med medelbelastningen. Beräkningen har utförts på basen av bruttoavkastningen per körkilometer och den genomsnittliga kilometertaxan. Sälunda har medeltalet för belastningen år 1953 blivit 13.9 samt de två följande åren 13.8 passagerare.

Genom att multiplicera antalet körkilometer med medeltalet platser erhålles antalet platskilometer. Antalet personkilometer räknat i procent av totalantalet platskilometer kan man kalla belastningskvoten. I följande sammanställning har man försökt bestämma antalet person- och platskilometer samt belastningskvoten för såväl de privatägda som för de statsägda bussarnas del. Härvid har man utgått från att medelbelastningen varit densamma i de statsägda bussarna som i de privatägda. Som genomsnittligt platsantal har använts ovan anförda siffror för antalet sittplatser per buss.

För den kommunala busstrafiken har motsvarande siffror icke framlagts, emedan de icke erhålles direkt ur källmaterialet och icke heller kunnat beräknas. Den kommunala stadstrafiken skiljer sig så märkbart från landsvägstrafiken, att medeltalet för belastningen helt säkert är ett annat. För denna kommunala trafikens del kan icke heller medelbelastningen beräknas enligt de framlagda principerna emedan avgifterna inom städerna i allmänhet är lika höga oberoende av resans längd. Medeltalet platser i de kommunala bussarna är icke heller känt. Som jämförelse må nämnas, att antalet personkilometer på järnvägarna var år 1953 2 059 milj., år 1954 2 139 milj. och år 1955 2 254 miljoner. Dessa tal har under alla tre åren varit mindre än ovananförda antal personkilometer inom busstrafiken, vilken icke omfattar den kommunala stadstrafiken. Dessutom har antalet personkilometer på järnvägarna ökat mindre än antalet personkilometer inom busstrafiken. För järnvägstrafikens del var ökningen år 1954 3.9 % och år 1955 9.5 % jämfört med 1953 års nivå.

Personal. I linjebussstrafikens tjänst förekommer tre olika slag av personal: 1) linjepersonal (chaufförer och konduktörer), 2) chefs- och kontorspersonal samt 3) service- och verkstadspersonal. Beträffande den sistnämnda gruppen är det ännu icke fastslaget, om den skall hänföras till samfärdsel- eller industrisektorn. Den egentliga reparationsverksamheten har vid nationalinkomstberäkningarna i Finland hänförts till industrin. Servicepersonalen kan däremot närmast betraktas höra till trafiken, men då statistiska uppgifter saknas om denna verksamhet, upptas den icke i föreliggande undersökning.

Johtajia ja toimistohenkilökuntaa on varsinaisesti vain yksityisen linja-autoliikenteen palveluksessa. Helsingin ja Turun liikennelaitoksilla on raitiotie- ja linja-autoliikennettä varten yhteinen johto- ja toimistohenkilökunta. Postilaitoksella ei myöskään ole linja-autoliikennettä varten erillistä johto- ja toimistohenkilökuntaa. Yksityisen linja-autoliikenteen johto- ja toimistohenkilökunnan lukumäärä oli v:n 1953 lopussa 541, v:n 1954 lopussa 622 ja v:n 1955 lopussa 691. Linjahenkilökuntaa oli yksityisten harjoittaman linja-autoliikenteen palveluksessa v:n 1953 lopussa 4 568, v:n 1954 lopussa 4 844 ja v:n 1955 lopussa 5 330; koko linja-autoliikenteen linjahenkilökunnan lukumäärä oli v:n 1953 lopussa n. 6 800, v:n 1954 lopussa n. 7 200 ja v:n 1955 lopussa n. 7 700. Sekä johto- ja toimisto- että linjahenkilökunnan lukumääriin sisältyy yksityisen liikenteen kohdalla sekä itsenäisten yrittäjien että palkatun henkilökunnan lukumäärä. Postiautojen henkilökunta on otettu kokonaisuudessaan linja-autoliikenteeseen, koska on ollut vaikeata ratkaista, mikä osa siitä kuului postinkuljetukseen, mikä matkustajien kuljetukseen.

Linja-autoliikenteeseen liittyy hyvin läheisesti myös linja-autoasemien toiminta. Linja-autoasemista huolehtii Oy. Matkahuolto Ab. Sen henkilökunnan lukumäärä oli v:n 1953 lopussa 373, v:n 1954 lopussa 401 ja v:n 1955 lopussa 460.

Tulot ja menot. Linja-autoliikenteen kokonaistulot ja menot selviävät seuraavasta asetelmasta, jossa esitetään erikseen koko linja-autoliikennettä ja yksityisten harjoittamaa linja-autoliikennettä koskevat luvut.

Chefer och kontorspersonal i egentlig mening förekommer blott inom av privatföretag drivna busstrafiken. Chefs- och kontorspersonalen vid trafikverken i Helsingfors och Åbo svarar för såväl spårvagns- som busstrafiken i resp. städer. Posten har icke heller någon skild chefs- och kontorspersonal för sin busstrafik. Chefs- och kontorspersonalen inom den privatägda linjetrafiken uppgick i slutet av år 1953 till 541, 1954 till 622 och 1955 till 691 personer. Linjepersonalen för den av privatföretag drivna busstrafiken utgjorde i slutet av samma år resp. 4 568, 4 844 och 5 330 personer; motsvarande antal för hela linjetrafiken var c. 6 800, 7 200 och 7 700. I chefs- och kontorspersonalen samt linjepersonalen ingår för den av privatföretag drivna busstrafikens del såväl självständiga företagare som avlönad personal. Postbussarnas personal har i sin helhet hänförs till linjetrafiken, emedan det varit svårt att avgöra, vilka som blivit anställda för post- och vilka för passagerarbefordran.

Till linjebiltrafiken ansluter sig mycket nära busstationernas verksamhet, som omhänderhas av Oy. Matkahuolto Ab. Dess personal uppgick i slutet av åren 1953, 1954 och 1955 till resp. 373, 401 och 460 personer.

Inkomster och utgifter. Inkomsterna från och utgifterna för den totala linjetrafiken framgår av följande sammanställning, som upptager skilt för sig talen för hela linjetrafiken samt för den av privatföretag drivna trafiken.

5. Income and expenditure of buses.

	Tulot — Inkomster Income		Menot — Utgifter Expenditure		Erohus — Skillnad Difference
	milj. mk mill. mk	lisäys v:sta 1953 ökning från år 1953 increase since 1953 %	milj. mk mill. mk	lisäys v:sta 1953 ökning från år 1953 increase since 1953 %	
koko linja-autoliikenne — hela busstrafiken — whole bus traffic					
1953	8 844.9	—	8 889.6	—	— 44.7
1954	10 106.4	14.3	9 918.4	11.6	+188.0
1955	11 525.1	30.3	11 464.9	29.0	+ 60.2
yksityisten harjoittama linja-autoliikenne — av privatföretag driven busstrafik — private bus traffic					
1953	6 741.4	—	6 670.7	—	+ 70.7
1954	7 650.0	13.5	7 378.9	10.6	+271.1
1955	8 707.3	29.2	8 468.7	27.0	+238.6

Lukuihin sisältyy varsinaisten liikennetulojen lisäksi myös muita liikenteen harjoittamisen yhteydessä kertyneitä, esim. mainostuloja. Postiautoliikenteen menoja on pidetty yhtä suurina kuin tuloja, koska on ollut vaikeata erottaa postin- ja matkustajien kuljetuksesta aiheutuneita menoja toisistaan. Helsingin ja Turun kaupungin harjoittaman linja-autoliikenteen osuus liikennelaitosten kokonaismenoista on saatu suoraan asianomaisista toimintakertomuksista. Koko linja-autoliikenteen tulojen ja menojen erotukseen on huomattavasti vaikuttanut Helsingin kaupungin linja-autoliikenteen tuottama tappio.

Seuraavassa asetelmassa on koko linja-autoliikenteen menot jaettu tärkeimpiin menoeriin.

Eri menoerien kehitystä arvosteltaessa voidaan todeta, että linjapalkkojen kehitys tuntuu luotettavalta verrattuna henkilökunnan lukumäärän ja palkanormien kehitykseen. Normipalkat nousivat näet vuoden 1955 aikana huomattavasti. Poltto- ja voiteluainemenot ovat lisääntyneet vähem-

I talen ingår, förutom direkta trafikinkomster även andra inkomster i samband med trafiken, t. ex. reklaminkomster. Postbusstrafikens utgifter har ansetts vara lika stora som inkomsterna, emedan det ställt sig svårt att från varandra särskilja transportutgifterna för post och för passagerare. Beträffande Helsingfors och Åbo har utgifterna om den kommunala busstrafikens andel av totalutgifterna för resp. städers trafikverk erhållits direkt ur årsberättelserna. Förhållandet mellan inkomster och utgifter för hela busstrafiken har i hög grad påverkats av att busstrafiken i Helsingfors gått med förlust.

I följande sammanställning har utgifterna för hela busstrafiken fördelats på de viktigaste utgiftsposterna.

Vid bedömandet av de olika utgiftsposterna kan man konstatera, att linjelönerna utvecklats normalt i förhållande till växlingarna i personantal och lönenormer. De sistnämnda stego nämligen kraftigt under år 1955. Utgifterna för bränsle och smörjmedel ökades mindre snabbt

6. Specification of expenses of buses.

Menoerät — Utgiftsposter — Expense items	1953		1954		1955	
	milj. mk mill. mk	indeksi index	milj. mk mill. mk	indeksi index	milj. mk mill. mk	indeksi index
Linjahrenkilökunnan palkat — Linjepersonalens löner — Wages of traffic employees	2 138.3	100.0	2 342.9	109.6	2 797.9	130.8
Poltto- ja voiteluaineet — Bränsle- och smörjmedel — Fuels and lubricants	1 922.0	100.0	1 959.5	102.0	2 055.8	107.0
Renkaat ja ajokaluston korjaukset — Ringar och repara- tion av materiel — Tires and repairs of matériel	2 121.7	100.0	2 553.2	120.3	2 938.1	138.5
Poistot — Avskrivningar — Depreciations	1 128.8	100.0	1 306.5	115.7	1 549.2	137.2
Muut menot — Övriga utgifter — Other expenses	1 578.8	100.0	1 756.3	111.2	2 123.9	134.5
Yhteensä — Summa — Total	8 839.6	100.0	9 918.4	111.6	11 464.9	129.0

män kuin ajokilometrit, mikä ilmeisesti johtuu siirtymisestä dieselöljyn käyttöön. Renkas- ja korjauskustannukset ovat olleet huomattavan korkeat, mihin lienee vaikuttanut ajokaluston yli-ikäisyys; lisäksi ne ovat nousseet enemmän kuin muut kustannukset. Poistosummien kehitystä on vaikeata arvostella, kun ajokalustokannan kulloisestakin arvosta ei ole tietoa. Mitä tuloihin tulee, näyttää niidenkin kehitys olevan sopusoinnussa kuljetusten määrän ja lippujen hintojen kehityksen kanssa.

Täydennyksenä esitetään seuraavassa myöskin linja-autoasemien tulot ja menot vuosina 1953—55.

än antaet körkilometer, vilket torde hero på, att man övergått till dieseloljedrift. Kostnader för ringar och reparationer har hållit sig rätt höga, vartill materialets överårlighet bidragit. Dessutom har de stigit mera än övriga kostnader. Avskrivningarnas växlingar är svårt att bedöma, då det rullande materialets värde vid olika tidpunkter icke varit känt. Beträffande inkomsterna, kan man konstatera att de ökats i överensstämmelse med förändringarna i transportvolym och biljettpriser.

Som komplettering framlägges i följande tabell inkomster från och utgifter för busstationerna under åren 1953—55.

7. Income and expenditure of bus stations.

	Tulot — Inkomster Income	Menot — Utgifter Expenditure
	milj. mk — mill. mk	milj. mk — mill. mk
1953	183.8	178.3
1954	199.4	193.9
1955	228.8	224.4

Vertailun vuoksi voidaan mainita, että valtion rautateiden henkilöliikennetulot (ilman rautateiden autoliikenteestä saatuja tuloja) olivat v. 1953 4 942 milj. mk, v. 1954 5 096 milj. mk ja v. 1955 5 381 milj. mk. Tämän mukaan linja-autoliikenteen tulot ovat olleet tarkasteltavana olevina vuosina noin kaksi kertaa suuremmat kuin rautatieliikenteen henkilöliikennetulot.

Som jämförelse må nämnas att statsjärnvägarnas inkomster från passagerartrafiken (exklusive inkomster från järnvägarnas busstrafik) var åren 1953, 1954 och 1955 resp. 4 942, 5 096 och 5 381 milj. mk. Enligt detta har under nämnda tre år inkomsterna av busstrafiken varit c:a två gånger så stora som av järnvägstrafiken.

Summary

In this article commercial bus traffic has been treated as a whole, including in it both the long-distance and local traffic on the highways and the internal traffic of the towns. This traffic is carried on by 1) private entrepreneurs and companies (some information about their activity is given separately in tables 3 and 5), 2) the State postale service in connection with the carrying of mail, 3) the State railways, to a slight degree, and in continuation to the railway traffic, and 4) the three biggest towns.

Certain figures concerning the year 1953 are not to be considered as definite, especially the number of passengers in table 3. In table 4 the passenger kilometres have been calculated by multiplying the kilometres run by the average load figure which was 13.9 persons in 1953 and 13.8 in

1954 and 1955. The seat kilometres have been calculated by multiplying the kilometres run by the average number of seats. The load factor shows the ratio of the passenger kilometres to the seat kilometres.

The number of bus drivers and conductors employed in the bus traffic was in 1953 about 6 800, in 1954, 7 200, and in 1955, 7 700. Of these there were 4 568 employees of the private bus traffic in 1953, 4 844 in 1954, and 5 330 in 1955. The number of office employees and persons in leading positions in private bus traffic was 541 in 1953, 622 in 1954, and 691 in 1955. The corresponding numbers for the whole bus traffic are not available. Besides there were 373 employees in the bus stations in 1953, 401 in 1954, and 460 in 1955.

Margit Lehtomäki.

Tiedonantoja.

Väestö- ja asuntolaskentoja käsittelevä Euroopan tilastokongressin työryhmä piti toisen istuntonsa Genevessä marraskuun 19—24 p:nä. Edustettuina oli 20 maata, minkä lisäksi useat kansainväliset järjestöt olivat lähettäneet kokoukseen tarkkailijoita. Suomen edustajana oli osastonjohtaja Väinö *Kannisto* Tilastollisesta päätoimistosta.

Kokous käsiteli ensinnäkin YK:n tilastotoimiston laatimat luonnokset väestölaskentojen ja asuntolaskentojen periaatteiksi esittäen niihin nähden yksityiskohtaisia huomautuksia ja ehdotuksia. Useimmat huomautukset koskivat seikkoja, joissa kokouksen mielestä oli pyritty suurempaan yleismaailmalliseen yhtäläisyyteen kuin paikalliset eroavaisuudet huomioon ottaen on mahdollista. Otannan käyttöä ja maatalousväestöä koskevat erikoiskysymykset valmisteltiin alakomiteoissa. Kokous puolsi korkeamman opetuksen tilastoa käsitelleen työryhmän suosituksia väestölaskennassa esitettäväksi kysymyksiksi, mutta, ei osoittanut kiinnostusta luku- ja kirjoitustaitoa koskevien kysymysten säilyttämiseen.

Helmikuussa 1956 kokoontuneen asiantuntijaryhmän laatimat ehdotukset väestön luokitteluksi toisaalta taloudellisen aktiviteetin ja toisaalta työsuhteen mukaan käsiteltiin ja niistä valmistettiin lausunto kesällä 1957 kokoontuvalle tilastopäällikköjen kokoukselle. Sitä vastoin ei katsottu voitavan vielä käsitellä raporttöiriryhmän juuri valmistamaa ehdotusta sosiaali-animatilliseksi ryhmitykseksi, vaan haluttiin varata aikaa kirjallisten lausuntojen antamiseen asiasta.

Eräiden käsitteiden (talouskunta, kaupunki, taajama) yhtenäistä määrittelyä ei katsottu mahdolliseksi ilman laajempia selvityksiä. Useista väestölaskentojen yhteydessä esiintyvistä kysymyksistä (koelaskennat, otokset, työvoimakäsite, elinkeinosektoritilasto jne) kehoitettiin sihteeristöä tiedustelemaan eri maissa saatuja kokemuksia ja niistä tiedoittamaan.

Maataloustilasto. Valtioneuvosto on marraskuun 29 p:nä asettanut toimikunnan tekemään ehdotusta vuonna 1960 suoritettavan yleisen maataloustilaston toimeenpanosuunnitelmaksi ja vuosittain laadittavan maataloustilaston edelleen kehittämiseksi.

Toimikunnan puheenjohtajaksi on määrätty maatalousneuvos Matti *Annala* sekä jäseniksi maatalousneuvos Eino *Lähdeoja*, prof. K. U. *Pihkala*, valtiot. tri Gunnar *Fougstedt*, maat. ja metsät. tri Samuli *Suomela*, prof. Vilho *Pöntynen*, maisteri E. J. *Korpela*, agronomi P. J. *Saksa*, agronomi Oiva *Nikula* ja talousneuvos Helmer *Lehti*.

Suomen Tilastoseuran joulukokous pidettiin joulukuun 14 päivänä 1956. Yhteisk. tiet. lis. Jussi *Linnamo* piti esitelmän maksuvirtavälineanalyysin viimeaikaisista kehityspiirteistä, joka aiheutti vilkkaan keskustelun. Lisäksi aktuaari K. H. *Kahanpää* kertoi Englantiin, Ranskaan, Sveitsiin, Hollantiin ym. maihin suorittamastaan opintomatkasta.

Meddelanden.

Det europeiska statistikermetets arbetsgrupp för folk- och bostadsräkningar sammanträdde för andra gången i Genève den 19—24 november. I mötet deltog representanter från tjugu länder samt observatörer från flere internationella organisationer. Finland representerades av avdelningschefen vid Statistiska centralbyrån, Väinö *Kannisto*.

Vid mötet behandlades främst av FN:s statistiska byrå utarbetade förslag till riktlinjer för folk- och bostadsräkningar, varvid detaljerade anmärkningar och nya förslag gjordes. Mest debatterades de punkter, där man enligt många deltagares åsikt strävat till en större universell likformighet, än vad på grund av territoriella avvikelser är möjligt. Specialfrågor rörande urvalsmetodens användning och lantbruksbefolkningen var under beredning i subkommittéer. Mötet förordade de av arbetsgruppen för statistik rörande den högre undervisningen gjorda rekommendationerna rörande frågor vid folkräkningar, men visade däremot icke intresse för bibehållande av punkterna rörande läs- och skrivkunnigheten.

Vidare behandlades de förslag, som den i februari 1956 församlade expertgruppen utarbetat för befolkningens klassificering på basen av såväl ekonomisk aktivitet som av arbetsförhållande. I denna fråga utarbetades en promemoria till det chefstatistikermöte, som skall försiggå sommaren 1957. Däremot ansåg man sig ännu icke kunna behandla rapportögruppens förslag till en social-professionell gruppering utan ville reservera tid för skriftliga utlåtanden i saken.

Vidare ansågs det omöjligt att enhetligt kunna definiera vissa begrepp (hushåll, stad, tätort) förrän mera omfattande utredningar erhållits. Sekretariatet fick i uppdrag att från olika länder inbegära utredningar om gjorda erfarenheter i frågor, som framkommit vid folkräkningar (försöksräkningar, urval, begreppet arbetskraft, statistik rörande näringssektorer o. s. v.) samt avlägga rapport därom.

Lantbruksstatistiken. Statsrådet har den 29 november tillsatt en kommitté för att uppgöra förslag till planläggning av den lantbruksräkning, som skall äga rum år 1960, samt till reformering av den årliga lantbruksstatistiken.

Till ordförande i kommittén har utsetts lantbruksrådet Matti *Annala* samt till ledamöter lantbruksrådet Eino *Lähdeoja*, prof. K. U. *Pihkala*, pol. dr Gunnar *Fougstedt*, agr. o. forstrdr Samuli *Suomela*, prof. Vilho *Pöntynen*, magister E. J. *Korpela*, agronom P. J. *Saksa*, agronom Oiva *Nikula* och ekonomierådet Helmer *Lehti*.

Statistiska Samfundet i Finland höll sitt julmöte den 14 december 1956. Sos. lic. Jussi *Linnamo* höll ett föredrag om utvecklingen under senaste tid i analysen av betalningsmedelsströmmarna, vilket föranledde en livlig diskussion. Dessutom redogjorde aktuarie K. H. *Kahanpää* för den studieresa han gjort till England, Frankrike, Schweiz, Holland m. fl. länder.

Tilastokatsauksissa v. 1956 julkaistut tilastokäyrät:

	N:o
Autokannan jakaantuminen valmistusvuoden mukaan	
31. 3. 1956	9
Juopumuspäätöksiä	3
Juuston tuotanto ja vienti	8
Kansantulo:	
Reaalikansantuotteen indeksi	9
Tuotantoindeksejä	9
Kaupalliset hakkuut	7
Kehitetty sähköenergiaa	7, 12
Maitotalous	5
Moottorijoneuvoliikennerekokset	3
Osakeindeksi vuonna 1955	1
Osuuskauppojen vähittäismyynti	12
Paperipuun vienti	5, 11
Sahatun puutavaran vienti	5, 11
Sanomalehtipaperin tuotanto ja vienti	7, 12
Selluloosan tuotanto ja vienti	1, 8
Sementin tuotanto	1
Suomen ja ulkomaiden välinen matkustajaliikenne: saapuneet matkustajat	4
Suomen ja ulkomaiden välinen suora merenkulku: tuonti ja vienti	4, 11
Teollisuustuotannon volyymi-indeksi	2, 6, 10
Tiilien tuotanto	1
Tukkuhinta-indeksi	2, 6, 10
Tukkuliikkeiden kotimainen myynti	8, 12
Työnhakijoita kuukauden lopussa	3, 8
Ulkomaankaupan vaihtosuhte	11
Valmistuneet rakennukset	3
Valtionrautatiet: kuljetettu tavaramäärä	1, 3
Valtion tulot:	
Lapsilisä- ja kansaneläkemaksut	5
Tullitulot	5, 11
Väestönmuutokset	2, 6, 10

Tilastokatsauksissa v. 1956 julkaistut artikkelit:

N:o	Siv.
1. Siviilirekisteriin siirtyneet vuonna 1952	37
Tilastollisen päätoimiston kirjaston hankinnat ulkomailta vuonna 1955. I	41
2. Rakennuskustannusindeksi vuosina 1951—1955	37
Tekstiili- ja sahatavarojen liikevaihtoveronpalautukset vuodelta 1955	46
Vuoden 1953 tilastokomitean mietinnön pääkohdat	52
Tilastollisen päätoimiston kirjaston hankinnat ulkomailta v. 1955. II	58
3. Majoitus- ja ravitsemisliikkeiden henkilökunnan palkat lokakuussa 1955	37
Ennakkotietoja kuntien taloudesta v. 1954 sekä kunnallistaksoituksesta v. 1955	41
4. Liikevaihtoverotus vuodelta 1954	37
Suomen ja ulkomaiden välinen matkustajaliikenne vuonna 1955	41
5. Talonrakennustoiminta vuosina 1952—55	38
6. Tasavallan presidentin valitsijamiesten vaalit v. 1956	37
Suomen maksutase vuonna 1955	38
Kuolemansyyt vuonna 1955	41
Fyysillisten henkilöiden tuloista tehdyt vähennykset tuloverotuksessa vuodelta 1953 ja niiden vaikutus veron tuottoon	43
7. Maalaiskuntien toimenhaltijain palkat tammikuussa 1956	37
Vuotta nuorempien lasten kuolleisuus vuonna 1955	40
Valtionrautateiden volyymi- ja hintaindeksi	43
Puutavaran uutto vuonna 1955	48
8. Autokanta maaliskuun 31 p:nä 1956	37
9. Ennakkotietoja Suomen teollisuudesta vuonna 1955, I	37
Teollisuuden polttoaineen käyttö v. 1953	43
10. Ennakkotietoja Suomen teollisuudesta vuonna 1955, II	37
Suomen kansantulo vuosina 1948—1955	42
11. Oppikoulut syyslukukaudella 1956	37
Väestönmuutokset vuonna 1955	39
Laskelma väkiluvun kehityksestä vuoteen 1971 saakka	43
12. Tilastotietoja evankelis-luterilaisten seurakuntien taloudesta v. 1954	37
Linja-autoliikenne vuosina 1953—1955	42

I Statistiska översikter år 1956 publicerade diagram:

	N:o
Aktieindex år 1955	1
Alstrad elektrisk energi	7, 12
Andelsaffärernas minutförsäljning	12
Arbetslöshet vid månadens slut	3, 8
Avverkningar för försäljning	7
Befolkningsrörelsen	2, 6, 10
Bilbeståndets fördelning efter tillverkningsår 31. 3. 1956	9
Brott mot bestämmelser ang. trafik med motorfordon	3
Bytesförhållandet inom utrikeshandeln	11
Den direkta sjöfarten mellan Finland och utlandet: import och export	4, 11
Export av pappersved	5, 11
Export av sågade trävaror	5, 11
Fyllerianhållanden	3
Färdigställda byggnader	3
Mjölkhushållning	5
Nationalinkomsten:	
Index för den reala nationalinkomsten	9
Produktionsindexserier	9
Partiaffärernas inrikes försäljning	8, 12
Partiprisindex	2, 6, 10
Produktionen av cement	1
Produktionen och exporten av cellulosa	1, 8
Produktionen och exporten av ost	8
Produktionen och exporten av tidningspapper	7, 12
Resandetraffiken mellan Finland och utlandet: anlända resande	4
Statsinkomsterna:	
Barnbidrags- och folkpensionspremier	5
Tullinkomster	5, 11
Statsjärnvägarna: befordrat gods	1, 3
Tegelproduktionen	1
Volymindex för industriproduktionen	2, 6, 10

I Statistiska översikter år 1956 publicerade artiklar:

N:o	Sid.
1. Inflyttningen till civilregistret år 1952	37
Nyförvärv från utlandet år 1955 till Statistiska centralbyråns bibliotek. I	41
2. Byggnadskostnadsindex åren 1951—1955	37
Restitutionen år 1955 på omsättningsskatterna för textil- och sågvaror	46
Huvudpunkterna i 1953 års statistikkommittés betänkande	52
Nyförvärv från utlandet år 1955 till Statistiska centralbyråns bibliotek. II	58
3. Personalens löner i härbärgerings- och förplägnadsrörelser under oktober månad 1955	37
Förhandsuppgifter om kommunernas ekonomi år 1954 samt om kommunaltaxeringen år 1955	41
4. Omsättningsbeskattningen för år 1954	37
Resandetraffiken mellan Finland och utlandet år 1955	41
5. Husbyggnadsverksamheten åren 1952—55	38
6. Valet av elektror för utseende av republikens president år 1956	37
Finlands betalningsbalans år 1955	38
Dödsorsakerna år 1955	41
Från fysiska personers inkomster gjorda avdrag vid beskattningen för år 1953 samt deras inverkan på skatteintäkten	43
7. Kommunala tjänsteinnehavares löner i landskommunerna i januari 1956	37
Dödligheten hos barn under ett år, år 1955	40
Statsjärnvägarnas volym- och prisindex	43
Virkesflottningen år 1955	48
8. Bilbeståndet den 31 mars 1956	37
9. Förhandsuppgifter om Finlands industri år 1955, I	37
Industrins bränsleförbrukning år 1953	43
10. Förhandsuppgifter om Finlands industri år 1955, II	37
Finlands nationalinkomst åren 1948—1955	42
11. Läroverken höstterminen 1956	37
Befolkningsrörelsen år 1955	39
Beräkningar rörande utvecklingen av folkmängden till och med år 1971	43
12. Statistiska uppgifter om de evangelisk-lutherska församlingarnas ekonomi år 1954	37
Busstrafiken åren 1953—1955	42