



Työllisyys, työttömyys ja työolot

Työvoiman vuosihaastattelu, syksy 1991

Employment, Unemployment and Employment Conditions
Supplementary Labour Force Survey, Autumn 1991





Työllisyys, työttömyys ja työolot

Työvoiman vuosihaastattelu, syksy 1991

Employment, Unemployment and Employment Conditions

Supplementary Labour Force Survey, Autumn 1991

Tammikuu 1993

Tiedustelut - Förfrågningar:

Mirja Tiisanoja
Aija Laaksonen
(90) 17 341

Kansikuva: Mikko Nurmi

Helsinki 1993

Painatuskeskus Oy, Pikapaino
Annankatu 44, Helsinki 1993

SVT Suomen Virallinen Tilasto
Finlands Officiella Statistik
Official Statistics of Finland

Esipuhe – Foreword

Tähän julkaisuun on kerätty tietoja syksyllä 1991 tehdystä työvoiman vuosihaastattelusta. Se täydentää ja syventää kuukausittain tehtävän ja tietosisällöltään suppean työvoimatutkimuksen tietoja työikäisen, 15-64-vuotiaan väestön osalta. Tutkimusta on tehty vuodesta 1977 alkaen aluksi vuosittain ja nykyisin joka toinen vuosi.

Lisätutkimuksen kysymyksistä osa on toistuvia peruskysymyksiä ja osa taas koskee vaihtuvia erityisasiheita. Tässä julkaisussa esitetään etupäässä tutkimuksen peruskysymyksiin liittyviä tuloksia ja se vastaa lähinnä aikaisemmin ilmestyneitä Työvoiman vuosihaastattelu -julkaisuja. Julkaisun tekstiosassa on muutamia aikasarjoja vuosilta 1982 – 1991. Syksyn 1991 erityisasiheena oli liikkuvuus, sitä käsittelevä julkaisu ilmestyy myöhemmin.

Vuosihaastattelu eli lisätutkimus toteutettiin työvoimatutkimuksen perusosan haastattelujen yhteydessä ja siihen on mahdollista yhdistää perusosan 16 kuukautta kattava paneeliaineisto ja eräitä rekisteritietoja.

Tutkimuksen suunnittelusta vastasivat yliaktuaarit Salme Kiiski ja Mirja Tiisanoja sekä atk-suunnittelija Vappu Saarela. Tämän julkaisun sisällöstä vastaa Mirja Tiisanoja. Tilastonlaati- ja Aija Laaksonen teki liitetaulukot ja kuviot. Yhteiskuntatieteiden ylioppilas Timo Karppanen osallistui korkeakouluharjoittelijana julkaisun laadintaan koululaisten ja opiskelijoiden työssäkäyntiä käsittelevällä osalla.

Työvoimatutkimuksen lisäosan aineistosta voi tilata erilliselvityksiä ja -tulosteita. Lisätietoja maksullisesta tietopalvelusta saa numerosta (90) 1734 3214.

The information in this report has been gathered from the Supplementary Labour Force Survey conducted in the autumn of 1991. The survey supplements and amplifies the relatively narrow range of information that the monthly Labour Force Survey produces on the population of working age (i.e. persons aged 15 to 64 years). Launched in 1977, the supplementary survey was at first conducted every year but is now carried out every second year.

A proportion of the survey's questions are basic questions repeated from year to year, while other questions relate to a special topic different each year. The results presented here relate mostly to the survey's basic questions, and the report corresponds mainly to the Supplementary Labour Force Survey publications. The body of the report contains a few time series running from 1982 to 1991. The special topic for the autumn of 1991 was mobility, the report on which will appear later.

The supplementary survey was carried out as part of the interviews conducted for the basic Labour Force Survey. The interview data can be combined with the panel data from the basic survey covering a time span of 16 months, as well as with certain register data.

The survey was designed by Senior Statisticians Salme Kiiski and Mirja Tiisanoja together with ADP Planner Vappu Saarela. The content of this report was the responsibility of Mirja Tiisanoja. The supplementary tables and figures were prepared by Assistant Statistician Aija Laaksonen. The section on students' economic activity was contributed by Timo Karppanen while a student trainee with Statistics Finland.

Ad hoc special compilations and outputs of Supplementary Labour Force Survey data are supplied on request. Details about this fee-based service can be obtained by calling Statistics Finland at +358 0 1734 3214.

Helsingissä, tammikuussa 1993

Helsinki, January 1993

Hilkka Vihavainen

Sisällys – Contents

	Sivu
Esipuhe – Foreword	3
Taulukot – Tables	5
Taulukoissa käytetyt symbolit – Explanation of symbols to tables	10
Huomautuksia taulukoihin – Notes in tables	10
Tuloksia	11
Työvoimaan kuuluminen ja perhe	11
Työsuhteen pysyvyys	14
Työaikamuoto	16
Kotona työskentely	17
Palkkausmuoto	18
Kuukausipalkka	18
Työkoulutus	19
Ammattiliittoon kuuluminen	20
Osa-aikatyö	21
Halukkuus tehdä koko- ja osa-aikatyötä	23
Sivutyöt	23
Vuoden aikana työttömänä olleet	23
Tutkimusviikolla työttömänä olleet	23
Työttömyyden kesto	24
Työnetsintä ja työnsaanti	25
Vajaatyölliset	26
Piilotyöttömät	29
Koululaisten ja opiskelijoiden työssäkäynti	31
Työaika	32
Työaikamuoto	33
Toimialat	33
Erot muihin työllisiin	34
Muutos syksystä 1989	35
Menetelmä – Method	38
Tietosisältö – Data content	38
Otos, kato – Sample, Nonresponse	38
Käsitteet, luokitukset – Concepts, Classifications	39
Eri vuosien tietojen vertailtavuus – Comparability of data from different years	41
Estimointimenetelmä – Estimation method	42
Liitetaulukot – Tables	47
Liitteet – Appendices	
1. Käsitteet, määritelmät ja luokitukset – Concepts, definitions and classifications	152
2. Ammattiluokitus – Occupational classification	159
3. Sosioekonomisen aseman luokitus ja ammattijärjestöt – Classification of socio-economic status and trade unions	161
4. Toimialaluokitus – Industrial classification	162
5. Työvoimatutkimuksen kuukausihaastattelun lomake	165
6. Työvoimatutkimuksen vuosihaastattelun lomake	169
Tutkimuksia työelämästä	179

Taulukot – Tables

Työvoimaan kuuluminen	Sivu
1. 15-64-vuotiaan väestön työvoimaan kuulumisen sukupuolen ja iän mukaan, syksy 1991	48
1a. 15-64-vuotiaan väestön työvoimaan kuulumisen sukupuolen ja iän mukaan (vaakaprozentit), syksy 1991	49
1b. 15-64-vuotiaan väestön työvoimaan kuulumisen sukupuolen ja iän mukaan (pystyprozentit), syksy 1991	50
2. Väestön työvoimaan kuulumisen sukupuolen ja siviilisäädyn mukaan, syksy 1991	51
2a. Väestön työvoimaan kuulumisen sukupuolen ja siviilisäädyn mukaan (vaakaprozentit), syksy 1991	52
2b. Väestön työvoimaan kuulumisen sukupuolen ja siviilisäädyn mukaan (pystyprozentit), syksy 1991	53
3. Väestön työvoimaan kuulumisen sukupuolen, lasten iän ja lukumäärän mukaan, syksy 1991	54
3a. Väestön työvoimaan kuulumisen sukupuolen, lasten iän ja lukumäärän mukaan (vaakaprozentit), syksy 1991	55
3b. Väestön työvoimaan kuulumisen sukupuolen, lasten iän ja lukumäärän mukaan (pystyprozentit), syksy 1991	56
4. Naisten työvoimaan kuulumisen lasten iän ja lukumäärän mukaan, syksy 1991	57
4a. Naimisissa tai avoliitossa olevien naisten työvoimaan kuulumisen lasten iän ja lukumäärän mukaan, syksy 1991	58
4b. Naimattomien (yksinhuoltajien) naisten työvoimaan kuulumisen lasten iän ja lukumäärän mukaan, syksy 1991	59
5. Alle kouluikäisten lasten päivähoito vanhempien työvoimaan kuulumisen ja siviilisäädyn mukaan (kokopäivähoito) (%), syksy 1991	60

Labour force participation	Page
1. Population 15-64 years of age by sex, age and labour force participation, autumn 1991	48
1a. Population 15-64 years of age by sex, age and labour force participation (horizontal %), autumn 1991	49
1b. Population 15-64 years of age by sex, age and labour force participation (vertical %), autumn 1991	50
2. Population by sex, marital status and labour force participation, autumn 1991	51
2a. Population by sex, marital status and labour force participation (horizontal %), autumn 1991	52
2b. Population by sex, marital status and labour force participation (vertical %), autumn 1991	53
3. Population by sex, number and age of children and labour force participation, autumn 1991	54
3a. Population by sex, number and age of children and labour force participation (horizontal %), autumn 1991	55
3b. Population by sex, number and age of children and labour force participation (vertical %), autumn 1991	56
4. Females by number and age of children and by labour force participation, autumn 1991	57
4a. Females, married or cohabiting, by number and age of children and by labour force participation, autumn 1991	58
4b. Females, single, not cohabiting (single parents) by number and age of children and by labour force participation, autumn 1991	59
5. All-day care of pre-school children according to parents' labour force participation and marital status (%), autumn 1991	60

Työllisyys

Osa-aikatyö

6. Osa-aikatyötä (1-29 t/vko) tehneet työlliset sukupuolen, iän ja perhetilanteen mukaan, syksy 1991 62
7. Omasta mielestään osa-aikatyötä tehneet työlliset sukupuolen, iän ja osa-aikatyön syyn mukaan, syksy 1991 63
8. Omasta mielestään osa-aikatyötä tehneet työlliset ammattiaseman, ammatin ja osa-aikatyön syyn mukaan, syksy 1991 64
9. Palkansaajien halu tehdä koko- ja osa-aikatyötä (1-29 t/vko) sukupuolen ja iän mukaan, syksy 1991 65

Työaikamuoto

10. Palkansaajien työaikamuoto sukupuolen ja iän mukaan (%), syksy 1991 66
11. Palkansaajien työaikamuoto sukupuolen ja ammatin mukaan (%), syksy 1991 67

Palkkausmuoto

12. Palkansaajien palkkausmuoto sukupuolen ja sosioekonomisen aseman mukaan (%), syksy 1991 73
13. Palkansaajien palkkausmuoto ammatin mukaan (%), syksy 1991 76

Työsuhteen pysyvyys

14. Palkansaajien työsuhteen pysyvyys sukupuolen ja iän mukaan, syksy 1991 78
15. Palkansaajien työsuhteen pysyvyys sukupuolen ja sosioekonomisen aseman mukaan, syksy 1991 79
16. Palkansaajien työsuhteen pysyvyys sukupuolen ja toimialan mukaan, syksy 1991 82
17. Palkansaajien työsuhteen pysyvyys ammatin mukaan, syksy 1991 85

Sivutyö

18. Työllisten sivutyön tekeminen sukupuolen ja iän mukaan, syksy 1991 87

Employment

Part-time work

6. Part-time (1-29 hours per week) employed by sex, age and family situation, autumn 1991 62
7. Employed persons describing themselves as part-time workers by sex, age and reason for working part-time, autumn 1991 63
8. Employed persons describing themselves as part-time workers by status in employment, occupation and reason for working part-time, autumn 1991 64
9. Full-time and part-time (1-29 hours per week) employment: preferences by employees' sex and age, autumn 1991 ... 65

Working arrangement

10. Employees by sex, age and working arrangement (%), autumn 1991 66
11. Employees by sex, occupation and working arrangement (%), autumn 1991 67

Pay arrangement

12. Employees by sex, socio-economic status and pay arrangement (%), autumn 1991 .. 73
13. Employees by occupation and pay arrangement (%), autumn 1991 76

Type of employment contract

14. Employees by sex, age and type of employment contract, autumn 1991 78
15. Employees by sex, socio-economic status and type of employment contract, autumn 1991 79
16. Employees by sex, industry and type of employment contract, autumn 1991 82
17. Employees by occupation and type of employment contract, autumn 1991 85

Secondary employment

18. Secondary employment: employed persons by sex and age, autumn 1991 87

19. Työllisten sivutyön tekeminen sukupuolen, siviilisäädyn ja lasten mukaan, syksy 1991	88
20. Työllisten sivutyön tekeminen sukupuolen, päätyön ammattiaseman ja säännöllisen viikkotyöajan mukaan, syksy 1991	91
21. Palkansaajien sivutyön tekeminen sosioekonomisen aseman mukaan, syksy 1991	94
22. Palkansaajien sivutyön tekeminen päätyön kuukausipalkan ja säännöllisen työajan mukaan, syksy 1991	95

Yötyö

23. Työllisten yötyö sukupuolen ja ammatin mukaan, syksy 1991	96
24. Työllisten yötyö sukupuolen ja ammattiaseman mukaan, syksy 1991	97

Lauantaityö

25. Työllisten lauantaityo sukupuolen ja ammatin mukaan, syksy 1991	99
26. Työllisten lauantaityo sukupuolen ja ammattiaseman mukaan, syksy 1991	100

Sunnuntaityo

27. Työllisten sunnuntaityo sukupuolen ja ammatin mukaan, syksy 1991	102
28. Työllisten sunnuntaityo sukupuolen ja ammattiaseman mukaan, syksy 1991	103

Työpaikan sijainti

29. Työlliset työpaikan sijainnin, sukupuolen ja iän mukaan, syksy 1991	105
30. Työlliset työpaikan sijainnin ja ammatin mukaan, syksy 1991	106
31. Työlliset työpaikan sijainnin, ammattiaseman, säännöllisen viikkotyöajan ja työnantajatyypin mukaan, syksy 1991	108

19. Secondary employment: employed persons by sex, by marital status and by children, autumn 1991	88
20. Secondary employment: employed persons by sex and by employment status and normal hours of work per week in main job, autumn 1991	91
21. Secondary employment: employees by socioeconomic status, autumn 1991	94
22. Secondary employment: employees by monthly pay and normal hours of work per week, autumn 1991	95

Night work

23. Employed persons by sex, occupation and night work, autumn 1991	96
24. Employed persons by sex, status in employment and night work, autumn 1991 ..	97

Working on Saturdays

25. Employed persons working on Saturdays by sex and occupation, autumn 1991	99
26. Employed persons working on Saturdays by sex and status in employment, autumn 1991	100

Working on Sundays

27. Employed persons working on Sundays by sex and occupation, autumn 1991	102
28. Employed persons working on Sundays by sex and status in employment, autumn 1991	103

Location of workplace

29. Employed persons by location of workplace, sex and age, autumn 1991	105
30. Employed persons by location of workplace and occupation, autumn 1991	106
31. Employed persons by location of workplace, status in employment, normal hours of work per week and type of employer, autumn 1991	108

Ammattiliittoon kuuluminen

32. Palkansaajat sukupuolen, toimialan ja ammattiliiton mukaan, syksy 1991 109

Työnsaantitapa

33. Palkansaajat (alle 1 vuotta nykyisessä työpaikassa) sukupuolen, iän ja työnsaantitavan mukaan, syksy 1991 112
34. Palkansaajat (alle 1 vuotta nykyisessä työpaikassa) ammatin ja työnsaantitavan mukaan, syksy 1991 113
35. Palkansaajat (alle 1 vuotta nykyisessä työpaikassa) toimialan ja työnsaantitavan mukaan, syksy 1991 114

Työkoulutus

36. Palkansaajien työkoulutus sukupuolen ja iän mukaan, syksy 1991 115
37. Palkansaajien työkoulutus ammatin mukaan, syksy 1991 116
38. Palkansaajien työkoulutus toimialan mukaan, syksy 1991 118
39. Palkansaajien työkoulutus säännöllisen työajan, työnantajan ja sosioekonomisen aseman mukaan, syksy 1991 119
40. Työllisten opiskelu oppilaitoksissa tai oppisopimuskoulutuksessa sukupuolen ja iän mukaan, syksy 1991 121

Kuukausipalkka

41. Palkansaajien keskimääräinen kuukausipalkka sukupuolen, sosioekonomisen aseman ja säännöllisen viikkotyöajan mukaan, syksy 1991 122
42. Palkansaajien keskimääräinen kuukausipalkka sukupuolen, koulutusasteen ja säännöllisen viikkotyöajan mukaan, syksy 1991 125
43. Palkansaajien normaalin viikkotyöajan keskiarvo koko- ja osa-aikatyössä sukupuolen ja sosioekonomisen aseman mukaan, syksy 1991 126

Trade union membership

32. Employees by sex, industry and trade union, autumn 1991 109

Successful job search metod

33. Employees (under one year with present employer) by sex, age and successful job search method used, autumn 1991 112
34. Employees (under one year with present employer) by occupation and successful job search method used, autumn 1991 .. 113
35. Employees (under one year with present employer) by industry and successful job search method used, autumn 1991 114

Personnel training

36. Personnel training of employees according to sex and age, autumn 1991 115
37. Personnel training of employees according to occupation, autumn 1991 116
38. Personnel training of employees according to industry, autumn 1991 118
39. Personnel training of employees according to normal hours of work, employer category and socio-economic status, autumn 1991 119
40. Employed persons as enrolled in educational institutions or in apprenticeship training programmes by sex and age, autumn 1991. 121

Monthly pay

41. Employees by average monthly pay, sex, socio-economic status, and normal hours of work per week, autumn 1991 122
42. Employees by average monthly pay, sex, level of education, and normal hours of work per week, autumn 1991 125
43. Employees by sex and socio-economic status: average normal hours of work per week in full-time and part-time work, autumn 1991 126

Työttömyys

Työttömyys, piilotyöttömyys, vajaatyöllisyys

44. Työttömät, piilotyöttömät ja vajaatyölliset sukupuolen ja iän mukaan, syksy 1991128

Vuoden aikana työttömänä olleet

45. Vuoden aikana työttömänä olleet sukupuolen, iän ja tutkimushetken toiminnan mukaan, syksy 1991129

Työttömyyden kesto

46. Työttömyyden kesto sukupuolen ja iän mukaan, syksy 1991130
47. Työttömyyden kesto sukupuolen ja koulutuksen mukaan, syksy 1991131
48. Työttömyyden kesto ammatin mukaan, syksy 1991133

Työttömyyden tausta

49. Työttömän toiminta ennen työttömyyttä sukupuolen ja iän mukaan, syksy 1991134
50. Työttömät sukupuolen, iän, ennen työttömyyttä vallinneen tilanteen ja työsuhteen päättymisen syyn mukaan, syksy 1991135
51. Työttömät sukupuolen, työkokemuksen, ennen työttömyyttä vallinneen tilanteen ja työsuhteen päättymisen syyn mukaan, syksy 1991136

Työnetsintätavat

52. Työn etsintätavat sukupuolen ja iän mukaan, syksy 1991137
53. Työn etsintätavat viimeisen ammatin mukaan, syksy 1991138

Työttömät, toivottu työaika

54. Työttömien toivoma työajan pituus sukupuolen ja iän mukaan, syksy 1991139

Unemployment

Unemployment, disguised unemployment, underemployment

44. Stocks of unemployment, disguised unemployment and underemployment by sex and age, autumn 1991128

Unemployed during the past 12 months

45. Persons with spells of unemployment during preceding 12 months by sex, age and activity during survey period, autumn 1991129

Duration of unemployment

46. Duration of unemployment by sex and age, autumn 1991130
47. Duration of unemployment by sex and level of education, autumn 1991131
48. Duration of unemployment by occupation, autumn 1991133

Situation before unemployment

49. The unemployed by sex, age and labour force participation before entry into unemployment, autumn 1991134
50. The unemployed by sex, age, labour force participation before entry into unemployment and reason for termination of employment, autumn 1991135
51. The unemployed by sex, work experience, labour force participation before entry into unemployment and reason for termination of employment, autumn 1991136

Job search methods

52. Job search methods of the unemployed by sex and age, autumn 1991137
53. Job search methods according to latest occupation, autumn 1991138

Unemployed persons, preferred working arrangement

54. The unemployed by sex, age and preferred working arrangement, autumn 1991139

Piilotyöttömät, toivottu työaika

55. Piilotyöttömät sukupuolen ja iän mukaan, syksy 1991 140
56. Piilotyöttömien työn etsinnän esteet sukupuolen ja iän mukaan, syksy 1991 141
57. Piilotyöttömien toivoma työajan pituus sukupuolen ja iän mukaan, syksy 1991 142

Koululaisten ja opiskelijoiden työssäkäynti

58. Opiskelijoiden työssäkäynti sukupuolen, iän, oppilaitoksen ja alueen mukaan, syksy 1991 144
59. 15–64 -vuotiaiden opiskelijoiden työssäkäynti sukupuolen mukaan, syksyt 1985–1991 147
60. 15–64 -vuotiaiden opiskelijoiden työssäkäynti oppilaitoksen mukaan, syksyt 1985–1991 148
61. 15–64 -vuotiaiden opiskelijoiden työssäkäynti alueen mukaan, syksyt 1985–1991 149

Disguised unemployment, preferred working arrangement

55. Those in disguised unemployment by sex and age, autumn 1991 140
56. Obstacles to job search among those in disguised unemployment by sex and age, autumn 1991 141
57. Those in disguised unemployment by sex, age and preferred working arrangement, autumn 1991 142

Students by employment

58. Students by employment status, sex, age, educational institution and region, autumn 1991 144
59. Students 15–64 years of age by employment status and sex in autumns 1985–1991 ... 147
60. Students 15–64 years of age by employment status and educational institution in autumns 1985–1991 148
61. Students 15–64 years of age by employment status and region, in autumns 1985–1991 149

Taulukoissa käytetyt symbolit – *Explanation of symbols to tables*

Ei mitään ilmoitettavaa – <i>Magnitude nil</i>	–
Suure pienempi kuin puolet käytetystä yksiköstä – <i>Magnitude less than half of unit employed</i>	0
Tietoa ei ole saatu tai se on liian epävarma esitettäväksi – <i>Data not available or too uncertain to be reported</i>

Huomautuksia taulukoihin – *Notes in tables*

Pyöristyksistä johtuen tauluissa esiintyvät summat eivät aina täsmää –
Details will not add to the totals shown because of rounding

Prosentit on laskettu sadoiksi pyöristetyistä luvuista –
Tables percentages have been calculated from figures rounded to hundreds

Tuloksia

Seuraavassa esitellään sellaisia Työvoiman vuosihaastattelun tuloksia, joista ei ole saatavissa tietoja muista työvoimatutkimuksista. Aikaisemmin on jo julkaistu samaa vuotta koskeva, kuukausitutkimuksiin perustuva vuosiraportti (Työvoimatilasto 1991, Työmarkkinat 1992:22).

Työvoimaan kuuluminen ja perhe

Syksyllä 1991 oli 15 – 64 -vuotiaasta väestöstä työllisiä 66 prosenttia, noin 2,2 miljoonaa henkeä. Palkansaajia oli noin 1,9 miljoonaa ja yrittäjiä ja yrittäjäperheenjäseniä yhteensä noin 340 000. Työttömiä oli 248 000,

noin 3,4 kertaa enemmän kuin syksyllä 1989. Työttömyysaste oli 10,0. Työikäisestä väestöstä 27 prosenttia oli työvoiman ulkopuolella. Työllisten osuus on pudonnut seitsemän prosenttiyksikköä syksystä 1989 ja työttömien kasvanut viisi prosenttiyksikköä.

Työvoimaan kuului 69 prosenttia naisista ja 77 prosenttia miehistä. Työvoimaan lasketaan sekä työlliset että työttömät. Alle 18-vuotiaiden lasten äideistä työvoimaan kuului 81 prosenttia ja alle 7-vuotiaiden lasten äideistä 69 prosenttia. Erityisesti on laskenut alle 3-vuotiaiden lasten äitien työvoimaosuus, syksyllä 1989 se oli 67 prosenttia ja nyt 55 prosenttia.

Kuvio 1. 15–64 -vuotias väestö toiminnan mukaan, syksy 1991
Figure 1. Population aged 15–64 by activity, autumn 1991

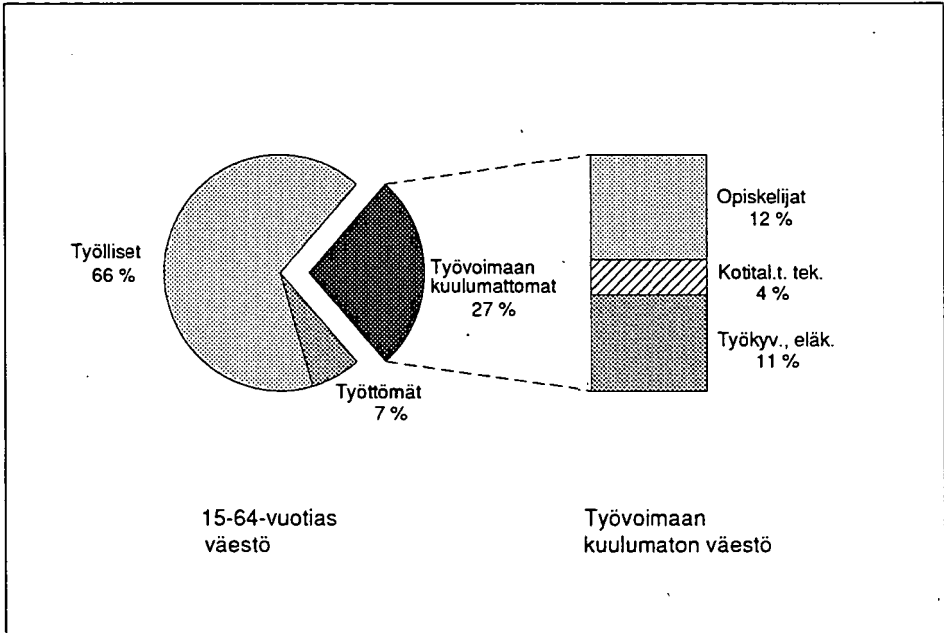

Kuvio 2. Naimisissa tai avoliitossa olevien naisten työvoimaan kuuluminen 1978 – 1991
Figure 2. Married or cohabiting women by labour force participation in 1978–1991

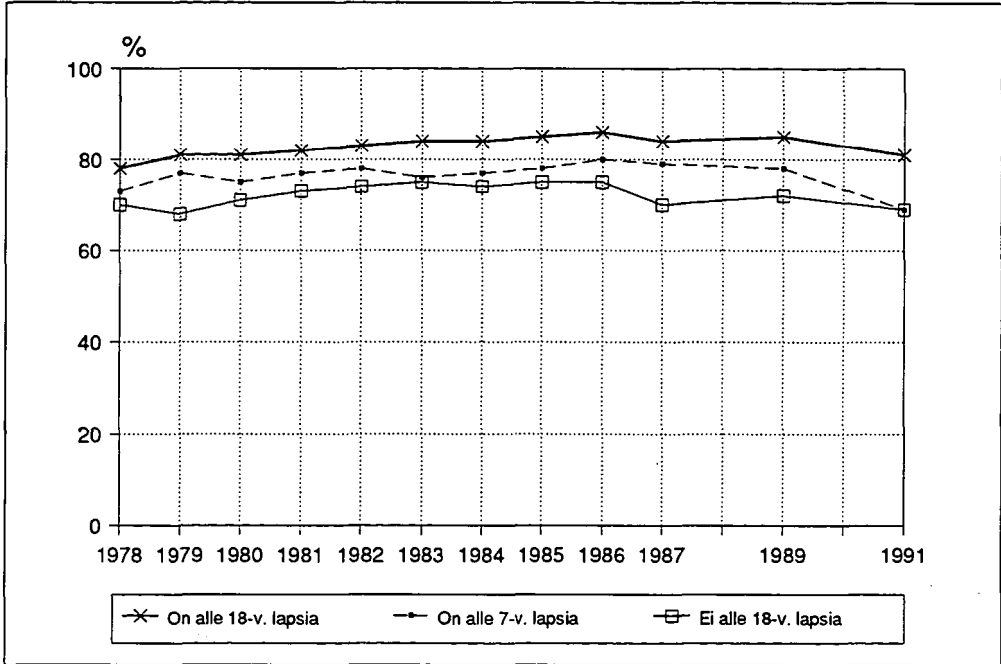

Vaikka päivähoitossa suuntaus on ollut perhepäivähoidosta kotihoitoon, niin päiväkodeissa hoidettujen lasten osuus on kuitenkin pysynyt lähes samana kuin syksyllä 1989. Syksyllä 1991 työvoimaan kuuluneiden äi-

tien lapsista noin puolet hoidettiin kotona, kunnallisessa päiväkodissa tai perhepäivähoitossa oli 45 prosenttia ja yksityisessä hoidossa neljä prosenttia alle kouluikäisistä lapsista.

Taulukko 1. Naimisissa tai avoliitossa olevien naisten työvoimaan kuuluminen 1978 – 1991, %
Table 1. Married or cohabiting women by labour force participation in 1978 – 1991, %

Vuosi Year	Ei alle 18-v. lapsia No children under 18 years	On alle 18-v. lapsia With children under 18 years	On alle 7-v. lapsia With children under 7 years
	%		
1978	70	78	73
1979	68	81	77
1980	71	81	75
1981	73	82	77
1982	74	83	78
1983	75	84	76
1984	74	84	77
1985	75	85	78
1986	75	86	80
1987	70	84	79
1989	72	85	78
1991	69	81	69

Kuvio 3. Päivähoidon järjestely, kun äiti kuuluu työvoimaan (kokopäivähoito) 1977 – 1991
Figure 3. All-day care of pre-school children of mothers participating in labour force in 1977 – 1991

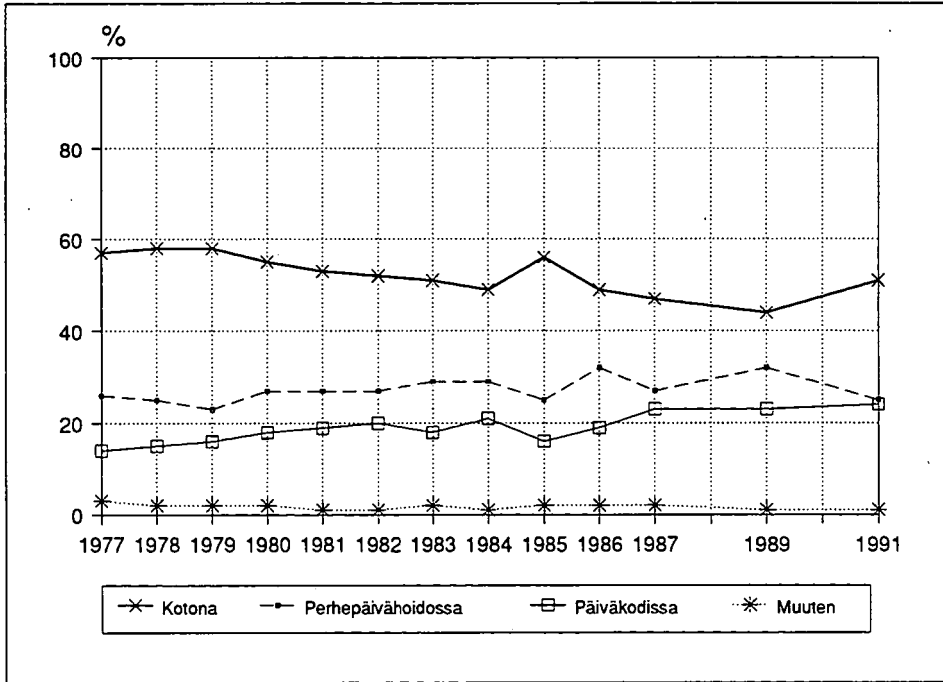

Taulukko 2. Päivähoidon järjestely, kun äiti kuuluu työvoimaan (koskee kokopäivähoitoa) 1977 – 1991, %
Table 2. All-day care of pre-school children of mothers participating in labour force in 1977 – 1991, %

Vuosi Year	Kotona At home	Päiväkoti Day-care centre		Perhepäivähoito Family day care		Muut Other
		Kunnallinen Municipal	Yksityinen Private	Kunnallinen Municipal	Yksityinen Private	
%						
1977	57	12	2	7	19	3
1978	58	13	2	9	16	2
1979	58	14	2	8	15	2
1980	55	15	3	14	13	2
1981	53	16	3	13	14	1
1982	52	17	3	11	16	1
1983	51	16	2	17	12	2
1984	49	19	2	14	15	1
1985	56	15	1	13	12	2
1986	49	18	1	18	14	2
1987	47	21	2	19	8	2
1989	44	22	1	25	7	1
1991	51	23	1	22	3	1

Työsuhteen pysyvyys

Palkansaajista 86 prosentilla oli pysyvä työsuhde, miehillä hieman useammin kuin naisilla. Kokonaistilanne on pysynyt samana vuodesta 1982, mutta huono työllisyystilanne vaikuttaa siten, että alle vuoden työpäivästä olleista 55 prosentilla oli määräaikainen ja 43 prosentilla pysyvä työsuhde. Syksyllä 1991 alle 20-vuotiaiden työntekijöiden työsuhteista lähes puolet ja 20 – 24 -vuotiaidenkin työsuhteista melkein kolmannes oli määräaikaisia.

Määräaikaisia oli osa-aikatyötä tehneistä eli alle 30 tuntia viikossa työskennelleistä noin kolmannes ja kokoaikatyötä tehneistä 12

prosenttia. Kokoaikatyötä tehneet naiset olivat miehiä useammin määräaikaisia, mutta osa-aikaisilla ei tällaista eroa ollut.

Syksyllä 1991 määräaikaisessa työsuhteessa oli 248 000 palkansaajaa, saman verran kuin kaksi vuotta aikaisemmin. Heistä lähes kaksi kolmannesta oli määräaikaisessa työssä, koska ei ollut löytänyt pysyvää. Kokoaikaisista 68 prosenttia ja osa-aikaisista 42 prosenttia ilmoitti määräaikaisuuden syyksi sen, ettei ollut löytänyt pysyvää työtä. Naisilla oli miehiä useammin ollut vaikeuksia pysyvän työn löytämisessä. Osa-aikatyötä tehneistä 44 000 oli määräaikaisia, heistä 40 prosenttia ei ollut halunnut pysyvää työtä.

Taulukko 3. Nuorten palkansaajien työsuhteen pysyvyys 1982 – 1991, %
Table 3. Young employees by type of employment contract in 1982 – 1991, %

Vuosi Year	Pysyvä – Permanent			Määräaikainen – Fixed-term		
	Kaikki 15 – 64 -vuotiaat All 15 – 64 year olds	15 – 19 -vuotiaat 15 – 19 years	20 – 24 -vuotiaat 20 – 24 years	Kaikki 15 – 64 -vuotiaat All 15 – 64 year olds	15 – 19 -vuotiaat 15 – 19 years	20 – 24 -vuotiaat 20 – 24 years
	%					
1982	86	52	71	11	38	26
1983	85	46	71	11	39	25
1984	86	48	65	11	40	29
1985	86	52	71	11	35	25
1986	85	49	63	12	36	30
1987	86	49	69	11	39	27
1989	86	56	73	12	33	24
1991	86	47	67	13	46	31

Taulukko 4. Palkansaajien työsuhteen pysyvyys sukupuolen ja säännöllisen viikkotyöajan mukaan, syksy 1991
Table 4. Employees by type of employment contract, sex and normal hours of work per week, autumn 1991

Sukupuoli – Sex	Palkansaajat Employees		Nykyinen työsuhte: Type of employment contract:						
	Yhteensä Total		Pysyvä Permanent		Määräaikainen Fixed-term		EOS DK		
	1 000	%	1 000	%	1 000	%	1 000	%	
Molemmat sukupuolet – Both sexes	1 890	100	1 623	86	248	13	19	1	
Osa-aikatyö Part-time work	1 – 29 t/vko (1 – 29 h/week)	137	100	85	62	44	32	8	6
Kokoaikatyö Full-time work	30 – t/vko (30 – h/week)	1 753	100	1 537	88	204	12	11	1
EOS – DK		0	100
Miehet – Males	Yhteensä – Total	941	100	832	88	100	11	10	1
Osa-aikatyö Part-time work	1 – 29 t/vko (1 – 29 h/week)	42	100	25	60	13	32	3	8
Kokoaikatyö Full-time work	30 – t/vko (30 – h/week)	899	100	806	90	86	10	6	1
EOS – DK		0	100
Naiset – Females	Yhteensä – Total	949	100	792	83	148	16	9	1
Osa-aikatyö Part-time work	1 – 29 t/vko (1 – 29 h/week)	95	100	60	63	30	32	5	5
Kokoaikatyö Full-time work	30 – t/vko (30 – h/week)	854	100	732	86	118	14	4	0

Taulukko 5. Määräaikaista työtä tehneet palkansaajat sukupuolen, säännöllisen viikkotyöajan ja määräaikaisuuden syyn mukaan, syysy 1991
Table 5. Fixed-term employees by sex, normal hours of work per week and reason why engaged for a fixed term, autumn 1991

Sukupuoli – Sex	Säännöllinen viikkotyöaika Normal hours of work per week	Määräaikaiset palkansaajat yhteensä Fixed-term employees total		Pysyvää työtä ei löytynyt Could not find a permanent job	Ei halunnut pysyvää työtä Did not want a permanent job	Työharjoitusoppisopimus Apprentice, trainee	Muu syy, esim. työn luonne Other reason, nature of work	EOS DK
		1 000	%	%	%	%	%	%
Molemmat sukupuolet – Both sexes		248	100	64	15	7	13	1
Osa-aikatyö Part-time work	1 – 29 t/vko (1 – 29 h/week)	44	100	42	40	7	10	1
Kokoaikatyö Full-time work	30 – t/vko (30 – h/week)	204	100	68	10	7	13	2
Miehet – Males	Yhteensä – Total	100	100	62	14	5	18	2
Osa-aikatyö Part-time work	1 – 29 t/vko (1 – 29 h/week)	13	100	33	41	9	13	4
Kokoaikatyö Full-time work	30 – t/vko (30 – h/week)	86	100	67	10	4	18	2
Naiset – Females	Yhteensä – Total	148	100	65	16	8	9	1
Osa-aikatyö Part-time work	1 – 29 t/vko (1 – 29 h/week)	30	100	46	39	6	9	–
Kokoaikatyö Full-time work	30 – t/vko (30 – h/week)	118	100	70	11	9	9	2

Työaikamuoto

Palkansaajat olivat syksyllä 1991 tyytyväisempiä työaikamuotoonsa kuin kaksi vuotta aikaisemmin. Tyytyväisiä oli 93 prosenttia, tyytyväisten osuus on kasvanut syksystä

1989 viisi prosenttiyksikköä. Tähän saattaa olla osasyynä se, että samana aikana vuoro-työtä tekevien osuus palkansaajista on laskeutunut ja päivätyötä tekevien osuus kasvanut kaksi prosenttiyksikköä.

Taulukko 6. Palkansaajat työaikamuodon mukaan 1981 – 1991
Table 6. Employees by working arrangement in 1981 – 1991

Vuosi Year	Palkansaajat yhteensä Employees total		Työaikamuoto – Working arrangement				
			Päivätyö Day work	Ilta-, yö- tai aamutyö Evening, night or morning work	Vuorotyö Shift work	Muu työaika Other	Ei osaa sanoa DK
	1 000	%	%	%	%	%	%
1981	1 983	100	75	3	14	7	0
1982	1 979	100	75	3	16	6	0
1984	2 047	100	74	4	15	6	2
1985	2 067	100	75	3	15	6	2
1986	2 042	100	75	3	15	5	2
1987	2 012	100	75	3	15	5	2
1989	2 073	100	74	4	17	5	0
1991	1 890	100	76	3	15	6	0

Syksyllä 1991 palkansaajista noin kolme neljäsosaa teki säännöllistä päivätyötä ja vuorotyössä oli 15 prosenttia. Nuorilla 15 – 24 -vuotiailla kaksivuorotyö tai säännöllinen ilta-, yö- tai aamutyö oli jonkin verran yleisempi työaikamuoto kuin vanhemmilla. Osa-aikatyötä tehneistä vain noin puolella oli säännöllinen päivätyö.

Säännöllinen yötyö oli työaikamuotona noin 17 000 palkansaajalla ja kolmivuorotyötä teki 107 000, yhteensä se oli noin seitsemän prosenttia palkansaajista. Kymmenen prosenttia palkansaajista sanoi työskentelevänsä yöllä kello 23 ja kuuden välillä usein, 16 prosenttia silloin tällöin ja 74 prosenttia ei koskaan.

Noin 9 000 palkansaajaa teki pelkästään viikonlopputyötä. Palkansaajista 20 prosenttia sanoi työskentelevänsä usein ja 34 prosenttia silloin tällöin lauantaisin. Sunnuntaisin työskenteli 14 prosenttia palkansaajista usein ja 27 prosenttia silloin tällöin. Sekä lauantai-että sunnuntaityön tekeminen on vähentynyt syksystä 1989.

Kotona työskentely

Syksyllä 1991 työllisistä 86 prosenttia työskenteli kodin ulkopuolella, yhdeksän prosenttia kotona ja kuusi prosenttia osittain kotona ja osittain kodin ulkopuolella. Osittainen kotona työskentely on yleistynyt syksystä 1989. Erityisesti ylempät toimihenkilöt ovat siirtyneet tekemään osan töistään kotona. Osittain kotona työskentelevien ylempien toimihenkilöiden määrä on kaksinkertaistunut syksystä 1989. Joka kuudes ylempi toimihenkilö tekee osan töistään kotona.

Tyypillisintä kotona työskentelyä on kuitenkin edelleen yrittäjille, heistä 47 prosenttia työskenteli kokonaan kotona ja 13 prosenttia osittain kotona ja osittain kodin ulkopuolella. Palkansaajista vain kuusi prosenttia työskenteli kokonaan tai edes osittain kotona.

Osittainen kotona työskentely on lisääntynyt erityisesti teknillistä-, tieteellistä-, opetus- ja humanistista työtä sekä hallinto- ja toimistotyötä tekevien parissa.

Kuvio 4. Palkansaajien palkkausmuoto, syksyt 1989 ja 1991
Figure 4. Employees by sex and pay arrangement, autumns 1989 and 1991

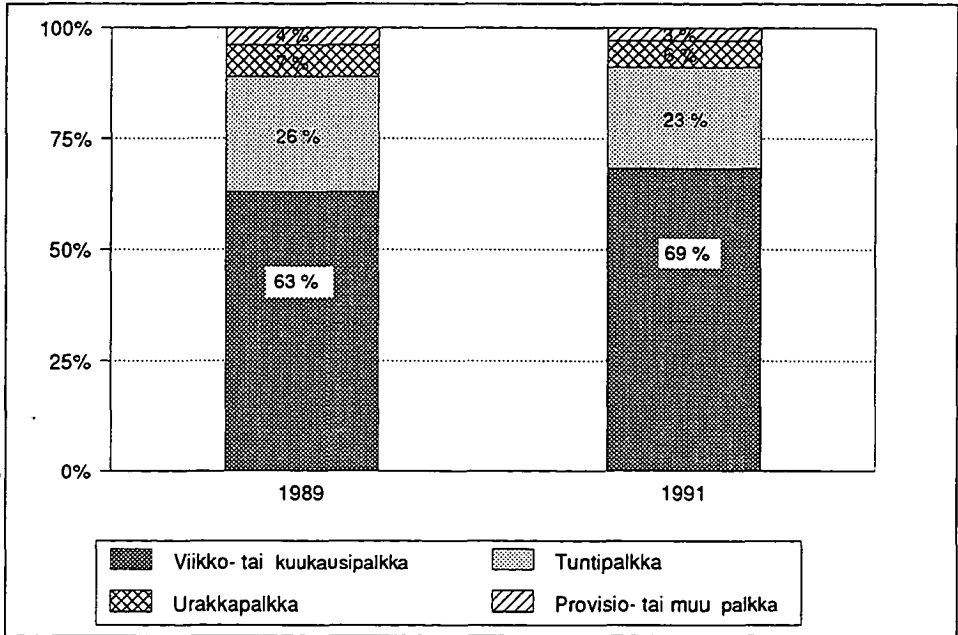

Palkkausmuoto

Viikko- tai kuukausipalkkaa nauttivien palkansaajien osuus on kasvanut ja tunti-, uraka- ja provisiopalkkaa saavien osuudet ovat pienentyneet syksystä 1989. Samalla miehet ja naiset ovat palkkausmuodoltaan lähentyneet toisiaan.

Kuukausipalkka

Palkansaajilta tiedusteltiin heidän päätyöstään saamiaan kuukausituloja 500 markan tarkkuudella veroja vähentämättä. Tuloihin pyydettiin laskemaan vuorotyölisät ja ikälisät, mutta ei ylityökorvauksia.

Kysymykseen vastasi 89 prosenttia haastelluista palkansaajista, kuusi prosenttia ei halunnut vastata ja neljä prosenttia ei osannut vastata kysymykseen. Kokoaikatyötä tehneistä palkkansa ilmoitti 90 prosenttia ja alle 30 tuntia viikossa työskennelleistä 82

prosenttia. Alle 25-vuotiailla oli suhteessa eniten Ei osaa sanoa -vastauksia ja yli 55-vuotiailla Ei halua vastata -vastauksia.

Palkansaajien keskiansio oli 8 771 markkaa kuukaudessa, miesten 10 098 ja naisten 7 445 markkaa. Kokoaikatyötä tehneiden miesten keskiansio oli 10 285 ja naisten 7 825 markkaa kuukaudessa eli naiset ansaitsivat 76 prosenttia siitä mitä miehet. Miesten ja naisten palkkaero näyttää hieman supistuneen syksystä 1989.

Palkansaajien ansioista kiinnostuneiden kannattaa tutustua Tilastokeskuksen palkkatilastoihin. Tässä tutkimuksessa saatiin hieman alhaisempia keskiansioita kuin palkkatilastoissa. Erot johtunevat erilaisista tutkimusmenetelmistä. Palkkatilastojen tiedot kerätään työnantajilta ja niiden peittävyys on noin 73 prosenttia palkansaajista. Työvoimatutkimuksessa ovat mukana myös tilapäisissä, lyhytaikaisissa työsuhteissa olevat palkansaajat, jotka eivät sisälly palkkatilastoihin.

Työkoulutus

Työnantajan kustantamaan koulutukseen oli edellisen 12 kuukauden aikana osallistunut 42 prosenttia palkansaajista, kaksi prosenttiyksikköä vähemmän kuin kaksi vuotta aikaisemmin. Erityisesti ylempiä toimihenkilöitä koulutettiin vähemmän kuin ennen.

Vuonna 1991 koulutukseen osallistuneet saivat kuitenkin enemmän koulutusta kuin kaksi vuotta aikaisemmin koulutetut. Koulutukseen osallistuneet saivat keskimäärin seitsemän päivää koulutusta vuoden aikana, miehillä koulutuspäiviä oli 7,7 ja naisilla 6,0 osallistujaa kohden.

Taulukko 7. Palkansaajien työkoulutus sosioekonomisen aseman mukaan 1982 – 1989, %
Table 7. Employees by socio-economic group and personnel training in 1982 – 1989, %

Vuosi Year	Palkansaajat yhteensä <i>Employees total</i>	Ylemmät toimihenkilöt <i>Upper-level salaried employees</i>	Alemmat toimihenkilöt <i>Lower-level salaried employees</i>	Työntekijät <i>Wage earners</i>
	%			
1982	29	55	38	13
1983	28	51	36	15
1984	31	54	39	16
1985	32	55	42	15
1986	33	60	40	17
1987	34	60	43	18
1989	44	75	53	25
1991	42	64	48	24

Ammattiliittoon kuuluminen

Ammattiliittoon kuulumista tiedusteltiin vain työllisiltä palkansaajilta, heistä 75 prosenttia kuului johonkin ammattiliittoon. Koko-aikatyötä tehneistä 77 prosenttia oli järjestäytyneitä ja osa-aikaisista 43 prosenttia. Vaikka molemmissa ryhmissä naiset olivat miehiä järjestäytyneempiä, niin osa-aikaisten miesten järjestäytyminen oli selvästi lisääntynyt syksystä 1989.

Maatalouden palkansaajien järjestäytymisaste on kohonnut vuoden 1989 syksyn 26 prosentista 59 prosenttiin ja rahoitus-, vakuutus- ja liike-elämää palvelevan toimialan 54 prosentista 63 prosenttiin. Toisaalta majoitus- ja ravitsemistoiminnan, liikenteen sekä maa- ja vesirakentamisen aloilla työskentelevistä palkansaajista pienempi osuus on järjestäytyneitä kuin syksyllä 1989.

Kuvio 5. Palkansaajien ammattiliittoon kuuluminen sukupuolen ja säännöllisen viikkotyöajan mukaan, syksy 1991

Figure 5. Employees by normal hours of work by week, sex and trade union participation, autumn 1991

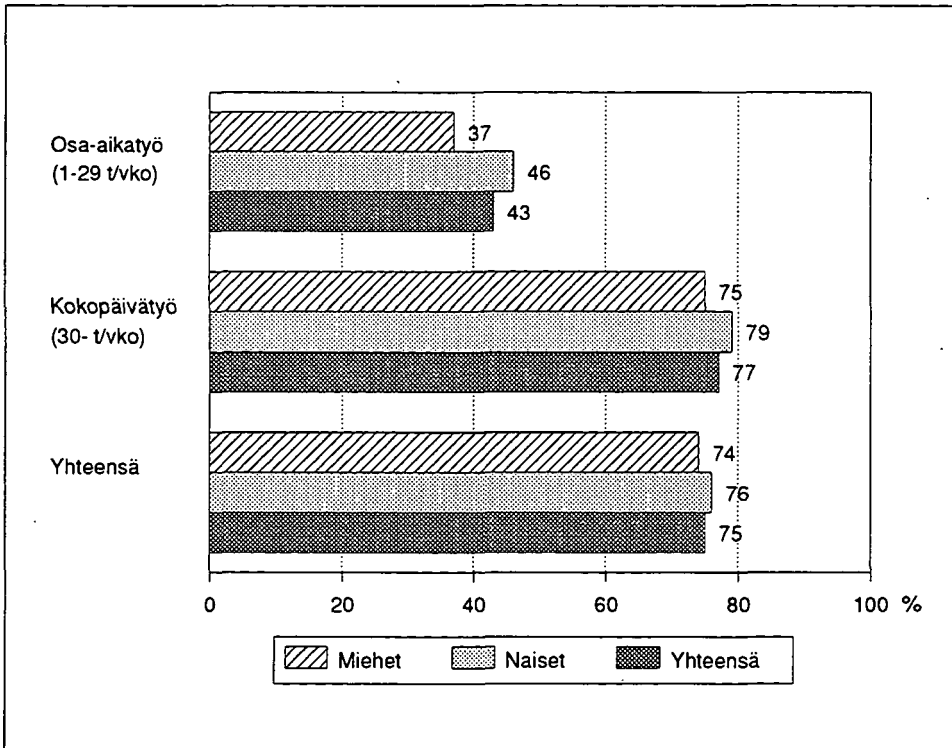

Osa-aikatyö

Vaikka osa-aikatyötä tehneiden määrä on pienentynyt niin heidän osuutensa kaikista työllisistä on pysynyt samana kuin syksyllä 1989. Syksyllä 1991 osa-aikatyötä teki 176 000 henkeä eli kahdeksan prosenttia työllisistä. Osa-aikatyötä tehneillä tarkoitetaan tässä niitä, joiden päätyön säännöllinen työaika on alle 30 tuntia viikossa.

Osa-aikaisten joukko on miehistynyt ja vanhentunut syksystä 1989. Nuorten, alle 25-vuotiaiden osuus osa-aikatyötä tehneistä on pienentynyt 33 prosentista 27 prosenttiin. Miehiä oli syksyllä 1991 osa-aikaisista 35 prosenttia, neljä prosenttiyksikköä enemmän kuin syksyllä 1989. Erityisesti 45 – 64 -vuotiaiden miesten osa-aikatyö on lisääntynyt.

Osa-aikatyötä tehneitä palkansaaajia oli 137 000. Heistä 32 prosentilla eli 44 000:lla oli määräaikainen työsuhde.

Suomen työvoimatutkimuksessa työlliset on jaettu osa-aikatyötä tehneisiin ja kokoaikatyötä tehneisiin päätyössä tehdyn säännöllisen viikkotyöajan mukaan. Kokoaikatyön alarajana on pidetty 30 tuntia. Tällainen määrättyyn tuntirajaan perustuva jako voi olla ristiriidassa joillakin aloilla noudatettujen työaikojen kanssa. Henkilö voi työskennellä yli 29 tuntia viikossa ja tehdä mielestään osa-aikatyötä, koska työaika alittaa alan työsopimuksissa sovitun normaalin viikkotyöajan, tai hän voi työskennellä vähemmän ja silti tehdä alansa käytännön mukaan koko-aikatyötä.

Syksyn 1991 työvoiman vuosihaastattelussa kysyttiin sekä säännöllistä viikkotyöaikaa että vastaajan omaa mielipidettä koko- tai osa-aikatyön tekemisestä päätyössä.

Työllisiä, jotka omasta mielestään tekivät osa-aikatyötä oli syksyllä 1991 noin 168 000, heistä 93 prosenttia (156 000) teki päätyössään al-

Kuvio 6. Osa-aikatyötä (1 – 29 t/vko) tehneiden osuus työllisistä sukupuolen ja iän mukaan, syksy 1991
Figure 6. Part-time (1–29 h/week) workers as a proportion of employed population by sex and age, autumn 1991

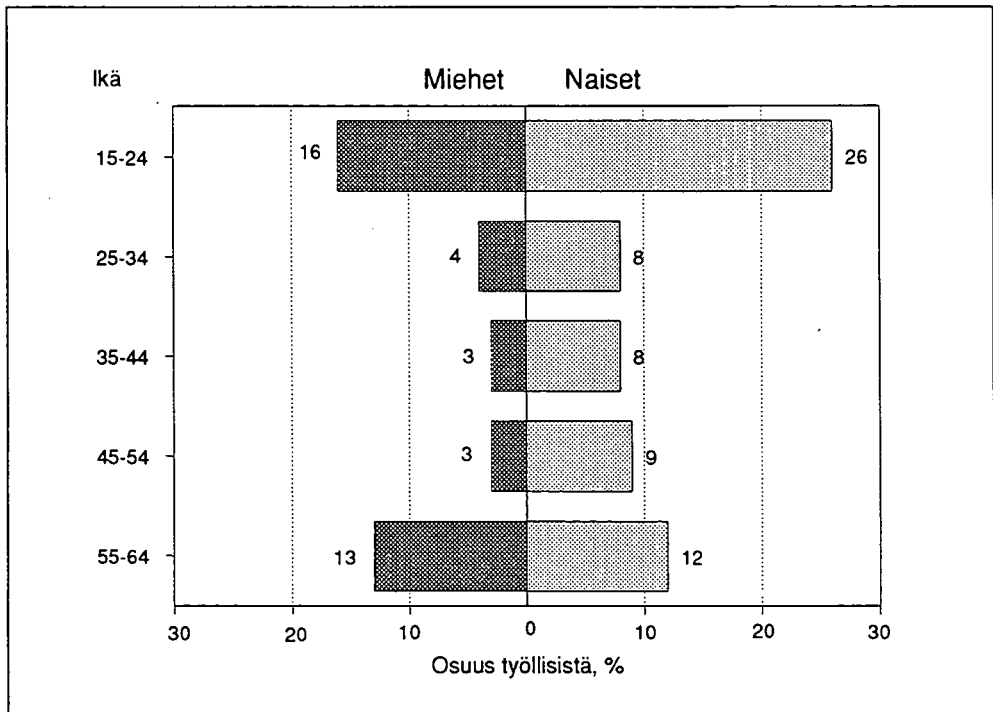

le 30-tuntista ja seitsemän prosenttia (12 000) yli 30-tuntista työviikkoa. Noin 16 000 perinteisellä tavalla osa-aikaiseksi määriteltä oli omasta mielestään kokoaikatyössä, heistä suuri osa toimi opetuustehtävissä. Noin 4 000 ei osannut sanoa kumpaa työaikaa teki, heistä 3 000 oli yrittäjiä. Miehet ja naiset, joiden säännöllinen viikkotyöaika on 30–34-tuntia viikossa, poikkeavat toisistaan siten, että miehistä 98 prosenttia, mutta naisista vain 88 prosenttia sanoi tekevänsä kokoaikatyötä.

Osa-aikatyön syytä kysyttiin syksyllä 1991 pelkästään työllisiltä, jotka määrittivät itse itsensä osa-aikaisiksi. Neljäsosa vastanneista ilmoitti opiskelun syyksi normaalia lyhyempään työaikaan. Vaikeus saada kokopäivätyötä tai työn puute oli osa-aikatyön syynä 18 prosentilla ja lähes yhtä suuri joukko piti syynä työn luonnetta.

Taulukko 8. Palkansaajat sukupuolen, säännöllisen viikkotyöajan ja koetun työajan mukaan, syksy 1991
Table 8. Employees by sex, normal hours of work per week and full-time/part-time distinction, autumn 1991

Sukupuoli – Sex	Palkansaajat Employees		Tekee omasta mielestään päätyössään: Describes his/her work as:						
	Yhteensä Total		Kokoaikatyötä Full-time work		Osa-aikatyötä Part-time work		EOS DK		
	1 000	%	1 000	%	1 000	%	1 000	%	
Molemmat sukupuolet – Both sexes	1 890	100	1 754	93	132	7	4	0	
Osa-aikatyö Part-time work	1 – 29 t/vko (1 – 29 h/week)	137	100	14	10	122	89	1	1
Kokoaikatyö Full-time work	30 – 98 t/vko (30 – 98 h/week)	1 753	100	1 741	99	10	1	2	1
	– 30 – 34 t/vko (h/week)	86	100	79	92	7	8
	– 35 – 98 t/vko (h/week)	1 656	100	1 651	100	3	0	2	0
	– eos – dk	10	100	10	100
EOS – DK		0	100
Miehet – Males	Yhteensä – Total	941	100	903	96	36	4	2	0
Osa-aikatyö Part-time work	1 – 29 t/vko (1 – 29 h/week)	42	100	7	16	35	83	1	2
Kokoaikatyö Full-time work	30 – 98 t/vko (30 – 98 h/week)	899	100	896	100	1	0	1	0
	– 30 – 34 t/vko (h/week)	31	100	31	100
	– 35 – 98 t/vko (h/week)	861	100	858	100	1	0	1	0
	– eos – dk	7	100	7	100
EOS – DK		0	100
Naiset – Females	Yhteensä – Total	949	100	852	90	96	10	1	0
Osa-aikatyö Part-time work	1 – 29 t/vko (1 – 29 h/week)	95	100	7	8	87	92	0	0
Kokoaikatyö Full-time work	30 – t/vko (30 – 98 h/week)	854	100	845	99	8	1	1	0
	– 30 – 34 t/vko (h/week)	56	100	49	88	7	12
	– 35 – 98 t/vko (h/week)	795	100	793	100	2	0	1	0
	– eos – dk	3	100

Halukkuus tehdä koko- ja osa-aikatyötä

Halukkuutta tehdä alle tai yli 30-tuntista työaikaa kysyttiin syksyllä 1991 eri tavalla kuin aikaisempina vuosina. Kysymykset tehtiin sen mukaan, pitkö vastaaja itseään koko- vai osa-aikaisena. Omasta mielestään kokoaikatyötä tehneitä palkansaajia oli 1 754 000 eli 93 prosenttia kaikista palkansaajista. Heistä 14 000 (1 %) teki jo alle 30-tuntista viikkoa ja 311 000 (18 %) olisi ollut valmis siirtymään alle 30 tunnin työviikkoon joksikin aikaa tai pysyvästi. Naiset olivat miehiä halukkaampia osa-aikaisuuteen.

Palkansaajia, jotka pitivät itseään osa-aikaisina, oli 132 000. Heistä 59 prosenttia (77 000) halusi tehdä alle 30-tuntista työviikkoa ja 35 prosenttia (46 000) pidempää työaikaa. Vaikka mittaamistapa onkin muuttunut edellisestä tutkimuskerrasta ja vertailujen tekeminen siksi hieman epävarmaa, niin silti osa-aikatyöhön halukkaiden osuus näyttää kasvaneen syksystä 1989.

Sivutyöt

Syksyllä 1991 työllisistä 18 prosenttia ilmoitti tekevänsä joskus päätyönsä ohessa sivutyötä. Sivutyötä tehneistä 32 prosenttia teki sitä jatkuvasti joka viikko, 27 prosenttia harvemmin kuin joka viikko ja 39 prosenttia kausiluontoisesti. Sivutyötä tehneistä 60 prosenttia teki sivutyötä palkansaajana ja 38 prosenttia yrittäjänä tai yrittäjäperheenjäsenenä.

Ylemmillä toimihenkilöillä oli muita sosioekonomisia ryhmiä useammin sivutyöpaikka. Samoin miehillä useammin kuin naisilla ja osa-aikatyöllisillä useammin kuin päätyöössään kokoaikatyötä tehneillä.

Tutkimushetkellä 14 prosentilla työllisistä oli yksi tai useampi sivutöitä.

Tutkimusviikolla 168 000 henkeä eli 7,6 prosenttia työllisistä oli tehnyt oman päätyönsä ohessa toista työtä. Sivutyötä tehneis-

tä 14 prosenttia teki päätyössään alle 30-tuntista työviikkoa.

Syksyllä 1991 suurempi osuus työllisistä ilmoitti tekevänsä joskus toista työtä päätyönsä ohessa kuin syksyllä 1989: sivutyötä tehneiden osuus nousi 16 prosentista 18 prosenttiin. Sivutyössä ei kuitenkaan käyty syksyllä 1991 yhtä usein kuin kaksi vuotta aikaisemmin: sivutyötä joka viikko tehneiden työllisten osuus kaikista työllisistä aleni seitsemästä kuuteen prosenttiin. Syksyllä 1989 kaikista sivutyössä olleista 44 prosenttia teki sivutyötä joka viikko ja syksyllä 1991 enää 32 prosenttia ahkeroi näin usein.

Vuoden aikana työttömänä olleet

Tutkimusta edeltäneen 12 kuukauden aikana työttömänä tai lomautettuna oli ollut 592 000 henkeä, noin 18 prosenttia työikäisestä väestöstä. Tutkimushetkellä heistä oli työllisiä 47 prosenttia, työttömänä 42 prosenttia ja opiskelemissa yhdeksän prosenttia. Miehistä 20 prosenttia ja naisista 15 prosenttia oli ollut vuoden aikana työttömänä.

Tutkimusviikolla työttömänä olleet

Tutkimushetkellä oli työttömänä 248 000 henkeä, josta 60 prosenttia oli miehiä ja 40 prosenttia naisia. Työttömyysaste oli 10,0. Nuoria 15 – 24-vuotiaita oli työttömistä 23 prosenttia ja heidän työttömyysasteensa oli 20,2. Pitkäaikaistyöttömien eli yli vuoden työttömänä olleiden osuus oli yhdeksän prosenttia.

Työttömistä 87 prosenttia eli 216 000 oli ollut ennen työttömyyden alkua työssä ja 13 prosenttia työvoiman ulkopuolella. Ennen työttömyyden alkua työssä olleista 42 prosenttia oli ollut alle vuoden entisen työnantajansa palveluksessa. Työttömistä 46 prosentilla oli yli 15 vuoden työkokemus takanaan.

Määräajaksi sovitun työn päättymisen takia työttömäksi oli joutunut 71 000, irtisanottuja oli 53 000 ja lomautettuja 51 000.

Työttömyyden kesto

Tutkimushetkellä syksyllä 1991 työttömänä olleista lähes kolmannes oli ollut ilman työtä yli puoli vuotta. Yli vuoden työttömänä oli

ollut 22 000 eli noin joka kymmenes. Keskimäärin työttömyys oli kestänyt 22 viikkoa eli lähes viisi kuukautta. Mitä iäkkäämpi henkilö ja huonompi koulutus, sitä kauemmin työttömyys oli kestänyt.

Taulukko 9. Tutkimushetkellä työttömänä olleet työttömyyden keston mukaan 1978 – 1991
Table 9. Persons unemployed during survey period by length of unemployment in 1978 – 1991

Vuosi Year	Yhteensä ¹⁾ Total	Alle 2 kk Less than 2 months		Yli 2 kk ²⁾ 2 months or more		Yli 1/2 v. 6 months or more		Yli 1 v. A year or more	
	1 000	1 000	%	1 000	%	1 000	%	1 000	%
1978	170	56	32	111	65	66	39	41	24
1979	123	42	34	78	63	56	45	40	32
1980	104	41	39	60	57	36	35	27	26
1981	123	49	40	69	56	42	34	29	24
1982	150	51	34	96	64	62	41	44	30
1983	152	45	30	90	59	54	36	38	25
1984	137	40	29	91	66	60	44	47	34
1985	150	39	26	101	68	69	46	53	35
1986	<u>179</u>	<u>51</u>	<u>28</u>	<u>111</u>	<u>62</u>	<u>83</u>	<u>46</u>	<u>63</u>	<u>35</u>
1987 ³⁾	130	50	38	73	56	37	28	23	18
1989 ³⁾	73	32	44	38	52	17	23	5	7
1991 ³⁾	248	82	33	157	64	78	31	22	9

- 1) Sisältää myös ne työttömät, joilla työttömyyden kesto tuntematon.
Also includes unemployed persons the length of whose unemployment is not known.
- 2) Tähän sisältyvät kaikki vähintään 2 kuukautta työttömänä olleet, vastaavasti seuraavissa sarakkeissa.
Includes all persons who have been unemployed for two months or more.
- 3) Ilman työttömyyseläkeläisiä.
Excl. persons on unemployment pension.

Kuvio 7. Pitkäaikaistyöttömät, syksyt 1989 ja 1991
 Figure 7. Long-term unemployment, autumns 1989 and 1991



Työnetsintä ja työnsaanti

Työttömät olivat syksyllä 1991 aktiivisempia uuden työpaikan etsimisessä kuin kaksi vuotta aikaisemmin työttömänä olleet. Työttömistä noin 90 prosenttia oli viimeisen kuukauden aikana hakenut työtä työvoimatoimiston kautta, lehti-ilmoituksiin oli vastannut 60 prosenttia, suoraan työnantajalta töitä oli tiedustellut lähes 40 prosenttia ja tuttav-

en ja sukulaisten kautta työtä oli hakenut melkein 30 prosenttia. Yli 55-vuotiaat käyttivät nuorempiaan vähemmän muita kuin työvoimatoimiston palveluita työnhaussa.

Vuoden aikana työttömänä olleista parhaiten olivat saaneet työtä 35 – 44 -vuotiaat miehet ja huonoimmin 55 – 64 -vuotiaat naiset. Alle 25-vuotiaista työttömänä olleista noin neljäsosa oli siirtynyt opiskelemaan.

Kuvio 8. Työttömät, piilotyöttömät ja vajaatyölliset, syksyt 1989 ja 1991
 Figure 8. Unemployment, disguised unemployment and underemployment, autumns 1989 and 1991

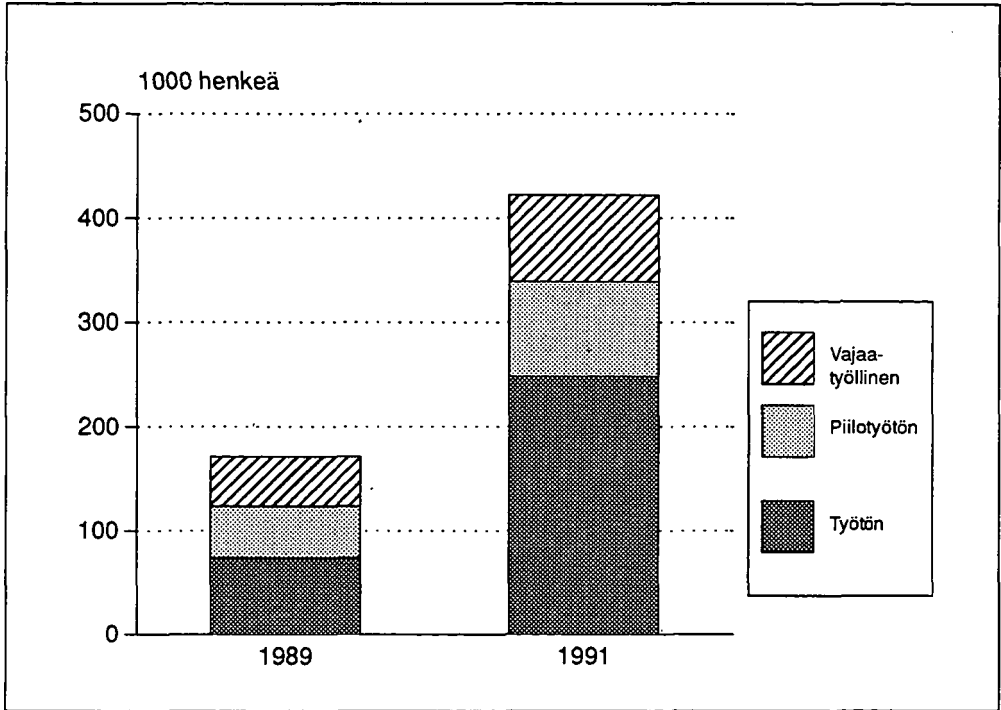

Vajaatyölliset

Syksyllä 1991 vajaatyöllisiä oli 83 000 eli 35 000 enemmän kuin syksyllä 1989. Vajaatyölliset voidaan jakaa vastentahtoisesti osaaikatyötä tehneisiin ja osan viikkoa työttömänä olleisiin. Kasvusta suurin osa johtuu osan viikkoa työttömänä olleiden määrän lisääntymisestä.

Aikaisemmin vajaatyöllisistä on ollut naisia noin kaksi kolmasosaa, mutta nyt miehiä ja naisia oli yhtä paljon. Vajaatyöllisyys kosketti eniten työntekijöitä; työntekijänaisista kahdeksan prosenttia ja työntekijämiehistä viisi prosenttia oli vajaatyöllisiä.

Kuvio 9. Työttömät, piilotyöttömät ja vajaatyölliset sukupuolen mukaan, syksy 1991
Figure 9. Unemployment, disguised unemployment and underemployment by sex, autumn 1991

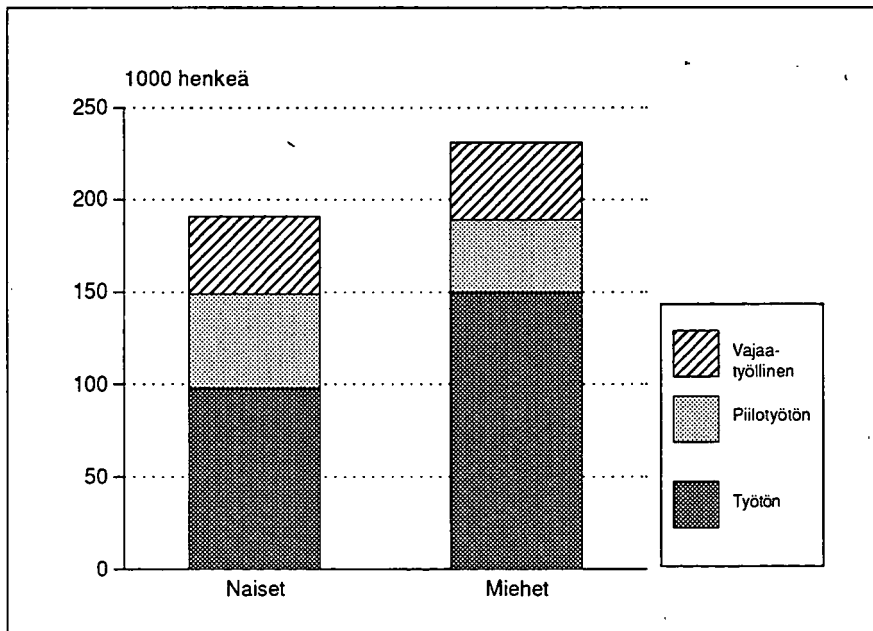

Kuvio 10. Vajaatyölliset vajaatyöllisyyden tyypin mukaan 1982 – 1991
Figure 10. Underemployment by type of underemployment in 1982 – 1991

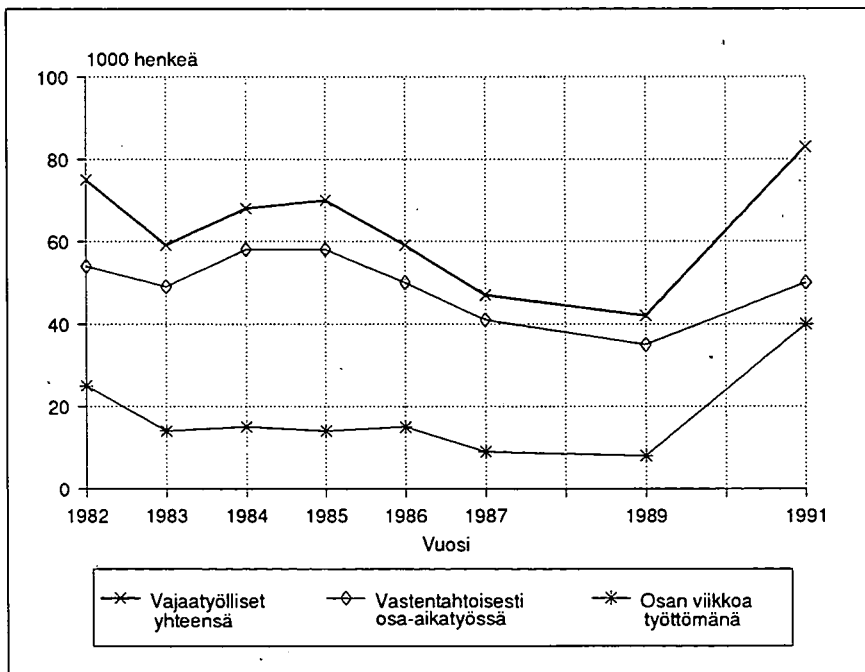

Taulukko 10. Vajaatyölliset vajaatyöllisyyden tyypin ja sukupuolen mukaan 1982 – 1991
Table 10. Underemployment by type of underemployment and sex in 1982 – 1991

Vajaatyöllisyyden tyyppi ¹⁾ Vuosi – Year	Molemmat sukupuolet Both sexes		Miehet – Males		Naiset – Females	
	1 000	%	1 000	%	1 000	%
Vajaatyölliset yhteensä – Underemployed total						
1982	75	100	30	40	45	60
1983	59	100	21	36	38	64
1984	68	100	23	34	45	66
1985	70	100	25	36	45	64
1986	59	100	22	37	37	63
1987	47	100	15	32	33	70
1989	48	100	16	34	31	66
1991	83	100	42	50	42	50
Vastentahtoisesti osa-aikatyössä – Reluctantly working part-time (1 – 29 h/week)						
1982	54	100	15	28	38	72
1983	49	100	13	27	36	73
1984	58	100	16	28	42	72
1985	58	100	18	31	40	69
1986	50	100	16	32	34	68
1987	41	100	12	29	29	71
1989	41	100	13	32	28	68
1991	50	100	19	38	30	60
Osan viikkoa työttömänä – Unemployed for part of the week						
1982	25	100	15	60	10	40
1983	14	100	10	71	4	29
1984	15	100	9	60	6	40
1985	14	100	8	57	6	43
1986	15	100	9	56	7	44
1987	9	100	4	44	5	56
1989	8	100	3	38	5	63
1991	40	100	26	65	14	35

Huom! Vuoden 1989 tiedot korjattu.
 Note! The data for 1989 have been corrected.

1) Henkilö on voinut olla sekä vastentahtoisesti osa-aikatyössä että osan viikkoa työttömänä, mutta Vajaatyölliset yhteensä -kohdassa hän ei kuitenkaan esiinny kahteen kertaan.
 A person reluctantly working part-time and unemployed during part of the survey week is included in the figures for total underemployment only once.

Piilotyöttömät

Piilotyöttömällä tarkoitetaan henkilöä, joka haluaisi ja voisi mennä työhön, mutta joka ei ole kuitenkaan aktiivisesti etsinyt työtä paikkakunnan huonon työtilanteen takia. Syksyllä 1991 piilotyöttömiä oli noin 91 000 eli 2,7 prosenttia 15 – 64 -vuotiaasta väestöstä. Piilotyöttömiä oli noin 40 000 enemmän kuin syksyllä 1989. Heistä suurin osa on koululai-

sia ja opiskelijoita, jotka mielellään rahoittaisivat opintojaan osapäivätyöllä.

Piilotyöttömistä 69 prosenttia oli opiskelijoita, 19 prosenttia hoiti lapsia tai kotia ja 12 prosenttia teki jotain muuta. Naisten osuus oli 56 prosenttia. Alle 25-vuotiaita oli 60 prosenttia. Piilotyöttömistä noin 70 prosenttia toivoi ensisijaisesti osa-aikatyötä.

Kuvio 11. Piilotyöttömät toiminnan mukaan 1982 – 1991
Figure 11. Disguised unemployment by activity, 1982 – 1991

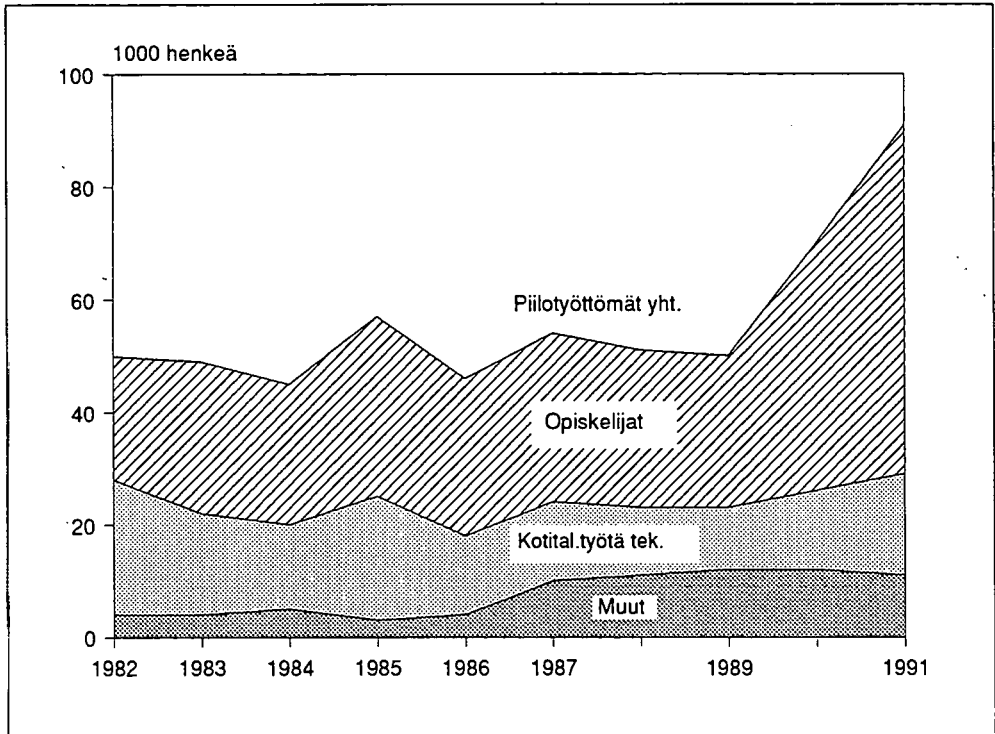

Taulukko 11. Piilotyöttömät sukupuolen ja iän mukaan 1982 – 1991
Table 11. Disguised unemployment by sex and age in 1982 – 1991

Sukupuoli – Sex Vuosi – Year	Piilotyöttömät yht. Disguised unemployed total		15–24 v. – years		25–44 v. – years		45–64 v. – years	
	1 000	%	1 000	%	1 000	%	1 000	%
Molemmat sukupuolet – Both sexes								
1982	50	100	18	36	15	30	18	36
1983	50	100	25	50	13	26	11	22
1984	45	100	23	51	11	24	11	24
1985	57	100	29	51	14	25	14	25
1986	46	100	25	54	13	28	8	17
1987	54	100	27	50	11	20	16	30
1989	50	100	25	50	9	18	16	32
1991	91	100	55	60	20	22	15	16
Miehet – Males								
1982	12	100	9	75	3	25	1	8
1983	16	100	12	75	3	19	1	6
1984	14	100	11	79	2	14	1	7
1985	18	100	14	74	3	16	2	11
1986	16	100	12	75	2	13	2	13
1987	18	100	11	61	2	11	4	22
1989	21	100	13	62	2	10	7	33
1991	39	100	27	72	7	18	5	13
Naiset – Females								
1982	38	100	9	24	12	32	17	45
1983	34	100	14	41	10	29	10	29
1984	30	100	12	40	9	30	10	33
1985	39	100	15	39	11	28	12	31
1986	30	100	13	43	11	37	6	20
1987	37	100	16	43	9	24	12	32
1989	28	100	12	43	8	29	8	29
1991	51	100	28	55	13	25	10	20

Koululaisten ja opiskelijoiden työssäkäynti

Työvoiman vuosihaastatteluun syksyllä 1991 vastanneista 15 – 64 -vuotiaista 16 prosenttia eli 544 000 ilmoitti opiskelevansa peruskoulussa, lukiossa, ammatillisessa oppilaitoksessa, yliopistossa tai korkeakoulussa. Heistä 28 prosenttia, yhteensä 153 000 oli samalla työssä.

Työssäkäyminen vaihteli suuresti iän mukaan; kun 15 – 17 -vuotiaista opiskelijoista kävi töissä joka kymmenes niin yli 34-vuotiaista työllisiä oli kolme neljäästä.

Yleisintä työnteko oli yliopisto- ja korkeakouluopiskelijoilla, joista töissä kävi puolet. Ammatillisissa oppilaitoksissa opiskelevista

työskenteli joka neljäs ja peruskoululaisista ja lukiolaisista joka seitsemäs.

Pääkaupunkiseudulla opiskelijoiden työssäkäynti oli selvästi yleisempää kuin muualla. Läänien pääkaupungeissa asuvista opiskelijoista työskenteli reilu kolmannes, muissa kaupungeissa ja kunnissa asuvista neljännes.

Naisopiskelijoiden työssäkäynti oli hiukan yleisempää kuin miesten. Suurimmillaan sukupuolten välinen ero oli peruskoululaisilla ja lukiolaisilla: tytöistä töissä kävi joka viides ja pojista joka kymmenes. Myös pääkaupunkiseudulla naisten työnteko oli selvästi yleisempää kuin miesten.

Kuvio 12. Opiskelijoiden työssäkäynti iän mukaan syksyt 1989 ja 1991
Figure 12. Students by employment status and age, autumns 1989 and 1991

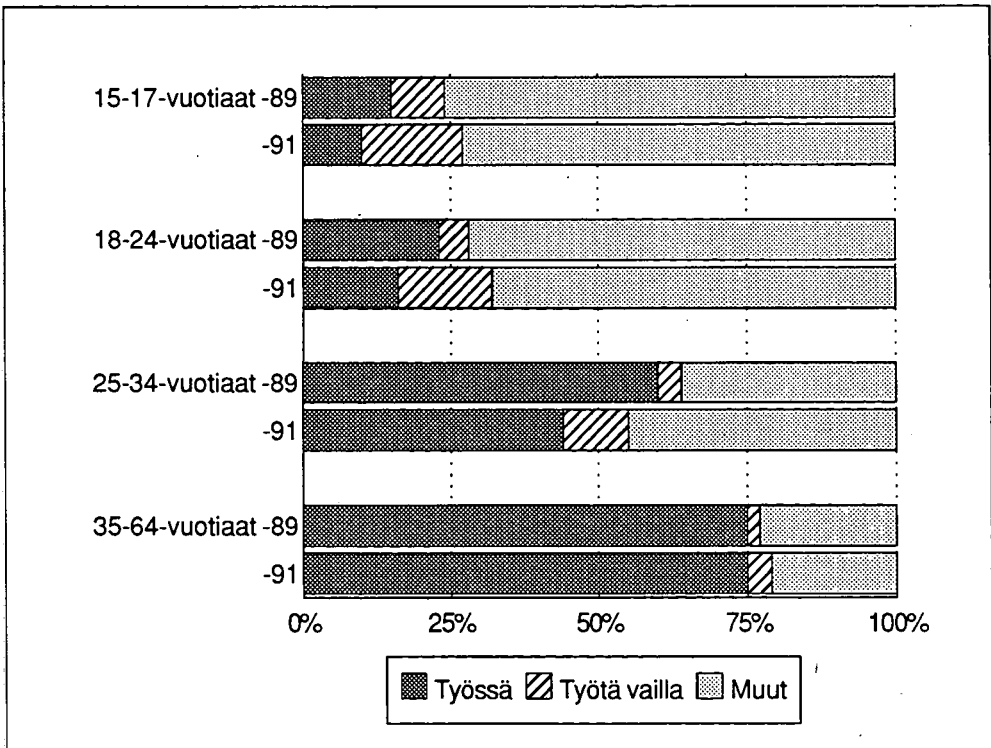

Työaika

Kaikkien työtä tekevien opiskelijoiden keskimääräinen viikkotyöaika oli 30 tuntia. Alle 18-vuotiaat työskentelivät keskimäärin kahdeksan tuntia ja 18 – 24 -vuotiaat 24 tuntia viikossa. Yli 24-vuotiaiden työssäkäynti oli

jo varsin kokoaikaista keskimääräisen viikkotyöajan ollessa 35 tuntia.

Miehet tekivät kaikissa ikäryhmissä hiukan pitempää päivää kuin naiset. Kaikkien työllisten miesopiskelijoiden keskimääräinen viikottainen työaika oli 31 tuntia, kun se naisilla oli 29 tuntia.

Kuvio 13. Työlliset opiskelun ja säännöllisen viikkotyöajan mukaan, syksy 1991

Figure 13. Employed population by student/nonstudent status and normal hours of work per week, autumn 1991

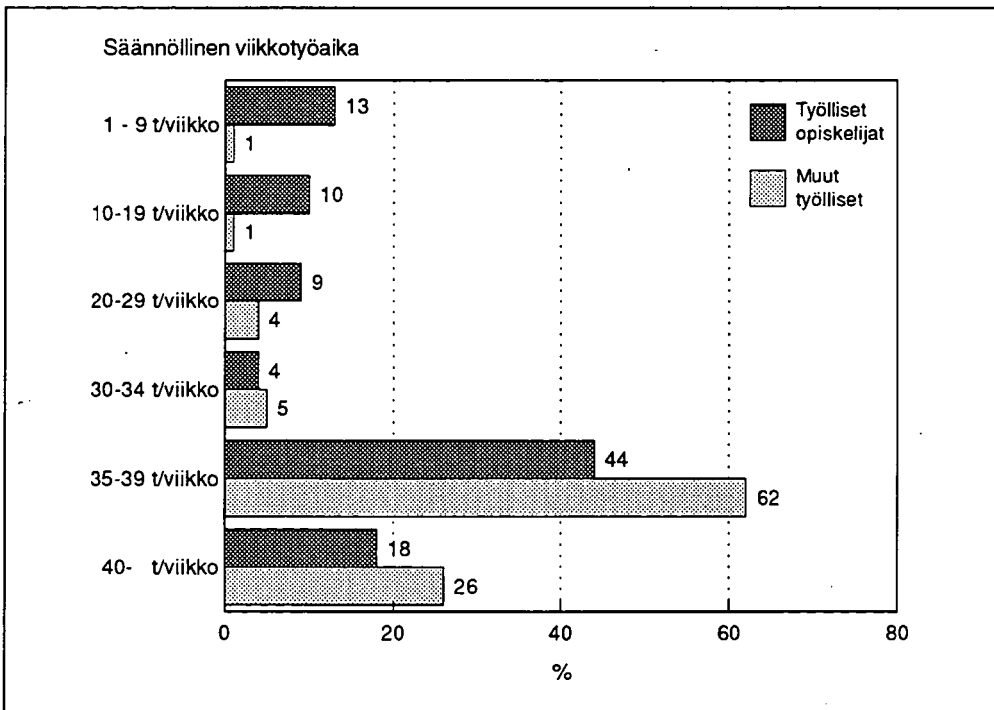

Työaikamuoto

Valtaosa opiskelijoista teki päivätyötä. Alle 18-vuotiaat tekivät kuitenkin yleensä iltatyötä, mutta päivätyötä tekevien osuus kasvoi tasaisesti iän myötä. Viikonlopputyötä tekivät eniten 15 – 24-vuotiaat naisopiskelijat.

Toimialat

Lähes puolet työllisistä opiskelijoista – naisista yli puolet ja miehistä reilu kolmannes – työskenteli julkisten ja muiden palveluiden toimialalla. Se työllisti varsinkin korkeakouluopiskelijoita ja yli 24-vuotiaita naisia.

Kuvio 14. Palkansaajat opiskelun ja työaikamuodon mukaan, syksy 1991

Figure 14. Employees by student/non-student status and arrangement of working hours, autumn 1991

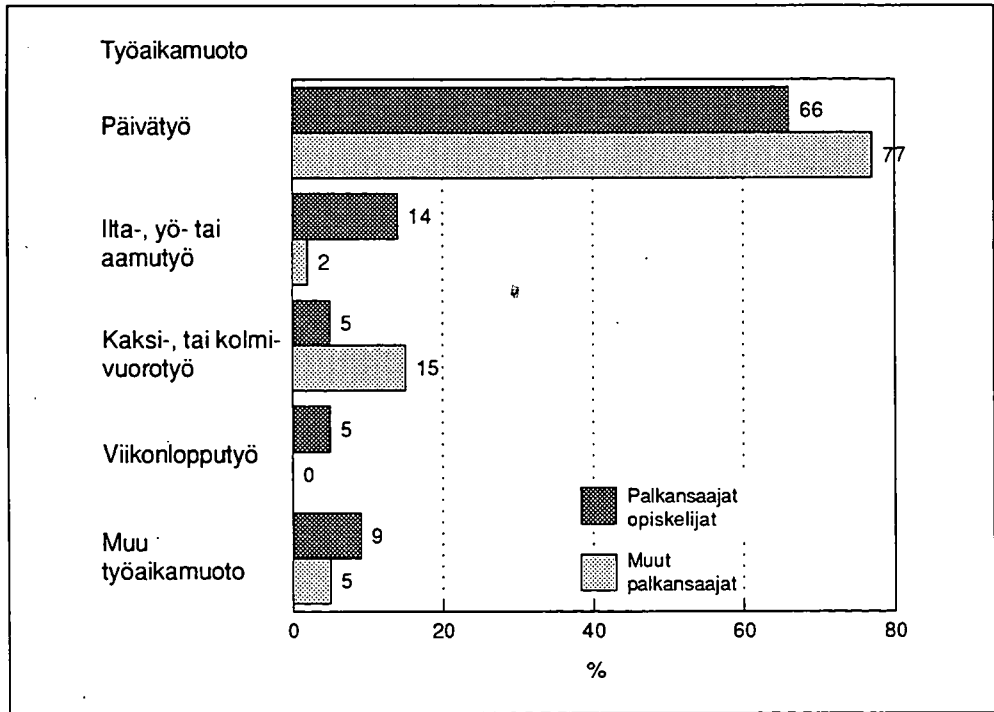

Kuvio 15. Työlliset opiskelun ja toimialan mukaan, syksy 1991

Figure 15. Employed population by student/non-student status and branch of economic activity, autumn 1991

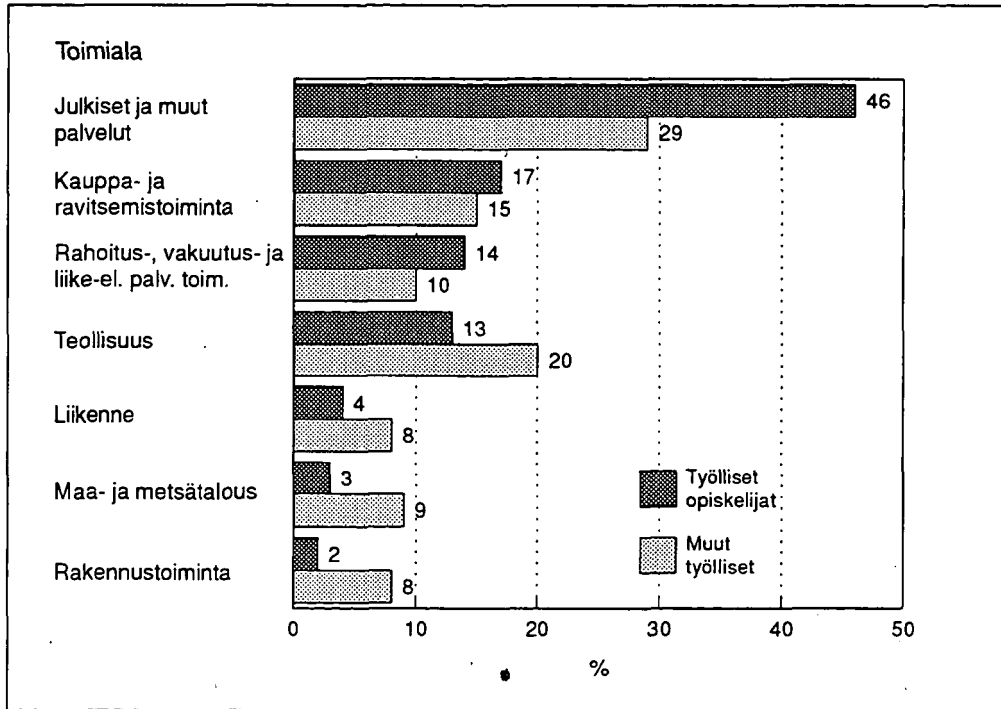

Myös kauppa-, majoitus- ja ravitsemistoiminta sekä rahoitus-, vakuutus- ja liike-elämää palveleva toiminta tarjosivat monelle opiskelijalle työpaikan. Teollisuudessa työskenteli joka viides miesopiskelija, mutta naisista alle kymmenen prosenttia. Alle 18-vuotiaiden merkittävin työnantaja oli kauppa- ja ravitsemisala.

Erot muihin työllisiin

Työssäkäyvät opiskelijat eivät juurikaan poikenneet muista palkansaajista työaika- ja muu-odoltaan, molemmissa ryhmissä enemmistö teki päivätyötä. Sen sijaan opiskelijat tekivät useammin ilta- ja viikonlopputyötä ja harvemmin vuorotyötä kuin muut palkansaajat.

Opiskelijoiden työsuhde oli useammin määräaikainen kuin muiden palkansaajien. Opiskelijoista määräaikaisessa työsuhteessa oli joka kolmas ja muista joka kahdeksas.

Opiskelijat olivat muita työllisiä useammin töissä julkisissa ja muissa palveluissa sekä rahoitus-, vakuutus- ja liike-elämää palvelevilla aloilla ja harvemmin maa- ja metsätaloudessa, teollisuudessa, rakennustoiminnassa ja liikenteessä.

Alle 35-vuotiaat opiskelijat tekivät selvästi useammin osa-aikatyötä kuin muut samanikäiset työlliset. Yli 34-vuotiailla eroa ei juuri ollut: työntekoa ei haluttu tai voitu vähentää opiskelun takia.

Kuvio 16. Palkansaajat opiskelun ja työsuhteen pysyvyyden mukaan, syksy 1991

Figure 16. Employees by student/non-student status and type of employment contract, autumn 1991

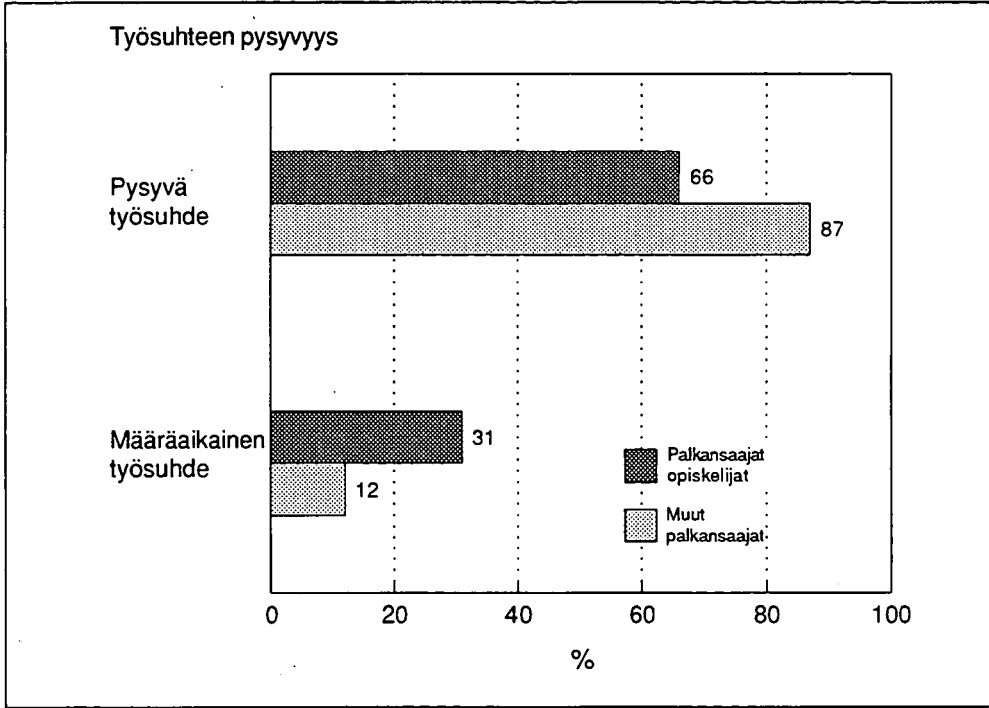

Muutos syksystä 1989

Syksyllä 1989 peruskouluissa, lukioissa, ammatillisissa oppilaitoksissa, korkeakouluissa ja yliopistoissa oli 465 000 ja syksyllä 1991 jo 544 000 opiskelijaa, joiden ikä vaihteli 15 – 64 -vuoden välillä. Suhteellisesti eniten olivat kasvaneet 35 – 64 -vuotiaiden ja ammatillisissa oppilaitoksissa opiskelevien määrät.

Ansiotyötä tekeviä opiskelijoita oli syksyllä 1991 yhtä paljon kuin kaksi vuotta aikaisemmin, noin 150 000, mutta koska opiskelijoiden määrä oli kasvanut, niin työllisiä oli suhteellisesti vähemmän kuin syksyllä 1989.

Kun syksyllä 1989 opiskelijoista kävi töissä 31 prosenttia, niin työllisten osuus oli pudonnut kahdessa vuodessa 28 prosenttiin. Muutoksen vähäisyys johtuu suurelta osin vanhimpien opiskelijoiden, eli eniten työssä käyvien, osuuden kasvusta.

Yli 34-vuotiaiden opiskelijoiden työllisyydessä ei tapahtunut muutosta, mutta sitä nuorempien työssäkäynti väheni selvästi. Miesopiskelijoiden työssäkäynti väheni enemmän kuin naisten. Pääkaupunkiseudulla ja Pohjois-Suomessa työssäkäynti väheni eniten, Väli-Suomessa se jopa lisääntyi hiukan. Oppilaitostyypeittäin tarkasteltuna ammatillisissa oppilaitoksissa opiskelevien työssäkäynti

Kuvio 17. Opiskelijat iän mukaan, syksyt 1985 – 1991
 Figure 17. Students by age, autumns 1985 – 1991

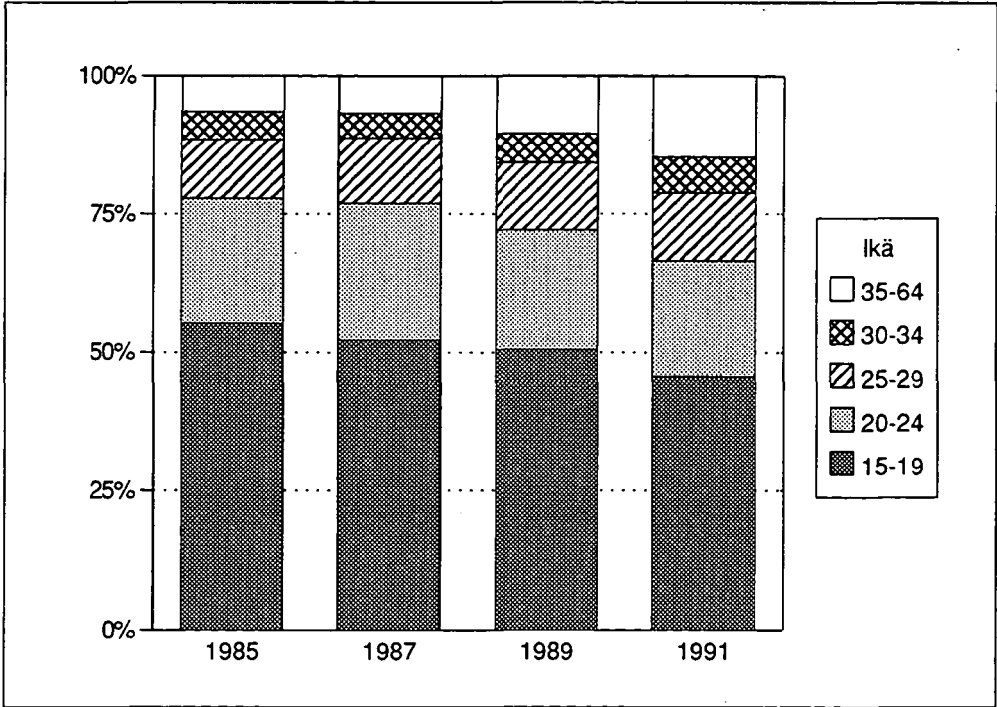

laski eniten ja korkeakouluopiskelijoiden vähiten.

Syksyllä 1989 kuusi prosenttia opiskelijoista, yhteensä 28 000, oli vailla työtä. Työn puute oli yleisintä nuorimpien joukossa; kun alle 18-vuotiaista ilman työtä oli yhdeksän prosenttia niin yli 34-vuotiaista heitä oli vain

kaksi prosenttia. Syksyllä 1991 työn puutteesta kärsiviä opiskelijoita oli jo 68 000 eli 13 prosenttia. Heistä 75 prosenttia olisi halunnut tehdä osa-aikatyötä ja vain 38 prosenttia toivoi pysyvää työtä. Työtä vailla oleviksi on tässä laskettu sekä työttömät että piilotyöttömät opiskelijat.

Kuvio 18. Opiskelijoiden työssäkäynti, syksyt 1985 – 1991
 Figure 18. Students by employment status, autumns 1985 – 1991

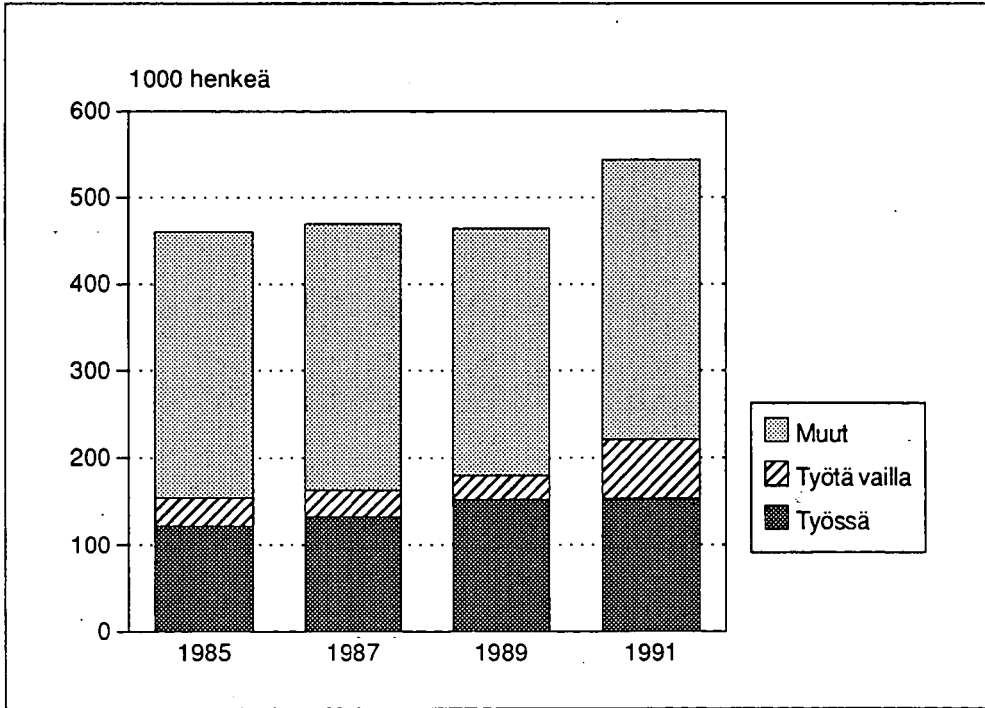

Taulukko 12. 15–64 -vuotiaiden opiskelijoiden työssäkäynti, syksyt 1985 – 1991
 Table 12. Students 15–64 years of age by employment status, autumns 1985 – 1991

Vuosi Year	Opiskelijat yhteensä Students total		Työssä Employed		Työtä vailla ¹⁾ Jobless		Muut Others	
	1 000	%	1 000	%	1 000	%	1 000	%
1985	459	100	122	26	32	7	306	67
1986	457	100	115	25	29	6	313	69
1987	469	100	132	28	31	7	306	65
1989	465	100	152	33	28	6	284	61
1991	544	100	153	28	68	13	323	59

1) Työtä vailla = Työttömät ja piilotyöttömät
 Jobless = Unemployment and disguised unemployment

Menetelmä – Method

Tietosisältö

Tutkimusta uudistettiin ja ajankohtaistettiin edellisestä syksyn 1989 tutkimuksesta. Lisäosan lomakkeella kerättävät tiedot voidaan jakaa kolmeen ryhmään: kaikkia koskevat perustiedot, työvoimaa koskevat tiedot ja työvoimaan kuulumattomia koskevat tiedot.

Aikaisemmista tutkimuksista olivat mukana kysymykset, joilla selvitetään työvoiman tarjontaa (ns. piilotyöttömyyttä), työhistoriaa, työttömyyttä, työajan pituutta ja työaika-
muotoja. Mukana olivat myös työkoulutusta, työsuhteen pysyvyyttä, palkkausmuotoa, ammattiliittoon kuulumista, tietotekniikan käyttöä ja kuukausipalkkaa sekä lasten päivähoitoon järjestämistä paan selvittävät kysymykset.

Syksyn 1991 erityisaiheena oli liikkuvuus, sitä käsittelevä julkaisu ilmestyy myöhemmin.

Otos, kato

Työvoimatutkimuksen lisäosan tietojenkeruu tapahtui syys-joulukuussa 1991. Vuosina 1977 – 1987 lisätutkimus eli työvoimatutkimuksen vuosiosa tehtiin joka syksy. Vuodesta 1987 eteenpäin lisätutkimus on tehty joka toinen vuosi. Perusosan otoksesta olivat mukana ne 15 – 64 -vuotiaat, joita haastateltiin ensimmäistä kertaa. Lisäosan otoskoko on noin 9 000 henkeä.

Perusosan otos poimitaan kerran vuodessa väestön keskusrekisteristä alueellisesti väestöpainojen suhteessa lukuunottamatta pienintä aluetta Ahvenanmaan maakuntaa, josta poimitaan sen väestöpainoa suurempi otos.

Data content

The survey has been revised and updated since it was last carried out in the autumn of 1989. The questionnaire data of the supplementary Labour Force Survey can be classified into three categories: basic data on the whole population, data on those in the labour force, and data on those not in the labour force.

The topics retained from earlier surveys include labour supply (i.e. disguised unemployment), work history, unemployment, hours of work, and types of work schedule. Also included are such topics as job training, termination of the employment contract, type of pay, membership in a trade union, use of information technology, salary and provision for children's day care.

The special topic for the autumn of 1991 was mobility, the report of which will appear later.

Sample, Nonresponse

Data collection for the supplementary Labour Force Survey took place between September and December 1991. From 1977 to 1987, the supplementary survey, i.e. the annual supplement to the Labour Force Survey, was conducted each autumn. From the master-survey sample, those persons aged 15 to 64 were included who were to be interviewed for the first time. The size of the supplementary-survey sample was approx. 9,000.

The master-survey sample is selected from the Central Population Register once every year. The different geographical areas are represented in proportion to their population weights, with the exception of the

Iän ja sukupuolen mukaan otos poimitaan satunnaisesti. Perusosan otoskoko on nykyisin noin 12 000 henkeä kuukaudessa. Haastateltavat ovat 15 – 74 -vuotiaita ja he ovat mukana tutkimuksessa viisi kertaa 16 kuukauden aikana.

Syys-joulukuussa 1991 haastateltiin joka kuukausi eri otos. Vuosiosan neljän kuukauden netto-otos oli yhteensä 9 657 henkeä. Nettokato oli 1 356 henkeä eli 14,0 prosenttia.

Tutkimuksen viiteajankohta on kuukauden 15. päivän sisältävä viikko ja haastattelut pyritään tekemään seuraavalla viikolla.

Haastatteluista noin 95 prosenttia tehdään puhelimitse, neljä prosenttia käyntihaastatteluna ja yksi prosentti postikyselyinä.

Työvoimatutkimuksen kuukausiosan ja lisäosan haastattelut on tehty samalla kertaa, mutta lisäosan kato oli jonkin verran suurempi kuin perusosan.

Käsitteet, luokitukset

Työvoimatutkimuksen käsitteet ovat Kansainvälisen työjärjestön (ILO) suositusten mukaiset. Työvoimatilastoissa toiminnan laatu määritellään viikon pituisen viitejakson perusteella. Työvoimaan kuulumisen on ensisijaista: henkilö kuuluu työvoimaan, jos hän on työllinen tutkimusviikon yhtenäkin päivänä. Käsitteet on määritelty liitteessä 1.

Syksyllä 1989 Työvoiman vuosihaastattelu-
sa siirryttiin käyttämään kahta uutta luoki-

autonomous territory of Åland Islands from where a larger sample is drawn than justified by the weight. Sampling is random as to age and sex. The present size of the master-survey sample is approx. 12,000 persons per month. The members of the sample range from 15 to 74 years of age and participate in the survey five times over a period of 16 months.

Between September and December 1991, a different sample was interviewed each month. The net sample size for the whole four-month period was 9,657. Net non-response was 1,356 persons or 14.0 percent for the Supplementary Survey.

The reference period is the week containing the 15th day of the month, with interviews conducted, where practicable, during the following week.

Of the interviews, approx. 95 per cent are conducted by telephone, 4 per cent by personal interview, and 1 per cent by mail.

The interviews of the monthly and the supplementary Labour Force Survey were conducted simultaneously. Nonetheless, the nonresponse rate of the supplementary survey was slightly higher than that of the monthly survey.

Concepts, Classifications

The concepts of the Labour Force Survey are consistent with ILO recommendations. In labour force statistics, type of activity is defined on the basis of a reference period of one week. Participating in the labour force takes precedence over not participating in it: a person is a member of the labour force if he or she is employed during at least one day of the survey week. The definitions of the concepts can be found in Appendix 1.

In this publication, two revised classifications are used: *Classification of Occupations*

tusta; vuonna 1987 uudistettua Ammattiluokitusta (Ammattiluokitus 1987, Käsikirjoja nro 14, uusittu laitos, Tilastokeskus) ja vuonna 1988 uudistettua toimialaluokitusta (Toimialaluokitus (TOL) 1988, Käsikirjoja nro 4, Tilastokeskus). Ammattiluokitus on liitteenä 2 ja toimialaluokitus liitteenä 4.

Julkaisun toimialataulukoissa on käytetty samanlaista ryhmittelyä pääluokkiin kuin ennen vuotta 1989. Pääluokkien sisältö on kuitenkin muuttunut, joten tämän julkaisun toimialatietoja ei voi suoraan verrata aikaisempien vuosien tietoihin.

Verrattuna vanhaan toimialaluokitukseen muutokset ovat varsin vähäisiä seuraavissa pääryhmissä:

- Maa- ja metsätalous
- Teollisuus
- Rakentaminen
- Liikenne

Melko suuria muutokset ovat seuraavissa pääluokissa:

- Kauppa-, majoitus- ja ravitsemistoiminta
- Rahoitus-, vakuutus- ja liike-elämää palveleva toiminta
- Julkiset ja muut palvelut

Suurimmat pääluokkien väliset siirrot:

Autojen korjaus ja kotitalousesineiden korjaus on siirretty julkisista ja muista palveluista kauppa-, majoitus- ja ravitsemistojen pääluokkaan.

Siivous-, ympäristöhuolto ja pesulatoiminta on siirretty julkisista ja muista palveluista rahoitus-, vakuutus- ja liike-elämää palvelevaan toimintaan.

1987, Handbooks, No. 14, revised edition, Central Statistical Office of Finland; and *Standard Industrial Classification 1988*, Handbooks, No. 4, Central Statistical Office of Finland. The classification of occupations can be found in Appendix 2 and the industrial classification in Appendix 4.

In the publication's tables by industry, the same system of classification into major divisions has been used as before year 1989. The contents of the major divisions have undergone changes, however, making it impossible to perform direct comparisons between data by industry in this publication and corresponding data for earlier years.

Compared with the previous Standard Industrial Classification, changes in the following major divisions are insignificant:

- Agriculture and forestry
- Manufacturing
- Construction
- Transport and communications

Sizable changes occur in the following major divisions:

- Trade, hotels, and restaurants
- Finance, insurance, and business services
- Public and other services

The biggest transfers between major divisions are as follows:

Automobile repair and repair of household articles have been moved from public and other services to the major division of trade, hotels, and restaurants.

Cleaning, environmental management, and laundry and dry cleaning services have been moved from public and other services to finance, insurance, and business services.

Eri vuosien tietojen vertailtavuus

Otoksiin perustuvissa tilastoissa on oltava varovainen muutosten arvioinnissa. Otoksen perusteella voidaan määrittää vain rajat, joiden välillä perusjoukon arvo tietyllä todennäköisyydellä on.

Satunnaisvirheet ja käsittelyvirheet voivat heikentää tulosten luotettavuutta. Lisäksi tuloksiin vaikuttavat kato ja mittauksen virheet.

Mittausvirheet ovat merkittävin epäluotettavuuden lähde: kysymykset ymmärretään väärin, kysymykset ovat monitulkintaisia tai vastaajat salaavat oikean tiedon. Mittausvirheitä pyritään välttämään kehittämällä kyselylomaketta ja kouluttamalla haastattelijoita.

Eri vuosien työvoimatutkimuksien vertailukelpoisuutta heikentää se, että otoksen poiminta, estimointimenetelmä ja tietojen keruutapa ei ole pysynyt koko aikaa samana.

Vuosien 1989 ja 1991 lisäosissa sijaisvastaajien käyttöä ei hyväksytty, vaan tapaukset siirrettiin katoon. Tämä on kasvattanut katoa, mutta vähentänyt Ei osaa sanoa -vastauksien määrää.

Varsin suuri muutos tuli vuoden 1987 alusta, jolloin työttömyyseläkeläisiä ei enää lueta työttömiin.

Vuodesta 1981 lähtien henkilöitä on poimitu otokseen koko maasta, kun vuosina 1977 – 1978 käytettiin ns. kantanäytealueisiin perustuvaa otantaa. Näytealueisiin perustuvan menetelmän heikkoutena oli se, että mikäli kato vaihteli iän ja sukupuolen mukaan, estimointimenetelmä ei korjannut virhettä. Menetelmästä luovuttiin asteittain vuosina 1979 – 1980.

Comparability of data from different years

Care should be exercised when evaluating changes in sample-based statistics. The sample only makes it possible to define the limits within which, with a given probability, a population value will lie.

Random and processing errors may impair the reliability of results. In addition, results are affected by nonresponse and measurement errors.

Measurement errors are the most important source of unreliability: questions are misunderstood; questions allow more than one interpretation; or respondents withhold the correct information. An effort is made to avoid measurement errors by improving the questionnaire and by giving interviewers further training.

The comparability of Labour Force Survey data from different years is impaired by the changes that have occurred in the sampling, estimation and data collection methods over the years.

From 1989 on, the use of substitute respondents was not accepted in the Supplementary Survey. All cases where the basic survey had used proxies were relegated to the category of non-respondents. This has increased the size of nonresponse but reduced the number of 'Cannot say' responses.

In a major change with effect from the beginning of 1987, persons on unemployment pension are no longer classified as unemployed.

From 1981 on, members of the sample are selected from the whole country, whereas in 1977 and 1978 sampling was based on special specimen areas. The problem with the specimen-area method was that variations in nonresponse according to age and sex were not corrected by the estimation method. The method was phased out between 1979 and 1980.

Vuonna 1982 tutkimusjakso pidentyi, kun myös joulukuu otettiin mukaan tutkimukseen.

Kadosta johtuvaa virhettä pyritään korjaamaan estimoimalla.

The survey period was lengthened in 1982, when it was extended to include the month of December as well.

For correction of nonresponse error, estimation is used.

Aikaisemmat julkaisut

Aikaisemmista vuosihaastatteluista tehdyt julkaisut ovat ilmestyneet Tilastokeskuksen Työmarkkinat-sarjassa numeroilla: TY78:27, TY79:30, TY80:26, TY81:28, TY82:21, TY84:3, TY84:13, TY84:31, TY85:12, TY85:28, TY86:12, TY87:8, TY87:23, TY88:17, TY89:10, TY91:16 ja TY92:13.

Estimointimenetelmä

Lisäosan haastatteluun vastanneet korotettiin vastaamaan koko 15 – 64-vuotiaasta väestöä lokakuun ennakkoväkiluvun mukaan sukupuolen, iän ja alueen mukaan ositettuna.

Ikäositteita on viisi: 15 – 19 -vuotiaat, 20 – 24 -vuotiaat, 25 – 34 -vuotiaat, 35 – 44 -vuotiaat ja 45 – 64 -vuotiaat. Suuralueiden sisällä kunnat on ryhmitelty väkiluvun, elinkeinorakenteen ja taajama-asteen suhteen samantyyppisiin ryhmiin. Alueositteita ovat (1) pääkaupunkiseutu (Helsinki, Espoo, Vantaa, Kauniainen), Etelä-Suomen (2) suuret kunnat, (3) keskisuuret kunnat, (4) pienet kunnat, Väli-Suomen (5) suuret kunnat, (6) keskisuuret kunnat, (7) pienet kunnat, Pohjois-Suomen (8) suuret kunnat, (9) pienet kunnat. Kaikkiaan ositteita on siis 90, kun sukupuoliositteita on kaksi, ikäositteita on viisi ja alueositteita on yhdeksän.

Estimation method

Those responding to the supplementary-survey interview were raised to the level of the whole population aged 15 to 64 years, as stratified by sex, age and geographical area according to the preliminary population data for October.

The population is divided into five age strata: 15 – 19 years, 20 – 24 years, 25 – 34 years, 35 – 44 years, and 45 – 64 years. Within each major area, municipalities are grouped into homogeneous categories according to population, industry structure, and degree of urbanization. The regional strata are as follows: (1) the Metropolitan Area of Helsinki (Helsinki, Espoo, Vantaa, Kauniainen), (2) the large municipalities in southern Finland, (3) the medium-sized municipalities in southern Finland, (4) the small municipalities in southern Finland, (5) the large municipalities in central Finland, (6) the medium-sized municipalities in central Finland, (7) the small municipalities in central Finland, (8) the large municipalities in northern Finland, and (9) the small municipalities in northern Finland. The two sex strata, five age strata and nine regional strata yield a total of 90 strata.

Tässä tutkimuksessa lasketaan yleensä muuttujien kokonaismääriä. Kokonaismäärän laskemisessa rinnastetaan henkilöiden poiminnassa otokseen käytetty systemaattinen otanta yksinkertaiseen satunnaisotantaan.

As a rule, this study measures the total values of variables. In calculating a total, the systematic sampling used in selecting the members of the sample equals simple random sampling.

Kokonaismäärän estimaatin laskeminen

Calculating the estimate of the total

Merkitään

The following symbols are used:

N perusjoukko

N the population

\hat{N}^x kokonaismäärän estimaattori muuttujan x suhteen

\hat{N}^x the estimator of the total with respect to x

n haastateltujen lukumäärä

n the number of population interviewed

x_{hi} muuttujan arvo otoksen ositteessa h yksiköllä i . Kun lasketaan tietyllä ominaisuudella varustettujen tai tiettyyn ryhmään kuuluvien henkilöiden lukumääriä, tämä muuttuja saa arvon 1 jos henkilö kuuluu ryhmään, muulloin se saa arvon 0.

x_{hi} the value of the variable for the unit i in the stratum h . In calculating the number of persons with a given characteristic or belonging to a given group, the value of the variable is 1 if the person is a member of the group, otherwise it is 0.

h alaindeksi, joka viittaa ositteeseen

h a subscript with reference to the stratum

i alaindeksi, joka viittaa yksikköön

i a subscript with reference to the unit

Estimointi tapahtuu ositetun otannan mukaan (tässä nk. jälkiositus), jolloin koko maata koskevan kokonaismäärän estimaattori on:

Estimation takes place according to stratified sampling (with stratification performed after selection). The estimator of the total for the whole country is obtained as follows:

$$\hat{N}^x = \sum_{h=1}^{90} N_h \frac{\sum_{i=1}^{n_h} x_{hi}}{n_h}$$

Havaintoarvot kerrotaan korotuskertoimella, joka on ositteen väkiluku jaettuna haastettujen lukumäärällä. Koko maan estimaatti saadaan laskemalla yhteen ositteiden estimaatit. Korotuskerroin 15 - 64 -vuotiaalle väestölle oli 406.

The values of the observations are multiplied by the raising factor, which is obtained by dividing the number of population in the stratum by the number of population interviewed. The estimate for the whole country is obtained by adding up the estimates for the strata. The raising factor for the population aged 15 to 64 years was 406.

Estimaatin luotettavuutta otannasta johtuvan satunnaisvirheen kannalta arvioidaan keskivirheen avulla. Tässä tutkimuksessa ei ole tuotettu eri estimaattien keskivirheitä täsmällisesti, mutta niiden suuruutta voidaan arvioida yksinkertaisen satunnaisotannan keskivirheiden perusteella. Nämä keskivirheet yliarvioivat todellisia keskivirheitä tässä tutkimuksessa, sillä estimoitaessa ositetun otannan mukaan keskivirheet ovat pienempiä kuin yksinkertaisessa satunnaisotannassa. Keskivirheen avulla voidaan laskea estimaatille luottamusväli, jolla perusjoukon arvo tietyllä todennäköisyydellä on.

The accuracy of an estimate with regard to the sampling error is evaluated with the help of the standard error. In this study, no exact standard errors have been calculated for the different estimates, but their size can be estimated on the basis of standard errors in simple random sampling. These standard errors overestimate the real standard errors in this study; when estimating according to stratified sampling, standard errors are smaller than in simple random sampling. The standard error can be used to calculate an estimate's confidence interval, which shows the limits within which, with a given probability, the population value will lie.

Luottamusvälin lauseke on:

The formula for calculating a confidence interval is as follows:

$$(N^x - t_{90} s(N^x), N^x + t_{90} s(N^x))$$

missä:

where:

N^x kokonaismäärän estimaatti

N^x the estimate of the total

$s(N^x)$ estimaatin keskivirheen estimaatti, joka lasketaan kaavasta:

$s(N^x)$ the estimate of the standard error of the estimate as calculated from the formula:

$$s(N^x) = \frac{\sqrt{N^x (N - N^x)}}{n - 1}$$

$$s(N^x) = \frac{\sqrt{N^x (N - N^x)}}{n - 1}$$

N perusjoukko

n haastateltujen lukumäärä

$t_{90} = 1,64$ 90 % luottamusvälin kerroin

Alla olevassa taulukossa on 90 % luottamusvälin puolikkaat. Esimerkiksi 90 % luottamusväli työttömien lukumäärälle, jonka estimaatti oli 248 000, saadaan lisäämällä tähän ja vähentämällä tästä taulukossa oleva luottamusvälin puolikas, jolloin luottamusväli on seuraava:

(248 000 – 15 900; 248 000 + 15 900)

eli syksyllä 1991 työttömien lukumäärä oli 90 prosentin todennäköisyydellä 232 100 – 263 900 välillä.

N the population

n the number of population interviewed

$t_{90} = 1.64$ the factor for the 90 per cent confidence interval

The table below shows the halves of the 90 per cent confidence interval. For example, the 90 per cent confidence interval for the number of unemployed estimated at 248,000 is obtained by adding to and deducting from this figure half the confidence interval shown in the table. We thus obtain:

(248,000 – 15,900; 248,000 + 15,900)

This means that, with a 90 per cent probability, there were 232,100 to 263,900 unemployed in the autumn of 1991.

Työvoimatutkimuksen estimaattien 90 %:n luottamusvälin puolikkaat
Halves of 90 per cent confidence interval for Labour Force Survey estimates

Estimaatin osuus perusjoukosta, % <i>Estimate as % of population</i>	Estimaatti <i>Estimate</i>	Luottamusvälin puolikas <i>Half of confidence interval</i>
0,1	5 000	2 300
0,2	6 000	2 600
0,3	10 000	3 300
0,4	15 000	4 000
0,6	20 000	4 700
0,9	30 000	5 700
1,2	40 000	6 600
1,5	50 000	7 300
2,2	75 000	9 000
3,0	100 000	10 300
4,4	150 000	12 500
5,9	200 000	14 300
7,4	250 000	15 900
8,9	300 000	17 300
11,9	400 000	19 600
14,8	500 000	21 600
22,2	750 000	25 200
29,7	1 000 000	27 700
37,1	1 250 000	29 300
44,5	1 500 000	30 200
51,9	1 750 000	30 300
59,3	2 000 000	29 800
66,7	2 250 000	28 600
74,1	2 500 000	26 600
81,6	2 750 000	23 500
89,0	3 000 000	19 000
96,4	3 250 000	11 300
100,0	3 372 000	0

Liitetaulukot – *Tables*

1. Työvoimaan kuuluminen – *Labour force participation*

1. 15-64-vuotiaan väestön työvoimaan kuulumisen sukupuolen ja iän mukaan, syksy 1991
Population 15-64 years of age by sex, age and labour force participation, autumn 1991

Sukupuoli - Sex Ikä - Age	15-64- vuotias väestö Population 15-64 years of age	Työvoima - Labour force			Työvoimaan kuulumattomat - Population not in labour force					
		Yhteensä Total	Työlliset Employed	Työttömät Unemployed	Yhteensä Total	Opiskelijat Students	Kotital.työ- tä tekivät Homemakers	Työkyvyttömmät, eläkeläiset Disabled and pensioners	Muut Others	
1000 henkeä - persons										
Molemmat sukupuolet - Both sexes										
15-64	3 372	2 476	2 228	248	896	393	122	357	25	
15-19	309	79	64	15	231	222	2	0	6	
20-24	332	209	166	43	123	100	12	1	11	
25-29	376	307	273	34	69	40	24	3	2	
30-34	380	338	311	26	42	13	25	5	0	
35-39	404	365	336	29	38	9	21	9	0	
40-44	433	402	372	30	31	5	9	17	0	
45-49	341	314	289	25	28	3	6	17	1	
50-54	293	248	227	21	45	2	4	37	2	
55-59	250	153	134	19	97	-	11	86	0	
60-64	253	62	55	6	192	-	8	182	1	
Miehet - Males										
15-64	1 701	1 317	1 168	150	384	188	4	171	21	
15-19	159	34	25	8	125	119	-	-	6	
20-24	169	117	90	27	53	42	-	1	10	
25-29	192	170	148	22	22	19	0	1	1	
30-34	194	186	167	19	8	4	1	3	-	
35-39	206	200	181	18	7	2	0	4	0	
40-44	222	210	194	16	12	1	1	10	0	
45-49	173	160	146	14	14	0	-	12	0	
50-54	146	127	115	11	19	1	-	17	1	
55-59	121	79	69	11	42	-	-	41	0	
60-64	118	36	33	3	82	-	-	82	-	
Naiset - Females										
15-64	1 671	1 159	1 060	98	512	205	118	186	4	
15-19	151	45	38	7	106	103	2	0	0	
20-24	163	93	77	16	70	58	12	0	1	
25-29	184	136	125	12	48	21	24	2	1	
30-34	186	151	144	7	34	9	24	2	-	
35-39	197	165	155	11	32	7	20	5	-	
40-44	211	193	178	14	19	4	8	7	-	
45-49	168	154	143	11	14	2	6	5	-	
50-54	147	122	112	10	26	1	4	20	1	
55-59	129	74	66	8	55	-	10	45	1	
60-64	135	26	22	3	110	-	8	100	1	

1a. 15-64-vuotiaan väestön työvoimaan kuulumisen sukupuolen ja iän mukaan. (vaakaprosentit), syksy 1991
Population 15-64 years of age by sex, age and labour force participation (horizontal %), autumn 1991

Sukupuoli - Sex Ikä - Age	15-64- vuotias väestö Population 15-64 years of age	Työvoima - Labour force			Työvoimaan kuulumattomat - Population not in labour force				
		Yhteensä Total	Työlliset Employed	Työttömät Unemployed	Yhteensä Total	Opiskelijat Students	Kotital.työ- tä tekevät Homemakers	Työkyvyttömät, eläkeläiset Disabled and pensioners	Muut Others
Prosenttia - Per cent									
Molemmat sukupuolet - Both sexes									
15-64	100,0	73,4	66,1	7,3	26,6	11,6	3,6	10,6	0,7
15-19	100,0	25,4	20,6	4,9	74,6	71,9	0,6	0,1	1,9
20-24	100,0	62,9	49,9	13,0	37,1	30,0	3,5	0,3	3,3
25-29	100,0	81,6	72,6	8,9	18,4	10,7	6,5	0,8	0,6
30-34	100,0	88,9	82,0	6,9	11,1	3,3	6,5	1,3	-
35-39	100,0	90,5	83,3	7,1	9,5	2,1	5,1	2,2	0,1
40-44	100,0	92,8	85,8	7,0	7,2	1,2	2,0	3,9	0,1
45-49	100,0	91,9	84,7	7,3	8,1	0,7	1,9	5,1	0,3
50-54	100,0	84,7	77,5	7,2	15,3	0,5	1,3	12,7	0,8
55-59	100,0	61,1	53,7	7,4	38,9	-	4,4	34,3	0,2
60-64	100,0	24,3	21,8	2,5	75,7	-	3,3	72,0	0,4
Miehet - Males									
15-64	100,0	77,4	68,7	8,8	22,6	11,0	0,2	10,1	1,2
15-19	100,0	21,3	16,0	5,3	78,7	75,2	-	-	3,5
20-24	100,0	68,8	52,8	16,0	31,2	24,7	-	0,4	6,1
25-29	100,0	88,6	77,2	11,4	11,4	9,8	0,2	0,7	0,7
30-34	100,0	96,0	85,1	9,9	4,0	1,8	0,6	1,5	-
35-39	100,0	96,7	87,9	8,9	3,3	0,8	0,2	2,0	0,2
40-44	100,0	94,4	87,1	7,3	5,6	0,6	0,3	4,5	0,2
45-49	100,0	92,0	84,1	7,9	8,0	0,3	-	7,0	0,6
50-54	100,0	86,8	79,0	7,8	13,2	0,6	-	11,9	0,8
55-59	100,0	65,3	56,6	8,7	34,7	-	-	33,4	0,3
60-64	100,0	30,3	27,9	2,4	69,7	-	1,0	69,7	-
Naiset - Females									
15-64	100,0	69,3	63,5	5,9	30,7	12,3	7,0	11,1	0,2
15-19	100,0	29,8	25,4	4,4	70,2	68,4	1,3	0,2	0,3
20-24	100,0	56,8	46,9	9,8	43,2	35,5	7,2	0,2	0,3
25-29	100,0	74,1	67,8	6,4	25,9	11,6	13,0	0,9	0,4
30-34	100,0	81,4	77,8	3,7	18,6	4,8	12,7	1,1	-
35-39	100,0	83,9	78,6	5,3	16,1	3,5	10,3	2,3	-
40-44	100,0	91,2	84,5	6,8	8,8	1,9	3,7	3,2	-
45-49	100,0	91,8	85,2	6,6	8,2	1,2	3,8	3,1	-
50-54	100,0	82,6	76,1	6,5	17,4	0,5	2,7	13,5	0,8
55-59	100,0	57,2	51,1	6,1	42,8	-	7,6	35,2	-
60-64	100,0	19,1	16,5	2,6	80,9	-	6,2	74,0	0,7

1b. 15-64-vuotiaan väestön työvoimaan kuuluminen sukupuolen ja iän mukaan (pystyprosentit), syksy 1991
 Population 15-64 years of age by sex, age and labour force participation (vertical %), autumn 1991

Sukupuoli - Sex Ikä - Age	15-64- vuotias väestö Population 15-64 years of age		Työvoima - Labour force			Työvoimaan kuulumattomat - Population not in labour force				
	Yhteensä Total	Työlliset Employed	Työttömät Unemployed	Yhteensä Total	Opiskelijat Students	Kotital-työ- tä tekivät Homemakers	Työkyyttömmät, eläkeläiset Disabled and pensioners	Muut Others		
Prosenttia - Per cent										
Molemmat sukupuolet - Both sexes										
15-64	100,0	100,0	100,0	100,0	100,0	100,0	100,0	100,0	100,0	100,0
15-19	9,2	3,2	6,1	25,7	56,6	1,6	0,1	24,4		
20-24	9,9	8,4	17,4	13,8	25,4	9,6	0,3	44,3		
25-29	11,1	12,4	13,6	7,7	10,2	20,0	0,8	8,5		
30-34	11,3	13,6	10,5	4,7	3,2	20,3	1,4			
35-39	12,0	14,7	15,1	4,3	2,2	17,1	2,4			
40-44	12,9	16,3	12,3	3,5	1,4	7,0	4,7	1,6		
45-49	10,1	12,7	10,0	3,1	0,6	5,3	4,9	4,5		
50-54	8,7	10,0	8,5	5,0	0,4	3,2	10,4	9,2		
55-59	7,4	6,2	7,5	10,8		9,1	24,0	1,6		
60-64	7,5	2,5	2,5	21,4		6,9	51,0	3,8		
Miehet - Males										
15-64	100,0	100,0	100,0	100,0	100,0	100,0	100,0	100,0	100,0	100,0
15-19	9,3	2,6	5,6	32,5	63,5			26,9		
20-24	10,0	8,8	18,1	13,8	22,3			49,6		
25-29	11,3	12,9	14,6	5,7	10,0			6,7		
30-34	11,4	14,1	12,9	2,0	1,9	10,2	0,7			
35-39	12,1	15,2	12,2	1,8	0,9	28,8	1,8			
40-44	13,1	15,9	10,8	3,3	0,7	19,0	5,8	1,9		
45-49	10,2	12,5	9,2	3,6	0,2		7,1	5,3		
50-54	8,6	9,6	7,6	5,0	0,4		10,1	5,5		
55-59	7,1	6,0	7,1	11,0		30,3	23,7	1,9		
60-64	6,9	2,7	1,9	21,4			47,9			
Naiset - Females										
15-64	100,0	100,0	100,0	100,0	100,0	100,0	100,0	100,0	100,0	100,0
15-19	9,0	3,9	6,8	20,6	50,3	1,6	0,2	10,4		
20-24	9,8	8,0	16,4	13,8	28,3	9,9	0,2	15,0		
25-29	11,0	11,8	11,9	9,3	10,4	20,3	0,8	19,2		
30-34	11,1	13,1	13,6	6,7	4,4	20,0	1,1			
35-39	11,8	14,3	10,7	6,2	3,3	17,3	2,4			
40-44	12,6	16,6	14,6	3,6	1,9	6,6	3,7			
45-49	10,0	13,3	11,3	2,7	1,0	5,5	2,8			
50-54	8,8	10,5	9,8	5,0	0,3	3,3	10,7	30,1		
55-59	7,7	6,4	8,1	10,8		8,4	24,3			
60-64	8,1	2,2	3,6	21,4		7,1	53,8			

2. Väestön työvoimaan kuulumisen sukupuolen ja siviilisäädyn mukaan, syksy 1991
Population by sex, marital status and labour force participation, autumn 1991

Sukupuoli - Sex Siviilisäätö Marital status	15-64- vuotias väestö Population 15-64 years of age	Työvoima - Labour force		Työvoimaan kuulumattomat - Population not in labour force					
		Yhteensä Total	Työlliset Employed	Työttömät Unemployed	Yhteensä Total	Opiskelijat Students	Kotital.työ- tä tekivät Homemakers	Työkyvyttömmät, eläkeläiset Disabled and pensioners	Muut Others
1000 henkeä - persons									
Molemmat sukupuolet -									
Both sexes									
Yhteensä - Total	3 372	2 476	2 228	248	896	393	122	357	25
Naimisissa - Married	1 856	1 484	1 389	95	371	36	94	237	4
Ei naimisissa - Unmarried	1 517	992	839	153	525	356	27	121	20
Avoliitossa olevat - Cohabiting	409	333	293	40	76	36	18	18	3
Muut - Others	1 108	659	546	113	449	320	10	103	17
Naimisissa tai avo- liitossa - Married or cohabiting	2 264	1 817	1 682	134	447	73	112	255	8
Miehet - Males									
Yhteensä - Total	1 701	1 317	1 168	150	384	188	4	171	21
Naimisissa - Married	915	773	727	46	141	12	3	122	3
Ei naimisissa - Unmarried	787	544	440	103	243	176	0	49	18
Avoliitossa olevat - Cohabiting	204	179	156	23	25	13	-	9	3
Muut - Others	582	365	284	80	218	163	0	40	15
Naimisissa tai avo- liitossa - Married or cohabiting	1 119	953	884	69	166	25	3	132	6
Naiset - Females									
Yhteensä - Total	1 671	1 159	1 060	98	512	205	118	186	4
Naimisissa - Married	941	711	662	49	230	24	91	114	1
Ei naimisissa - Unmarried	730	448	399	49	282	181	27	72	2
Avoliitossa olevat - Cohabiting	205	154	137	17	51	24	18	9	0
Muut - Others	525	294	262	33	231	157	9	63	2
Naimisissa tai avo- liitossa - Married or cohabiting	1 146	864	799	65	281	48	108	123	2

2a. Väestön työvoimaan kuulumisen sukupuolen ja siviilisäädyn mukaan (vaakaprosentit), syksy 1991
Population by sex, marital status and labour force participation (horizontal %), autumn 1991

Sukupuoli - Sex Siviilisäätö Marital status	15-64- vuotias väestö Population 15-64 years of age	Työvoima - Labour force		Työvoimaan kuulumattomat - Population not in labour force					
		Yhteensä Total	Työlliset Employed	Työttömät Unemployed	Yhteensä Total	Opiskelijat Students	Kotital-työ- tekevät Homemakers	Työkyvyttömät, eläkeläiset and pensioners	Muut Others
Prosenttia - Per cent									
Molemmat sukupuolet - Both sexes									
Yhteensä - Total	100,0	73,4	66,1	7,3	26,6	11,6	3,6	10,6	0,7
Naimisissa - Married	100,0	80,0	74,9	5,1	20,0	2,0	5,1	12,7	0,2
Ei naimisissa - Unmarried	100,0	65,4	55,3	10,1	34,6	23,5	1,8	8,0	1,3
Avoliitossa olevat - Cohabiting	100,0	81,4	71,7	9,7	18,6	8,9	4,3	4,5	0,8
Muut - Others	100,0	59,5	49,3	10,2	40,5	28,9	0,9	9,3	1,5
Naimisissa tai avo- liitossa - Married or cohabiting	100,0	80,2	74,3	5,9	19,8	3,2	4,9	11,3	0,3
Miehet - Males									
Yhteensä - Total	100,0	77,4	68,7	8,8	22,6	11,0	0,2	10,1	1,2
Naimisissa - Married	100,0	84,6	79,5	5,0	15,4	1,3	0,4	13,4	0,3
Ei naimisissa - Unmarried	100,0	69,1	56,0	13,2	30,9	22,3	0,0	6,2	2,3
Avoliitossa olevat - Cohabiting	100,0	87,8	76,5	11,3	12,2	6,2	-	4,5	1,5
Muut - Others	100,0	62,6	48,8	13,8	37,4	28,0	0,1	6,8	2,6
Naimisissa tai avo- liitossa - Married or cohabiting	100,0	85,2	79,0	6,2	14,8	2,2	0,3	11,8	0,5
Naiset - Females									
Yhteensä - Total	100,0	69,3	63,5	5,9	30,7	12,3	7,0	11,1	0,2
Naimisissa - Married	100,0	75,5	70,3	5,2	24,5	2,6	9,7	12,1	0,2
Ei naimisissa - Unmarried	100,0	61,4	54,6	6,7	38,6	24,8	3,7	9,9	0,3
Avoliitossa olevat - Cohabiting	100,0	75,1	67,0	8,1	24,9	11,7	8,6	4,5	0,2
Muut - Others	100,0	56,0	49,8	6,2	44,0	29,9	1,8	12,0	0,4
Naimisissa tai avo- liitossa - Married or cohabiting	100,0	75,4	69,7	5,7	24,6	4,2	9,5	10,8	0,2

2b. Väestön työvoimaan kuuluminen sukupuolen ja siviilisäädyn mukaan (pystyprosentit); syksy 1991
Population by sex, marital status and labour force participation (vertical %), autumn 1991

Sukupuoli - Sex Siviilisäätö Marital status	15-64- vuotias väestö Population 15-64 years of age	Työvoima - Labour force		Työvoimaan kuulumattomat - Population not in labour force					
		Yhteensä Total	Työlliset Employed	Työttömät Unemployed	Yhteensä Total	Opiskelijat Students	Kotital.työ- tä tekevät Homemakers	Työkyvyttömät, eläkeläiset Disabled and pensioners	Muut Others
Prosenttia - Per cent									
Molemmat sukupuolet - Both sexes									
Yhteensä - Total	100,0	100,0	100,0	100,0	100,0	100,0	100,0	100,0	100,0
Naimisissa - Married	55,0	59,9	62,3	38,3	9,3	77,6	66,2	17,6	17,6
Ei naimisissa - Unmarried	45,0	40,1	37,7	61,7	90,7	22,4	33,8	82,4	82,4
Avoliitossa olevat - Cohabiting	12,1	13,4	13,2	16,0	9,3	14,5	5,1	14,0	14,0
Muut - Others	32,9	26,6	24,5	45,7	81,4	7,9	28,7	68,4	68,4
Naimisissa tai avo- liitossa - Married or cohabiting	67,1	73,4	75,5	54,3	18,6	92,1	71,3	31,6	31,6
Miehet - Males									
Yhteensä - Total	100,0	100,0	100,0	100,0	100,0	100,0	100,0	100,0	100,0
Naimisissa - Married	53,8	58,7	62,3	30,8	6,5	90,2	71,5	13,9	13,9
Ei naimisissa - Unmarried	46,2	41,3	37,7	69,2	93,5	9,8	28,5	86,1	86,1
Avoliitossa olevat - Cohabiting	12,0	13,6	13,4	15,4	6,7	-	5,4	14,8	14,8
Muut - Others	34,2	27,7	24,3	53,8	86,8	9,8	23,1	71,3	71,3
Naimisissa tai avo- liitossa - Married or cohabiting	65,8	72,3	75,7	46,2	13,2	90,2	76,9	28,7	28,7
Naiset - Females									
Yhteensä - Total	100,0	100,0	100,0	100,0	100,0	100,0	100,0	100,0	100,0
Naimisissa - Married	56,3	61,3	62,4	49,8	11,8	77,2	61,2	38,3	38,3
Ei naimisissa - Unmarried	43,7	38,7	37,6	50,2	88,2	22,8	38,8	61,7	61,7
Avoliitossa olevat - Cohabiting	12,2	13,3	12,9	17,0	11,6	15,0	4,9	10,0	10,0
Muut - Others	31,4	25,4	24,7	33,3	76,6	7,8	33,9	51,7	51,7
Naimisissa tai avo- liitossa - Married or cohabiting	68,6	74,6	75,3	66,7	23,4	92,2	66,1	48,3	48,3

3. Väestön työvoimaan kuuluminen sukupuolen, lasten iän ja lukumäärän mukaan, syksy 1991
Population by sex, number and age of children and labour force participation, autumn 1991

Sukupuoli - Sex Lapset - Children	15-64- vuotias väestö Population 15-64 years of age	Työvoima - Labour force			Työvoimaan kuulumattomat - Population not in labour force				
		Yhteensä Total	Työlliset Employed	Työttömät Unemployed	Yhteensä Total	Opiske- lijat Students	Kotital.työ- tä tekevät Homemakers	Työkyvyttömmät, eläkeläiset Disabled and pensioners	Muut Others
1000 henkeä - persons									
<u>Molemmat sukupuolet -</u> Both sexes	3 372	2 476	2 228	248	896	393	122	357	25
<u>Ei alle 18 v. lapsia -</u> No children under 18 years	2 079	1 338	1 171	166	741	358	28	333	23
<u>On alle 18 v. lapsia -</u> With children under 18 years	1 293	1 138	1 057	81	155	35	93	25	2
1 lapsi - child	555	493	458	36	62	18	27	17	1
2 lasta - children	513	457	426	32	55	12	36	7	1
3- lasta - children	225	188	174	14	37	6	31	1	-
<u>On alle 7 v. lapsia -</u> With children under 7 years	633	525	484	40	109	21	83	4	1
<u>On alle 3 v. lapsia -</u> With children under 3 years	356	270	249	21	86	11	72	2	1
<u>Miehet - Males</u>	1 701	1 317	1 168	150	384	188	4	171	21
<u>Ei alle 18 v. lapsia -</u> No children under 18 years	1 080	726	617	110	354	178	1	156	19
<u>On alle 18 v. lapsia -</u> With children under 18 years	621	591	551	40	30	9	3	16	2
1 lapsi - child	247	230	213	17	16	5	1	9	1
2 lasta - children	261	251	235	16	10	2	1	5	1
3- lasta - children	114	110	103	7	4	2	1	1	-
<u>On alle 7 v. lapsia -</u> With children under 7 years	320	308	287	21	12	6	2	3	1
<u>On alle 3 v. lapsia -</u> With children under 3 years	183	175	161	14	8	5	1	1	1
<u>Naiset - Females</u>	1 671	1 159	1 060	98	512	205	118	186	4
<u>Ei alle 18 v. lapsia -</u> No children under 18 years	998	611	555	57	387	179	27	177	4
<u>On alle 18 v. lapsia -</u> With children under 18 years	673	547	506	41	125	25	91	9	-
1 lapsi - child	309	263	245	18	46	13	26	7	-
2 lasta - children	252	206	190	16	46	9	35	2	-
3- lasta - children	112	78	71	7	34	4	30	0	-
<u>On alle 7 v. lapsia -</u> With children under 7 years	313	216	197	20	97	15	81	1	-
<u>On alle 3 v. lapsia -</u> With children under 3 years	173	95	87	7	78	7	71	0	-

3a. Väestön työvoimaan kuulumisen sukupuolen, lasten iän ja lukumäärän mukaan (vaakaprosentit), syksy 1991
 Population by sex, number and age of children and labour force participation (horizontal %), autumn 1991

Sukupuoli - Sex Lapset - Children	15-64- vuotias Population 15-64 years of age	Työvoima - Labour force			Työvoimaan kuulumattomat - Population not in labour force				
		Yhteensä Total	Työlliset Employed	Työttömät Unemployed	Yhteensä Total	Opiske- lijat Students	Kotital.työ- tekevät Homemakers	Työkyvyttö- mät, eläkeläiset Disabled and pensioners	Muut Others
Prosenttia - Per cent									
Molemmat sukupuolet - Both sexes									
Ei alle 18 v. lapsia - No children under 18 years	100,0	73,4	66,1	7,3	26,6	11,6	3,6	10,6	0,7
On alle 18 v. lapsia - With children under 18 years	100,0	64,3	56,3	8,0	35,7	17,2	1,4	16,0	1,1
1 lapsi - child	100,0	88,0	81,7	6,3	12,0	2,7	7,2	1,9	0,2
2 lasta - children	100,0	88,8	82,4	6,4	11,2	3,2	4,9	3,0	0,2
3- lasta - children	100,0	89,3	83,0	6,2	10,7	2,3	6,9	1,4	0,2
	100,0	83,3	77,2	6,2	16,7	2,5	13,7	0,5	-
On alle 7 v. lapsia - With children under 7 years	100,0	82,8	76,4	6,4	17,2	3,4	13,0	0,6	0,1
On alle 3 v. lapsia - With children under 3 years	100,0	75,9	69,9	6,0	24,1	3,1	20,4	0,5	0,1
Miehet - Males									
Ei alle 18 v. lapsia - No children under 18 years	100,0	77,4	68,7	8,8	22,6	11,0	0,2	10,1	1,2
On alle 18 v. lapsia - With children under 18 years	100,0	67,2	57,1	10,1	32,8	16,5	0,1	14,4	1,8
1 lapsi - child	100,0	95,2	88,8	6,4	4,8	1,5	0,4	2,5	0,3
2 lasta - children	100,0	93,4	86,3	7,1	6,6	2,1	0,3	3,8	0,5
3- lasta - children	100,0	96,3	90,3	6,0	3,7	1,0	0,3	2,1	0,3
	100,0	96,7	90,8	5,9	3,3	1,6	1,0	0,7	-
On alle 7 v. lapsia - With children under 7 years	100,0	96,3	89,8	6,5	3,7	1,9	0,6	0,9	0,3
On alle 3 v. lapsia - With children under 3 years	100,0	95,8	88,1	7,7	4,2	2,5	0,8	0,7	0,3
Naiset - Females									
Ei alle 18 v. lapsia - No children under 18 years	100,0	69,3	63,5	5,9	30,7	12,3	7,0	11,1	0,2
On alle 18 v. lapsia - With children under 18 years	100,0	61,2	55,6	5,7	38,8	18,0	2,7	17,7	0,4
1 lapsi - child	100,0	81,4	75,2	6,2	18,6	3,8	13,5	1,4	-
2 lasta - children	100,0	85,1	79,2	5,8	14,9	4,1	8,5	2,3	-
3- lasta - children	100,0	81,9	75,5	6,4	18,1	3,6	13,8	0,7	-
	100,0	69,7	63,3	6,4	30,3	3,4	26,6	0,3	-
On alle 7 v. lapsia - With children under 7 years	100,0	69,0	62,8	6,3	31,0	4,9	25,8	0,3	-
On alle 3 v. lapsia - With children under 3 years	100,0	54,8	50,5	4,3	45,2	3,9	41,1	0,2	-

3b. Väestön työvoimaan kuulumisen sukupuolen, lasten iän ja lukumäärän mukaan (pystyprosentit), syksy 1991
Population by sex, number and age of children and labour force participation (vertical %), autumn 1991

Sukupuoli - Sex Lapset - Children	15-64- vuotias Population 15-64 years of age	Työvoima - Labour force			Työvoimaan kuulumattomat - Population not in labour force				
		Yhteensä Total	Työlliset Employed	Työttömät Unemployed	Yhteensä Total	Opiske- lijat Students	Kotital- tä tekevät Homemakers	Työkyvyttö- mät, eläkeläiset Disabled and pensioners	Muut Others
Prosenttia - Per cent									
Molemmat sukupuolet - Both sexes	100,0	100,0	100,0	100,0	100,0	100,0	100,0	100,0	100,0
Ei alle 18 v. lapsia - No children under 18 years	61,6	54,0	52,6	67,1	82,7	91,1	23,1	93,1	92,1
On alle 18 v. lapsia - With children under 18 years	38,4	46,0	47,4	32,9	17,3	8,9	76,9	6,9	7,9
1 lapsi - child	16,5	19,9	20,5	14,4	7,0	4,5	22,3	4,6	4,7
2 lasta - children	15,2	18,5	19,1	12,9	6,1	3,0	25,3	2,0	3,2
3- lasta - children	6,7	7,6	7,8	5,6	4,2	1,4	25,4	0,3	-
On alle 7 v. lapsia - With children under 7 years	18,8	21,2	21,7	16,3	12,1	5,4	68,0	1,1	3,8
On alle 3 v. lapsia - With children under 3 years	10,6	10,9	11,2	8,7	9,6	2,9	59,6	0,5	2,0
Miehet - Males	100,0	100,0	100,0	100,0	100,0	100,0	100,0	100,0	100,0
Ei alle 18 v. lapsia - No children under 18 years	63,5	55,1	52,8	73,3	92,3	95,0	30,2	90,9	90,7
On alle 18 v. lapsia - With children under 18 years	36,5	44,9	47,2	26,7	7,7	5,0	69,8	9,1	9,3
1 lapsi - child	14,5	17,5	18,2	11,7	4,2	2,7	19,3	5,4	5,5
2 lasta - children	15,3	19,1	20,2	10,5	2,5	1,3	20,6	3,2	3,8
3- lasta - children	6,7	8,3	8,8	4,5	1,0	0,9	25,9	0,5	-
On alle 7 v. lapsia - With children under 7 years	18,8	23,4	24,6	13,9	3,1	3,3	47,8	1,6	4,4
On alle 3 v. lapsia - With children under 3 years	10,8	13,3	13,8	9,4	2,0	2,4	38,9	0,7	2,4
Naiset - Females	100,0	100,0	100,0	100,0	100,0	100,0	100,0	100,0	-
Ei alle 18 v. lapsia - No children under 18 years	59,8	52,8	52,3	57,7	75,5	87,6	22,9	95,1	-
On alle 18 v. lapsia - With children under 18 years	40,2	47,2	47,7	42,3	24,5	12,4	77,1	4,9	-
1 lapsi - child	18,5	22,7	23,1	18,4	9,0	6,1	22,4	3,9	-
2 lasta - children	15,1	17,8	17,9	16,6	8,9	4,5	29,5	0,9	-
3- lasta - children	6,7	6,7	6,7	7,3	6,6	1,8	25,2	0,2	-
On alle 7 v. lapsia - With children under 7 years	18,8	18,7	18,5	20,0	18,9	7,4	68,6	0,6	-
On alle 3 v. lapsia - With children under 3 years	10,3	8,2	8,2	7,6	15,2	3,3	60,3	0,2	-

4. Naisten työvoimaan kuulumien lasten iän ja lukumäärän mukaan, syksy 1991
Females by number and age of children and by labour force participation, autumn 1991

Lasten lukumäärä ja ikä Number and age of children	15-64 -vuotias Väestö Population 15-64 years of age		Työvoima - Labour force		Työvoimaan kuulumattomat - Population not in labour force									
	1000	%	Yhteensä Total	Näistä: - Of which: Aitiyslomalla On maternity leave	Yhteensä Total	Opiskelijat Students	Kotital.työ- tä tekevät Homemakers	Muut Others						
	1000	%	1000	%	1000	%	1000	%						
Naiset - Females														
Yhteensä - Total	1 671	100,0	1 159	69,3	38	2,2	512	30,7	205	12,3	118	7,0	190	11,4
Ei alle 18 v. lapsia - No children under 18 years	998	100,0	611	61,2	2	0,2	387	38,8	179	18,0	27	2,7	181	18,1
On alle 18 v. lapsia - With children under 18 years	673	100,0	547	81,4	36	5,3	125	18,6	25	3,8	91	13,5	9	1,4
1 lapsi - child	309	100,0	263	85,1	18	5,9	46	14,9	13	4,1	26	8,5	7	2,3
2 lasta - children	252	100,0	206	81,9	11	4,2	46	18,1	9	3,6	35	13,8	2	0,7
3- lasta - children	112	100,0	78	69,7	7	6,2	34	30,3	4	3,4	30	26,6	0	0,3
On alle 7 v. lapsia - With children under 7 years	313	100,0	216	69,0	35	11,3	97	31,0	15	4,9	81	25,8	1	0,3
1 lapsi - child	210	100,0	160	75,8	22	10,6	51	24,2	11	5,2	39	18,5	1	0,5
2- lasta - children	103	100,0	57	55,1	13	12,7	46	44,9	4	4,2	42	40,7	-	-
Nuorin lapsi - Youngest child														
Alle 1 v. - Under one Year	57	100,0	34	58,8	29	51,3	23	41,2	1	1,1	23	40,1	-	-
1-3 v. - Years	153	100,0	92	60,2	6	4,0	61	39,8	9	5,9	51	33,6	0	0,2
4-6 v. - Years	103	100,0	91	87,7	-	-	13	12,3	5	5,3	6	6,2	1	0,7
7-17 v. - Years	357	100,0	328	92,0	0	0,1	28	8,0	10	2,9	10	2,8	8	2,3
Tuntematon - Unknown	2	100,0

4a. Naimisissa tai avoliitossa olevien naisten työvoimaan kuulumien lasten iän ja lukumäärän mukaan, syksy 1991
 Females, married or cohabiting, by number and age of children and by labour force participation, autumn 1991

Siviilisäätö, lasten lukumäärä ja ikä Marital status, number and age of children	15-64 -vuotias väestö Population 15-64 years of age		Työvoima - Labour force		Työvoimaan kuulumattomat - Population not in labour force									
	1000	%	1000	%	Yhteensä Total	Näistä: - Of which: Aitiyslomalta On maternity leave	1000	%	1000	%	1000	%	1000	%
Naiset: naimisissa tai avoliitossa - Females: married or cohabiting														
Yhteensä - Total	1 146	100,0	864	75,4	36	3,2	281	24,6	48	4,2	108	9,5	125	10,9
Ei alle 18 v. lapsia - No children under 18 years	546	100,0	379	69,4	2	0,3	167	30,6	27	5,0	22	3,9	118	21,7
On alle 18 v. lapsia - With children under 18 years	599	100,0	485	80,9	35	5,8	114	19,1	21	3,5	87	14,5	7	1,1
1 lapsi - child	260	100,0	220	84,6	18	7,0	40	15,4	10	3,9	25	9,5	5	2,0
2 lasta - children	233	100,0	192	82,2	10	4,4	42	17,8	8	3,3	33	14,2	1	0,4
3- lasta - children	106	100,0	73	69,2	6	5,9	33	30,8	3	2,8	29	27,6	0	0,3
On alle 7 v. lapsia - With children under 7 years	289	100,0	199	68,8	35	12,0	90	31,2	12	4,3	77	26,7	1	0,2
1 lapsi - child	187	100,0	142	75,9	22	11,5	45	24,1	8	4,3	36	19,4	1	0,4
2- lasta - children	102	100,0	57	55,6	13	12,8	45	44,4	4	4,2	41	40,1	-	-
Nuorin lapsi - Youngest child														
Alle 1 v. - Under one year	56	100,0	33	58,6	29	50,9	23	41,4	1	1,1	23	40,3	-	-
1-3 v. - years	144	100,0	87	60,3	6	4,2	57	39,7	8	5,9	49	33,8	-	-
4-6 v. - years	90	100,0	79	88,7	-	-	10	11,3	3	3,8	6	6,7	1	0,8
7-17 v. - years	308	100,0	284	92,3	-	-	24	7,7	8	2,7	10	3,1	6	1,9
Tuntematon - Unknown	2	100,0	-	-	-	-	-	-	-	-	-	-	-	-

4b. Naimattomien (yksinhuoltajien) naisten työvoimaan kuulumien lasten iän ja lukumäärän mukaan, syksy 1991
 Females, single, not cohabiting (single parents), by number and age of children and by labour force participation, autumn 1991

	15-64 -vuotias väestö Population 15-64 years of age		Työvoima - Labour force		Työvoimaan kuulumattomat - Population not in labour force									
	1000	%	1000	%	Yhteensä Total	Näistä: - Of which: Aitiyslomalla On maternity leave	Yhteensä Total	Opiskelijat Students	Kotital.työ- tä tekevät Homemakers	Muut Others				
Naiset: naimattomat, ei avoliitossa														
Females: single, not cohabiting														
Yhteensä - Total	525	100,0	294	56,0	1	0,2	231	44,0	157	29,9	9	1,8	65	12,4
Ei alle 18 v. lapsia - No children under 18 years	452	100,0	232	51,4	-	-	220	48,6	152	33,7	5	1,2	62	13,8
Naiset, yksinhuoltajat: Females, single parents:														
On alle 18 v. lapsia - With children under 18 years	73	100,0	62	84,8	1	1,5	11	15,2	5	6,4	4	5,2	3	3,6
1 lapsi - child	49	100,0	43	87,5	-	-	6	12,5	2	5,0	2	3,6	2	3,9
2 lasta - children	19	100,0	15	78,8	0	1,8	4	21,2	1	8,0	2	9,2	1	3,9
3- lasta - children	5	100,0
On alle 7 v. lapsia - With children under 7 years	24	100,0	17	72,2	1	3,0	7	27,8	3	11,6	4	14,6	0	1,5
1 lapsi - child	23	100,0	17	75,2	1	3,2	6	24,8	3	12,1	3	11,1	0	1,5
2- lasta - children	1	100,0
Nuorin lapsi - Youngest child														
Alle 1 v. - Under one year	1	100,0
1-3 v. - years	9	100,0	6	58,9	4	41,1	1	7,0	3	30,3	0	3,8
4-6 v. - years	14	100,0	11	81,2	0	0,7	3	18,8	2	15,6	0	3,2	2	4,7
7-17 v. - years	49	100,0	44	90,8	0	0,7	5	9,2	2	3,9	0	0,7	2	4,7
Tuntematon - Unknown	0	100,0

5. Alle kouluikäisten lasten päivähoito vanhempien työvoimaan kuulumisen ja siviilisäädyn mukaan (kokopäivähoito) (%), syksy 1991
 All-day care of pre-school children according to parents' labour force participation and marital status (%), autumn 1991

Kokopäivähoitomuoto All-day care	Lapset Yhteensä Children total		Työvoimaan kuuluvat vanhemmat - Parents in labour force				Palkansaajaäidit (ei äitiyslomalla) - Employee mothers (not on maternity leave)		
	Yhteensä Total	Isät Fathers	Äidit - Mothers		Yhteensä Total	Naimisissa, avoliitossa Married, cohabiting	Yhteensä Total	Naimisissa, avoliitossa Married, cohabiting	Muut Others
			Yhteensä Total	Naimisissa, avoliitossa Married, cohabiting					
Lapset yhteensä - Children total	100,0	100,0	100,0	100,0	100,0	100,0	100,0	100,0	100,0
Kotona äidin, isän tai muun perheenjäsenen hoidossa - At home with mother, father or other family member	59,5	53,9	58,2	46,6	48,6	16,8	22,9	24,4	6,1
Kotona ruokakuntaan kuulumat- oman sukulaisen hoidossa - At home with relative not a member of the household	1,8	1,7	1,0	2,8	2,8	2,6	4,2	4,3	3,1
Kotona apulaisen tai päivä- hoitajan hoidossa - At home with a maid/child minder	1,4	1,6	1,8	1,3	1,2	2,2	1,5	1,7	-
Kunnallisessa päiväkodissa - In a municipal day-care centre	17,6	20,1	18,2	23,2	21,6	46,9	33,9	32,2	53,5
Yksityisessä päiväkodissa - In a private day-care centre	1,0	1,2	1,3	1,0	1,1	-	1,1	1,1	-
Kunnallisessa perhepäivä- hoidossa - With a municipal child minder	15,4	17,9	15,3	22,1	21,8	27,3	31,8	31,7	32,4
Yksityisessä perhepäivä- hoidossa - With a private child minder	2,6	2,9	3,1	2,5	2,4	4,2	3,9	3,8	5,0
Muu hoitomuoto - Other type of care	0,8	0,8	1,0	0,5	0,5	-	0,7	0,8	-

Prosenttia - Per cent (Lapset - Children)

Lapset yhteensä -
Children total

Kotona äidin, isän tai muun
perheenjäsenen hoidossa -
At home with mother, father
or other family member

Kotona ruokakuntaan kuulumat-
oman sukulaisen hoidossa -
At home with relative not
a member of the household

Kotona apulaisen tai päivä-
hoitajan hoidossa - At home
with a maid/child minder

Kunnallisessa päiväkodissa -
In a municipal day-care centre

Yksityisessä päiväkodissa -
In a private day-care centre

Kunnallisessa perhepäivä-
hoidossa - With a municipal
child minder

Yksityisessä perhepäivä-
hoidossa - With a private
child minder

Muu hoitomuoto -
Other type of care



2. Työllisyys – *Employment*

6. Osa-aikatyötä (1-29 t/vko) tehneet työlliset sukupuolen, iän ja perhetilanteen mukaan, syksy 1991
Part-time (1-29 hours per week) employed by sex, age and family situation, autumn 1991

Ikä - Age Perhe - Family	Molemmat sukupuolet - Both sexes				Miehet - Males		Naiset - Females				
	Työlliset yhteensä Employed total	Osa-aika- työlliset Employed, part-time	Osuus työllisistä Proportion of employed	%	Työlliset yhteensä Employed total	Osa-aika- työlliset Employed, part-time	Osuus miehistä Proportion of employed males	%	Työlliset yhteensä Employed total	Osa-aika- työlliset Employed, part-time	Osuus naisista Proportion of employed females
1000	1000	1000	%	1000	1000	1000	%	1000	1000	1000	%
Ikä - Age	2 228	176	7,9	1 168	62	5,3	10,8	1 060	114	10,8	
15-24	230	48	20,9	115	18	15,6	26,3	115	30	26,3	
25-34	584	34	5,7	315	12	3,8	8,1	269	22	8,1	
35-44	708	39	5,6	375	12	3,2	8,3	333	28	8,3	
45-54	516	32	6,2	261	8	3,0	9,4	255	24	9,4	
55-64	190	24	12,4	102	13	12,7	12,1	88	11	12,1	
Perhe - Family	2 228	176	7,9	1 168	62	5,3	10,8	1 060	114	10,8	
Yhteensä - Total											
Naimisissa tai avoliitossa, alle 7 v. lapsia Married or cohabiting, children under 7 years	468	26	5,6	286	7	2,5	10,3	182	19	10,3	
Naimisissa tai avoliitossa, ei alle 7 v. lapsia Married or cohabiting, no children under 7 years	1 215	82	6,8	598	27	4,5	9,0	617	55	9,0	
Yksinhuoltoajat Single parents	67	4	5,9	12	0	3,1	6,5	54	4	6,5	
Perheettömät Single	479	64	13,4	272	28	10,2	17,5	207	36	17,5	

7. Omasta mielestään osa-aikatyötä tehneet työlliset sukupuolen, iän ja osa-aikatyön syyn mukaan, syksy 1991
Employed persons describing themselves as part-time workers by sex, age and reason for working part-time, autumn 1991

Sukupuoli Sex Ikä - Age	Yhteensä 1) Total 1)	Vaikeus saada koko- päivätyötä Difficult to get a full-time job	Työn luonne Nature of work	Kodin tai lasten hoito Child care, domestic work	Terveydell. syyt tai ikä Ill health or age	Opiskelu Studies	Pitempi työ- aika ei ta- loudellisesti välttämätön Economically unnecessary to work full-time	Muu syy Other reason	Ei osaa sanoa Cannot say
	1000	%	%	%	%	%	%	%	%
Molemmat sukupuolet - Both sexes									
15-64	168	100,0	17,6	14,2	7,1	24,9	3,1	11,7	3,0
15-24	47	100,0	2,8	1,9	-	70,0	2,5	3,9	1,4
25-34	31	100,0	17,6	20,9	1,3	22,7	1,2	14,3	1,4
35-44	40	100,0	20,3	27,6	6,3	3,8	1,1	11,2	6,1
45-54	29	100,0	17,2	17,2	11,2	1,2	4,8	15,1	4,1
55-64	21	100,0	31,0	1,8	27,4	-	8,9	21,8	1,9
Miehet - Males									
15-64	55	100,0	22,0	1,2	11,1	30,2	0,6	12,9	2,4
15-24	17	100,0	-	-	-	79,1	-	-	-
25-34	11	100,0	32,8	-	3,7	22,6	-	11,2	-
35-44	11	100,0	30,4	3,3	16,7	4,3	-	7,5	8,8
45-54	5	100,0	-	-	-	-	-	-	-
55-64	11	100,0	39,0	-	26,2	-	3,2	24,1	3,7
Naiset - Females									
15-64	114	100,0	15,5	20,4	5,1	22,3	4,3	11,2	3,3
15-24	30	100,0	4,4	2,9	-	64,8	3,9	6,2	2,2
25-34	20	100,0	9,5	32,1	-	22,7	1,9	15,9	2,2
35-44	20	100,0	16,7	36,2	2,6	3,7	1,4	12,5	5,1
45-54	23	100,0	29,8	19,8	9,0	1,4	5,9	8,1	5,0
55-64	10	100,0	22,8	3,6	28,6	-	14,8	19,3	-

1) Omasta mielestään osa-aikatyötä tehneet työlliset
Employed persons describing themselves as part-time workers

8. Omasta mielestään osa-aikatyötä tehneet työlliset ammattiaseman, ammatin ja osa-aikatyön syyn mukaan, syksy 1991
Employed persons describing themselves as part-time workers by status in employment, occupation and reason for working part-time, autumn 1991

Ammattiasema - Status in employment - Ammatti 1) - Occupation 1)	Yhteensä 2) Total 2)	Vaikeus saada kokopäivätyötä Difficult to get a full-time job	Työn luonne Nature of work	Kodin tai lasten hoito Child care, domestic work	Terveydell. syyt tai ikä Health or age	Opiskelu Studies	Pitempi työaika ei ta- loudellisesti välttämätön Economically unnecessary to work full-time	Muu syy Other reason	Ei osaa sanoa Cannot say
	1000 %	%	%	%	%	%	%	%	%
Ammattiasema - Status in employment - Yhteensä - Total	168 100,0	18,4	17,6	14,2	7,1	24,9	3,1	11,7	3,0
Palkansaajat - Employees	132 100,0	20,6	11,4	15,5	5,7	30,0	2,8	11,2	2,6
Toimihenkilöt - Salaried employees	77 100,0	17,3	10,8	17,4	2,0	31,9	2,8	13,9	4,0
Työntekijät - Wage earners	55 100,0	25,5	12,5	13,1	11,1	26,8	2,8	7,6	0,7
Tuntematon - Unknown	0 100,0	-	-	-	-	-	-	-	-
Yrittäjät ja avustavat perheenjäsenet - Self-employed persons and unpaid family workers	36 100,0	10,5	39,8	9,3	11,9	6,2	4,1	13,5	4,7
KAIKKI AMMATIT 0-9	168 100,0	18,4	17,6	14,2	7,1	24,9	3,1	11,7	3,0
Tekninen, tietee- linen, läinopillinen, humanistinen ja taiteellinen työ	19 100,0	18,6	25,1	3,9	2,0	21,0	-	13,4	16,0
Terveystieteiden ja lääketieteiden ala	23 100,0	16,4	11,2	22,8	5,5	23,6	2,9	14,5	3,2
Hallinto- ja toimistotyö	17 100,0	11,6	13,3	26,7	5,6	22,9	7,1	12,9	-
Kaupallinen työ	26 100,0	20,1	2,6	17,8	-	45,6	2,8	11,1	-
Maa- ja metsä- loustyö, kalastus	18 100,0	9,5	49,5	1,8	21,0	2,2	2,1	13,9	-
Kuljetus- ja liikennetyö	13 100,0	15,4	21,4	14,4	2,9	26,5	2,9	16,5	-
Teollinen työ, koneenhoito, kaivos- ja louhintatyö sekä rakennustyö	11 100,0	27,2	29,3	6,1	10,2	20,4	-	2,9	3,9
Palvelutyö, vm 90-99	40 100,0	24,1	10,6	14,3	10,0	25,0	4,7	9,3	2,1
Tuntematon	0 100,0	-	-	-	-	-	-	-	-

1) Ks. liite 2 - See appendix 2

2) Omasta mielestään osa-aikatyötä tehneet työlliset
Employed persons describing themselves as part-time workers

9. Palkansaajien halu tehdä koko- ja osa-aikatyötä (1-29 t/vko) sukupuolen ja iän mukaan, syksy 1991
 Full-time and part-time (1-29 hours per week) employment: preferences by employees' sex and age, autumn 1991

Sukupuoli - Sex Ikä - Age	Osa-aikatyössä (1-29 t/vko) olevat - Employed part-time (1-29 hours per week)			Kokopäivätyössä (30- t/vko) olevat - Employed full-time (30- hours per week)			Tuntematon Unknown				
	Yhteensä Total	Haluaisi siirtyä kokopäivätyöhön Would prefer full-time work	Ei osaa sanoa Cannot say	Yhteensä Total	Haluaisi siirtyä osa-aikatyöhön - Would prefer part-time work	Ei osaa sanoa Cannot say					
							Pysyvästi Permanently	Tilapäisesti Temporarily			
	1000	1000	%	1000	1000	%	1000	1000			
Molemmat sukupuolet - Both sexes											
15-64	137	41	29,8	8	1 753	311	17,8	77	234	49	0
15-24	46	11	24,2	2	170	20	11,6	2	18	6	0
25-34	27	10	38,7	2	493	79	15,9	13	66	8	0
35-44	30	9	28,7	3	566	111	19,5	21	90	16	-
45-54	23	9	38,7	1	396	80	20,3	30	50	13	-
55-64	11	2	16,6	-	128	22	17,2	12	10	6	-
Miehet - Males											
15-64	42	13	30,2	2	899	140	15,6	35	106	25	0
15-24	16	4	24,8	0	89	7	8,4	0	7	3	0
25-34	8	5	61,9	1	264	35	13,1	8	27	3	0
35-44	8	2	26,4	1	288	46	16,0	8	38	8	-
45-54	6	1	15,7	-	196	41	20,8	13	28	7	-
55-64	4	1	18,3	-	62	11	18,3	6	6	3	-
Naiset - Females											
15-64	95	28	29,6	6	854	171	20,0	42	128	24	-
15-24	30	7	23,9	2	81	12	15,0	1	11	3	-
25-34	19	6	29,0	1	229	44	19,2	5	39	5	-
35-44	22	8	29,5	1	278	65	23,2	13	52	7	-
45-54	17	8	46,3	1	200	39	19,7	17	22	5	-
55-64	7	1	15,6	-	66	11	16,2	6	4	3	-

10. Palkansaajien työaikamuoto sukupuolen ja iän mukaan (%), syksy 1991
Employees by sex, age and working arrangement (%), autumn 1991

Sukupuoli - Sex Ikä - Age	Palkansaajat yhteensä Employees total	Säännöllinen päivätyö Regular day work		Säännöllinen ilta-, yö- tai aamutyö Regular evening, night or morning work		Kaksivuoro- työ Work in 2 shifts		Kolmiuoro- työ Work in 3 shifts		Viikonloppu- työ Weekend work		Muu työaika- muoto Other		Ei osaa sanoa (Cannot say)		
		1000	%	%	%	%	%	%	%	%	%	%	%	%	%	%
Molemmat sukupuolet - Both sexes																
15-64	1 890	100,0	76,0	3,4	8,9	5,6	0,5	5,4	0,2							
15-24	216	100,0	65,1	8,8	10,9	5,9	3,4	5,6	0,4							
25-34	520	100,0	74,7	2,9	10,1	5,2	0,3	6,5	0,2							
35-44	597	100,0	79,4	2,5	6,4	6,4	0,1	5,0	0,2							
45-54	419	100,0	76,8	2,5	10,5	5,6	-	4,5	0,1							
55-64	139	100,0	80,9	3,1	7,2	3,6	-	4,6	0,6							
Miehet - Males																
15-64	941	100,0	76,3	2,6	7,5	6,6	0,4	6,5	0,2							
15-24	105	100,0	68,9	7,9	8,7	6,0	1,9	5,9	0,7							
25-34	272	100,0	73,5	2,3	10,1	5,5	0,5	7,8	0,3							
35-44	296	100,0	79,1	1,5	5,0	8,2	0,2	6,1	-							
45-54	202	100,0	77,8	1,5	8,4	6,2	-	6,1	-							
55-64	66	100,0	81,9	3,3	3,1	6,0	-	5,1	0,6							
Naiset - Females																
15-64	949	100,0	75,7	4,2	10,4	4,7	0,6	4,2	0,2							
15-24	111	100,0	61,5	9,6	13,0	5,8	4,7	5,3	-							
25-34	248	100,0	76,0	3,7	10,3	4,9	-	5,0	0,4							
35-44	300	100,0	79,6	3,5	7,8	4,7	-	4,0	0,1							
45-54	217	100,0	75,9	3,5	12,4	4,9	-	3,1	0,2							
55-64	73	100,0	80,0	2,9	10,9	1,5	-	4,2	0,5							

11. Palkansaajien työaikamuoto sukupuolen ja ammatin mukaan (%), syyskuu 1991
 Employees by sex, occupation and working arrangement (%), autumn 1991

Sukupuoli - Sex Ammatti 1) - Occupation 1)	Palkansaajat Yhteensä Employees total	Säännöllinen päivätyö Regular day work	Säännöllinen ilta-, yö- tai aamutyö Regular evening, night or morning work	Kaksi- vuorotyö Work in 2 shifts	Kolmi- vuorotyö Work in 3 shifts	Viikon- lopputyö Weekend work	Muu työaika- muoto Other	Ei osaa sanoa Cannot say
	1000	%	%	%	%	%	%	%
Molemmat sukupuolet - Both sexes YRTEENSA	1 890	100,0	76,0	3,4	8,9	0,5	5,4	0,2
TEKNILL. TIETEEL..OPETUS-, YM. HUMAN. TYÖ	0	100,0	87,4	1,6	2,4	-	6,5	0,2
Teknill., kemian, fysik., biol.alan työ	149	100,0	93,3	0,3	1,1	-	1,7	-
Opetusalan työ	109	100,0	92,7	2,8	1,7	-	2,9	-
Toimitt., taide, viihde, kirjasto, uskon., lain- opill. ym. työ	57	100,0	61,8	2,6	7,4	-	26,1	1,4
TERV.HUOLTO JA SOS.ALAN TYÖ	234	100,0	63,4	2,7	11,8	0,5	5,5	-
Terv.huoltotyö	140	100,0	52,9	2,8	14,2	0,9	6,3	-
Sosiaalialan työ	48	100,0	62,5	5,1	16,3	-	6,1	-
Lasten päivähoitotyö, ilman lastentarhaop.	47	100,0	95,5	-	-	-	2,4	-
HALLINTO- JA TOIMISTOTYÖ	345	100,0	94,3	0,6	1,9	0,2	2,3	0,1
Julk.hallin., liikeyr. ja järj. johto	74	100,0	92,6	-	2,8	-	4,2	-
Taloushall. ja tilinpitot.	37	100,0	96,0	1,5	1,0	1,5	-	-
Siht., konekirj., toim.työ	129	100,0	94,5	1,3	1,9	-	1,7	0,3
ATK-alan työ	27	100,0	86,3	-	2,3	-	6,8	-
Pankki, vakuut., matkailu ym. toim.työ	78	100,0	97,6	-	1,3	-	1,1	-
KAUPALLINEN TYÖ	183	100,0	80,6	3,6	11,7	0,2	2,7	0,2
Mainos- ja markkin.työ	13	100,0	93,7	-	-	-	6,3	-
Osto, kontt.myynt. kiint., palvel. ym. myyntit. työ	62	100,0	97,1	-	0,4	-	2,5	-
Vähittä- ja tukkukaupp. Myyjät, myym.hoit.	108	100,0	69,7	6,1	19,6	1,5	2,4	0,3
MAA- JA METSÄTAL.TYÖ	51	100,0	76,4	-	5,8	1,6	14,7	0,7
Maa- ja metsät.ym.yritt. ja työnjoht.	7	100,0	100,0	-	-	-	-	-
Maatal.karjanh.puutarha ym. työntekijät	25	100,0	54,2	-	9,2	3,2	30,3	1,5
Kalast. ja alan työntek. Metsä- ja uiittotyö	2 16	100,0 100,0	98,2

Jatk. - Cont.

Jatk. - Cont.
 11. Palkansaajien työaika- ja ammattin mukana (%), syyskuu 1991
 Employees by sex, occupation and working arrangement (%), autumn 1991

Sukupuoli - Sex Ammatti 1) - Occupation 1)	Palkansaajat yhteensä Employees total	Säännöllinen päivätyö Regular day work	Säännöllinen ilta-, yö- tai aamutyö Regular evening, night or morning work	Kaksi- vuorotyö Work in 2 shifts	Kolmi- vuorotyö Work in 3 shifts	Viikon- lopputyö Weekend work	Muu työaika- muoto Other	Ei osaa sanoa Cannot say
	1000	%	%	%	%	%	%	%
KULJETUS- JA LIIKENNETYÖ								
Laiva-, lento- ja rautatie- liikennetyö 50-53	113	100,0	45,4	10,1	11,5	0,6	20,8	1,4
Tieliikennetyö 54	9	100,0	9,8	-	4,5	-	71,3	4,7
Liik.johto ja palv.työ 55,59	58	100,0	50,8	4,9	11,7	-	24,7	-
Posti- ja tietoliik.työ	17	100,0	40,8	-	17,7	-	14,8	-
postin kantajat 56,57	29	100,0	47,6	29,1	9,7	2,5	1,6	4,0
TEOLL., RAKENN., KAIVOSTYÖ								
Rakennustyö 62,63,781,789	419	100,0	76,6	1,3	11,5	0,1	1,4	0,1
Työ- ja kiint.kon.käytt.64,87	64	100,0	96,3	-	1,9	-	1,1	0,7
Tekst.-omp- ja nahkatyö 70-72	27	100,0	58,9	-	12,5	-	5,6	-
Metalli- ja konepajatyö 73,75	20	100,0	85,4	-	8,7	-	-	-
Sähkötyö, radio-TV-, video- ym. tekn.työ 76,79	116	100,0	81,9	0,4	12,1	-	1,4	-
Puutyö 77	52	100,0	87,7	0,6	3,0	0,9	2,7	-
Graafisen alan työ 80	16	100,0	77,9	-	2,6	-	-	-
Elintarviketeoll.työ 82	21	100,0	56,3	6,8	29,0	-	-	-
Kemian prosessi-, massa- ja paperityö 83,84	17	100,0	53,2	15,8	17,2	-	-	-
Pakk.,varast.- ja aht.työ 88	45	100,0	18,6	-	24,3	-	-	-
Muu teollinen työ 60,61, 74,782,81,85,86,89	25	100,0	66,7	1,1	21,9	-	2,4	-
PALVELUTYÖ YM.								
Vartiointi- ja suojelutyö, sotilastyö 90,98	224	100,0	55,7	12,0	17,6	1,5	8,3	0,2
Suurtal.emännät, kokit, Tarjoilutyö 91	37	100,0	36,5	6,4	17,7	-	17,5	-
Kiinteistötyöntek. 941,949	59	100,0	60,6	4,5	28,4	0,6	4,6	0,7
Sivooajat 942	28	100,0	15,1	20,2	49,3	3,1	8,8	-
Hygien.ja kauneudenhoitot.95	28	100,0	71,4	2,8	9,0	5,0	9,2	-
Muu palvelutyö 93,96,97, 991,992,999	61	100,0	68,4	24,1	2,0	0,8	4,1	-
	5	100,0
	10	100,0	67,5	14,8	-	-	17,7	-
TUNTEMATON								
	7	100,0	61,9	-	26,3	6,7	-	-

Jatk. - Cont.

11. Palkansaajien työaikaamuoto sukupuolen ja ammatin mukaan (%), syksy 1991
 Employees by sex, occupation and working arrangement (%), autumn 1991

Sukupuoli - Sex Ammatti 1) - Occupation 1)	Palkansaajat Yhteensä Employees total	Säännöllinen päivätyö Regular day work	Säännöllinen ilta-, yö- tai aamutyö Regular evening, night or morning work	Kaksi- vuorotyö Work in 2 shifts	Kolmi- vuorotyö Work in 3 shifts	Viikon- lopputyö Weekend work	Muu työaika- muoto Other	Ei osaa sanoa Cannot say
	%	%	%	%	%	%	%	%
Miehet - Males								
YHTEENSÄ	1000	76,3	2,6	7,5	6,6	0,4	6,5	0,2
TEKNILL., TIETEELL., OPETUS-, YM. HUMAN, TYÖ 0	187	89,1	0,9	1,8	2,5	-	5,6	0,2
Teknill., kemian, fysik., biol. alan työ 00-02	122	92,4	0,3	1,3	3,9	-	2,0	-
Opetusalan työ 03	37	93,8	3,4	-	-	-	2,7	-
Toimitt., taide, viihde, kirjasto, uskon., lain- opill. ym. työ 04-09	28	100,0	68,5	-	-	-	24,4	1,2
TERV. HUOLTO JA SOS. ALAN TYÖ 1	25	100,0	55,2	8,6	13,6	1,9	15,9	-
Terv. huoltotyö 10-14, 19	18	100,0	61,9	-	16,1	2,5	19,4	-
Sosiaalialan työ 15, 17, 18	6	100,0	35,8	33,3	6,2	-	5,7	-
Lasten päivähoitotyö, ilman lastentarhaop. 16	-	-	-	-	-	-	-	-
HALLINTO- JA TOIMISTOTYÖ 2	104	100,0	92,0	1,1	1,7	-	3,7	-
Julk. hallin., liikeyr. ja järj. johto 20-21	51	100,0	94,5	-	1,7	-	3,2	-
Taloushall. ja tilinpitot. 23	4	100,0	-	-	-	-	-	-
Siht., konekirj., toim. työ 24	12	100,0	75,2	9,5	3,0	-	4,5	-
ATK-alan työ 25	18	100,0	87,2	-	5,0	-	7,8	-
Pankki, vakuut., matkailu ym. toim. työ 22, 26-29	19	100,0	98,1	-	-	-	1,9	-
KAUPALLINEN TYÖ	76	100,0	89,2	1,9	0,6	0,5	3,4	-
Mainos- ja markkin. työ 30, 39	7	100,0	94,1	-	-	-	5,9	-
Osto, kontt. myynt., kiint., palvel. ym. myyntityö 31-33	41	100,0	96,2	-	-	-	3,8	-
Vähittä- ja tukkukaupp. 341	-	-	-	-	-	-	-	-
Myyjät, myym. hoit. 342-349	28	100,0	78,0	5,0	1,5	1,4	2,2	-
MAA- JA METSÄTAL. TYÖ 4	36	100,0	80,5	-	1,1	2,2	9,7	-
Maa- ja metsät. ym. yritt. ja työnjoht. 400-404, 410, 411, 441	6	100,0	100,0	-	-	-	-	-
Maatal. karjanh. puutarha ym. työntekijät 405-409, 412-419	11	100,0	44,7	-	3,4	7,0	30,2	-
Kalast. ja alan työntek. 42, 43	2	100,0	-	-	-	-	-	-
Metsä- ja uittotyö. 442-449, 49	16	100,0	98,2	-	-	-	-	-

Jatk. - Cont.

Jatk. - Cont.
 11. Palkansaajien työaikamuoto sukupuolen ja ammatin mukaan (%), syksy 1991
 Employees by sex, occupation and working arrangement (%), autumn 1991

Sukupuoli - Sex Ammatti 1) - Occupation 1)	Palkansaajat Yhteensä Employees total	Säännöllinen päivätyö Regular day work	Säännöllinen ilta-, yö- tai aamutyö Regular evening, night or morning work	Kaksi- vuorotyö Work in 2 shifts	Kolmi- vuorotyö Work in 3 shifts	Viikon- lopputyö Weekend work	Muu työaika- muoto Other	Ei osaa sanoa Cannot say
	1000	%	%	%	%	%	%	%
KULJETUS- JA LIIKENNETYÖ								
Laiva-, lento- ja rautatie- liikennetyö 50-53	89	100,0	43,8	8,2	12,0	0,4	23,7	0,9
Tietoliikennetyö 54	9	100,0	9,8	-	4,5	-	71,3	4,7
Liiketoiminta- ja palvelustyö 55,59	55	100,0	53,3	4,4	11,3	-	23,4	-
Posti- ja tietoliiketyö postin kantajat 56,57	14	100,0	41,5	-	17,5	-	12,6	-
	12	100,0	27,3	40,7	13,9	3,1	3,9	3,5
TEOLL., RAKENN., KAIVOSTYÖ 6,7,8								
Rakennustyö 62,63,781,789	346	100,0	77,7	1,0	9,7	0,1	1,5	0,1
Työ- ja kiint.kon.käytt.64,87	61	100,0	96,9	-	1,3	-	-	0,7
Tekst-, omp- ja nahkatyö 70-72	25	100,0	59,0	-	12,1	-	6,0	-
Metalli- ja konepajatyö 73,75	5	100,0	82,0	0,4	11,8	-	1,5	-
Sähkötyö, radio-, TV-, video- ym. tekn.työ 76,79	113	100,0	82,0	-	4,3	-	-	-
Puutyö 80	45	100,0	89,0	-	1,8	1,0	3,2	-
Graafisen alan työ 82	12	100,0	80,5	-	3,5	-	-	-
Elintarviketeoll.työ 83,84	10	100,0	52,6	5,0	31,0	-	-	-
Kemian prosessi-, massa- ja paperityö 85,86,87	11	100,0	54,3	16,9	8,1	-	-	-
Pakk.,varast.- ja aht.työ 88	16	100,0	20,9	-	19,6	-	-	-
Muu teollinen työ 60,61, 74,782,81,85,86,89	29	100,0	65,9	1,6	17,8	-	2,4	-
	18	100,0	82,5	-	11,1	-	-	-
PALVELUTYÖ YM.								
Vartiointi- ja suojelutyö, sotilastyö 90,98	75	100,0	46,6	9,5	16,9	1,7	14,0	0,5
Suurtal.emännät, kokit, keittäjät, hotellivirk. 91	35	100,0	36,1	5,2	18,9	-	18,7	-
Tarjoilutyö 92	7	100,0	26,4	23,3	37,7	-	6,9	5,8
Kiinteistöyöntek. 941,949	2	100,0	72,4	3,3	10,8	4,0	6,4	-
Siivoojat 942	23	100,0	-	-	-	-	-	-
Hygien. ja kauneudenhoitot.95	4	100,0	-	-	-	-	-	-
Muu palvelutyö 93,96,97, 991,992,999	1	100,0	-	-	-	-	-	-
	3	100,0	-	-	-	-	-	-
TUNTEMATON								
	4	100,0	-	-	-	-	-	-

Jatk. - Cont.

Sukupuoli - Sex Ammatti 1) - Occupation 1)	Palkansaajat Yhteensä Employees total	Säännöllinen päivätyö Regular day work	Säännöllinen ilta-, yö- tai aamutyö Regular evening, night or morning work	Kaksi- vuorotyö Work in 2 shifts	Kolmi- vuorotyö Work in 3 shifts	Viikon- lopputyö Weekend work	Muu työaika- muoto Other	Ei osaa sanoa Cannot say
	1000	%	%	%	%	%	%	%
Naiset - Females								
YHTEENSÄ	949	100,0	75,7	4,2	10,4	0,6	4,2	0,2
TEKNILL., TIETEEL., OPETUS-, YM. HUMAN. TYÖ	128	100,0	84,9	2,5	3,4	-	7,8	0,3
Teknill., kemian, fysik. biol. alan työ	27	100,0	97,1	-	2,6	-	-	-
Opetusalan työ	72	100,0	92,1	2,4	-	-	2,9	-
Toimitt., taide, viihde, kirjasto, uskon., lain- opill. ym. työ	28	100,0	55,2	5,2	8,9	-	27,8	1,5
TERV. HUOLTO JA SOS. ALAN TYÖ	210	100,0	64,3	2,1	12,6	0,4	4,3	-
Terv. huoltotyö	122	100,0	51,6	3,3	16,4	0,6	4,3	-
Sosiaalialan työ	41	100,0	66,6	0,8	15,9	-	6,1	-
Lasten päivähoitotyö, ilman lastentarhaop.	47	100,0	95,5	-	-	-	2,4	-
HALLINTO- JA TOIMISTOTYÖ	241	100,0	95,3	0,5	2,0	0,2	1,7	0,2
Julk. hallin., liikeyr. ja järj. johto	23	100,0	88,4	-	5,2	-	6,4	-
Taloushall. ja tilinpitot.	33	100,0	95,4	1,7	1,2	1,7	-	-
Siht., konekirj., toim. työ	118	100,0	96,4	0,5	1,4	-	1,4	0,3
ATK-alan työ	9	100,0	84,6	-	6,8	-	5,0	-
Pankki, vakuut., matkailu ym. toim. työ	58	100,0	97,5	-	1,7	-	0,8	-
KAUPALLINEN TYÖ	106	100,0	74,5	4,9	17,0	1,1	2,3	0,3
Mainos- ja markkin. työ	6	100,0	93,2	-	-	-	6,8	-
Osto, kontt. myynt. kiint., palvel. ym. myyntit. työ	21	100,0	98,8	-	1,2	-	-	-
Vähittä- ja tukkukaupp. Myyjät, myym. hoit.	80	100,0	66,8	6,5	22,3	1,5	2,5	0,4
MAA- JA METSÄTAL. TYÖ	15	100,0	66,9	-	4,0	-	26,7	2,4
Maa- ja metsät. ym. yr. työ, työnjoht.	2	100,0	-	-	-	-	-	-
Maatal. karjanh. puutarha ym. työntekijät	13	100,0	62,4	-	4,5	-	30,4	2,8
Kalast. ja alan työntekijät Metsä- ja uittotyö	-	-	-	-	-	-	-	-

Jatk. - Cont.

Jatk. - Cont.
 11. Palkansaajien työaika- ja sukupuolen ja ammattin mukaan (%), syyskuu 1991
 Employees by sex, occupation and working arrangement (%), autumn 1991

Sukupuoli - Sex Ammatti 1) - Occupation 1)	Palkansaajat Yhteensä Employees total	Säännöllinen päivätyö Regular day work	Säännöllinen ilta-, yö- tai aamutyö Regular evening, night or morning work	Kaksi- vuorotyö Work in 2 shifts	Kolmi- vuorotyö Work in 3 shifts	Viikon- lopputyö Weekend work	Muu työaika- muoto Other	Ei osaa sanoa Cannot say
	1000	%	%	%	%	%	%	%
KULJETUS- JA LIIKENNETYÖ 5	24	100,0	51,4	17,1	7,3	1,5	9,7	3,2
Läivi-, lento- ja rautatie- liikennetyö 50-53	-	-	-	-	-	-	-	-
Tietoliikennetyö 54	3	100,0
Liik. johto ja palv. työ 55, 59	3	100,0
Posti- ja tietoliik. työ	17	100,0	61,6	21,1	4,2	2,0	-	4,3
Postin kantajat	73	100,0	71,3	3,0	19,6	-	0,5	-
TEOLL., RAKENN., KAIVOSTYÖ 6, 7, 8	3	100,0
Rakennustyö 62, 63, 781, 789	2	100,0	91,9	-	5,3	-	-	-
Työ- ja kiint. kon. käyt. 64, 87	15	100,0
Tekst.-omp- ja nahkatyö 70-72	3	100,0
Metalli- ja konepajatyö 73, 75	7	100,0	79,8	4,3	10,2	-	-	-
Sähkötyö, radio-, TV-, video- ym. tekn. työ 76, 79	4	100,0
Puutyö 80	10	100,0	51,9	14,5	5,7	-	-	-
Graafisen alan työ 82	2	100,0
Elintarviketeoll. työ 83, 84	15	100,0	68,1	2,3	..
Kemian prosessi-, massa- ja paperityö 85, 86, 88	7	100,0	71,4	-	23,8	-	-	-
Pakk., varast.- ja aht. työ 89	149	100,0	60,3	13,2	1,8	1,3	5,4	-
Muu teollinen työ 90, 61, 74, 782, 81, 85, 86, 89	2	100,0
PALVELUTYÖ YM. 9	2	100,0
Vartiointi- ja suojelutyö, sotilastyö 90, 98	52	100,0	65,1	2,1	27,2	0,6	4,3	-
Suurtal. emännät, kokit, keittäjät, hotellivirk. 91	22	100,0	16,5	20,5	52,0	3,9	5,5	-
Tarjoilutyö 92	5	100,0
Kliinteistotyöntek. 941, 949	57	100,0	68,8	23,2	2,2	0,6	4,4	-
Säivoojat 942	4	100,0
Hygien. ja kauneudenhoitot. 95	7	100,0	85,0	5,1	-	-	9,9	-
Muu palvelutyö 93, 96, 97, 991, 992, 999	3	100,0
TUNTEMATON 990	3	100,0

1) Ks. liite 2 - See appendix 2

12. Palkansaajien palkkausmuoto sukupuolen ja sosioekonomisen aseman mukaan (%), syksy 1991
 Employees by sex, socio-economic status and pay arrangement (%), autumn 1991

Sukupuoli - Sex Sosioekonominen asema 1) Socio-economic status 1)	Palkansaajat yhteensä Employees total	Tuntipalkka Hourly wages	Viikko- tai kuukausi- palkka Weekly wages or monthly salary	Urakka- tai osa-urakka- palkka Piece rates	Provisio- palkka Commission	Muu palkkaus- muoto Other pay arrangement	Ei osaa sanoa Cannot say
	1000	%	%	%	%	%	%
Molemmat sukupuolet - Both sexes	1 890	100,0	22,5	69,1	1,7	1,0	0,3
Yhteensä - Total				5,5			
Ylemmät toimihenkilöt - Upper-level salaried employees	393	100,0	3,6	92,7	1,6	1,5	0,1
31,32,33,34,39				0,5			
Alemmat toimihenkilöt - Lower-level salaried employees	742	100,0	10,5	87,1	1,7	0,2	0,3
41,42,43,44,49				0,3			
Itsenäistä työtä tekevät - Independent work	439	100,0	13,7	82,9	2,8	0,1	0,2
41,42				0,3			
Epäitsenäistä työtä tekevät ja muut alemmat toimihenkilöt - Routine work, etc.	303	100,0	5,9	93,1	-	0,4	0,4
43,44				0,2			
Työntekijät - Wage earners	747	100,0	44,2	38,8	1,7	1,5	0,3
51,52,53,54,59				13,4			
Tuotantotyöntekijät - Production work	473	100,0	51,1	26,8	1,0	1,6	0,3
51,52,53				19,2			
Jakelu- ja palvelutyöntekijät - Distribution and service work	274	100,0	32,1	59,6	2,9	1,5	0,5
54				3,4			
Tuntematon - Unknown	8	100,0	29,6	65,0	-	5,4	-
99				-			

Jatk. - Cont.

Jatk. - Cont.
 12. Palkansaajien palkkausmuoto sukupuolen ja sosioekonomisen aseman mukaan (%), syksy 1991
 Employees by sex, socio-economic status and pay arrangement (%), autumn 1991

Sukupuoli - Sex	Palkansaajat yhteensä - Employees total	Tuntipalkka - Hourly wages	Viikko- tai kuukausipalkka - Weekly wages or monthly salary	Urakka- tai osa-urakkipalkka - Piece rates	Provisio- palkka - Commission	Muu palkkausmuoto - Other pay arrangement	Ei osaa sanoa - Cannot say
	1000	%	%	%	%	%	%
Miehet - Males	941	100,0	29,4	58,4	8,2	2,6	0,2
Yhteensä - Total	228	100,0	2,8	92,9	0,7	2,6	-
Ylemmät toimihenkilöt - Upper-level salaried employees	212	100,0	9,0	86,4	0,4	4,0	-
Alemmat toimihenkilöt - Lower-level salaried employees	164	100,0	10,0	84,6	-	5,2	-
Itsenäistä työtä tekevät - Independent work	47	100,0	5,7	92,7	1,6	-	-
Epäitsenäistä työtä tekevät ja muut alemmat toimihenkilöt - Routine work, etc.	497	100,0	50,1	30,7	15,2	2,0	0,4
Työntekijät - Wage earners	357	100,0	56,6	20,7	19,4	1,2	0,3
Tuotantotyöntekijät - Production work	140	100,0	33,7	56,0	4,3	4,0	0,9
Jakelu- ja palvelutyöntekijät - Distribution and service work	5	100,0
Tuntematon - Unknown	99

Jatk. - Cont.

12. Palkansaajien palkkausmuoto sukupuolen ja sosioekonomisen aseman mukaan (%), syyskuu 1991
 Employees by sex, socio-economic status and pay arrangement (%), autumn 1991

Sukupuoli - Sex Sosioekonominen asema 1) Socio-economic status 1)	Palkansaajat yhteensä Employees total	Tuntipalkka Hourly wages	Viikko- tai kuukausi- palkka Weekly wages or monthly salary	Urakka- tai osa-urakka- palkka Piece rates	Provisio- palkka Commission	Muu palkkaus- muoto Other pay arrangement	Ei osaa sanoa Cannot say
	1000	%	%	%	%	%	%
Naiset - Females	949	100,0	15,6	79,7	2,8	0,7	0,3
Yhteensä - Total	165	100,0	4,8	92,5	0,2	2,0	0,3
Ylemmät toimihenkilöt - Upper-level salaried employees 31,32,33,34,39	531	100,0	11,1	87,3	0,3	0,7	0,4
Alemmat toimihenkilöt - Lower-level salaried employees 41,42,43,44,49	275	100,0	15,8	81,9	0,5	1,4	0,4
Itsenäistä työtä tekevät - Independent work 41,42	256	100,0	6,0	93,1	-	0,4	0,5
Epäitsenäistä työtä tekevät ja muut alemmat toimihenkilöt - Routine work, etc. 43,44	250	100,0	32,3	55,0	1,1	1,5	0,1
Työntekijät - Wage earners 51,52,53,54,59	116	100,0	34,3	45,5	0,3	0,9	0,3
Tuotantotyöntekijät - Production work 51,52,53	134	100,0	30,5	63,2	1,8	2,0	-
Jakelu- ja palvelutyöntekijät - Distribution and service work 54	3	100,0
Tuntematon - Unknown 99							

1) Ks. liite 3 - See appendix 3

13. Palkansaajien palkkausmuoto ammatin mukaan (%), syysk. 1991
Employees by occupation and pay arrangement (%), autumn 1991

Ammatti 1) Occupation 1)	Palkansaajat yhteensä Employees total	Tuntipalkka Hourly wages	Viikko- tai kuukausi- palkka Weekly wages or monthly salary	Urakka- tai osa-urakka- palkka Piece rates	Provisio- palkka Commission	Muu palkkaus- muoto Other pay arrangement	Ei osaa sanoa Cannot say
	1000	%	%	%	%	%	%
YHTEENSÄ	1 890	100,0	22,5	69,1	5,5	1,7	0,3
TEKNILL., TIETEEL., OPETUS-, YM. HUMAN. TYÖ	315	100,0	5,8	92,8	0,1	1,1	0,1
Teknill., kemian, fysik., biol. alan työ	149	100,0	6,1	93,6	0,2	-	-
00-02	109	100,0	6,6	92,5	-	0,6	-
03							
Opetusalan työ							
Toimitt., taide, viihde, kirjasto, uskon., lain- opill. ym. työ	57	100,0	3,4	91,0	-	4,9	0,7
04-09							
TERV. HUOLTO JA SOS. ALAN TYÖ	234	100,0	5,2	93,7	0,3	0,5	-
Terv. huoltotyö	140	100,0	4,3	94,6	0,3	0,3	-
10-14, 19	48	100,0	5,9	92,6	0,8	0,8	-
Sosiaalialan työ							
15, 17, 18							
Lasten päivähoitotyö, ilman lastentarhaop.	47	100,0	7,1	92,2	-	0,8	-
16							
HALLINTO- JA TOIMISTOTYÖ	345	100,0	4,5	93,0	0,4	0,4	0,4
Julk. hallin., liikeyr. ja järj. johto	74	100,0	0,5	94,6	1,0	1,6	-
20-21	37	100,0	5,1	93,7	1,2	-	-
Taloushall. ja tilinpitot.	129	100,0	3,6	94,3	0,4	0,3	0,8
23	27	100,0	4,2	92,7	3,0	-	-
Siht., konekirj., toim. työ							
24							
ATK-alan työ							
25							
Pankki, vakuut., matkailu ym. toim. työ	78	100,0	9,6	89,2	0,6	-	0,6
22, 26-29							
KAUPALLINEN TYÖ	183	100,0	22,8	68,9	7,1	0,6	0,2
Mainos- ja markkin. työ	13	100,0	3,1	93,8	3,1	-	-
30, 39							
Osto, kontt. myynt. kiint. palvel. ym. myyntit. työ	62	100,0	3,8	81,3	13,0	1,9	-
31-33							
Vähittä- ja tukkukaupp.	108	100,0	36,0	58,8	4,5	-	0,3
341							
Myyjät, myym. hoit.							
342-349							
MAA- JA METSÄTAL. TYÖ	51	100,0	30,6	46,2	-	1,5	0,7
Maa- ja metsät. ym. yritys, ja työnjont.	7	100,0	13,6	86,4	-	-	-
400-404, 410, 411, 441							
Maatal. karjanh. puutarha ym. työntekijät	25	100,0	35,5	61,4	-	-	1,5
405-409, 412-419	2	100,0	28,5	4,5	-	4,7	-
Kallast. ja alan työntek.	16	100,0	28,5	4,5	-	-	-
42, 43							
Metsä- ja uittotyö.							
442-449, 449							

Jatk. - Cont.

13. Palkansaajien palkkausmuoto ammatin mukaan (%), syksy 1991
Employees by occupation and pay arrangement (%), autumn 1991

Ammatti 1) Occupation 1)	Palkansaajat yhteensä Employees total	Tuntipalkka Hourly wages	Viikko- tai kuukausi- palkka Weekly wages or monthly salary	Urakka- tai osa-urakka- palkka Piece rates	Provisio- palkka Commission	Muu palkkaus- muoto Other pay arrangement	Ei osaa- sanoa Cannot say
	1000	%	%	%	%	%	%
KULJETUS- JA LIIKENNETYÖ 5	113	100,0	29,7	59,6	4,3	1,5	1,0
Laiva-, lento- ja rautatie- liikennetyö 50-53	9	100,0	5,2	94,8	-	-	-
Tie liikennetyö 54	58	100,0	45,4	40,7	8,3	0,7	-
Liik.johto ja palv.työ 55,59	17	100,0	7,9	89,1	-	-	-
Posti- ja tietoliik.työ, postin kantajat 56,57	29	100,0	17,7	70,3	-	4,2	3,9
TEOLL., RAKENN., KAIVOSTYÖ 6,7,8	419	100,0	54,1	23,3	1,0	1,8	0,2
Rakennustyö 62,63,781,789	64	100,0	71,1	9,3	0,6	1,7	1,4
Työ- ja kiint.kon.käytt. 64,87	27	100,0	70,6	21,6	1,5	1,6	-
Tekst.-omp- ja nahkatyö 70-72	20	100,0	50,7	6,3	-	-	-
Metalli- ja konepajatyö 73,75	116	100,0	55,2	24,7	1,1	0,4	-
Sähkötyö, radio-, tv-, video- ym. tekn.työ 76,79	52	100,0	60,3	19,3	0,8	1,6	-
Puutyö 77	16	100,0	39,9	15,3	3,1	4,2	-
Graafisen alan työ 80	14	100,0	36,1	55,4	2,7	2,5	-
Elintarviketeoll.työ 82	21	100,0	27,0	42,5	-	2,0	-
Kemian prosessi-, massa- ja paperityö 83,84	17	100,0	57,3	21,0	2,4	5,1	-
Pakk.,varast.- ja aht.työ 88	45	100,0	37,3	44,7	0,9	3,3	-
Muu teollinen työ 60,61, 74,782,81,85,86,89	25	100,0	47,3	10,6	-	3,5	-
PALVELUTYÖ YM. 9	224	100,0	26,5	69,1	1,8	0,7	0,2
Vartiointi- ja suojelutyö, sotilastyö 90,98	37	100,0	7,5	92,5	-	-	-
Suurtal.emännät, kokit, keittäjät, hotellivirk. 91	59	100,0	19,2	79,6	0,6	0,6	-
Tarjoilutyö 92	24	100,0	36,7	50,3	11,0	-	-
Kiinteistöyöntek. 941,949	28	100,0	25,1	70,5	-	2,8	1,7
Siivoojat 942	61	100,0	40,3	53,8	-	0,7	-
Hygien.ja kauneudenhoitot 95	5	100,0
Muu palvelutyö 93,96,97, 991,992,999	10	100,0	41,5	51,4	4,0	-	-
TUNTEMATON 990	7	100,0	30,0	63,6	-	6,4	-

1) Ks. liite 2 - See appendix 2

14. Palkansaajien työsuhteen pysyvyys sukupuolen ja iän mukaan, syksy 1991
 Employees by sex, age and type of employment contract, autumn 1991

Sukupuoli - Sex Ikä - Age	Palkansaajat Yhteensä Employees total		Työsuhde - Type of employment contract			
	1000	%	Pysyvä 1) Permanent 1)	Määräaikainen Fixed term	Ei osaa sanoa Cannot say	
	1000	%	1000	%	1000	%
Molemmat sukupuolet - Both sexes						
15-64	1 890	100,0	1 623	85,9	248	13,1
15-19	61	100,0	29	47,0	28	46,2
20-24	155	100,0	104	67,3	48	31,0
25-34	520	100,0	437	84,1	78	15,0
35-44	597	100,0	538	90,2	55	9,3
45-54	419	100,0	390	93,3	26	6,3
55-64	139	100,0	125	89,9	12	8,8
Miehet - Males						
15-64	941	100,0	832	88,3	100	10,6
15-19	24	100,0	14	57,3	9	35,5
20-24	81	100,0	60	74,0	20	24,1
25-34	272	100,0	237	87,4	31	11,4
35-44	296	100,0	271	91,4	24	8,0
45-54	202	100,0	190	94,1	11	5,6
55-64	66	100,0	59	89,9	6	8,9
Naiset - Females						
15-64	949	100,0	792	83,4	148	15,6
15-19	38	100,0	15	40,5	20	53,0
20-24	73	100,0	44	60,0	28	38,6
25-34	248	100,0	200	80,4	47	19,1
35-44	300	100,0	267	89,0	32	10,5
45-54	217	100,0	200	92,4	15	6,9
55-64	73	100,0	65	89,9	6	8,6

1) Virka- tai toistaiseksi voimassa oleva työsuhde
 Office holders and persons under permanent employment contracts

15. Palkansaajien työsuhteen pysyvyys sukupuolen ja sosioekonomisen aseman mukaan, syksy 1991
 Employees by sex, socio-economic status and type of employment contract, autumn 1991

Sukupuoli - Sex Sosioekonominen asema 1) Socio-economic status 1)	Palkansaajat Yhteensä Employees total		Työsuhte - Type of employment contract					
	1000	%	Pysyvä 2) Permanent 2)	1000	%	Ei osaa sanoa Cannot say		
Molemmat sukupuolet - Both sexes	1 890	100,0	1 623	85,9	248	13,1	19	1,0
Yhteensä - Total								
Ylemmät toimihenkilöt - Upper-level salaried employees	393	100,0	334	84,9	56	14,2	3	0,8
31.32.33.34.39								
Alemmat toimihenkilöt - Lower-level salaried employees	742	100,0	643	86,6	95	12,8	5	0,6
41.42.43.44.49								
Itsenäistä työtä tekevät - Independent work	439	100,0	403	92,0	33	7,4	3	0,6
41,42								
Epäitsenäistä työtä tekevät ja muut alemmat toimihenkilöt - Routine work, etc.	303	100,0	239	78,8	62	20,5	2	0,6
43,44								
Työntekijät - Wage earners	747	100,0	640	85,7	96	12,8	11	1,4
51.52.53.54.59								
Tuotantotyöntekijät - Production work	473	100,0	410	86,8	57	12,0	6	1,3
51,52.53								
Jakelu- ja palvelutyöntekijät - Distribution and service work	274	100,0	230	84,0	39	14,3	5	1,7
54								
Tuntematon - Unknown	8	100,0	7	80,7	2	19,3	-	-
99								

Jatk. - Cont.

Jatk. - Cont.
 15. Palkansaajien työsuhteen pysyvyys sukupuolen ja sosioekonomisen aseman mukaan, syksy 1991
 Employees by sex, socio-economic status and type of employment contract, autumn 1991

Sukupuoli - Sex Sosioekonominen asema 1) Socio-economic status 1)	Palkansaajat Yhteensä Employees total		Työsuhde - Type of employment contract				
	1000	%	Pysyvä 2) Permanent 2)	%	1000	%	Ei osaa sanoa Cannot say
Miehet - Males	941	100,0	832	88,3	100	10,6	10
Yhteensä - Total	228	100,0	205	90,1	21	9,2	2
Ylemmät toimihenkilöt - Upper-level salaried employees	212	100,0	192	90,8	18	8,6	1
Alenmat toimihenkilöt - Lower-level salaried employees	164	100,0	153	93,5	10	6,0	1
Itsenäistä työtä tekevät - Independent work	47	100,0	39	81,6	8	17,5	0
Epäitsenäistä työtä tekevät ja muut alenmat toimihenkilöt - Routine work, etc.	497	100,0	430	86,6	60	12,0	7
Työntekijät - Wage earners	357	100,0	309	86,7	43	12,1	4
Tuotantotyöntekijät - Production work	140	100,0	121	86,4	16	11,7	3
Jakelu- ja palvelutyöntekijät - Distribution and service work	5	100,0
Tuntematon - Unknown	99

Jatk. - Cont.

15. Palkansaajien työsuhteen pysyvyys sukupuolen ja sosioekonomisen aseman mukaan, syksy 1991
 Employees by sex, socio-economic status and type of employment contract, autumn 1991

Sukupuoli - Sex Sosioekonominen asema 1) Socio-economic status 1)	Palkansaajat Yhteensä Employees total		Työsuhte - Type of employment contract				Ei osaa sanoa Cannot say
	1000	%	1000	%	1000	%	
Naiset - Females							
Yhteensä - Total	949	100,0	792	83,4	148	15,6	9 0,9
Ylemmät toimihenkilöt - Upper-level salaried employees	165	100,0	128	77,9	35	21,2	2 1,0
31,32,33,34,39							
Alemmat toimihenkilöt - Lower-level salaried employees	531	100,0	450	84,9	77	14,4	3 0,6
41,42,43,44,49							
Itsenäistä työtä tekevät - Independent work	275	100,0	250	91,0	23	8,2	2 0,7
41,42							
Epäitsenäistä työtä tekevät ja muut alemmat toimihenkilöt - Routine work, etc.	256	100,0	200	78,3	54	21,1	1 0,6
43,44							
Työntekijät - Wage earners	250	100,0	210	84,0	36	14,5	4 1,5
51,52,53,54,59							
Tuotantotyöntekijät - Production work	116	100,0	101	86,9	14	11,6	2 1,5
51,52,53							
Jakelu- ja palvelutyöntekijät - Distribution and service work	134	100,0	109	81,5	23	17,0	2 1,5
54							
Tuntematon - Unknown	3	100,0
99							

1) Ks. liite 3 - See appendix 3

2) Ks. taulu 14 - See table 14

16. Palkansaajien työsuhteen pysyvyys sukupuolen ja toimialan mukaan, syksy 1991
 Employees by sex, industry and type of employment contract, autumn 1991

Sukupuoli - Sex Toimiala 1) - Industry 1)	Palkansaajat Yhteensä Employees total		Työsuhte - Type of employment contract				Ei osaa sanoa Cannot say
	1000	%	1000	%	1000	%	
TOL SIC							
Molemmat sukupuolet - Both sexes							
<u>KAIKKI TOIMIALAT</u>	1 890	100,0	1 623	85,9	248	13,1	19 1,0
MAA- JA METSÄTALOUS	49	100,0	37	75,4	11	23,2	1 1,5
Maatalous	28	100,0	21	74,3	6	23,2	1 2,6
Metsätalous	21	100,0	16	76,8	5	23,2	-
TEOLLISUUS	414	100,0	393	94,9	20	4,7	1 0,3
RAKENTAMINEN	136	100,0	112	82,6	21	15,2	3 2,2
Talonrakennus	111	100,0	94	84,8	14	12,8	3 2,3
Maa- ja vesirak.	25	100,0	18	72,7	6	25,8	0 1,5
KAUPPA JA RAV. TOIM.	297	100,0	269	90,5	23	7,9	5 1,7
Kauppa, korjaustoim.	239	100,0	223	93,0	14	5,8	3 1,2
Maj. ja rav.toim.	58	100,0	46	79,9	9	16,4	2 3,7
LIIKENNE	144	100,0	135	93,7	7	5,0	2 1,3
RAHOIT. - VAKUUTUS JA LIIKE-EL. PALV.TOIM.	204	100,0	186	91,1	16	7,7	2 1,2
JULKISET JA MUUT PALVELUT	643	100,0	488	76,0	150	23,3	4 0,7
TUNTEMATON	4	100,0

Jatk. - Cont.

16. Palkansaajien työsuhteen pysyvyys sukupuolen ja toimialan mukaan, syksy 1991
 Employees by sex, industry and type of employment contract, autumn 1991

Sukupuoli - Sex Toimiala 1) - Industry 1)		Palkansaajat Yhteensä Employees total		Työsuhde - Type of employment contract			
TOL SIC		1000	%	1000	%	1000	%
				Pysyvä 2) Permanent 2)	Määräaikainen Fixed term	Ei osaa sanoa Cannot say	
<u>Miehet - Males</u> <u>KAIKKI TOIMIALAT</u>		941	100,0	832	88,3	100	10,6
MAA- JA METSÄTALOUS	01-04	35	100,0	25	71,0	10	28,0
Maatalous	01-02	15	100,0	10	63,5	5	34,2
Metsätalous	04	20	100,0	15	76,9	5	23,1
TEOLLISUUS	06-34	283	100,0	267	94,5	14	5,0
RAKENTAMINEN	35-38	117	100,0	96	82,5	18	15,7
Talonrakennus	35-36,38	94	100,0	79	84,2	13	13,9
Maa- ja vesirak.	37	22	100,0	17	75,1	5	23,2
KAUPPA JA RAV.TOIM.	41-48	120	100,0	112	93,3	7	6,0
Kauppa, korjaustoim.	41-45	109	100,0	104	95,5	4	3,7
Maj. ja rav.toim.	47-48	10	100,0	7	69,6	3	30,4
LIIKENNE	51-58	107	100,0	101	95,1	4	3,6
RAHOIT.-, VAKUUTUS JA LIIKE-EL. PALV.TOIM.	61-77	86	100,0	77	90,0	6	7,5
JULKISET JA MUUT PALVELUT	81-98	192	100,0	151	78,4	40	20,7
TUNTEMATON	99	2	100,0

Jatk. - Cont.

Jatk. - Cont.
 16. Palkansaajien työsuhteen pysyvyys sukupuolen ja toimialan mukaan, syksy 1991
 Employees by sex, industry and type of employment contract, autumn 1991

Sukupuoli - Sex Toimiala 1) - Industry 1)	Palkansaajat yhteensä Employees total		Työsuhte - Type of employment contract				Ei osaa sanoa Cannot say
	1000	%	1000	%	1000	%	
Naiset - Females. KAIKKI TOIMIALAT	949	100,0	792	83,4	148	15,6	9 0,9
MAA- JA METSÄTALOUS	14	100,0	12	86,3	2	11,1	0 2,6
Maatalous	13	100,0	11	87,5	1	9,6	0 2,9
Metsätalous	2	100,0
TEOLLISUUS	131	100,0	125	95,9	5	4,1	- -
RAKENTAMINEN	19	100,0	16	83,2	2	12,4	1 4,4
Talou rakennus	17	100,0	15	88,3	1	6,6	1 5,1
Maa- ja vesirak.	3	100,0
KAUPPA JA RAV.TOIM.	177	100,0	157	88,6	16	9,1	4 2,3
Kauppa, korjaustoim.	130	100,0	118	90,9	10	7,5	2 1,5
Maj. ja rav.toim.	47	100,0	39	82,1	6	13,4	2 4,5
LIIKENNE	37	100,0	33	89,8	3	8,9	0 1,3
RAHOIT., VAKUUTUS JA LIIKE-EL. PALV.TOIM.	118	100,0	109	91,9	9	7,8	0 0,3
JULKISET JA MUUT PALVELUT	450	100,0	338	75,0	110	24,4	3 0,6
TUNTEMATON	2	100,0

1) Ks. liite 4 - See appendix 4

2) Ks. taulu 14 - See table 14

17. Palkansaajien työsuhteen pysyvyys ammatin mukaan, syksy 1991
 Employees by occupation and type of employment contract, autumn 1991

Ammatti 1) - Occupation 1)	Palkansaajat yhteensä Employees total		Työsuhte - Type of employment contract				Ei osaa sanoa Cannot say	
	1000	%	1000	%	1000	%		
YHTEENSÄ	1 890	100,0	1 623	85,9	248	13,1	19	1,0
TEKNILL., TIETEELL., OPETUS-, YM. HUMAN. TYÖ	315	100,0	258	82,0	54	17,0	3	1,0
Teknill., kemian, fysik., biol. alan työ	149	100,0	135	90,8	12	8,4	1	0,8
Opetusalan työ	109	100,0	80	72,7	29	26,3	1	1,0
Toimitt., taide, viihde-, kirjasto, uskon., lain-opill. ym. työ	57	100,0	44	76,7	12	21,6	1	1,7
TERV. HUOLTO JA SOS. ALAN TYÖ	234	100,0	175	74,5	58	25,0	1	0,5
Terv.huoltotyö	140	100,0	108	77,5	31	22,5	-	-
Sosiaalialan työ	48	100,0	31	65,2	16	33,1	1	1,7
Lasten päivähoitotyö, ilman lastentarhaop.	16	100,0	35	75,0	11	24,2	0	0,8
HALLINTO- JA TOIMISTOTYÖ	345	100,0	316	91,4	28	8,1	1	0,4
Julk.hallin.,liiketr., ja järj. johto	74	100,0	73	98,5	1	1,5	-	-
Taloushall. ja tilinpitot.	37	100,0	34	91,8	3	8,2	-	-
Siht.konekirj.,toim.työ	129	100,0	110	84,8	19	14,4	1	0,8
AIK-alan työ	27	100,0	26	94,0	1	4,6	0	1,4
Pankki, vakuut.,matkailu ym. toim.työ	78	100,0	74	94,7	4	5,3	-	-
KAUPALLINEN TYÖ	183	100,0	168	92,0	13	7,1	2	0,9
Mainos- ja markkin.työ	13	100,0	12	93,7	1	6,3	-	-
Osto, kontt.myynti, kiint.palvel. ym. myyntityö	62	100,0	60	96,4	2	3,6	-	-
Vähittä- ja tukkukaupp.	-	-	-	-	-	-	-	-
Myyjät, myym.hoit.	108	100,0	96	89,3	10	9,3	2	1,5
MAA- JA METSÄTAL.TYÖ	51	100,0	36	71,3	14	27,3	1	1,4
Maa- ja metsät.ym.yritt. ja työnjoht.	7	100,0	6	75,4	2	24,6	-	-
Maatal.karjanh. puutarha ym. työntekijät	25	100,0	17	67,4	7	29,7	1	2,9
Kalast. ja alan työntek.	16	100,0	12	75,3	4	24,7	-	-
Metsä- ja uittoyö.	16	100,0	12	75,3	4	24,7	-	-

Jatk. - Cont.

Jatk. - Cont.
 17. palkansaajien työsuhteen pysyvyys ammatin mukaan, syksy 1991
 Employees by occupation and type of employment contract, autumn 1991

Ammatti 1) - Occupation 1)	Palkansaajat yhteensä Employees total		Työsuhte - Type of employment contract				Ei osaa sanoa Cannot say	
	1000	%	Pysyvä 2) Permanent 2)	1000	%	1000		
KULJETUS- JA LIIKENNETYÖ	113	100,0	106	93,7	4	4,0	3	2,3
Laiva-, lento- ja rautatie-								
Liikennetyö	9	100,0	8	94,8	0	5,2	-	-
50-53								
Tie liikennetyö	58	100,0	55	94,2	2	3,4	1	2,4
54								
Liiketoiminta- ja palvelustyö	17	100,0	16	97,0	1	3,0	-	-
55,59								
Posti- ja tietoliikenne-								
postin kantajat	29	100,0	27	90,6	2	5,4	1	4,0
56,57								
TEOLL., RAKENN., KAIVOSTYÖ	419	100,0	377	90,1	37	8,9	4	1,0
6,7,8								
Rakennustyö	64	100,0	45	70,0	17	26,8	2	3,3
52,53,781,789								
Työ- ja kiinteistö-	27	100,0	23	85,5	4	13,2	0	1,4
käyttö								
64,87								
Teksti-, ompel- ja nahkatyö	20	100,0	19	97,6	0	2,4	-	-
70-72								
Metalli- ja konepajatyö	116	100,0	110	94,2	6	5,0	1	0,8
73,75								
Sähkötyö, radio-, tv-								
työ								
76,79								
Video- ym. tekn. työ	52	100,0	49	93,8	2	4,2	1	1,9
77								
Puutyö	16	100,0	15	93,0	1	7,0	-	-
80								
Graafisen alan työ	14	100,0	14	100,0	1	4,7	-	-
81								
Elintarviketeoll. työ	21	100,0	20	92,6	2	7,4	-	-
82								
Kemian prosessi-, massa-								
ja paperityö	17	100,0	17	96,7	1	3,3	-	-
83,84								
Pakk., varast. - ja aht. työ	45	100,0	42	93,2	3	6,8	-	-
88								
Muu teollinen työ	25	100,0	24	95,6	1	4,4	-	-
60,61, 74,782,81,85,86,89								
PALVELUTYÖ YM.	224	100,0	182	81,4	38	17,1	3	1,5
9								
Vartiointi- ja suojelutyö,								
90,98								
Sotilastyö	37	100,0	31	84,3	6	15,7	-	-
91								
Suurtal. emännät, kokit,	59	100,0	46	77,3	12	21,2	1	1,6
keittäjät, hotellivirk.								
92								
Tarjoilutyö	24	100,0	19	78,6	4	16,3	1	5,0
93								
Kiinteistötyöntek.	28	100,0	20	71,8	7	24,9	1	3,3
941,949								
Siivoojat	61	100,0	53	87,2	7	12,2	0	0,6
942								
Hygien. ja kauneudenhoitot.	5	100,0
95								
Muu palvelutyö	10	100,0	9	96,2	0	3,8	-	-
93,96,97, 991,992,999								
TUNTEMATON	7	100,0	6	83,5	1	16,5	-	-
990								

1) Ks. liite 2 - See appendix 2

2) Ks. taulu 14 - See table 14

18. Työllisten sivutyön tekeminen sukupuolen ja iän mukaan, syksy 1991
Secondary employment: employed persons by sex and age, autumn 1991

Sukupuoli - Sex Ika - Age	Työlliset Yhteensä Employed total		Sivutyötä tehneet - Persons who have worked in second jobs				Ei osaa sanoa Cannot say		Ei osaa sanoa Cannot say							
	1000	%	Yhteensä Total	Joka viikko Every week	Harvemmin More seldom	Kausi- luontoisesti Seasonally	Ei osaa sanoa Cannot say	%	1000	%						
Molemmat sukupuolet - Both sexes																
15-64	2 228	100,0	409	18,4	133	6,0	110	4,9	161	7,2	5	0,2	1 817	81,5	2	0,1
15-24	230	100,0	33	14,6	12	5,2	10	4,4	10	4,5	1	0,4	195	85,1	1	0,4
25-34	584	100,0	116	19,9	32	5,5	35	5,9	49	8,4	1	0,1	468	80,0	0	0,1
35-44	708	100,0	149	21,1	51	7,2	41	5,8	56	7,9	1	0,2	558	78,8	1	0,1
45-54	516	100,0	76	14,7	28	5,5	16	3,2	30	5,8	1	0,2	440	85,3	-	-
55-64	190	100,0	34	17,9	9	4,9	7	3,9	16	8,6	1	0,4	156	82,1	-	-
Miehet - Males																
15-64	1 168	100,0	258	22,1	79	6,7	66	5,7	109	9,3	4	0,4	909	77,8	1	0,1
15-24	115	100,0	19	16,5	6	4,9	5	4,6	7	6,4	1	0,7	95	83,1	0	0,4
25-34	315	100,0	73	23,2	19	6,2	23	7,3	30	9,5	1	0,2	242	76,8	0	-
35-44	375	100,0	95	25,4	31	8,3	25	6,5	39	10,5	1	0,3	279	74,5	0	0,1
45-54	261	100,0	47	18,1	17	6,6	9	3,3	21	7,9	1	0,3	214	81,9	-	-
55-64	102	100,0	24	23,1	5	5,2	5	4,8	13	12,4	1	0,8	78	76,9	-	-
Naiset - Females																
15-64	1 060	100,0	151	14,2	54	5,1	44	4,1	53	5,0	1	0,1	908	85,6	1	0,1
15-24	115	100,0	14	12,6	6	5,6	5	4,3	3	2,7	-	-	100	87,1	0	0,3
25-34	269	100,0	43	16,1	12	4,6	12	4,3	19	7,1	0	0,1	225	83,7	0	0,2
35-44	333	100,0	54	16,2	20	6,0	17	5,1	17	5,1	-	-	279	83,7	0	0,1
45-54	255	100,0	29	11,3	11	4,4	8	3,0	9	3,7	0	0,1	226	88,7	-	-
55-64	88	100,0	10	11,8	4	4,6	3	2,9	4	4,3	-	-	78	88,2	-	-

19. Työllisten sivutyön tekeminen sukupuolen, siviilisäädyn ja lasten mukaan, syksy 1991
 Secondary employment: employed persons by sex, by marital status and by children, autumn 1991

Sukupuoli - Sex Siviilisäätö - Marital status Lapsen - Children	Työlliset Yhteensä Employed total		Sivutyötä tehneet - Persons who have worked in second jobs						Ei tehnyt sivutyötä Persons who have not worked in second jobs		Ei osaa sanoa Cannot say					
	1000	%	Yhteensä Total	Joka viikko Every week	Harvemmin More seldom	Kausi- luontoi- sesti Seasonally	1000	%	1000	%	1000	%				
Molemmat sukupuolet - Both sexes																
Naimisissa tai avoliitossa - Married or cohabiting																
Yhteensä - Total	1 682	100,0	309	18,4	98	5,8	81	4,8	128	7,6	3	0,2	1 371	81,5	2	0,1
Ei alle 18 v. lapsia - No children under 18 years	692	100,0	122	17,7	40	5,8	28	4,1	53	7,6	2	0,2	570	82,3	-	-
On alle 18 v. lapsia - With children under 18 years	990	100,0	187	18,9	58	5,8	53	5,3	75	7,5	2	0,2	801	80,9	2	0,2
Naimattomat ei avoliitossa - Single, not cohabiting																
Yhteensä - Total	546	100,0	100	18,3	35	6,4	29	5,3	34	6,2	2	0,3	446	81,6	0	0,1
Ei alle 18 v. lapsia - No children under 18 years	479	100,0	88	18,3	32	6,6	26	5,3	28	5,9	2	0,4	391	81,6	0	0,1
On alle 18 v. lapsia 1) - With children under 18 years 1)	67	100,0	12	18,1	3	4,7	3	5,2	6	8,2	-	-	55	81,9	-	-

Jatk. - Cont.

1) Yksinhuoltajat - Single parents

19. Työllisten sivutyön tekeminen sukupuolen, siviilisäädyn ja lasten mukaan, syksy 1991
 Secondary employment: employed persons by sex, by marital status and by children, autumn 1991

Sukupuoli - Sex Siviilisäätö - Marital status Lapset - Children	Työlliset Yhteensä Employed total	Sivutyötä tehneet - Persons who have worked in second jobs						Ei tehnyt Sivutyötä Persons who have not worked in second jobs	Ei osaa sanoa Cannot say							
		Yhteensä Total	Joka viikko Every week	Harvemmin More seldom	Kausi- luontoi- sesti Seasonally	Ei osaa sanoa Cannot say	% 1000			% 1000	% 1000					
Miehet - Males	1000	% 1000	% 1000	% 1000	% 1000	% 1000	% 1000	% 1000	%							
Naimisissa tai avoliitossa - Married or cohabiting	884	100,0	204	23,1	61	6,9	51	5,8	89	10,1	2	0,3	679	76,9	0	0,0
Yhteensä - Total																
Ei alle 18 v. lapsia - No children under 18 years	345	100,0	78	22,6	25	7,2	16	4,7	36	10,4	1	0,2	267	77,4	-	-
On alle 18 v. lapsia - With children under 18 years	539	100,0	126	23,4	36	6,8	35	6,5	53	9,9	2	0,3	412	76,5	0	0,1
Naimattomat ei avoliitossa - Single, not cohabiting	284	100,0	54	19,0	17	6,1	15	5,4	20	6,9	2	0,6	230	80,8	0	0,2
Yhteensä - Total																
Ei alle 18 v. lapsia - No children under 18 years	272	100,0	52	19,2	17	6,4	15	5,5	18	6,7	2	0,7	219	80,7	0	0,2
On alle 18 v. lapsia 1) - With children under 18 years 1)	12	100,0	2	15,5	10	84,5	-	-

Jatk. - Cont.

1) Yksinhuoltajat - Single parents

Jatk. - Cont.
 19. Työllisten sivutyön tekeminen sukupuolen, siviilisäädyn ja lasten mukaan, syksy 1991
 Secondary employment: employed persons by sex, by marital status and by children, autumn 1991

Sukupuoli - Sex Siviilisääty - Marital status Lapset - Children	Työlliset Yhteensä Employed total		Sivutyötä tehneet - Persons who have worked in second jobs				Ei tehnyt sivutyötä Persons who have not worked in second jobs		Ei osaa sanoa Cannot say							
	%	1000	Yhteensä Total	Joka viikko Every week	Harvemmin More seldom	Kausi- luontoi- sesti Seasonally	%	1000	%	1000						
Naiset - Females	1000	%	1000	%	1000	%	1000	%	1000	%						
Naimisissa tai avoliitossa - Married or cohabiting																
Yhteensä - Total	799	100,0	105	13,2	37	4,6	30	3,7	38	4,8	1	0,1	692	86,7	1	0,2
Ei alle 18 v. lapsia - No children under 18 years	347	100,0	44	12,8	15	4,3	12	3,4	17	4,9	1	0,2	303	87,2	-	-
On alle 18 v. lapsia - With children under 18 years	451	100,0	61	13,5	21	4,8	18	4,0	21	4,7	-	-	389	86,2	1	0,3
Naimattomat ei avoliitossa - Single, not cohabiting																
Yhteensä - Total	262	100,0	46	17,5	18	6,7	14	5,3	14	5,5	-	-	216	82,5	-	-
Ei alle 18 v. lapsia - No children under 18 years	207	100,0	36	17,1	14	7,0	11	5,2	10	5,0	-	-	172	82,9	-	-
On alle 18 v. lapsia 1) - With children under 18 years 1)	54	100,0	10	18,7	3	5,8	3	5,7	4	7,3	-	-	44	81,3	-	-

1) Yksinhuoltajat - Single parents

20. Työllisten sivutyön tekeminen sukupuolen, päätyön ammatiaseman ja säännöllisen viikkotyöajan mukaan, syksy 1991
 Secondary employment: employed persons by sex and by employment status and normal hours of work per week
 in main job, autumn 1991

	Työlliset Yhteensä Employed total		Sivutyötä tehneet - Persons who have worked in second jobs				Ei tehnyt sivutyötä Persons who have not worked in second jobs	Ei osaa sanoa Cannot say								
	%	1000	Yhteensä Total	Joka viikko Every week	Harvemmin More seldom	Kausi- luontoi- sesti Seasonally			Ei osaa sanoa Cannot say							
	1000	%	1000	%	1000	%	1000	%								
Molemmat sukupuolet - Both sexes	2 228	100,0	409	18,4	133	6,0	110	4,9	161	7,2	5	0,2	1 817	81,5	2	0,1
AMMATTIASEMA - STATUS IN EMPLOYMENT																
YHTEENSÄ - TOTAL	2 228	100,0	409	18,4	133	6,0	110	4,9	161	7,2	5	0,2	1 817	81,5	2	0,1
Palkansaajat - Employees	1 890	100,0	340	18,0	112	5,9	99	5,2	125	6,6	4	0,2	1 548	81,9	2	0,1
Työntekijät - Wage earners	747	100,0	116	15,6	42	5,6	33	4,5	39	5,2	3	0,3	630	84,3	1	0,2
Toimihenkilöt - Salaried employees	1 136	100,0	223	19,6	70	6,2	65	5,7	87	7,6	1	0,1	912	80,3	1	0,1
Tuntematon - Unknown	7	100,0	1	13,9	6	86,1	-	-
Yrittäjät ja yrittäjä- perheenjäsenet - Self-employed persons and unpaid family workers	338	100,0	69	20,4	20	6,1	11	3,4	36	10,7	1	0,2	269	79,6	-	-
SAÄNNÖLLINEN VIKKOTYÖAIKA - NORMAL HOURS OF WORK PER WEEK																
YHTEENSÄ - TOTAL	2 228	100,0	409	18,4	133	6,0	110	4,9	161	7,2	5	0,2	1 817	81,5	2	0,1
Osa-aikatyö (1-29 t/vko) - Employed part-time (1-29 h/week)	176	100,0	43	24,4	18	10,5	11	6,0	13	7,4	1	0,5	133	75,6	-	-
Kokoaikatyö (30- t/vko) - Employed full-time (30- h/week)	2 051	100,0	366	17,9	114	5,6	99	4,8	148	7,2	4	0,2	1 683	82,0	2	0,1
Tuntematon, vaihtelee - Unknown, varies	0	100,0	-	-	-	-	-	-	-	-	-	-	-	-	-	-

Jatk. - Cont.

Jatk. - Cont.

20. Työllisten sivutyön tekeminen sukupuolen, päätyön ammattiaseman ja säännöllisen viikkotyöajan mukaan, syksy 1991
Secondary employment: employed persons by sex and by employment status and normal hours of work per week
in main job, autumn 1991

Sukupuoli - Sex Päätyön ammattiasema Employment status in main job Säännöllinen työaika viikossa Suoritus - Normal hours of work per week in main job	Työlliset Yhteensä Employed total		Sivutyötä tehneet - Persons who have worked in second jobs						Ei tehnyt sivutyötä Persons who have not worked in second jobs							
	1000	%	Yhteensä Total	Joka viikko Every week	Harvemmin More seldom	Kausi- luontoi- sesti Seasonally	Ei osaa sanoa Cannot say	1000	%	1000	%					
Miehet - Males	1000	%	1000	%	1000	%	1000	%	1000	%	1000	%				
AMMATTIASEMA - STATUS IN EMPLOYMENT																
Yhteensä - TOTAL	1 168	100,0	258	22,1	79	6,7	66	5,7	109	9,3	4	0,4	909	77,8	1	0,1
Palkansaajat - Employees	941	100,0	203	21,5	64	6,8	58	6,1	78	8,3	3	0,3	738	78,4	1	0,1
Työntekijät - Wage earners	497	100,0	85	17,2	29	5,7	25	5,1	29	5,9	2	0,5	411	82,7	1	0,2
Toimihenkilöt - Salaried employees	441	100,0	117	26,7	35	8,0	33	7,4	48	11,0	1	0,2	323	73,3	-	-
Tuntematon - Unknown	4	100,0
Yrittäjät ja yrittäjä- perheenjäsenet - Self-employed persons and unpaid family workers	227	100,0	55	24,4	15	6,5	9	3,8	31	13,8	1	0,4	171	75,6	-	-
SÄÄNNÖLLINEN VIKKOTYÖAIKA - NORMAL HOURS OF WORK PER WEEK																
Yhteensä - TOTAL	1 168	100,0	258	22,1	79	6,7	66	5,7	109	9,3	4	0,4	909	77,8	1	0,1
Osa-aikatyö (1-29 t/vko) - Employed part-time (1-29 h/week)	62	100,0	20	31,8	8	13,4	4	6,0	7	11,6	0	0,8	42	68,2	-	-
Kokoaikatyö (30- t/vko) - Employed full-time (30- h/week)	1 105	100,0	238	21,6	70	6,4	63	5,7	102	9,2	4	0,3	866	78,4	1	0,1
Tuntematon, vaihtelee - Unknown, varies	0	100,0	-	-	-	-	-	-	-	-	-	-	-	-	-	-

Jatk. - Cont.

Jatk. - Cont.
 20. Työllisten sivutyön tekeminen sukupuolen, päätyön ammatin mukaan ja säännöllisen viikkotyöajan mukaan, syksy 1991
 Secondary employment: employed persons by sex and by employment status and normal hours of work per week
 in main job, autumn 1991

Sukupuoli - Sex Päätyön ammatin mukaan Employment status in main job Säännöllinen työaika viikossa päätyössä - Normal hours of work per week in main job	Työlliset Yhteensä Employed total		Sivutyötä tehneet - Persons who have worked in second jobs				Ei tehnyt sivutyötä Persons who have not worked in second jobs		Ei osaa sanoa Cannot say							
	%	1000	%	1000	%	1000	%	1000	%	1000						
Naiset - Females																
AMMATTIASEMA - STATUS IN EMPLOYMENT																
YHTEENSÄ - TOTAL	1 060	100,0	151	14,2	54	5,1	44	4,1	53	5,0	1	0,1	908	85,6	1	0,1
Palkansaajat - Employees	949	100,0	137	14,5	48	5,1	41	4,3	48	5,0	1	0,1	810	85,4	1	0,1
Työntekijät - Wage earners	251	100,0	31	12,4	13	5,3	8	3,2	9	3,7	0	0,1	219	87,4	0	0,1
Toimihenkilöt - Salaried employees	695	100,0	105	15,1	35	5,0	32	4,6	38	5,5	0	0,0	589	84,7	1	0,1
Tuntematon - Unknown	3	100,0
Yrittäjät ja yrittäjä- perheenjäsenet - Self-employed persons and unpaid family workers	112	100,0	14	12,2	6	5,1	3	2,5	5	4,5	-	-	98	87,8	-	-
SÄÄNNÖLLINEN VIIKKOTYÖAIKA - NORMAL HOURS OF WORK PER WEEK																
YHTEENSÄ - TOTAL	1 060	100,0	151	14,2	54	5,1	44	4,1	53	5,0	1	0,1	908	85,6	1	0,1
Osa-aikatyö (1-29 t/vko) - Employed part-time (1-29 h/week)	114	100,0	23	20,3	10	8,9	7	6,0	6	5,1	0	0,3	91	79,7	-	-
Kokoaikatyö (30- t/vko) - Employed full-time (30- h/week)	946	100,0	128	13,5	44	4,7	37	3,9	47	4,9	0	0,0	817	86,4	1	0,1
Tuntematon, vaihtelee - Unknown, varies	-	-	-	-	-	-	-	-	-	-	-	-	-	-	-	-

21. Palkansaajien siviutyön tekeminen sosioekonomisen aseman mukaan, syksy 1991
Secondary employment: employees by socio-economic status, autumn 1991

Sosioekonominen asema 1) Socio-economic status 1)	Palkansaajat yhteensä Employees total		Siviutyötä tehneet - Persons who have worked in second jobs						Ei tehnyt siviutyötä Persons who have not worked in second jobs		Ei osaa sanoa Cannot say					
	1000	%	Yhteensä Total	Joka viikko Every week	Harvemmin More seldom	Kausi- luontoi- sesti Seasonally	1000	%	1000	%	1000	%				
Sosioekonominen asema - Socio-economic status	1000	%	1000	%	1000	%	1000	%	1000	%	1000	%				
Yhteensä - Total	1 890	100,0	340	18,0	112	5,9	99	5,2	125	6,6	4	0,2	1 548	81,9	2	0,1
Ylemmät toimihenkilöt - Upper-level salaried employees 31,32,33,34,39	393	100,0	107	27,3	38	9,6	28	7,2	41	10,4	0	0,1	285	72,5	1	0,2
Alemmat toimihenkilöt - Lower-level salaried employees 41,42,43,44,49	742	100,0	116	15,6	32	4,3	37	5,0	46	6,1	1	0,1	626	84,4	-	-
Itsenäistä työtä tekevät - Independent work 41,42	439	100,0	74	16,8	19	4,4	24	5,5	29	6,6	1	0,3	365	83,2	-	-
Epäitsenäistä työtä tekevät ja muut alemmat toimihenkilöt - Routine work, etc. 43,44	303	100,0	42	14,0	13	4,3	13	4,3	16	5,4	-	-	261	86,0	-	-
Työntekijät - Wage earners 51,52,53,54,59	747	100,0	116	15,6	42	5,6	33	4,5	39	5,2	3	0,3	629	84,2	1	0,2
Tuotantotyöntekijät - Production work 51,52,53	473	100,0	65	13,6	21	4,4	18	3,9	24	5,1	2	0,4	407	86,0	1	0,3
Jakelu- ja palvelutyöntekijät - Distribution and service work 54	274	100,0	51	18,7	21	7,8	15	5,4	15	5,3	1	0,2	223	81,3	-	-
Tuntematon - Unknown 99	8	100,0	0	5,7	8	94,3	-	-

1) Ks. liite 3 - See appendix 3

22. Palkansaajien sivutyön tekeminen päätyön kuukausipalkan ja säännöllisen työajan mukaan, syksy 1991
Secondary employment: employees by monthly pay and normal hours of work per week, autumn 1991

Kuukausipalkka päätyöstä Monthly pay from main job	Palkansaajat Yhteensä Employees total		Sivutyötä tehneet - Persons who have worked in second jobs				Ei osaa sanoa Cannot say													
	1000	%	Yhteensä Total	Joka viikko Every week	Harvemmin More seldom	Kausi- luontoi- sesti Seasonally		Ei osaa sanoa Cannot say												
KUUKAUSIPALKKA PÄÄTYÖSTÄ - MONTHLY PAY FROM MAIN JOB																				
Yhteensä - Total	1 890	100,0	340	18,0	112	5,9	99	5,2	125	6,6	4	0,2	1 548	81,9	2	0,1				
Vastanneet - Persons responded to monthly pay																				
Yhteensä - Total	1 689	100,0	307	18,2	98	5,8	91	5,4	115	6,8	3	0,2	1 381	81,7	1	0,1				
100 - 5 000 mk/kk - 5 001 - 6 000 FIM/mo	177	100,0	27	15,2	12	7,0	6	3,6	7	4,2	1	0,4	150	84,8	0	0,3				
6 001 - 7 000	177	100,0	20	11,4	7	3,8	8	4,3	6	3,2	-	-	156	88,4	0	0,3				
7 001 - 8 000	275	100,0	44	16,0	16	5,7	15	5,4	12	4,4	1	0,5	231	84,0	0	0,1				
8 001 - 9 000	295	100,0	45	15,1	12	4,0	10	3,4	22	7,6	0	0,1	250	84,7	0	0,2				
9 001 - 10 000	215	100,0	41	18,9	11	5,2	15	6,8	15	7,0	-	-	174	80,8	0	0,2				
10 001 - 12 000	165	100,0	27	16,3	12	7,0	6	3,9	9	5,4	-	-	138	83,7	-	-				
12 001 -	169	100,0	44	26,0	13	8,0	10	6,1	20	11,6	0	0,3	125	74,0	-	-				
	217	100,0	60	27,7	15	7,0	21	9,6	24	10,9	0	0,1	157	72,3	-	-				
Ei halua vastata - Do not wish to say	117	100,0	22	18,5	10	8,2	5	4,3	7	5,6	0	0,4	95	81,2	0	0,3				
Ei osaa sanoa - Cannot say	84	100,0	12	13,8	5	5,8	3	3,0	4	4,5	0	0,5	72	85,7	0	0,5				
SÄÄNNÖLLINEN VIIKKOTYÖAIKA - NORMAL HOURS OF WORK PER WEEK																				
Yhteensä - TOTAL	1 890	100,0	340	18,0	112	5,9	99	5,2	125	6,6	4	0,2	1 548	81,9	2	0,1				
Osa-aikatyö (1-29 t/vko) - Employed part-time (1-29 h/week)	137	100,0	31	22,6	14	9,9	9	6,5	8	5,9	0	0,3	106	77,4	-	-				
Koko-aikatyö (30- t/vko) - Employed full-time (30- h/week)	1 753	100,0	309	17,6	99	5,6	90	5,1	117	6,7	4	0,2	1 441	82,2	2	0,1				
Tuntematon, vaihtelee - Unknown, varies	0	100,0	-	-	-	-	-	-	-	-	-	-	-	-	-	-				

23. Työllisten yötyö sukupuolen ja ammatin mukaan, syksy 1991
Employed persons by sex, occupation and night work, autumn 1991

Sukupuoli - Sex Ammatti 1) - Occupation 1)	Työlliset yhteensä Employed total	Työskentelee yöllä (klo. 23-06) - Works at night (between 11 pm and 6 am)				Ei työskentele yöllä Does not work at night	
		1000	%	1000	%	Ei osaa sanoa Cannot say	%
Molemmat sukupuolet -							
Both sexes							
KAIKKI AMMATIT	2 228	100,0	678	30,4	9,5	20,6	69,6
Tekn-, tietee-, lainop-, human- ja tait. työ	334	100,0	79	23,7	4,5	19,1	76,3
Terv.huolt- ja sos.alantyo	245	100,0	73	29,6	15,1	14,4	70,4
Hallinto- ja toimistotyö	386	100,0	68	17,6	3,2	13,8	82,4
Kaupallinen työ	215	100,0	27	12,5	1,5	10,6	87,5
Maa- ja metsät. työ, kalast.	4	100,0	117	58,7	6,0	52,3	41,3
Kuljetus- ja liikennetyö	131	100,0	82	62,5	34,7	27,2	37,5
Teoll.työ, koneenh. kaiv- louhinta- ja rak.työ	462	100,0	146	31,5	9,6	21,4	68,5
Palvelutyö ym. 90-98, 991-999	247	100,0	85	34,5	16,7	17,6	65,5
Tuntematon	7	100,0	1	17,1	82,9
Miehet - Males							
KAIKKI AMMATIT	1 168	100,0	476	40,8	11,6	28,7	59,2
Tekn-, tietee-, lainop-, human- ja tait. työ	202	100,0	59	29,3	5,2	24,2	70,7
Terv.huolt- ja sos.alantyo	134	100,0	49	36,4	5,4	29,7	55,2
Hallinto- ja toimistotyö	95	100,0	23	24,2	2,1	21,6	63,6
Kaupallinen työ	136	100,0	17	12,5	1,0	11,2	75,8
Maa- ja metsät. työ, kalast.	107	100,0	72	68,0	36,6	31,0	42,5
Teoll.työ, koneenh. kaiv- louhinta- ja rak.työ	385	100,0	132	34,2	9,8	24,0	65,8
Palvelutyö ym. 90-98, 991-999	79	100,0	50	63,5	31,0	32,0	36,5
Tuntematon	4	100,0
Naiset - Females							
KAIKKI AMMATIT	1 060	100,0	202	19,0	7,2	11,6	81,0
Tekn-, tietee-, lainop-, human- ja tait. työ	133	100,0	20	15,2	3,6	11,3	84,8
Terv.huolt- ja sos.alantyo	217	100,0	60	27,7	14,2	13,4	72,3
Hallinto- ja toimistotyö	252	100,0	19	7,6	2,0	5,4	92,4
Kaupallinen työ	120	100,0	4	3,3	96,7
Maa- ja metsät. työ, kalast.	64	100,0	39	61,2	6,0	54,7	38,8
Kuljetus- ja liikennetyö	25	100,0	10	39,0	26,6	10,9	61,0
Teoll.työ, koneenh. kaiv- louhinta- ja rak.työ	77	100,0	14	17,8	8,7	8,6	82,2
Palvelutyö ym. 90-98, 991-999	168	100,0	35	20,8	9,9	10,8	79,2
Tuntematon	3	100,0

24. Työllisten yötyö sukupuolen ja ammatiaseman mukaan, syksy 1991
Employed persons by sex, status in employment and night work, autumn 1991

Sukupuoli - Sex Ammattiasema - Status in employment	Työlliset Employed total		Työskentelee yöllä (klo. 23-06) - Works at night (between 11 pm and 6 am)				Ei työskentele yöllä Does not work at night	
	1000	%	1000	%	Usein Often	Silloin tällöin Occasionally	Ei osaa sanoa Cannot say	%
Molemmat sukupuolet - Both sexes	2 228	100,0	678	30,4	9,5	20,6	0,4	69,6
Ammattiasema - Status in employment	1 890	100,0	493	26,1	9,5	16,3	0,3	73,9
Yhteensä - Total	1 136	100,0	247	21,7	6,6	14,8	0,3	78,3
Palkansaajat - Employees	747	100,0	245	32,7	13,8	18,7	0,3	67,3
Toimihenkilöt - Salaried employees	7	100,0	1	18,1	81,9
Työntekijät - Wage earners								
Tuntematon - Unknown								
Yrittäjät ja avustavat perheenjäsenet - Self-employed persons and unpaid family workers	338	100,0	185	54,8	9,8	44,4	0,6	45,2

Jatk. - Cont.

Jatk. - Cont.
 24. Työllisten yötyö sukupuolen ja ammattiaseman mukaan, syyskuu 1991
 Employed persons by sex, status in employment and night work, autumn 1991

Sukupuoli - Sex Ammattiasema - Status in employment	Työlliset yhteensä Employed total		Työskentelee yöllä (klo. 23-06) - Works at night (between 11 pm and 6 am)		Works at night		Ei työs- kentele yöllä Does not work at night	
	1000	%	1000	%	Usein Often	Silloin tällöin Occasionally		Ei osaa sanoa Cannot say
Miehet - Males Ammattiasema - Status in employment	1 168	100,0	476	40,8	11,6	28,7	0,4	59,2
Yhteensä - Total								
Palkansaajat - Employees	941	100,0	338	35,9	11,8	23,7	0,4	64,1
Toimihenkilöt - Salaried employees	441	100,0	146	33,2	7,4	25,4	0,4	66,8
Työntekijät - Wage earners	497	100,0	191	38,4	15,6	22,5	0,4	61,6
Tuntematon - Unknown	4	100,0
Yrittäjät ja avustavat perheenjäsenet - Self-employed persons and unpaid family workers	227	100,0	139	61,2	11,1	49,4	0,7	38,8
Naiset - Females Ammattiasema - Status in employment	1 060	100,0	202	19,0	7,2	11,6	0,3	81,0
Yhteensä - Total								
Palkansaajat - Employees	949	100,0	155	16,3	7,2	8,9	0,2	83,7
Toimihenkilöt - Salaried employees	695	100,0	101	14,5	6,1	8,1	0,3	85,5
Työntekijät - Wage earners	251	100,0	54	21,5	10,1	11,2	0,1	78,5
Tuntematon - Unknown	3	100,0
Yrittäjät ja avustavat perheenjäsenet - Self-employed persons and unpaid family workers	112	100,0	47	41,8	7,1	34,4	0,3	58,2

25. Työllisten lauantaitöy sukupuolen ja ammatin mukaan, syksy 1991
Employed persons working on Saturdays by sex and occupation, autumn 1991

Sukupuoli - Sex Ammatti 1) - Occupation 1)	Työlliset yhteensä Employed total		Työskentelee lauantaisin - Works on Saturdays				Ei työs- kentele lauan- taisin Does not work on Saturdays	
	1000	%	1000	%	Usein Often	Silloin tällöin Occasionally		Ei osaa sanoa Cannot say
Molemmat sukupuolet - Both sexes								
KAIKKI AMMATIT 0-9	2 228	100,0	1 330	59,7	26,8	32,6	0,2	40,3
Tekn-, tieteel-, lainop-, human- ja tait. työ	334	100,0	184	54,9	12,1	42,6	0,1	45,1
Terv.huolt- ja sos.alantyyö	245	100,0	136	55,7	26,1	28,5	-	44,3
Hallinto- ja toimistotyö	315	100,0	174	55,1	11,0	33,8	0,3	54,9
Kaupallinen työ	200	100,0	168	84,0	43,9	34,2	-	21,9
Maa- ja metsät.työ, kalast.	200	100,0	179	89,5	72,6	16,7	0,2	10,5
Kuljetus- ja liikennetyö	131	100,0	95	72,6	40,0	32,0	0,6	27,4
Teoll.työ, koneenh. kaiv-, louhinta- ja rak.työ	462	100,0	232	50,2	13,8	36,0	0,4	49,8
Palvelutyö ym. 90-98, 991-999	247	100,0	158	63,9	38,3	25,6	-	36,1
Tuntematon 990	7	100,0	4	61,6	38,4
Miehet - Males								
KAIKKI AMMATIT 0-9	1 168	100,0	771	66,0	27,1	38,7	0,2	34,0
Tekn-, tieteel-, lainop-, human- ja tait. työ	202	100,0	118	58,6	11,7	46,9	-	41,4
Terv.huolt- ja sos.alantyyö	28	100,0	17	62,3	24,8	37,6	-	37,7
Hallinto- ja toimistotyö	134	100,0	92	69,1	20,4	48,4	0,4	30,9
Kaupallinen työ	95	100,0	70	74,1	29,5	44,6	-	25,9
Maa- ja metsät.työ, kalast.	136	100,0	118	87,3	67,5	19,5	0,3	12,7
Kuljetus- ja liikennetyö	107	100,0	81	75,8	40,0	35,4	0,4	24,2
Teoll.työ, koneenh. kaiv-, louhinta- ja rak.työ	385	100,0	206	53,6	15,4	37,8	0,4	46,4
Palvelutyö ym. 90-98, 991-999	79	100,0	65	81,9	46,0	35,9	-	18,1
Tuntematon 990	4	100,0
Naiset - Females								
KAIKKI AMMATIT 0-9	1 060	100,0	560	52,8	26,6	26,0	0,2	47,2
Tekn-, tieteel-, lainop-, human- ja tait. työ	133	100,0	65	49,3	12,8	36,2	0,3	50,7
Terv.huolt- ja sos.alantyyö	217	100,0	119	54,8	26,3	28,5	-	45,2
Hallinto- ja toimistotyö	252	100,0	82	32,3	6,0	26,0	0,3	67,7
Kaupallinen työ	120	100,0	98	81,3	55,2	26,1	-	18,7
Maa- ja metsät.työ, kalast.	64	100,0	61	94,1	83,3	10,8	-	5,9
Kuljetus- ja liikennetyö	25	100,0	14	58,5	39,8	17,3	1,5	41,5
Teoll.työ, koneenh. kaiv-, louhinta- ja rak.työ	77	100,0	26	33,1	5,4	27,1	0,6	66,9
Palvelutyö ym. 90-98, 991-999	168	100,0	93	55,4	34,6	20,7	-	44,6
Tuntematon 990	3	100,0

1) Ks. liite 2 - See appendix 2

26. Työllisten lauantaityö sukupuolen ja ammattiaseman mukaan, syksy 1991
Employed persons working on Saturdays by sex and status in employment, autumn 1991

Sukupuoli - Sex Ammattiasema Status in employment	Työlliset Yhteensä Employed total		Työskentelee lauantaisin - Works on Saturdays				Ei työs- kentele lauan- taisin Does not work on Saturdays
	1000	%	Yhteensä Total	Usein Often	Silloin kylläin Occasionally	Ei osaa sanoa Cannot say	
	1000	%	1000	%	%	%	%
Molemmat sukupuolet - Both sexes							
Ammattiasema - Status in employment							
Yhteensä - Total	2 228	100,0	1 330	59,7	32,6	0,2	40,3
Palkansaajat - Employees	1 890	100,0	1 021	54,0	34,1	0,2	46,0
Toimihenkilöt - Salaried employees	1 136	100,0	620	54,6	35,9	0,1	45,4
Työntekijät - Wage earners	747	100,0	397	53,1	31,2	0,2	46,9
Tuntematon - Unknown	7	100,0	4	65,4	34,6
Yrittäjät ja avustavat perheenjäsenet - Self-employed persons and unpaid family workers	338	100,0	309	91,3	24,6	0,5	8,7

Jatk. - Cont.

Jatk. - Cont.

26. Työllisten lauantai työ sukupuolen ja ammattiaseman mukaan, syksy 1991
Employed persons working on Saturdays by sex and status in employment, autumn 1991

Sukupuoli - Sex Ammattiasema Status in employment	Työlliset Yhteensä Employed total		Työskentelee lauantaisin - Works on Saturdays				Ei työskentele lauantai- taisin Does not work on Saturdays	
	1000	%	1000	%	Usein Often	Silloin tällöin Occasionally		Ei osaa sanoa Cannot say
Miehet - Males	1000	%	1000	%	%	%	%	
Ammattiasema - Status in employment								
Yhteensä - Total	1 168	100,0	771	66,0	27,1	38,7	0,2	34,0
Palkansaajat - Employees	941	100,0	560	59,6	18,2	41,3	0,1	40,4
Toimihenkilöt - Salaried employees	441	100,0	282	64,0	16,5	47,5	-	36,0
Työntekijät - Wage earners	497	100,0	276	55,6	19,8	35,6	0,2	44,4
Tuntematon - Unknown	4	100,0
Yrittäjät ja avustavat perheenjäsenet - Self-employed persons and unpaid family workers	227	100,0	210	92,8	63,9	28,1	0,7	7,2
Naiset - Females								
Ammattiasema - Status in employment								
Yhteensä - Total	1 060	100,0	560	52,8	26,6	26,0	0,2	47,2
Palkansaajat - Employees	949	100,0	461	48,6	21,4	27,0	0,2	51,4
Toimihenkilöt - Salaried employees	695	100,0	338	48,6	19,9	28,5	0,2	51,4
Työntekijät - Wage earners	251	100,0	121	48,1	25,4	22,6	0,2	51,9
Tuntematon - Unknown	3	100,0
Yrittäjät ja avustavat perheenjäsenet - Self-employed persons and unpaid family workers	112	100,0	99	88,5	71,0	17,5	-	11,5

27. Työllisten sunnuntaityö sukupuolen ja ammatin mukaan, syksy 1991
Employed persons working on Sundays by sex and occupation, autumn 1991

Sukupuoli - Sex Ammatti 1) - Occupation 1)	Työlliset Employed total		Työskentelee sunnuntaisin - Works on Sundays				Ei työs- kentele sunnun- taisin Does not work on Sundays
	1000	%	1000	%	Usein Often	Silloin tällöin Occasionally	
Molemmat sukupuolet -							
KAIKKI AMMATIT	2 228	100,0	1 061	47,6	19,5	27,7	0,4
Tekn-, tieteel-, lainop-, human- ja tait. työ	334	100,0	153	45,8	10,4	35,3	0,1
Terv.huolt- ja sos.alantyo	245	100,0	120	48,9	25,6	25,9	0,3
Hallinto- ja toimistotyö	386	100,0	139	36,0	6,5	28,7	0,8
Kaupallinen työ	215	100,0	83	38,7	9,3	29,4	-
Maa- ja metsät. työ, kalast.	200	100,0	169	84,7	64,6	19,9	0,2
Kuljetus- ja liikennetyö	131	100,0	80	61,1	31,4	28,5	1,2
Teoll. työ, koneen-, kaiv-, louhinta- ja rak.työ	462	100,0	178	38,6	9,9	28,2	0,4
Palvelutyö ym. 90-98, 991-999	247	100,0	134	54,1	29,9	24,0	0,2
Tuntematon	7	100,0	4	55,6
Miehet - Males	1 168	100,0	650	55,7	20,8	34,5	0,4
KAIKKI AMMATIT	202	100,0	101	50,3	9,5	40,8	-
Tekn-, tieteel-, lainop-, human- ja tait. työ	28	100,0	16	59,3	27,7	30,5	1,1
Terv.huolt- ja sos.alantyo	134	100,0	81	60,9	11,9	48,6	0,4
Hallinto- ja toimistotyö	95	100,0	45	48,1	11,4	36,7	-
Kaupallinen työ	136	100,0	110	81,1	57,3	23,5	0,3
Maa- ja metsät. työ, kalast.	107	100,0	68	63,9	31,2	31,6	1,2
Kuljetus- ja liikennetyö	385	100,0	162	42,1	11,2	30,4	0,4
Teoll. työ, koneen-, kaiv-, louhinta- ja rak.työ	79	100,0	63	79,8	43,4	36,4	-
Palvelutyö ym. 90-98, 991-999	4	100,0
Tuntematon							
Naiset - Females	1 060	100,0	410	38,7	18,0	20,2	0,4
KAIKKI AMMATIT	133	100,0	52	38,9	11,7	26,8	0,3
Tekn-, tieteel-, lainop-, human- ja tait. työ	217	100,0	103	47,6	25,4	22,0	0,2
Terv.huolt- ja sos.alantyo	252	100,0	58	22,8	3,6	16,2	1,0
Hallinto- ja toimistotyö	120	100,0	38	31,3	7,6	23,6	-
Kaupallinen työ	64	100,0	59	92,2	79,8	12,4	-
Maa- ja metsät. työ, kalast.	25	100,0	12	49,0	32,2	15,2	1,5
Kuljetus- ja liikennetyö	77	100,0	16	21,1	3,3	17,4	0,4
Teoll. työ, koneen-, kaiv-, louhinta- ja rak.työ	168	100,0	70	42,0	23,6	16,1	0,3
Palvelutyö ym. 90-98, 991-999	3	100,0
Tuntematon							

28. Työllisten sunnuntaityö sukupuolen ja ammattiaseman mukaan, syksy 1991
Employed persons working on Sundays by sex and status in employment, autumn 1991

Sukupuoli - Sex Ammattiasema Status in employment	Työlliset Yhteensä Employed total		Työskentelee sunnuntaisin - Works on Sundays				Ei työs- kentele sunnun- taisin Does not work on Sundays	
	1000	%	1000	%	Usein Often	Silloin tällöin Occasionally		Ei osaa sanoa Cannot say
Molemmat sukupuolet - Both sexes	2 228	100,0	1 061	47,6	19,5	27,7	0,4	52,4
Ammattiasema - Status in employment	1 890	100,0	781	41,3	14,0	27,0	0,3	58,7
Yhteensä - Total	1 136	100,0	465	41,0	11,6	29,0	0,4	59,0
Palkansaajat - Employees	747	100,0	312	41,7	17,7	23,7	0,3	58,3
Toimihenkilöt - Salaried employees	7	100,0	4	59,0	41,0
Työntekijät - Wage earners	338	100,0	279	82,6	49,9	32,1	0,7	17,4
Tuntematon - Unknown								
Yrittäjät ja avustavat perheenjäsenet - Self-employed persons and unpaid family workers								

Jatk. - Cont.

Jatk. - Cont.
 28. Työllisten sunnuntaityö sukupuolen ja ammattiaseman mukaan, syksy 1991
 Employed persons working on Sundays by sex and status in employment, autumn 1991

Sukupuoli - Sex Ammattiasema Status in employment	Työlliset Yhteensä Employed total		Työskentelee sunnuntaisin - Works on Sundays				Ei työs- kentele sunnun- taisin Does not work on Sundays
	1000	%	1000	%	Usein Often	Silloin tällöin Occasionally	
				%	%	%	%
Miehet - Males							
Ammattiasema - Status in employment							
Yhteensä - Total	1 168	100,0	650	55,7	20,8	34,5	0,4
Palkansaajat - Employees	941	100,0	456	48,4	14,5	33,7	0,3
Toimihenkilöt - Salaried employees	441	100,0	234	53,2	12,2	40,9	0,1
Työntekijät - Wage earners	497	100,0	220	44,2	16,5	27,3	0,4
Tuntematon - Unknown	4	100,0
Yrittäjät ja avustavat perheenjäsenet - Self-employed persons and unpaid family workers	227	100,0	194	85,7	47,1	37,9	0,7
Naiset - Females							
Ammattiasema - Status in employment							
Yhteensä - Total	1 060	100,0	410	38,7	18,0	20,2	0,4
Palkansaajat - Employees	949	100,0	325	34,3	13,6	20,2	0,4
Toimihenkilöt - Salaried employees	695	100,0	231	33,2	11,2	21,5	0,5
Työntekijät - Wage earners	251	100,0	92	36,8	20,0	16,6	0,1
Tuntematon - Unknown	3	100,0
Yrittäjät ja avustavat perheenjäsenet - Self-employed persons and unpaid family workers	112	100,0	85	76,3	55,6	20,2	0,5

29. Työlliset työpaikan sijainnin, sukupuolen ja iän mukaan, syksy 1991
 Employed persons by location of workplace, sex and age, autumn 1991

Sukupuoli - Sex Ikä - Age		Työlliset työpaikan sijainnin mukaan - Employed persons by location of workplace									
		Yhteensä Total		Kodin ulko- puolella Outside home		Kotona At home		Osittain kotona ja osittain ulkopuolella Partly at home, partly outside		Ei osaa sanoa Cannot say	
		1000	%	1000	%	1000	%	1000	%	1000	%
Molemmat sukupuolet - Both sexes											
15-64		2 228	100,0	1 909	85,7	194	8,7	123	5,5	2	0,1
15-24		230	100,0	217	94,7	7	2,9	6	2,5	-	-
25-34		584	100,0	512	87,7	37	6,3	33	5,7	2	0,3
35-44		708	100,0	612	86,5	54	7,6	41	5,8	1	0,1
45-54		516	100,0	424	82,1	61	11,9	31	6,0	-	-
55-64		190	100,0	142	75,0	35	18,5	12	6,5	-	-
Miehet - Males											
15-64		1 168	100,0	987	84,5	101	8,7	78	6,7	1	0,1
15-24		115	100,0	107	93,0	4	3,3	4	3,7	-	-
25-34		315	100,0	274	87,0	19	6,1	21	6,5	1	0,4
35-44		375	100,0	323	86,3	27	7,2	25	6,5	-	-
45-54		261	100,0	211	80,9	30	11,5	20	7,6	-	-
55-64		102	100,0	71	70,1	21	21,0	9	8,9	-	-
Naiset - Females											
15-64		1 060	100,0	922	86,9	92	8,7	45	4,3	1	0,1
15-24		115	100,0	111	96,4	3	2,5	1	1,2	-	-
25-34		269	100,0	238	88,5	18	6,6	13	4,8	0	0,1
35-44		333	100,0	289	86,7	27	8,1	17	5,0	1	0,2
45-54		255	100,0	213	83,4	31	12,3	11	4,4	-	-
55-64		88	100,0	71	80,7	14	15,7	3	3,6	-	-

30. Työlliset työpaikan sijainnin ja ammatin mukaan, syksy 1991
Employed persons by location of workplace and occupation, autumn 1991

Ammatti 1) - Occupation 1)	Työlliset työpaikan sijainnin mukaan - Employed persons by location of workplace									
	Yhteensä Total		Kodin ulko- puolella Outside home		Kotona At home		Osittain kotona ja osittain ulkopuolella Partly at home, partly outside		Ei osaa sanoa Cannot say	
	1000	%	1000	%	1000	%	1000	%	1000	%
YHTEENSÄ	2 228	100,0	1 909	85,7	194	8,7	123	5,5	2	0,1
TEKNILL., TIETEEL., OPETUS-, YM. HUMAN. TYÖ 0	334	100,0	273	81,7	6	1,8	54	16,2	1	0,3
Teknill., kemian, fysik. 00-02	156	100,0	150	96,0	1	0,5	5	3,5	0	0,0
biol.alan työ 03	111	100,0	72	65,2	1	0,9	37	33,4	0	0,0
Opetusalan työ										
Toimitt., taide, viihde, kirjasto, uskon., lain- opill. ym. työ 04-09	68	100,0	51	75,6	4	6,4	12	17,2	1	0,7
TERV.HUOLTO JA SOS.ALAN TYÖ 1	245	100,0	216	88,0	26	10,4	4	1,5	-	-
Terv.huoltotyö 10-14,19	149	100,0	145	97,4	1	0,7	3	1,9	-	-
Sosiaalialan työ 15,17,18	48	100,0	46	96,5	1	1,7	1	1,8	-	-
Lasten päivähoitotyö, ilman lastentarhaop. 16	49	100,0	25	51,0	24	49,0	-	-	-	-
HALLINTO- JA TOIMISTOTYÖ 2	386	100,0	350	90,6	10	2,7	26	6,8	-	-
Julk.hallin., liikeyr. ja järj. johto 20-21	105	100,0	82	78,1	5	4,6	18	17,3	-	-
Taloushall. ja tilinpitot. 23	41	100,0	38	92,8	1	3,4	2	3,7	-	-
Siht., konekirj., toim.työ 24	133	100,0	128	95,7	3	2,1	3	2,2	-	-
AIK-alan työ 25	28	100,0	25	91,9	-	-	2	8,1	-	-
Pankki, vakuut., matkailu ym. toim.työ 22,26-29	79	100,0	77	96,7	1	1,6	1	1,7	-	-
KAUPALLINEN TYÖ 3	215	100,0	199	92,6	3	1,3	12	5,8	1	0,4
Mainos- ja markkin.työ 30,39	13	100,0	11	88,6	-	-	1	11,4	-	-
Osto, kontt.myynt. kiint., välitt. ym. myyntityö 31-33	67	100,0	59	88,2	1	1,4	7	9,9	0	0,6
Vähitt.- ja tukkukaup. 341	23	100,0	18	80,4	1	3,2	4	16,4	-	-
Myyjät, myym.hoit. 342-349	112	100,0	110	98,1	1	1,0	1	0,5	0	0,4
MAA- JA METSÄTAL.TYÖ 4	200	100,0	57	28,6	135	67,6	7	3,6	0	0,2
Maa- ja metsät.ym.yritt. ja työnjoht. 400-404, 410, 411, 441	140	100,0	12	8,3	120	86,2	7	5,2	0	0,3
Maatal.karjanh.puutarha ym. työntekijät 405-409, 412-419	37	100,0	24	64,1	13	35,9	-	-	-	-
Kalast. ja alan työntek. 42, 43	4	100,0	-	-	-	-	-	-	-	-
Metsä- ja uiittotyö. 442-449, 49	19	100,0	18	96,1	1	3,9	-	-	-	-

Jatk. - Cont.

Ammatti 1) - Occupation 1)	Työlliset työpaikan sijainnin mukaan - Employed persons by location of workplace									
	Yhteensä Total		Kodin ulko- puolella Outside home		Kotona At home		Osittain kotona ja osittain ulkopuolella Partly at home, partly outside		Ei osaa sanoa Cannot say	
	1000	%	1000	%	1000	%	1000	%	1000	%
KULJETUS- JA LIIKENNETYÖ 5	131	100,0	127	97,1	1	0,4	3	2,2	0	0,3
Laiiva-, lento- ja rautatie- liikennetyö	9	100,0	9	100,0	-	-	-	-	-	-
Tieliikennetyö	77	100,0	74	96,0	1	0,7	3	3,3	-	-
Liik.johto ja palv.työ	17	100,0	16	97,9	-	-	0	2,1	-	-
Posti- ja tietoliik.työ, postin kantajat	29	100,0	29	98,7	-	-	-	-	0	1,3
TEOLL.,RAKENN.,KAIVOSTYÖ 6,7,8	462	100,0	442	95,6	8	1,8	12	2,6	-	-
Rakennustyö	76	100,0	71	94,0	2	2,1	3	3,9	-	-
Työ- ja kiint.kon.käytt.	32	100,0	32	98,8	-	-	0	1,2	-	-
Tekst.-omp- ja nahk.työ	23	100,0	20	86,9	2	10,3	1	2,8	-	-
Metalli- ja konepajatyö	128	100,0	124	96,8	2	1,2	2	2,0	-	-
Sähkötyö, radio-TV-, video-ym. tekn.työ	54	100,0	53	98,1	-	-	1	1,9	-	-
Puutyö	20	100,0	18	87,9	1	6,4	1	5,7	-	-
Graafisen alan työ	16	100,0	16	96,7	-	-	1	3,3	-	-
Elintarviketeoll.työ	23	100,0	21	91,3	0	1,6	2	7,1	-	-
Kemian prosessi-, massa- ja paperityö	17	100,0	17	96,7	-	-	1	3,3	-	-
Pakk.,varast.-ja aht.työ	45	100,0	45	100,0	-	-	-	-	-	-
Muu teollinen työ	28	100,0	27	94,5	1	3,6	1	1,9	-	-
PALVELUTYÖ YM. 9	247	100,0	237	96,0	5	2,1	5	1,9	-	-
Vartiointi- ja suojelutyö, sotilastyö	38	100,0	38	98,0	0	1,1	0	0,9	-	-
Suuntal.emännät, kokit, keittäjät, hotellivirk.	65	100,0	62	96,3	1	1,8	1	1,8	-	-
Tarjoilutyö	24	100,0	24	98,6	-	-	0	1,4	-	-
Kiinteistötyöntek.	63	100,0	28	93,3	0	1,3	2	5,4	-	-
Siivoojat	17	100,0	14	82,4	3	17,6	-	0,7	-	-
Hygien- ja kauneudenhoitot, Muu palvelutyö	11	100,0	10	89,6	0	3,1	1	7,3	-	-
93,96,97 991,992,999	7	100,0	7	100,0	-	-	-	-	-	-
TUNTEMATON 990	990									

1) Ks. liite 2 - See appendix 2

31. Työlliset työpaikan sijainnin, ammattiaseman, säännöllisen viikkotyöajan ja työnantajatyyppin mukaan, syksy 1991
 Employed persons by location of workplace, status in employment, normal hours of work per week and type of employer, autumn 1991

Ammattiasema - Status in employment Säännöllinen viikkotyöaika Normal hours of work per week Työnantaja - Employer	Työlliset työpaikan sijainnin mukaan - Employed persons by location of workplace					
	Yhteensä Total	Kodin ulko- puolella Outside home	Kotona At home	Osiittain kotona ja osiittain ulkopuolella Partly at home, partly outside	Ei osaa sanoa Cannot say	
	1000	%	1000	%	1000	%
AMMATTIASEMA - STATUS IN EMPLOYMENT						
Yhteensä - Total	2 228	100,0	1 909	85,7	194	8,7
Palkansaajat - Employees	1 890	100,0	1 773	93,8	36	1,9
Työntekijät - Wage earners	747	100,0	736	98,5	6	0,8
Toimihenkilöt - Salaried employees	1 136	100,0	1 030	90,7	30	2,6
Tuntematon - Unknown	7	100,0	7	100,0	-	-
Yrittäjät ja yrittäjä- perheenjäsenet - Employers, own-account workers and unpaid family workers	338	100,0	136	40,1	158	46,8
					44	12,9
						1
						0,2
SÄÄNNÖLLINEN VIIKKOTYÖAIKA, yhteensä - NORMAL HOURS OF WORK PER WEEK, total						
Osa-aikatyö (1-29 t/vko) - Employed part-time (1-29 h/week)	2 228	100,0	1 909	85,7	194	8,7
						15
						8,3
Kokoaikatyö (30- t/vko) - Employed full-time (30- h/week)	2 051	100,0	1 771	86,4	169	8,2
Tuntematon, vaihtelee - Unknown, varies	0	100,0	-	-	-	-
						2
						0,1
TYÖNANTAJA - EMPLOYER						
Yhteensä - Total	2 228	100,0	1 909	85,7	194	8,7
						123
						5,5
Valtio - Central government	226	100,0	216	95,4	-	-
Kunta, kuntainliitto - Local government	469	100,0	410	87,6	24	5,2
Yksityinen - Private	1 532	100,0	1 281	83,6	169	11,1
Tuntematon - Unknown	1	100,0	-	-	-	-
						33
						7,1
						0
						0,1
						2
						0,1

Sukupuoli - Sex Toimiala 1) - Industry 1)	Palkansaajat Yhteensä Employees total		Ei kuulu ammatti- liittoon Not union members		Ammattiinliittoon kuuluvat 2) - Union members 2)							Ei osaa sanoa Cannot say
	1000	%	%	%	Yhteensä Total	SAK CFTU	TVK CSEF	STTK CTEOF	AKAVA CUAPP	Muu Other	%	
Molemmat Both sexes	TOL SIC	%	%	%	%	%	%	%	%	%	%	%
KAIKKI TOIMIALAT	0-9	1 890	100,0	24,9	75,1	38,2	16,3	7,5	11,0	0,7	1,3	
MAA- JA METSÄTALOUS	01-04	49	100,0	29,4	70,6	42,2	12,6	9,4	4,1	-	2,4	
Maatalous	01-02	28	100,0	41,5	58,5	30,7	20,9	-	2,8	-	4,2	
Metsätalous	04	21	100,0	13,5	86,5	57,3	1,7	21,6	5,8	-	-	
TEOLLISUUS	06-34	414	100,0	16,8	83,2	56,9	5,0	13,4	5,9	1,1	1,0	
RAKENTAMINEN	35-38	136	100,0	22,6	77,4	59,5	3,6	9,7	3,3	-	1,3	
Talorakennus	35-36,38	111	100,0	21,8	78,2	60,8	3,3	9,3	3,3	-	1,6	
Maa- ja vesirak.	37	25	100,0	26,0	74,0	55,8	4,9	11,7	3,5	-	-	
KAUPPA JA RAV. TOIM.	41-48	297	100,0	43,6	56,4	41,1	5,7	4,3	4,3	0,2	0,8	
Kauppa, korjaustoim.	41-45	239	100,0	45,0	55,0	37,7	6,0	5,2	5,1	0,1	1,0	
Maj. ja rav.toim.	47-48	58	100,0	37,6	62,4	55,3	4,6	0,5	1,3	0,6	-	
LIIKENNE	51-58	144	100,0	26,8	73,2	49,8	11,3	7,2	2,2	0,4	2,3	
RAHOIT.-, VAKUUTUS JA LIIKE-EL. PALV. TOIM.	61-77	204	100,0	36,7	63,3	14,1	30,6	6,6	9,4	0,2	2,3	
JULKISET JA MUUT PALVELUT	81-98	643	100,0	17,4	82,6	25,4	28,0	5,0	21,9	1,2	1,2	
TUNTEMATON	99	4	100,0	

Jatk. - Cont.

Jatk. - Cont.
 32. Palkansaajat sukupuolen, toimialan ja ammattiliiton mukaan, syksy 1991
 Employees by sex, industry and trade union, autumn 1991

Sukupuoli - Sex Toimiala 1) - Industry 1)		Palkansaajat Yhteensä Employees total		Ei kuulu ammattiliittoon Not union members		Ammattiliittoon kuuluvat 2) - Union members 2)						
TOL SIC 0-9	Miehet - Males KAIKKI TOIMIALAT	1000	%	%	%	Yhteensä Total	SAK CFTU	TKV CSEF	SITK CTEOF	AKAVA CUAPF	Muu Other	Ei osaa sanoa Cannot say
						%	%	%	%	%	%	%
		941	100,0	26,3	73,7	43,0	6,1	11,3	11,3	0,8	1,3	
		35	100,0	31,2	68,8	47,7	5,5	9,9	5,7	-	-	
		15	100,0	52,6	47,4	29,6	12,7	-	5,1	-	-	
		20	100,0	14,5	85,5	61,6	-	17,5	6,3	-	-	
		283	100,0	18,0	82,0	57,7	1,6	13,9	7,4	0,7	0,6	
		117	100,0	20,1	79,9	63,9	1,3	11,1	2,8	-	0,8	
		94	100,0	18,0	82,0	65,9	1,1	10,5	3,4	-	1,0	
		22	100,0	29,4	70,6	55,5	1,9	13,2	-	-	-	
		120	100,0	48,7	51,3	30,5	5,4	9,4	5,0	0,6	0,4	
		109	100,0	49,6	50,4	28,6	5,6	10,3	5,1	0,3	0,4	
		10	100,0	38,7	61,3	51,2	3,8	-	3,0	3,4	-	
		107	100,0	25,7	74,3	55,1	5,9	8,8	1,7	0,6	2,2	
		86	100,0	46,0	54,0	14,6	10,1	9,2	16,0	0,5	3,7	
		192	100,0	18,5	81,5	21,9	14,5	11,4	30,1	1,9	1,7	
		2	100,0	

Jatk. - Cont.

Sukupuoli - Sex Toimiala 1) - Industry 1)	Palkansaajat Yhteensä Employees total		Ei kuulu ammatti- liittoon Not union members		Ammattiliittoon kuuluvat 2) - Union members 2)						
	1000	%	%	%	Yhteensä Total	SAK CFTU	TVK CSEF	STTK CTEOF	AKAVA CUAPF	Muu Other	Ei osaa sanoa Cannot say
Naiset - Females KAIKKI TOIMIALAT	949	100,0	23,6	76,4	33,5	26,3	3,8	10,7	0,7	1,4	
MAA- JA METSÄTALOUS Maatalous Metsätalous	14 13 2	100,0 100,0 100,0	24,8 27,8 ..	75,2 72,2 ..	28,5 32,0 ..	30,3 31,0 ..	8,1 - ..	- - ..	- - ..	8,3 9,3 ..	
TEOLLISUUS	131	100,0	14,1	85,9	55,2	12,2	12,3	2,7	1,8	1,7	
RAKENTAMINEN	19	100,0	37,4	62,6	32,7	17,4	1,9	6,5	-	4,1	
Talorakennus Maa- ja vesirak.	17 3	100,0 100,0	43,9 ..	56,1 ..	31,4 ..	15,5 ..	2,2 ..	2,2 ..	- ..	4,8 ..	
KAUPPA JA RAV.TOIM. Kauppa, korjaustoim. Maj. ja rav.toim.	177 130 47	100,0 100,0 100,0	40,1 41,0 37,4	59,9 59,0 62,6	48,3 45,4 56,2	5,9 6,3 4,8	0,8 0,9 0,6	3,9 5,0 1,0	- - -	1,1 1,5 -	
LIIKENNE	37	100,0	30,0	70,0	34,5	27,2	2,6	3,4	-	2,3	
RAHOIT.-, VAKUUTUS JA LIIKE-EL. PALV.TOIM.	118	100,0	29,9	70,1	13,7	45,6	4,8	4,7	-	1,3	
JULKISET JA MUUT PALVELUT	450	100,0	16,9	83,1	26,8	33,8	2,3	18,3	1,0	1,0	
TUNTEMATON	2	100,0	

1) Ks. liite 4 - See appendix 4
 2) Ks. liite 3 - See appendix 3

33. Palkansaajat (alle 1 vuotta nykyisessä työpaikassa) sukupuolen, iän ja työnsaantitavan mukaan, syksy 1991
 Employees (under one year with present employer) by sex, age and successful job search method used, autumn 1991

Sukupuoli - Sex Ikä - Age	Palkansaajat, jotka olleet nykyisessä työpaikassa alle 1 v. Employees under one year with present employer													
	Työnsaantitapa - Successful job search method used													
Yhteensä Total		Yövoima- toimiston kautta Visiting a government employment office	Lehti- ilmoitus- ten avulla Studying newspaper advertis- sements	Suoraan työnanta- jalta Applying direct to employers	Tuttavien tai sukulaisten kautta Asking friends or relatives	Yksityisen työvoima- välityksen kautta Contacting a private employment agency	Koulun tai kurssin kautta Attending a school or participating in a course	Muulla tavoin Other	1000	%				
1000		%	1000	%	1000	%	1000	%	1000	%	1000	%		
Molemmat sukupuolet - Both sexes														
15-64	273	100,0	52	19,0	41	15,1	123	45,0	41	15,1	-	-	8	2,8
15-24	95	100,0	21	22,2	9	9,2	38	40,4	21	22,1	-	-	1	0,8
25-34	92	100,0	12	13,3	19	20,9	44	48,0	12	13,1	-	-	3	2,8
35-44	52	100,0	11	21,7	9	17,2	23	44,6	5	9,7	-	-	2	4,4
45-54	26	100,0	6	21,1	4	14,7	12	46,8	2	9,1	-	-	2	8,2
55-64	8	100,0	2	22,6	0	5,4	5	62,2	1	9,8	-	-	-	-
Miehet - Males														
15-64	133	100,0	25	19,1	17	12,7	60	45,4	22	16,4	-	-	4	3,1
15-24	42	100,0	10	23,9	3	8,1	14	33,6	12	28,5	-	-	0	1,0
25-34	44	100,0	4	9,7	9	20,6	22	50,3	6	13,0	-	-	2	4,3
35-44	30	100,0	8	25,0	3	9,9	15	50,0	2	8,0	-	-	1	2,9
45-54	12	100,0	3	22,7	1	8,4	6	48,0	1	12,0	-	-	1	8,9
55-64	5	100,0
Naiset - Females														
15-64	140	100,0	27	18,9	24	17,4	63	44,7	19	13,8	-	-	4	2,8
15-24	53	100,0	11	20,8	5	10,1	24	45,7	9	17,1	-	-	0	0,7
25-34	48	100,0	8	16,6	10	21,2	22	45,9	6	13,2	-	-	1	1,3
35-44	22	100,0	4	17,3	6	27,1	8	37,2	3	12,0	-	-	1	6,3
45-54	15	100,0	3	19,9	3	19,9	7	45,8	1	6,7	-	-	1	7,7
55-64	3	100,0

34. Palkansaajat (alle 1 vuotta nykyisessä työpaikassa) ammatin ja työnsaantitavan mukaan, syksy 1991
 Employees (under one year with present employer) by occupation and successful job search method used, autumn 1991

Ammatti 1) Occupation 1)	Palkansaajat, jotka olleet nykyisessä työpaikassa alle 1 v. Employees under one year with present employer															
	Työnsaantitapa - Successful job search method used															
	Yhteensä Total		Työvoima- toimiston kautta Visiting a government employment office		Lehti- ilmoitus- ten avulla Studying newspaper advertisi- sements		Suoraan työnanta- jalta Applying direct to employers		Tuttavien tai sukulaisten kautta Asking friends or relatives		Yksityisen työvoima- välityksen kautta Contacting a private employment agency		Koulun tai kurssin kautta Attending a school or participating in a course		Muulla tavoin Other	
1000	%	1000	%	1000	%	1000	%	1000	%	1000	%	1000	%	1000	%	
KAIKKI AMMATIT 0-9	273	100,0	52	19,0	41	15,1	123	45,0	41	15,1	-	-	8	2,9	8	2,8
Tekninen, tieteel- linen, lainopilli- nen, humanistinen ja taiteellinen työ	0	100,0	7	14,9	11	24,9	21	47,0	4	9,4	-	-	1	2,7	1	1,1
Terveystieteiden sosiaali-alan työ	1	100,0	8	15,8	10	19,9	26	53,9	3	6,9	-	-	1	2,8	0	0,7
Hallinto- ja toimistotyö	2	100,0	6	21,3	6	22,6	10	35,2	4	13,9	-	-	-	-	2	7,0
Kaupallinen työ	3	100,0	2	5,5	4	15,6	14	50,6	6	21,5	-	-	1	2,4	1	4,3
Maa- ja metsäta- lous- ja kalastus	4	100,0	3	23,0	-	-	7	55,9	1	8,9	-	-	1	5,3	1	6,8
Kuljetus- ja liikennetyö	5	100,0	1	4,1	1	11,2	6	46,4	4	28,6	-	-	0	3,3	1	6,4
Teollinen työ, koneenhoito, kai- vos- ja louhinta- työ sekä raken- nustyö	6,7,8	100,0	15	26,3	3	4,6	25	45,3	11	20,6	-	-	1	1,6	1	1,5
Palvelutyö ym. 90-98, 991-999	44	100,0	12	27,7	6	13,8	14	32,1	8	17,9	-	-	2	5,7	1	2,7
Tuntematon	990	100,0	-	-	-	-	-	-	-	-	-	-	-	-	-	-

1) Ks. liite 2 - See appendix 2

35. Palkansaajat (alle 1 vuotta nykyisessä työpaikassa) toimialan ja työsaantitavan mukaan, syksy 1991
 Employees (under one year with present employer) by industry and successful job search method used, autumn 1991

Toimiala 1) Industry 1)	Palkansaajat, jotka olleet nykyisessä työpaikassa alle 1 v. Employees under one year with present employer															
	Työsaantitapa - Successful job search method used															
	Yhteensä Total		Työvoima- toimiston kautta Visiting a government employment office		Lehti- ilmoitus- ten avulla Studying a newspaper advertisi- sements		Suoraan työnanta- jalta Applying direct to employers		Tuttavien tai sukulaisten kautta Asking friends or relatives		Yksityisen työvoima- välityksen kautta Contacting a private employment agency		Koulun tai kurssin kautta Attending a school or participating in a course		Muullia tavoita Other	
	1000	%	1000	%	1000	%	1000	%	1000	%	1000	%	1000	%	1000	%
KAIKKI TOIMIALAT	273	100,0	52	19,0	41	15,1	123	45,0	41	15,1	-	-	8	2,9	8	2,8
MAA- JA METSÄTALOUS	11	100,0	2	22,0	-	-	7	62,8	0	3,6	-	-	-	-	1	8,4
Maatalous	7	100,0	1	15,0	-	-	5	74,0	0	5,8	-	-	-	-	-	-
Metsätalous	4	100,0
TEOLLISUUS	28	100,0	4	13,2	3	11,7	14	49,5	7	24,3	-	-	-	-	0	1,3
RAKENTAMINEN	30	100,0	5	18,1	0	1,2	17	55,0	7	22,5	-	-	0	1,5	0	1,7
Talorakennus	23	100,0	3	11,4	0	1,5	13	56,7	6	26,2	-	-	0	1,9	0	2,2
Maa- ja vesirak.	7	100,0	3	39,4	-	-	4	49,7	1	10,9	-	-	-	-	-	-
KAUPPA JA RAV. TOIM.	43	100,0	5	11,0	6	13,3	21	49,1	7	17,6	-	-	2	5,7	1	3,3
Kauppa, korjaustoim.	29	100,0	3	10,3	5	15,6	13	45,6	6	21,7	-	-	1	4,2	1	2,6
Maj. ja rav.toim.	13	100,0	2	12,5	1	8,3	7	56,9	1	8,2	-	-	1	9,2	1	4,9
LIIKENNE	12	100,0	2	18,5	1	5,5	6	46,5	2	19,7	-	-	1	6,7	0	3,2
RAHOIT.-, VAKUUTUS JA LIIKE-EL. PALV. TOIM.	27	100,0	5	18,3	5	18,1	9	33,6	6	22,3	-	-	-	-	2	7,7
JULKISET JA MUUT PALVELUT	122	100,0	28	23,1	26	21,6	50	41,0	11	9,3	-	-	4	3,3	2	1,7
TUNTEMATON	99	0 100,0	-	-	-	-	-	-	-	-	-	-	-	-	-	-

1) Ks. liite 4 - See appendix 4

36. Palkansaajien työkoulutus sukupuolen ja iän mukaan, syksy 1991
 Personnel training of employees according to sex and age, autumn 1991

Sukupuoli - Sex Ikä - Age	Palkansaajat Yhteensä Employees total		Saanut työkoulutusta Employees who had received personnel training							Koulutuspäiviä osallistujaa Average number of training days per trainee and year	
	1000	%	Koulutuspäiviä vuoden aikana Number of training days per year								
			1000	%	1-3	4-7	8-14	15-30	31- Tuntematon Unknown		%
Molemmat sukupuolet - Both sexes											
15-64	1 890		788	41,7	15,3	14,9	7,5	2,8	0,8	0,4	6,8
15-24	216		48	22,1	11,5	4,6	2,4	1,3	1,8	0,5	8,8
25-34	520		221	42,4	15,7	14,2	7,9	3,1	1,3	0,3	7,4
35-44	597		280	47,0	15,5	17,6	9,2	3,6	0,3	0,5	6,7
45-54	419		189	45,2	17,7	17,1	6,8	2,9	0,6	0,1	6,1
55-64	139		50	36,1	12,1	14,2	8,1	1,0	0,3	0,3	5,7
Miehet - Males											
15-64	941		367	39,0	11,8	14,6	8,0	3,3	1,1	0,3	7,7
15-24	105		21	19,6	7,8	4,9	2,6	0,8	2,5	1,0	11,5
25-34	272		107	39,4	12,3	12,8	7,5	4,7	2,0	0,2	9,0
35-44	296		129	43,6	12,2	16,3	10,9	3,2	0,5	0,4	7,3
45-54	202		89	43,9	14,1	19,3	6,9	3,3	0,3	-	6,3
55-64	66		22	32,9	7,1	14,9	9,8	1,1	-	-	6,2
Naiset - Females											
15-64	949		421	44,3	18,8	15,2	6,9	2,4	0,5	0,4	6,0
15-24	111		27	24,3	14,9	4,3	2,3	1,8	1,1	-	6,9
25-34	248		113	45,7	19,4	15,8	8,4	1,3	0,6	0,3	5,7
35-44	300		151	50,4	18,8	19,3	7,5	4,0	0,1	0,7	6,1
45-54	217		101	46,4	21,0	15,1	6,8	2,4	0,8	0,3	6,0
55-64	73		28	38,9	16,5	13,6	6,6	1,0	0,5	0,7	5,4

37. Palkansaajien työkoulutus ammatin mukaan, syksy 1991
Personnel training of employees according to occupation, autumn 1991

Ammatti 1) Occupation 1)	Palkansaajat Yhteensä Employees total	Saanut työkoulutusta Employees who had received personnel training										Koulutuspäiviä osallistujaa Average number of training days per trainee and year		
		Yhteensä Total					Koulutuspäiviä vuoden aikana Number of training days per year						Tuntematon Unknown	%
		1-3	4-7	8-14	15-30	31-	%	%	%	%	%			
	1000	%	%	%	%	%	%	%	%	%	%	%	%	päiviä-days
YHTEENSÄ	1 890	788	41,7	15,3	14,9	7,5	2,8	0,8	0,4	0,4	6,8			
TEKNILL. TIETEELL. OPETUS-, YM. HUMAN. TYÖ 0	315	181	57,6	16,8	23,2	12,4	4,2	0,5	0,4	0,4	6,8			
Teknill. kemian, fysik. 00-02	149	86	58,0	16,3	23,6	12,8	3,9	0,8	0,6	0,6	6,9			
biol. alan työ 03	109	65	59,7	20,3	24,6	11,1	3,3	-	0,4	0,4	6,0			
Opetusalan työ														
Toimitt., taide, viihde, kirjasto, uskon., lain- opill. ym. työ 04-09	57	30	52,4	11,2	19,7	14,0	6,8	0,7	-	-	8,3			
TERV. HUOLTO JA SOS. ALAN TYÖ 1	234	115	49,0	23,2	14,0	8,6	2,8	0,5	-	-	5,7			
Terv. huoltotyö 10-14,19	140	73	52,1	25,4	14,8	9,0	2,7	0,2	-	-	5,3			
Sosiaalialan työ 15,17,18	48	25	53,2	23,1	16,7	9,9	1,9	1,6	-	-	6,9			
Lasten päivähoitotyö, ilman lastentarhaop. 16	47	17	35,4	16,6	8,7	6,0	4,1	-	-	-	5,6			
HALLINTO- JA TOIMISTOTYÖ 2	345	199	57,7	16,0	23,3	11,7	5,4	0,6	0,8	0,8	7,0			
Julk. hallin., liikeyr. ja järj. johto 20-21	74	51	68,6	12,7	27,3	19,6	7,9	-	1,1	1,1	7,6			
laloushall. ja tilinpitot. 23	37	20	53,8	17,7	18,7	12,2	5,1	-	-	-	6,5			
Siht., konekirj., toim. työ 24	129	61	46,9	19,2	19,5	5,2	1,3	1,0	0,7	0,7	5,4			
ATK-alan työ 25	27	19	71,1	9,8	32,4	20,2	7,6	1,2	-	-	8,1			
Pankki, vakuut., matkailu ym. toim. työ 22,26-29	78	49	62,6	15,1	24,7	11,7	9,3	0,7	1,2	1,2	8,0			
KAUPALLINEN TYÖ 3	183	69	37,9	17,2	12,8	5,9	1,1	0,8	0,2	0,2	5,8			
Mainos- ja markkin. työ 30,39	13	7	54,7	11,4	10,5	26,1	3,2	3,5	-	-	10,4			
Osto- ja myynt. kiint. palvel. ym. myynti- ja vähitt. ja tukkukauppa 31-33	62	32	51,5	17,5	19,8	10,2	2,5	0,9	0,6	0,6	6,7			
Myyjät, myym. hoit. 342-349	108	30	28,2	17,7	9,1	1,1	-	0,4	-	-	3,8			
MAA- JA METSÄTAL. TYÖ 4	51	14	26,7	11,9	8,6	6,2	-	-	-	-	5,2			
Maa- ja metsät. ym. Yritt. ja työnjoht. 400-404, 410, 411, 421	7	4	53,9			
Maatal. karjanh. puutarha ym. työntekijät 405-409, 412-419	25	6	23,9	16,2	5,8	1,9	-	-	-	-	3,9			
Kalast. ja alen työntek. 42,43	2			
Metsä- ja uittotyö. 442-449, 49	16			

Jatk. - Cont.

Jatk. - Cont.
37. Patkansaajien työkoulutus ammatin mukaan, syksy 1991
Personnel training of employees according to occupation, autumn 1991

Ammatti 1) Occupation 1)	Palkansaajat Yhteensä Employees total	Saanut työkoulutusta Employees who had received personnel training					Koulutuspäiviä osallistujaa kohden vuodessa Average number of training days per trainee and year			
		Koulutuspäiviä vuoden aikana Number of training days per year								
		1-3	4-7	8-14	15-30	31-		Tuntematon Unknown	%	%
	1000	%	%	%	%	%	%	%	päiviä-days	
KULJETUS- JA LIIKENNETYÖ	113	30	26,4	10,2	9,8	2,8	2,1	1,5	-	8,3
Laiiva- lento- ja rautatie- liikennetyö	5									
Liikennetyö	9	3	30,1	9,1	4,8	1,4		1,5		8,3
Tieliikennetyö	58	10	16,8	12,5	13,8	2,3	5,1			6,4
Liikijohto- ja palvelustyö	17	6	33,7							
Posti- ja tietoliik.työ	55,59									
postin kantajat	29	12	40,4	12,5	17,6	5,3	3,7	1,3		8,0
TEOLL., RAKENN., KAIVOSTYÖ	419	108	25,8	11,4	8,3	3,8	1,3	0,7	0,2	6,7
Rakennustyö	64	6	9,8	5,7	1,6	1,9	0,5			5,3
Työ- ja kiint.kon.käytt.	27	7	25,1	13,3	8,6	1,4	1,9			5,6
Tekst.-omp- ja nahkatyö	20	2	9,8							
Metalli- ja konepajatyö	116	40	34,2	13,0	10,8	5,4	2,9	1,8	0,3	8,7
Sähkötyö, radio-, tv-, video- ym. tekn.työ	76,79									
Puutyö	52	22	42,4	18,2	16,1	7,0		1,1		5,4
Graafisen alan työ	16	4	27,0							
Elintarviketeoll.työ	14	3	19,7							
Kemian prosessi-, massa- ja paperityö	21	5	22,7							
Pakkivarast- ja aht.työ	17	5	29,1							
Muu teollinen työ	45	10	21,4	11,7	7,0	2,0	0,7			4,3
74,782,81,85,86,88	25	4	16,9							
PALVELUTYÖ YM.	224	68	30,6	13,1	9,5	3,5	2,4	1,5	0,7	8,2
Vartiointi- ja suojelutyö, sotilaistyö	9									
Suurtaal.emännät kokit, keittäjät, hotellivirk.	37	22	58,9	10,9	25,7	5,2	7,2	6,6	3,2	13,5
Tarjoilutyö	91	19	31,8	20,7	6,2	1,7	1,2	1,4	0,6	6,3
Kiinteistötyöntek.	92	24	16,7							
Siiivoajat	28	5	18,7							
Hygien- ja kauneushoitot	61	15	25,4	12,7	6,2	3,9	2,5			5,9
Muu palvelutyö	95									4,3
93,96,97	5									
991,992,995	10	1	14,8							
TUNTEMATON	7	4	51,6							
990										

1) Ks. liite 2 - See appendix 2

38. Palkansaajien työkoulutus toimialan mukaan, syksy 1991
Personnel training of employees according to industry, autumn 1991

Toimiala 1) Industry 1)	Palkansaajat Employees		Saanut työkoulutusta Employees who had received personnel training		Koulutuspäiviä Number of training days per year					Koulutuspäiviä osallistujaa Average number of training days per trainee and year	
	Yhteensä Total		Koulutuspäiviä vuoden aikana Number of training days per year					Tuntematon Unknown	%		
	1000	%	1-3	4-7	8-14	15-30	31-				%
TOL SIC	1000	%	1000	%	%	%	%	%	%	%	päiviä-days
KAIKKI TOIMIALAT	1 890	41,7	788	15,3	14,9	7,5	2,8	0,8	0,4	0,4	6,8
MAA- JA METSÄTALOUS	49	31,5	16	11,2	13,1	6,3	0,9	-	-	-	5,5
Maatalous	28	27,1	8	17,3	6,7	3,1	-	-	-	-	4,0
Metsätalous	21	37,2	8	3,2	21,4	10,5	2,0	-	-	-	7,0
TEOLLISUUS	414	36,4	150	12,9	13,8	6,5	2,0	0,7	0,4	0,4	6,7
RAKENTAMINEN	136	29,1	40	13,3	7,7	5,2	2,0	0,6	0,3	0,3	6,2
Talonrakennus	111	28,2	31	13,5	8,3	3,8	2,2	0,4	-	-	5,9
Maa- ja vesirak.	25	32,9	8	12,5	5,0	11,3	1,2	1,3	1,7	1,7	7,4
KAUPPA JA RAV. TOIM.	297	32,2	96	15,4	10,7	4,4	1,3	0,3	0,1	0,1	5,2
Kauppa, korjaustoim.	239	34,0	81	16,7	11,6	4,2	1,1	0,2	0,2	0,2	4,8
Maj. ja rav. toim.	58	24,6	14	9,8	6,9	5,3	2,0	0,6	-	-	7,4
LIIKENNE	144	38,9	56	12,4	14,6	5,6	4,8	1,2	0,3	0,3	8,0
RAHOIT. - VAKUUTUS JA LIIKE-EL. PALV. TOIM.	204	49,9	102	11,6	20,2	10,9	5,5	0,9	0,7	0,7	7,9
JULKISET JA MUUT PALVELUT	643	51,0	328	19,4	17,5	9,4	3,2	1,1	0,4	0,4	6,9
TUNTEMATON	4	4,0

1) Ks. liite 4 - See appendix 4

Säännöllinen työaika Normal hours of work	Palkansaajat Yhteensä Employees total	Saanut työkokoulutusta Employees who had received personnel training						Koulutuspäiviä osallistujaa Average number of training days per trainee and year		
		Yhteensä Total								
		1-3	4-7	8-14	15-30	31-	Tuntematon Unknown			
	1000	%	%	%	%	%	%	päiviä-days		
Säännöllinen työaika - Normal hours of work		1000								
Yhteensä - Total	1 890	788	41,7	15,3	14,9	7,5	2,8	0,8	0,4	6,8
1-19 tuntia viikossa - 20-29 hours per week	63	6	9,9	6,2	2,9	0,8	1,5	-	-	3,0
20-29 " "	67	17	29,5	15,2	6,5	2,4	1,5	-	-	4,2
30-39 " "	1 424	646	45,3	16,8	16,3	8,1	2,8	0,9	0,4	6,8
40 " "	217	69	31,9	10,0	12,0	6,2	2,9	0,4	0,5	6,9
41- Tuntematon - Unknown	101	46	45,4	13,3	15,6	9,5	6,3	0,8	-	7,8
17	4	22,2
Työnantaja - Employer										
Yhteensä - Total	1 890	788	41,7	15,3	14,9	7,5	2,8	0,8	0,4	6,8
Valtio - Central government	226	125	55,1	14,9	20,5	10,8	6,1	2,3	0,5	8,9
Kunta, kuntainliitto - Local government	468	231	49,4	21,6	16,0	8,6	2,4	0,7	0,2	6,1
Yksityinen - Private	1 195	432	36,1	12,9	13,4	6,4	2,4	0,6	0,4	6,6
Tuntematon - Unknown	1
Sosioekonominen asema - 1) Socio-economic status 1)										
Yhteensä - Total	1 890	788	41,7	15,3	14,9	7,5	2,8	0,8	0,4	6,8
Ylemmät toimihenkilöt - Upper-level salaried employees	393	251	64,0	16,0	25,1	15,9	5,6	0,9	0,5	7,6
31,32,33,34,39										
Alemmat toimihenkilöt - Lower-level salaried employees	742	353	47,6	18,8	17,1	7,3	3,1	0,9	0,4	6,3
41,42,43,44,49										
Itsenäistä työtä tekevät - Independent work	439	206	46,9	17,4	18,0	7,5	2,8	0,8	0,4	6,3
41,42										
Epäitsenäistä työtä tekevät ja muut alemmat toimihenkilöt - Routine work, etc.	303	147	48,5	21,0	15,7	6,9	3,6	0,9	0,4	6,4
43,44										

Jatk. - Cont.

Jatk. - Cont.
 39. Palkansaajien työkoulutus säännöllisen työtajan, työnantajan ja sosioekonomisen aseman mukaan, syksy 1991
 Personnel training of employees according to normal hours of work, employer category and socio-economic status, autumn 1991

Säännöllinen työaika Normal hours of work Työnantaja - Employer Sosioekonominen asema 1) Socio-economic status 1)	Palkansaajat Yhteensä Employees total		Saanut työkoulutusta Employees who had received personnel training							Koulutuspäiviä osallistujaa Average number of training days per trainee and year
	1000	%	Koulutuspäiviä vuoden aikana Number of training days per year							
			1-3	4-7	8-14	15-30	31-	Tuntematon Unknown	%	
	1000	%	%	%	%	%	%	%	%	päiviä-days
Työntekijät - Wage earners 51,52,53,54,59	747	180	24,1	11,5	7,4	3,2	1,1	0,6	0,2	6,3
Tuotantotyöntekijät - Production work 51,52,53	473	122	25,9	12,2	7,5	3,9	1,2	0,8	0,2	6,5
Jakelu- ja palvelutyöntekijät Distribution and service work 54	274	58	21,1	10,2	7,3	2,1	1,0	0,3	0,2	5,6
Tuntematon - Unknown 99	8	4	43,4

1) Ks. liite 3 - See appendix 3

40. Työllisten opiskelu oppilaitoksissa tai oppisopimuskoulutuksessa sukupuolen ja iän mukaan, syksy 1991
 Employed persons as enrolled in educational institutions or in apprenticeship training programmes by sex and age, autumn 1991

Sukupuoli Sex Ikä - Age	Työlliset Employed total		Opiskelee - Studies at or participates in										Ei opiskele Does not study		Ei osaa sanoa Cannot say			
	1000	% 1000	Yhteensä Total	Peruskoul. tai lukiossa Compre- hensive or senior secondary school	Kansanopist., konservat., urheiluluop. Folk high school, music school or college, physical education institute	Ammatill. oppilait., työtl. koul. Vocational or professional education institute, labour market training	Yliopistossa tai korkeaa- koulussa University	Oppisop. koulut. Apprentice- ship training	1000	%	1000	%	1000	%	1000	%		
Molemmat sukupuolet - Both sexes																		
15-64	2 228	100,0	160	7,2	28	1,3	3	0,1	57	2,6	70	3,1	2	0,1	2 060	92,5	8	0,3
15-24	230	100,0	48	20,9	20	8,6	-	-	19	8,2	8	3,7	1	0,4	182	79,1	-	-
25-34	584	100,0	48	8,2	3	0,5	1	0,1	15	2,6	29	5,0	0	0,1	534	91,3	3	0,5
35-64	1 414	100,0	64	4,5	5	0,4	2	0,2	23	1,7	32	2,3	1	0,1	1 345	95,1	5	0,4
Miehet - Males																		
15-64	1 168	100,0	69	5,9	9	0,7	2	0,1	25	2,2	33	2,8	1	0,1	1 094	93,7	4	0,4
15-24	115	100,0	21	18,6	8	6,6	-	-	9	8,0	4	3,7	0	0,3	93	81,4	-	-
25-34	315	100,0	24	7,6	1	0,3	0	0,1	8	2,6	15	4,6	-	-	290	92,0	1	0,4
35-64	738	100,0	24	3,2	0	0,0	1	0,2	8	1,1	14	1,9	0	0,1	711	96,4	3	0,4
Naiset - Females																		
15-64	1 060	100,0	91	8,6	19	1,8	2	0,1	32	3,0	37	3,5	1	0,1	966	91,1	3	0,3
15-24	115	100,0	27	23,1	12	10,6	-	-	10	8,4	4	3,7	0	0,4	88	76,9	-	-
25-34	269	100,0	24	8,9	2	0,7	0	0,2	7	2,5	15	5,4	0	0,1	244	90,6	1	0,5
35-64	677	100,0	41	6,0	5	0,8	1	0,2	16	2,3	18	2,7	0	0,0	634	93,7	2	0,3

41. Palkansaajien keskimääräinen kuukausipalkka sukupuolen, sosioekonomisen aseman ja säännöllisen viikkotyöajan mukaan, syksy 1991
 Employees by average monthly pay, sex, socio-economic status, and normal hours of work per week, autumn 1991

Sukupuoli - Sex Sosioekonominen asema 1) Socio-economic status. 1)	Palkansaajat Yhteensä Employees total	Säännöllinen viikkotyöaika - Normal hours of work per week										Tuntematon Unknown	Osa-aikatyö Part-time work 1 - 29 t/vko h/week	Kokoaikatyö Full-time work 30 - t/vko h/week
		1 - 19	20 - 29	30 - 34	35 - 40	41 -	41 -							
Molemmat sukupuolet - Both sexes		mk/kk - FIM/mo												
Yhteensä - Total	8 771	2 085	5 807	8 234	8 969	11 767	10 396	4 074	9 085					
Ylemmät toimihenkilöt - Upper-level salaried employees 31,32,33,34,39	12 892	3 410	9 119	10 613	12 984	17 643	15 512	7 290	13 292					
Alemmat toimihenkilöt - Lower-level salaried employees 41,42,43,44,49	7 980	2 088	4 796	6 634	8 369	7 934	..	3 524	8 276					
Itsenäistä työtä tekevät - Independent work 41,42	8 324	1 740	4 678	6 592	8 665	10 896	..	3 226	8 659					
Epäitsenäistä työtä tekevät ja muut alemmat toimihenkilöt - Routine work, etc. 43,44	7 492	2 615	4 939	6 709	7 924	6 238	..	3 923	7 730					
Työntekijät - Wage earners 51,52,53,54,59	7 373	1 632	3 967	7 403	7 718	7 449	3 548	2 682	7 698					
Tuotantotyöntekijät - Production work 51,52,53	7 905	..	4 045	8 104	7 990	6 737	..	4 082	7 978					
Jakelu- ja palvelutyöntekijät Distribution and service work 54	6 435	1 387	3 934	6 195	7 144	7 923	..	2 372	7 130					
Tuntematon - Unknown 99	7 850	8 562	8 562					

Jatk. - Cont.

Jätk. - Cont.
 41. Palkansaajien keskimääräinen kuukausipalkka sukupuolen, sosioekonomisen aseman ja säännöllisen viikkotyöajan mukaan, syksy 1991
 Employees by average monthly pay, sex, socio-economic status, and normal hours of work per week, autumn 1991

Sukupuoli - Sex Sosioekonominen asema 1) Socio-economic status 1)	Palkansaajat Yhteensä Employees total	Säännöllinen viikkotyöaika - Normal hours of work per week							Tunteamatonta Unknown	Osa-aikatyö Part-time work 1 - 29 t/vko h/week	Kokoaikatyö Full-time work 30 - t/vko h/week
		1 - 19	20 - 29	30 - 34	35 - 40	41 -	13 589	5 010			
Miehet - Males		mk/kk - FIM/mo									
Yhteensä - Total	10 098	2 365	7 011	9 495	10 017	14 533	13 589	5 010	10 285		
Ylemmät toimihenkilöt - Upper-level salaried employees 31,32,33,34,39	14 604	..	9 418	11 893	14 417	19 173	..	7 460	14 969		
Alemmat toimihenkilöt - Lower-level salaried employees 41,42,43,44,49	9 752	9 938	10 747	..	4 610	9 982		
Itsenäistä työtä tekevät - Independent work 41,42	9 948	10 145	11 109	..	4 439	10 199		
Epäitsenäistä työtä tekevät ja muut alemmat toimihenkilöt - Routine work, etc. 43,44	9 080	9 215	9 222		
Työntekijät - Wage earners 51,52,53,54,59	8 170	1 897	4 694	8 472	8 333	8 159	..	3 302	8 334		
Tuotantotyöntekijät - Production work 51,52,53	8 471	8 916	8 518	4 607	8 521		
Jakelu- ja palvelutyöntekijät Distribution and service work 54	7 407	1 065	4 722	..	7 796	8 546	..	2 886	7 822		
Tunteamatonta - Unknown 99	

Jatk. - Cont.

Jatk. - Cont.
 41. Palkansaajien keskimääräinen kuukausipalkka sukupuolen, sosioekonomisen aseman ja säännöllisen viikkotyötajan mukaan, syksy 1991
 Employees by average monthly pay, sex, socio-economic status, and normal hours of work per week, autumn 1991

Sukupuoli - Sex Sosioekonominen asema 1) Socio-economic status 1)	Palkansaajat Yhteensä Employees total	Säännöllinen viikkotyöaika - Normal hours of work per week						Tuntematon Unknown	Osa-aikatyö Part-time work - 1 - 29 t/vko h/week	Kokoaikatyö Full-time work 30 - t/vko h/week
		1 - 19	20 - 29	30 - 34	35 - 40	41 -	5 - 19			
Naiset - Females Yhteensä - Total	7 445	1 974	5 219	7 494	7 856	7 663	5 480	3 657	7 825	
Ylemmät toimihenkilöt - Upper-level salaried employees 31,32,33,34,39	10 534	..	8 904	10 053	10 893	12 730	..	7 157	10 893	
Alemmat toimihenkilöt - Lower-level salaried employees 41,42,43,44,49	7 261	2 178	4 236	6 187	7 716	6 230	..	3 246	7 568	
Itsenäistä työtä tekevät - Independent work 41,42	7 325	1 670	4 066	5 844	7 757	2 795	7 683	
Epäitsenäistä työtä tekevät ja muut alemmat toimihenkilöt - Routine work, etc. 43,44	7 195	2 895	4 393	6 695	7 670	5 695	..	3 756	7 450	
Työntekijät - Wage earners 51,52,53,54,59	5 731	1 513	3 514	5 600	6 302	2 358	6 242	
Tuotantotyöntekijät - Production work 51,52,53	6 144	6 275	6 245	
Jakelu- ja palvelutyöntekijät Distribution and service work 54	5 357	1 500	3 388	5 397	6 332	3 295	..	2 133	6 239	
Tuntematon - Unknown 99	

mk/kk - FIM/mo

1) Ks. liite 3 - See appendix 3

Sukupuoli - Sex Koulutusaste Level of education	Palkansaajat Yhteensä Employees total	Säännöllinen viikkotyöaika - Normal hours of work per week										Tuntematon Unknown	Osa-aikatyö Part-time work 1 - 29 t/vko h/week	Kokoaikatyö Full-time work 30 - t/vko h/week
		1 - 19	20 - 29	30 - 34	35 - 40	41 -	10 - 396	4 074	9 085					
mk/kk - FIM/mo														
Molemmat sukupuolet - Both sexes														
Yhteensä - Total	8 771	2 085	5 807	8 234	8 969	11 767	10 396	4 074	9 085					
Perusaste - Basic education	7 353	1 327	3 830	6 305	7 914	7 161	4 097	2 300	7 797					
Keskiaste - Upper secondary education	8 221	2 630	5 160	7 926	8 423	9 737	10 850	4 062	8 465					
Alempi - Lower level	7 709	2 975	5 015	7 497	7 887	8 097	..	4 440	7 882					
Ylempi - Upper level	8 888	2 482	5 367	8 551	9 138	12 083	..	3 736	9 250					
Korkea-aste - Higher education	13 359	..	9 994	10 828	13 211	19 336	..	9 165	13 587					
Miehet - Males														
Yhteensä - Total	10 098	2 365	7 011	9 495	10 017	14 533	13 589	5 010	10 285					
Perusaste - Basic education	8 468	1 305	..	7 543	8 736	9 460	..	1 995	8 717					
Keskiaste - Upper secondary education	9 321	3 147	6 286	9 401	9 325	11 483	..	5 266	9 458					
Alempi - Lower level	8 611	..	6 689	9 487	8 597	9 538	..	6 476	8 671					
Ylempi - Upper level	10 382	2 635	5 878	9 302	10 510	13 511	..	4 454	10 689					
Korkea-aste - Higher education	15 742	15 254	21 426	15 997					
Naiset - Females														
Yhteensä - Total	7 445	1 974	5 219	7 494	7 856	7 663	5 480	3 657	7 825					
Perusaste - Basic education	6 220	1 336	3 794	5 568	6 933	5 769	..	2 389	6 770					
Keskiaste - Upper secondary education	7 144	2 441	4 320	6 633	7 532	6 521	..	3 389	7 463					
Alempi - Lower level	6 717	2 494	4 048	6 041	7 058	6 246	..	3 520	6 974					
Ylempi - Upper level	7 632	2 414	4 825	7 697	8 054	3 260	8 028					
Korkea-aste - Higher education	10 888	..	9 472	10 086	10 977	13 932	..	9 005	11 017					

43. Palkansaajien normaalin viikkotyöajan keskiarvo koko- ja osa-aikatyössä sukupuolen ja sosioekonomisen aseman mukaan, syksy 1991
 Employees by sex and socio-economic status: average normal hours of work per week in full-time and part-time work, autumn 1991

Sosioekonominen asema 1) Socio-economic status 1)	Palkansaajat Employees				Kokoaikatyö (30- t/vko) Full-time work (30- hours per week)			Osa-aikatyö (1-29 t/vko) Part-time work (1-29 hours per week)		
	Yhteensä Total	Miehet Males	Naiset Females	Yhteensä Total	Miehet Males	Naiset Females	Yhteensä Total	Miehet Males	Naiset Females	
Tuntia viikossa - Hours per week										
Yhteensä - Total	37,3	38,4	36,3	38,3	38,7	37,9	16,5	16,1	16,6	
Ylemmät toimihenkilöt - Upper-level salaried employees 31,32,33,34,39	38,2	39,2	36,7	38,7	39,4	37,7	19,4	18,1	20,3	
Alemmat toimihenkilöt - Lower-level salaried employees 41,42,43,44,49	37,1	38,8	36,5	38,2	39,0	37,9	16,4	15,7	16,6	
Itsenäistä työtä tekevät - Independent work 41,42	36,8	38,7	35,6	38,0	39,0	37,5	15,6	17,5	15,0	
Epäitsenäistä työtä tekevät ja muut alemmat toimihenkilöt - Routine work, etc. 43,44	37,7	39,2	37,4	38,4	39,2	38,3	17,5	..	18,4	
Työntekijät - Wage earners 51,52,53,54,59	37,1	37,9	35,7	38,2	38,3	38,0	15,0	15,1	15,0	
Tuotantotyöntekijät - Production work 51,52,53	38,1	38,2	37,8	38,2	38,1	38,2	18,7	16,4	..	
Jakelu- ja palvelutyöntekijät - Distribution and service work 54	35,5	37,0	34,0	38,3	38,7	37,8	14,0	14,5	13,8	
Tuntematon - Unknown 99	35,3	37,9	

1) Ks. liite 3 - See appendix 3

3. Työttömyys – *Unemployment*

44. Työttömät, piilotyöttömät ja vajaatyölliset sukupuolen ja iän mukaan, syksy 1991
Stocks of unemployment, disguised unemployment and underemployment by sex and age, autumn 1991

Sukupuoli Sex Ikä - Age	15-64-vuotias väestö Population 15-64 years of age	Työttömät, piilotyöttömät ja vajaatyölliset yhteensä Unemployed, disguised unemployment and underemployment total stock	Osuus 15-64- vuotiaasta väestöstä As a pro- portion of population aged 15-64	Työttömät Unemploy- ment	Piilo- työttömät Disguised unemploy- ment	Vajaatyölliset 1) - Underemployment 1)		Osan viikkoa työttömänä Unemployed for part of the week
						Yhteensä Total	Vastentahtoisesti osa-aikatyössä (1-29 t/vko) Reluctantly working part-time (1-29 hours per week)	
Molemmat sukupuolet - Both sexes	1000	1000	%	1000	1000	1000	1000	1000
15-64	3 372	422	12,5	248	91	83	50	40
15-24	642	129	20,1	58	55	15	12	4
25-44	1 593	181	11,4	119	20	42	23	22
45-64	1 138	112	9,8	71	15	26	15	13
Miehet - Males	1 701	231	13,6	150	39	42	19	26
15-24	328	70	21,3	35	27	7	5	3
25-44	815	107	13,1	76	7	24	10	16
45-64	558	54	9,7	39	5	10	5	7
Naiset - Females	1 671	191	11,4	98	51	42	30	14
15-24	314	59	18,8	23	28	8	7	1
25-44	778	74	9,5	43	13	18	13	6
45-64	579	58	10,0	32	10	16	10	6

1) Henkilö on voinut olla sekä vastentahtoisesti osa-aikatyössä että osan viikkoa työttömänä, yhteensä sarakkeessa hän ei kuitenkaan ole kahteen kertaan.

A person who has reluctantly been working part-time and been unemployed for part of the week is included in the total column only once.

45. Vuoden aikana työttömänä olleet sukupuolen, iän ja tutkimushetken toiminnan mukaan, syksy 1991
Persons with spells of unemployment during preceding 12 months by sex, age and activity during survey period, autumn 1991

Sukupuoli - Sex Ikä - Age	Edellisten 12 kk aikana työttömänä olleet - Unemployed during the past 12 months										Työttömyysviikot keskimäärin vuodessa Unemployment weeks in average per year			
	Yhteensä Total		Toiminta tutkimushetkellä - Activity during survey period					Opiskelijat Students			Kotitaloustyötä tekevät Homemakers		Muut Other	
	1000	%	1000	%	1000	%	1000	%	1000	%	1000	%	1000	%
Molemmat sukupuolet - Both sexes														
15-64	592	100,0	277	46,7	247	41,7	51	8,7	6	1,0	11	1,9	16	
15-24	160	100,0	58	36,5	58	36,4	37	23,0	1	0,6	6	3,5	13	
25-34	154	100,0	83	53,9	59	38,5	8	5,1	3	2,3	0	0,2	15	
35-44	148	100,0	83	55,8	59	40,0	4	3,0	-	-	2	1,1	16	
45-54	89	100,0	40	45,3	45	51,0	2	2,7	-	-	1	1,0	19	
55-64	42	100,0	13	30,9	25	59,6	-	-	1	2,9	3	6,6	26	
Miehet - Males														
15-64	346	100,0	170	49,1	149	43,0	21	6,0	-	-	7	1,9	17	
15-24	86	100,0	29	33,4	35	41,2	17	19,9	-	-	5	5,5	16	
25-34	97	100,0	54	56,0	41	41,9	2	2,1	-	-	-	-	16	
35-44	92	100,0	56	61,2	34	37,4	0	0,3	-	-	1	1,0	16	
45-54	49	100,0	22	46,1	25	50,7	1	2,7	-	-	0	0,6	19	
55-64	22	100,0	8	35,2	13	61,3	-	-	-	-	1	3,4	27	
Naiset - Females														
15-64	246	100,0	107	43,5	98	39,8	31	12,5	6	2,3	5	1,9	15	
15-24	74	100,0	29	40,0	23	30,8	20	26,6	1	1,4	1	1,2	11	
25-34	57	100,0	28	50,2	18	32,7	6	10,3	3	6,2	0	0,6	13	
35-44	56	100,0	26	46,9	25	44,3	4	7,4	-	-	1	1,4	16	
45-54	40	100,0	18	44,3	21	51,4	1	2,8	-	-	1	1,5	18	
55-64	20	100,0	5	26,1	11	57,6	-	-	1	6,1	2	10,1	25	

46. Työttömyyden kesto sukupuolen ja iän mukaan, syksy 1991
Duration of unemployment by sex and age, autumn 1991

Sukupuoli - Sex Ikä - Age	Työttömät yhteensä Unemployed total		Työttömyyden kesto - Duration of unemployment						Keston keskiarvo Mean duration Kaikki työttömät All unemployed	Työttömyysaste Unemploy- ment rate				
	1000	%	Alle 2 kk Under 2 months	Yli 2 kk Over 2 months	Yli 1/2 v. Over 6 months	Yli 1 v. Over 1 year	Yli 2 v. Over 2 years	Tunte- ton Unknown			viikko- viikkoa- weeks	%		
Molemmat sukupuolet - Both sexes														
15-64	248	82	32,9	157	63,6	78	31,3	22	8,8	6	2,3	9	3,5	10,0
15-19	15	5	33,8	10	63,1	1	5,9	-	-	-	-	0	3,1	19,2
20-24	43	19	44,0	23	53,5	10	23,1	1	3,2	-	-	1	2,5	20,6
25-34	60	22	37,0	36	60,2	18	30,2	5	8,0	1	1,6	2	2,8	9,3
35-44	59	20	34,2	38	64,0	18	29,9	5	8,5	0	0,5	1	1,8	7,7
45-54	46	10	22,6	33	71,8	18	39,7	5	12,0	2	5,1	2	5,4	8,1
55-64	25	5	19,1	18	73,4	13	51,8	5	20,2	2	8,7	2	7,5	11,6
Miehet - Males														
15-64	150	46	30,7	97	64,5	52	35,0	14	9,2	3	1,9	7	4,8	11,4
15-19	8	3	41,2	5	58,8	1	10,6	-	-	-	-	-	-	24,9
20-24	27	10	38,2	16	57,9	8	30,4	1	3,0	-	-	1	4,0	23,2
25-34	41	14	33,8	26	62,1	15	36,2	4	8,8	1	2,3	2	4,1	11,5
35-44	34	12	34,5	23	65,5	11	32,2	4	12,1	0	0,9	-	-	8,4
45-54	25	4	16,1	19	74,0	10	39,0	2	9,8	0	1,9	2	9,9	8,8
55-64	13	2	17,1	9	69,0	7	55,4	3	19,9	1	8,4	2	13,9	11,7
Naiset - Females														
15-64	98	36	36,3	61	62,1	25	25,7	8	8,1	3	2,9	2	1,6	8,5
15-19	7	2	24,5	5	68,6	-	-	-	-	-	-	0	6,9	14,8
20-24	16	9	53,9	7	46,1	3	16,7	1	3,5	-	-	-	-	17,3
25-34	18	8	43,9	10	56,1	7	26,8	1	6,2	-	-	-	-	6,4
35-44	25	6	33,8	15	61,9	8	40,4	3	14,6	-	-	1	4,3	6,9
45-54	21	8	30,9	14	69,1	7	40,4	3	14,6	2	8,9	-	-	7,5
55-64	11	2	21,5	9	78,5	5	47,5	2	20,6	1	9,1	-	-	11,5

47. Työttömyyden kesto sukupuolen ja koulutuksen mukaan, syksy 1991
Duration of unemployment by sex and level of education, autumn 1991

Sukupuoli - Sex Koulutusaste Level of education	Työttömät yhteensä Unemployed total	Työttömyyden kesto - Duration of unemployment						Keston keskiarvo Mean duration Kaikki työttömät All unemployed	Työttö- myysaste Unemploy- ment rate						
		Alle 2 kk Under 2 months	Yli 2 kk Over 2 months	Yli 1/2 v. Over 6 months	Yli 1 v. Over 1 year	Yli 2 v. Over 2 years	Tuntema- ton Unknown								
Molemmat sukupuolet - Both sexes	1000	1000	% 1000	% 1000	% 1000	% 1000	% 1000	%	%						
Yhteensä - Total	248	82	32,9	157	63,6	78	31,3	22	8,8	6	2,3	9	3,5	22	10,0
Perusaste - Basic education	108	27	25,5	77	72,0	42	39,1	13	11,7	5	4,3	3	2,6	27	12,6
Alempi keskiaste - Upper secondary education, lower level	98	38	38,4	57	58,3	26	27,0	8	8,2	1	0,8	3	3,3	20	12,4
Ylempi keskiaste tai korkea-aste - Upper secondary education, upper level, or higher education	42	16	39,3	23	54,4	9	21,5	1	2,7	0	0,8	3	6,3	17	5,0
Miehet - Males															
Yhteensä - Total	150	46	30,7	97	64,5	52	35,0	14	9,2	3	1,9	7	4,8	24	11,4
Perusaste - Basic education	60	15	24,4	43	72,3	26	43,8	8	13,5	2	4,1	2	3,3	30	12,9
Alempi keskiaste - Upper secondary education, lower level	65	22	34,6	39	60,9	19	29,8	5	7,7	0	0,7	3	4,5	21	14,7
Ylempi keskiaste tai korkea-aste - Upper secondary education, upper level, or higher education	26	9	35,5	14	55,7	7	27,5	1	3,0	-	-	2	8,8	17	6,1

Jatk. - Cont.

Jatk. - Cont.
47. Työttömyyden kesto sukupuolen ja koulutuksen mukaan, syksy 1991
Duration of unemployment by sex and level of education, autumn 1991

Suku- puoli - Sex Koulutusaste Level of education	Työttömät yhteensä Unemployed total	Työttömyyden kesto - Duration of unemployment						Keskon keskiaarvo Mean duration Kaikki työttömät All unemployed	Työttö- myysaste Unemploy- ment rate						
		Alle 2 kk Under 2 months	Yli 2 kk Over 2 months	Yli 1/2 v. Over 6 months	Yli 1 v. Over 1 year	Yli 2 v. Over 2 years	Tunte- maton Unknown			%	viikkoa-weeks	%			
Naiset - Females	1000	1000	% 1000	% 1000	% 1000	% 1000	% 1000	%							
Yhteensä - Total	98	36	36,3	61	62,1	25	25,7	8	8,1	3	2,9	2	1,6	21	8,5
Perusaste - Basic education	48	13	26,8	34	71,5	16	33,2	5	9,4	2	4,6	1	1,6	24	12,2
Alempi keskiaste - Upper secondary education, lower level	34	15	45,6	18	53,3	7	21,7	3	9,2	0	1,0	0	1,1	19	9,6
Ylempi keskiaste tai korkea-aste - Upper secondary education, upper level, or higher education	16	7	45,2	9	52,5	2	12,2	0	2,2	0	2,2	0	2,4	16	3,9

48. Työttömyyden kesto ammatin mukaan, syksy 1991
Duration of unemployment by occupation, autumn 1991

Ammatti 1) Occupation 1)	Työttömät yhteensä Unemployed total		Työttömyyden kesto - Duration of unemployment										Keston keskiarvo Mean duration Kaikki työttömät All unemployed	Työttömyysaste Unemployment rate		
	1000	%	Alle 2 kk Under 2 months	Yli 2 kk Over 2 months	Yli 1/2 v. Over 6 months	Yli 1 v. Over 1 year	Yli 2 v. Over 2 years	Tuntematon Unknown	1000	%	1000	%			viikkoa- weeks	%
KAIKKI AMMATIT 0-9	248	82	32,9	157	63,6	78	31,3	22	8,8	6	2,3	9	3,5	22	10,0	
Tekninen, tieteellinen, lainopillinen, humanistinen ja taiteellinen työ	0	14	7	50,2	6	45,1	2	15,3	1	5,9	-	0	3,6	15	3,9	
Terveystieteiden, sosiaali- ja terveysalan työ	1	11	6	56,4	5	43,6	1	9,1	-	-	-	-	-	10	4,4	
Hallinto- ja toimistotyö	2	20	6	30,6	13	64,4	6	30,2	2	7,6	0	1,7	1	5,1	22	5,0
Kaupallinen työ	3	16	4	28,5	11	69,3	5	29,8	2	12,5	1	6,8	0	2,3	26	6,8
Maa- ja metsätaloustyö, kalastus	4	19	7	35,9	11	56,1	7	35,7	2	11,2	1	4,3	2	8,0	28	8,6
Kuljetus- ja liikennetyö	5	12	5	37,0	7	59,4	4	33,9	2	12,9	-	-	0	3,6	21	8,6
Teollinen työ, koneenhoito, kaivos- ja louhintatyö sekä rakennustyö	6,7,8	97	31	31,6	63	64,9	35	36,2	8	8,2	1	1,2	3	3,5	23	17,3
Palvelutyö ym. 90-98, 991-999	25	7	28,1	18	71,9	8	30,6	4	16,2	2	7,5	-	-	27	9,2	
Tuntematon	990	2	22	18,3	
Ei ammattia	32	8	25,5	22	70,0	9	29,0	2	5,2	0	1,4	1	4,5	22	98,5	

1) Ks. liite 2 - See appendix 2

49. Työttömän toiminta ennen työttömyyttä sukupuolen ja iän mukaan, syksy 1991
 The unemployed by sex, age and labour force participation before entry into unemployment, autumn 1991

Sukupuoli - Sex Ika - Age	Työttömät Yhteensä Unemployed total		Tilanne ennen työttömyyttä - Labour force participation before entry into unemployment					
	1000	%	Oli työssä Was employed	Oli työvoiman ulkopuolella - Not in labour force		Asevelvollisuutta suorittavat Conscript servicemen		Tei jotain muuta tai ei osaa sanoa Otherwise engaged or cannot say
			%	Opiskeli Students	Hoihi omaa koittaloutta Homemakers	%	%	%
Molemmat sukupuolet - Both sexes								
15-64	248	100,0	87,1	6,2	2,6	2,2	2,2	1,8
15-24	58	100,0	69,9	18,4	1,4	9,3	9,3	0,9
25-34	60	100,0	88,0	5,2	3,2	-	-	3,6
35-44	59	100,0	91,6	1,9	4,0	-	-	2,5
45-54	46	100,0	96,8	1,1	2,1	-	-	1,4
55-64	25	100,0	97,0	-	1,6	-	-	1,4
Miehet - Males								
15-64	150	100,0	88,6	5,3	-	3,6	3,6	2,5
15-24	35	100,0	68,9	14,2	-	15,3	15,3	1,6
25-34	41	100,0	92,0	3,8	-	-	-	4,1
35-44	34	100,0	94,5	2,2	-	-	-	3,3
45-54	25	100,0	98,1	1,9	-	-	-	-
55-64	13	100,0	97,4	-	-	-	-	2,6
Naiset - Females								
15-64	98	100,0	84,9	7,7	6,6	-	-	0,8
15-24	23	100,0	71,5	24,8	3,7	-	-	-
25-34	18	100,0	78,9	8,2	10,5	-	-	2,5
35-44	25	100,0	87,6	1,4	9,6	-	-	1,3
45-54	21	100,0	95,3	-	4,7	-	-	-
55-64	11	100,0	96,6	-	3,4	-	-	-

50. Työttömät sukupuolen, iän, ennen työttömyyttä vallinneen ja työsuhteen päättymisen syyn mukaan, syksy 1991
 The unemployed by sex, age, labour force participation before entry into unemployment and reason for termination of employment, autumn 1991

Sukupuoli - Sex Ikä - Age	Työttömät Yhteensä Unemployed total	Tilanne ennen työttömyyttä - Labour force participation before entry into unemployment		Oli työssä - Was employed		Työsuhteen päättymisen syy - Reason for termination of employment						
		Oli työvoiman ulkopuolella Not in labour force total		Yhteensä Total		Irtisanottu tai lomaautettu Notice of ter- mination or laying off		Määräaikainen työ päättyi Termination of fixed-term empl. contract		Muu syy tai ei osaa sanoa Other reason or cannot say		
		1000	%	1000	%	1000	%	1000	%	1000	%	
Molemmat sukupuolet - Both sexes												
15-64	248	100,0	32	12,9	216	87,1	105	42,3	71	28,7	40	16,1
15-24	58	100,0	17	30,1	41	69,9	17	29,4	18	30,4	6	10,1
25-44	119	100,0	12	10,2	107	89,8	49	41,1	36	30,0	22	18,6
45-64	71	100,0	2	3,1	68	96,9	39	55,1	18	25,1	12	16,7
Miehet - Males												
15-64	150	100,0	17	11,4	133	88,6	71	47,6	38	25,2	24	15,9
15-24	35	100,0	11	31,1	24	68,9	11	30,7	10	27,7	4	10,5
25-44	76	100,0	5	6,8	70	93,2	38	49,9	19	25,2	14	18,0
45-64	39	100,0	1	2,2	38	97,8	23	58,6	9	22,7	6	16,5
Naiset - Females												
15-64	98	100,0	15	15,1	83	84,9	34	34,4	33	34,1	16	16,4
15-24	23	100,0	6	28,5	16	71,5	6	27,4	8	34,6	2	9,5
25-44	43	100,0	7	16,1	36	83,9	11	25,8	17	38,4	9	19,7
45-64	32	100,0	1	4,3	31	95,7	16	50,9	9	28,0	5	16,8

51. Työttömät sukupuolen, työkokemuksen, ennen työttömyyttä vallinneen tilanteen ja työsuhteen päättymisen syyn mukaan, syksy 1991
 The unemployed by sex, work experience, labour force participation before entry into unemployment and reason for termination of employment, autumn 1991

Sukupuoli - Sex Työkokemus Work experience	Työttömät Yhteensä Unemployed total		Tilanne ennen työttömyyttä - Labour force participation before entry into unemployment									
	1000	%	Oli työvoiman ulkopuolella Yhteensä Not in labour force total			Oli työssä - Was employed			Muu syy tai ei osaa sanoa Other reason or cannot say			
			1000	%	1000	%	1000	%				
Miehet - Males												
Miehet - Males												
Yhteensä - Total	150	100,0	17	11,4	133	88,6	71	47,6	38	25,2	24	15,9
Alle vuoden - Under 1 year	7	100,0	4	50,8	4	49,2
1 - 4 v. - years	27	100,0	6	22,4	21	77,6	9	34,1	10	36,6	2	6,9
5 - 14 v. - years	40	100,0	3	6,8	38	93,2	19	47,3	10	24,3	9	21,6
Yli 15 v. - years	71	100,0	2	2,9	69	97,1	42	58,5	16	22,0	12	16,6
Ei työkokemusta, ei osaa sanoa - No work experience, Cannot say	4	100,0
Naiset - Females												
Naiset - Females												
Yhteensä - Total	98	100,0	15	15,1	83	84,9	34	34,4	33	34,1	16	16,4
Alle vuoden - Under 1 year	4	100,0
1 - 4 v. - years	19	100,0	4	18,7	15	81,3	6	29,7	6	33,6	3	17,9
5 - 14 v. - years	27	100,0	5	18,3	22	81,7	5	17,8	11	42,9	6	21,0
Yli 15 v. - years	44	100,0	2	5,3	42	94,7	23	51,8	12	27,9	7	16,0
Ei työkokemusta, ei osaa sanoa - No work experience, Cannot say	4	100,0

Sukupuoli - Sex - Ikä - Age	Työttömät yhteensä Unemployed total	Etsinyt työtä viimeisen kuukauden aikana - Job search methods during past month						Muulla tavoin Other				
		Työvoimatoimiston kautta Visiting a government employment office	Suoraan työn- antajilta Applying direct to employers	Lehti-ilmoitus- ten avulla Studying news- paper advert- isements	Tuttavien tai sukulaisten kautta Asking friends or relatives	1000	%		1000	%		
Molemmat sukupuolet - Both sexes		1000	%	1000	%	1000	%	1000	%	1000	%	
15-64	248	226	91,4	95	38,4	147	59,5	66	26,7	2	0,9	
15-24	58	52	89,3	22	37,9	36	62,3	21	36,0	0	0,6	
25-34	60	56	93,6	28	47,4	40	66,3	18	29,9	-	-	
35-44	59	52	87,7	21	35,4	33	55,0	11	18,0	0	0,8	
45-54	46	43	94,9	20	44,0	31	68,6	14	30,7	1	2,1	
55-64	25	23	93,7	4	14,9	8	30,4	3	10,7	0	1,6	
Miehet - Males		150	135	90,5	62	41,5	86	57,6	42	28,3	2	1,4
15-24	35	31	86,8	12	34,1	21	57,9	13	37,5	0	1,0	
25-34	41	38	93,2	21	50,6	27	65,5	12	29,8	0	-	
35-44	34	30	87,4	14	40,4	18	53,2	6	18,3	0	1,3	
45-54	25	24	95,1	13	50,7	16	63,2	9	34,6	1	3,8	
55-64	13	12	91,4	3	18,7	5	33,6	2	13,6	0	3,0	
Naiset - Females		98	91	92,8	33	33,8	61	62,4	24	24,2	-	-
15-24	23	21	93,3	10	44,0	16	69,0	8	33,6	-	-	
25-34	18	17	94,4	7	40,3	13	68,2	6	30,0	-	-	
35-44	25	22	88,0	7	28,4	14	57,5	4	17,5	-	-	
45-54	21	20	94,5	7	36,0	16	75,3	5	26,0	-	-	
55-64	11	11	96,4	1	10,5	3	26,6	1	7,4	-	-	

53. Työn etsintätavat viimeisen ammatin mukaan, syksy 1991
Job search methods according to latest occupation, autumn 1991

Ammatti 1) Occupation 1)	Työttömät yhteensä Unemployed total	Etsinyt työtä viimeisen kuukauden aikana - Job search methods during past month				Tuttavien tai sukulaisten kautta Asking friends or relatives		Muulla tavoin Other					
		Työvoimatoimiston kautta Visiting a government employment office	Suoraan työn- antajilta Applying direct to employers	Lehti-ilmoitus- ten avulla Studying news- paper advert- isements	1000	%	1000	%	1000	%			
KAIKKI AMMATIT 0-9	1000	226	91,4	1000	95	38,4	147	59,5	1000	66	26,7	2	0,9
Tekninen, tieteeel- linen, lainopill- nen, humanistinen ja taiteellinen työ	14	12	89,0	4	27,3	6	43,3	2	16,0	-	-	-	-
Terveystenhoito, sosiaalialan työ	11	10	88,1	6	51,3	5	45,3	3	26,9	-	-	-	-
Hallinto- ja toimistotyö	20	18	89,3	10	47,3	14	69,5	8	40,7	0	2,4	-	-
Kaupallinen työ	16	15	94,9	7	46,6	12	75,5	3	21,5	-	-	-	-
Maa- ja metsäta- loustyö, kalastus	19	18	92,9	6	30,5	11	58,6	5	24,4	-	-	-	-
Kuljetus- ja liikennetyö	12	10	81,8	6	46,6	7	58,0	6	45,8	-	-	-	-
Teollinen työ, koneenhoito, kai- vos- ja lounhinta- työ sekä raken- nustyö	6,7,8	89	91,9	34	35,4	51	52,8	23	23,5	1	0,9	-	-
Palvelutyö ym. 90-98, 991-999	25	24	95,5	9	35,3	17	68,0	6	24,6	-	-	-	-
Tuntematon 990	2
Ei ammattia	32	29	91,2	14	44,0	23	70,9	10	29,9	1	2,5	-	-

1) Ks. liite 2 - See appendix 2

54. Työttömien toivoma työajan pituus sukupuolen ja iän mukaan, syksy 1991
The unemployed by sex, age and preferred working arrangement, autumn 1991

Sukupuoli - Sex Ikä - Age	Työttömät Yhteensä total	Toivottu työajan pituus - Preferred working arrangement				Ei osaa sanoa Cannot say
		Kokopäivätyö Full-time work	Osa-aikatyö - Yhteensä Total	Part-time work		
	1000	%	%	%	%	%
Molemmat sukupuolet - Both sexes						
15-64	248	100,0	85,1	8,3	5,2	6,6
15-19	15	100,0	79,9	12,3	9,0	7,8
20-24	43	100,0	90,6	6,1	3,2	3,3
25-34	60	100,0	88,2	5,5	4,0	6,3
35-44	59	100,0	9,9	9,9	7,9	2,0
45-54	46	100,0	88,6	6,5	3,0	4,9
55-64	25	100,0	58,2	15,7	7,2	26,1
Miehet - Males						
15-64	150	100,0	86,9	6,7	3,6	6,4
15-19	8	100,0	82,8	12,5	6,6	4,7
20-24	27	100,0	91,3	3,4	1,7	5,3
25-34	41	100,0	88,5	5,5	3,2	6,0
35-44	34	100,0	94,2	4,4	4,4	1,3
45-54	25	100,0	88,7	6,7	2,0	4,6
55-64	13	100,0	54,1	18,8	7,7	27,1
Naiset - Females						
15-64	98	100,0	82,4	10,8	7,7	6,8
15-19	7	100,0	76,1	12,1	12,1	11,8
20-24	16	100,0	89,4	10,6	5,8	-
25-34	18	100,0	87,5	5,6	5,6	6,9
35-44	25	100,0	79,4	17,6	12,6	3,0
45-54	21	100,0	88,5	6,3	4,1	5,2
55-64	11	100,0	63,0	12,0	6,6	25,0

1) Jos osa-aikatyötä ei olisi saatavilla - If part-time work not available

55. Piilotyöttömät sukupuolen ja iän mukaan, syksy 1991
Those in disguised unemployment by sex and age, autumn 1991

Sukupuoli - Sex Ikä - Age	Piilotyöttömät 1) - Disguised unemployment 1)				1000	%	1000	%	1000	%	1000	%
	Yhteensä Total	Näistä: - Of which:	Opiskelijat Students	Kotitaloustyötä tekevät Homemakers								
Molemmat sukupuolet - Both sexes												
15-64	91	100,0	62	68,9	18	19,4		11	11,7			
15-24	55	100,0	52	94,9	1	2,7		1	2,4			
25-44	20	100,0	10	50,0	10	47,6		0	2,4			
45-64	15	100,0	-	-	7	42,6		9	57,4			
Miehet - Males												
15-64	39	100,0	32	82,0	1	2,9		6	15,1			
15-24	27	100,0	27	98,6	1	15,6		0	1,4			
25-44	7	100,0	6	78,0	-	-		0	6,4			
45-64	5	100,0	-	-	-	-		-	-			
Naiset - Females												
15-64	51	100,0	30	58,8	16	32,1		5	9,1			
15-24	28	100,0	26	91,4	1	5,3		1	3,3			
25-44	13	100,0	4	33,9	8	65,1		-	-			
45-64	10	100,0	-	-	7	63,6		4	36,4			

1) Työvoimaan kuulumattomat, jotka olisivat halunneet ja voineet mennä työhön, mutta jotka eivät ole etsineet työtä.
Those not in the labour force who would have wanted and had been able to enter the labour force but who had not been seeking employment.

56. Piilotyöttömien työn etsinnän esteet sukupuolen ja iän mukaan, syksy 1991
Obstacles to job search among those in disguised unemployment by sex and age, autumn 1991

Sukupuoli - Sex Ikä - Age		Piilotyöttömät - Disguised unemployment					
Yhteensä Total		Työn etsinnän esteet - Obstacles to job search					
		Paikkakunnalla ei ole sopivaa työtä Suitable work not available in locality	Iän, sairauden tai vamman vuoksi vaikea saada työtä 1) Age, sickness or handicap 1)	Puutteellisen koulutuksen vuoksi vaikea saada työtä Insufficient level of edu- cation	Ei ole etsinyt työtä muusta syystä Other	Ei osaa sanoa Cannot say	
1000	%	%	%	%	%	%	
Molemmat sukupuolet - Both sexes							
15-64	91 100,0	36,9	9,1	15,2	37,9	0,8	
15-24	55 100,0	38,2	4,5	22,8	33,2	1,4	
25-44	20 100,0	33,8	4,2	2,1	59,9	-	
45-64	15 100,0	36,5	32,1	5,0	26,4	-	
Miehet - Males							
15-64	39 100,0	36,8	10,5	16,1	36,6	-	
15-24	27 100,0	39,9	5,3	23,5	31,3	-	
25-44	7 100,0	23,1	6,4	-	70,4	-	
45-64	5 100,0	
Naiset - Females							
15-64	51 100,0	37,1	8,1	14,4	39,0	1,5	
15-24	28 100,0	36,5	3,8	22,0	35,0	2,7	
25-44	13 100,0	40,0	3,0	3,2	53,8	-	
45-64	10 100,0	34,9	26,1	7,4	31,5	-	

1) On kuitenkin työhön kykenevä - Yet capable of working

57. Piilotettömien toivoma työajan pituus sukupuolen ja iän mukaan, syksy 1991
Those in disguised unemployment by sex, age and preferred working arrangement, autumn 1991

Sukupuoli - Sex Ikä - Age		Piilotettömät - Disguised unemployment					
		Yhteensä Total		Toivottu työajan pituus - Preferred working arrangement		Ei osaa sanoa Cannot say	
		1000	%	%	%	%	%
Molemmat sukupuolet - Both sexes							
15-64		91	100,0	22,2	71,7	13,9	6,2
15-24		55	100,0	14,6	83,1	8,0	2,3
25-44		20	100,0	44,3	47,4	16,2	8,4
45-64		15	100,0	20,4	62,5	31,8	17,1
Miehet - Males							
15-64		39	100,0	23,4	69,0	10,5	7,6
15-24		27	100,0	16,3	80,1	4,9	3,6
25-44		7	100,0	45,2	42,3	11,7	12,4
45-64		5	100,0
Naiset - Females							
15-64		51	100,0	21,2	73,8	16,5	5,0
15-24		28	100,0	13,0	85,8	11,0	1,1
25-44		13	100,0	43,7	50,3	18,8	6,0
45-64		10	100,0	15,8	69,6	28,5	14,6

1) Jos osa-aikatyötä ei olisi saatavilla - If part-time work not available

4. Koululaisten ja opiskelijoiden työssäkäynti – *Students by employment*

58. Opiskelijoiden työssäkäynti sukupuolen, iän, oppilaitoksen ja alueen mukaan, syksy 1991
Students by employment status, sex, age, educational institution and region, autumn 1991

Sukupuoli - Sex Ikä - Age Oppilaitos - Educational institution Alue - Region	Opiskelijat yhteensä Students total		Työssä Employed		Työtä vailla 1) Jobless 1)		Muut Others	Säännöllinen viikkotyöaika keskimäärin Average hours of work per week
	1000	%	1000	%	1000	%		
Molemmat sukupuolet - Both sexes	544	100.0	153	28.2	68	12.5	323	59.3
15-17-vuotta - years of age	186	100.0	19	10.1	31	16.6	136	73.3
18-24	177	100.0	28	15.9	23	13.0	126	71.1
25-29	67	100.0	25	36.7	7	11.2	35	52.1
30-34	35	100.0	22	62.4	3	8.4	10	29.2
35-64	80	100.0	60	75.7	4	4.7	16	19.6
Oppilaitos - Educational institution	544	100.0	153	28.2	68	12.5	323	59.3
Peruskoulu tai lukio - Comprehensive and senior secondary school	180	100.0	28	15.5	29	16.0	124	68.5
Ammatillinen oppilaitos - Vocational and professional education institutions	228	100.0	56	24.5	29	12.7	143	62.8
Yliopisto tai korkeakoulu - Universities	136	100.0	70	51.2	10	7.7	56	41.1
Alue - Region	544	100.0	153	28.2	68	12.5	323	59.3
Pääkaupunkiseutu - Helsinki region	98	100.0	42	42.5	13	13.0	44	44.5
Muu Etelä-Suomi - Southern Finland without Helsinki region	228	100.0	54	23.7	30	13.4	143	62.9
Väli-Suomi - Central Finland	145	100.0	42	29.1	15	10.5	88	60.4
Pohjois-Suomi - Northern Finland	73	100.0	16	21.3	10	13.2	48	65.5

Jatk. - Cont.

1) Työtä vailla = Työttömät ja piilotyöttömät
Jobless = Unemployment and disguised unemployment

58. Opiskelijoiden työssäkäynti sukupuolen, iän, oppilaitoksen ja alueen mukaan, syksy 1991
 Students by employment status, sex, age, educational institution and region, autumn 1991

Sukupuoli - Sex Ikä - Age Oppilaitos - Educational institution Alue - Region	Opiskelijat Students total		Työssä Employed		Työtä vailla 1) Jobless 1)		Muut Others	Säännöllinen viikkotyöaika Average hours of work per week
	1000	%	1000	%	1000	%		
Miehet - Males	255	100.0	66	26.0	36	14.0	153	60.0
15-17-vuotta - years of age	102	100.0	8	7.7	17	17.0	76	75.3
18-24	79	100.0	13	16.3	10	12.7	56	71.0
25-29	33	100.0	13	39.4	5	14.9	15	45.7
30-34	15	100.0	11	74.4	2	12.2	2	13.4
35-64	28	100.0	22	79.1	2	6.6	4	14.3
Oppilaitos - Educational institution	255	100.0	66	26.0	36	14.0	153	60.0
Peruskoulu tai lukio - Comprehensive and senior secondary school	89	100.0	9	9.9	17	19.3	63	70.8
Ammatillinen oppilaitos - Vocational and professional education institutions	102	100.0	25	24.4	12	12.0	65	63.6
Yliopisto tai korkeakoulu - Universities	64	100.0	33	50.8	6	9.8	25	39.4
Alue - Region	255	100.0	66	26.0	36	14.0	153	60.0
Pääkaupunkiseutu - Helsinki region	44	100.0	16	35.9	9	21.4	19	42.7
Muu Etelä-Suomi - Southern Finland without Helsinki region	108	100.0	23	21.0	15	13.8	70	65.3
Väli-Suomi - Central Finland	70	100.0	21	29.5	8	11.2	41	59.4
Pohjois-Suomi - Northern Finland	34	100.0	8	22.1	4	10.9	23	67.0

Jatk. - Cont.

1) Työtä vailla = Työttömät ja piilotyöttömät
 Jobless = Unemployment and disguised unemployment

58. Opiskelijoiden työssäkäynti sukupuolen, iän, oppilaitoksen ja alueen mukaan, syksy 1991
Students by employment status, sex, age, educational institution and region, autumn 1991

Sukupuoli - Sex Ikä - Age Oppilaitos - Educational institution Alue - Region	Opiskelijat Students total		Työssä Employed		Työtä vaille 1) Jobless 1)		Muut Others		Säännöllinen viikkotyöaika keskimäärin Average hours of work per week
	1000	%	1000	%	1000	%	1000	%	
Naiset - Females	289	100.0	87	30.2	32	11.2	169	58.7	28.9
15-17-vuotta - years of age	84	100.0	11	12.9	14	16.2	60	70.9	7.9
18-24	98	100.0	15	15.5	13	13.3	70	71.2	22.8
25-29	34	100.0	12	34.1	3	7.6	20	58.3	29.6
30-34	20	100.0	11	53.9	1	5.7	8	40.5	33.1
35-64	52	100.0	38	73.9	2	3.6	12	22.4	36.0
Oppilaitos - Educational institution	289	100.0	87	30.2	32	11.2	169	58.7	28.9
Peruskoulu tai lukio - Comprehensive and senior secondary schools	92	100.0	19	20.9	12	12.7	61	66.4	20.6
Ammatillinen oppilaitos - Vocational and professional education institutions	125	100.0	31	24.6	17	13.2	78	62.2	28.9
Yliopisto tai korkeakoulu - Universities	72	100.0	37	51.6	4	5.8	31	42.7	33.3
Alue - Region	289	100.0	87	30.2	32	11.2	169	58.7	28.9
Pääkaupunkiseutu - Helsinki region	54	100.0	26	47.9	3	6.2	25	46.0	27.7
Muu Etelä-Suomi - Southern Finland without Helsinki region	120	100.0	31	26.2	16	13.0	73	60.8	28.0
Väli-Suomi - Central-Finland	75	100.0	22	28.7	8	9.9	46	61.3	31.2
Pohjois-Suomi - Northern Finland	39	100.0	8	20.6	6	15.1	25	64.3	29.9

1) Työtä vaille = Työttömät ja piilotyöttömät
Jobless = Unemployment and disguised unemployment

59. 15-64-vuotiaiden opiskelijoiden työssäkäynti sukupuolen mukaan, syysyt 1985 - 1991
Students 15-64 years of age by employment status and sex in autumn 1985 - 1991

Sukupuoli - Sex Vuosi - Year	Opiskelijat Yhteensä Students total		Työssä Employed		Työtä vaille 1) Jobless 1)		Muut Others	
	1000	%	1000	%	1000	%	1000	%
Molemmat sukupuolet - Both sexes								
1985	459	100.0	122	26.5	32	7.0	306	66.5
1986	457	100.0	115	25.1	29	6.4	313	68.5
1987	469	100.0	132	28.1	31	6.7	306	65.2
1989	465	100.0	152	32.8	28	6.0	284	61.2
1991	544	100.0	153	28.2	68	12.5	323	59.3
Miehet - Males								
1985	221	100.0	58	26.0	16	7.4	147	66.5
1986	213	100.0	54	25.1	13	5.9	147	68.9
1987	207	100.0	58	28.1	12	6.0	137	66.0
1989	221	100.0	73	33.1	14	6.2	134	60.7
1991	255	100.0	66	26.0	36	14.0	153	60.0
Naiset - Females								
1985	239	100.0	64	26.9	16	6.6	159	66.5
1986	244	100.0	61	25.1	16	6.8	166	68.2
1987	262	100.0	74	28.1	19	7.3	169	64.6
1989	244	100.0	79	32.5	14	5.9	150	61.6
1991	289	100.0	87	30.2	32	11.2	169	58.7

1) Työtä vaille = Työttömät ja piilotetyöttömät
Jobless = Unemployment and disguised unemployment

60. 15-64-vuotiaiden opiskelijoiden työssäkäynti oppilaitoksen mukaan, syksyt 1985 - 1991
 Students 15-64 years of age by employment status and educational institution, autumns 1985 - 1991

Oppilaitos - Educational institution Vuosi - Year	Opiskelijat yhteensä Students total		Työssä Employed		Työtä vailla 1) Jobless 1)		Muut Others	
	1000	%	1000	%	1000	%	1000	%
Peruskoulu tai lukio - Comprehensive and senior secondary school								
1985	188	100.0	28	15.0	15	8.1	145	76.9
1986	183	100.0	31	16.7	13	7.1	139	76.2
1987	188	100.0	32	16.8	12	6.4	144	76.8
1989	172	100.0	31	17.9	14	8.1	127	74.1
1991	180	100.0	28	15.5	29	16.0	124	68.5
Ammatillinen oppilaitos - Vocational and professional education institutions								
1985	162	100.0	37	23.0	9	5.8	115	71.2
1986	172	100.0	32	18.7	10	5.7	130	75.6
1987	173	100.0	43	24.5	14	8.0	117	67.4
1989	179	100.0	58	32.3	10	5.6	111	62.1
1991	228	100.0	56	24.5	29	12.7	143	62.8
Yliopisto tai korkeakoulu - Universities								
1985	109	100.0	56	51.5	8	6.9	45	41.7
1986	102	100.0	52	51.0	6	6.2	43	42.7
1987	108	100.0	58	53.5	5	5.0	45	41.5
1989	115	100.0	64	55.9	4	3.6	46	40.4
1991	136	100.0	70	51.2	10	7.7	56	41.1

1) Työtä vailla = Työttömät ja piilotetyöttömät
 Jobless = Unemployment and disguised unemployment

Alue - Region Vuosi - Year	Opiskelijat yhteensä Students total		Työssä Employed		Työtä vailla 1) Jobless 1)		Muut Others	
	1000	%	1000	%	1000	%	1000	%
Pääkaupunkiseutu - Helsinki region								
1985	96	100.0	44	45.6	8	8.6	44	45.8
1986	87	100.0	40	46.0	4	4.6	43	49.4
1987	91	100.0	38	41.8	4	4.9	48	53.3
1989	90	100.0	49	54.2	6	6.5	35	39.3
1991	98	100.0	42	42.5	13	13.0	44	44.5
Muu Etelä-Suomi - Southern Finland without Helsinki region								
1985	182	100.0	42	22.8	8	4.6	133	72.6
1986	197	100.0	44	22.2	15	7.4	138	70.3
1987	196	100.0	53	27.1	14	7.2	129	65.7
1989	188	100.0	52	27.8	12	6.3	124	65.9
1991	228	100.0	54	23.7	30	13.4	143	62.9
Väli-Suomi - Central Finland								
1985	123	100.0	24	19.9	10	8.5	88	71.6
1986	112	100.0	19	16.8	6	5.0	87	78.2
1987	117	100.0	27	22.7	5	4.2	85	73.0
1989	116	100.0	33	28.4	4	3.3	79	68.3
1991	145	100.0	42	29.1	15	10.5	88	60.4
Pohjois-Suomi - Northern Finland								
1985	59	100.0	12	20.6	5	8.7	42	70.7
1986	61	100.0	12	19.5	5	8.2	44	72.3
1987	66	100.0	14	21.8	8	11.9	44	66.3
1989	70	100.0	18	26.0	6	9.0	45	65.0
1991	73	100.0	16	21.3	10	13.2	48	65.5

1) Työtä vailla = Työttömät ja piilotetyöttömät
Jobless = Unemployment and disguised unemployment

Liitteet – *Appendices*

Käsitteitä, määritelmiä ja luokituksia Concepts, definitions and classifications

Kuvio 19. Työvoimatutkimuksessa käytetty väestön jako työvoima-aseman mukaisiin ryhmiin
Figure 19. The main concepts used in the Finnish Labour Force Survey

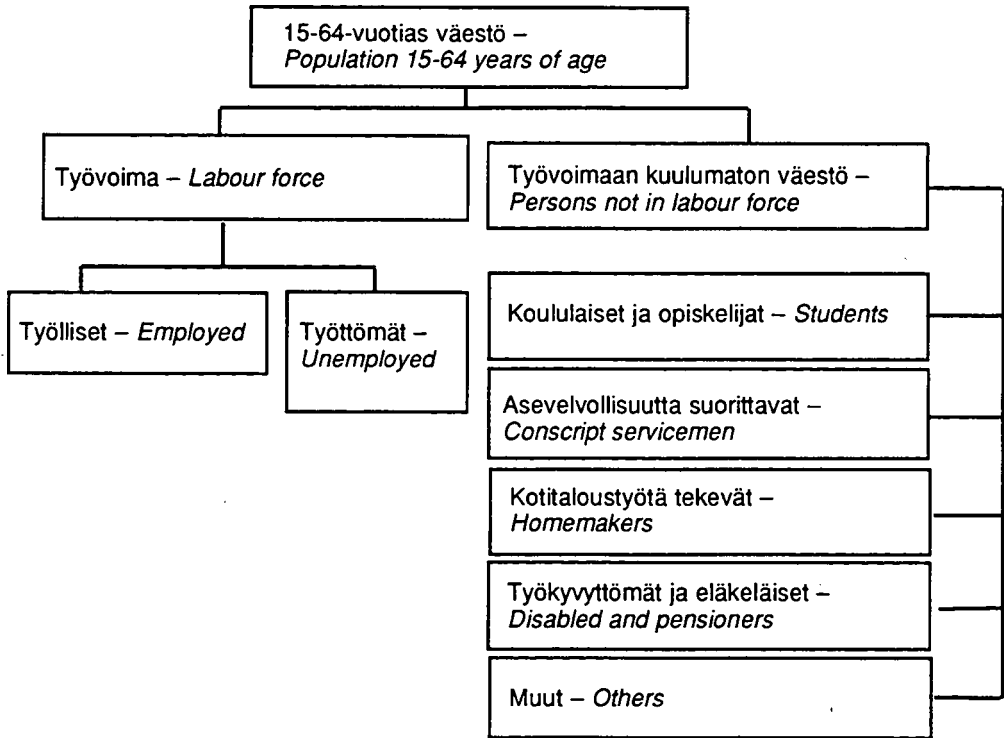

Tutkimusviikko

Tutkimusviikko on kuukausittain kiinteä viikko, ja se on yleensä kuukauden 15. päivän sisältävä viikko. Osa tiedoista, mm. toiminnan laatu, kerätään tutkimusviikkoa koskevana.

Survey week

The reference period is the week containing the 15th day of the month. Some data, e.g. on the type of activity are collected as relating to the survey week.

Toiminnan laatu

Henkilön toiminnan laatu on työllinen, työtön, varusmies, opiskelija, työkyvytön/työkyvyttömyyseläkkeellä, muulla eläkkeellä, omaa kotitaloutta hoitava tai muu (edellisiin luokkiin kuulumaton). Toiminnan laatu määrätään tutkimusviikon toiminnan mukaan. Jos henkilön voi lukea kuuluvaksi useaan luokkaan, määrätään toiminnan laatu preferenssijärjestyksessä edellä olevan luettelon mukaisesti.

Esimerkiksi työkyvyttömyyseläkkeellä oleva henkilö, joka hoitaa oman kotitaloutensa, luetaan työkyvyttömyyseläkkeellä olevaksi. Pääsääntö on, että työvoimaan kuuluvuus voittaa muut vaihtoehdot. Esimerkiksi opiskelija, joka on myös työtön, määritellään työttömäksi ja osapäivätyössä käyvä perheenemäntä työlliseksi.

Työvoima

Työvoima on työlliset ja työttömät yhteensä.

Työvoimaosuus

Työvoimaan kuuluvien prosentiosuus 15 – 64 -vuotiaasta väestöstä.

Työlliset

Työlliseksi luokitellaan henkilö, joka tutkimusviikkona teki yhtenäkin päivänä työtä palkkaa tai voittoa saadakseen tai työskenteli avustavana perheenjäsenenä vähintään kolmanneksen alan normaalista työajasta tai oli työpaikastaan tilapäisesti poissa.

Työttömät

Työttömäksi luokitellaan henkilö, joka oli koko tutkimusviikon työtä vailla ja siihen käytettävissä sekä etsi sitä tai odotti sovitun työn alkamista tai oli työpaikastaan pakkolomalla. Työttömäksi luokitellaan myös henkilö, joka oli osan tutkimusviikkoa työttömänä ja muun osan viikosta muualla kuin työssä esim. opiskelijana. Vuodesta 1987 lähtien työttömyyseläkkeellä olevista vain työtä etsivät luetaan työttömiin.

Type of activity

The categories by type of activity are: employed, unemployed, conscript servicemen, students, disabled and persons on disability pension, other pensioners, homemakers and others not elsewhere classified. Type of activity is determined according to the activity during the survey week.

If a person can be placed in several categories, his/her activity is determined according to the order of the categories above. For instance, a person on disability pension taking care of his/her own home is classified as a pensioner. Participating in the labour force takes precedence over the other alternatives. For example, a student seeking work is classified as unemployed, and a housewife working part-time is classified as employed.

Labour force

The employed and the unemployed together form the labour force.

Labour force participation rate

The ratio of all persons in the labour force to the total population aged 15–64.

Employed persons

All persons who during the survey week perform any work for pay or profit, work at least one third of the normal working hours of the industry as unpaid family workers, or are temporarily absent from work.

Unemployed persons

All persons who for the whole survey week are without work but are available for it and are seeking it, or have made arrangements to start a job, or have been laid off. The unemployed also include persons who for a part of the survey week are unemployed and for the rest of the week are otherwise engaged, e.g. studying. As from 1987, persons on unemployment pension are counted as unemployed only if seeking work.

Työttömyysaste

Työttömien prosenttiosuus työvoimasta.

Unemployment rate

The ratio of the unemployed to all persons in the labour force

Työvoimaan kuulumaton väestö

Työvoimaan kuulumattomaksi luokitellaan henkilö, joka ei tutkimusviikkona kuulunut työvoimaan. Työvoimaan kuulumattomia ovat opiskelijat, asevelvollisuutta suorittavat, omaa kotitalouttaan hoitavat, eläkkeellä olevat, työkyvyttömät, korko- ja pääomatuloilla elävät sekä eräät muut edellisiin luokkiin kuulumattomat. Työttömyyseläkkeellä olevat luetaan myös työvoimaan kuulumattomiksi.

Persons not in the labour force

Full-time students, conscript servicemen, homemakers, the retired and disabled, those living on income from interest or property, and others not listed above who are outside the labour force during the survey week. As from 1987, persons on unemployment pension are included in the labour force only if they are available for employment and seek it.

Opiskelijat ja koululaiset

Opiskelijoihin ja koululaisiin luetaan ne työvoimaan kuulumattomat henkilöt, jotka päätoimisesti opiskelevat, käyvät koulua tai suorittavat palkatonta opiskeluun liittyvää työharjoittelua.

Students

All persons not in the labour force who are full-time students attending an educational institution or who receive unpaid practical training related to their education.

Varusmiehet

Varusmiespalveluksessa olevat henkilöt. Myös siviilipalveluna asevelvollisuuttaan suorittavat luetaan tähän ryhmään.

Conscript servicemen

All persons doing their national military or non-military service.

Kotitaloustyötä tekevät

Kotitaloustyötä tekeviksi luetaan työvoimaan kuulumattomat henkilöt, jotka pääasiassa hoitavat omaa kotitalouttaan.

Homemakers

All persons not in the labour force who are mainly engaged in household duties in their own home.

Työkyvyttömät / työkyvyttömyyseläkkeellä olevat

Työkyvytön on henkilö, joka on pysyvästi sairas tai vammautunut, eikä pysty tekemään ansiotyötä. Työkyvyttömäksi luetaan myös henkilö, jonka vamman tai sairauden pysyvyys ei ole vielä selvillä, mutta sairaus on pitkäaikaista (sairaus on kestänyt vähintään 6 kuukautta).

Disabled persons / persons on disability pension

A disabled person is unable to work due to a permanent illness or disability. A person can also be classified as disabled even though the chronic nature of his illness or disability has not yet been confirmed, provided that he has been unable to work at least six months.

Piilotyöttömät

Piilotyöttömäksi luokitellaan työvoimaan kuuluvien henkilö, joka olisi haastatteluviikolla halunnut mennä työhön ja olisi myös voinut vastaanottaa työtä 2 viikon kuluessa, jos sopivaa työtä olisi ollut saatavissa paikkakunnalla. Piilotyötön ei ole kuitenkaan etsinyt työtä aktiivisesti.

Vajaatyölliset

Vajaatyölliseksi luetaan työvoimatutkimuksessa työllinen, joka on ollut tutkimusviikolla osan viikkoa työttömänä ja/tai hänen normaali työaikansa on alle 30 tuntia viikossa, vaikka hän tekisi mieluummin kokopäivätyötä.

Säännöllinen (normaali) työaika

Työllisen työehtosopimuksen mukainen tai muutoin normaali viikottainen työaika päätyössä. Yli- ja sivutöitä ei lasketa mukaan.

Kokoaikatyö

Työllinen, jonka normaali työaika viikossa päätyössä on 30 tuntia tai enemmän luokitellaan kokoaikatyölliseksi.

Osa-aikatyö

Työllinen, jonka normaali työaika viikossa päätyössä on alle 30 tuntia, luokitellaan osa-aikatyölliseksi.

Työaikamuoto

1. Säännöllinen päivätyö
Työaika alkaa ja päättyy kello 6.00-18.00 välillä.
2. Säännöllinen iltatyö
Osa työajasta klo 18.00 jälkeen, mutta pääosa ennen 21.00.
3. Säännöllinen yötyö
Pääosa työajasta välillä 21.00-6.00.
4. Säännöllinen aamutyö
Työaika alkaa ennen 6.00, mutta pääosa työstä ajoittuu 6.00 jälkeen.

Discouraged workers

All persons not in the labour force who during the survey week would be willing to work and would be able to enter into employment within two weeks if there were suitable work for them in the region, but who do not seek employment actively.

Underemployed persons

Those who are unemployed for part of the survey week and/or work less than 30 hours a week although they would prefer working full-time.

Normal hours of work

The weekly hours of work of an employed person in his main job as defined in the collective labour agreement or otherwise considered to be normal. Second jobs and overtime work are not included.

Full-time work

Normal hours of work in the main job: at least 30 hours per week.

Part-time work

Normal hours of work in the main job: under 30 hours per week.

Types of work schedule

1. Regular daywork
Between 6 am and 6 pm.
2. Regular evening work
Partly after 6 pm, but mostly before 9 pm.
3. Regular nightwork
Mostly between 9 pm and 6 am.
4. Regular morning work
Partly before 6 am, but mostly after 6 am.

5. Kaksivuorotyö
Työskentely tapahtuu kahdessa vuorossa, esim. aamu- ja iltavuoro vaihtelevat.
6. Kolmivuorotyö
Työskentely tapahtuu kolmessa vuorossa vuorokauden ympäri. Tähän luetaan myös ns. viisivuorotyö, joka on toteutettu mm. paperiteollisuudessa.
7. Muu työaikamuoto
Ne työaikamuodot, jotka eivät sovellu edelliseen, kuten epäsäännöllinen työaika.

Kysymys koskee vain päätyöpaikkaa.

Ammatti

Ammattiluokitus perustuu Tilastokeskuksen ammattiluokitukseen (1987). Työllisen ammatti määritellään tutkimusviikon pääasiallisen ammatin mukaan. Työttömän ammatti määräytyy työttömyyttä edeltäneen tilanteen mukaan.

Ammattiasema

Työlliset ja työttömät jaetaan ammattiasemaltaan:

- a. Toisen palveluksessa oleviin palkansaajiin, jotka jaetaan edelleen statuksen mukaan työntekijöihin ja toimihenkilöihin ammatin perusteella.
- b. Yrittäjiin ja itsenäisiin ammatinharjoittajiin.
- c. Yrittäjäperheenjäseniin, eli henkilöihin, jotka työskentelevät perheenjäsenen yrityksessä vähintään 1/3 alan normaalista työajasta ilman varsinaista palkkaa.

Työllisen ammattiasema määritellään tutkimusviikon tilanteen mukaan. Työttömän ammattiasema määräytyy työttömyyttä edeltäneen tilanteen mukaan.

Sosioekonominen asema

Palkansaajille sosioekonominen asema määräytyy ammatin perusteella. Ammatin lisäksi tarvi-

5. Two-shift work
Work performed in two shifts, alternately in morning and evening shifts, for instance.
6. Three-shift work
Work performed in three shifts around the clock, also including the five-shift work schedule used in the paper industry.
7. Other types of work schedule
Irregular working times and other work schedules not listed above.

Applies only to main jobs.

Occupation

The classification is based on the *Classification of Occupations 1987*, Handbooks, No. 14, revised edition, Central Statistical Office of Finland. An employed person's occupation is determined according to his principal occupation during the survey week. An unemployed person's principal occupation is determined according to the situation before he/she became unemployed.

Status in employment

The employed are divided into the following groups according to status in employment:

- a. Employees, subdivided into wage earners and salary earners depending on occupation;
- b. Self-employed persons;
- c. Unpaid family workers, i.e. persons who work at least one third of the industry's normal hours of work in an enterprise owned by a family member.

An employed person's status in employment is determined according to the situation during the survey week. An unemployed person's status in employment is determined according to the situation before he/she became unemployed.

Socio-economic group

An employee's socio-economic group is determined according to his/her occupation. In addi-

taan toimialatietoa teollisuustyöntekijöiden, muiden tuotantotyöntekijöiden ja jakelu- ja palvelualan työntekijöiden erottelemiseksi.

Toimiala

Luokitus perustuu Tilastokeskuksen toimialaluokituksen (toimialaluokitus (TOL). Käsikirjoja no 4, Tilastokeskus, Helsinki 1988). Työllisen toimiala määritellään sen toimipaikan toimialan mukaan, missä hän työskenteli tutkimusviikkona. Jos työllisellä on useita työpaikkoja, toimiala määritellään sen toimipaikan mukaan, missä hän työskenteli eniten. Työttömän toimiala määräytyy hänen työttömyyttä edeltäneen työpaikkansa mukaan.

Työnantaja

Työlliset jaetaan työnantajan mukaan julkiseen ja yksityiseen sektoriin. Julkinen sektori jakautuu edelleen valtioon ja kuntiin. Luokkaan valtio kuuluvat valtion hallinto, Kansaneläkelaitos, Suomen Pankki ja valtion liikelaitokset. Kuntiin ja kuntainliittoihin kuuluvat kunnan hallinto, peruskoulu, kuntainliittojen sairaalat ja kuntien liikelaitokset. Yksityiseen sektoriin luokitellaan ne, joilla työnantajana on yhtiö, yksityinen henkilö, yritys, säätiö, osuuskunta ja yhdistys sekä itsenäiset yrittäjät ja ammatinharjoittajat. Voittoa tavoittelemattomat yhteisöt luetaan myös yksityiseen sektoriin.

Työttömän työnantajasektori määräytyy työttömyyttä edeltäneen työpaikan mukaan.

Avoliitto

Mies ja nainen asuvat yhdessä avioliiton kaltaisessa suhteessa, mutta eivät ole keskenään naimisissa.

Lasten päivähoito

Kokopäivähoidoksi katsotaan vähintään 5 tuntia kestävä hoito. Puolipäivähoidoksi luetaan alle 5 tuntia kestävä hoito. Alle 4 tunnin hoitoa ei lueta päivähoiton piiriin.

tion to occupational data, data on industrial sectors are necessary for the classification of manufacturing workers, other production workers, and service and distribution workers.

Industry

The classification is based on the *Standard Industrial Classification 1988*, Handbooks, No. 4, Central Statistical Office of Finland. An employed person's industry is the industry of the establishment where the person was employed during the survey week. If an employed person has several jobs, his/her industry is determined according to the establishment accounting for most of his/her hours of work. The industry of an unemployed person is determined according to the job he/she held before becoming unemployed.

Employer

The employed are divided into the public and the private sector depending on the employer. The public sector is subdivided into central and local governments. Central government comprises state administration, the Social Insurance Institution, the Bank of Finland and central government enterprises. Local government comprises local administration, comprehensive schools, inter-municipal hospitals and local government enterprises. The private sector covers the following employer groups: companies, private persons, enterprises, foundations, cooperatives, associations, private entrepreneurs, own-account workers and non-profit institutions.

An unemployed person's employer is determined according to the job the person held before becoming unemployed.

Cohabiting

An unmarried couple living together in a union similar to marriage

Children's day care

Fulltime: at least five hours a day; part-time: less than five hours a day. Day care provided for less than four hours is not included.

Työkoulutus

Työkoulutuksella tarkoitetaan työnantajan kustantamaa mitä tahansa koulutusta, ammattiin liittyvää, tai ay-koulutusta, johon osallistumisajalta työnantaja on maksanut palkkaa.

Koulutusaste

Koulutustieto on siirretty työvoimatutkimuksen otoshenkilöille tutkintorekisteristä. Tutkintorekisterissä perusasteen jälkeisiksi tutkinnoiksi luokitellaan kaikki vähintään 400 tuntia kestäneet koulutukset.

Perusasteen koulutus on noin 1 – 9 vuotta koulutusta (esim. kansakoulu, keski- ja peruskoulu). Alempi keskiasteen koulutus on noin 10 – 11 vuotta koulutusta (esim. merkanti, apuhoitaja). Ylempi keskiasteen koulutus on noin 12 vuotta koulutusta (esim. ylioppilastutkinto, merkonomi). Korkean asteen koulutus on vähintään 13 vuotta koulutusta. Siihen kuuluvat alin korkea-aste (esim. insinööri), alempi kandidaattiaste (esim. hum. kand., sosionomi), ylempi kandidaattiaste (esim. fil.kand.) ja tutkijakoulutus (esim. fil.lis., fil.tri).

Job training

Any employer-sponsored training, professional or trade union related in which employees participate while on full pay from the employer.

Level of education

The data on education are obtained from the Register of Completed Education and Degrees. In the register, educational qualifications above the basic level comprise all educational programmes lasting at least 400 hours and which are provided in the system of regular school and university education.

Coding is done direct by register to 450 groups (four-digit-level). As a whole the classification principle is consistent with the International Standard Classification of Education (ISCED). An up-to-date key to, ISCED is available from the CSO's Education Statistics Division.

The following level categories are used in this publication: basic education (1 to 9 years), lower level of upper secondary education (10 to 11 years), upper level of upper secondary education (approx. 12 years), and higher education (13 years or over).

Ammattiluokitus¹⁾ – Occupational classification, major groups and minor groups

<p>0 Tekninen, tieteellinen, lainopillinen, humanistinen ja taiteellinen työ</p> <p>00 Tekniikan alaan kuuluva työ 01 Kemian ja fysiikan alaan kuuluva työ 02 Biologian alaan kuuluva työ 03 Opetusalaan kuuluva työ 04 Uskonnon alaan kuuluva työ 05 Lainopillinen työ 06 Toimittajan työ ja joukkoviestintä 07 Taide- ja viihdealan työ 08 Kirjasto-, arkisto- ja museoalan työ, informaatikot 09 Muu tieteellinen, humanistinen tai taiteellinen työ</p>	<p>0 Technical, scientific, juridical, humanistic and artistic work</p> <p>00 Technical work 01 Chemical and physics work 02 Biological work 03 Pedagogic work 04 Religious work 05 Juridical work 06 Editorial and mass communication work 07 Artistic and entertainment work 08 Library, archive, museum and information service work 09 Other scientific, humanistic or artistic work</p>
<p>1 Terveydenhuolto, sosiaalialan työ</p> <p>10 Terveyden- ja sairaanhoitotyö 11 Terveydenhuollon kuntouttava työ 12 Hammashoitoalan työ 13 Apteekkialan työ 14 Eläinlääkintähuolto, ympäristön- ja terveyden-suojelutyö 15 Sosiaalialan työ 16 Lasten päivähoitotyö 17 Psykologinen työ 18 Harrastus- ja vapaa-aikatoiminnan ohjaus 19 Muu terveydenhuolto, sosiaalialan työ ym.</p>	<p>1 Health care and social work</p> <p>10 Medical and nursing work 11 Therapeutical and rehabilitation work 12 Dental work 13 Pharmaceutical work 14 Veterinary, environmental and health protection work 15 Social work 16 Child day care work 17 Psychological work 18 Leisure time activities guidance work 19 Other health care and social work</p>
<p>2 Hallinto- ja toimistotyö</p> <p>20 Julkisen hallinnon johtotyö 21 Liiketoimintojen ja järjestöjen johtotyö 22 Henkilöstö- ja työvoima-asiaiden hoito 23 Taloushallinnon suunnittelu- ja tilinpitotyö ym. 24 Sihteeri- ja toimistotyö 25 Atk-alan työ 26 Pankki- ja vakuutusalan työ 27 Matkailualan työ 29 Muu hallinto- ja toimistotyö</p>	<p>2 Managerial, administrative and clerical work</p> <p>20 Managerial work in public administration 21 Enterprise and organizational managerial work 22 Personnel and employment affairs work 23 Financial planning and accounting work 24 Secretarial and clerical work, etc. 25 Automatic data processing work 26 Banking and insurance work 27 Travel service work 29 Other managerial, administrative and clerical work</p>
<p>3 Kaupallinen työ</p> <p>30 Mainos- ja markkinointityö 31 Kiinteistöjen, palvelusten ja arvopapereiden myynti ja välitys 32 Ostotyö 33 Kauppaedustus- ja konttorimyyntityö 34 Tavaroiden myyntityö 39 Muu kaupallinen työ</p>	<p>3 Commercial work</p> <p>30 Advertising and marketing work 31 Real estate, business services and securities sales and brokerage work 32 Purchasing work 33 Sales representation and office sales work 34 Selling of goods 39 Other commercial work</p>

1) Tarkempi ammattiluokitus Tilastokeskuksen käsikirjoita -sariassa v. 1987 n:o 14. Uusittu laitos

4 Maa- ja metsätaloustyö, kalastus

- 40 Maatilatalous, eläintenhoito
- 41 Puutarha- ja puistotyö
- 42 Riistanhoito ja metsästy
- 43 Kalastus
- 44 Metsätyö
- 49 Muu maa- ja metsätaloustyö

5 Kuljetus- ja liikennetyö

- 50 Meripäälystytö
- 51 Kansi- ja konemiehistön työ
- 52 Lentokuljetustyö
- 53 Veturin- ja moottorivaununkuljetustyö
- 54 Tieliikennetyö
- 55 Liikenteen johto- ja liikennepalvelutyö
- 56 Posti- ja tietoliikennetyö
- 57 Postinkantajan ym. työ
- 59 Muu kuljetus- ja liikennetyö

6/7/8 Teollinen työ, koneenhoito, kaivos- ja louhintatyö sekä rakennustyö

- 60 Kaivos- ja louhintatyö
- 61 Öljynporaustyö, turpeenosto
- 62 Talonrakennustyö ym.
- 63 Maa- ja vesirakennustyö
- 64 Työkoneiden käyttö
- 70 Tekstiilityö
- 71 Ompelutyö ym.
- 72 Jalkine- ja nahkatyö
- 73 Teräs-, metallitehdas-, takomo- ja valimotyö
- 74 Hienomekaaninen työ
- 75 Konepaja- ja rakennusmetallityö
- 76 Sähkötyö
- 77 Puutyö
- 78 Maalaustyö
- 79 Radio-, tv-, elokuva- ja videotekninen työ
- 80 Graafinen työ
- 81 Lasi-, keraaminen ja tilityö
- 82 Elintarviketeollisuustyö
- 83 Kemian prosessityö
- 84 Massa- ja paperityö
- 85 Kumi- ja muottituotetyö
- 86 Muu teollinen työ
- 87 Kiinteiden koneiden käyttö energiantuotannossa ja vesihuollossa
- 88 Pakkaus-, varastointi- ja ahtaustyö
- 89 Sekatyö

9 Palvelutyö ym.

- 90 Vartiointi- ja suojelutyö
- 91 Majoitusliike- ja suurtaloustyö
- 92 Tanjoityö
- 93 Kotitaloustyö
- 94 Kiinteistönhoito- ja siivoustyö
- 95 Hygienia- ja kauneudenhoitotyö
- 96 Pesula- ja siistityö
- 97 Ammattimainen urheilu- ja liikuntatyö
- 98 Sotilastyö
- 99 Muu palvelutyö

4 Agricultural, forestry and fishing work

- 40 Farming and animal husbandry work
- 41 Horticultural work
- 42 Game preservation and hunting work
- 43 Fishing work
- 44 Forestry and logging work
- 49 Other agricultural and forestry work

5 Transport and communication work

- 50 Ship's officers' work
- 51 Deck and engine-room crew work
- 52 Air transport work
- 53 Locomotive and railcar drivers
- 54 Road transport work
- 55 Traffic supervision and service work
- 56 Postal and telecommunications work
- 57 Mail delivery and sorting work
- 59 Other transport and communication work

6/7/8 Manufacturing, machine operation, mining and quarrying and construction work

- 60 Mining and quarrying
- 61 Oil drilling and peat harvesting work
- 62 Building construction work
- 63 Land and waterway construction work
- 64 Construction and industrial equipment operation work
- 70 Textile work
- 71 Sewing work, etc.
- 72 Shoe and leather work
- 73 Steel, metallurgical, forging and foundry work
- 74 Precision mechanics
- 75 Engineering and structural metal work
- 76 Electrical work
- 77 Wood work
- 78 Painting work
- 79 Radio, television, film and videoteknical work
- 80 Printing and photographic work
- 81 Glass, ceramic and clay work
- 82 Food and beverage manufacturing work
- 83 Chemical processing work
- 84 Pulp and paper making work
- 85 Rubber and plastic product work
- 86 Other manufacturing work
- 87 Stationary engine and machinery operation work in energy and water supply
- 88 Packing, wrapping, warehousing and stevedoring work
- 89 Manual work n.e.c.

9 Service work, etc.

- 90 Public safety and protection work
- 91 Accommodation establishments and commercial and institutional household work
- 92 Waiter work
- 93 Private household work
- 94 Building caretaking and cleaning work
- 95 Hygiene and personal care work
- 96 Laundering, dry-cleaning and pressing work
- 97 Professional sports and physical training work
- 98 Military work
- 99 Other service work

Sosioekonominen asema -luokitus – *Classification of Socio-economic groups*

- | | |
|--|--|
| 3 Ylemmät toimihenkilöt | 3 Upper-level employees with administrative, managerial, professional and related occupations |
| 31 Johtotehtävissä toimivat ylemmät toimihenkilöt | 31 Senior officials and upper management |
| 32 Valmistelu-, esittely-, tutkimus- ja suunnittelutehtävissä toimivat ylemmät toimihenkilöt | 32 Senior officials and employees in research and planning |
| 33 Opetustehtävissä toimivat ylemmät toimihenkilöt | 33 Senior officials and employees in education and training |
| 34 Muut ylemmät toimihenkilöt | 34 Other senior officials and employees |
| 39 Ylemmät toimihenkilöt, erittelemätön | 39 Senior officials and employees, unspecified |
| 4 Alemmat toimihenkilöt | 4 Lower-level employees with administrative and clerical occupations |
| 41 Esimiestehtävissä toimivat alemmat toimihenkilöt | 41 Supervisors |
| 42 Itsenäistä tai monipuolista toimisto- tai myyntityötä tekevät alemmat toimihenkilöt | 42 Clerical and sales workers, independent work |
| 43 Epäitsenäistä tai rutiinomaista toimisto- tai myyntityötä tekevät alemmat toimihenkilöt | 43 Clerical and sales workers, routine work |
| 44 Muut alemmat toimihenkilöt | 44 Other lower-level employees with administrative and clerical occupations |
| 49 Alemmat toimihenkilöt, erittelemätön | 49 Lower-level employees, unspecified |
| 5 Työntekijät | 5 Manual workers |
| 51 Maa- ja metsätalous- sekä kalatalousalan työntekijät | 51 Workers in agriculture, forestry and commercial fishing |
| 52 Teollisuustyöntekijät | 52 Manufacturing workers |
| 53 Muut tuotantotyöntekijät | 53 Other production workers |
| 54 Jakelu- ja palvelutyöntekijät | 54 Distribution and service workers |
| 59 Työntekijät, erittelemätön | 59 Workers, unspecified |

Sosioekonomisen aseman luokitus 1989, Tilastokeskuksen käsikirjoja n:o 17
Classification of Socio-economic Groups 1989, Central Statistical Office of Finland, Handbooks No. 17

Työntekijäin ja toimihenkilöiden järjestöt – *Employee organizations*

Suomen Ammattiliittojen Keskusjärjestö (SAK) –
The Central organization of Finnish Trade Unions (CFTU)

Toimihenkilö- ja Virkamiesjärjestöjen Keskusliitto (TVK) –
Confederation of Salaried Employees in Finland (CSEF)

Akava – *The Confederation of Unions for Academic professionals in Finland (CUAPF)*

Suomen Teknisten Toimihenkilöjärjestöjen Keskusliitto (STTK)
Confederation of Technical Employee Organizations in Finland (CTEOF)

Riippumattomat liitot – *Independent unions*

Liite 4
Appendix 4

Työvoimatutkimuksen uusi toimialaluokittelu
1.1.1989 alkaen (otettu käyttöön 1.1.1990) –
*Revised industrial classification applied in the
Labour Force Survey since 1 January 1989.*

(Koodaustaso – Codes)

A. Maatalous, kala- ja riistatalous

- 01 Maatalous
02 Kala- ja riistatalous

B. Metsätalous

- 04 Metsätalous

C. Kaivos- ja kaivannaistoiminta

- 06 Fossiilisten polttoaineiden kaivu
07 Malmien kaivu
09 Muu kaivannaistoiminta

D. Teollisuus

- (111–115,
118–119) Elintarvikkeiden valmistus
116 Juomien valmistus
117 Tupakkatuotteiden valmistus
- 12 Tekstiilien valmistus
- 131 Vaatteiden valmistus
132 Nahan ja nahkatuotteiden valmistus
133 Jalkineiden valmistus
- 14 Puutavaran ja puutuotteiden valmistus
15 Massan, paperin ja paperituotteiden valmistus
- 16 Kustantaminen ja painaminen
- 17 Huonekalujen valmistus
- (181–184) Kemikaalien valmistus
(185–189) Kemiallisten tuotteiden valmistus
- 191 Öljyn jalostus
(192–194) Öljytuotteiden jatkojalostus, koksaa-
mot ym.
- 211 Kumituotteiden valmistus
212 Muovituotteiden valmistus
- 22 Lasi-, savi- ja kivituuotteiden valmistus
- 23 Metallien valmistus
- 24 Metallituotteiden valmistus
- 25 Koneiden ja laitteiden valmistus

A. Agriculture, fishing and trapping

- 01 Agriculture
02 Fishing and trapping

B. Forestry and logging

- 04 Forestry and logging

C. Mining and quarrying

- 06 Mining of fossile fuels
07 Mining of ores
09 Other mining and quarrying

D. Manufacturing

- (111–115,
118–119) Food manufacture
116 Beverage manufacture
117 Tobacco product manufacture
- 12 Textiles manufacture
- 131 Wearing apparel manufacture
132 Leather and leather goods manufactur
133 Footwear manufacture
- 14 Wood and wood products manufacture
15 Pulp, paper and paper products manufacture
- 16 Publishing and printing
- 17 Furniture manufacture
- (181–184) Chemicals manufacture
(185–189) Chemical products manufacture
- 191 Petroleum refining
(192–194) Refined petroleum products manufacture,
coking plants, etc.
- 211 Rubber products manufacture
212 Plastic products manufacture
- 22 Glass, clay and stone products manufacture
- 23 Basic metal industries
- 24 Fabricated metal products manufacture
- 25 Machinery and equipment manufacture

- (261–263) Sähkötekni-
264 Instrumenttien valmistus
(271–272) Laivojen ja veneiden valmistus ja korjaus
(273–279) Muiden kulkuneuvojen valmistus
29 Muu valmistus

E. Energia- ja vesihuolto

- (31–33) Energiahuolto
34 Veden puhdistus ja jakelu

F. Rakentaminen

- 35 Talonrakentaminen
36 Rakennusasennus ja viimeistely
37 Maa- ja vesirakentaminen
38 Rakentamista palveleva toiminta

G. Kauppa

- 41 Tukkukauppa
42 Agentuuntoiminta
431 Tavaratalokauppa
(432–433) Päivittäistavara-
(434–448) Muu vähittäiskauppa
449 Kotitalousesineiden korjaus
(451–452) Moottorijoneuvojen kauppa
(453–454) Huoltamot, moottorijoneuvojen korjaus

H. Majoitus- ja ravitsemistoiminta

- 47 Hotelli- ja muu majoitustoiminta
48 Ravitsemistoiminta

I. Kuljetus

- 51 Rautatieliikenne
52 Tieliikenne
53 Vesiliikenne
54 Ilmaliikenne
55 Putkijohtokuljetus
56 Liikennettä palveleva toiminta

J. Tietoliikenne

- 57 Postiliikenne
58 Teleliikenne

K. Rahoitus- ja vakuutustoiminta

- 61 Rahoitus ja rahoituspalvelu
62 Vakuutus

L. Kiinteistö-, puhtaus- ja vuokrauspalvelut

- 65 Kiinteistöpalvelu
66 Puhtaanapito- ja pesulatoiminta
67 Koneiden ja laitteiden vuokraus

M. Tekninen palvelu ja palvelut liike-elämälle

- 71 Tekninen palvelu
72 Tietojenkäsittelypalvelu
75 Liikkeenhoidon, lakiasian ja markkinoinnin palvelut
76 Muut palvelut liike-elämälle
77 Hallintayhtiöt

- (261–263) Electrical products manufacture
264 Instruments manufacture
(271–272) Ship and boat building and repair
(273–279) Manufacture of other transport equipment
29 Other manufacturing industries

E. Energy and water supply

- (31–33) Energy supply
34 Water works and supply

F. Construction

- 35 Building construction
36 Building installation and finishing work
37 Land and water construction
38 Services to construction

G. Wholesale and retail trade

- 41 Wholesale trade
42 Agencies
431 Department stores
(432–433) Retail trade of daily products
(434–448) Other retail trade
449 Repair of household articles
(451–452) Wholesale and retail trade of motor vehicles
(453–454) Service stations, motor vehicle repair

H. Hotels and restaurants

- 47 Hotel and other accommodation industry
48 Restaurant industry

I. Transport

- 51 Rail transport
52 Road transport
53 Water transport
54 Air transport
55 Pipeline transport
56 Services to transport

J. Communication

- 57 Postal services
58 Telecommunication services

K. Finance and insurance

- 61 Finance and financial services
62 Insurance

L. Real estate, cleaning and rental service

- 65 Real estate services
66 Cleaning and laundry services
67 Renting of machinery and equipment

M. Technical and business services

- 71 Technical services
72 Data processing services
75 Management, legal and marketing services
76 Other business services
77 Holding companies

N. Julkinen hallinto ja maanpuolustus

- 81 Julkinen hallinto
- 82 Yleinen järjestys ja turvallisuus
- 83 Maanpuolustus

O. Koulutus ja tutkimus

- 85 Koulutus
- 86 Tutkimus- ja kehittämistoiminta

P. Terveys- ja sosiaalipalvelu

- 871 Sairaalahoido
- 872 Avoterveydenhoito
- 873 Muu terveydenhoitopalvelu
- 874 Eläinlääkintä

- 881 Lasten päivähoito
- (882–889) Muut sosiaalipalvelut

R. Virkistys- ja kulttuuripalvelu

- 91 Virkistys- ja kulttuuripalvelu

S. Järjestö- ja uskonnollinen toiminta

- 92 Järjestötoiminta
- 93 Kansainväliset järjestöt ja ulkomaiset edustustot
- 94 Uskonnollinen toiminta

T. Muut palvelut

- 95 Henkilö- ja kotitalouspalvelu
- 98 Muualla luokittelemattomat palvelut

X. Toimiala tuntematon

- 99 Tuntematon

N. Public administration and defence

- 81 Public administration
- 82 Public order and safety
- 83 National defence

O. Education and research

- 85 Education
- 86 Research and development

P. Health and social welfare services

- 871 Hospital care
- 872 Non-institutional health care
- 873 Other health services
- 874 Veterinary services

- 881 Children's day care
- (882–889) Other social services

R. Recreational and cultural services

- 91 Recreational and cultural services

S. Organizational and religious activities

- 92 Membership organizations
- 93 International organizations and foreign representations
- 94 Religious activities

T. Other services

- 95 Personal and household services
- 98 Other services n.e.c.

X. Industry unknown

- 99 Industry unknown

A	<input type="checkbox"/> Kooditettavaa <input type="checkbox"/> Tarkistettavaa	65-74 v	Kerta	Tutkimusviikko	Muu tutkimus								
B	TY 81 kk Kno	Puh. koti			Puh. työ			Kieli	Kunta	E	Seur. tutk.		
C	Haast. no	LO	TA	TIE	PV	KK	KO	LO 1 = saatu haastattelu TA 1 = käyntihaastattelu 2 = puhelinhaastattelu kotaa 3 = puhelinhaastattelu työpaikalta	TIE 1 = kohde itse 2 = kohteen puoliso 3 = kohteen isä/äiti/ lapsi/veli/sisar 4 = muu	PV = Haast.päivä KK = Haast.kuukausi KO = Kontaktikoodi K25			
D	Kunnan no ja nimi				Kylä/kaupunginosana			Postino	Kiinteistötunnus	Rak.no	Os.no	Kän.alue	
E	Nimi												
Lähiosoite													
Postino ja postitoimipaikka													
F	Henkilön sukunimi ja etunimet								Kansalaisuus		Jä		
Henkilötunnus		Kieli	Suku-puoli	Siv. sääty	Synt. kunta	Ed. kunta	Kunta vsta	Ammatti	Väestörekisteri				
G	Edellinen vastaus: HAAST. NO LO E TA TIE TUT.KK. TYÖSSÄ POISSA MUU KO TYÖAI												
KAIKKI:													
Tämän tutkimuksen kysymykset koskevat pääosin viime/toissa viikkoa, joka ajoittui (Ks. tutkimusviikko lokerosta) _____ väliselle ajalle maanantaista sunnuntaihin.													
1	Olitteko viime/toissa viikolla työssä yhtenä tai useampana päivänä, (joko toisen palveluksessa, perheen maatilalla tai yrityksessä tai ammatinharjoittajana)?												
	Kyllä										1→K8		
	Ei										2		
2	Olitteko tilapäisesti poissa työstä koko viikon työsuhteen jatkuessa esim. sairaana, lomalla, päivärahaan oikeuttavalla äitiyslomalla tms.?												
	LOMAUTETUT OVAT TYÖTÖMIÄ, MERKITÄÄN EI												
	Kyllä										1→K8		
	Ei										2		
3	Entä mikä seuraavista vaihtoehdoista kuvaa parhaiten tilannettanne viime/toissa viikolla? Olitteko												
	työtön tai lomautettu palkatta										1		
	varusmies										2→K23		
	opiskelija/koululainen										3		
	työkyyttömyyseläkkeellä tai pitkäaikaisesti sairas										4		
	eläkkeellä iän tai työvuosien perusteella										5 } K21		
	työttömyyseläkkeellä										8		
	hoiditte omaa kotitaloutta										6		
	teitte muuta, mitä?										7		
TYÖTÖN:													
4	Mikä seuraavista kuvaa tilannettanne viime/toissa viikolla?												
	etsitte työtä										1		
	odotitte sovitun työn alkamista										2		
	olitte lomautettuna palkatta										3		
	saatte työttömyyseläkettä ja etsitte työtä?										4		
5	Oletteko etsinyt työtä viimeisen kuukauden aikana:												
	työvoimatoimiston kautta?										Kyl- lä	Ei	EOS
	ottamalla suoraan yhteyttä työnantajiin?										1	2	9
	seuraamalla lehti-ilmoituksia tai ilmoittamalla itse?										1	2	9
	tuttavien tai sukulaisten kautta?										1	2	9
	muulla tavoin, miten?										1	2	9
JOS HENKILÖ EI OLE ETSINNYT TYÖTÄ, VAIKKA KYS. 4=1 TAI 4, HÄN EI OLE TYÖTÖN. PALAA K3:EEEN. JOS KYS. 4=2-3-K7													
TYÖTÖN JA ETSII TYÖTÄ (Kysytään vain, jos kys. 4=1 tai 4):													
6	Jos sopivaa työtä olisi ollut tarjolla, olisitteko viime/toissa viikolla voinut ottaa työtä vastaan?												
	Kyllä										a→K7		
	Ei, miksi?										b		
VAIHTOEHTOON b VASTANNUT EI OLE TYÖTÖN, JOS TYÖHÖNMENON ESTE ON PYSYVÄ → K3													

Kikvanto 823/41

TYÖTÖN:

7 Seuraavaksi kysyisin tilannettanne ennen työttömyyttä:

oliitke työssä 1

hakeudutteko nyt ensimmäistä kertaa pysyvästi työelämään 2 } K23

vai oletteko muuten siirtymässä työelämään? 3 }

TYÖLLINEN/TYÖTÖN TYÖSSÄ ENNEN TYÖTTÖMYYTTÄ:

Työpaikkaa ei esitetytty → K9

8 TYÖLLINEN: Onko työpaikkanne edelleen:

TYÖTÖN: Oliko työpaikka, josta jätitte työttömäksi:

Työpaikka muuttunut → K9

Sama → K10

9 TYÖLLINEN: Mikä on työnantajanne tai oman yrityksenne nimi? (Koskee päätyötä, jos useita työpaikkoja)

TYÖTÖN: Mikä oli sen työpaikan nimi, josta jätitte työttömäksi?

KOODITUS → (A)

Työpaikan nimi

Mikä on työpaikan toimi- tai tuotantoala?

Missä kunnassa tämä työpaikka sijaitsee?

Ammattia ei esitetytty → K11

10 TYÖLLINEN: Onko ammatinne edelleen:

TYÖTÖN: Oliko ammatinne tässä työpaikassa:

Ammatti muuttunut → K11

Sama → K12

11 Mikä on/oli ammatinne tässä työpaikassa?

KOODITUS → (A)

Status

12. Oletteko/Oliitkeko:

palkansaaja 1

yrittäjä maatilalla, liike- tai muussa yrityksessä, ammatinharjoittaja 2

työskentelette perheenjäsenen yrityksessä ilman varsinaista palkkaa? 3

TYÖLLINEN: EI MAATILA → K14

TYÖTÖN: EI MAATILA → K23

TYÖSSÄ MAATILALLA:

13 Teittekö maatilalla (viime/toissa viikolla) pääosin:

maataloustyötä (maanviljely, karjanhoito, puutarha, turkistarha, kalastus) 1

metsätaloustyötä (metsänhoito, puunkorjuu, tms.) 2

muuta työtä, mitä? 3

HUOM. KYS. 13 MÄÄRITTÄÄ MAATILAN TOIMIALAN KYSYMYKSISSÄ 8 JA 9

TYÖTÖN → K23

TYÖLLINEN:

14 Kuinka monta tuntia on säännöllinen (normaali) työaikaanne viikossa ilman ylityötä?
KOSKEE PÄÄTYÖPAIKKAA

HUOMIOI PEKKASVAPAAT Tuntia viikossa

JOS EI SÄÄNNÖLLISTÄ TYÖAIKAA, PYYDÄ ARVIOIMAAN KESKIMÄÄRÄINEN VIIKKOTYÖAIKA (ESIM. YRITTÄJÄT, OPETTAJAT, PERIODITYÖNTEKIJÄT)

HUOM. PUOLET TUNNIT KOROTETAAN, JOS EDELLÄ ON PARITON NUMERO.

15 Kuinka monta päivää olitte viime/toissa viikolla:
KOSKEE PÄÄTYÖPAIKKAA

PÄIVIEN LKM

työssä päätyöpaikassanne?

työstä vapaana viikonlopun, vapaapäivän tai loman takia?

poissa työstä oman sairauden takia?

äitiyslomalla?

muusta syystä poissa työstä, esim. lapsen sairaus, lakko?

työttömänä esim. lyhennetyn työviikon takia? ...

TARKISTA MAHDOLLISET TUNTEMATON POISSAOLOPÄIVÄT

YHTEENSÄ

EI TYÖSSÄOLOPÄIVÄ → K18

TYÖSSÄ TUTKIMUSVIIKOLLA:

16 Kuinka monta tuntia työskentelite päätyöpaikassanne viime/toissa viikolla, kun mahdolliset ylityöt lasketaan mukaan?
(Kotitaloustyötä ei lueta työaikaan. Tilapäiset tunninkin poissaolot vähennetään)

Tehdyt työtunnit ml. ylityö

Tehdyt ylityötunnit?

HUOM. PUOLET TUNNIT KOROTETAAN, JOS EDELLÄ ON PARITON NUMERO.

17 Työskentelittekö tässä työpaikassa viime/toissa viikolla:

	Kyl- lä	Ei	EOS
lauantaina?	1	2	9
sunnuntaina?	1	2	9

18 Teittekö viime/toissa viikolla päätyönne ohella muuta työtä?

Kyllä 1

Ei 2 → K23

19 Mikä on sivutyöpaikan (pääsivutyöpaikan) nimi?

KOODITUS → (A)

Mikä on sivutyöpaikan toimiala?

20 Kuinka monta tuntia teitte sivutoita viime/toissa viikolla? (Tunnit yhteensä, jos useita sivutyöpaikkoja)

Sivutyössä tehdyt työtunnit viikossa → K23

TYÖVOIMAAN KUULUMATON:

21 Oletteko viimeisen kuukauden aikana etsinyt työtä työnvälityksen tai lehti-ilmoitusten kautta tai muulla tavoin?

Kyllä 1

Ei 2 → K23

22 Jos sopivaa työtä olisi ollut tarjolla, olisitko viime/toisssa viikolla voinut ottaa työtä vastaan?

Kyllä a → K3

Ei, miksi? b

VAIHTOEHTOON a VASTANNUT ON TYÖTÖN, SAMOIN HENKILÖ, JOLLA ON TILAPÄINEN ESTE → K3

23

A 65—74-VUOTIAAT, JOTKA OVAT ELÄKKEELLÄ:

4.—5. KERTAA MUKANA: Tutkimuksemme päättyy Teidän osaltanne tähän haastatteluun. KIITOS.

1.—3. KERTAA MUKANA: Teemme samantaisen haastattelun noin 1/2 vuoden kuluttua. Voiko Teidät silloin tavoittaa puhelimitse?

Ei Sama numero Numero muuttuu tai on uusi

EOS

MUUTOKSET/UUDET NUMEROT ETUSIVULLE.

B MUUT, 5. KERTAA MUKANA:

Tutkimuksemme päättyy Teidän osaltanne tähän haastatteluun. KIITOS.

C MUUT, 1.—4. KERTAA MUKANA:

Haastattelemme Teitä seuraavan kerrankk kuluttua

.....kuussa

KERTA RIVILLÄ A 1, 2, 4 → 3 kk kuluttua
3 → 6 kk kuluttua

a) Oletteko silloin tavattavissa puhelimitse kotoa?

Ei Sama numero Numero muuttuu tai on uusi

EOS

MUUTOKSET/UUDET NUMEROT ETUSIVULLE.

TYÖLLINEN/TYÖPUHELIN

b) Entä voiko Teitä haastatella silloin puhelimitse työpaikalta?

Ei Sama numero Numero muuttuu tai on uusi

EOS

MUUTOKSET/UUDET NUMEROT ETUSIVULLE.

24 Pysytkö osoitteenne samana? (LUE TARVITTAESSA)

Kyllä Ei KORJAA ETUSIVULLE. JOS UUSI OSOITE TIEDOSSA

25 JOS SEURAAVAN KERRAN TAVOITTIMISEEN LIITTYY JOTAIN POIKKEAVAA, MERKITSE TIEDOT ALLA OLEVIIN KOHTIIN. KÄYTKÄ TARVITTAESSA HUOMAUTUKSIIN VÄRÄTTÄÄ TILAA. VOIT MYÖS KYSYÄ TILANNETTA HAASTATeltaVALTA. (EI VIIMEISTÄ KERTAA MUKANA OLEVILLE.)

TYTETÄÄN TARVITTAESSA

0 Tutkimuksen jatkuminen sopimatonta pysyvän vaikean työkyvyttömyyden tai sairauden takia, kuvaile

KOODITUS → (A)

1 Ulkomailta tilapäisesti, mihin asti _____

2 Menee armeijaan ennen seuraavaa haastattelua _____

3 Mökillä, matkoilla, lomalla _____

4 Tilapäinen osoite kontaktivihkoon _____

5 Sopivin ajankohta tavoittamiseen, esim. kellon-aika, päivä _____

6 Kohde tavoitettavissa vain postiitse _____

7 Osoite muuttuu, muttei tiedossa

8 Puhelinnumero muuttuu, muttei tiedossa

9 Muuta huomioitavaa _____

KOHDAT 0—9: MERKITSE KONTAKTIKODIN NUMERO ETUSIVUN C-RIVIN KO-LOKEROON. JOS USEITA, MERKITSE TÄRKEIN. SIIRÄ VHKOON TARVITAVAT TIEDOT.

H TARKISTETTAVAA — (A) (Mainitse aina kysymysnumero)

I TÄYTÄ ETUSIVULLA OLEVA C-RIVI SAADUISSA HAASTATTELUISSA.

J MERKITSE RASTI (X) ETUSIVUN KOODITETTAVAA -LOKEROON (A-RIVI) AINA, KUN

1. Työpaikka on uusi tai muuttunut (K9)
2. Ammatti on uusi tai muuttunut (K11)
3. Henkilöllä on sivutyöpaikka (K19)
4. Kysymys 25:een tulee merkintä kohtaan 0

K MERKITSE RASTI (X) ETUSIVUN TARKISTETTAVAA -LOKEROON (A-RIVI) AINA, KUN

1. Lomakkeella on epäselviä asioita (TARKISTETTAVAA)

YHTEYDENOTTOTIETOJA

L	Yhteydenotto-tapa			Yhteydenotto-aika		Tavattu henkilö	Sovittu haastatteluaika		Tapa	Huomautuksia	Haast. no			
	Kirj.	Käy.	Puh.	Pvm.	Klo.		Pvm.	Klo.						
1														
2														
3														
4														
5														
6														
7														
8														
9														
10														
11														
M	Huomautuksia (esim. kadon syy)													
N	KOODIEN SELITYKSIÄ: <table border="0" style="width: 100%;"> <tr> <td style="vertical-align: top;"> Kieli 1 = suomi 2 = ruotsi 3 = saame 4 = venäjä 5 = tanska, norja, islanti 6 = englanti 7 = saksa 8 = ranska 0 = muu 9 = tuntematon Sukupuoli: 1 = mies 2 = nainen </td> <td style="vertical-align: top;"> Sivillisääty: N = naimaton A = avioliitossa B = asumerossa L = leski E = eronnut Syntymäkotikunta: KELA:n kuntakoodi Edellinen kotikunta: KELA:n kuntakoodi Jä: Jäsenkoodi </td> <td style="vertical-align: top;"> Lopputus (LO): 1 = saatu haastattelu Tapa (TA): 1 = käyntihaastattelu 2 = puhelinhaastattelu kotoa 3 = puhelinhaastattelu työpaikalta 4 = postikysely Tavattu henkilö (TIE): 0 = ei ketään 1 = kohde itse 2 = kohteen puoliso 3 = kohteen isä/äiti/tapsi/veli/sisar 4 = muu Haastattelupäivä = PV Haastattelukuukausi = KK Kontaktikoodi = KO </td> </tr> </table>											Kieli 1 = suomi 2 = ruotsi 3 = saame 4 = venäjä 5 = tanska, norja, islanti 6 = englanti 7 = saksa 8 = ranska 0 = muu 9 = tuntematon Sukupuoli: 1 = mies 2 = nainen	Sivillisääty: N = naimaton A = avioliitossa B = asumerossa L = leski E = eronnut Syntymäkotikunta: KELA:n kuntakoodi Edellinen kotikunta: KELA:n kuntakoodi Jä: Jäsenkoodi	Lopputus (LO): 1 = saatu haastattelu Tapa (TA): 1 = käyntihaastattelu 2 = puhelinhaastattelu kotoa 3 = puhelinhaastattelu työpaikalta 4 = postikysely Tavattu henkilö (TIE): 0 = ei ketään 1 = kohde itse 2 = kohteen puoliso 3 = kohteen isä/äiti/tapsi/veli/sisar 4 = muu Haastattelupäivä = PV Haastattelukuukausi = KK Kontaktikoodi = KO
Kieli 1 = suomi 2 = ruotsi 3 = saame 4 = venäjä 5 = tanska, norja, islanti 6 = englanti 7 = saksa 8 = ranska 0 = muu 9 = tuntematon Sukupuoli: 1 = mies 2 = nainen	Sivillisääty: N = naimaton A = avioliitossa B = asumerossa L = leski E = eronnut Syntymäkotikunta: KELA:n kuntakoodi Edellinen kotikunta: KELA:n kuntakoodi Jä: Jäsenkoodi	Lopputus (LO): 1 = saatu haastattelu Tapa (TA): 1 = käyntihaastattelu 2 = puhelinhaastattelu kotoa 3 = puhelinhaastattelu työpaikalta 4 = postikysely Tavattu henkilö (TIE): 0 = ei ketään 1 = kohde itse 2 = kohteen puoliso 3 = kohteen isä/äiti/tapsi/veli/sisar 4 = muu Haastattelupäivä = PV Haastattelukuukausi = KK Kontaktikoodi = KO												

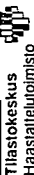

Tilastokeskus
Haastattelutoimisto
PL 504
00101 HELSINKI
Puh. (90) 17 341

TY 61

Kuntakoodi _____
Kohdenumero _____
Haastattelija _____

Työvoimatutkimus 1991 vuosilomake

PERUSLOMAKKEelta SIIRRETTÄVÄT TIEDOT:
(Haastattelua ei tehdä sijaisvastajalle. Merkitään kadoksi.)

Syntymäaika _____
pv _____ kk _____ v _____
Sukupuoli: mies 1
nainen 2

Toiminnan laatu (ks. K1-3):

- Työllinen: työssä tutkimusviikolla (K1 = 1)
- Työllinen: tilapäisesti työssä poissa koko viikon (K2 = 1)
- Työläinen (K3 = 1)
- Vanusmiehen (K3 = 2)
- Opiskelija (K3 = 3)
- Työkyvyttömyyseläkkeellä tai pitkäaikaisesti sairas (K3 = 4)
- Eläkkeellä lään tai työvuosien perusteella (K3 = 5)
- Työttömyyseläkkeellä (K3 = 8)
- Omaa kotitaloutta hoitava (K3 = 6)
- Muu (K3 = 7)

HUOMAUTUKSIA/KADON SYY:

1.	<p>KAIKKI</p> <p>Nyt kysyn ensiksi muutaman kysymyksen perheiltäneestänne.</p> <p>Oletteko:</p> <p>asunuserossa</p> <p>eronnut</p> <p>leski?</p>	<p>naimaton</p> <p>naimisissa</p> <p>3</p> <p>4</p> <p>5</p>	<p>1</p> <p>2 → K3</p> <p>3</p> <p>4</p> <p>5</p>
2.	<p>Asuiteko tällä hetkellä avoili- tossa? (Avoillista tarkoittamme sillä, että mies ja nainen asuvat yhdessä avoillontilaisessa suntissa, mutta eivät ole keskenään naimisissa)</p>	<p>Kyllä</p> <p>Ei</p> <p>EOS</p>	<p>1</p> <p>2 } → K4</p> <p>9 }</p>
3.	<p>JOS NAIMISSA TAI AVO- LITTOSSA:</p> <p>Oliko puolisonne viimeksi viikolla:</p> <p>(LUE VAIHTOEHDOT YKSI- TELLEN KUNNES SOPIVA LÖYTYY)</p>	<p>työssä yhtiönä tai useampana päävänä (toisen palveluksessa, perheen maatilalla tai yrityksessä, ammattinharjoittajana)</p> <p>poissa työstä koko viikon työnsuhteen jatkussa</p> <p>työläinen tai lomautettu ilman palkkaa ..</p> <p>vanusmiehen</p> <p>opiskelija/koululainen</p> <p>työkyvyttömyyseläkkeellä/pitkäaikaisesti sairas</p> <p>muulla eläkkeellä</p> <p>hoiti omaa kotitaloutta</p> <p>teki jotain muuta, mitä?</p>	<p>0</p> <p>1</p> <p>2</p> <p>3</p> <p>4</p> <p>5</p> <p>6</p> <p>7</p> <p>8</p>
4.	<p>KAIKKI</p> <p>Onko teillä alle 18-vuotiaita kotona asuvia lapsia?</p>	<p>Kyllä: Kuinka monta lasta?</p> <p>Ei</p>	<p>0 → K8</p>

5.	JOS NAIMISSA TAI AVOLIITTOSSA: Kuinka monta alle 18-vuotiaita lapsia on teidän ja puolisonne: yhteisiä Jos myös muita, montako oli: äidin isän muiden EOS.....	MUUT <input type="checkbox"/> → K 6
6.	0-17-VUOTIAITA LAPSLIA: Minkä ikäisiä lapsenne ovat? (nuorimmasta alkaen) 1. [] [] 2. [] [] 3. [] [] 4. [] [] 5. [] [] 6. [] [] 7. [] [] 8. [] [] MERKITSE IÄT, EI SYNTYMÄ-VUOSIA ALLE KOULUIKÄISTEN LASTEN LUKUMÄÄRÄ [] EI ALLE KOULUIKÄISIÄ LAPSLIA <input type="checkbox"/> → K 8	
7.	ALLE KOULUIKÄISIÄ LAPSLIA: Miten alle kouluikäisten lastenne päivähoito on järjestetty? VAIHTOEHTOJA EI LUETA MERKITSE LASTEN LUKUMÄÄRÄ AO. HOITOMUODOSSA OSAPÄIVÄHOI- DOSSA OLE- VALLE LAPSEL- LE MERKITÄÄN AINA KAKSI OSAPÄIVÄHOI- TOMUOTOA. 1. Kotona äidin, isän tai muun perheenjäsenen hoidossa 2. Kotona ruokakuntaan kuulumattoman sukulinisen hoidossa 3. Kotona apulaisen/päivähoidajan hoidossa 4. Kotona ilman hoitajaa 5. Kunnallisessa päiväkodissa 6. Yksityisessä päiväkodissa 7. Kunnallisessa perhepäivähoitossa 8. Yksityisessä perhepäivähoitossa 0. Muu hoitomuoto	Kokopäivä- hoitossa Osapäivä- hoitossa

8.	<input type="checkbox"/> KAIKKI Seuraava kysymys koskee koulu-tustanne. Oletteko suorittanut: ylioppilastutkinnon 1 keskikoulun 2 peruskoulun 3 kansakoulun tai osan keski- tai peruskoulua 4 osan kansakoulua tai vähemmän? 5 EOS 9	
9.	Entä opiskeleitteko parhaillaan jossain oppilaitoksessa tai osallistuitteko työllisyys- tai oppisopimuskoulutukseen? (EI koske kansalais- ja työväenopistoja, jyrviitä, kurseja eikä henkilöstökoulutusta) EI opiskele 1 Opiskelee: Peruskoulussa tai lukiossa 2 Ammatillisessa oppilaitoksessa 3 Yliopistossa tai korkeakoulussa 4 Kansanopistossa, konserva- torissa, urheiluoopistossa 5 Työllisyyskoulutuksessa 6 Oppisopimuskoulutuksessa 7 EOS 9	
10.	Paitsaan työtä koskevin kysymyksin. Kuinka monta vuotta olette yhteensä ollut ansiotyössä elämäne aikana? (Työkokemus lasketaan 15-vuotiaasta lähtien; myös omassa yrityksessä tehty työ) Vuosien lukumäärä Alle vuoden 00 Ei työkokemusta 98 EOS 99	
11.	(JOS TYÖTÖN, MERKITSE KYSYMÄTTÄ "KYLLÄ") Oletteko viimeksi kuluneiden 12 kuukauden aikana ollut työtömänä tai lomautettuna ilman palkkaa? Kyllä 1 Ei 2 EOS 9 (Työtön = työtä valilla, etsinyt työtä ja työhön käytettävissä)	1 → K 13
12.	ON/OLLUT TYÖTÖN: Kuinka monta viikkoa olette yhteensä ollut työttömänä viimeksi kuluneiden 12 kuukauden aikana? Viikkojen lukumäärä EOS 99	

<input type="checkbox"/> → K 14 TYÖLLINEN	TYÖVOIMAN ULKOPUOLELLE TAI TYÖTÖN Oletko ollut viimeksi kuluneiden 12 kuukauden aikana ansiotyössä toisen palveluksessa, perheen maatalialia tai yrityksessä, ammattiharjoittajana? Mukaan otetaan myös lyhyet työsuhhteet. Kyllä Ei	1 2 → K 15
TYÖLLINEN TAI OLLUT TYÖLLINEN	Kuinka monta kuukautta olet työskennellyt yhteensä (paikat, ilmaiset lomamat mi.) viimeksi kuluneiden 12 kuukauden aikana: KOSKEE PÄÄTYÖTÄ Kokoalkatyössä? enää Osa-alkatyössä alle 30 työpäivää?	[] []
KATSO TOIMINNAN LAATU PERUSLOMAKKEelta (K1-3) VARUSMIES (K3=2) TYÖKYYTTÖMYYSELÄKKEELLÄ TAI PITKÄ-AIKASESTI SAIRAS (K3=4) TYÖLLINEN TYÖTÖN (K3=1) MUULLA ELÄKKEELLÄ, OPISKELUUN, KOTITALOUTTA HOITAVA, MUU (K3=3, 5-8)	1 → LOPPU 2 → LOPPU 4 → K 16 5 → K 63 6 → K 67	
SIVUTYO TYÖLLINEN Teettkö päätyönne ohella joskus jotain toisia työtöitä?	Kyllä Ei EOS	1 2 } → K 21 9
Kuinka monta sivutyötä teillä on tällä hetkellä?	Ei yhtään Sivutöiden lukumäärä EOS	0 [] 9

Teettkö sivutyötä: jatkuvasti jaks työssä harvemmin vai kausiluonteisesti? EOS	2 3 9	
Teettkö sivutyötä: (viimeisin sivutyö, ja jos useita, pääasiallinen)	palkansaajana yrittäjänä tai ammatinharjoittajana vai avustajateko perheenne yrityksessä ilman varsinaista palkkaa? EOS	1 2 3 9
Mikä on ammatillinen teidän sivutyössä (viimeisin sivutyö, ja jos useita, pääasiallinen sivutyön ammatti)?	[] [] []	[] [] []
TYÖAIKA TYÖLLINEN KATSO PERUSLOMAKKE: K 14 = viikkotyöaika JOS K14 = TUNTEMATON NIIN KYSY KUMPAAN RYHMÄÄN TYÖAIKA KUULUU.	- Viikkotyöaika 1 - 29 t - Viikkotyöaika 30+ t	1 2
Seuraavat kysymykset koskevat vain päätyötänne. Teettkö päätyötänne koko- tai osa-alkatyötä?	Kokoalkatyötä Osa-alkatyötä EOS	1 → K 26 2 9 → K 26

23M.	Mikä on pääasiallinen syy siihen, että teette normaalia lyhyempää työaikaa?	1 Vaikeus saada kokopäivätyötä, työn puute 2 Työn luonne 3 Halu hoitaa kotia ja lapsia 4 Terveydelliset syyt tai iäkä 5 Opiskelu 6 Pieni työaika ei taloudellisesti välttämätön 7 Sivutyö, usean työn tekeminen 8 Jokin muu syy, mikä 9 EOS	1 2 3 4 5 6 7 8 9
24.	Kuinka kauan olette tehneet ynitajakoisesti osa-aikatyötä/normaalia lyhyempää työaikaa nykyisessä työpaikassanne?	Vuosien määrä Alle vuoden EOS	} 00 99
25M.	Jos voisitte valita, tekisittekö mieluummin koko- vai osa-aikatyötä? Osa-aikatyöllä tarkoitamme alle 30 tunnin työaikaa viikossa.	Kokoaikatyötä Osa-aikatyötä Samantekevää tai EOS	1 2 9 } → K 27
26M.	TYÖLLINEN, JOKA TEKI KOKOAIKATYÖTÄ: Siirtyisittekö alle 30 tunnin työviikkoon joskin aikaa tai pysyvästi, jos siihen alailanne tarjoutuisi mahdollisuus? Osa-aikatyössä palkka tai ansio olisi vastaavasti alempi kuin kokoaikatyössä.	On jo alle 30 tunnin työviikko Kyllä joskin aikaa Kyllä pysyvästi Ei EOS	1 2 3 4 9

27.	TYÖLLINEN Työskentelettekö (päätyössänne) yöllä klo.23-6 välisenä aikana:	usein silloin tällöin vai ei koskaan? EOS	1 2 3 9
28.	Työskentelettekö (päätyössänne) lauantaisin:	usein silloin tällöin vai ei koskaan? EOS	1 2 3 9
29.	Työskentelettekö (päätyössänne) sunnuntaisin:	usein silloin tällöin vai ei koskaan? EOS	1 2 3 9
30.	Työskentelettekö: KOSKEE PÄÄTYÖTÄ	kodin ulkopuolella kotona vai osittain kotona ja osittain muualla (vähintään 5 t viikossa kotona)? EOS	1 2 3 9
YRITTÄJÄT, YRITTÄJÄPERHEENJÄSENET			<input type="checkbox"/> → K 34

<p>PALKANSAAJA</p>	<p>31. Luetellen erilaisia työaikamuotoja. Millainen työaika teillä on: KOSKEE PÄÄTYÖTÄ</p>	<p>1 säännöllinen päivätyö</p> <p>2 säännöllinen iltatyö</p> <p>3 säännöllinen yötyö</p> <p>4 säännöllinen aamutyö</p> <p>5 kaksivuorotyö</p> <p>6 kolmi vuorotyö (5-vuoro)</p> <p>7 viikonlopputyö</p> <p>8 muu työaikamuoto, mikä?</p> <p>9 EOS</p>	<p>1 → K 35</p> <p>2 } → K 38</p> <p>9 }</p>
<p>TYÖKOULUTUS</p>	<p>33. Seuraava kysymys koskee työnantajan kustantamaa koulutusta.</p>	<p>Oletteko viimeksi kuluneiden 12 kuukauden aikana olleet koulutuksessa siten, että olette saaneet koulutusajalta palkkaa?</p> <p>Kyllä</p> <p>Ei</p> <p>EOS</p>	<p>1</p> <p>2 } → K 38</p> <p>9 }</p>
<p>YRITTÄJÄ</p>	<p>34. Oletteko viimeksi kuluneiden 12 kuukauden aikana osallistuneet työhön tai ammatilliseen liityvään koulutukseen?</p>	<p>Kyllä</p> <p>Ei</p> <p>EOS</p>	<p>1</p> <p>2 } → K 38</p> <p>9 }</p>
<p>TYÖLLISET</p>	<p>35. OLLUT KOULUTUKSESSA: Kuinka monta päivää olette yhteensä olleet työkokoulutuksessa viimeksi kuluneiden 12 kuukauden aikana? (Osallistuneet yhdistetään kokopäiväksi)</p>	<p>Päivien lukumäärä</p> <p>EOS</p>	<p>99</p>
<p>36. Enä osallistuitteko työkokoulutukseen viime/toissa viikolla?</p>	<p>Kyllä</p> <p>Ei</p> <p>EOS</p>	<p>1</p> <p>2 } → K 38</p> <p>9 }</p>	<p>1</p> <p>2 } → K 38</p> <p>9 }</p>
<p>37. Kuinka monta tuntia olette koulutuksessa viime/toissa viikolla?</p>	<p>Tuntien lukumäärä</p> <p>EOS</p>	<p>99</p>	<p>99</p>

38. Seuraavaksi kysyn erillisten aik-tekniikkaan perustuvien laitteiden käyttöä. Käytättekö työssänne:

	Kyllä	Ei	EOS
Tietokoneeseen yhdistettyä kassaa tai kassapäätettä?	1	2	9
Tietokonepäätteitä?	1	2	9
Mikrotietokonetta?	1	2	9
Erillistä tekstinkäsittelylaitetta?	1	2	9
Ohjelmoitavaa työstökonetta?	1	2	9
ATK-valvontalaitteita, joilla ohjataan luotantoproessia tai sen osaa?	1	2	9
Jotain muuta ATK-tekniikkaan perustuvaa ohjaus-, mittaus- tai valvontalaitetta?	1	2	9

KÄYTTI ATK-LAITETTA → K 39

EI ATK-LAITETTA: → K 40

{ palkansaajat → K 40
yrittäjät, yrittäjäperheenjäsenet → LOPPU

JOS KÄYTTÄÄ JOTAIN ATK-LAITETTA:

39. Kuinka suuri osa työstäsi teet kivi- tai tekstiiliteollisuuden perustuvan laitteen kanssa:

suunnilleen koko työaika	1
3/4	2
1/2	3
1/4 ajasta	4
vai vähemmän?	5
EOS	9

YRITTÄJÄT JA YRITTÄJÄPERHEENJÄSENET → LOPPU

PALKANSAAJAT

Seuraavat kaksi kysymystä koskevat palkkaanne.

40. Mikä seuraavista vaihtoehdista on teidän palkkausmuotonne:

tuntipalkka	1
viikko- tai kuukausipalkka	2
urakka- tai osaurakkipalkka	3
provisiopalkka (osittainkin)	4
muu, mikä?	5
EOS	9

41. Mikä ovat tulonne kuukaudessa päätyössä veroja vähentämättä? Tulon lasketaan vuorotyöistä, ikälisästä ja vastaavat, mutta ei työstä saatuja korvauksia. (Noin 500 mk:n tarkkuus riittää)

Palkka mk/kk 99998

Ei halua vastata 99999

42. Seuraava kysymys koskee ammattiliiton kuulumista.

Kyllä 1

Ei 2 → K 44

EOS 9

43. Mihin keskusliittoon kuulutte:

SAK	1
TVK	2
STTK	3
Akava?	4
EOS: Yhdistyksen lms. nimi?	9

49.	Mikä oli ammatillinne edellisessä työpaikassasi? Ammatti: _____	_____
50.	Sijaisiko edellinen työpaikkamme samassa kunnassa kuin nykyinen? Kyllä Ei EOS	1 → K 53 2 9 → K 59
51.	Mikä oli edellisen työpaikkamme sijaintikunta? Kunnan nimi _____	_____
52.	Entä oletteko etsinyt uutta työpaikkaa nykyisessä työpaikassamme viimeksi kuluneen 12 kuukauden aikana? Kyllä Ei EOS	1 2 } → K 54 9
53M.	Mikä on suurin syy siihen, että vaihdolite/haluatte vaihtaa työpaikkaa? Paikkaus tai etenemismahdollisuudet Vaihtelun halu, uraalumisen pelko Työn fyysiset olosuhteet Työpaikan ihmisuhteet, työilmapiiri Työ ei vastaa/vastannut koulutusta Työaika Asunnon tai työpaikan muutto toiselle paikkakunnalle, hankkivat työmaat Määräaikainen tai epävarma työsuhde/irtisanominen Muu, mikä _____ EOS	0 1 2 3 4 5 6 7 8 9

44.	Kuinka monta henkilöä on sinä toimituksessa, jossa työskentelette? (Koko toimitus, ei esim. osasto, toimisto) Alle 10 11 - 19 20 - 49 50 - 99 100 - 199 200 - 499 500 tai enemmän EOS	1 2 3 4 5 6 7 9
45.	Onko nykyinen työsuhteenne (työpaikkamme): pysyvä tai määräaikainen? EOS	1 → K 47 2 9 → K 47
46.	Mikä on pääasiallinen syy siihen, että työsuhteenne on määräaikainen? Pysyvää työtä ei löytynyt Ette halunneet pysyvää työtä Työ liittyy koulutukseen, esim. työharjoittelu, oppisopimus Muu syy, mikä _____ EOS	1 2 3 4 9
47.	TYÖPAIKANVAIHTAMINEN Oletteko vaihtanut työpaikkaa viimeksi kuluneen 12 kuukauden aikana? Kyllä Ei EOS (Koskee myös siirtymistä toiseen toimitukseen samalla työnantajalla)	1 2 } → K 52 9
48.	Vaihtuuko ammatillinne työpaikan vaihtuessa? Kyllä Ei EOS	1 2 } → K 50 9

<p>TYÖTEHTÄVIEN VAIHTAMINEN</p> <p>54. KAIKKI PALKANSAAJAT: Kyllä 1 Ei 2 → K 59 EOS 9</p> <p>Oletko vaihtanut töitä tai työtehtäviä nykyisessä työpaikassa viimeksi kuluneiden 12 kuukauden aikana?</p>	<p>1 2 9</p>
<p>55. JOS VAIHTANUT: Pysyväsi 1</p> <p>Muuttulvaiko työntentävämme pysyvästi tai tietyksi määräajaksi? Määräajaksi: Alle 6 kuukaudeksi 2 → K 59 vai pidemmäksi ajaksi 3 EOS 9 → K 59</p>	<p>1 2 → K 59 3 9 → K 59</p>
<p>56. JOS PYSYVÄSTI TAI YLI 6 KUUKAUDEKSI: halitte tätä työtä 1 teitä pyydetiin tähän ilman hakua 2 vai siirrettiinkö teidät tähän työhön? 3 Muu vastaus: _____ EOS 9</p>	<p>1 2 3 4 9</p>
<p>57. Mitä tapahtui entiselle työllenne: otettiinko siihen toinen henkilö 1 jaettiin työ muiden työntekijöiden kesken 2 vai loppuiko työ kokonaan? 3 Muu vastaus: _____ EOS 9</p>	<p>1 2 3 4 9</p>
<p>58. Muuttuiko paikkamme työtehtävien vaihtuessa: suuremmaksi 1 pienemmäksi 2 vai pysyikö se samana? 3 EOS 9</p>	<p>1 2 3 9</p>

<p>NYKYINEN TYÖPAIKKA</p> <p>59. Kuinka kauan olette ollut nykyisessä työpaikassanne? Alle vuoden 00 1 vuoden tai enemmän vuosien määrä EOS 99</p>	<p>1 → K 62 2 3 4 5 6 7 9</p>
<p>60. Seuraava kysymys koskee nykyisen työnne saantia. Miten salitte työstä tiedon: tehtä- imöituksesta 1 oitte itse yhteyttä työnantajaan tai työnantaja otti yhteyttä 2 tuttavalta tai sukulaiselta 3 yksityisen työvoimavälityksen kautta 4 kouluun tai kurssin kautta 5 vai jollakin muulla tavoin, miten? 6 EOS 9</p>	<p>1 2 3 4 5 6 7 9</p>
<p>61. Käytittekö työväilytyksen palvelu- ja etsiessänne nykyistä työpaikkaanne? Kyllä 1 Ei 2 EOS 9</p>	<p>1 2 9</p>
<p>62. Tuilitteko nykyiseen työpaikkaanne: loisia työpaikasia 1 olluanne työttömänä 2 opiskelemissa 3 vai olluanne kotona perheillä hoivamassa? 4 Muu lausia: 5 EOS 9</p>	<p>1 2 3 4 5 9</p>

LOPPU

63.	<p>TYÖTÖN</p> <p>Milloin työttömyytenne alkoi? Päivämäärä ____ / ____ / ____</p> <p>Työttöamänaoloaika viikkoina</p>	<p>00</p> <p>99</p> <p>98 → K 68</p>	<p>TYÖVOIMAN ULKOPOULELLA</p> <p>KATSO TÄMÄN LOMAKKEEN KYSYMYS 10: VASTAAJALLA EI OLE TYÖKOKEMUSTA</p> <p>Vuosien määrä</p> <p>Alle vuosi</p> <p>EOS</p> <p>On työsuhte (virkaavaana, piden- netyllä aihiustomalla)</p>
64.	<p>KATSO TILANNE ENNEN TYÖTÖMYYTTÄ: (peruslomakkeen kysymys 7)</p> <p>EI TYÖSSÄ (K7 = 2,3):</p> <p>Mikä seuraavista vaihtoehtoista kuvaa tilannetta ennen kuin ryhdyitte etsimään työtä:</p> <p>opiskelu tai koulunkäynti</p> <p>kodin tai lasten hoito</p> <p>varusmiesspalvelu</p> <p>vai jokin muu?</p> <p>EOS</p>	<p>1</p> <p>2</p> <p>3 → K 72</p> <p>4</p> <p>9</p>	<p>VASTAAJALLA ON TYÖ- KOKEMUSTA:</p> <p>Montako vuotta on kulunut viimeisen työsuhteenne päättymisestä?</p> <p>On työsuhte (virkaavaana, piden- netyllä aihiustomalla)</p>
65.	<p>OLI TYÖSSÄ ENNEN TYÖTÖMYYTTÄ:</p> <p>Miten kauan olette olleet (TYÖPAIKKA, K9) palveluksessa, ennen kuin jältte työttömäksi?</p> <p>Vuosien määrä</p> <p>Alle vuoden</p> <p>EOS</p>	<p>00</p> <p>99</p>	<p>PIILOTYÖTÖN (K68 = 1 ja K69 = 1)</p> <p>Mikä on synä silhen, että ette ole hakenut työtä?</p> <p>Paikkakunnalla ei ole ollut sopivaa työtä (ammattia vastaavaa, työmaikan tai työajan osalla sopivaa)</p> <p>Teidän olisi iän, sairauden tai vammaan takia vaikeata saada työtä</p> <p>Teidän olisi vaikeata saada työtä puuttuvan koulutuksen tai ammattitaidon takia</p> <p>Muu syy, mikä</p> <p>Työllisyyskursilla, on etsinyt työtä</p> <p>EOS</p>
66.	<p>OLI TYÖSSÄ ENNEN TYÖTÖMYYTTÄ:</p> <p>Miksi jältte työttömäksi:</p> <p>teidät irtisanoitiin</p> <p>määräajaksi sovitto työ päättyi</p> <p>teidät lomautettiin</p> <p>erositte paikkakunnalla muuoin vuoksi</p> <p>erositte muusta syystä</p> <p>vai lopetti yritysjoiminnan tai ammatinharjoittamisen?</p> <p>EOS</p>	<p>1</p> <p>2</p> <p>3</p> <p>4 → K 72</p> <p>5</p> <p>6</p> <p>9</p>	<p>KATSO TILANNE ENNEN TYÖTÖMYYTTÄ:</p> <p>Haluaisitteko tällä hetkellä mennä työhön jos sopivaa työtä olisi paikkakunnalla saatavissa?</p> <p>Kyllä</p> <p>Ei</p> <p>EOS</p> <p>Ottaisitteko myös työtä vastaan 2 viikon kuluessa vai onko Teillä jokin työhönmenon este? (jos Teille sopivaa työtä löytyisi kotipaikkakunnalle)</p> <p>Ottaisi työtä</p> <p>On este</p> <p>EOS</p>

71M.	MUU KUIN PIILOTÖTÖN: Mikä on suurimmana syynä siihen, että ette menisi työhön?	1 Koulunkäynti tai opiskelu 2 Lasten hoito 3 Korkea ikä tai pitkäaikainen sairaus 4 Sairaana tai vanhan lähiomaisen hoitaminen 5 Kodin hoito 6 Puolison toivomus kotona olosta 7 Ansiotyö ei ole taloudellisesti välttämätön 8 Verotus tai eläke-etuisten menettäminen 9 Muu syy, mikä EOS	1 2 3 4 5 6 → LOPPU 7 8 0 9
72M.	TYÖTÖN TAI PIILOTÖTÖN Haluaisitteko koko-aika- tai osa-alkutyön? Osa-alkutyöllä tarkoitamme alle 30 tunnin työaikaa viikossa.	1 Kokoalkutyö 2 Osa-alkutyö 3 Ei kumpaakaan 9 EOS	1 → K 74 2 3 → LOPPU 9
73M.	HALUAA OSA-AIKATYÖTÄ TAI EOS: Mikäli osa-alkutyötä ei olisi saatavilla, menisitkö koko-alkutyöhön?	1 Kyllä 2 Ei 9 EOS	1 2 9
74M.	Haluaisitteko:	pysyvää työtä vähintään vuodeksi eteenpäin vai tilapäistä työtä? EOS	1 2 9

LOPPU

Tutkimuksia työelämästä

Iris Niemi, Hannu Pääkkönen: **Vuotuinen ajankäyttö.** Tutkimuksia 183, Tilastokeskus, Helsinki 1992.

Timo Kolu: **Työelämän laatu 1977-1990. Hyvinvoinnin koettuja muutoksia työssä.** Työolokomitean mietinnön liiteselvitys. Komiteanmietintö 1991:38/Tilastokeskuksen tutkimuksia 188. Helsinki 1992.

Anna-Maija Lehto: **Työelämän laatu ja tasa-arvo.** Työolokomitean liiteselvitys. Komiteanmietintö 1991:39/Tilastokeskuksen tutkimuksia 189. Helsinki 1992.

Tuovi Allén, Seija Ilmakunnas, Päivi Keinänen ja Seppo Laaksonen: **Palkkaa työstä ja sukupuolesta, Tutkimus palkkaeroista Suomessa 1985,** Tutkimuksia 169, Tilastokeskus, Helsinki 1990. Myös englanniksi.

Iris Niemi, Hannu Pääkkönen: **Ajankäytön muutokset 1980-luvulla,** Tutkimuksia 153, Tilastokeskus, Helsinki 1989. Myös englanniksi.

Kari Lindström, Anna-Maija Lehto, Irja Kandolin: **Ikä ja työ, Eri-ikäisten palkansaajien työolot ja työasenteet,** Tutkimuksia 154, Tilastokeskus 1989.

Hannu Pääkkönen: **Työttömyyden keston yksilölliset erot Suomessa 1980-luvun lopulla.** Keskustelumuistioita 2/92, Tilastokeskus, Helsinki 1992.

Uutta tilastoaineistoa työelämästä:

- Työvoimatilasto, kuukausitiedot, 180,-
- Työvoimatilasto 1991, vuosijulkaisu, 120,-
- Työvoimatilasto 1990, vuosijulkaisu, liitteenä laaja tulospaketti työvoimatutkimuksen tietosisällöstä, 150,-
- Työvoimatilasto, aluetaulukot (tilauksesta)
- Työvoiman koulutus ja ammatit 1990, 60,-
- Työvoiman vuosihaastattelu, syksy 1989, 115,-
- Työaika 80-luvulla, 115,-
- Suomalaiset työssä (Taskutilasto), 10,-

- Työssäkäyntitilasto 1989, 115,-

Tilaukset:

Tilastokeskus
Julkaisujen myynti
PL 504
00101 HELSINKI

Puhelin (90) 1734 2011
Telekopio (90) 1734 2474

PL-PB 504
00101 Helsinki – Helsingfors

Työllisyys, työttömyys ja työolot Työvoiman vuosihaastattelu, syksy 1991

Employment, Unemployment and Employment Conditions
Supplementary Labour Force Survey, Autumn 1991



Työvoiman vuosihaastattelu täydentää kuukausittaista Työvoimatutkimusta. Sillä kootaan syventävää tietoa 15 – 64 -vuotiaasta työvoimasta. Tutkimus tehdään nykyisin joka toinen vuosi. Kysymykset koskevat mm.

- työoloja
- palkkausta
- työhistoriaa
- työttömyyden taustaa ja kestoja.

Julkaisu sisältää myös tietoja koululaisten ja opiskelijoiden työssäkäynnistä vuosina 1985–1991.

Julkaisujen myynti:

Försäljning:

Hinta - Pris

Tilastokeskus
PL 504
00101 Helsinki
(90) 17 341

Statistikcentralen
PB 504
00101 Helsingfors
(90) 17 341

120 mk

ISSN 0785-0107
= Työmarkkinat
ISSN 0785-6571