

Väestönmuutokset 2007

Befolkningsförändringar

Vital Statistics

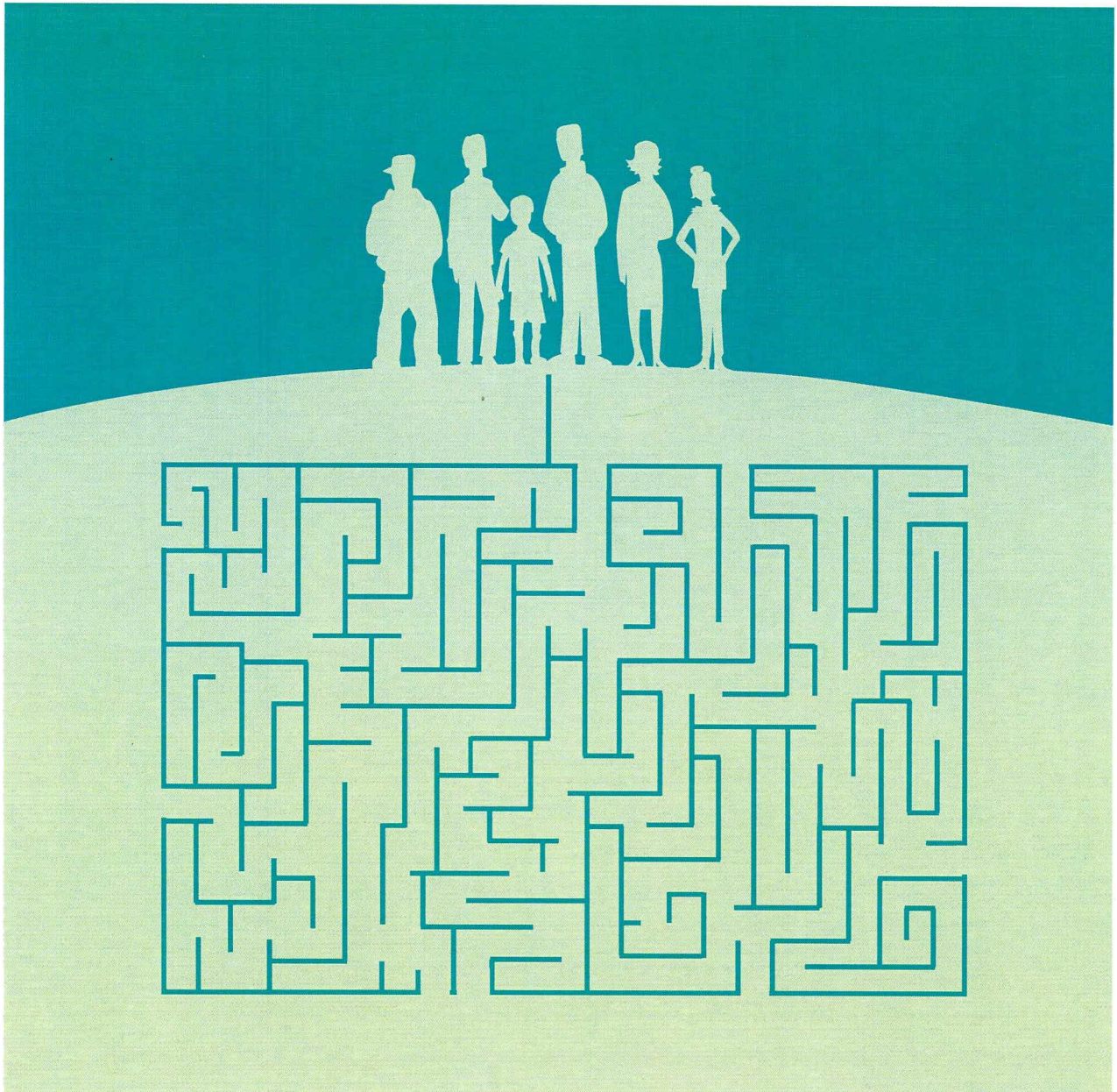

Väestönmuutokset 2007

Befolkningsförändringar

Vital Statistics

Tiedustelut – Förfrågningar – Inquiries:

*Timo Nikander
(09) 17 341*

vaesto.tilasto@tilastokeskus.fi

**Suomen virallinen tilasto
Finlands officiella statistik
Official Statistics of Finland**

Kansikuva – Pärmbild – Cover graphics: Jannis Mavrostomos

© 2008 Tilastokeskus – Statistikcentralen – Statistics Finland

*Tietoja lainattaessa lähteenä on mainittava Tilastokeskus.
Uppgifterna får lånas med uppgivande av Statistikcentralen som källa.
Quoting is encouraged provided Statistics Finland is acknowledged as the source.*

*ISSN 1795-5165
= Suomen virallinen tilasto
ISSN 0788-5245
ISBN 978-952-467-951-0*

Multiprint Oy, Helsinki 2008

Alkusanat

Tämä julkaisu sisältää väestönmuutoksia kuvaavia taulukoita vuodelta 2007 ja jonkin verran aikasarjatietoja väestönmuutoksista. Julkaisussa selostetaan tietojen keruuta sekä käsitteitä ja määritelmiä. Julkaisun taulukot on tuotettu Excelillä ja ne ovat siten tilattavissa myös sähköisessä muodossa.

Julkaisun ovat toimittaneet Timo Nikander ja Matti Saari. Taulukoiden laadintaan ovat osallis-

tuneet Erja Ahokas, Tarina Elg ja Irma Pitkänen. Tilastoaineistosta vastaavat Timo Nikander ja Matti Saari. Aineistojen muokkaamisen ja tuottamisen vaatimat ATK-tehtävät on hoitanut Jorma Ylinen.

Helsingissä joulukuussa 2008

Förord

Denna publikation innehåller tabeller över befolkningsförändringarna år 2007 och en del tidsserier över befolkningsförändringar. Publikationen ger också en beskrivning av hur uppgifterna samlats in och dessutom redovisas begreppen och definitionerna. Tabellerna har producerats med Excel och kan därmed beställas också i elektronisk form.

Denna publikation har redigerats av Timo Nikander och Matti Saari. Tabelldelen har bearbetats av Erja Ahokas, Tarina Elg och Irma Pitkänen. Timo Nikander och Matti Saari bär ansvaret för statistikmaterialet. Jorma Ylinen har svarat för dataarbetet med att bearbeta och producera materialet.

Helsingfors, i december 2008

Preface

This publication comprises tables of population changes for 2007 in Finland and a number of series on vital events. A general description of the data collection methods as well as the concepts and definitions used in the publication are also included. The tables are produced with Excel and can also be ordered in electronic format.

This publication was edited by Timo Nikander and Matti Saari. The tables were prepared by Erja Ahokas, Tarina Elg and Irma Pitkänen. The compilation of the statistics was headed by Timo Nikander and Matti Saari. The computer processing and production of the data were carried out by Jorma Ylinen.

Helsinki, December 2008

Jari Tarkoma
Tilastojohtaja
Statistikdirektör
Director, Population Statistics

Sisällys

Alkusanat	3	2	SYNTYNEET	73
Katsaus väestönmuutoksiin 2007	13		Aikasarjataulukot	73
Väestömäärän muutos	13	2.01	Elävänä ja kuolleena syntyneet sukupuolen ja äidin siviilisäädyn mukaan 1990–2007	73
Syntyvyys	14	2.02	Elävänä syntyneet äidin iän mukaan 1996–2007	73
Kuolleisuus	16	2.03	Elävänä syntyneet kuukausittain 1997–2007	74
Maassamuutto	18	2.04	Elävänä syntyneet kaupunkimaisuuden ja maakunnan mukaan 1997–2007	74
Maahanmuutto	19		Aikasarjojen tunnuslukuja	75
Maastamuutto	20	2.05	Elävänä syntyneet äidin keski-iän, mediaani-iän, siviilisäädyn ja lapsen järjestysluvun mukaan 1997–2007	75
Nettomaahanmuutto	20	2.06	Vuosina 1944/45–1987/88 syntyneiden naisten ikäryhmittäin kumuloitu hedelmällisyys 1 000 naista kohden vuoden 2007 loppuun mennessä	75
Suomen kansalaisuuden saaneet	21	2.07	Ikäryhmittäiset hedelmällisyysluvut sekä brutto- ja nettouusiutumisluvut sekä kuolleena syntyneisyys 1995–2007	76
Ottolapseksi otot	21	2.08	Ruotsinkielisten ikäryhmittäinen hedelmällisyys, kokonaishedelmällisyys ja bruttouusiutumis luku 1995–2007	76
Solmitut avioliitot	22	2.09	Kokonaishedelmällisyys ja bruttouusiutumisluku kaupunkimaisuuden ja maakunnan mukaan 1997–2007	77
Avioerot ja avioliiton kesto	23		Vuositaulukot	78
Rekisteröidyt parisuhteet	25	2.10	Elävänä syntyneet äidin syntymävuoden, iän ja siviilisäädyn mukaan 2007	78
Koko maan väestönmuutokset, laatuseloste	26	2.11	Elävänä syntyneet äidin iän ja äidin kaikista lapsista lasketun järjestysluvun sekä lapsen sukupuolen mukaan 2007	81
Tilastotietojen relevanssi	26	2.12	Elävänä syntyneet avioliapset äidin iän ja äidin kaikista lapsista lasketun järjestysluvun sekä lapsen sukupuolen mukaan 2007	83
Käsitteet	26	2.13	Kuolleena syntyneet äidin iän, siviilisäädyn, isän iän sekä äidin kaikista lapsista lasketun järjestysluvun mukaan 2007	85
Tilastotutkimuksen menetelmäkuvaus	31	2.14	Voimassa olevasta avioliitosta elävänä syntyneet kaikki ja ensimmäiset lapset isän ja äidin iän mukaan 2007	85
Tietojen oikeellisuus ja tarkkuus	32	2.15	Elävänä syntyneet äidin kielen ja iän mukaan 2007	86
Tietojen ajantasaisuus ja oikea-aikaisuus	32	2.16	Elävänä syntyneet äidin kansalaisuuden ja iän mukaan 2007	86
Tilastojen saatavuus ja läpinäkyvyys	32	2.17	Elävänä syntyneet lapsen järjestysluvun, kaupunkimaisuuden ja maakunnan mukaan 2007	87
Tilastojen vertailukelpoisuus	33	2.18	Elävänä syntyneet äidin iän mukaan ja ruotsinkielisten äitien lapset kaupunkimaisuuden ja maakunnan mukaan 2007	87
Selkeys ja eheys/yhtenäisyys	33	2.19	Kuolleena syntyneet äidin iän, kaupunkimaisuuden ja maakunnan mukaan sekä ruotsinkielisten äitien lapset äidin iän mukaan 2007	88
1 YLEIS- JA YHDISTELMÄTAULUKOT	58	2.20	Synnytykset synnyttäjän iän, sikiöiden määrän, kaupunkimaisuuden ja maakunnan mukaan 2007	88
Yleistaulukot	58			
1.01 Väestö sukupuolen ja iän mukaan 1996–2007	58			
1.02 Keskiväkiluku iän, siviilisäädyn, sukupuolen ja kielen mukaan 2007	59			
1.03 Keskiväkiluku iän ja sukupuolen mukaan maakunnittain 2007	60			
Yhdistelmätaulukot	62			
Aikasarjataulukot	62			
1.04 Väestönmuutokset ja väkiluku kaupunkimaisuuden ja läänin mukaan 1997–2007	62			
1.05 Väestönmuutokset maakunnittain 1993–2007	64			
Aikasarjojen tunnuslukuja	66			
1.06 Väestönmuutokset ja keskiväkiluku kaupunkimaisuuden ja läänin mukaan 1997–2007, promillea keskiväkiluvusta	66			
1.07 Väestönmuutokset maakunnittain 1993–2007, promillea keskiväkiluvusta	68			
1.08 Väestön keski-ikä eräissä väestötapahtumissa 1996–2007	70			
Vuositaulukot	71			
1.09 Väestönmuutokset ja väkiluku kaupunkimaisuuden mukaan suuralueittain ja maakunnittain 2007	71			
1.10 Ruotsinkielisten väestönmuutokset ja väkiluku kaupunkimaisuuden mukaan suuralueittain ja maakunnittain 2007	72			

	Vuositalukkojen tunnuslukuja	89			
2.21	Ikäryhmittäiset hedelmällisyysluvut, kokonaishe- delmällisyys, brutto – ja nettouusiutumisluku kau- punkimaisuuden ja maakunnan mukaan 2007 . .	89	4.04	Kuntien välisen muuton tulo- ja lähtömuutto kaupunkimaisuuden ja maakunnan mukaan 1997–2007	115
	Raskauden keskeyttämiset	89	4.05	Kuntien välinen nettomuutto kaupunkimaisilla työssäkäyntialueilla sekä niihin kuulumattomissa kunnissa 1996–2007	116
2.22	Lailliset raskauden keskeyttämiset naisen iän ja siviilisäädyn mukaan 2007	89	4.06	Kunnassamuutto iän mukaan 1994–2007 . . .	116
2.23	Lailliset raskauden keskeyttämiset synnytysten luvun sekä naisen iän mukaan 1995–2007 . . .	90	4.07	Kuntien välinen muutto ja kunnassamuutto sukupuolen mukaan sekä ruotsinkielisten muutto 1996–2007	116
3	KUOLLEET	91		Aikasarjojen tunnuslukuja	117
	Aikasarjataulukot	91	4.08	Kuntien välinen muuttoalttius iän ja sukupuolen mukaan 1996–2007	117
3.01	Kuolleet iän ja sukupuolen mukaan 1995–2007 . .	91		Vuositalukot	118
3.02	Alle vuoden ikäisenä kuolleet iän ja sukupuolen mukaan 1995–2007	92	4.09	Maakuntien välinen muuttoliike lähtö- ja tulomaakunnan mukaan 2007	118
3.03	Kuolleet kaupunkimaisuuden ja maakunnan mukaan 1995–2007	92	4.10	Maakuntien välinen nettomuutto 2007	118
3.04	Kuolleet kuukausittain 1995–2007	93	4.11	Kuntien välinen muuttoliike iän, tulo- ja lähtökunnan kaupunkimaisuuden mukaan 2007	120
	Aikasarjojen tunnuslukuja	93	4.12	Nettomaassamuutto iän, kaupunkimaisuuden ja sukupuolen mukaan 2007	120
3.05	Kuolleisuus iän ja sukupuolen mukaan 1995–2007, promillea keskiväkiluvusta	93	4.13	Maakuntien välinen muutto 15-vuotiaiden ja sitä vanhempien muuttaneiden koulutus/ asteen, sukupuolen ja maakunnan mukaan 2007	121
3.06	Ruotsinkielisen väestön kuolleisuus iän ja sukupuolen mukaan 1995–2007, promillea keskiväkiluvusta	94		Vuositalukkojen tunnuslukuja	123
3.07	Imeväiskuolleisuus ja perinataalikuolleisuus sukupuolen mukaan 1989–2007	95	4.14	Kunnassamuuttoalttius iän, sukupuolen ja siviilisäädyn mukaan 2007	123
3.08	Leskeksi jääneet sukupuolen ja iän mukaan 1993–2007, promillea naimisissa olevien keskiväkiluvusta	95	5	MAAHAN- JA MAASTAMUUTTO	124
3.09	Elinajanodote sukupuolen ja iän mukaan 1995–2007	96		Aikasarjataulukot	124
	Vuositalukot	97	5.01	Maahan- ja maastamuutto sekä nettomaahan- muutto kaupunkimaisuuden ja maakunnan mukaan 1996–2007	124
3.10	Kuolleet syntymävuoden, iän, siviilisäädyn ja sukupuolen mukaan 2007	97	5.02	Maahan- ja maastamuutto sekä nettomaahan- muutto lähtö/tulomaan mukaan 1996–2007 .	125
3.11	Kuolleet sukupuolen, iän ja maakunnan mukaan 2007	104		Vuositalukot	127
3.12	Kuolleet iän, siviilisäädyn ja sukupuolen mukaan sekä ruotsinkieliset kuolleet sukupuolen mukaan 2007	106	5.03	Maahan- ja maastamuutto lähtö-/tulomaan ja sukupuolen mukaan 2007	127
	Vuositalukkojen tunnuslukuja	106	5.04	Maahanmuutto kansalaisuuden, syntymämaan ja kielen mukaan 2007	129
3.13	Kuolleisuus iän, siviilisäädyn ja sukupuolen mukaan 2007, promillea keskiväkiluvusta . .	106	5.05	Maastamuutto kansalaisuuden, syntymämaan ja kielen mukaan 2007	130
3.14	Kuolleisuus- ja eloonjäämisluvut 2007	107	5.06	Maahan- ja maastamuutto iän, kielen ja sukupuolen mukaan 2007	131
3.15	Imeväiskuolleisuus ja perinataalikuolleisuus kaupunkimaisuuden ja maakunnan mukaan 2007	109	5.07	Maahan- ja maastamuutto iän, kansalaisuuden, kielen ja sukupuolen mukaan 2007	132
3.16	Kuolleisuus iän, sukupuolen, kaupunkimai- suuden ja maakunnan mukaan 2007	110	5.08	Maahanmuutto muista EU-maista iän, kansalaisuuden, siviilisäädyn ja sukupuolen mukaan 2007	133
4	MAASSAMUUTTO	112	5.09	Maastamuutto muihin EU-maihin iän, kansalaisuuden, siviilisäädyn ja sukupuolen mukaan 2007	134
	Aikasarjataulukot	112	5.10	Maahanmuutto Pohjoismaista iän, kansalaisuuden, siviilisäädyn ja sukupuolen mukaan 2007	135
4.01A	Kuntien välinen muutto iän ja sukupuolen mukaan 1996–2007	112	5.11	Maastamuutto Pohjoismaihin iän, kansalaisuuden, siviilisäädyn ja sukupuolen mukaan 2007	135
4.01B	Kuntien välinen muutto iän ja sukupuolen mukaan 1996–2007	113	5.12	Maahanmuutto siviilisäädyn, sukupuolen, kaupunkimaisuuden ja maakunnan mukaan 2007	136
4.02	Ruotsinkielisen väestön kuntien välinen muutto iän mukaan 1996–2007	114			
4.03	Kuntien välinen muutto kuukausittain 1996–2007	114			

5.13	Maastamuutto siviilisäädyn, sukupuolen, kaupunkimaisuuden ja maakunnan mukaan 2007 . . .	136			
5.14	15-vuotiaiden ja sitä vanhempien suomalaisten maahan- ja maastamuutto lähtö-/tulomaan ja koulutusasteen mukaan 2007	137			
6	SOLMITUT AVIOLIITOT	139			
	Aikasarjataulukot	139			
6.01	Avioliiton solmineet iän ja sukupuolen mukaan 1996–2007	139			
6.02	Ensimmäisen avioliiton solmineet iän ja sukupuolen mukaan 1996–2007	139			
6.03	Uudelleen avioituneet naiset iän mukaan 1996–2007	140			
6.04	Solmitut avioliitot kuukausittain 1996–2007	140			
	Aikasarjojen tunnuslukuja	140			
6.05	Avioituvuus ensimmäiseen avioliittoon iän mukaan sekä kokonaisavioituvuus 1996–2007	140			
6.06	Avioituvuus iän ja sukupuolen mukaan 1995–2007	141			
6.07	Uudelleenavioituvuus iän mukaan 1995–2007	141			
6.08	Ruotsinkielisten avioituvuus iän mukaan 1995–2007	142			
6.09	Avioituvuus maakunnittain 1996–2007	142			
	Vuositaulukot	143			
6.10	Avioliiton solmineet iän (1-vuotisluokan), sukupuolen, aikaisemman siviilisäädyn ja avioliiton järjestysluvun mukaan 2007	143			
6.11	Avioliiton solmineet syntymävuoden, sukupuolen, aikaisemman siviilisäädyn ja avioliiton järjestysluvun mukaan 2007	144			
6.12	Avioliiton solmineet naiset siviilisäädyn, puolison siviilisäädyn ja naisen iän mukaan 2007	145			
6.13	Avioliiton solmineet naiset iän ja puolison iän mukaan 2007	145			
6.14	Avioliiton solmineet ruotsinkieliset naiset iän ja puolison iän mukaan 2007	146			
6.15	Avioliiton solmineet miehet kielen ja puolison kielen ja iän mukaan 2007	146			
6.16	Avioliiton solmineet naiset kielen ja puolison kielen ja iän mukaan 2007	146			
6.17	Avioliiton solmineet miehet iän ja puolison asuinmaan mukaan 2007	147			
6.18	Avioliiton solmineet naiset iän ja puolison asuinmaan mukaan 2007	147			
6.19	Avioliiton solmineet miehet iän, kansalaisuuden ja puolison kansalaisuuden mukaan 2007	148			
6.20	Avioliiton solmineet naiset iän, kansalaisuuden ja puolison kansalaisuuden mukaan 2007	149			
6.21	Avioliiton solmineet naiset iän ja maakunnan mukaan 2007	150			
6.22	Ensimmäisen avioliiton solmineet naiset iän ja maakunnan mukaan 2007	150			
	Vuositaulukkojen tunnuslukuja	151			
6.23	Avioituvuus iän ja maakunnan mukaan 2007	151			
7	AVIOEROT	151			
	Aikasarjataulukot	151			
7.01	Avioeron saaneet sukupuolen ja iän mukaan 1994–2007	151			
7.02	Avioerot kuukausittain 1996–2007	152			
7.03	Avioerot avioliiton kestoajan mukaan 1996–2007	152			
	Aikasarjojen tunnuslukuja	153			
7.04	Avioeronneisuus sukupuolen ja iän mukaan 1992–2007	153			
7.05	Avioeronneisuus, kokonaisavioeronneisuus ja avioliiton mediaanikesto aika 1995–2007	153			
	Vuositaulukot	154			
7.06	Avioerot puolisoitten iän mukaan 2007	154			
7.07	Avioeron saaneet ruotsinkieliset naiset iän mukaan ja miehen iän mukaan 2007	154			
7.08	Avioerot äidin iän ja alle 18-vuotiaiden lasten lukumäärän mukaan 2007	154			
7.09	Avioerot avioliiton keston ja tästä avioliitosta syntyneiden lasten lukumäärän mukaan 2007	155			
7.10	Avioerot avioliiton keston, sukupuolen ja avioliiton järjestysnumeron mukaan 2007	156			
7.11	Avioeron saaneet miehet iän, syntymämaan ja naisen syntymämaan mukaan 2007	157			
7.12	Avioeron saaneet naiset iän, syntymämaan ja miehen syntymämaan mukaan 2007	158			
8	REKISTERÖIDYT PARISUHTEET	159			
8.01	Rekisteröidyt parisuhteet 2003–2007	159			
8.02	Parisuhteen rekisteröineet osapuolten sukupuolen ja iän mukaan 2007	159			
9	KANSALAISUUDEN MUUTOKSET	160			
9.01	Suomen kansalaisuuden saaneet ulkomaalaiset entisen kansalaisuuden, iän ja sukupuolen mukaan 2007	160			
9.02	Suomen kansalaisuuden saaneet ulkomaalaiset iän, siviilisäädyn ja sukupuolen mukaan 2007	161			
9.03	Suomen kansalaisuuden saaneet syntymämaan ja sukupuolen mukaan 1999–2007	161			
10	OTTOLAPSEKSI OTOT	162			
10.01	Ottolapseksi otot lapsen syntymämaan, iän ja ottolapseksi oton tyyppin mukaan 2007	162			
10.02	Ottolapseksi otot lapsen syntymämaan, iän, sukupuolen ja ottolapseksi oton tyyppin mukaan 1989–2007	163			
	LIITTEET	166			
1.	Valtiot maanosittain	166			

Innehåll

Förord	3	Nyckeltal i tidsserier	75
Översikt över befolkningsförändringar 2007	34	2.05 Levande födda efter moderns medelålder, medianålder, civilstånd och barnets ordningstal 1997–2007	75
Fruksamhet	34	2.06 Kumulerade åldersspecifika fruktsamhetstalen för kvinnor födda i åren 1944/45–1987/88 per 1 000 kvinnor före slutet av år 2007	75
Dödlighet	34	2.07 Fruksamhetstal efter åldersgrupp samt brutto- och nettoreproduktionstal och fosterdödlighet 1995–2007	76
Omflyttning	34	2.08 De svenskspråkiga personernas fruktsamhet efter åldersgrupp, summerad fruktsamhet och bruttoreproduktionstal 1995–2007	76
Ingångna äktenskap och äktenskapsskillnader	35	2.09 Summerad fruktsamhet och bruttoreproduk- tionstal efter urbaniseringsgrad och landskap 1997–2007	77
Befolkningsförändringar, hela landet – kvalitetsbeskrivning	36	Årstabeller	78
Relevans av statistikuppgifterna	36	2.10 Levande födda efter moderns födelseår, ålder och civilstånd 2007	78
Begrepp och definitioner	36	2.11 Levande födda efter moderns ålder och barnets ordningsnummer av moderns alla barn samt barnets kön 2007	81
Metodbeskrivning	42	2.12 Levande födda barn inom äktenskap efter moderns ålder och barnets ordningsnummer av moderns alla barn samt barnets kön 2007	83
Felfrihet och exakthet	42	2.13 Dödfödda efter moderns ålder, civilstånd, faderns ålder samt barnets ordningsnummer av moderns alla barn 2007	85
Tidsenlighet och rättidighet	42	2.14 Levande födda i gällande äktenskap, alla barn och de första barnen efter faderns och moderns ålder 2007	85
Tillgänglighet och transparens	43	2.15 Levande födda efter moderns språk och ålder 2007	86
Jämförbarhet	43	2.16 Levande födda efter moderns medborgarskap och ålder 2007	86
Tydlighet och konsistens	43	2.17 Levande födda efter barnets ordningsnummer, urbaniseringsgrad och landskap 2007	87
1 ÖVERSIKTS- OCH SUMMATABELLER	58	2.18 Levande födda efter moderns ålder och svensk/ språkiga mödrarnas barn efter urbaniseringsgrad och landskap 2007	87
Översiktstabeller	58	2.19 Dödfödda efter moderns ålder, urbaniseringsgrad och landskap samt de svenskspråkiga mödrarnas barn efter moderns ålder 2007	88
1.01 Befolkningen efter kön och ålder 1996–2007	58	2.20 Barnsbörder efter barnafödelskans ålder, antal foster, urbaniseringsgrad och landskap 2007	88
1.02 Medelfolkmängd efter ålder, civilstånd, kön och språk 2007	59	Nyckeltal i årstabeller	89
1.03 Medelfolkmängd efter ålder och kön landskapsvis 2007	60	2.21 Fruksamhetstal efter åldersgrupp, summerad fruktsamhet, brutto- och nettoreproduktionstal efter urbaniseringsgrad och landskap 2007	89
Summatabeller	62	Aborter	89
Tidsserietabeller	62	2.22 Legala aborter efter kvinnans ålder och civilstånd 2007	89
1.04 Befolkningsförändringar och folkmängd efter urbaniseringsgrad och län 1997–2007	62	2.23 Legala aborter efter antalet förlossningar samt kvinnans ålder 1995–2007	90
1.05 Befolkningsförändringar landskapsvis 1993–2007	64	3 DÖDA	91
Nyckeltal i tidsserier	66	Tidsserietabeller	91
1.06 Befolkningsförändringar och medelfolkmängd efter urbaniseringsgrad och län 1997–2007, i promille av medelfolkmängden	66	3.01 Döda efter ålder och kön 1995–2007	91
1.07 Befolkningsförändringar landskapsvis 1993–2007, i promille av medelfolkmängden	68		
1.08 Befolkningens medelålder i vissa befolknings- händelser 1996–2007	70		
Årstabeller	71		
1.09 Befolkningsförändringar och folkmängd efter urbaniseringsgrad, storområde och landskap 2007	71		
1.10 Befolkningsförändringar i den svenskspråkiga befolkningen samt folkmängden efter urbaniseringsgrad, storområde och landskap 2007	72		
2 FÖDDA	73		
Tidsserietabeller	73		
2.01 Levande födda och dödfödda efter kön och moderns civilstånd 1989–2007	73		
2.02 Levande födda efter moderns ålder 1996–2007	73		
2.03 Levande födda månadsvis 1997–2007	74		
2.04 Levande födda efter urbaniseringsgrad och landskapsvis 1997–2007	74		

3.02	Döda under första levnadsåret efter ålder och kön 1995–2007	92			
3.03	Döda efter urbaniseringsgrad och landskap 1995–2007	92			
3.04	Döda månadsvis 1995–2007	93			
	Nyckeltal för tidsserier	93			
3.05	Dödlighet efter ålder och kön 1995–2007, i promille av medelfolkmängden	93			
3.06	Dödligheten bland den svenskspråkiga befolkningen efter ålder och kön 1995–2007, i promille av medelfolkmängden	94			
3.07	Spädbarnsdödlighet och perinatal dödlighet efter kön 1989–2007	95			
3.08	Nyblivna änkor och änklingar efter kön och ålder 1993–2007, i promille av alla gifta i medelfolkmängden	95			
3.09	Återstående livslängd efter kön och ålder 1995–2007	96			
	Årstabeller	97			
3.10	Döda efter födelseår, ålder, civilstånd och kön 2007	97			
3.11	Döda efter kön, ålder och landskap 2007	104			
3.12	Döda efter ålder, civilstånd och kön samt de svenskspråkiga döda efter kön 2007	106			
	Nyckeltal för årstabeller	106			
3.13	Dödlighet efter ålder, civilstånd och kön 2007, i promille av medelfolkmängden	106			
3.14	Dödlighets- och livslängdstal 2007	107			
3.15	Spädbarnsdödlighet och perinatal dödlighet efter urbaniseringsgrad och landskap 2007	109			
3.16	Dödlighet efter ålder, kön, urbaniseringsgrad och landskap 2007	110			
4	INRIKES OMFLYTTNING	112			
	Tidsserietabeller	112			
4.01A	Omflyttning mellan kommuner efter ålder och kön 1996–2007	112			
4.01B	Omflyttning mellan kommuner efter ålder och kön 1996–2007	113			
4.02	Den svenskspråkiga befolkningens omflyttning mellan kommuner efter ålder 1996–2007	114			
4.03	Omflyttning mellan kommuner månadsvis 1996–2007	114			
4.04	In- och utflyttningen i omflyttning mellan kommuner efter urbaniseringsgrad och landskap 1997–2007	115			
4.05	Nettoomflyttning mellan kommuner inom urbana sysselsättningsområden samt i kommuner som inte tillhör dessa 1996–2007	116			
4.06	Omflyttning inom kommunen efter ålder 1995–2007	116			
4.07	Omflyttning mellan kommuner och omflyttning inom kommunen efter kön samt de svenskspråkiga personernas omflyttning 1996–2007	116			
	Nyckeltal i tidsserier	117			
4.08	Benägenhet till omflyttning mellan kommuner efter ålder och kön 1996–2007	117			
	Årstabeller	118			
4.09	Omflyttning mellan landskap efter ut- och inflyttningslandskap 2007	118			
4.10	Nettoflyttning mellan landskap 2007	118			
4.11	Omflyttning mellan kommuner efter ålder, in- och utflyttningkommunens urbaniseringsgrad 2007	120			
4.12	Nettoomflyttning efter ålder, urbaniseringsgrad och kön 2007	120			
4.13	Omflyttning mellan landskap efter flyttarnas (15-åriga eller äldre) utbildningsnivå, kön och landskap 2007	121			
	Nyckeltal i årstabeller	123			
4.14	Benägenhet till omflyttning i kommunen efter ålder, kön och civilstånd 2007	123			
5	IN- OCH UTVANDRING	124			
	Tidsserietabeller	124			
5.01	In- och utvandring samt nettoinvandring efter urbaniseringsgrad och landskap 1996–2007	124			
5.02	In- och utvandring samt nettoinvandring efter utvandrings- och invandringsland 1996–2007	125			
	Årstabeller	127			
5.03	In- och utvandring efter ut-/invandringsland och kön 2007	127			
5.04	Invandring efter medborgarskap, födelseland och språk 2007	129			
5.05	Utvandring efter medborgarskap, födelseland och språk 2007	130			
5.06	In- och utvandring efter ålder, språk och kön 2007	131			
5.07	In- och utvandring efter ålder, medborgarskap, språk och kön 2007	132			
5.08	Invandring från övriga EU-länder efter ålder, medborgarskap, civilstånd och kön 2007	133			
5.09	Utvandring till övriga EU-länder efter ålder, medborgarskap, civilstånd och kön 2007	134			
5.10	Invandring från de nordiska länderna efter ålder, medborgarskap, civilstånd och kön 2007	135			
5.11	Utvandring till de nordiska länderna efter ålder, medborgarskap, civilstånd och kön 2007	135			
5.12	Invandring efter civilstånd, kön, urbaniseringsgrad och landskap 2007	136			
5.13	Utvandring efter civilstånd, kön, urbaniseringsgrad och landskap 2007	136			
5.14	Finländarnas (15 åriga eller äldre) in- och utvandring efter ut-/invandringsland och utbildningsnivå 2007	137			
6	INGÅNGNA ÄKTENSKAP	139			
	Tidsserietabeller	139			
6.01	Personer som ingått äktenskap efter ålder och kön 1996–2007	139			
6.02	Personer som ingått sitt första äktenskap efter ålder och kön 1996–2007	139			
6.03	Omgifta kvinnor efter ålder 1996–2007	140			
6.04	Ingångna äktenskap månadsvis 1996–2007	140			
	Nyckeltal i tidsserier	140			
6.05	Giftermål i första äktenskapet efter ålder samt total index för första äktenskapet 1996–2007	140			
6.06	Giftermål efter ålder och kön 1995–2007	141			

6.07	Omgifte efter ålder 1995–2007	141			
6.08	Giftermål bland de svenskspråkiga efter ålder 1995–2007	142	7.04	Skilsmässofrekvens efter kön och ålder 1992–2007	153
6.09	Giftermål landskapsvis 1996–2007	142	7.05	Skilsmässofrekvensen, den totala skilsmässofrekvensen och äktenskapets medianvaraktighet 1995–2007	153
	Årstabeller	143		Årstabeller	154
6.10	Personer som ingått äktenskap efter ålder (ettårsgrupper), kön, tidigare civilstånd och äktenskapets ordningsnummer 2007	143	7.06	Äktenskapsskillnader efter makarnas ålder 2007	154
6.11	Personer som ingått äktenskap efter födelseår, kön, tidigare civilstånd och äktenskapets ordningsnummer 2007	144	7.07	Svenskspråkiga kvinnor som fått äktenskapsskillnad efter ålder och mannens ålder 2007	154
6.12	Kvinnor som ingått äktenskap efter civilstånd, makens civilstånd och kvinnans ålder 2007	145	7.08	Äktenskapsskillnader efter moderns ålder och antalet barn som inte fyllt 18 år 2007	154
6.13	Kvinnor som ingått äktenskap efter ålder och makens ålder 2007	145	7.09	Äktenskapsskillnader efter äktenskapets varaktighet och antalet barn som fötts inom äktenskapet 2007	155
6.14	Svenskspråkiga kvinnor som ingått äktenskap efter ålder och makens ålder 2007	146	7.10	Äktenskapsskillnader efter äktenskapets varaktighet, kön och äktenskapets ordningsnummer 2007	156
6.15	Män som ingått äktenskap efter språk och makans språk och ålder 2007	146	7.11	Män som fått äktenskapsskillnad efter ålder, födelseland och kvinnans födelseland 2007	157
6.16	Kvinnor som ingått äktenskap efter språk och makens språk och ålder 2007	146	7.12	Kvinnor som fått äktenskapsskillnad efter ålder, födelseland och mannens födelseland 2007	158
6.17	Män som ingått äktenskap efter ålder och makans boningsland 2007	147	8	REGISTRERADE PARTNERSKAPEN	159
6.18	Kvinnor som ingått äktenskap efter ålder och makens boningsland 2007	147	8.01	Registrerade partnerskapen 2003–2007	159
6.19	Män som ingått äktenskap efter ålder, medborgarskap och makans medborgarskap 2007	148	8.02	Registrerat partnerskap efter parternas kö och ålder 2007	159
6.20	Kvinnor som ingått äktenskap efter ålder, medborgarskap och makens medborgarskap 2007	149	9	MEDBORGARSKAPSBYTEN	160
6.21	Kvinnor som ingått äktenskap efter ålder och landskap 2007	150	9.01	Utlänningar som fått finskt medborgarskap efter tidigare medborgarskap, ålder och kön 2007	160
6.22	Kvinnor som ingått sitt första äktenskap efter ålder och landskap 2007	150	9.02	Utlänningar som fått finskt medborgarskap efter ålder, civilstånd och kön 2007	161
	Nyckeltal i årstabeller	151	9.03	Utlänningar som fått finskt medborgarskap efter födelseland och kön 1999–2007	161
6.23	Giftermål efter ålder och landskap 2007	151	10	ADOPTIONER	162
7	ÄKTENSKAPSSKILLNADER	151	10.01	Adoptioner efter barnens födelseland och ålder samt efter adoptionens typ 2007	162
	Tidsserietabeller	151	10.02	Adoptioner efter barnens födelseland, kön och ålder samt efter adoptionens typ 1989–2007	163
7.01	Personer som fått äktenskapsskillnad efter kön och ålder 1994–2007	151		BILAGOR	166
7.02	Äktenskapsskillnader månadsvis 1996–2007	152	1	Stater efter världsdel	166
7.03	Äktenskapsskillnader efter äktenskapets varaktighet 1996–2007	152			

Contents

Preface.....	3		
Summary of vital statistics in 2007	44		
Births.....	44		
Deaths.....	44		
Migration.....	44		
Marriages and divorces.....	47		
Vital statistics, whole country – quality description ..	48		
Relevance of statistical information.....	48		
Concepts.....	48		
Methodological description of survey.....	54		
Correctness and accuracy of data.....	54		
Timeliness and promptness of published data.....	55		
Accessibility and transparency/clarity of data.....	55		
Comparability of statistics.....	55		
Coherence and consistency/uniformity.....	56		
1 GENERAL AND COMBINATION TABLES	58		
General tables	58		
1.01 Population by sex and age 1996–2007.....	58		
1.02 Mean population by age marital status sex and language 2007.....	59		
1.03 Mean population by age, sex and region 2007 ..	60		
Combination tables	62		
Time series tables	62		
1.04 Vital statistics and population by degree of urbanisation and province 1997–2007.....	62		
1.05 Vital statistics by region 1993–2007.....	64		
Statistics for time series	66		
1.06 Vital statistics and mean population by degree of urbanisation and province 1997–2007, per 1,000 of mean population.....	66		
1.07 Vital statistics by region 1993–2007, per 1,000 of mean population.....	68		
1.08 Mean age of population in certain vital events 1996–2007.....	70		
Annual tables	71		
1.09 Vital statistics and population by degree of urbanisation by major region and region 2007 ..	71		
1.10 Vital statistics and number of Swedish-speaking population by degree of urbanisation by major region and region 2007.....	72		
2 BIRTHS	73		
Time series tables	73		
2.01 Live births and stillbirths by sex and mother's marital status 1990–2007.....	73		
2.02 Live births by age of mother 1996–2007.....	73		
2.03 Live births by month 1997–2007.....	74		
2.04 Live births by degree of urbanisation and region 1997–2007.....	74		
			Statistics for time series 75
2.05 Live births by mother's mean age, median age, marital status and birth order of child 1997–2007.....	75		
2.06 Fertility rates cumulated, by age of women born 1944/45–1987/88 per 1,000 women by the end of year 2007.....	75		
2.07 Age-specific fertility rates and gross and net reproduction rates and stillbirth rates 1995–2007.....	76		
2.08 Age-specific fertility rates, total fertility rates and gross reproduction rates of Swedish-speaking 1995–2007.....	76		
2.09 Total fertility rates and gross reproduction rates by degree of urbanisation and region 1997–2007.....	77		
			Annual tables 78
2.10 Live births by mother's year of birth, age and marital status 2007.....	78		
2.11 Live births by age of mother, birth order of child calculated from mother's all children and by sex of child 2007.....	81		
2.12 Marital live births by age of mother, birth order of child calculated from mother's all children and by sex of child 2007.....	83		
2.13 Stillbirths by age of mother, marital status, age of father and birth order of child calculated from mother's all children 2007.....	85		
2.14 All and first live births in valid marriages by age of father and mother 2007.....	85		
2.15 Live births by mother's mother tongue and age 2007.....	86		
2.16 Live births by mother's citizenship and age 2007.....	86		
2.17 Live births by birth order of child, degree of urbanisation and region 2007.....	87		
2.18 Live births by age of mother and children of Swedish-speaking mothers by degree of urbanisation and region 2007.....	87		
2.19 Stillbirths by age of mother, degree of urbanisation and region and children of Swedish-speaking mothers by age of mother 2007.....	88		
2.20 Confinements by age of mother, number of fetuses, degree of urbanisation and region 2007.....	88		
			Statistics for annual tables 89
2.21 Age-specific fertility rates, total fertility rates and gross and net reproduction rates by degree of urbanisation and region 2007.....	89		
			Abortions 89
2.22 Legal abortions by age and marital status of woman 2007.....	89		
2.23 Legal abortions by number of confinements and by age of woman 1995–2007.....	90		

3	DEATHS.	91	4.11	Intermunicipal migration by age, degree of urbanisation of the municipality of in-migration and out-migration 2007	120
	Time series tables.	91	4.12	Net migration by age, degree of urbanisation and sex 2007	120
3.01	Deaths by age and sex 1995–2007	91	4.13	Migration between regions according to educational level, sex and region of migrants (aged 15 or over) 2007	121
3.02	Infant deaths by age and sex 1995–2007	92		Statistics for annual tables	123
3.03	Deaths by degree of urbanisation and region 1995–2007	92	4.14	Propensity for intra-municipal migration by age, sex and marital status 2007	123
3.04	Deaths by month 1995–2007	93	5	IMMIGRATION AND EMIGRATION	124
	Statistics for time series	93		Time series tables.	124
3.05	Mortality by age and sex 1995–2007, per 1,000 of mean population	93	5.01	Immigration, emigration and net immigration by degree of urbanisation and region 1996–2007	124
3.06	Mortality of Swedish-speaking population by age and sex 1995–2007, per 1,000 of mean population	94	5.02	Immigration, emigration and net immigration by country of exit and entry 1996–2005	125
3.07	Neo-natal mortality and perinatal mortality by sex 1989–2007	95		Annual tables.	127
3.08	Newly widowed by age and sex 1993–2007, per 1,000 married of mean population	95	5.03	Immigration and emigration by country of exit/entry and sex 2007	127
3.09	Life expectancy by sex and age 1995–2007	96	5.04	Immigration by citizenship, country of birth and language 2007	129
	Annual tables	97	5.05	Emigration by citizenship, country of birth and language 2007	130
3.10	Deaths by year of birth, age, marital status and sex 2007	97	5.06	Immigration and emigration by age, language and sex 2007	131
3.11	Deaths by age, sex and region 2007	104	5.07	Immigration and emigration by age, citizenship, language and sex 2007	132
3.12	Deaths by age, marital status and sex and deaths of Swedish-speaking population by sex 2007	106	5.08	Immigration from other EU-countries by age, citizenship, marital status and sex 2007	133
	Statistics for annual tables	106	5.09	Emigration to other EU-countries by age, citizenship, marital status and sex 2007	134
3.13	Mortality by age, marital status and sex 2007, per 1,000 of mean population	106	5.10	Immigration from Nordic countries by age, citizenship, marital status and sex 2007	135
3.14	Life tables 2007	107	5.11	Emigration to Nordic countries by age, citizenship, marital status and sex 2007	135
3.15	Neo-natal mortality and perinatal mortality by degree of urbanisation and region 2007	109	5.12	Immigration by marital status, sex, degree of urbanisation and region 2007	136
3.16	Mortality by age, sex, degree of urbanisation and region 2007	110	5.13	Emigration by marital status, sex, degree of urbanisation and region 2007	136
4	INTERNAL MIGRATION	112	5.14	Finns' (aged 15 or over) immigration and emigration by country of exit/entry and educational level 2007	137
	Time series tables.	112	6	MARRIAGES CONTRACTED	139
4.01A	Intermunicipal migration by age and sex 1996–2007	112		Time series tables.	139
4.01B	Intermunicipal migration by age and sex 1996–2007	113	6.01	Newly married by age and sex 1996–2007	139
4.02	Intermunicipal migration of Swedish-speaking population by age 1996–2007	114	6.02	First marriages by age and sex 1996–2007	139
4.03	Intermunicipal migration by month 1996–2007	114	6.03	Newly remarried women by age 1996–2007	140
4.04	Intermunicipal in-migration and out-migration by degree of urbanisation and region 1997–2007	115	6.04	Marriages contracted by month 1996–2007	140
4.05	Intermunicipal migration in urban commuting areas and in non-urban municipalities 1996–2007	116		Statistics for time series	140
4.06	Intra-municipal migration by age 1995–2007	116	6.05	First marriage rate by age and total period first marriage rate 1996–2007	140
4.07	Intermunicipal migration and intra-municipal migration by sex and migration of Swedish-speaking population 1996–2007	116	6.06	Marriage rate by age and sex 1995–2007	141
	Statistics for time series	117	6.07	Remarriage rate by age 1995–2007	141
4.08	Propensity for intermunicipal migration by age and sex 1996–2007	117	6.08	Marriage rate of Swedish-speaking population by age 1995–2007	142
	Annual tables.	118	6.09	Marriage rate by region 1996–2007	142
4.09	Migration between regions according to region of in-migration and out-migration 2007	118			
4.10	Net migration between regions 2007	118			

	Annual tables.	143		Statistics for time series	153
6.10	Newly married by age (one-year groups), sex, previous marital status and order of marriage 2007	143	7.04	Divorce rate by sex and age 1992–2007.	153
6.11	Newly married by year of birth, sex, previous marital status and order of marriage 2007	144	7.05	Divorce rate, total divorce rate and median duration of marriage 1995–2007.	153
6.12	Newly married women by marital status, marital status of spouse and age of woman 2007	145		Annual tables.	154
6.13	Newly married women by age and by age of spouse 2007.	145	7.06	Divorces by age of spouses 2007	154
6.14	Newly married Swedish-speaking women by age and by age of spouse 2007	146	7.07	Divorces granted to Swedish-speaking women by age and by age of man 2007	154
6.15	Newly married men by mother tongue and by mother tongue and age of spouse 2007	146	7.08	Divorces by age of mother and number of children aged under 18 2007.	154
6.16	Newly married women by mother tongue and by mother tongue and age of spouse 2007	146	7.09	Divorces by duration of marriage and number of children born from that marriage 2007	155
6.17	Newly married men by age and spouse's country of residence 2007.	147	7.10	Divorces by duration of marriage, sex and order of marriage 2007.	156
6.18	Newly married women by age and spouse's country of residence 2007.	147	7.11	Divorces granted to men by age, country of birth and woman's country of birth 2007.	157
6.19	Newly married men by age, citizenship and spouse's citizenship 2007	148	7.12	Divorces granted to women by age, country of birth and man's country of birth 2007.	158
6.20	Newly married women by age, citizenship and spouse's citizenship 2007	149	8 REGISTERED PARTNERSHIPS	159	
6.21	Newly married women by age and region 2007	150	8.01	Registered partnerships 2003–2007	159
6.22	First marriages by women according to age and region 2007	150	8.02	Registered couples by sex and age of partners 2007.	159
	Statistics for annual tables	151	9 CHANGES OF CITIZENSHIP	160	
6.23	Marriage rate by age and region 2007	151	9.01	Naturalized foreigners by previous citizenship, age and sex 2007	160
7 DIVORCES	151		9.02	Naturalized foreigners by age, marital status and sex 2007	161
	Time series tables.	151	9.03	Naturalized foreigners by country of birth and sex 1999–2007	161
7.01	Divorces granted by sex and age 1994–2007	151	10 ADOPTIONS	162	
7.02	Divorces by month 1996–2007	152	10.01	Adoptions by country of birth and age of children and by type of adoption 2007	162
7.03	Divorces by duration of marriage 1996–2007.	152	10.02	Adoptions by country of birth, age of children, sex and by type of adoption 1989–2007	163
				APPENDICES.	166
			I Countries by continent.	166	

Katsaus väestönmuutoksiin 2007

Väestömäärän muutos

Suomen väkiluku oli vuoden 2007 lopussa 5 300 484. Väestönlisäys oli 23 500 henkeä eli 0,44 prosenttia, kun se edellisenä vuonna oli 21 400 henkeä (kuvio 1). Vuonna 1991 väestönlisäys oli vielä 29 100 henkeä, mistä se pieneni 10 000:een vuoteen 2000 mennessä. Vuosina 2000–2003 väestönlisäys vaihteli 10 000:n ja 13 400:n välillä. Viitenä viime vuonna väestönlisäys on vuosi vuodelta suurentunut. Väestönlisäys muodostuu syntyneiden enemmyydestä kuolleisiin verrattuna ja siirtolaisuuden nettotuloksesta.

Syntyneiden enemmisyys eli luonnollinen väestönlisäys oli 9 700 henkeä eli 1 100 edellisvuotta pienempi. Pieneneminen johtui siitä, että kuolleiden määrä kasvoi 1 000:lla ja syntyneiden määrä väheni 100:lla. Em. seikasta huolimatta luonnolliseen väestönlisäykseen on 1970-luvulta lähtien vaikuttanut pääosin syntyneiden määrän vaihtelu, sillä kuolleiden määrän vaihtelu on ollut pienempää kuin syntyneiden määrän (kuvio 2). Yhdeksässä Euroopan unionin maassa luonnollinen väestönlisäys oli negatiivinen eli kuolleita oli enemmän kuin syntyneitä vuonna 2007. Nämä maat olivat Saksa, Bulgaria, Romania, Unkari, Liettua, Latvia, Italia, Viro ja Portugal. (Statistics in focus 81/2008, Population and social conditions, Eurostat).

Vuonna 2007 nettomaahanmuutto eli siirtolaisuuden nettotulos kasvatti väestömäärää yli 13 600:lla ja oli ennätysasuuri. Vuonna 2007 Suomeen muutti 26 000 henkeä ja Suomesta pois 12 400 henkeä. Koska maahanmuutto lisääntyi ja maastamuutto väheni edelliseen vuoteen verrattuna, Suomen muuttovoitto suureni. Suomi on saanut muuttovoittoa 1980-luvun alusta lähtien. Toiseksi suurimmillaan se oli vuonna 1991, 13 000 henkeä (kuvio 3). Tuolloin maahanmuutto vilkastui ja maastamuutto oli vähäistä.

Alueittainen väestönkehitys

Maassamuutto on ollut vilkasta vuodesta 1994 lähtien. Vuoden 2006 pienen notkahduksen jälkeen maassamuuttoja oli vuonna 2007 taas edellisvuotta enemmän. Kuntien välisiä muuttoja oli 293 200, edellisenä vuonna 286 500.

Vuonna 1994 voimaan tuli kotikuntalaki, jonka mukaan opiskelijat saivat halutessaan kirjoittautua opiskelupaikallaan asukkaiksi. Kun vertaillaan maassamuuton määriä ennen vuotta 1994 ja sen jälkeen, on otettava huomioon kuntalain vaikutukset.

Kuvio 1.
Syntyneiden enemmisyys, nettomaahanmuutto ja väestönlisäys 1971–2007

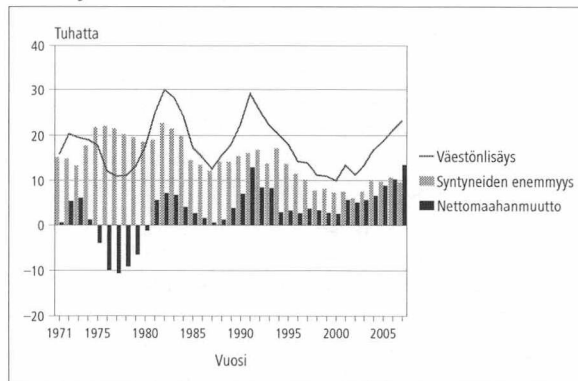

Kuvio 2.
Elävänä syntyneet ja kuolleet 1971–2007

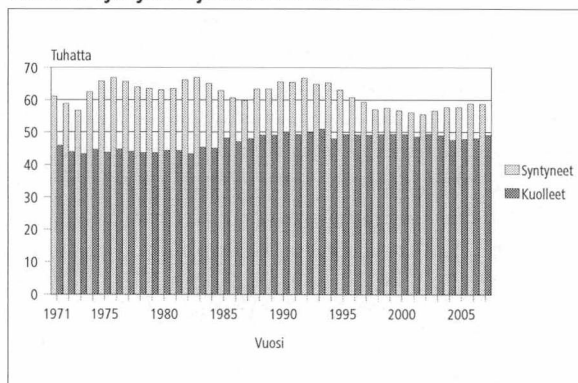

Kuvio 3.
Maahan- ja maastamuutto sekä nettomaahanmuutto 1971–2007

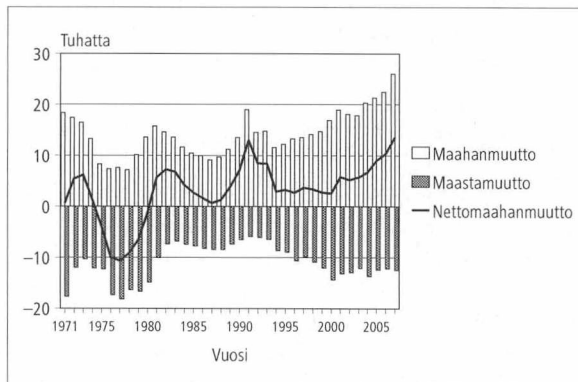

Osittain kotikuntalain voimaantulon vuoksi korkeakoulukaupungit ja niiden lähiseudut kasvoivat muita alueita enemmän vuonna 1994-95 ja pari vuotta niiden jälkeen. 2000-luvun alkuvuosina kaupunkiseutujen nettomaassamuutto supistui 1980-luvun alhaiselle tasolle. Vuodesta 2005 alkaen kaupunkiseudut ovat saaneet jälleen suurta muuttovoittoa, jonka valtaosan muodostaa kuitenkin nettomaahanmuutto.

1.9.1997 toteutettu läänijako jakoi maan kuuteen lääniin entisen 12 läänin sijaan. Väestö on jakautunut alueellisesti hyvin epätasaisesti. 41 prosenttia väestöstä asuu Etelä-Suomen läänissä, jonka alue on 10 prosenttia maan kokonaispinta-alasta. Kolme neljäsosaa väestöstä asuu Etelä- ja Länsi-Suomen lääneissä. Vuonna 2007 väkiluku kasvoi suhteellisesti eniten Ahvenanmaalla, 8,5 promillea, ja toiseksi eniten Etelä-Suomen läänissä, 8,0 promillea. Väestömäärä pieneni suhteellisesti eniten Itä-Suomen läänissä, 5,3 promillea.

Väkiluku kasvoi kahdessatoista ja väheni kahdeksassa maakunnissa vuonna 2007. Väkiluvultaan suurin maakunta on Uusimaa, jossa asuu 26 prosenttia koko maan väestöstä. Uudenmaan väkiluku kasvoi runsaan prosentin vuosivauhtia vuodesta 1991 vuoteen 2001 saakka. Vuodesta 1998 lähtien väkiluvun suhteellinen kasvu oli kuitenkin vuosittain aina hieman pienempi kuin edellisellä vuonna. Tämä suuntaus katkesi vuonna 2005, josta lähtien Uudenmaan väestömäärä on kasvanut jälleen nopeammin lähinnä lisääntyneen maahanmuuton vuoksi.

Maakuntien välisessä vertailussa väkiluku kasvoi vuonna 2007 suhteellisesti eniten Uudellamaalla, 1,1 prosenttia. Suhteellisesti lähes yhtä paljon kasvoi Itä-Uudenmaan väestömäärä. Väkiluku puolestaan pieneni suhteellisesti ja määrällisesti eniten Etelä-Savossa.

Vuodesta 1995 lähtien kunnat ovat voineet itse päättää kaupungiksi ryhtymisestään. Koska kaupunkijako ei enää kuvaa kunnan kaupunkimaisuutta, Tilastokeskus on kehittänyt ns. tilastollisen kuntaryhmityksen, jossa kunnat on jaettu kaupunkimaisiin, taajaan asuttuihin ja maaseutumaisiin kuntiin. Ryhmitys perustuu taajamissa asuvan väestön osuuteen koko kunnan väestöstä ja suurimman taajaman väestömäärään (ks. luvusta laatuseloste, käsitteet). Ryhmitys päivitetään viiden vuoden välein. Tämän julkaisun taulukoissa on käytetty vuoden 2005 tilastollista kuntaryhmitystä 1.1.2008 aluejaon mukaisesti.

Vuonna 2007 väestöstä 65 prosenttia asui kaupunkimaisissa kunnissa. Niiden väestömäärä kasvoi edellisestä vuodesta 25 800 hengellä. Taajaan asutuissa kunnissa asui 16 prosenttia ja maaseutumaisissa kunnissa 19 prosenttia väestöstä. Taajaan asuttujen kuntien väestömäärä suureni edellisvuodesta 2 200:lla ja maaseutumaisten kuntien väheni 4 400 hengellä.

Syntyvyys

Vuonna 2007 syntyneitä oli 58 700, mikä oli 100 vähemmän kuin edellisvuonna. Viimeisenä neljänä vuonna syntyneiden määrä on vaihdellut erittäin vähän: pienimmän ja suurimman määrän erotus on vain hieman yli sata lasta.

Avioliiton ulkopuolella syntyneiden lasten osuus elävänä syntyneistä kasvoi voimakkaasti 1980-luvun puolivälistä lähtien 2000-luvun alkuun asti, mutta 2000-luvulla kasvu on pysähtynyt vaihdellen 40–41 prosentin välillä. Vuonna 2007 avioliiton ulkopuolella syntyi 41 prosenttia lapsista, mikä tarkoitti 23 800 lasta. Vuonna 2006 määrä oli lähes sama. Esimerkiksi vuonna 1987 avioliiton ulkopuolella syntyneiden osuus oli vielä 25 prosenttia elävänä syntyneistä eli 11 500 lasta.

Kun vuonna 1987 esikoisista 30 prosenttia syntyi avioliiton ulkopuolella, niin vuonna 2007 osuus oli 54 prosenttia. Prosenttiosuus on pysynyt lähes ennallaan vuodesta 1999.

Suhteellisesti eniten lapsia syntyy avioliiton ulkopuolella Euroopan maista Islannissa (64 %), sekä Virossa (58 %), Ruotsissa ja Norjassa (55 %) ja Ranskassa (51 %). Suhteellisesti vähiten lapsia syntyy avioliiton ulkopuolella Kreikassa (5 %) ja Kyproksella (6%) (Statistics in focus 81/2008, Population and social conditions, Eurostat, www.statice.is 23.10.2008).

Synnytyksiä oli 58 000, joista kaksossynnytyksiä oli 889 ja kolmossynnytyksiä 10. Elävänä syntyneistä oli esikoisia 42 prosenttia, toisia lapsia 33 ja kolmansia 15 prosenttia eli yhtä suuret prosenttiosuudet kuin edellisellä vuonna. Esimerkiksi vuonna 1991 elävänä syntyneistä esikoisten osuus oli 40 prosenttia, toisten lasten osuus 34 ja kolmansien lasten 16 prosenttia. Vuonna 1991 synnytyksiä oli 64 900.

Poikalasten osuus syntyneistä on aina ollut suurempi kuin tyttöjen. Vuonna 2007 syntyi 100 tyttölasta kohti 104 poikalasta, mikä oli sama suhde kuin edellisvuonna.

Lapsia on syntynyt yleensä eniten kevätkuukausina ja vähiten vuoden lopussa. Kuitenkin yhdeksänä vuonna ennen vuotta 2007 lapsia syntyi eniten kesäkuukausina. Vuonna 2007 lapsia syntyi kevätkuukausina muutama kymmenen enemmän kuin kesäkuukausina.

Lapsia syntyi silti määrällisesti eniten elokuussa, 5 200, mikä oli kuitenkin vain noin parikymmentä enemmän kuin toukokuussa. Kun huomioidaan kuukausien päivien lukumäärä, niin kesäkuussa syntyi suhteellisesti yhtä paljon lapsia kuin elokuussa. Määrällisesti vähiten lapsia syntyi helmikuussa, 4 500. Kun otetaan huomioon kuukausien päivien lukumäärä, niin vähiten lapsia syntyi joulukuussa.

Raskaudenkeskeytyksiä tehtiin 10 500 vuonna 2007, edellisvuonna 100 enemmän. Vuoteen 1997 saakka raskauden keskeytysten määrä oli vähentynyt runsaan parinkymmenen vuoden ajan muutamia 1980-luvun vuosia lukuun ottamatta. Vuoden 1997 jälkeen keskeytysten määrä jälleen suureni vuoteen 2000 asti, minkä jälkeen se on vaihdellut vuosittain muutamilla sadoilla. Todettakoon kuitenkin, että vuoden 2004 jälkeen keskeytysten määrä on nyt pienentynyt kolmena vuonna peräkkäin.

Raskauden keskeyttäneisyys on yleisintä 20–24-vuotiaalla, 18 aborttia tuhatta ikäryhmän naista kohden. Vuonna 2007 raskauden keskeyttäneisyys aleni tai pysyi ennallaan kaikissa muissa ikäryhmissä paitsi 25–34-vuotiaiden ikäryhmässä, jossa se hieman nousi.

Kokonaishedelmällisyys

Vuoden 2007 syntyvyyden vallitessa nainen synnyttäisi 1,83 lasta hedelmällisen kautensa aikana. Lukua kutsutaan kokonaishedelmällisyyslukuksi. Koska luku lasketaan yleensä yhden kalenterivuoden elävänä syntyneiden lasten määrän perusteella, se ei kuvaa minkään todellisen naisikäluokan lapsikertymää. Kokonaishedelmällisyysluku kertoo laskenta-ajanjakson hedelmällisyyden tason.

Kokonaishedelmällisyys oli 1940- ja 1950-lukujen vaihteessa jopa yli kolme lasta naista kohti, mutta sen jälkeen se aleni nopeasti. 1970-luvulta lähtien luku on vaihdellut 1,50 ja 1,85 lapsen välillä. Kuvaavaa tuolle vaihtelulle on ollut aaltomaisuus. Aaltoja on ollut kolme. Kolmannelta aallonharjalta tultiin neljä vuotta alaspäin vuoteen 1998 asti. Vuonna 1999 hedelmällisyys nousi hieman, mutta kolmena seuraavana vuotena se aleni jälleen vähän. Tämän jälkeen hedelmällisyys on uudelleen hieman noussut (kuvio 4).

Muihin Euroopan maihin verrattuna hedelmällisyys on Suomessa edelleenkin korkea. Euroopan unionin maista hedelmällisyys on Suomessa kuudenneksi korkein. Korkein se on Ranskassa (1,98). Alhaisinta hedelmällisyys on Slovakiassa (1,25) ja Puolassa (1,27). Turkkiä ja Islantia lukuun ottamatta kokonaishedelmällisyys on koko Euroopassa 2,1:tä pienempi eli alle väestön uusiutumistason (Statistics in focus 81/2008, Population and social conditions, Eurostat ja www.statistics.gov.uk 23.10.2008, www.statice.is 23.10.2008).

Kokonaishedelmällisyydessä on maan sisäisiä alue-eroja. Maakunnittain kokonaishedelmällisyys vaihtelee Varsinais-Suomen 1,6 lapsesta Keski- ja Pohjois-Pohjanmaan 2,4 lapseen naista kohden (kuvio 5). Vaihteluväli on pysynyt lähes samana viimeisen kymmenen vuoden ajan. Kokonaishedelmällisyysluvun vuosimuutokset ovat olleet melko

Kuvio 4.
Kokonaishedelmällisyysluku 1965–2007

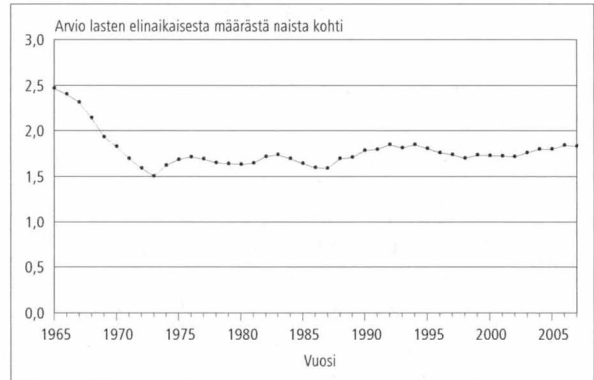

Kuvio 5.
Kokonaishedelmällisyysluku maakunnittain 2007

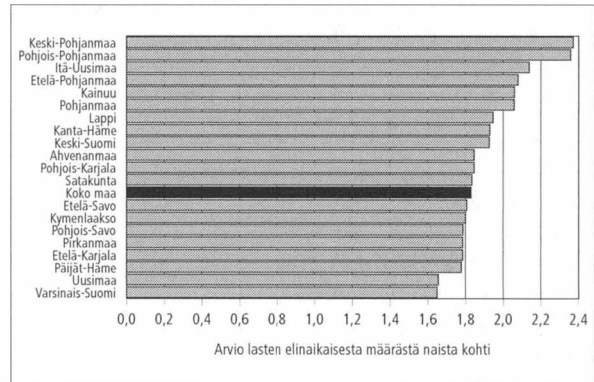

pieniä. Maakuntia, joissa kokonaishedelmällisyys on koko maata alhaisempaa, on kahdeksan kuten oli myös kolmena edellisena vuonna. Kaksi matalimman hedelmällisyyden maakuntaa ovat Varsinais-Suomi ja Uusimaa, joissa syntyi 37 prosenttia kaikista elävänä syntyneistä lapsista.

Kokonaishedelmällisyys kohorteittain

Kohorttikokonaishedelmällisyys eli tässä ikäluokan lopullinen lapsikertymä havainnollistaa naisen lopullista lapsikertymää paremmin kuin tietyn ajanjakson kokonaishedelmällisyys. Sen ainoa "vika" on, että havainnoija joutuu odottamaan yli kolme vuosikymmentä ennen kuin pystyy toteamaan ikäluokan lopullisen lapsiluvun. Kuitenkin käyttämällä vajaita kohorttikohtaisia hedelmällisyyslukuja siten, että lasketaan ikäluokan lapsilukuja kumulatiivisesti yhteen, saa kuvan usealle naisikäluokalle syntyneiden lasten kertymästä ko. tilastovuoteen asti. Näiden kumulatiivisten hedelmällisyyslukujen avulla voidaan myös jonkin verran ennakoita ikäluokan lopullista lapsikertymää.

Ennen toista maailmansotaa syntyneet naiset ovat synnyttäneet keskimäärin yli kaksi lasta. Sodan jälkeen syntyneillä kohorteilla syntyvien määrä sen sijaan tulee jäämään keskimäärin alle kahden. Kohorttiin 1947/48 asti naisten lapsiluku oli vähitellen pienentynyt 1,83:een. Tämän jälkeen syntyneillä 1940-luvun lopun sekä 1950-luvun kohorteilla lopullinen lapsiluku on hieman suurempi, mutta kuitenkin alle kaksi lasta.

1960-luvun alussa syntyneiden naisten lapsiluku on vielä hieman suurempi kuin 1947/48 syntyneillä. Kuviosta 6 näkyy lastenhankinnan ajoittamisen muutos eli ensimmäisen lapsen hankinnan lykkäys vanhemmalle iälle sekä miten tätä myöhemmin aloittamista otetaan kiinni.

On melko hankalaa ennakoita yltävätkö esim. 1960-luvun puolen välin jälkeen ja 1970-luvun alussa syntyneet samaan keskimääräiseen lapsilukuun kuin 1960-luvun alkupuolella syntyneet. Arviointia vaikeuttaa juuri lastenhankinnan siirtyminen vanhemmalle iälle. Tämä näkyy mm. siten, että kun 1930–1955 syntyneillä ikäluokilla 35. ikävuoden jälkeen kohorttien lapsikertymät kasvoivat korkeintaan noin 10 prosenttia, niin 1950-luvun puolen välin jälkeen syntyneistä lähtien osuus on vähitellen kasvanut 13 prosenttiin 1960-luvun puolessa välissä syntyneihin mennessä. Jos tuo osuus pysyy 13 prosenttina myös 1960-luvun jälkipuoliskolla ja 1970-luvun alussa syntyneillä, niin näiden kohorttien kokonaishedelmällisyys ei yllä 1960-luvun alkupuolen kohorttien tasolle, vaan se alenee kohortti kohortilta. Prosenttiosuuden pitäisi nousta 17:ään, jotta 1960-luvun jälkipuoliskolla syntyneiden kohorttien kokonaishedelmällisyys saavuttaisi 1960-luvun alkupuolella syntyneiden kohorttien kokonaishedelmällisyyden tason.

Synnyttäjien ikä ja ikäryhmittäinen hedelmällisyys

Synnyttäjien keski-ikä kertoo väestön uusiutumisen nopeudesta ilmaisemalla sukupolvien keskimääräisen pituuden laskentakauden hedelmällisyyden vallitessa. Synnyttäjien keski-ikä nousi vähän vuosi vuodelta 1990-luvun loppupuolella saakka. 1990-luvun loppuvuosien jälkeen ja 2000-luvun alkuvuosina se on pysynyt jokseenkin ennallaan. Vuonna 2003 synnyttäjien keski-ikä saavutti 30 ikävuoden rajan, jossa se on pysynyt sen jälkeen.

Ensisynnyttäjien keski-ikä viimeaikainen kehitys on aaltoilevaa. Keski-ikä nousi 1990-luvun puoleenväliin saakka, minkä jälkeen se aleni kahden vuoden ajan ja alkoi uudelleen kasvaa. Vuonna 2007 ensisynnyttäjien keski-ikä oli 28,1 vuotta, seitsemän vuotta aiemmin 27,6 vuotta.

Kuvio 6. Kumulatiivinen hedelmällisyys eräillä naiskohorteilla iän mukaan vuoden 2007 loppuun mennessä

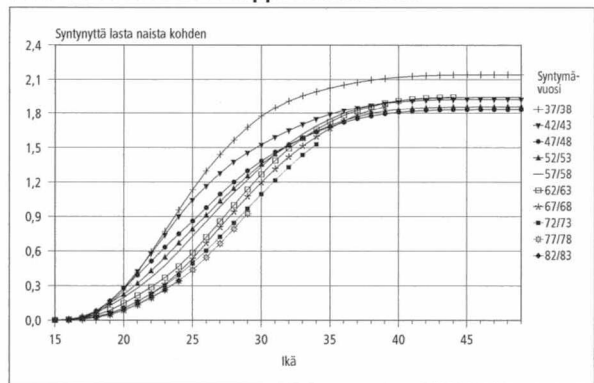

Kuvio 7. Hedelmällisyys ikäryhmittäin 1965–2007

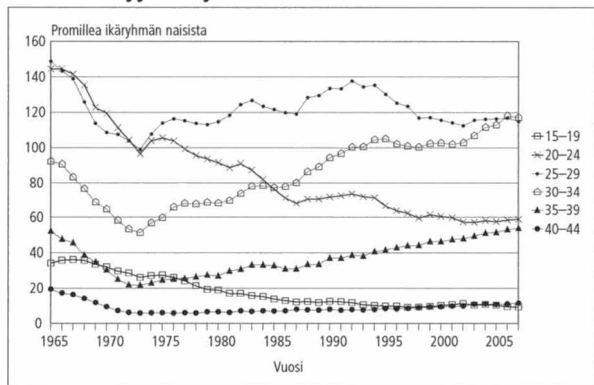

Koska synnyttäjien keski-ikä on noussut, ei ole yllättävää, että iänmukaisista hedelmällisyyslukuista näkyy lasten saamisen painopisteen vähittäinen siirtyminen vanhempiin ikäryhmiin (kuvio 7). 30-vuotiaiden ja sitä vanhempien prosenttiosuus kokonaishedelmällisyydestä on suurentunut 1970-luvun alkupuolelta lähtien. Se oli 50 prosenttia vuonna 2007, hieman suurempi kuin edellisenä vuonna. Vuonna 1980 se oli 31 prosenttia.

Kuviosta 7 näkyy, että hedelmällisyyden ikäryhmittäiset vuosimuutokset ovat melko pieniä. Suhteellisesti eniten hedelmällisyys suureni vanhimmissa ikäryhmissä, minkä vuoksi vanhempien ikäryhmien prosenttiosuus koko hedelmällisyydestä jatkoi kasvamistaan myös vuonna 2007.

Kuolleisuus

Kuolleiden vuosittainen määrä lisääntyi 1980-luvun alun ja 2000-luvun vaihteen välisenä aikana noin 45 000:sta vajaaseen 50 000:een. 50 000 kuolleen raja ylittyi kaksi kertaa 1990-luvulla. Väestön ikääntyminen yleisesti ottaen lisää kuolleiden määrää, toisekseen kuolleiden määrään vaikuttaa vuosittainen satunnaisvaihtelu. Esimerkiksi

vuonna 1993 kuolleita oli poikkeuksellisesti lähes 51 000 influenssaepidemioiden vuoksi.

2000-luvun alkuvuosina Suomessa kuoli vuosittain noin 49 000 henkeä, mutta kuolleiden määrä laski alle 48 000:een vuosina 2004 ja 2005. Vuonna 2004 kuolleiden määrä (47 600) oli pienin sitten vuoden 1986, vaikka väkiluku oli kasvanut kahden vuosikymmenen aikana yli 330 000 hengellä ja väestö on ikääntynyt. Vuonna 2007 kuolleiden määrä palautui 2000-luvun alkuvuosien tasolle ollen 49 100. Tämä oli 1 000 enemmän kuin vuonna 2006. Kun huomioidaan väestön ikärakenteen vanheneminen ja väkiluvun lisäys, kuolleiden määrän kehitys viimeisten vuosien aikana on poikkeuksellinen.

Ikäryhmittäinen kuolleisuus

Kuolleisuus on alentunut 1970-luvulta lähtien suhteellisen tasaisesti sekä miehillä että naisilla ja lähes kaikissa ikäryhmissä (kuvio 8).

Imeväiskuolleisuus on maassamme hyvin alhainen. Luku laski alle 10 promillen vuonna 1975.

Vuonna 2007 imeväiskuolleisuus oli 2,7 lasta tuhatta elävänä syntynyttä kohti, mikä oli kymmenyksen vähemmän kuin edellisvuonna (kuvio 9). Vuoden 2007 imeväiskuolleisuus onkin Suomessa kaikkien aikojen alhaisin ohittaen edellisen vuoden ennätyksen. Kaikkien Euroopan maiden vertailussa imeväiskuolleisuus oli vuonna 2007 Suomea alhaisempi vain Luxemburgissa ja Ruotsissa. (Statistics in focus 81/2008, Population and social conditions, Eurostat).

Elinajanodote

Vuoden kuolleiden tiedoista voidaan laskea ns. elinajantaulukko (ks. taulukko 3.14). Taulukko kuvaa, kuinka jonkin hypoteettisen syntymäkohortin elossa olevien määrä vähenee kuolleisuuden johdosta kohortin vanhetessa. Kuolemanvaaraluku ilmoittaa tarkassa iässä x olevien kohortin jäsenten todennäköisyyden kuolla ikärajojen x ja x+n välillä. Taulukosta saadaan useita elinaikaa kuvaavia lukuja, joista tässä tarkastellaan elinajanodotetta.

Kuvio 8.

Kuolleisuus sukupuolen mukaan ikäryhmittäin 1971–2007; 35–79-vuotiaat, ja 1981–2007; 80-vuotiaat ja sitä vanhemmat

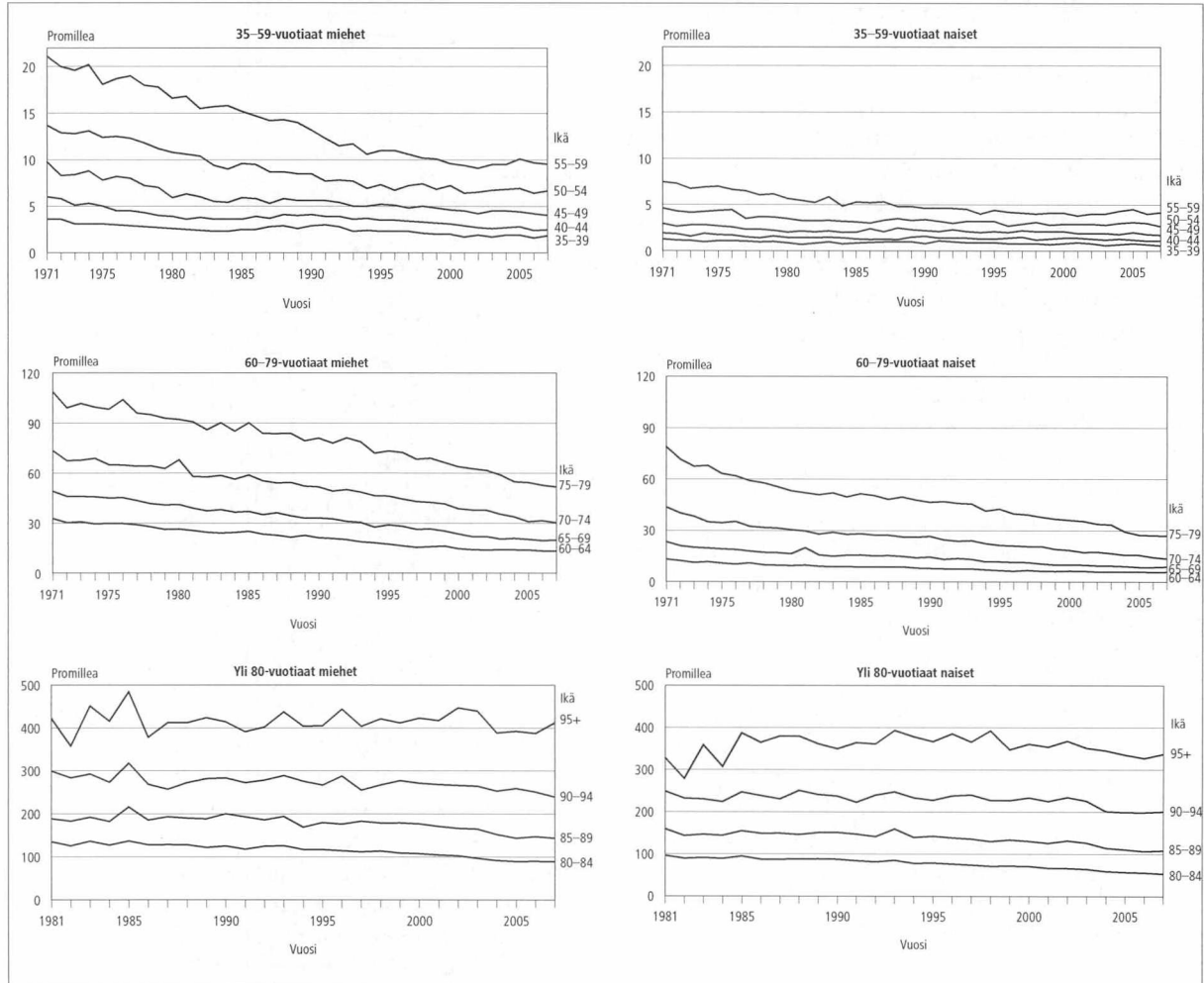

Vastasyntyneen elinajanodote kuvaa väestön kuolleisuuden tasoa tiettyinä vuosina. Vuoden 2007 kuolleisuuden mukaan laskettu vastasyntyneen poikalapsen elinajanodote oli 75,8 vuotta ja tyttölapsen 82,8 vuotta, lähes samat kuin edellisvuonna. Vielä vuonna 1971 miesten elinajanodote oli vain 65,9 ja naisten 74,2 vuotta. Kymmenen viime vuoden aikana miesten elinajanodote on pidentynyt 2,4:llä ja naisten elinajanodote 2,3 vuodella.

Ään myötä sukupuolten välinen ero elinajanodotteissa pienenee. 50-vuotiailla miesten ja naisten elinajanodotteissa on eroa 5,6 vuotta, 65-vuotiailla 4,1 vuotta ja 80-vuotiailla vain 1,8 vuotta (kuvio 10).

Vastasyntyneiden elinajanodotteissa on selkeitä alueellisia eroja. Seuraava maakunnittainen tarkastelu pohjautuu kuolleisuuden tasoon kolmen viimeisen vuoden aikana (vuosina 2005–2007) vuosittaisen satunnaisvaihtelun vähentämiseksi. Esimerkiksi Ahvenanmaan kokoisella alueella yksivuotisperiodeilta laskettujen elinajanodotteiden keskimääräinen virhe on noin kaksi vuotta satunnaisvaihtelusta johtuen.

Maakunnittain tarkasteltuna miesten elinajanodote on nykyään pisin Ahvenanmaalla, 79,1 vuotta. Seuraavaksi korkeimpia miesten elinajanodotteet ovat Pohjanmaalla, 78,1 vuotta, ja Keski-Pohjanmaalla, 77,7 vuotta. Lyhyimpiä miesten elinajanodotteet ovat puolestaan Kainuussa, 73,7 vuotta, Kymenlaaksossa, 73,9 vuotta, ja Lapissa, 74,9 vuotta. Ero lyhyimmän ja pisimmän elinajanodotteen välillä on miehillä 5,4 vuotta.

Naisilla elinajanodotteiden alueelliset erot ovat huomattavasti pienempiä kuin miehillä, vain 2,5 vuotta. Naisten elinajanodote vaihtelee Kainuun 81,6 vuodesta Pohjanmaan 84,1 vuoteen. Seuraavaksi pisimpiä naisten elinajanodotteet ovat Keski-Pohjanmaalla, 83,9 vuotta, ja Ahvenanmaalla, 83,1 vuotta. Vastaavasti Kainuun jälkeen lyhyimpiä elinajanodotteet ovat Kymenlaaksossa, 81,9 vuotta, ja Etelä-Karjalassa, 82,0 vuotta.

Tuorein tieto Euroopan unionin 27 maan yhteisestä elinajanodotteesta on vasta vuodelta 2004. Vuonna 2004 vastasyntyneen suomalaistytön elinajanodote oli yhden vuoden pidempi kuin Euroopan unionin kaikkien vastasyntyneiden tyttölasten. Suomalaisen poikavauvan elinajanodote oli noin 0,2 vuotta pidempi kuin koko Euroopan unionissa keskimäärin. Kaikkien Euroopan maiden välisessä vertailussa elinajanodotteet olivat vuonna 2007 pisimpiä Ranskassa, tytöillä 84,4 ja Sveitsissä pojilla 79,4 vuotta. (Statistics in focus 81/2008, Population and social conditions, Eurostat ja Life expectancy by sex and age, Eurostatin tietokanta EUROPA 2.12.2008).

Kuvio 9.
Imeväiskuolleisuus 1986–2007

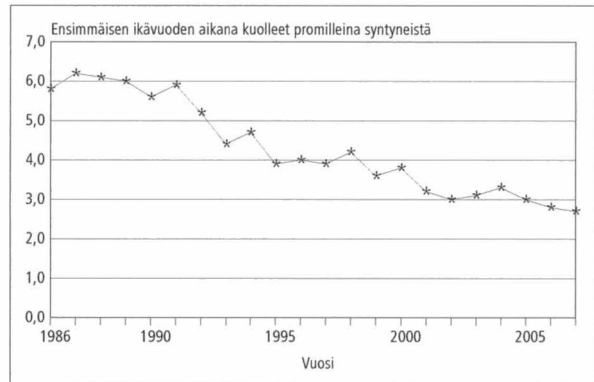

Kuvio 10.
Elinajanodote iän ja sukupuolen mukaan 2007

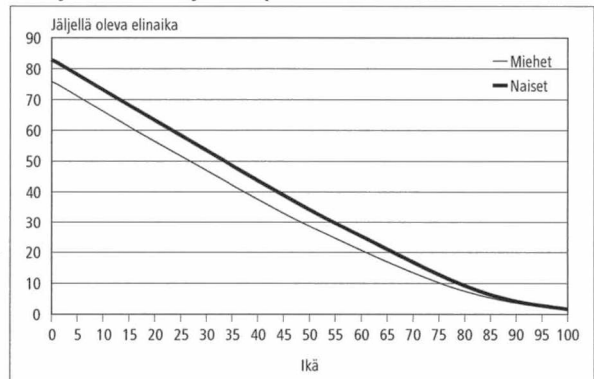

Kuvio 11.
Kuntien välinen ja maakuntien välinen muutto 1982–2007

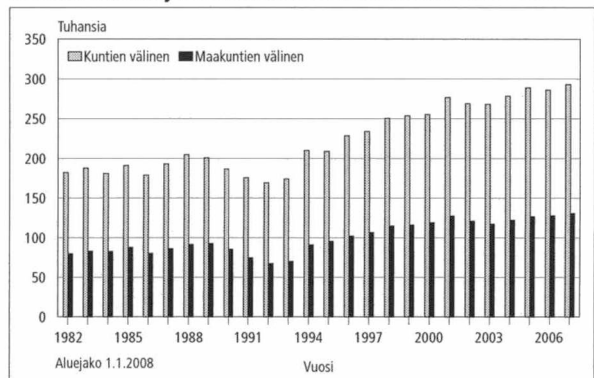

Maassamuutto

Maassamuutot ovat viime vuosina olleet yleisiä. Muuttoliike on yleensä vilkastunut taloudellisten korkeasuhdanteiden aikana. Maassamuuton määrän kasvu 1990-luvun alun laman jälkeen on johtunut ennen kaikkea siitä, että taloudellinen nousukausi on kestänyt pitkään. Keskusmaakuntien muuttovoitot ovat kuitenkin olleet viime vuosina selvästi pienempiä kuin 1990-luvun loppupuoliskolla. Etenkin suuria asutuskeskuksia ympäröivien kehyskuntien väes-

tömäärä on viime vuosina kasvanut muuttovoittojen ansiosta. Maassamuuton lisäksi on ollut jonkin verran vaikutusta myös vuonna 1994 voimaan tullella kotikuntalain muutoksella.

Kunnassamuutto

Vuonna 2007 vaihdettiin asuntoa samassa kunnassa 575 000 kertaa. Edelliseen vuoteen verrattuna kunnassamuutot vähenivät lähes 4 000:lla. Puolen miljoonan raja kunnassamuuttojen vuotuisessa määrässä ylittyi vuonna 1996. Kunnassamuuttoja on tilastoitu vuodesta 1975 lähtien.

Kuntien välinen muutto

Kunnasta toiseen tapahtuneita muuttoja oli 293 200 vuonna 2007 (kuvi 11). Määrä oli 6 700 suurempi kuin edellisvuonna. Muuttojen määrä on suurin nykyisen kotikuntalain voimaantulon (vuoden 1994) jälkeen.

Vuonna 2007 kaupunkimaiset kunnat saivat muuttovoittoa 2 800 henkeä, mikä on 100 enemmän kuin vuotta aiemmin. Kaupunkimaisten kuntien muuttovoitot ovat jääneet viimeisten kolmen neljän vuoden aikana varsin kohtuullisiksi verrattuna vuosien 1994–2001 tilanteeseen, jolloin kaupunkien vuosittain saama muuttovoitto oli nelinkertainen vuoteen 2007 nähden. Suurimmillaan kaupunkimaisten kuntien muuttovoitto oli vuonna 1995, lähes 13 000 henkeä.

Taajaan asuttujen ja maaseutumaisten kuntien nettomuuton kehitys on ollut pitkälti päinvastainen kaupunkimaisten kuntien kehitykseen verrattuna. Taajaan asutut kunnat ovat kääntyneetkin muuttovoitollisiksi vasta vuonna 2006. Vuonna 2007 taajaan asuttujen kuntien muuttovoitto oli 400 henkeä. Vastaavasti maaseutumaisten kuntien muuttotappiot ovat viime vuosina pienentyneet vuosien 1994–2001 tasosta, jolloin maaseutumaiset kunnat menettivät 7 000–8 000 asukasta vuosittain. Vuonna 2007 maaseutumaisten kuntien muuttotappio oli 3 200 henkeä, lähes sama kuin edellisenä vuonna, mutta 4 000 vähemmän kuin vuonna 2000.

Maassamuuton lisääntyessä erityisesti nuorten työikäisten muuttovilkkaus on kasvanut (kuvi 12). Vuonna 2007 muuttovilkkaus lisääntyi vielä hieman edellisvuodesta, jolloin oli ollut ennätysmäärä kuntien välisiä muuttoja. Vuotta 2007 edeltävät maassamuuttojen määrän ennätykset ovat vuosilta 2006, 2001 ja 1974. Vuonna 1994 voimaan astunut kotikuntalain uudistus on jonkin verran lisännyt 15-29-vuotiaiden muuttovilkkausta. Myös yli 30-vuotiaiden työikäisten muuttoalttius on monissa ikäryhmissä ylittänyt vuoden 1974 tason viimeisten vuosien aikana.

Kuvi 12.
Maassamuuttoalttius eräissä ikäryhmissä 1972–2007

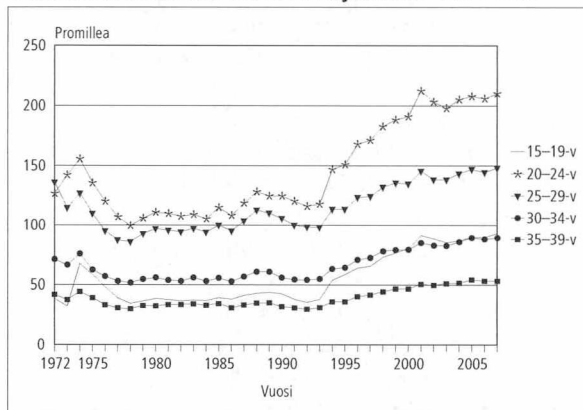

Maakuntien välinen muutto

Vuonna 2007 maakunnan rajan ylittäneitä muuttoja oli 130 700 (kuvi 11). Määrä oli 2 900 suurempi kuin edellisenä vuonna. Maakunnista Pirkanmaa ja Uusimaa saivat määrällisesti eniten muuttovoittoa, 2 400 ja 2 300 henkeä vastaavasti. Suhteellisesti eniten muuttovoittoa sai Kanta-Häme, 6,9 promillea ja toiseksi eniten Itä-Uusimaa, 5,8 promillea keskiluvusta.

Muuttotappiona väestöään menetti määrällisesti eniten Etelä-Savo, 1 200 henkeä. Toiseksi eniten muuttotappiota kärsi Lappi, 900 henkeä. Väkilukuun suhteutettuna Kainuun muuttotappio oli suurin, 8,0 promillea, ja Lapin toiseksi suurin, 7,8 promillea.

Maahanmuutto

Vuonna 2007 Suomeen muutti ulkomailta 26 000 henkeä, 3 600 henkeä enemmän kuin edellisenä vuonna. Maahanmuuttajia on vuodesta 2004 lähtien ollut joka vuosi enemmän kuin aikaisempina ennätysvuosina: 1991 maahan muutti paljon inkeri-

Kuvi 13.
Maahanmuuttaneet Suomen ja ulkomaiden kansalaiset 1980–2007

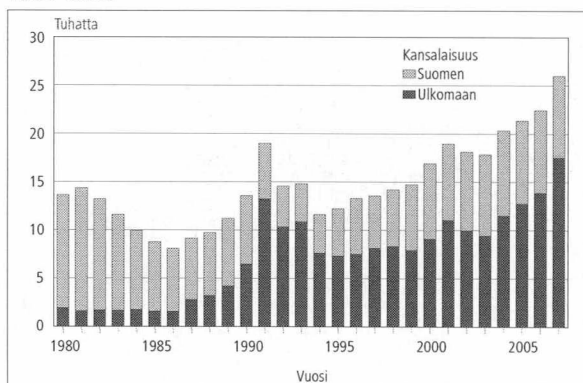

läisiä ja somalialaisia ja 1971 paluumuutto Ruotsista oli vilkkaimmillaan. 1980-luvulle asti maahanmuuttajat olivat pääasiassa suomalaisia, mutta 1990-luvulta lähtien enemmistö on ollut ulkomaalaisia (kuvio 13). Vuonna 2007 maahanmuuttajista oli ulkomaan kansalaisia 17 500 (67 %) ja Suomen kansalaisia 8 500 (37 %). Ulkomaiden kansalaisten maahanmuuttojen määrä lisääntyi 3 600:lla edellisvuodesta.

Maahanmuuttajista 67 prosentilla lähtömaa sijaitsi Euroopassa. Eniten tulijoita oli Ruotsista, 3 400 henkeä, joista tosin vain vajaa neljännes oli ulkomaan kansalaisia. Toiseksi eniten maahanmuuttajia tuli Virosta, 3 100, ja kolmanneksi eniten Venäjältä, 2 600 henkeä.

Vuonna 2007 EU-maista muutti Suomeen 12 900 henkeä, mikä on 1 300 edellisvuotta enemmän. EU-maista muuttaneiden määrä ja sen kasvu olivat viime vuonna suuria, kun oli kyseessä ensimmäinen sellainen täysi vuosi, jolloin muuttamisrajoitukset EU-maiden välisissä lyhytkestoisissa muutoissa olivat aikaisempaa pienempiä. EU-maiden määrän lisääntyminen 2004 näkyy myös siten, että EU-maista Suomeen muuttaneista aiempaa huomattavasti suurempi osuus on ulkomaiden kansalaisia: vuonna

Kuvio 14.
Maastamuuttaneet Suomen ja ulkomaiden kansalaiset 1980–2007

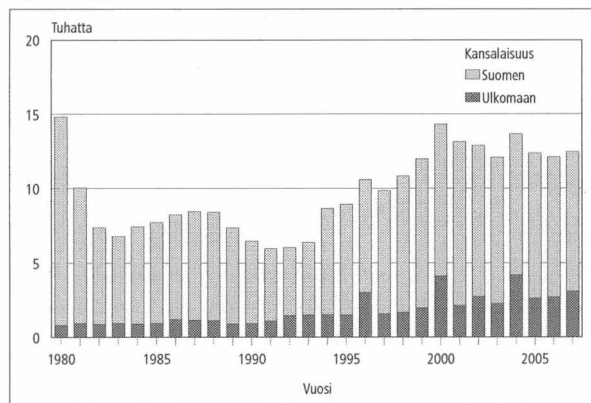

Kuvio 15.
Maahan- ja maastamuuttaneiden ikärakenne sukupuolen mukaan 2007

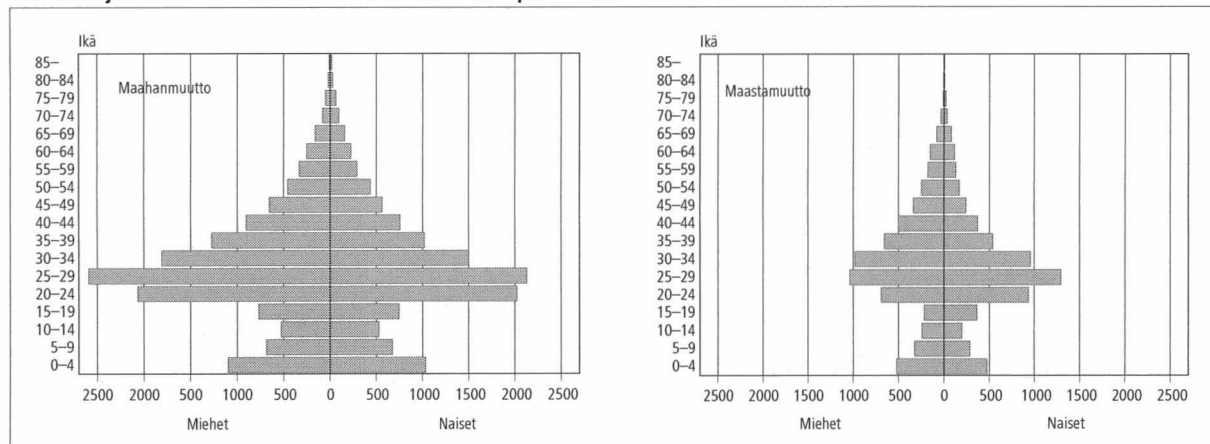

2007 ulkomaan kansalaisten osuus oli jo 55 prosenttia, kun se edellisenä vuonna oli 48 prosenttia ja vuonna 2003 vain 25 prosenttia.

Maastamuutto

Vuonna 2007 Suomesta muutti ulkomaille 12 400 henkeä, 300 enemmän kuin edellisvuonna. Vuosittainen maastamuuttaneiden määrä lisääntyi selvästi 1990-luvun jälkipuolella, ja oli 14 300 henkeä vuonna 2000. Tämän vuosikymmenen aikana ulkomaille muuttaneiden määrät ovat kuitenkin vuosittain pääsääntöisesti pienentyneet. Vuonna 2007 maasta muuttaneista oli Suomen kansalaisia 9 300 eli 75 prosenttia, edellisvuonna 78 prosenttia (kuvio 14). Ulkomaiden kansalaisista muutti eniten pois Ruotsin kansalaisia (400 henkeä).

Maastamuutoista 9 950 eli 80 prosenttia suuntautui Eurooppaan. Ruotsi on säilyttänyt asemansa suomalaisten suosituimpana maastamuuton kohteena. Vuonna 2007 Suomesta Ruotsiin muutti joka neljäs maastamuuttaja (2 800 henkeä). Ruotsiin muuttaneista 84 prosenttia oli Suomen kansalaisia. EU-maihin Suomesta muutti 8 500 henkeä, 200 enemmän kuin edellisenä vuonna. Heistä 77 prosenttia oli Suomen kansalaisia.

Maasta- ja maahanmuuttajat ovat valtaosaltaan nuoria aikuisia (kuvio 15).

Nettomaaahanmuutto

Vuonna 2007 maahan muutti 13 600 henkeä enemmän kuin maasta pois. Muuttovoitto oli edellisvuoteen verrattuna 3 200 henkeä suurempi. Suomi on saanut muuttovoittoa vuodesta 1981 lähtien. Vuoden 2007 muuttovoitto oli tähän mennessä suurin luku. Edellisen ennätysvuoden 1991 luku oli 13 000 henkeä. Maahan tuli tuolloin suuri joukko paluumuuttajiksi tulkittuja inkeriläisiä, lisäksi tuli paljon pakolaisia Somaliasta.

Vuosina 1993–2003 Suomesta muutettiin EU-maihin enemmän kuin EU-maista Suomeen. Tämän julkaisun taulukot on kuitenkin laadittu siten, että vuosina 2004 ja 2007 EU:hun liittyneet uudet jäsenvaltiot ovat mukana kaikissa EU-maita koskevissa aikasarjoissa (myös aikaisempien vuosien osalta). Tästä johtuen Suomen ja muiden EU-maiden välisen nettomuuton kehityksestä saatava kuva näyttää edellä mainittuun verrattuna erilaiselta: havaitaan, että Suomen ja nykyisten EU-maiden välinen nettomuutto 1990-luvulla pienentyi ja on sen jälkeen suurentunut koko ajan. Viimeisen viiden vuoden ajan eli vuodesta 2002 lähtien Suomi on saanut muuttovoittoa muista EU-maista. Vuonna 2007 muuttovoitto oli jo 4 400, kun se oli 3 300 henkeä edellisvuonna (kuvio 16).

Suomen kansalaisuuden saaneet

Suomen kansalaisuuden sai vuoden 2007 aikana 4 800 ulkomaalaista, joista naisia oli 2 500. Kansalaisuuden saaneiden määrä oli 400 suurempi kuin edellisenä vuonna. Kansalaisuuden saaneiden määrän muutoksiin on viime vuosina vaikuttanut kansalaisuuslain muutos, joka tuli voimaan vuonna 2003. Monikansalaisuuden hyväksyvää lakia oli ilmeisesti ennakoitu pidättäytymällä Suomen kansalaisuuden hakemisesta 2000-luvun alkuvuosina. Lain voimaantultua hakijoita oli parin vuoden ajan tavallista enemmän, mutta kahtena seuraavana vuonna hakijoiden määrä väheni, kunnes se taas hieman lisääntyi vuonna 2007. Toisaalta niiden määrä, jotka ovat saaneet kansalaisuuden ilmoitusmenettelyllä, on lisääntynyt vuodesta 2003 lähtien. Uusi laki lisäsi mahdollisuuksia Suomen kansalaisuuden saamiseen ilmoitusmenettelyn kautta; esimerkiksi entisellä Suomen kansalaisella on mahdollisuus saada Suomen kansalaisuus takaisin ilmoituksesta, jos hän on menettänyt sen saadessaan toisen valtion kansalaisuuden. Myös entisen ja nykyisen Suomen kansalaisen lapsi ja eräät muut henkilöryhmät voivat saada Suomen kansalaisuuden ilmoituksesta.

Vuonna 2007 kansalaisuuden saaneista 58 prosenttia oli eurooppalaisia, yhtä suuri osuus kuin edellisenä vuonna. Lain voimaantulon jälkeisinä parina vuonna, 2004 ja 2005, eurooppalaisten osuus kansalaisuuden saaneista oli hieman suurempi, 65 prosenttia. Suomen kansalaisuuden myöntämisen yhtenä edellytyksenä on, että hakija on asunut Suomessa vähintään viisi vuotta.

Vuoden 2007 aikana Suomen kansalaisuuden sai 1 700 Venäjän kansalaista, 300 enemmän kuin edellisvuonna. Toiseksi eniten Suomen kansalaisuuksia myönnettiin somalialaisille, lähes 500, ja kolmanneksi eniten Irakilaisille, reilut 400.

Kuvio 16.
Nettomaahanmuutto EU-maista ja muista maista 1993–2007

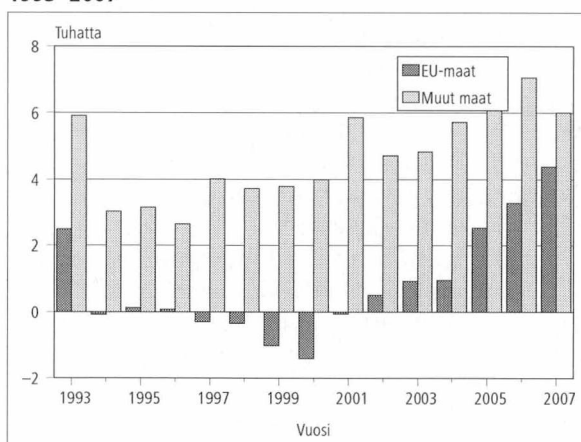

Ottolapseksi otot

Vuonna 2007 otettiin ottolapseksi 370 henkilöä, lähes sama määrä kuin edellisvuonna. Adoptoiduista 210 oli ulkomailla ja 160 Suomessa syntyneitä. Ulkomailla syntyneitä lapsia adoptoitiin eniten Kiinasta (45) ja Thaimaasta (40).

Adoptioiden määrä pysyi Suomessa vakiintuneella tasolla 1990-luvulla, jolloin adoptoitiin keskimäärin 350 lasta vuodessa. 2000-luvun puoliväliin saakka adoptioiden määrä oli lähes pääsääntöisesti yli 400, vuosina 2004 ja 2005 adoptioita rekisteröitiin jopa yli 500. Parina viime vuonna ollaan jälleen lähestytty 1990-luvun tasoa.

Vielä 1990-luvun alussa Suomeen adoptoitiin alle sata ulkomailla syntyneitä lasta vuodessa, mutta kansainväliset adoptiot yleistyivät selvästi vuodesta 1992 lähtien. Vuonna 2005 ulkomailla syntyneitä lapsia adoptoitiin jo 340, mutta seuraavien kahden vuoden aikana määrä kuitenkin väheni 210:een. 1980-luvun lopussa suomalaisia adoptioita tehtiin yli 300 vuosittain, mutta määrä väheni alle 200:n 1990-luvun puoliväliin tultaessa ja on sen jälkeen vaihdellut 150 ja 190 lapsen välillä vuotta kohden. Ulkomailla syntyneiden ottolasten määrä ylitti Suomessa syntyneiden määrän kahden vanhemman adoptioissa vuonna 1994 ja kaikissa adoptioissa vuonna 1996.

Vuonna 2007 rekisteröidyistä adoptioista 240 oli kahden vanhemman adoptioita ja 130 yhden vanhemman adoptioita. Viimeisten parinkymmenen vuoden aikana tehdyistä adoptioista noin kaksi kolmasosaa on ollut kahden vanhemman adoptioita, joissa ottolapsi on saanut sekä ottoäidin että ottoisän. Yhden vanhemman adoptiot ovat olleet pääasiassa perheensisäisiä adoptioita, joissa biologisen vanhemman uusi aviopuoliso on adoptoinut puolisonsa lapsen. Vuonna 2007 tehdyissä yhden

vanhemman adoptioissa adoptoitava lapsi oli lähes puolessa tapauksista täysi-ikäinen. Kahden vanhemman adoptioissa täysi-ikäisten lasten osuus oli kahdeksan prosenttia.

Vuonna 2007 rekisteröidyissä kahden vanhemman adoptioissa kolme neljästä ottop lapseksi otettavasta oli syntynyt ulkomailla ja vain yksi neljännes Suomessa. Yhden vanhemman adoptioissa em. osuudet olivat päinvastoin: suomalaissyntyisiä ottop lapsia oli kolme neljästä.

Suomalaislapset ovat adoptoitaessa huomattavasti vanhempia kuin ulkomailla syntyneet. Vuonna 2007 Suomessa syntyneistä 37 prosenttia oli adoptoitaessa alle kouluikäisiä, ulkomailla syntyneistä lähes kaikki, 92 prosenttia. Rungas viidennes Suomessa syntyneistä ja lähes puolet ulkomailla syntyneistä ottop lapsista oli adoptoitaessa alle vuoden ikäisiä.

Solmitut avioliitot

Vuonna 2007 solmi avioliiton 29 500 naista ja 30 200 miestä. Solmittujen avioliittojen määrä suureni naisilla 1 300:lla ja miehillä 1 500:lla edelliseen vuoteen verrattuna. Ero miesten ja naisten avioliittojen määrässä johtuu siitä, että miehet solmivat avioliittoja ulkomaalaisen puolison kanssa useammin kuin naiset. Yleensä väestötilastossa puhutaan naisten solmimista avioliitoista, kun kuvataan avioituvuutta ja sen muutoksia ellei toisin mainita.

Kesäkuukaudet olivat vähitellen menettämässä selvää suosikkiasemaansa suosituimpana vihkimisvuodenaikana, mutta niiden suosio vahvistui uudelleen hieman vuonna 2007. Nimittäin vielä vuosikymmen sitten 55 prosenttia avioliitoista solmittiin kesäkuukausina, josta osuus aleni 46 prosenttiin vuonna 2006. Vuonna 2007 osuus nousi kuitenkin 49 prosenttiin.

Vuodesta 1992 lähtien heinäkuu on ollut suosituin avioitumiskuukausi lukuun ottamatta vuoden 2003 elokuuta. Vuonna 2007 heinäkuussa solmittiin 6 300 avioliittoa, noin 800 enemmän kuin edellisenä vuotena. Heinäkuussa solmittujen avioliittojen määrä oli myös 1 900 suurempi kuin elokuussa 2007, joka oli toiseksi suosituin avioitumiskuukausi.

Avioituvuus on alentunut 1970-luvun alusta lähtien. Aleneminen oli nopeaa 1980-luvulla, mutta se vaimeni 1990-luvulla. Viimeisen runsaan kymmenen vuoden aikana avioituvuus on lisääntynyt erityisesti vanhemmissa ikäryhmissä. Vuonna 2007 ikäryhmittäiset avioituvuusluvut suurensivat vähän kaikissa muissa paitsi alle 20-vuotiaiden ikäryhmässä. (kuvio 17). Vuonna 2007 naisten avioituvuusluku oli 23 tuhatta ei-naimisissa tai ei-rekisteröidyissä

Kuvio 17.
Avioituvuus ikäryhmittäin 1965–2007; 20–59-vuotiaat naiset

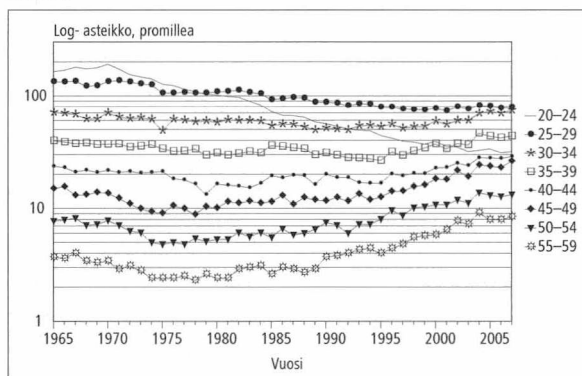

Kuvio 18.
Uudelleen avioituvuus iän ja sukupuolen mukaan 2007

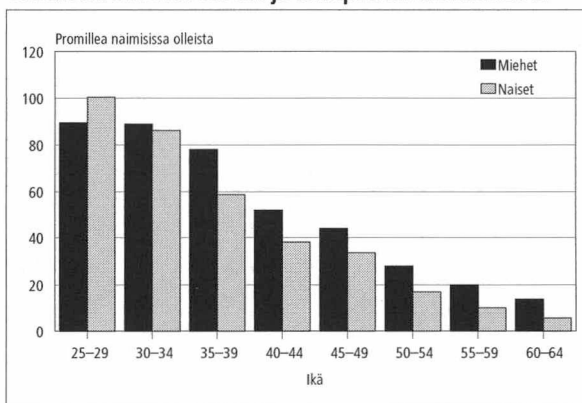

parisuhteessa olevaa 15 vuotta täyttäneitä naista kohti. Vuotta aiemmin se oli hieman pienempi.

Naisten ensimmäisten avioliittojen osuus vuosittain solmituista avioliitoista väheni tasaisesti 92 prosentista 77 prosenttiin vuodesta 1970 vuoteen 2000, mistä lähtien se on pysynyt lähes ennallaan. Vuonna 2007 ensimmäisten avioliittojen osuus oli juuri tuo 77 prosenttia. Miehillä on vastaavalla ajanjaksolla samanlainen kehitys: ensimmäisten avioliittojen osuus väheni 90 prosentista 77 prosenttiin. Vuonna 2007 se oli 76 prosenttia. Näin ollen lähes neljäsosa vihittävistä meni vähintään toisen kerran naimisiin.

Uudelleenavioituvuus on hieman vilkastunut viimeisen runsaan kymmenen vuoden aikana. Kun 5 000 naista meni vähintään toista kertaa naimisiin vuonna 1996, niin vuonna 2007 heitä oli 6 900. Tämä on 23 prosenttia kaikista vihityistä naisista. Kuten avioituvuus yleensä myös uudelleenavioituvuus vilkastui vähän vuonna 2007 edellisvuoteen verrattuna.

Uudelleenavioituvuus on miehillä yleisempää kuin naisilla. Näin on myös ikäryhmittäin tarkasteltuna lukuun ottamatta kuitenkin 20–29-vuotiaita. Alle 30-vuotiaiden naisten uudelleenavioitu-

vuus oli vilkkaampaa kuin miesten vuonna 2007. Kummallakin sukupuolella se kuitenkin harvinaistuu vähitellen iän myötä (kuvio 18).

Avioituvuuteen ja solmittujen liittojen määrään vaikuttaa ikärakenne ja avoliittojen yleistyminen. Myös avioeronneisuuden voimakkaalla lisääntymisellä on vaikutusta avioituvuuteen, mikä näkyy juuri uudelleen avioituneiden määrän ja prosenttiosuuden kasvuina. 1970-luvun alkuun asti ikäluokat olivat pienentyneet runsaan 20 vuoden ajan, mikä tarkoittaa, että avioliiton solmimisikä tuli aina edellistä pienempi ikäluokka. 1970-luvun alun jälkeen ikäluokat taas suurenivat, mutta vielä 2000-luvun ensi vuosina avioliiton solmimisikä on ollut pieniä 1970-luvun alun ikäluokkia. Vuoden 1973 jälkeen syntyneiden määrä suureni. Verrattuna vuoden 1973 syntyneiden määrään seuraavan 20 vuoden ajan syntyneiden määrä oli vuosittain 5 600–10 000 suurempi. Näin ollen avioitumiskään on tullut ja on tulossa aiempaa suurempia ikäluokkia.

Avioliitto solmitaan nykyisin myös entistä vanhempana, koska sitä edeltää lähes jokaisella avoliitto saman tai eri kumppanin kanssa. Vuonna 2007 avioliiton solmineiden naisten keski-ikä oli 33,2 vuotta ja miesten 35,8 vuotta. Edellisestä vuodesta avioliiton solmineiden keski-ikä nousi naisilla ja miehillä 0,2 vuotta.

Vuonna 2007 ensimmäisen avioliiton solmineiden naisten keski-ikä oli 29,9 vuotta ja miesten 32,3 vuotta. Ensimmäisen kerran vihille menneiden naisten ja miesten keski-ikä nousi 0,2 vuotta. Ensimmäisen avioliiton solmineiden naisten ja miesten keski-ikä ovat runsaan 30 vuoden aikana nousseet seitsemän vuotta: naisten 23 vuodesta 30 vuoteen ja miesten 25 vuodesta 32 vuoteen.

Puolisoiden kansalaisuus

2 000 naista, joista 1 500 oli Suomen kansalaisia, ja 2 600 miestä, joista 1 800 oli Suomen kansalaisia, solmi avioliiton ulkomaan kansalaisen kanssa vuonna 2007. Naiset, joiden kansalaisuus oli Suomi, menivät useimmin naimisiin Ruotsin (113), Britannian (106) ja USA:n (103) kansalaisten kanssa. Vuonna 2006 kolmen kärkikilistalla oli Turkki kolmantena, mutta vuonna 2007 Ruotsi ohitti sen ja samoin muutkin maat. Miehet, joiden kansalaisuus oli Suomi, menivät vihille useimmin Venäjän (445), Thaimaan (406) ja Viron (94) kansalaisten kanssa kuten edellisvuonnakin.

Avoliittoisuus

Avoparien muodostamisista ja erilleen muuttamisista ei ole vuotuista tilastointia, koska avoliittoa ei rekisteröidä. Tiedot avoliittoisuuden vuosimuutok-

Kuvio 19.

Avopuolisoiden osuus väestöstä iän mukaan 1990, 2000, ja 2007: 20–59-vuotiaat

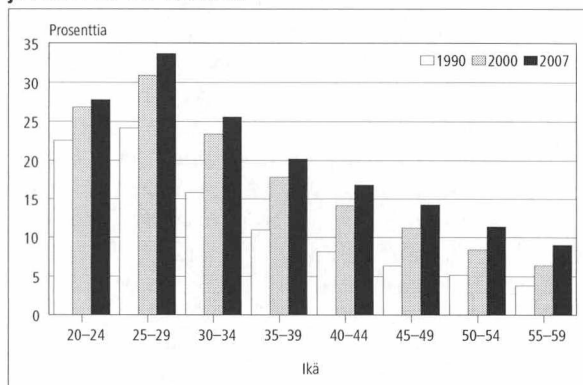

sista ovat erityisselvitysten varassa. Aiheesta on tehty Tilastokeskuksessa yksi selvitys vuonna 1996. Myöhemmin Tilastokeskuksessa on muodostettu tutkimusaineisto, jonka avulla parinmuodostusta on alustavasti selvitetty.

Vähintään yhdeksälle kymmenestä naisesta avoliitto on ensimmäinen liitto. Tämä vaikuttaa erityisesti ensimmäisen avioliiton solmineiden keski-ikänsä nousuun.

Myös Tilastokeskuksen perhetilastosta saa kuitenkin määrätietoja avoliitoista.

Perhetilaston mukaan kaikista parisuhdeperheistä hieman yli 24 prosenttia oli avoliittoja vuonna 2007, kun niitä oli vain noin 12 prosenttia vuonna 1985. Avoliittojen prosenttiosuus on koko ajan kasvanut, mutta kasvu on ollut esim. 2000-luvulla korkeintaan 0,5 prosenttia vuotta kohden. Viimeisen 16 vuoden ajan avoliittoisuus on ollut yleisintä 25–29-vuotiaiden keskuudessa, mutta se on yleistynyt suhteellisen tasaisesti kaikissa tarkastelluissa ikäryhmissä (kuvio 19).

Avioerot ja avioliiton kesto

Avioliitot voivat päättyä avioeroon tai puolison kuolemaan. Vuonna 2007 eroon päättyi 13 200 avioliittoa, noin 100 edellisvuotta vähemmän. Määrä on vaihdellut 13 000–14 000 eron tuntumassa vuoden 1989 jälkeen, jolloin uusi avioliittolaki helpotti eromista. Yli 14 000 eroa on otettu vuosina 1989, 1995 ja 1999. Eronneisuus kohosi melko voimakkaasti 1970-luvun puoliväliin asti, minkä jälkeen se pysyi suurin piirtein samalla tasolla vuoden 1988 lainmuutokseen asti. Erojen määrä vaihteli 9 000:n ja 10 000:n välillä vuodesta 1974 vuoteen 1987. Lainmuutoksen jälkeen erojen määrä kohosi uudelle tasolle, jolla se on pysynyt. Vuonna 2007 puolison kuoleman vuoksi päättyi 16 300 avioliittoa, 200 enemmän kuin edellisellä vuonna.

Vuonna 2007 tuhannesta naimisissa olevasta naisesta 13 erosi eli lähes sama määrä kuin edellisvuonna. Vielä 1970-luvun alussa määrä oli vain 8 naista tuhatta naimisissa olevaa kohden. Ruotsinkielisten naisten eronneisuus on edelleen tuolla tasolla, 9 naista tuhatta naimisissa olevaa kohden vuonna 2007.

Vuonna 2007 kokonaisavioeronneisuusluku oli 49, edellisvuonna 50. Kokonaiseronneisuusluku on vaihdellut 47:n ja 51:n välillä vuodesta 1994 lähtien. 1990-luvun alussa se oli 41–43. Euroopan unionissa Suomen eronneisuusluku on ollut korkeimpien joukossa 2000-luvulla.

Kokonaiseronneisuusluku on keinotekoiseen avioliittokohorttiin perustuva tunnusluku, jolla pyritään jäljittelemään todellista kehitystä. Sen muodostamisessa huomioidaan vain avioliiton kesto, mutta ei muita avioliiton keston vaikuttavia tekijöitä kuten esim. aviopuolisoiden ikää tai monesko avioliitto ko. liitto on kummallekin. Sen tulkitaan kertovan, kuinka monta prosenttia tiettyä vuonna solmituista avioliitoista päättyisi avioeroon, jos avioliittojen kestonmukaiset eronneisuudet pysyisivät tarkasteluvuoteen nähden muuttumattomina. Luku korostaa uusimpien avioliittojen eronneisuutta ja se on herkkä muutoksille. Yhdessäkään todellisessa avioliittokohortissa ei ole läheskään ylletty 50 prosentin avioerojen osuuteen. Lisäksi voidaan osoittaa, että luku voi saada suurempia arvoja kuin 100 prosenttia. Näin ollen se ei ilmaise todennäköisyyttä erota vaan pikemminkin se on yksi avioeronneisuuden tason mittari. Mitä suuremman arvon se saa, sitä suurempaa avioeronneisuus on.

Tilastotietojen avulla on kuitenkin mahdollista seurata todellisten eri vuosina solmittujen avioliittojen avioerokertymiä. Luvuissa ei ole huomioitu siirtolaisuutta eikä kuolevuutta. Kertymäluvuista voi todeta, että mitä tuoreemmista avioliitoista on kyse, sitä nopeammin ne ovat päättyneet avioeroon. Näyttää kuitenkin siltä, että suurin muutos avioliittojen päättymisessä aiempaa nopeammin eroon olisi ohitettu. Vuoden 2007 loppuun mennessä vuonna 1990 vihityille pareille oli kertynyt 350 eroa tuhatta solmittua liittoa kohti. Vuonna 1975 solmituista avioliitoista yhtä suuri osa oli päätnyt eroon vasta 31 vuoden kuluttua vihkimisestä. Sen sijaan vuosina 1990, 1995 ja 2000 solmittujen avioliittojen eroamisen tahti on hyvin samanlainen (kuvio 20).

Avioliittokohorteista korkeimmalle eronneisuudessa ovat yltäneet vuonna 1985 avioliittonsa solmineet, joille on kertynyt 377 eroa tuhatta avioliittoa kohden. Vuosina 1974–90 avioliiton solmineista on eronnut vähintään kolmasosa vuoden 2007 loppuun mennessä.

Vuonna 2007 eroon päättyneet avioliitot olivat kestäneet keskimäärin 10,7 vuotta, hieman vähem-

Kuvio 20.

Avioerojen kertymä eri vuosina solmituissa liitoissa vuoden 2007 loppuun mennessä

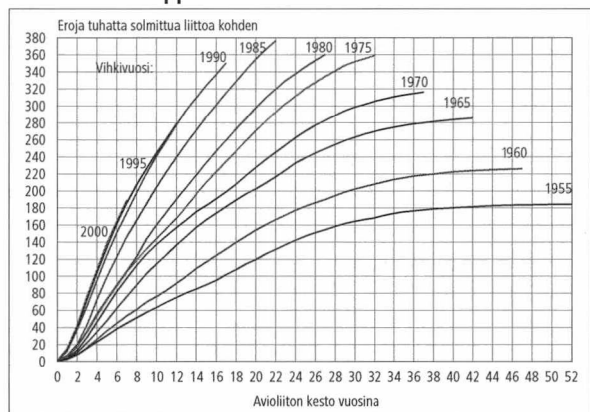

Kuvio 21.

Avioeronneisuus ikäryhmittäin vuosina 1970–2007: 20–64-vuotiaat naiset

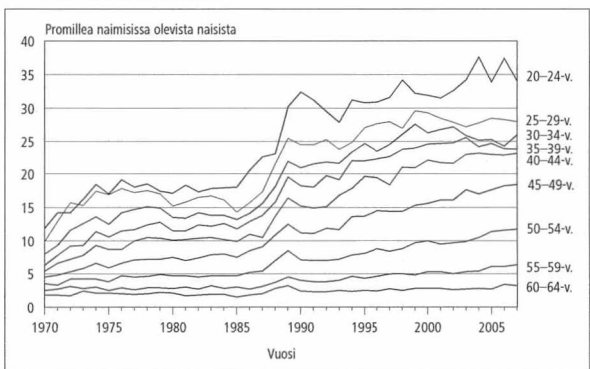

män aikaa kuin edellisenä vuonna. Viimeisellä runsaan vuosikymmenen pituisella jaksolla avioeroon päättyneiden avioliittojen kesto vaihteli aluksi aaltomaisesti, mutta vuoden 2000 jälkeen kesto on vuosi vuodelta lyhentynyt. Vuonna 2000 se oli vielä 12,3 vuotta.

Miesten keski-ikä avioeron hetkellä oli 44,2 ja naisten 41,6 vuotta. 10 vuodessa eronneiden keski-ikä on kohonnut miehillä 2,3 ja naisilla 2,0 vuodella.

Viimeisten lähes neljän vuosikymmenen ajanjaksolle on ominaista, että mitä nuoremmista naimisissa olevista naisista on kyse, sitä suurempi on avioeronneisuus (kuvio 21). Viimeisen vuosikymmenen aikana suhteellisesti eniten avioeronneisuus on lisääntynyt 45–64-vuotiailla, kun taas nuoremmissa ikäryhmissä suhteellinen muutos on ollut hyvin pieni. Vuoden 1988 lainmuutoksen jälkeen eronneisuuden odotettiin aluksi lisääntyvän, mutta sen jälkeen vähitellen vaimentuvan lainmuutosta edeltäneelle tasolle. Näin näytti tapahtuvan, mutta eronneisuuden aleneva kehitys pysähtyi yhtä nopeasti kuin oli alkanutkin ja kääntyi lievään nousuun. Tämä näyttää olevan eronneisuuden suunta edelleenkin kaikissa ikäryhmissä pienistä vuosivaihteluista huolimatta.

Avioerojen lapset

Avioero ei koske yksin aikuisia, vaan suuri joukko lapsia on myös osallisena. Vuonna 2007 avioeroon päätyneisiin liittoihin oli syntynyt kaikkiaan 16 700 lasta, noin 200 lasta enemmän kuin edellisenä vuonna. Vuosittain vanhempiensa avioeron kokoneiden lasten määrä on tätä suurempi, sillä em. luvusta puuttuvat kummankin puolison aiemmista avioliitoista syntyneistä lapsista ne, jotka asuivat äitinsä tai isänsä luona. Lisäksi luvusta puuttuvat myös eronneelle parille ennen avioliittoa syntyneet lapset.

Vuoden 2007 avioeroperheistä 66 prosentissa oli ko. avioliiton aikana syntyneitä lapsia, sama osuus kuin edellisenä vuonna. Näissä avioeroperheissä oli keskimäärin hieman alle kaksi lasta. Kaikissa avioeroperheissä oli keskimäärin 1,3 vihkipäivän jälkeen syntynyttä lasta. Vuonna 2007 koki 15 900 alle 18-vuotiasta lasta äitinsä avioeron, 400 enemmän kuin edellisvuonna.

Rekisteröidyt parisuhteet

Vuonna 2007 parisuhteensa rekisteröi 213 paria, edellisenä vuonna 191 paria. Laki rekisteröidyistä parisuhteista tuli voimaan 1.3.2002. Ensimmäisenä vuonna 446 paria rekisteröi parisuhteensa ja seuraavana 190 paria.

Vuonna 2007 rekisteröidyistä parisuhteista miespareja oli 93 ja naispareja 120. Vastaavat luvut vuotta aiemmin olivat 84 miesparia ja 107 naisparia. Lain voimaantulovuonna 2002 miespareja rekisteröitiin 240 ja naispareja 206.

Eroja rekisteröidystä parisuhteesta oli 67 vuonna 2007, edellisenä vuonna 30. Yhtä vuotta lukuun ottamatta erojen määrä on vuosittain vähintään kaksinkertaistunut. Vuonna 2005 rekisteröityjä parisuhteita päättyi eroon 31. Vuonna 2004 rekisteröityjä parisuhteita päättyi eroon 15. Vuonna 2003 eroon päättyi 7 ja sitä edeltävänä vuonna 2 parisuhdetta.

Koko maan väestönmuutokset, laatuseloste

Tilastotietojen relevanssi

Suomen väestötilasto perustuu Väestörekisterikeskuksen ylläpitämästä väestötietojärjestelmästä saataviin tietoihin. Paikalliset väestörekisteriviranomaiset antavat väestötietojärjestelmään jatkuvasti tietoja maassa asuvan väestön keskuudessa tapahtuvista väestönmuutoksista. Vuodesta 1975 lähtien Tilastokeskus on saanut väestötiedot Väestörekisterikeskuksesta.

Suomen viimeinen henkikirjoitus tehtiin 1.1.1989. Sen jälkeen väestötietojärjestelmää on päivitetty muutosilmoituksin. Väestötietojärjestelmään tallennettavat tiedot määrittelee väestötietolaki (11.6.1993/507). Päättyneen vuoden väestönmuutosilmoituksia odotetaan tammikuun viimeiseen päivään (laki väestötietolain 18 §:n muuttamisesta 24.11.1995).

Tilastokeskuksen tehtävänä on laatia yhteiskuntaoloja koskevia tilastoja (Laki tilastokeskuksesta 24.1.1992/48). Näihin kuuluvat myös väestötilastot. Tilastokeskuksen työjärjestys määrittää Henkilötilastot väestötilastojen tekijäksi (Tilastokeskuksen työjärjestys, TK-00-1458-07).

Kotikuntalain mukaan henkilön kotikunta ja asuinpaikka merkitään väestötietojärjestelmään. Kotikunta on kunta, jossa henkilö asuu tai se, jota hän pitää kotikuntanaan asumisensa, perheuhteidensa, toimeentulonsa tai muiden vastaavien seikkojen johdosta tai johon hänellä on em. seikkojen perusteella kiinteä yhteys (Kotikuntalaki 201/1994.) Väestötietojärjestelmässä väestö jaetaan läsnä- ja poissaoleviin. Läsnäolevia ovat kaikki maassa vakituisesti asuvat henkilöt. He ovat joko Suomen kansalaisia tai ulkomaalaisia. Poissaolevaan väestöön siirretään Suomen kansalainen, joka muuttaessaan on ilmoittanut olevansa vähintään vuoden poissa Suomesta. Poikkeuksen muodostavat ne Suomen kansalaiset, jotka ovat diplomaatteja, kehitysyhteistyössä toimivia yms. (Kotikuntalaki 201/1994.) Väestönmuutostilastoa laadittaessa on otettu huomioon vain tapahtumahetkellä läsnäolevien väestönmuutokset. Henkilön siirtyminen muualta Suomeen luetaan mukaan väestötilastoon, jos hänen muuttoilmoituksella kotipaikkaan ilmoittama asuinpaikka myöhemmin hyväksytään hänen vakituisesti asuinpaikakseen.

Käsitteet

Avioerot

Avioerotilasto perustuu tuomioistuinten Väestörekisterikeskukselle lähettämiin ilmoituksiin myönnettyistä avioeroista. Tilastossa ovat mukana myös ne tapaukset, joissa Suomessa vakinaisesti asuville henkilöille on myönnetty ero jossakin ulkomaan tuomioistuimessa. Jos avioero on myönnetty ulkomailla, siitä on esitettävä selvitys rekisterinpitäjälle avioeron rekisteröimiseksi. Poikkeuksena ovat Ruotsissa Suomen kansalaiselle myönnetty avioerot, joista Ruotsin rekisterinpitäjä ilmoittaa suoraan rekisterinpitäjälle Suomessa.

Ulkomailla Suomen kansalaiselle myönnetty avioero vaatii yleensä Helsingin hovioikeuden vahvistuksen ennen rekisteröintiä. Ilman vahvistusta voidaan rekisteröidä Pohjoismaissa annetut avioeropäätökset sekä EU-maissa 1.3.2001 tai sen jälkeen myönnetty avioeropäätökset.

Vuodesta 1980 lähtien avioeroilla tarkoitetaan Suomessa vakinaisesti asuvien naisten eroja ellei toisin mainita.

Avioliittolain muutos (411/1987) astui voimaan 1.1.1988. Tämä laki helpotti avioeron saantia. Avioerojen määrä kasvoi loppuvuodesta 1988, jolloin ensimmäiset uuden lain mukaiset erot olivat mahdollisia (1/2 vuoden harkinta-aika). Avioliittolaissa ei ole enää säännöksiä "avioliiton peruuntumisesta" tai "avioliiton mitätöinnistä". Ennen uutta 1988 voimaan tullutta lakia nämä olivat omina luokkinaan, nyt avioerojen joukossa.

Seuraavassa määritellyt tunnusluvut voidaan laskea naisille ja miehille, vaikka ne on määritelty laskettavaksi vain naisille.

Julkaisun taulukoissa esitetään avioeronneisuutta kuvaavia suhdelukuja, joilla kaikilla ei ole vakiintunutta nimeä. Taulukoiden alaviitteissä on kerrottu, minkälaisen väestöosan keskiväkiluvulla tapausten määrä on kulloinkin jaettu. Seuraavassa on määritelty vain ne taulukoissa esiintyvät suhdeluvut, joilla on vakiintunut nimi. Yleisellä avioeronneisuusluvulla tarkoitetaan avioerojen määrää koko väestön keskiväkiluvun 1 000 henkeä kohden. Ikäryhmittäisellä avioeronneisuusluvulla tarkoitetaan tietyn ikäryhmän naisten erojen määrää tuon ikäryhmän keskiväkiluvun 1 000 naimisissa olevaa naista kohden. Kokonaiseronneisuusluku on yhden vuoden avioeroista laskettu tunnusluku. Eri ikäiset eroon päättyvät naisten avioliitot suhteutetaan kaikkiin samana vuonna solmittuihin avioliittoihin. Esimerkiksi vuoden 2007 avioeronneista 30 vuotta nai-

misissa olleiden määrä suhteutetaan vuonna 1977 solmittujen avioliittojen määrään, 29 vuotta vanhat avioliitot vuoden 1978 vihittyihin jne. Näin saadaan eroprosentti kunkin ikäisille liitoille. Niiden summa on kokonaiseronneisuusluku. Luvun on tulkittu kertovan, kuinka suuri osa avioliitoista päättyisi eroon, jos laskentavuoden eronneisuus säilyisi koko avioliiton keston ajan (Recent demographic developments in Europe, Council of Europe 1991). Voidaan kuitenkin osoittaa, että luku voi saada suurempia arvoja kuin 100. Näin ollen se ei ilmaise todennäköisyyttä erota.

Avioliitot

Solmituilla avioliitoilla tarkoitetaan Suomessa vakinaisesti asuvien naisten avioliittoja ellei toisin mainita. Naimisiin menneiden miesten ja naisten määrä ei ole sama, koska niiden solmittujen avioliittojen luku, joissa osapuolina ovat Suomessa vakinaisesti asuva nainen ja ulkomailla vakinaisesti asuva mies, on eri kuin niiden, joissa osapuolina ovat Suomessa vakinaisesti asuva mies ja ulkomailla vakinaisesti asuva nainen. Seuraavassa määritellyt tunnusluvut voidaan laskea naisille ja miehille, vaikka ne on määritelty laskettavaksi vain naisille.

Julkaisun taulukoissa esitetään avioituvuutta kuvaavia suhdelukuja, joilla kaikilla ei ole vakiintunutta nimeä. Taulukoiden alaviitteissä on kerrottu, minkälaisen väestöosan keskiväkiluvulla tapausten määrä on kulloinkin jaettu. Seuraavassa on määritelty vain ne taulukoissa esiintyvät suhdeluvut, joilla on vakiintunut nimi. **Yleisellä avioituvuusluvulla** tarkoitetaan avioliiton solmineiden naisten määrää koko väestön keskiväkiluvun 1 000 henkeä kohden. **Ikäryhmittäisellä avioituvuusluvulla** tarkoitetaan tietyn ikäryhmän avioliiton solmineiden naisten määrää tuon ikäryhmän keskiväkiluvun 1 000 ei-naimisissa ja ei-rekisteröidyssä parisuhteessa olevaa naista kohden. **Yleisellä uudelleenavioituvuusluvulla** tarkoitetaan toisen tai myöhemmän avioliiton solmineiden naisten määrää keskiväkiluvun 1 000 naimisissa ollutta naista kohden. **Ikäryhmittäinen uudelleenavioituvuusluku** lasketaan samalla periaatteella kuin ikäryhmittäinen avioituvuuslukukin.

Kokonaisavioituvuusluku kuvaa, kuinka suuri osuus kaikista naisista (yleensä 100 tai 1 000 henkeä kohden) solmii eläessään avioliiton edellyttäen, että kukaan heistä ei kuole ja että kyseisen vuoden ikäryhmittäinen avioituvuus on voimassa koko ajan näiden naisten kuuluessa ikäryhmään 15–49-vuotta. Se on laskettu summaamalla yhteen koko ikävälän ensimmäisten avioliittojen ikäryhmittäiset avioituvuusluvut. Toisin kuin edellä määriteltiin iänmukainen avioituvuusluku lasketaan tässä suhteuttamalla avioliiton solmineet kaikkiin ikäryhmän naisiin.

Ikä

Väestömuutosten ikätiedot tarkoittavat ikää tapahtumapäivänä. Keski-ikä saadaan laskemalla yhteen jonkin tapahtuman kokeneiden kaikkien henkilöiden tapahtuma-ajankohdan iät, jonka jälkeen summa jaetaan näiden henkilöiden määrällä. Koska ikänä käytetään täytettyjä ikävuosia tapahtuma-ajankohtana, se ei ole tarkka ikä. Tämän vuoksi keski-ikää laskettaessa on oletettu, että henkilöt olivat keskimäärin $x+0,5$ -vuotiaita tapahtuma-ajankohtana.

Kansalaisuus

Kansalaisuudella tarkoitetaan yksilön ja valtion välistä lainsäädännöllistä sidettä, joka määrittää yksilön ja valtion suhdetta sekä niiden keskinäisiä oikeuksia ja velvollisuuksia. Yleensä kansalaisuus saadaan syntyessä, mutta se voidaan vaihtaa muuttettaessa toiseen maahan asumaan. Henkilöllä voi olla myös useamman maan kansalaisuus (ks. Kansalaisuuslaki, 359/2003). Jos henkilöllä on kahden maan kansalaisuus, joista toinen on Suomen, hän on tilastoissa Suomen kansalaisena. Jos Suomessa asuvalla ulkomaan kansalaisella on useita ulkomaiden kansalaisuuksia, hän on rekisterissä ja tilastoissa sen maan kansalaisena, jonka passilla hän on tullut maahan. Sekä hakemus- että ilmoitusmenettelyllä Suomen kansalaisuuden saaneet sisältyvät kansalaisuuden saaneiden tilastoon.

Kansalaisuusluokituksessa käytetään ISO 3166 -standardia.

Kieli

Väestötilastossa kielijako perustuu väestötietojärjestelmästä saatuihin tietoihin henkilön äidinkielenä. Samalla kun vanhemmat ilmoittavat syntyneelle lapselle rekisteriin nimen, he ilmoittavat lapsen kielen. Kieli säilyy rekisterissä, ellei sitä erikseen muuteta. Väestörekisterikeskus siirtyi kielikoodauksessa vuoden 1999 aikana ISO 639 -standardiin. Tilastokeskus saa nyt kielet valmiiksi koodattuina ja koodaamattomat kielet selväkielisinä. Aikaisempina vuosina kaikki vieraat kielet koodattiin Tilastokeskuksessa selväkielisistä nimistä ja kielelle annettiin koodi, jos sillä oli ollut Suomessa noin 15 puhujaa.

Koulutusaste

Koulutustiedot perustuvat Tilastokeskuksen tutkintorekisteriin. Koulutusluokitus on uudistettu vuonna 1997. Uudistuksen vuoksi tiedot eri vuosilta eivät ole enää vertailukelpoisia keskenään. Tutkinnot on luokiteltu tilastovuoden koulutusluokituksen mukaise-

na. Väestömuutostilastossa käytetään kuutta koulutusasteluokkaa: perusastetta, keskiastetta, alinta korkea-astetta, alemmaa ja ylempää korkeakouluastetta ja tutkijakoulutusastetta.

Perusasteen tutkinnon suorittaneilla on koulutusta korkeintaan 9 vuotta. Näitä koulutuksia ovat esim. kansa-, keski- ja peruskoulun tutkinnot. Keskiasteen tutkinnon suorittaneilla on koulutusta 11–12 vuotta. Näitä koulutuksia ovat esim. ylioppilastutkinnot, 1–3-vuotiset ammatilliset tutkinnot ja ammatilliset perustutkinnot. Alimman korkea-asteen koulutus kestää 2–3 vuotta keskiasteen jälkeen. Näitä koulutuksia ovat esim. tekniikan, merkonomien ja sairaanhoitajan tutkinnot, jotka eivät ole ammattikorkeakoulututkintoja. Alemman korkeakoulututkinnon suorittaminen vaatii 3–4 vuotta päätoimista opiskelua keskiasteen jälkeen. Alemman korkeakouluasteeseen luetaan esim. ammattikorkeakoulututkinnot ja alemmat korkeakoulututkinnot. Ylemmän korkeakouluasteen tutkinnon suorittaminen vaatii pääsääntöisesti 5–6 vuotta päätoimista opiskelua keskiasteen jälkeen. Ylempään korkeakouluasteeseen luetaan esim. maisteritutkinnot ja lääkäreiden erikoistumistutkinnot. Tutkijakoulutusasteen tutkinnon suorittaminen edellyttää itsenäisen ja julkaisukelpoisen tutkimustyön tai väitöskirjan tekemistä. Tutkinnot ovat tieteellisiä lisensiaatin ja tohtorin tutkintoja.

Kunnassamuutto

Tilastokeskus saa tiedot niistä kotipaikan muutoksista, joissa vakinainen asuinpaikka muuttuu. Tilastokeskus luokittelee asuinpaikan muutokset kunnassamuutoiksi ja kuntien välisiksi muutoiksi. Kunnassamuutto käsittää huoneistosta toiseen tapahtuvat muutokset saman kunnan sisällä. Siitä erotetaan omaksi ryhmäksi kiinteistöjen välinen kunnassamuutto. Vuoden 1986 ja sitä aikaisempien vuosien tilastoissa kunnassamuutossa olivat mukana vain kiinteistöjen väliset muutokset samassa kunnassa.

Käsite kunnassamuutto piti sisällään vuoteen 1993 asti yksityisasunnosta toiseen muutokset kunnan sisällä. Vuoden 1994 aineisto sisältää myös ne kunnassamuutokset, jotka tapahtuvat laitosasunnosta yksityisasuntoon tai päinvastoin. Kunnassamuutoiksi on luettu kuuluvaksi vuodesta 1994 lähtien myös muutokset tilanteesta "ei vakinaista asuntoa" yksityisasuntoon tai päinvastoin. Käsitteellinen muutos on lisännyt kunnassamuutosten määrää noin 6 prosentilla.

Vuoden 1993 aineistoa tuotettaessa tilastoperiodia myös muutettiin ajanjaksoksi 1.1.–31.12. ajanjaksosta 2.1.–1.1. väestötietojärjestelmän vastaavan muutoksen vuoksi. Siirtymävuonna tilastoperiodi jäi päivää vaille vuoden pituiseksi (vaikutus 11 000 kunnassamuuttoa ja 4 500 kuntien välistä muuttoa).

Kotikuntalain voimaantulo on lisännyt kunnassa- ja kuntien välisten muutosten määrää jonkin verran 1994 ja sen jälkeen.

Kuolleet

Kuolemasta on viipymättä ilmoitettava lääkärille tai poliisille. Terveystieteiden toimintayksikön tai lääkärin on ilmoitettava tieto kuolemasta väestötietojärjestelmään (Laki 858/1997). Lääkäri kirjoittaa kuolemasta kuolintodistuksen. Poikkeustapauksissa poliisi tai lääninhallitus voi laatia kuolinselvityksen, jonka jälkeen vasta tieto kuolemasta voidaan antaa maistraatille, joka vie sen väestötietojärjestelmään.

Kuolintodistus tai -selvitys on toimitettava lääninhallitukseen, josta se tarkastamisen jälkeen toimitetaan edelleen Tilastokeskukseen. Tarkastamisen suorittaa oikeuslääkäri tai tietyn koulutuksen saanut lääninlääkäri (Asetukset 948/1973 ja 99/1998). Kuolintodistusten perusteella tehdään kuolemansyytilasto, joka julkaistaan omana sarjanaan. Väestötietojärjestelmän kuolleiden lukumäärä poikkeaa kuolintodistusten perusteella laaditun kuolemansyytilaston osoittamasta luvusta jonkin verran.

Kuolleisiin on luettu kuuluviksi vuodesta 2005 lähtien myös kuolleeksi julistetut, kun uusi laki kuolleeksi julistamisesta (127/2005) antoi mahdollisuuden tietyissä tilanteissa paljon entistä nopeampaan kuolleeksi julistamiseen prosessiin. Kuolleeksi julistamista voidaan hakea välittömästi katoamisen jälkeen, jos henkilö on ollut kadotessaan välittömän hengenvaaran aiheuttaneessa onnettomuudessa. Kadonneen henkilön kuolleeksi julistamista voidaan hakea myös odotusajan jälkeen, jonka pituus vaihtelee yhden ja viiden vuoden välillä tilanteen mukaan. Odotusajan alkamispäivänä pidetään sitä päivää, jolloin henkilö on ollut tietyvästi viimeksi elossa. Kuolleeksi julistamista on haettava siltä tuomioistuimelta, jonka alueella kadonneella oli viimeksi kotikunta. Tuomioistuin tekee myös päätöksen kuolleeksi julistamisesta ja päivästä, jolloin kadonneen henkilön katsotaan kuolleen. Tuomioistuin vie kuolleeksi julistamisen päätöksen tiedot väestötietojärjestelmään, josta Tilastokeskus saa ne käyttöönsä.

Tilastossa erotetaan ensimmäisellä ikävuodella kuolleet 1 000 elävänä syntyneestä kohti eli imeväiskuolevuus omaksi ryhmäksi. **Perinataalikuolevuudella** tarkoitetaan kuolleenä syntyneiden ja ensimmäisen elinviikon aikana kuolleiden määrää 1 000 syntyneestä kohti. **Yleisellä kuolevuusluvulla** tarkoitetaan kuolleiden määrää koko väestön keskiikäkiluvun 1 000 henkeä kohden. **Ikäryhmittäisellä kuolevuusluvulla** tarkoitetaan tietyn ikäryhmän kuolleiden määrää saman ikäryhmän keskiikäkilu-

vun tuhatta henkeä kohden. **Kuolemanvaaralla** josakin iässä x tarkoitetaan x-vuotiaaksi eläneen henkilön todennäköisyyttä kuolla ikävuoden x aikana.

Maahan- ja maastamuutto

Suomeen muuttaneen henkilön, joka aikoo oleskella tai on oleskellut täällä yhtämittaisesti yli vuoden, on ilmoitettava muutostaan asuinpaikkansa maistraatille (väestötietolaki 507/1993). Muiden kuin Suomen kansalaisten oleskelusta määrätään ulkomaalaislaissa (301/2004). Jos ulkomaan kansalainen aikoo jäädä vakituisesti asumaan Suomeen, hänen on täytettävä oleskelun sallivat edellytykset (EU-maiden kansalainen) tai hänellä on oltava vähintään vuoden oleskeluun oikeuttava lupa. Tällöin hänen kotikuntansa määräytyy yleensä samoin perustein kuin suomalaisen (kotikuntalaki 201/1994). Maistraatti vie näiden henkilöiden tiedot väestötietojärjestelmään.

Suomesta ulkomaille muuttavien on tehtävä itsestään muuttoilmoitus kuten maan sisällä muuttavienkin (kotikunta-asetus 1994). Maasta muuttaneiksi katsotaan pääasiassa henkilöt, jotka muuttavat ulkomaille asumaan yhtä vuotta pitemmäksi ajaksi. Poikkeuksen muodostavat Suomen kansalaiset, jotka ovat diplomaatteja, kehitysyhteistyössä toimivia yms. (Kotikuntalaki 201/1994). Pohjoismaiden välisen sopimuksen mukaan tilapäistä oleskelua, joka kestää alle kuusi kuukautta ei pidetä muuttona (Pohjoismaiden välisen väestörekisteriä koskevan sopimuksen voimaansaattamisesta 851/1990, SopS:49 ja kotikunta-asetus 351/1994).

Kun henkilö muuttaa toisesta Pohjoismaasta toiseen, hänelle on annettava lähtömaan paikallisesta väestörekisteristä pohjoismainen muuttokirja tulomaan paikalliseen väestörekisteriin toimitettavaksi (Kotikunta-asetus 351/1994, 851/1990, SopS:49). Tulomaan paikallinen väestörekisteriviranomainen palauttaa muuttotodisteen lähtörekisteriin. Muuttopäiväksi merkitään se päivä, jona henkilö on otettu tulomaan paikalliseen väestörekisteriin.

Maassamuutto

Henkilön, joka vaihtaa kotipaikkaa, on viimeistään viikon kuluttua muutosta annettava itsestään ja kanssaan muuttaneista perheenjäsenistä muuttoilmoitus, joka toimitetaan uuden asuinpaikan maistraatille. Muutto ilmoitetaan lomakkeessa joko vakituisesti tai tilapäiseksi. Muuttoilmoituksen saatuaan maistraatti päättää, onko kyseessä tilapäinen vai vakituinen asuinpaikan muutos. Opiskelijoiden muutot opiskelupaikkakunnalle on voitu katsoa vakituisiksi muutoiksi 1.6.1994 lähtien, jolloin tuli voimaan kotikuntalaki (201/1994). Tiedot asunon ja kotipaikan muutoksesta siirretään konekieli-

sessä muodossa väestötietojärjestelmään. Uuden asuinpaikan rekisteritoimisto lähettää tiedot uudesta asuinpaikasta vanhan asuinpaikan maistraatille. (Väestötietolaki 507/1993 sekä muutos 202/1994 ; kotikuntalaki 201/1994; kotikunta-asetus 351/1994)

Kaupunkiseudut käsittävät kaupunkimaisen kunnan ja mahdollisesti joukon sitä reunustavia kuntia, kehyskuntia. Kunta on määritelty kehyskunnaksi, jos siellä suurimman työssäkäyntivirran vilkkaus keskuksen 2002 oli suurempi kuin 27 % kunnan työllisistä.

Alueliitosten vaikutusta ei ole otettu huomioon vuosien 1990–99 muuton määrää koskevissa tilastoissa, sillä alueliitosvuotta aikaisempien vuosien luvuissa yhdistyneen kunnan lukuja edustaa alueliitoskuntien yhteen lasketut luvut. Tilastoperiodin 1993 muutoksen vaikutus on kuvattu kunnassamuuton käsitteen kuvauksen yhteydessä.

Maassamuuttoalttiudella tai -vilkkauksella tarkoitetaan muuttaneiden määrää lähtöalueen keski-ikäluvun 1 000 henkeä kohden. Vastaavasti jonkin ikäryhmän muuttoalttius on ko. ikäryhmän muuttaneet ikäryhmän keski-ikäluvun 1 000 henkeä kohden.

Ottolapseksi otot

Vuosina 1987–93 ottolapseksi otettujen suomalaissyntyisten lasten joukkoon on väestötilastoissa tullut myös joitakin perimysuhteissa tapahtuneita muutoksia, vaikka niissä ei tapahdu varsinaista adoptiota. Vuoden 1994 tilastoista lähtien adoptioina näkyvät vain todelliset adoptiot. Ottolapseksi otto huomioidaan tilastoihin myös silloin, kun ottovanhempi tai ottovanhemmat asuvat vakituisesti Suomessa, mutta adoptoitava henkilö ulkomailta.

Rekisteröity parisuhde

Rekisteröity parisuhde on kahden samaa sukupuolta olevan 18 vuotta täyttäneen henkilön rekisteröity parisuhde (Laki rekisteröidystä parisuhteesta 9.11.2001/950). Parisuhteen rekisteröi siviilivihkimisen toimittamiseen oikeutettu viranomainen. Rekisteröity parisuhde purkautuu, kun parisuhteen toinen osapuoli kuolee tai julistetaan kuolleeksi taikka parisuhde puretaan tuomioistuimen päätöksellä.

Siviilisääty

Siviilisäädystä saadaan tieto Väestörekisterikeskuksen väestötietojärjestelmästä. Henkilön siviilisäädyltä on tarkoitettu avioliittolain (234/29) mukais- ta asemaa. On huomioitava, ettei avioliitto ole siviili-

lisäyty. Avoliitossa elää jokaisen siviilisäädyn edustajia, myös virallisesti edelleen naimisissa olevia.

Nykyiset avioerosäännökset eivät enää tunne asumuseron käsitettä. Vanhojen avioerosäännösten nojalla ennen 1.1.1988 asumuseroon tuomitut ja edelleen asumuserossa elävät on tilastoissa luettu naimisissa oleviin.

Siviilisäätyluokitus on seuraava: **naimaton, naimisissa, eronnut, leski, rekisteröidyssä parisuhteessa, eronnut rekisteröidystä parisuhteesta, leski rekisteröidyn parisuhteen jälkeen.**

Syntymämaa

Väestötietojärjestelmään kirjattavalle henkilölle merkitään myös syntymämaa, joka määräytyy sen mukaan, mikä on ollut äidin vakituinen kotimaa syntymähetkellä. Siten esimerkiksi ennen Viron itsenäistymistä syntyneillä virolaisilla maahanmuuttajilla syntymämaa on Neuvostoliitto. Samoin Suomen luovuttamilla alueilla syntyneiden syntymämaa on Suomi, vaikka alue ei enää kuulu Suomelle. Syntymämaa tulee syntymäajankohdan valtiotietojärjestelmän mukaisena. Syntymämaan koodauksessa käytetään ISO 639 -standardia.

Syntyneet

Elävänä syntyneellä tarkoitetaan lasta, joka syntymän jälkeen hengitti tai osoitti muita elonmerkkejä. Vain Suomessa vakinaisesti asuvien naisten elävänä synnyttämät lapset otetaan huomioon väkiluokituksissa.

Kuolleena syntynyt on YK:n alaisen Maailman terveysjärjestön eli World Health Organisationin (WHO) määritelmän mukaan vastasyntynyt, jonka syntymäpaino on vähintään 500 g tai, jos syntymäpainoa ei ole saatavilla, vastasyntynyt, joka on syntynyt kuolleena vähintään 22 viikkoa kestäneen raskauden jälkeen. WHO:n määritelmä on ollut käytössä vuodesta 1987 lähtien. Vuoden 2003 väestömuutostilastosta lähtien käytetään samaa kansallista määritelmää kuin kuolemansyytilastossa: kuolleena syntynyt on vastasyntynyt, jonka syntymäpaino on vähintään 500 g tai vastasyntynyt, joka on syntynyt kuolleena vähintään 22 viikkoa kestäneen raskauden jälkeen.

Lapset jaetaan **sukuaseman** mukaan avioliittiin ja avioliiton ulkopuolella syntyneisiin. Lapsi, joka syntyy avioliiton aikana, on avioliittolapsi. Myös leski voi synnyttää avioliittolapsen, mikäli raskaus on alkanut avioliiton kestäessä. Muutoin lapsi on avioliiton ulkopuolella syntynyt. Tilastossa katsotaan avioliiton ulkopuolella syntyneiksi tapaukset, joissa äiti on lapsen syntymän jälkeen mennyt lapsen isän kanssa naimisiin. Lain mukaan nämä lapset ovat avioliittolapsia

vasta sen jälkeen, kun heidän vanhempansa ovat solmineet keskenään avioliiton. Tässä väestömuutostilastossa lapsen sukuasema esitetään pääsääntöisesti äidin siviilisäädyn mukaan, toisin sanoen sen mukaan oliko äiti naimisissa vai ei. Äidiksi tulleisiin, jotka eivät olleet naimisissa lapsen syntyessä, luetaan naimattomat, lesket, eronneet, lesket rekisteröidyn parisuhteen jälkeen, eronneet rekisteröidyn parisuhteen jälkeen sekä rekisteröidyssä parisuhteissa olevat.

Lapsen järjestysluku lasketaan kahdella tavalla. Toisaalta otetaan huomioon äidin kaikki elävänä syntyneet lapset ja toisaalta taas voimassa olevan avioliiton elävänä syntyneet lapset.

Terveystietojärjestelmän toimintayksikön on ilmoitettava elävänä syntyneestä lapsesta väestötietojärjestelmään tai äidin kotikunnan maistraattiin, joka vie tiedon väestötietojärjestelmään. Poikkeustapauksessa ilmoitus tehdään lapsen syntymäpaikan maistraattiin. (Väestötietoasetus I a luku 886/1993).

Väestörekisterin pitäjän on huolehdittava, että lapsi ilmoitetaan kahden kuukauden kuluessa syntymästä väestötietojärjestelmään. Evankelis-luterilaisen kirkon ja ortodoksisen kirkkokunnan seurakuntaan rekisteröiminen edellyttää kasteen suorittamista. Vanhempien kuuluessa eri seurakuntiin lapsi seuraa yleensä äitiään. Uskonnonvapauslain (767/1969) mukaan lapsi on merkittävä äidin rekisteriin, mikäli vanhemmat kuuluvat eri uskonto-kuntiin eivätkä ole toisin soineet.

Väestörekisterikeskuksessa annetaan lapselle henkilötunnus lapsen syntymäilmoitustietojen saavuttua.

Väestörekisterikeskus ei kerää tietoja kuolleena syntyneistä. Tiedot näistä saadaan kuolleena syntyneiden todistuksista, jotka lääkärit kirjoittavat. Terveystietojärjestelmän toimintayksikkö tai ao. lääkäri toimittaa todistuksen lääninhallitukseen, joka lähettää sen edelleen Tilastokeskukseen. (Asetukset 948/1973 ja 99/1998)

Väestömuutostilaston kuolleena syntyneiden määrä voi poiketa kuolemansyytilaston kuolleena syntyneiden määrästä jonkin verran. Väestömuutostilaston kuolleena syntyneiden tietoja odotetaan lyhyemmän aikaa kuin kuolemansyytilastossa.

Yleisellä syntyvyysluvulla tarkoitetaan elävänä syntyneiden määrää koko väestön keskiikäluvun tuhatta henkeä kohden. **Kuolleena syntyneiden osuudella** tarkoitetaan kuolleena syntyneiden lasten määrää 1 000 elävänä ja kuolleena syntyneitä kohden. **Yleisellä hedelmällisyysluvulla** tarkoitetaan elävänä syntyneiden lasten määrää 15–49-vuotiaiden naisten keskiikäluvun tuhatta naista kohden. **Ikäryhmittäisellä hedelmällisyysluvulla** tarkoitetaan tietyn ikäryhmän naisten synnyttämien elävien lasten määrää saman ikäryhmän keskiikäluvun tuhatta naista kohden. Samalla periaatteella kuin ikä-

ryhmittäinen hedelmällisyysluku lasketaan **ikäryhmittäinen aviollinen tai avioton hedelmällisyysluku**. Aviollinen hedelmällisyysluku lasketaan naimisissa olevia naisia kohden ja avioton hedelmällisyysluku ei-naimisissa olevia naisia kohden. **Kokonaishedelmällisyysluku** saadaan laskemalla yhteen yhdelle ikävuodelle lasketut hedelmällisyysluvut. Näin saatu luku tarkoittaa laskennallista lasten määrää, jonka nainen synnyttää kyseisen vuoden hedelmällisyyden pysyessä voimassa naisen koko hedelmällisen kauden edellyttäen, ettei hän kuole ennen tämän kauden päättymistä. Väestön uusiutumisluku tarkoittaa sukupolven vaihtumista uudeksi. Uusiutumista mitataan **bruttouusiutumisluvulla tai nettouusiutumisluvulla**, jotka ilmoittavat tavallisesti tytär- ja äitisukupolven ja äitisukupolven välisen suhteen. Nettouusiutumisluvun laskennassa otetaan huomioon hedelmällisyys ja äitisukupolven kuolleisuus ennen hedelmällisen iän päättymistä. Bruttouusiutumisluvussa tätä kuolleisuutta ei oteta huomioon. Jos nettouusiutumisluku on alle yhden yhtä naista kohden laskettuna, tytär- ja äitisukupolvi on äitisukupolvea pienempi eikä äitisukupolvi ole uusinut itseään.

Tilastollinen kuntaryhmitys

Tilastokeskuksessa kehitetty tilastollinen kuntaryhmitys on ollut käytössä vuodesta 1989 lähtien. Tämä luokitus erottelee kuntia kaupunkimaisuuden ja maaseutumaisuuden mukaan paremmin kuin hallinnollinen jako kaupunkeihin ja muihin kuntiin. Kuntaryhmityksessä kunnat ryhmitellään taajamaväestön osuuden ja suurimman taajaman väkiluvun perusteella kolmeen luokkaan: **kaupunkimaiset kunnat, taajaan asutut kunnat, maaseutumaiset kunnat**.

Kaupunkimaisiin kuntiin luetaan ne kunnat, joiden väestöstä vähintään 90 % asuu taajamissa tai suurimman taajaman väkiluku on vähintään 15 000.

Taajaan asuttuja kuntia ovat puolestaan ne kunnat, joiden väestöstä vähintään 60 %, mutta alle 90 % asuu taajamissa ja suurimman taajaman väkiluku on vähintään 4 000, mutta alle 15 000.

Maaseutumaisiin kuntiin kuuluvat ne kunnat, joiden väestöstä alle 60 % asuu taajamissa ja suurimman taajaman väkiluku on alle 15 000 sekä ne kunnat joiden väestöstä vähintään 60 %, mutta alle 90 % asuu taajamissa ja suurimman taajaman väkiluku on alle 4 000.

Luettelo taajamarajojen perusteella muodostetun kuntaryhmittelyn mukaisista kunnista on Tilastokeskuksen Kunnat ja kuntapohjaiset aluejaot -julkaisussa vuodesta 1997 lähtien. Julkaisussa on myös luettelo kunnista, kuntamuodoista ja niissä tapahtuneista muutoksista.

Luokitus päivitetään viiden vuoden välein. Tässä julkaisussa on käytössä vuoden 2005 tietojen pohjalta tehty luokitus.

Väestö

Maassa asuva väestö ajankohdalta 31.12. saadaan väestötietojärjestelmästä. Väestö-julkaisuissa on käytetty maassa asuvan väestön tilastoa. Aluejaossa käytetään seuraavan vuoden ensimmäisen päivän aluejakoa. Tämän tilaston aluejako on siten 1.1.2008. Vuoden 2007 alussa Suomessa oli 416 kuntaa ja vuoden 2008 alussa 415 kuntaa.

Väkiluvun muutos on väestönlisäys lisättyinä väkiluvun rekisterikorjauksilla. Korjaukset ovat enimmäkseen muuttoilmoitusten käsittelyssä tapahtuneiden virheiden jälkikäteen tehtyjä oikaisuja. Väestönlisäys saadaan laskemalla yhteen syntyneiden enemmyys ja nettomaahanmuutto. Syntyneiden enemmyys eli luonnollinen väestönlisäys on elävänä syntyneiden ja kuolleiden erotus.

Keskiväkiluku on kahden peräkkäisen vuoden väkilukujen keskiarvo. Esimerkiksi vuoden 2007 keski- ja väkiluku on vuosien 2006 ja 2007 väkilukujen keskiarvo. Kun tilastovuodelle lasketaan jotakin ilmiötä kuvaava suhdeluku, yleensä ko. ilmiön tapahtumien määrä suhteutetaan juuri tapahtumalle alttiina olevan väestön tai väestön osan keski- ja väkilukuun. Nämä väestöllisiä ilmiöitä kuvaavat luvut ilmoitetaan yleensä promilleina eli em. jakolaskun tulos kerrotaan tuhannella. Tämän vuoksi jäljempänä tekstissä esiintyvien väestöllisten tunnuslukujen määritelmässä saataan sanoa, että jokin ilmiö esiintyy väestössä "keski- ja väkiluvun 1 000 henkeä kohden".

Tilastotutkimuksen menetelmäkuvaus

Maistraatit ylläpitävät väestötietojärjestelmää talentamalla sinne saamansa tiedot maassa asuvan väestön keskuudessa tapahtuvista väestömuutoksista. Tietoihin voidaan lisätä tietoja maistraatissa tehdyistä päätöksistä. Evankelisluterilaisen kirkon ja ortodoksisen kirkkokunnan seurakunnat toimittavat myös tietoja väestömuutoksista maistraateille. Sairaalat toimittavat sähköisesti tiedot syntymistä väestötietojärjestelmän ylläpitoon. Tuomioistuimet vievät tiedot väestömuutoksista tekemistään päätöksistä väestötietojärjestelmään. Tilastokeskus saa väestötietojärjestelmästä konekielisessä muodossa väestömuutostiedot viikoittain. Vuodesta 1975 lähtien Tilastokeskus on saanut väestötiedot Väestötietokeskuksesta.

Tilastokeskus on odottanut tietoja vuoden 2007 väestömuutoksista vuoden 2008 tammikuun loppuun lukuun ottamatta kuolleena syntyneiden

tietoja, joita on odotettu vuoden 2008 elokuun loppuun. Tämän jälkeen ilmoitetut tiedot vuoden 2007 väestönmuutoksista sisältyvät vuoden 2008 aineistoon. Välillä helmikuu 2007 ja tammikuu 2008 ilmoitetut vuosien 2003–2006 tapausten tiedot sisältyvät myös vuoden 2007 aineistoon.

Vuoteen 2007 sisältyvät edellisten vuosien tapaukset väestönmuutoslajeittain

Väestömuutoslaji	Tapahtumavuosi				
	Yht.	2006	2005	2004	2003
Yhteensä	722	486	117	76	43
Elävänä syntyneet	46	39	5	2	–
Kuolleena syntyneet	–	–	–	–	–
Kuolleet	67	54	6	5	2
Maassamuuttaneet	53	51	–	2	–
Maahanmuuttaneet	92	74	10	8	–
Maastamuuttaneet	136	83	16	25	12
Avioliiton solm. naiset	221	141	46	16	18
Avioeronneet naiset	107	44	34	18	11

Tietojen oikeellisuus ja tarkkuus

Yleisesti ottaen Väestörekisterikeskuksen väestötietojärjestelmää voidaan pitää henkilöiden suhteen erittäin kattavana. Jotta henkilö saa henkilötunnuksen, on hänet kirjattava väestötietojärjestelmään. Eläminen Suomessa ilman henkilötunnusta on käytännöllisesti katsoen mahdotonta. Laillinen työssäkäynti, pankkitilin avaaminen, asioiminen viranomaisten kanssa jne. edellyttää henkilötunnusta. Voidaan olettaa, ettei Suomessa ole merkittäviä määriä esim. yli vuoden kestäviä jaksoja 'pimeää' työtä tekeviä henkilöitä, joille palkka maksetaan käteisellä. Vähintään vuoden mittaiseksi tarkoitettu oleskelu on edellytys Suomen väestöön kirjautumiseen.

Väestötietojärjestelmää on pidetty yllä henkilökirjoituksen lakkauttamisen jälkeen vuodesta 1989 pelkästään väestönmuutosilmoituksin. Näiden oikeellisuudesta kertoo väestötietojärjestelmästä tehty osoitteiden luotettavuustutkimus.

Väestörekisterikeskus teettää vuosittain Tilastokeskuksella otantatutkimuksen osoitetietojen oikeellisuudesta. Noin 11 000 hengeltä tiedustellaan, onko heidän osoitteensa väestötietojärjestelmässä oikea. Vuoden 2007 tutkimuksessa vastanneista 98,8 prosentilla tieto oli oikein. Tutkimuksen kato oli 11,2 prosenttia. Kadon osalta osoitteet pyrittiin tarkistamaan muista lähteistä. Katoon kuuluvista henkilöistä 90,9 prosentilla osoite pystyttiin toteamaan oikeaksi, 4,6 prosentilla vääräksi ja 4,4 prosentilla tietoa ei voitu tarkistaa. Jos oletetaan kaikkien kadossa olleiden tarkistamatta jääneiden

tiedot vääräksi, lopullinen oikeiden osoitteiden osuus olisi 97,9 prosenttia.

Kunnallisvaalien yhteydessä ulkomaalaisten äänioikeusilmoitusten palautukset paljastavat yleensä noin 1 000 henkeä, jotka ovat muuttaneet maasta ilmoitusta tekemättä ja ovat siten olleet edelleen tilastoituna väestöön. Väestörekisterikeskus poistaa heidät väestötietojärjestelmän maassa asuvasta väestöstä ennen seuraavaa vuodenvaihdetta.

Tietojen ajantasaisuus ja oikea-aikaisuus

Lopulliset väestönmuutostilastot julkistetaan vuosittain touko-kesäkuussa lukuun ottamatta kuolleena syntyneitä, jotka julkistetaan syyskuussa. Aluejakona on vuodesta 1999 lähtien käytetty seuraavan vuoden ensimmäisen päivän aluejakoa. Näin ollen kunnat, jotka yhdistyvät vuoden ensimmäisenä päivänä on tilastoitu yhteen jo edellisen vuoden viimeisen päivän tilastoihin. Tieto yhdistyneiden kuntien väestönmuutoksista ennen yhdistymistä on saatavilla vuodesta 2003 lähtien.

Kunnittaisia ennakkollisia väestötietoja on saatavilla kuukausittain. Ennakkotiedoista ilmestyy myös Väestön neljännesvuositalasto -julkaisu aina päättyneitä neljännestä seuraavan kuun lopulla.

Tilastojen saatavuus ja läpinäkyvyys

Tilastokeskus julkaisee mm. seuraavia väestötilastoja:

Väestö-sarja

Vuositalastot

- Väestörakenne ja väestönmuutokset kunnittain
- Perheet
- Ulkomaalaiset ja siirtolaisuus

Neljännesvuositalasto

- Väestön neljännesvuositalasto (kunnittainen julkaisu)

Kahden vuoden välein

- Väestöennuste kunnittain

Terveys-sarja

- Kuolemansyyt, vuositalasto

Väestötilastoa julkaistaan myös Suomen tilastollisessa vuosikirjassa ja erityisselvityksinä sarjassa Tutkimuksia.

Väestön perustiedot on saatavilla sähköisessä muodossa kunnittain tai kuntaa suuremmilla aluejaoilla Tilastokeskuksen veloituksettomasta Tilastotietokannasta (StatFin-tilastopalvelu) osoitteessa: <http://tilastokeskus.fi/tup/tilastotietokannat>

Yleistietoa ja pitkiä aikasarjoja koko maan väestöstä on Väestötilaston kotisivuilla osoitteessa: <http://tilastokeskus.fi/til/vrm.html>

Maksullisessa sähköisessä Väestötilastopalvelussa on saatavilla eritellympää tietoa väestöstä mm. kunnan osa-alueittain. Altika-tietopalvelussa on myös kunnittaisia väestötietoja vuodesta 1975 lähtien. Tilastokeskuksen maksullisista palveluista on enemmän tietoa osoitteessa:

<http://www.stat.fi/tup/tilastotietokannat/index.html>

Tilastojen vertailukelpoisuus

Vertailtavissa olevia alueellisia väestömuutosaikasarjoja on saatavissa vuodesta 1987 lähtien. Taulukoissa ilmoitetaan aina mitä aluejaotusta on käytetty.

Väestömuutostietoja syntyneiden, kuolleiden ja avioliiton solmineiden määristä on saatavilla vuodesta 1749 lähtien. Vuodesta 1773 lähtien on tietoja synnyttäneistä äideistä viisivuotiskäryhmittäin ja vuodesta 1936 lähtien kaikista syntyneistä lapsista äidin iän mukaan. Vuoden 1877 tilastouudistuksen myötä kuolleista alettiin keräämään tietoja 1-vuotiskäryhmittäin, joka mahdollisti tarkkojen kuolleisuus- ja elinajan taulujen laskemisen aloittamisen 1880-luvulta alkaen. Em. tilastouudistuksen ansiosta myös maassamuutosta ja avioeroista alettiin kerätä tietoja vuosittain.

Passiluetteloihin perustunut siirtolaistilastointi alkoi v. 1900 ja jatkui vuoteen 1984 saakka. Vuodesta 1945 lähtien on kokonaislukumäärätietoa Suomen ja ulkomaiden välisestä muuttoliikkeestä, joka on saatu muiden maiden tilastoaineistoista. Pohjoismaiden välinen muuttoliiketilasto parani vuonna 1969, kun Pohjoismaiden väestökirjanpidossa otettiin käyttöön ns. Pohjoismainen muuttokirja. Suomesta Pohjoismaiden ulkopuolelle suuntautuneen muuttoliikkeen tilastointi parani edelleen vuodesta 1985 lähtien, jolloin maastamuuttaneille tuli ilmoitusvelvollisuus.

Sähköisessä muodossa väestömuutostietoja on saatavilla Altika-tietopalvelussa vuosittain vuodesta 1975 lähtien. Veloituksettomana Väestö -tietopalvelun väestötietojen aikasarjoista osa alkaa vuodesta 1980 ja osa vuodesta 1987. Koko maan väestömuutosten aikasarja alkaa vuodesta 1749.

Selkeys ja eheys/yhtenäisyys

Tilastokeskuksen muissa tilastoissa pohjatietona väestön osalta käytetään väestötilaston aineistoa. Näin ollen Tilastokeskuksen eri tilastot täsmäävät väestötietojen suhteen.

Stakes, Sosiaali- ja terveysalan tutkimus- ja kehittämiskeskus, pitää yllä syntymärekisteriä ja julkistaa tietoja synnytyksistä, syntyneistä ja vastasyntyneistä. Stakesin luvut poikkeavat Tilastokeskuksen luvuista jonkin verran. Tilastokeskuksen luvuissa on mukana lapsen syntymähetkellä vakituisesti Suomessa asuvat synnyttäjät, kun Stakesin syntymärekisterissä on mukana kaikki Suomessa synnyttäneet ja heidän lapsensa.

Översikt över befolkningsförändringar 2007

I slutet av år 2007 var folkmängden i Finland 5 300 484. Folkmängden ökade under året med 23 529 personer, dvs. med 0,44 procent. Året förut ökade folkmängden med 21 375 personer.

Fruksamhet

Det föddes 58 729 barn år 2007, i fjol 58 840. Det summerade fruktsamhetstalet var 1,83, vilket är litet lägre som året förut. Under de senaste 20 åren har det summerade fruktsamhetstalet varit som lägst år 1987, då det var 1,59 och som högst år 1992, då talet var 1,85. Ur europeisk synvinkel är fruktsamheten rätt hög i Finland. Av länderna inom Europeiska unionen har bara Frankrike, Irland, Britannien, Danmark och Sverige högre fruktsamhet än Finland. Av de nordiska länderna är den summerade fruktsamheten störst på Island (2,10), i de övriga nordiska länderna ligger fruktsamheten i praktiken på samma nivå (1,82–1,90).

Dödlighet

År 2007 avled 49 077 personer, föregående år 48 065. Mot bakgrunden av dödligheten år 2007 är den förväntade livslängden 75,8 år för män och 82,8 år för kvinnor. Den förväntade livslängden var nästan samma för båda kön som förra åren. Under de senaste 20 åren har det förväntade antal levnadsår förlängts med 5,3 år bland män och 4,1 år bland kvinnor. Ur europeisk synvinkel är dödligheten bland de finländska kvinnorna låg, då de nya EU-länderna också beaktas. Tack vare den mycket höga dödligheten bland männen i de nya länderna är männen också i en genomsnittsgrupp.

Spädbarnsdödligheten var 2,7 promille, i fjol 2,8. Spädbarnsdödligheten har under de senaste åren varierat mellan 2,7 promille och 3,3. Av länderna inom Europeiska unionen är Finlands tal låg och också bland de lägsta i världen.

Omflyttning

Från utlandet flyttade 26 029 personer till Finland, 3 578 mer än föregående år. Från Finland flyttade 12 443 utomlands, 336 mer än år 2006. Nettoinflyttningen ökade med 3 242 personer till 13 586 personer. Antalet invandrare är det högsta antalet under Finlands självständighet.

År 2007 flyttade 293 204 personer från en kommun till en annan. Detta var 6 682 flyttningar mer än året innan.

Figur 1.
Levande födda och döda 1971–2007

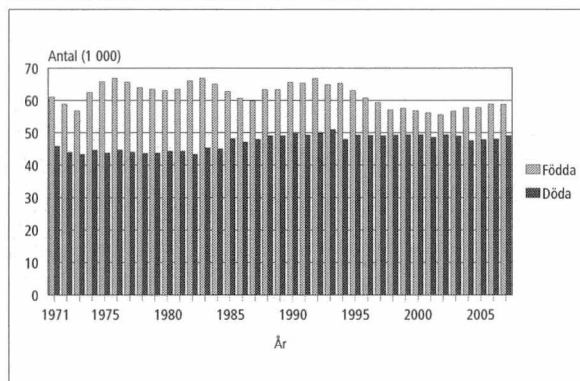

Figur 2.
Immigrationen, emigrationen och nettoimmigrationen 1971–2007

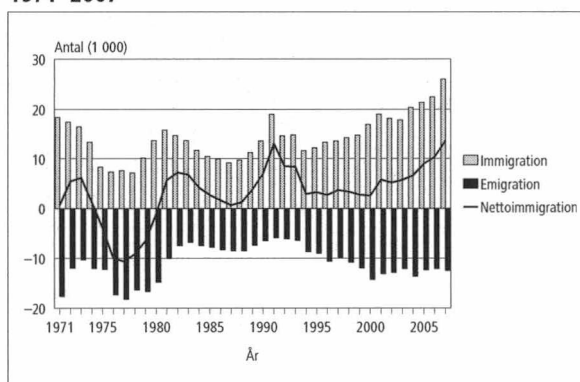

Figur 3.
Födelseöverskottet, nettoimmigrationen och folkökningen 1971–2007

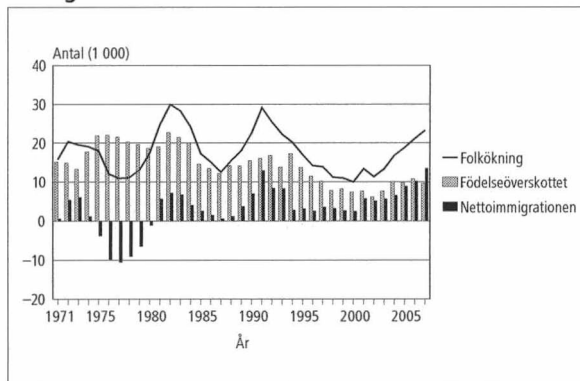

Ingångna äktenskap och äktenskapsskillnader

Det ingicks 29 497 äktenskap år 2007, 1 261 mer än föregående år. Giftermålstalet, dvs. kvinnor som ingått äktenskap per 1000 icke-gifta kvinnor som fyllt 15 år var 23,4, föregående år 22,6. Vid utgången av år 2007 fanns det 1 437 700 familjer, 6 300 mer än året förut. Av dessa byggde 21,1 procent på samboförhållanden, föregående år 20,9

Figur 4.
Giftermålstal 1989–2007 efter språk: 20–59 åriga kvinnor

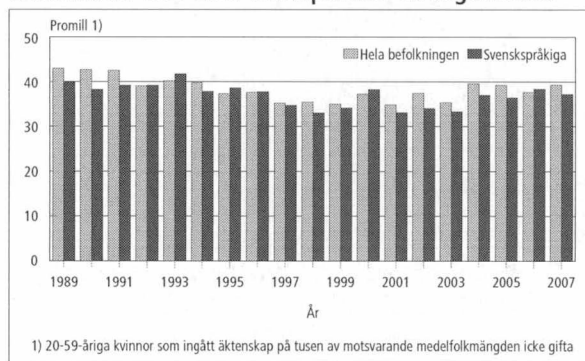

Figur 5.
Frånskilda 1989–2007 efter språk på tusen medelfolkmängden gifta: 20–59 åriga kvinnor

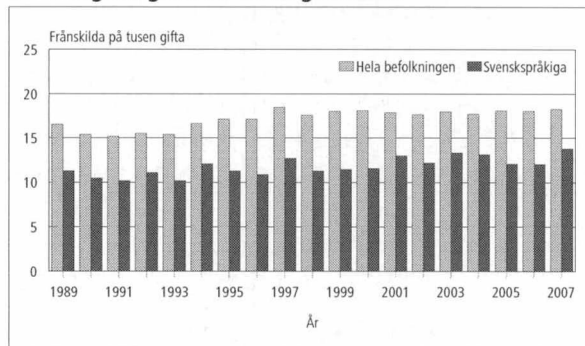

Figur 6.
Summerad fruktamhet efter moderns språk 1987–2007

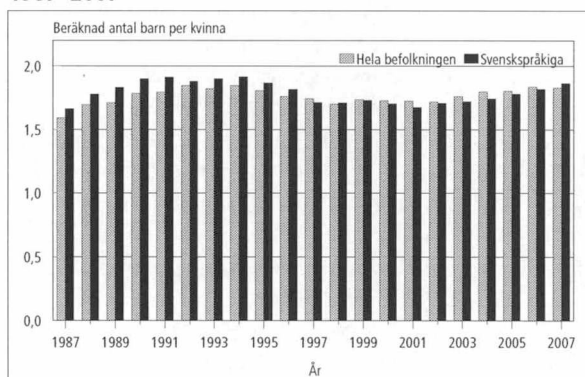

procent. Det fanns 304 000 samboende par, föregående år 299 000.

År 2007 tog 13 224 par ut äktenskapsskillnad, nästan samma antal som året förut. Under de senaste 15 år har antalet äktenskapsskillnader varierat mellan 13 000 och 14 000. Äktenskapsskillnadstalet, dvs. antalet frånskilda kvinnor per 1 000 gifta kvinnor var 13,3, samma som året innan.

Figur 7.
Dödligheten bland 35–64-åringar efter språk 1980–2007 (1)

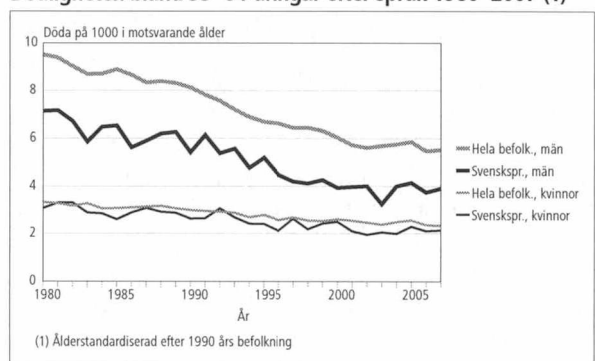

Figur 8.
Dödligheten bland 65–84-åringar efter språk 1980–2007 (1)

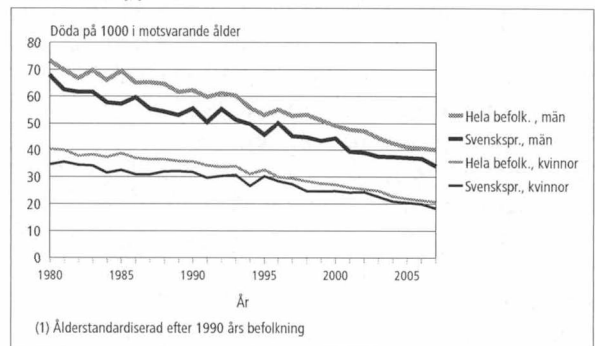

Figur 9.
Omflyttning mellan kommuner på tusen medelfolkmängden 1991–2007: 20–39 åringar

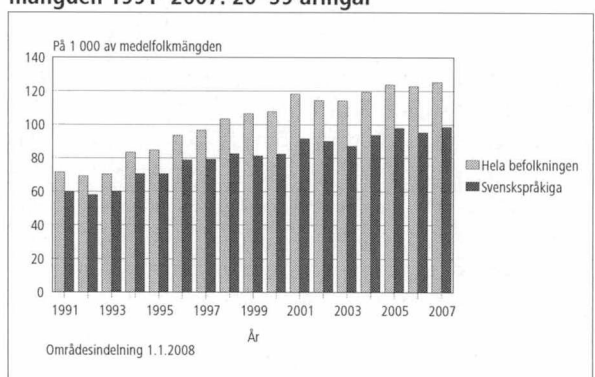

Befolkningsförändringar, hela landet – kvalitetsbeskrivning

Relevans av statistikuppgifterna

Befolkningsstatistiken i Finland baserar sig på uppgifterna i Befolkningsregistercentralens befolkningsdatasystem. Systemet uppdateras fortlöpande med uppgifter som de lokala registermyndigheterna lämnar om befolkningsförändringar. Fr.o.m. år 1975 har Statistikcentralen fått befolkningsuppgifterna från Befolkningsregistercentralen.

Den senaste mantalsskrivningen i Finland verkställdes 1.1.1989. Därefter har befolkningsdatasystemet uppdaterats med ändringsanmälningar. Befolkningsdata-lagen fastställer de uppgifter som skall registreras i befolkningsdatasystemet (11.6.1993/507).

Statistikcentralen har till uppgift att utarbeta statistik och göra utredningar som gäller samhällsförhållandena (Lag om Statistikcentralen 24.1.1992/48). Till dessa hör också befolkningsstatistik. Statistikcentralens arbetsordning fastställer att enheten för individstatistik gör upp befolkningsstatistiken (Statistikcentralens arbetsordning, TK-00-1458-07).

Enligt lagen om hemkommun antecknas en persons hemkommun och bostadsort i befolkningsdatasystemet. Hemkommunen är den kommun där en person bor eller den kommun han på grund av boende, familjeförhållanden, utkomst eller andra motsvarande omständigheter betraktar som sin hemkommun eller den kommun dit han på grund av omständigheterna ovan är fast anknuten (lagen om hemkommun 201/1994). I befolkningsdatasystemet uppdelas befolkningen på närvarande och frånvarande befolkning. Alla som är stadigvarande bosatta i landet hör till den närvarande befolkningen. De är antingen finska medborgare eller utlänningar. Till den frånvarande befolkningen förs finska medborgare som vid flyttningen meddelat att de stannar utomlands minst ett år. Ett undantag är de finska medborgare som är diplomater, verksamma i utvecklingssamarbete e.d. (lagen om hemkommun 201/1994). Då statistiken över befolkningsförändringar görs upp beaktas bara förändringar i den närvarande befolkningen. En person som flyttat till Finland tas med i befolkningsstatistiken, om den bostadsort han i flyttningsanmälan uppgivit som hemort senare godkänns som stadigvarande bostadsort.

Begrepp och definitioner

Adoptioner

Bland finskfödda barn som adopterats under åren 1987–93 upptar befolkningsstatistiken också förändringar i arvsordningen, även om dessa inte innebär någon egentlig adoption. Från och med statistiken för år 1994 upptas bara egentlig adoption som adoption. Adoption beaktas i statistiken också då den adopterande föräldern eller de adopterande föräldrarna är fast bosatta i Finland men den person som adopteras är fast bosatt utomlands.

Befolkning

Den i landet bosatta befolkningen 31.12 framgår av befolkningsdatasystemet. Befolkningspublikationerna bygger på statistiken över den i landet bosatta befolkningen. I områdesindelningen använder man en indelning enligt situationen den första dagen följande år. Områdesindelningen för denna statistik följer således situationen 1.1.2008. I början av år 2006 fanns det 416 kommuner i Finland och i början av år 2008 totalt 415 kommuner.

Förändringar i folkmängden är folkökning sammanräknad med korrigeringsfaktor för folkmängden. Korrigeringarna är till största delen rättelser i efterhand på misstag som begåtts i behandlingen av flyttanmälningar. Folkökning är summan av födelseöverskott och nettoinvandring. Födelseöverskott, dvs. den naturliga folkökningen, avser skillnaden mellan levande födda och döda.

Medelfolkmängden är medeltalet av folkmängden under två på varandra följande år. Medelfolkmängden för år 2007 var till exempelvis medeltalet av folkmängden åren 2006 och 2007. Då ett relationstal beräknas för något fenomen under statistikåret relateras antalet fall av det aktuella fenomenet i allmänhet till medelfolkmängden för den befolkning eller befolkningsdel som utsetts för fenomenet. Dessa tal, som beskriver befolkningsmässiga fenomen anges i allmänhet i promille, vilket innebär att resultatet av den ovannämnda divisionen multipliceras med tusen. Av denna anledningen kan det längre fram i texten stå att något fenomen, som beskrivs med befolkningsmässiga relationstal, förekommer "per 1 000 personer i medelfolkmängden".

Civilstånd

Uppgift om civilstånd erhålls ur Befolkningsregistercentralens befolkningsdatasystem. Med civilstånd avses en persons ställning i enlighet med äktenskapslagen (234/29). Märkas bör att samboende inte är ett civilstånd. Representanter för alla civilstånd kan vara samboende, också personer som fortfarande officiellt är gifta.

De nuvarande stadgandena om äktenskapsskillnad omfattar inte längre begreppet hemskillnad. Personer som med stöd av de gamla stadgandena om äktenskapsskillnad dömts till hemskillnad före 1.1.1988 och som fortfarande lever i hemskillnad betraktas i statistiken som gifta.

Därför att ett par där båda är av samma kön har sedan 1.3.2002 fått registrera sitt partnerskap i Finland, har man gjort tilläggen till civilståndindelningen. Indelningen är följande: **ogift, gift, fränskild, änka eller änking, i registrerat partnerskap, fränskild från registrerat partnerskap, änka eller änking efter registrerat partnerskap.**

Dödsfall

Dödsfall skall ofördröjligen anmälas hos läkare eller polisen. Verksamheten för hälso- och sjukvård eller läkare bör lämna uppgift om dödsfall till befolkningsdatasystemet (Lag 858/1997). Läkare utfärdar dödsattest över avlidna. I undantagsfall kan polisen eller länsstyrelsen utfärda dödsredogörelse, varefter uppgift om dödsfall kan lämnas till magistraten, som för uppgifterna till befolkningsdatasystemet.

Dödsattesten eller -redogörelsen bör levereras till länsstyrelsen, där den granskas och därefter skickas till Statistikcentralen. Granskningen utförs av en rättsläkare eller läkare med viss utbildning (Förordningarna 948/73 och 99/98). Dödsorsaksstatistiken görs upp på basis av dödsattester och statistiken ges ut i en egen serie. Antalet döda i befolkningsstatistiken avviker något från antalet döda i statistiken över dödsorsaker. Den statistiken uppgörs på basis av dödsattester.

Till de döda har fr.o.m. år 2005 räknats också de som förklarats döda, när den nya lagen om dödförklaring (127/2005) gjorde att dödförklaringsprocessen i vissa situationer kunde genomföras mycket snabbare än tidigare. Det är möjligt att ansöka om dödförklaring genast efter ett försvinnande, om personen vid försvinnandet varit med i en olycka som orsakat omedelbar livsfara. Dödförklaring av en försvunnen person kan också sökas efter en väntetid, vars längd varierar från ett till fem år beroende på situationen. Väntetiden räknas från det datum då personen veterligen senast var vid liv. Dödförkla-

ringen skall ansökas vid den domstol inom vars område den försvunna personens sista hemkommun var belägen. Domstolen beslutar också om dödförklaring och det datum då den försvunna personen anses ha avlidit. Domstolen för in uppgifterna om dödförklaringen i befolkningsdatasystemet, där Statistikcentralen har tillgång till dem.

I statistiken förs döda under det första levnadsåret, dvs. **spädbarnsdödligheten**, till en egen grupp. Med **perinatal dödlighet** avses antalet dödfödda och antalet nyfödda som dött under den första levnadsveckan per 1 000 födda. **Det allmänna dödlighetstalet** avser antalet döda per 1 000 personer i hela befolkningens medelfolkmängd. **Dödlighetstalet efter åldersgrupp** avser antalet döda i en viss åldersgrupp per tusen personer av medelfolkmängden i samma åldersgrupp. Dödsrisken i åldern x avser sannolikheten för en person i åldern x att dö under levnadsåret x.

Flyttning inom kommunen

Statistikcentralen får uppgifter om de ändringar i hemorten där den stadigvarande boningsorten förändras. Statistikcentralen klassificerar ändringarna i boningsorten som flyttningar inom kommunen och flyttningar mellan kommuner. Flyttning inom kommunen omfattar flyttningar från en lägenhet till en annan inom samma kommun. Flyttning från en fastighet till en annan inom samma kommun åtskiljs som en skild grupp. I statistiken för år 1986 och tidigare år omfattade flyttning inom kommunen bara flyttningar från en fastighet till en annan inom samma kommun.

Begreppet flyttning inom kommunen omfattade ända till år 1993 flyttning från ett privat bostadshushåll till en annan inom kommunen. Materialet för år 1994 innehåller också de flyttningar inom kommunen som sker från ett anstaltsbostadshushåll till ett privat bostadshushåll och vice versa. Till flyttningar inom kommunen förs sedan år 1994 flyttningar från situationen "icke fast bostad" till privat bostadshushåll eller vice versa. Begreppsändringarna har ökat antalet flyttningar inom kommunen med ungefär 6 procent.

Då materialet för år 1993 producerades ändrades statistikperioden från 2.1-1.1 till 1.1-31.12 på grund av motsvarande ändring i BDS. Under övergångsåret var statistikperioden ett år, på en dag när (inverkan 11 000 flyttningar inom kommunen och 4 500 flyttningar mellan kommuner).

Efter att lagen om hemkommun trädde i kraft har volymen av flyttningar inom kommunen och mellan kommuner ökat något år 1994 och därefter.

Fosterland

Det antecknas ett fosterland för varje person som införs i befolkningsdatasystemet. Fosterlandet fastställs enligt moderns stadigvarande hemland vid barnets födelse. Därmed är t.ex. Sovjetunionen fosterland för estniska inflyttare som är födda före Estlands självständighet. Likaså är Finland fosterland för personer som är födda inom de områden som Finland överlätit, trots att området inte längre hör till Finland. Fosterlandet fastställs enligt statsstrukturen vid tidpunkten för födelsen. Man kodar också fosterland enligt ISO 639-standarderna.

Födda

Med **levande födda** avses nyfödda som efter födelsen andats eller visat andra tecken på liv. I statistiken över folkmängden beaktas bara levande födda barn till kvinnor som är fast bosatta i Finland.

Som **dödfödda** betraktas enligt World Health Organisation:s (WHO) definition nyfödda som väger minst 500 g, eller om födelsevikten inte kan fastställas, nyfödda som är döda vid födseln efter en graviditetstid på minst 22 veckor. WHO:s definition har tillämpats sedan år 1987. Fr.o.m. 2003 års statistik över befolkningsförändringar används samma nationella definition som i dödsorsaksstatistiken: dödfödda är nyfödda som väger minst 500 g, eller nyfödda som är döda vid födseln efter en graviditetstid på minst 22 veckor.

I fråga om **familjeställning** särskiljs barn som fötts inom och utom äktenskap. Barn som föds inom äktenskapet har äktenskaplig börd. Även en änka kan föda barn med äktenskaplig börd om graviditeten börjat under den tid äktenskapet varat. Barn som föds utom äktenskapet är utomäktenskapliga. I statistiken betraktas även de fall som utomäktenskapliga där modern efter barnets födelse ingår äktenskap med barnets far. Enligt lag erhåller dessa barn äktenskaplig börd efter det att föräldrarna ingått äktenskap med varandra. I denna publikation över befolkningsförändringar anges barnets familjeställning i regel enligt moderns civilstånd, dvs. enligt om modern var gift eller inte. Till kvinnor som blivit mödrar, men inte varit gifta vid barnets födsel räknas ogifta, änkor, frånskilda, änkor efter registrerat partnerskap, frånskilda från registrerat partnerskap och kvinnor i registrerat partnerskap.

Barnens ordningsnummer räknas på två sätt. Å ena sidan beaktas alla levande födda barn som modern fött, å andra sidan alla levande födda barn i det äktenskap som är i kraft.

En verksamhetsenhet inom hälso- och sjukvården skall anmäla levande födda barn till befolkningsdatasystemet eller till magistraten i moderns

hemkommun, som för in uppgiften i befolkningsdatasystemet. I undantagsfall görs anmälan till magistraten på barnets födelseort. (Kapitel I a Befolkningsdataförordningen 886/1993)

Befolkningsregisterföraren skall sköta om att barnet inom två månader efter födelsen anmäls till befolkningsdatasystemet. Registrering i den evangelisk-lutherska kyrkan eller det ortodoxa kyrkosamfundet förutsätter dop. Om föräldrarna hör till olika församlingar följer barnet vanligen modern. Enligt religionsfrihetslagen (767/1969) skall barnet införas i samma register som modern om föräldrarna hör till olika trossamfund och om inte annat har överenskommit.

Befolkningsregistercentralen ger barnet en personbeteckning i samband med registreringsanmälan. Befolkningsregistercentralen samlar inte in uppgifter om dödfödda. Uppgifter om dessa fås på basis av de intyg angående dödfödda som utfärdas av läkare. Intyget sänds av verksamhetsenheten för hälso- och sjukvård eller resp. läkare till länsstyrelsen, som vidarebefordrar intyget till Statistikcentralen. (Förordningarna 948/73 och 99/98)

Antalet dödfödda i statistiken över befolkningsförändringar kan avvika från antalet dödfödda i statistiken över dödsorsaker. Vi väntar kortare tid på uppgifterna om dödfödda då det gäller statistiken över befolkningsförändringar än då det gäller statistiken över dödsorsaker.

Det allmänna födelsetalet avser antalet levande födda per tusen personer i hela befolkningens medelfolkmängd. **Andelen dödfödda** avser antalet dödfödda barn per tusen levande- och dödfödda. **Det allmänna fruktsamhetstalet** avser antalet levande födda barn per tusen kvinnor i åldern 15–49 år i medelfolkmängden. **Fruktamhetstalet per åldersgrupp** avser antalet levandefödda barn som fötts av kvinnorna i en viss åldersgrupp per tusen kvinnor i medelfolkmängden i samma åldersgrupp. Enligt samma princip räknas **det äktenskapliga eller utomäktenskapliga fruktsamhetstalet efter åldersgrupp**. Det äktenskapliga fruktsamhetstalet räknas per gifta kvinnor och det utomäktenskapliga fruktsamhetstalet per icke-gifta kvinnor. Det totala fruktsamhetstalet erhålls genom att sammanräkna de fruktsamhetstal som räknats för ett åldersår. Talet avser det uppskattade antal barn som kvinnan föder om fruktsamhetstalet för det aktuella året är oförändrat under kvinnans hela fruktsamhetsperiod och under förutsättningen att kvinnan i fråga inte avlider innan perioden är slut. Med befolkningens reproduktion avses att generationen byts. Reproduktionen mäts med **bruttoreproduktionstalet** eller **nettoreproduktionstalet**, som i allmänhet anger storleksrelationen mellan dottergenerationen och mödragegenerationen. Då nettorep-

roduktionstalet räknas beaktas fruktsamheten och dödligheten före den fruktsamma ålderns slut i mödragenerationen. I bruttoreproduktionstalet beaktas denna dödlighet inte. Om nettoreproduktionstalet är under ett räknat per kvinna, är dottergenerationen mindre än mödragenerationen och mödragenerationen har inte reproducerats.

Ingångna äktenskap

Med ingångna äktenskap avses, om inte annat anges, äktenskap som ingåtts av kvinnor som är fast bosatta i Finland. Antalet män och kvinnor som ingått äktenskap är inte samma, då antalet äktenskap mellan en kvinna som är fast bosatt i Finland och en man som är fast bosatt utomlands inte är lika med antalet äktenskap mellan en man som är fast bosatt i Finland och en kvinna som är fast bosatt utomlands. Nyckeltalen nedan kan räknas både för kvinnor och män, även om de definierats bara för kvinnor.

I tabellerna presenteras relationstal som beskriver giftermål. Vissa relationstal saknar etablerade namn. I fotnoterna till tabellerna anges med vilken delbefolknings medelfolkmängd antalet fall vid var tidpunkt har dividerats. Nedan definieras bara de relationstal som förekommer i tabellerna och som har etablerade namn. **Det allmänna giftermålstalet** avser antalet kvinnor som ingått äktenskap per 1 000 personer i hela befolkningens medelfolkmängd. **Giftermålstalet efter åldersgrupp** avser antalet kvinnor i en viss åldersgrupp som ingått äktenskap per 1 000 icke-gifta kvinnor och kvinnor i icke-registrerat partnerskap i medelfolkmängden i den aktuella åldersgruppen. **Med allmän omgiftetal** avses antalet kvinnor som ingått ett andra eller senare äktenskap per 1 000 tidigare gifta kvinnor i medelfolkmängden. **Omgiftetalet efter åldersgrupp** räknas enligt samma princip som giftermålstalet efter åldersgrupp.

Totalindexet för giftermål beskriver hur stor andel av alla kvinnor (vanligen per 100 eller 1 000 personer) som ingår äktenskap under förutsättningen att ingen av dem avlider och att giftermålstalet efter åldersgrupp det aktuella året är i kraft hela den tid kvinnorna i fråga hör till åldersgruppen 15–49 år. Indexet beräknas genom att giftermålstalet efter åldersgrupp för det första äktenskapet i hela åldersintervallet summeras. Till skillnad från definitionen ovan räknas det åldersbestämda giftermålsfrekvens här genom att antalet kvinnor som ingått äktenskap ställs i relation till det totala antalet kvinnor i åldersgruppen.

In- och utvandring

En person som flyttat till Finland och tänker uppehålla sig här kontinuerligt över ett år, bör anmäla sin flyttning till magistraten på boningsorten (Befolkningsdatalagen 507/1993). Om andra än finländska medborgares vistelse stadgas i utlänningslagen (301/2004). Om personen avser att bli stadigvarande bosatt i Finland skall han/hon uppfylla de förutsättningar som krävs för vistelsen (EU-medborgare) eller ha ett gällande uppehållstillstånd för minst ett års vistelse. Då bestäms hans hemkommun i allmänhet på samma grunder som i fråga om finländare (lagen om hemkommun 201/1994). Magistraten vidarebefordrar informationen till befolkningsdatasystemet.

Personer som flyttar ut ur landet bör göra flyttningensanmälan på samma sätt som personer som flyttar i Finland (Förordningen om hemkommun 1994). Som utvandrare betraktas personer som uppger att de har för avsikt att stanna utomlands över ett år. Ett undantag är finska medborgare som är diplomater, personer som arbetar inom utvecklingssamarbete m.m. (lagen om hemkommun 201/1994). Enligt ett avtal mellan de nordiska länderna betraktas tillfällig vistelse på mindre än sex månader inte som flyttning. (Gällande ratifiering av det nordiska avtalet om befolkningsregister se 851/1990, Fördr. serie 49 och förordningen om hemkommun 351/1994.)

När en person flyttar från ett nordiskt land till ett annat bör han från utflyttningslandets lokala befolkningsregister få ett internordiskt flyttningensbetyg, som han bör vidarebefordra till inflyttningslandets lokala befolkningsregister (Förordningen om hemkommun 351/1994, 851/1990, Fördr. serie 49). Det lokala befolkningsregistret i inflyttningslandet återsänder flyttningensbeviset till utflyttningsregistret. Såsom flyttningensdag antecknas den dag då personen har upptagits i inflyttningslandets lokala befolkningsregister.

Inrikes omflyttning

Den som byter hemort skall senast inom en vecka efter flyttningen ange en flyttningensanmälan för sig och för de familjemedlemmar som flyttar tillsammans med honom. Flyttningensanmälan skall ges till magistraten på den nya hemorten. Flyttningen uppges som tillfällig eller varaktig. Magistraten avgör om det gäller en tillfällig eller varaktig ändring i hemorten. Studerandes flyttningar till studieorten har också kunnat betraktas som varaktiga flyttningar fr.o.m. 1.6.1994, då lagen om hemkommun (201/1994) trädde i kraft. Uppgifterna om byte av bostad och hemort vidarebefordras till befolk-

ningsdatasystemet i maskinläsbar form. Magistraten på den nya boningsorten meddelar magistraten på den gamla boningsorten om ändringen (Befolkningsdatalagen 507/1993 samt ändring 202/1994; lagen om hemkommun 201/1994; förordningen om hemkommun 351/1994).

Ett stadsområde omfattar urbana kommuner och eventuellt ett antal omringande kommuner, kranskommuner. En kommun har definierats som en kranskommun, om mer än 27 procent av de ssyselsatta i kommunen år 2002 pendlade till centrum.

Inverkan av inkorporeringar har inte beaktats i statistiken över års 1990–99 flyttningsvolym, eftersom de inkorporerade kommunernas sammanräknade uppgifter representerar den inkorporerade kommunens uppgifter för åren före inkorporeringsåret. Inverkan av ändringen av statistikperioden beskrivs nedan i samband med begreppet för flyttning inom kommunen.

Benägenheten till omflyttning eller omflyttningsfrekvensen avser antalet omflyttare per 1 000 personer i medelfolkmängden inom utflyttningsområdet. På motsvarande sätt är flyttningsbenägenheten i en viss åldersgrupp antalet omflyttare i åldersgruppen i fråga per 1 000 personer i medelfolkmängden i åldersgruppen.

Nationalitet

Med nationalitet avses en persons medborgarskap i ett visst land. Vanligen är nationaliteten något man får vid födseln, men den kan ändras vid flyttning till ett annat land. En person kan också vara medborgare i flera länder (se Medborgarskapslagen 359/2003). Om en person är medborgare i två länder, av vilka det ena är Finland, ingår han/hon i statistiken som finsk medborgare. Om en utländsk medborgare som bor i Finland har medborgarskap i flera andra länder, ingår han/hon i statistiken som medborgare i det land som utfärdat det pass på vilket han/hon kommit till Finland. I statistiken över erhållande av medborgarskap ingår alla som fått finskt medborgarskap antingen genom ansöknings- eller anmälningsförfarande.

Man kodar medborgarskap enligt ISO 3166-standard.

Registrerat partnerskap

Ett registrerat partnerskap mellan två personer av samma kön vilka vardera fyllt 18 år är ett registrerat partnerskap (Lag om registrerat partnerskap 9.11.2001/950). Ett partnerskap registreras av en myndighet som har rätt att förrätta borgerlig vigsel. Ett registrerat partnerskap upplöses då den ena

parten i partnerskaper avlider eller dödförklaras eller genom domstolsbeslut.

Språk

I statistiken grundar sig språkindelningen på de uppgifter om modersmål som erhålls ur befolkningsdatasystemet. Då föräldrarna uppger ett nyfött barns namn till registret uppger de samtidigt barnets språk. Uppgiften om språk kvarstår oförändrad i registret om den inte ändras separat. Under år 1999 övergick Befolkningsregistercentralen till att koda språk enligt ISO 639-standard. Statistikcentralen får nu språken färdigt kodade och de icke-kodade språken i klartext. Tidigare kodades alla språk i Statistikcentralen utgående från namnen i klartext och språket gavs en kod om det i Finland talats av omkring 15 personer.

Statistisk kommungruppering

I Statistikcentralen utvecklade statistisk kommungruppering har varit i bruk sedan år 1989. Indelningen gör en bättre åtskillnad mellan städer och landsbygd än den administrativa indelningen i städer och övriga kommuner. I den kommunindelningen har kommunerna grupperats i tre grupper på basis av tätortsbefolkningens andel och folkmängden i den största tätorten: **urbana kommuner, tätortskommuner, landsbygdskommuner.**

Till urbana kommuner förs de kommuner i vilka minst 90 procent av befolkningen bor i tätorter eller där folkmängden i den största tätorten är minst 15 000.

Tätortskommuner är däremot de kommuner i vilka minst 60 procent, men under 90 procent av befolkningen bor i tätorter och där folkmängden i den största tätorten är minst 4 000 men under 15 000.

Till landsbygdskommuner förs de kommuner där mindre än 60 procent av befolkningen bor i tätorter och där folkmängden i den största tätorten är under 15 000 och de kommuner där minst 60 procent, men under 90 procent av befolkningen bor i tätorter och där folkmängden i den största tätorten är under 4 000.

En förteckning över kommunerna grupperade enligt tätortsgränserna och kommunformerna och förändringar i dessa ingår från och med 1997 i Statistikcentralens publikation *Kommuner och kommunbaserade indelningar*. Gruppering har daterats varje femte år och har ny daterats enligt 2005 års uppgifter.

Utbildningsnivå

Uppgifter om utbildning grundar sig på Statistikcentralens examensregister. Utbildningsklassificeringen har reviderats år 1997. På grund av revideringen är uppgifterna för olika år inte längre jämförbara sinsemellan. Examina har klassificerats efter utbildningsklassificeringen för statistikåret. I statistiken över befolkningsförändringar används sex utbildningsnivåer: grundnivå, mellannivå, lägsta högre nivå, lägre högskolenivå, högre högskolenivå och forskarutbildningsnivå. Utbildningsnivån mäts enligt utbildningstid.

Personer som avlagt examen på grundnivå har högst 9 års utbildning. Det är frågan om t.ex. folk-, mellan- och grundskolexamina. Personer som avlagt examen på mellannivå har 11–12 års utbildning. Utbildning av det här slaget är t.ex. studentexamen, yrkesinriktade examina på 1–3 år och yrkesexamina. Utbildning på lägsta högre nivå tar 2–3 år efter mellannivån. Det är fråga om t.ex. tekniker-, merkonom- och sjukskötarexamina, som inte är yrkeshögskoleexamina. Slutförd utbildning på lägre högskolenivå kräver 3–4 år studier på heltid efter mellannivån. Till utbildning på lägre högskolenivå räknas t. ex. yrkeshögskoleexamina och lägre högskoleexamina. Examen på högre högskolenivå kräver i regel 5–6 års studier på heltid efter mellannivån. Till utbildning på högre högskolenivå räknas t.ex. magisterexamina och specialiseringsexamina för läkare. Examen på forskarutbildningsnivå kräver självständigt och publiceringsdugligt forskningsarbete eller avhandling. Examina är vetenskapliga licentiat- eller doktorsexamina.

Ålder

Uppgifterna om ålder avser åldern på händelsedagen. Medelåldern är summan av åldern vid händelsetidpunkten för alla personer som upplevt händelsen i fråga dividerad med antalet personer. Eftersom åldern avser det antal år en person fyllt vid händelsedagen är åldern inte exakt. Av denna anledning utgår beräkningarna av medelålder från antagandet att alla personer i medeltal är $x+0,5$ år vid händelsetidpunkten.

Äktenskapsskillnader

Statistiken över äktenskapsskillnader grundar sig på uppgifter om beviljade äktenskapsskillnader som domstolar sänder till befolkningsdatasystemet. I statistiken har även de fall medtagits där en person som varaktigt är bosatt i Finland beviljats äktenskapsskillnad av en utländsk domstol. Om äktenskapsskillnaden beviljats utomlands, bör en ut-

redning ges till registerföraren för registrering av äktenskapsskillnaden. Undantag utgörs av de äktenskapsskillnader som beviljats finska medborgare i Sverige och som registerförare i Sverige meddelar direkt till registerföraren i Finland.

Äktenskapsskillnad som utomlands beviljats en finsk medborgare kräver i allmänhet bekräftelse av Helsingfors hovrätt före registreringen. Utan bekräftelse kan man registrera beslut om äktenskapsskillnad som givits i de nordiska länderna och EU-länderna 1.3.2001 eller därefter.

Sedan 1980 avser äktenskapsskillnad, om inte annat anges, äktenskapsskillnader som beviljats kvinnor som är fast bosatta i Finland.

Lagen om ändring av äktenskapslagen (411/1987) trädde i kraft 1.1.1988. Den nya lagen gjorde det lättare att få äktenskapsskillnad. Antalet äktenskapsskillnader ökade mot slutet av år 1988, då de första äktenskapsskillnaderna enligt den nya lagen var möjliga (ett halvt års betänketid).

Äktenskapslagen innehåller inte längre stadganden om "återgång av äktenskap" eller om "annultering av äktenskap". Före den lag som trädde i kraft år 1988 upptogs dessa som egna klasser, nu ingår de i äktenskapsskillnaderna.

Nyckeltalen nedan kan räknas både för kvinnor och män, även om de definierats bara för kvinnor.

I tabellerna presenteras relationstal som beskriver äktenskapsskillnader. Vissa relationstal saknar etablerade namn. I fotnoterna till tabellerna anges med vilken delbefolknings medelfolkmängd antalet fall vid var tidpunkt har dividerats. Nedan definieras bara de relationstal som förekommer i tabellerna och som har etablerade namn. **Med allmän skilsmässofrekvens** avses antalet äktenskapsskillnader per 1 000 personer i hela befolkningens medelfolkmängd. **Skilsmässofrekvensen efter åldersgrupp** avser antalet kvinnor i en viss åldersgrupp som skilt sig per 1 000 gifta kvinnor i medelfolkmängden i den aktuella åldersgruppen. **Totalindexet för äktenskapsskillnader** är nyckeltalet för äktenskapsskillnader under ett år. Äktenskap av olika ålder som slutar i äktenskapsskillnad ställs i relation till alla äktenskap som ingåtts under samma år. Av de par som skiljde sig år 2007 ställs t. ex. antalet par som varit gifta i 30 år i relation till antalet par som gift sig år 1977. På motsvarande sätt ställs antalet par som varit gifta i 29 år i relation till antalet par som gift sig år 1978 osv. På detta sätt får man fram hur många procent av äktenskap i olika ålder som slutat i äktenskapsskillnad. Summan av dessa är totalindexet för äktenskapsskillnad om den benägenhet att skilja sig som gäller beräkningsåret var oförändrad hela äktenskapets lopp (Recent demographic developments in Europe, Council of Europe 1991). Man kan påvisa att talet

kan få större värden än 100. Sålunda anger det inte sannolikheten att skiljas.

Metodbeskrivning

Befolkningsstatistiken i Finland baserar sig på uppgifterna i Befolkningsregistercentralens befolkningsdatasystem. De lokala registermyndigheterna uppdaterar fortlöpande systemet med uppgifter som de får från den evangelisk-lutherska kyrkans samt det ortodoxa kyrkosamfundets församlingar och personer, som har erfarit befolkningsförändringar. Sjukhus sänder dagligen uppgifter om födelser till upprätthållningen av befolkningsdatasystemet. Domstolar skriver in till befolkningsdatasystemet uppgifter om äktenskapsskillnader och adoptioner som de har fattat beslut om. Ur befolkningsdatasystemet får Statistikcentralen varje vecka uppgifterna om befolkningsförändringar. Fr.o.m. år 1975 har Statistikcentralen fått befolkningsuppgifterna från Befolkningsregistercentralen.

Statistikcentralen väntade på uppgifter om befolkningsförändringar år 2007 ända till utgången av januari 2008. Ett undantag är uppgifterna om dödfödda. Dem väntade vi på till slutet av august 2008. Uppgifter som lämnats efter detta ingår i materialet för år 2008. Också uppgifter som gäller åren 2003–2006, men som anmälts mellan februari 2007 och januari 2008 ingår i materialet för år 2007.

Förändringar från tidigare år som ingår i materialet för år 2007 efter typ av befolkningsförändring

Typ av befolkningsförändring	Händelseår				
	Sammanlagt	2006	2005	2004	2003
Sammanlagt	722	486	117	76	43
Levande födda	46	39	5	2	–
Dödfödda	–	–	–	–	–
Döda	67	54	6	5	2
Inrikes omflyttning	53	51	–	2	–
Invandring	92	74	10	8	–
Utvandring	136	83	16	25	12
Kvinnor som ingått äktenskap	221	141	46	16	18
Kvinnor som beviljats äktenskapsskillnad	107	44	34	18	11

Felfrihet och exakthet

Befolkningsregistercentralens befolkningsdatasystem kan allmänt taget anses mycket täckande. För att en person skall få en personbeteckning måste han/hon registreras i befolkningsdatasystemet. I praktiken är det omöjligt att leva i Finland utan personbeteckning. Lagligt arbete, att öppna ett

bankkonto, att sköta ärenden med myndigheter osv. förutsätter en personbeteckning. Man kan anta att det inte i Finland finns betydande antal personer med 'svart' arbete under perioder på mer än ett år och som får lön kontant. En vistelse på minst ett år är en förutsättning för registrering i befolkningen i Finland.

Befolkningsdatasystemet har upprätthållits efter indragningen av mantalsskrivningen sedan år 1989 bara på basis av anmälningar om befolkningsförändringar. Den tillförlitlighetsundersökning som gjorts om befolkningsdatasystemet beträffande adresser berättar om riktigheten av anmälningar.

Befolkningsregistercentralen beställer årligen av Statistikcentralen en urvalsundersökning om adressuppgifternas felfrihet. Omkring 11 000 personer tillfrågas om deras adress i befolkningsdatasystemet är korrekt. I undersökningen år 2007 hade 98,8 procent av de personer som besvarat rätt adress. Undersökningens bortfall var 11,2 procent. För bortfallets del försökte man kontrollera adresserna ur andra källor. Av personerna i bortfallet kunde adressen för 90,9 procent konstateras vara rätt, för 4,6 procent som felaktig och för 4,4 procent kunde uppgiften inte kontrolleras. Om man antar att alla i bortfallet som kunde inte kontrolleras har adressen fel, vore den slutliga andelen av rätta adressen 97,9 procent.

I samband med kommunalvalen avslöjar returnerade anmälningar om utlänningars rösträtt i allmänhet omkring 1 000 personer, som flyttat från landet utan flyttningsanmälan och som således fortsättningsvis är statistikförda i befolkningen. Befolkningsregistercentralen avlägsnar dessa före följande årsskifte ur den i landet bosatta befolkningen i befolkningsdatasystemet.

Tidsenlighet och rättidighet

Den slutliga statistiken över befolkningsförändringarna publiceras årligen i maj-juni, med undantag av antalet dödfödda, som publiceras i september. Sedan år 1999 har man som områdesindelning använt områdesindelningen den första dagen följande år. De kommuner som årets första dag sammanslås har redan statistikförts i statistiken för föregående års sista dag. Uppgiften om de sammanslagna kommunernas befolkningsförändringar före sammanslagningen finns tillgängliga fr.o.m. år 2003.

Preliminära uppgifter om befolkningen kommunvis finns tillgängliga månatligen. Preliminära uppgifter utges också i publikationen Kvartalsstatistik över befolkningen i slutet av följande månad efter kvartalet.

Tillgänglighet och transparens

Statistikcentralen ger bl.a. ut följande befolkningsstatistik:

I serien *Befolkning*

Årsstatistik

- Befolkningsförändringar kommunvis
- Befolkningens sammansättning
- Familjer
- Ulkomaalaiset ja siirtolaisuus (utlänningar och migration)

Kvartalsstatistik

- Befolkningens kvartalsstatistik (kommunvis)

Med två års intervaller

- Befolkningsprognos kommunvis

I serien *Hälsa*

- Dödsorsaker, årsstatistik

Befolkningsstatistik publiceras också i Statistisk årsbok för Finland och i form av specialutredningar i serien *Undersökningar*.

Primäruppgifter om befolkningen finns tillgängliga i elektronisk form kommunvis eller med en större områdesindelning i Statistikcentralens avgiftsfria Statistiska databasen (StatFin statistik-tjänst) under adress:

<http://tilastokeskus.fi/tup/tilastotietokannat>

Allmänna uppgifter och långa tidsserier beträffande hela landets befolkning finns på ingångssidan till befolkningsstatistik under adress:

<http://tilastokeskus.fi/til/vrm.html>

Mera specificerade uppgifter om befolkningen, bl.a. efter kommunens delområde, finns under den avgiftsbelagda elektroniska informationstjänsten. Informationstjänsten Altika har också kommunvisa uppgifter om befolkningen från och med år 1975. Mera information om Statistikcentralens avgiftsbelagda tjänster finns under adress:

<http://www.stat.fi/tup/tilastotietokannat/index.html>

Jämförbarhet

Jämförbara regionala tidsserier för befolkningsförändringar finns tillgängliga fr.o.m. år 1987. I tabellerna anges alltid vilken områdesindelning som använts.

Uppgifter om de befolkningsförändringar som gäller antalet födda, döda och ingångna äktenskap fås fr.o.m. år 1749. Från och med år 1773 finns det uppgifter om barnaföderskornas ålder i femårsklasser och från 1936 om alla födda barn efter moderns ålder. I och med statistikreformen år 1877 började man samla in uppgifter om döda efter ålder i ettårsklasser, vilket gjorde det möjligt att börja räkna exakta tabeller över dödlighet och levnadssår fr.o.m. 1880-talet. Tack vare statistikreformen började man också varje år samla in uppgifter om omflyttning och skilsmässor.

Statistikföringen över den migration som baserar sig på passförteckningar började år 1900 och fortsatte till 1984. Från och med år 1945 finns sifferuppgifter om den totala migrationen mellan Finland och utlandet. Uppgifterna har erhållits från andra länders statistikmaterial. Statistiken över flyttningsrörelsen mellan de nordiska länderna förbättrades år 1969, när det s.k. internordiska flyttningsbeviset togs i bruk i folkbokföringen i Norden. Statistikföringen av flyttningsrörelsen från Finland till länder utanför Norden har ytterligare förbättrats sedan år 1985, då emigranterna blev anmälningskyldiga.

Årliga uppgifter om befolkningen kommunvis finns tillgängliga i informationstjänsten Altika sedan år 1975. Tidsserier för befolkningsuppgifter i den avgiftsfria informationstjänsten "Väestö" börjar från år 1980 och 1987. Tidserien för hela landet gällande befolkningsförändringar börjar från år 1749.

Tydlighet och konsistens

I Statistikcentralens övriga statistik används befolkningsstatistikens material som primäruppgifter i fråga om befolkningen. Således stämmer Statistikcentralens statistik överens med varandra när det gäller uppgifter om befolkning.

Stakes, Forsknings- och utvecklingscentralen för social- och hälsovården, för ett födelseregister och publicerar uppgifter om antalet förlossningar, födda barn och nyfödda barn. Stakes siffror avviker i någon mån från Statistikcentralens siffror. Statistikcentralens siffror omfattar föderskor som stadigvarande bor i Finland vid barnets födelse, medan Stakes födelseregister omfattar alla som fött i Finland och deras barn.

Summary of vital statistics in 2007

At the end of 2007, the population of Finland totalled 5,300,484. This represents an increase of 23,529 persons, i.e. 0.44 per cent, from 2006. In the previous year, population growth was 21,375 persons.

Births

In 2007, 58,729 births occurred, on the year before 58,840. The total fertility rate was 1.83, which is a slightly lower rate than one year before. During the last 20 years the total fertility rate was at its lowest in 1987, when it was 1.59 and its highest in 1992, at 1.85. Finland has a fairly high birth rate by European comparison. Of the EU countries, only France, Ireland, United Kingdom, Denmark and Sweden have higher fertility than Finland. Among Nordic countries Iceland has the highest total fertility (2.10), in other Nordic countries the birth rate is in practise on the same level (1.82–1.90).

Deaths

The number of deaths totalled 49,077 in 2007, the year before 48,065. Measured by the 2007 mortality rate, the life expectancy of males at birth was 75.8 years and that of females 82.8 years. The life expectancy of males and that of females were quite the same as year before. During the last 20 years the male life expectancy has lengthened by 5.3 and the female one by 4.1 years. Mortality of Finnish women is low by European comparison when the new EU countries are also taken into consideration. Men join the middle rank due to high mortality of men in the new EU countries.

Infant mortality was 2.7 per 1,000 live births, the year before 2.8. The rate has varied between 2.8 and 3.3 per 1,000 live births in the last few years. Among EU countries Finland has low infant mortality and the rate is also one of the lowest in the world.

Migration

A total of 26,029 persons immigrated to Finland, which is 3,578 more than the year before. 12,443 persons emigrated from Finland, i.e. a increase of 336 from 2006. Net immigration grew by 3,242 persons to 13,586. The number of immigrants is the highest ever during Finland's independence.

In 2007 293,204 person moved from one municipality to another. The number increased by 6,682 from the year before.

Figure 1.
Live births and deaths in 1971–2007

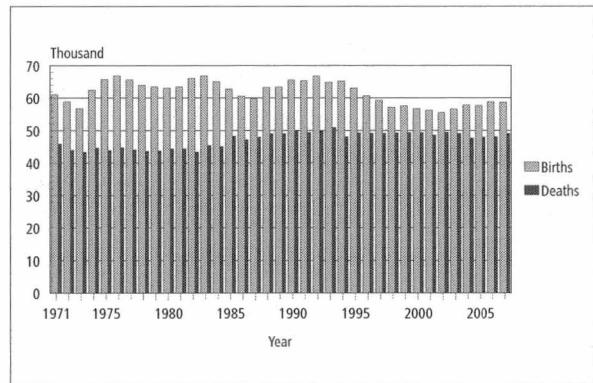

Figure 2.
Immigration and emigration in 1971–2007

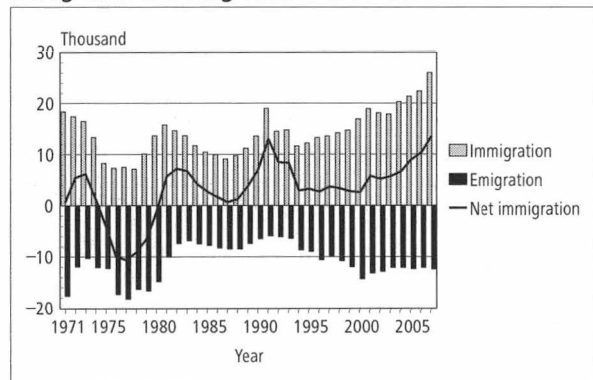

Figure 3.
Excess of births, net migration and population growth in 1971–2007

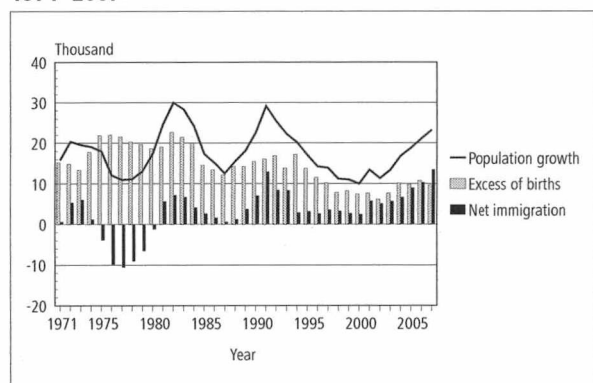

Figure 4.
Contracted marriages in 1960–2007

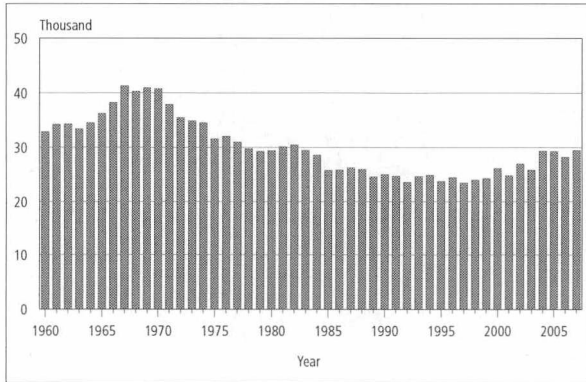

Figure 7.
Divorce rate by age group in 1970–2007: Women

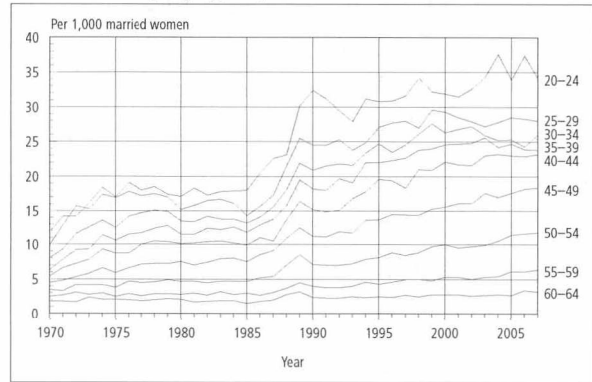

Figure 5.
Nuptiality of females under 45 by age group in 1965–2007

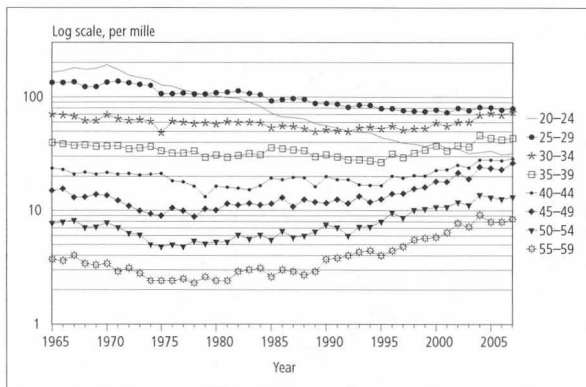

Figure 8.
Total fertility rate in 1965–2007

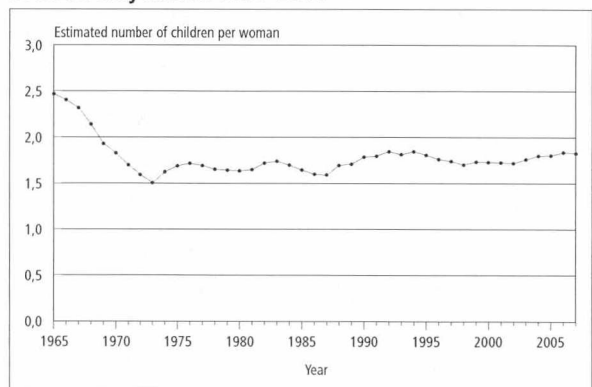

Figure 6.
Divorces in 1965–2007

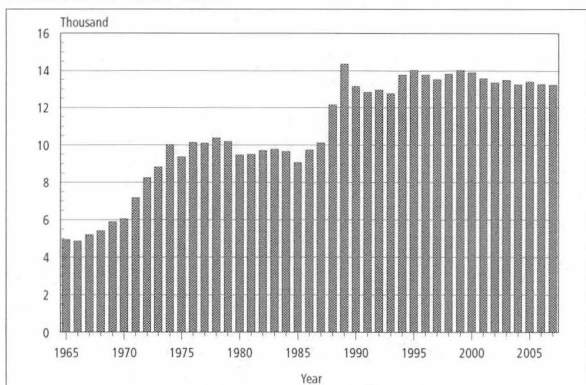

Figure 9.
Fertility by age group in 1965–2007

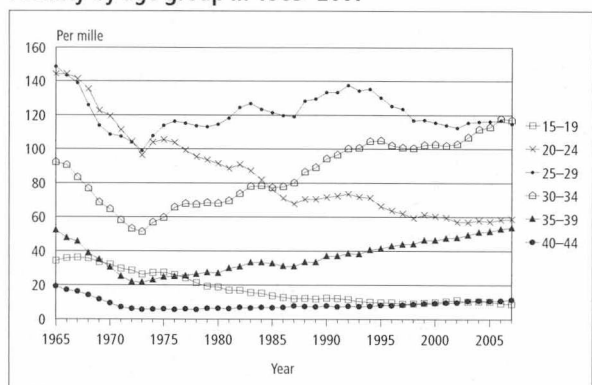

Figure 10.
Mortality by age and sex in 1971–2007; persons aged 35 or more

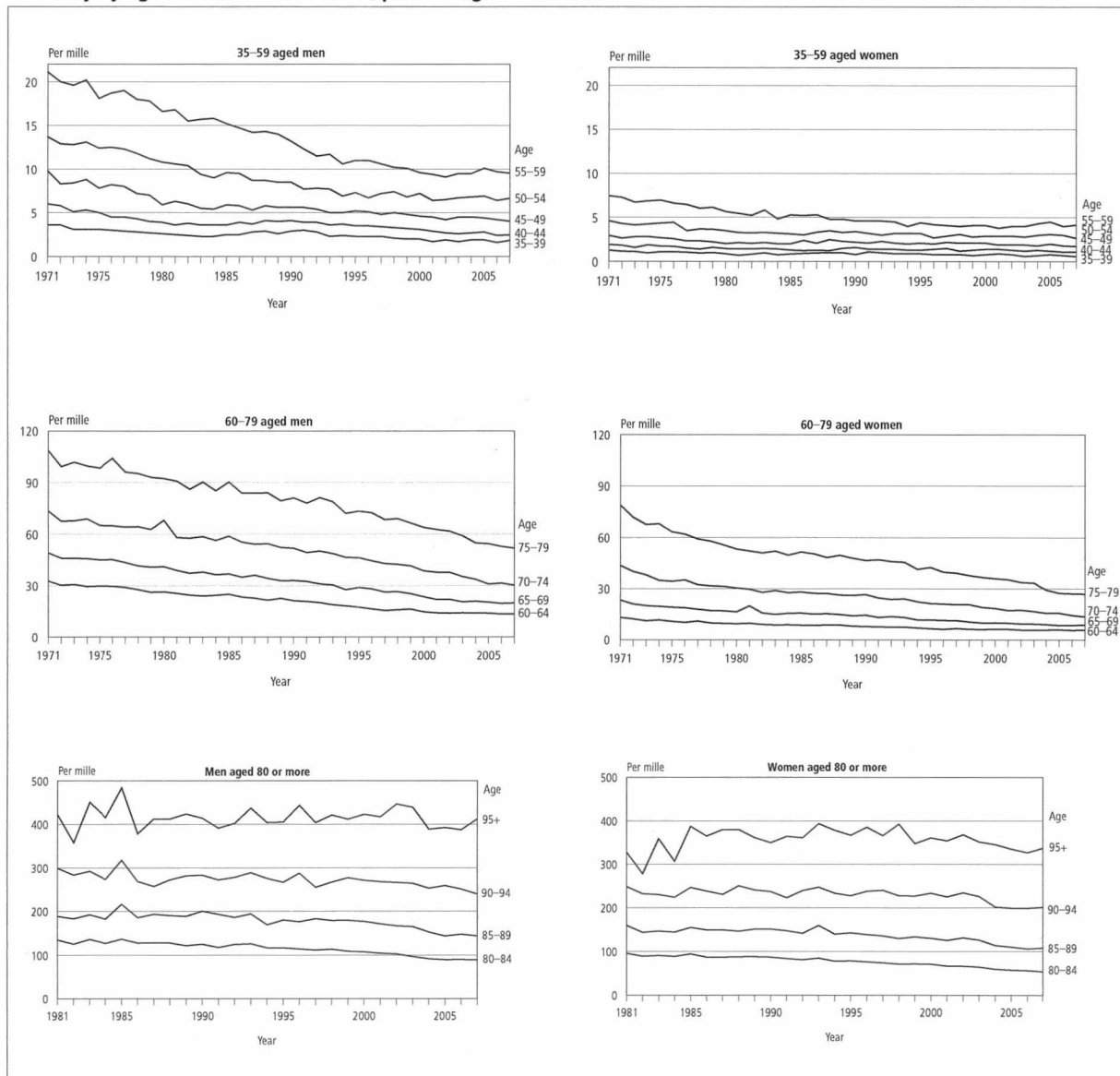

Figure 11.
Migration between municipalities and regions in 1982–2007

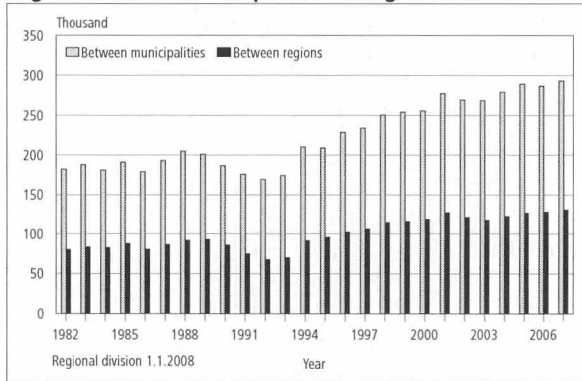

Figure 12.
Immigration of Finnish and foreign citizens in 1981–2007

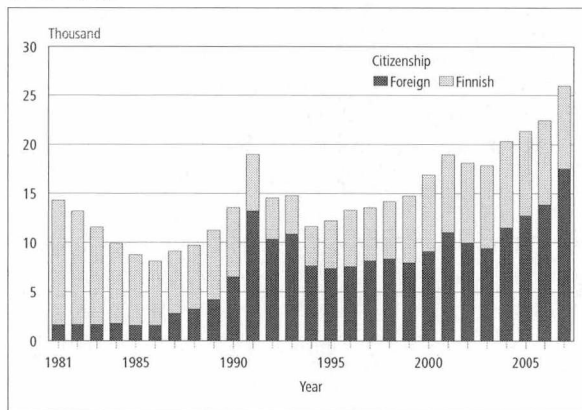
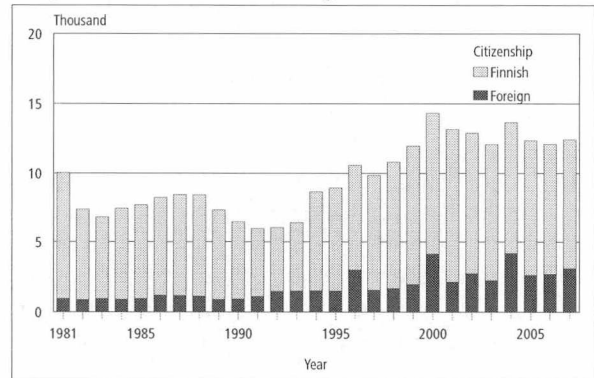

Figure 13.
Emigration of Finnish and foreign citizens in 1981–2007



Marriages and divorces

The number of marriages contracted was 29,477 in 2007, a increase of 1,261 from the year before. The marriage rate, that is the number of married women per 1,000 non-married women aged 15 or over, was 23.4, on the year before, 22.6. At the end of 2007, there were 1,437,700 families in Finland, an increase of 6,300 families from the previous year. The proportion of consensual unions of all families was 21.1 per cent, but on the year before 20.9 per cent. The number of cohabiting couples was 304,000, on the year before 299,000.

13,224 divorces were granted, a decrease of 31 from 2006. During the last 15 years the number of divorces has varied between 13,000 and 14,000. The divorce rate, that is, the number of divorced women per 1,000 married women was 13.3, same as on the year before.

Vital statistics, whole country -quality description

Relevance of statistical information

The main source used when producing Finnish population statistics is the Population Information System of the Population Register Centre. Changes in the data on the vital events of the resident population are updated into the Population Information System continuously by local population register authorities. From 1975 Statistics Finland has obtained population data from the Population Register Centre.

The last population registration was carried out in Finland on 1 January 1989. After that the Population Information System has been updated by notifications of changes. The data stored in the Population Information System are specified in the Population Information Act (11 June 1993/507).

Statistics Finland's function is to compile statistics on conditions in society (Statistics Finland Act of 24 January 1992/48). These also include demographic statistics. Statistics Finland's Rules of Procedure defines the Population Statistics unit as the producer of demographic statistics (Statistics Finland's Rules of Procedure, TK-00-1458-07).

In accordance with the Act on the Municipality of Domicile, the municipality of domicile and the place of residence of individuals are recorded in the Population Information System. The municipality in which a person lives or the one construed by the inhabitant as the municipality of domicile on the grounds of residence, family ties, livelihood or other equivalent circumstances, or to which the inhabitant has close links due to the aforementioned circumstances is deemed the municipality of domicile. (Act on the Municipality of Domicile, 201/1994.) The population registered in the Population Information System is divided into those present and those absent. Those present are permanent residents of Finland, either Finnish nationals or aliens. Those absent are Finnish nationals who when emigrating from the country have reported that they intend to be absent from Finland for more than one year, with the exception of Finnish nationals who are diplomats and those working in development co-operation (Act on the Municipality of Domicile, 201/1994.) Only changes in the population resident in Finland on 31 December are taken into account when compiling statistics on vital events. Persons moving to Finland from abroad are classified in the population statistics if the place of residence they have

declared as their municipality of domicile is later confirmed as their place of residence.

Concepts

Adoptions

Some changes in the statutory order of succession were recorded in the population statistics among Finnish-born children adopted in 1987–1993, although no actual adoptions were made. From the 1994 statistics, only actual adoptions have been recorded as adoptions.

Age

In connection with vital events, age data refer to the age on the day the event took place. Average age is obtained by adding up the ages of all persons involved in the same event at the time of the event, after which the sum is divided by the number of these persons. As a person's age used is given in full years at the time of the event, it is not the exact age of that person. For this reason, it is assumed when computing average age that the persons were aged $x+0.5$, on average, at the time of the event.

Births

'Liveborn' is the term for a newborn who breathes or shows other signs of life after birth. Only liveborn children of women permanently resident in Finland are taken into account in the population statistics.

According to the World Health Organisation (WHO) definition, 'stillborn' is the term for a newborn with a birth weight of at least 500 g or, if the birth weight is not available, a newborn born dead after a pregnancy lasting 22 weeks or more. The WHO definition has been in use since 1987. From the 2003 vital statistics onwards, the same national definition is used as in the cause-of-death statistics: 'stillborn' is the term for a newborn with a birth weight of at least 500 g, or a newborn born dead after a pregnancy lasting 22 weeks or more.

Children are classified according to **family status** as legitimate or illegitimate. A child born in wedlock is legitimate. A widow can give birth to a legitimate child if the pregnancy began while still married. A child born out of wedlock is illegitimate. Cases where the mother has married the

child's father after the child's birth are also considered illegitimate in these statistics. According to law, such children only become legitimate as of the date when their parents enter into a marriage contract with each other. In this vital statistics publication the child's family status is primarily given by the mother's marital status, that is, whether the mother was married or not. Unmarried, widowed and divorced women, and women widowed after a registered partnership, separated from a dissolved registered partnership or living in a registered partnership are classified as not being married at the time of the child's birth.

The birth order is determined in two ways: either all live births to the mother are taken into account, or only the live births during the present marriage are included.

The health care unit has to report liveborn children to the Population Information System or to the register office of the mother's place of domicile to enter the information in the Population Information System. In exceptional cases the report is made to the register office of the child's place of birth. (Population Information Decree, Paragraph I a, 886/1993).

The population registrar ensures that a child is entered in the Population Information System within two months of birth. Registration in an Evangelical-Lutheran or Greek Orthodox parish presupposes baptism. Where parents belong to different parishes, the child is usually registered in the mother's parish. According to the Freedom of Religion Act (767/1969), where parents belong to different religious affiliations and have not agreed otherwise, the child is entered in the mother's register. The Population Register Centre issues the child an identity number on the basis of the child's notice of registration.

The Population Register Centre does not collect data on stillbirths. These data are obtained from stillbirth certificates written out by physicians. The health care unit or the physician in question forwards the certificate to the Provincial State Office which sends it to Statistics Finland (Statutes 948/1973 and 99/1998).

In the vital statistics the number of stillbirths may differ somewhat from the number of stillbirths in the cause of death statistics. The deadline for data on stillbirths is shorter for the vital statistics than for the cause of death statistics.

The excess of births over deaths, that is, natural population increase means the difference between births and deaths. **The crude birth rate** refers to the number of births per 1,000 persons of the mean population. **The proportion of stillbirths** refers to the number of stillborn children per

1,000 liveborn and stillborn children. The general fertility rate indicates the number of liveborn children per 1,000 women of the mean population aged 15 to 49. **The age-specific fertility rate** indicates the number of live births per 1,000 women of the mean population in the age group in question. This same principle is applied for calculating **age-specific legitimate or non-marital fertility rates**. The legitimate fertility rate is calculated per married women and the non-marital fertility rate per non-married women. The total fertility rate is obtained by adding up the fertility rates calculated for one year. The rate refers to the estimated number of children born to a woman, given that the fertility rate of that statistical year prevails during the whole reproductive period of this woman on condition that the woman does not die before the end of the said period. The reproduction of the population refers to a change of a generation into a new one. Reproduction is measured by **gross reproduction rates or net reproduction rates** that generally indicate the ratio between the sizes of the daughter's and mother's generations. The fertility and mortality of the mother's generation before the end of the childbearing age is taken into account in the calculation of the net reproduction rate. In the gross reproduction rate this mortality is not taken into consideration. If the net reproduction rate calculated per one woman is less than one, the daughter's generation is smaller than the mother's generation and the mother's generation has not reproduced itself.

Citizenship

Citizenship refers to a person's legal nationality in a certain country. Citizenship is usually determined at birth, but it may be changed upon moving to live in another country. A person may also be a citizen of more than one country (see Nationality Act, 359/2003). Persons with both Finnish and foreign citizenship will be entered in the statistics as Finnish nationals. If a foreign national living in Finland has several nationalities, that person will be entered in the statistics as a national of the country on whose passport he or she arrived in the country. Persons having received Finnish nationality by both proceedings initiated upon petition and by declaration procedure are included in statistics on recipients of Finnish nationality.

The Population Register Centre has adopted the ISO 3166 standard in its nationality classification. Prior to this, nationality was classified according to country codes provided by Statistics Finland.

Country of birth

All persons entered in the Population Information System are indicated a country of birth, which is determined on the basis of the mother's permanent home country at the time of birth. This means, for example, that the country of birth of Estonian immigrants born before Estonian independence is the Soviet Union. Similarly, the country of birth of people who were born in areas that Finland has subsequently ceded is Finland even though the area no longer is Finnish territory. Country of birth is indicated according to the form of government at the time of birth. The Population Register Centre introduced the ISO 639 Standard also in its country of birth coding.

Deaths

Deaths have to be reported immediately either to a physician or to the police. The health care unit or the physician has to report the death to the Population Information System (Act 858/1997). A death certificate is issued by a physician. In exceptional cases, a report on the cause of death can be made by the police or the Provincial State Office, after which the data on death can be supplied to the register office, which will take it to the Population Information System.

The death certificate or the report is to be delivered to the Provincial State Office, where it is checked and forwarded to Statistics Finland. The checking is made by a forensic pathologist or a specifically trained provincial physician (Statutes 948/1973 and 99/1998). Death certificates are used at Statistics Finland for compiling the cause-of-death statistics, which are published as a separate series.

Persons declared dead have been included in deaths since 2005 when the amended act (127/2005) on declaring someone as legally dead made it possible in certain circumstances to speed up considerably the process of declaring someone as legally dead. A petition for declaring a person as legally dead can be submitted immediately after his/her disappearance if at the time of the disappearance the person was in an accident causing immediate mortal danger. A petition for declaring someone as legally dead can also be submitted after a waiting period of between one and five years dependent on the situation. The date of the day when the person was last known to have been alive is regarded as the starting date of the waiting period. A petition for declaring someone as legally dead must be submitted to the court in whose district the disappeared person's last municipality of

residence was located. The court concerned also makes a decision about declaring the person as legally dead and about the date of death of the disappeared person. The court will enter the decision about declaring the person as legally dead into the Population Information System from which they become available to Statistics Finland.

The number of deaths in the population statistics differs to some extent from the one in the cause-of-death statistics compiled on the basis of death certificates. The statistics include a separate category for **infant mortality**, i.e. for children who died before their first birthday per 1,000 live-born children. **Perinatal mortality** refers to the number of stillbirths and those who died in their first week of life per 1,000 births. **The crude death rate** indicates the number of deaths per 1,000 of the mean population. **The age-specific death rate** refers to the number of deaths per 1,000 of the mean population in the age group in question. **The probability of death** at some age x refers to the probability of a person living until the age of x to die during that year of age.

Divorces

The divorce statistics are based on data on granted decrees of divorce transmitted to the Population Information System by district courts. The statistics also include cases where a permanent resident of Finland is granted a divorce by a foreign court. If the divorce is granted abroad, it must be reported to the register keeper for registration of divorce. Exceptions are divorces granted to Finnish citizens in Sweden, on which the Swedish register keeper notifies the Finnish counterpart directly.

A divorce granted to a Finnish citizen abroad usually requires validation by the Helsinki Court of Appeal before registration. Divorce decisions given in the Nordic Countries and in the EU countries as of 1 March 2001 can be registered without validation.

As of 1980 'divorces' refer to the divorces of females permanently resident in Finland, unless otherwise indicated.

The amendment to the Marriage Act (411/1987), effective from the first of January 1988, simplified divorce proceedings. Divorce figures began to rise towards the end of 1988, when the first divorces (after a reconsideration period of six months) became effective under the new legislation. The Marriage Act no longer has regulations on "cancellation of marriage" or "nullification of marriage". Before the new act came into force in 1988 these were in separate groups, now among divorces.

The key figures defined below can be calculated for women and men, although they are defined to be calculated for women only.

The tables of the publication show ratios describing the divorce rate. Not all of these ratios have a fixed name. The footnotes to the tables indicate the mean population of the part of the population used for dividing the number of cases each time. In the following only those ratios in the tables are defined that have a fixed name. The **crude divorce rate** refers to the number of divorces per 1,000 of the mean population. The **age-specific divorce rate** indicates the number of divorced women per 1,000 married women of the mean population in the age group in question. The **total divorce rate** is an index calculated from the divorces granted in one year. Ratios are calculated between the numbers of marriages contracted in different years and ending in divorce and the numbers of all marriages contracted the same year, respectively. For example, for couples divorced in 2006, a ratio is calculated between those married for 30 years and all couples married in 1976; between those married for 29 years and all couples married in 1977; and so on. The sum of these ratios, expressed per hundred, is the total divorce rate. It is interpreted indicating the percentage of marriages that would end in divorce if the divorce rate of the reference year remained the same during the entire marriage (Recent demographic developments in Europe, Council of Europe 1991). It can be shown that total divorce rate may receive values higher than 100. Hence it does not express the probability of divorce.

Educational level

The data on education are based on Statistics Finland's Register of Completed Education and Degrees. The Standard Classification of Education has been revised in 1997. Due to the revision, data from different years are no longer comparable. Qualifications and degrees have been classified according to the Standard Classification of Education valid in the statistical reference year concerned.

Six categories are used for level of education in vital statistics: basic level, upper secondary level, lowest level tertiary, lower-degree level tertiary, higher-degree level tertiary and doctorate or equivalent level. Educational level is measured by the duration of education. Those with basic level qualifications have had at most nine years of education, with leaving certificates from primary schools, middle schools and comprehensive schools. Those having completed the upper secondary level of education have spent 11 to 12 years in education.

These qualifications include matriculation examination, vocational qualifications attained in 1-3 years and further vocational qualifications. Lowest level tertiary education comprises vocational college education with a duration of 2 to 3 years after upper secondary education. Examples of vocational college qualifications include qualification of technician engineer, diploma in business and administration and diploma in nursing, which are not polytechnic degrees. Those having completed lower-degree level tertiary education have had 3 to 4 years of education after upper secondary education. Lower-degree level tertiary education comprises, among others, polytechnic degrees and lower university degrees. Higher-degree level tertiary education comprises education with a duration of 5 to 6 years after upper secondary education. This type of education leads to higher university degrees (master level) and specialist's degrees in medicine. Doctorate or equivalent level tertiary education comprises post higher-degree level academic degrees of licentiate and doctorate (scientific post-graduate degrees).

Immigration and emigration

Persons who have moved to Finland and who intend to reside or have resided in Finland for twelve months without interruption must notify the register office of their move (Population Data Act 507/1993). Foreign nationals who intend to live permanently in Finland must fulfil the preconditions of residence (EU national) or have a valid residence permit for at least one year. In such cases their place of domicile is determined according to the same principles as for Finnish nationals (Municipality of Residence Act 201/1994). The local register office then enters these data to the Population Information System.

Those emigrating to a place of domicile abroad must supply a notice of change of address just as those who migrate within the country have to do (Statute on the Municipality of Domicile 351/1994). Those who move to a domicile abroad for more than twelve months are primarily classed as emigrants. An exception to this are Finnish nationals working as diplomats and those involved in development co-operation, etc. (Act on the Municipality of Domicile 201/1994). In accordance with an agreement between the Nordic countries, a period of temporary residence of less than six months is not construed as a move (On the Entry into Force of the Agreement Relating to the Population Registers in the Nordic countries 851/1990, Agreement Series 49 and Statute on the Municipality of Domicile 351/1994).

When a person migrates from one Nordic country to another, the local population register of the country of exit must provide the migrant with a Nordic Certification of Notice of Departure to be delivered to the local population register of the country of arrival (Decree on the Municipality of Domicile 351/1994, 851/1990, Agreement Series 49). The local population register authority of the country of arrival returns the certification to the register centre of the country of departure. The day on which the migrant is entered into the local population register of the country of arrival is recorded as the date of move.

Internal migration

Those changing place of domicile are expected within one week of the move to report on the change of address, specifying all family members involved in the move. The notice is delivered to the register office of the new place of residence. The move is indicated as either a permanent or a temporary one, and once the register office receives the notice, the register office determines whether the nature of the move involves a permanent or temporary change of domicile. Since 1 June 1994, when the Act on the Municipality of Domicile (201/1994) came into effect, students moving due to their studies have had the right to register themselves as permanent residents in the municipality in which they study. Data on the change of dwelling and place of domicile are transferred in machine-language format to the Population Information System. The register office of the new place of residence sends the data on the new place of domicile to the register office of the former place of residence. (Population Data Act 507/1993 and amendment 202/1994; Act on the Municipality of Domicile 201/1994; Decree on the Municipality of Domicile 351/1994)

Urban regions comprise an urban municipality and possibly a group of municipalities adjoining it. A municipality is defined as a satellite municipality if in 1997 the rate of the largest commuting flow to the centre was higher than 26 per cent of the employed persons in the municipality.

The effect of annexations has not been taken into account in the statistics on the volume of migration in the years of 1990–99 because combined figures for the annexed municipalities are given as the figures for the annexed municipality in the years prior to the year of annexation. The effect of the change in the statistical period is illustrated below in connection with the description of the intra-municipal migration concept.

The propensity for internal migration, or the rate of internal migration, refers to the number of migrants per 1,000 of the mean population in the area of departure. The propensity for internal migration indicates the migrants per 1,000 of the mean population in the age group in question.

Intramunicipal migration

Statistics Finland receives information on the changes in place of residence that involve a permanent change of domicile. These changes in domicile are classified at Statistics Finland into intramunicipal moves and intermunicipal moves. Intramunicipal moves consist of moves from one dwelling to another within the same municipality, with moves from one building or house to another forming a separate sub-category. Intramunicipal statistics dating to 1986 and earlier cover only moves from one building or house to another within the same municipality.

Until 1993, the concept of intramunicipal migration consisted of moves from one household-dwelling unit to another within the same municipality. Since 1994, intramunicipal moves from institutional household-dwelling units to private household-dwelling units and vice versa have been included in the data. Moves from a situation where there is no permanent dwelling to private household-dwellings and vice versa have been classified as intramunicipal migration since 1994. This change in the concept has resulted in an increase of about 6 per cent in the intramunicipal migration data.

When the data for 1993 were produced, the statistical period was also changed from the period of 2 January to 1 January into 1 January to 31 December because of the corresponding change in the Population Information System. In the transition year the statistical period fell one day short of one year (the effect being 11,000 cases of intramunicipal migration and 4,500 cases of intermunicipal migration).

The coming into force of the Act on the Municipality of Domicile has somewhat increased the volume of intramunicipal and intermunicipal migration in 1994 and after that.

Marital status

Information about marital status is obtained from the Population Information System of the Population Register Centre. The marital status of a person refers to the status according to the Finnish Marriage Code (234/29). It should be noted that cohabiting is not a marital status. People representing

all marital status categories may be cohabiting, including those who are still officially married.

Current divorce regulations no longer recognize the concept of legal separation. Those persons who are legally separated on the basis of the old divorce provisions prior to 1 January 1988 and still living apart have been slotted under married persons in the statistics.

The marital status classification is as follows: **unmarried, married, divorced, widowed, partner in a registered partnership, dissolved registered partnership, widowed after a registered partnership.**

Marriages

'Marriages' refer to marriages contracted by females permanently resident in Finland, unless otherwise indicated. The number of males and females who contracted marriage is not equal because the number of marriages contracted between females permanently resident in Finland and males living permanently abroad differs from the number of marriages contracted between males permanently resident in Finland and females living permanently abroad. The key figures defined below can be calculated for women and men, although they are defined to be calculated for women only.

The tables of the publication show ratios describing the marriage rate. Not all of these ratios have a fixed name. The footnotes to the tables indicate the mean population of the part of the population used for dividing the number of cases each time. In the following only those ratios in the tables are defined that have a fixed name. **The crude marriage rate** refers to married women per 1,000 of the mean population. **The age-specific marriage rate** indicates the number of married women per 1,000 non-married women and women not in registered partnership of the mean population in the age group in question. **The crude remarriage rate** refers to the number of second or higher order marriages contracted by women per 1,000 previously married women of the mean population. **The age-specific remarriage rate** is calculated using the same principle as for the age-specific marriage rate.

The total marriage rate describes the proportion of women (generally per 100 or 1,000 persons) that contract marriage in their lives, on condition that none of them die and that the marriage rate in the pertinent cohort remains constant throughout the period when these women belong to the age groups of 15 to 49 years. It is computed by adding up the age-specific marriage rates of first marriages in the whole age period. Differing from the definition above, the age-specific marriage rate is here calculated in proportion to those having

contracted marriage per all women of the age group.

Language

In the population statistics the language distribution is based on the data on the person's mother tongue obtained from the Population Information System. At the same time as parents register the name of their newborn, they also indicate the child's language. That language will only be changed upon separate application. During 1999, the Population Register Centre introduced the ISO 639 Standard in its language coding. Statistics Finland now receives languages ready coded and uncoded ones as plain text. Prior to this, Statistics Finland coded all foreign languages from their plain text names by assigning a code to a language if its speakers in Finland numbered approximately 15.

Population

The data on the population resident in Finland on the 31st of December are derived from the Population Information System. The statistics used in the 'Population' publications are based on the resident population. The data for 2007 were collected according to the regional division prevalent on the first day of the following year, meaning that these statistics are based on the regional division valid on 1 January 2008. At the start of 2007 there were 416 municipalities in Finland while at the start of 2008 they numbered 415.

Change of population is defined as increase of population added up with correction of population. This is mostly comprised of retrospective corrections of errors that have occurred in the processing of notifications of change of address. Increase of population is the sum of excess of births over deaths and net immigration. The excess of births, that is the natural population increase, refers to the difference between live births and deaths.

The notion of mean population (or average population) refers to the average of the populations of two consecutive years. The average population in 2007 is thus derived from the average of the populations in 2006 and 2007. When a ratio describing some phenomenon is calculated for the statistical year, the number of events in the phenomenon in question is usually expressed as a proportion of the mean population of the people or the groups subject to the event. The figures relating to population events are generally given as per 1,000, that is, the result of the division is multiplied by one thousand. For this reason, it is indi-

cated below in the definitions for population statistics that a certain phenomenon is present in population 'per 1,000 of the mean population'.

Registered partnership

"Registered partnership" refers to registered partnership of two persons of the same sex aged 18 or over (Act on Registered Partnerships of 9 Nov. 2001/950). Partnership is registered by an authority entitled to perform civil marriage ceremonies. Registered partnership is dissolved when one partner dies or is declared dead, or when it is dissolved by court order.

Statistical grouping of municipalities

Statistics Finland introduced a new statistical grouping of municipalities in 1989. The new classification allows for more accurate distinctions between urban and rural areas than did the administrative classification into cities and other municipalities.

The municipal classification divides municipalities into three categories according to the proportion of people living in urban settlements and the population of the largest urban settlement: urban municipalities, semi-urban municipalities, rural municipalities.

Urban municipalities include those municipalities in which at least 90 per cent of the population lives in urban settlements or in which the population of the largest urban settlement is at least 15,000.

Semi-urban municipalities are municipalities in which at least 60 per cent but less than 90 per cent of the population lives in urban settlements and in which the population of the largest urban settlement is at least 4,000 but less than 15,000.

Rural municipalities include those municipalities in which less than 60 per cent of the population lives in urban settlements and in which the population of the largest urban settlement is less than 15,000; and those municipalities in which at least 60 per cent but less than 90 per cent of the population lives in urban settlements and in which the population of the largest settlement is less than 4,000.

The classification has been revised on the basis of data on the boundaries of urban settlement in 2005. The previous classification was from 2000

Methodological description of survey

The main source used when producing Finnish population statistics is the Population Information System of the Population Register Centre. Local register office updates a Population Information System with

Vital events of prior years included in the data for 2007 by type of event

Type of event	Year of event				
	Total	2006	2005	2004	2003
Total	722	486	117	76	43
Live births	46	39	5	2	–
Stillbirths	–	–	–	–	–
Deaths	67	54	6	5	2
Internal migration	53	51	–	2	–
Immigration	92	74	10	8	–
Emigration	136	83	16	25	12
Marriages of females	221	141	46	16	18
Divorces of females	107	44	34	18	11

information which it gets from persons experiencing vital events and parishes of the Evangelical-Lutheran and Greek Orthodox churches. Hospitals send information of births in machine-language format to the maintenance of Population Information System on a weekly basis. Local courts take information of decisions of adoptions and divorces dealt in the court into the Population Information System. Statistics Finland receives the updated data on vital events in machine-language format on a weekly basis.

The deadline for delivering data to Statistics Finland on vital events in 2007 was the end of January 2008. The exception to this were the data on stillbirths, which were expected by the end of August 2008. Data on population changes in 2007 delivered to Statistics Finland after this date are included in the 2008 data. Data on events relating to the years 2003 through to 2006 and reported between February 2007 and January 2008 are included in the 2007 data.

Correctness and accuracy of data

In general, the Population Information System of the Population Register Centre can be considered very exhaustive as regards persons. In order that a person obtains a personal identity code, he or she has to be registered in the Population Information System. It is practically impossible to live in Finland without a personal identity code. A personal identity code is needed so that one can work legally, open a bank account, have dealings with authorities and so on. It can be safely assumed that Finland cannot have any substantial numbers of 'moonlighters' who receive their pay in cash for periods of over one year, for example. Staying in Finland for at least one year is the prerequisite for registering into the population of Finland.

After abolishment of yearly checking of domicile registers (January 1) in 1989 the Population Information System has been maintained only by notifications of changes to population information. Their correctness is determined by a reliability survey made on the addresses in the Population Information System.

The Population Register Centre charges Statistics Finland with the task of conducting yearly a sample survey on correctness of address information. Around 11,000 people are asked whether their address in the Population Information System is correct. In the 2007 survey, the address was correct for 98.8 per cent of the respondents. The nonresponse rate of the survey was 11.2 per cent. The addresses of the nonrespondents were checked from other sources as far as possible. The address could be established as correct among 90.9 per cent of the nonrespondents, as incorrect among 4.6 per cent and as unverifiable among 4.4 per cent. Assuming that all the unverifiable addresses were incorrect the final proportion of the correct addresses were 97,9 per cent.

In connection with municipal elections, returned notifications of voting sent to foreigners usually reveal around 1,000 persons who have moved from the country without giving notice and are thus still included in the Finnish population. The Population Register Centre removes them from the resident population in the Population Information System before the following turn of the year.

Timeliness and promptness of published data

Final vital statistics are published yearly in May to June, except for those on stillbirths, which are released in September. Since 1999 the regional division used has been that of the first day of the following year. Thus the municipalities that unite on the first day of the new year are already combined in the statistics on the last day of the previous year. Information on the vital statistics of the united municipalities before the unification is available from 2003 onwards.

Preliminary population data by municipality are available by month. In addition, the publication Quarterly Population Statistics containing preliminary data is released always at the end of the month following the previous quarter.

Accessibility and transparency/clarity of data

Statistics Finland produces for example the following population statistics:

Population series

Annual statistics

- Vital Statistics by Municipality
- Population Structure
- Families
- Foreigners and International Migration

Quarterly statistics

- Quarterly Statistics on Population (by municipality)

Every two years

- Population Projection by Municipality

Health series

- Causes of Death, annual statistics.

Population statistics are also published in the Statistical Yearbook of Finland and as special compilations in the Studies series.

Basic population data are available in electronic form by municipality or with larger regional divisions than municipality in Statistics Finland's free Statistical Database (StatFin statistical service) at: <http://tilastokeskus.fi/tup/tilastotietokannat>

General information and long time series on the population of the whole country can be found from the home page of Demographic Statistics at: <http://tilastokeskus.fi/til/vrm.html>

The chargeable information service contains more specified information about the population by sub-area of municipality, for example. The Altika statistical service also includes municipality-specific population data from 1975 onwards. More information about Statistics Finland's chargeable services is available at: <http://www.stat.fi/tup/tilastotietokannat/index.html>

Comparability of statistics

Comparable regional vital statistics series are available from 1987. The tables always indicate which regional division is used.

Vital statistics data on the numbers of births, deaths and marriages contracted are available from 1749 onwards. From 1773 there are data about mothers having given birth by five-year age group and from 1936 about all children born by age of

mother. After the statistical revision of 1877 collection of data on deaths was started by one-year age group, which made it possible to begin calculation of accurate mortality and lifetime tables from the 1880s onwards. On account of this statistical revision, annual collection of data on migration and divorces was also started.

Compilation of statistics on immigrants based on lists of passports began in 1900 and continued until 1984. From 1945 there are data on the total volume of migration between Finland and foreign countries derived from statistical materials of other countries. The migration statistics between the Nordic Countries improved in 1969, when the so-called Inter-Nordic Migration Form was introduced. Production of statistics on migration outside the Nordic Countries improved further in 1985, when the obligation to notify was extended to emigrants.

Population data by municipality are available in electronic form in the Altika information service from 1975 onwards. The population time series in the free "Väestö" online service begin from the

year 1980 or 1987. Vital statistics time series for the whole country is available from 1749.

Coherence and consistency/uniformity

Statistics Finland's other statistics use the data of demographic statistics as basic information on population. Consequently, Statistics Finland's other statistics correspond to demographic statistics.

Stakes, the National Research and Development Centre for Welfare and Health, maintains a register of births and publishes information about child-births, births and newborn. The figures of Stakes differ somewhat from those of Statistics Finland. Statistics Finland's figures include among women giving birth those who are permanently resident in Finland at the time of the birth of the child, while the Stakes register of births contains all women having given birth in Finland and their children.

List of terms

Avioerot – *Divorces*
 Avioliitot – *Marriages contracted*
 Elävänä syntyneet – *Live births*
 Kaupunkimaiset kunnat – *Urban municipalities*
 Koko maa – *Whole country*
 Kunnassamuutto – *Intramunicipal migration, migration within municipality*
 Kuntien välinen muuttoliike – *Internal migration, migration between municipalities*
 Kuolleet – *Deaths*
 Lähtömuutto – *Out-migration*
 Maahanmuutto – *Immigration*
 Maaseutumaiset kunnat – *Rural municipalities*
 Maastamuutto – *Emigration*
 Nettomaahanmuutto – *Net immigration*
 Nettomuutto – *Net migration*
 Seutukunta – *Sub-regional unit*
 Syntyneiden enemmyys – *Excess of births*
 Taajaan asutut kunnat – *Semi-urban municipalities*
 Tulomuutto – *In-migration*
 Väestönlisäys – *Increase of population*
 Väkiluku – *Population*
 Väkiluku vuoden lopussa – *Population at year-end*
 Väkiluvun korjaus – *Correction of population register, Adjustment of population register*

Provinces and Regions

Etelä-Suomen – *Province of Southern Finland*
 Länsi-Suomen – *Province of Western Finland*
 Itä-Suomen – *Province of Eastern Finland*
 Oulun – *Province of Oulu*
 Lapin – *Province of Lapland*
 Ahvenanmaan – *Province of Åland*
 Etelä-Karjala – *South Karelia*
 Etelä-Savo – *South Savo*
 Pohjois-Savo – *North Savo*
 Pohjois-Karjala – *North Karelia*
 Etelä-Pohjanmaa – *South Ostrobothnia*
 Pohjanmaa – *Ostrobothnia*
 Keski-Pohjanmaa – *Central Ostrobothnia*
 Pohjois-Pohjanmaa – *North Ostrobothnia*
 Lappi – *Lapland*
 Ahvenanmaa – *Åland*

Taulukot – Tabeller – Tabeller

1.01 Väestö sukupuolen ja iän mukaan 1996 - 2007

Befolkningen efter kön och ålder 1996 - 2007

Population by sex and age 1996 - 2007

Ikäryhmä Åldersgrupp Age group	Vuosi - År - Year											
	1996	1997	1998	1999	2000	2001	2002	2003	2004	2005	2006	2007
Molemmat sukupuolet - Boda könen - Both sexes												
Yhteensä Totalt - Total	5132320	5147349	5159646	5171302	5181115	5194901	5206295	5219732	5236611	5255580	5276955	5300484
0-4	320172	312733	304936	297522	291275	286792	283195	283137	283693	284949	288127	291628
5-9	320975	327353	328311	329375	326424	321777	314463	306715	299434	293416	289219	286249
10-14	327420	321264	317898	316104	318634	323018	329351	330245	331433	328539	323835	316713
15-19	325344	326932	330273	332206	331778	329220	323130	319754	318105	320942	325347	331920
20-24	310629	317870	326044	328066	327230	325599	327262	330871	333364	333936	332004	327266
25-29	334569	320816	307320	304448	306202	312190	319485	327973	330853	331174	330967	334682
30-34	377527	374399	367975	357565	346890	335071	321645	308602	306354	308990	315588	323951
35-39	380187	378530	381393	380939	378646	376538	373457	367428	357316	347754	336438	324082
40-44	403081	397190	391075	386486	382265	378091	376608	379711	379466	377782	376003	373599
45-49	428832	421934	411958	404445	399427	398557	393036	387053	382724	379095	375319	374364
50-54	334890	373934	401144	423566	428147	420940	414266	404572	397493	392973	392282	387167
55-59	285534	279074	281074	284194	310083	325664	363817	390583	412327	416888	410077	403762
60-64	240005	242832	251425	259218	256916	274073	268016	269893	273109	297977	313032	349870
65-69	236340	235617	230291	227163	225524	225223	228179	236582	244189	242434	259097	253225
70-74	199273	202451	205111	208620	211265	212474	212476	208415	206336	205764	205928	209415
75-79	141399	145669	151523	160330	163283	166355	169477	172779	177097	180520	182687	183591
80-84	96276	96037	96973	93999	98731	103659	107487	112760	120243	123858	127261	130708
85-89	51867	53591	54583	55395	55758	55670	55947	56882	56044	60492	64666	68008
90-	18000	19123	20339	21661	22637	23990	24998	25777	27031	28097	29078	30284
Miehet - Män - Males												
Yhteensä Totalt - Total	2500596	2509098	2516075	2523026	2529341	2537597	2544916	2552893	2562077	2572350	2583742	2596787
0-4	163336	159286	155417	151759	148851	146445	144988	144920	145288	145596	147143	148927
5-9	163925	167130	167495	167831	166231	164106	160159	156323	152711	149894	147656	146463
10-14	167498	164178	162413	161552	162947	164959	168163	168457	168881	167327	165156	161289
15-19	166083	167145	168854	169996	169617	168400	165139	163377	162574	164118	166143	169455
20-24	159086	162473	166533	167606	167084	166249	167305	169099	170494	170710	169860	167344
25-29	170510	163755	157174	155590	156842	160236	163651	167827	169294	169408	169194	171554
30-34	192790	191034	187594	182321	176839	170678	164134	157884	156605	158395	162205	166303
35-39	193667	192836	194367	194200	192915	191831	190176	186935	181791	176975	171224	165325
40-44	204651	201507	198237	196273	193976	191720	191029	192739	192668	191803	190918	189649
45-49	218371	214671	209355	204582	201745	201113	198164	195024	193185	191198	189147	188798
50-54	168729	188644	202307	213919	215979	212453	208985	203830	199376	196815	196272	193476
55-59	140106	137110	138400	140513	154028	162079	181388	194731	205792	207826	204428	201192
60-64	114076	115865	120292	124103	123117	131892	129277	130548	132760	145517	153214	171507
65-69	105880	106122	104275	103675	103778	103927	105749	110107	113827	113204	121620	119141
70-74	78832	81866	84586	86775	88852	90397	91018	90050	90150	90986	91351	93470
75-79	47688	49496	52144	55966	58256	60886	63520	66306	68708	70909	72900	73962
80-84	28269	28181	28474	27816	29459	31184	32679	34871	37884	40013	42275	44462
85-89	13348	13738	13813	14002	14095	14012	14139	14488	14500	15887	17038	18232
90-	3751	4061	4345	4547	4730	5030	5253	5377	5589	5769	5998	6238
Naiset - Kvinnor - Females												
Yhteensä Totalt - Total	2631724	2638251	2643571	2648276	2651774	2657304	2661379	2666839	2674534	2683230	2693213	2703697
0-4	156836	153447	149519	145763	142424	140347	138207	138217	138405	139353	140984	142701
5-9	157050	160223	160816	161544	160193	157671	154304	150392	146723	143522	141563	139786
10-14	159922	157086	155485	154552	155687	158059	161188	161788	162552	161212	158679	155424
15-19	159261	159787	161419	162210	162161	160820	157991	156377	155531	156824	159204	162465
20-24	151543	155397	159511	160460	160146	159350	159957	161772	162870	163226	162144	159922
25-29	164059	157061	150146	148858	149360	151954	155834	160146	161559	161766	161773	163128
30-34	184737	183365	180381	175244	170051	164393	157511	150718	149749	150595	153383	157648
35-39	186520	185694	187026	186739	185731	184707	183281	180493	175525	170779	165214	158757
40-44	198430	195683	192838	190213	188289	186371	185579	186972	186798	185979	185085	183950
45-49	210461	207263	202603	199863	197682	197444	194872	192029	189539	187897	186172	185566
50-54	166161	185290	198837	209647	212168	208487	205281	200742	198117	196158	196010	193691
55-59	145428	141964	142674	143681	156055	163585	182429	195852	206535	209062	205649	202570
60-64	125929	126967	131133	135115	133799	142181	138739	139345	140349	152460	159818	178363
65-69	130460	129495	126016	123488	121746	121296	122430	126475	130362	129230	137477	134084
70-74	120441	120585	120525	121845	122413	122077	121458	118365	116186	114778	114577	115945
75-79	93711	96173	99379	104364	105027	105469	105957	106473	108389	109611	109787	109629
80-84	68007	67856	68499	66183	69272	72475	74808	77889	82359	83845	84986	86246
85-89	38519	39853	40770	41393	41663	41658	41808	42394	41544	44605	47628	49776
90-	14249	15062	15994	17114	17907	18960	19745	20400	21442	22328	23080	24046

1.02 Keskiväkiluku iän, siviilisäädyn, sukupuolen ja kielen mukaan 2007
 Medelfolkmängd efter ålder, civilstånd, kön och språk 2007
 Age of the mean population by marital status, sex and language 2007

Ikäryhmä Åldersgrupp Age group	Yhteensä Totalt Total	Miehet Män Males	Naiset Kvinnor Females	Naimattomat Ogifta Single		Naimisissa Giffta Married		Eronneet Fränskilda Divorced		Lesket Änklingar / Änkor Widowed		Rekisteröidyssä parisuhteessa olevat tai olleet I eller efter registrerat partnerskap In or after a registered partnership	
				M	N/KJF	M	N/KJF	M	N/KJF	M	N/KJF	M	N/KJF
Koko väestö - Hela befolkningen - Total population													
Kaikki	5288720	2590265	2698455	1327547	1173584	993255	995268	215702	279851	52567	248444	1194	1310
Alla - All													
0	58852	30087	28765	30087	28765	-	-	-	-	-	-	-	-
1-4	231026	117948	113078	117948	113078	-	-	-	-	-	-	-	-
0- 4	289878	148035	141843	148035	141843	-	-	-	-	-	-	-	-
5- 9	287734	147060	140675	147060	140675	-	-	-	-	-	-	-	-
10-14	320274	163223	157052	163223	157052	-	-	-	-	-	-	-	-
15-19	328634	167799	160835	167606	160032	187	784	3	11	-	2	4	7
20-24	329635	168602	161033	161342	146281	6895	13791	329	879	2	24	35	59
25-29	332825	170374	162451	134213	108213	33507	49429	2546	4543	24	109	85	158
30-34	319770	164254	155516	90716	66751	66192	78341	7140	9973	58	248	149	203
35-39	330260	168275	161986	70154	52106	83965	90834	13775	18112	188	692	194	243
40-44	374801	190284	184518	64941	47655	101395	105758	23282	29343	431	1499	236	264
45-49	374842	188973	185869	53021	37138	104161	108415	30754	36995	844	3187	193	136
50-54	389725	194874	194851	43149	29384	114156	117918	35818	41427	1635	6012	118	111
55-59	406920	202810	204110	33086	22864	128410	125811	38068	43548	3164	11834	83	54
60-64	331451	162361	169091	19171	15218	111388	104255	27448	33039	4309	16533	45	47
65-69	256161	120381	135781	12313	11642	85710	78107	16994	22774	5333	23241	32	18
70-74	207672	92411	115261	8940	10288	66281	56681	10244	15762	6931	32525	15	7
75-79	183139	73431	109708	6308	10085	51664	40425	5788	11629	9669	47567	3	3
80-84	128985	43369	85616	3044	8587	27743	18837	2537	7134	10042	51057	3	2
85-	96018	23753	72265	1228	7776	11605	5886	980	4684	9940	53919	1	1
Suomenkieliset - Finskspråkiga - Finnish-speaking population													
Yhteensä	4832465	2362366	2470099	1214400	1076346	899601	904119	199223	258632	48151	229824	992	1179
Totalt - Total													
0	53259	27223	26036	27223	26036	-	-	-	-	-	-	-	-
1-4	209486	106945	102542	106945	102542	-	-	-	-	-	-	-	-
0- 4	262745	134167	128578	134167	128578	-	-	-	-	-	-	-	-
5- 9	261175	133495	127681	133495	127681	-	-	-	-	-	-	-	-
10-14	291646	148713	142934	148713	142934	-	-	-	-	-	-	-	-
15-19	299605	152931	146674	152777	146108	150	556	-	2	-	2	4	7
20-24	299321	152897	146425	146987	134457	5659	11222	229	669	2	22	21	56
25-29	298471	152743	145729	121847	99403	28837	42396	1993	3700	18	85	48	146
30-34	285364	146504	138860	82394	61582	57927	68550	6015	8350	46	191	123	188
35-39	295283	150377	144906	64268	48279	73807	80056	11972	15774	169	581	161	217
40-44	340511	172705	167806	60497	44476	90663	95268	20954	26547	388	1278	204	237
45-49	344415	173773	170642	49797	34627	94506	98875	28520	34163	775	2860	176	119
50-54	361426	180787	180639	40699	27475	104767	108695	33682	38827	1534	5545	106	98
55-59	379177	188555	190623	31185	21408	118409	117052	35941	41045	2947	11068	73	51
60-64	307106	149658	157448	17917	14225	101989	96615	25726	31129	3992	15440	35	39
65-69	237935	111280	126655	11532	10941	78907	72494	15879	21395	4935	21812	27	14
70-74	193373	85718	107656	8380	9640	61267	52625	9640	14898	6420	30489	11	5
75-79	169964	67680	102284	5879	9487	47469	37324	5439	11046	8893	44425	1	3
80-84	118494	39348	79146	2789	8001	25050	17140	2344	6749	9163	47256	3	2
85-	86457	21040	65418	1081	7049	10195	5253	891	4343	8872	48773	1	1
Ruotsinkieliset - Svenskspråkiga - Swedish-speaking population													
Yhteensä	289603	144228	145375	70950	63308	60102	54652	9093	11091	4017	16250	67	75
Totalt - Total													
0	3289	1683	1606	1683	1606	-	-	-	-	-	-	-	-
1-4	13008	6654	6355	6654	6355	-	-	-	-	-	-	-	-
0- 4	16297	8337	7961	8337	7961	-	-	-	-	-	-	-	-
5- 9	16361	8444	7917	8444	7917	-	-	-	-	-	-	-	-
10-14	18585	9479	9107	9479	9107	-	-	-	-	-	-	-	-
15-19	17923	9173	8751	9170	8724	3	27	-	-	-	-	-	-
20-24	15870	8306	7564	8076	7062	221	484	9	17	-	1	1	2
25-29	15722	8325	7398	6837	5361	1422	1946	63	84	1	3	3	5
30-34	15540	8146	7394	4727	3456	3204	3613	211	311	2	9	3	7
35-39	16835	8683	8152	3692	2852	4525	4655	454	622	6	15	8	10
40-44	18068	9270	8798	3077	2484	5308	5218	856	1032	17	49	13	15
45-49	17330	8864	8466	2365	1933	5379	5208	1080	1203	33	109	9	13
50-54	19008	9751	9258	1971	1482	6327	6096	1375	1432	70	239	9	9
55-59	21218	11001	10217	1620	1170	7637	6811	1550	1746	187	488	8	3
60-64	20903	10813	10090	1129	870	7988	6738	1407	1603	282	873	8	7
65-69	15758	7885	7873	719	600	5834	4981	981	1116	347	1174	4	4
70-74	12759	5982	6777	520	568	4454	3712	536	712	471	1784	3	2
75-79	12212	5328	6884	409	526	3875	2914	311	526	734	2918	1	-
80-84	9980	3827	6153	245	547	2566	1635	181	362	836	3610	-	-
85-	9238	2618	6621	139	693	1364	618	82	329	1034	4981	-	-

1.03 Keskiväkiluku iän ja sukupuolen mukaan maakunnittain 2007

Medelfolkmängd efter ålder och kön landskapsvis 2007

Age of the mean population by sex and region 2007

Ikäryhmä Åldersgrupp Age group	Yhteensä Totalt Total	Manner-Suomi - Fasta Finland - Mainland Finland									
		Uusimaa Nyland	Itä-Uusimaa Östra Nyland	Varsinais-Suomi Egentliga Finland	Satakunta Satakunta	Kanta-Häme Egentliga Tavastland	Pirkanmaa Birkaland	Päijät-Häme Päijänne- Tavastland	Kymenlaakso Kymmenedalen	Etelä-Karjala Södra Karelen	Etelä-Savo Södra Savolax
Molemmat sukupuolet - Båda könen - Both sexes											
Yhteensä Totalt - Total	5288720	1381282	94304	458512	228896	170701	474406	199648	183903	134986	158677
0-4	289878	81554	5540	23534	11282	9126	26372	9961	8388	6015	6762
5-9	287734	76228	5941	24276	11579	9562	25069	10293	9229	6455	7550
10-14	320274	82790	6719	26658	13422	10565	27322	11954	10669	7648	8894
15-19	328634	82441	6056	26861	13895	10399	27747	12222	10820	8053	9741
20-24	329635	90313	4069	29364	12782	9169	32074	10948	9453	7806	8350
25-29	332825	105240	4255	30014	12002	9021	32815	10716	9404	7149	6895
30-34	319770	103559	5543	27828	11597	9527	30774	10849	9496	6819	6899
35-39	330260	100822	6642	28999	13053	10521	30296	11958	10623	7620	8192
40-44	374801	108816	7626	32114	15432	12084	32755	13853	12654	9083	10470
45-49	374842	98722	6979	30943	15649	12275	32223	13861	13450	9745	11942
50-54	389725	95162	7011	32844	17404	12846	33107	15089	14499	10633	13108
55-59	406920	98228	7377	35335	19480	13587	35404	17374	15747	11456	13882
60-64	331451	82582	6138	29866	16072	11017	29441	14098	13216	9216	11437
65-69	256161	56477	4451	22453	12958	8729	22648	11204	10387	7895	9733
70-74	207672	41671	3346	18472	10819	7142	18780	8690	8560	6580	8357
75-79	183139	34394	2937	17090	9527	6621	16909	7462	7927	5821	7454
80-84	128985	23395	2131	12305	6838	4891	11861	5199	5472	4062	5197
85-89	66337	12761	1064	6524	3494	2519	6119	2711	2716	2040	2633
90-	29681	6132	484	3038	1615	1105	2695	1210	1197	895	1186
Miehet - Män - Males											
Yhteensä Totalt - Total	2590265	665153	46527	221966	112318	83292	232102	96457	90378	66770	77817
0-4	148035	41468	2811	12018	5759	4652	13441	5091	4275	3076	3489
5-9	147060	38840	3019	12502	5989	4850	12780	5180	4695	3287	3848
10-14	163223	42277	3411	13644	6843	5374	13968	6011	5417	3859	4504
15-19	167799	41426	3167	13715	7225	5362	14036	6235	5537	4239	4993
20-24	168602	44362	2158	14390	6748	4778	16368	5574	5096	4304	4472
25-29	170374	51964	2147	14844	6284	4574	16974	5527	5036	3900	3589
30-34	164254	52296	2748	14187	5922	4827	15962	5567	4869	3576	3530
35-39	168275	50743	3248	14695	6647	5356	15706	6066	5460	3890	4160
40-44	190284	54366	3897	16132	7991	6193	16648	7115	6513	4675	5290
45-49	188973	48846	3519	15548	7818	6179	16414	6969	6854	5065	6118
50-54	194874	45457	3525	16220	8815	6454	16453	7405	7428	5366	6815
55-59	202810	46167	3694	17403	9845	6741	17598	8551	7956	5895	7131
60-64	162361	38581	3166	14741	7946	5449	14257	6895	6547	4607	5711
65-69	120381	25393	2172	10557	6135	4100	10533	5174	4948	3767	4649
70-74	92411	17879	1527	8176	4883	3234	8225	3727	3842	2908	3744
75-79	73431	13299	1223	6794	3862	2628	6686	2829	3152	2309	3062
80-84	43369	7473	712	4091	2332	1666	3935	1664	1783	1333	1741
85-89	17635	3190	291	1690	952	638	1605	649	736	560	711
90-	6118	1129	97	623	327	241	517	232	239	158	265
Naiset - Kvinnor - Females											
Yhteensä Totalt - Total	2698455	716129	47777	236547	116578	87409	242305	103192	93525	68216	80860
0-4	141843	40087	2729	11516	5524	4474	12931	4871	4113	2939	3274
5-9	140675	37388	2922	11774	5590	4712	12289	5113	4535	3168	3703
10-14	157052	40513	3308	13014	6579	5191	13354	5943	5252	3790	4390
15-19	160835	41015	2889	13146	6671	5038	13711	5987	5283	3814	4748
20-24	161033	45951	1911	14974	6034	4391	15706	5375	4357	3502	3878
25-29	162451	53277	2108	15171	5718	4447	15841	5189	4368	3249	3306
30-34	155516	51263	2796	13641	5675	4700	14812	5282	4627	3243	3370
35-39	161986	50079	3395	14305	6406	5165	14590	5892	5164	3731	4032
40-44	184518	54450	3729	15982	7441	5891	16107	6739	6141	4408	5180
45-49	185869	49876	3460	15395	7832	6096	15809	6892	6597	4680	5824
50-54	194851	49705	3486	16624	8589	6392	16655	7685	7071	5267	6293
55-59	204110	52061	3684	17933	9635	6847	17807	8823	7792	5561	6751
60-64	169091	44001	2972	15125	8126	5568	15184	7203	6670	4610	5726
65-69	135781	31084	2279	11896	6823	4629	12116	6030	5440	4128	5084
70-74	115261	23792	1819	10297	5937	3908	10555	4963	4718	3672	4614
75-79	109708	21095	1714	10296	5665	3993	10223	4634	4776	3513	4392
80-84	85616	15923	1419	8214	4507	3226	7927	3535	3689	2729	3457
85-89	48702	9571	773	4834	2542	1881	4514	2063	1980	1480	1923
90-	23563	5004	387	2415	1288	864	2178	978	958	737	921

Pohjois-Savo Norra Savolax	Pohjois-Karjala Norra Karelen	Keski-Suomi Mellersta Finland	Etelä- Pohjanmaa Södra Österbotten	Pohjanmaa Österbotten	Keski- Pohjanmaa Mellersta Österbotten	Pohjois- Pohjanmaa Norra Österbotten	Kainuu Kajanaland	Lappi Lappland	Ahvenanmaa Åland	Ikäryhmä Åldersgrupp Age group
-------------------------------	----------------------------------	-------------------------------------	---	--------------------------	---	---	----------------------	-------------------	---------------------	--------------------------------------

Molemmat sukupuolet - Båda könen - Both sexes

249185	167132	270169	193700	174599	70818	382040	84065	184663	27038	Yhteensä Totalt - Total
12309	7794	14931	10573	9884	4324	27285	3841	8972	1436	0- 4
13081	8552	14445	11085	9783	4258	25188	4114	9542	1509	5- 9
14739	9798	16330	12232	11026	4801	26556	5182	11288	1686	10-14
16078	11023	17060	12985	11494	5007	26842	5488	12708	1717	15-19
15184	10440	18314	11620	11109	4425	26693	4667	11599	1263	20-24
13448	8829	17062	10144	10717	3971	26103	3906	9636	1502	25-29
12483	7893	15533	9673	9794	3773	23949	3585	8533	1666	30-34
14031	8469	15437	10609	10581	3984	22886	4263	9435	1843	35-39
17256	10988	17715	12594	11226	4552	25288	5650	12633	2019	40-44
18668	12914	19314	13434	11023	4609	25933	6566	14722	1876	45-49
20013	14197	19817	14845	12106	5095	26841	7292	15807	2013	50-54
20043	14047	20853	15255	12717	5565	26012	7197	15337	2030	55-59
15484	10871	16598	11901	11025	4392	19425	5522	11295	1860	60-64
12983	8804	13689	9689	8595	3442	15941	4822	9953	1314	65-69
11088	7610	11133	8544	7314	2868	13094	4127	8426	1055	70-74
10199	6984	9901	8016	6444	2548	11069	3797	7193	851	75-79
7249	4711	7041	5970	5270	1865	7634	2524	4632	742	80-84
3479	2260	3520	3160	3014	919	3758	1109	2122	420	85-89
1376	953	1480	1375	1483	425	1549	417	835	239	90-

Miehet - Män - Males

122779	83052	133208	96093	87076	35043	192181	42102	92546	13407	Yhteensä Totalt - Total
6376	3910	7568	5459	5076	2195	14071	1989	4567	748	0- 4
6647	4372	7323	5768	5062	2133	13023	2074	4878	795	5- 9
7518	5027	8349	6257	5663	2382	13534	2619	5726	844	10-14
8151	5727	8713	6720	5979	2560	13768	2860	6488	903	15-19
7786	5473	9287	6209	5838	2347	14043	2562	6150	662	20-24
7071	4729	8831	5313	5756	2065	13767	2143	5085	781	25-29
6475	4061	8116	5087	5147	1955	12716	1868	4489	861	30-34
7090	4313	8005	5473	5514	2096	12006	2168	4729	914	35-39
8843	5591	8973	6436	5834	2342	13032	2930	6478	1009	40-44
9491	6588	9882	6850	5528	2273	13161	3389	7554	931	45-49
10364	7361	10073	7671	6104	2560	13697	3880	8261	970	50-54
10377	7469	10645	7856	6460	2846	13345	3743	8094	1000	55-59
7751	5575	8186	6026	5573	2214	9628	2813	5753	945	60-64
6160	4233	6605	4614	4182	1676	7671	2289	4835	692	65-69
4889	3447	5028	3881	3397	1296	6006	1882	3944	501	70-74
4093	2766	3999	3262	2738	1088	4620	1597	3044	385	75-79
2472	1587	2341	2007	1954	668	2704	928	1696	288	80-84
938	612	959	885	942	255	1036	276	592	122	85-89
293	217	329	323	335	95	357	97	189	61	90-

Naiset - Kvinnor - Females

126406	84080	136961	97607	87523	35775	189859	41963	92117	13631	Yhteensä Totalt - Total
5933	3884	7363	5114	4808	2129	13214	1852	4406	688	0- 4
6435	4180	7123	5317	4721	2125	12165	2040	4664	715	5- 9
7221	4772	7981	5976	5364	2420	13022	2563	5562	842	10-14
7927	5296	8348	6265	5515	2448	13074	2629	6221	815	15-19
7398	4967	9027	5411	5271	2078	12650	2105	5450	602	20-24
6378	4101	8231	4831	4961	1906	12337	1763	4551	722	25-29
6009	3832	7418	4586	4647	1819	11233	1718	4045	805	30-34
6941	4157	7432	5136	5067	1888	10880	2095	4706	930	35-39
8413	5398	8742	6158	5392	2210	12256	2720	6155	1010	40-44
9177	6326	9432	6585	5495	2336	12772	3178	7169	945	45-49
9650	6837	9744	7174	6003	2535	13144	3413	7546	1043	50-54
9666	6578	10208	7399	6257	2719	12667	3454	7243	1031	55-59
7733	5296	8413	5875	5452	2178	9797	2709	5542	916	60-64
6823	4571	7084	5076	4413	1766	8270	2533	5119	622	65-69
6199	4163	6105	4663	3917	1572	7088	2245	4482	555	70-74
6106	4218	5902	4754	3707	1460	6449	2200	4150	466	75-79
4777	3124	4700	3963	3317	1197	4931	1596	2936	455	80-84
2541	1648	2561	2275	2072	664	2722	834	1530	298	85-89
1083	736	1151	1053	1148	330	1192	320	646	178	90-

1.04 Väestönmuutokset ja väkiluku kaupunkimaisuuden 1) ja läänin mukaan 1997 - 2007

Befolkningsförändringar och folkmängd efter urbaniseringsgrad 1) och län 1997 - 2007

Vital statistics and population by degree of urbanisation 1) and province 1997 - 2007

Alue Område Area	Eiävänä syntyneet Levande födda Live births	Kuolleet Döda Deaths	Syntyneiden enemmyys Födelse- överskott Excess of births	Netto- maassa - muutto Inrikes netto- flyttning Internal net migration	Netto- maahan- muutto Netto- invandring Net immigration	Väestön- lisäys Folkökning Increase of population	Aluejärjestelyt ja korjaus väkilukuun Områdesregleringar och korrigering av folkmängd Regional rearrangements and correction in population data	Väkiluku 31.12 Folkmängd 31.12 Population 31.12	Solmitut avioliitot Ingångna äktenskap Contracted marriages	Avioerot Skilsmässor Divorces
Koko maa - Hela landet - Whole country										
1997	59329	49108	10221	-	3710	13931	1098	5147349	23444	13507
1998	57108	49262	7846	-	3375	11221	1076	5159646	24023	13848
1999	57574	49345	8229	-	2778	11007	649	5171302	24271	14030
2000	56742	49339	7403	-	2584	9987	-174	5181115	26150	13913
2001	56189	48550	7639	-	5802	13441	345	5194901	24830	13568
2002	55555	49418	6137	-	5222	11359	35	5206295	26969	13336
2003	56630	48996	7634	-	5755	13389	48	5219732	25815	13475
2004	57758	47600	10158	-	6677	16835	44	5236611	29342	13234
2005	57745	47928	9817	-	8986	18803	166	5255580	29283	13383
2006	58840	48065	10775	-	10344	21119	256	5276955	28236	13255
2007	58729	49077	9652	-	13586	23238	291	5300484	29497	13224
Kaupunkimaiset kunnat										
Urbana kommuner										
Urban municipalities										
1997	39234	27377	11857	10611	3294	25762	804	3220175	17005	9873
1998	37833	27835	9998	11588	2899	24485	757	3245417	17545	10110
1999	38355	27731	10624	11026	2280	23930	-27	3269320	18003	10263
2000	38076	27950	10126	10143	1963	22232	-80	3291472	19189	10148
2001	37677	27693	9984	10853	4358	25195	45	3316712	18394	9904
2002	37676	28265	9411	5153	4191	18755	8	3335475	19255	9789
2003	38699	27742	10957	3693	4545	19195	-67	3354603	19052	9861
2004	39490	27383	12107	1627	4868	18602	171	3373376	21670	9636
2005	39649	27529	12120	2491	7046	21657	-12	3395021	21555	9716
2006	40454	27561	12893	2704	8070	23667	162	3418850	20595	9625
2007	40318	28296	12022	2804	10762	25588	182	3444620	21453	9558
Taajaan asutut kunnat										
Tätortskommuner										
Semi-urban municipalities										
1997	9493	8507	986	-3658	138	-2534	79	856758	3144	1837
1998	9159	8355	804	-3787	156	-2827	150	854081	3176	1926
1999	9307	8558	749	-3747	114	-2884	324	851521	3075	1972
2000	8938	8519	419	-3083	216	-2448	1	849074	3515	1935
2001	8999	8258	741	-3162	484	-1937	136	847273	3259	1865
2002	8688	8310	378	-1669	478	-813	10	846470	3516	1860
2003	8642	8631	11	-1634	514	-1109	6	845367	3306	1866
2004	8973	8045	928	-39	688	1577	-214	846730	3831	1860
2005	8797	8298	499	-81	725	1143	55	847928	3843	1884
2006	8895	8231	664	513	919	2096	25	850049	3753	1828
2007	9076	8381	695	380	1093	2168	8	852225	4096	1887
Maaseutumaiset kunnat										
Landsbygdskommuner										
Rural municipalities										
1997	10602	13224	-2622	-6953	278	-9297	215	1070416	3295	1797
1998	10116	13072	-2956	-7801	320	-10437	169	1060148	3302	1812
1999	9912	13056	-3144	-7279	384	-10039	352	1050461	3193	1795
2000	9728	12870	-3142	-7060	405	-9797	-95	1040569	3446	1830
2001	9513	12599	-3086	-7691	960	-9817	164	1030916	3177	1799
2002	9191	12843	-3652	-3484	553	-6583	17	1024350	3528	1687
2003	9289	12623	-3334	-2059	696	-4697	109	1019762	3457	1748
2004	9295	12172	-2877	-1588	1121	-3344	87	1016505	3841	1738
2005	9299	12101	-2802	-2410	1215	-3997	123	1012631	3885	1783
2006	9491	12273	-2782	-3217	1355	-4644	69	1008056	3888	1802
2007	9335	12400	-3065	-3184	1731	-4518	101	1003639	3948	1779
Manner-Suomi - Fasta Finland - Mainland Finland										
Etelä-Suomen - Södra Finlands -										
Province of Southern Finland										
1997	24254	18222	6032	7964	2173	16169	565	2037147	10344	6297
1998	23202	18425	4777	8624	1791	15192	558	2052897	10761	6382
1999	23796	18185	5611	8275	1239	15125	237	2068259	11165	6473
2000	23691	18271	5420	6933	1097	13450	-202	2081507	11930	6357
2001	23419	18096	5323	5345	3088	13756	153	2095416	11266	6359
2002	23373	18209	5164	3263	2956	11383	-82	2106717	12248	6115

1) Tilastollinen kuntaryhmitys 2008 - Statistisk kommungruppering 2008 - Statistical grouping of municipalities 2008

1.04 Väestömuutokset ja väkiluku kaupunkimaisuuden 1) ja läänin mukaan 1997 - 2007

(Jatk.)

Befolkningsförändringar och folkmängd efter urbaniseringsgrad 1) och län 1997 - 2007

(Forts.)

Vital statistics and population by degree of urbanisation 1) and province 1997 - 2007

(Cont.)

Alue Område Area	Elävänä syntyneet Levande födda Live births	Kuolleet Döda Deaths	Syntyneiden enemmyys Födelse- överskott Excess of births	Netto- maassa - muutto Inrikes netto- flyttning Internal net migration	Netto- maahan- muutto Netto- invandring Net immigration	Väestön- lisäys Folkökning Increase of population	Aluejärjestelyt ja korjaus väkilukuun Områdesregleringar och korrigering av folkmängd Regional rearrangements and correction in population data	Väkiluku 31.12 Folkmängd 31.12 Population 31.12	Solmitut avioliitot Ingångna äktenskap Contracted marriages	Avioerot Skilsmässor Divorces
2003	23909	18332	5577	1473	3157	10207	-10	2116914	11635	6279
2004	24261	17844	6417	1106	2625	10148	-6	2127056	13207	6023
2005	24058	18138	5920	2340	4853	13113	70	2140239	13075	6079
2006	24630	17802	6828	3102	5822	15752	145	2156136	12567	6051
2007	24541	18406	6135	3374	7673	17182	191	2173509	13153	6020
Länsi-Suomen - Västra Finlands -										
<i>Province of Western Finland</i>										
1997	20340	18393	1947	-410	1167	2704	233	1829093	7984	4314
1998	19697	18086	1611	121	1302	3034	280	1832407	8192	4515
1999	19863	18559	1304	-667	1184	1821	175	1834403	8066	4522
2000	19404	18502	902	-535	1072	1439	-6	1835836	8775	4507
2001	19265	18210	1055	686	2004	3745	0	1839581	8334	4364
2002	19014	18643	371	1590	1644	3605	39	1843225	9282	4353
2003	19412	18138	1274	2026	1705	5005	39	1848269	8785	4442
2004	19931	17579	2352	1454	2485	6291	38	1854598	9990	4446
2005	19915	17731	2184	1286	2471	5941	34	1860573	10193	4451
2006	20501	17886	2615	1333	2865	6813	48	1867434	9730	4396
2007	20475	18197	2278	1193	3771	7242	88	1874764	10120	4473
Itä-Suomen - Östra Finlands -										
<i>Province of Eastern Finland</i>										
1997	6297	6575	-278	-3408	270	-3416	110	603724	2216	1411
1998	6002	6750	-748	-4197	361	-4584	106	599246	2265	1474
1999	5850	6574	-724	-3768	275	-4217	84	595113	2154	1498
2000	5593	6567	-974	-3349	286	-4037	17	591093	2348	1452
2001	5684	6433	-749	-2740	445	-3044	57	588106	2205	1383
2002	5245	6580	-1335	-2222	390	-3167	35	584974	2294	1366
2003	5276	6449	-1173	-1467	460	-2180	-13	582781	2292	1329
2004	5396	6326	-930	-1388	629	-1689	-1	581091	2581	1298
2005	5343	6372	-1029	-1844	643	-2230	32	578893	2566	1349
2006	5320	6355	-1035	-2175	801	-2409	25	576509	2533	1341
2007	5211	6519	-1308	-2525	822	-3011	-20	573478	2639	1280
Oulun - Uleåborgs -										
<i>Province of Oulu</i>										
1997	5942	3827	2115	-2334	133	-86	143	452942	1998	966
1998	5724	3941	1783	-1959	-51	-227	109	452824	1972	992
1999	5794	3926	1868	-1456	101	513	132	453469	2078	1038
2000	5797	3959	1838	-445	198	1591	75	455135	2182	1119
2001	5738	3801	1937	-850	204	1291	76	456502	2225	979
2002	5898	3910	1988	-1437	259	810	33	457345	2306	995
2003	5997	4003	1994	-1232	364	1126	33	458504	2223	965
2004	6089	3837	2252	-474	603	2381	8	460893	2585	1021
2005	6370	3699	2671	-825	576	2422	-6	463309	2502	1045
2006	6318	3923	2395	-1174	503	1724	-15	465018	2457	1006
2007	6402	3891	2511	-1114	764	2161	11	467190	2618	1017
Lapin - Lapplands -										
<i>Province of Lapland</i>										
1997	2210	1850	360	-1902	-16	-1558	30	199051	776	470
1998	2172	1823	349	-2706	-60	-2417	13	196647	740	427
1999	1984	1804	180	-2504	6	-2318	23	194352	723	459
2000	1999	1793	206	-2703	-39	-2536	-48	191768	791	428
2001	1800	1782	18	-2636	86	-2532	52	189288	701	426
2002	1756	1840	-84	-1373	-69	-1526	15	187777	749	442
2003	1774	1806	-32	-847	17	-862	2	186917	770	405
2004	1800	1752	48	-783	247	-488	14	186443	843	393
2005	1791	1729	62	-1014	295	-657	14	185800	835	418
2006	1776	1842	-66	-1130	309	-887	22	184935	833	398
2007	1814	1815	-1	-930	381	-550	5	184390	851	374
Ahvenanmaa - Åland - Åland										
1997	286	241	45	90	-17	118	17	25392	126	49
1998	311	237	74	117	32	223	10	25625	93	58
1999	287	297	-10	120	-27	83	-2	25706	85	40
2000	258	247	11	99	-30	80	-10	25776	124	50
2001	283	228	55	195	-25	225	7	26008	99	57
2002	269	236	33	179	42	254	-5	26257	90	65
2003	262	268	-6	47	52	93	-3	26347	110	55
2004	281	262	19	85	88	192	-9	26530	136	53
2005	268	259	9	57	148	214	22	26766	112	41
2006	295	257	38	44	44	126	31	26923	116	63
2007	286	249	37	2	175	214	16	27153	116	60

1.05 Väestönmuutokset maakunnittain 1) 1993 - 2007

Befolkningsförändringar landskapsvis 1) 1993 - 2007

Vital statistics by region 1) 1993 - 2007

Vuosi År Year	Yhteensä Totalt Total	Manner-Suomi - Fasta Finland - Mainland Finland									
		Uusimaa Nyland	Itä-Uusimaa Östra Nyland	Varsinais-Suomi Egentliga Finland	Satakunta Satakunta	Kanta-Häme Egentliga Tavastland	Pirkanmaa Birkaland	Päijät-Häme Päijänne- Tavastland	Kymenlaakso Kymmenedalen	Etelä-Karjala Södra Karelen	Etelä-Savo Södra Savolax

Syntyneiden enemmyys - Födelseöverskott - Excess of births

1993	13838	7124	219	520	88	164	690	265	-104	-138	-360
1994	17231	7990	248	823	295	219	1011	366	55	28	-51
1995	13787	7143	183	597	196	174	715	267	-98	-199	-247
1996	11556	6362	175	649	26	120	540	13	-211	-194	-281
1997	10221	6338	103	426	-100	136	505	-2	-309	-234	-298
1998	7846	5681	65	502	-107	-28	527	-168	-425	-348	-395
1999	8229	6178	222	519	-156	32	416	-28	-418	-375	-469
2000	7403	6119	128	223	-242	-36	369	64	-560	-295	-534
2001	7639	5988	145	169	-235	-184	555	51	-431	-246	-463
2002	6137	6118	70	60	-311	-66	153	-68	-620	-270	-547
2003	7634	6507	169	209	-266	-30	649	-140	-481	-448	-577
2004	10158	6869	217	459	-87	-1	1123	43	-301	-410	-576
2005	9817	6735	114	249	-228	-183	1085	21	-457	-310	-653
2006	10775	7308	210	354	-30	106	1136	72	-589	-279	-646
2007	9652	6934	240	313	-337	22	1061	-132	-549	-380	-635

Maassamuuton nettomuutto - Inrikes nettoflyttning - Internal net migration

1993	-	4538	-395	118	-399	-23	524	-394	-497	-449	-285
1994	-	6486	-168	1213	-907	-179	1086	-528	-820	-403	-577
1995	-	8109	-123	1468	-1040	-349	1496	-624	-887	-653	-635
1996	-	8793	191	1291	-1291	-317	1494	-887	-659	-531	-878
1997	-	9098	196	1500	-1161	-89	1554	-283	-727	-231	-1032
1998	-	9472	750	1836	-1236	-160	1766	-375	-470	-593	-1171
1999	-	9299	643	1527	-1354	90	1759	-282	-871	-604	-1194
2000	-	7588	311	1047	-1508	170	2044	-178	-751	-207	-984
2001	-	5621	360	1302	-1144	243	2492	8	-668	-219	-880
2002	-	2451	535	1103	-687	300	2553	353	-215	-161	-762
2003	-	264	467	784	-470	719	2097	331	-212	-96	-534
2004	-	553	394	259	-566	761	2290	-113	-185	-304	-550
2005	-	1695	262	960	-700	764	2359	-13	-308	-60	-450
2006	-	2572	540	967	-784	1180	2402	-115	-807	-268	-639
2007	-	2278	550	179	-835	1179	2364	602	-683	-552	-1230

Nettomaahanmuutto - Nettoinvandring - Net immigration

1993	8390	3586	320	813	124	245	645	238	179	209	230
1994	2939	1467	12	283	-4	104	208	71	113	76	77
1995	3265	1257	12	365	27	115	457	180	91	204	73
1996	2707	504	57	377	1	122	339	254	64	162	78
1997	3710	1498	40	523	-25	62	413	282	64	227	71
1998	3375	1166	39	698	137	67	206	254	86	179	108
1999	2778	646	42	450	35	103	407	172	83	193	75
2000	2584	392	80	297	100	21	441	201	159	244	114
2001	5802	2082	76	714	120	117	621	200	325	288	79
2002	5222	2141	153	552	133	143	498	165	253	101	108
2003	5755	2413	124	480	167	70	521	142	250	158	163
2004	6677	1367	136	565	132	214	740	327	378	203	230
2005	8986	3689	121	643	193	160	600	275	415	193	219
2006	10344	4434	163	903	197	263	731	315	449	198	266
2007	13586	5962	100	938	230	298	1022	356	557	400	262

Väestönlisäys - Folkökning - Increase of population

1993	22228	15248	144	1451	-187	386	1859	109	-422	-378	-415
1994	20170	15943	92	2319	-616	144	2305	-91	-652	-299	-551
1995	17052	16509	72	2430	-817	-60	2668	-177	-894	-648	-809
1996	14263	15659	423	2317	-1264	-75	2373	-620	-806	-563	-1081
1997	13931	16934	339	2449	-1286	109	2472	-3	-972	-238	-1259
1998	11221	16319	854	3036	-1206	-121	2499	-289	-809	-762	-1458
1999	11007	16123	907	2496	-1475	225	2582	-138	-1206	-786	-1588
2000	9987	14099	519	1567	-1650	155	2854	87	-1152	-258	-1404
2001	13441	13691	581	2185	-1259	176	3668	259	-774	-177	-1264
2002	11359	10710	758	1715	-865	377	3204	450	-582	-330	-1201
2003	13389	9184	760	1473	-569	759	3267	333	-443	-386	-948
2004	16835	8789	747	1283	-521	974	4153	257	-108	-511	-896
2005	18803	12119	497	1852	-735	741	4044	283	-350	-177	-884
2006	21119	14314	913	2224	-617	1549	4269	272	-947	-349	-1019
2007	23238	15174	890	1430	-942	1499	4447	826	-675	-532	-1603

1) Aluejako 1.1.2008 - Områdesindelning 1.1.2008 - Regional division 1.1.2008

Pohjois-Savo Norra Savolax	Pohjois-Karjala Norra Karelen	Keski-Suomi Mellersta Finland	Etelä- Pohjanmaa Södra Österbotten	Pohjanmaa Österbotten	Keski- Pohjanmaa Mellersta Österbotten	Pohjois- Pohjanmaa Norra Österbotten	Kainuu Kajanaland	Lappi Lappland	Ahvenanmaa Åland	Vuosi År Year
-------------------------------	----------------------------------	-------------------------------------	---	--------------------------	---	---	----------------------	-------------------	---------------------	---------------------

Syntyneiden enemmitys - Födelseöverskott - Excess of births

113	42	560	270	406	426	2511	190	764	88	1993
464	56	779	397	520	400	2581	259	749	42	1994
215	115	446	75	401	458	2561	213	492	80	1995
129	-100	612	124	353	300	2262	102	566	9	1996
54	-34	432	117	304	263	2096	19	360	45	1997
-86	-267	200	25	253	211	1842	-59	349	74	1998
-62	-193	214	-81	153	239	1914	-46	180	-10	1999
-173	-267	200	-5	168	189	1992	-154	206	11	2000
-6	-280	135	64	150	217	2094	-157	18	55	2001
-354	-434	147	-31	211	142	2223	-235	-84	33	2002
-263	-333	272	-58	227	241	2229	-235	-32	-6	2003
-40	-314	384	59	219	195	2427	-175	48	19	2004
-118	-258	561	-28	267	278	2746	-75	62	9	2005
-175	-214	596	-19	337	241	2689	-294	-66	38	2006
-409	-264	495	43	401	302	2689	-178	-1	37	2007

Maassamuuton nettomuutto - Inrikes nettoflyttning - Internal net migration

-330	-204	-90	-272	-386	-35	-469	-467	-541	56	1993
-720	-387	-144	-856	-448	-131	-437	-780	-1388	88	1994
-787	-883	-272	-1413	-399	-609	-33	-869	-1527	30	1995
-871	-1139	127	-1237	-403	-641	-569	-975	-1518	20	1996
-1186	-1190	5	-1373	-422	-513	-1103	-1231	-1902	90	1997
-1636	-1390	-284	-1023	-443	-495	-817	-1142	-2706	117	1998
-1433	-1141	-159	-906	-825	-709	-430	-1026	-2504	120	1999
-1566	-799	190	-1176	-556	-576	787	-1232	-2703	99	2000
-1054	-806	513	-1190	-577	-710	381	-1231	-2636	195	2001
-563	-897	-7	-578	-477	-317	-393	-1044	-1373	179	2002
-506	-427	577	-190	-402	-370	-546	-686	-847	47	2003
-418	-420	288	-60	-370	-387	235	-709	-783	85	2004
-1059	-335	-184	-375	-626	-148	-54	-771	-1014	57	2005
-658	-878	-249	-335	-340	-328	-366	-808	-1130	44	2006
-511	-784	105	-121	-348	-151	-440	-674	-930	2	2007

Nettomaahanmuutto - Nettoinvandring - Net immigration

290	298	273	115	232	77	298	81	197	-60	1993
108	106	176	45	-16	28	114	2	45	-76	1994
110	137	97	7	-60	7	148	37	88	-87	1995
115	140	204	40	110	-3	61	35	46	1	1996
82	117	216	43	8	-11	103	30	-16	-17	1997
111	142	193	36	0	32	-91	40	-60	32	1998
25	175	189	21	76	6	58	43	6	-27	1999
31	141	144	-8	64	34	113	85	-39	-30	2000
124	242	178	48	266	57	127	77	86	-25	2001
38	244	131	151	194	-15	106	153	-69	42	2002
152	145	137	88	270	42	229	135	17	52	2003
186	213	371	116	471	90	332	271	247	88	2004
126	298	315	116	531	73	398	178	295	148	2005
256	279	280	129	565	60	354	149	309	44	2006
292	268	438	298	716	129	489	275	381	175	2007

Väestönlisäys - Folkökning - Increase of population

73	136	743	113	252	468	2340	-196	420	84	1993
-148	-225	811	-414	56	297	2258	-519	-594	54	1994
-462	-631	271	-1331	-58	-144	2676	-619	-947	23	1995
-627	-1099	943	-1073	60	-344	1754	-838	-906	30	1996
-1050	-1107	653	-1213	-110	-261	1096	-1182	-1558	118	1997
-1611	-1515	109	-962	-190	-252	934	-1161	-2417	223	1998
-1470	-1159	244	-966	-596	-464	1542	-1029	-2318	83	1999
-1708	-925	534	-1189	-324	-353	2892	-1301	-2536	80	2000
-936	-844	826	-1078	-161	-436	2602	-1311	-2532	225	2001
-879	-1087	271	-458	-72	-190	1936	-1126	-1526	254	2002
-617	-615	986	-160	95	-87	1912	-786	-862	93	2003
-272	-521	1043	115	320	-102	2994	-613	-488	192	2004
-1051	-295	692	-287	172	203	3090	-668	-657	214	2005
-577	-813	627	-225	562	-27	2677	-953	-887	126	2006
-628	-780	1038	220	769	280	2738	-577	-550	214	2007

1.06 Väestönmuutokset ja keskväkiluku kaupunkimaisuuden 1) ja läänin mukaan 1997 - 2007, promillea keskväkiluvusta
 Befolkningsförändringar och medelfolkmängd efter urbaniseringsgrad 1) och län 1997 - 2007, i promille av medelfolkmängden
 Vital statistics and mean population by degree of urbanisation 1) and province 1997 - 2007, per 1,000 of mean population

(Jatk.)
(Forts.)
(Cont.)

Alue Område Area	Elävänä syntyneet Levande födda Live births	Kuolleet Döda Deaths	Syntyneiden enemmyys Födelse- överskott Excess of births	Netto- maassa muutto Inrikes netto- flyttning Internal net migration	Netto- maahan- muutto Netto- invandring Net immigration	Väestön- lisäys Folkökning Increase of population	Aluejärjestelyt ja korjaus väkilukuun Områdesregleringar och korrigering av folkmängd Regional rearrangements and correction in population data	Keskväkiluku Medelfolkmängd Mean population	Solmitut avioliitot Ingångna äktenskap Contracted marriages	Avioerot Skilsmässor Divorces
Koko maa - Hela landet - Whole country										
1997	11,54	9,55	1,99	-	0,72	2,71	0,21	5139835	4,56	2,63
1998	11,08	9,56	1,52	-	0,65	2,18	0,21	5153498	4,66	2,69
1999	11,15	9,55	1,59	-	0,54	2,13	0,13	5165474	4,70	2,72
2000	10,96	9,53	1,43	-	0,50	1,93	-0,03	5176209	5,05	2,69
2001	10,83	9,36	1,47	-	1,12	2,59	0,07	5188008	4,79	2,62
2002	10,68	9,50	1,18	-	1,00	2,18	0,01	5200598	5,19	2,56
2003	10,86	9,40	1,46	-	1,10	2,57	0,01	5213014	4,95	2,58
2004	11,05	9,10	1,94	-	1,28	3,22	0,01	5228172	5,61	2,53
2005	11,01	9,14	1,87	-	1,71	3,58	0,03	5246096	5,58	2,55
2006	11,17	9,13	2,05	-	1,96	4,01	0,05	5266268	5,36	2,52
2007	11,10	9,28	1,83	-	2,57	4,39	0,06	5288720	5,58	2,50
Kaupunkimaiset kunnat Urbana kommuner Urban municipalities										
1997	12,23	8,54	3,70	3,31	1,03	8,03	0,25	3206892	5,30	3,08
1998	11,70	8,61	3,09	3,58	0,90	7,57	0,23	3232796	5,43	3,13
1999	11,77	8,51	3,26	3,38	0,70	7,35	-0,01	3257369	5,53	3,15
2000	11,61	8,52	3,09	3,09	0,60	6,78	-0,02	3280396	5,85	3,09
2001	11,40	8,38	3,02	3,28	1,32	7,63	0,01	3304092	5,57	3,00
2002	11,33	8,50	2,83	1,55	1,26	5,64	0,00	3326094	5,99	2,94
2003	11,57	8,29	3,28	1,10	1,36	5,74	-0,02	3345039	5,70	2,95
2004	11,74	8,14	3,60	0,48	1,45	5,53	0,05	3363990	6,44	2,86
2005	11,72	8,13	3,58	0,74	2,08	6,40	0,00	3384199	6,37	2,87
2006	11,87	8,09	3,78	0,79	2,37	6,95	0,05	3406936	6,05	2,83
2007	11,75	8,25	3,50	0,82	3,14	7,46	0,05	3431735	6,25	2,79
Taajaan asutut kunnat Tätortskommuner Semi-urban municipalities										
1997	11,06	9,92	1,15	-4,26	0,16	-2,95	0,09	857986	3,66	2,14
1998	10,71	9,77	0,94	-4,43	0,18	-3,30	0,18	855420	3,71	2,25
1999	10,91	10,04	0,88	-4,39	0,13	-3,38	0,38	852801	3,61	2,31
2000	10,51	10,02	0,49	-3,63	0,25	-2,88	0,00	850298	4,13	2,28
2001	10,61	9,74	0,87	-3,73	0,57	-2,28	0,16	848174	3,84	2,20
2002	10,26	9,81	0,45	-1,97	0,56	-0,96	0,01	846872	4,15	2,20
2003	10,22	10,20	0,01	-1,93	0,61	-1,31	0,01	845919	3,91	2,21
2004	10,61	9,51	1,10	-0,05	0,81	1,86	-0,25	846049	4,53	2,20
2005	10,38	9,79	0,59	-0,10	0,86	1,35	0,06	847329	4,54	2,22
2006	10,48	9,70	0,78	0,60	1,08	2,47	0,03	848989	4,42	2,15
2007	10,66	9,85	0,82	0,45	1,28	2,55	0,01	851137	4,81	2,22
Maaseutumaiset kunnat Landsbygdskommuner Rural municipalities										
1997	9,86	12,30	-2,44	-6,47	0,26	-8,65	0,20	1074957	3,07	1,67
1998	9,50	12,27	-2,77	-7,32	0,30	-9,80	0,16	1065282	3,10	1,70
1999	9,39	12,37	-2,98	-6,90	0,36	-9,51	0,33	1055305	3,03	1,70
2000	9,30	12,31	-3,01	-6,75	0,39	-9,37	-0,09	1045515	3,30	1,75
2001	9,18	12,16	-2,98	-7,43	0,93	-9,48	0,16	1035743	3,07	1,74
2002	8,94	12,50	-3,55	-3,39	0,54	-6,41	0,02	1027633	3,43	1,64
2003	9,09	12,35	-3,26	-2,01	0,68	-4,60	0,11	1022056	3,38	1,71
2004	9,13	11,96	-2,83	-1,56	1,10	-3,28	0,09	1018134	3,77	1,71
2005	9,17	11,93	-2,76	-2,38	1,20	-3,94	0,12	1014568	3,83	1,76
2006	9,39	12,15	-2,75	-3,18	1,34	-4,60	0,07	1010344	3,85	1,78
2007	9,28	12,33	-3,05	-3,17	1,72	-4,49	0,10	1005848	3,93	1,77
Manner-Suomi - Fasta Finland - Mainland Finland										
Etelä-Suomen - Södra Finlands - Province of Southern Finland										
1997	11,95	8,98	2,97	3,93	1,07	7,97	0,28	2028780	5,10	3,10
1998	11,35	9,01	2,34	4,22	0,88	7,43	0,27	2045022	5,26	3,12
1999	11,55	8,83	2,72	4,02	0,60	7,34	0,12	2060578	5,42	3,14
2000	11,42	8,81	2,61	3,34	0,53	6,48	-0,10	2074883	5,75	3,06
2001	11,21	8,66	2,55	2,56	1,48	6,59	0,07	2088462	5,39	3,04
2002	11,12	8,67	2,46	1,55	1,41	5,42	-0,04	2101067	5,83	2,91
2003	11,32	8,68	2,64	0,70	1,49	4,83	0,00	2111816	5,51	2,97

1) Tilastollinen kuntaryhmitys 2008 - Statistisk kommungruppering 2008 - Statistical grouping of municipalities 2008

1.06 Väestönmuutokset ja keskväkiluku kaupunkimaisuuden 1) ja läänin mukaan 1997 - 2007, promillea keskväkiluvusta
 Befolkningsförändringar och medelfolkmängd efter urbaniseringsgrad 1) och län 1997 - 2007, i promille av medelfolkmängden
 Vital statistics and mean population by degree of urbanisation 1) and province 1997 - 2007, per 1,000 of mean population

(Jatk.)
(Forts.)
(Cont.)

Alue Område Area	Elävänä syntyneet Levande födda Live births	Kuolleet Döda Deaths	Syntyneiden enemmyys Födelse- överskott Excess of births	Netto- maassa- muutto Inrikes netto- flyttning Internal net migration	Netto- maahan- muutto Netto- invandring Net immigration	Väestön- lisäys Folkökning Increase of population	Aluejärjestelyt ja korjaus väkilukuun Områdesregleringar och korrigering av folkmängd Regional rearrangements and correction in population data	Keskväkiluku Medelfolkmängd Mean population	Solmitut avioliitot Ingångna äktenskap Contracted marriages	Avioerot Skilsmässor Divorces
2004	11,43	8,41	3,02	0,52	1,24	4,78	0,00	2121985	6,22	2,84
2005	11,28	8,50	2,77	1,10	2,27	6,15	0,03	2133648	6,13	2,85
2006	11,47	8,29	3,18	1,44	2,71	7,33	0,07	2148188	5,85	2,82
2007	11,34	8,50	2,83	1,56	3,54	7,94	0,09	2164823	6,08	2,78
Länsi-Suomen - Västra Finlands - Province of Western Finland										
1997	11,13	10,06	1,07	-0,22	0,64	1,48	0,13	1827625	4,37	2,36
1998	10,76	9,88	0,88	0,07	0,71	1,66	0,15	1830750	4,47	2,47
1999	10,83	10,12	0,71	-0,36	0,65	0,99	0,10	1833405	4,40	2,47
2000	10,57	10,08	0,49	-0,29	0,58	0,78	0,00	1835120	4,78	2,46
2001	10,48	9,91	0,57	0,37	1,09	2,04	0,00	1837709	4,53	2,37
2002	10,33	10,12	0,20	0,86	0,89	1,96	0,02	1841403	5,04	2,36
2003	10,52	9,83	0,69	1,10	0,92	2,71	0,02	1845747	4,76	2,41
2004	10,77	9,49	1,27	0,79	1,34	3,40	0,02	1851434	5,40	2,40
2005	10,72	9,55	1,18	0,69	1,33	3,20	0,02	1857586	5,49	2,40
2006	11,00	9,60	1,40	0,72	1,54	3,66	0,03	1864004	5,22	2,36
2007	10,94	9,73	1,22	0,64	2,02	3,87	0,05	1871099	5,41	2,39
Itä-Suomen - Östra Finlands - Province of Eastern Finland										
1997	10,40	10,86	-0,46	-5,63	0,45	-5,64	0,18	605377	3,66	2,33
1998	9,98	11,22	-1,24	-6,98	0,60	-7,62	0,18	601485	3,77	2,45
1999	9,80	11,01	-1,21	-6,31	0,46	-7,06	0,14	597180	3,61	2,51
2000	9,43	11,07	-1,64	-5,65	0,48	-6,81	0,03	593103	3,96	2,45
2001	9,64	10,91	-1,27	-4,65	0,75	-5,16	0,10	589600	3,74	2,35
2002	8,94	11,22	-2,28	-3,79	0,66	-5,40	0,06	586540	3,91	2,33
2003	9,04	11,05	-2,01	-2,51	0,79	-3,73	-0,02	583878	3,93	2,28
2004	9,27	10,87	-1,60	-2,39	1,08	-2,90	0,00	581936	4,44	2,23
2005	9,21	10,99	-1,77	-3,18	1,11	-3,84	0,06	579992	4,42	2,33
2006	9,21	11,00	-1,79	-3,76	1,39	-4,17	0,04	577701	4,38	2,32
2007	9,06	11,34	-2,27	-4,39	1,43	-5,24	-0,03	574994	4,59	2,23
Oulun - Uleåborgs - Province of Oulu										
1997	13,12	8,45	4,67	-5,15	0,29	-0,19	0,32	452914	4,41	2,13
1998	12,64	8,70	3,94	-4,33	-0,11	-0,50	0,24	452883	4,35	2,19
1999	12,79	8,66	4,12	-3,21	0,22	1,13	0,29	453147	4,59	2,29
2000	12,76	8,71	4,05	-0,98	0,44	3,50	0,17	454302	4,80	2,16
2001	12,59	8,34	4,25	-1,86	0,45	2,83	0,17	455819	4,88	2,45
2002	12,91	8,56	4,35	-3,14	0,57	1,77	0,07	456924	5,05	2,18
2003	13,10	8,74	4,35	-2,69	0,79	2,46	0,07	457925	4,85	2,11
2004	13,25	8,35	4,90	-1,03	1,31	5,18	0,02	459699	5,62	2,22
2005	13,78	8,00	5,78	-1,79	1,25	5,24	-0,01	462101	5,41	2,26
2006	13,61	8,45	5,16	-2,53	1,08	3,71	-0,03	464164	5,29	2,17
2007	13,74	8,35	5,39	-2,39	1,64	4,64	0,02	466104	5,62	2,18
Lapin - Lapplands - Province of Lapland										
1997	11,06	9,26	1,80	-9,52	-0,08	-7,80	0,15	199815	3,88	2,35
1998	10,98	9,21	1,76	-13,68	-0,30	-12,22	0,07	197849	3,75	2,16
1999	10,15	9,23	0,92	-12,81	0,03	-11,86	0,12	195500	3,70	2,35
2000	10,35	9,29	1,07	-14,00	-0,20	-13,14	-0,25	193060	4,10	2,22
2001	9,45	9,35	0,09	-13,84	0,45	-13,29	0,27	190528	3,68	2,24
2002	9,31	9,76	-0,45	-7,28	-0,37	-8,09	0,08	188533	3,97	2,34
2003	9,47	9,64	-0,17	-4,52	0,09	-4,60	0,01	187347	4,11	2,16
2004	9,64	9,39	0,26	-4,19	1,32	-2,61	0,07	186680	4,52	2,11
2005	9,62	9,29	0,33	-5,45	1,58	-3,53	0,08	186122	4,49	2,25
2006	9,58	9,94	-0,36	-6,10	1,67	-4,79	0,12	185368	4,49	2,15
2007	9,82	9,83	-0,01	-5,04	2,06	-2,98	0,03	184663	4,61	2,03
Ahvenanmaa - Åland - Åland										
1997	11,29	9,52	1,78	3,55	-0,67	4,66	0,67	25325	4,98	1,93
1998	12,19	9,29	2,90	4,59	1,25	8,74	0,39	25509	3,65	2,27
1999	11,18	11,57	-0,39	4,68	-1,05	3,23	-0,08	25666	3,31	1,56
2000	10,02	9,60	0,43	3,85	-1,17	3,11	-0,39	25741	4,82	1,94
2001	10,93	8,81	2,12	7,53	-0,97	8,69	0,27	25892	3,82	2,20
2002	10,29	9,03	1,26	6,85	1,61	9,72	-0,19	26133	3,44	2,49
2003	9,96	10,19	-0,23	1,79	1,98	3,54	-0,11	26302	4,18	2,09
2004	10,63	9,91	0,72	3,22	3,33	7,26	-0,34	26439	5,14	2,00
2005	10,06	9,72	0,34	2,14	5,55	8,03	0,83	26648	4,20	1,54
2006	10,99	9,57	1,42	1,64	1,64	4,69	1,15	26845	4,32	2,35
2007	10,58	9,21	1,37	0,07	6,47	7,91	0,59	27038	4,29	2,22

1.07 Väestönmuutokset maakunnittain 1) 1993 - 2007, promillea keskväkiluvusta
 Befolkningsförändringar landskapsvis 1) 1993 - 2007, i promille av medelfolkvärdet
 Vital statistics by region 1) 1993 - 2007, per 1,000 of mean population

Vuosi År Year	Yhteensä Totalt Total	Manner-Suomi - Fasta Finland - Mainland Finland									
		Uusimaa Nyland	Itä-Uusimaa Östra Nyland	Varsinais- Suomi Egentliga Finland	Satakunta Satakunta	Kanta Häme Egentliga Tavastland	Pirkanmaa Birkaland	Päijät-Häme Päijänne- Tavastland	Kymenlaakso Kymmenedalen	Etelä-Karjala Södra Karelen	Etelä-Savo Södra Savolax

Syntyneiden enemmyys - Nativitetsoverskott - Excess of births

1993	2,73	6,02	2,54	1,21	0,36	1,00	1,60	1,34	-0,54	-0,98	-2,07
1994	3,39	6,66	2,87	1,91	1,22	1,33	2,34	1,84	0,28	0,20	-0,29
1995	2,70	5,88	2,12	1,38	0,81	1,05	1,64	1,35	-0,51	-1,42	-1,43
1996	2,26	5,16	2,02	1,49	0,11	0,73	1,23	0,07	-1,10	-1,39	-1,64
1997	1,99	5,07	1,18	0,97	-0,42	0,82	1,15	-0,01	-1,62	-1,68	-1,75
1998	1,52	4,49	0,74	1,14	-0,45	-0,17	1,19	-0,85	-2,23	-2,51	-2,33
1999	1,59	4,82	2,50	1,17	-0,66	0,19	0,94	-0,14	-2,21	-2,72	-2,79
2000	1,43	4,72	1,43	0,50	-1,03	-0,22	0,82	0,32	-2,98	-2,15	-3,21
2001	1,47	4,57	1,61	0,38	-1,01	-1,11	1,23	0,26	-2,30	-1,79	-2,80
2002	1,18	4,62	0,77	0,13	-1,34	-0,40	0,34	-0,34	-3,33	-1,97	-3,34
2003	1,46	4,88	1,85	0,46	-1,15	-0,18	1,42	-0,71	-2,59	-3,28	-3,54
2004	1,94	5,12	2,36	1,01	-0,38	-0,01	2,43	0,22	-1,62	-3,01	-3,56
2005	1,87	4,98	1,23	0,55	-0,99	-1,09	2,33	0,11	-2,47	-2,28	-4,06
2006	2,05	5,35	2,25	0,78	-0,13	0,63	2,42	0,36	-3,19	-2,06	-4,04
2007	1,83	5,02	2,54	0,68	-1,47	0,13	2,24	-0,66	-2,99	-2,82	-4,00

Maassamuuton nettomuutto - Inrikes nettoflyttning - Internal net migration

1993	-	3,83	-4,58	0,27	-1,65	-0,14	1,22	-1,99	-2,56	-3,19	-1,64
1994	-	5,41	-1,95	2,81	-3,75	-1,09	2,51	-2,66	-4,24	-2,87	-3,33
1995	-	6,67	-1,42	3,38	-4,32	-2,12	3,44	-3,15	-4,60	-4,67	-3,68
1996	-	7,14	2,20	2,96	-5,38	-1,92	3,42	-4,48	-3,43	-3,81	-5,11
1997	-	7,28	2,25	3,42	-4,86	-0,54	3,53	-1,43	-3,81	-1,66	-6,05
1998	-	7,48	8,55	4,16	-5,20	-0,97	3,99	-1,90	-2,47	-4,28	-6,91
1999	-	7,25	7,26	3,44	-5,73	0,55	3,95	-1,43	-4,60	-4,39	-7,11
2000	-	5,85	3,48	2,35	-6,42	1,03	4,57	-0,90	-3,99	-1,51	-5,91
2001	-	4,29	4,00	2,90	-4,90	1,47	5,53	0,04	-3,57	-1,60	-5,33
2002	-	1,85	5,91	2,45	-2,96	1,81	5,62	1,78	-1,15	-1,18	-4,65
2003	-	0,20	5,11	1,74	-2,03	4,32	4,58	1,67	-1,14	-0,70	-3,28
2004	-	0,41	4,28	0,57	-2,45	4,55	4,97	-0,57	-1,00	-2,23	-3,40
2005	-	1,25	2,83	2,11	-3,04	4,55	5,07	-0,07	-1,66	-0,44	-2,80
2006	-	1,88	5,78	2,12	-3,41	6,98	5,11	-0,58	-4,37	-1,98	-3,99
2007	-	1,65	5,83	0,39	-3,65	6,91	4,98	3,02	-3,71	-4,09	-7,75

Nettomaahanmuutto - Nettoinvandring - Net immigration

1993	1,66	3,03	3,71	1,89	0,51	1,49	1,50	1,20	0,92	1,49	1,32
1994	0,58	1,22	0,14	0,66	-0,02	0,63	0,48	0,36	0,58	0,54	0,44
1995	0,64	1,03	0,14	0,84	0,11	0,70	1,05	0,91	0,47	1,46	0,42
1996	0,53	0,41	0,66	0,86	0,00	0,74	0,78	1,28	0,33	1,16	0,45
1997	0,72	1,20	0,46	1,19	-0,10	0,38	0,94	1,43	0,34	1,63	0,42
1998	0,65	0,92	0,44	1,58	0,58	0,41	0,47	1,29	0,45	1,29	0,64
1999	0,54	0,50	0,47	1,01	0,15	0,62	0,91	0,87	0,44	1,40	0,45
2000	0,50	0,30	0,90	0,67	0,43	0,13	0,99	1,02	0,85	1,78	0,69
2001	1,12	1,59	0,85	1,59	0,51	0,71	1,38	1,01	1,74	2,10	0,48
2002	1,00	1,62	1,69	1,23	0,57	0,86	1,10	0,83	1,36	0,74	0,66
2003	1,10	1,81	1,36	1,06	0,72	0,42	1,14	0,72	1,34	1,16	1,00
2004	1,28	1,02	1,48	1,25	0,57	1,28	1,60	1,65	2,04	1,49	1,42
2005	1,71	2,73	1,31	1,41	0,84	0,95	1,29	1,38	2,24	1,42	1,36
2006	1,96	3,25	1,75	1,98	0,86	1,55	1,56	1,58	2,43	1,46	1,66
2007	2,57	4,32	1,06	2,05	1,00	1,75	2,15	1,78	3,03	2,96	1,65

Väestönlisäys - Folkökning - Increase of population

1993	4,39	12,88	1,67	3,38	-0,77	2,35	4,32	0,55	-2,18	-2,69	-2,39
1994	3,96	13,29	1,07	5,37	-2,55	0,87	5,33	-0,46	-3,37	-2,13	-3,18
1995	3,34	13,58	0,83	5,60	-3,39	-0,36	6,14	-0,89	-4,64	-4,63	-4,68
1996	2,78	12,71	4,88	5,31	-5,27	-0,45	5,43	-3,13	-4,20	-4,04	-6,29
1997	2,71	13,56	3,89	5,58	-5,39	0,66	5,62	-0,02	-5,09	-1,71	-7,37
1998	2,18	12,89	9,74	6,88	-5,08	-0,73	5,65	-1,46	-4,25	-5,50	-8,61
1999	2,13	12,57	10,23	5,62	-6,24	1,36	5,80	-0,70	-6,37	-5,71	-9,46
2000	1,93	10,87	5,81	3,51	-7,03	0,94	6,38	0,44	-6,13	-1,88	-8,44
2001	2,59	10,44	6,46	4,88	-5,40	1,06	8,14	1,31	-4,14	-1,29	-7,66
2002	2,18	8,09	8,37	3,81	-3,72	2,28	7,05	2,27	-3,12	-2,41	-7,33
2003	2,57	6,89	8,32	3,26	-2,46	4,56	7,14	1,68	-2,38	-2,83	-5,82
2004	3,22	6,55	8,11	2,83	-2,26	5,83	9,00	1,29	-0,58	-3,76	-5,54
2005	3,58	8,96	5,36	4,07	-3,19	4,41	8,69	1,42	-1,89	-1,30	-5,49
2006	4,01	10,48	9,78	4,87	-2,69	9,16	9,09	1,37	-5,13	-2,58	-6,37
2007	4,39	10,99	9,44	3,12	-4,12	8,78	9,37	4,14	-3,67	-3,94	-10,10

1) Aluejako 1.1.2008 - Områdesindelning 1.1.2008 - Regional division 1.1.2008

Pohjois-Savo Norra Savolax	Pohjois-Karjala Norra Karelen	Keski-Suomi Mellersta Finland	Etelä- Pohjanmaa Södra Österbotten	Pohjanmaa Österbotten	Keski- Pohjanmaa Mellersta Österbotten	Pohjois- Pohjanmaa Norra Österbotten	Kainuu Kajanaland	Lappi Lappland	Ahvenanmaa Åland	Vuosi År Year
-------------------------------	----------------------------------	-------------------------------------	---	--------------------------	---	---	----------------------	-------------------	---------------------	---------------------

Syntyneiden enemmitys - Nativitetsöverskott - Excess of births

0,43	0,24	2,14	1,33	2,33	5,88	7,17	1,97	3,77	3,51	1993
1,78	0,31	2,97	1,96	2,99	5,49	7,32	2,70	3,70	1,67	1994
0,83	0,65	1,70	0,37	2,30	6,28	7,21	2,23	2,44	3,18	1995
0,50	-0,57	2,32	0,62	2,03	4,12	6,33	1,08	2,82	0,36	1996
0,21	-0,19	1,63	0,59	1,74	3,63	5,84	0,20	1,80	1,78	1997
-0,33	-1,53	0,76	0,13	1,45	2,92	5,11	-0,64	1,76	2,90	1998
-0,24	-1,11	0,81	-0,41	0,88	3,33	5,29	-0,50	0,92	-0,39	1999
-0,68	-1,55	0,75	-0,03	0,97	2,64	5,47	-1,70	1,07	0,43	2000
-0,02	-1,64	0,51	0,33	0,87	3,05	5,71	-1,76	0,09	2,12	2001
-1,40	-2,55	0,55	-0,16	1,22	2,01	6,02	-2,67	-0,45	1,26	2002
-1,05	-1,97	1,02	-0,30	1,31	3,41	6,01	-2,70	-0,17	-0,23	2003
-0,16	-1,86	1,43	0,30	1,26	2,76	6,50	-2,03	0,26	0,72	2004
-0,47	-1,53	2,08	-0,14	1,54	3,94	7,29	-0,88	0,33	0,34	2005
-0,70	-1,27	2,21	-0,10	1,94	3,41	7,09	-3,47	-0,36	1,42	2006
-1,64	-1,58	1,83	0,22	2,30	4,26	7,04	-2,12	-0,01	1,37	2007

Maassamuuton nettomuutto - Inrikes nettoflyttning - Internal net migration

-1,27	-1,15	-0,34	-1,34	-2,22	-0,48	-1,34	-4,84	-2,67	2,24	1993
-2,76	-2,17	-0,55	-4,23	-2,57	-1,80	-1,24	-8,12	-6,85	3,50	1994
-3,02	-4,97	-1,03	-7,01	-2,29	-8,35	-0,09	-9,10	-7,56	1,19	1995
-3,35	-6,44	0,48	-6,17	-2,31	-8,81	-1,59	-10,29	-7,55	0,79	1996
-4,58	-6,77	0,02	-6,89	-2,42	-7,08	-3,07	-13,12	-9,52	3,55	1997
-6,35	-7,97	-1,07	-5,16	-2,54	-6,85	-2,27	-12,33	-13,68	4,59	1998
-5,59	-6,59	-0,60	-4,59	-4,75	-9,87	-1,19	-11,20	-12,81	4,68	1999
-6,15	-4,64	0,72	-5,99	-3,21	-8,06	2,16	-13,62	-14,00	3,85	2000
-4,16	-4,71	1,93	-6,10	-3,33	-9,99	1,04	-13,81	-13,84	7,53	2001
-2,23	-5,27	-0,03	-2,97	-2,76	-4,48	-1,07	-11,87	-7,28	6,85	2002
-2,01	-2,52	2,16	-0,98	-2,32	-5,24	-1,47	-7,89	-4,52	1,79	2003
-1,66	-2,49	1,07	-0,31	-2,14	-5,49	0,63	-8,22	-4,19	3,22	2004
-4,23	-1,99	-0,68	-1,93	-3,61	-2,10	-0,14	-9,00	-5,45	2,14	2005
-2,63	-5,23	-0,92	-1,73	-1,95	-4,64	-0,96	-9,53	-6,10	1,64	2006
-2,05	-4,69	0,39	-0,62	-1,99	-2,13	-1,15	-8,02	-5,04	0,07	2007

Nettomahanmuutto - Nettoinvandring - Net immigration

1,11	1,67	1,04	0,57	1,33	1,06	0,85	0,84	0,97	-2,40	1993
0,41	0,60	0,67	0,22	-0,09	0,38	0,32	0,02	0,22	-3,02	1994
0,42	0,77	0,37	0,03	-0,34	0,10	0,42	0,39	0,44	-3,46	1995
0,44	0,79	0,77	0,20	0,63	-0,04	0,17	0,37	0,23	0,04	1996
0,32	0,67	0,82	0,22	0,05	-0,15	0,29	0,32	-0,08	-0,67	1997
0,43	0,81	0,73	0,18	0,00	0,44	-0,25	0,43	-0,30	1,25	1998
0,10	1,01	0,71	0,11	0,44	0,08	0,16	0,47	0,03	-1,05	1999
0,12	0,82	0,54	-0,04	0,37	0,48	0,31	0,94	-0,20	-1,17	2000
0,49	1,41	0,67	0,25	1,54	0,80	0,35	0,86	0,45	-0,97	2001
0,15	1,43	0,49	0,78	1,12	-0,21	0,29	1,74	-0,37	1,61	2002
0,60	0,86	0,51	0,45	1,56	0,59	0,62	1,55	0,09	1,98	2003
0,74	1,26	1,38	0,60	2,72	1,28	0,89	3,14	1,32	3,33	2004
0,50	1,77	1,17	0,60	3,06	1,03	1,06	2,08	1,58	5,55	2005
1,02	1,66	1,04	0,67	3,25	0,85	0,93	1,76	1,67	1,64	2006
1,17	1,60	1,62	1,54	4,10	1,82	1,28	3,27	2,06	6,47	2007

Väestönlisäys - Folkökning - Increase of population

0,28	0,76	2,84	0,56	1,45	6,46	6,68	-2,03	2,07	3,35	1993
-0,57	-1,26	3,09	-2,05	0,32	4,08	6,40	-5,40	-2,93	2,15	1994
-1,77	-3,55	1,03	-6,61	-0,33	-1,97	7,53	-6,48	-4,69	0,91	1995
-2,41	-6,22	3,58	-5,36	0,34	-4,73	4,91	-8,84	-4,51	1,19	1996
-4,05	-6,30	2,47	-6,09	-0,63	-3,60	3,05	-12,60	-7,80	4,66	1997
-6,25	-8,69	0,41	-4,85	-1,09	-3,49	2,59	-12,53	-12,22	8,74	1998
-5,74	-6,70	0,92	-4,90	-3,43	-6,46	4,26	-11,24	-11,86	3,23	1999
-6,71	-5,38	2,01	-6,06	-1,87	-4,94	7,95	-14,39	-13,14	3,11	2000
-3,70	-4,93	3,10	-5,53	-0,93	-6,13	7,10	-14,71	-13,29	8,69	2001
-3,48	-6,38	1,02	-2,36	-0,42	-2,69	5,25	-12,81	-8,09	9,72	2002
-2,45	-3,63	3,69	-0,82	0,55	-1,23	5,15	-9,04	-4,60	3,54	2003
-1,08	-3,09	3,89	0,59	1,85	-1,45	8,02	-7,11	-2,61	7,26	2004
-4,19	-1,75	2,57	-1,48	0,99	2,88	8,21	-7,80	-3,53	8,03	2005
-2,31	-4,84	2,33	-1,16	3,23	-0,38	7,06	-11,23	-4,79	4,69	2006
-2,52	-4,67	3,84	1,14	4,40	3,95	7,17	-6,86	-2,98	7,91	2007

1.08 Väestön keski-ikä eräissä väestötapahtumissa 1996 - 2007

Befolkningens medelålder i vissa befolkningshändelser 1996 - 2007

Mean age of population in certain vital events 1996 - 2007

Tapahtuma Händelse Event	Sukupuoli Kön Sex	Keski-ikä - Medelålder - Mean age											
		1996	1997	1998	1999	2000	2001	2002	2003	2004	2005	2006	2007
Synnytyt - Förlossning - Confinement													
Kaikki elävänä syntyneet lapset - Alla levande födda barn - All live births													
		29,75	29,85	29,94	29,95	29,93	29,94	29,95	30,00	30,00	29,98	30,02	30,04
Ensimmäinen elävä lapsi - Första levande födda barn - First live birth													
		27,62	27,72	27,75	27,64	27,60	27,63	27,67	27,85	27,84	27,90	28,00	28,07
Avioituminen - Äktenskap - Marriage													
Kaikki avioliitot - Alla äktenskap - All marriages													
	Miehet - Män - Men	33,00	33,30	33,69	34,01	34,30	34,58	34,88	34,87	35,56	35,34	35,60	35,78
	Naiset - Kvinnor - Women	30,60	30,72	31,10	31,42	31,70	31,92	32,35	32,36	33,01	32,80	33,03	33,23
Ensimmäinen avioliitto - Första äktenskap - First marriage													
	Miehet - Män - Men	30,00	30,10	30,38	30,60	30,90	30,99	31,35	31,47	32,07	31,81	32,10	32,26
	Naiset - Kvinnor - Women	27,90	28,10	28,18	28,39	28,60	28,73	29,12	29,21	29,71	29,65	29,71	29,91
Toinen avioliitto - Andra äktenskap - Second marriage													
	Miehet - Män - Men	43,49	43,70	43,94	44,46	44,45	45,02	45,27	45,34	45,88	45,64	46,17	46,29
	Naiset - Kvinnor - Women	40,35	40,84	41,02	41,47	41,59	42,08	42,72	42,60	43,06	42,93	43,24	43,53
Uudelleen avioituminen - Omgifte - Remarriage													
Eronneet miehet - Skilda män - Divorced men													
		43,06	43,23	43,68	44,20	44,20	44,82	45,27	45,14	45,83	45,70	46,14	46,21
Leskimiehet - Änkor - Widowed men													
		58,56	59,12	59,70	60,14	60,37	59,46	60,08	59,48	60,20	59,87	59,36	60,30
Eronneet naiset - Skilda kvinnor - Divorced women													
		39,99	40,33	40,58	41,13	41,19	41,66	42,38	42,18	42,82	42,69	43,07	43,32
Leskinaiset - Änklingar - Widowed women													
		52,23	53,39	52,34	53,99	55,15	53,98	55,14	54,79	55,26	55,40	55,71	54,93
Avioero - Äktenskapsskillnad - Divorce													
	Miehet - Män - Men	41,80	41,90	42,16	42,28	42,62	42,77	43,00	43,20	43,55	43,84	44,03	44,16
	Naiset - Kvinnor - Women	39,50	39,64	39,86	40,07	40,42	40,46	40,54	40,84	41,05	41,31	41,46	41,57
Leskeksi jääminen - Att bli änkring eller änka - Widowhood													
	Miehet - Män - Men	71,16	70,99	71,09	71,47	71,69	71,32	71,82	72,17	71,96	71,96	72,75	72,78
	Naiset - Kvinnor - Women	67,83	68,07	68,50	68,79	68,88	69,36	69,60	69,83	69,67	69,69	70,57	70,78
Kuolema - Död - Death													
	Miehet - Män - Men	68,80	68,99	69,31	69,42	69,58	69,86	70,24	70,20	69,91	70,05	70,57	70,68
	Naiset - Kvinnor - Women	78,30	78,28	78,47	78,73	78,80	79,12	79,48	79,56	79,20	79,05	79,66	79,90

1.09 Väestönmuutokset ja väkiluku kaupunkimaisuuden 1) mukaan, suuralueittain ja maakunnittain 2007

Befolkningsförändringar och folkmängd efter urbaniseringsgrad 1), storområde och landskap 2007

Vital statistics and population by degree of urbanisation 1) by major region and region 2007

Alue Område Area	Elävänä syntyneet Levande födda	Kuolleet Döda	Syntyn. enem- myys Födelse- överskott	Kuntien välinen muuttoliike Omflyttning mellan kommuner			Maahan- muutto Invand- ring	Maasta- muutto Utvand- ring	Netto- maahan- muutto Netto- invand- ring	Väestön- lisäys Folk- ökning	Väki- luvun korjaus Korrige- ring	Väkiluku 31.12.2007 Folkmängd 31.12.2007	Avio- liitot Äkten- skap	Avio- erot Skils- mässor
				Tulo- muutto Inflytt- ning	Lähtö- muutto Utflytt- ning	Netto- muutto Netto- flyttning								
Koko maa Hela landet - <i>Whole country</i>	58729	49077	9652	293204	293204	-	26029	12443	13586	23238	291	5300484	29497	13224
Kaupunkimaiset kunnat Urbana kommuner <i>Urban municipalities</i>	40318	28296	12022	203862	201058	2804	20967	10205	10762	25588	182	3444620	21453	9558
Taajaan asutut kunnat Tätortskommuner <i>Semi-urban municipalities</i>	9076	8381	695	43219	42839	380	2089	996	1093	2168	8	852225	4096	1887
Maaseutumaiset kunnat Landsbygdskommuner <i>Rural municipalities</i>	9335	12400	-3065	46123	49307	-3184	2973	1242	1731	-4518	101	1003639	3948	1779
Manner-Suomi - Fasta Finland - Mainland Finland														
Etelä-Suomi Södra Finland - <i>Southern Finland</i>	29316	22868	6448	151260	147707	3553	16467	7856	8611	18612	207	2632744	15726	7255
Uusimaa Nyland	16873	9939	6934	82544	80266	2278	11744	5782	5962	15174	190	1388964	9174	3944
Itä-Uusimaa Östra Nyland	1081	841	240	5136	4586	550	329	229	100	890	12	94755	474	205
Varsinais-Suomi Egentliga Finland	4775	4462	313	26676	26497	179	1918	980	938	1430	16	459235	2573	1235
Kanta-Häme Egentliga Tavastland	1795	1773	22	11081	9902	1179	506	208	298	1499	-2	171449	917	470
Päijät-Häme Päijänne-Tavastland	1922	2054	-132	11536	10934	602	639	283	356	826	-	200061	1089	574
Kymenlaakso Kymmenedalen	1659	2208	-549	8431	9114	-683	762	205	557	-675	-2	183564	898	522
Etelä-Karjala Södra Karelen	1211	1591	-380	5856	6408	-552	569	169	400	-532	-7	134716	601	305
Länsi-Suomi Västra Finland - <i>Western Finland</i>	14786	13123	1663	72830	71665	1165	5055	2351	2704	5532	60	1344565	7179	3093
Satakunta Satakunta	2159	2496	-337	9661	10496	-835	471	241	230	-942	13	228431	1119	525
Pirkanmaa Birkaland	5457	4396	1061	29649	27285	2364	2000	978	1022	4447	3	476631	2823	1242
Keski-Suomi Mellersta Finland	3081	2586	495	17429	17324	105	868	430	438	1038	27	270701	1426	625
Etelä-Pohjanmaa Södra Österbotten	2053	2010	43	8684	8805	-121	426	128	298	220	10	193815	936	371
Pohjanmaa Österbotten	2036	1635	401	7407	7755	-348	1290	574	716	769	7	174987	875	330
Itä-Suomi Östra Finland - <i>Eastern Finland</i>	5996	7482	-1486	32596	35795	-3199	1720	623	1097	-3588	-14	657257	2984	1443
Etelä-Savo Södra Savolax	1291	1926	-635	6872	8102	-1230	397	135	262	-1603	-27	157862	671	304
Pohjois-Savo Norra Savolax	2356	2765	-409	13067	13578	-511	554	262	292	-628	2	248872	1201	599
Pohjois-Karjala Norra Karelen	1564	1828	-264	9259	10043	-784	445	177	268	-780	5	166744	767	377
Kainuu Kajanaland	785	963	-178	3398	4072	-674	324	49	275	-577	6	83779	345	163
Pohjois-Suomi Norra Finland - <i>Nothern Finland</i>	8345	5355	2990	35109	36630	-1521	2215	1216	999	2468	22	638765	3492	1373
Keski-Pohjanmaa Mellersta Österbotten	914	612	302	2811	2962	-151	216	87	129	280	12	70964	368	145
Pohjois-Pohjanmaa Norra Österbotten	5617	2928	2689	23414	23854	-440	1189	700	489	2738	5	383411	2273	854
Lappi Lappland	1814	1815	-1	8884	9814	-930	810	429	381	-550	5	184390	851	374
Ahvenanmaa - Åland - Åland	286	249	37	1409	1407	2	572	397	175	214	16	27153	116	60

1) Tilastollinen kuntaryhmitys 2008 - Statistisk kommungruppering 2008 - Statistical grouping of municipalities 2008

1.10 Ruotsinkielisten väestönmuutokset ja väkiluku kaupunkimaisuuden 1) mukaan, suuralueittain ja maakunnittain 2007

Befolkningsförändringar i den svenskspråkiga befolkningen samt folkmängden efter urbaniseringsgrad 1), storområde och landskap 2007
 Vital statistics and number of Swedish-speaking population by degree of urbanisation 1) by major region and region 2007

Alue Område Area	Elävänä synty- neet Levande födda	Kuolleet Döda	Syntyn. enem- myys Födelse- överskott	Kuntien välinen muuttoliike Omflyttning mellan kommuner			Maahan- muutto Invand- ring	Maasta- muutto Utvand- ring	Netto- maahan- muutto Netto- invand- ring	Väestön- lisäys Folk- ökning	Väki- luvun korjaus Korrige- ring	Väkiluku 31.12.2007 Folkmängd 31.12.2007	Avio- liitot Äkten- skap	Avio- erot Skils- mässor
				Tulo- muutto Inflytt- ning	Lähtö- muutto Utflytt- ning	Netto- muutto Netto- flyttning								
Koko maa	3277	3319	-42	11057	11057	-	1553	1575	-22	-64	51	289596	1284	498
Hela landet <i>Whole country</i>														
Kaupunkimaiset kunnat	1800	1758	42	6851	6899	-48	992	1062	-70	-76	39	153876	746	289
Urbana kommuner <i>Urban municipalities</i>														
Taajaan asutut kunnat	512	496	16	1578	1382	196	134	152	-18	194	4	46308	189	92
Tätortskommuner <i>Semi-urban municipalities</i>														
Maaseutumaiset kunnat	965	1065	-100	2628	2776	-148	427	361	66	-182	8	89412	349	117
Landsbygdskommuner <i>Rural municipalities</i>														
Manner-Suomi - Fasta Finland - Mainland Finland														
Etelä-Suomi	1845	2014	-169	6629	6618	11	687	795	-108	-266	37	163204	736	313
Södra Finland - <i>Southern F.</i>														
Uusimaa	1232	1259	-27	4327	4357	-30	508	583	-75	-132	27	103210	487	197
Nyland														
Itä-Uusimaa	317	374	-57	880	865	15	50	82	-32	-74	16	30707	125	59
Östra Nyland														
Varsinais-Suomi	275	337	-62	1209	1190	19	105	116	-11	-54	6	26392	110	48
Egentliga Finland														
Kanta-Häme	6	7	-1	67	52	15	5	1	4	18	2	596	2	2
Egentliga Tavastland														
Päijät-Häme	5	6	-1	56	47	9	5	7	-2	6	-6	585	8	-
Päijänne-Tavastland														
Kymenlaakso	9	27	-18	76	84	-8	11	3	8	-18	-6	1530	4	7
Kymmenedalen														
Etelä-Karjala	1	4	-3	14	23	-9	3	3	-	-12	-2	184	-	-
Södra Karelen														
Länsi-Suomi	1078	996	82	2946	2959	-13	404	383	21	90	12	93476	396	119
Västra Finland - <i>Western F.</i>														
Satakunta	4	7	-3	63	54	9	4	6	-2	4	6	753	5	1
Satakunta														
Pirkanmaa	19	16	3	141	129	12	27	21	6	21	8	1731	14	5
Birkaland														
Keski-Suomi	2	4	-2	41	53	-12	11	2	9	-5	-3	406	1	-
Mellersta Finland														
Etelä-Pohjanmaa	-	4	-4	36	24	12	1	1	-	8	-5	499	4	-
Södra Österbotten														
Pohjanmaa	1053	965	88	2665	2699	-34	361	353	8	62	6	90087	372	113
Österbotten														
Itä-Suomi	2	13	-11	66	52	14	7	8	-1	2	1	660	6	5
Östra Finland - <i>Eastern Finland</i>														
Etelä-Savo	2	4	-2	26	17	9	2	1	1	8	1	243	-	2
Södra Savolax														
Pohjois-Savo	-	8	-8	20	21	-1	3	2	1	-8	2	228	4	1
Norra Savolax														
Pohjois-Karjala	-	1	-1	12	7	5	1	2	-1	3	-1	126	1	1
Norra Karelen														
Kainuu	-	-	-	8	7	1	1	3	-2	-1	-1	63	1	1
Kajanaland														
Pohjois-Suomi	94	59	35	254	267	-13	50	28	22	44	-13	7496	48	9
Norra Finland - <i>Nothorn Finland</i>														
Keski-Pohjanmaa	76	52	24	154	173	-19	16	14	2	7	-13	6589	39	8
Mellersta Österbotten														
Pohjois-Pohjanmaa	13	4	9	59	57	2	17	8	9	20	-	579	7	1
Norra Österbotten														
Lappi	5	3	2	41	37	4	17	6	11	17	-	328	2	-
Lappland														
Ahvenanmaa - Åland - Åland	258	237	21	1162	1161	1	405	361	44	66	14	24760	98	52

1) Tilastollinen kuntaryhmitys 2008 - Statistisk kommungruppering 2008 - Statistical grouping of municipalities 2008

2.01 Elävänä ja kuolleena syntyneet sukupuolen ja äidin siviilisäädyn mukaan 1990 - 2007

Levande födda och dödfödda efter kön och moderns civilstånd 1990 - 2007

Live births and stillbirths by sex and mother's marital status 1990 - 2007

Vuosi År Year	Elävänä syntyneet - Levande födda - Live births								
	Yhteensä Totalt Total			Äiti naimisissa Modern gift Mother married			Äiti ei naimisissa Modern ej gift Mother not married		
	M	N/K/F	Yhteensä Totalt - Total	M	N/K/F	Yhteensä Totalt - Total	M	N/K/F	Yhteensä Totalt - Total

Elävänä syntyneet - Levande födda - Live births

1990	65549	33539	32010	49006	25074	23932	16543	8465	8078
1991	65395	33261	32134	47499	24175	23324	17896	9086	8810
1992	66731	34147	32584	47474	24300	23174	19257	9847	9410
1993	64826	33001	31825	45161	23117	22044	19665	9884	9781
1994	65231	33180	32051	44792	22839	21953	20439	10341	10098
1995	63067	32210	30857	42181	21520	20661	20886	10690	10196
1996	60723	31142	29581	39239	20078	19161	21484	11064	10420
1997	59329	30144	29185	37670	19121	18549	21659	11023	10636
1998	57108	29133	27975	35864	18295	17569	21244	10838	10406
1999	57574	29400	28174	35301	18128	17173	22273	11272	11001
2000	56742	29250	27492	34495	17726	16769	22247	11524	10723
2001	56189	28701	27488	33967	17397	16570	22222	11304	10918
2002	55555	28563	26992	33399	17180	16219	22156	11383	10773
2003	56630	28839	27791	33981	17381	16600	22649	11458	11191
2004	57758	29684	28074	34204	17690	16514	23554	11994	11560
2005	57745	29400	28345	34426	17507	16919	23319	11893	11426
2006	58840	30005	28835	34982	17777	17205	23858	12228	11630
2007	58729	30136	28593	34905	17880	17025	23824	12256	11568

Kuolleena syntyneet - Dödfödda - Stillbirths

1990	270	144	126	191	105	86	79	39	40
1991	271	151	120	184	103	81	87	48	39
1992	264	136	128	184	97	87	80	39	41
1993	233	122	111	166	84	82	67	38	29
1994	219	130	89	138	79	59	81	51	30
1995	250	128	122	162	84	78	88	44	44
1996	210	111	99	141	73	68	69	38	31
1997	221	122	99	144	79	65	77	43	34
1998	211	104	107	124	63	61	87	41	46
1999	177	102	75	105	62	43	72	40	32
2000	231	127	104	123	62	61	84	51	33
2001	185	107	78	102	61	41	83	46	37
2002	176	93	83	92	46	46	84	47	37
2003	178	97	81	94	45	49	84	52	32
2004	187	82	105	120	52	68	67	30	37
2005	182	89	93	110	55	55	72	34	38
2006	193	102	91	107	55	52	86	47	39
2007	204	115	89	114	67	47	90	48	42

2.02 Elävänä syntyneet äidin iän mukaan 1996 - 2007

Levande födda efter moderns ålder 1996 - 2007

Live births by age of mother 1996 - 2007

Äidin ikä Moderns ålder Age of mother	Vuosi - Year - År											
	1996	1997	1998	1999	2000	2001	2002	2003	2004	2005	2006	2007
Yhteensä Totalt - Total	60723	59329	57108	57574	56742	56189	55555	56630	57758	57745	58840	58729
-14	3	4	4	4	3	6	3	4	4	5	3	2
15-19	1558	1441	1481	1557	1616	1714	1781	1626	1655	1605	1492	1464
20-24	9574	9540	9375	9805	9687	9542	9129	9165	9417	9364	9506	9467
25-29	20932	19817	17957	17498	17232	17191	17318	18254	18669	18794	18887	18673
30-34	18917	18554	18250	18194	17731	17038	16560	16482	16745	16949	17924	18206
35-39	8053	8185	8217	8667	8624	8793	8817	8992	9099	8915	8902	8721
40-44	1604	1680	1719	1763	1753	1808	1830	2006	2062	2002	2037	2095
45-49	82	108	104	85	93	94	117	98	103	111	85	98
50-54	-	-	1	1	3	3	-	3	4	-	4	3

2.03 Elävänä syntyneet kuukausittain 1997 - 2007

Levande födda månadsvis 1997 - 2007

Live births by month 1997 - 2007

Kuukausi Månad Month	Vuosi - År - Year										
	1997	1998	1999	2000	2001	2002	2003	2004	2005	2006	2007
Yhteensä Totalt - Total	59329	57108	57574	56742	56189	55555	56630	57758	57745	58840	58729
Tammikuu - Januari	5135	4739	4646	4768	4805	4503	4692	4605	4783	4868	5009
Helmi kuu - Februari	4586	4233	4452	4497	4407	4168	4230	4559	4311	4617	4465
Maaliskuu - Mars	5169	4963	5123	4970	4870	4607	4907	5177	4909	5170	5079
Huhtikuu - April	5276	4958	4907	4759	4842	4600	4801	4901	4878	4914	4906
Toukokuu - Maj	5237	4753	5078	5001	4800	4795	4633	4673	4964	4999	5175
Kesä kuu - Juni	5138	4929	4997	4835	4877	4647	4693	4896	4841	5029	4878
Heinä kuu - Juli	5388	5259	5217	5043	4813	4947	5136	5218	5070	5037	5049
Elo kuu - Augusti	5114	4910	4953	4853	4862	4986	5048	5064	5151	5167	5191
Syys kuu - September	4876	5049	4908	4693	4735	4880	4798	4776	4991	4975	4921
Loka kuu - Oktober	4672	4722	4552	4536	4644	4770	4852	4703	4792	4899	4886
Marraskuu - November	4247	4356	4210	4359	4313	4265	4249	4631	4438	4686	4598
Joulu kuu - December	4491	4237	4531	4428	4221	4387	4591	4555	4617	4479	4572

2.04 Elävänä syntyneet kaupunkimaisuuden 1) ja maakunnan 2) mukaan 1997 - 2007

Levande födda efter urbaniseringsgrad 1) och landskapsvis 2) 1997 - 2007

Live births by degree of urbanisation 1) and region 2) 1997 - 2007

Alue Område Area	Vuosi - År - Year										
	1997	1998	1999	2000	2001	2002	2003	2004	2005	2006	2007
Koko maa - Hela landet Whole country	59329	57108	57574	56742	56189	55555	56630	57758	57745	58840	58729
Kaupunkimaiset kunnat Urbana kommuner Urban municipalities	39234	37833	38355	38076	37677	37676	38699	39490	39649	40454	40318
Taajaan asutut kunnat Tätortskommuner Semi-urban municipalities	9493	9159	9307	8938	8999	8688	8642	8973	8797	8895	9076
Maaseutumaiset kunnat Landsbygdskommuner Rural municipalities	10602	10116	9912	9728	9513	9191	9289	9295	9299	9491	9335
Uusimaa - Nyland	16143	15551	15957	16056	15872	16058	16506	16633	16574	17091	16873
Itä-Uusimaa - Östra Nyland	965	948	1023	988	967	941	1014	1027	954	1028	1081
Varsinais-Suomi - Egentliga Finland	4916	4844	4991	4814	4632	4564	4577	4761	4649	4708	4775
Satakunta	2459	2373	2389	2270	2235	2199	2185	2254	2220	2342	2159
Kanta-Häme - Egentliga Tavastland	1868	1755	1807	1718	1646	1659	1730	1728	1650	1801	1795
Pirkanmaa - Birkaland	4953	4777	4873	4764	4851	4727	4949	5255	5278	5432	5457
Päijät-Häme - Päijänne-Tavastland	2035	1919	1957	1992	1941	1907	1870	1964	1998	1945	1922
Kymenlaakso - Kymmenedalen	1860	1793	1806	1724	1730	1639	1638	1751	1660	1551	1659
Etelä-Karjala - Södra Karelen	1383	1236	1246	1213	1263	1169	1151	1158	1222	1214	1211
Etelä-Savo - Södra Savolax	1615	1566	1492	1427	1450	1364	1357	1345	1302	1310	1291
Pohjois-Savo - Norra Savolax	2774	2699	2598	2549	2616	2331	2404	2547	2472	2449	2356
Pohjois-Karjala - Norra Karelen	1908	1737	1760	1617	1618	1550	1515	1504	1569	1561	1564
Keski-Suomi - Mellersta Finland	2959	2823	2793	2778	2787	2763	2892	2893	2930	3146	3081
Etelä-Pohjanmaa - Södra Österbotten	2210	2124	2068	2069	2090	2036	2049	2092	2038	2053	2053
Pohjanmaa - Österbotten	1961	1909	1921	1905	1845	1924	1900	1871	1940	1989	2036
Keski-Pohjanmaa - Mellersta Österbotten	882	847	828	804	825	801	860	805	860	831	914
Pohjois-Pohjanmaa - Norra Österbotten	5007	4851	4938	4966	4975	5130	5229	5346	5558	5567	5617
Kainuu - Kajanaland	935	873	856	831	763	768	768	743	812	751	785
Lappi - Lappland	2210	2172	1984	1999	1800	1756	1774	1800	1791	1776	1814
Ahvenanmaa - Åland	286	311	287	258	283	269	262	281	268	295	286

1) Tilastollinen kuntaryhmitys 2008 - Statistisk kommungruppering 2008 - Statistical grouping of municipalities 2008

2) Aluejako 1.1.2008 - Områdesindelning 1.1.2008 - Regional division 1.1.2008

2.05 Elävänä syntyneet äidin keski-ikä, mediaani-ikä, siviilisäädyn ja lapsen järjestyslusun mukaan 1997 - 2007

Levande födda efter moderns medelålder, medianålder, civilstånd och barnets ordningstal 1997 - 2007

Live births by mother's mean age, median age, marital status and birth order of child 1997 - 2007

Vuosi År Year	Lapsen järjestysluku - Barnets ordningsnummer - Birth order											
	Kaikki lapset - Alla barn - All children						Äiti naimisissa - Modern gift - Mother married			Äiti ei naimisissa - Modern ej gift - Mother not married		
	Yhteensä Totalt Total	1	2	3	Yhteensä Totalt Total	1	2	3	Yhteensä Totalt Total	1	2	3

Keski-ikä - Medelålder - Mean age

1997	29,85	27,72	30,00	32,11	30,64	28,68	30,32	32,13	28,47	26,76	29,33	32,04
1998	29,94	27,75	30,13	32,25	30,76	28,70	30,46	32,26	28,55	26,82	29,47	32,22
1999	29,95	27,64	30,23	32,36	30,84	28,72	30,56	32,40	28,53	26,66	29,61	32,23
2000	29,93	27,61	30,23	32,42	30,84	28,73	30,57	32,42	28,52	26,61	29,57	32,42
2001	29,94	27,63	30,20	32,39	30,89	28,81	30,58	32,43	28,49	26,58	29,52	32,29
2002	29,95	27,67	30,23	32,50	30,91	28,86	30,68	32,51	28,50	26,60	29,44	32,46
2003	30,00	27,85	30,31	32,44	30,90	28,94	30,71	32,43	28,64	26,87	29,60	32,45
2004	30,00	27,84	30,32	32,43	30,98	29,09	30,75	32,41	28,57	26,79	29,56	32,46
2005	29,98	27,90	30,34	32,31	30,95	29,10	30,77	32,35	28,55	26,87	29,58	32,20
2006	30,02	28,00	30,36	32,28	30,95	29,18	30,80	32,29	28,65	26,96	29,60	32,25
2007	30,04	28,07	30,31	32,27	31,01	29,22	30,85	32,31	28,62	27,09	29,37	32,17

Mediaani-ikä - Medianålder - Median age

1997	29,76	27,58	29,90	32,15	30,42	28,44	30,17	32,20	28,25	26,30	29,13	31,98
1998	29,94	27,57	30,11	32,32	30,63	28,50	30,40	32,36	28,34	26,35	29,30	32,19
1999	29,98	27,41	30,24	32,46	30,77	28,51	30,56	32,53	28,28	25,95	29,45	32,19
2000	29,96	27,30	30,28	32,59	30,77	28,46	30,62	32,61	28,21	25,86	29,48	32,51
2001	29,90	27,24	30,16	32,69	30,81	28,47	30,54	32,76	28,02	25,84	29,23	32,41
2002	29,87	27,37	30,19	32,76	30,74	28,55	30,59	32,81	28,01	25,92	29,09	32,59
2003	29,81	27,59	30,16	32,62	30,68	28,60	30,58	32,66	28,13	26,31	29,12	32,51
2004	29,79	27,68	30,13	32,59	30,69	28,81	30,57	32,61	28,11	26,26	29,11	32,52
2005	29,80	27,76	30,17	32,34	30,64	28,92	30,59	32,43	28,13	26,32	29,20	32,41
2006	29,90	27,83	30,27	32,28	30,71	29,03	30,69	32,34	28,24	26,34	29,32	32,08
2007	29,94	27,95	30,30	32,29	30,82	29,07	30,83	32,38	28,20	26,56	29,02	31,99

2.06 Vuosina 1944/45-1987/88 syntyneiden naisten ikäryhmittäin kumuloi tu hedelmällisyys 1000 naista kohden vuoden 2007 loppuun mennessä

Kumulerade åldersspecifika fruktsamhetstalen för kvinnor födda i åren 1944/45-1987/88 per 1000 kvinnor före slutet av år 2007

Fertility rates cumulated, by age of women born 1944/45-1987/88 per 1000 women by the end of year 2007

Syntymävuosi Födelseår Year of birth	Ikä - Ålder - Age						
	15-19	15-24	15-29	15-34	15-39	15-44	15-49

1944/45	160	785	1259	1556	1687	1720	1721
1945/46	181	880	1443	1795	1959	1995	1998
1946/47	168	783	1324	1663	1821	1857	1858
1947/48	167	748	1297	1637	1793	1830	1832
1948/49	172	727	1304	1657	1819	1858	1860
1949/50	163	706	1287	1650	1812	1852	1854
1950/51	160	687	1260	1635	1798	1835	1838
1951/52	153	674	1253	1646	1814	1853	1856
1952/53	150	669	1253	1641	1819	1858	1860
1953/54	130	638	1246	1646	1835	1876	1878
1954/55	133	631	1242	1648	1835	1876	1879
1955/56	132	618	1243	1672	1869	1913	1916
1956/57	131	601	1231	1677	1876	1921	1924
1957/58	128	597	1220	1689	1895	1941	1944
1958/59	118	578	1199	1688	1907	1954	
1959/60	107	556	1193	1690	1905	1954	
1960/61	99	518	1170	1682	1907	1957	
1961/62	93	497	1157	1674	1901	1954	
1962/63	87	467	1136	1658	1891	1945	
1963/64	79	445	1128	1651	1885		
1964/65	78	438	1117	1630	1869		
1965/66	72	428	1102	1615	1859		
1966/67	64	419	1075	1587	1837		
1967/68	61	414	1074	1594	1858		
1968/69	60	418	1047	1572			
1969/70	61	418	1033	1558			
1970/71	60	408	1000	1530			
1971/72	61	402	997	1560			
1972/73	62	392	966	1528			
1973/74	59	378	961				
1974/75	56	366	945				
1975/76	51	353	948				
1976/77	48	348	935				
1977/78	48	341	925				
1978/79	47	339					
1979/80	49	337					
1980/81	47	327					
1981/82	49	336					
1982/83	53	344					
1983/84	51						
1984/85	54						
1985/86	54						
1986/87	52						
1987/88	47						

2.07 Ikäryhmittäiset hedelmällisyysluvat sekä brutto- ja nettouusiutumisluvat sekä kuolleena syntyneisyys 1995 - 2007

Fruktsamhetstal efter åldersgrupp samt brutto- och nettoreproduktionstal och fosterdödlighet 1995 - 2007

Age-specific fertility rates and gross and net reproduction rates and stillbirth rates 1995 - 2007

Äidin ikä Moderns ålder Age of mother	Vuosi - År - Year												
	1995	1996	1997	1998	1999	2000	2001	2002	2003	2004	2005	2006	2007
Yleinen hedelmällisyysluku Allmänt fruktsamhetstal General fertility rate	49,7	48,2	47,5	46,1	46,9	46,6	46,5	46,3	47,5	48,7	49,0	50,1	50,1
Ikäryhmittäinen hedelmällisyys - Åldersdifferentierad fruktsamhet - Age-specific fertility													
15-19	9,8	9,8	9,0	9,2	9,6	10,0	10,6	11,2	10,3	10,6	10,3	9,4	9,1
20-24	66,3	63,7	62,2	59,5	61,3	60,4	59,7	57,2	57,0	58,0	57,4	58,4	58,8
25-29	130,2	125,3	123,4	116,9	117,0	115,6	114,1	112,5	115,5	116,1	116,3	116,8	114,9
30-34	105,0	102,1	100,8	100,3	102,3	102,7	101,9	102,9	106,9	111,5	112,9	117,9	117,1
35-39	41,5	42,9	44,0	44,1	46,4	46,3	47,5	47,9	49,4	51,1	51,5	53,0	53,8
40-44	8,3	8,1	8,5	8,8	9,2	9,3	9,7	9,8	10,8	11,0	10,7	11,0	11,4
45-49	0,4	0,4	0,5	0,5	0,4	0,5	0,5	0,6	0,5	0,5	0,6	0,5	0,5
Aviollinen hedelmällisyys - Äktenskaplig fruktsamhet - Marital fertility													
15-19	318,0	317,8	292,2	299,3	313,2	302,0	315,8	320,8	291,8	299,7	313,1	309,7	284,6
20-24	269,2	259,5	256,0	255,9	255,0	254,9	259,1	248,9	259,6	256,8	254,7	253,8	260,0
25-29	228,7	217,1	218,1	208,6	212,0	215,5	215,0	216,0	223,3	223,2	226,7	230,3	227,8
30-34	135,2	132,0	130,1	132,2	136,1	137,5	138,0	141,0	146,1	153,1	155,2	162,0	160,0
35-39	46,6	48,1	50,0	50,1	52,8	52,9	55,4	56,2	58,5	60,4	61,6	62,6	65,2
40-44	8,7	8,6	9,0	9,6	9,6	9,9	10,5	10,9	11,7	11,8	11,7	11,9	12,4
45-49	0,5	0,4	0,6	0,6	0,5	0,5	0,6	0,7	0,4	0,7	0,6	0,5	0,7
Avioton hedelmällisyys - Utomäktenskaplig fruktsamhet - Non-marital fertility													
15-19	7,9	8,0	7,4	7,6	8,0	8,4	9,0	9,6	8,9	9,1	8,7	7,9	7,8
20-24	37,9	38,3	38,7	36,9	39,6	39,1	38,3	37,4	37,1	39,3	38,9	40,0	39,9
25-29	66,2	68,5	67,5	65,0	66,0	64,3	64,4	63,1	64,6	65,9	65,2	65,6	65,6
30-34	64,2	64,1	65,3	63,7	65,0	65,5	64,3	64,1	67,5	69,8	70,2	73,3	73,5
35-39	32,2	34,0	34,1	34,7	36,8	36,9	36,6	36,9	37,7	39,3	38,5	40,8	39,4
40-44	7,3	7,1	7,5	7,5	8,4	8,2	8,3	8,3	9,3	9,9	9,4	9,7	10,0
45-49	0,3	0,3	0,4	0,3	0,3	0,4	0,3	0,5	0,6	0,4	0,5	0,4	0,3
Kuolleena syntyneiden osuus Dödföddkvot Stillbirth rate	3,9	3,8	3,7	3,7	3,1	4,1	3,3	3,2	3,1	3,2	3,1	3,3	3,5
Kokonaishedelmällisyys Summerad fruktsamhet Total fertility rate	1,807	1,763	1,746	1,700	1,735	1,729	1,726	1,718	1,760	1,800	1,803	1,837	1,829
Bruttouusiutumisluku Bruttoreproduktionstal Gross reproduction rate	0,884	0,859	0,859	0,833	0,849	0,838	0,844	0,835	0,864	0,875	0,885	0,900	0,890
Nettouusiutumisluku Nettoreproduktionstal Net reproduction rate	0,874	0,849	0,848	0,824	0,840	0,828	0,837	0,827	0,856	0,867	0,875	0,893	0,882

2.08 Ruotsinkielisten ikäryhmittäinen hedelmällisyys, kokonaishedelmällisyys ja bruttouusiutumisluku 1995 - 2007

De svenskspråkiga personernas fruktsamhet efter åldersgrupp, summerad fruktsamhet och bruttoreproduktionstal 1995 - 2007

Age-specific fertility rates, total fertility rates and gross reproduction rates of Swedish-speaking 1995 - 2007

Äidin ikä Moderns ålder Age of mother	Vuosi - År - Year												
	1995	1996	1997	1998	1999	2000	2001	2002	2003	2004	2005	2006	2007
Yleinen hedelmällisyysluku Allmänt fruktsamhetstal General fertility rate	50,8	50,1	47,7	47,3	47,8	47,1	46,1	46,8	46,8	47,2	48,0	48,9	49,9
Ikäryhmittäinen hedelmällisyys - Åldersdifferentierad fruktsamhet - Age-specific fertility													
15-19	3,8	5,0	3,6	5,2	5,2	4,3	4,7	4,5	4,4	3,8	5,3	4,1	4,3
20-24	59,3	54,7	50,0	45,8	46,4	43,1	40,8	43,3	44,9	44,7	43,0	38,6	45,9
25-29	138,9	134,2	129,1	126,3	126,6	116,2	112,4	116,7	111,2	114,3	120,5	125,0	123,1
30-34	114,8	114,4	108,3	111,0	111,0	117,2	119,4	118,4	124,0	120,6	125,9	128,7	134,3
35-39	48,8	48,7	44,4	46,0	47,9	49,0	47,3	49,0	48,7	53,3	48,5	56,2	53,1
40-44	7,9	9,2	9,8	7,7	8,2	9,7	9,2	8,2	8,8	10,3	10,5	9,3	11,0
45-49	0,0	0,4	0,7	0,3	0,5	0,4	0,5	0,6	0,4	0,2	0,8	0,2	0,2
Kokonaishedelmällisyys Summerad fruktsamhet Total fertility rate	1,855	1,817	1,713	1,710	1,731	1,702	1,674	1,708	1,720	1,742	1,782	1,818	1,865
Bruttouusiutumisluku Bruttoreproduktionstal Gross reproduction rate	0,822	0,825	0,840	0,804	0,812	0,828	0,842	0,844	0,845	0,824	0,843	0,901	0,893

2.09 Kokonaishedelmällisyys ja bruttouusiutumisluku kaupunkimaisuuden 1) ja maakunnan 2) mukaan 1997 - 2007

Summerad fruktsamhet och bruttoreproduktionstal efter urbaniseringsgrad 1) och landskap 2) 1997 - 2007
 Total fertility rates and gross reproduction rates by degree of urbanisation 1) and region 2) 1997 - 2007

Alue Område Area	Vuosi - År - Year										
	1997	1998	1999	2000	2001	2002	2003	2004	2005	2006	2007
Kokonaishedelmällisyys - Summerad fruktsamhet - Total fertility rate											
Koko maa - Hela landet - Whole country	1,746	1,700	1,735	1,729	1,726	1,718	1,760	1,800	1,803	1,837	1,829
Kaupunkimaiset kunnat Urbana kommuner <i>Urban municipalities</i>	1,657	1,603	1,631	1,624	1,608	1,610	1,656	1,691	1,697	1,727	1,714
Taajaan asutut kunnat Tätortskommuner <i>Semi-urban municipalities</i>	1,954	1,942	2,020	2,000	2,070	2,025	2,047	2,148	2,114	2,144	2,189
Maaseutumaiset kunnat Landsbygdskommuner <i>Rural municipalities</i>	1,990	1,969	2,025	2,056	2,095	2,073	2,133	2,153	2,180	2,246	2,232
Uusimaa - Nyländ	1,607	1,544	1,577	1,583	1,562	1,583	1,631	1,651	1,647	1,692	1,657
Itä-Uusimaa - Östra Nyland	1,814	1,795	1,961	1,869	1,873	1,797	1,954	1,997	1,888	2,040	2,138
Varsinais-Suomi - Egentliga Finland	1,665	1,645	1,701	1,648	1,595	1,574	1,579	1,649	1,613	1,626	1,649
Satakunta	1,730	1,713	1,790	1,737	1,755	1,751	1,768	1,860	1,850	1,976	1,835
Kanta-Häme - Egentliga Tavastland	1,880	1,799	1,887	1,824	1,787	1,800	1,892	1,886	1,792	1,952	1,929
Pirkanmaa - Birkaland	1,705	1,658	1,690	1,660	1,682	1,627	1,691	1,777	1,765	1,799	1,785
Päijät-Häme - Päijänne-Tavastland	1,697	1,630	1,694	1,757	1,739	1,721	1,688	1,788	1,832	1,797	1,779
Kymenlaakso - Kymmenedalen	1,685	1,661	1,731	1,698	1,754	1,693	1,705	1,846	1,767	1,665	1,800
Etelä-Karjala - Södra Karelen	1,737	1,587	1,644	1,644	1,745	1,638	1,630	1,655	1,762	1,778	1,785
Etelä-Savo - Södra Savolax	1,694	1,706	1,680	1,682	1,761	1,723	1,743	1,773	1,743	1,784	1,808
Pohjois-Savo - Norra Savolax	1,752	1,756	1,749	1,762	1,859	1,693	1,762	1,886	1,847	1,842	1,786
Pohjois-Karjala - Norra Karelen	1,894	1,781	1,863	1,767	1,812	1,769	1,754	1,737	1,831	1,834	1,846
Keski-Suomi - Mellersta Finland	1,802	1,734	1,738	1,741	1,753	1,740	1,826	1,812	1,835	1,978	1,925
Etelä-Pohjanmaa - Södra Österbotten	1,960	1,937	1,935	1,991	2,054	2,034	2,083	2,103	2,061	2,079	2,078
Pohjanmaa - Österbotten	1,849	1,828	1,869	1,886	1,848	1,942	1,942	1,911	1,986	2,032	2,058
Keski-Pohjanmaa - Mellersta Österbotten	2,052	2,024	2,016	2,022	2,108	2,090	2,239	2,102	2,242	2,160	2,372
Pohjois-Pohjanmaa - Norra Österbotten	2,157	2,109	2,160	2,175	2,161	2,212	2,251	2,282	2,353	2,343	2,358
Kainuu - Kajanaland	1,803	1,784	1,799	1,856	1,781	1,836	1,897	1,872	2,089	1,956	2,060
Lappi - Lappland	1,842	1,891	1,805	1,915	1,790	1,820	1,867	1,911	1,912	1,902	1,947
Ahvenanmaa - Åland	1,654	1,786	1,698	1,539	1,753	1,660	1,640	1,752	1,717	1,867	1,847
Bruttouusiutumisluku - Bruttoreproduktionstal - Gross reproduction rate											
Koko maa - Hela landet - Whole country	0,859	0,833	0,849	0,838	0,844	0,835	0,864	0,875	0,885	0,900	0,890
Kaupunkimaiset kunnat Urbana kommuner <i>Urban municipalities</i>	0,812	0,786	0,802	0,786	0,784	0,782	0,813	0,820	0,835	0,845	0,835
Taajaan asutut kunnat Tätortskommuner <i>Semi-urban municipalities</i>	0,959	0,950	0,976	0,977	1,013	0,991	0,998	1,054	1,055	1,054	1,073
Maaseutumaiset kunnat Landsbygdskommuner <i>Rural municipalities</i>	0,993	0,965	0,986	0,992	1,039	1,004	1,054	1,048	1,044	1,101	1,075
Uusimaa - Nyländ	0,800	0,763	0,771	0,771	0,763	0,771	0,805	0,808	0,822	0,825	0,809
Itä-Uusimaa - Östra Nyland	0,884	0,862	0,947	0,897	0,945	0,928	1,012	0,916	0,916	1,016	1,007
Varsinais-Suomi - Egentliga Finland	0,798	0,795	0,839	0,807	0,766	0,749	0,769	0,791	0,784	0,805	0,829
Satakunta	0,870	0,837	0,897	0,819	0,850	0,832	0,850	0,919	0,893	0,991	0,885
Kanta-Häme - Egentliga Tavastland	0,923	0,870	0,919	0,901	0,889	0,882	0,947	0,940	0,871	0,942	0,890
Pirkanmaa - Birkaland	0,834	0,805	0,833	0,797	0,817	0,785	0,823	0,874	0,877	0,887	0,856
Päijät-Häme - Päijänne-Tavastland	0,847	0,797	0,847	0,865	0,857	0,846	0,853	0,854	0,885	0,859	0,869
Kymenlaakso - Kymmenedalen	0,842	0,852	0,867	0,799	0,844	0,843	0,818	0,904	0,838	0,846	0,890
Etelä-Karjala - Södra Karelen	0,863	0,755	0,842	0,793	0,855	0,790	0,788	0,832	0,849	0,876	0,893
Etelä-Savo - Södra Savolax	0,838	0,850	0,821	0,801	0,877	0,829	0,863	0,855	0,805	0,892	0,870
Pohjois-Savo - Norra Savolax	0,838	0,867	0,850	0,881	0,918	0,826	0,868	0,895	0,909	0,865	0,863
Pohjois-Karjala - Norra Karelen	0,947	0,878	0,947	0,882	0,858	0,834	0,873	0,909	0,923	0,922	0,871
Keski-Suomi - Mellersta Finland	0,881	0,871	0,842	0,847	0,869	0,867	0,904	0,884	0,903	0,958	0,951
Etelä-Pohjanmaa - Södra Österbotten	0,945	0,912	0,932	0,949	0,977	0,982	1,015	0,985	1,003	1,045	0,980
Pohjanmaa - Österbotten	0,889	0,869	0,873	0,906	0,909	0,982	0,939	0,934	0,927	0,991	0,993
Keski-Pohjanmaa - Mellersta Österbotten	1,014	1,020	0,981	0,998	1,109	1,070	1,081	0,964	1,121	1,045	1,212
Pohjois-Pohjanmaa - Norra Österbotten	1,046	1,027	1,026	1,031	1,071	1,052	1,088	1,090	1,158	1,153	1,157
Kainuu - Kajanaland	0,953	0,854	0,887	0,945	0,903	0,856	0,958	0,930	0,973	0,899	1,026
Lappi - Lappland	0,895	0,936	0,887	0,920	0,860	0,892	0,913	0,934	0,949	0,938	0,932
Ahvenanmaa - Åland	0,844	0,838	0,834	0,674	0,861	0,802	0,814	0,792	0,839	0,867	0,917

1) Tilastollinen kuntaryhitys 2008 - Statistisk kommungruppning 2008 - Statistical grouping of municipalities 2008

2) Aluejako 1.1.2008 - Områdesindelning 1.1.2008 - Regional division 1.1.2008

2.10 Elävänä syntyneet äidin syntymävuoden, iän ja siviilisäädyn mukaan 2007

Levande födda efter moderns födelseår, ålder och civilstånd 2007

Live births by mother's year of birth, age and marital status 2007

(Jatk.)

(Forts.)

(Cont.)

Äidin syntymävuosi Moderns födelseår Mother's year of birth	Äidin ikä Moderns ålder Age of mother	Kaikki lapset Alla barn All children	Äiti naimisissa Modern gift Mother married		Äiti ei naimisissa Modern ej gift Mother not married		Rekisteröidyssä parisuhteessa I registrerat partnerskap Partner in a registered partnership	Leski+Eronnut rekisteröidystä parisuhteesta Änka/änkling+fränskild av registrerat partnersk Widowed+divorced from registered partner	
			Yhteensä Totalt Total	Yhteensä Totalt Total	Naimaton Ogift Single	Leski+eronnut Änka/änkling+fränskild Widowed+divorced			
Yhteensä Totalt - Total		58729	34905	23824	21589		2196	34	5
1992	14	2	-	2	2		-	-	-
	15	6	-	6	6		-	-	-
1991	15	7	-	7	7		-	-	-
	16	23	-	23	23		-	-	-
1990	16	39	1	38	38		-	-	-
	17	76	3	73	73		-	-	-
1989	17	117	5	112	112		-	-	-
	18	144	13	131	131		-	-	-
1988	18	211	43	168	167		1	-	-
	19	395	80	315	315		-	-	-
1987	19	446	78	368	368		-	-	-
	20	523	132	391	388		3	-	-
1986	20	624	180	444	441		1	-	2
	21	756	242	514	509		5	-	-
1985	20	1	-	1	1		-	-	-
	21	794	247	547	542		5	-	-
	22	892	302	590	583		7	-	-
1984	22	959	336	623	618		5	-	-
	23	1116	442	674	655		19	-	-
1983	23	1150	461	689	677		12	-	-
	24	1310	590	720	704		16	-	-
1982	24	1342	654	688	676		11	1	-
	25	1482	759	723	694		29	-	-
1981	25	1514	787	727	703		24	-	-
	26	1694	888	806	761		44	-	1
1980	25	2	-	2	1		1	-	-
	26	1746	1033	713	674		39	-	-
	27	1857	1072	785	742		42	-	1
1979	25	2	-	2	2		-	-	-
	26	2	1	1	1		-	-	-
	27	1910	1172	738	702		35	1	-
	28	1966	1267	699	651		48	-	-
1978	26	1	1	-	-		-	-	-
	28	2111	1375	736	699		36	1	-
	29	2140	1412	728	672		54	1	1

2.10 Elävänä syntyneet äidin syntymävuoden, iän ja siviilisäädyn mukaan 2007

Levande födda efter moderns födelseår, ålder och civilstånd 2007

Live births by mother's year of birth, age and marital status 2007

(Jatk.)

(Forts.)

(Cont.)

Äidin syntymävuosi Moderns födelseår Mother's year of birth	Äidin ikä Moderns ålder Age of mother	Kaikki lapset Alla barn All children	Äiti naimisissa Modern gift Mother married		Äiti ei naimisissa Modern ej gift Mother not married			Rekisteröidyssä parisuhteessa I registrerat partnerskap Partner in a registered partnership	Leski+Eronnut rekisteröidystä parisuhteesta Änka/änkling+frånskil d av registrerat partnerskap Widowed+divorced from registered partnership
			Yhteensä Totalt Total	Yhteensä Totalt Total	Naimaton Ogift Single	Leski+eronnut Änka/änkling+frånskil d Widowed+divorced			
1977	28	1	1	-	-	-	-	-	
	29	2243	1493	750	680	67	3	-	
	30	2180	1476	704	631	71	2	-	
1976	28	2	1	1	1	-	-	-	
	30	2128	1423	705	628	74	3	-	
	31	2210	1545	665	603	59	3	-	
1975	30	2	2	-	-	-	-	-	
	31	2024	1404	620	550	69	1	-	
	32	1983	1342	641	540	99	2	-	
1974	31	1	1	-	-	-	-	-	
	32	1768	1246	522	446	76	-	-	
	33	1821	1255	566	492	71	3	-	
1973	33	1420	1012	408	342	65	1	-	
	34	1377	954	423	361	61	1	-	
1972	34	1292	871	421	349	70	2	-	
	35	1303	906	397	322	73	2	-	
1971	35	1188	822	366	279	87	-	-	
	36	1140	787	353	280	73	-	-	
1970	36	948	640	308	247	61	-	-	
	37	894	606	288	220	66	2	-	
1969	37	763	512	251	176	74	1	-	
	38	737	491	246	181	63	2	-	
1968	38	673	445	228	157	70	1	-	
	39	594	401	193	134	59	-	-	
1967	39	481	308	173	114	58	1	-	
	40	476	299	177	125	52	-	-	
1966	40	380	235	145	92	53	-	-	
	41	298	178	120	74	46	-	-	
1965	41	252	149	103	66	37	-	-	
	42	205	137	68	45	23	-	-	
1964	42	168	98	70	44	26	-	-	
	43	99	65	34	18	16	-	-	
1963	43	113	76	37	22	15	-	-	
	44	54	36	18	9	9	-	-	
1962	44	50	35	15	9	6	-	-	
	45	27	17	10	7	3	-	-	

2.10 Elävänä syntyneet äidin syntymävuoden, iän ja siviilisäädyn mukaan 2007

Levande födda efter moderns födelseår, ålder och civilstånd 2007

Live births by mother's year of birth, age and marital status 2007

(Jatk.)

(Forts.)

(Cont.)

Äidin syntymävuosi Moderns födelseår Mother's year of birth	Äidin ikä Moderns ålder Age of mother	Kaikki lapset Alla barn All children	Äiti naimisissa Modern gift Mother married	Äiti ei naimisissa Modern ej gift Mother not married			Rekisteröidyssä parisuhteessa registrerat partnerskap Partner in a registered partnership		Leski+Eronnut rekisteröidystä parisuhteesta Änka/änkling+frånskild av registrerat partnerskap Widowed+divorced from registered partnership
			Yhteensä Totalt Total	Yhteensä Totalt Total	Naimaton Ogift Single	Leski+eronnut Änka/änkling+frånskild Widowed+divorced			
1961	45	25	22	3	1	2	-	-	
	46	16	11	5	3	2	-	-	
1960	46	12	10	2	1	1	-	-	
	47	7	7	-	-	-	-	-	
1959	47	5	2	3	1	2	-	-	
	48	4	3	1	1	-	-	-	
1958	48	1	1	-	-	-	-	-	
	49	1	1	-	-	-	-	-	
1957	50	3	3	-	-	-	-	-	

2.11 Elävänä syntyneet äidin iän ja äidin kaikista lapsista lasketun järjestysluvun sekä lapsen sukupuolen mukaan 2007

Levande födda efter moderns ålder och barnets ordningsnummer av moderns alla barn samt barnets kön 2007

Live births by age of mother, birth order of child calculated from mother's all children and by sex of child 2007

Äidin ikä Moderns ålder Age of mother	Kaikki lapset - Alla barn - All children								
	Yhteensä Totalt Total	Lapsen järjestysluku - Barnets ordningsnummer - Birth order							
		1	2	3	4	5	6	7	8-
Yhteensä Totalt Total	58729	24609	19569	8664	3024	1237	586	333	707
14	2	2	-	-	-	-	-	-	-
-14	2	2	-	-	-	-	-	-	-
15	13	13	-	-	-	-	-	-	-
16	62	61	1	-	-	-	-	-	-
17	193	186	7	-	-	-	-	-	-
18	355	327	27	1	-	-	-	-	-
19	841	734	100	7	-	-	-	-	-
15-19	1464	1321	135	8	-	-	-	-	-
20	1148	910	215	21	2	-	-	-	-
21	1550	1071	418	53	8	-	-	-	-
22	1851	1137	594	102	15	3	-	-	-
23	2266	1289	745	184	43	4	1	-	-
24	2652	1440	859	272	61	15	4	1	-
20-24	9467	5847	2831	632	129	22	5	1	-
25	3000	1598	946	321	101	27	5	1	1
26	3443	1791	1134	328	113	59	14	4	-
27	3767	1830	1284	412	143	63	25	8	2
28	4080	1881	1390	499	173	81	35	18	3
29	4383	1843	1577	616	177	89	51	22	8
25-29	18673	8943	6331	2176	707	319	130	53	14
30	4310	1693	1654	628	186	67	42	23	17
31	4235	1515	1644	681	207	75	43	31	39
32	3751	1217	1405	713	231	87	38	23	37
33	3241	906	1268	634	202	96	49	30	56
34	2669	717	950	619	214	66	32	23	48
30-34	18206	6048	6921	3275	1040	391	204	130	197
35	2491	610	881	585	192	95	36	30	62
36	2088	487	678	534	209	72	35	22	51
37	1657	370	542	410	170	54	33	19	59
38	1410	317	416	328	164	71	36	23	55
39	1075	237	296	246	121	73	27	15	60
35-39	8721	2021	2813	2103	856	365	167	109	287
40	856	180	246	194	109	48	24	14	41
41	550	103	134	113	81	42	18	10	49
42	373	74	82	83	49	21	20	9	35
43	212	36	46	38	29	14	8	4	37
44	104	20	19	20	14	6	4	2	19
40-44	2095	413	527	448	282	131	74	39	181
45	52	8	5	13	4	5	3	-	14
46	28	4	4	6	2	2	2	1	7
47	12	1	1	1	1	1	1	-	6
48	5	-	-	2	1	1	-	-	1
49	1	-	-	-	1	-	-	-	-
45-49	98	13	10	22	9	9	6	1	28
50	3	1	1	-	1	-	-	-	-

2.11 Elävänä syntyneet äidin iän ja äidin kaikista lapsista lasketun järjestysluvun sekä lapsen sukupuolen mukaan 2007

Levande födda efter moderns ålder och barnets ordningsnummer av moderns alla barn samt barnets kön 2007
 Live births by age of mother, birth order of child calculated from mother's all children and by sex of child 2007

(jatk.)
 (forts.)
 (cont.)

Äidin ikä Moderns ålder Age of mother	Poikalapsset - Pojkar - Boys					Tyttölapset - Flickor - Girls				
	Yhteensä Totalt Total	Lapsen järjestysluku - Barnets ordningsnummer - Birth order				Yhteensä Totalt Total	Lapsen järjestysluku - Barnets ordningsnummer - Birth order			
		1	2	3	4-		1	2	3	4-
Yhteensä Totalt Total	30136	12635	10021	4444	3036	28593	11974	9548	4220	2851
14	1	1	-	-	-	1	1	-	-	-
-14	1	1	-	-	-	1	1	-	-	-
15	7	7	-	-	-	6	6	-	-	-
16	34	33	1	-	-	28	28	-	-	-
17	112	107	5	-	-	81	79	2	-	-
18	189	174	15	-	-	166	153	12	1	-
19	431	373	55	3	-	410	361	45	4	-
15-19	773	694	76	3	-	691	627	59	5	-
20	578	445	122	9	2	570	465	93	12	-
21	789	553	203	27	6	761	518	215	26	2
22	923	562	295	56	10	928	575	299	46	8
23	1153	657	384	88	24	1113	632	361	96	24
24	1369	725	455	145	44	1283	715	404	127	37
20-24	4812	2942	1459	325	86	4655	2905	1372	307	71
25	1529	815	486	164	64	1471	783	460	157	71
26	1740	921	553	169	97	1703	870	581	159	93
27	1909	953	625	206	125	1858	877	659	206	116
28	2077	934	733	241	169	2003	947	657	258	141
29	2214	931	781	321	181	2169	912	796	295	166
25-29	9469	4554	3178	1101	636	9204	4389	3153	1075	587
30	2268	893	872	330	173	2042	800	782	298	162
31	2203	780	851	363	209	2032	735	793	318	186
32	2018	672	752	385	209	1733	545	653	328	207
33	1661	478	623	336	224	1580	428	645	298	209
34	1367	365	485	314	203	1302	352	465	305	180
30-34	9517	3188	3583	1728	1018	8689	2860	3338	1547	944
35	1288	304	480	292	212	1203	306	401	293	203
36	1080	261	361	268	190	1008	226	317	266	199
37	839	188	263	214	174	818	182	279	196	161
38	676	154	196	160	166	734	163	220	168	183
39	551	123	144	128	156	524	114	152	118	140
35-39	4434	1030	1444	1062	898	4287	991	1369	1041	886
40	419	91	124	80	124	437	89	122	114	112
41	290	54	70	53	113	260	49	64	60	87
42	207	40	49	46	72	166	34	33	37	62
43	106	20	23	25	38	106	16	23	13	54
44	58	13	8	11	26	46	7	11	9	19
40-44	1080	218	274	215	373	1015	195	253	233	334
45	24	4	3	5	12	28	4	2	8	14
46	13	2	2	3	6	15	2	2	3	8
47	8	1	1	1	5	4	-	-	-	4
48	2	-	-	1	1	3	-	-	1	2
49	1	-	-	-	1	-	-	-	-	-
45-49	48	7	6	10	25	50	6	4	12	28
50	2	1	1	-	-	1	-	-	-	1

2.12 Elävänä syntyneet avioliapset äidin iän ja äidin kaikista lapsista lasketun järjestysluvun sekä lapsen sukupuolen mukaan 2007

Levande födda barn inom äktenskap efter moderns ålder och barnets ordningsnummer av moderns alla barn samt barnets kön 2007

Marital live births by age of mother, birth order of child calculated from mother's all children and by sex of child 2007

Äidin ikä Moderns ålder Age of mother	Kaikki lapset - Alla barn - All children								
	Yhteensä Totalt Total	Lapsen järjestysluku - Barnets ordningsnummer - Birth order							
		1	2	3	4	5	6	7	8-
Yhteensä Totalt Total	34905	11387	12399	6298	2305	1009	520	299	688
14	-	-	-	-	-	-	-	-	-
-14	-	-	-	-	-	-	-	-	-
15	-	-	-	-	-	-	-	-	-
16	1	1	-	-	-	-	-	-	-
17	8	8	-	-	-	-	-	-	-
18	56	49	6	1	-	-	-	-	-
19	158	127	27	4	-	-	-	-	-
15-19	223	185	33	5	-	-	-	-	-
20	312	222	78	10	2	-	-	-	-
21	489	273	177	32	7	-	-	-	-
22	638	292	258	73	12	3	-	-	-
23	903	408	332	123	36	4	-	-	-
24	1244	550	425	197	54	14	3	1	-
20-24	3586	1745	1270	435	111	21	3	1	-
25	1546	720	498	219	81	22	4	1	1
26	1923	908	640	209	92	56	14	4	-
27	2244	974	792	273	117	53	25	8	2
28	2644	1080	912	374	149	75	33	18	3
29	2905	1085	1088	441	138	76	50	19	8
25-29	11262	4767	3930	1516	577	282	126	50	14
30	2901	1007	1171	449	137	60	38	23	16
31	2950	880	1195	536	162	67	41	30	39
32	2588	691	1029	542	163	71	33	22	37
33	2267	503	892	509	159	78	46	25	55
34	1825	385	649	481	159	53	29	21	48
30-34	12531	3466	4936	2517	780	329	187	121	195
35	1728	334	612	448	141	72	31	28	62
36	1427	255	470	382	165	56	29	22	48
37	1118	181	372	298	127	40	27	14	59
38	936	164	274	224	120	55	30	16	53
39	709	102	192	176	95	56	17	14	57
35-39	5918	1036	1920	1528	648	279	134	94	279
40	534	83	142	126	71	38	22	11	41
41	327	36	74	74	48	26	16	9	44
42	235	37	44	53	34	10	16	8	33
43	141	15	30	19	18	13	8	3	35
44	71	9	13	11	11	4	3	1	19
40-44	1308	180	303	283	182	91	65	32	172
45	39	4	4	8	3	3	3	-	14
46	21	2	2	4	1	2	2	1	7
47	9	1	-	1	-	1	-	-	6
48	4	-	-	1	1	1	-	-	1
49	1	-	-	-	1	-	-	-	-
45-49	74	7	6	14	6	7	5	1	28
50	3	1	1	-	1	-	-	-	-

2.12 Elävänä syntyneet avioliapset äidin iän ja äidin kaikista lapsista lasketun järjestyslusun sekä lapsen sukupuolen mukaan 2007

Levande födda barn inom äktenskap efter moderns ålder och barnets ordningsnummer av moderns alla barn samt barnets kön 2007

Marital live births by age of mother, birth order of child calculated from mother's all children and by sex of child 2007

(jatk.)
(forts.)
(cont.)

Äidin ikä Moderns ålder Age of mother	Poikalapset - Pojkar - Boys					Tyttölapset - Flickor - Girls				
	Yhteensä Totalt Total	Lapsen järjestysluku - Barnets ordningsnummer - Birth order				Yhteensä Totalt Total	Lapsen järjestysluku - Barnets ordningsnummer - Birth order			
		1	2	3	4-		1	2	3	4-
Yhteensä Totalt Total	17880	5843	6345	3221	2471	17025	5544	6054	3077	2350
14	-	-	-	-	-	-	-	-	-	-
-14	-	-	-	-	-	-	-	-	-	-
15	-	-	-	-	-	-	-	-	-	-
16	1	1	-	-	-	-	-	-	-	-
17	6	6	-	-	-	2	2	-	-	-
18	27	23	4	-	-	29	26	2	1	-
19	81	68	12	1	-	77	59	15	3	-
15-19	115	98	16	1	-	108	87	17	4	-
20	159	114	40	3	2	153	108	38	7	-
21	235	134	81	14	6	254	139	96	18	1
22	329	153	129	40	7	309	139	129	33	8
23	447	206	169	54	18	456	202	163	69	22
24	640	278	225	100	37	604	272	200	97	35
20-24	1810	885	644	211	70	1776	860	626	224	66
25	806	371	264	114	57	740	349	234	105	52
26	967	465	315	105	82	956	443	325	104	84
27	1140	505	380	146	109	1104	469	412	127	96
28	1333	535	468	179	151	1311	545	444	195	127
29	1468	546	548	227	147	1437	539	540	214	144
25-29	5714	2422	1975	771	546	5548	2345	1955	745	503
30	1540	536	628	238	138	1361	471	543	211	136
31	1536	454	620	282	180	1414	426	575	254	159
32	1385	381	545	295	164	1203	310	484	247	162
33	1161	256	447	274	184	1106	247	445	235	179
34	940	194	336	244	166	885	191	313	237	144
30-34	6562	1821	2576	1333	832	5969	1645	2360	1184	780
35	893	166	338	219	170	835	168	274	229	164
36	744	137	246	204	157	683	118	224	178	163
37	561	94	177	154	136	557	87	195	144	131
38	444	80	127	104	133	492	84	147	120	141
39	357	48	96	91	122	352	54	96	85	117
35-39	2999	525	984	772	718	2919	511	936	756	716
40	251	38	66	50	97	283	45	76	76	86
41	166	17	37	32	80	161	19	37	42	63
42	122	18	23	27	54	113	19	21	26	47
43	63	7	13	12	31	78	8	17	7	46
44	39	6	6	6	21	32	3	7	5	17
40-44	641	86	145	127	283	667	94	158	156	259
45	19	3	3	3	10	20	1	1	5	13
46	9	1	1	1	6	12	1	1	3	7
47	6	1	-	1	4	3	-	-	-	3
48	2	-	-	1	1	2	-	-	-	2
49	1	-	-	-	1	-	-	-	-	-
45-49	37	5	4	6	22	37	2	2	8	25
50	2	1	1	-	-	1	-	-	-	1

2.13 Kuolleena syntyneet äidin iän, siviilisäädyn, isän iän sekä äidin kaikista lapsista lasketun järjestysluvun mukaan 2007

Dödfödda efter moderns ålder, civilstånd, faderns ålder samt barnets ordningsnummer av moderns alla barn 2007

Stillbirths by age of mother, marital status, age of father and birth order of child calculated from mother's all children 2007

Äidin ikä Moderns ålder Age of mother	Yhteensä Totalt Total	Äiti naimisissa - Modern gift - Mother married								Äiti ei naimisissa - Modern icke gift - Mother not married					
		Yhteensä Totalt Total	Isän ikä - Faderns ålder - Age of father								Yhteensä Totalt Total	Lapsen järjestysnumero Barnets ordningsnummer Birth order of child			
			-19	20-24	25-29	30-34	35-39	40-44	45-	1		2	3	4-	
Yhteensä Totalt Total	204	114	-	5	20	43	28	12	6	90	51	24	11	4	
-19	7	2	-	1	-	-	1	-	-	5	4	1	-	-	
20-24	25	9	-	3	3	2	1	-	-	16	9	6	1	-	
25-29	60	32	-	1	14	12	3	1	1	28	19	7	2	-	
30-34	59	41	-	-	3	26	8	3	1	18	9	5	4	-	
35-39	43	25	-	-	-	3	13	5	4	18	9	4	3	2	
40-44	10	5	-	-	-	-	2	3	-	5	1	1	1	2	

2.14 Voimassa olevasta avioliitosta elävänä syntyneet kaikki ja ensimmäiset lapset isän ja äidin iän mukaan 2007

Levande födda i gällande äktenskap, alla barn och de första barnen efter faderns och moderns ålder 2007

All and first live births in valid marriages by age of father and mother 2007

Isän ikä Faderns ålder Age of father	Kaikki lapset - Alla barn - All children									
	Yhteensä Totalt Total	Äidin ikä - Moderns ålder - Age of mother								
		15-19	20-24	25-29	30-34	35-39	40-44	45-49	50-	
Yhteensä Totalt - Total	34905	223	3586	11262	12531	5918	1308	74	3	
15-19	53	29	21	3	-	-	-	-	-	
20-24	1978	143	1411	367	42	14	1	-	-	
25-29	7980	26	1556	5248	1038	100	10	2	-	
30-34	12371	17	391	4341	6636	912	72	2	-	
35-39	7856	5	131	916	3594	2914	290	6	-	
40-44	3404	2	51	283	903	1532	612	21	-	
45-49	890	1	17	64	231	312	237	28	-	
50-	373	-	8	40	87	134	86	15	3	

Isän ikä Faderns ålder Age of father	Ensimmäinen lapsi - Första barn - First child									
	Yhteensä Totalt Total	Äidin ikä - Moderns ålder - Age of mother								
		15-19	20-24	25-29	30-34	35-39	40-44	45-49	50-	
Yhteensä Totalt - Total	11388	185	1745	4768	3466	1036	180	7	1	
15-19	46	25	18	3	-	-	-	-	-	
20-24	1011	120	710	161	18	2	-	-	-	
25-29	3533	22	710	2364	399	37	1	-	-	
30-34	4068	12	200	1735	1905	206	10	-	-	
35-39	1746	4	63	349	820	462	47	1	-	
40-44	672	1	28	104	231	235	71	2	-	
45-49	208	1	13	31	63	60	37	3	-	
50-	104	-	3	21	30	34	14	1	1	

2.15 Elävänä syntyneet äidin kielen ja iän mukaan 2007

Levande födda efter moderns språk och ålder 2007

Live births by mother's mother tongue and age 2007

Äidin kieli Moderns språk Mother tongue	Äidin ikä - Moderns ålder - Age of mother									
	Yhteensä Totalt Total	-14	15-19	20-24	25-29	30-34	35-39	40-44	45-49	50-
Yhteensä - Totalt - Total	58729	2	1464	9467	18673	18206	8721	2095	98	3
Suomi - Finska - Finnish	52324	2	1327	8483	16575	16214	7746	1887	89	1
Ruotsi - Svenska - Swedish	2821	-	38	347	911	993	433	97	2	-
Saame - Samiska - Saami	19	-	-	2	5	6	5	1	-	-
Albania - Albanska - Albanian	157	-	6	50	55	33	11	2	-	-
Arabia - Arabiska - Arabic	242	-	8	55	73	63	38	5	-	-
Bengali	34	-	1	4	10	14	5	-	-	-
Englanti - Engelska - English	118	-	1	16	36	34	23	8	-	-
Espanja - Spanska - Spanish	56	-	1	5	15	27	8	-	-	-
Kiina - Kinesiska - Chinese	100	-	-	4	34	33	26	3	-	-
Kurdi - Kurdiska - Kurdish	145	-	3	29	53	37	17	6	-	-
Persia - Persian	67	-	4	23	21	9	7	3	-	-
Puola - Polish	33	-	-	4	12	12	3	2	-	-
Ranska - French	44	-	1	4	8	18	12	1	-	-
Saksa - Tyska - German	74	-	-	5	14	31	20	4	-	-
Somali	286	-	13	54	80	70	54	10	5	-
Tagalog, pilipino	40	-	-	3	12	10	13	2	-	-
Thai - Thaispråk - Thai	173	-	1	25	68	55	24	-	-	-
Turkki - Turkiska - Turkish	79	-	2	22	26	17	12	-	-	-
Unkari - Hungarian	33	-	1	2	10	16	4	-	-	-
Venäjä - Ryssland - Russia	859	-	30	152	288	231	123	33	-	2
Vietnam - Vietnamesiska - Vietnamese	116	-	1	22	46	33	12	2	-	-
Viro - Estland - Estonia	333	-	13	56	118	92	43	11	-	-
Muu kieli - Annat språk - Other mother tongue	574	-	13	100	203	157	82	17	2	-
Tuntematon - Okänd - Unknown	2	-	-	-	-	1	-	1	-	-

2.16 Elävänä syntyneet äidin kansalaisuuden ja iän mukaan 2007

Levande födda efter moderns medborgarskap och ålder 2007

Live births by mother's citizenship and age 2007

Äidin kansalaisuus Moderns medborgarskap Mother's citizenship	Äidin ikä - Moderns ålder - Age of mother									
	Yhteensä Totalt Total	-14	15-19	20-24	25-29	30-34	35-39	40-44	45-49	50-
Yhteensä - Totalt - Total	58729	2	1464	9467	18673	18206	8721	2095	98	3
Suomi - Finska - Finnish	55683	2	1389	8931	17638	17317	8305	2007	93	1
Ruotsi - Svenska - Swedish	108	-	3	12	33	40	14	6	-	-
Afganistan - Afghanistan	58	-	3	20	14	10	7	4	-	-
Bangladesh	32	-	1	4	10	12	5	-	-	-
Bosnia-Hertsegovina - Bosnien-Hercegovina Bosnia and Herzegovina	31	-	1	8	13	6	3	-	-	-
Ent. Serbia ja Montenegro F.d. Serbien och Montenegro - Former Serbia and Montenegro	113	-	5	30	41	27	8	2	-	-
Filippiinit - Filippinerna - Philippines	49	-	-	4	14	14	13	4	-	-
Intia - Indien - India	50	-	-	5	28	14	2	1	-	-
Irak - Iraq	118	-	3	27	42	27	17	2	-	-
Iran	66	-	1	16	23	15	9	2	-	-
Kiina - Kina - China	84	-	-	1	33	30	17	3	-	-
Marokko - Marocko - Morocco	50	-	-	7	17	15	10	1	-	-
Saksa - Tyskland - Germany	53	-	-	3	11	21	15	3	-	-
Somalia	192	-	10	43	56	49	25	6	3	-
Sudan	49	-	1	9	17	20	2	-	-	-
Thaimaa - Thailand	166	-	1	25	69	52	19	-	-	-
Turkki - Turkiet - Turkey	87	-	2	22	33	17	11	2	-	-
Ukraina - Ukraine	40	-	1	7	13	10	6	3	-	-
USA	31	-	-	5	9	8	6	3	-	-
Venäjä - Ryssland - Russia	536	-	15	90	190	153	72	14	-	2
Vietnam - Viet Nam	70	-	1	17	26	20	5	1	-	-
Viro - Estland - Estonia	352	-	11	59	128	100	42	12	-	-
Muu kansalaisuus - Annat medborgarskap - Other citizenship	683	-	13	112	207	226	104	19	2	-
Tuntematon - Okänd - Unknown	28	-	3	10	8	3	4	-	-	-

2.17 Elävänä syntyneet lapsen järjestysluvun, kaupunkimaisuuden1) ja maakunnan 2) mukaan 2007

Levande födda efter barnets ordningsnummer, urbaniseringsgrad1) och landskap 2) 2007

Live births by birth order of child, degree of urbanisation1) and region 2) 2007

Alue Område Area	Yhteensä Totalt Total	Lapsen järjestysluku - Barnets ordningsnummer - Birth order										
		1	2	3	4	5	6	7	8	9	10	11-
Koko maa - Hela landet - Whole country	58729	24609	19569	8664	3024	1237	586	333	226	159	110	212
Kaupunkimaiset kunnat	40318	18271	13527	5391	1714	652	298	156	103	71	53	82
Urbana kommuner - Urban municipalities												
Taajaan asutut kunnat	9076	3211	3050	1597	607	247	121	80	52	41	23	47
Tätortskommuner - Semi-urban municipalities												
Maaseutumaiset kunnat	9335	3127	2992	1676	703	338	167	97	71	47	34	83
Landsbygdskommuner - Rural municipalities												
Uusimaa - Nyländ	16873	7850	5698	2122	667	258	113	54	34	25	20	32
Itä-Uusimaa - Östra Nyländ	1081	402	389	187	59	22	11	4	2	5	-	-
Varsinais-Suomi - Egentliga Finland	4775	2144	1635	684	198	75	23	11	1	3	1	-
Satakunta	2159	858	773	346	107	39	19	8	5	2	2	-
Kanta-Häme - Egentliga Tavastland	1795	705	629	291	109	37	11	9	1	-	1	2
Pirkanmaa - Birkaland	5457	2384	1895	782	238	85	32	14	10	7	3	7
Päijät-Häme - Päijänne-Tavastland	1922	767	654	300	109	32	24	15	12	6	1	2
Kymenlaakso - Kymmenedalen	1659	680	579	267	82	24	16	4	4	2	1	-
Etelä-Karjala - Södra Karelen	1211	487	458	173	50	25	6	4	3	-	-	5
Etelä-Savo - Södra Savolax	1291	530	443	210	68	23	10	5	1	-	-	1
Pohjois-Savo - Norra Savolax	2356	920	798	406	126	59	15	9	10	6	5	2
Pohjois-Karjala - Norra Karelen	1564	620	530	251	84	32	15	9	4	7	4	8
Keski-Suomi - Mellersta Finland	3081	1295	946	466	180	92	35	20	17	7	7	16
Etelä-Pohjanmaa - Södra Österbotten	2053	760	662	351	164	46	27	15	12	4	4	8
Pohjanmaa - Österbotten	2036	855	648	315	112	53	21	12	8	4	2	6
Keski-Pohjanmaa - Mellersta Österbotten	914	312	289	144	70	35	15	18	8	7	9	7
Pohjois-Pohjanmaa - Norra Österbotten	5617	1919	1639	876	421	225	146	104	82	63	42	100
Kainuu - Kajanaland	785	280	267	137	53	24	13	5	2	2	1	1
Lappi - Lappland	1814	725	533	306	116	48	32	13	10	9	7	15
Ahvenanmaa - Åland	286	116	104	50	11	3	2	-	-	-	-	-

2.18 Elävänä syntyneet äidin iän mukaan ja ruotsinkielisten äitien lapset kaupunkimaisuuden1) ja maakunnan 2) mukaan 2007

Levande födda efter moderns ålder och svenskspråkiga mödrarnas barn efter urbaniseringsgrad1) och landskap 2) 2007

Live births by age of mother and children of Swedish-speaking mothers by degree of urbanisation1) and region 2) 2007

Alue Område Area	Kaikki lapset - Alla barn - All children											Ruotsinkielisten äitien lapset Svenskspråkiga mödrarnas barn Children of Swedish-speaking mothers
	Yhteensä Totalt Total	Äidin ikä - Moders ålder - Age of mother										
		-14	15-19	20-24	25-29	30-34	35-39	40-44	45-49	50-		
Koko maa - Hela landet - Whole country	58729	2	1464	9467	18673	18206	8721	2095	98	3	2821	
Kaupunkimaiset kunnat	40318	2	982	6310	12687	12907	6045	1318	64	3	1469	
Urbana kommuner - Urban municipalities												
Taajaan asutut kunnat	9076	-	225	1542	2925	2703	1336	335	10	-	449	
Tätortskommuner - Semi-urban municipalities												
Maaseutumaiset kunnat	9335	-	257	1615	3061	2596	1340	442	24	-	903	
Landsbygdskommuner - Rural municipalities												
Uusimaa - Nyländ	16873	-	309	1996	4844	6042	2948	703	30	1	962	
Itä-Uusimaa - Östra Nyländ	1081	-	18	126	315	372	197	52	1	-	267	
Varsinais-Suomi - Egentliga Finland	4775	-	111	690	1668	1512	659	131	4	-	227	
Satakunta	2159	-	63	409	760	573	284	65	5	-	4	
Kanta-Häme - Egentliga Tavastland	1795	-	54	316	583	535	244	60	3	-	8	
Pirkanmaa - Birkaland	5457	-	98	879	1737	1786	785	166	6	-	23	
Päijät-Häme - Päijänne-Tavastland	1922	-	66	359	583	558	295	57	4	-	10	
Kymenlaakso - Kymmenedalen	1659	-	49	250	547	499	259	52	1	2	5	
Etelä-Karjala - Södra Karelen	1211	1	30	181	391	353	206	48	1	-	1	
Etelä-Savo - Södra Savolax	1291	-	36	232	453	342	176	50	2	-	2	
Pohjois-Savo - Norra Savolax	2356	-	89	454	760	646	332	72	3	-	3	
Pohjois-Karjala - Norra Karelen	1564	-	59	316	513	412	206	55	3	-	1	
Keski-Suomi - Mellersta Finland	3081	1	99	528	1065	887	395	101	5	-	5	
Etelä-Pohjanmaa - Södra Österbotten	2053	-	48	418	653	586	284	60	4	-	3	
Pohjanmaa - Österbotten	2036	-	52	367	686	599	265	66	1	-	987	
Keski-Pohjanmaa - Mellersta Österbotten	914	-	29	169	320	242	123	29	2	-	59	
Pohjois-Pohjanmaa - Norra Österbotten	5617	-	154	1167	1860	1491	715	216	14	-	14	
Kainuu - Kajanaland	785	-	32	176	241	211	97	26	2	-	3	
Lappi - Lappland	1814	-	63	403	615	443	211	72	7	-	5	
Ahvenanmaa - Åland	286	-	5	31	79	117	40	14	-	-	232	

1) Tilastollinen kuntaryhmitys 2008 - Statistisk kommungruppning 2008 - Statistical grouping of municipalities 2008

2) Aluejako 1.1.2008 - Områdesindelning 1.1.2008 - Regional division 1.1.2008

2.19 Kuolleena syntyneet äidin iän, kaupunkimaisuuden ja maakunnan mukaan sekä ruotsinkielisten äitien lapset äidin iän mukaan 2007

Dödfödda efter moderns ålder, urbaniseringsgrad och landskap samt de svenskspråkiga mödrarnas barn efter moderns ålder 2007
Stillbirths by age of mother, degree of urbanisation and region and children of Swedish-speaking mothers by age of mother 2007

Alue Område Area	Yhteensä Totalt Total	Äidin ikä - Moderns ålder - Age of mother					
		-19	20-24	25-29	30-34	35-39	40-44
Koko maa - Hela landet - <i>Whole country</i>	204	7	25	60	59	43	10
Kaupunkimaiset kunnat Urbana kommuner - <i>Urban municipalities</i>	139	3	19	41	44	26	6
Taajaan asutut kunnat Tätortskommuner - <i>Semi-urban municipalities</i>	33	2	3	9	6	10	3
Maaseutumaiset kunnat Landsbygdskommuner - <i>Rural municipalities</i>	32	2	3	10	9	7	1
Uusimaa - Nyland	62	1	5	19	20	16	1
Itä-Uusimaa - Östra Nyland	4	-	1	1	1	-	1
Varsinais-Suomi - Egentliga Finland	16	1	1	3	6	4	1
Satakunta	3	-	1	-	1	1	-
Kanta-Häme - Egentliga Tavastland	8	-	-	3	-	4	1
Pirkanmaa - Birkaland	15	1	2	4	3	2	3
Päijät-Häme - Päijänne-Tavastland	9	1	2	2	4	-	-
Kymenlaakso - Kymmenedalen	3	-	-	2	1	-	-
Etelä-Karjala - Södra Karelen	4	-	1	3	-	-	-
Etelä-Savo - Södra Savolax	2	-	-	-	2	-	-
Pohjois-Savo - Norra Savolax	6	1	-	3	1	1	-
Pohjois-Karjala - Norra Karelen	4	-	1	3	-	-	-
Keski-Suomi - Mellersta Finland	10	1	1	2	2	3	1
Etelä-Pohjanmaa - Södra Österbotten	15	-	2	5	3	4	1
Pohjanmaa - Österbotten	8	1	1	1	5	-	-
Keski-Pohjanmaa - Mellersta Österbotten	4	-	1	1	2	-	-
Pohjois-Pohjanmaa - Norra Österbotten	23	-	3	7	5	7	1
Kainuu - Kajanaland	2	-	-	1	1	-	-
Lappi - Lappland	6	-	3	-	2	1	-
Ahvenanmaa - Åland	-	-	-	-	-	-	-
Ruotsinkielisten äitien lapset Svenskspråkiga mödrarnas barn - <i>Children of Swedish-speaking mothers</i>	8	1	2	-	2	2	1

2.20 Synnytykset synnyttäjän iän, sikiöiden määrän, kaupunkimaisuuden ja maakunnan mukaan 2007

Barnsboräder efter barnaföderskans ålder, antal foster, urbaniseringsgrad och landskap 2007
Confinements by age of mother, number of fetuses, degree of urbanisation and region 2007

Alue Område Area	Yhteensä Totalt Total	Äidin ikä - Moderns age - Age of mother								Kaksos- synnytyksiä *	Kolmos- synnytyksiä **
		-17	18-19	20-24	25-29	30-34	35-39	40-44	45-		
Koko maa - Hela landet - <i>Whole country</i>	58024	268	1191	9393	18472	17943	8590	2069	98	889	10
Kaupunkimaiset kunnat Urbana kommuner - <i>Urban municipalities</i>	39829	189	788	6260	12557	12722	5943	1306	64	614	7
Taajaan asutut kunnat Tätortskommuner - <i>Semi-urban municipalities</i>	8962	32	194	1533	2879	2662	1323	329	10	141	3
Maaseutumaiset kunnat Landsbygdskommuner - <i>Rural municipalities</i>	9233	47	209	1600	3036	2559	1324	434	24	134	-
Uusimaa - Nyland	16666	63	246	1983	4793	5956	2901	695	29	263	3
Itä-Uusimaa - Östra Nyland	1067	3	15	127	309	367	192	53	1	18	-
Varsinais-Suomi - Egentliga Finland	4722	20	89	685	1648	1497	650	129	4	67	1
Satakunta	2137	12	51	407	748	569	283	62	5	23	1
Kanta-Häme - Egentliga Tavastland	1768	14	39	310	578	526	239	59	3	35	-
Pirkanmaa - Birkaland	5381	19	80	869	1720	1749	772	166	6	91	-
Päijät-Häme - Päijänne-Tavastland	1901	12	54	356	574	555	289	57	4	30	-
Kymenlaakso - Kymmenedalen	1637	9	40	248	542	490	255	51	2	25	-
Etelä-Karjala - Södra Karelen	1191	4	26	181	388	344	200	47	1	24	-
Etelä-Savo - Södra Savolax	1277	8	27	231	446	339	175	49	2	16	-
Pohjois-Savo - Norra Savolax	2315	21	67	444	752	632	325	71	3	47	-
Pohjois-Karjala - Norra Karelen	1549	11	48	315	511	407	200	54	3	17	1
Keski-Suomi - Mellersta Finland	3043	14	87	524	1053	868	391	101	5	46	1
Etelä-Pohjanmaa - Södra Österbotten	2035	7	41	410	651	579	283	60	4	33	-
Pohjanmaa - Österbotten	2012	8	45	365	676	591	262	64	1	30	1
Keski-Pohjanmaa - Mellersta Österbotten	903	3	25	168	320	237	119	29	2	13	1
Pohjois-Pohjanmaa - Norra Österbotten	5570	20	132	1163	1841	1476	709	215	14	68	1
Kainuu - Kajanaland	777	12	20	176	237	210	95	25	2	10	-
Lappi - Lappland	1793	7	55	400	607	438	211	68	7	27	-
Ahvenanmaa - Åland	280	1	4	31	78	113	39	14	-	6	-
* Kaksossynnytyksiä Tvillingsboräder - <i>With twins</i>	889	3	11	97	251	316	172	36	3		
** Kolmossynnytyksiä Trillingsboräder - <i>With triplets</i>	10	-	-	1	5	3	1	-	-		

1) Tilastollinen kuntaryhmitys 2008 - Statistisk kommungruppering 2008 - *Statistical grouping of municipalities 2008*2) Aluejako 1.1.2008 - Områdesindelning 1.1.2008 - *Regional division 1.1.2008*

2.21 Ikäryhmittäiset hedelmällisyysluvut, kokonaishedelmällisyys, brutto- ja nettouusiutumisluku kaupunkimaisuuden 1) ja maakunnan 2) mukaan 2007

Fruksamhetstal efter åldersgrupp, summerad fruktsamhet, brutto- och netto-reproduktionstal efter urbaniseringsgrad 1) och landskap 2) 2007
Age-specific fertility rates, total fertility rates and gross and net reproduction rates by degree of urbanisation 1) and region 2) 2007

Alue Område Area	Naisen ikä - Kvinnans ålder - Age of woman							Kokonais- hedelmällisyys Summerad fruktsamhet Total fertility rate	Bruttouusi- utumisluku Brutto- reproduktionstal Gross reproduction rate	Netto- uusiutumisluku Netto- reproduktionstal Net reproduction rate
	15-19	20-24	25-29	30-34	35-39	40-44	45-49			
Koko maa - Hela Landet - <i>Whole country</i>	9,1	58,8	114,9	117,1	53,8	11,4	0,5	1,829	0,890	0,882
Kaupunkimaiset kunnat Urbana kommuner <i>Urban municipalities</i>	9,4	50,6	102,1	115,3	54,6	10,7	0,5	1,714	0,835	0,828
Taajaan asutut kunnat Tätortskommuner <i>Semi-urban municipalities</i>	8,4	86,8	152,6	123,4	52,8	11,4	0,3	2,189	1,073	1,062
Maaseutumaiset kunnat Landsbygdskommuner <i>Rural municipalities</i>	8,6	87,5	161,4	119,6	51,7	13,7	0,7	2,232	1,075	1,064
Uusimaa - Nyland	7,5	43,4	90,9	117,9	58,9	12,9	0,6	1,657	0,809	0,802
Itä-Uusimaa - Östra Nyland	6,2	66,0	149,4	133,1	58,0	13,9	0,3	2,138	1,007	1,001
Varsinais-Suomi - Egentliga Finland	8,4	46,1	110,0	110,8	46,1	8,2	0,3	1,649	0,829	0,822
Satakunta	9,4	67,8	132,9	101,0	44,3	8,7	0,6	1,835	0,885	0,876
Kanta-Häme - Egentliga Tavastland	10,7	72,0	131,1	113,8	47,2	10,2	0,5	1,929	0,890	0,880
Pirkanmaa - Birkaland	7,1	56,0	109,7	120,6	53,8	10,3	0,4	1,785	0,856	0,850
Päijät-Häme - Päijänne-Tavastland	11,0	66,8	112,4	105,6	50,1	8,5	0,6	1,779	0,869	0,861
Kymenlaakso - Kymmenedalen	9,3	57,4	125,2	107,9	50,2	8,5	0,2	1,800	0,890	0,878
Etelä-Karjala - Södra Karelen	7,9	51,7	120,3	108,9	55,2	10,9	0,2	1,785	0,893	0,880
Etelä-Savo - Södra Savolax	7,6	59,8	137,0	101,5	43,7	9,7	0,3	1,808	0,870	0,862
Pohjois-Savo - Norra Savolax	11,2	61,4	119,2	107,5	47,8	8,6	0,3	1,786	0,863	0,857
Pohjois-Karjala - Norra Karelen	11,1	63,6	125,1	107,5	49,6	10,2	0,5	1,846	0,871	0,858
Keski-Suomi - Mellersta Finland	11,9	58,5	129,4	119,6	53,1	11,6	0,5	1,925	0,951	0,940
Etelä-Pohjanmaa - Södra Österbotten	7,7	77,3	135,2	127,8	55,3	9,7	0,6	2,078	0,980	0,969
Pohjanmaa - Österbotten	9,4	69,6	138,3	128,9	52,3	12,2	0,2	2,058	0,993	0,984
Keski-Pohjanmaa - Mellersta Österbotten	11,8	81,3	167,9	133,1	65,1	13,1	0,9	2,372	1,212	1,205
Pohjois-Pohjanmaa - Norra Österbotten	11,8	92,3	150,8	132,7	65,7	17,6	1,1	2,358	1,157	1,142
Kainuu - Kajanaland	12,2	83,6	136,7	122,9	46,3	9,6	0,6	2,060	1,026	1,014
Lappi - Lappland	10,1	74,0	135,1	109,5	44,8	11,7	1,0	1,947	0,932	0,925
Ahvenanmaa - Åland	6,1	51,5	109,5	145,4	43,0	13,9	0,0	1,847	0,917	0,909

1) Tilastollinen kuntaryhmitys 2008 - Statistisk kommungruppering 2008 - *Statistical grouping of municipalities 2008*

2) Aluejako 1.1.2008 - Områdesindelning 1.1.2008 - *Regional division 1.1.2008*

2.22 Lailliset raskauden keskeyttämiset naisen iän ja siviilisäädyn mukaan 2007

Legala aborter efter kvinnans ålder och civilstånd 2007

Legal abortions by age and marital status of woman 2007

Siviilisäätö Civilstånd Marital status	Yhteensä ikä - Ålder - Age							
	Totalt Total	-19	20-24	25-29	30-34	35-39	40-44	45-
Yhteensä - Totalt - <i>Total</i>	10533	2158	2904	2067	1586	1228	545	45
Naimaton - Ogift - <i>Single</i>	7652	2134	2626	1475	756	473	178	10
Naimisissa - Gift - <i>Married</i>	2033	18	216	435	595	519	231	19
Eronnut - Fränskild - <i>Divorced</i>	807	4	59	148	228	225	128	15
Leski - Änka - <i>Widowed</i>	33	1	1	7	6	9	8	1
Tuntematon - Okänt - <i>Unknown</i>	8	1	2	2	1	2	-	-

Lähde - Källa - *Source: Stakes - National Research and Development Centre for Welfare and Health*

2.23 Lailliset raskauden keskeyttämiset synnytysten luvun sekä naisen iän mukaan 1995 - 2007 1)

Legal aborter efter antalet förlossningar samt kvinnans ålder 1995 - 2007 1)

Legal abortions by number of confinements and by age of woman 1995 - 2007 1)

Synnytysten luku ja naisen ikä Antal förlossningar samt kvinnans ålder Number of confinements and age of woman	Vuosi - År - Year												
	1995	1996	1997	1998	1999	2000	2001	2002	2003	2004	2005	2006	2007
Yhteensä - Totalt - Total	9872	10423	10250	10751	10837	10932	10739	10976	10768	11163	10973	10689	10533
Synnytysten luku - Antal förlossningar Number of deliveries													
0	4689	4877	4984	5243	5432	5672	5496	5744	5685	5913	5830	5598	5524
1	1908	1986	1833	1991	1951	1903	1962	1957	1920	2057	2016	2028	2038
2	2055	2195	2153	2146	2133	2064	2011	2026	1924	2029	1877	1834	1856
3	900	998	953	1012	984	938	913	885	880	820	857	872	761
4	229	287	254	274	245	270	249	270	256	247	273	260	246
5	61	52	58	59	64	57	74	67	76	66	85	69	66
6	12	20	10	21	18	21	23	18	14	21	25	19	31
7	9	4	3	2	7	3	6	7	8	6	5	2	8
8	5	1	-	1	2	3	1	1	3	3	2	3	2
9-	3	1	2	2	1	1	3	1	2	1	3	4	-
Tuntematon - Okänt - Unknown	1	2	-	-	-	-	1	-	-	-	-	-	1
Ikä - Ålder - Age 2)													
-14	35	42	53	61	90	88	74	90	61	56	55	65	50
15	135	114	152	180	201	232	209	189	197	184	200	184	152
16	249	292	302	322	337	441	422	391	384	344	352	326	294
17	356	367	386	448	493	536	521	531	483	495	473	448	450
18	479	467	479	532	580	548	641	685	609	642	600	575	589
19	512	536	541	551	581	561	622	707	674	735	656	639	623
20-24	2163	2263	2241	2379	2507	2557	2404	2646	2729	3002	2968	2958	2904
25-29	2230	2308	2140	2086	2047	1945	1989	1936	1939	2038	2068	1992	2067
30-34	1784	2036	2000	2122	1933	1933	1798	1728	1646	1609	1558	1516	1586
35-39	1246	1337	1319	1440	1448	1468	1402	1416	1456	1418	1372	1328	1228
40-44	598	583	566	580	562	574	610	614	540	594	627	616	545
45-49	81	75	71	50	58	48	47	41	50	45	44	40	44
50-	3	3	-	-	-	1	-	-	-	1	-	2	-
Tuntematon - Okänt - Unknown	1	-	-	-	-	-	-	2	-	-	-	-	1
	o/oo 3)												
15-19	10,8	11,1	11,7	12,7	13,5	14,3	15,0	15,7	14,9	15,4	14,6	13,7	13,1
20-24	14,5	15,1	14,6	15,1	15,7	16,0	15,0	16,6	17,0	18,5	18,2	18,1	18,0
25-29	12,9	13,8	13,3	13,6	13,7	13,0	13,2	12,6	12,3	12,7	12,8	12,3	12,7
30-34	9,6	11,0	10,9	11,7	10,9	11,2	10,8	10,7	10,7	10,4	9,9	10,2	10,2
35-39	6,6	7,1	7,1	7,7	7,7	7,9	7,6	7,7	8,0	8,0	7,9	7,9	7,6
40-44	3,0	2,9	2,9	3,0	2,9	3,0	3,3	3,3	2,9	3,2	3,4	3,3	3,0
45-49	0,4	0,4	0,3	0,2	0,3	0,2	0,2	0,2	0,3	0,2	0,2	0,2	0,2
Yleinen raskauden keskeyttäisyys 4) Allmän abortkvot General abortion rate	7,7	8,2	8,2	8,6	8,7	8,9	8,8	9,1	9,0	9,4	9,3	9,0	8,9
Raskauden kokonaiskeskeyttäisyys 5) Samtiald abortkvot Total abortion rate	289	307	304	320	324	328	325	334	330	343	337	328	324
Raskauden keskeyttämisiä 1000 elävänä syntyynyttä kohti Aborter på 1000 levande födda Abortions per 1000 live births	157	172	173	188	188	193	191	198	190	193	190	182	179

Lain mukaan (1970/239) raskautta ei saa keskeyttää yleensä kahdennentoista raskausviikon jälkeen. - Enligt lagen (1970/239) får havandeskap i allmänhet inte avbrytas efter havandeskapets tolfte vecka. - Under Finnish law (1970/239), termination of pregnancy is generally prohibited after the 12th week of pregnancy.

1) Stakes on korjannut lukujaan, mikä näkyy uudelleen laskemissamme tunnusluvuissa pieninä muutoksina joinakin vuosina

Forsknings- och utvecklingscentralen för social- och hälsovården har reviderat sina uppgifter och därför förekommer det små ändringar i nyckeltalen för några åren. The National Research and Development Centre for Welfare and Health has revised its figures, for which reason the key figures for some years have changed slightly.

2) Ikä toimenpiteen suorituspäivänä vuosina 1994-2005; aikaisempina vuosina ikä suoritusvuoden lopussa - Åldern under dagen för avbrytandet åren 1994-2005; under tidigare år har åldern angivits i slutet av året för avbrytandet - In 1994-2005 the age on the day of the procedure; in previous years the age at the end of the year of the procedure.

3) Keskiikäkiluvun 1000 vastaavan ikäryhmän naista kohti - På 1000 av medelfolkmängdens kvinnor i motsvarande ålder - Per 1000 women in respective age group.

4) Raskauden keskeyttämiset 1000 keskiikäkiluvun 15-49 -vuotiasta naista kohti - Aborter på 1000 av medelfolkmängdens 15-49-åriga kvinnor - Abortions per 1000 women in mean population aged 15-49

5) Raskauden keskeyttämisten määrä, joka suoritetaan 1000 naiselle koko heidän hedelmällisyyskautenaan olettaen, että kalenterivuoden keskeyttäisyys on voimassa ja ettei kukaan naisista kuole ennen 50. ikävuotta - Det antal aborter som 1000 kvinnor genomgår under hela sin reproduktionsperiod under förutsättning av att kalenderårets abort-frekvenser gäller och att ingen av kvinnorna dör före 50 års ålder - The number of abortions performed on 1000 women during their reproductive period, provided that the abortion frequencies of the calendar year are valid and that none of women dies before the age of 50

Lähde - Källa - Source: Stakes - National Research and Development Centre for Welfare and Health

3.01 Kuolleet iän ja sukupuolen mukaan 1995 - 2007

Döda efter ålder och kön 1995 - 2007

Deaths by age and sex 1995 - 2007

Ikä Ålder Age	Vuosi - År - Year												
	1995	1996	1997	1998	1999	2000	2001	2002	2003	2004	2005	2006	2007
Molemmat sukupuolet - Boda könen - Both sexes													
Yhteensä - Totalt - Total	49280	49167	49108	49262	49345	49339	48550	49418	48996	47600	47928	48065	49077
0-4	313	292	293	282	260	254	217	205	224	238	239	196	207
5-9	47	51	66	33	59	36	45	41	29	36	65	33	28
10-14	56	65	55	50	50	47	35	37	51	36	54	44	40
15-19	175	143	144	155	167	171	155	152	138	144	127	163	152
20-24	206	230	229	216	236	261	238	243	238	249	205	237	243
25-29	289	285	262	229	245	248	256	210	239	236	206	210	254
30-34	405	403	360	373	370	363	328	320	247	239	272	258	277
35-39	627	613	581	551	518	533	496	499	431	473	473	394	403
40-44	987	998	977	902	877	866	822	761	725	755	755	666	677
45-49	1585	1540	1501	1480	1421	1346	1289	1224	1239	1219	1233	1122	1082
50-54	1601	1541	1808	2025	1985	2159	1995	1962	1947	1970	1989	1841	1811
55-59	2055	2074	2050	1984	2007	2028	2090	2255	2539	2774	3023	2844	2783
60-64	2857	2674	2643	2691	2810	2681	2667	2649	2648	2673	2818	2883	3167
65-69	4542	4469	4278	4147	3878	3679	3479	3459	3381	3507	3419	3450	3593
70-74	6030	5976	5941	6022	5872	5652	5501	5549	5201	4873	4613	4523	4362
75-79	7021	7033	7049	7205	7327	7418	7466	7411	7384	6854	6781	6774	6758
80-84	8778	8476	8183	8082	7900	7886	7900	8158	8170	8092	8242	8430	8447
85-89	7426	7537	7799	7693	7983	7899	7637	7832	7677	6997	6935	7330	7797
90-	4280	4767	4889	5142	5380	5812	5934	6451	6488	6235	6479	6667	6996
Miehet - Män - Males													
Yhteensä - Totalt - Total	24251	24274	23948	24486	24431	24053	23783	23992	23922	23802	24057	24315	24809
0-4	168	161	162	159	141	149	137	115	127	149	135	110	119
5-9	29	28	42	18	35	18	31	21	16	20	35	15	13
10-14	37	44	30	28	26	22	22	25	38	19	28	30	21
15-19	141	102	102	112	117	125	115	109	103	100	81	124	108
20-24	158	183	186	151	181	197	188	187	177	190	151	194	177
25-29	216	236	203	177	194	183	204	168	182	166	156	164	199
30-34	314	300	256	272	276	261	252	225	182	184	197	193	211
35-39	454	455	434	411	380	379	326	356	316	343	332	284	308
40-44	719	716	686	661	626	610	568	526	508	520	540	461	471
45-49	1145	1122	1040	1051	1001	931	906	842	877	868	848	791	761
50-54	1113	1103	1291	1437	1408	1538	1375	1361	1377	1370	1373	1251	1293
55-59	1445	1485	1468	1410	1415	1413	1485	1560	1790	1910	2097	2005	1935
60-64	1997	1875	1785	1880	1989	1814	1798	1819	1826	1843	1940	1996	2176
65-69	2998	2958	2790	2792	2628	2438	2272	2306	2214	2340	2302	2302	2389
70-74	3455	3441	3446	3528	3556	3392	3386	3416	3198	3037	2796	2870	2795
75-79	3260	3375	3323	3508	3588	3650	3737	3841	3833	3705	3795	3796	3803
80-84	3363	3258	3150	3219	3067	3079	3170	3278	3268	3337	3488	3701	3866
85-89	2243	2298	2481	2466	2493	2487	2408	2348	2362	2211	2181	2428	2533
90-	996	1134	1073	1206	1310	1367	1403	1489	1528	1490	1582	1600	1631
Naiset - Kvinnor - Females													
Yhteensä - Totalt - Total	25029	24893	25160	24776	24914	25286	24767	25426	25074	23798	23871	23750	24268
0-4	145	131	131	123	119	105	80	90	97	89	104	86	88
5-9	18	23	24	15	24	18	14	20	13	16	30	18	15
10-14	19	21	25	22	24	25	13	12	13	17	26	14	19
15-19	34	41	42	43	50	46	40	43	35	44	46	39	44
20-24	48	47	43	65	55	64	50	56	61	59	54	43	66
25-29	73	49	59	52	51	65	52	42	57	70	50	46	55
30-34	91	103	104	101	94	102	76	95	65	55	75	65	66
35-39	173	158	147	140	138	154	170	143	115	130	141	110	95
40-44	268	282	291	241	251	256	254	235	217	235	215	205	206
45-49	440	418	461	429	420	415	383	382	362	351	385	331	321
50-54	488	438	517	588	577	621	620	601	570	600	616	590	518
55-59	610	589	582	574	592	615	605	695	749	864	926	839	848
60-64	860	799	858	811	821	867	869	830	822	830	878	887	991
65-69	1544	1511	1488	1355	1250	1241	1207	1153	1167	1167	1117	1148	1204
70-74	2575	2535	2495	2494	2316	2260	2115	2133	2003	1836	1817	1653	1567
75-79	3761	3658	3726	3697	3739	3768	3729	3570	3551	3149	2986	2978	2955
80-84	5415	5218	5033	4863	4833	4807	4730	4880	4902	4755	4754	4729	4581
85-89	5183	5239	5318	5227	5490	5412	5229	5484	5315	4786	4754	4902	5264
90-	3284	3633	3816	3936	4070	4445	4531	4962	4960	4745	4897	5067	5365

3.02 Alle vuoden ikäisenä kuolleet iän ja sukupuolen mukaan 1994 - 2007

Döda under första levnadsåret efter ålder och kön 1994 - 2007

Infant deaths by age and sex 1994 - 2007

Ikä vuorokausina/kuukausina Ålder i dygn/månader Age in days/in months	Vuosi - År - Year												
	1995	1996	1997	1998	1999	2000	2001	2002	2003	2004	2005	2006	2007
Molemmat sukupuolet - Boda könen - Both sexes													
Yhteensä - Totalt - Total	248	242	232	239	208	213	181	168	176	191	174	167	161
0 vrk - dygn - days	73	93	79	85	70	65	54	59	52	66	58	49	52
1-6 vrk - dygn - days	55	45	49	54	49	36	44	36	41	46	42	42	43
7-27 vrk - dygn - days	42	41	36	33	33	40	24	26	25	29	20	27	16
28 vrk - 11kk	78	63	68	67	56	72	59	47	58	50	54	49	50
28 dygn - 11 månader 28 days - 11 months													
Pojat - Pojkar - Boys													
Yhteensä - Totalt - Total	138	140	128	133	113	124	118	91	93	120	95	96	93
0 vrk - dygn - days	46	53	41	47	43	37	36	33	26	39	26	25	32
1-6 vrk - dygn - days	32	26	25	29	19	20	31	23	21	24	20	26	25
7-27 vrk - dygn - days	21	25	22	17	14	22	13	11	14	21	15	13	8
28 vrk - 11kk	39	36	40	40	37	45	38	24	32	36	34	32	28
28 dygn - 11 månader 28 days - 11 months													
Tytöt - Flickor - Girls													
Yhteensä - Totalt - Total	110	102	104	106	95	89	63	77	83	71	79	71	68
0 vrk - dygn - days	27	40	38	38	27	28	18	26	26	27	32	24	20
1-6 vrk - dygn - days	23	19	24	25	30	16	13	13	20	22	22	16	18
7-27 vrk - dygn - days	21	16	14	16	19	18	11	15	11	8	5	14	8
28 vrk - 11kk	39	27	28	27	19	27	21	23	26	14	20	17	22
28 dygn - 11 månader 28 days - 11 months													

3.03 Kuolleet kaupunkimaisuuden 1) ja maakunnan 2) mukaan 1995 - 2007

Döda efter urbaniseringsgrad 1) och landskap 2) 1995 - 2007

Deaths by degree of urbanisation 1) and region 2) 1995 - 2007

Alue Område Area	Vuosi - År - Year												
	1995	1996	1997	1998	1999	2000	2001	2002	2003	2004	2005	2006	2007
Koko maa	49280	49167	49108	49262	49345	49339	48550	49418	48996	47600	47928	48065	49077
Hela landet - Whole country													
Kaupunkimaiset kunnat	27564	27639	27377	27835	27731	27950	27693	28265	27742	27383	27529	27561	28296
Urbana kommuner Urban municipalities													
Taajaan asutut kunnat	8348	8481	8507	8355	8558	8519	8258	8310	8631	8045	8298	8231	8381
Tätortskommuner Semi-urban municipalities													
Maaseutumaiset kunnat	13368	13047	13224	13072	13056	12870	12599	12843	12623	12172	12101	12273	12400
Landsbygdskommuner Rural municipalities													
Uusimaa - Nyland	9680	9902	9805	9870	9779	9937	9884	9940	9999	9764	9839	9783	9939
Itä-Uusimaa - Östra Nyland	832	882	862	883	801	860	822	871	845	810	840	818	841
Varsinais-Suomi - Egentliga Finland	4602	4415	4490	4342	4472	4591	4463	4504	4368	4302	4400	4354	4462
Satakunta	2520	2596	2527	2436	2521	2478	2441	2491	2428	2341	2448	2372	2496
Kanta-Häme - Egentliga Tavastland	1776	1726	1732	1783	1775	1754	1830	1725	1760	1729	1833	1695	1773
Pirkanmaa - Birkaland	4449	4462	4462	4282	4466	4417	4315	4582	4306	4124	4187	4296	4396
Päijät-Häme - Päijänne-Tavastland	1977	2115	2037	2087	1985	1928	1890	1975	2010	1921	1977	1873	2054
Kymenlaakso - Kymmenedalen	2210	2211	2169	2218	2224	2284	2161	2259	2119	2052	2117	2140	2208
Etelä-Karjala - Södra Karelen	1643	1590	1617	1584	1621	1508	1509	1439	1599	1568	1532	1493	1591
Etelä-Savo - Södra Savolax	1978	1998	1913	1961	1961	1961	1913	1911	1934	1921	1955	1956	1926
Pohjois-Savo - Norra Savolax	2748	2691	2720	2785	2660	2722	2622	2685	2667	2587	2590	2624	2765
Pohjois-Karjala - Norra Karelen	1906	1932	1942	2004	1953	1884	1898	1984	1848	1818	1827	1775	1828
Keski-Suomi - Mellersta Finland	2635	2488	2545	2635	2594	2590	2662	2627	2637	2517	2375	2550	2586
Etelä-Pohjanmaa - Södra Österbotten	2201	2112	2093	2099	2149	2074	2026	2067	2107	2033	2066	2072	2010
Pohjanmaa - Österbotten	1752	1719	1657	1656	1768	1737	1695	1713	1673	1652	1673	1652	1635
Keski-Pohjanmaa - Mellersta Österbotten	586	610	619	636	589	615	608	659	619	610	582	590	612
Pohjois-Pohjanmaa - Norra Österbotten	2788	2756	2911	3009	3024	2974	2881	2907	3000	2919	2812	2878	2928
Kainuu - Kajanaland	914	938	916	932	902	985	920	1003	918	887	1045	963	963
Lappi - Lappland	1825	1743	1850	1823	1804	1793	1782	1840	1806	1752	1729	1842	1815
Ahvenanmaa - Åland	258	281	241	237	297	247	228	236	268	262	259	257	249

1) Tilastollinen kuntaryhitys 2008 - Statistisk kommungruppering 2008 - Statistical grouping of municipalities 2008

2) Aluejako 1.1.2008 - Områdesindelning 1.1.2008 - Regional division 1.1.2008

3.04 Kuolleet kuukausittain 1995 - 2007

Döda månadsvis 1995 - 2007
Deaths by month 1995 - 2007

Kuukausi Månad Month	Vuosi - År - Year												
	1995	1996	1997	1998	1999	2000	2001	2002	2003	2004	2005	2006	2007
Yhteensä - Totalt - Total	49280	49167	49108	49262	49345	49339	48550	49418	48996	47600	47928	48065	49077
Tammikuu - Januari	4405	5243	4550	4211	4473	5171	4143	4532	4811	4621	4205	4254	4369
Helmi - Februari	3902	4304	3986	4354	4711	4377	3865	4029	3818	3892	3866	3694	4213
Maaliskuu - Mars	4373	4278	4363	4918	4672	4393	4173	4550	4092	4085	4598	4306	4820
Huhtikuu - April	4096	3914	4104	4261	3890	3997	4127	4383	4025	3867	4017	4181	4137
Toukokuu - Maj	4243	4027	4060	3890	4001	3987	4087	4044	3916	3925	4160	4025	3974
Kesäkuu - Juni	3961	3856	3990	3760	3850	3925	4135	3808	3723	3930	3831	3859	3882
Heinäkuu - Juli	3983	3852	3798	3913	3902	3932	4034	4026	3949	3823	3895	3841	3785
Elokuu - Augusti	3818	3819	3856	3860	3948	3905	3885	3896	3942	3816	3707	3860	4013
Syyskuu - September	3955	3772	3818	3907	3775	3812	3908	3744	3856	3796	3804	3674	3873
Kesäkuu - Oktober	3983	3880	4197	4032	3821	3807	3922	4107	3990	3968	3850	4139	3919
Marraskuu - November	3945	3821	3975	3978	3798	3772	3978	3908	3866	3748	3768	4054	3959
Joulukuu - December	4616	4401	4411	4178	4504	4261	4293	4391	5008	4129	4227	4178	4133

3.05 Kuolleisuus iän ja sukupuolen mukaan 1995 - 2007, promillea keskväkiluvusta

Dödlighet efter ålder och kön 1995 - 2007, i promille av medelfolkmängden
Mortality by age and sex 1995 - 2007, per 1,000 of mean population

Ikä Ålder Age	Vuosi - År - Year												
	1995	1996	1997	1998	1999	2000	2001	2002	2003	2004	2005	2006	2007
Miehet - Män - Males													
Yhteensä - Totalt - Total	9,8	9,7	9,6	9,7	9,7	9,5	9,4	9,4	9,4	9,3	9,4	9,4	9,6
0-4	1,0	1,0	1,0	1,0	0,9	1,0	0,9	0,8	0,9	1,0	0,9	0,8	0,8
5-9	0,2	0,2	0,3	0,1	0,2	0,1	0,2	0,1	0,1	0,1	0,2	0,1	0,1
10-14	0,2	0,3	0,2	0,2	0,2	0,1	0,1	0,2	0,2	0,1	0,2	0,2	0,1
15-19	0,8	0,6	0,6	0,7	0,7	0,7	0,7	0,7	0,6	0,6	0,5	0,8	0,6
20-24	1,0	1,2	1,2	0,9	1,1	1,2	1,1	1,1	1,1	1,1	0,9	1,1	1,0
25-29	1,2	1,4	1,2	1,1	1,2	1,2	1,3	1,0	1,1	1,0	0,9	1,0	1,2
30-34	1,6	1,6	1,3	1,4	1,5	1,5	1,5	1,3	1,1	1,2	1,3	1,2	1,3
35-39	2,3	2,3	2,2	2,1	2,0	2,0	1,7	1,9	1,7	1,9	1,9	1,6	1,8
40-44	3,5	3,5	3,4	3,3	3,2	3,1	2,9	2,7	2,6	2,7	2,8	2,4	2,5
45-49	5,2	5,1	4,8	5,0	4,8	4,6	4,5	4,2	4,5	4,5	4,4	4,2	4,0
50-54	7,3	6,7	7,2	7,4	6,8	7,2	6,4	6,5	6,7	6,8	6,9	6,4	6,6
55-59	11,0	11,0	10,6	10,2	10,1	9,6	9,4	9,1	9,5	9,5	10,1	9,7	9,5
60-64	17,4	16,4	15,5	15,9	16,3	14,7	14,1	13,9	14,1	14,0	13,9	13,4	13,4
65-69	28,9	28,1	26,3	26,5	25,3	23,5	21,9	22,0	20,5	20,9	20,3	19,6	19,8
70-74	46,2	44,4	42,9	42,4	41,5	38,6	37,8	37,7	35,3	33,7	30,9	31,5	30,2
75-79	73,3	72,4	68,4	69,0	66,4	63,9	62,7	61,7	59,0	54,9	54,4	52,8	51,8
80-84	116,8	114,3	111,6	113,6	109,0	107,5	104,5	102,7	96,8	91,7	89,6	90,0	89,1
85-89	180,0	176,3	183,2	179,0	179,3	177,0	171,3	166,8	165,0	152,5	143,5	147,5	143,6
90-	285,4	308,4	274,7	286,9	294,6	294,7	287,5	289,6	287,5	271,7	278,6	271,9	266,6
Naiset - Kvinnor - Females													
Yhteensä - Totalt - Total	9,5	9,5	9,5	9,4	9,4	9,5	9,3	9,6	9,4	8,9	8,9	8,8	9,0
0-4	0,9	0,8	0,8	0,8	0,8	0,7	0,6	0,6	0,7	0,6	0,7	0,6	0,6
5-9	0,1	0,1	0,2	0,1	0,1	0,1	0,1	0,1	0,1	0,1	0,2	0,1	0,1
10-14	0,1	0,1	0,2	0,1	0,2	0,2	0,1	0,1	0,1	0,1	0,2	0,1	0,1
15-19	0,2	0,3	0,3	0,3	0,3	0,3	0,2	0,3	0,2	0,3	0,3	0,2	0,3
20-24	0,3	0,3	0,3	0,4	0,3	0,4	0,3	0,4	0,4	0,4	0,3	0,3	0,4
25-29	0,4	0,3	0,4	0,3	0,3	0,4	0,3	0,3	0,4	0,4	0,3	0,3	0,3
30-34	0,5	0,6	0,6	0,6	0,5	0,6	0,5	0,6	0,4	0,4	0,5	0,4	0,4
35-39	0,9	0,8	0,8	0,8	0,7	0,8	0,9	0,8	0,6	0,7	0,8	0,7	0,6
40-44	1,3	1,4	1,5	1,2	1,3	1,4	1,4	1,3	1,2	1,3	1,2	1,1	1,1
45-49	2,1	2,0	2,2	2,1	2,1	2,1	1,9	1,9	1,9	1,8	2,0	1,8	1,7
50-54	3,2	2,7	2,9	3,1	2,8	2,9	2,9	2,9	2,8	3,0	3,1	3,0	2,7
55-59	4,4	4,2	4,1	4,0	4,1	4,1	3,8	4,0	4,0	4,3	4,5	4,0	4,2
60-64	6,7	6,3	6,8	6,3	6,2	6,4	6,3	5,9	5,9	5,9	6,0	5,7	5,9
65-69	11,8	11,5	11,4	10,6	10,0	10,1	9,9	9,5	9,4	9,1	8,6	8,6	8,9
70-74	21,4	21,1	20,7	20,7	19,1	18,5	17,3	17,5	16,7	15,7	15,7	14,4	13,6
75-79	42,5	39,8	39,2	37,8	36,7	36,0	35,4	33,8	33,4	29,3	27,4	27,1	26,9
80-84	78,7	76,4	74,1	71,3	71,8	71,0	66,7	66,3	64,2	59,3	57,2	56,0	53,5
85-89	142,5	138,5	135,7	129,7	133,6	130,3	125,5	131,4	126,2	114,0	110,4	106,3	108,1
90-	249,3	261,3	260,4	253,5	245,9	253,8	245,8	256,4	247,1	226,8	223,8	223,2	227,7

3.06 Ruotsinkielisen väestön kuolleisuus iän ja sukupuolen mukaan 1995 - 2007, promillea keskväkiluvusta

Dödligheten bland den svenskspråkiga befolkningen efter ålder och kön 1995 - 2007, i promille av medelfolkmängden
Mortality of Swedish-speaking population by age and sex 1995 - 2007, per 1,000 of mean population

Ikä Ålder Age	Vuosi - År - Year												
	1995	1996	1997	1998	1999	2000	2001	2002	2003	2004	2005	2006	2007
Miehet - Män - Males													
Yhteensä Total - Totalt	11,8	12,4	11,4	11,4	11,7	11,7	11,4	11,2	11,0	11,2	11,2	11,1	11,2
0-4	0,9	0,5	0,5	0,4	0,2	0,6	0,2	0,5	0,4	0,2	0,7	0,2	0,8
5-9	-	-	0,2	-	0,1	0,2	0,1	0,1	0,1	0,4	0,1	0,2	-
10-14	0,1	0,2	0,1	0,1	0,1	-	0,3	-	0,2	0,4	0,5	0,1	0,1
15-19	1,0	0,3	0,3	0,7	0,6	0,7	1,0	0,3	0,7	0,3	0,2	1,0	0,7
20-24	0,6	1,1	0,5	0,2	0,7	0,7	0,6	0,9	0,8	0,2	0,5	0,5	0,6
25-29	0,9	1,4	0,8	0,7	1,6	1,1	1,5	0,4	0,6	1,0	1,2	0,6	1,2
30-34	0,9	0,9	0,6	1,1	0,7	0,7	1,0	0,9	0,7	1,0	1,0	0,9	0,9
35-39	1,3	1,5	1,1	0,8	1,1	1,6	1,5	0,9	0,8	1,0	1,1	0,9	0,7
40-44	1,1	2,0	1,7	1,6	2,6	1,2	2,1	1,0	0,7	2,1	2,1	1,1	1,9
45-49	3,2	3,2	3,0	2,9	2,5	2,0	3,1	2,1	2,7	3,2	2,8	2,6	2,3
50-54	5,8	4,5	4,9	4,7	5,2	4,7	4,0	4,3	3,9	3,8	5,4	4,9	4,6
55-59	10,2	8,3	7,5	7,7	7,3	6,1	6,4	9,1	6,7	6,6	7,0	7,0	7,6
60-64	13,8	11,2	10,9	11,0	10,4	12,0	9,8	11,2	8,2	10,8	10,1	9,9	10,1
65-69	22,0	25,1	19,3	21,3	17,9	20,1	16,7	15,1	15,4	16,9	19,0	17,3	16,7
70-74	39,8	42,3	38,4	31,0	33,9	37,8	30,5	33,4	24,9	29,9	24,6	27,2	23,9
75-79	60,4	63,5	57,7	58,3	54,9	54,8	50,9	49,6	52,2	50,5	51,0	49,0	46,2
80-84	93,7	105,2	101,0	105,7	104,7	99,1	92,8	90,8	92,0	80,9	82,7	83,2	75,8
85-89	163,7	161,3	154,0	159,2	176,6	156,0	172,3	145,9	159,3	159,7	137,6	132,3	148,6
90-	296,4	304,3	267,3	258,8	278,0	271,8	308,5	298,2	317,1	269,7	271,5	267,0	279,2
Naiset - Kvinnor - Females													
Yhteensä Total - Totalt	13,2	14,0	13,5	12,8	13,1	13,7	12,9	13,1	13,2	12,2	12,3	11,9	11,7
0-4	0,7	0,3	0,3	0,5	0,5	0,4	0,4	0,8	0,5	0,4	0,4	0,4	0,4
5-9	-	0,4	-	0,1	-	-	-	0,2	0,1	0,4	0,1	-	-
10-14	-	0,4	-	0,0	-	-	0,1	-	-	0,1	0,0	0,1	-
15-19	0,2	0,2	0,2	0,4	0,5	0,2	0,4	0,2	0,1	0,1	0,4	-	-
20-24	0,1	0,1	0,1	0,4	0,1	0,1	-	0,1	0,3	0,3	0,0	-	0,4
25-29	0,2	-	0,5	0,2	0,1	0,3	0,1	0,3	0,9	0,1	0,3	0,1	0,1
30-34	0,5	0,2	0,9	0,3	0,2	0,2	0,6	0,6	0,6	0,1	0,3	0,3	0,4
35-39	0,3	0,8	0,9	0,9	0,7	0,6	0,9	0,3	0,5	0,5	0,3	0,5	0,5
40-44	1,1	0,6	1,4	0,9	1,4	0,3	0,9	0,8	0,5	0,8	1,7	0,7	0,9
45-49	2,2	1,1	1,4	1,7	0,9	1,6	1,3	0,7	1,5	1,6	1,5	1,8	1,7
50-54	2,5	2,6	3,1	2,7	3,4	3,7	3,6	2,4	2,7	2,7	2,8	2,4	2,3
55-59	3,4	3,3	3,3	2,1	4,0	4,5	3,6	4,1	3,4	3,0	3,3	3,9	3,9
60-64	5,8	6,3	8,0	6,6	6,2	7,3	4,9	5,4	6,0	5,3	5,8	5,5	5,6
65-69	11,5	10,3	11,0	8,5	8,8	8,9	11,2	9,7	9,0	9,0	10,1	8,4	8,3
70-74	17,7	17,1	21,7	17,9	17,2	19,4	16,1	16,0	14,2	13,1	12,5	13,6	11,4
75-79	37,3	40,0	33,1	33,8	33,8	31,1	33,2	31,3	32,2	28,2	25,2	25,6	22,7
80-84	66,1	76,1	68,2	62,7	62,5	63,3	57,0	64,9	56,4	53,1	53,1	51,2	49,1
85-89	122,9	123,6	117,4	115,8	118,5	121,7	114,8	114,8	111,6	107,7	107,2	100,8	99,9
90-	238,9	264,2	237,1	224,0	226,6	252,4	223,6	221,3	248,8	222,5	227,1	213,9	217,2

3.07 Imeväiskuolleisuus ja perinataalikuolleisuus sukupuolen mukaan 1989 - 2007

Spädbarnsdödlighet och perinatal dödlighet efter kön 1989 - 2007
Neo-natal mortality and perinatal mortality by sex 1989 - 2007

Vuosi År Year	Kuolleisuus ensimmäisenä - Dödlighet under första - Mortality during the first												Perinataalikuolleisuus Perinatal dödlighet Perinatal mortality		
	Elinvuorokautena Levnadsdygnet Day of life			Elinviikkona Levnadsveckan Week of life			4 elinviikkona 4 levnadsveckor 4 weeks of life			Elinvuotena Levnadsåret Year of life			Yhteensä Totalt Total	Sukupuoli - Kön - Sex	
	Yhteensä Total	Sukupuoli - Kön - Sex		Yhteensä Total	Sukupuoli - Kön - Sex		Yhteensä Total	Sukupuoli - Kön - Sex		Yhteensä Total	Sukupuoli - Kön - Sex			Yhteensä Total	Sukupuoli - Kön - Sex
		M	N/K/F		M	N/K/F		M	N/K/F		M	N/K/F	M		N/K/F
1989	1,8	2,0	1,5	3,4	3,7	3,0	4,1	4,5	3,7	6,0	6,7	5,4	7,3	7,7	6,8
1990	1,7	1,6	1,8	3,1	3,0	3,1	3,7	3,7	3,8	5,6	5,5	5,7	7,1	7,2	7,0
1991	2,1	2,5	1,7	3,5	3,9	3,0	4,2	4,8	3,7	5,9	6,5	5,2	7,5	8,4	6,7
1992	1,9	2,3	1,6	3,0	3,5	2,6	3,7	4,3	3,1	5,2	5,8	4,5	7,0	7,4	6,5
1993	1,6	1,8	1,4	2,5	2,9	2,2	3,1	3,4	2,7	4,4	5,0	3,9	6,1	6,6	5,6
1994	1,7	2,1	1,4	2,9	3,3	2,4	3,5	3,8	3,2	4,7	5,1	4,3	6,2	7,2	5,2
1995	1,3	1,6	0,9	2,0	2,4	1,6	2,7	3,1	2,3	3,9	4,3	3,6	6,0	6,4	5,6
1996	1,5	1,7	1,4	2,3	2,5	2,0	2,9	3,3	2,5	4,0	4,5	3,4	5,7	6,0	5,3
1997	1,3	1,4	1,3	2,2	2,2	2,1	2,8	2,9	2,6	3,9	4,2	3,6	5,9	6,2	5,5
1998	1,5	1,6	1,4	2,4	2,6	2,3	3,0	3,2	2,8	4,2	4,6	3,8	6,1	6,2	6,1
1999	1,2	1,5	1,0	2,1	2,1	2,0	2,6	2,6	2,7	3,6	3,8	3,4	5,1	5,6	4,7
2000	1,1	1,3	1,0	1,8	1,9	1,6	2,5	2,7	2,3	3,8	4,2	3,2	5,9	6,3	5,4
2001	1,1	1,5	0,7	1,7	2,3	1,1	2,2	2,8	1,5	3,2	4,1	2,3	5,0	6,0	4,0
2002	1,3	1,4	1,1	1,7	2,0	1,4	2,2	2,3	2,0	3,0	3,2	2,9	4,9	5,2	4,5
2003	0,9	0,9	0,9	1,6	1,6	1,7	2,1	2,1	2,1	3,1	3,2	3,0	4,8	5,0	4,6
2004	1,1	1,3	1,0	1,9	2,1	1,7	2,4	2,8	2,0	3,3	4,0	2,5	5,2	4,9	5,5
2005	1,0	0,9	1,1	1,7	1,6	1,9	2,1	2,1	2,1	3,0	3,2	2,8	4,9	4,6	5,2
2006	0,8	0,8	0,8	1,5	1,7	1,4	2,0	2,2	1,9	2,8	3,2	2,5	4,8	5,1	4,5
2007	0,9	1,1	0,7	1,6	1,9	1,3	1,9	2,2	1,6	2,7	3,1	2,4	5,1	5,7	4,4

3.08 Leskeksi jääneet sukupuolen ja iän mukaan 1993 - 2007, promillea naimisissa olevien keskväkiluvusta

Nyblivna änkor och änkingar efter kön och ålder 1993 - 2007, i promille av alla gifta i medelfolkmängden
Newly widowed by age and sex 1993 - 2007, per 1,000 married of mean population

Ikä Ålder Age	Vuosi - År - Year															
	1993	1994	1995	1996	1997	1998	1999	2000	2001	2002	2003	2004	2005	2006	2007	
Miehet - Män - Males																
15-24	0,2	0,1	0,1	0,2	0,0	0,4	0,4	0,5	0,1	0,3	0,1	0,3	0,0	0,3	0,0	
25-29	0,3	0,4	0,3	0,1	0,3	0,1	0,3	0,1	0,2	0,2	0,3	0,3	0,3	0,2	0,1	
30-34	0,3	0,3	0,4	0,3	0,3	0,3	0,4	0,4	0,3	0,4	0,2	0,4	0,4	0,3	0,3	
35-39	0,5	0,5	0,6	0,5	0,5	0,3	0,4	0,5	0,7	0,4	0,4	0,4	0,5	0,4	0,5	
40-44	0,9	0,8	0,8	0,7	0,8	0,9	0,6	0,7	0,8	0,9	0,7	0,6	0,8	0,6	0,6	
45-49	1,3	1,2	1,3	1,3	1,3	1,1	1,4	1,4	1,2	1,1	1,2	1,1	1,1	1,1	1,0	
50-54	2,2	2,1	2,0	1,8	2,1	2,1	1,8	2,0	1,8	1,9	1,7	1,9	2,1	1,7	1,8	
55-59	3,2	3,2	3,1	3,0	2,6	3,0	2,9	2,6	2,7	2,7	2,7	2,9	2,7	2,6	2,8	
60-64	5,5	5,1	5,2	4,7	4,7	4,2	4,2	4,2	4,3	4,1	4,4	4,1	4,1	4,1	4,0	
65-69	8,5	9,2	9,2	7,6	8,2	7,5	7,2	6,6	7,0	6,8	6,6	6,1	6,1	5,6	5,5	
70-74	16,7	14,5	14,3	14,6	14,0	14,1	13,8	12,4	11,9	12,1	11,4	11,4	10,3	9,7	9,5	
75-79	29,8	25,2	26,5	24,6	23,5	23,6	22,4	21,8	21,3	20,9	19,7	18,5	18,4	17,1	16,9	
80-	56,8	50,9	52,6	52,4	51,3	48,6	49,0	52,4	44,8	45,9	45,9	42,6	42,3	40,9	39,9	
Naiset - Kvinnor - Females																
15-24	0,6	1,2	1,0	0,9	1,1	0,6	0,7	1,0	0,8	0,8	0,9	0,5	0,7	1,0	0,6	
25-29	0,9	0,6	0,6	0,8	0,9	0,5	0,7	0,5	0,6	0,4	0,6	0,5	0,5	0,6	0,5	
30-34	1,0	1,1	0,9	1,0	0,9	0,9	0,8	0,9	0,8	0,7	0,6	0,7	0,9	0,6	0,7	
35-39	1,5	1,6	1,3	1,3	1,4	1,2	1,3	1,2	1,0	1,1	1,0	1,2	1,2	1,0	1,0	
40-44	2,6	2,3	2,4	2,4	2,2	2,1	1,7	2,2	2,0	1,8	1,7	1,8	1,5	1,4	1,4	
45-49	4,0	3,9	3,9	3,8	3,7	3,2	3,2	3,3	3,2	2,8	2,8	2,9	2,9	2,6	2,8	
50-54	6,9	5,9	6,0	5,7	5,6	5,8	5,7	5,6	4,8	5,1	4,9	4,8	4,9	4,6	4,5	
55-59	11,6	11,0	10,7	10,7	9,8	9,5	9,4	7,9	8,1	8,0	8,5	7,2	8,2	7,4	7,1	
60-64	20,7	18,8	18,3	18,1	15,9	17,0	15,3	14,9	14,7	13,5	12,6	13,4	12,2	11,5	11,4	
65-69	33,3	31,4	31,9	30,2	28,3	28,3	27,5	24,2	24,8	23,7	22,3	21,7	20,5	19,9	19,1	
70-74	56,1	52,2	53,5	51,0	49,0	48,2	46,5	44,5	41,1	40,6	37,9	35,8	33,4	33,7	33,2	
75-79	88,8	80,8	83,1	81,0	79,4	75,2	76,4	72,8	70,8	67,5	68,4	59,2	57,1	58,7	55,0	
80-	135,2	130,7	125,1	130,9	125,8	131,2	128,0	123,1	125,5	121,5	118,2	108,3	104,4	107,1	106,8	

3.09 Elinajanodote sukupuolen ja iän mukaan 1995 - 2007

Återstående livslängd efter kön och ålder 1995 - 2007

Life expectancy by sex and age 1995 - 2007

Ikä Ålder Age	Vuosi - År - Year												
	1995	1996	1997	1998	1999	2000	2001	2002	2003	2004	2005	2006	2007
Miehet - Män - Males													
0	72,8	73,0	73,4	73,5	73,7	74,1	74,6	74,9	75,1	75,3	75,5	75,8	75,8
5	68,2	68,4	68,8	68,9	69,1	69,5	69,9	70,2	70,5	70,7	70,9	71,1	71,1
10	63,2	63,5	63,9	64,0	64,2	64,6	65,0	65,2	65,5	65,7	65,9	66,1	66,2
15	58,3	58,5	59,0	59,0	59,2	59,6	60,0	60,2	60,6	60,8	61,0	61,2	61,2
20	53,5	53,7	54,1	54,2	54,4	54,8	55,2	55,4	55,7	55,9	56,1	56,4	56,4
25	48,8	49,0	49,4	49,4	49,7	50,1	50,5	50,7	51,0	51,2	51,4	51,7	51,7
30	44,1	44,3	44,7	44,7	45,0	45,4	45,8	46,0	46,3	46,5	46,6	46,9	47,0
35	39,4	39,6	40,0	40,0	40,3	40,7	41,1	41,3	41,5	41,7	41,9	42,2	42,3
40	34,8	35,1	35,4	35,4	35,7	36,1	36,5	36,6	36,9	37,1	37,2	37,5	37,6
45	30,4	30,6	31,0	30,9	31,2	31,6	32,0	32,1	32,3	32,6	32,7	33,0	33,1
50	26,1	26,4	26,7	26,6	26,9	27,3	27,6	27,7	28,0	28,2	28,4	28,6	28,7
55	22,0	22,2	22,6	22,5	22,7	23,2	23,4	23,5	23,8	24,1	24,3	24,4	24,6
60	18,1	18,3	18,6	18,6	18,8	19,2	19,5	19,5	19,9	20,2	20,4	20,5	20,6
65	14,5	14,6	15,0	14,9	15,2	15,5	15,7	15,8	16,1	16,5	16,7	16,8	16,9
70	11,4	11,5	11,7	11,7	11,8	12,1	12,2	12,3	12,6	13,0	13,3	13,3	13,4
75	8,7	8,7	8,9	8,8	9,0	9,1	9,2	9,3	9,6	9,9	10,0	10,1	10,2
80	6,4	6,5	6,6	6,5	6,6	6,6	6,8	6,8	7,0	7,3	7,4	7,4	7,5
Naiset - Kvinnor - Females													
0	80,2	80,5	80,5	80,8	81,0	81,0	81,5	81,5	81,8	82,3	82,3	82,8	82,9
5	75,6	75,9	75,9	76,2	76,4	76,3	76,8	76,8	77,1	77,5	77,6	78,1	78,1
10	70,6	70,9	70,9	71,2	71,4	71,4	71,8	71,9	72,1	72,6	72,7	73,1	73,1
15	65,7	66,0	66,0	66,3	66,5	66,4	66,8	66,9	67,2	67,6	67,7	68,2	68,2
20	60,7	61,1	61,1	61,4	61,6	61,5	61,9	62,0	62,2	62,7	62,8	63,2	63,3
25	55,8	56,1	56,1	56,5	56,7	56,6	57,0	57,1	57,3	57,8	57,9	58,3	58,4
30	50,9	51,2	51,2	51,6	51,8	51,7	52,1	52,1	52,4	52,9	53,0	53,4	53,5
35	46,1	46,4	46,4	46,7	46,9	46,9	47,2	47,3	47,6	48,0	48,1	48,5	48,6
40	41,3	41,5	41,6	41,9	42,1	42,1	42,4	42,5	42,7	43,2	43,3	43,7	43,7
45	36,5	36,8	36,8	37,1	37,3	37,3	37,7	37,7	37,9	38,4	38,6	38,9	39,0
50	31,9	32,2	32,2	32,5	32,7	32,7	33,0	33,1	33,3	33,8	33,9	34,2	34,3
55	27,3	27,6	27,7	27,9	28,1	28,1	28,5	28,5	28,7	29,2	29,4	29,7	29,7
60	22,9	23,1	23,2	23,5	23,6	23,7	24,0	24,0	24,2	24,8	25,0	25,2	25,3
65	18,6	18,7	18,9	19,1	19,3	19,4	19,7	19,7	19,9	20,5	20,7	20,9	21,0
70	14,6	14,7	14,8	15,0	15,2	15,2	15,5	15,5	15,7	16,3	16,5	16,7	16,8
75	10,9	11,0	11,2	11,4	11,4	11,5	11,7	11,7	11,8	12,4	12,6	12,8	12,8
80	7,9	7,9	8,1	8,2	8,2	8,2	8,5	8,3	8,5	9,0	9,1	9,2	9,3

3.10 Kuolleet syntymävuoden, iän, siviilisäädyn ja sukupuolen mukaan 2007

Döda efter födelseår, ålder, civilstånd och kön 2007

Deaths by year of birth, age, marital status and sex 2007

(jatk.)

(forts.)

(cont.)

Syntymävuosi Födelseår Year of birth	Ikä Ålder Age	Yhteensä Totalt Total	Sukupuoli Kön Sex		Siviilisäätty - Civilstånd - Marital status								Leski/Eronnut rekist.parisuhteesta Änklingar och änkor/ Frånskilda av registrerat partnerskap Widowed/Divorced from registered partnership			
			M	N/K/F	Naimattomat Ogifta Single		Naimisissa Gifta Married		Eronneet Frånskilda Divorced		Lesket Änklingar och änkor Widowed		Rekisteröidyssä parisuhteessa I registrerat partnerskap Partner in a registered partnership		M	N/K/F
Yhteensä Totalt - Total		49077	24809	24268	5111	3392	11482	4787	4080	2813	4132	13273	2	2	2	1
2007	0	144	88	56	88	56	-	-	-	-	-	-	-	-	-	-
2006	0	17	5	12	5	12	-	-	-	-	-	-	-	-	-	-
	1	4	2	2	2	2	-	-	-	-	-	-	-	-	-	-
2005	1	15	9	6	9	6	-	-	-	-	-	-	-	-	-	-
	2	3	2	1	2	1	-	-	-	-	-	-	-	-	-	-
2004	2	6	2	4	2	4	-	-	-	-	-	-	-	-	-	-
	3	7	5	2	5	2	-	-	-	-	-	-	-	-	-	-
2003	3	5	3	2	3	2	-	-	-	-	-	-	-	-	-	-
	4	5	3	2	3	2	-	-	-	-	-	-	-	-	-	-
2002	4	1	-	1	-	1	-	-	-	-	-	-	-	-	-	-
	5	2	-	2	-	2	-	-	-	-	-	-	-	-	-	-
2001	5	3	-	3	-	3	-	-	-	-	-	-	-	-	-	-
2000	6	3	2	1	2	1	-	-	-	-	-	-	-	-	-	-
	7	1	1	-	1	-	-	-	-	-	-	-	-	-	-	-
1999	7	8	3	5	3	5	-	-	-	-	-	-	-	-	-	-
	8	4	2	2	2	2	-	-	-	-	-	-	-	-	-	-
1998	8	3	3	-	3	-	-	-	-	-	-	-	-	-	-	-
	9	3	2	1	2	1	-	-	-	-	-	-	-	-	-	-
1997	9	1	-	1	-	1	-	-	-	-	-	-	-	-	-	-
1996	10	2	-	2	-	2	-	-	-	-	-	-	-	-	-	-
	11	2	1	1	1	1	-	-	-	-	-	-	-	-	-	-
1995	11	6	4	2	4	2	-	-	-	-	-	-	-	-	-	-
	12	5	2	3	2	3	-	-	-	-	-	-	-	-	-	-
1994	12	7	3	4	3	4	-	-	-	-	-	-	-	-	-	-
	13	3	1	2	1	2	-	-	-	-	-	-	-	-	-	-
1993	13	4	2	2	2	2	-	-	-	-	-	-	-	-	-	-
	14	6	5	1	5	1	-	-	-	-	-	-	-	-	-	-
1992	14	5	3	2	3	2	-	-	-	-	-	-	-	-	-	-
	15	7	2	5	2	5	-	-	-	-	-	-	-	-	-	-

3.10 Kuolleet syntymävuoden, iän, siviilisäädyn ja sukupuolen mukaan 2007

Döda efter födelseår, ålder, civilstånd och kön 2007
Deaths by year of birth, age, marital status and sex 2007

(jatk.)
(forts.)
(cont.)

Syntymävuosi Födelseår Year of birth	Ikä Ålder Age	Yhteensä Totalt Total	Sukupuoli Kön Sex		Siviilisäätö - Civilstånd - Marital status											
					Naimattomat Ogifta Single		Naimisissa Gifta Married		Eronneet Frånskilda Divorced		Lesket Änklingar och änkor Widowed		Rekisteröidyssä parisuhteessa I registrerat partnerskap Partner in a registered partnership		Leski/Eronnut rekist.parisuhteesta Änklingar och änkor/ Frånskilda av registrerat partnerskap Widowed/Divorced from registered partnership	
					M	N/KJF	M	N/KJF	M	N/KJF	M	N/KJF	M	N/KJF	M	N/KJF
1991	15	7	2	5	2	5	-	-	-	-	-	-	-	-	-	-
	16	15	10	5	10	5	-	-	-	-	-	-	-	-	-	-
1990	16	10	7	3	7	3	-	-	-	-	-	-	-	-	-	-
	17	8	7	1	7	1	-	-	-	-	-	-	-	-	-	-
1989	17	19	15	4	15	4	-	-	-	-	-	-	-	-	-	-
	18	20	16	4	16	4	-	-	-	-	-	-	-	-	-	-
1988	18	24	15	9	15	9	-	-	-	-	-	-	-	-	-	-
	19	22	18	4	18	4	-	-	-	-	-	-	-	-	-	-
1987	19	20	16	4	16	4	-	-	-	-	-	-	-	-	-	-
	20	24	18	6	18	6	-	-	-	-	-	-	-	-	-	-
1986	20	15	14	1	14	1	-	-	-	-	-	-	-	-	-	-
	21	25	18	7	18	7	-	-	-	-	-	-	-	-	-	-
1985	21	30	19	11	18	11	1	-	-	-	-	-	-	-	-	-
	22	23	18	5	18	4	-	1	-	-	-	-	-	-	-	-
1984	22	20	14	6	14	6	-	-	-	-	-	-	-	-	-	-
	23	22	17	5	17	5	-	-	-	-	-	-	-	-	-	-
1983	21	1	-	1	-	1	-	-	-	-	-	-	-	-	-	-
	23	27	22	5	21	4	-	1	1	-	-	-	-	-	-	-
	24	25	13	12	13	12	-	-	-	-	-	-	-	-	-	-
1982	24	30	23	7	21	6	2	1	-	-	-	-	-	-	-	-
	25	27	20	7	17	5	2	1	1	1	-	-	-	-	-	-
1981	23	1	1	-	1	-	-	-	-	-	-	-	-	-	-	-
	25	26	20	6	20	6	-	-	-	-	-	-	-	-	-	-
	26	24	22	2	22	2	-	-	-	-	-	-	-	-	-	-
1980	26	26	20	6	19	3	1	2	-	1	-	-	-	-	-	-
	27	33	25	8	22	7	1	1	2	-	-	-	-	-	-	-
1979	27	29	20	9	18	7	2	-	-	2	-	-	-	-	-	-
	28	30	27	3	22	2	3	1	2	-	-	-	-	-	-	-
1978	28	19	16	3	15	1	1	1	-	1	-	-	-	-	-	-
	29	23	19	4	17	4	2	-	-	-	-	-	-	-	-	-
1977	28	1	1	-	1	-	-	-	-	-	-	-	-	-	-	-
	29	16	9	7	8	3	-	3	1	1	-	-	-	-	-	-
	30	30	24	6	20	2	2	3	2	1	-	-	-	-	-	-
1976	30	20	17	3	15	3	2	-	-	-	-	-	-	-	-	-
	31	30	26	4	15	2	9	1	2	1	-	-	-	-	-	-

3.10 Kuolleet syntymävuoden, iän, siviilisäädyn ja sukupuolen mukaan 2007

Döda efter födelseår, ålder, civilstånd och kön 2007

Deaths by year of birth, age, marital status and sex 2007

(jatk.)
(forts.)
(cont.)

Syntymävuosi Födelseår Year of birth	Ikä Ålder Age	Yhteensä Totalt Total	Sukupuoli Kön Sex	Siviilisäätty - Civilstånd - Marital status												
				Naimattomat Ogifta Single		Naimisissa Gifta Married		Eronneet Fränskilda Divorced		Lesket Änklingar och änkor Widowed		Rekisteröidyssä parisuhteessa I registrerat partnerskap Partner in a registered partnership		Leski/Eronnut rekest.parisuhteesta Änklingar och änkor/ Fränskilda av registrerat partnerskap Widowed/Divorced from registered partnership		
				M	N/K/F	M	N/K/F	M	N/K/F	M	N/K/F	M	N/K/F	M	N/K/F	
1975	31	25	19	6	15	3	2	2	2	1	-	-	-	-	-	-
	32	29	24	5	17	4	3	1	4	-	-	-	-	-	-	-
1974	32	24	18	6	16	3	1	2	1	1	-	-	-	-	-	-
	33	34	25	9	16	5	7	2	2	2	-	-	-	-	-	-
1973	33	22	16	6	9	3	4	3	3	-	-	-	-	-	-	-
	34	29	17	12	15	7	1	5	1	-	-	-	-	-	-	-
1972	34	33	24	9	20	5	3	3	1	1	-	-	-	-	-	-
	35	23	18	5	11	2	4	2	3	1	-	-	-	-	-	-
1971	35	32	25	7	16	3	3	4	6	-	-	-	-	-	-	-
	36	31	24	7	18	-	1	6	5	1	-	-	-	-	-	-
1970	33	1	1	-	-	-	-	-	1	-	-	-	-	-	-	-
	36	42	34	8	20	3	10	4	4	1	-	-	-	-	-	-
	37	42	30	12	20	6	5	3	5	3	-	-	-	-	-	-
1969	37	30	26	4	17	1	4	3	5	-	-	-	-	-	-	-
	38	42	34	8	18	5	7	1	9	1	-	1	-	-	-	-
1968	38	50	31	19	19	7	4	10	8	2	-	-	-	-	-	-
	39	56	46	10	32	4	10	5	4	1	-	-	-	-	-	-
1967	39	55	40	15	26	10	13	1	1	4	-	-	-	-	-	-
	40	61	44	17	27	6	10	7	7	3	-	1	-	-	-	-
1966	40	56	35	21	17	9	10	6	8	5	-	1	-	-	-	-
	41	64	44	20	30	10	11	4	3	6	-	-	-	-	-	-
1965	41	61	41	20	19	6	14	9	8	5	-	-	-	-	-	-
	42	64	44	20	21	10	12	5	10	5	1	-	-	-	-	-
1964	42	65	44	21	28	7	7	9	9	5	-	-	-	-	-	-
	43	65	47	18	22	7	13	6	12	5	-	-	-	-	-	-
1963	43	66	46	20	26	8	7	8	13	4	-	-	-	-	-	-
	44	84	59	25	30	7	10	10	17	7	2	1	-	-	-	-
1962	44	91	67	24	30	5	17	12	20	6	-	1	-	-	-	-
	45	82	56	26	35	12	9	12	11	1	1	1	-	-	-	-
1961	45	81	59	22	31	7	15	11	12	4	1	-	-	-	-	-
	46	90	63	27	32	9	14	12	17	6	-	-	-	-	-	-
1960	46	86	57	29	28	13	9	5	20	9	-	2	-	-	-	-
	47	120	94	26	44	5	25	11	24	10	1	-	-	-	-	-

3.10 Kuolleet syntymävuoden, iän, siviilisäädyn ja sukupuolen mukaan 2007

Döda efter födelseår, ålder, civilstånd och kön 2007

Deaths by year of birth, age, marital status and sex 2007

(jatk.)

(forts.)

(cont.)

Syntymävuosi Födelseår Year of birth	Ikä Ålder Age	Yhteensä Totalt Total	Sukupuoli Kön Sex	Siviilisäätty - Civilstånd - Marital status												
				Naimattomat Ogifta Single		Naimisissa Giffta Married		Eronneet Frånskilda Divorced		Lesket Änklingar och änkor Widowed		Rekisteröidyssä i registrerat partnerskap Partner in a registered partnership		Leski/Eronnut rekist.pariisuhteesta Änklingar och änkor/ Frånskilda av registrerat partnerskap Widowed/Divorced from registered partnership		
				M	N/K/F	M	N/K/F	M	N/K/F	M	N/K/F	M	N/K/F	M	N/K/F	
1959	47	111	78	33	30	10	20	13	26	9	1	1	1	-	-	-
	48	139	91	48	43	13	21	23	27	12	-	-	-	-	-	-
1958	48	117	89	28	46	5	25	16	18	7	-	-	-	-	-	-
	49	116	78	38	38	12	17	8	20	14	3	4	-	-	-	-
1957	48	1	1	-	-	-	1	-	-	-	-	-	-	-	-	-
	49	139	95	44	46	10	18	18	30	16	1	-	-	-	-	-
	50	145	115	30	52	9	32	14	31	6	-	1	-	-	-	-
1956	50	155	105	50	40	11	26	26	36	12	3	1	-	-	-	-
	51	170	119	51	48	9	32	27	37	14	2	1	-	-	-	-
1955	51	172	131	41	58	11	30	18	40	11	3	1	-	-	-	-
	52	201	139	62	51	13	47	20	38	28	3	1	-	-	-	-
1954	52	186	136	50	47	9	41	28	47	12	1	1	-	-	-	-
	53	177	122	55	48	11	36	30	37	12	1	2	-	-	-	-
1953	53	197	147	50	62	11	43	23	41	15	1	1	-	-	-	-
	54	208	147	61	42	16	53	24	48	19	4	2	-	-	-	-
1952	53	1	1	-	1	-	-	-	-	-	-	-	-	-	-	-
	54	195	127	68	37	14	55	29	34	21	1	3	-	1	-	-
	55	236	170	66	50	11	55	24	63	25	2	6	-	-	-	-
1951	52	1	1	-	-	-	-	-	1	-	-	-	-	-	-	-
	53	1	1	-	-	-	-	-	1	-	-	-	-	-	-	-
	55	256	178	78	63	14	52	42	60	17	3	5	-	-	-	-
	56	237	168	69	63	18	44	31	57	16	4	4	-	-	-	-
1950	52	1	1	-	1	-	-	-	-	-	-	-	-	-	-	-
	54	1	1	-	1	-	-	-	-	-	-	-	-	-	-	-
	56	243	162	81	46	15	58	42	53	19	5	5	-	-	-	-
	57	277	184	93	62	14	55	40	60	30	7	8	-	1	-	-
1949	56	1	-	1	-	-	-	-	-	1	-	-	-	-	-	-
	57	269	202	67	59	11	62	30	74	19	7	7	-	-	-	-
	58	296	209	87	52	17	86	37	65	27	6	6	-	-	-	-
1948	55	1	1	-	-	-	-	-	1	-	-	-	-	-	-	-
	58	308	208	100	68	21	83	44	54	27	3	8	-	-	-	-
	59	344	236	108	69	21	100	43	65	36	2	8	-	-	-	-
1947	59	314	216	98	48	19	75	43	82	26	11	10	-	-	-	-
	60	377	263	114	59	20	109	53	81	33	14	8	-	-	-	-
1946	59	1	1	-	1	-	-	-	-	-	-	-	-	-	-	-
	60	338	225	113	61	18	84	52	70	26	10	17	-	-	-	-
	61	361	244	117	51	11	109	60	76	28	8	18	-	-	-	-
1945	61	346	241	105	62	19	111	45	58	30	10	11	-	-	-	-
	62	298	206	92	46	12	89	48	65	20	6	12	-	-	-	-

3.10 Kuolleet syntymävuoden, iän, siviilisäädyn ja sukupuolen mukaan 2007

Döda efter födelseår, ålder, civilstånd och kön 2007

Deaths by year of birth, age, marital status and sex 2007

(jatk.)

(forts.)

(cont.)

Syntymävuosi Födelseår Year of birth	Ikä Ålder Age	Yhteensä Totalt Total	Sukupuoli Kön Sex		Siviilisäätö - Civilstånd - Marital status												
					Naimattomat Ogifta Single		Naimisissa Gifta Married		Eronneet Frånskilda Divorced		Lesket Änklingar och änkor Widowed		Rekisteröidyssä parisuhteessa I registrerat partnerskap Partner in a registered partnership		Leski/Eronnut rekist.parisuhteesta Änklingar och änkor/ Frånskilda av registrerat partnerskap Widowed/Divorced from registered partnership		
					M	N/K/F	M	N/K/F	M	N/K/F	M	N/K/F	M	N/K/F	M	N/K/F	
1944	61	1	1	-	-	-	1	-	-	-	-	-	-	-	-	-	-
	62	306	211	95	40	10	83	49	77	24	9	12	1	-	-	1	-
	63	299	204	95	29	17	92	42	72	22	11	14	-	-	-	-	-
1943	63	292	200	92	33	4	95	45	61	25	11	18	-	-	-	-	-
	64	308	227	81	40	8	129	37	50	16	8	20	-	-	-	-	-
1942	64	241	154	87	33	16	81	43	33	20	7	8	-	-	-	-	-
	65	298	202	96	40	13	97	39	56	31	9	13	-	-	-	-	-
1941	65	384	252	132	51	22	125	62	61	27	14	21	-	-	-	1	-
	66	417	282	135	53	22	146	57	62	37	21	19	-	-	-	-	-
1940	66	265	174	91	30	7	85	41	45	26	14	17	-	-	-	-	-
	67	326	214	112	45	14	115	54	45	25	9	19	-	-	-	-	-
1939	67	357	236	121	46	17	128	56	52	27	10	21	-	-	-	-	-
	68	392	264	128	45	15	146	49	59	35	14	29	-	-	-	-	-
1938	65	1	1	-	-	-	1	-	-	-	-	-	-	-	-	-	-
	68	389	257	132	48	25	127	70	69	17	13	20	-	-	-	-	-
	69	394	268	126	51	14	131	56	71	23	15	33	-	-	-	-	-
1937	69	370	239	131	28	15	141	58	49	26	21	32	-	-	-	-	-
	70	385	266	119	48	19	145	41	47	27	26	32	-	-	-	-	-
1936	70	399	277	122	50	14	151	54	52	24	24	30	-	-	-	-	-
	71	412	267	145	49	16	137	52	63	30	18	47	-	-	-	-	-
1935	71	438	284	154	42	21	151	66	61	30	30	37	-	-	-	-	-
	72	388	250	138	41	20	147	60	33	26	29	32	-	-	-	-	-
1934	72	460	288	172	47	21	165	71	46	24	30	56	-	-	-	-	-
	73	496	318	178	42	22	191	61	50	24	35	71	-	-	-	-	-
1933	73	440	259	181	38	22	157	72	41	31	23	56	-	-	-	-	-
	74	444	269	175	44	24	135	67	55	27	35	57	-	-	-	-	-
1932	73	2	1	1	-	-	1	-	-	-	-	1	-	-	-	-	-
	74	497	315	182	49	22	185	54	58	20	23	86	-	-	-	-	-
	75	562	332	230	45	28	203	78	49	35	35	89	-	-	-	-	-
1931	75	554	329	225	39	26	220	84	31	28	39	87	-	-	-	-	-
	76	595	368	227	46	25	207	67	54	36	61	99	-	-	-	-	-
1930	74	1	1	-	-	-	-	-	1	-	-	-	-	-	-	-	-
	76	609	342	267	46	36	196	94	46	27	54	110	-	-	-	-	-
	77	679	381	298	43	28	214	112	57	36	67	122	-	-	-	-	-
1929	76	1	1	-	-	-	1	-	-	-	-	-	-	-	-	-	-
	77	687	391	296	48	27	241	82	41	40	61	147	-	-	-	-	-
	78	723	399	324	51	44	230	90	46	47	72	143	-	-	-	-	-

3.10 Kuolleet syntymävuoden, iän, siviilisäädyn ja sukupuolen mukaan 2007

Döda efter födelseår, ålder, civilstånd och kön 2007

Deaths by year of birth, age, marital status and sex 2007

(jatk.)

(forts.)

(cont.)

Syntymävuosi Födelseår Year of birth	Ikä Ålder Age	Yhteensä Totalt Total	Sukupuoli Kön Sex		Siviilisäätö - Civilstånd - Marital status											
			M	N/K/F	Naimattomat Ogifta Single		Naimisissa Gifta Married		Eronneet Frånskilda Divorced		Lesket Änklingar och änkor Widowed		Rekisteröidystä parisuhteessa I registrerat partnerskap Partner in a registered partnership		Leski/Eronnut rekist.parisuhteesta Änklingar och änkor/ Frånskilda av registrerat partnerskap Widowed/Divorced from registered partnership	
					M	N/K/F	M	N/K/F	M	N/K/F	M	N/K/F	M	N/K/F	M	N/K/F
1928	77	1	1	-	-	-	-	-	-	-	-	1	-	-	-	-
	78	778	424	354	37	47	264	90	50	35	73	182	-	-	-	-
	79	775	415	360	44	42	252	87	44	49	75	182	-	-	-	-
1927	79	794	420	374	50	40	261	96	33	31	76	207	-	-	-	-
	80	743	398	345	54	47	228	77	41	40	75	181	-	-	-	-
1926	80	840	423	417	44	44	242	92	33	42	104	239	-	-	-	-
	81	791	388	403	50	57	211	80	37	32	90	234	-	-	-	-
1925	81	924	453	471	43	63	272	95	39	42	99	271	-	-	-	-
	82	804	385	419	33	51	224	85	31	44	97	239	-	-	-	-
1924	82	824	339	485	42	59	176	97	29	47	92	282	-	-	-	-
	83	867	408	459	30	55	231	64	22	33	125	307	-	-	-	-
1923	83	893	360	533	31	80	216	82	19	50	94	321	-	-	-	-
	84	865	372	493	34	47	195	81	32	31	111	334	-	-	-	-
1922	84	896	340	556	35	58	194	68	20	41	91	389	-	-	-	-
	85	913	330	583	21	57	181	62	20	48	108	416	-	-	-	-
1921	85	875	310	565	21	55	166	79	19	41	104	390	-	-	-	-
	86	777	264	513	23	51	134	61	19	39	88	362	-	-	-	-
1920	86	954	305	649	28	67	152	60	19	49	106	473	-	-	-	-
	87	873	296	577	20	56	127	30	22	38	127	453	-	-	-	-
1919	86	1	1	-	1	-	-	-	-	-	-	-	-	-	-	-
	87	693	228	465	15	59	119	34	9	31	85	341	-	-	-	-
	88	546	176	370	11	42	81	28	3	13	81	287	-	-	-	-
1918	88	708	209	499	12	56	108	27	14	32	75	384	-	-	-	-
	89	745	200	545	13	64	89	26	4	33	94	422	-	-	-	-
1917	89	712	214	498	11	48	96	37	8	31	99	382	-	-	-	-
	90	605	155	450	11	48	62	24	7	23	75	355	-	-	-	-
1916	90	654	186	468	6	51	72	23	11	38	97	356	-	-	-	-
	91	572	157	415	12	47	55	9	5	29	85	330	-	-	-	-
1915	91	552	126	426	4	55	46	10	3	39	73	322	-	-	-	-
	92	518	136	382	8	47	47	16	7	21	74	298	-	-	-	-
1914	92	511	122	389	4	36	38	10	6	26	74	317	-	-	-	-
	93	422	93	329	12	41	23	8	2	25	56	254	-	-	-	1
1913	93	458	101	357	4	43	29	8	2	21	66	285	-	-	-	-
	94	370	74	296	5	38	16	6	3	18	50	234	-	-	-	-
1912	94	371	86	285	5	38	24	5	3	20	54	222	-	-	-	-
	95	302	69	233	1	25	18	5	2	13	48	190	-	-	-	-

3.10 Kuolleet syntymävuoden, iän, siviilisäädyn ja sukupuolen mukaan 2007

Döda efter födelseår, ålder, civilstånd och kön 2007

Deaths by year of birth, age, marital status and sex 2007

(jatk.)

(forts.)

(cont.)

Syntymävuosi Födelseår Year of birth	Ikä Ålder Age	Yhteensä Totalt Total	Sukupuoli Kön Sex		Siviilisäätty - Civilstånd - Marital status											
			M	N/K/F	Naimattomat Ogiftra Single		Naimisissa Giftra Married		Eronneet Frånskilda Divorced		Lesket Änklingar och änkor Widowed		Rekisteröidyssä parisuhteessa I registrerat partnerskap Partner in a registered partnership		Leski/Eronnut rekist.parisuhteesta Änklingar och änkor/ Frånskilda av registrerat partnerskap Widowed/Divorced from registered partnership	
						M	N/K/F	M	N/K/F	M	N/K/F	M	N/K/F	M	N/K/F	M
1911	95	296	59	237	4	36	21	4	2	16	32	181	-	-	-	-
	96	223	50	173	-	23	13	1	2	8	35	141	-	-	-	-
1910	96	220	49	171	1	11	7	2	2	9	39	149	-	-	-	-
	97	154	20	134	1	17	7	1	-	7	12	109	-	-	-	-
1909	97	168	37	131	4	14	9	-	-	11	24	106	-	-	-	-
	98	114	22	92	1	17	4	-	-	5	17	70	-	-	-	-
1908	98	119	27	92	1	14	4	2	-	8	22	68	-	-	-	-
	99	74	18	56	-	9	4	-	-	4	14	43	-	-	-	-
1907	99	81	13	68	1	7	-	-	-	4	12	57	-	-	-	-
	100	46	3	43	-	4	1	1	-	2	2	36	-	-	-	-
1906	100	49	6	43	2	6	-	-	-	3	4	34	-	-	-	-
	101	33	7	26	-	4	1	-	-	-	6	22	-	-	-	-
1905	101	23	1	22	-	3	-	-	-	1	1	18	-	-	-	-
	102	18	6	12	-	-	-	-	-	-	6	12	-	-	-	-
1904	102	9	1	8	-	-	-	-	-	-	1	8	-	-	-	-
	103	5	1	4	-	1	-	-	-	1	1	2	-	-	-	-
1903	103	4	2	2	-	1	-	-	-	-	2	1	-	-	-	-
	104	8	2	6	-	1	-	-	-	-	2	5	-	-	-	-
1902	104	7	-	7	-	1	-	-	-	-	-	6	-	-	-	-
	105	3	-	3	-	1	-	-	-	-	-	2	-	-	-	-
1901	105	3	1	2	-	-	-	-	-	-	1	2	-	-	-	-
	106	1	-	1	-	-	-	-	-	-	-	1	-	-	-	-
1900	106	2	1	1	-	1	-	-	-	-	1	-	-	-	-	-
1897	109	1	-	1	-	-	-	-	-	-	-	1	-	-	-	-

3.11 Kuolleet sukupuolen ja iän mukaan maakunnittain 2007

Döda efter kön och ålder landskapsvis 2007
Deaths by age and sex and by region 2007

Maakunta Landskap Region	Ikä - Ålder - Age											
	Yhteensä Totalt Total	0	1-4	5-9	10-14	15-19	20-24	25-29	30-34	35-39	40-44	45-49
Molemmat sukupuolet - Båda könen - Both sexes												
Yhteensä - Totalt - Total	49077	161	46	28	40	152	243	254	277	403	677	1082
Uusimaa - Nyland	9939	36	15	5	4	35	48	82	88	125	200	270
Itä-Uusimaa - Östra Nyland	841	4	-	1	-	2	2	6	4	4	8	23
Varsinais-Suomi - Egentliga Finland	4462	9	3	2	3	13	26	18	25	32	44	84
Satakunta	2496	3	1	2	2	5	12	15	16	17	39	49
Kanta-Häme - Egentliga Tavastland	1773	9	1	1	1	6	6	8	9	11	23	32
Pirkanmaa - Birkaland	4396	18	2	2	2	14	19	21	25	34	62	105
Päijät-Häme - Päijänne-Tavastland	2054	8	2	-	2	4	13	7	8	14	29	40
Kymenlaakso - Kymmenedalen	2208	-	1	1	5	10	9	10	13	22	27	38
Etelä-Karjala - Södra Karelen	1591	5	1	-	1	7	4	5	7	7	15	27
Etelä-Savo - Södra Savolax	1926	6	-	1	2	4	3	2	2	9	16	43
Pohjois-Savo - Norra Savolax	2765	5	3	-	1	7	11	17	8	24	35	64
Pohjois-Karjala - Norra Karelen	1828	6	-	2	4	3	10	5	6	11	16	36
Keski-Suomi - Mellersta Finland	2586	11	2	4	1	6	14	14	17	15	43	61
Etelä-Pohjanmaa - Södra Österbotten	2010	5	-	-	4	7	14	7	5	6	19	36
Pohjanmaa - Österbotten	1635	8	2	-	2	2	9	11	4	9	17	21
Keski-Pohjanmaa - Mellersta Österbotten	612	2	2	1	-	-	-	3	2	8	3	15
Pohjois-Pohjanmaa - Norra Österbotten	2928	20	9	3	2	18	26	16	24	30	38	74
Kainuu - Kajanaland	963	3	-	2	-	4	4	2	1	14	13	28
Lappi - Lappland	1815	3	2	1	4	5	11	5	13	10	28	36
Ahvenanmaa - Åland	249	-	-	-	-	-	2	-	-	1	2	-
Miehet - Män - Males												
Yhteensä - Totalt - Total	24809	93	26	13	21	108	177	199	211	308	471	761
Uusimaa - Nyland	4976	21	9	-	1	28	34	61	65	90	129	185
Itä-Uusimaa - Östra Nyland	443	3	-	1	-	2	1	5	2	4	8	18
Varsinais-Suomi - Egentliga Finland	2149	6	1	2	-	10	20	14	17	25	29	60
Satakunta	1244	1	1	2	1	3	9	12	11	14	25	36
Kanta-Häme - Egentliga Tavastland	831	7	-	-	1	1	6	7	6	8	14	23
Pirkanmaa - Birkaland	2162	13	2	1	2	11	13	15	18	25	45	72
Päijät-Häme - Päijänne-Tavastland	1041	5	-	-	2	4	9	6	7	12	24	24
Kymenlaakso - Kymmenedalen	1162	-	-	-	1	6	8	9	11	17	18	28
Etelä-Karjala - Södra Karelen	836	3	-	-	1	4	2	3	6	5	8	17
Etelä-Savo - Södra Savolax	984	3	-	1	-	4	2	2	1	7	9	30
Pohjois-Savo - Norra Savolax	1380	3	2	-	1	4	10	15	8	21	27	43
Pohjois-Karjala - Norra Karelen	955	1	-	1	2	2	8	4	4	7	13	29
Keski-Suomi - Mellersta Finland	1360	3	1	2	1	5	11	10	13	11	36	40
Etelä-Pohjanmaa - Södra Österbotten	1010	1	-	-	3	6	10	5	4	5	15	27
Pohjanmaa - Österbotten	753	6	1	-	2	1	4	11	3	5	11	15
Keski-Pohjanmaa - Mellersta Österbotten	325	-	2	1	-	-	-	3	1	7	-	12
Pohjois-Pohjanmaa - Norra Österbotten	1563	13	5	-	-	11	19	11	21	23	29	53
Kainuu - Kajanaland	513	1	-	2	-	2	3	2	1	13	11	21
Lappi - Lappland	989	3	2	-	3	4	7	4	12	8	19	28
Ahvenanmaa - Åland	133	-	-	-	-	-	1	-	-	1	1	-
Naiset - Kvinnor - Females												
Yhteensä - Totalt - Total	24268	68	20	15	19	44	66	55	66	95	206	321
Uusimaa - Nyland	4963	15	6	5	3	7	14	21	23	35	71	85
Itä-Uusimaa - Östra Nyland	398	1	-	-	-	-	1	1	2	-	-	5
Varsinais-Suomi - Egentliga Finland	2313	3	2	-	3	6	4	8	7	15	24	24
Satakunta	1252	2	-	-	1	2	3	3	5	3	14	13
Kanta-Häme - Egentliga Tavastland	942	2	1	1	-	5	-	1	3	3	9	9
Pirkanmaa - Birkaland	2234	5	-	1	-	3	6	6	7	9	17	33
Päijät-Häme - Päijänne-Tavastland	1013	3	2	-	-	-	4	1	1	2	5	16
Kymenlaakso - Kymmenedalen	1046	-	1	1	4	4	1	1	2	5	9	10
Etelä-Karjala - Södra Karelen	755	2	1	-	-	3	2	2	1	2	7	10
Etelä-Savo - Södra Savolax	942	3	-	-	2	-	1	-	1	2	7	13
Pohjois-Savo - Norra Savolax	1385	2	1	-	-	3	1	2	-	3	8	21
Pohjois-Karjala - Norra Karelen	873	5	-	1	2	1	2	1	2	4	3	7
Keski-Suomi - Mellersta Finland	1226	8	1	2	-	1	3	4	4	4	7	21
Etelä-Pohjanmaa - Södra Österbotten	1000	4	-	-	1	1	4	2	1	1	4	9
Pohjanmaa - Österbotten	882	2	1	-	-	1	5	-	1	4	6	6
Keski-Pohjanmaa - Mellersta Österbotten	287	2	-	-	-	-	-	-	1	1	3	3
Pohjois-Pohjanmaa - Norra Österbotten	1365	7	4	3	2	7	7	5	3	7	9	21
Kainuu - Kajanaland	450	2	-	-	-	2	1	-	-	1	2	7
Lappi - Lappland	826	-	-	1	1	1	4	1	1	2	9	8
Ahvenanmaa - Åland	116	-	-	-	-	-	1	-	-	-	1	-

50-54	55-59	60-64	65-69	70-74	75-79	80-84	85-89	90-	Yhteensä Totalt Total	Maakunta Landskap Region
-------	-------	-------	-------	-------	-------	-------	-------	-----	-----------------------------	--------------------------------

Molemmat sukupuolet - Båda könen - Both sexes

1811	2783	3167	3593	4362	6758	8447	7797	6996
444	667	713	812	879	1259	1436	1415	1406
39	44	61	71	59	103	156	126	128
121	229	267	302	380	633	783	816	672
76	135	151	171	237	341	445	382	397
63	85	97	125	155	248	344	310	239
163	275	276	324	373	591	743	709	638
70	135	151	162	201	267	324	316	301
87	136	157	165	222	316	394	316	279
62	103	102	116	148	240	280	254	207
64	92	119	148	182	299	318	329	287
130	134	177	192	219	405	511	462	360
75	103	102	122	170	289	357	283	228
85	140	179	197	231	342	454	395	375
62	77	115	120	185	274	419	386	269
31	61	89	78	117	177	290	335	372
12	28	44	39	60	93	124	88	88
112	177	180	212	240	415	514	442	376
44	63	50	80	91	142	187	133	102
67	95	119	135	196	298	327	246	214
4	4	18	22	17	26	41	54	58

Yhteensä - Totalt - Total

Uusimaa - Nyland
 Itä-Uusimaa - Östra Nyland
 Varsinais-Suomi - Egentliga Finland
 Satakunta
 Kanta-Häme - Egentliga Tavastland
 Pirkanmaa - Birkaland
 Päijät-Häme - Päijänne-Tavastland
 Kymenlaakso - Kymmenedalen
 Etelä-Karjala - Södra Karelen
 Etelä-Savo - Södra Savolax
 Pohjois-Savo - Norra Savolax
 Pohjois-Karjala - Norra Karelen
 Keski-Suomi - Mellersta Finland
 Etelä-Pohjanmaa - Södra Österbotten
 Pohjanmaa - Österbotten
 Keski-Pohjanmaa - Mellersta Österbotten
 Pohjois-Pohjanmaa - Norra Österbotten
 Kainuu - Kajanaland
 Lappi - Lappland
 Ahvenanmaa - Åland

Miehet - Män - Males

1293	1935	2176	2389	2795	3803	3866	2533	1631
295	440	461	517	576	704	654	420	286
26	33	49	44	38	57	72	52	28
77	159	188	195	224	373	347	246	156
49	96	107	112	141	197	212	119	96
44	61	68	69	93	119	151	102	51
120	182	179	222	227	310	350	207	148
54	95	112	111	131	140	143	101	61
71	89	114	118	145	180	168	103	76
46	67	68	82	96	144	138	96	50
53	66	84	106	128	170	139	106	73
98	96	125	124	144	226	224	137	72
54	82	70	85	105	175	169	83	61
69	100	125	139	160	194	203	141	96
44	58	79	84	120	163	178	141	67
19	39	60	43	78	96	127	141	91
10	20	33	28	35	63	55	21	34
81	133	125	144	159	234	240	168	94
31	49	35	51	62	72	94	41	22
50	67	82	96	121	172	180	84	47
2	3	12	19	12	14	22	24	22

Yhteensä - Totalt - Total

Uusimaa - Nyland
 Itä-Uusimaa - Östra Nyland
 Varsinais-Suomi - Egentliga Finland
 Satakunta
 Kanta-Häme - Egentliga Tavastland
 Pirkanmaa - Birkaland
 Päijät-Häme - Päijänne-Tavastland
 Kymenlaakso - Kymmenedalen
 Etelä-Karjala - Södra Karelen
 Etelä-Savo - Södra Savolax
 Pohjois-Savo - Norra Savolax
 Pohjois-Karjala - Norra Karelen
 Keski-Suomi - Mellersta Finland
 Etelä-Pohjanmaa - Södra Österbotten
 Pohjanmaa - Österbotten
 Keski-Pohjanmaa - Mellersta Österbotten
 Pohjois-Pohjanmaa - Norra Österbotten
 Kainuu - Kajanaland
 Lappi - Lappland
 Ahvenanmaa - Åland

Naiset - Kvinnor - Females

518	848	991	1204	1567	2955	4581	5264	5365
149	227	252	295	303	555	782	995	1120
13	11	12	27	21	46	84	74	100
44	70	79	107	156	260	436	570	516
27	39	44	59	96	144	233	263	301
19	24	29	56	62	129	193	208	188
43	93	97	102	146	281	393	502	490
16	40	39	51	70	127	181	215	240
16	47	43	47	77	136	226	213	203
16	36	34	34	52	96	142	158	157
11	26	35	42	54	129	179	223	214
32	38	52	68	75	179	287	325	288
21	21	32	37	65	114	188	200	167
16	40	54	58	71	148	251	254	279
18	19	36	36	65	111	241	245	202
12	22	29	35	39	81	163	194	281
2	8	11	11	25	30	69	67	54
31	44	55	68	81	181	274	274	282
13	14	15	29	29	70	93	92	80
17	28	37	39	75	126	147	162	167
2	1	6	3	5	12	19	30	36

Yhteensä - Totalt - Total

Uusimaa - Nyland
 Itä-Uusimaa - Östra Nyland
 Varsinais-Suomi - Egentliga Finland
 Satakunta
 Kanta-Häme - Egentliga Tavastland
 Pirkanmaa - Birkaland
 Päijät-Häme - Päijänne-Tavastland
 Kymenlaakso - Kymmenedalen
 Etelä-Karjala - Södra Karelen
 Etelä-Savo - Södra Savolax
 Pohjois-Savo - Norra Savolax
 Pohjois-Karjala - Norra Karelen
 Keski-Suomi - Mellersta Finland
 Etelä-Pohjanmaa - Södra Österbotten
 Pohjanmaa - Österbotten
 Keski-Pohjanmaa - Mellersta Österbotten
 Pohjois-Pohjanmaa - Norra Österbotten
 Kainuu - Kajanaland
 Lappi - Lappland
 Ahvenanmaa - Åland

3.12 Kuolleet iän, siviilisäädyn ja sukupuolen mukaan sekä ruotsinkieliset kuolleet sukupuolen mukaan 2007

Döda efter ålder, civilstånd och kön samt de svenskspråkiga döda efter kön 2007
Deaths by age, marital status and sex and deaths of Swedish-speaking population by sex 2007

Ikä Ålder Age	Yhteensä Totalt Total	Sukupuoli Kön Sex		Siviilisäätty - Civilstånd - Marital status								Ruotsinkielisiä Svenskspråkiga Swedish-speaking		
				Naimattomat Ogifta Single		Naimisissa tai rekisteröidyssä parisuhteessa Gifta eller i registrerat partnerskap Married or partner in a registered partnership		Eronneet avioliitosta tai rekisteröidyistä parisuhteesta Frånskilda från äktenskap eller från registrerat partnerskap Divorced or dissolved registered partnership		Lesket avioliitosta tai rekisteröidyistä parisuhteesta Änklingar / Änkor från äktenskap eller från registrerat partnerskap Widowed after marriage or after a registered partnership		Yhteensä Totalt Total	Sukupuoli - Kön - Sex	
		M	N/K/F	M	N/K/F	M	N/K/F	M	N/K/F	M	N/K/F		M	N/K/F
Yhteensä Totalt Total	49077	24809	24268	5111	3392	11484	4789	4082	2813	4132	13274	3319	1612	1707
0-4	207	119	88	119	88	-	-	-	-	-	-	10	7	3
5-9	28	13	15	13	15	-	-	-	-	-	-	-	-	-
10-14	40	21	19	21	19	-	-	-	-	-	-	1	1	-
15-19	152	108	44	108	44	-	-	-	-	-	-	6	6	-
20-24	243	177	66	173	63	3	3	1	-	-	-	8	5	3
25-29	254	199	55	181	40	12	9	6	6	-	-	11	10	1
30-34	277	211	66	158	37	34	22	19	7	-	-	10	7	3
35-39	403	308	95	197	41	61	39	50	14	-	1	10	6	4
40-44	677	471	206	250	75	111	76	107	51	3	4	26	18	8
45-49	1082	761	321	373	96	175	129	205	88	8	8	34	20	14
50-54	1811	1293	518	488	114	395	240	391	150	19	14	66	45	21
55-59	2783	1935	848	581	161	670	377	634	243	50	67	124	84	40
60-64	3167	2176	991	454	135	984	474	644	244	94	138	166	109	57
65-69	3593	2389	1204	437	164	1242	542	570	274	140	224	197	132	65
70-74	4362	2795	1567	450	201	1565	598	507	263	273	505	220	143	77
75-79	6758	3803	2955	449	343	2289	880	451	364	614	1368	402	246	156
80-84	8447	3866	4581	396	561	2189	821	303	402	978	2797	592	290	302
85-89	7797	2533	5264	176	555	1253	444	137	355	967	3910	695	282	413
90-	6996	1631	5365	87	640	501	135	57	352	986	4238	741	201	540

3.13 Kuolleisuus iän, siviilisäädyn ja sukupuolen mukaan 2007, promillea keskiikäluvuista

Dödlighet efter ålder, civilstånd och kön 2007, i promille av medelfolkmängden
Mortality by age, marital status and sex 2007, per 1,000 of mean population

Ikä Ålder Age	Molemmat sukupuolet Båda könen Both sexes	Sukupuoli Kön Sex		Naimattomat Ogifta Single		Naimisissa tai rekisteröidyssä parisuhteessa Gifta eller i registrerat partnerskap Married or partner in a registered partnership		Eronneet avioliitosta tai rekisteröidyistä parisuhteesta Frånskilda från äktenskap eller från registrerat partnerskap Divorced or dissolved registered partnership		Lesket avioliitosta tai rekisteröidyistä parisuhteesta Änklingar / Änkor från äktenskap eller från registrerat partnerskap Widowed after marriage or after a registered partnership	
				M	N/K/F	M	N/K/F	M	N/K/F	M	N/K/F
		M	N/K/F	M	N/K/F	M	N/K/F	M	N/K/F	M	N/K/F
Yhteensä Totalt Total	9,3	9,6	9,0	3,8	2,9	11,5	4,8	18,9	10,0	78,6	53,4
0-4	0,7	0,8	0,6	0,8	0,6	-	-	-	-	-	-
5-9	0,1	0,1	0,1	0,1	0,1	-	-	-	-	-	-
10-14	0,1	0,1	0,1	0,1	0,1	-	-	-	-	-	-
15-19	0,5	0,6	0,3	0,6	0,3	0,0	0,0	0,0	0,0	-	0,0
20-24	0,7	1,0	0,4	1,1	0,4	0,4	0,2	3,0	0,0	0,0	0,0
25-29	0,8	1,2	0,3	1,3	0,4	0,4	0,2	2,3	1,3	0,0	0,0
30-34	0,9	1,3	0,4	1,7	0,6	0,5	0,3	2,7	0,7	0,0	0,0
35-39	1,2	1,8	0,6	2,8	0,8	0,7	0,4	3,6	0,8	0,0	1,4
40-44	1,8	2,5	1,1	3,8	1,6	1,1	0,7	4,6	1,7	6,9	2,7
45-49	2,9	4,0	1,7	7,0	2,6	1,7	1,2	6,7	2,4	9,5	2,5
50-54	4,6	6,6	2,7	11,3	3,9	3,5	2,0	10,9	3,6	11,6	2,3
55-59	6,8	9,5	4,2	17,6	7,0	5,2	3,0	16,7	5,6	15,8	5,7
60-64	9,6	13,4	5,9	23,7	8,9	8,8	4,5	23,5	7,4	21,8	8,3
65-69	14,0	19,8	8,9	35,5	14,1	14,5	6,9	33,5	12,0	26,2	9,6
70-74	21,0	30,2	13,6	50,3	19,5	23,6	10,5	49,5	16,7	39,4	15,5
75-79	36,9	51,8	26,9	71,2	34,0	44,3	21,8	77,9	31,3	63,5	28,8
80-84	65,5	89,1	53,5	130,1	65,3	78,9	43,6	119,4	56,3	97,4	54,8
85-89	117,5	143,6	108,1	184,8	111,2	132,5	86,9	180,1	107,8	149,5	110,7
90-	235,7	266,6	227,7	315,8	229,8	232,9	173,7	259,7	252,9	284,0	227,7

3.14 Kuolleisuus- ja eloonjäämislukuja 2007

Dödlighets- och livslängdstal 2007

Life tables 2007

Ikä Ålder Age	Kuolemanvaara Dödsrisker Probability of death o/oo			Elossa olevat 100 000 elävänä syntyneestä Kvarlevande av 100 000 levande födda Survivors of 100 000 born alive			Elinajanodote Förväntat antal levnadsår Life expectancy		
	Molemmat sukupuolet Båda könen Both sexes	Sukupuoli - Kön - Sex		Molemmat sukupuolet Båda könen Both sexes	Sukupuoli - Kön - Sex		Molemmat sukupuolet Båda könen Both sexes	Sukupuoli - Kön - Sex	
		M	N/K/F		M	N/K/F		M	N/K/F
0	2,74	3,08	2,37	100 000	100 000	100 000	79,37	75,84	82,85
1	0,33	0,37	0,28	99 726	99 692	99 763	78,59	75,08	82,04
2	0,15	0,13	0,18	99 694	99 655	99 735	77,62	74,11	81,07
3	0,21	0,27	0,14	99 679	99 641	99 718	76,63	73,12	80,08
4	0,11	0,10	0,11	99 658	99 614	99 703	75,65	72,14	79,09
5	0,09	0,00	0,18	99 647	99 604	99 693	74,65	71,14	78,10
6	0,05	0,07	0,04	99 638	99 604	99 675	73,66	70,14	77,11
7	0,16	0,13	0,18	99 633	99 597	99 671	72,66	69,15	76,12
8	0,12	0,17	0,07	99 618	99 584	99 654	71,67	68,16	75,13
9	0,07	0,07	0,07	99 606	99 567	99 647	70,68	67,17	74,13
10	0,03	0,00	0,07	99 599	99 560	99 640	69,69	66,17	73,14
11	0,13	0,15	0,10	99 596	99 560	99 633	68,69	65,17	72,14
12	0,18	0,15	0,22	99 583	99 545	99 623	67,70	64,18	71,15
13	0,11	0,09	0,12	99 565	99 530	99 601	66,71	63,19	70,17
14	0,17	0,24	0,09	99 554	99 521	99 589	65,72	62,20	69,18
15	0,21	0,12	0,30	99 538	99 497	99 580	64,73	61,21	68,18
16	0,37	0,50	0,24	99 517	99 486	99 550	63,74	60,22	67,20
17	0,41	0,65	0,16	99 480	99 436	99 525	62,77	59,25	66,22
18	0,68	0,93	0,41	99 439	99 371	99 510	61,79	58,29	65,23
19	0,66	1,05	0,26	99 372	99 278	99 469	60,83	57,34	64,26
20	0,63	1,00	0,23	99 306	99 175	99 444	59,87	56,40	63,27
21	0,88	1,13	0,61	99 244	99 075	99 421	58,91	55,46	62,29
22	0,65	0,95	0,34	99 157	98 963	99 360	57,96	54,52	61,32
23	0,73	1,14	0,30	99 092	98 869	99 327	57,00	53,57	60,34
24	0,80	1,02	0,56	99 020	98 756	99 297	56,04	52,63	59,36
25	0,78	1,15	0,39	98 941	98 655	99 241	55,09	51,69	58,40
26	0,76	1,24	0,25	98 863	98 542	99 202	54,13	50,74	57,42
27	0,94	1,33	0,53	98 789	98 419	99 177	53,17	49,81	56,43
28	0,76	1,30	0,19	98 696	98 288	99 125	52,22	48,87	55,46
29	0,58	0,82	0,34	98 621	98 160	99 106	51,26	47,94	54,47
30	0,74	1,18	0,27	98 564	98 080	99 073	50,29	46,97	53,49
31	0,82	1,30	0,31	98 491	97 964	99 046	49,32	46,03	52,51
32	0,81	1,25	0,35	98 410	97 837	99 016	48,36	45,09	51,52
33	0,93	1,34	0,50	98 330	97 714	98 981	47,40	44,14	50,54
34	1,05	1,34	0,74	98 239	97 583	98 931	46,45	43,20	49,56
35	0,90	1,37	0,40	98 136	97 452	98 859	45,49	42,26	48,60
36	1,15	1,79	0,48	98 048	97 319	98 819	44,53	41,32	47,62
37	1,11	1,68	0,50	97 935	97 144	98 771	43,59	40,39	46,64
38	1,34	1,87	0,79	97 827	96 980	98 722	42,63	39,46	45,67
39	1,54	2,35	0,70	97 696	96 799	98 644	41,69	38,53	44,70
40	1,59	2,11	1,05	97 545	96 572	98 574	40,75	37,62	43,73
41	1,69	2,26	1,10	97 390	96 368	98 471	39,82	36,70	42,78
42	1,72	2,31	1,11	97 225	96 150	98 363	38,88	35,78	41,82
43	1,72	2,40	1,01	97 058	95 927	98 253	37,95	34,86	40,87
44	2,29	3,25	1,30	96 891	95 697	98 154	37,01	33,95	39,91
45	2,15	3,00	1,28	96 669	95 386	98 026	36,10	33,06	38,96
46	2,33	3,15	1,50	96 461	95 100	97 900	35,18	32,15	38,01
47	3,07	4,52	1,58	96 236	94 800	97 753	34,26	31,25	37,07
48	3,46	4,85	2,06	95 941	94 371	97 599	33,36	30,39	36,13
49	3,41	4,60	2,21	95 609	93 914	97 398	32,47	29,54	35,20
50	3,87	5,65	2,07	95 283	93 482	97 183	31,58	28,67	34,28
51	4,37	6,35	2,36	94 914	92 954	96 982	30,70	27,83	33,35
52	4,98	7,11	2,86	94 500	92 364	96 753	29,84	27,01	32,42
53	4,83	6,99	2,68	94 029	91 707	96 476	28,98	26,20	31,52
54	5,13	6,98	3,27	93 575	91 065	96 217	28,12	25,38	30,60
55	6,25	8,83	3,66	93 095	90 430	95 902	27,26	24,55	29,70
56	6,08	8,34	3,81	92 513	89 631	95 551	26,43	23,77	28,81
57	6,67	9,43	3,92	91 951	88 884	95 187	25,59	22,96	27,91
58	7,20	9,98	4,44	91 338	88 046	94 814	24,76	22,18	27,02
59	7,80	10,81	4,84	90 680	87 167	94 393	23,94	21,40	26,14

3.14 Kuolleisuus- ja eloonjäämislukuja 2007

Dödlighets- och livslängdstal 2007

Life tables 2007

(jatk.)

(forts.)

(cont.)

Ikä Ålder Age	Kuolemanvaara Dödsrisker Probability of death o/oo			Elossa olevat 100 000 elävänä syntyneestä Kvarlevande av 100 000 levande födda Survivors of 100 000 born alive			Elinajanodote Förväntat antal levnadsår Life expectancy		
	Molemmat sukupuolet Båda könen Both sexes	Sukupuoli - Kön - Sex		Molemmat sukupuolet Båda könen Both sexes	Sukupuoli - Kön - Sex		Molemmat sukupuolet Båda könen Both sexes	Sukupuoli - Kön - Sex	
		M	N/K/F		M	N/K/F		M	N/K/F
60	8,60	11,88	5,40	89 972	86 225	93 936	23,12	20,62	25,26
61	9,16	12,75	5,66	89 198	85 201	93 428	22,32	19,87	24,40
62	9,30	13,08	5,66	88 381	84 115	92 899	21,52	19,12	23,54
63	10,38	14,56	6,40	87 559	83 014	92 373	20,72	18,36	22,67
64	11,00	15,65	6,63	86 650	81 806	91 782	19,93	17,63	21,81
65	12,74	17,73	8,13	85 697	80 526	91 173	19,14	16,90	20,95
66	12,35	17,30	7,85	84 606	79 098	90 432	18,38	16,19	20,12
67	13,97	19,62	8,98	83 561	77 730	89 723	17,61	15,47	19,27
68	15,19	21,72	9,48	82 394	76 205	88 917	16,85	14,77	18,44
69	15,72	22,47	9,87	81 142	74 550	88 074	16,10	14,09	17,62
70	17,26	26,11	9,78	79 867	72 875	87 205	15,35	13,40	16,79
71	19,39	27,74	12,48	78 489	70 972	86 352	14,61	12,75	15,95
72	20,11	28,55	13,29	76 967	69 003	85 274	13,89	12,09	15,14
73	23,70	33,06	16,31	75 419	67 033	84 141	13,17	11,44	14,34
74	24,34	34,87	16,30	73 632	64 817	82 769	12,47	10,81	13,57
75	28,40	39,42	20,20	71 840	62 556	81 420	11,77	10,18	12,79
76	30,76	43,61	21,57	69 799	60 090	79 775	11,10	9,58	12,04
77	35,84	50,88	25,89	67 652	57 470	78 055	10,44	8,99	11,29
78	41,44	58,15	30,73	65 228	54 546	76 034	9,81	8,45	10,58
79	46,74	64,94	35,45	62 525	51 374	73 698	9,21	7,94	9,90
80	50,99	71,44	38,97	59 602	48 038	71 085	8,64	7,46	9,25
81	58,72	81,52	46,29	56 563	44 606	68 315	8,07	6,99	8,60
82	61,24	80,28	51,49	53 242	40 970	65 153	7,55	6,57	7,99
83	72,41	97,87	60,21	49 981	37 681	61 798	7,01	6,10	7,40
84	80,89	108,10	69,10	46 362	33 993	58 077	6,51	5,70	6,84
85	92,87	116,35	83,49	42 612	30 318	54 064	6,04	5,33	6,31
86	100,49	120,92	92,80	38 654	26 791	49 550	5,61	4,97	5,84
87	118,56	146,73	108,18	34 770	23 551	44 952	5,18	4,59	5,39
88	118,51	141,49	110,51	30 647	20 096	40 089	4,81	4,29	4,98
89	149,21	176,77	140,62	27 016	17 252	35 659	4,39	3,91	4,54
90	160,01	186,68	151,87	22 984	14 203	30 644	4,07	3,65	4,20
91	176,92	196,88	171,03	19 307	11 551	25 990	3,75	3,37	3,86
92	198,44	231,84	189,30	15 891	9 277	21 545	3,45	3,07	3,56
93	219,28	244,71	213,08	12 738	7 126	17 467	3,18	2,85	3,27
94	241,28	270,77	234,14	9 945	5 382	13 745	2,94	2,61	3,02
95	261,13	293,51	253,53	7 545	3 925	10 527	2,71	2,39	2,79
96	280,52	342,67	266,60	5 575	2 773	7 858	2,50	2,18	2,57
97	310,20	338,60	304,93	4 011	1 823	5 763	2,27	2,05	2,32
98	344,07	436,24	325,37	2 767	1 206	4 006	2,07	1,85	2,11
99	364,36	465,68	346,00	1 815	680	2 702	1,90	1,90	1,89
100	.	.	.	1 154	363	1 767	1,70	2,11	1,63

3.15 Imeväiskuoletisuus ja perinataalikuoleletisuus kaupunkimaisuuden 1) ja maakunnan 2) mukaan 2007

Spädbarnsdödlighet och perinatal dödlighet efter urbaniseringsgrad 1) och landskap 2) 2007

Neo-natal mortality and perinatal mortality by degree of urbanisation 1) and region 2) 2007

Alue Område Area	Kuoleletisuus ensimmäisenä - Dödlighet under första - Mortality during the first												Perinataali- kuoleletisuus Perinatal dödlighet Perinatal mortality
	Elinvuorokautena Levnadsdygnet Day of life			Elinviikkona Levnadsveckan Week of life			4 elinviikkona 4 levnadsveckor 4 weeks of life			Elinvuotena Levnadsåret Year of life			
	Yhteensä Totalt	Sukupuoli - Kön - Sex		Yhteensä Totalt	Sukupuoli - Kön - Sex		Yhteensä Totalt	Sukupuoli - Kön - Sex		Yhteensä Totalt	Sukupuoli - Kön - Sex		
	Total	M	N/K/F	Total	M	N/K/F	Total	M	N/K/F	Total	M	N/K/F	
Yhteensä - Totalt - Total	0,9	1,1	0,7	1,6	1,9	1,3	1,9	2,2	1,6	2,7	3,1	2,4	5,1
Kaupunkimaiset kunnat Urbana kommuner Urban municipalities	0,8	1,0	0,7	1,5	1,9	1,1	1,7	2,1	1,3	2,6	3,1	2,0	4,9
Taajaan asutut kunnat Tätortskommuner Semi-urban municipalities	1,4	1,9	0,9	1,7	2,2	1,1	2,2	2,6	1,8	3,2	3,5	2,9	5,3
Maaseutumaiset kunnat Landsbygdskommuner Rural municipalities	0,6	0,6	0,7	2,0	1,4	2,7	2,4	1,9	2,9	3,0	2,5	3,6	5,4
Uusimaa - Nyland	0,7	0,8	0,6	1,2	1,4	1,1	1,5	1,6	1,3	2,1	2,4	1,8	4,9
Itä-Uusimaa - Östra Nyland	1,9	3,5	0,0	1,9	3,5	0,0	1,9	3,5	0,0	3,7	5,2	2,0	5,5
Varsinais-Suomi - Egentliga Finland	0,6	0,8	0,4	1,3	1,7	0,8	1,3	1,7	0,8	1,9	2,5	1,2	4,6
Satakunta	0,0	0,0	0,0	0,5	0,0	1,0	0,9	0,0	1,9	1,4	0,9	1,9	1,9
Kanta-Häme - Egentliga Tavastland	1,1	1,0	1,2	3,9	6,2	1,2	3,9	6,2	1,2	5,0	7,2	2,4	8,3
Pirkanmaa - Birkaland	0,5	0,7	0,4	2,0	2,8	1,1	2,6	3,5	1,5	3,3	4,6	1,9	4,8
Päijät-Häme - Päijänne-Tavastland	2,6	4,1	1,1	2,6	4,1	1,1	2,6	4,1	1,1	4,2	5,1	3,2	7,3
Kymenlaakso - Kymmenedalen	0,0	0,0	0,0	0,0	0,0	0,0	0,0	0,0	0,0	0,0	0,0	0,0	1,8
Etelä-Karjala - Södra Karelen	1,7	1,7	1,7	1,7	1,7	1,7	1,7	1,7	1,7	4,1	5,0	3,3	4,9
Etelä-Savo - Södra Savolax	1,5	1,5	1,6	3,1	3,0	3,2	3,9	4,5	3,2	4,6	4,5	4,8	4,6
Pohjois-Savo - Norra Savolax	0,8	0,8	0,9	0,8	0,8	0,9	0,8	0,8	0,9	2,1	2,5	1,8	3,4
Pohjois-Karjala - Norra Karelen	1,3	1,2	1,4	1,9	1,2	2,7	1,9	1,2	2,7	3,8	1,2	6,8	4,5
Keski-Suomi - Mellersta Finland	0,6	0,0	1,3	1,9	0,6	3,3	2,6	0,6	4,6	3,6	1,9	5,3	5,2
Etelä-Pohjanmaa - Södra Österbotten	1,0	0,0	2,1	1,9	0,9	3,1	2,4	0,9	4,1	2,4	0,9	4,1	9,2
Pohjanmaa - Österbotten	1,5	2,8	0,0	2,9	4,7	1,0	3,4	5,7	1,0	3,9	5,7	2,0	6,8
Keski-Pohjanmaa - Mellersta Österbotten	1,1	0,0	2,1	1,1	0,0	2,1	2,2	0,0	4,3	2,2	0,0	4,3	5,4
Pohjois-Pohjanmaa - Norra Österbotten	0,9	1,4	0,4	1,8	2,1	1,5	2,1	2,8	1,5	3,6	4,5	2,5	5,9
Kainuu - Kajanaland	2,5	2,5	2,6	2,5	2,5	2,6	2,5	2,5	2,6	3,8	2,5	5,1	5,1
Lappi - Lappland	1,1	2,1	0,0	1,1	2,1	0,0	1,1	2,1	0,0	1,7	3,2	0,0	4,4
Ahvenanmaa - Åland	0,0	0,0	0,0	0,0	0,0	0,0	0,0	0,0	0,0	0,0	0,0	0,0	0,0

1) Tilastollinen kuntaryhmitys 2008 - Statistisk kommungruppering 2008 - Statistical grouping of municipalities 2008

2) Aluejako 1.1.2008 - Områdesindelning 1.1.2008 - Regional division 1.1.2008

3.16 Kuolleisuus iän, sukupuolen, kaupunkimaisuuden 1) ja maakunnan 2) mukaan 2007

Dödlighet efter ålder, kön, urbaniseringsgrad 1) och landskap 2) 2007

Mortality by age, sex, degree of urbanisation 1) and region 2) 2007

Alue Område Area	Sukupuoli Kön Sex	Yhteensä Totalt Total	Ikä - Ålder - Age									
			0-4	5-9	10-14	15-19	20-24	25-29	30-34	35-39	40-44	45-49
Koko maa - Hela landet	M	9,6	0,8	0,1	0,1	0,6	1,0	1,2	1,3	1,8	2,5	4,0
Whole country	N/K/F	9,0	0,6	0,1	0,1	0,3	0,4	0,3	0,4	0,6	1,1	1,7
Kaupunkimaiset kunnat	M	8,5	0,8	0,1	0,1	0,6	1,0	1,1	1,3	1,8	2,4	4,0
Urbana kommuner	N/K/F	8,0	0,6	0,1	0,1	0,2	0,4	0,3	0,4	0,6	1,2	1,8
Taajaan asutut kunnat	M	10,1	0,9	0,2	0,2	0,7	1,5	1,5	1,5	1,9	2,2	3,8
Tätortskommuner	N/K/F	9,6	0,7	0,1	0,2	0,4	0,3	0,4	0,5	0,7	1,0	1,7
Semi-urban municipalities												
Maaseutumaiset kunnat	M	12,7	0,6	0,1	0,2	0,8	1,1	1,0	0,9	1,8	3,0	4,3
Landsbygdskommuner	N/K/F	11,9	0,8	0,1	0,1	0,3	0,5	0,4	0,4	0,5	0,8	1,6
Rural municipalities												
Uusimaa	M	7,5	0,7	0,0	0,0	0,7	0,8	1,2	1,2	1,8	2,4	3,8
Nyland	N/K/F	6,9	0,5	0,1	0,1	0,2	0,3	0,4	0,4	0,7	1,3	1,7
Itä-Uusimaa	M	9,5	1,1	0,3	0,0	0,6	0,5	2,3	0,7	1,2	2,1	5,1
Östra Nyland	N/K/F	8,3	0,4	0,0	0,0	0,0	0,5	0,5	0,7	0,0	0,0	1,4
Varsinais-Suomi	M	9,7	0,6	0,2	0,0	0,7	1,4	0,9	1,2	1,7	1,8	3,9
Egentliga Finland	N/K/F	9,8	0,4	0,0	0,2	0,2	0,4	0,3	0,6	0,5	0,9	1,6
Satakunta	M	11,1	0,3	0,3	0,1	0,4	1,3	1,9	1,9	2,1	3,1	4,6
Satakunta	N/K/F	10,7	0,4	0,0	0,2	0,3	0,5	0,5	0,9	0,5	1,9	1,7
Kanta-Häme	M	10,0	1,5	0,0	0,2	0,2	1,3	1,5	1,2	1,5	2,3	3,7
Egentliga Tavastland	N/K/F	10,8	0,7	0,2	0,0	1,0	0,0	0,2	0,6	0,6	1,5	1,5
Pirkanmaa	M	9,3	1,1	0,1	0,1	0,8	0,8	0,9	1,1	1,6	2,7	4,4
Birkaland	N/K/F	9,2	0,4	0,1	0,0	0,2	0,4	0,4	0,5	0,6	1,1	2,1
Päijät-Häme	M	10,8	1,0	0,0	0,3	0,6	1,6	1,1	1,3	2,0	3,4	3,4
Päijänne-Tavastland	N/K/F	9,8	1,0	0,0	0,0	0,0	0,7	0,2	0,2	0,3	0,7	2,3
Kymenlaakso	M	12,9	0,0	0,0	0,2	1,1	1,6	1,8	2,3	3,1	2,8	4,1
Kymmenedalen	N/K/F	11,2	0,2	0,2	0,8	0,8	0,2	0,2	0,4	1,0	1,5	1,5
Etelä-Karjala	M	12,5	1,0	0,0	0,3	0,9	0,5	0,8	1,7	1,3	1,7	3,4
Södra Karelen	N/K/F	11,1	1,0	0,0	0,0	0,8	0,6	0,6	0,3	0,5	1,6	2,1
Etelä-Savo	M	12,6	0,9	0,3	0,0	0,8	0,4	0,6	0,3	1,7	1,7	4,9
Södra Savolax	N/K/F	11,6	0,9	0,0	0,5	0,0	0,3	0,0	0,3	0,5	1,4	2,2
Pohjois-Savo	M	11,2	0,8	0,0	0,1	0,5	1,3	2,1	1,2	3,0	3,1	4,5
Norra Savolax	N/K/F	11,0	0,5	0,0	0,0	0,4	0,1	0,3	0,0	0,4	1,0	2,3
Pohjois-Karjala	M	11,5	0,3	0,2	0,4	0,3	1,5	0,8	1,0	1,6	2,3	4,4
Norra Karelen	N/K/F	10,4	1,3	0,2	0,4	0,2	0,4	0,2	0,5	1,0	0,6	1,1
Keski-Suomi	M	10,2	0,5	0,3	0,1	0,6	1,2	1,1	1,6	1,4	4,0	4,0
Mellersta Finland	N/K/F	9,0	1,2	0,3	0,0	0,1	0,3	0,5	0,5	0,5	0,8	2,2
Etelä-Pohjanmaa	M	10,5	0,2	0,0	0,5	0,9	1,6	0,9	0,8	0,9	2,3	3,9
Södra Österbotten	N/K/F	10,2	0,8	0,0	0,2	0,2	0,7	0,4	0,2	0,2	0,6	1,4
Pohjanmaa	M	8,6	1,4	0,0	0,4	0,2	0,7	1,9	0,6	0,9	1,9	2,7
Österbotten	N/K/F	10,1	0,6	0,0	0,0	0,2	0,9	0,0	0,2	0,8	1,1	1,1
Keski-Pohjanmaa	M	9,3	0,9	0,5	0,0	0,0	0,0	1,5	0,5	3,3	0,0	5,3
Mellersta Österbotten	N/K/F	8,0	0,9	0,0	0,0	0,0	0,0	0,0	0,5	0,5	1,4	1,3
Pohjois-Pohjanmaa	M	8,1	1,3	0,0	0,0	0,8	1,4	0,8	1,7	1,9	2,2	4,0
Norra Österbotten	N/K/F	7,2	0,8	0,2	0,2	0,5	0,6	0,4	0,3	0,6	0,7	1,6
Kainuu	M	12,2	0,5	1,0	0,0	0,7	1,2	0,9	0,5	6,0	3,8	6,2
Kajanaland	N/K/F	10,7	1,1	0,0	0,0	0,8	0,5	0,0	0,0	0,5	0,7	2,2
Lappi	M	10,7	1,1	0,0	0,5	0,6	1,1	0,8	2,7	1,7	2,9	3,7
Lappland	N/K/F	9,0	0,0	0,2	0,2	0,2	0,7	0,2	0,2	0,4	1,5	1,1
Ahvenanmaa	M	9,9	0,0	0,0	0,0	0,0	1,5	0,0	0,0	1,1	1,0	0,0
Åland	N/K/F	8,5	0,0	0,0	0,0	0,0	1,7	0,0	0,0	0,0	1,0	0,0

1) Tilastollinen kuntaryhmitys 2008 - Statistisk kommungruppering 2008 - Statistical grouping of municipalities 2008

2) Aluejako 1.1.2008 - Områdesindelning 1.1.2008 - Regional division 1.1.2008

50-54	55-59	60-64	65-69	70-74	75-79	80-84	85-89	90-	Yhteensä Total	Sukupuoli Kön Sex	Alue Område Area
6,6	9,5	13,4	19,8	30,2	51,8	89,1	143,6	266,6	9,6	M	Koko maa - Hela landet
2,7	4,2	5,9	8,9	13,6	26,9	53,5	108,1	227,7	9,0	N/K/F	<i>Whole country</i>
6,6	9,2	13,0	19,7	30,5	52,1	88,7	139,8	264,2	8,5	M	Kaupunkimaiset kunnat
2,7	4,3	5,8	9,0	13,8	27,0	51,2	104,2	225,1	8,0	N/K/F	<i>Urbana kommuner Urban municipalities</i>
6,4	9,5	13,6	18,5	28,5	53,1	88,1	142,2	255,0	10,1	M	Taajaan asutut kunnat
2,3	3,9	6,3	7,9	12,8	26,2	56,0	109,9	228,3	9,6	N/K/F	<i>Tätortskommuner Semi-urban municipalities</i>
6,9	10,4	14,5	21,1	30,9	50,3	90,7	151,7	278,4	12,7	M	Maaseutumaiset kunnat
2,7	3,9	5,6	9,3	13,7	27,3	57,2	115,7	233,5	11,9	N/K/F	<i>Landsbygdskommuner Rural municipalities</i>
6,5	9,5	11,9	20,4	32,2	52,9	87,5	131,7	253,4	7,5	M	Uusimaa
3,0	4,4	5,7	9,5	12,7	26,3	49,1	104,0	223,8	6,9	N/K/F	<i>Nyland</i>
7,4	8,9	15,5	20,3	24,9	46,6	101,2	178,7	288,7	9,5	M	Itä-Uusimaa
3,7	3,0	4,0	11,8	11,5	26,8	59,2	95,7	258,4	8,3	N/K/F	<i>Östra Nyland</i>
4,7	9,1	12,8	18,5	27,4	54,9	84,8	145,6	250,6	9,7	M	Varsinais-Suomi
2,6	3,9	5,2	9,0	15,2	25,3	53,1	117,9	213,7	9,8	N/K/F	<i>Egentliga Finland</i>
5,6	9,8	13,5	18,3	28,9	51,0	90,9	125,0	294,0	11,1	M	Satakunta
3,1	4,0	5,4	8,6	16,2	25,4	51,7	103,5	233,7	10,7	N/K/F	<i>Satakunta</i>
6,8	9,0	12,5	16,8	28,8	45,3	90,7	160,0	212,1	10,0	M	Kanta-Häme
3,0	3,5	5,2	12,1	15,9	32,3	59,8	110,6	217,6	10,8	N/K/F	<i>Egentliga Tavastland</i>
7,3	10,3	12,6	21,1	27,6	46,4	89,0	129,0	286,5	9,3	M	Pirkanmaa
2,6	5,2	6,4	8,4	13,8	27,5	49,6	111,2	225,0	9,2	N/K/F	<i>Birkaland</i>
7,3	11,1	16,2	21,5	35,2	49,5	86,0	155,7	262,9	10,8	M	Päijät-Häme
2,1	4,5	5,4	8,5	14,1	27,4	51,2	104,2	245,5	9,8	N/K/F	<i>Päijänne-Tavastland</i>
9,6	11,2	17,4	23,9	37,7	57,1	94,2	140,0	318,7	12,9	M	Kymenlaakso
2,3	6,0	6,4	8,6	16,3	28,5	61,3	107,6	211,9	11,2	N/K/F	<i>Kymmenedalen</i>
8,6	11,4	14,8	21,8	33,0	62,4	103,6	171,4	316,5	12,5	M	Etelä-Karjala
3,0	6,5	7,4	8,2	14,2	27,3	52,0	106,8	213,2	11,1	N/K/F	<i>Södra Karelen</i>
7,8	9,3	14,7	22,8	34,2	55,5	79,9	149,2	275,5	12,6	M	Etelä-Savo
1,7	3,9	6,1	8,3	11,7	29,4	51,8	116,0	232,5	11,6	N/K/F	<i>Söra Savolax</i>
9,5	9,3	16,1	20,1	29,5	55,2	90,6	146,1	245,7	11,2	M	Pohjois-Savo
3,3	3,9	6,7	10,0	12,1	29,3	60,1	127,9	265,9	11,0	N/K/F	<i>Norra Savolax</i>
7,3	11,0	12,6	20,1	30,5	63,3	106,5	135,7	281,8	11,5	M	Pohjois-Karjala
3,1	3,2	6,0	8,1	15,6	27,0	60,2	121,4	226,9	10,4	N/K/F	<i>Norra Karelen</i>
6,9	9,4	15,3	21,0	31,8	48,5	86,7	147,0	291,8	10,2	M	Keski-Suomi
1,6	3,9	6,4	8,2	11,6	25,1	53,4	99,2	242,5	9,0	N/K/F	<i>Mellersta Finland</i>
5,7	7,4	13,1	18,2	30,9	50,0	88,7	159,3	207,8	10,5	M	Etelä-Pohjanmaa
2,5	2,6	6,1	7,1	13,9	23,3	60,8	107,7	191,9	10,2	M	<i>Södra Österbotten</i>
3,1	6,0	10,8	10,3	23,0	35,1	65,0	149,7	272,0	8,6	M	Pohjanmaa
2,0	3,5	5,3	7,9	10,0	21,9	49,1	93,7	244,8	10,1	N/K/F	<i>Österbotten</i>
3,9	7,0	14,9	16,7	27,0	57,9	82,3	82,4	357,9	9,3	M	Keski-Pohjanmaa
0,8	2,9	5,1	6,2	15,9	20,6	57,6	100,9	163,9	8,0	N/K/F	<i>Mellersta Österbotten</i>
5,9	10,0	13,0	18,8	26,5	50,6	88,8	162,2	263,7	8,1	M	Pohjois-Pohjanmaa
2,4	3,5	5,6	8,2	11,4	28,1	55,6	100,7	236,6	7,2	N/K/F	<i>Norra Österbotten</i>
8,0	13,1	12,4	22,3	32,9	45,1	101,3	148,8	228,0	12,2	M	Kainuu
3,8	4,1	5,5	11,4	12,9	31,8	58,3	110,4	250,0	10,7	N/K/F	<i>Kajanaland</i>
6,1	8,3	14,3	19,9	30,7	56,5	106,1	141,9	249,3	10,7	M	Lappi
2,3	3,9	6,7	7,6	16,7	30,4	50,1	105,9	258,5	9,0	N/K/F	<i>Lappland</i>
2,1	3,0	12,7	27,5	24,0	36,4	76,5	196,7	360,7	9,9	M	Ahvenanmaa
1,9	1,0	6,6	4,8	9,0	25,8	41,8	100,7	202,8	8,5	N/K/F	<i>Åland</i>

4.01A Kuntien välinen muutto iän ja sukupuolen mukaan 1996 - 2007

Omflyttning mellan kommuner efter ålder och kön 1996 - 2007
 Intermunicipal migration by age and sex 1996 - 2007

Ikä Ålder Age	Vuosi - År - Year											
	1996	1997	1998	1999	2000	2001	2002	2003	2004	2005	2006	2007
Molemmat sukupuolet - Båda könen - Both sexes												
Yhteensä Totalt - Total	236460	239115	256090	259652	260047	281975	273026	272343	281976	290149	286522	293204
0-4	21563	21304	22168	21324	20651	21665	20693	20510	21511	22062	21631	22067
5-9	10713	11287	12458	12139	11875	12153	11439	11351	11331	11448	10843	11171
10-14	6655	6757	7410	7041	7019	7528	7554	7626	7595	8012	7555	7574
15-19	20896	21398	23948	25291	26673	30112	28791	27353	27644	28596	28884	30512
20-24	51651	53722	58806	61560	62569	69363	66335	65104	68111	69357	68564	69242
25-29	42111	40728	41491	41497	41162	45028	43692	44799	47286	48694	47850	49338
30-34	26798	27251	28920	28606	27824	28919	27149	25954	26325	27409	27446	28474
35-39	15501	15904	16958	17856	17799	19162	18694	19006	18727	19131	18273	17656
40-44	10972	11118	11852	11712	11949	12867	12667	12905	13261	13839	13677	13866
45-49	9576	9447	10094	9894	9669	10503	10397	10559	10949	11129	10854	11103
50-54	6197	6548	7593	8080	8394	9065	8947	9194	9462	9458	9405	9727
55-59	4894	4868	5048	5085	4897	5649	6272	7086	8108	8651	8328	8354
60-64	3679	3631	3964	4209	4094	4396	4689	4687	4916	5309	5863	6513
65-69	2439	2290	2399	2362	2336	2388	2609	2907	3236	3396	3485	3598
70-74	1278	1359	1401	1470	1502	1507	1579	1617	1702	1728	1795	1964
75-	1537	1503	1580	1526	1634	1670	1519	1685	1812	1930	2069	2045
Miehet - Män - Males												
Yhteensä Totalt - Total	116630	117905	126142	128085	127498	137757	133545	133606	138117	142087	140213	143148
0-4	11116	10981	11432	10975	10501	11186	10667	10560	11087	11388	10973	11182
5-9	5322	5681	6253	6113	5936	6138	5791	5800	5724	5787	5485	5607
10-14	3239	3359	3553	3422	3428	3743	3664	3675	3706	3893	3683	3610
15-19	6996	7267	8011	8575	8918	9832	9514	9183	9500	9910	9928	10643
20-24	23995	24716	27427	28634	29296	32410	31009	30555	31713	32378	32074	32728
25-29	21768	21210	21518	21649	21273	23061	22371	23049	24313	25029	24655	25419
30-34	14823	14918	15909	15630	15289	15870	14753	14165	14268	14867	14819	15371
35-39	8730	8923	9596	10305	10107	10861	10727	10746	10614	10695	10237	9836
40-44	6016	6087	6532	6385	6585	7143	7041	7117	7321	7677	7673	7529
45-49	5059	5004	5318	5242	5059	5493	5432	5591	5677	5762	5576	5759
50-54	3190	3452	3953	4277	4341	4653	4609	4683	4818	4691	4768	4783
55-59	2453	2331	2476	2581	2454	2855	3203	3529	4115	4270	4165	4109
60-64	1781	1800	1941	2017	2009	2118	2270	2308	2308	2635	2879	3082
65-69	1134	1104	1108	1151	1105	1183	1270	1436	1543	1644	1727	1774
70-74	543	562	583	626	669	658	707	702	746	772	806	934
75-	465	510	532	503	528	553	517	584	664	689	765	782
Naiset - Kvinnor - Females												
Yhteensä Totalt - Total	119830	121210	129948	131567	132549	144218	139481	138737	143859	148062	146309	150056
0-4	10447	10323	10736	10349	10150	10479	10026	9950	10424	10674	10658	10885
5-9	5391	5606	6205	6026	5939	6015	5648	5551	5607	5661	5358	5564
10-14	3416	3398	3857	3619	3591	3785	3890	3951	3889	4119	3872	3964
15-19	13900	14131	15937	16716	17755	20280	19277	18170	18144	18686	18956	19869
20-24	27656	29006	31379	32926	33273	36953	35326	34549	36398	36979	36490	36514
25-29	20343	19518	19973	19848	19889	21967	21321	21750	22973	23665	23195	23919
30-34	11975	12333	13011	12976	12535	13049	12396	11789	12057	12542	12627	13103
35-39	6771	6981	7362	7551	7692	8301	7967	8260	8113	8436	8036	7820
40-44	4956	5031	5320	5327	5364	5724	5626	5788	5940	6162	6004	6337
45-49	4517	4443	4776	4652	4610	5010	4965	4968	5272	5367	5278	5344
50-54	3007	3096	3640	3803	4053	4412	4338	4511	4644	4767	4637	4944
55-59	2441	2537	2572	2504	2443	2794	3069	3557	3993	4381	4163	4245
60-64	1898	1831	2023	2192	2085	2278	2419	2456	2608	2674	2984	3431
65-69	1305	1186	1291	1211	1231	1205	1339	1471	1693	1752	1758	1824
70-74	735	797	818	844	833	849	872	915	956	956	989	1030
75-	1072	993	1048	1023	1106	1117	1002	1101	1148	1241	1304	1263

Tilastovuonna käytetty aluejako - Områdesindelning använt för statistikåret - Regional classification used in the statistical year

4.01B Kuntien välinen muutto iän ja sukupuolen mukaan 1996 - 2007

Omflyttning mellan kommuner efter ålder och kön - 2007

Intermunicipal migration by age and sex 1996 - 2007

Ikä Ålder Age	Vuosi - År - Year											
	1996	1997	1998	1999	2000	2001	2002	2003	2004	2005	2006	2007
Molemmat sukupuolet - Båda könen - Both sexes												
Yhteensä Totalt - Total	236460	239115	256090	259652	260047	281975	273026	272343	281976	290149	286522	293204
0-4	21563	21304	22168	21324	20651	21665	20693	20510	21511	22062	21631	22067
5-9	10713	11287	12458	12139	11875	12153	11439	11351	11331	11448	10843	11171
10-14	6655	6757	7410	7041	7019	7528	7554	7626	7595	8012	7555	7574
15-19	20896	21398	23948	25291	26673	30112	28791	27353	27644	28596	28884	30512
20-24	51651	53722	58806	61560	62569	69363	66335	65104	68111	69357	68564	69242
25-29	42111	40728	41491	41497	41162	45028	43692	44799	47286	48694	47850	49338
30-34	26798	27251	28920	28606	27824	28919	27149	25954	26325	27409	27446	28474
35-39	15501	15904	16958	17856	17799	19162	18694	19006	18727	19131	18273	17656
40-44	10972	11118	11852	11712	11949	12867	12667	12905	13261	13899	13677	13866
45-49	9576	9447	10094	9894	9669	10503	10397	10559	10949	11129	10854	11103
50-54	6197	6548	7593	8080	8394	9065	8947	9194	9462	9458	9405	9727
55-59	4894	4868	5048	5085	4897	5649	6272	7086	8108	8651	8328	8354
60-64	3679	3631	3964	4209	4094	4396	4689	4687	4916	5309	5863	6513
65-69	2439	2290	2399	2362	2336	2388	2609	2907	3236	3396	3485	3598
70-74	1278	1359	1401	1470	1502	1507	1579	1617	1702	1728	1795	1964
75-	1537	1503	1580	1526	1634	1670	1519	1685	1812	1930	2069	2045
Miehet - Män - Males												
Yhteensä Totalt - Total	116630	117905	126142	128085	127498	137757	133545	133606	138117	142087	140213	143148
0-4	11116	10981	11432	10975	10501	11186	10667	10560	11087	11388	10973	11182
5-9	5322	5681	6253	6113	5936	6138	5791	5800	5724	5787	5485	5607
10-14	3239	3359	3553	3422	3428	3743	3664	3675	3706	3893	3683	3610
15-19	6996	7267	8011	8575	8918	9832	9514	9183	9500	9910	9928	10643
20-24	23995	24716	27427	28634	29296	32410	31009	30555	31713	32378	32074	32728
25-29	21768	21210	21518	21649	21273	23061	22371	23049	24313	25029	24655	25419
30-34	14823	14918	15909	15630	15289	15870	14753	14165	14268	14867	14819	15371
35-39	8730	8923	9596	10305	10107	10861	10727	10746	10614	10695	10237	9836
40-44	6016	6087	6532	6385	6585	7143	7041	7117	7321	7677	7673	7529
45-49	5059	5004	5318	5242	5059	5493	5432	5591	5677	5762	5576	5759
50-54	3190	3452	3953	4277	4341	4653	4609	4683	4818	4691	4768	4783
55-59	2453	2331	2476	2581	2454	2855	3203	3529	4115	4270	4165	4109
60-64	1781	1800	1941	2017	2009	2118	2270	2231	2308	2635	2879	3082
65-69	1134	1104	1108	1151	1105	1183	1270	1436	1543	1644	1727	1774
70-74	543	562	583	626	669	658	707	702	746	772	806	934
75-	465	510	532	503	528	553	517	584	664	689	765	782
Naiset - Kvinnor - Females												
Yhteensä Totalt - Total	119830	121210	129948	131567	132549	144218	139481	138737	143859	148062	146309	150056
0-4	10447	10323	10736	10349	10150	10479	10026	9950	10424	10674	10658	10885
5-9	5391	5606	6205	6026	5939	6015	5648	5551	5607	5661	5358	5564
10-14	3416	3398	3857	3619	3591	3785	3890	3951	3889	4119	3872	3964
15-19	13900	14131	15937	16716	17755	20280	19277	18170	18144	18686	18956	19869
20-24	27656	29006	31379	32926	33273	36953	35326	34549	36398	36979	36490	36514
25-29	20343	19518	19973	19848	19889	21967	21321	21750	22973	23665	23195	23919
30-34	11975	12333	13011	12976	12535	13049	12396	11789	12057	12542	12627	13103
35-39	6771	6981	7362	7551	7692	8301	7967	8260	8113	8436	8036	7820
40-44	4956	5031	5320	5327	5364	5724	5626	5788	5940	6162	6004	6337
45-49	4517	4443	4776	4652	4610	5010	4965	4968	5272	5367	5278	5344
50-54	3007	3096	3640	3803	4053	4412	4338	4511	4644	4767	4637	4944
55-59	2441	2537	2572	2504	2443	2794	3069	3557	3993	4381	4163	4245
60-64	1898	1831	2023	2192	2085	2278	2419	2456	2608	2674	2984	3431
65-69	1305	1186	1291	1211	1231	1205	1339	1471	1693	1752	1758	1824
70-74	735	797	818	844	833	849	872	915	956	956	989	1030
75-	1072	993	1048	1023	1106	1117	1002	1101	1148	1241	1304	1263

Aluejako 1.1.2008 - Områdesindelning 1.1.2008 - Regional division 1.1.2008

4.02 Ruotsinkielisen väestön kuntien välinen muutto iän mukaan 1996 - 2007

Den svenskspråkiga befolkningens omflyttning mellan kommuner efter ålder 1996 - 2007
 Intermunicipal migration of Swedish-speaking population by age 1996 - 2007

Ikä Ålder Age	Vuosi - År - Year											
	1996	1997	1998	1999	2000	2001	2002	2003	2004	2005	2006	2007
Yhteensä Totalt - Total	9866	9343	9753	9647	9633	10481	10282	9964	10554	11044	11044	11057
0-4	928	857	856	795	788	826	772	739	839	823	890	825
5-9	377	372	406	437	373	434	432	395	391	430	400	375
10-14	208	224	236	204	247	263	251	276	256	250	286	288
15-19	779	739	788	784	835	959	926	866	888	1051	1026	1059
20-24	2218	2289	2284	2286	2346	2705	2624	2396	2575	2713	2517	2680
25-29	1908	1650	1717	1707	1654	1786	1694	1753	1884	1913	1941	1923
30-34	989	1041	1102	988	1025	1060	1035	1014	1029	1073	1047	1067
35-39	626	508	583	572	546	587	652	619	663	692	647	635
40-44	380	358	377	379	367	395	376	429	384	440	476	479
45-49	388	350	387	339	353	381	344	361	344	371	382	342
50-54	305	272	318	354	372	345	345	357	380	359	324	344
55-59	227	189	253	255	245	251	286	294	329	349	361	317
60-64	164	172	174	200	192	224	240	178	226	205	318	304
65-69	157	117	101	130	109	91	132	139	142	158	190	176
70-74	77	74	69	85	58	71	66	72	85	86	89	102
75-	135	131	102	132	123	103	107	76	139	131	150	141

Tilastovuoden aluejako - Statistikärets områdesindelning - Regional classification in the statistical year

4.03 Kuntien välinen muutto kuukausittain 1996 - 2007

Omflyttning mellan kommuner månadsvis 1996 - 2007
 Intermunicipal migration by month 1996 - 2007

Kuukausi Månad Month	Vuosi - År - Year											
	1996	1997	1998	1999	2000	2001	2002	2003	2004	2005	2006	2007
Yhteensä Totalt - Total	228471	233715	250350	253730	255364	277152	269072	268556	278815	288958	286506	293204
Tammikuu - Januari	16506	16749	17909	17183	18384	19962	17607	16718	19086	20957	20891	21221
Heinäk. - Februari	14459	13510	14605	14671	16012	17257	16736	15435	15877	17161	16843	17349
Maalisk. - Mars	14365	13920	16416	16733	16363	18065	17322	17457	18242	17054	17370	18405
Huhtik. - April	14511	15487	15747	16812	16337	18618	19198	17809	18793	19504	18462	20169
Toukok. - Maj	16979	19055	19304	20772	21097	23356	23387	23531	26629	26275	24656	24652
Kesäku. - Juni	22333	24463	26703	25019	25403	28092	27584	28043	26988	29392	29484	30594
Heinäku. - Juli	20228	19966	22083	22172	22815	24474	24005	23374	23877	25033	25561	25892
Eloku. - Augusti	29383	29655	33342	34012	32760	36509	35062	35252	37953	39784	37850	38966
Syysku. - September	24296	26083	25762	25799	28757	30180	30245	30749	29073	30734	31288	31386
Lokaku. - Oktober	18731	18319	19770	20767	20458	21737	19979	20963	20988	22865	22929	23301
Marrask. - November	16470	16292	17764	19011	16453	17664	17153	18029	19071	18115	19000	19183
Joulukuu - December	20210	20216	20945	20779	20525	21238	20794	21196	22238	22084	22172	22086

Aluejako 1.1.2008 - Områdesindelning 1.1.2008 - Regional division 1.1.2008

4.04 Kuntien välisen muuton tulo- ja lähtömuutto kaupunkimaisuuden 1) ja maakunnan 2) mukaan 1997 - 2007

In- och utflyttningen i omflyttning mellan kommuner efter urbaniseringsgrad 1) och landskap 2) 1997 - 2007
Intermunicipal in-migration and out-migration by degree of urbanisation 1) and region 2) 1997 - 2007

Alue Område Area	Vuosi - Ar - Year										
	1997	1998	1999	2000	2001	2002	2003	2004	2005	2006	2007
Tulomuutto - Inflyttning - In-migration											
Koko maa - Hela landet <i>Whole country</i>	233715	250350	253730	255364	277152	269072	268556	278815	288958	286506	293204
Kaupunkimaiset kunnat Urbana kommuner <i>Urban municipalities</i>	162591	175450	179082	180478	196807	188552	187489	193611	201493	199279	203862
Taajaan asutut kunnat Tätortskommuner <i>Semi-urban municipalities</i>	34089	36101	36060	36208	38820	38196	38383	40531	41618	42255	43219
Maaseutumaiset kunnat Landsbygdskommuner <i>Rural municipalities</i>	37035	38799	38588	38678	41525	42324	42684	44673	45847	44972	46123
Uusimaa - Nyland	68408	73110	75754	75314	81334	78667	77614	79772	82789	81360	82544
Itä-Uusimaa - Östra Nyland	3831	4423	4324	4294	4716	4527	4654	4785	5015	5123	5136
Varsinais-Suomi - Egentliga Finland	23649	25048	24505	24403	25784	25178	25288	25105	27119	26125	26676
Satakunta	8729	9201	9044	8618	9530	9308	9132	9799	9642	9659	9661
Kanta-Häme - Egentliga Tavastland	8076	8823	8619	8624	9454	9491	9231	10203	10597	10874	11081
Pirkanmaa - Birkaland	20953	21910	22899	23208	25423	25225	25656	26680	28135	28393	29649
Päijät-Häme - Päijänne-Tavastland	8836	9611	9152	9532	10495	10346	10779	10480	11270	10777	11536
Kymenlaakso - Kymmenedalen	7042	7743	7526	7618	8036	8177	8048	8161	8701	8103	8431
Etelä-Karjala - Södra Karelen	5235	5312	5292	5453	5998	5699	5723	5771	5812	5806	5856
Etelä-Savo - Södra Savolax	6237	6802	6528	6676	7358	6873	6812	7068	7103	6916	6872
Pohjois-Savo - Norra Savolax	10588	10787	10795	11007	12026	11874	11795	12166	12518	12610	13067
Pohjois-Karjala - Norra Karelen	7247	7814	8060	7995	8683	7936	8231	8926	9211	8858	9259
Keski-Suomi - Mellersta Finland	13435	14532	14488	15028	16382	15638	15832	16669	16906	17082	17429
Etelä-Pohjanmaa - Södra Österbotten	6672	7208	7316	7432	8361	7912	7987	8365	8373	8451	8684
Pohjanmaa - Österbotten	6146	6422	6199	6402	7039	6801	6219	6793	6952	7214	7407
Keski-Pohjanmaa - Mellersta Österbotten	2051	2247	2223	2362	2450	2519	2465	2645	2652	2696	2811
Pohjois-Pohjanmaa - Norra Österbotten	15921	18112	19152	19949	21829	20552	20680	22654	23057	23658	23414
Kainuu - Kajanaland	2615	2930	3107	2864	3193	2920	3126	3221	3178	3189	3398
Lappi - Lappland	6983	7217	7660	7574	7854	8097	7922	8121	8489	8175	8884
Ahvenanmaa - Åland	1061	1098	1087	1011	1207	1332	1362	1431	1439	1437	1409
Lähtömuutto - Utflyttning - Out-migration											
Koko maa - Hela landet <i>Whole country</i>	233715	250350	253730	255364	277152	269072	268556	278815	288958	286506	293204
Kaupunkimaiset kunnat Urbana kommuner <i>Urban municipalities</i>	151980	163862	168056	170335	185954	183399	183796	191984	199002	196575	201058
Taajaan asutut kunnat Tätortskommuner <i>Semi-urban municipalities</i>	37747	39888	39807	39291	41982	39865	40017	40570	41699	41742	42839
Maaseutumaiset kunnat Landsbygdskommuner <i>Rural municipalities</i>	43988	46600	45867	45738	49216	45808	44743	46261	48257	48189	49307
Uusimaa - Nyland	59310	63638	66455	67726	75713	76216	77350	79219	81094	78788	80266
Itä-Uusimaa - Östra Nyland	3635	3673	3681	3983	4356	3992	4187	4391	4753	4583	4586
Varsinais-Suomi - Egentliga Finland	22435	23455	23282	23690	24774	24441	24846	24871	26184	25158	26497
Satakunta	9957	10504	10469	10194	10756	10027	9689	10391	10386	10443	10496
Kanta-Häme - Egentliga Tavastland	8165	8983	8529	8454	9211	9191	8512	9442	9833	9694	9902
Pirkanmaa - Birkaland	19613	20388	21327	21324	23166	22921	23801	24569	25976	25991	27285
Päijät-Häme - Päijänne-Tavastland	9119	9986	9434	9710	10487	9993	10448	10593	11283	10892	10934
Kymenlaakso - Kymmenedalen	8252	8652	8862	8808	9104	8392	8260	8346	9009	8910	9114
Etelä-Karjala - Södra Karelen	5497	5932	5911	5693	6263	5883	5835	6075	5872	6074	6408
Etelä-Savo - Södra Savolax	8865	9546	9399	8141	8797	8207	7877	8198	8043	7555	8102
Pohjois-Savo - Norra Savolax	11942	12643	12384	12774	13299	12636	12509	12584	13577	13268	13578
Pohjois-Karjala - Norra Karelen	8641	9415	9452	9019	9718	9086	8899	9346	9546	9736	10043
Keski-Suomi - Mellersta Finland	13669	15112	14949	15097	16102	15927	15464	16616	17360	17347	17324
Etelä-Pohjanmaa - Södra Österbotten	8130	8317	8290	8689	9629	8577	8283	8425	8748	8786	8805
Pohjanmaa - Österbotten	6571	6868	7031	6962	7621	7286	6630	7169	7585	7554	7755
Keski-Pohjanmaa - Mellersta Österbotten	2564	2742	2932	2938	3160	2836	2835	3032	2800	3024	2962
Pohjois-Pohjanmaa - Norra Österbotten	17389	19372	19985	19617	21920	20986	21255	22447	23125	24024	23854
Kainuu - Kajanaland	3959	4218	4255	4210	4553	4060	3912	4034	4090	3997	4072
Lappi - Lappland	10431	11665	12058	12106	12334	11216	10436	10882	9503	9305	9814
Ahvenanmaa - Åland	971	981	967	912	1012	1153	1315	1346	1382	1393	1407

1) Tilastollinen kuntaryhitys 2008 - Statistisk kommungruppering 2008 - Statistical grouping of municipalities 2008

2) Aluejako 1.1.2008 - Områdesindelning 1.1.2008 - Regional division 1.1.2008

4.05 Nettomaassamuutto kaupunkimaisissa kunnissa ja kaupunkiseuduilla sekä niihin kuulumattomissa kunnissa 1995 - 2007 1)
 Nettoomflyttning mellan kommuner inom urbana sysselsättningsområden samt i kommuner som inte tillhör dessa 1995 - 2007 1)
Intermunicipal migration in urban commuting areas and in non-urban municipalities 1995 - 2007 1)

Vuosi År Year	Keskusalueet - Centrala regioner - Central districts						Muut taajaan asutut ja maaseutumaiset kunnat - Övriga tätorts- och landsbygdskommuner - Other semi-urban and rural municipalities
	Yhteensä Totalt Total	Kaupunkiseudut - Stadsregioner - Urban districts			Kaupunkimaiset kunnat joilla ei kehyskuntaa - Urbana kommuner utan satellitkommuner - Urban municipalities without satellite municipalities		
		Yhteensä Totalt Total	Keskuskunnat - Centralorter - Central municipalities	Kehyskunnat - Satellitkommuner - Satellite municipalities	Yhteensä Totalt Total	Keskuskunnat - Centralorter - Central municipalities	
1995 2)	11432	12833	11614	1219	-1401	-11432	
1996	11010	12289	10453	1836	-1279	-11010	
1997	10340	12080	7378	4702	-1740	-10340	
1998	11495	12871	8221	4650	-1376	-11495	
1999	10621	11945	5664	6281	-1324	-10621	
2000	10748	12732	5656	7076	-1984	-10748	
2001	11153	12580	6887	5693	-1427	-11153	
2002	6512	7480	946	6534	-968	-6512	
2003	5086	4993	-1047	6040	93	-5086	
2004	3929	3276	-2436	5712	653	-3929	
2005	4357	4781	-1558	6339	-424	-4357	
2006	5560	5709	-556	6265	-149	-5560	
2007	4807	4570	-1306	5876	237	-4807	

1) Ks. "Käsitteet" - Se "Begrepp" - See "Concepts"

Kuntaryhmäjaotus on kaikilla vuosina vuoden 2008 jaotus - Indelningen i kommungrupper är under alla år 2008 års indelning - The classification of municipality groups for 2008 is applied throughout the table.

2) Nettomaassamuuton lukuja vuosina 1995-96 ei voi verrata muiden vuosien lukuihin kotikuntalain 1994 voimaantulon vuoksi - Uppgifter om inrikes nettoflyttning under åren 1995-96 kan inte jämföras med uppgifterna för de övriga åren på grund av att lagen om hemkommun trädde i kraft år 1994 - The figures for net migration in 1995-1996 cannot be compared with the figures for other years due to the coming into force of the Act on the Municipality of Domicile in 1994.

4.06 Kunnassamuutto 1) iän mukaan 1995 - 2007

Omflyttning inom kommunen 1) efter ålder 1995 - 2007
Intra-municipal migration 1) by age 1995 - 2007

Ikä Ålder Age	Vuosi - År - Year												
	1995	1996	1997	1998	1999	2000	2001	2002	2003	2004	2005	2006	2007
Yhteensä Totalt - Total	485642	522863	522268	556553	547062	527677	576623	561244	576748	582675	601820	579044	575066
0-4	46364	49610	48713	50701	47583	45055	47134	44414	44829	45205	46927	45089	45120
5-9	28689	31619	32846	35609	34679	33477	35444	33165	32502	31685	32335	30610	29457
10-14	22349	24100	23708	25507	24407	23897	26341	25924	26679	27167	28045	25834	25262
15-19	37291	39481	39847	42939	43544	44184	48897	48499	49517	49334	50703	49185	49738
20-24	74133	80907	83971	90325	91842	90973	99438	98082	102429	105297	108588	104902	102745
25-29	69415	73364	70529	71298	68337	65672	73859	73177	77086	78951	81770	77922	77980
30-34	53509	58176	57605	61022	58503	53173	57006	53346	51494	51088	52175	51340	51570
35-39	37654	41214	41361	44776	44490	41657	45592	44047	44600	43676	44004	40170	38479
40-44	29167	31458	31393	33213	32422	31076	34179	33325	34399	34934	35657	33742	33066
45-49	24039	25539	24862	26303	25816	24501	27683	26814	27983	27551	28574	27091	26916
50-54	12890	15368	16233	18848	20460	20323	22270	22090	22574	22622	23440	22837	22324
55-59	10335	11341	10911	11429	11655	11125	13280	14105	16031	17737	19208	18825	18583
60-64	8099	8515	8229	8670	9291	9055	10073	9701	9825	9994	10757	11412	12486
65-69	7387	7764	7270	7808	7697	7251	7636	7241	7942	8446	9011	8991	9174
70-74	6557	6732	6628	7502	7227	7154	7615	7336	7314	7397	7696	7496	7749
75-	17764	17675	18162	20603	19109	19104	20176	19978	21544	21591	22930	23598	24417

1) Ks. "Käsitteet" - Se "Begrepp" - See "Concepts"

4.07 Kuntien välinen muutto ja kunnassamuutto sukupuolen mukaan sekä ruotsinkielisten muutto 1995 - 2007

Omflyttning mellan kommuner och omflyttning inom kommunen efter kön samt de svenskspråkiga personernas omflyttning 1995 - 2007
Intermunicipal migration and intra-municipal migration by sex and migration of Swedish-speaking population 1995 - 2007

Vuosi År Year	Koko väestö - Hela befolkningen - Whole population						Ruotsinkieliset - Svenskspråkiga - Swedish-speaking							
	Yhteensä Totalt Total	Kuntien välinen muutto Omflyttning mellan kommuner Intermunicipal migration			Kunnassamuutto Omflyttning inom kommuner Intra-municipal migration			Yhteensä Totalt Total	Kuntien välinen muutto Omflyttning mellan kommuner Intermunicipal migration			Kunnassamuutto Omflyttning inom kommuner Intra-municipal migration		
		Yhteensä Totalt Total	Miehet Män Males	Naiset Kvinnor Females	Yhteensä Totalt Total	Miehet Män Males	Naiset Kvinnor Females		Yhteensä Totalt Total	Miehet Män Males	Naiset Kvinnor Females	Yhteensä Totalt Total	Miehet Män Males	Naiset Kvinnor Females
1995	701613	215971	106377	109594	485642	238793	246849	29388	9013	4390	4623	20375	9846	10529
1996	759323	236460	116630	119830	522863	257117	265746	31672	9866	4958	4908	21806	10569	11237
1997	761383	239115	117905	121210	522268	255670	266598	30121	9343	4604	4739	20778	10100	10678
1998	812643	256090	126142	129948	556553	271590	284963	31531	9753	4868	4885	21778	10445	11333
1999	806714	259652	128085	131567	547062	267134	279928	31349	9647	4778	4869	21702	10649	11053
2000	787724	260047	127498	132549	527677	255460	272217	30509	9633	4749	4884	20876	10200	10676
2001	858598	281975	137757	144218	576623	281211	295412	33704	10481	5247	5234	23223	11431	11792
2002	834270	273026	133545	139481	561244	274351	286893	31961	10282	5105	5177	21679	10534	11145
2003	849091	272343	133606	138737	576748	281247	295501	32270	9964	4938	5026	22306	10907	11399
2004	864651	281976	138117	143859	582675	285129	297546	33427	10554	5286	5268	22873	11275	11598
2005	891969	290149	142087	148062	601820	294490	307330	33819	11044	5469	5575	22775	11075	11700
2006	865566	286522	140213	146309	579044	282971	296073	33683	11044	5403	5641	22639	11077	11562
2007	868270	293204	143148	150056	575066	280999	294067	33525	11057	5442	5615	22468	11050	11418

4.08 Kuntien välinen muuttoaalttius 1) iän ja sukupuolen mukaan 1996 - 2007

Benägenhet till omflyttning 1) mellan kommuner efter ålder och kön 1996 - 2007
Propensity for intermunicipal migration 1) by age and sex 1996 - 2007

Ikä Ålder Age	Vuosi - År - Year											
	1996	1997	1998	1999	2000	2001	2002	2003	2004	2005	2006	2007
Molemmat sukupuolet - Båda könen - Both sexes												
Yhteensä Totalt - Total	46,1	46,5	49,7	50,3	50,2	54,4	52,5	52,2	53,9	55,3	54,4	55,4
0-4	66,9	67,3	71,8	70,8	70,1	75,0	72,6	72,4	75,9	77,6	75,5	76,1
5-9	33,6	34,8	38,0	36,9	36,2	37,5	36,0	36,5	37,4	38,6	37,2	38,8
10-14	20,2	20,8	23,2	22,2	22,1	23,5	23,2	23,1	23,0	24,3	23,2	23,6
15-19	64,1	65,6	72,9	76,4	80,3	91,1	88,3	85,1	86,7	89,5	89,4	92,8
20-24	167,8	171,0	182,7	188,2	191,0	212,5	203,2	197,8	205,1	207,9	205,9	210,1
25-29	123,5	124,3	132,1	135,7	134,8	145,6	138,3	138,4	143,5	147,1	144,5	148,2
30-34	70,8	72,5	77,9	78,9	79,0	84,8	82,7	82,4	85,6	89,1	87,9	89,0
35-39	40,5	41,9	44,6	46,8	46,9	50,7	49,9	51,3	51,7	54,3	53,4	53,5
40-44	27,2	27,8	30,1	30,1	31,1	33,8	33,6	34,1	34,9	36,6	36,3	37,0
45-49	22,1	22,2	24,2	24,2	24,1	26,3	26,3	27,1	28,4	29,2	28,8	29,6
50-54	19,0	18,5	19,6	19,6	19,7	21,4	21,4	22,5	23,6	23,9	24,0	25,0
55-59	17,7	17,2	18,0	18,0	16,5	17,8	18,2	18,8	20,2	20,9	20,1	20,5
60-64	15,3	15,0	16,0	16,5	15,9	16,6	17,3	17,4	18,1	18,6	19,2	19,6
65-69	10,3	9,7	10,3	10,3	10,3	10,6	11,5	12,5	13,5	14,0	13,9	14,0
70-74	6,5	6,8	6,9	7,1	7,2	7,1	7,4	7,7	8,2	8,4	8,7	9,5
75-	5,1	4,8	5,0	4,7	4,9	4,8	4,3	4,6	4,8	5,0	5,2	5,0
Miehet - Män - Males												
Yhteensä Totalt - Total	46,7	47,1	50,2	50,8	50,5	54,4	52,6	52,4	54,0	55,3	54,4	55,3
0-4	67,6	68,1	72,7	71,5	69,9	75,8	73,2	72,9	76,4	78,3	75,0	75,5
5-9	32,7	34,3	37,4	36,5	35,5	37,2	35,7	36,7	37,0	38,2	36,9	38,1
10-14	19,3	20,3	21,8	21,1	21,1	22,8	22,0	21,8	22,0	23,2	22,2	22,1
15-19	42,0	43,6	47,7	50,6	52,5	58,2	57,0	55,9	58,3	60,7	60,1	63,4
20-24	152,3	153,7	166,7	171,4	175,1	194,5	185,9	181,7	186,8	189,8	188,4	194,1
25-29	125,3	126,9	134,1	138,4	136,2	145,5	138,1	139,1	144,2	147,8	145,6	149,2
30-34	76,6	77,7	84,0	84,5	85,1	91,3	88,1	88,0	90,7	94,4	92,4	93,6
35-39	44,8	46,2	49,6	53,0	52,2	56,5	56,2	57,0	57,6	59,6	58,8	58,5
40-44	29,3	30,0	32,7	32,4	33,7	37,0	36,8	37,1	38,0	39,9	40,1	39,6
45-49	23,0	23,1	25,1	25,3	24,9	27,3	27,2	28,4	29,2	30,0	29,3	30,5
50-54	19,4	19,3	20,2	20,6	20,2	21,7	21,9	22,7	23,9	23,7	24,3	24,5
55-59	18,1	16,8	18,0	18,5	16,7	18,1	18,7	18,8	20,5	20,6	20,2	20,3
60-64	15,6	15,7	16,4	16,5	16,3	16,6	17,4	17,2	17,5	18,9	19,3	19,0
65-69	10,8	10,4	10,5	11,1	10,7	11,4	12,1	13,3	13,8	14,5	14,7	14,7
70-74	7,0	7,0	7,0	7,3	7,6	7,3	7,8	7,8	8,3	8,5	8,8	10,1
75-	5,1	5,4	5,5	5,0	5,1	5,1	4,6	4,9	5,4	5,3	5,7	5,6
Naiset - Kvinnor - Females												
Yhteensä Totalt - Total	45,6	46,0	49,2	49,7	50,0	54,3	52,4	52,1	53,9	55,3	54,4	55,6
0-4	66,1	66,5	70,9	70,1	70,4	74,1	72,0	72,0	75,4	76,9	76,0	76,7
5-9	34,6	35,3	38,7	37,4	36,9	37,8	36,2	36,4	37,7	39,0	37,6	39,6
10-14	21,3	21,4	24,7	23,3	23,1	24,1	24,4	24,5	24,0	25,4	24,2	25,2
15-19	87,0	88,6	99,2	103,3	109,5	125,6	120,9	115,6	116,3	119,6	120,0	123,5
20-24	184,0	189,0	199,3	205,8	207,6	231,3	221,3	214,8	224,2	226,8	224,3	226,7
25-29	121,8	121,6	130,0	132,8	133,4	145,8	138,5	137,7	142,8	146,4	143,4	147,2
30-34	64,6	67,0	71,5	73,0	72,6	78,0	77,0	76,5	80,3	83,5	83,1	84,3
35-39	36,1	37,5	39,5	40,4	41,3	44,8	43,3	45,4	45,6	48,7	47,8	48,3
40-44	25,0	25,5	27,4	27,8	28,3	30,6	30,3	31,1	31,8	33,1	32,4	34,3
45-49	21,3	21,3	23,3	23,1	23,2	25,4	25,3	25,7	27,6	28,4	28,2	28,8
50-54	18,5	17,6	19,0	18,6	19,2	21,0	21,0	22,2	23,3	24,2	23,6	25,4
55-59	17,3	17,7	18,1	17,5	16,3	17,5	17,7	18,8	19,8	21,1	20,1	20,8
60-64	15,0	14,5	15,7	16,5	15,5	16,5	17,2	17,7	18,6	18,3	19,1	20,3
65-69	10,0	9,1	10,1	9,7	10,0	9,9	11,0	11,8	13,2	13,5	13,2	13,4
70-74	6,1	6,6	6,8	7,0	6,8	6,9	7,2	7,6	8,2	8,3	8,6	8,9
75-	5,1	4,6	4,7	4,5	4,8	4,7	4,2	4,5	4,6	4,8	5,0	4,7

1) Promillea vastaavasta keskväkiluvusta - I promille av motsvarande medelfolkmängd - Per 1,000 of respective mean population

Aluejako 1.1.2008 - Områdesindelning 1.1.2008 - Regional division 1.1.2008

4.09 Maakuntien välinen muuttoliike lähtö- ja tulomaakunnan mukaan 2007

Omflyttning mellan landskap efter ut- och inflyttningsskapskaps 2007

Migration between regions according to region of in-migration and out-migration 2007

Lähtömaakunta Utflyttningsskapskaps Region of out-migration	Yhteensä Totalt Total	Tulomaakunta - Inflyttningsskapskaps - Region of in-migration									
		Uusimaa Nyland	Itä-Uusimaa Östra Nyland	Varsinais-Suomi Egentliga Finland	Satakunta Satakunta	Kanta-Häme Egentliga Tavastland	Pirkanmaa Birkaland	Päijät-Häme Päijänne-Tavastland	Kymenlaakso Kymmene-dalen	Etelä-Karjala Södra Karelen	Etelä-Savo Södra Savolax
Koko maa - Hela landet - Whole country	130714	30275	3888	9356	4591	6639	13443	6139	3886	3274	4596
Uusimaa - Nyland	27997	-	2613	3137	989	3070	2860	2346	1247	888	1167
Itä-Uusimaa - Östra Nyland	3338	1984	-	126	41	91	116	218	274	35	60
Varsinais-Suomi - Egentliga Finland	9177	3574	144	-	1255	482	1073	249	147	105	141
Satakunta - Satakunta	5426	1088	47	1449	-	162	1357	106	63	37	43
Kanta-Häme - Egentliga Tavastland	5460	2110	76	531	163	-	1047	377	123	63	98
Pirkanmaa - Birkaland	11079	3352	107	990	1032	1062	-	428	218	138	193
Päijät-Häme - Päijänne-Tavastland	5537	2002	150	297	97	382	610	-	401	155	298
Kymenlaakso - Kymmenedalen	4569	1598	210	188	68	161	338	469	-	507	237
Etelä-Karjala - Södra Karelen	3826	1321	59	123	35	89	307	222	464	-	335
Etelä-Savo - Södra Savolax	5826	1279	65	173	48	126	405	428	229	467	-
Pohjois-Savo - Norra Savolax	7043	1697	55	265	87	132	610	219	121	175	826
Pohjois-Karjala - Norra Karelen	4740	1360	45	178	58	116	359	194	150	305	374
Keski-Suomi - Mellersta Finland	8022	2130	63	363	156	217	1502	388	176	137	496
Etelä-Pohjanmaa - Södra Österbotten	4274	810	23	225	190	111	845	63	35	22	42
Pohjanmaa - Österbotten	3814	1153	55	353	116	77	352	55	37	13	19
Keski-Pohjanmaa - Mellersta Österbotten	2058	344	19	103	22	36	184	22	16	12	21
Pohjois-Pohjanmaa - Norra Österbotten	9466	2456	77	431	131	174	826	169	91	101	110
Kainuu - Kajanaland	2905	542	33	117	24	43	187	60	43	45	49
Lappi - Lappland	5881	1374	34	251	78	108	457	123	50	68	84
Ahvenanmaa - Åland	276	101	13	56	1	-	8	3	1	1	3

4.10 Maakuntien välinen nettomuutto 2007

Nettomyttning mellan landskap 2007

Net migration between regions 2007

Lähtömaakunta Utflyttningsskapskaps Region of out-migration	Yhteensä Totalt Total	Tulomaakunta - Inflyttningsskapskaps - Region of in-migration									
		Uusimaa Nyland	Itä-Uusimaa Östra Nyland	Varsinais-Suomi Egentliga Finland	Satakunta Satakunta	Kanta-Häme Egentliga Tavastland	Pirkanmaa Birkaland	Päijät-Häme Päijänne-Tavastland	Kymenlaakso Kymmene-dalen	Etelä-Karjala Södra Karelen	Etelä-Savo Södra Savolax
Koko maa - Hela landet - Whole country	-	2278	550	179	-835	1179	2364	602	-683	-552	-1230
Uusimaa - Nyland	-2278	-	629	-437	-99	960	-492	344	-351	-433	-112
Itä-Uusimaa - Östra Nyland	-550	-629	-	-18	-6	15	9	68	64	-24	-5
Varsinais-Suomi - Egentliga Finland	-179	437	18	-	-194	-49	83	-48	-41	-18	-32
Satakunta - Satakunta	835	99	6	194	-	-1	325	9	-5	2	-5
Kanta-Häme - Egentliga Tavastland	-1179	-960	-15	49	1	-	-15	-5	-38	-26	-28
Pirkanmaa - Birkaland	-2364	492	-9	-83	-325	15	-	-182	-120	-169	-212
Päijät-Häme - Päijänne-Tavastland	-602	-344	-68	48	-9	5	182	-	-68	-67	-130
Kymenlaakso - Kymmenedalen	683	351	-64	41	5	38	120	68	-	43	8
Etelä-Karjala - Södra Karelen	552	433	24	18	-2	26	169	67	-43	-	-132
Etelä-Savo - Södra Savolax	1230	112	5	32	5	28	212	130	-8	132	-
Pohjois-Savo - Norra Savolax	511	294	8	55	-29	9	265	54	-33	-2	-232
Pohjois-Karjala - Norra Karelen	784	275	-27	66	-17	53	149	51	31	37	-94
Keski-Suomi - Mellersta Finland	-105	447	6	66	-48	-9	447	-11	-52	-53	-193
Etelä-Pohjanmaa - Södra Österbotten	121	18	1	-	-25	8	209	-20	4	-15	-27
Pohjanmaa - Österbotten	348	269	15	34	4	27	112	10	6	-1	-18
Keski-Pohjanmaa - Mellersta Österbotten	151	29	5	16	-22	-10	55	-10	4	1	-6
Pohjois-Pohjanmaa - Norra Österbotten	440	554	18	23	-31	47	300	21	-6	24	-25
Kainuu - Kajanaland	674	167	16	70	-14	2	72	14	-8	21	4
Lappi - Lappland	930	222	-9	9	-28	15	162	39	-17	-5	6
Ahvenanmaa - Åland	-2	12	-9	-4	-1	-	-	3	-2	1	3

Pohjois-Savo Norra Savolax	Pohjois-Karjala Norra Karelen	Keski-Suomi Mellersta Finland	Etelä-Pohjanmaa Södra Österbotten	Pohjanmaa Österbotten	Keski-Pohjanmaa Mellersta Österbotten	Pohjois-Pohjanmaa Norra Österbotten	Kainuu Kajanaland	Lappi Lappland	Ahvenanmaa Åland	Lähtömaakunta Utflyttningslandskap Region of out-migration
6532	3956	8127	4153	3466	1907	9026	2231	4951	278	Koko maa - Hela landet - <i>Whole country</i>
1403	1085	1683	792	884	315	1902	375	1152	89	Uusimaa - Nyland
47	72	57	22	40	14	59	17	43	22	Itä-Uusimaa - Östra Nyland
210	112	297	225	319	87	408	47	242	60	Varsinais-Suomi - Egentliga Finland
116	75	204	215	112	44	162	38	106	2	Satakunta - Satakunta
123	63	226	103	50	46	127	41	93	-	Kanta-Häme - Egentliga Tavastland
345	210	1055	636	240	129	526	115	295	8	Pirkanmaa - Birkaland
165	143	399	83	45	32	148	46	84	-	Päijät-Häme - Päijänne-Tavastland
154	119	228	31	31	12	97	51	67	3	Kymenlaakso - Kymmenedalen
177	268	190	37	14	11	77	24	73	-	Etelä-Karjala - Södra Karelen
1058	468	689	69	37	27	135	45	78	-	Etelä-Savo - Södra Savolax
-	681	922	106	67	64	533	293	190	-	Pohjois-Savo - Norra Savolax
748	-	332	45	28	20	209	141	78	-	Pohjois-Karjala - Norra Karelen
657	206	-	382	89	167	549	102	240	2	Keski-Suomi - Mellersta Finland
99	47	420	-	754	145	304	29	110	-	Etelä-Pohjanmaa - Södra Österbotten
49	15	111	737	-	279	212	21	84	76	Pohjanmaa - Österbotten
54	9	194	160	328	-	448	20	62	4	Keski-Pohjanmaa - Mellersta Österbotten
589	175	644	347	246	419	-	678	1795	7	Pohjois-Pohjanmaa - Norra Österbotten
335	126	188	32	42	32	848	-	159	-	Kainuu - Kajanaland
202	82	285	130	69	61	2272	148	-	5	Lappi - Lappland
1	-	3	1	71	3	10	-	-	-	Ahvenanmaa - Åland

Pohjois-Savo Norra Savolax	Pohjois-Karjala Norra Karelen	Keski-Suomi Mellersta Finland	Etelä-Pohjanmaa Södra Österbotten	Pohjanmaa Österbotten	Keski-Pohjanmaa Mellersta Österbotten	Pohjois-Pohjanmaa Norra Österbotten	Kainuu Kajanaland	Lappi Lappland	Ahvenanmaa Åland	Lähtömaakunta Utflyttningslandskap Region of out-migration
-511	-784	105	-121	-348	-151	-440	-674	-930	2	Koko maa - Hela landet - <i>Whole country</i>
-294	-275	-447	-18	-269	-29	-554	-167	-222	-12	Uusimaa - Nyland
-8	27	-6	-1	-15	-5	-18	-16	9	9	Itä-Uusimaa - Östra Nyland
-55	-66	-66	-	-34	-16	-23	-70	-9	4	Varsinais-Suomi - Egentliga Finland
29	17	48	25	-4	22	31	14	28	1	Satakunta - Satakunta
-9	-53	9	-8	-27	10	-47	-2	-15	-	Kanta-Häme - Egentliga Tavastland
-265	-149	-447	-209	-112	-55	-300	-72	-162	-	Pirkanmaa - Birkaland
-54	-51	11	20	-10	10	-21	-14	-39	-3	Päijät-Häme - Päijänne-Tavastland
33	-31	52	-4	-6	-4	6	8	17	2	Kymenlaakso - Kymmenedalen
2	-37	53	15	1	-1	-24	-21	5	-1	Etelä-Karjala - Södra Karelen
232	94	193	27	18	6	25	-4	-6	-3	Etelä-Savo - Södra Savolax
-	-67	265	7	18	10	-56	-42	-12	-1	Pohjois-Savo - Norra Savolax
67	-	126	-2	13	11	34	15	-4	-	Pohjois-Karjala - Norra Karelen
-265	-126	-	-38	-22	-27	-95	-86	-45	-1	Keski-Suomi - Mellersta Finland
-7	2	38	-	17	-15	-43	-3	-20	-1	Etelä-Pohjanmaa - Södra Österbotten
-18	-13	22	-17	-	-49	-34	-21	15	5	Pohjanmaa - Österbotten
-10	-11	27	15	49	-	29	-12	1	1	Keski-Pohjanmaa - Mellersta Österbotten
56	-34	95	43	34	-29	-	-170	-477	-3	Pohjois-Pohjanmaa - Norra Österbotten
42	-15	86	3	21	12	170	-	11	-	Kainuu - Kajanaland
12	4	45	20	-15	-1	477	-11	-	5	Lappi - Lappland
1	-	1	1	-5	-1	3	-	-5	-	Ahvenanmaa - Åland

4.11 Kuntien välinen muuttoliike iän sekä tulo- ja lähtökunnan kaupunkimaisuuden mukaan 2007

Omflyttning mellan kommuner efter ålder samt efter in- och utflyttningskommunens urbaniseringsgrad 2007
 Intermunicipal migration by age and by degree of urbanisation of the municipality of in-migration and out-migration 2007

Lähtökunnan kaupunkimaisuus Utflyttningskommunens urbaniseringsgrad Degree of urbanisation of the municipality of out-migration	Tulokunnan kaupunkimaisuus - Inflyttningskommunens urbaniseringsgrad - Degree of urbanisation of the municipality of in-migration			
	Yhteensä Totalt Total	Kaupunkimaiset Urbana kommuner Urban municipalities	Taajaan asutut Tätortskommuner Semi-urban municipalities	Maaseutumaiset Landsbygds- kommuner Rural municipalities
Yhteensä - Totalt - Total	293204	203862	43219	46123
0-14	40812	24591	7929	8292
15-24	99754	76646	11572	11536
25-34	77812	55849	11139	10824
35-44	31522	20667	5208	5647
45-54	20830	12886	3449	4495
55-64	14867	8592	2548	3727
65-	7607	4631	1374	1602
Kaupunkimaiset kunnat - Urbana kommuner - Urban municipalities				
Yhteensä - Totalt - Total	201058	142403	29404	29251
0-14	27995	17430	5411	5154
15-24	64420	49243	7618	7559
25-34	59599	43946	8339	7314
35-44	22027	14987	3558	3482
45-54	13194	8491	2155	2548
55-64	9449	5612	1558	2279
65-	4374	2694	765	915
Taajaan asutut kunnat - Tätortskommuner - Semi-urban municipalities				
Yhteensä - Totalt - Total	42839	29630	5977	7232
0-14	6061	3572	1099	1390
15-24	16352	12927	1664	1761
25-34	8830	6011	1270	1549
35-44	4485	2801	749	935
45-54	3418	2095	564	759
55-64	2363	1386	392	585
65-	1330	838	239	253
Maaseutumaiset kunnat - Landsbygdskommuner - Rural municipalities				
Yhteensä - Totalt - Total	49307	31829	7838	9640
0-14	6756	3589	1419	1748
15-24	18982	14476	2290	2216
25-34	9383	5892	1530	1961
35-44	5010	2879	901	1230
45-54	4218	2300	730	1188
55-64	3055	1594	598	863
65-	1903	1099	370	434

4.12 Nettomaassamuutto iän, kaupunkimaisuuden ja sukupuolen mukaan 2007

Nettoomflyttning efter ålder, urbaniseringsgrad och kön 2007
 Net migration by age, degree of urbanisation and sex 2007

Ikä Ålder Age	Kaupunkimaiset kunnat - Urbana kommuner - Urban municipalities			Taajaan asutut kunnat - Tätortskommuner - Semi-urban municipalities			Maaseutumaiset - Landsbygds-kommuner - Rural municipalities		
	Yhteensä Totalt Total	Sukupuoli - Kön - Sex		Yhteensä Totalt Total	Sukupuoli - Kön - Sex		Yhteensä Totalt Total	Sukupuoli - Kön - Sex	
		M	N/K/F		M	N/K/F		M	N/K/F
Yhteensä - Totalt - Total	2804	1378	1426	380	206	174	-3184	-1584	-1600
0-14	-3404	-1734	-1670	1868	994	874	1536	740	796
15-19	6567	2149	4418	-2524	-761	-1763	-4043	-1388	-2655
20-24	5659	3793	1866	-2256	-1522	-734	-3403	-2271	-1132
25-29	-1658	-328	-1330	1141	368	773	517	-40	557
30-34	-2092	-1005	-1087	1168	578	590	924	427	497
35-39	-993	-506	-487	541	283	258	452	223	229
40-44	-367	-280	-87	182	117	65	185	163	22
45-49	-83	-97	14	26	40	-14	57	57	0
50-54	-225	-192	-33	5	40	-35	220	152	68
55-59	-500	-298	-202	58	19	39	442	279	163
60-64	-357	-217	-140	127	63	64	230	154	76
65-69	93	9	84	-32	-19	-13	-61	10	-71
70-74	59	36	23	41	2	39	-100	-38	-62
75-	105	48	57	35	4	31	-140	-52	-88

4.13 Maakuntien välinen muutto 15-vuotiaiden ja sitä vanhempien muuttaneiden koulutusasteen, sukupuolen ja maakunnan mukaan 2007
 Omflyttning mellan landskap efter flyttarnas (15-åriga eller äldre) utbildningsnivå, kön och landskap 2007
 Migration between regions according to educational level, sex and region of migrants (aged 15 or over) 2007

Maakunta Landskap Region	Muuton suunta Flyttningens riktning Direction of migration	Yhteensä Totalt Total	Perusasteen jälkeinen koulutusaste Utbildningsnivå efter grundnivå Level of education beyond basic education					Perusaste tai tuntematon Grundnivå eller okänd Basic education or unknown
			Keskiaste	Alin korkea-aste	Alempi korkeakouluaste	Ylempi korkea- kouluaste	Tutkija- koulutusaste	
			Mellannivå Upper secondary level education	Lägsta högre nivå Lowest level tertiary education	Lägre högskole- nivå Lower-degree level tertiary education	Högre högskole- nivå Higher-degree level tertiary education	Forskarutbild- ningsnivå Doctorate level tertiary education	
Koko maa Hela landet - Whole country		114779	59797	6142	10470	8163	598	29609
Uusimaa Nyland Uusimaa	Tulo - In Lähtö - Ut - Out Netto - Net	27507 23801 3706	14044 11465 2579	1191 1761 -570	2591 2334 257	2238 1999 239	168 158 10	7275 6084 1191
Itä-Uusimaa Östra Nyland Itä-Uusimaa	Tulo - In Lähtö - Ut - Out Netto - Net	3171 2883 288	1447 1434 13	281 210 71	319 186 133	283 168 115	19 15 4	822 870 -48
Varsinais-Suomi Egentliga Finland Varsinais-Suomi	Tulo - In Lähtö - Ut - Out Netto - Net	8389 8161 228	4445 4295 150	418 399 19	650 745 -95	568 701 -133	46 58 -12	2262 1963 299
Satakunta Satakunta Satakunta	Tulo - In Lähtö - Ut - Out Netto - Net	3960 4827 -867	1972 2442 -470	208 242 -34	357 445 -88	317 323 -6	22 19 3	1084 1356 -272
Kanta-Häme Egentliga Tavastland Kanta-Häme	Tulo - In Lähtö - Ut - Out Netto - Net	5607 4797 810	2658 2442 216	441 282 159	543 371 172	401 265 136	25 18 7	1539 1419 120
Pirkanmaa Birkaland Pirkanmaa	Tulo - In Lähtö - Ut - Out Netto - Net	11984 9762 2222	6446 5249 1197	618 452 166	1159 914 245	854 797 57	62 46 16	2845 2304 541
Päijät-Häme Päijänne-Tavastland Päijät-Häme	Tulo - In Lähtö - Ut - Out Netto - Net	5285 4946 339	2584 2621 -37	345 237 108	488 410 78	366 276 90	24 16 8	1478 1386 92
Kymenlaakso Kymmenedalen Kymenlaakso	Tulo - In Lähtö - Ut - Out Netto - Net	3411 4111 -700	1815 2107 -292	206 236 -30	289 369 -80	227 243 -16	10 7 3	864 1149 -285
Etelä-Karjala Södra Karelen South Karelia	Tulo - In Lähtö - Ut - Out Netto - Net	2887 3460 -573	1543 1907 -364	187 147 40	260 310 -50	194 263 -69	22 18 4	681 815 -134
Etelä-Savo Södra Savolax Etelä-Savo	Tulo - In Lähtö - Ut - Out Netto - Net	4024 5168 -1144	2063 2711 -648	272 244 28	336 454 -118	252 290 -38	15 13 2	1086 1456 -370
Pohjois-Savo Norra Savolax Pohjois-Savo	Tulo - In Lähtö - Ut - Out Netto - Net	5667 6262 -595	2943 3352 -409	319 326 -7	543 612 -69	355 385 -30	25 41 -16	1482 1546 -64
Pohjois-Karjala Norra Karelen North Karelia	Tulo - In Lähtö - Ut - Out Netto - Net	3407 4214 -807	1797 2239 -442	163 160 3	278 426 -148	200 303 -103	26 38 -12	943 1048 -105
Keski-Suomi Mellersta Finland Central Finland	Tulo - In Lähtö - Ut - Out Netto - Net	7119 7146 -27	3933 3843 90	373 332 41	642 766 -124	463 543 -80	38 41 -3	1670 1621 49
Etelä-Pohjanmaa Södra Österbotten South Ostrobothnia	Tulo - In Lähtö - Ut - Out Netto - Net	3491 3840 -349	1855 2161 -306	189 163 26	346 341 5	203 200 3	8 12 -4	890 963 -73
Pohjanmaa Österbotten Ostrobothnia	Tulo - In Lähtö - Ut - Out Netto - Net	3062 3394 -332	1725 1840 -115	127 140 -13	294 281 13	217 235 -18	20 10 10	679 888 -209
Keski-Pohjanmaa Mellersta Österbotten Central Ostrobothnia	Tulo - In Lähtö - Ut - Out Netto - Net	1597 1819 -222	834 1025 -191	79 53 26	145 160 -15	96 102 -6	9 7 2	434 472 -38
Pohjois-Pohjanmaa Norra Österbotten North Ostrobothnia	Tulo - In Lähtö - Ut - Out Netto - Net	7787 8223 -436	4230 4378 -148	366 337 29	669 689 -20	518 597 -79	32 59 -27	1972 2163 -191
Kainuu Kajanaland Kainuu	Tulo - In Lähtö - Ut - Out Netto - Net	1895 2484 -589	1000 1291 -291	101 122 -21	170 218 -48	126 147 -21	10 5 5	488 701 -213
Lappi Lapland Lapland	Tulo - In Lähtö - Ut - Out Netto - Net	4278 5246 -968	2346 2878 -532	236 278 -42	361 415 -54	252 310 -58	14 17 -3	1069 1348 -279
Ahvenanmaa Åland Åland	Tulo - In Lähtö - Ut - Out Netto - Net	251 235 16	117 117 -	22 21 1	30 24 6	33 16 17	3 - 3	46 57 -11

4.13 Maakuntien välinen muutto 15-vuotiaiden ja sitä vanhempien muuttaneiden koulutusasteen, sukupuolen ja maakunnan mukaan 2007
 Omflyttning mellan landskap efter flyttarnas (15-åriga eller äldre) utbildningsnivå, kön och landskap 2007
 Migration between regions according to educational level, sex and region of migrants (aged 15 or over) 2007

(jatk.)
(forts.)
(cont.)

Maakunta Landskap Region	Muuton suunta Flyttingens riktning Direction of migration	Yhteensä Totalt Total		Perusasteen jälkeinen koulutusaste Utbildningsnivå efter grundnivå Level of education beyond basic education										Perusaste tai tuntematon Grundnivå eller okänd Basic education or unknown	
				Keskiaste Mellanårig Upper secondary level education		Alin korkea-aste Lägsta högre nivå Lowest level tertiary education		Alempi korkeakouluaste Lägre högskole- nivå Lower-degree level tertiary education		Ylempi korkea- kouluaste Högre högskole- nivå Higher-degree level tertiary education		Tutkija- koulutusaste Forskarutbild- ningsnivå Doctorate level tertiary education			
		M	N/K/F	M	N/K/F	M	N/K/F	M	N/K/F	M	N/K/F	M	N/K/F	M	N/K/F
Koko maa Hela landet - Whole country		54309	60470	29447	30350	2469	3673	4230	6240	3713	4450	370	228	14080	15529
Uusimaa Nyland Uusimaa	Tulo - In Lähtö - Ut - Out Netto - Net	12928 11112 1816	14579 12689 1890	6856 5442 1414	7188 6023 1165	465 682 -217	726 1079 -353	1031 894 137	1560 1440 120	997 916 81	1241 1083 158	103 97 6	65 61 4	3476 3081 395	3799 3003 796
Itä-Uusimaa Östra Nyland Itä-Uusimaa	Tulo - In Lähtö - Ut - Out Netto - Net	1548 1405 143	1623 1478 145	721 712 9	726 722 4	112 98 14	169 112 57	143 84 59	176 102 74	129 79 50	154 89 65	11 12 -1	8 3 5	432 420 12	390 450 -60
Varsinais-Suomi Egentliga Finland Varsinais-Suomi	Tulo - In Lähtö - Ut - Out Netto - Net	3975 3795 180	4414 4366 48	2165 1996 169	2280 2299 -19	175 160 15	243 239 4	273 282 -9	377 463 -86	273 298 -25	295 403 -108	26 33 -7	20 25 -5	1063 1026 37	1199 937 262
Satakunta Satakunta Satakunta	Tulo - In Lähtö - Ut - Out Netto - Net	1881 2377 -496	2079 2450 -371	971 1284 -313	1001 1158 -157	91 95 -4	117 147 -30	134 181 -47	223 264 -41	150 159 -9	167 164 3	13 11 2	9 8 1	522 647 -125	562 709 -147
Kanta-Häme Egentliga Tavastland Kanta-Häme	Tulo - In Lähtö - Ut - Out Netto - Net	2668 2349 319	2939 2448 491	1318 1241 77	1340 1201 139	173 114 59	268 168 100	216 166 50	327 205 122	177 124 53	224 141 83	16 11 5	9 7 2	768 693 75	771 726 45
Pirkanmaa Birkaland Pirkanmaa	Tulo - In Lähtö - Ut - Out Netto - Net	5672 4636 1036	6312 5126 1186	3205 2584 621	3241 2665 576	229 181 48	389 271 118	457 361 96	702 553 149	412 378 34	442 315 23	38 31 7	24 15 9	1331 1101 230	1514 1203 311
Päijät-Häme Päijänne-Tavastland Päijät-Häme	Tulo - In Lähtö - Ut - Out Netto - Net	2475 2311 164	2810 2635 175	1208 1253 -45	1376 1368 8	143 92 51	202 145 57	216 179 37	272 179 41	171 127 44	195 149 46	17 11 6	7 5 2	720 649 71	758 737 21
Kymenlaakso Kymmenedalen Kymenlaakso	Tulo - In Lähtö - Ut - Out Netto - Net	1658 1987 -329	1753 2124 -371	943 1116 -173	872 991 -119	81 101 -20	125 135 -10	110 179 -69	179 190 -11	104 116 -12	123 127 -4	5 4 1	5 3 2	415 471 -56	449 678 -229
Etelä-Karjala Södra Karelen South Karelia	Tulo - In Lähtö - Ut - Out Netto - Net	1445 1681 -236	1442 1779 -337	842 979 -137	701 928 -227	78 49 29	109 98 11	112 128 -16	148 182 -34	89 129 -40	105 134 -29	11 11 -	11 7 4	313 385 -72	368 430 -62
Etelä-Savo Södra Savolax Etelä-Savo	Tulo - In Lähtö - Ut - Out Netto - Net	1890 2403 -513	2134 2765 -631	992 1307 -315	1071 1404 -333	119 107 12	153 137 16	138 176 -38	198 278 -80	115 125 -10	137 165 -28	10 8 -	5 5 -	516 680 -164	570 776 -206
Pohjois-Savo Norra Savolax Pohjois-Savo	Tulo - In Lähtö - Ut - Out Netto - Net	2694 2949 -255	2973 3313 -340	1455 1687 -232	1488 1665 -177	141 129 12	178 197 -19	246 237 9	297 375 -78	154 167 -13	201 218 -17	17 25 -8	8 16 -8	681 704 -23	801 842 -41
Pohjois-Karjala Norra Karelen North Karelia	Tulo - In Lähtö - Ut - Out Netto - Net	1635 1994 -359	1772 2220 -448	939 1125 -186	858 1114 -256	57 68 -11	106 92 14	105 191 -86	173 235 -62	173 123 -38	85 110 -65	15 23 -8	7 15 -8	430 464 -34	513 584 -71
Keski-Suomi Mellersta Finland Central Finland	Tulo - In Lähtö - Ut - Out Netto - Net	3301 3239 62	3818 3907 -89	1924 1825 99	2009 2018 -9	148 129 19	225 203 22	243 276 -33	399 490 -91	212 238 -26	251 305 -54	22 28 -6	16 13 3	752 743 9	918 878 40
Etelä-Pohjanmaa Södra Österbotten South Ostrobothnia	Tulo - In Lähtö - Ut - Out Netto - Net	1600 1818 -218	1891 2022 -131	870 1081 -211	985 1080 -95	80 77 3	109 86 23	131 143 -12	215 198 17	92 83 9	111 117 -6	4 8 -4	4 4 -	423 426 -3	467 537 -70
Pohjanmaa Österbotten Ostrobothnia	Tulo - In Lähtö - Ut - Out Netto - Net	1413 1671 -258	1649 1723 -74	825 935 -110	900 905 -5	46 71 -25	81 69 12	117 123 -6	177 158 19	95 105 -10	122 130 -8	13 5 8	7 5 2	317 432 -115	362 456 -94
Keski-Pohjanmaa Mellersta Österbotten Central Ostrobothnia	Tulo - In Lähtö - Ut - Out Netto - Net	686 816 -130	911 1003 -92	375 521 -146	459 504 -45	25 13 12	54 40 14	60 57 3	85 103 -18	34 41 -7	62 61 1	6 4 2	3 3 -	186 180 6	248 292 -44
Pohjois-Pohjanmaa Norra Österbotten North Ostrobothnia	Tulo - In Lähtö - Ut - Out Netto - Net	3721 3832 -111	4066 4391 -325	2125 2149 -24	2105 2229 -124	144 140 4	222 197 25	271 289 -18	398 400 -2	235 263 -28	283 334 -51	22 35 -13	10 24 -14	924 956 -32	1048 1207 -159
Kainuu Kajanaland Kainuu	Tulo - In Lähtö - Ut - Out Netto - Net	945 1228 -283	950 1256 -306	513 686 -173	487 605 -118	51 55 -4	50 67 -17	74 93 -19	96 125 -29	54 74 -20	72 73 -1	6 4 2	4 1 3	247 316 -69	241 385 -144
Lappi Lappland Lapland	Tulo - In Lähtö - Ut - Out Netto - Net	2061 2609 -548	2217 2637 -420	1148 1482 -334	1198 1396 -198	103 100 3	133 178 -45	142 178 -36	219 237 -18	118 162 -44	134 148 -14	8 9 -1	6 8 -2	542 678 -136	527 670 -143
Ahvenanmaa Åland Åland	Tulo - In Lähtö - Ut - Out Netto - Net	113 97 16	138 138 -	52 42 10	65 75 -10	8 8 -	14 13 1	11 13 -2	19 11 8	17 6 11	16 10 6	3 -	-	22 28 -6	24 29 -5

4.14 Kunnassamuuttoalttius 1) iän, sukupuolen ja siviilisäädyn mukaan 2007

Benägenhet till omflyttning i kommunen 1) efter ålder, kön och civilstånd 2007
Propensity for intra-municipal migration 1) by age, sex and marital status 2007

Ikä Ålder Age	Molemmat sukupuolet Båda könen Both sexes	Sukupuoli - Kön - Sex		Siviilisäätty - Civilstånd - Marital status							
		Miehet Män Men	Naiset Kvinnor Women	Naimaton - Ogift - Single		Naimisissa - Gift - Married 2)		Eronnut - Fränskild Divorced 2)		Leski - Änkling/Änka Widowed 2)	
				Miehet Män Men	Naiset Kvinnor Women	Miehet Män Men	Naiset Kvinnor Women	Miehet Män Men	Naiset Kvinnor Women	Miehet Män Men	Naiset Kvinnor Women
Yhteensä Totalt - Total	108,7	108,5	109,0	144,0	157,3	61,3	62,1	117,4	111,0	68,5	66,5
0-4	155,7	156,0	155,3	156,0	155,3	0,0	0,0	0,0	0,0	0,0	0,0
5-9	102,4	101,4	103,3	101,4	103,3	0,0	0,0	0,0	0,0	0,0	0,0
10-14	78,9	77,5	80,3	77,5	80,3	0,0	0,0	0,0	0,0	0,0	0,0
15-19	151,3	120,0	184,1	119,4	182,1	596,9	593,7	0,0	181,8	0,0	666,7
20-24	311,7	292,5	331,8	289,5	333,6	352,2	303,1	483,5	476,7	666,7	750,0
25-29	234,3	236,9	231,6	238,6	247,2	222,4	188,9	338,2	323,0	383,0	239,6
30-34	161,3	169,2	152,9	176,8	166,3	148,6	130,2	262,8	238,3	254,2	277,7
35-39	116,5	121,3	111,6	127,0	122,6	103,0	89,1	202,5	192,2	195,8	127,0
40-44	88,2	90,3	86,1	92,7	92,0	70,7	63,2	168,3	158,9	110,5	94,0
45-49	71,8	72,4	71,2	74,1	76,3	53,6	47,0	132,8	135,2	92,4	91,9
50-54	57,3	57,8	56,8	59,3	60,1	40,8	37,9	109,0	105,8	75,7	74,0
55-59	45,7	46,2	45,1	50,7	48,1	33,0	31,7	85,6	78,7	61,9	58,6
60-64	37,7	37,6	37,7	42,9	40,0	27,9	27,2	71,5	62,0	49,4	53,3
65-69	35,8	34,4	37,1	44,5	35,8	26,2	27,2	65,0	56,0	44,4	52,4
70-74	37,3	36,3	38,1	50,9	42,8	27,4	27,4	65,9	54,8	58,9	47,2
75-	59,8	51,5	64,2	69,0	65,3	38,9	41,4	77,9	70,2	75,4	72,8

1) Promillea vastaavasta keskväkiluvusta - I promille av motsvarande medelfolkmängd - Per 1,000 of respective mean population

2) MI. rekisteröidyt parisuhteet - Inkl. registrerat partnerskap - Incl. registered partnership

5.01 Maahan- ja maastamuutto sekä nettomaahanmuutto kaupunkimaisuuden 1) ja maakunnan 2) mukaan 1996 - 2007

In- och utvandring samt nettoinvandring efter urbaniseringsgrad 1) och landskap 2) 1996 - 2007

Immigration, emigration and net immigration by degree of urbanisation 1) and region 2) 1996 - 2007

Maakunta Landskapet Region	1996	1997	1998	1999	2000	2001	2002	2003	2004	2005	2006	2007
Maahanmuutto - Invandring - Immigration												
Koko maa - Hela landet - <i>Whole country</i>	13294	13564	14192	14744	16895	18955	18113	17838	20333	21355	22451	26029
Kaupunkimaiset kunnat 3)	10538	10966	11379	11670	13467	14889	14534	14319	16073	17024	17960	20967
Taajaan asutut kunnat 3)	1194	1094	1181	1238	1421	1665	1479	1448	1709	1774	1839	2089
Maaseutumaiset kunnat 3)	1562	1504	1632	1836	2007	2401	2100	2071	2551	2557	2652	2973
Uusimaa - Nyländ	5460	5604	5586	5615	6838	7722	7581	7500	7833	9091	9943	11744
Itä-Uusimaa - Östra Nyland	213	196	222	237	266	289	322	310	333	298	344	329
Varsinais-Suomi - Egentliga Finland	1211	1315	1501	1363	1529	1739	1549	1476	1701	1698	1896	1918
Satakunta - Satakunta	280	233	422	356	382	384	356	380	376	458	444	471
Kanta-Häme - Egentliga Tavastland	287	231	242	291	243	342	316	272	396	375	426	506
Pirkanmaa - Birkaland	1004	1034	1002	1160	1297	1507	1356	1303	1650	1593	1715	2000
Päijät-Häme - Päijänne-Tavastland	507	548	524	483	569	554	548	501	681	615	603	639
Kymenlaakso - Kymmenedalen	290	306	356	367	478	561	449	480	640	641	650	762
Etelä-Karjala - Södra Karelen	318	365	365	356	442	487	323	342	357	379	350	569
Etelä-Savo - Södra Savolax	235	210	264	264	331	274	264	328	394	389	387	397
Pohjois-Savo - Norra Savolax	351	300	350	362	444	437	420	419	499	428	493	554
Pohjois-Karjala - Norra Karelen	270	251	302	339	349	457	396	320	435	464	436	445
Keski-Suomi - Mellersta Finland	520	558	515	545	569	637	653	609	712	706	703	868
Etelä-Pohjanmaa - Södra Österbotten	198	179	184	179	182	232	305	240	302	285	330	426
Pohjanmaa - Österbotten	642	638	683	795	747	965	838	823	1045	1080	1094	1290
Keski-Pohjanmaa - Mellersta Österbotten	121	94	129	133	155	168	112	171	193	165	139	216
Pohjois-Pohjanmaa - Norra Österbotten	514	608	623	829	907	981	1005	1050	1103	1098	1048	1189
Kainuu - Kajanaland	85	111	111	184	197	177	245	223	346	254	199	324
Lappi - Lappland	565	524	510	580	617	710	647	640	828	789	756	810
Ahvenanmaa - Åland	223	259	301	306	353	332	428	451	509	549	495	572
Maastamuutto - Utvandring - Emigration												
Koko maa - Hela landet - <i>Whole country</i>	10587	9854	10817	11966	14311	13153	12891	12083	13656	12369	12107	12443
Kaupunkimaiset kunnat 3)	8411	7672	8480	9390	11504	10531	10343	9774	11205	9978	9890	10205
Taajaan asutut kunnat 3)	840	956	1025	1124	1205	1181	1001	934	1021	1049	920	996
Maaseutumaiset kunnat 3)	1336	1226	1312	1452	1602	1441	1547	1375	1430	1342	1297	1242
Uusimaa - Nyländ	4956	4106	4420	4969	6446	5640	5440	5087	6466	5402	5509	5782
Itä-Uusimaa - Östra Nyland	156	156	183	195	186	213	169	186	197	177	181	229
Varsinais-Suomi - Egentliga Finland	834	792	803	913	1232	1025	997	996	1136	1055	993	980
Satakunta - Satakunta	279	258	285	321	282	264	223	213	244	265	247	241
Kanta-Häme - Egentliga Tavastland	165	169	175	188	222	225	173	202	182	215	163	208
Pirkanmaa - Birkaland	665	621	796	753	856	886	858	782	910	993	984	978
Päijät-Häme - Päijänne-Tavastland	253	266	270	311	368	354	383	359	354	340	288	283
Kymenlaakso - Kymmenedalen	226	242	270	284	319	236	196	230	262	226	201	205
Etelä-Karjala - Södra Karelen	156	138	186	163	198	199	222	184	154	186	152	169
Etelä-Savo - Södra Savolax	157	139	156	189	217	195	156	165	164	170	121	135
Pohjois-Savo - Norra Savolax	236	218	239	337	413	313	382	267	313	302	237	262
Pohjois-Karjala - Norra Karelen	130	134	160	164	208	215	152	175	222	166	157	177
Keski-Suomi - Mellersta Finland	316	342	322	356	425	459	522	472	341	391	423	430
Etelä-Pohjanmaa - Södra Österbotten	158	136	148	158	190	184	154	152	186	169	201	128
Pohjanmaa - Österbotten	532	630	683	719	683	699	644	553	574	549	529	574
Keski-Pohjanmaa - Mellersta Österbotten	124	105	97	127	121	111	127	129	103	92	79	87
Pohjois-Pohjanmaa - Norra Österbotten	453	505	714	771	794	854	899	821	771	700	694	700
Kainuu - Kajanaland	50	81	71	141	112	100	92	88	75	76	50	49
Lappi - Lappland	519	540	570	574	656	624	716	623	581	494	447	429
Ahvenanmaa - Åland	222	276	269	333	383	357	386	399	421	401	451	397
Nettomaahanmuutto - Nettoinvandring - Net immigration												
Koko maa - Hela landet - <i>Whole country</i>	2707	3710	3375	2778	2584	5802	5222	5755	6677	8986	10344	13586
Kaupunkimaiset kunnat 3)	2127	3294	2899	2280	1963	4358	4191	4545	4868	7046	8070	10762
Taajaan asutut kunnat 3)	354	138	156	114	216	484	478	514	688	725	919	1093
Maaseutumaiset kunnat 3)	226	278	320	384	405	960	553	696	1121	1215	1355	1731
Uusimaa - Nyländ	504	1498	1166	646	392	2082	2141	2413	1367	3689	4434	5962
Itä-Uusimaa - Östra Nyland	57	40	39	42	80	76	153	124	136	121	163	100
Varsinais-Suomi - Egentliga Finland	377	523	698	450	297	714	552	480	565	643	903	938
Satakunta - Satakunta	1	-25	137	35	100	120	133	167	132	193	197	230
Kanta-Häme - Egentliga Tavastland	122	62	67	103	21	117	143	70	214	160	263	298
Pirkanmaa - Birkaland	339	413	206	407	441	621	498	521	740	600	731	1022
Päijät-Häme - Päijänne-Tavastland	254	282	254	172	201	200	165	142	327	275	315	356
Kymenlaakso - Kymmenedalen	64	64	86	83	159	325	253	250	378	415	449	557
Etelä-Karjala - Södra Karelen	162	227	179	193	244	288	101	158	203	193	198	400
Etelä-Savo - Södra Savolax	78	71	108	75	114	79	108	163	230	219	266	262
Pohjois-Savo - Norra Savolax	115	82	111	25	31	124	38	152	186	126	256	292
Pohjois-Karjala - Norra Karelen	140	117	142	175	141	242	244	145	213	298	279	268
Keski-Suomi - Mellersta Finland	204	216	193	189	144	178	131	137	371	315	280	438
Etelä-Pohjanmaa - Södra Österbotten	40	43	36	21	-8	48	151	88	116	116	129	298
Pohjanmaa - Österbotten	110	8	0	76	64	266	194	270	471	531	565	716
Keski-Pohjanmaa - Mellersta Österbotten	-3	-11	32	6	34	57	-15	42	90	73	60	129
Pohjois-Pohjanmaa - Norra Österbotten	61	103	-91	58	113	127	106	229	332	398	354	489
Kainuu - Kajanaland	35	30	40	43	85	77	153	135	271	178	149	275
Lappi - Lappland	46	-16	-60	6	-39	86	-69	17	247	295	309	381
Ahvenanmaa - Åland	1	-17	32	-27	-30	-25	42	52	88	148	44	175

1) Tilastollinen kuntaryhitys 2008 - Statistisk kommungruppering 2008 - Statistical grouping of municipalities 2008

2) Aluejako 1.1.2008 - Områdesindelning 1.1.2008 - Regional division 1.1.2008

3) Urbana kommuner, Tätortskommuner, Landsbygdskommuner - Urban municipalities, Semi-urban municipalities, Rural municipalities

5.02 Maahan- ja maastamuutto sekä nettomaahanmuutto lähtö/tulomaan mukaan 1996 - 2007

In- och utvandring samt nettoinvandring efter utvandrings- och invandringsland 1996 - 2007
Immigration, emigration and net immigration by country of exit and entry 1996 - 2007

Lähtö-/tulomaa Ut-/invandringsland From/to country	Vuosi - År - Year											
	1996	1997	1998	1999	2000	2001	2002	2003	2004	2005	2006	2007
Maahanmuutto - Invandring - Immigration												
Yhteensä - Totalt - Total	13294	13564	14192	14744	16895	18955	18113	17838	20333	21355	22451	26029
EU-maat yhteensä - EU-countries total	6810	6563	7090	7192	7733	8877	9037	9198	10163	10990	11580	12895
Alankomaat - Netherlands	100	108	130	132	201	238	228	239	256	294	272	278
Belgia - Belgium	87	74	78	143	161	170	151	184	186	189	204	235
Britannia - United Kingdom	383	426	430	586	638	829	870	914	890	934	1000	1067
Bulgaria	13	36	22	24	25	39	46	27	47	38	42	127
Espanja - Spain	186	219	242	290	340	438	525	608	616	631	702	782
Irlanti - Ireland	20	18	26	41	79	97	153	146	92	109	132	165
Italia - Italy	159	114	126	158	172	179	227	209	230	229	290	317
Itävalta - Austria	24	58	38	55	52	89	101	92	98	118	108	134
Kreikka - Greece	71	64	78	74	76	93	70	63	79	98	80	101
Kypros - Cyprus	25	19	17	23	20	14	26	22	24	16	20	32
Latvia	48	67	55	44	45	79	53	63	80	113	93	120
Liettua - Lithuania	44	35	18	21	24	40	66	44	89	73	90	73
Luxemburg - Luxembourg	23	23	15	25	35	29	49	34	58	34	53	71
Malta	2	2	1	3	7	2	2	1	4	3	4	7
Portugali - Portugal	43	25	31	20	31	39	52	56	53	43	67	62
Puola - Poland	35	36	35	58	50	84	95	89	134	139	222	442
Ranska - France	140	177	204	229	259	274	281	312	290	367	408	391
Romania	14	35	44	54	120	91	33	46	58	63	102	188
Ruotsi - Sweden	3532	3274	3518	3229	3232	3467	3255	3438	3570	3950	3448	3353
Saksa - Germany	608	518	628	661	685	734	854	807	903	938	980	1045
Slovakia	4	5	6	14	15	20	13	12	14	37	15	42
Slovenia	1	-	3	-	4	-	2	6	1	7	7	14
Tanska - Denmark	322	365	342	355	407	371	360	371	379	348	350	377
Tšekki - Czech Republic	8	13	31	24	50	42	47	47	47	45	71	76
Unkari - Hungary	43	52	86	145	159	136	100	76	111	111	86	251
Viro - Estonia	875	800	886	784	846	1283	1378	1292	1854	2063	2734	3145
Muu Eurooppa - Rest of Europe	3549	3561	3757	4259	4757	5234	4380	3714	4143	4124	4229	4645
Islanti - Iceland	27	46	50	54	59	61	45	52	43	37	69	53
Norja - Norway	405	356	613	955	1034	1107	1048	990	971	756	674	632
Muut maat - Other countries	2 935	3440	3345	3293	4405	4844	4696	4926	6027	6241	6642	8489
Maastamuutto - Utvandring - Emigration												
Yhteensä - Totalt - Total	10 587	9854	10817	11966	14311	13153	12891	12083	13656	12369	12107	12443
EU-maat yhteensä - EU-countries total	6 735	6 869	7 440	8 213	9 145	8 935	8 533	8 272	9 205	8 470	8 294	8510
Alankomaat - Netherlands	124	144	191	223	272	245	270	217	234	201	218	260
Belgia - Belgium	274	302	247	233	234	255	222	245	256	206	187	164
Britannia - United Kingdom	566	621	745	941	971	1125	980	1 070	1267	1319	1190	1221
Bulgaria	10	1	2	14	20	11	8	4	22	13	11	13
Espanja - Spain	468	557	691	641	800	803	724	792	738	643	528	600
Irlanti - Ireland	22	32	63	101	106	129	137	110	160	143	240	211
Italia - Italy	163	152	128	175	218	236	183	210	249	198	199	176
Itävalta - Austria	56	44	66	91	99	95	87	76	100	115	87	118
Kreikka - Greece	77	97	97	75	97	76	69	56	90	66	47	71
Kypros - Cyprus	19	26	44	21	27	25	22	19	21	18	24	31
Latvia	7	13	10	22	26	23	24	21	34	27	37	18
Liettua - Lithuania	9	11	4	10	29	16	28	20	20	16	22	20
Luxemburg - Luxembourg	88	97	75	50	66	77	76	57	63	63	90	78
Malta	2	9	-	1	3	-	1	2	3	1	13	12
Portugali - Portugal	39	46	27	27	41	28	28	26	46	31	24	27
Puola - Poland	61	46	43	44	71	47	37	23	92	62	53	108
Ranska - France	220	179	234	252	330	316	380	284	453	293	334	317
Romania	12	2	3	3	5	14	24	7	16	8	9	12
Ruotsi - Sweden	3017	3141	3336	3695	3813	3656	3591	3428	3074	3301	3071	2833
Saksa - Germany	715	676	693	839	870	972	730	761	816	717	711	812
Slovakia	1	-	3	1	3	11	3	4	16	5	9	23
Slovenia	2	1	3	-	3	-	2	2	6	4	4	7
Tanska - Denmark	364	375	395	415	383	391	384	397	384	363	428	441
Tšekki - Czech Republic	21	14	12	24	36	26	30	34	51	48	37	52
Unkari - Hungary	31	27	46	51	119	90	132	96	140	64	61	49
Viro - Estonia	367	256	282	264	503	268	361	311	854	545	660	836
Muu Eurooppa - Rest of Europe	1092	1453	1796	1892	2255	1906	1857	1635	1425	1286	1187	1443
Islanti - Iceland	45	44	53	43	42	77	37	44	61	65	60	51
Norja - Norway	584	1015	1366	1383	1289	1215	1186	931	645	576	561	761
Muut maat - Other countries	2760	1532	1581	1861	2911	2312	2501	2176	3026	2613	2626	2490

5.02 Maahan- ja maastamuutto sekä nettomaahanmuutto lähtö/tulomaan mukaan 1996 - 2007
 In- och utvandring samt nettoinvandring efter utvandrings- och invandringsland 1996 - 2007
 Immigration, emigration and net immigration by country of exit and entry 1996 - 2007

(jatk.)
 (forts.)
 (cont.)

Lähtö-/tulomaa Ut-/invandringsland From/to country	Vuosi - År - Year											
	1996	1997	1998	1999	2000	2001	2002	2003	2004	2005	2006	2007
Nettomaahanmuutto - Nettoinvandring - Net immigration												
Yhteensä - Totalt - Total	2707	3710	3375	2778	2584	5802	5222	5755	6677	8986	10344	13586
EU-maat yhteensä - EU-countries total	75	-306	-350	-1021	-1412	-58	504	926	958	2520	3286	4385
Alankomaat - Netherlands	-24	-36	-61	-91	-71	-7	-42	22	22	93	54	18
Belgia - Belgium	-187	-228	-169	-90	-73	-85	-71	-61	-70	-17	17	71
Britannia - United Kingdom	-183	-195	-315	-355	-333	-296	-110	-156	-377	-385	-190	-154
Bulgaria	3	35	20	10	5	28	38	23	25	25	31	114
Espanja - Spain	-282	-338	-449	-351	-460	-365	-199	-184	-122	-12	174	182
Irlanti - Ireland	-2	-14	-37	-60	-27	-32	16	36	-68	-34	-108	-46
Italia - Italy	-4	-38	-2	-17	-46	-57	44	-1	-19	31	91	141
Itävalta - Austria	-32	14	-28	-36	-47	-6	14	16	-2	3	21	16
Kreikka - Greece	-6	-33	-19	-1	-21	17	1	7	-11	32	33	30
Kypros - Cyprus	6	-7	-27	2	-7	-11	4	3	3	-2	-4	1
Latvia	41	54	45	22	19	56	29	42	46	86	56	102
Liettua - Lithuania	35	24	14	11	-5	24	38	24	69	57	68	53
Luxemburg - Luxembourg	-65	-74	-60	-25	-31	-48	-27	-23	-5	-29	-37	-7
Malta	-	-7	1	2	4	2	1	-1	1	2	-9	-5
Portugali - Portugal	4	-21	4	-7	-10	11	24	30	7	12	43	35
Puola - Poland	-26	-10	-8	14	-21	37	58	66	42	77	169	334
Ranska - France	-80	-2	-30	-23	-71	-42	-99	28	-163	74	74	74
Romania	2	33	41	51	115	77	9	39	42	55	93	176
Ruotsi - Sweden	515	133	182	-466	-581	-189	-336	10	496	649	377	520
Saksa - Germany	-107	-158	-65	-178	-185	-238	124	46	87	221	269	233
Slovakia	3	5	3	13	12	9	10	8	-2	32	6	19
Slovenia	-1	-1	-	-	1	-	-	4	-5	3	3	7
Tanska - Denmark	-42	-10	-53	-60	24	-20	-24	-26	-5	-15	-78	-64
Tšekki - Czech Republic	-13	-1	19	-	14	16	17	13	-4	-3	34	24
Unkari - Hungary	12	25	40	94	40	46	-32	-20	-29	47	25	202
Viro - Estonia	508	544	604	520	343	1015	1017	981	1000	1518	2074	2309
Muu Eurooppa - Rest of Europe	2457	2108	1961	2367	2502	3328	2523	2079	2718	2838	3042	3202
Islanti - Iceland	-18	2	-3	11	17	-16	8	8	-18	-28	9	2
Norja - Norway	-179	-659	-753	-428	-255	-108	-138	59	326	180	113	-129
Muut maat - Other countries	175	1908	1764	1432	1494	2532	2195	2750	3001	3628	4016	5999

5.03 Maahan- ja maastamuutto lähtö-/tulomaan ja sukupuolen mukaan 2007

In- och utvandring efter ut-/invandringsland och kön 2007

Immigration and emigration by country of exit/entry and sex 2007

Lähtö-/tulomaa Utvandrings-/invandringsland From/to country	Maahanmuutto - Invandring - Immigration						Maastamuutto - Utvandring - Emigration						Nettomaahanmuutto Net immigration		
	Yhteensä Totalt Total	Sukupuoli Kön Sex		Ulkomaan kansalaisia Utländska medborgare Foreign citizens			Yhteensä Totalt Total	Sukupuoli Kön Sex		Suomen kansalaisia Finska medborgare Finnish citizens			Yhteensä Totalt Total	Sukupuoli Kön - Sex	
		Miehet Män Men	Naiset Kvinnor Women	Yhteensä Totalt Total	Sukupuoli Kön - Sex			Miehet Män Men	Naiset Kvinnor Women	Yhteensä Totalt Total	Sukupuoli Kön - Sex			Miehet Män Men	Naiset Kvinnor Women
					M	N/K/F					M	N/K/F			
Yhteensä - Total	26029	13747	12282	17504	9520	7984	12443	6215	6228	9330	4395	4935	13586	7532	6054
Eurooppa - Europe	17540	9194	8346	10842	5915	4927	9954	4890	5064	7643	3528	4115	7586	4304	3282
EU-maat - EU-countries	12895	6916	5979	7088	4053	3035	8511	4178	4333	6534	2987	3547	4384	2738	1646
Alankomaat - Netherlands	278	140	138	134	82	52	260	101	159	213	66	147	18	39	-21
Belgia - Belgium	235	129	106	55	41	14	164	69	95	143	57	86	71	60	11
Britannia - United Kingdom	1067	571	496	398	293	105	1222	520	702	1060	412	648	-155	51	-206
Bulgaria	127	69	58	124	68	56	13	8	5	6	3	3	114	61	53
Espanja - Spain	782	423	359	260	170	90	600	303	297	551	268	283	182	120	62
Irlanti - Ireland	165	94	71	36	20	16	211	103	108	189	87	102	-46	-9	-37
Italia - Italy	317	198	119	190	149	41	176	73	103	131	39	92	141	125	16
Itävalta - Austria	134	68	66	65	30	35	118	56	62	90	38	52	16	12	4
Kreikka - Greece	101	55	46	42	34	8	71	32	39	58	21	37	30	23	7
Kypros - Cyprus	32	19	13	19	16	3	31	15	16	26	11	15	1	4	-3
Latvia - Latvia	120	64	56	96	47	49	18	11	7	7	5	2	102	53	49
Liettua - Lithuania	73	41	32	66	35	31	20	11	9	6	4	2	53	30	23
Luxemburg - Luxembourg	71	32	39	3	2	1	78	36	42	75	34	41	-7	-4	-3
Malta	7	6	1	5	5	-	12	6	6	9	5	4	-5	-	-5
Portugali - Portugal	62	43	19	43	33	10	27	16	11	20	12	8	35	27	8
Puola - Poland	442	292	150	431	287	144	108	69	39	24	15	9	334	223	111
Ranska - France	391	204	187	232	130	102	317	144	173	230	99	131	74	60	14
Romania	188	95	93	187	94	93	12	6	6	1	-	1	176	89	87
Ruotsi - Sweden	3353	1764	1589	799	451	348	2833	1410	1423	2389	1160	1229	520	354	166
Saksa - Germany	1045	556	489	530	283	247	812	393	419	632	293	339	233	163	70
Slovakia	42	27	15	38	24	14	23	20	3	7	6	1	19	7	12
Slovenia	14	8	6	11	7	4	7	3	4	5	1	4	7	5	2
Tanska - Denmark	377	167	210	77	53	24	441	183	258	355	126	229	-64	-16	-48
Tsekkii - Czech Republic	76	43	33	61	34	27	52	31	21	19	14	5	24	12	12
Unkari - Hungary	251	163	88	217	144	73	49	26	23	19	12	7	202	137	65
Viro - Estonia	3145	1645	1500	2969	1521	1448	836	533	303	269	199	70	2309	1112	1197
Albania	14	12	2	9	8	1	2	2	-	2	2	-	12	10	2
Bosnia-Hertsegovina - Bosnia and Herzegovina	121	58	63	121	58	63	-	-	-	-	-	-	121	58	63
Ent. Serbia ja Montenegro Former Serbia and Montenegro	26	18	8	22	15	7	-	-	-	-	-	-	26	18	8
Islanti - Iceland	53	27	26	17	10	7	51	22	29	35	14	21	2	5	-3
Kroatia	13	7	6	13	7	6	2	1	1	1	-	1	11	6	5
Makedonia - Macedonia	13	10	3	12	9	3	2	1	1	-	-	-	11	9	2
Moldova - Moldova	15	5	10	15	5	10	-	-	-	-	-	-	15	5	10
Norja - Norway	632	306	326	112	74	38	761	388	373	655	327	328	-129	-82	-47
Serbia	258	166	92	254	163	91	9	4	5	2	2	-	249	162	87
Sveitsi - Switzerland	255	118	137	64	37	27	342	154	188	299	130	169	-87	-36	-51
Turkki - Turkey	446	305	141	427	295	132	33	16	17	23	10	13	413	289	124
Ukraina - Ukraine	191	106	85	191	106	85	17	7	10	3	2	1	174	99	75
Valko-Venäjä - Belarus	41	20	21	38	18	20	2	1	1	1	1	-	39	19	20
Venäjä - Russia	2554	1114	1440	2449	1053	1396	206	109	97	74	48	26	2348	1005	1343
Muu Eurooppa - Rest of Europe	13	6	7	10	4	6	16	7	9	14	5	9	-3	-1	-2
Afriikka - Africa	1812	1094	718	1702	1040	662	144	78	66	80	42	38	1668	1016	652
Algeria - Algeria	44	34	10	41	32	9	6	5	1	5	5	-	38	29	9
Angola	28	18	10	27	17	10	-	-	-	-	-	-	28	18	10
Botswana	16	12	4	15	11	4	-	-	-	-	-	-	16	12	4
Egypti - Egypt	66	46	20	59	43	16	10	5	5	3	-	3	56	41	15
Etelä-Afriikka - South Africa	72	44	28	26	22	4	25	11	14	15	7	8	47	33	14
Etiopia - Ethiopia	209	117	92	207	116	91	3	2	1	1	1	-	206	115	91
Gambia	41	27	14	40	26	14	2	2	-	1	1	-	39	25	14
Ghana	118	91	27	117	91	26	4	2	2	-	-	-	114	89	25
Kamerun - Cameroon	112	69	43	111	68	43	-	-	-	-	-	-	112	69	43
Kenia - Kenya	86	37	49	85	36	49	7	4	3	4	2	2	79	33	46
Kongo	30	14	16	26	14	12	5	1	4	4	-	4	25	13	12
Kongon demokr. tasavalta - The Dem. Rep. of the Congo	39	18	21	38	18	20	-	-	-	-	-	-	39	18	21
Marokko - Morocco	67	43	24	63	41	22	20	7	13	13	6	7	47	36	11
Nigeria	199	162	37	195	159	36	2	1	1	-	-	-	197	161	36
Ruanda	41	21	20	40	21	19	-	-	-	-	-	-	41	21	20
Sierra Leone	15	8	7	15	8	7	-	-	-	-	-	-	15	8	7
Somalia	417	211	206	399	199	200	21	15	6	15	12	3	396	196	200

5.03 Maahan- ja maastamuutto lähtö-/tulomaan ja sukupuolen mukaan 2007

(jatk.)

(forts.)

(cont.)

In- och utvandring efter ut-/invandringsland och kön 2007
Immigration and emigration by country of exit/entry and sex 2007

Lähtö-/tulomaa Utvandrings-/invandringsland From/to country	Maahanmuutto - Invandring - Immigration						Maastamuutto - Utvandring - Emigration						Nettomaahanmuutto Nettoinvandring Net immigration		
	Yhteensä Totalt Total	Sukupuoli Kön Sex		Ulkomaan kansalaisia Utländska medborgare Foreign citizens			Yhteensä Totalt Total	Sukupuoli Kön Sex		Suomen kansalaisia Finska medborgare Finnish citizens			Yhteensä Totalt Total	Sukupuoli Kön - Sex	
		Miehet Män Men	Naiset Kvinnor Women	Yhteensä Totalt Total	Sukupuoli Kön - Sex			Miehet Män Men	Naiset Kvinnor Women	Yhteensä Totalt Total	Sukupuoli Kön - Sex			Miehet Män Men	Naiset Kvinnor Women
					M	N/K/F					M	N/K/F			
Tansania - Tanzania	43	23	20	41	23	18	7	5	2	2	1	1	36	18	18
Tunisia	42	25	17	36	24	12	2	1	1	1	-	1	40	24	16
Uganda	35	20	15	34	19	15	-	-	-	-	-	-	35	20	15
Muu Afrikka - Rest of Africa	92	54	38	87	52	35	30	17	13	16	7	9	62	37	25
Amerikka - America	1639	863	776	723	398	325	1136	566	570	914	441	473	503	297	206
Kanada - Canada	234	126	108	80	45	35	163	78	85	131	56	75	71	48	23
USA - United States	967	515	452	323	201	122	868	427	441	714	340	374	99	88	11
Argentiina - Argentina	15	11	4	14	10	4	5	3	2	3	3	-	10	8	2
Brasilia - Brazil	159	74	85	132	58	74	25	14	11	18	11	7	134	60	74
Chile	31	19	12	17	12	5	17	9	8	9	7	2	14	10	4
Kolumbia - Colombia	32	18	14	17	8	9	1	1	-	1	1	-	31	17	14
Kuuba - Cuba	27	17	10	25	15	10	2	2	-	1	1	-	25	15	10
Meksiko - Mexico	68	36	32	44	22	22	19	12	7	13	8	5	49	24	25
Peru	22	7	15	20	7	13	9	4	5	5	2	3	13	3	10
Uruguay	12	6	6	3	1	2	2	2	-	2	2	-	10	4	6
Muu Amerikka - Rest of America	72	34	38	48	19	29	25	14	11	17	10	7	47	20	27
Aasia - Asia	4679	2404	2275	4154	2118	2036	962	572	390	499	311	188	3717	1832	1885
Afganistan	160	128	32	157	127	30	2	1	1	-	-	-	158	127	31
Arabiemiirikunnat - United Arab Emirates	59	28	31	16	12	4	66	33	33	53	28	25	-7	-5	-2
Azerbaidžan - Azerbaijan	18	10	8	17	9	8	9	5	4	7	5	2	9	5	4
Bangladesh	121	82	39	118	80	38	2	2	-	1	1	-	119	80	39
Filippiinit - Philippines	153	54	99	141	47	94	15	8	7	12	8	4	138	46	92
Indonesia	32	12	20	18	5	13	17	11	6	9	8	1	15	1	14
Intia - India	539	344	195	515	332	183	210	132	78	24	14	10	329	212	117
Irak - Iraq	313	219	94	301	214	87	10	6	4	1	1	-	303	213	90
Iran - Islamic Republic of Iran	191	107	84	187	105	82	3	1	2	-	-	-	188	106	82
Israel	67	41	26	42	29	13	32	19	13	25	12	13	35	22	13
Japani - Japan	171	83	88	124	54	70	94	59	35	34	22	12	77	24	53
Jordania - Jordan	27	18	9	21	16	5	19	10	9	11	5	6	8	8	-
Kambodža - Cambodia	17	5	12	16	5	11	2	2	-	-	-	-	15	3	12
Kazakstan - Kazakhstan	20	10	10	15	6	9	8	4	4	6	3	3	12	6	6
Kiina - China	816	385	431	686	313	373	212	122	90	139	85	54	604	263	341
Korean tasavalta - Republic of Korea	37	19	18	33	17	16	20	11	9	12	6	6	17	8	9
Libanon - Lebanon	25	10	15	14	5	9	6	4	2	6	4	2	19	6	13
Malesia - Malaysia	38	21	17	30	15	15	19	11	8	14	8	6	19	10	9
Nepal	141	122	19	141	122	19	1	-	1	-	-	-	140	122	18
Pakistan	150	109	41	150	109	41	4	2	2	1	-	1	146	107	39
Saudi-Arabia	14	9	5	7	5	2	18	10	8	5	4	1	-4	-1	-3
Singapore	102	53	49	28	11	17	58	30	28	54	27	27	44	23	21
Sri Lanka	27	14	13	27	14	13	3	3	-	1	1	-	24	11	13
Syyria - Syrian Arab Republic	65	40	25	64	39	25	1	-	1	-	-	-	64	40	24
Taiwan - Taiwan, Province of China	14	6	8	12	5	7	-	-	-	-	-	-	14	6	8
Thaimaa - Thailand	1013	319	694	949	283	666	101	67	34	65	57	8	912	252	660
Uzbekistan	28	18	10	28	18	10	-	-	-	-	-	-	28	18	10
Vietnam - Viet Nam	248	98	150	245	96	149	7	6	1	1	1	-	241	92	149
Muu Aasia - Rest of Asia	73	40	33	52	25	27	23	13	10	18	11	7	50	27	23
Oseania - Oceania	204	104	100	69	42	27	230	103	127	183	71	112	-26	1	-27
Australia - Australien	171	86	85	55	32	23	196	89	107	155	61	94	-25	-3	-22
Uusi-Seelanti - New Zealand	25	14	11	12	9	3	34	14	20	28	10	18	-9	-	-9
Muu Oseania - Rest of Oceania	8	4	4	2	1	1	-	-	-	-	-	-	8	4	4
Tuntematon - Unknown	155	88	67	14	7	7	17	6	11	11	2	9	138	82	56

5.04 Maahanmuutto kansalaisuuden, syntymämaan ja kielen mukaan 2007

Invandring efter medborgarskap, födelseland och språk 2007

Immigration by citizenship, country of birth and language 2007

Kansalaisuus Medborgarskap Citizenship	Kaikki muuttaneet - Alla invandrare - All immigrants				Suomessa syntyneet - Födda i Finland - Born in Finland				Ulkomailla syntyneet - Födda i utlandet - Born in foreign country			
	Yhteensä Kieli - Språk - Language				Yhteensä Kieli - Språk - Language				Yhteensä Kieli - Språk - Language			
	Totalt Total	Suomi Finska Finnish	Ruotsi Svenska Swedish	Muu Annat Other	Totalt Total	Suomi Finska Finnish	Ruotsi Svenska Swedish	Muu Annat Other	Totalt Total	Suomi Finska Finnish	Ruotsi Svenska Swedish	Muu Annat Other
Yhteensä - Totalt - Total	26029	7425	1553	17051	7178	6147	901	130	18851	1278	652	16921
Eurooppa - Europe	18981	7331	1544	10106	7152	6136	900	116	11829	1195	644	9990
EU-maat - Eu-countries	15328	7254	1543	6531	7138	6129	899	110	8190	1125	644	6421
Suomi - Finland	8525	6968	1067	490	6882	5923	860	99	1643	1045	207	391
Alankomaat - Netherlands	121	7	-	114	6	6	-	-	115	1	-	114
Belgia - Belgium	38	-	-	38	-	-	-	-	38	-	-	38
Britannia - United Kingdom	367	1	4	362	1	1	-	-	366	-	4	362
Bulgaria	134	-	-	134	-	-	-	-	134	-	-	134
Espanja - Spain	223	1	-	222	1	1	-	-	222	-	-	222
Irlanti - Ireland	30	1	-	29	-	-	-	-	30	1	-	29
Italia - Italy	175	-	1	174	1	-	-	1	174	-	1	173
Itävalta - Austria	58	3	-	55	1	1	-	-	57	2	-	55
Kreikka - Greece	36	-	-	36	-	-	-	-	36	-	-	36
Kypros - Cyprus	9	-	-	9	-	-	-	-	9	-	-	9
Latvia - Latvia	90	-	-	90	1	-	-	1	89	-	-	89
Liettua - Lithuania	81	-	-	81	-	-	-	-	81	-	-	81
Luxemburg - Luxembourg	1	-	-	1	-	-	-	-	1	-	-	1
Malta	2	-	-	2	-	-	-	-	2	-	-	2
Portugali - Portugal	40	-	-	40	-	-	-	-	40	-	-	40
Puola - Poland	443	-	-	443	2	-	-	2	441	-	-	441
Ranska - France	234	1	-	233	1	1	-	-	233	-	-	233
Romania - Romania	211	-	-	211	-	-	-	-	211	-	-	211
Ruotsi - Sweden	741	247	470	24	223	184	39	-	518	63	431	24
Saksa - Germany	504	8	1	495	11	8	-	3	493	-	1	492
Slovakia	44	-	-	44	-	-	-	-	44	-	-	44
Slovenia	14	-	-	14	-	-	-	-	14	-	-	14
Tanska - Denmark	51	3	-	48	3	3	-	-	48	-	-	48
Tšekki - Czech Republic	58	-	-	58	-	-	-	-	58	-	-	58
Unkari - Hungary	202	-	-	202	1	-	-	1	201	-	-	201
Viro - Estonia	2896	14	-	2882	4	1	-	3	2892	13	-	2879
Bosnia-Hertsegovina - Bosnia and Herzegovina	122	-	-	122	-	-	-	-	122	-	-	122
Ent./Former Serbia ja/and Montenegro	24	1	-	23	-	-	-	-	24	1	-	23
Islanti - Iceland	19	-	-	19	1	-	-	1	18	-	-	18
Moldova	17	-	-	17	-	-	-	-	17	-	-	17
Norja - Norway	86	6	-	80	4	3	-	1	82	3	-	79
Serbia	219	-	-	219	-	-	-	-	219	-	-	219
Sveitsi - Switzerland	45	-	1	44	1	-	1	-	44	-	-	44
Turkki - Turkey	349	-	-	349	-	-	-	-	349	-	-	349
Ukraina - Ukraine	196	1	-	195	-	-	-	-	196	1	-	195
Valko-Venäjä - Belarus	40	-	-	40	-	-	-	-	40	-	-	40
Venäjä - Russia	2488	68	-	2420	8	4	-	4	2480	64	-	2416
Muu Eurooppa - Rest of Europe	48	1	-	47	-	-	-	-	48	1	-	47
Afriikka - Africa	1842	11	2	1829	6	1	-	5	1836	10	2	1824
Algeria	36	-	-	36	-	-	-	-	36	-	-	36
Angola	25	-	-	25	-	-	-	-	25	-	-	25
Egypti - Egypt	50	-	-	50	-	-	-	-	50	-	-	50
Etelä-Afriikka - South Africa	23	-	1	22	-	-	-	-	23	-	1	22
Etiopia - Ethiopia	114	8	1	105	-	-	-	-	114	8	1	105
Gambia	40	-	-	40	-	-	-	-	40	-	-	40
Ghana	123	1	-	122	-	-	-	-	123	1	-	122
Kamerun - Cameroon	125	-	-	125	-	-	-	-	125	-	-	125
Kenia - Kenya	83	-	-	83	-	-	-	-	83	-	-	83
Kongo - Congo	16	-	-	16	2	-	-	2	14	-	-	14
Kongon demokr. tasavalta - Congo, the Democratic Rep. of the	109	-	-	109	-	-	-	-	109	-	-	109
Liberia	15	-	-	15	-	-	-	-	15	-	-	15
Marokko - Morocco	77	-	-	77	-	-	-	-	77	-	-	77
Nigeria	212	1	-	211	1	-	-	1	211	1	-	210
Norsunluurannikko - Cotê d'Ivoire	15	-	-	15	-	-	-	-	15	-	-	15
Somalia	583	-	-	583	2	-	-	2	581	-	-	581
Sudan	15	-	-	15	-	-	-	-	15	-	-	15
Tansania - United Republic of Tanzania	39	-	-	39	-	-	-	-	39	-	-	39
Tunisia	37	-	-	37	-	-	-	-	37	-	-	37
Muu Afriikka - Rest of Africa	105	1	-	104	1	1	-	-	104	-	-	104
Amerikka - America	697	14	2	681	10	9	1	-	687	5	1	681
Kanada - Canada	68	5	1	62	5	5	-	-	63	-	1	62
USA - United States	289	7	1	281	4	3	1	-	285	4	-	281
Brasilia - Brazil	122	1	-	121	1	1	-	-	121	-	-	121
Chile	20	-	-	20	-	-	-	-	20	-	-	20
Kolumbia - Colombia	25	1	-	24	-	-	-	-	25	1	-	24
Kuuba - Cuba	27	-	-	27	-	-	-	-	27	-	-	27
Meksiko - Mexico	47	-	-	47	-	-	-	-	47	-	-	47
Peru	25	-	-	25	-	-	-	-	25	-	-	25
Muu Amerikka - Rest of America	74	-	-	74	-	-	-	-	74	-	-	74

5.04 Maahanmuutto kansalaisuuden, syntymämaan ja kielen mukaan 2007

Invandring efter medborgarskap, födelseland och språk 2007
Immigration by citizenship, country of birth and language 2007

(jatk.)
(forts.)
(cont.)

Kansalaisuus Medborgarskap Citizenship	Kaikki muuttaneet - Alla invandrare - All immigrants				Suomessa syntyneet - Födda i Finland - Born in Finland				Ulkomailla syntyneet - Födda i utlandet - Born in foreign country			
	Yhteensä Total	Kieli - Språk - Language			Yhteensä Total	Kieli - Språk - Language			Yhteensä Total	Kieli - Språk - Language		
		Suomi Finska Finnish	Ruotsi Svenska Swedish	Muu Annat Other		Suomi Finska Finnish	Ruotsi Svenska Swedish	Muu Annat Other		Suomi Finska Finnish	Ruotsi Svenska Swedish	Muu Annat Other
Aasia - Asia	4293	63	5	4225	9	-	-	9	4284	63	5	4216
Afganistan - Afghanistan	242	-	-	242	-	-	-	-	242	-	-	242
Bangladesh	130	-	-	130	1	-	-	1	129	-	-	129
Filippiinit - Philippines	156	11	-	145	-	-	-	-	156	11	-	145
Indonesia	25	-	-	25	1	-	-	1	24	-	-	24
Intia - India	534	7	-	527	-	-	-	-	534	7	-	527
Irak - Iraq	358	-	-	358	2	-	-	2	356	-	-	356
Iran - Islamic Republic of Iran	189	-	-	189	1	-	-	1	188	-	-	188
Israel	41	-	-	41	-	-	-	-	41	-	-	41
Japani - Japan	134	-	-	134	-	-	-	-	134	-	-	134
Jordania - Jordan	27	-	-	27	1	-	-	1	26	-	-	26
Kambodža	35	2	-	33	-	-	-	-	35	2	-	33
Kiina - China	727	24	1	702	-	-	-	-	727	24	1	702
Korean tasavalta (Etelä-Korea) - Republic of Korea	37	-	-	37	-	-	-	-	37	-	-	37
Malesia - Malaysia	25	-	-	25	-	-	-	-	25	-	-	25
Myanmar	348	-	-	348	-	-	-	-	348	-	-	348
Nepal	154	-	-	154	2	-	-	2	152	-	-	152
Pakistan	134	-	-	134	-	-	-	-	134	-	-	134
Sri Lanka	30	-	-	30	-	-	-	-	30	-	-	30
Syyria - Syrian Arab Republic	19	-	-	19	-	-	-	-	19	-	-	19
Thaimaa - Thailand	569	19	4	546	-	-	-	-	569	19	4	546
Uzbekistan	34	-	-	34	-	-	-	-	34	-	-	34
Vietnam - Viet Nam	262	-	-	262	-	-	-	-	262	-	-	262
Muu Aasia - Rest of Asia	83	-	-	83	1	-	-	1	82	-	-	82
Oseania - Oceania	63	1	-	62	1	1	-	-	62	-	-	62
Australia - Australia	52	1	-	51	1	1	-	-	51	-	-	51
Muu Oseania - Rest of Oceania	11	-	-	11	-	-	-	-	11	-	-	11
Ilman kansalaisuutta ja tuntematon - Without nationality and unknown	153	5	-	148	-	-	-	-	153	5	-	148

5.05 Maastamuutto kansalaisuuden, syntymämaan ja kielen mukaan 2007

Utvandring efter medborgarskap, födelseland och språk 2007
Emigration by citizenship, country of birth and language 2007

Kansalaisuus Medborgarskap Citizenship	Kaikki muuttaneet - Alla utvandrare - All emigrants				Suomessa syntyneet - Födda i Finland - Born in Finland				Ulkomailla syntyneet - Födda i utlandet - Born in foreign country			
	Yhteensä Total	Kieli - Språk - Language			Yhteensä Total	Kieli - Språk - Language			Yhteensä Total	Kieli - Språk - Language		
		Suomi Finska Finnish	Ruotsi Svenska Swedish	Muu Annat Other		Suomi Finska Finnish	Ruotsi Svenska Swedish	Muu Annat Other		Suomi Finska Finnish	Ruotsi Svenska Swedish	Muu Annat Other
Yhteensä - Totalt - Total	12443	7640	1575	3228	8621	7131	1219	271	3822	509	356	2957
Eurooppa - Europe	11501	7625	1569	2307	8565	7122	1215	228	2936	503	354	2079
EU-maat - Eu-countries	11196	7614	1568	2014	8551	7116	1214	221	2645	498	354	1793
Suomi - Finland	9330	7482	1292	556	8395	7037	1190	168	935	445	102	388
Alankomaat - Netherlands	61	1	-	60	3	1	-	2	58	-	-	58
Belgia - Belgium	16	-	-	16	1	-	-	1	15	-	-	15
Britannia - United Kingdom	110	1	-	109	7	1	-	6	103	-	-	103
Bulgaria	7	-	-	7	1	-	-	1	6	-	-	6
Espanja - Spain	37	-	-	37	2	-	-	2	35	-	-	35
Irlanti - Ireland	14	-	-	14	-	-	-	-	14	-	-	14
Italia - Italy	55	1	-	54	1	-	-	1	54	1	-	53
Itävalta - Austria	15	-	-	15	-	-	-	-	15	-	-	15
Kreikka - Greece	15	-	-	15	-	-	-	-	15	-	-	15
Kypros - Cyprus	3	-	-	3	-	-	-	-	3	-	-	3
Latvia - Latvia	12	-	-	12	-	-	-	-	12	-	-	12
Liettua - Lithuania	19	-	-	19	-	-	-	-	19	-	-	19
Luxemburg - Luxembourg	-	-	-	-	-	-	-	-	-	-	-	-
Malta	-	-	-	-	-	-	-	-	-	-	-	-
Portugali - Portugal	7	-	-	7	-	-	-	-	7	-	-	7
Puola - Poland	87	-	2	85	5	-	-	5	82	-	2	80
Ranska - France	96	1	-	95	6	1	-	5	90	-	-	90
Romania	30	-	-	30	1	-	-	1	29	-	-	29
Ruotsi - Sweden	392	110	269	13	95	73	22	-	297	37	247	13
Saksa - Germany	142	1	1	140	7	-	-	7	135	1	1	133
Slovakia	17	-	-	17	-	-	-	-	17	-	-	17
Slovenia	2	-	-	2	-	-	-	-	2	-	-	2
Tanska - Denmark	69	-	3	66	1	-	1	-	68	-	2	66
Tšekki - Czech Republic	37	-	-	37	7	-	-	7	30	-	-	30
Unkari - Hungary	38	-	-	38	1	-	-	1	37	-	-	37
Viro - Estonia	585	17	1	567	18	3	1	14	567	14	-	553
Ent./Former Serbia ja/and Montenegro	12	-	-	12	-	-	-	-	12	-	-	12
Islanti - Iceland	17	-	-	17	1	-	-	1	16	-	-	16
Norja - Norway	75	2	1	72	6	2	1	3	69	-	-	69
Sveitsi - Switzerland	18	2	-	16	3	2	-	1	15	-	-	15
Turkki - Turkey	12	-	-	12	1	-	-	1	11	-	-	11
Ukraina - Ukraine	17	-	-	17	-	-	-	-	17	-	-	17
Venäjä - Russia	147	6	-	141	3	2	-	1	144	4	-	140
Muu Eurooppa - Rest of Europe	7	1	-	6	-	-	-	-	7	1	-	6

5.05 Maastamuutto kansalaisuuden, syntymämaan ja kielen mukaan 2007

Utvandring efter medborgarskap, födelseland och språk 2007
Emigration by citizenship, country of birth and language 2007

(jatk.)
(forts.)
(cont.)

Kansalaisuus Medborgarskap Citizenship	Kaikki muuttaneet - Alla utvandrare - All emigrants				Suomessa syntyneet - Födda i Finland Born in Finland				Ulkomailla syntyneet - Födda i utlandet - Born in foreign country			
	Yhteensä Totalt	Kieli - Språk - Language			Yhteensä Totalt	Kieli - Språk - Language			Yhteensä Totalt	Kieli - Språk - Language		
		Suomi Finska Finnish	Ruotsi Svenska Swedish	Muu Annat Other		Suomi Finska Finnish	Ruotsi Svenska Swedish	Muu Annat Other		Suomi Finska Finnish	Ruotsi Svenska Swedish	Muu Annat Other
Afrikka - Africa	108	-	1	107	12	-	1	11	96	-	-	96
Marokko - Morocco	12	-	-	12	-	-	-	-	12	-	-	12
Somalia	16	-	-	16	3	-	-	3	13	-	-	13
Muu Afrikka - Rest of Africa	80	-	1	79	9	-	1	8	71	-	-	71
Amerikka - America	254	6	2	246	12	4	2	6	242	2	-	240
Kanada - Canada	34	1	-	33	3	1	-	2	31	-	-	31
USA - United States	151	5	2	144	8	3	2	3	143	2	-	141
Brasilia - Brazil	17	-	-	17	-	-	-	-	17	-	-	17
Muu Amerikka - Rest of America	52	-	-	52	1	-	-	1	51	-	-	51
Aasia - Asia	533	1	2	530	22	-	-	22	511	1	2	508
Indonesia	12	-	-	12	4	-	-	4	8	-	-	8
Intia - India	211	-	-	211	9	-	-	9	202	-	-	202
Irak - Iraq	15	-	-	15	-	-	-	-	15	-	-	15
Japani - Japan	59	1	-	58	3	-	-	3	56	1	-	55
Jordania - Jordan	12	-	-	12	1	-	-	1	11	-	-	11
Kiina - China	83	-	-	83	3	-	-	3	80	-	-	80
Pakistan	12	-	-	12	-	-	-	-	12	-	-	12
Saudi-Arabia - Saudi Arabia	13	-	-	13	-	-	-	-	13	-	-	13
Thaimaa - Thailand	42	-	-	42	-	-	-	-	42	-	-	42
Muu Aasia - Rest of Asia	74	-	2	72	2	-	-	2	72	-	2	70
Oseania - Oceania	37	8	-	29	7	5	-	2	30	3	-	27
Australia - Australia	29	7	-	22	7	5	-	2	22	2	-	20
Muu Oseania - Rest of Oceania	8	1	-	7	-	-	-	-	8	1	-	7
Ilman kansalaisuutta tai tuntematon - Without nationality or unknown	10	-	1	9	3	-	1	2	7	-	-	7

5.06 Maahan- ja maastamuutto iän, kielen ja sukupuolen mukaan 2007

In- och utvandring efter ålder, språk och kön 2007
Immigration and emigration by age, language and sex 2007

Ikä Ålder Age	Kaikki muuttaneet - Alla in- och utvandrare - All immigrants and emigrants											
	Yhteensä Totalt	Miehet Män Males	Naiset Kvinnor Females	Kieli - Språk - Language								
				Suomi Finska - Finnish			Ruotsi Svenska - Swedish			Muu Annat - Other		
	Yht./Tot.	M	N/K/F	Yht./Tot.	M	N/K/F	Yht./Tot.	M	N/K/F	Yht./Tot.	M	N/K/F

Maahanmuutto - Invandring - Immigration

Yhteensä - Totalt - Total	26029	13747	12282	7425	3682	3743	1553	787	766	17051	9278	7773
0-4	2132	1098	1034	965	486	479	160	86	74	1007	526	481
5-9	1361	686	675	441	243	198	71	36	35	849	407	442
10-14	1055	527	528	262	131	131	60	29	31	733	367	366
15-19	1518	770	748	290	123	167	82	35	47	1146	612	534
20-24	4086	2064	2022	717	320	397	276	109	167	3093	1635	1458
25-29	4723	2594	2129	899	412	487	263	136	127	3561	2046	1515
30-34	3308	1809	1499	864	415	449	166	87	79	2278	1307	971
35-39	2292	1274	1018	663	346	317	124	68	56	1505	860	645
40-44	1662	905	757	536	278	258	79	44	35	1047	583	464
45-49	1220	656	564	379	208	171	51	34	17	790	414	376
50-54	890	454	436	339	178	161	52	28	24	499	248	251
55-59	623	333	290	313	170	143	37	18	19	273	145	128
60-64	476	251	225	292	147	145	55	38	17	129	66	63
65-69	316	161	155	213	106	107	37	21	16	66	34	32
70-	367	165	202	252	119	133	40	18	22	75	28	47

Maastamuutto - Utvandring - Emigration

Yhteensä - Totalt - Total	12443	6215	6228	7640	3603	4037	1575	750	825	3228	1862	1366
0-4	993	519	474	642	326	316	106	56	50	245	137	108
5-9	607	322	285	370	196	174	66	35	31	171	91	80
10-14	441	242	199	286	153	133	41	24	17	114	65	49
15-19	578	215	363	316	116	200	159	52	107	103	47	56
20-24	1628	690	938	955	384	571	368	141	227	305	165	140
25-29	2331	1036	1295	1440	574	866	309	153	156	582	309	273
30-34	1938	981	957	1225	570	655	173	89	84	540	322	218
35-39	1195	659	536	695	351	344	84	48	36	416	260	156
40-44	870	501	369	531	283	248	74	35	39	265	183	82
45-49	578	335	243	343	190	153	47	30	17	188	115	73
50-54	416	247	169	275	157	118	40	20	20	101	70	31
55-59	310	178	132	192	116	76	35	20	15	83	42	41
60-64	269	154	115	183	102	81	35	26	9	51	26	25
65-69	163	82	81	102	51	51	19	11	8	42	20	22
70-	126	54	72	85	34	51	19	10	9	22	10	12

5.07 Maahan- ja maastamuutto iän, kansalaisuuden, kielen ja sukupuolen mukaan 2007

In- och utvandring efter ålder, medborgarskap, språk och kön 2007
Immigration and emigration by age, citizenship, language and sex 2007

Ikä Ålder Age	Suomen kansalaisia - Finska medborgare - Finnish citizens						Ulkomaisten kansalaisia - Utländska medborgare - Foreign citizens					
	Yhteensä Totalt Total	Miehet Män Males	Naiset Kvinnor Females	Kieli - Språk - Language			Yhteensä Totalt Total	Miehet Män Males	Naiset Kvinnor Females	Kieli - Språk - Language		
				Suomi Finska Finnish	Ruotsi Svenska Swedish	Muu Annat Other				Suomi Finska Finnish	Ruotsi Svenska Swedish	Muu Annat Other

Maahanmuutto - Invandring - Immigration

Yhteensä	8525	4227	4298	6968	1067	490	17504	9520	7984	457	486	16561
0-4	1140	580	560	873	122	145	992	518	474	92	38	862
5-9	542	292	250	432	49	61	819	394	425	9	22	788
10-14	329	167	162	258	41	30	726	360	366	4	19	703
15-19	375	156	219	281	59	35	1143	614	529	9	23	1111
20-24	938	406	532	701	192	45	3148	1658	1490	16	84	3048
25-29	1087	494	593	870	171	46	3636	2100	1536	29	92	3515
30-34	998	480	518	846	119	33	2310	1329	981	18	47	2245
35-39	736	384	352	626	81	29	1556	890	666	37	43	1476
40-44	599	305	294	523	50	26	1063	600	463	13	29	1021
45-49	397	227	170	350	34	13	823	429	394	29	17	777
50-54	366	191	175	318	38	10	524	263	261	21	14	489
55-59	317	175	142	283	23	11	306	158	148	30	14	262
60-64	294	158	136	250	39	5	182	93	89	42	16	124
65-69	191	100	91	167	23	1	125	61	64	46	14	65
70-	216	112	104	190	26	0	151	53	98	62	14	75

Maastamuutto - Utvandring - Emigration

Yhteensä	9330	4395	4935	7482	1292	556	3113	1820	1293	158	283	2672
0-4	812	423	389	640	95	77	181	96	85	2	11	168
5-9	482	257	225	366	58	58	125	65	60	4	8	113
10-14	361	196	165	285	36	40	80	46	34	1	5	74
15-19	502	175	327	314	149	39	76	40	36	2	10	64
20-24	1324	522	802	941	319	64	304	168	136	14	49	241
25-29	1727	697	1030	1429	244	54	604	339	265	11	65	528
30-34	1384	645	739	1203	137	44	554	336	218	22	36	496
35-39	813	416	397	682	63	68	382	243	139	13	21	348
40-44	614	330	284	521	47	46	256	171	85	10	27	219
45-49	398	220	178	330	36	32	180	115	65	13	11	156
50-54	311	178	133	264	32	15	105	69	36	11	8	86
55-59	217	131	86	184	24	9	93	47	46	8	11	74
60-64	200	114	86	170	26	4	69	40	29	13	9	47
65-69	108	56	52	89	14	5	55	26	29	13	5	37
70-	77	35	42	64	12	1	49	19	30	21	7	21

5.08 Maahanmuutto muista EU-maista iän, kansalaisuuden, siviilisäädyn ja sukupuolen mukaan 2007

Invandring från övriga EU-länder efter ålder, medborgarskap, civilstånd och kön 2007
Immigration from other EU-countries by age, citizenship, marital status and sex 2007

Ikä Ålder Age	Kaikki muuttaneet Alla invandrare All immigrants Yhteensä Totalt Total	Suomen kansalaiset - Finska medborgare - Finnish citizens					Ulkomaisten kansalaiset - Utländska medborgare - Foreign citizens				
		Yhteensä Totalt Total	Siviilisääty - Civilstånd - Marital status				Yhteensä Totalt Total	Siviilisääty - Civilstånd - Marital status			
			Naimattomat Ogifta Single	Naimisissa Giftna Married	Lesket ja eronneet Änk., änkli. & fränskilda Widowed & divorced	Parisuhte Partnerskap Registered partnership		Naimattomat Ogifta Single	Naimisissa Giftna Married	Lesket ja eronneet Änk., änkli. & fränskilda Widowed & divorced	Parisuhte Partnerskap Registered partnership

Molemmat sukupuolet - Båda könen - Both sexes

Yhteensä Totalt - Total	12895	5807	3657	1562	578	10	7088	5781	1146	153	8
0-4	928	566	566	-	-	-	362	362	-	-	-
5-9	585	301	301	-	-	-	284	284	-	-	-
10-14	439	201	201	-	-	-	238	238	-	-	-
15-19	523	244	242	2	-	-	279	272	7	-	-
20-24	2006	779	744	25	4	6	1227	1148	78	1	-
25-29	2232	825	676	132	15	2	1407	1182	213	11	1
30-34	1585	692	378	283	30	1	893	669	212	9	3
35-39	1184	467	166	255	46	-	717	490	205	19	3
40-44	973	419	144	210	65	-	554	401	137	15	1
45-49	745	287	72	145	69	1	458	330	102	26	-
50-54	554	271	65	118	88	-	283	217	59	7	-
55-59	371	210	45	94	71	-	161	96	46	19	-
60-64	309	216	24	117	75	-	93	46	36	11	-
65-69	222	163	15	90	58	-	59	24	23	12	-
70-74	117	87	12	50	25	-	30	5	16	9	-
75-	122	79	6	41	32	-	43	17	12	14	-

Miehet - Män - Males

Yhteensä Totalt - Total	6916	2863	1803	738	316	6	4053	3365	623	57	8
0-4	491	300	300	-	-	-	191	191	-	-	-
5-9	291	161	161	-	-	-	130	130	-	-	-
10-14	216	97	97	-	-	-	119	119	-	-	-
15-19	237	100	100	-	-	-	137	135	2	-	-
20-24	968	336	329	4	1	2	632	606	26	-	-
25-29	1221	358	298	53	5	2	863	761	99	2	1
30-34	890	322	198	106	17	1	568	445	116	4	3
35-39	714	252	97	131	24	-	462	334	114	11	3
40-44	560	216	80	99	37	-	344	249	89	5	1
45-49	422	168	44	86	37	1	254	185	61	8	-
50-54	300	144	38	57	49	-	156	125	28	3	-
55-59	209	118	27	48	43	-	91	43	37	11	-
60-64	166	117	18	60	39	-	49	23	21	5	-
65-69	121	89	9	40	40	-	32	14	15	3	-
70-74	60	45	5	26	14	-	15	1	10	4	-
75-	50	40	2	28	10	-	10	4	5	1	-

Naiset - Kvinnor - Females

Yhteensä Totalt - Total	5979	2944	1854	824	262	4	3035	2416	523	96	-
0-4	437	266	266	-	-	-	171	171	-	-	-
5-9	294	140	140	-	-	-	154	154	-	-	-
10-14	223	104	104	-	-	-	119	119	-	-	-
15-19	286	144	142	2	-	-	142	137	5	-	-
20-24	1038	443	415	21	3	4	595	542	52	1	-
25-29	1011	467	378	79	10	-	544	421	114	9	-
30-34	695	370	180	177	13	-	325	224	96	5	-
35-39	470	215	69	124	22	-	255	156	91	8	-
40-44	413	203	64	111	28	-	210	152	48	10	-
45-49	323	119	28	59	32	-	204	145	41	18	-
50-54	254	127	27	61	39	-	127	92	31	4	-
55-59	162	92	18	46	28	-	70	53	9	8	-
60-64	143	99	6	57	36	-	44	23	15	6	-
65-69	101	74	6	50	18	-	27	10	8	9	-
70-74	57	42	7	24	11	-	15	4	6	5	-
75-	72	39	4	13	22	-	33	13	7	13	-

5.09 Maastamuutto muihin EU-maihin iän, kansalaisuuden, siviilisäädyn ja sukupuolen mukaan 2007

Utvandring till övriga EU-länder efter ålder, medborgarskap, civilstånd och kön 2007

Emigration to other EU-countries by age, citizenship, marital status and sex 2007

Ikä Ålder Age	Kaikki muuttaneet Alla utvandrare All emigrants	Suomen kansalaiset - Finska medborgare - Finnish citizens					Ulkomaisten kansalaiset - Utländska medborgare - Foreign citizens				
		Yhteensä Totalt Total	Siviilisääty - Civilstånd - Marital status				Yhteensä Totalt Total	Siviilisääty - Civilstånd - Marital status			
			Naimattomat Ogifta Single	Naimisissa Giftna Married	Lesket ja eronneet Änk., änkli. & fränskilda Widowed & divorced	Parisuhte Partnerskap Registered partnership		Naimattomat Ogifta Single	Naimisissa Giftna Married	Lesket ja eronneet Änk., änkli. & fränskilda Widowed & divorced	Parisuhte Partnerskap Registered partnership

Molemmat sukupuolet - Båda könen - Both sexes

Yhteensä Totalt - Total	8511	6534	4494	1468	559	13	1977	1231	597	146	3
0-4	611	497	497	-	-	-	114	114	-	-	-
5-9	367	300	300	-	-	-	67	67	-	-	-
10-14	248	212	212	-	-	-	36	36	-	-	-
15-19	448	400	397	3	-	-	48	45	3	-	-
20-24	1280	1079	1018	52	6	3	201	193	7	1	-
25-29	1682	1290	1061	193	35	1	392	298	86	6	2
30-34	1238	898	528	329	37	4	340	198	129	13	-
35-39	753	524	215	247	59	3	229	100	115	14	-
40-44	557	390	115	193	80	2	167	67	78	21	1
45-49	382	264	57	128	79	-	118	54	45	19	-
50-54	273	202	40	87	75	-	71	17	38	16	-
55-59	225	154	27	67	60	-	71	23	29	19	-
60-64	215	165	19	88	58	-	50	11	30	9	-
65-69	130	95	6	58	31	-	35	4	17	14	-
70-74	59	40	2	19	19	-	19	2	14	3	-
75 -	43	24	-	4	20	-	19	2	6	11	-

Miehet - Män - Males

Yhteensä Totalt - Total	4178	2987	2010	693	280	4	1191	770	345	74	2
0-4	306	249	249	-	-	-	57	57	-	-	-
5-9	195	160	160	-	-	-	35	35	-	-	-
10-14	134	113	113	-	-	-	21	21	-	-	-
15-19	156	131	130	1	-	-	25	25	-	-	-
20-24	540	425	409	15	-	1	115	113	1	1	-
25-29	743	505	427	67	10	1	238	195	40	1	2
30-34	612	406	246	141	17	2	206	132	65	9	-
35-39	416	264	109	127	28	-	152	76	67	9	-
40-44	324	206	65	92	49	-	118	52	51	15	-
45-49	233	151	41	67	43	-	82	34	34	14	-
50-54	156	111	30	45	36	-	45	14	25	6	-
55-59	133	97	16	37	44	-	36	9	21	6	-
60-64	119	90	11	54	25	-	29	5	18	6	-
65-69	62	47	3	31	13	-	15	1	10	4	-
70-74	33	23	1	13	9	-	10	1	9	0	-
75-	16	9	-	3	6	-	7	-	4	3	-

Naiset - Kvinnor - Females

Yhteensä Totalt - Total	4333	3547	2484	775	279	9	786	461	252	72	1
0-4	305	248	248	-	-	-	57	57	-	-	-
5-9	172	140	140	-	-	-	32	32	-	-	-
10-14	114	99	99	-	-	-	15	15	-	-	-
15-19	292	269	267	2	-	-	23	20	3	-	-
20-24	740	654	609	37	6	2	86	80	6	-	-
25-29	939	785	634	126	25	-	154	103	46	5	-
30-34	626	492	282	188	20	2	134	66	64	4	-
35-39	337	260	106	120	31	3	77	24	48	5	-
40-44	233	184	50	101	31	2	49	15	27	6	1
45-49	149	113	16	61	36	-	36	20	11	5	-
50-54	117	91	10	42	39	-	26	3	13	10	-
55-59	92	57	11	30	16	-	35	14	8	13	-
60-64	96	75	8	34	33	-	21	6	12	3	-
65-69	68	48	3	27	18	-	20	3	7	10	-
70-74	26	17	1	6	10	-	9	1	5	3	-
75-	27	15	-	1	14	-	12	2	2	8	-

5.10 Maahanmuutto Pohjoismaista iän, kansalaisuuden, siviilisäädyn ja sukupuolen mukaan 2007

Invandring från de nordiska länderna efter ålder, medborgarskap, civilstånd och kön 2007
Immigration from Nordic countries by age, citizenship, marital status and sex 2007

Ikä Ålder Age	Kaikki muuttaneet Alla invandrare All immigrants Yhteensä Totalt Total	Suomen kansalaiset - Finska medborgare - Finnish citizens				Ulkomaisten kansalaiset - Utländska medborgare - Foreign citizens					
		Yhteensä Totalt Total	Siviilisääty - Civilstånd - Marital status				Yhteensä Totalt Total	Siviilisääty - Civilstånd - Marital status			
			Naimattomat Ogifta Single	Naimisissa Gifta Married	Lesket ja eronneet Änk., änkli. & fränskilda Widowed & divorced	Parisuhte Partnerskap Registered partnership		Naimattomat Ogifta Single	Naimisissa Gifta Married	Lesket ja eronneet Änk., änkli. & fränskilda Widowed & divorced	Parisuhte Partnerskap Registered partnership

Molemmat sukupuolet - Båda könen - Both sexes

Yhteensä Totalt - Total	4415	3410	2343	694	369	4	1005	723	205	75	2
0-14	678	563	563	-	-	-	115	115	-	-	-
15-24	923	737	714	15	4	4	186	174	12	-	-
25-44	1844	1385	869	408	108	-	459	346	95	16	2
45-64	728	567	168	201	198	-	161	69	61	31	-
65 -	242	158	29	70	59	-	84	19	37	28	-

Miehet - Män - Males

Yhteensä Totalt - Total	2264	1676	1130	346	200	-	588	436	116	35	1
0-14	346	291	291	-	-	-	55	55	-	-	-
15-24	388	295	292	2	1	-	93	86	7	-	-
25-44	980	677	431	194	52	-	303	236	56	10	1
45-64	421	327	103	111	113	-	94	44	34	16	-
65 -	129	86	13	39	34	-	43	15	19	9	-

Naiset - Kvinnor - Females

Yhteensä Totalt - Total	2151	1734	1213	348	169	4	417	287	89	40	1
0-14	332	272	272	-	-	-	60	60	-	-	-
15-24	535	442	422	13	3	4	93	88	5	-	-
25-44	864	708	438	214	56	-	156	110	39	6	1
45-64	307	240	65	90	85	-	67	25	27	15	-
65 -	113	72	16	31	25	-	41	4	18	19	-

5.11 Maastamuutto Pohjoismaihin iän, kansalaisuuden, siviilisäädyn ja sukupuolen mukaan 2007

Utvandring till de nordiska länderna efter ålder, medborgarskap, civilstånd och kön 2007
Emigration to Nordic countries by age, citizenship, marital status and sex 2007

Ikä Ålder Age	Kaikki muuttaneet Alla utvandrare All emigrants Yhteensä Totalt Total	Suomen kansalaiset - Finska medborgare - Finnish citizens				Ulkomaisten kansalaiset - Utländska medborgare - Foreign citizens					
		Yhteensä Totalt Total	Siviilisääty - Civilstånd - Marital status				Yhteensä Totalt Total	Siviilisääty - Civilstånd - Marital status			
			Naimattomat Ogifta Single	Naimisissa Gifta Married	Lesket ja eronneet Änk., änkli. & fränskilda Widowed & divorced	Parisuhte Partnerskap Registered partnership		Naimattomat Ogifta Single	Naimisissa Gifta Married	Lesket ja eronneet Änk., änkli. & fränskilda Widowed & divorced	Parisuhte Partnerskap Registered partnership

Molemmat sukupuolet - Båda könen - Both sexes

Yhteensä Totalt - Total	4086	3434	2547	578	303	6	652	397	185	68	2
0-14	535	476	476	-	-	-	59	59	-	-	-
15-24	1207	1084	1041	37	4	2	123	120	3	-	-
25-44	1754	1411	922	378	106	4	343	190	129	23	1
45-64	497	398	101	139	158	-	99	23	43	32	1
65 -	93	65	7	24	34	-	28	5	10	13	-

Miehet - Män - Males

Yhteensä Totalt - Total	2003	1627	1169	310	147	1	376	237	98	39	2
0-14	280	252	252	-	-	-	28	28	-	-	-
15-24	473	407	392	15	4	-	66	66	-	-	-
25-44	916	711	451	204	55	1	205	122	66	16	1
45-64	291	228	71	77	80	-	63	19	26	17	1
65 -	43	29	3	14	12	-	14	2	6	6	-

Naiset - Kvinnor - Females

Yhteensä Totalt - Total	2083	1807	1378	268	156	5	276	160	87	29	-
0-14	255	224	224	-	-	-	31	31	-	-	-
15-24	734	677	649	22	4	2	57	54	3	-	-
25-44	838	700	471	174	52	3	138	68	63	7	-
45-64	206	170	30	62	78	-	36	4	17	15	-
65 -	50	36	4	10	22	-	14	3	4	7	-

5.12 Maahanmuutto siviilisäädyn, sukupuolen, kaupunkimaisuuden 1) ja maakunnan 2) mukaan 2007

Invandring efter civilstånd, kön, urbaniseringsgrad 1) och landskap 2) 2007

Immigration by marital status, sex, degree of urbanisation 1) and region 2) 2007

Maakunta Landskapet Region	Yhteensä Totalt Total	Sukupuoli - Kön Sex		Siviilisäätö - Civilstånd - Marital status								
		Miehet Män Males	Naiset Kvinnor Females	Naimattomat Ogifta - Single			Naimisissa 3) Giftna - Married			Lesket ja eronneet 3) Änkor/änklingar och fränskilda Widowed and divorced		
				Yht./Tot.	M	N/K/F	Yht./Tot.	M	N/K/F	Yht./Tot.	M	N/K/F
Koko maa Hela landet - Whole country	26029	13747	12282	17686	10071	7615	7331	3183	4148	1012	493	519
Kaupunkimaiset kunnat Urbana kommuner - Urban municipalities	20967	11160	9807	14282	8179	6103	5969	2642	3327	716	339	377
Taajaan asutut kunnat Tätortskommuner - Semi-urban municipalities	2089	1095	994	1354	782	572	620	251	369	115	62	53
Maaseutumaiset kunnat Landsbygdskommuner - Rural municipalities	2973	1492	1481	2050	1110	940	742	290	452	181	92	89
Uusimaa - Nyland	11744	6242	5502	8187	4620	3567	3212	1441	1771	345	181	164
Itä-Uusimaa - Östra Nyland	329	161	168	206	103	103	112	53	59	11	5	6
Varsinais-Suomi - Egentliga Finland	1918	1017	901	1170	674	496	627	290	337	121	53	68
Satakunta	471	250	221	302	174	128	133	55	78	36	21	15
Kanta-Häme - Egentliga Tavastland	506	267	239	357	212	145	131	46	85	18	9	9
Pirkanmaa - Birkaland	2000	1090	910	1372	827	545	560	232	328	68	31	37
Päijät-Häme - Päijänne-Tavastland	639	316	323	336	186	150	264	112	152	39	18	21
Kymenlaakso - Kymmenedalen	762	405	357	535	324	211	205	71	134	22	10	12
Etelä-Karjala - Södra Karelen	569	296	273	363	221	142	193	70	123	13	5	8
Etelä-Savo - Södra Savolax	397	192	205	245	123	122	136	63	73	16	6	10
Pohjois-Savo - Norra Savolax	554	292	262	354	205	149	177	73	104	23	14	9
Pohjois-Karjala - Norra Karelen	445	213	232	264	144	120	159	61	98	22	8	14
Keski-Suomi - Mellersta Finland	868	442	426	536	297	239	289	121	168	43	24	19
Etelä-Pohjanmaa - Södra Österbotten	426	255	171	317	205	112	91	39	52	18	11	7
Pohjanmaa - Österbotten	1290	696	594	990	562	428	261	119	142	39	15	24
Keski-Pohjanmaa - Mellersta Österbotten	216	113	103	155	85	70	50	21	29	11	7	4
Pohjois-Pohjanmaa - Norra Österbotten	1189	648	541	802	480	322	335	143	192	52	25	27
Kainuu - Kajanaland	324	159	165	190	105	85	118	51	67	16	3	13
Lappi - Lappland	810	424	386	522	290	232	214	96	118	74	38	36
Ahvenanmaa - Åland	572	269	303	483	234	249	64	26	38	25	9	16

5.13 Maastamuutto siviilisäädyn, sukupuolen, kaupunkimaisuuden 1) ja maakunnan 2) mukaan 2007

Utvandring efter civilstånd, kön, urbaniseringsgrad 1) och landskap 2) 2007

Emigration by marital status, sex, degree of urbanisation 1) and region 2) 2007

Maakunta Landskapet Region	Yhteensä Totalt Total	Sukupuoli - Kön Sex		Siviilisäätö - Civilstånd - Marital status								
		Miehet Män Males	Naiset Kvinnor Females	Naimattomat Ogifta - Single			Naimisissa 3) Giftna - Married			Lesket ja eronneet 3) Änkor/änklingar och fränskilda Widowed and divorced		
				Yht./Tot.	M	N/K/F	Yht./Tot.	M	N/K/F	Yht./Tot.	M	N/K/F
Koko maa Hela landet - Whole country	12443	6215	6228	7924	3964	3960	3589	1785	1804	930	466	464
Kaupunkimaiset kunnat Urbana kommuner - Urban municipalities	10205	5129	5076	6447	3227	3220	3016	1525	1491	742	377	365
Taajaan asutut kunnat Tätortskommuner - Semi-urban municipalities	996	485	511	646	320	326	280	129	151	70	36	34
Maaseutumaiset kunnat Landsbygdskommuner - Rural municipalities	1242	601	641	831	417	414	293	131	162	118	53	65
Uusimaa - Nyland	5782	2931	2851	3523	1771	1752	1837	942	895	422	218	204
Itä-Uusimaa - Östra Nyland	229	121	108	149	81	68	60	31	29	20	9	11
Varsinais-Suomi - Egentliga Finland	980	474	506	608	297	311	295	139	156	77	38	39
Satakunta	241	123	118	162	84	78	58	25	33	21	14	7
Kanta-Häme - Egentliga Tavastland	208	105	103	136	68	68	57	32	25	15	5	10
Pirkanmaa - Birkaland	978	501	477	635	336	299	280	134	146	63	31	32
Päijät-Häme - Päijänne-Tavastland	283	136	147	188	84	104	71	37	34	24	15	9
Kymenlaakso - Kymmenedalen	205	95	110	120	54	66	65	28	37	20	13	7
Etelä-Karjala - Södra Karelen	169	86	83	98	53	45	55	28	27	16	5	11
Etelä-Savo - Södra Savolax	135	61	74	92	41	51	35	16	19	8	4	4
Pohjois-Savo - Norra Savolax	262	131	131	165	80	85	73	38	35	24	13	11
Pohjois-Karjala - Norra Karelen	177	85	92	111	54	57	56	25	31	10	6	4
Keski-Suomi - Mellersta Finland	430	202	228	263	127	136	141	64	77	26	11	15
Etelä-Pohjanmaa - Södra Österbotten	128	64	64	80	42	38	36	15	21	12	7	5
Pohjanmaa - Österbotten	574	273	301	432	206	226	116	58	58	26	9	17
Keski-Pohjanmaa - Mellersta Österbotten	87	40	47	56	26	30	21	10	11	10	4	6
Pohjois-Pohjanmaa - Norra Österbotten	700	372	328	458	244	214	202	107	95	40	21	19
Kainuu - Kajanaland	49	16	33	25	7	18	16	7	9	8	2	6
Lappi - Lappland	429	218	211	275	145	130	84	40	44	70	33	37
Ahvenanmaa - Åland	397	181	216	348	164	184	31	9	22	18	8	10

1) Tilastollinen kuntaryhitys 2008 - Statistisk kommungruppering 2008 - Statistical grouping of municipalities 2008

2) Aluejako 1.1.2008 - Områdesindelning 1.1.2008 - Regional division 1.1.2008

3) Ml. rekisteröidyt parisuhteet - Inkl. registrerat partnerskap - Incl. registered partnership

5.14 15-vuotiaiden ja sitä vanhempien suomalaisten maahan- ja maastamuutto lähtö-/tulomaan ja koulutusasteen mukaan 2007

Finländarnas (15 åriga eller äldre) in- och utvandring efter ut-/invandringsland och utbildningsnivå 2007

Finns' (aged 15 or over) immigration and emigration by country of exit/entry and educational level 2007

Lähtömaa Utvandringsland Country of exit	Yhteensä Totalt Total	Perusaste tai tuntematon Grundnivå eller okänd Basic education or unknown	Perusasteen jälkeinen koulutusaste Utbildningsnivå efter grundnivå Level of education after basic education				
			Keskiaste	Alin korkea-aste	Alempi korkeakouluaste	Ylempi korkeakouluaste	Tutkija- koulutusaste
			Mellannivå <i>Upper secondary education</i>	Lägsta högre nivå <i>First stage of tertiary education</i>	Lägre högskolenivå <i>Lower level of upper education</i>	Högre högskolenivå <i>Higher level of upper education</i>	Forskarutbildnings- nivå <i>Second stage of tertiary education</i>

Maahanmuutto - Invandring - Immigration

Yhteensä 1) - Totalt 1) - Total 1)	6514	1903	2159	585	733	995	139
Eurooppa - Europe	5388	1537	1922	486	582	754	107
EU-maat yhteensä - EU-countries total	4739	1403	1685	389	500	666	96
Alankomaat - Netherlands	115	15	35	10	23	29	3
Belgia - Belgium	135	11	37	17	15	52	3
Britannia - United Kingdom	490	84	182	58	50	99	17
Bulgaria	2	1	1	-	-	-	-
Espanja - Spain	443	124	164	70	46	38	1
Irlanti - Ireland	112	20	44	7	26	14	1
Italia - Italy	100	16	34	8	14	25	3
Itävalta - Austria	60	8	17	5	11	14	5
Kreikka - Greece	41	19	11	5	3	3	-
Kypros - Cyprus	10	2	5	1	2	-	-
Latvia	17	1	7	2	3	4	-
Liettua - Lithuania	6	-	1	3	-	2	-
Luxemburg - Luxembourg	37	5	4	2	5	19	2
Malta	2	-	2	-	-	-	-
Portugali - Portugal	18	4	5	3	3	3	-
Puola - Poland	8	1	3	-	1	3	-
Ranska - France	125	24	45	4	20	28	4
Romania	1	-	-	-	-	-	1
Ruotsi - Sweden	2153	872	774	129	176	166	36
Saksa - Germany	394	109	99	31	42	98	15
Slovakia	4	-	3	1	-	-	-
Slovenia	3	1	1	-	-	1	-
Tanska - Denmark	265	37	127	18	42	36	5
Tšekki - Czech Republic	14	1	3	-	4	6	-
Unkari - Hungary	24	4	10	2	6	2	-
Viro - Estonia	160	44	71	13	8	24	-
EU:n ulkopuoliset Pohjoismaat Nordic countries outside EU	429	77	181	67	64	34	6
Islanti - Iceland	33	7	17	2	6	-	1
Norja - Norway	396	70	164	65	58	34	5
Muu Eurooppa - Rest of Europe	220	57	56	30	18	54	5
Afrikka - Africa	44	17	10	3	9	4	1
Amerikka - America	604	216	125	41	71	130	21
Aasia - Asia	334	75	67	44	55	85	8
Oseania - Oceania	105	47	21	9	11	15	2
Tuntematon - Unknown	39	11	14	2	5	7	-

1) 15-99-vuotiaat, jotka ovat Suomen kansalaisia

15-99 åriga personer, som har finskt medborgarskap

Persons aged 15-99 with Finnish citizenship

5.14 15-vuotiaiden ja sitä vanhempien suomalaisten maahan- ja maastamuutto lähtö-/tulomaan ja koulutusasteen mukaan 2007
 Finländarnas (15 åriga eller äldre) in- och utvandring efter ut-/invandringsland och utbildningsnivå 2007
 Finns' (aged 15 or over) immigration and emigration by country of exit/entry and educational level 2007

(jatk.)
(forts.)
(cont.)

Tulomaa Invandringsland Country of entry	Yhteensä Totalt Total	Perusaste tai tuntematon Grundnivå eller okänd Basic education or unknown	Perusasteen jälkeinen koulutusaste Utbildningsnivå efter grundnivå Level of education after basic education				
			Keskiaste	Alin korkea-aste	Alempi korkeakouluaste	Ylempi korkeakouluaste	Tutkija- koulutusaste
			Mellannivå Upper secondary education	Lägsta högre nivå First stage of tertiary education	Lägre högskolenivå Lower level of upper education	Högre högskolenivå Higher level of upper education	Forskarutbildnings- nivå Second stage of tertiary education

Maastamuutto - Utvandring - Emigration

Yhteensä 1) - Totalt 1) - Total 1)	7675	1484	3050	560	1050	1357	174
Eurooppa - Europe	6421	1265	2684	437	873	1045	117
EU-maat yhteensä - EU-countries total	5525	1133	2340	357	735	872	88
Alankomaat - Netherlands	171	21	61	13	31	37	8
Belgia - Belgium	116	10	33	2	11	56	4
Britannia - United Kingdom	885	121	435	52	117	137	23
Bulgaria	6	3	1	1	1	-	-
Espanja - Spain	488	115	172	76	76	45	4
Irlanti - Ireland	167	23	81	8	29	23	3
Italia - Italy	109	20	47	5	15	17	5
Itävalta - Austria	79	8	24	9	12	25	1
Kreikka - Greece	37	9	10	6	9	3	-
Kypros - Cyprus	19	6	6	3	2	2	-
Latvia	7	1	3	1	1	1	-
Liettua - Lithuania	5	2	2	1	-	-	-
Luxemburg - Luxembourg	53	4	6	5	10	27	1
Malta	9	1	4	2	1	1	-
Portugali - Portugal	18	2	8	5	1	2	-
Puola - Poland	15	-	4	2	5	4	-
Ranska - France	169	26	59	11	23	45	5
Romania	1	-	1	-	-	-	-
Ruotsi - Sweden	2062	612	950	75	216	199	10
Saksa - Germany	500	65	148	40	90	140	17
Slovakia	5	-	3	-	1	1	-
Slovenia	3	-	1	-	1	1	-
Tanska - Denmark	327	20	164	10	52	75	6
Tšekki - Czech Republic	19	1	6	1	6	5	-
Unkari - Hungary	17	4	7	3	1	2	-
Viro - Estonia	238	59	104	26	24	24	1
EU:n ulkopuoliset Pohjoismaat Nordic countries outside EU	569	82	255	53	93	68	18
Islanti - Iceland	34	4	26	-	1	2	1
Norja - Norway	535	78	229	53	92	66	17
Muu Eurooppa - Rest of Europe	327	50	89	27	45	105	11
Afrikka - Africa	42	10	8	7	4	9	4
Amerikka - America	674	122	201	57	77	180	37
Aasia - Asia	380	54	101	44	78	93	10
Oseania - Oceania	151	29	54	14	18	30	6
Tuntematon - Unknown	7	4	2	1	-	-	-

1) 15-99 -vuotiaat, jotka ovat Suomen kansalaisia
 15-99 åriga personer, som har finskt medborgarskap
 Persons aged 15-99 with Finnish citizenship

6.01 Avioliiton solmineet iän ja sukupuolen mukaan 1996 - 2007

Personer som ingått äktenskap efter ålder och kön 1996 - 2007
 Newly married by age and sex 1996 - 2007

Ikä Ålder Age	1996	1997	1998	1999	2000	2001	2002	2003	2004	2005	2006	2007
Miehet - Män - Men												
Yhteensä Totalt - Total	24788	23941	24519	24923	26762	25510	27641	26149	29629	29746	28708	30206
-19	249	266	256	268	260	269	240	223	248	262	236	247
20-24	3368	3151	3245	3315	3344	3031	3075	2779	2897	2968	2762	2779
25-29	8003	7572	7129	6884	7235	7050	7617	7335	7806	8061	7518	7752
30-34	5746	5452	5683	5687	6141	5456	5923	5602	6200	6241	6166	6758
35-39	2830	2836	3083	3346	3720	3549	3808	3724	4303	4211	3989	4109
40-44	1734	1687	1837	1956	2103	2174	2408	2263	2855	2785	2822	2782
45-49	1306	1305	1432	1409	1644	1588	1867	1699	2123	2167	2087	2429
50-54	714	817	944	1043	1179	1168	1301	1141	1405	1289	1391	1449
55-59	390	423	444	448	581	613	734	761	1000	1028	926	1008
60-64	209	182	231	292	261	326	372	346	438	388	483	516
65-69	103	125	129	121	117	149	135	146	194	182	174	211
70-74	81	59	53	79	91	77	103	64	94	81	78	91
75-	55	66	53	75	86	60	58	66	66	83	76	75
Naiset - Kvinnor - Women												
Yhteensä Totalt - Total	24464	23444	24023	24271	26150	24830	26969	25815	29342	29283	28236	29497
-19	852	820	815	830	813	813	779	704	779	773	735	703
20-24	5579	5400	5443	5322	5648	5100	5047	4663	4826	5002	4626	4688
25-29	8100	7620	7334	7229	7575	7340	8262	8110	8876	8892	8585	8900
30-34	4517	4256	4459	4482	4931	4518	4756	4587	5175	5358	5207	5641
35-39	2163	2056	2329	2556	2838	2614	2956	2878	3598	3300	3105	3092
40-44	1356	1332	1422	1435	1630	1673	1851	1798	2148	2168	2164	2256
45-49	964	984	1091	1137	1302	1308	1597	1420	1818	1784	1754	2018
50-54	496	488	644	710	781	791	876	825	1023	974	959	1003
55-59	213	237	270	281	304	361	469	489	666	609	620	658
60-64	97	123	106	143	160	178	209	191	240	242	288	326
65-69	73	61	58	81	85	71	89	78	105	95	109	135
70-74	36	48	31	42	48	38	42	49	51	46	49	42
75-	18	19	21	23	35	25	36	23	37	40	35	35

6.02 Ensimmäisen avioliiton solmineet iän ja sukupuolen mukaan 1996 - 2007

Personer som ingått sitt första äktenskap efter ålder och kön 1996 - 2007
 First marriages by age and sex 1996 - 2007

Ikä Ålder Age	1996	1997	1998	1999	2000	2001	2002	2003	2004	2005	2006	2007
Miehet - Män - Men												
Yhteensä Totalt - Total	19447	18587	18793	19082	20364	19270	20999	20018	22524	22578	21881	22963
-19	248	266	255	268	260	269	239	223	248	262	236	247
20-24	3341	3128	3217	3287	3328	3007	3049	2765	2870	2940	2737	2757
25-29	7715	7301	6877	6641	6996	6855	7437	7164	7575	7837	7303	7521
30-34	4966	4678	4894	4964	5307	4765	5206	4904	5553	5560	5552	6116
35-39	1909	1882	2073	2283	2569	2443	2678	2643	3165	3062	2979	3017
40-44	747	738	805	926	1017	1028	1237	1167	1601	1506	1582	1549
45-49	322	349	393	414	497	508	655	655	829	797	841	1040
50-54	98	157	181	191	246	235	302	281	360	327	344	405
55-59	53	39	55	51	83	92	108	133	199	188	201	183
60-64	23	17	25	24	26	31	59	48	69	58	70	80
65-69	10	27	14	14	19	22	13	24	33	23	23	31
70-74	12	3	2	13	11	11	12	7	13	11	7	11
75-	3	2	2	6	5	4	4	4	9	7	6	6
Naiset - Kvinnor - Women												
Yhteensä Totalt - Total	19479	18604	18728	18865	20219	19111	20797	19933	22379	22619	21630	22582
-19	849	816	814	829	812	812	779	700	779	770	733	701
20-24	5502	5344	5354	5244	5561	5010	4944	4596	4741	4910	4533	4587
25-29	7623	7133	6890	6795	7109	6922	7856	7712	8419	8434	8147	8430
30-34	3558	3360	3479	3544	3917	3634	3931	3711	4256	4435	4390	4758
35-39	1182	1140	1283	1466	1665	1526	1777	1753	2265	2134	1939	1984
40-44	439	449	483	519	610	635	775	756	990	984	962	1080
45-49	184	223	259	281	324	349	460	425	543	585	552	667
50-54	73	70	98	112	139	142	153	163	219	206	206	202
55-59	35	31	40	39	43	41	69	78	97	100	113	99
60-64	16	18	15	13	21	27	35	26	36	36	36	46
65-69	13	11	7	13	13	7	10	7	19	11	10	21
70-74	4	6	6	10	5	4	5	6	13	6	5	5
75-	1	3	-	-	-	2	3	-	2	8	4	2

6.03 Uudelleen avioituneet naiset iän mukaan 1996 - 2007

Omgifta kvinnor efter ålder 1996 - 2007

Newly remarried women by age 1996 - 2007

Ikä Ålder Age	Vuosi - År - Year											
	1996	1997	1998	1999	2000	2001	2002	2003	2004	2005	2006	2007
Yhteensä Totalt - Total	4985	4840	5295	5406	5931	5719	6172	5882	6963	6664	6606	6915
-19	3	4	1	1	1	1	-	4	-	3	2	2
20-24	77	56	89	78	87	90	103	67	85	92	93	101
25-29	477	487	444	434	466	418	406	398	457	458	438	470
30-34	959	896	980	938	1014	884	825	876	919	923	817	883
35-39	981	916	1046	1090	1173	1088	1179	1125	1333	1166	1166	1108
40-44	917	883	939	916	1020	1038	1076	1042	1158	1184	1202	1176
45-49	780	761	832	856	978	959	1137	995	1275	1199	1202	1351
50-54	423	418	546	598	642	649	723	662	804	768	753	801
55-59	178	206	230	242	261	320	400	411	569	509	507	559
60-64	81	105	91	130	139	151	174	165	204	206	252	280
65-69	60	50	51	68	72	64	79	71	86	84	99	114
70-	49	58	46	55	78	57	70	66	73	72	75	70

6.04 Solmitut avioliitot kuukausittain 1996 - 2007

Ingångna äktenskap månadsvis 1996 - 2007

Marriages contracted by month 1996 - 2007

Kuukausi Månad Month	Vuosi - År - Year											
	1996	1997	1998	1999	2000	2001	2002	2003	2004	2005	2006	2007
Yhteensä Totalt - Total	24464	23444	24023	24271	26150	24830	26969	25815	29342	29283	28236	29497
Tammikuu - Januari	750	799	949	1001	1162	1146	802	904	1162	1351	1192	1163
Helmi - Februari	974	918	1044	991	1334	1131	1743	1305	1609	1538	1609	1616
Maaliskuu - Mars	1151	1117	898	1040	1247	1245	1388	1427	1346	1471	1441	1631
Huhtikuu - April	1128	995	1181	1197	1455	1237	1128	1240	1838	1513	1464	1426
Toukokuu - Maj	1956	1946	1779	1832	1760	1682	2022	2008	2106	2647	2008	1937
Kesäkuu - Juni	4393	3615	3490	2944	3301	3759	3990	3493	3520	3187	3459	3700
Heinäkuu - Juli	4814	4651	4688	5410	5710	4604	4948	4555	6231	6019	5436	6282
Elokuu - Augusti	4178	4473	4682	3637	3961	3893	4767	4639	4395	4406	4225	4373
Syyskuu - September	1549	1504	1704	2086	2344	2158	1983	1939	2344	2491	2829	2752
Lokakuu - Oktober	1015	1031	1275	1219	1124	1204	1258	1450	1665	1559	1422	1470
Marraskuu - November	1072	1038	895	917	986	1012	1144	1143	1117	1133	1165	1217
Joulukuu - December	1484	1357	1438	1997	1766	1759	1796	1712	2009	1968	1986	1930

6.05 Avioituvuus ensimmäiseen avioliittoon 1) iän mukaan sekä kokonaisavioituvuus 2) 1996 - 2007

Giftermål i första äktenskapet 1) efter ålder samt total index för första äktenskapet 2) 1996 - 2007

First marriage rate 1) by age and total period first marriage rate 2) 1996 - 2007

Ikä Ålder Age	Vuosi - År - Year											
	1996	1997	1998	1999	2000	2001	2002	2003	2004	2005	2006	2007
Kokonaisavioituvuus Total index för första äktenskap Total period first marriage rate	0,58	0,56	0,57	0,58	0,62	0,59	0,64	0,61	0,68	0,69	0,66	0,68
15-19	5,3	5,1	5,1	5,2	5,0	5,1	4,9	4,5	5,0	5,0	4,7	4,4
20-24	41,7	39,3	38,2	36,7	38,7	34,9	34,4	31,6	32,2	33,1	30,7	31,4
25-29	78,8	75,3	74,6	74,0	76,1	72,1	79,1	75,2	80,4	79,7	76,3	77,9
30-34	54,1	49,5	50,1	50,8	56,5	53,1	58,7	57,2	66,7	69,2	67,4	71,3
35-39	27,0	25,0	26,8	29,3	32,1	28,4	32,3	31,4	40,6	39,0	36,2	38,1
40-44	13,5	13,2	13,7	14,2	16,1	16,2	19,1	17,9	22,6	21,7	20,6	22,7
45-49	7,4	8,7	9,7	10,1	11,2	11,5	14,5	13,0	16,1	16,8	15,4	18,0

1) Ensimmäisen avioliiton solmineet naiset keskväkiluvun 1 000 15 vuotta täyttänyttä naimatonta naista kohti -

Kvinnor som ingått sitt första äktenskap på 1 000 ogifta kvinnor som fyllt 15 år i medelfolkmängden -

First marriages of women per 1,000 single women of mean population aged 15 or over

2) Katso "Laatuseloste, käsitteet" - Se "Kvalitetsbeskrivning, begrepp" - See "Quality description, concepts"

6.06 Avioituvuus 1) iän ja sukupuolen mukaan 1995 - 2007

Giftermål 1) efter ålder och kön 1995 - 2007

Marriage rate 1) by age and sex 1995 - 2007

Ikä Ålder Age	1995	1996	1997	1998	1999	2000	2001	2002	2003	2004	2005	2006	2007
Miehet - Män - Men													
Yhteensä Totalt - Total	24,7	25,1	23,8	24,0	24,0	25,4	23,9	25,6	24,0	26,9	26,7	25,5	26,6
15-19	1,5	1,5	1,6	1,5	1,6	1,5	1,6	1,4	1,4	1,5	1,6	1,4	1,5
20-24	23,5	22,5	20,6	20,7	20,8	20,9	19,0	19,3	17,2	17,8	18,1	16,9	17,2
25-29	62,8	61,9	60,3	58,4	57,2	59,5	56,7	59,6	55,9	58,4	59,9	55,6	56,7
30-34	51,3	54,7	51,3	53,2	53,5	58,9	53,5	59,9	58,6	66,3	66,7	64,6	69,0
35-39	31,7	33,1	32,5	34,4	36,4	39,9	37,7	40,3	39,6	46,5	46,7	45,7	48,8
40-44	20,5	22,1	21,0	22,5	23,6	25,1	25,6	28,1	26,0	32,3	31,4	31,8	31,4
45-49	16,1	17,5	17,2	18,5	18,0	20,8	19,7	22,7	20,5	25,5	25,9	24,8	28,7
50-54	13,0	14,6	14,9	15,2	15,2	16,1	15,5	17,0	14,7	18,1	16,5	17,5	18,0
55-59	10,2	10,3	10,8	11,3	11,0	13,2	12,7	13,6	12,5	14,9	14,4	12,7	13,6
60-	3,7	4,0	3,8	3,9	4,7	4,5	4,8	5,1	4,6	5,7	5,1	5,3	5,5
Naiset - Kvinnor - Females													
Yhteensä Totalt - Total	21,1	21,5	20,3	20,6	20,5	21,9	20,6	22,2	21,1	23,8	23,6	22,6	23,4
15-19	5,3	5,4	5,2	5,1	5,2	5,0	5,1	4,9	4,5	5,0	5,0	4,7	4,4
20-24	44,2	41,9	39,4	38,6	37,0	39,1	35,4	34,9	31,8	32,5	33,6	31,1	31,8
25-29	78,5	78,5	75,5	74,8	74,4	76,9	72,7	79,4	75,6	81,1	80,5	77,0	78,8
30-34	52,6	55,4	51,1	52,7	53,0	59,1	55,2	59,7	59,8	69,1	71,8	69,1	73,3
35-39	29,1	31,6	29,3	32,1	34,2	37,1	33,6	37,5	36,4	46,1	43,5	42,1	43,6
40-44	17,6	20,2	19,4	20,4	20,3	22,7	23,0	25,1	23,9	28,0	27,9	27,6	28,7
45-49	12,5	14,0	14,1	15,5	16,0	18,1	17,9	21,5	19,0	24,1	23,5	22,9	26,1
50-54	8,0	9,6	8,6	10,1	10,3	10,7	10,7	11,8	11,1	13,7	13,0	12,6	13,1
55-59	4,0	4,4	4,8	5,5	5,7	5,8	6,4	7,7	7,2	9,1	7,9	7,9	8,4
60-	0,6	0,6	0,7	0,6	0,8	0,9	0,9	1,0	0,9	1,2	1,1	1,3	1,4

1) Avioliiton solmineet vastaavan keskiikäluvan 1 000 yli 15-vuotiaista ei-naimisissa ja ei-rekisteröidyssä parisuhteessa olevaa kohti

1) Personer som ingått äktenskap på 1000 icke-gifta och i icke-registrerat partnerskap i motsvarande medelfolkmängd

1) Married per 1,000 non-married and not in registered partnership of respective mean population

6.07 Uudelleenavioituvuus 1) iän mukaan 1995 - 2007

Omgifte1) efter ålder 1995 - 2007

Remarriage rate1) by age 1995 - 2007

Ikä Ålder Age	1995	1996	1997	1998	1999	2000	2001	2002	2003	2004	2005	2006	2007
Uudelleen- avioituvuus Omgiftermål Remarriage rate	9,4	10,1	9,7	10,6	10,7	11,6	11,1	12,0	11,3	13,4	12,7	12,6	13,1
15-19	181,8	315,8	533,3	95,2	87,0	117,6	166,7	-	421,1	-	285,7	166,7	160,0
20-24	88,2	78,1	58,4	91,8	80,4	93,3	101,4	120,5	79,4	96,5	104,7	107,0	110,6
25-29	73,5	73,9	79,6	78,3	81,4	90,5	84,2	84,1	83,7	97,7	98,2	93,4	100,3
30-34	59,5	60,9	58,0	64,7	63,6	71,8	66,0	65,0	73,8	82,6	87,2	79,7	86,3
35-39	36,1	39,8	37,2	42,3	44,0	47,8	45,0	49,7	48,5	59,8	55,1	58,1	58,9
40-44	22,9	26,5	25,5	27,3	26,9	30,1	30,9	32,4	31,5	35,2	36,5	37,9	38,1
45-49	15,3	17,7	17,3	19,0	19,8	22,7	22,4	26,7	23,6	30,7	29,3	29,6	33,6
50-54	9,8	11,6	10,4	12,2	12,4	12,7	12,7	14,3	13,3	16,4	15,9	15,7	16,9
55-59	4,7	5,1	5,7	6,4	6,7	6,8	7,7	8,9	8,2	10,6	9,1	9,0	10,1
60-64	2,6	2,2	2,8	2,4	3,3	3,5	3,8	4,3	4,1	5,0	4,8	5,5	5,6
65-	0,4	0,4	0,4	0,4	0,5	0,6	0,5	0,6	0,5	0,6	0,6	0,6	0,7

1) Uudelleen avioituneet naiset vastaavan keskiikäluvan 1000 naimisissa ollutna naista kohti - Omgifta kvinnor på 1000 tidigare gifta kvinnor

i motsvarande medelfolkmängd - Remarried women per 1,000 previously married women of respective mean population

6.08 Ruotsinkielisten avioituvuus 1) iän mukaan 1995 - 2007

Giftermål bland de svenskspråkiga 1) efter ålder 1995 - 2007

Marriage rate of Swedish-speaking population 1) by age 1995 - 2007

Ikä Ålder Age	Vuosi - År - Year												
	1995	1996	1997	1998	1999	2000	2001	2002	2003	2004	2005	2006	2007
Yhteensä Totalt - Total	18,6	18,4	17,4	16,6	17,3	19,7	17,2	17,9	17,5	19,6	19,1	20,4	19,6
15-19	3,4	3,1	3,0	2,7	2,5	4,6	3,6	3,5	3,2	3,5	1,9	4,0	3,0
20-24	37,0	34,0	33,3	26,5	24,1	28,5	27,4	26,2	21,6	25,8	27,0	32,3	22,7
25-29	86,0	84,2	72,7	74,0	78,9	78,7	74,2	73,3	76,1	77,0	71,8	78,1	76,4
30-34	54,3	58,6	51,7	46,4	52,6	68,1	51,1	60,3	57,1	63,0	71,8	63,4	77,3
35-39	34,3	30,1	26,3	31,5	37,0	41,5	28,5	32,2	31,4	45,5	38,4	41,4	36,7
40-44	15,8	17,5	24,5	20,8	17,9	22,5	23,0	24,2	21,7	24,2	29,4	24,0	29,2
45-49	8,8	14,1	13,1	18,6	16,2	14,8	19,1	17,6	18,4	20,7	17,4	22,9	21,6
50-54	10,7	9,3	8,9	8,8	10,6	14,1	9,4	9,0	12,3	13,4	10,6	16,5	11,4
55-59	4,8	2,6	5,4	4,9	4,8	7,9	5,8	5,1	9,2	8,7	7,7	6,3	7,9
60-	0,4	0,3	0,9	0,6	0,7	0,5	0,6	0,8	0,4	0,7	0,8	1,1	1,0

1) Avioliiton solmineet ruotsinkieliset naiset vastaavan keskiikäkiluvun 1 000 ei-naimisissa olevaa ja ei-rekisteröidyssä parisuhteessa olevaa naista kohti

1) Svenskspråkiga kvinnor som ingått äktenskap på 1 000 icke-gifta kvinnor och kvinnor i icke-registrerat partnerskap i motsvarande medelfolkmängd

1) Married Swedish-speaking women per 1,000 non-married women and women not in registered partnership of respective mean population

6.09 Avioituvuus 1) maakunnittain 1995 - 2007

Giftermål 1) landskapsvis 1995 - 2007

Marriage rate 1) by region 1995 - 2007

Maakunta Landskapet Region	Vuosi - År - Year												
	1995	1996	1997	1998	1999	2000	2001	2002	2003	2004	2005	2006	2007
Koko maa Hela landet - Whole country	21,1	21,5	20,3	20,6	20,5	21,9	20,6	22,2	21,1	23,8	23,6	22,6	23,4
Uusimaa - Nyländ	24,2	24,6	23,7	24,2	24,6	25,6	24,4	26,1	24,1	27,3	26,8	25,1	25,9
Itä-Uusimaa - Östra Nyländ	19,1	21,7	19,4	19,7	22,2	24,8	19,4	22,1	21,6	24,9	23,9	23,2	23,6
Varsinais-Suomi - Egentliga Finla	21,2	21,8	19,9	20,6	19,7	21,9	20,7	22,4	21,4	23,2	23,4	22,1	22,8
Satakunta	19,7	20,6	18,7	18,8	19,4	20,5	17,4	20,2	19,3	23,2	23,6	21,9	21,6
Kanta-Häme - Egentliga Tavastlar	19,9	20,5	18,1	19,3	18,8	21,4	18,6	21,6	21,0	21,8	22,0	22,3	22,9
Pirkanmaa - Birkaland	20,7	21,8	20,5	21,3	20,8	22,5	21,6	24,3	22,1	25,3	25,5	23,9	24,7
Päijät-Häme - Päijänne-Tavastlan	18,6	17,6	15,7	17,0	17,7	20,1	17,3	18,1	18,4	21,3	20,6	19,8	21,8
Kymenlaakso - Kymmenedalen	19,4	18,4	18,5	18,3	18,8	19,4	17,9	19,1	18,5	21,3	20,4	20,3	20,6
Etelä-Karjala - Södra Karelen	16,8	18,3	17,8	17,4	17,2	17,4	17,0	18,3	17,8	19,6	19,3	18,6	18,6
Etelä-Savo - Södra Savolax	17,8	17,0	15,7	15,5	15,6	16,1	15,6	16,4	15,4	17,0	17,2	17,3	17,5
Pohjois-Savo - Norra Savolax	18,9	18,3	17,2	18,1	16,2	18,8	17,0	17,8	18,2	20,2	19,6	19,5	20,1
Pohjois-Karjala - Norra Karelen	18,5	17,5	16,4	16,2	15,8	16,3	15,6	15,9	16,0	18,6	18,7	17,7	19,2
Keski-Suomi - Mellersta Finland	20,6	19,8	19,0	18,9	18,0	19,7	19,3	21,4	20,2	22,6	22,6	21,5	22,3
Etelä-Pohjanmaa - Södra Österb	19,5	20,6	20,4	21,5	19,2	18,3	17,9	19,1	18,8	21,0	21,9	19,5	22,8
Pohjanmaa - Österbotten	22,5	22,0	20,8	18,4	19,9	22,1	20,3	21,6	20,7	23,8	24,8	24,6	23,9
Keski-Pohjanmaa - Mellersta Öst	24,6	22,3	23,1	23,0	22,6	22,7	21,0	25,3	21,5	23,4	22,9	26,2	26,0
Pohjois-Pohjanmaa - Norra Öster	23,9	24,9	23,2	23,1	24,1	25,6	25,9	26,5	24,9	28,6	27,4	26,7	28,3
Kainuu - Kajanaland	17,6	17,7	17,7	15,4	15,8	14,3	13,9	14,5	15,8	18,6	17,9	17,2	18,1
Lappi - Lappland	17,1	20,1	18,3	17,4	17,0	18,6	16,6	17,8	18,1	19,7	19,4	19,3	19,6
Ahvenanmaa - Åland	19,4	20,7	22,1	16,0	14,4	20,9	16,5	14,7	17,6	21,6	17,6	18,1	17,8

1) Avioliiton solmineet naiset vastaavan keskiikäkiluvun 1 000 yli 15-vuotiasta ei-naimisissa ja ei-rekisteröidyssä parisuhteessa olevaa naista kohti

1) Kvinnor som ingått äktenskap på 1000 icke-gifta kvinnor och kvinnor i icke-registrerat partnerskap i motsvarande medelfolkmängd

1) Married women per 1,000 non-married women and women not in registered partnership of respective mean population

6.10 Avioliiton solmineet iän (1-vuotislukuan), sukupuolen, aikaisemman siviiliasäädyn ja avioliiton järjestyslusun mukaan 2007

Personer som ingått äktenskap efter ålder (ettårsgrupper), kön, tidigare civilstånd och äktenskapets ordningsnummer 2007
 Newly married by age (one-year groups), sex, previous marital status and order of marriage 2007

Ikä Ålder Age	Miehet - Män - Males								Naiset - Kvinnor - Females							
	Yhteensä Totalt Total	Aikaisempi siviiliasäät Tidigare civilstånd Previous marital status			Avioliiton järjestysluku Äktenskapets ordningsnummer Order of marriage				Yhteensä Totalt Total	Aikaisempi siviiliasäät 1) Tidigare civilstånd 1) Previous marital status 1)			Avioliiton järjestysluku Äktenskapets ordningsnummer Order of marriage			
		Naimaton Ogilt Single	Eronnut Frånskild Divorced	Leski Änkling Widowed	1	2	3	4-		Naimaton Ogilt Single	Eronnut Frånskild Divorced	Leski Änka Widowed	1	2	3	4-
Yhteensä Totalt - Total	30206	22963	6854	389	22963	6129	925	189	29497	22580	6469	443	22582	5838	890	187
15	-	-	-	-	-	-	-	-	-	-	-	-	-	-	-	-
16	1	1	-	-	1	-	-	-	5	5	-	-	5	-	-	-
17	5	5	-	-	5	-	-	-	32	32	-	-	32	-	-	-
18	62	62	-	-	62	-	-	-	258	258	-	-	258	-	-	-
19	179	179	-	-	179	-	-	-	408	406	1	1	406	2	-	-
20	265	265	-	-	265	-	-	-	498	494	4	-	494	4	-	-
21	358	356	2	-	356	2	-	-	641	627	14	-	627	14	-	-
22	476	472	4	-	472	4	-	-	895	873	21	-	874	21	-	-
23	703	698	5	-	698	5	-	-	1144	1116	28	-	1116	28	-	-
24	977	966	11	-	966	11	-	-	1510	1476	34	-	1476	34	-	-
25	1208	1190	18	-	1190	18	-	-	1704	1651	50	2	1651	51	2	-
26	1461	1428	33	-	1428	31	2	-	1858	1778	79	1	1778	79	1	-
27	1633	1592	41	-	1592	39	2	-	1887	1804	81	2	1804	78	5	-
28	1732	1673	58	1	1673	57	2	-	1781	1681	100	-	1681	90	9	1
29	1718	1638	79	1	1638	76	4	-	1670	1515	153	1	1516	146	8	-
30	1703	1612	87	4	1612	88	3	-	1559	1404	154	1	1404	142	13	-
31	1555	1443	111	1	1443	107	5	-	1308	1141	166	1	1141	149	17	1
32	1367	1219	148	-	1219	143	5	-	1105	909	193	3	909	178	16	2
33	1143	1001	141	1	1001	135	7	-	956	760	191	5	760	176	19	1
34	990	841	148	1	841	141	8	-	713	544	163	6	544	148	18	3
35	931	730	197	4	730	184	16	1	657	476	177	4	476	168	10	3
36	860	656	203	1	656	182	19	3	660	452	202	5	452	182	22	4
37	759	566	191	2	566	176	14	3	580	363	210	7	363	185	24	8
38	749	520	228	1	520	210	17	2	602	355	241	6	355	207	35	5
39	810	545	263	2	545	234	28	3	593	338	249	6	338	215	35	5
40	625	395	228	2	395	195	27	8	544	296	243	5	296	213	31	4
41	586	326	258	2	326	221	33	6	466	226	232	8	226	197	33	10
42	551	297	252	2	297	226	26	2	428	199	219	10	199	195	26	8
43	503	257	242	4	257	207	34	5	414	188	220	6	188	184	35	7
44	517	274	240	3	274	212	25	6	404	171	226	7	171	188	39	6
45	531	247	279	5	247	232	46	6	387	160	221	6	160	193	26	8
46	471	210	256	5	210	208	44	9	366	125	231	10	125	196	33	12
47	423	176	241	6	176	210	34	3	354	105	239	10	105	199	38	12
48	383	151	225	7	151	198	25	9	325	90	229	6	90	197	33	5
49	621	256	360	5	256	308	49	8	586	187	390	9	187	342	45	12
50	345	115	221	9	115	175	40	15	245	56	159	30	56	147	40	2
51	328	88	230	10	88	197	34	9	188	38	134	16	38	121	26	3
52	268	77	174	17	77	172	15	4	207	42	149	16	42	134	26	5
53	252	66	175	11	66	145	36	5	184	33	132	19	33	115	30	6
54	256	59	181	16	59	159	32	6	179	33	136	10	33	114	25	7
55	225	47	166	12	47	138	30	10	189	29	145	15	29	116	32	12
56	217	43	158	16	43	139	25	10	137	17	101	19	17	95	20	5
57	189	32	141	16	32	115	32	10	112	13	78	20	13	73	19	7
58	185	35	137	13	35	116	27	7	116	27	74	15	27	74	11	4
59	192	26	146	20	26	131	27	8	104	13	77	14	13	77	12	2
60	156	23	120	13	23	105	26	2	94	15	64	15	15	66	12	1
61	126	21	92	13	21	72	25	8	81	16	54	11	16	55	9	1
62	94	14	66	14	14	54	22	4	63	5	50	8	5	37	18	3
63	72	10	52	10	10	44	15	3	55	7	36	12	7	36	8	4
64	68	12	44	12	12	50	6	-	33	3	20	10	3	26	3	1
65	55	13	30	12	13	32	8	2	34	5	16	13	5	22	7	-
66	44	9	25	10	9	29	5	1	28	2	19	7	2	21	4	1
67	51	4	32	15	4	34	11	2	30	7	14	9	7	20	2	1
68	28	2	19	7	2	20	3	3	25	4	15	6	4	15	5	1
69	33	3	22	8	3	24	5	1	18	3	8	7	3	11	3	1
70	25	4	19	2	4	15	4	2	12	1	8	3	1	11	-	-
71	16	2	9	5	2	12	1	1	8	2	2	4	2	5	1	-
72	18	1	8	9	1	15	1	1	11	1	6	4	1	9	1	-
73	19	3	10	6	3	11	5	-	8	1	2	5	1	7	-	-
74	13	1	5	7	1	10	2	-	3	-	-	3	-	3	-	-
75	12	2	6	4	2	7	3	-	9	1	-	8	1	7	1	-
76	14	1	4	9	1	12	1	-	5	-	2	3	-	4	1	-
77	6	-	1	5	-	5	1	-	6	-	3	3	-	4	-	2
78	10	-	3	7	-	9	1	-	5	1	2	2	1	4	-	-
79	9	1	3	5	1	4	3	1	3	-	1	2	-	3	-	-
80-	24	2	6	16	2	18	4	-	7	-	1	6	-	5	1	1

1) Sis. rekisteröidystä parisuhteesta eronneen 22-, 25-, 29- ja 36-vuotiaan sekä leskeytyneen 57-vuotiaan naisen vuonna 2007

1) Inkl. fränskilda kvinnor i åldern 22, 25, 29 och 36 år samt änka på 57 år efter registrerat partnerskap år 2007

1) Incl. four women (aged 22, 25, 29 and 36) divorced from registered partnerships and a woman (aged 57) widowed from a registered partnership in 2007

6.11 Avioliiton solmineet syntymävuoden, sukupuolen, aikaisemman siviilisäädyn ja avioliiton järjestysluvun mukaan 2007

Personer som ingått äktenskap efter födelseår, kön, tidigare civilstånd och äktenskapets ordningsnummer 2007

Newly married by year of birth, sex, previous marital status and order of marriage 2007

Syntymä- vuosi Födelseår Year of birth	Miehet - Män - Males								Naiset - Kvinnor - Females							
	Yhteensä Totalt Total	Aikaisempi siviilisäätty Tidigare civilstånd Previous marital status			Avioliiton järjestysluku Äktenskapets ordningsnummer Order of marriage				Yhteensä Totalt Total	Aikaisempi siviilisäätty 1) Tidigare civilstånd 1) Previous marital status 1)			Avioliiton järjestysluku Äktenskapets ordningsnummer Order of marriage			
		Naimaton Ogift Single	Eronnut Frånskild Divorced	Leski Änkling Widowed	1	2	3	4-		Naimaton Ogift Single	Eronnut Frånskild Divorced	Leski Änka Widowed	1	2	3	4-
Yhteensä Totalt - Total	30206	22963	6854	389	22963	6129	925	189	29497	22580	6473	444	22582	5838	890	187
1991	-	-	-	-	-	-	-	-	1	1	-	-	1	-	-	-
1990	2	2	-	-	2	-	-	-	17	17	-	-	17	-	-	-
1989	27	27	-	-	27	-	-	-	137	137	-	-	137	-	-	-
1988	124	124	-	-	124	-	-	-	323	322	1	-	322	1	-	-
1987	204	204	-	-	204	-	-	-	467	463	3	1	463	4	-	-
1986	326	325	1	-	325	1	-	-	564	556	8	-	556	8	-	-
1985	411	410	1	-	410	1	-	-	770	751	19	-	751	19	-	-
1984	594	588	6	-	588	6	-	-	1015	992	23	-	993	22	-	-
1983	827	822	5	-	822	5	-	-	1332	1302	30	-	1302	30	-	-
1982	1118	1098	20	-	1098	20	-	-	1636	1590	46	-	1590	45	1	-
1981	1331	1305	26	-	1305	24	2	-	1827	1770	54	3	1770	55	2	-
1980	1592	1562	30	-	1562	30	-	-	1853	1758	95	-	1758	92	3	-
1979	1684	1639	44	1	1639	43	2	-	1861	1775	84	2	1775	78	7	1
1978	1702	1628	74	-	1628	69	5	-	1667	1550	117	-	1550	112	5	-
1977	1739	1657	78	4	1657	79	3	-	1671	1506	164	1	1507	151	13	-
1976	1626	1514	111	1	1514	109	3	-	1418	1250	166	2	1250	152	16	-
1975	1500	1370	129	1	1370	122	8	-	1219	1038	180	1	1038	165	14	2
1974	1201	1065	135	1	1065	132	4	-	1026	839	185	2	839	169	16	2
1973	1084	941	142	1	941	138	5	-	809	625	175	9	625	163	20	1
1972	949	751	197	1	751	183	15	-	672	485	183	4	485	165	18	4
1971	882	700	178	4	700	165	14	3	667	482	182	3	482	170	14	1
1970	802	606	194	2	606	174	19	3	642	419	215	8	419	188	26	9
1969	758	533	225	-	533	208	15	2	544	336	202	6	336	180	22	6
1968	758	498	258	2	498	233	26	1	587	326	254	7	326	212	43	6
1967	750	512	236	2	512	209	21	8	629	354	269	6	354	242	29	4
1966	578	343	233	2	343	197	33	5	455	231	217	7	231	188	34	2
1965	578	313	263	2	313	231	29	5	442	209	226	7	209	194	27	12
1964	539	280	258	1	280	221	35	3	436	204	226	6	204	187	35	10
1963	508	272	230	6	272	208	25	3	395	168	219	8	168	188	35	4
1962	524	254	267	3	254	226	36	8	427	171	248	8	171	210	39	7
1961	512	239	265	8	239	224	40	9	373	149	219	5	149	188	23	13
1960	427	177	248	2	177	195	48	7	332	105	214	13	105	178	41	8
1959	400	164	228	8	164	211	23	2	363	104	251	8	104	214	32	13
1958	409	164	240	5	164	197	37	11	363	105	255	3	105	215	38	5
1957	575	221	344	10	221	294	49	11	517	153	336	28	153	316	40	8
1956	352	107	237	8	107	193	37	15	203	41	144	18	41	124	34	4
1955	279	78	192	9	78	174	23	4	185	36	131	18	36	122	24	3
1954	262	68	176	18	68	163	26	5	194	38	138	18	38	118	31	7
1953	253	65	175	13	65	144	37	7	179	30	134	15	30	119	25	5
1952	255	59	181	15	59	159	31	6	194	38	147	9	38	116	29	11
1951	203	32	155	16	32	140	22	9	145	17	108	20	17	96	26	6
1950	200	45	140	15	45	116	30	9	136	15	97	24	15	89	25	7
1949	199	35	152	12	35	128	25	11	113	22	75	16	22	74	10	7
1948	168	25	125	18	25	106	31	6	99	17	73	9	17	69	12	7
1947	196	30	150	16	30	131	29	6	113	17	79	17	17	82	12	2
1946	132	18	98	16	18	88	22	4	69	11	48	10	11	47	10	1
1945	108	16	83	9	16	56	30	6	84	16	55	13	16	55	13	4
1944	81	13	52	16	13	50	13	5	61	8	43	10	8	33	16	4
1943	69	9	49	11	9	48	11	1	37	2	23	12	2	29	2	4
1942	60	15	36	9	15	38	6	1	36	4	20	12	4	27	5	-
1941	53	11	29	13	11	34	6	2	36	4	24	8	4	25	6	1
1940	48	5	30	13	5	30	11	2	25	4	13	8	4	16	4	1
1939	39	3	25	11	3	29	6	1	28	6	15	7	6	18	3	1
1938	32	2	23	7	2	23	4	3	19	3	12	4	3	12	4	-
1937	24	4	17	3	4	16	3	1	15	1	6	8	1	12	1	1
1936	20	3	14	3	3	11	4	2	10	3	5	2	3	7	-	-
1935	17	2	7	8	2	15	-	-	8	-	4	4	-	6	2	-
1934	22	2	13	7	2	13	6	1	8	1	4	3	1	7	-	-
1933	11	2	3	6	2	9	-	-	8	1	-	7	1	7	-	-
1932	14	-	7	7	-	10	4	-	5	1	-	4	1	3	1	-
1931	16	3	5	8	3	11	2	-	7	-	2	5	-	6	1	-
1930	8	-	2	6	-	7	1	-	5	-	1	4	-	4	-	1
1929	6	-	2	4	-	5	1	-	8	1	4	3	1	6	-	1
1928	10	1	2	7	1	7	2	-	3	-	1	2	-	3	-	-
1927	7	1	4	2	1	3	2	1	2	-	2	-	1	1	1	-
1926	4	-	1	3	-	2	2	-	-	-	-	-	-	-	-	-
1925	1	-	-	1	-	1	-	-	-	-	-	-	-	-	-	-
1924	4	-	1	3	-	4	-	-	1	-	-	1	-	1	-	-
1923	4	-	1	3	-	4	-	-	1	-	-	1	-	-	-	1
1922	1	-	-	1	-	1	-	-	-	-	-	-	-	-	-	-
1921	-	-	-	-	-	-	-	-	2	-	-	2	-	2	-	-
1920	2	-	-	2	-	1	1	-	1	-	1	-	-	1	-	-
1919	2	-	-	2	-	2	-	-	-	-	-	-	-	-	-	-
1918	1	-	-	1	-	1	-	-	-	-	-	-	-	-	-	-
1917	-	-	-	-	-	-	-	-	-	-	-	-	-	-	-	-
1916	-	-	-	-	-	-	-	-	-	-	-	-	-	-	-	-
1915	2	1	1	-	1	1	-	-	-	-	-	-	-	-	-	-

1) Sis.neljä rekisteröidystä parisuhteesta eronnutta vuosina 1984, 1981, 1977 ja 1971 syntyneitä naista sekä yhden leskeytyneen 1950 syntyneen naisen 2007

1) Inkl. fyra frånskilda kvinnor födda 1984, 1981, 1977 och 1971 samt år 1950 född änka efter registrerat partnerskap år 2007

1) Incl. four women (born in 1984, 1981, 1977 and 1971) divorced from registered partnerships and woman (born 1950) widowed from a registered partnership in 2007

6.12 Avioliiton solmineet naiset siviilisäädyn, puolison siviilisäädyn ja naisen iän mukaan 2007

Kvinnor som ingått äktenskap efter civilstånd, makens civilstånd och kvinnans ålder 2007

Newly married women by marital status, marital status of spouse and age of woman 2007

Siviilisäät Civilstånd Marital status	Yhteensä Totalt Total	Naisen ikä - Kvinnans ålder - Age of woman											
		-19	20-24	25-29	30-34	35-39	40-44	45-49	50-54	55-59	60-64	65-69	70-
Yhteensä Totalt - Total	29497	703	4688	8900	5641	3092	2256	2018	1003	658	326	135	77
Naimaton nainen - Ogift kvinna - Single woman													
Yhteensä Totalt - Total	22580	701	4586	8429	4758	1984	1080	667	202	99	46	21	7
Naimaton mies 1)	19191	581	4147	7691	4050	1477	688	388	100	46	13	7	3
Eronnut mies 2)	2509	22	194	508	558	455	355	250	89	41	25	10	2
Leskimies 3)	77	-	3	6	6	6	8	16	11	8	7	4	2
Tuntematon - Unknown	803	98	242	224	144	46	29	13	2	4	1	-	-
Eronnut nainen - Frånskild kvinna - Divorced woman													
Yhteensä Totalt - Total	6473	1	102	465	867	1080	1140	1310	710	475	224	72	27
Naimaton mies 1)	2529	-	64	301	500	536	414	371	161	113	50	11	8
Eronnut mies 2)	3446	-	21	129	312	479	652	859	481	307	147	48	11
Leskimies 3)	195	-	-	-	2	10	21	38	40	44	21	11	8
Tuntematon - Unknown	303	1	17	35	53	55	53	42	28	11	6	2	-
Leskinainen - Änka - Widowed woman													
Yhteensä Totalt - Total	444	1	-	6	16	28	36	41	91	84	56	42	43
Naimaton mies 1)	131	1	-	4	10	13	20	13	24	19	14	6	7
Eronnut mies 2)	211	-	-	2	5	11	12	23	55	48	24	23	8
Leskimies 3)	86	-	-	-	-	-	3	3	8	16	15	13	28
Tuntematon - Unknown	16	-	-	-	1	4	1	2	4	1	3	-	-

1) Ogift man - Single man, 2) Frånskild man - Divorced man, 3) Änkling - Widowed man

6.13 Avioliiton solmineet naiset iän ja puolison iän mukaan 2007

Kvinnor som ingått äktenskap efter ålder och makens ålder 2007

Newly married women by age and by age of spouse 2007

Puolison ikä Makens ålder Age of spouse	Yhteensä Totalt Total	Naisen ikä - Kvinnans ålder - Age of woman											
		-19	20-24	25-29	30-34	35-39	40-44	45-49	50-54	55-59	60-64	65-69	70-
Yhteensä Totalt - Total	29497	703	4688	8900	5641	3092	2256	2018	1003	658	326	135	77
-19	259	172	71	13	2	1	-	-	-	-	-	-	-
20-24	2860	398	1863	483	75	19	12	7	2	-	1	-	-
25-29	7788	100	2070	4545	869	133	51	15	4	1	-	-	-
30-34	6684	19	505	2900	2574	512	137	24	10	3	-	-	-
35-39	3932	9	117	660	1473	1126	384	130	24	7	2	-	-
40-44	2599	4	38	203	416	798	716	331	75	15	3	-	-
45-49	2282	-	14	68	170	368	632	770	176	69	15	-	-
50-54	1336	-	8	16	43	103	218	436	340	131	36	5	-
55-59	918	1	1	9	14	26	84	221	247	230	69	12	4
60-64	483	-	-	3	2	2	17	69	91	146	114	32	7
65-69	199	-	-	-	3	2	2	13	25	39	61	46	8
70-	157	-	1	-	-	2	3	2	9	17	25	40	58

6.14 Avioliiton solmineet ruotsinkieliset naiset iän ja puolison iän mukaan 2007

Svenskspråkiga kvinnor som ingått äktenskap efter ålder och makens ålder 2007
Newly married Swedish-speaking women by age and by age of spouse 2007

Puolison ikä Makens ålder Age of spouse	Yhteensä Totalt Total	Naisen ikä - Kvinnans ålder - Age of woman											
		-19	20-24	25-29	30-34	35-39	40-44	45-49	50-54	55-59	60-64	65-69	70-
Yhteensä - Totalt - Total	1284	26	161	416	292	128	104	70	36	27	15	4	5
-19	5	3	1	1	-	-	-	-	-	-	-	-	-
20-24	105	22	68	13	2	-	-	-	-	-	-	-	-
25-29	356	1	80	223	43	7	1	1	-	-	-	-	-
30-34	324	-	9	147	135	27	6	-	-	-	-	-	-
35-39	171	-	3	20	84	41	16	4	2	1	-	-	-
40-44	103	-	-	9	18	23	42	10	1	-	-	-	-
45-49	92	-	-	3	6	20	27	31	3	2	-	-	-
50-54	46	-	-	-	3	8	5	15	10	4	1	-	-
55-59	40	-	-	-	1	1	4	6	14	10	2	1	1
60-64	25	-	-	-	-	-	2	3	6	7	5	1	1
65-69	7	-	-	-	-	-	-	-	-	2	3	2	-
70-	10	-	-	-	-	1	1	-	-	1	4	-	3

6.15 Avioliiton solmineet miehet kielen ja puolison kielen ja iän mukaan 2007

Män som ingått äktenskap efter språk och makens språk och ålder 2007
Newly married men by mother tongue and by mother tongue and age of spouse 2007

Miehen kieli Mannens språk Mother tongue of man	Yhteensä Totalt Total	Puolison kieli - Makens språk - Mother tongue of spouse							Puolison ikä - Makens ålder - Age of spouse				
		Suomi Finska Finnish	Ruotsi Svenska Swedish	Venäjä Ryska Russian	Englanti Engelska English	Arabia Arabiska Arabic	Muu Annat Other	14-24	25-34	35-44	45-54	55-	
Yhteensä - Totalt - Total	30206	26141	1234	307	50	16	2458	5566	14894	5507	3043	1195	
Suomi - Finska - Finnish	27092	25059	432	158	37	7	1399	4786	13390	4969	2833	1114	
Ruotsi - Svenska - Swedish	1460	577	774	8	4	1	96	190	757	300	147	66	
Venäjä - Ryska - Russian	305	26	-	108	1	-	170	126	123	35	19	2	
Englanti - Engelska - English	156	105	8	3	6	-	34	27	83	36	9	1	
Arabia - Arabiska - Arabic	115	29	-	3	-	6	77	43	50	17	3	2	
Muu tai tuntematon - Annat eller okänt - Other or unknown	1078	345	20	27	2	2	682	395	491	150	32	10	

6.16 Avioliiton solmineet naiset kielen ja puolison kielen ja iän mukaan 2007

Kvinnor som ingått äktenskap efter språk och makens språk och ålder 2007
Newly married women by mother tongue and by mother tongue and age of spouse 2007

Naisen kieli Kvinnans språk Mother tongue of woman	Yhteensä Totalt Total	Puolison kieli - Makens språk - Mother tongue of spouse							Puolison ikä - Makens ålder - Age of spouse				
		Suomi Finska Finnish	Ruotsi Svenska Swedish	Venäjä Ryska Russian	Viro Estniska Estonian	Somali Somaliska Somali	Muu Annat Other	15-24	25-34	35-44	45-54	55-	
Yhteensä - Totalt - Total	29497	26045	1405	143	63	22	1819	3119	14472	6531	3618	1757	
Suomi - Finska - Finnish	26893	25101	581	26	26	2	1157	2774	13192	5982	3334	1611	
Ruotsi - Svenska - Swedish	1284	430	777	-	-	-	77	110	680	274	138	82	
Venäjä - Ryska - Russian	396	156	8	108	9	-	115	66	151	82	68	29	
Viro - Estniska - Estonian	144	80	9	3	28	-	24	10	65	37	21	11	
Somali - Somaliska - Somali	62	1	-	-	-	20	41	23	26	9	3	1	
Muu tai tuntematon - Annat eller okänt - Other or unknown	718	277	30	6	-	-	405	136	358	147	54	23	

6.17 Avioliiton solmineet miehet iän ja puolison asuinmaan mukaan 2007

Män som ingått äktenskap efter ålder och makans boningsland 2007

Newly married men by age and spouse's country of residence 2007

Puolison asuinmaa Makens boningsland Spouse's country of residence	Yhteensä Totalt Total	Miehen ikä - Mannens ålder - Age of man											
		-19	20-24	25-29	30-34	35-39	40-44	45-49	50-54	55-59	60-64	65-69	70-
Yhteensä - Totalt - Total	30206	247	2779	7752	6758	4109	2782	2429	1449	1008	516	211	166
Suomi - Finland	28283	223	2605	7433	6430	3798	2545	2234	1300	899	471	194	151
Ulkomaat yhteensä Utlandet totalt - Foreign country total	1923	24	174	319	328	311	237	195	149	109	45	17	15
Eurooppa - Europa - Europe	765	7	59	130	107	107	86	92	72	61	25	9	10
Bosnia ja Hertsegovina	14	-	1	5	-	2	6	-	-	-	-	-	-
Britannia - Storbritannien - United Kingdom	15	-	-	3	9	2	1	-	-	-	-	-	-
Romania - Rumänien - Romania	12	-	-	4	1	2	3	1	-	1	-	-	-
Ruotsi - Sverige - Sweden	11	1	1	5	-	-	1	-	-	1	1	-	1
Saksa - Tyskland - Germany	15	-	3	7	-	2	1	-	1	1	-	-	-
Serbia	41	-	8	12	9	9	1	1	1	-	-	-	-
Turkki - Turkiet - Turkey	54	1	12	7	15	8	6	3	2	-	-	-	-
Ukraina - Ukraine	23	-	3	5	3	3	2	4	1	2	-	-	-
Venäjä - Ryssland - Russia	474	4	23	59	52	65	55	70	56	51	22	8	9
Viro - Estland - Estonia	38	-	5	5	4	3	6	7	6	-	1	1	-
Muu Eurooppa - Övriga Europa - Other Europe	68	1	3	18	14	11	4	6	5	5	1	-	-
Afrikka - Afrika - Africa	143	3	15	18	19	24	34	17	7	2	3	1	-
Algeria - Algeriet	9	-	-	-	-	1	5	1	1	-	1	-	-
Egypti - Egypten - Egypt	10	-	2	1	2	2	2	-	1	-	-	-	-
Etiopia - Etiopien - Ethiopia	29	3	7	7	1	2	5	2	-	-	1	1	-
Ghana	12	-	-	3	2	3	2	2	-	-	-	-	-
Kenia - Kenya	11	-	3	2	1	-	3	2	-	-	-	-	-
Marokko - Marocko - Morocco	19	-	-	-	2	2	9	3	1	2	-	-	-
Nigeria	9	-	-	1	1	3	1	2	1	-	-	-	-
Muu Afrikka - Övriga Afrika - Other Africa	44	-	3	4	10	11	7	5	3	-	1	-	-
Amerikka - Amerika - America	126	3	17	28	30	23	10	5	6	2	2	-	-
USA - United States	28	2	4	4	8	7	3	-	-	-	-	-	-
Brasilia - Brasilien - Brazil	42	-	6	9	10	6	4	2	4	1	-	-	-
Meksiko - Mexico	16	1	2	8	3	1	-	-	1	-	-	-	-
Peru	9	-	-	3	1	3	1	1	-	-	-	-	-
Muu Amerikka - Övriga Amerika - Other America	31	-	5	4	8	6	2	2	1	1	2	-	-
Aasia - Asien - Asia	786	9	73	128	153	144	91	72	53	39	14	6	4
Afganistan - Afghanistan	12	1	5	2	2	-	1	-	-	1	-	-	-
Bangladesh	19	-	3	5	6	3	1	1	-	-	-	-	-
Filippiinit - Filippinerna - Philippines	39	-	3	4	6	9	7	6	1	2	1	-	-
Intia - Indien - India	37	-	1	12	17	1	1	1	3	1	-	-	-
Irak - Iraq	37	3	6	10	4	7	7	-	-	-	-	-	-
Iran	17	1	5	1	3	2	2	3	-	-	-	-	-
Japani - Japan	25	-	6	10	6	1	-	1	-	1	-	-	-
Kiina - Kina - China	73	-	8	12	13	7	8	11	8	3	2	-	1
Pakistan	22	1	4	8	7	1	1	-	-	-	-	-	-
Thaimaa - Thailand	362	-	16	34	56	86	51	40	35	28	9	5	2
Syyria - Syrien - Syrian Arab Rep.	9	-	-	1	4	2	-	1	1	-	-	-	-
Vietnam - Viet Nam	65	3	9	13	13	12	7	6	-	1	1	-	-
Muu Aasia - Övriga Asien - Other Asia	69	-	7	16	16	13	5	2	5	2	1	1	1
Oseania - Oceanien - Oceania	4	-	1	1	2	-	-	-	-	-	-	-	-
Tuntematon - Okänt - Unknown	99	2	9	14	17	13	16	9	11	5	1	1	1

6.18 Avioliiton solmineet naiset iän ja puolison asuinmaan mukaan 2007

Kvinnor som ingått äktenskap efter ålder och makens boningsland 2007

Newly married women by age and spouse's country of residence 2007

Puolison asuinmaa Makens boningsland Spouse's country of residence	Yhteensä Totalt Total	Naisen ikä - Kvinnans ålder - Age of woman											
		-19	20-24	25-29	30-34	35-39	40-44	45-49	50-54	55-59	60-64	65-69	70-
Yhteensä - Totalt - Total	29497	703	4688	8900	5641	3092	2256	2018	1003	658	326	135	77
Suomi - Finland	28283	603	4414	8615	5422	2982	2169	1954	962	639	315	131	77
Ulkomaat yhteensä Utlandet totalt - Foreign country total	1214	100	274	285	219	110	87	64	41	19	11	4	-
Eurooppa - Europa - Europe	501	34	94	124	101	53	33	26	21	7	6	2	-
Alankomaat - Nederländerna - Netherlands	16	1	3	6	3	1	1	-	-	-	1	-	-
Britannia - Storbritannien - United Kingdom	72	1	13	23	23	10	-	-	1	1	-	-	-
Espanja - Spanien - Spain	15	-	1	5	3	2	3	-	1	-	-	-	-
Italia - Italien - Italy	15	1	2	6	2	1	1	1	1	-	-	-	-
Kreikka - Grekland - Greece	9	1	1	4	-	2	1	-	-	-	-	-	-
Ranska - Frankrike - France	10	-	-	2	4	1	1	1	1	-	-	-	-
Ruotsi - Sverige - Sweden	33	2	3	5	5	3	4	5	2	2	-	2	-
Saksa - Tyskland - Germany	37	-	4	9	9	6	-	1	5	-	3	-	-
Serbia	50	13	24	6	4	2	1	-	-	-	-	-	-
Turkki - Turkiet - Turkey	87	6	19	16	13	10	10	7	4	1	1	-	-
Venäjä - Ryssland - Russia	70	7	8	15	14	6	8	5	6	1	-	-	-
Viro - Estland - Estonia	14	1	5	5	2	-	1	-	-	-	-	-	-
Muu Eurooppa - Övriga Europa - Other Europe	73	1	11	22	19	9	2	6	-	2	1	-	-

6.18 Avioliiton solmineet naiset iän ja puolison asuinmaan mukaan 2007

Kvinnor som ingått äktenskap efter ålder och makens boningsland 2007
Newly married women by age and spouse's country of residence 2007(jatk.)
(forts.)
(cont.)

Puolison asuinmaa Makens boningsland Spouse's country of residence	Yhteensä Totalt Total	Naisen ikä - Kvinnans ålder - Age of woman										
		-19	20-24	25-29	30-34	35-39	40-44	45-49	50-54	55-59	60-64	65-69
Afrikka - Afrika - Africa	207	12	37	45	33	22	27	19	8	3	1	-
Algeria - Algeriet	20	1	3	3	4	3	2	4	-	-	-	-
Egypti - Egypten - Egypt	21	2	1	6	4	2	3	2	1	-	-	-
Etiopia - Etiopien - Ethiopia	21	3	5	3	4	4	-	-	-	1	1	-
Gambia	23	-	1	3	2	5	4	3	4	1	-	-
Marokko - Marocko - Morocco	28	1	6	6	3	1	6	3	2	-	-	-
Nigeria	21	2	4	4	4	2	2	3	-	-	-	-
Tunisia - Tunisien - Tunisia	16	1	4	1	1	-	5	3	-	1	-	-
Muu Afrikka - Övriga Afrika - Other Africa	57	2	13	19	11	5	5	1	1	-	-	-
Amerikka - Amerika - America	137	6	43	38	29	7	8	1	1	3	1	-
Kanada - Canada	11	1	3	4	2	-	-	-	1	-	-	-
USA - United States	77	1	25	20	20	5	4	-	-	2	-	-
Brasilia - Brasilien - Brazil	13	2	3	5	3	-	-	-	-	-	-	-
Meksiko - Mexico	9	-	5	3	-	1	-	-	-	-	-	-
Muu Amerikka - Övriga Amerika - Other America	27	2	7	6	4	1	4	1	-	1	1	-
Aasia - Asien - Asia	175	38	51	28	21	14	12	6	2	3	-	-
Afganistan - Afghanistan	12	3	5	-	2	-	2	-	-	-	-	-
Intia - Indien - India	9	-	3	5	1	-	-	-	-	-	-	-
Irak - Iraq	38	17	14	2	-	1	2	2	-	-	-	-
Iran	22	4	12	2	2	1	-	1	-	-	-	-
Israel	16	-	2	7	2	2	1	-	1	1	-	-
Pakistan	9	1	4	1	2	1	-	-	-	-	-	-
Vietnam - Viet Nam	20	5	3	5	2	-	1	2	-	2	-	-
Muu Aasia - Övriga Asien - Other Asia	49	8	8	6	10	9	6	1	1	-	-	-
Oseania - Oceanien - Oceania	21	-	10	4	4	1	-	1	-	-	1	-
Australia - Australien	16	-	7	3	4	1	-	1	-	-	-	-
Muu Oseania - Övriga Oceanien - Other Oceania	5	-	3	1	-	-	-	-	-	-	1	-
Tuntematon - Okänt - Unknown	173	10	39	46	31	13	7	11	9	3	2	2

6.19 Avioliiton solmineet miehet iän, kansalaisuuden ja puolison kansalaisuuden mukaan 2007

Män som ingått äktenskap efter ålder, medborgarskap och makens medborgarskap 2007
Newly married men by age, citizenship and spouse's citizenship 2007

Puolison kansalaisuus Makens medborgarskap Spouse's citizenship	Yhteensä Totalt Total	Miehen ikä - Mannens ålder - Age of man										Miehen kansal. Suo. Mannens medb. fins Man's citizenship Finnish
		-19	20-24	25-29	30-34	35-39	40-44	45-49	50-54	55-		
Yhteensä - Totalt - Total	30206	247	2779	7752	6758	4109	2782	2429	1449	1901		28838
Suomi - Finland	27569	215	2525	7258	6278	3700	2473	2174	1268	1678		27001
Ulkomaat yhteensä - Utlandet totalt - Foreign country total	2637	32	254	494	480	409	309	255	181	223		1837
Eurooppa - Europa - Europe	1230	10	109	230	202	167	137	140	99	136		815
Bosnia ja Hertsegovina Bosnien och Hercegovina - Bosnia and Herzegovina	18	-	2	7	-	3	6	-	-	-		6
Britannia - Storbritannien - United Kingdom	12	-	-	4	6	2	-	-	-	-		12
Latvia - Lettland - Latvia	13	-	-	3	2	5	1	1	1	-		10
Liettua - Litauen - Lithuania	11	-	1	3	2	2	1	1	1	-		7
Puola - Polen - Poland	31	-	3	9	8	3	2	2	2	2		20
Ranska - Frankrike - France	15	-	1	6	6	1	1	-	-	-		10
Romania - Rumänien - Romania	15	-	-	7	3	2	2	1	-	-		8
Ruotsi - Sverige - Sweden	63	1	5	12	10	6	6	6	6	11		56
Saksa - Tyskland - Germany	29	-	4	7	5	6	1	3	2	1		21
Serbia	33	-	6	8	9	8	-	1	-	1		6
Turkki - Turkiet - Turkey	56	1	12	8	16	8	6	3	2	-		17
Ukraina - Ukraine	29	-	5	6	3	4	2	5	1	3		23
Unkari - Ungern - Hungary	12	-	-	4	3	-	1	1	1	2		7
Valko-Venäjä - Vitryssland - Belarus	10	-	1	2	1	1	2	2	-	1		6
Venäjä - Ryssland - Russia	649	7	53	88	81	81	79	89	69	102		445
Viro - Estland - Estonia	150	-	12	36	20	18	23	20	11	10		94
Muu Eurooppa - Övriga Europa - Other Europe	84	1	4	20	27	17	4	5	3	3		67
Afrikka - Afrika - Africa	206	6	23	29	35	30	40	24	11	8		121
Algeria - Algeriet	10	-	-	-	-	1	5	1	2	1		7
Etiopia - Etiopien - Ethiopia	12	-	1	3	1	-	2	2	1	2		8
Ghana	13	-	-	4	2	3	2	2	-	-		4
Kenia - Kenya	17	-	-	5	5	-	5	2	-	-		12
Kongon dem. tasavalta - Congo, the Dem. Rep.	10	-	1	1	3	1	2	2	-	-		3
Marokko - Marocko - Morocco	30	-	-	1	4	3	12	4	3	3		27
Nigeria	14	1	-	2	2	5	1	2	1	-		7
Somalia	46	5	18	8	5	4	3	2	-	1		19
Muu Afrikka - Övriga Afrika - Other Africa	54	-	3	5	13	13	8	7	4	1		34
Amerikka - Amerika - America	169	3	23	36	43	32	13	7	7	5		151
Kanada - Canada	10	-	3	1	3	3	-	-	-	-		8
USA - United States	39	2	4	6	13	11	2	-	1	-		33
Brasilia - Brasilien - Brazil	48	-	7	11	9	7	6	3	4	1		45
Kolumbia - Colombia	10	-	2	3	1	2	1	1	-	-		8
Meksiko - Mexico	20	1	2	9	6	1	-	-	1	-		19
Peru	11	-	-	3	2	4	1	1	-	-		11
Muu Amerikka - Övriga Amerika - Other America	31	-	5	3	9	4	3	2	1	4		27

6.19 Avioliiton solmineet miehet iän, kansalaisuuden ja puolison kansalaisuuden mukaan 2007

Män som ingått äktenskap efter ålder, medborgarskap och makans medborgarskap 2007
Newly married men by age, citizenship and spouse's citizenship 2007(jatk.)
(forts.)
(cont.)

Puolison kansalaisuus Makans medborgarskap Spouse's citizenship	Yhteensä Totalt Total	Miehen ikä - Mannens ålder - Age of man									Miehen kansal. Suomi Mannens medb. finskt Man's citizenship Finnish
		-19	20-24	25-29	30-34	35-39	40-44	45-49	50-54	55-	
Aasia - Asien - Asia	981	12	88	185	190	177	112	82	61	74	724
Afganistan - Afghanistan	22	2	11	5	2	-	1	-	-	1	-
Bangladesh	20	-	3	6	6	3	1	1	-	-	3
Filippiinit - Filippinerna - Philippines	55	-	4	7	13	10	8	9	1	3	53
Indonesia - Indonesien	10	-	1	-	3	3	-	-	1	2	8
Intia - Indien - India	51	-	1	21	22	1	1	1	3	1	9
Irak - Iraq	53	3	7	14	7	11	8	1	2	-	26
Iran - Iran, Islamic Rep. of	26	1	4	4	5	3	5	4	-	-	11
Japani - Japan	35	-	5	13	9	5	1	1	-	-	33
Kiina - Kina - China	115	1	11	35	20	9	10	12	8	9	78
Pakistan	21	-	3	9	6	2	1	-	-	-	-
Thaimaa - Thailand	413	-	18	37	62	98	59	45	42	52	406
Vietnam - Viet Nam	82	5	14	17	16	14	8	6	-	2	48
Muu Aasia - Övriga Asien - Other Asia	78	-	6	17	19	18	9	2	4	3	49
Oseania - Oceanien - Oceania	11	-	3	2	3	-	3	-	-	-	11
Tuntematon - Okänt - Unknown	40	1	8	12	7	3	4	2	3	-	15

6.20 Avioliiton solmineet naiset iän, kansalaisuuden ja puolison kansalaisuuden mukaan 2007

Kvinnor som ingått äktenskap efter ålder, medborgarskap och makens medborgarskap 2007
Newly married women by age, citizenship and spouse's citizenship 2007

Miehen kansalaisuus Mannens medborgarskap Man's citizenship	Yhteensä Totalt Total	Naisen ikä - Kvinnans ålder - Age of woman									Naisen kansal. Suomi Kvinnans medb. finskt Woman's citizenship Finnish
		-19	20-24	25-29	30-34	35-39	40-44	45-49	50-54	55-	
Yhteensä - Totalt - Total	29497	703	4688	8900	5641	3092	2256	2018	1003	1196	28509
Suomi - Finland	27538	567	4242	8393	5294	2916	2107	1922	948	1149	27050
Ulkomaat yhteensä - Utlandet totalt - Foreign country total	1959	136	446	507	347	176	149	96	55	47	1459
Eurooppa - Europa - Europe	998	49	173	265	210	97	80	59	35	30	746
Alankomaat - Nederländerna - Netherlands	38	-	4	16	10	4	3	-	-	1	33
Albania - Albanien	13	1	5	5	1	1	-	-	-	-	12
Bosnia-Hertsegovina Bosnien-Hercegovina - Bosnia and Herzegovina	13	-	5	5	3	-	-	-	-	-	6
Britannia - Storbritannien - United Kingdom	112	2	11	38	32	14	6	4	3	2	106
Espanja - Spanien - Spain	15	-	3	5	3	2	2	-	-	-	12
Irlanti - Irland - Ireland	19	1	-	7	6	1	2	1	-	1	18
Italia - Italien - Italy	42	-	2	20	8	6	4	1	-	1	40
Itävalta - Österrike - Austria	12	-	-	4	6	1	1	-	-	-	11
Norja - Norge - Norway	22	1	2	5	7	5	1	1	-	-	18
Puola - Polen - Poland	14	-	6	6	1	-	-	1	-	-	6
Ranska - Frankrike - France	30	-	3	9	10	3	2	1	2	-	26
Romania - Rumänien	13	-	2	5	5	-	1	-	-	-	6
Ruotsi - Sverige - Sweden	120	3	13	18	25	12	13	17	6	13	113
Saksa - Tyskland - Germany	64	-	3	21	14	8	4	4	5	5	58
Serbia	41	12	19	4	2	3	1	-	-	-	24
Tanska - Danmark - Denmark	10	-	1	2	4	1	2	-	-	-	10
Turkki - Turkiet - Turkey	104	8	23	20	19	10	10	8	4	2	97
Ukraina - Ukraine	17	-	1	3	4	2	2	2	1	2	7
Unkari - Ungern - Hungary	10	-	-	5	3	-	1	-	1	-	5
Venäjä - Ryssland - Russia	147	17	35	32	20	9	14	10	9	1	64
Viro - Estland - Estonia	70	2	20	16	15	6	4	5	2	-	25
Muu Eurooppa - Övriga Europa - Other Europe	72	2	15	19	12	9	7	4	2	2	49
Afriikka - Afrika - Africa	358	22	91	84	53	33	34	25	10	6	282
Algeria - Algeriet	28	1	5	5	5	3	2	6	1	-	25
Egypti - Egypten - Egypt	23	2	2	5	5	3	3	2	1	-	23
Etelä-Afriikka - Sydafrika - South Africa	11	-	3	5	1	2	-	-	-	-	10
Etiopia - Etiopien - Ethiopia	12	1	1	1	4	2	-	1	-	2	8
Gambia	28	-	3	4	2	6	5	3	4	1	28
Kamerun - Cameroon	13	-	3	7	2	-	-	1	-	-	12
Kenia - Kenya	21	1	10	4	5	1	-	-	-	-	13
Marokko - Marocko - Morocco	41	1	9	9	6	2	8	3	2	1	37
Nigeria	49	2	13	16	7	4	3	3	1	-	46
Somalia	46	8	14	12	4	6	1	-	-	1	12
Tunisia - Tunisien - Tunisia	25	4	7	3	1	-	6	3	-	1	25
Muu Afriikka - Övriga Afrika - Other Africa	61	2	21	13	11	4	6	3	1	-	43
Amerikka - Amerika - America	209	8	61	60	40	15	14	2	5	4	191
Brasilia - Brasilien - Brazil	15	2	4	5	2	1	-	-	-	1	14
Kanada - Canada	22	1	4	8	5	1	-	1	2	-	18
Meksiko - Mexiko - Mexico	13	-	5	7	-	1	-	-	-	-	13
USA - United States	110	1	35	28	24	9	8	-	3	2	103
Muu Amerikka - Övriga Amerika - Other America	49	4	13	12	9	3	6	1	-	1	43

6.20 Avioliiton solmineet naiset iän, kansalaisuuden ja puolison kansalaisuuden mukaan 2007

Kvinnor som ingått äktenskap efter ålder, medborgarskap och makens medborgarskap 2007
Newly married women by age, citizenship and spouse's citizenship 2007

(jatk.)
(forts.)
(cont.)

Miehen kansalaisuus Männens medborgarskap Man's citizenship	Yhteensä Totalt Total	Naisen ikä - Kvinnans ålder - Age of woman									Naisen kansal. Suomi Kvinnans medb. finskt Woman's citizenship Finnish
		-19	20-24	25-29	30-34	35-39	40-44	45-49	50-54	55-	
Aasia - Asien - Asia	322	47	100	83	31	26	17	8	5	5	186
Afganistan - Afghanistan	27	7	11	4	2	-	2	1	-	-	3
Bangladesh	14	4	4	2	-	1	-	1	2	-	10
Intia - Indien - India	30	-	12	12	3	-	3	-	-	-	16
Irak - Iraq	70	20	27	11	-	3	5	3	-	1	45
Iran	28	2	14	5	3	4	-	-	-	-	12
Israel	21	1	5	8	2	2	1	-	1	1	19
Kiina - Kina - China	32	2	5	21	1	2	1	-	-	-	7
Pakistan	19	2	4	3	4	4	1	1	-	-	14
Vietnam - Viet Nam	29	5	3	8	5	1	2	2	1	2	20
Muu Aasia - Övriga Asien - Other Asia	52	4	15	9	11	9	2	-	1	1	40
Oseania - Oceanien - Oceania	26	-	8	7	7	1	1	1	-	1	26
Australia - Australien - Australia	19	-	4	6	7	1	-	1	-	-	19
Muu Oseania - Övriga Oceanien - Other Ocea	7	-	4	1	-	-	1	-	-	1	7
Tuntematon - Okänt - Unknown	46	10	13	8	6	4	3	1	-	1	28

6.21 Avioliiton solmineet naiset iän ja maakunnan mukaan 2007

Kvinnor som ingått äktenskap efter ålder och landskap 2007
Newly married women by age and region 2007

Maakunta Landskap Region	Yhteensä Totalt Total	Ikä - Ålder - Age											
		15-19	20-24	25-29	30-34	35-39	40-44	45-49	50-54	55-59	60-64	65-69	70-
Koko maa - Hela landet - Whole country	29497	703	4688	8900	5641	3092	2256	2018	1003	658	326	135	77
Uusimaa - Nyland	9174	151	1131	2891	2040	1021	716	623	264	182	109	36	10
Itä-Uusimaa - Östra Nyland	474	2	50	124	89	74	47	39	28	11	8	2	-
Varsinais-Suomi - Egentliga Finland	2573	52	393	811	489	264	189	185	76	64	30	15	5
Satakunta - Satakunta	1119	18	197	338	166	111	107	79	43	32	13	9	6
Kanta-Häme - Egentliga Tavastland	917	21	135	246	168	110	83	55	39	31	17	5	7
Pirkanmaa - Birkaland	2823	49	516	878	539	256	198	193	94	60	22	12	6
Päijät-Häme - Päijänne-Tavastland	1089	24	174	291	182	134	88	88	48	31	19	5	5
Kymenlaakso - Kymmenedalen	898	15	112	234	150	125	83	84	38	25	22	6	4
Etelä-Karjala - Södra Karelen	601	12	76	187	107	65	49	44	32	15	6	7	1
Etelä-Savo - Södra Savolax	671	19	120	169	112	62	58	53	31	28	13	1	5
Pohjois-Savo - Norra Savolax	1201	24	218	340	206	134	79	94	44	36	16	8	2
Pohjois-Karjala - Norra Karelen	767	19	144	209	144	77	65	51	35	14	5	2	2
Keski-Suomi - Mellersta Finland	1426	46	267	428	257	144	99	91	48	26	7	8	5
Etelä-Pohjanmaa - Södra Österbotten	936	34	224	307	152	52	63	38	33	15	11	3	4
Pohjanmaa - Österbotten	875	35	151	263	189	83	55	59	13	23	1	1	2
Keski-Pohjanmaa - Mellersta Österbotten	368	25	78	122	59	25	22	16	14	6	-	-	1
Pohjois-Pohjanmaa - Norra Österbotten	2273	124	477	713	369	204	133	114	81	24	14	11	9
Kainuu - Kajanaland	345	9	80	79	60	31	29	30	9	12	1	3	2
Lappi - Lappland	851	23	135	237	138	100	81	78	29	19	9	1	1
Ahvenanmaa - Åland	116	1	10	33	25	20	12	4	4	4	3	-	-

6.22 Ensimmäisen avioliiton solmineet naiset iän ja maakunnan mukaan 2007

Kvinnor som ingått sitt första äktenskap efter ålder och landskap 2007
First marriages by women according to age and region 2007

Maakunta Landskap Region	Yhteensä Totalt Total	Ikä - Ålder - Age											
		15-19	20-24	25-29	30-34	35-39	40-44	45-49	50-54	55-59	60-64	65-69	70-
Koko maa - Hela landet - Whole country	22582	701	4587	8430	4758	1984	1080	667	202	99	46	21	7
Uusimaa - Nyland	7133	150	1096	2726	1754	667	374	236	63	38	18	9	2
Itä-Uusimaa - Östra Nyland	334	2	46	116	72	54	21	10	6	4	2	1	-
Varsinais-Suomi - Egentliga Finland	1926	52	377	761	407	170	81	52	10	10	4	2	-
Satakunta - Satakunta	817	17	194	319	134	68	48	23	8	3	2	1	-
Kanta-Häme - Egentliga Tavastland	669	21	131	235	144	69	38	17	7	3	2	1	1
Pirkanmaa - Birkaland	2221	49	507	844	442	174	97	73	17	8	5	4	1
Päijät-Häme - Päijänne-Tavastland	778	24	170	274	154	81	32	29	9	3	1	-	1
Kymenlaakso - Kymmenedalen	615	15	112	222	123	75	34	22	9	3	-	-	-
Etelä-Karjala - Södra Karelen	432	12	72	180	83	44	24	12	3	1	1	-	-
Etelä-Savo - Södra Savolax	485	19	119	158	93	39	24	19	8	4	1	-	1
Pohjois-Savo - Norra Savolax	876	24	215	323	162	79	44	20	7	-	1	-	1
Pohjois-Karjala - Norra Karelen	584	19	144	197	126	47	24	16	6	3	1	1	-
Keski-Suomi - Mellersta Finland	1097	46	262	407	205	92	43	30	9	2	1	-	-
Etelä-Pohjanmaa - Södra Österbotten	737	34	222	289	125	25	27	7	3	2	3	-	-
Pohjanmaa - Österbotten	728	35	147	256	169	62	26	29	2	2	-	-	-
Keski-Pohjanmaa - Mellersta Österbotten	308	25	76	118	52	12	14	5	4	2	-	-	-
Pohjois-Pohjanmaa - Norra Österbotten	1833	124	475	671	320	124	62	30	18	4	3	2	-
Kainuu - Kajanaland	258	9	78	75	52	17	17	4	3	3	-	-	-
Lappi - Lappland	657	23	134	227	119	68	43	30	9	4	-	-	-
Ahvenanmaa - Åland	94	1	10	32	22	17	7	3	1	-	1	-	-

6.23 Avioituvuus 1) iän ja maakunnan mukaan 2007

Giftermål 1) efter ålder och landskap 2007
 Marriage rate 1) by age and region 2007

Maakunta Landskap Region	Yhteensä Totalt Total	Ikä - Ålder - Age											
		15-19	20-24	25-29	30-34	35-39	40-44	45-49	50-54	55-59	60-64	65-69	70-
Koko maa - Hela landet - Whole country	23,4	4,4	31,8	78,8	73,3	43,6	28,7	26,1	13,1	8,4	5,0	2,3	0,3
Uusimaa - Nyland	25,9	3,7	26,6	73,7	75,2	43,6	28,0	26,7	11,8	7,9	5,6	2,4	0,2
Itä-Uusimaa - Östra Nyland	23,6	0,7	28,3	89,2	71,1	53,3	32,6	29,3	22,3	8,4	7,5	2,2	-
Varsinais-Suomi - Egentliga Finland	22,8	4,0	28,3	74,8	72,5	41,9	28,2	28,5	11,5	9,3	5,3	3,0	0,2
Satakunta - Satakunta	21,6	2,7	35,6	89,8	64,1	43,0	37,6	27,1	13,9	9,7	4,6	3,4	0,5
Kanta-Häme - Egentliga Tavastland	22,9	4,2	33,6	82,9	74,2	50,3	33,4	21,9	15,4	11,8	8,1	2,6	0,7
Pirkanmaa - Birkaland	24,7	3,6	35,9	80,5	75,6	40,7	29,3	29,1	14,2	8,8	3,8	2,3	0,2
Päijät-Häme - Päijänne-Tavastland	21,8	4,0	35,6	82,0	68,3	49,6	29,5	29,5	14,5	8,6	6,2	1,8	0,4
Kymenlaakso - Kymmenedalen	20,6	2,8	27,8	78,4	65,4	55,4	31,9	32,2	13,7	8,6	8,6	2,6	0,4
Etelä-Karjala - Södra Karelen	18,6	3,2	23,4	84,2	66,8	38,3	25,2	22,6	15,9	7,3	3,5	4,0	0,1
Etelä-Savo - Södra Savolax	17,5	4,0	33,6	73,9	66,6	34,1	26,7	22,6	13,3	11,1	6,0	0,5	0,5
Pohjois-Savo - Norra Savolax	20,1	3,0	32,2	77,9	69,7	43,2	22,2	25,7	11,6	10,0	5,7	2,8	0,1
Pohjois-Karjala - Norra Karelen	19,2	3,6	31,6	72,7	73,6	42,3	29,0	20,4	13,9	5,8	2,5	1,0	0,2
Keski-Suomi - Mellersta Finland	22,3	5,5	32,5	76,0	70,7	45,1	27,0	23,4	12,7	6,9	2,3	2,8	0,4
Etelä-Pohjanmaa - Södra Österbotten	22,8	5,5	46,0	103,5	80,9	29,3	30,6	18,4	15,6	6,7	6,1	1,6	0,4
Pohjanmaa - Österbotten	23,9	6,4	31,9	80,3	89,9	43,4	28,9	32,9	7,6	13,1	0,6	0,7	0,2
Keski-Pohjanmaa - Mellersta Österbotten	26,0	10,3	43,4	109,2	82,0	39,6	31,2	21,7	19,1	8,1	-	-	0,3
Pohjois-Pohjanmaa - Norra Österbotten	28,3	9,6	43,8	94,3	74,6	48,8	29,2	23,8	17,3	5,5	4,1	3,3	0,6
Kainuu - Kajanaland	18,1	3,4	42,0	66,4	71,6	33,3	26,8	24,1	7,3	10,2	1,1	2,9	0,4
Lappi - Lappland	19,6	3,7	26,9	73,9	66,8	44,0	29,3	24,8	9,6	6,9	4,6	0,5	0,1
Ahvenanmaa - Åland	17,8	1,2	17,8	56,5	47,2	40,8	25,4	9,3	9,0	11,2	9,4	-	-

1) Avioliiton solmineet naiset vastaavan keskväkiluvun 1 000 ei-naimisissa ja ei-rekisteröidyssä parisuhteessa olevaa naista kohti

1) Kvinnor som ingått äktenskap på 1000 icke-gifta kvinnor och kvinnor i icke-registrerat partnerskap i motsvarande medelfolkmängd

1) Married women per 1,000 non-married women and women not in registered partnership of respective mean population

7 AVIOEROT - ÄKTENSKAPSSKILLNADER - DIVORCES

7.01 Avioeron saaneet sukupuolen ja iän mukaan 1994 - 2007

Personer som fått äktenskapsskillnad efter kön och ålder 1994 - 2007
 Divorces granted by sex and age 1994 - 2007

Ikä Ålder Age	Vuosi - År - Year													
	1994	1995	1996	1997	1998	1999	2000	2001	2002	2003	2004	2005	2006	2007
Yhteensä - Totalt - Total	13656	13965	13739	13428	13772	13936	13897	13589	13360	13354	13123	13289	13128	13150
-19	4	4	4	1	1	1	3	1	9	3	1	6	3	1
20-24	246	230	224	218	230	213	197	228	217	221	213	186	215	186
25-29	1278	1280	1208	1154	1066	1048	1011	921	908	910	926	913	941	954
30-34	2254	2357	2188	2217	2176	2196	2078	1995	1905	1735	1622	1663	1601	1582
35-39	2693	2612	2529	2501	2580	2651	2605	2495	2425	2448	2307	2229	2128	2083
40-44	2626	2759	2673	2475	2581	2607	2587	2570	2477	2520	2447	2481	2375	2436
45-49	2286	2471	2478	2296	2358	2266	2318	2299	2212	2297	2243	2210	2200	2130
50-54	1132	1098	1245	1344	1538	1688	1761	1669	1728	1618	1656	1759	1683	1748
55-59	559	616	646	633	671	669	702	775	819	961	1025	1103	1129	1089
60-64	314	309	274	326	312	326	357	355	353	359	367	395	467	531
65-69	168	134	165	177	169	168	172	167	181	167	176	200	229	246
70-	96	95	105	86	90	103	106	114	126	115	140	144	157	164
Naiset - Kvinnor - Females														
Yhteensä - Totalt - Total	13751	14025	13795	13507	13848	14030	13913	13568	13336	13475	13234	13383	13255	13224
-19	15	19	20	23	21	19	13	15	25	22	16	19	21	7
20-24	607	563	532	523	557	518	506	489	487	493	525	475	525	470
25-29	1790	1843	1767	1669	1499	1546	1481	1416	1388	1381	1425	1454	1421	1377
30-34	2574	2641	2439	2476	2543	2576	2344	2284	2210	2006	1892	1911	1860	2008
35-39	2785	2699	2660	2627	2708	2690	2698	2651	2609	2628	2420	2394	2245	2165
40-44	2470	2643	2558	2356	2616	2523	2595	2488	2423	2549	2554	2501	2450	2452
45-49	1957	2007	2076	2007	1943	1997	1984	1998	1962	2087	1956	1985	2014	1993
50-54	787	848	970	999	1130	1310	1382	1286	1280	1272	1305	1388	1395	1386
55-59	415	392	431	470	466	447	520	545	561	638	693	803	790	799
60-64	185	198	185	212	201	234	230	241	227	237	244	248	328	333
65-69	103	110	96	89	100	106	101	96	95	88	136	115	125	141
70-	63	62	61	56	64	64	59	59	69	74	68	90	81	93

7.02 Avioerot kuukausittain 1996 - 2007

Äktenskapsskillnader månadsvis 1996 - 2007

Divorces by month 1996 - 2007

Kuukausi Månad Month	1996	1997	1998	1999	2000	2001	2002	2003	2004	2005	2006	2007
Yhteensä - Totalt - Total	13795	13507	13848	14030	13913	13568	13336	13475	13234	13383	13255	13224
Tammikuu - Januari	1151	1143	1116	1059	1116	1236	1197	1101	1073	1056	1116	1210
Helmi - Februari	1142	1069	1075	1095	1277	1126	1110	1137	1117	1066	1123	1019
Maaliskuu - Mars	1229	1070	1274	1443	1338	1205	1161	1199	1231	1182	1233	1323
Huhtikuu - April	1125	1311	1128	1180	990	1182	1220	1110	1044	1137	1012	979
Toukokuu - Maj	1208	1211	1160	1217	1244	1214	1198	1130	1154	1200	1293	1207
Kesäkuu - Juni	991	1017	1098	1159	1094	1064	955	1030	1091	1061	1061	981
Heinäkuu - Juli	1159	1050	1148	1113	1102	1043	1079	1148	1006	1025	1022	1135
Elokuu - Augusti	1256	1151	1192	1291	1349	1253	1168	1140	1159	1254	1232	1194
Syyskuu - September	1152	1236	1200	1080	1137	1028	1097	1116	1093	1080	1016	1059
Lokakuu - Oktober	1197	1223	1141	1084	1132	1228	1132	1256	1112	1148	1123	1151
Marraskuu - November	1140	1005	1195	1142	1167	1045	998	1059	1113	1134	1096	1114
Joulukuu - December	1045	1021	1121	1167	967	944	1021	1049	1041	1040	928	852

7.03 Avioerot avioliiton kestoajan mukaan 1996 - 2007

Äktenskapsskillnader efter äktenskapets varaktighet 1996 - 2007

Divorces by duration of marriage 1996 - 2007

Avioliiton kestoajika Äktenskapets varaktighet Duration of marriage	Vuosi - År - Year											
	1996	1997	1998	1999	2000	2001	2002	2003	2004	2005	2006	2007
Avioeroja yhteensä Äktenskapsskillnader totalt <i>Divorces total</i>	13795	13507	13848	14030	13913	13568	13336	13475	13234	13383	13255	13224
0	108	111	115	105	125	143	121	136	114	121	143	132
1	554	535	581	635	569	625	594	634	666	644	697	741
2	724	699	707	760	713	732	794	821	792	773	852	917
3	745	800	797	768	837	825	814	861	832	877	846	889
4	716	702	741	755	735	712	725	778	759	786	833	775
5	668	653	652	686	683	671	644	686	678	751	698	704
6	636	604	611	613	622	604	588	595	627	669	639	631
7	551	567	605	603	579	567	565	518	608	545	541	575
8	536	525	542	576	519	502	538	488	501	514	505	514
9	513	523	531	574	562	518	474	535	479	443	470	431
10	461	458	546	479	451	465	480	438	432	466	415	452
11	457	437	455	513	448	453	462	452	412	408	401	432
12	456	428	416	444	418	455	424	437	389	409	394	386
13	465	457	458	435	448	423	382	420	371	351	339	361
14	428	464	434	381	381	429	368	381	364	363	355	348
15	419	423	394	395	422	362	399	364	373	367	330	342
16	411	391	410	418	437	395	357	361	358	375	316	349
17	404	338	418	433	412	366	370	326	314	346	350	321
18	412	369	368	353	402	420	349	342	324	337	346	302
19	377	373	356	368	404	333	371	376	373	326	286	305
20	385	378	380	370	347	377	331	370	347	323	301	263
21	346	354	358	344	320	342	306	335	339	309	276	259
22	378	301	347	337	345	291	312	308	282	306	297	292
23	344	285	319	301	332	291	264	274	276	288	270	257
24	274	286	283	268	298	277	240	259	228	269	277	226
25	298	263	238	248	264	244	270	221	214	228	231	233
26	255	264	235	211	237	220	233	199	207	209	214	203
27	214	220	253	244	205	208	244	225	194	173	194	197
28	205	206	209	223	194	188	163	177	199	175	170	161
29	167	162	176	193	187	164	150	154	163	172	138	120
30-	888	930	913	997	1017	966	1000	1001	1017	1057	1130	1106
Tuntematon Okänt - Unknown	-	1	-	-	-	-	4	3	2	3	1	-

7.04 Avioeronneisuus 1) sukupuolen ja iän mukaan 1992 - 2007

Skilsmässofrekvens 1) efter kön och ålder 1992 - 2007

Divorce rate 1) by sex and age 1992 - 2007

Vuosi År Year	Yhteensä Totalt Total	Ikä - Ålder - Age											
		-19	20-24	25-29	30-34	35-39	40-44	45-49	50-54	55-59	60-64	65-69	70-
Miehet - Män - Males													
1992	12,5	15,4	26,8	26,0	22,9	21,0	17,1	13,8	9,0	5,1	2,8	1,7	0,7
1993	12,4	-	27,2	23,7	21,9	20,7	18,5	13,6	9,3	5,7	3,4	1,9	0,8
1994	13,3	20,3	27,2	25,2	23,9	23,0	19,3	15,5	10,8	5,9	3,6	2,2	0,9
1995	13,7	19,1	27,3	26,9	25,8	23,1	21,1	16,5	10,0	6,5	3,6	1,7	0,9
1996	13,6	19,2	28,4	27,1	24,7	23,1	21,1	17,0	10,8	6,6	3,2	2,1	0,9
1997	13,3	4,8	28,8	27,8	25,9	23,6	20,2	16,3	10,9	6,4	3,9	2,3	0,7
1998	13,7	4,6	30,8	27,7	26,4	24,8	21,8	17,5	11,5	6,8	3,6	2,2	0,7
1999	14,0	4,6	28,2	29,1	27,9	25,9	22,8	17,6	12,1	6,8	3,7	2,2	0,8
2000	14,0	14,1	26,1	29,1	27,6	26,0	23,3	18,7	12,4	6,8	4,0	2,3	0,8
2001	13,7	4,5	30,8	27,0	27,8	25,4	23,8	19,0	12,0	7,1	3,9	2,2	0,8
2002	13,5	42,8	30,1	26,6	27,8	25,1	23,4	18,8	12,9	7,0	3,8	2,4	0,9
2003	13,5	16,4	31,5	26,4	26,6	25,9	24,1	20,2	12,6	7,6	3,9	2,1	0,8
2004	13,3	5,3	31,1	26,6	25,5	25,2	23,5	20,3	13,4	7,7	3,9	2,2	1,0
2005	13,4	30,5	26,9	26,3	26,0	25,0	24,0	20,4	14,7	8,1	4,1	2,5	1,0
2006	13,2	16,0	30,8	27,6	24,7	24,6	23,2	20,8	14,4	8,5	4,5	2,7	1,0
2007	13,2	5,3	27,0	28,5	23,9	24,8	24,0	20,4	15,3	8,5	4,8	2,9	1,0
Naiset - Kvinnor - Females													
1992	12,5	23,3	29,5	25,3	21,8	19,7	15,1	11,9	7,0	3,8	2,3	1,3	0,5
1993	12,4	16,3	27,9	23,8	21,6	19,1	16,8	11,7	7,2	4,0	2,5	1,4	0,7
1994	13,4	14,3	31,2	24,9	23,4	22,0	17,8	13,6	7,8	4,6	2,3	1,5	0,8
1995	13,7	19,4	30,8	27,1	24,7	22,0	19,6	13,7	8,1	4,3	2,5	1,6	0,8
1996	13,6	21,7	30,9	27,7	23,5	22,3	19,4	14,5	8,8	4,6	2,4	1,4	0,7
1997	13,4	24,7	31,6	28,0	24,6	22,7	18,3	14,4	8,4	5,0	2,7	1,3	0,6
1998	13,8	23,2	34,2	27,0	26,1	23,8	21,0	14,4	8,8	5,0	2,5	1,5	0,7
1999	14,0	21,9	32,2	29,6	27,6	24,0	20,9	15,3	9,7	4,8	2,8	1,6	0,7
2000	14,0	15,5	31,9	29,3	26,3	24,6	22,1	15,6	10,0	5,3	2,8	1,5	0,6
2001	13,7	18,1	31,5	28,5	26,8	24,7	21,7	16,1	9,5	5,3	2,8	1,4	0,6
2002	13,5	30,3	32,6	27,9	27,2	24,8	21,6	16,1	9,7	5,0	2,6	1,4	0,7
2003	13,6	27,1	34,3	27,2	25,9	25,6	23,0	17,6	9,9	5,3	2,7	1,3	0,7
2004	13,4	20,1	37,6	27,8	25,2	24,2	23,2	17,0	10,5	5,4	2,8	1,9	0,6
2005	13,5	23,3	33,9	28,5	25,3	24,7	23,0	17,6	11,4	6,1	2,7	1,6	0,8
2006	13,3	26,1	37,4	28,3	24,3	23,9	22,9	18,2	11,6	6,1	3,4	1,6	0,7
2007	13,3	8,9	34,1	27,9	25,6	23,8	23,2	18,4	11,8	6,4	3,2	1,8	0,8

1) Avioeron saaneet keskväkiluvun 1000 naimisissa olevaa kohti - Äktenskapsskillnader på 1000 gifta i medelfolkmängden
- Divorces per 1,000 married of mean population

7.05 Avioeronneisuus 1), kokonaisavioeronneisuus 2) ja avioliiton mediaanikestoaike 1995 - 2007

Skilsmässofrekvensen 1), den totala skilsmässofrekvensen 2) och äktenskapets medianvaraktighet 1995 - 2007

Divorce rate 1), total divorce rate 2) and median duration of marriage 1995 - 2007

Vuosi År Year	Promillea - Promill - Per thousand		Kokonais- avioeronneisuus Den totala skilsmässofrekvensen Total divorce rate	Avioliiton kestoaike purkautumisen syyn mukaan Äktenskapets varaktighet efter orsaken till upplösningen Duration of marriage by reason of dissolution		
	Purkautuneet avioliitot Upplösta äktenskap Dissolved marriages 3)	Avioeronneisuus Skilsmässofrekvens Divorce rate		Miehen kuolema Mannens död Death of husband	Vaimon kuolema Hustruns död Death of wife	Avioero Skilsmässa Divorce
1995	6,1	2,7	49	44,33	45,13	12,37
1996	6,0	2,7	48	44,63	45,91	12,49
1997	5,9	2,6	48	45,29	45,90	12,32
1998	6,0	2,7	50	45,44	46,25	12,10
1999	6,0	2,7	51	45,78	46,52	11,90
2000	5,9	2,7	51	46,21	46,98	12,30
2001	5,8	2,6	50	46,27	46,20	11,93
2002	5,7	2,6	50	46,83	46,99	11,71
2003	5,7	2,6	51	47,19	47,46	11,54
2004	5,6	2,5	50	46,77	47,20	11,31
2005	5,6	2,6	50	46,94	47,27	11,25
2006	5,6	2,5	50	47,93	48,18	10,97
2007	5,6	2,5	49	48,09	48,49	10,67

1) Avioeron saaneet naiset keskväkiluvun 1000 henkeä kohti - Skilda kvinnor per 1000 i medelfolkmängden - Divorced women per 1 000 of mean population

2) Katso "Laatuseloste, käsitteet" - Se "Kvalitetsbeskrivning, begrepp" - See "Quality description, concepts"

3) Leskeksi jääneet ja avioeron saaneet naiset keskväkiluvun 1000 henkeä kohti - Änklingar och änkor och skilda kvinnor per 1000 i medelfolkmängden - Widowed and divorced women per 1 000 of mean population

7.06 Avioerot puolisoien iän mukaan 2007

Äktenskapsskillnader efter makarnas ålder 2007

Divorces by age of spouses 2007

Miehen ikä Mannens ålder Age of man	Yhteensä Totalt Total	Naisen ikä - Kvinnans ålder - Age of woman												
		-19	20-24	25-29	30-34	35-39	40-44	45-49	50-54	55-59	60-64	65-69	70-74	75-
Yhteensä - Totalt - Total	13224	7	470	1377	2008	2165	2452	1993	1386	799	333	141	55	38
-19	1	1	-	-	-	-	-	-	-	-	-	-	-	-
20-24	200	6	136	39	10	5	1	1	2	-	-	-	-	-
25-29	960	-	227	524	146	41	11	5	4	1	1	-	-	-
30-34	1600	-	63	509	778	185	39	16	6	4	-	-	-	-
35-39	2108	-	23	174	690	875	263	58	18	6	1	-	-	-
40-44	2440	-	13	80	260	720	1067	233	49	14	2	1	1	-
45-49	2140	-	3	31	77	233	753	820	177	37	9	-	-	-
50-54	1749	-	4	12	30	68	236	639	623	121	14	1	-	1
55-59	1078	-	1	5	9	25	51	164	379	371	66	4	2	1
60-64	527	-	-	2	6	7	18	46	97	189	140	19	3	-
65-69	254	-	-	1	2	5	7	8	25	41	77	77	10	7
70-74	103	-	-	-	-	1	3	3	5	13	17	31	23	7
75-	64	-	-	-	-	-	3	-	1	2	6	8	16	28

7.07 Avioeron saaneet ruotsinkieliset naiset iän mukaan ja miehen iän mukaan 2007

Svenskspråkiga kvinnor som fått äktenskapsskillnad efter ålder och mannens ålder 2007

Divorces granted to Swedish-speaking women by age and by age of man 2007

Miehen ikä Mannens ålder Age of man	Yhteensä Totalt Total	Naisen ikä - Kvinnans ålder - Age of woman									
		-19	20-24	25-29	30-34	35-39	40-44	45-49	50-54	55-59	60-
Yhteensä - Totalt - Total	498	-	8	28	68	88	112	80	44	41	29
-19	-	-	-	-	-	-	-	-	-	-	-
20-24	4	-	2	1	-	1	-	-	-	-	-
25-29	18	-	3	8	6	-	-	-	-	-	1
30-34	52	-	1	13	24	11	2	-	1	-	-
35-39	80	-	2	3	25	36	11	2	-	1	-
40-44	101	-	-	1	12	30	43	14	-	1	-
45-49	91	-	-	1	1	9	37	35	7	-	1
50-54	66	-	-	1	-	1	13	22	24	4	1
55-59	39	-	-	-	-	-	1	5	10	23	-
60-	47	-	-	-	-	-	5	2	2	12	26

7.08 Avioerot äidin iän ja alle 18-vuotiaiden lasten lukumäärän mukaan 2007

Äktenskapsskillnader efter moderns ålder och antalet barn som inte fyllt 18 år 2007

Divorces by age of mother and number of children aged under 18 2007

Äidin ikä Moderns ålder Age of mother	Yhteensä Totalt Total	Lasten lukumäärä - Antal barn - Number of children							0-17-vuotiaita lapsia yhteensä 0-17-åriga barn totalt Children aged 0-17, total
		0	1	2	3	4	5	6-	
Yhteensä - Totalt - Total	13224	4978	3022	3398	1381	334	81	30	15891
-19	7	4	2	1	-	-	-	-	4
20-24	470	239	135	74	20	1	1	-	352
25-29	1377	560	349	345	99	21	3	-	1435
30-34	2008	481	494	644	284	76	26	3	3089
35-39	2165	292	419	838	444	124	34	14	4181
40-44	2452	365	605	962	408	89	13	10	4236
45-49	1993	767	648	434	120	20	2	2	1978
50-54	1386	986	296	92	6	3	2	1	526
55-59	799	722	69	8	-	-	-	-	85
60-	567	562	5	-	-	-	-	-	5

7.09 Avioerot avioliiton keston ja tästä avioliitosta syntyneiden lasten lukumäärän mukaan 2007

Äktenskapsskillnader efter äktenskapets varaktighet och antalet barn som fötts inom äktenskapet 2007

Divorces by duration of marriage and number of children born from that marriage 2007

Avioliiton kestoai- ka Äktenskapets varaktighet Duration of marriage	Avioeroja Äktenskapsskillnader Divorces	Puretuista avioliitoista syntyneitä lapsia Barn från upplösta äktenskap Children from dissolved marriage	Vihkipäivän jälkeen syntyneiden lasten lukumäärä - Antalet efter vigseln födda barn - Number of children born after marriage							
			0	1	2	3	4	5	6	7-
Yhteensä Totalt - Total	13224	16662	4835	2919	3452	1455	419	99	29	16
0	132	5	128	3	1	-	-	-	-	-
1	741	82	664	72	5	-	-	-	-	-
2	917	186	740	169	7	1	-	-	-	-
3	889	300	628	222	39	-	-	-	-	-
4	775	354	490	220	61	4	-	-	-	-
0-4	3454	927	2650	686	113	5	-	-	-	-
5	704	412	394	218	83	8	1	-	-	-
6	631	455	323	176	118	13	1	-	-	-
7	575	487	263	163	125	22	2	-	-	-
8	514	461	220	145	132	16	1	-	-	-
9	431	490	154	118	117	32	8	2	-	-
5-9	2855	2305	1354	820	575	91	13	2	-	-
10	452	570	130	121	161	33	7	-	-	-
11	432	601	108	118	149	44	12	1	-	-
12	386	564	85	106	136	54	2	2	1	-
13	361	579	67	89	139	53	12	1	-	-
14	348	595	55	78	143	60	9	3	-	-
10-14	1979	2909	445	512	728	244	42	7	1	-
15	342	665	43	62	136	74	26	1	-	-
16	349	673	46	71	136	66	21	7	1	1
17	321	655	32	63	130	63	25	6	1	1
18	302	570	37	59	136	53	8	6	3	-
19	305	650	28	55	124	64	22	7	3	2
15-19	1619	3213	186	310	662	320	102	27	8	4
20	263	522	32	53	94	66	11	5	1	1
21	259	585	12	44	107	67	25	2	-	2
22	292	644	20	46	121	73	23	9	-	-
23	257	560	20	35	109	72	16	3	2	-
24	226	492	13	40	99	52	16	4	-	2
20-24	1297	2803	97	218	530	330	91	23	3	5
25	233	531	13	40	94	55	24	3	3	1
26	203	476	11	33	74	57	21	5	-	2
27	197	427	8	47	73	50	13	4	2	-
28	161	365	7	25	67	46	12	4	-	-
29	120	266	6	20	56	22	13	2	1	-
25-29	914	2065	45	165	364	230	83	18	6	3
30-	1106	2440	58	208	480	235	88	22	11	4

7.10 Avioerot avioliiton keston, sukupuolen ja avioliiton järjestysnumeron mukaan 2007
 Äktenskapsskillnader efter äktenskapets varaktighet, kön och äktenskapets ordningsnummer 2007
 Divorces by duration of marriage, sex and order of marriage 2007

Avioliiton kesto Äktenskapets varaktighet Divorces by duration of marriage	Yhteensä Totalt Total	Miehet - Män - Males			Avioliiton kesto Äktenskapets varaktighet Divorces by duration of marriages	Yhteensä Totalt Total	Naiset - Kvinnor - Females		
		Avioliiton järjestysnumero Äktenskapets ordningsnummer Order of marriage					Avioliiton järjestysnumero Äktenskapets ordningsnummer Order of marriage		
		1	2	3-		1	2	3-	
Yhteensä Totalt - Total	13150	10645	2073	432	Yhteensä Totalt - Total	13224	10591	2172	461
0	146	77	49	20	0	132	67	40	25
1	744	494	182	68	1	741	464	190	87
2	904	637	208	59	2	917	626	230	61
3	874	645	184	45	3	889	637	194	58
4	766	548	178	40	4	775	553	171	51
0-4	3434	2401	801	232	0-4	3454	2347	825	282
5	699	508	164	27	5	704	492	177	35
6	637	488	127	22	6	631	468	138	25
7	569	439	108	22	7	575	440	125	10
8	510	387	107	16	8	514	365	128	21
9	429	330	84	15	9	431	322	88	21
5-9	2844	2152	590	102	5-9	2855	2087	656	112
10	445	366	67	12	10	452	364	73	15
11	427	343	75	9	11	432	349	72	11
12	385	318	53	14	12	386	313	67	6
13	357	303	44	10	13	361	300	51	10
14	346	274	63	9	14	348	296	48	4
10-14	1960	1604	302	54	10-14	1979	1622	311	46
15	340	299	37	4	15	342	296	45	1
16	343	296	37	10	16	349	307	39	3
17	316	278	34	4	17	321	277	43	1
18	306	259	40	7	18	302	265	34	3
19	302	274	25	3	19	305	280	24	1
15-19	1607	1406	173	28	15-19	1619	1425	185	9
20	262	235	23	4	20	263	233	27	3
21	259	234	23	2	21	259	239	17	3
22	294	272	20	2	22	292	267	25	-
23	254	237	16	1	23	257	242	13	2
24	225	203	20	2	24	226	205	21	-
20-24	1294	1181	102	11	20-24	1297	1186	103	8
25	234	219	15	-	25	233	214	19	-
26	201	183	17	1	26	203	192	10	1
27	195	178	15	2	27	197	183	14	-
28	161	151	10	-	28	161	152	8	1
29	120	115	5	-	29	120	113	7	-
25-29	911	846	62	3	25-29	914	854	58	2
30-	1100	1055	43	2	30-	1106	1070	34	2

7.11 Avioeron saaneet miehet iän, syntymämaan ja naisen syntymämaan mukaan 2007

Män som fått äktenskapsskillnad efter ålder, födelseland och kvinnans födelseland 2007
Divorces granted to men by age, country of birth and woman's country of birth 2007

Miehen syntymämaa Mannens födelseland Man's country of birth	Yhteensä Totalt Total	Miehen ikä - Mannens ålder - Age of man									Naisen syntymämaa Kvinnans födelseland Woman's country of birth	
		-19	20-24	25-29	30-34	35-39	40-44	45-49	50-54	55-	Suomi	Muu maa
											Finland	Annat land Finland
Yhteensä - Totalt - Total	13150	1	186	954	1582	2083	2436	2130	1748	2030	11778	1372
Suomi - Finland	12040	1	141	754	1377	1871	2251	2018	1671	1956	11215	825
Ulkomaat yhteensä - Utlandet totalt - Foreign country total	1110	-	45	200	205	212	185	112	77	74	563	547
Eurooppa - Europa - Europe	639	-	23	113	115	129	96	64	51	48	306	333
Ruotsi - Sverige - Sweden	129	-	2	30	20	43	19	8	5	2	112	17
Britannia - Storbritannien - United Kingdom	21	-	-	-	4	4	5	1	2	5	19	2
Bulgaria - Bulgarien	6	-	-	-	-	1	1	1	1	2	3	3
Italia - Italien - Italy	6	-	-	-	-	1	2	2	-	1	5	1
Ent. Jugoslavia - F.d. Jugoslaviens - Former Yugoslavia	38	-	4	10	4	4	9	6	1	-	13	25
Ranska	10	-	-	-	-	-	3	4	2	1	7	3
Romania - Rumänien - Romania	7	-	-	1	2	2	1	1	-	-	4	3
Saksa - Tyskland - Germany	20	-	-	2	4	5	1	1	4	3	16	4
Turkki - Turkiet - Turkey	76	-	4	25	17	16	12	1	1	-	61	15
Venäjä - Ryssland - Russia	6	-	-	1	-	-	1	1	3	-	1	5
Ent. Neuvostoliitto - F.d. Sovjetunionen - Former USSR	203	-	5	30	38	33	31	28	18	20	14	189
Viro - Estland - Estonia	59	-	5	7	11	10	9	3	9	5	9	50
Muu Eurooppa - Övriga Europa - Other Europe	58	-	3	7	15	10	2	7	5	9	42	16
Afrikka - Afrika - Africa	207	-	10	39	42	41	46	17	7	5	133	74
Algeria - Algeriet - Algeria	12	-	-	-	4	2	4	1	1	-	10	2
Egypti - Egypten - Egypt	23	-	-	1	4	4	7	4	1	2	16	7
Etiopia - Etiopien - Ethiopia	10	-	1	1	1	2	3	1	1	-	3	7
Gambia	11	-	-	-	1	5	5	-	-	-	10	1
Ghana	6	-	-	-	2	1	2	-	-	1	5	1
Kongon demokraattinen tasavalta - Demokratiska republiken Kongo - The Democratic Republic of the Congo	8	-	-	2	1	1	3	1	-	-	2	6
Marokko - Marocko - Morocco	35	-	1	5	4	9	11	4	-	1	24	11
Nigeria	16	-	-	6	6	2	1	-	1	-	12	4
Somalia	28	-	2	5	7	8	2	3	-	1	4	24
Tansania - Tanzania	7	-	-	3	1	1	1	1	-	-	7	-
Tunisia - Tunisien - Tunisia	21	-	4	7	2	3	3	1	1	-	20	1
Muu Afrikka - Övriga Afrika - Other Africa	30	-	2	9	9	3	4	1	2	-	20	10
Amerikka - Amerika - America	45	-	1	12	3	7	9	4	3	6	41	4
Kanada - Canada	6	-	-	1	-	1	1	1	1	1	6	-
USA	10	-	-	3	-	3	1	-	1	2	9	1
Muu Amerikka - Övriga Amerika - Other America	29	-	1	8	3	3	7	3	1	3	26	3
Aasia - Asien - Asia	202	-	11	34	44	31	33	22	14	13	72	130
Bangladesh	14	-	1	4	2	3	3	1	-	-	11	3
Intia - Indien - India	14	-	-	1	6	4	1	-	1	1	10	4
Irak - Iraq	31	-	4	9	4	4	4	2	3	1	4	27
Iran - Islamic Republic of Iran	35	-	3	2	7	6	6	5	3	3	9	26
Israel	9	-	-	-	2	1	-	4	2	-	9	-
Kiina - Kina - China	10	-	-	-	2	1	3	3	-	1	4	6
Libanon - Lebanon	7	-	1	-	1	2	1	-	1	1	2	5
Pakistan	14	-	-	5	4	2	1	1	-	1	5	9
Vietnam - Viet Nam	34	-	2	6	7	3	8	5	3	-	-	34
Muu Aasia - Övriga Asien - Other Asia	34	-	-	7	9	5	6	1	1	5	18	16
Oseania - Oceanien - Oceania	7	-	-	1	-	1	1	2	2	-	6	1
Australia - Australien	7	-	-	1	-	1	1	2	2	-	6	1
Tuntematon - Okänd - Unknown	10	-	-	1	1	3	-	3	-	2	5	5

7.12 Avioeron saaneet naiset iän, syntymämaan ja miehen syntymämaan mukaan 2007
 Kvinnor som fått äktenskapsskillnad efter ålder, födelseland och mannens födelseland 2007
 Divorces granted to women by age, country of birth and man's country of birth 2007

Naisien syntymämaa Kvinnans födelseland Woman's country of birth	Yhteensä Totalt Total	Naisien ikä - Kvinnans ålder - Age of woman									Miehen syntymämaa Mannens födelseland Man's country of birth	
		-19	20-24	25-29	30-34	35-39	40-44	45-49	50-54	55-	Suomi	Muu maa
											Finland	Annat land Other country
Yhteensä - Totalt - Total	13224	7	470	1377	2008	2165	2452	1993	1386	1366	11971	1253
Suomi - Finland	11968	7	392	1133	1735	1929	2268	1883	1309	1312	11243	725
Ulkomaat yhteensä - Utlandet totalt Foreign country totalt	1256	-	78	244	273	236	184	110	77	54	728	528
Eurooppa - Europa - Europe	869	-	44	163	181	155	135	82	64	45	526	343
Ruotsi - Sverige - Sweden	167	-	4	43	46	40	21	6	4	3	147	20
Ent. Jugoslavia - F.d.Jugoslavien - Former Yugoslavia	24	-	2	4	6	3	8	1	-	-	4	20
Latvia - Lettland	8	-	-	1	4	2	-	1	-	-	7	1
Puola - Polen - Poland	8	-	-	1	-	1	2	1	-	3	7	1
Ranska	6	-	-	2	4	-	-	-	-	-	4	2
Romania - Rumänien - Romania	6	-	1	2	-	-	1	2	-	-	4	2
Saksa - Tyskland - Turkey	14	-	1	1	4	2	2	3	1	-	10	4
Turkki - Turkiet - Turkey	6	-	-	1	2	1	1	1	-	-	1	5
Ukraina - Ukraine	9	-	-	2	4	2	1	-	-	-	6	3
Venäjä - Ryssland - Russia	33	-	3	8	9	2	5	2	3	1	22	11
Viro - Estland - Estonia	101	-	5	21	20	18	15	8	11	3	48	53
Ent. Neuvostoliitto - F.d. Sovjetunionen - Former USSR	445	-	27	70	73	80	66	50	44	35	235	210
Muu Eurooppa - Övriga Europa - Other Europe	42	-	1	7	9	4	13	7	1	-	31	11
Afrikka - Afrika - Africa	83	-	7	23	24	15	8	5	1	-	26	57
Kongon demokraattinen tasavalta - Demokratiska republiken Kongo - The Democratic Republic of the Congo	6	-	-	2	2	2	-	-	-	-	2	4
Marokko - Marocko - Morocco	13	-	1	2	6	4	-	-	-	-	5	8
Somalia	28	-	4	7	5	6	4	2	-	-	1	27
Muu Afrikka - Övriga Afrika - Other Africa	36	-	2	12	11	3	4	3	1	-	18	18
Amerikka - Amerika - America	45	-	2	10	9	10	6	4	1	3	40	5
USA - United States	9	-	1	2	-	3	1	1	1	-	7	2
Brasilia - Brasilien - Brazil	10	-	-	3	3	3	1	-	-	-	9	1
Peru	6	-	-	2	1	-	1	1	-	1	6	-
Muu Amerikka - Övriga Amerika - Other America	20	-	1	3	5	4	3	2	-	2	18	2
Aasia - Asien - Asia	244	-	25	47	57	48	34	18	11	4	123	121
Filippiinit - Filippinerna - Philippines	13	-	-	2	4	6	-	-	-	1	8	5
Indonesia - Indonesien	6	-	-	1	3	1	1	-	-	-	6	-
Irak - Iraq	27	-	8	6	4	3	1	-	4	1	1	26
Iran - Islamic Republic of Iran	25	-	6	4	3	4	4	3	1	-	3	22
Kiina - Kina - China	12	-	-	2	3	2	5	-	-	-	6	6
Thaimaa - Thailand	81	-	5	16	18	20	11	9	2	-	79	2
Vietnam - Viet Nam	46	-	1	11	12	7	8	4	2	1	12	34
Muu Aasia - Övriga Asien - Other Asia	34	-	5	5	10	5	4	2	2	1	8	26
Oseania - Oseanien - Oceania	2	-	-	-	-	2	-	-	-	-	2	-
Tuntematon - Okänd - Unknown	13	-	-	1	2	6	1	1	-	2	11	2

8.01 Rekisteröidyt parisuhteet 2002 - 2007

Registrerade partnerskapen 2002 - 2007

Registered partnerships 2002 - 2007

Vuosi Område Area	Yhteensä Totalt Total	Molemmat osapuolet asuvat Suomessa Båda parter bor i Finland Both partners resident in Finland	Vain nuorempi osapuoli asuu Suomessa Bara den yngre parten bor i Finland Only younger partner resident in Finland	Vain vanhempi osapuoli asuu Suomessa Bara den äldre parten bor i Finland Only older partner resident in Finland
-------------------------	-----------------------------	---	--	--

Yhteensä - Totalt - Total

2002	446	421	8	17
2003	190	166	8	16
2004	186	160	10	16
2005	200	176	10	14
2006	191	168	4	19
2007	213	180	22	11

Miesparit - Manliga par - Male couples

2002	240	220	5	15
2003	84	68	4	12
2004	84	66	5	13
2005	100	81	6	13
2006	84	66	2	16
2007	93	71	16	6

Naisparit - Kvinnliga par - Female couples

2002	206	201	3	2
2003	106	98	4	4
2004	102	94	5	3
2005	100	95	4	1
2006	107	102	2	3
2007	120	109	6	5

8.02 Parisuhteen rekisteröineet osapuolten sukupuolen ja iän mukaan 2007

Registrerat partnerskap efter partnernas kö och ålder 2007

Registered couples by sex and age of partner 2007

Vanhemman osapuolen ikä Den äldre partners ålder Age of the older partner	Yhteensä Totalt Total	Nuoremman osapuolen ikä - Den yngre partners ålder - Age of the younger partner									
		-19	20-24	25-29	30-34	35-39	40-44	45-49	50-54	55-59	60-

Miehet - Män - Males

Yhteensä Totalt - Total	93	3	9	18	14	19	19	5	5	1	-
-19	1	1	-	-	-	-	-	-	-	-	-
20-24	2	2	-	-	-	-	-	-	-	-	-
25-29	5	-	3	2	-	-	-	-	-	-	-
30-34	10	-	3	7	-	-	-	-	-	-	-
35-39	13	-	-	3	4	6	-	-	-	-	-
40-44	25	-	2	4	6	6	7	-	-	-	-
45-49	18	-	-	2	-	5	10	1	-	-	-
50-54	9	-	1	-	2	-	1	2	3	-	-
55-59	5	-	-	-	1	1	-	2	1	-	-
60-	5	-	-	-	1	1	1	-	1	1	-

Naiset - Kvinnor - Females

Yhteensä Totalt - Total	120	4	14	35	26	21	9	7	1	1	2
-19	4	4	-	-	-	-	-	-	-	-	-
20-24	4	-	4	-	-	-	-	-	-	-	-
25-29	14	-	4	10	-	-	-	-	-	-	-
30-34	27	-	5	15	7	-	-	-	-	-	-
35-39	26	-	1	5	11	9	-	-	-	-	-
40-44	23	-	-	5	7	6	5	-	-	-	-
45-49	10	-	-	-	1	5	2	2	-	-	-
50-54	5	-	-	-	-	-	1	3	1	-	-
55-59	3	-	-	-	-	1	-	2	-	-	-
60-	4	-	-	-	-	-	1	-	-	1	2

9.01 Suomen kansalaisuuden saaneet ulkomaalaiset entisen kansalaisuuden, iän ja sukupuolen mukaan 2007

Utlänningar som fått finskt medborgarskap efter tidigare medborgarskap, ålder och kön 2007
Naturalized foreigners by previous citizenship, age and sex 2007

Entinen kansalaisuus Tidigare medborgarskap Previous citizenship	Yhteensä Totalt Total	Miehet - Män - Men					Naiset - Kvinnor - Women				
		Yhteensä Totalt Total	Ikä - ålder - age				Yhteensä Totalt Total	Ikä - ålder - age			
			-17	18-39	40-54	55-		-17	18-39	40-54	55-
Yhteensä - Totalt - Total	4824	2085	802	763	383	137	2739	809	1121	572	237
Eurooppa - Europa - Europe	2779	1093	407	401	199	86	1686	373	701	433	179
Ruotsi - Sverige - Sweden	163	80	16	22	17	25	83	12	30	13	28
Norja - Norge - Norway	4	3	1	1	1	-	1	-	1	-	-
Tanska - Danmark - Denmark	2	2	-	2	-	-	-	-	-	-	-
Islanti - Island - Iceland	1	-	-	-	-	-	1	-	1	-	-
Bosnia-Hertsegovina - Bosnien-Hercegovina - Bosnia and Herzegovina	82	39	23	10	5	1	43	12	23	6	2
Britannia - Storbritannien - United Kingdom	17	9	-	5	4	-	8	2	1	1	4
Ent. Jugoslavia - F.d. Jugoslavien - Former Yugoslavia	46	29	9	12	8	-	17	4	10	3	-
Kroatia - Kroatien - Croatia	17	11	4	5	2	-	6	2	2	2	-
Makedonia - Makedonien - Macedonia	19	8	4	2	2	-	11	5	4	2	-
Puola - Polen - Poland	12	4	-	1	3	-	8	-	3	5	-
Romania - Rumänien - Romania	17	5	2	3	-	-	12	6	5	1	-
Saksa - Tyskland - Germany	32	17	3	6	6	2	15	3	8	1	3
Serbia ja Montenegro - Serbien och Montenegro Serbia and Montenegro	232	126	68	43	13	2	106	60	42	4	-
Turkki - Turkiet - Turkey	102	73	19	44	10	-	29	11	14	4	-
Ukraina - Ukraine	45	10	3	4	3	-	35	8	15	10	2
Ent. Neuvostoliitto - F.d. Sovjetunionen - Former USSR	16	9	-	4	4	1	7	-	1	4	2
Valko-Venäjä - Vitryssland - Belarus	13	4	2	1	1	-	9	2	2	5	-
Venäjä - Ryssland - Russia	1665	548	210	183	104	51	1117	200	458	335	124
Viro - Estland - Estonia	182	67	28	30	7	2	115	27	58	23	7
Muu Eurooppa - Övriga Europa - Rest of Europe	112	49	15	23	9	2	63	19	23	14	7
Afrikka - Afrika - Africa	671	310	137	115	52	6	361	169	150	31	11
Egypti - Egypten - Egypt	13	7	4	3	-	-	6	4	2	-	-
Etiopia - Etiopien - Ethiopia	16	6	-	3	2	1	10	1	9	-	-
Kongon demokraattinen tasavalta - Demokratiska republiken Kongo - The Democratic Republic of the Congo	48	24	11	5	8	-	24	12	8	3	1
Marokko - Marocko - Morocco	46	25	5	13	7	-	21	7	12	1	1
Nigeria	13	9	-	4	5	-	4	2	1	1	-
Somalia	464	201	111	72	13	5	263	128	105	21	9
Muu Afrikka - Övriga Afrika - Rest of Africa	71	38	6	15	17	-	33	15	13	5	-
Amerikka - Amerika - America	116	61	7	20	13	21	55	7	20	11	17
Kanada - Canada	29	19	1	6	2	10	10	1	2	1	6
USA	42	24	1	8	6	9	18	3	3	3	9
Muu Amerikka - Övriga Amerika - Rest of America	45	18	5	6	5	2	27	3	15	7	2
Aasia - Asien - Asia	1160	576	232	210	113	21	584	244	228	86	26
Afganistan - Afghanistan	102	51	24	16	8	3	51	28	15	4	4
Bangladesh	42	25	9	10	6	-	17	12	5	-	-
Filippiinit - Filippinerna - Philippines	14	-	-	-	-	-	14	1	10	3	-
Intia - Indien - India	26	16	4	9	3	-	10	2	7	1	-
Irak - Iraq	443	220	99	77	37	7	223	123	59	29	12
Iran - Islamic Republic of Iran	218	111	41	36	28	6	107	39	47	14	7
Israel	15	11	2	7	2	-	4	-	2	2	-
Kazakstan	24	9	5	3	-	1	15	3	6	4	2
Kiina - Kina - China	68	29	13	10	6	-	39	7	20	12	-
Pakistan	18	11	1	6	4	-	7	4	2	1	-
Sri Lanka	22	16	5	8	3	-	6	3	2	1	-
Thaimaa - Thailand	30	15	9	5	1	-	15	4	9	2	-
Vietnam - Viet Nam	79	34	12	13	7	2	45	10	28	7	-
Muu Aasia - Övriga Asien - Rest of Asia	59	28	8	10	8	2	31	8	16	6	1
Oseania - Oceanien - Oceania	13	7	-	2	2	3	6	2	1	-	3
Australia - Australien	12	7	-	2	2	3	5	2	-	-	3
Muu Oseania - Övriga Oceanien - Rest of Oceania	1	-	-	-	-	-	1	-	1	-	-
Tuntematon - Okänt - Unknown	85	38	19	15	4	-	47	14	21	11	1

9.02 Suomen kansalaisuuden saaneet ulkomaalaiset iän, siviilisäädyn ja sukupuolen mukaan 2007

Utlänningar som fått finskt medborgarskap efter ålder, civilstånd och kön 2007
Naturalized foreigners by age, marital status and sex 2007

Ikä Ålder Age	Yhteensä Totalt Total	Sukupuoli Kön Sex		Niistä Suomessa syntyneet Därav födda i Finland Of which born in Finland			Naimattomat Ogifta Single		Naimisissa Gifta Married		Eronneet Frånskilda Divorced		Lesket Änklingar och änkor Widowed		Regist. parisuhteet Regist. partnerskapen Regist. partnerships			
		Miehet Män Males	Naiset Kvinnor Females	Yhteensä Totalt Total	Sukupuoli- Kön - Sex		Yhteensä Totalt Total	Sukupuoli- Kön - Sex		Yhteensä Totalt Total	Sukupuoli- Kön - Sex		Yhteensä Totalt Total	Sukupuoli- Kön - Sex		Yhteensä Totalt Total	Sukupuoli- Kön - Sex	
					M	N/K/F		M	N/K/F		M	N/K/F		M	N/K/F		M	N/K/F
Yhteensä Totalt - Total	4824	2085	2739	1147	537	610	1203	1195	745	1125	120	333	13	84	4	2		
0-4	505	235	270	469	214	255	235	270	-	-	-	-	-	-	-	-		
5-9	422	210	212	351	170	181	210	212	-	-	-	-	-	-	-	-		
10-14	417	210	207	147	67	80	210	207	-	-	-	-	-	-	-	-		
15-19	553	288	265	12	8	4	287	254	1	11	-	-	-	-	-	-		
20-24	340	127	213	6	2	4	111	144	16	61	-	8	-	-	-	-		
25-29	290	103	187	5	2	3	47	48	43	119	12	19	-	1	1	-		
30-34	451	185	266	19	12	7	38	18	130	209	15	37	-	2	2	-		
35-39	517	207	310	8	4	4	26	14	158	223	23	71	-	2	-	-		
40-44	408	175	233	12	9	3	23	8	129	156	20	64	2	4	1	1		
45-49	327	117	210	11	6	5	3	6	91	146	21	47	2	11	-	-		
50-54	220	91	129	9	5	4	8	2	72	84	10	36	1	7	-	-		
55-59	129	42	87	19	7	12	2	2	33	50	7	24	-	11	-	-		
60-64	62	20	42	14	3	11	-	2	19	24	1	9	-	6	-	1		
65-69	73	27	46	22	10	12	2	5	19	23	4	10	2	8	-	-		
70-74	50	22	28	12	5	7	-	2	17	8	3	7	2	11	-	-		
75-	60	26	34	31	13	18	1	1	17	11	4	1	4	21	-	-		

9.03 Suomen kansalaisuuden saaneet 1) syntymämaan ja sukupuolen mukaan 1999 - 2007

Utlänningar som fått finskt medborgarskap 1) efter födelseland och kön 1999 - 2007
Naturalized foreigners 1) by country of birth and sex 1999 - 2007

Vuosi År Year	Yhteensä Totalt Total	Sukupuoli Kön Sex		Suomessa syntyneet Födda i Finland Born in Finland			Ulkomailla syntyneet Födda i Utlandet Born in foreign country		
		Miehet Män Males	Naiset Kvinnor Females	Yhteensä Totalt Total	Sukupuoli- Kön - Sex		Yhteensä Totalt Total	Sukupuoli- Kön - Sex	
					M	N/K/F		M	N/K/F
1999	4730	2481	2249	1146	586	560	3584	1895	1689
2000	2977	1448	1529	562	263	299	2415	1185	1230
2001	2720	1356	1364	584	304	280	2136	1052	1084
2002	3049	1466	1583	612	303	309	2437	1163	1274
2003	4526	1958	2568	782	402	380	3744	1556	2188
2004	6880	2865	4015	1317	646	671	5563	2219	3344
2005	5683	2408	3275	1191	605	586	4492	1803	2689
2006	4433	1895	2538	1053	533	520	3380	1362	2018
2007	4824	2085	2739	1147	537	610	3677	1548	2129

1) Kansalaisuuslaki 359/2003 tuli voimaan 1.6.2003 - Lagändringen (359/2003) trädde i kraft 1.6.2003 -
The amendment of the Citizenship Act (359/2003) entered into force on 1 June 2004

10.01 Ottolapseksi otot lapsen syntymämaan, iän ja ottolapseksi oton tyypin mukaan 2007

Adoptioner efter barnens födelseland och ålder samt efter adoptionens typ 2007

Adoptions by country of birth and age of children and by type of adoption 2007

Lapsen syntymämaa Barnets födelseland Country of birth of child	Ottolapseksi otot - Adoptioner - Adoptions				Kahden vanhemman adoptiot Två föräldrarnas adoptioner Adoptions of two parents				Yhden vanhemman adoptiot En förälders adoptioner Adoptions of one parent				
	Yhteensä Totalt Total	Lapsen ikä - Barnets ålder - Age of child				Yhteensä Totalt Total	0-1	2-6	7-17	18-	Yhteensä Totalt Total	0-17	18-
Yhteensä Totalt - Total	370	130	122	35	83	236	116	91	10	19	134	70	64
Suomi - Finland	163	36	25	25	77	62	35	6	3	18	101	42	59
Ulkomaat yhteensä Foreign country total	207	94	97	10	6	174	81	85	7	1	33	28	5
Eurooppa - Europe	34	4	17	8	5	24	4	14	5	1	10	6	4
Ruotsi - Sweden	3	-	-	-	3	1	-	-	-	1	2	-	2
Venäjä - Russia	24	4	16	3	1	19	4	13	2	-	5	4	1
Entinen Neuvostoliitto - Former USSR	4	-	1	3	-	3	-	1	2	-	1	1	-
Viro - Estonia	3	-	-	2	1	1	-	-	1	-	2	1	1
Afrikka - Africa	44	31	13	-	-	34	25	9	-	-	10	10	-
Etelä-Afrikka - South Africa	25	20	5	-	-	19	16	3	-	-	6	6	-
Etiopia - Ethiopia	15	8	7	-	-	12	7	5	-	-	3	3	-
Ghana	2	2	-	-	-	1	1	-	-	-	1	1	-
Nigeria	1	1	-	-	-	1	1	-	-	-	-	-	-
Senegal	1	-	1	-	-	1	-	1	-	-	-	-	-
Etelä-Amerikka - South America	13	10	3	-	-	13	10	3	-	-	-	-	-
Kolumbia - Colombia	13	10	3	-	-	13	10	3	-	-	-	-	-
Aasia - Asia	128	59	66	2	1	115	52	61	2	-	13	12	1
Filippiinit - Philippines	20	10	9	1	-	19	10	8	1	-	1	1	-
Intia - India	5	1	4	-	-	5	1	4	-	-	-	-	-
Kambodža - Cambodia	3	3	-	-	-	-	-	-	-	-	3	3	-
Kiina - China	45	31	14	-	-	39	28	11	-	-	6	6	-
Malesia - Malaysia	1	1	-	-	-	-	-	-	-	-	1	1	-
Pakistan	1	-	1	-	-	-	-	-	-	-	1	1	-
Thaimaa - Thailand	40	3	35	1	1	39	3	35	1	-	1	-	1
Tuntematon - Unknown	1	-	1	-	-	1	-	1	-	-	-	-	-
Molemmat sukupuolet Boda könen - Both sexes	370	130	122	35	83	236	116	91	10	19	134	70	64
Miespuoliset Män - Males	174	60	68	12	34	122	56	52	3	11	52	29	23
Naispuoliset Kvinnor - Females	196	70	54	23	49	114	60	39	7	8	82	41	41

10.02 Ottolapseksi otot lapsen syntymämaan, iän, sukupuolen ja ottolapseksi otton tyyppin mukaan 1989 - 2007

(jatk.)

Adoptioner efter barnens födelse land, kön och ålder samt efter adoptionens typ 1989 - 2007

(forts.)

Adoptions by country of birth, age of children, sex and by type of adoption 1989 - 2007

(cont.)

Vuosi År Year	Ottolapsen ikä Adoptivbarnens år Age of adoptive child	Kaikki ottolapset Alla adoptivbarn All adopted children			Ottolapsi syntynyt Suomessa Adoptivbarn födda i Finland Adopted child born in Finland			Ottolapsi syntynyt ulkomailla Adoptivbarn födda i utlandet Adopted child born in foreign country		
		Yhteensä Totalt Total	Kahden vanhemman adoptiot Två föräldrarnas adoptioner Adoptions of two parents	Yhden vanhemman adoptiot En förälders adoptioner Adoptions of one parent	Yhteensä Totalt Total	Kahden vanhemman adoptiot Två föräldrarnas adoptioner Adoptions of two parents	Yhden vanhemman adoptiot En förälders adoptioner Adoptions of one parent	Yhteensä Totalt Total	Kahden vanhemman adoptiot Två föräldrarnas adoptioner Adoptions of two parents	Yhden vanhemman adoptiot En förälders adoptioner Adoptions of one parent

Molemmat sukupuolet - Both könen - Both sexes

1989	Yht./Tot.	410	283	127	307	199	108	103	84	19
	0-17	315	243	72	216	162	54	99	81	18
	18+	95	40	55	91	37	54	4	3	1
1990	Yht./Tot.	339	221	118	268	161	107	71	60	11
	0-17	264	190	74	197	132	65	67	58	9
	18+	75	31	44	71	29	42	4	2	2
1991	Yht./Tot.	330	216	114	254	157	97	76	59	17
	0-17	256	188	68	182	129	53	74	59	15
	18+	74	28	46	72	28	44	2	-	2
1992	Yht./Tot.	341	227	114	222	136	86	119	91	28
	0-17	268	201	67	150	110	40	118	91	27
	18+	73	26	47	72	26	46	1	-	1
1993	Yht./Tot.	364	254	110	230	131	99	134	123	11
	0-17	299	226	73	165	103	62	134	123	11
	18+	65	28	37	65	28	37	-	-	-
1994	Yht./Tot.	338	202	136	197	86	111	141	116	25
	0-17	266	188	78	125	72	53	141	116	25
	18+	72	14	58	72	14	58	-	-	-
1995	Yht./Tot.	333	215	118	188	92	96	145	123	22
	0-17	260	196	64	117	74	43	143	122	21
	18+	73	19	54	71	18	53	2	1	1
1996	Yht./Tot.	323	214	109	157	81	76	166	133	33
	0-17	276	200	76	111	67	44	165	133	32
	18+	47	14	33	46	14	32	1	-	1
1997	Yht./Tot.	391	279	112	163	81	82	228	198	30
	0-17	331	262	69	106	64	42	225	198	27
	18+	60	17	43	57	17	40	3	-	3
1998	Yht./Tot.	377	230	147	172	69	103	205	161	44
	0-17	318	222	96	116	61	55	202	161	41
	18+	59	8	51	56	8	48	3	-	3
1999	Yht./Tot.	345	218	127	172	74	98	173	144	29
	0-17	282	202	80	111	58	53	171	144	27
	18+	63	16	47	61	16	45	2	-	2
2000	Yht./Tot.	402	256	146	179	70	109	223	186	37
	0-17	338	247	91	118	61	57	220	186	34
	18+	64	9	55	61	9	52	3	-	3
2001	Yht./Tot.	379	261	118	151	70	81	228	191	37
	0-17	333	249	84	107	59	0	226	190	36
	18+	46	12	34	44	11	33	2	1	1
2002	Yht./Tot.	433	289	144	190	86	104	243	203	40
	0-17	356	266	90	114	64	50	242	202	40
	18+	77	23	54	76	22	54	1	1	-
2003	Yht./Tot.	400	265	135	154	59	95	246	206	40
	0-17	327	249	78	86	43	43	241	206	35
	18+	73	16	57	68	16	52	5	-	5
2004	Yht./Tot.	501	353	148	189	77	112	312	276	36
	0-17	409	327	82	98	52	46	311	275	36
	18+	92	26	66	91	25	66	1	1	-
2005	Yht./Tot.	515	359	156	177	75	102	338	284	54
	0-17	444	341	103	108	57	51	336	284	52
	18+	71	18	53	69	18	51	2	-	2
2006	Yht./Tot.	381	262	119	154	66	88	227	196	31
	0-17	317	249	68	93	53	40	224	196	28
	18+	64	13	51	61	13	48	3	-	3
2007	Yht./Tot.	370	236	134	163	62	101	207	174	33
	0-17	287	217	70	86	44	42	201	173	28
	18+	83	19	64	77	18	59	6	1	5

10.02 Ottolapseksi otot lapsen syntymämaan, iän, sukupuolen ja ottolapseksi oton tyypin mukaan 1989 - 2007

(jatk.)

Adoptioner efter barnens födelse land, kön och ålder samt efter adoptionens typ 1989 - 2007

(forts.)

Adoptions by country of birth, age of children, sex and by type of adoption 1989 - 2007

(cont.)

Vuosi År Year	Ottolapsen ikä Adoptivbarnens år Age of adoptive child	Kaikki ottolapset Alla adoptivbarn All adopted children			Ottolapsi syntynyt Suomessa Adoptivbarn födda i Finland Adopted child born in Finland			Ottolapsi syntynyt ulkomailta Adoptivbarn födda i utlandet Adopted child born in foreign country		
		Yhteensä Totalt Total	Kahden vanhemman adoptiot Två föräldrarnas Adoptioner of two parents	Yhden vanhemman adoptiot En förälders Adoptioner of one parent	Yhteensä Totalt Total	Kahden vanhemman adoptiot Två föräldrarnas Adoptioner of two parents	Yhden vanhemman adoptiot En förälders Adoptioner of one parent	Yhteensä Totalt Total	Kahden vanhemman adoptiot Två föräldrarnas Adoptioner of two parents	Yhden vanhemman adoptiot En förälders Adoptioner of one parent

Pojat - Pojkar - Boys

1989	Yht./Tot.	219	151	68	170	110	60	49	41	8
	0-17	168	131	37	123	93	30	45	38	7
	18+	51	20	31	47	17	30	4	3	1
1990	Yht./Tot.	154	100	54	132	81	51	22	19	3
	0-17	118	86	32	96	67	29	22	19	3
	18+	36	14	22	36	14	22	-	-	-
1991	Yht./Tot.	164	108	56	128	81	47	36	27	9
	0-17	130	96	34	95	69	26	35	27	8
	18+	34	12	22	33	12	21	1	-	1
1992	Yht./Tot.	165	115	50	105	63	42	60	52	8
	0-17	132	103	29	73	51	22	59	52	7
	18+	33	12	21	32	12	20	1	-	1
1993	Yht./Tot.	192	139	53	114	65	49	78	74	4
	0-17	162	128	34	84	54	30	78	74	4
	18+	30	11	19	30	11	19	-	-	-
1994	Yht./Tot.	168	106	62	97	44	53	71	62	9
	0-17	130	98	32	59	36	23	71	62	9
	18+	38	8	30	38	8	30	-	-	-
1995	Yht./Tot.	141	104	37	69	39	30	72	65	7
	0-17	122	97	25	50	32	18	72	65	7
	18+	19	7	12	19	7	12	-	-	-
1996	Yht./Tot.	153	106	47	80	45	35	73	61	12
	0-17	137	104	33	65	43	22	72	61	11
	18+	16	2	14	15	2	13	1	-	1
1997	Yht./Tot.	188	138	50	80	44	36	108	94	14
	0-17	163	128	35	56	34	22	107	94	13
	18+	25	10	15	24	10	14	1	-	1
1998	Yht./Tot.	175	114	61	85	37	48	90	77	13
	0-17	145	108	37	56	31	25	89	77	12
	18+	30	6	24	29	6	23	1	-	1
1999	Yht./Tot.	151	107	44	72	35	37	79	72	7
	0-17	128	102	26	50	30	20	78	72	6
	18+	23	5	18	22	5	17	1	-	1
2000	Yht./Tot.	197	139	58	86	38	48	111	101	10
	0-17	168	134	34	58	33	25	110	101	9
	18+	29	5	24	28	5	23	1	-	1
2001	Yht./Tot.	189	134	55	81	40	41	108	94	14
	0-17	165	128	37	58	34	24	107	94	13
	18+	24	6	18	23	6	17	1	-	1
2002	Yht./Tot.	197	124	73	84	33	51	113	91	22
	0-17	159	114	45	47	24	23	112	90	22
	18+	38	10	28	37	9	28	1	1	-
2003	Yht./Tot.	186	133	53	73	36	37	113	97	16
	0-17	157	123	34	46	26	20	111	97	14
	18+	29	10	19	27	10	17	2	-	2
2004	Yht./Tot.	197	140	57	91	46	45	106	94	12
	0-17	160	128	32	55	35	20	105	93	12
	18+	37	12	25	36	11	25	1	1	-
2005	Yht./Tot.	202	132	70	83	34	49	119	98	21
	0-17	171	125	46	53	27	26	118	98	20
	18+	31	7	24	30	7	23	1	-	1
2006	Yht./Tot.	192	136	56	74	34	40	118	102	16
	0-17	162	129	33	46	27	19	116	102	14
	18+	30	7	23	28	7	21	2	-	2
2007	Yht./Tot.	174	122	52	72	30	42	102	92	10
	0-17	140	111	29	40	20	20	100	91	9
	18+	34	11	23	32	10	22	2	1	1

10.02 Ottolapseksi otot lapsen syntymämaan, iän, sukupuolen ja ottolapseksi oton tyyppin mukaan 1989 - 2007

(jatk.)

Adoptioner efter barnens födelseland, kön och ålder samt efter adoptionens typ 1989 - 2007

(forts.)

Adoptions by country of birth, age of children, sex and by type of adoption 1989 - 2007

(cont.)

Vuosi År Year	Ottolapsen ikä Adoptivbarnens år Age of adoptive child	Kaikki ottolapset Alla adoptivbarn All adopted children			Ottolapsi syntynyt Suomessa Adoptivbarn födda i Finland Adopted child born in Finland			Ottolapsi syntynyt ulkomailla Adoptivbarn födda i utlandet Adopted child born in foreign country		
		Yhteensä Totalt Total	Kahden vanhemman adoptiot Två föräldrarnas adoptioner Adoptions of two parents	Yhden vanhemman adoptiot En förälders adoptioner Adoptions of one parent	Yhteensä Totalt Total	Kahden vanhemman adoptiot Två föräldrarnas adoptioner Adoptions of two parents	Yhden vanhemman adoptiot En förälders adoptioner Adoptions of one parent	Yhteensä Totalt Total	Kahden vanhemman adoptiot Två föräldrarnas adoptioner Adoptions of two parents	Yhden vanhemman adoptiot En förälders adoptioner Adoptions of one parent

Tytöt - Flickor - Girls

1989	Yht./Tot.	191	132	59	137	89	48	54	43	11
	0-17	147	112	35	93	69	24	54	43	11
	18+	44	20	24	44	20	24	-	-	-
1990	Yht./Tot.	185	121	64	136	80	56	49	41	8
	0-17	146	104	42	101	65	36	45	39	6
	18+	39	17	22	35	15	20	4	2	2
1991	Yht./Tot.	166	108	58	126	76	50	40	32	8
	0-17	126	92	34	87	60	27	39	32	7
	18+	40	16	24	39	16	23	1	-	1
1992	Yht./Tot.	176	112	64	117	73	44	59	39	20
	0-17	136	98	38	77	59	18	59	39	20
	18+	40	14	26	40	14	26	-	-	-
1993	Yht./Tot.	172	115	57	116	66	50	56	49	7
	0-17	137	98	39	81	49	32	56	49	7
	18+	35	17	18	35	17	18	-	-	-
1994	Yht./Tot.	170	96	74	100	42	58	70	54	16
	0-17	136	90	46	66	36	30	70	54	16
	18+	34	6	28	34	6	28	-	-	-
1995	Yht./Tot.	192	111	81	119	53	66	73	58	15
	0-17	138	99	39	67	42	25	71	57	14
	18+	54	12	42	52	11	41	2	1	1
1996	Yht./Tot.	170	108	62	77	36	41	93	72	21
	0-17	139	96	43	46	24	22	93	72	21
	18+	31	12	19	31	12	19	-	-	-
1997	Yht./Tot.	203	141	62	83	37	46	120	104	16
	0-17	168	134	34	50	30	20	118	104	14
	18+	35	7	28	33	7	26	2	-	2
1998	Yht./Tot.	202	116	86	87	32	55	115	84	31
	0-17	173	114	59	60	30	30	113	84	29
	18+	29	2	27	27	2	25	2	-	2
1999	Yht./Tot.	194	111	83	100	39	61	94	72	22
	0-17	154	100	54	61	28	33	93	72	21
	18+	40	11	29	39	11	28	1	-	1
2000	Yht./Tot.	205	117	88	93	32	61	112	85	27
	0-17	170	113	57	60	28	32	110	85	25
	18+	35	4	31	33	4	29	2	-	2
2001	Yht./Tot.	190	127	63	70	30	40	120	97	23
	0-17	168	121	47	49	25	24	119	96	23
	18+	22	6	16	21	5	16	1	1	-
2002	Yht./Tot.	236	165	71	106	53	53	130	112	18
	0-17	197	152	45	67	40	27	130	112	18
	18+	39	13	26	39	13	26	-	-	-
2003	Yht./Tot.	214	132	82	81	23	58	133	109	24
	0-17	170	126	44	40	17	23	130	109	21
	18+	44	6	38	41	6	35	3	-	3
2004	Yht./Tot.	304	213	91	98	31	67	206	182	24
	0-17	249	199	50	43	17	26	206	182	24
	18+	55	14	41	55	14	41	-	-	-
2005	Yht./Tot.	313	227	86	94	41	53	219	186	33
	0-17	273	216	57	55	30	25	218	186	32
	18+	40	11	29	39	11	28	1	-	1
2006	Yht./Tot.	189	126	63	80	32	48	109	94	15
	0-17	155	120	35	47	26	21	108	94	14
	18+	34	6	28	33	6	27	1	-	1
2007	Yht./Tot.	196	114	82	91	32	59	105	82	23
	0-17	147	106	41	46	24	22	101	82	19
	18+	49	8	41	45	8	37	4	-	4

LIITE 1 - BILAGA 1 - APPENDIX 1

EUROOPPA - EUROPA - EUROPE

Suomi - Finland
Ruotsi - Sverige - Sweden
Norja - Norge - Norway
Tanska - Danmark - Denmark
Islanti - Island - Iceland
Alankomaat - Netherländerna - Netherlands
Albania - Albanien - Albania
Andorra
Belgia - Belgien - Belgium
Bosnia-Hertsegovina - Bosnien-Hercegovina - Bosnia and Herzegovina
Britannia - Storbritannien - United Kingdom
Bulgaria - Bulgarien - Bulgaria
Espanja - Spanien - Spain
Irlanti - Irland - Ireland
Itävalta - Österrike - Austria
Italia - Italien - Italy
Ent. Jugoslavia - F.d. Jugoslavian - Former Yugoslavia
Jugoslavian liittotasavalta - Föbundsrepubliken Jugoslavian - Federal Republic of Yugoslavia
Kreikka - Grekland - Greece
Kroatia - Kroatien - Croatia
Kypros - Cypem - Cyprus
Latvia - Lettland - Latvia
Liechtenstein
Liettua - Litaunen - Lithuania
Luxemburg - Luxembourg
Makedonia - Macedonia
Malta
Moldova - Moldavien - Moldova
Monaco
Montenegro
Ent. Neuvostoliitto - F.d. Sovjetunionen - Former USSR
Portugali - Portugal
Puola - Polen - Poland
Ranska - Frankrike - France
Romania - Rumänien - Romania
Saksa - Tyskland - Germany
Ent. Serbia ja Montenegro - F.d. Serbien och Montenegro - Former Serbia and Montenegro
San Marino
Serbia - Serbien - Serbia
Slovakia - Slovakiem - Slovakia
Slovenia - Slovenien - Slovenia
Sveitsi - Schweiz - Switzerland
Turkki - Turkiet - Turkey
Tsekki - Tjeckien - Czech Republic
Ukraina - Ukraine
Unkari - Ungern - Hungary
Valko-Venäjä - Vitryssland - Belarus
Vatikaani - Vatikanstaten - Vatican City State
Venäjä - Ryssland - Russia
Viro - Estland - Estonia

AFRIKKA - AFRIKA - AFRICA

Algeria - Algeriet - Algeria
Angola
Benin
Botswana
Burkina
Burundi
Djibouti
Egypti - Egypten - Egypt
Eritrea
Etelä-Afrikka - Sydafrika - South Africa
Etiopia - Etiopien - Ethiopia
Gabon
Gambia
Ghana
Guinea
Guinea-Bissau
Kamerun - Cameroon
Kap Verde - Cap Verde
Kenia - Kenya

Keski-Afrikan tasavalta - Centralafrikanska republiken - Central African Republic
Komorit - Comorerina - Comoros
Kongon tasavalta - Republiken Kongo - The Republic of the Congo
Kongon demokraattinen tasavalta - Demokratiska republiken Kongo - The Democratic Republic of the Congo
Lesotho
Liberia
Libya - Libyen - Libyan Arab Jamahiriya
Madagaskar - Madagascar
Malawi
Mali
Marokko - Marocko - Morocco
Mauritania
Mauritius
Mosambik - Mozambique
Namibia
Niger
Nigeria
Norsunluurannikko - Eifenbenskusten - Cote D'Ivoire
Päiväntasaajan Guinea - Equatorial Guinea - Reunion
Ruanda - Rwanda
Sambia - Zambia
Sao Tome ja Principe
Senegal
Seychellit - Seychelles
Sierra Leone
Somalia
Sudan
Swazimaa - Swaziland
Tansania - Tanzania - United Republic of Tanzania
Togo
Tsad - Tchad - Chad
Tunisia - Tunisien - Tunisia
Uganda
Zimbabwe

AMERIKA - AMERIKA - AMERICA

Alankomaiden Antillit - Nederländska Västindien - Netherlands Antilles
Antigua ja Barbuda
Argentiina - Argentina
Bahama - Bahamas
Barbaros
Belize
Bolivia
Brasilia - Brasiliem - Brazil
Chile
Costa Rica
Dominica
Dominikaaninen tasavalta - Dominikanska Republiken - Dominican Republic
Ecuador
El Salvador
Grenada
Guatemala
Guyana
Haiti
Honduras
Jamaika - Jamaica
Kanada - Canada
Kolumbia - Colombia
Kuuba - Cuba
Meksiko - Mexico
Nigaragua - Nicaragua
Panama
Paraguay
Peru
Saint Kitts ja Nevis - Saint Christophers and Nevis
Saint Lucia
Saint Vincent ja Grenadiinit - Saint Vincet och Grenadinerna - Saint Vincet and Grenadines

Suriname
Trinidad ja Tobago
Uruguay
USA - United States
Venezuela

AASIA - ASIEN - ASIA

Afganistan - Afghanistan
Arabiemiirikunnat - Förenade Arabemiraten - United Arab Emirates
Armenia - Armenien - Armenia
Azerbaidzhan - Azerbaidjan - Azerbaijan
Bahrain
Bangladesh
Bhutan
Brunei Darussalam
Filippiinit - Filippiinerna - Philippines
Georgia - Georgien - Georgia
Indonesia
Intia - Indien - India
Irak - Iraq
Iran
Israel
Itä Timor - Östra Timor - East Timor
Japani - Japan
Jemen - Yemen - Yemen
Jordania - Jordanien - Jordan
Kambodza - Kambodja - Cambodia
Kazakstan - Kazakhstan
Kiina - Kina - China
Kirgisia - Kirgisistan - Kyrgyzstan
Korean tasavalta - Republiken Korea - Republic of Korea
Korean kansantasavalta - Demokratiska folkrepubliken Korea - People's Republic of Korea
Kuwait
Laos - Lao People's Democratic Republic
Libanon - Lebanon
Macao - Macau
Malediivit - Maldiverna - Maldives
Malesia - Malaysia
Mongolia
Myanmar
Nepal
Oman
Pakistan
Qatar
Saudi-Arabia - Saudiarabien - Saudi Arabia
Singapore
Sri Lanka
Syyria - Syrien - Syrian Arab Republic
Tadzikistan - Tadjikistan - Tajikistan
Thaimaa - Thailand
Turkmenistan
Uzbekistan
Vietnam - Viet Nam

OSEANIA - OCEANIEN - OCEANIA

Australia - Australien
Fidzi - Fiji
Kiribati
Mikronesia - Mikronesien - Micronesia
Nauru
Papua-Uusi-Guinea - Papua Nya Guinea
Papua New Guinea
Salomonsaaret - Salomonöarna - Solomon Islands
Samoa
Tonga
Tuvalu
Uusi-Seelanti - Nya Zeeland - New Zealand
Vanuatu

Tämä julkaisu sisältää tietoja väestönmuutoksista vuodelta 2007. Tarkastellut väestönmuutokset ovat syntyneet, kuolleet, maassa-, kunnassa-, maahan- ja maastamuuttaneet, avioliiton solmineet ja avioerot, rekisteröidyt parisuhteet, Suomen kansalaisuuden saaneet sekä ottopapseksi otot. Tiedot on esitetty koko maata koskevin, mutta jokaisesta väestönmuutoksesta on laadittu taulukkoja myös suuralueittain, lääneittäin tai maakunnittain. Lisäksi julkaisu sisältää aikasarjatietoja väestönmuutoksista. Kunnittaiset tiedot väestönmuutoksista ovat saatavissa julkaisusta Väestörakenne ja väestönmuutokset kunnittain 2007.

Denna publikation innehåller uppgifter om befolkningsförändringar år 2007. Tabulerade befolkningsförändringar gäller födda, döda, inrikes omflyttning och omflyttning inom kommunen samt utvandrare, invandrare, antalet ingångna äktenskap, antalet äktenskapsskillnader, antalet registrerade parförhållanden, antalet personer som anhållit finskt medborgarskap samt adoptioner. I de flesta fall har uppgifterna givits för hela landet, men för varje befolkningsförändring har det också gjorts upp en tabell efter storområde, län eller landskap. Publikationen innehåller därtill en stor mängd tidsserieuppgifter som gäller befolkningsförändringarna. Befolkningens sammansättning och befolkningsförändringar kommunvis 2007 är en annan publikation om befolkningsförändringar.

The present publication comprises information on population changes in 2007. The vital events changes examined consist of births, deaths, internal migration, intramunicipal migration, as well as immigration and emigration, contracted marriages, divorces, registered partnerships, naturalisations and adoptions. The data generally cover the whole country, but tables by major region, province and region are also presented on each vital event. In addition, numerous time series on vital events are included in this publication. Data on vital events on the municipal level are to be found in the publication Population Structure and Vital Statistics by Municipality 2007.



9 789524 679510

Tilastokeskus, myyntipalvelu
PL 4C
00022 TILASTOKESKUS
puh. (09) 1734 2011
faksi (09) 1734 2500
myynti@tilastokeskus.fi
www.tilastokeskus.fi

Statistikcentralen, försäljning
PB 4C
00022 STATISTIKCENTRALEN
tfn (09) 1734 2011
fax (09) 1734 2500
myynti@stat.fi
www.stat.fi

Statistics Finland, Sales Services
P.O. Box 4C
FI-00022 STATISTICS FINLAND
Tel. +358 9 1734 2011
Fax +358 9 1734 2500
sales@stat.fi
www.stat.fi

ISSN 1795-5165
= Suomen virallinen tilasto
ISSN 0788-5245
ISBN 978-952-467-951-0
Tuotenumero 3427
BI