



Tulonjakotilasto

Inkomstfördelningsstatistik
Income distribution statistics
1987





Tulonjakotilasto

Inkomstfördelningsstatistik
Income distribution statistics
1987

Joulukuu 1989

Tiedustelut - Förfrågningar:

Ilari Keso
Seppo Kouvonon
(90) 17 341

SVT Suomen Virallinen Tilasto
Finlands Officiella Statistik
Official Statistics of Finland

Helsinki 1989

Alkusanat

Tilastokeskus julkaisee tulonjakotilaston vuodelta 1987. Tilasto on tuotettu samoja periaatteita noudattaen kuin vuoden 1986 vastaava julkaisu.

Tilaston tuotannosta ovat eri vaiheissa vastanneet suunnittelijat Päivi Kiviniemi-Bruun ja Seppo Kouvonen. Julkaisun tekstiosan ovat laatineet suunnittelijat Ilari Keso ja Seppo Kouvonen.

Vuotta 1987 koskeva julkaisu on viimeinen, joka ilmestyy tämän sisältöisenä. Vuoden 1988 tulonjakotilasto julkaistaan entisiin perusteisiin tuotettuna mutta sisällöltään ja rakenteeltaan uudistettuna vuoden 1990 kesällä.

Helsingissä, Tilastokeskuksessa marraskuussa 1989

Förord

Statistikcentralen publicerar inkomstfördelningsstatistiken för år 1987. Statistiken har uppgjorts enligt samma principer som 1986 års publikation.

Planerarna Päivi Kiviniemi-Bruun och Seppo Kouvonen har ansvarat för statistikproduktionen i de olika skedena. Publikationstexten har skrivits av planerarna Ilari Keso och Seppo Kouvonen.

Publikationen för år 1987 är den sista som utges i denna form. Inkomstfördelningsstatistiken för år 1988 utges sommaren 1990 uppgjord enligt samma principer som tidigare; innehållet och strukturen har dock reviderats.

I Helsingfors, Statistikcentralen i november 1989

Olavi E. Niittamo .

Hilkka Vihavainen

Sisällys

Teksti	Sivu
Alkusanat	3
1. Johdanto	10
2. Tutkimusmenetelmä	10
2.1. Perusaineistot	10
2.2. Perusjoukko	11
2.3. Otanta	11
3. Tietojen laatu	13
4. Käsitteet ja määritelmät	14
4.1. Tulokäsitteet	14
4.2. Tilastoyksiköt ja luokitukset	14
5. Tietojen vertailukelpoisuus	17
6. Tulokset	20
Summary	37
Käsiteluettelo	38
Taulukoissa käytetyt symbolit	9

Taulukot

Kotitalouskohtaiset taulukot

1. Kotitalouksien lukumäärä ja tulot sosioekonomisen aseman mukaan, kokonaisarvot	42
2. Kotitalouksien lukumäärä ja tulot desii-liryhmittäin. Desiiliryhmät on muodostettu kotitalouksien tuotannontekijätulojen mukaan, kokonaisarvot	44
3. Kotitalouksien lukumäärä ja tulot desii-liryhmittäin. Desiiliryhmät on muodostettu kotitalouksien käytettävissä olevien tulojen mukaan, kokonaisarvot	46
4. Kotitalouksien lukumäärä ja tulot tuloluokittain. Tuloluokat on muodostettu kotitalouksien tuotannontekijätulojen mukaan, kokonaisarvot	48
5. Kotitalouksien lukumäärä ja tulot tuloluokittain. Tuloluokat on muodostettu kotitalouksien käytettävissä olevien tulojen mukaan, kokonaisarvot	50
6. Kotitalouksien lukumäärä, koko ja tulotaso sosioekonomisen aseman mukaan	52
7. Kotitalouksien koko ja tulotaso desii-liryhmittäin. Desiiliryhmät on muodostettu kotitalouksien käytettävissä olevien tulojen mukaan	53
8. Kotitalouksien lukumäärä ja tulotaso sosioekonomisen pääryhmän ja kotitalouden koon mukaan	53
9. Kotitalouksien lukumäärä, koko ja tulotaso sosioekonomisen aseman ja ammatissa toimivien jäsenten lukumäärän mukaan	54
10. Kotitalouksien lukumäärä, koko ja tulotaso sosioekonomisen pääryhmän, kunta-muodon ja suuralueen mukaan	55
11. Kotitalouksien lukumäärä, koko ja tulotaso sosioekonomisen pääryhmän mukaan lääneittäin	56
12. Kotitalouksien lukumäärä, koko ja tulotaso sosioekonomisen pääryhmän ja päämiehen iän mukaan	57
13. Kotitalouksien lukumäärä ja tulotaso kotitalouden koon ja rakenteen mukaan	57

Innehåll

Text	Sida
Förord	3
1. Inledning	10
2. Undersökningsmetod	10
2.1. Primäruppgifterna	10
2.2. Population	11
2.3. Urvalet	11
3. Uppgiftskvalitet	13
4. Begrepp och definitioner	14
4.1. Inkomstbegreppen	14
4.2. Statistiska enheter och klassificeringar	14
5. Jämförbarhet	17
6. Resultat	20
Summary	37
Förteckning över termer	38
Symboler använda i tabellerna	9

Tabeller

Hushållstabeller

1. Hushållens antal och inkomster enligt socioekonomisk ställning, totalvärdet	42
2. Hushållens antal och inkomster i decilgrupper enligt hushållens faktorinkomst, totalvärdet	44
3. Hushållens antal och inkomster i decilgrupper enligt hushållens disponibla inkomst, totalvärdet	46
4. Hushållens antal och inkomster i inkomstklasser enligt hushållens faktorinkomst, totalvärdet	48
5. Hushållens antal och inkomster i inkomstklasser enligt hushållens disponibla inkomst, totalvärdet	50
6. Hushållens antal, storlek och inkomstnivå enligt socioekonomisk ställning	52
7. Hushållens storlek och inkomstnivå i decilgrupper enligt hushållens disponibla inkomst	53
8. Hushållens antal och inkomstnivå enligt socioekonomisk huvudgrupp och hushållens storlek	53
9. Hushållens antal, storlek och inkomstnivå enligt socioekonomisk ställning och antal yrkesverksamma medlemmar	54
10. Hushållens antal, storlek och inkomstnivå enligt socioekonomisk huvudgrupp, kommutyp och storområde	55
11. Hushållens antal, storlek och inkomstnivå enligt socioekonomisk huvudgrupp länsvis	56
12. Hushållens antal, storlek och inkomstnivå enligt socioekonomisk huvudgrupp och huvudmannens ålder	57
13. Hushållens antal och inkomstnivå enligt hushållens storlek och sammansättning	57

14. Kotitalouksien lukumäärä ja tulotaso kotitalouden koon ja päämiehen koulutustason mukaan	58	14. Hushållens antal och inkomstnivå enligt hushållets storlek och huvudmannens utbildningsnivå	58
15. Kotitalouksien tulojen rakenne sosioekonomisen pääryhmän ja kotitalouden koon mukaan. Käytettävissä olevat tulot = 100	58	15. Sammansättning av hushållens inkomster enligt socioekonomisk huvudgrupp och hushållets storlek. Disponibel inkomst = 100	58
16. Kotitalouksien tulojen rakenne sosioekonomisen aseman mukaan. Käytettävissä olevat tulot = 100	59	16. Sammansättning av hushållens inkomster enligt socioekonomisk ställning. Disponibel inkomst = 100	59
17. Kotitalouksien tulojen rakenne sosioekonomisen pääryhmän, kuntamuodon ja suuralueen mukaan. Käytettävissä olevat tulot = 100	60	17. Sammansättning av hushållens inkomster enligt socioekonomisk huvudgrupp, kommuntyp och storområde. Disponibel inkomst = 100	60
18. Kotitalouksien tulojen rakenne desiiliryhmittäin. Käytettävissä olevat tulot = 100. Desiiliryhmät on muodostettu kotitalouksien tuotannontekijätulojen mukaan	60	18. Sammansättning av hushållens inkomster i decilgrupper enligt hushållens faktorinkomst. Disponibel inkomst = 100	60
19. Kotitalouksien tulojen rakenne desiiliryhmittäin. Käytettävissä olevat tulot = 100. Desiiliryhmät on muodostettu kotitalouksien käytettävissä olevien tulojen mukaan	61	19. Sammansättning av hushållens inkomster i decilgrupper enligt hushållens disponibla inkomst. Disponibel inkomst = 100	61
20. Kotitalouksien tulojen rakenne kotitalouden koon ja rakenteen mukaan. Käytettävissä olevat tulot = 100	61	20. Sammansättning av hushållens inkomster enligt hushållets storlek och sammansättning. Disponibel inkomst = 100	61
21. Kotitalouksien tuotannontekijätulojen jakautuminen desiiliryhmittäin sosioekonomisen aseman mukaan. Desiiliryhmät on muodostettu kotitalouksien tuotannontekijätulojen mukaan	62	21. Fördelning av hushållens faktorinkomst i decilgrupper enligt socioekonomisk ställning. Decilgrupperna har bildats enligt hushållens faktorinkomst	62
22. Kotitalouksien käytettävissä olevien tulojen jakautuminen desiiliryhmittäin sosioekonomisen aseman mukaan. Desiiliryhmät on muodostettu kotitalouksien käytettävissä olevien tulojen mukaan ...	63	22. Fördelning av hushållens disponibla inkomst i decilgrupper enligt socioekonomisk ställning. Decilgrupperna har bildats enligt hushållens disponibla inkomst	63
23. Kotitalouksien lukumäärä desiiliryhmissä sosioekonomisen aseman mukaan. Desiiliryhmät on muodostettu kotitalouksien käytettävissä olevien tulojen mukaan ...	64	23. Hushållens antal i decilgrupper enligt socioekonomisk ställning. Decilgrupperna har bildats enligt hushållens disponibla inkomst	64
24. Kotitalouksien lukumäärä desiiliryhmissä kotitalouden koon ja rakenteen mukaan. Desiiliryhmät on muodostettu kotitalouksien käytettävissä olevien tulojen mukaan	65	24. Hushållens antal i decilgrupper enligt hushållets storlek och sammansättning. Decilgrupperna har bildats enligt hushållens disponibla inkomst	65
25. Lajin mukaan luokiteltujen tulonsiirtojen osuus kotitalouksien käytettävissä olevista tuloista sosioekonomisen aseman mukaan	66	25. Transfereringarnas andel av hushållens disponibla inkomst enligt socioekonomisk ställning klassificerade enligt typ	66
26. Tarkoituksen mukaan luokiteltujen tulonsiirtojen osuus kotitalouksien käytettävissä olevista tuloista sosioekonomisen aseman mukaan	70	26. Transfereringarnas andel av hushållens disponibla inkomst enligt socioekonomisk ställning klassificerade enligt ändamål	70
27. Tulonsiirtojen osuus kotitalouksien käytettävissä olevista tuloista sosioekonomisen pääryhmän ja suuralueen mukaan	72	27. Transfereringarnas andel av hushållens disponibla inkomst enligt socioekonomisk huvudgrupp och storområde	72
28. Kotitalouksien tulojen prosenttijakautuma ja suhteelliset tulotasoerot sosioekonomisen aseman mukaan	76	28. Procentuell fördelning av hushållens inkomster och relativa skillnader i inkomstnivå enligt socioekonomisk ställning	76
29. Kotitalouksien tulojen prosenttijakautuma ja suhteelliset tulotasoerot kotitalouden koon ja rakenteen mukaan	76	29. Procentuell fördelning av hushållens inkomster och relativa skillnader i inkomstnivå enligt hushållets storlek och sammansättning	76

30. Kotitalouksien tulojen prosenttijakautuma ja suhteelliset tulotasoterot sosioekonomisen pääryhmän ja kotitalouden koon mukaan	77	30. Procentuell fördelning av hushållens inkomster och relativa skillnader i inkomstnivå enligt socioekonomisk huvudgrupp och hushållets storlek	77
31. Kotitalouksien tulojen prosenttijakautuma ja suhteelliset tulotasoterot kotitalouden koon ja päämiehen koulutustason mukaan	77	31. Procentuell fördelning av hushållens inkomster och relativa skillnader i inkomstnivå enligt hushållets storlek och huvudmannens utbildningsnivå	77
Kotitalouden jäsentä kohti lasketut tulot		Inkomster per hushållsmedlem	
32. Kotitalouden jäsentä kohti laskettu tulotaso ja suhteelliset tulotasoterot sosioekonomisen aseman mukaan	80	32. Inkomstnivå och relativa skillnader i inkomstnivå per hushållsmedlem enligt socioekonomisk ställning	80
33. Kotitalouden jäsentä kohti laskettu tulotaso ja suhteelliset tulotasoterot kotitalouden koon ja rakenteen mukaan	80	33. Inkomstnivå och relativa skillnader i inkomstnivå per hushållsmedlem enligt hushållets storlek och sammansättning ..	80
34. Kotitalouden jäsentä kohti laskettu tulotaso ja suhteelliset tulotasoterot kotitalouden sosioekonomisen pääryhmän ja koon mukaan	81	34. Inkomstnivå och relativa skillnader i inkomstnivå per hushållsmedlem enligt hushållets socioekonomiska huvudgrupp och storlek	81
35. Kotitalouden jäsentä kohti laskettu tulotaso ja suhteelliset tulotasoterot kotitalouden sosioekonomisen pääryhmän ja ammatissa toimivien jäsenten lukumäärän mukaan	81	35. Inkomstnivå och relativa skillnader i inkomstnivå per hushållsmedlem enligt hushållets socioekonomiska huvudgrupp och antal yrkesverksamma medlemmar	81
36. Kotitalouden jäsentä kohti laskettu tulotaso ja suhteelliset tulotasoterot kotitalouden sosioekonomisen pääryhmän, kuntamuodon ja suuralueen mukaan	82	36. Inkomstnivå och relativa skillnader i inkomstnivå per hushållsmedlem enligt hushållets socioekonomiska huvudgrupp, kommuntyp och storområde	82
37. Kotitalouden jäsentä kohti laskettu tulotaso desiiliryhmittäin. Desiiliryhmät on muodostettu kotitalouden jäsentä kohti käytettävissä olevien tulojen mukaan	82	37. Inkomstnivå per hushållsmedlem i decilgrupper enligt disponibel inkomst per hushållsmedlem	82
38. Kotitalouden jäsentä kohti laskettu tulotaso ja suhteelliset tulotasoterot kotitalouden sosioekonomisen pääryhmän mukaan lääneittäin	83	38. Inkomstnivå och relativa skillnader i inkomstnivå per hushållsmedlem enligt hushållets socioekonomiska huvudgrupp länsvis	83
39. Kotitalouden jäsentä kohti laskettu tulotaso ja suhteelliset tulotasoterot kotitalouden sosioekonomisen pääryhmän ja päämiehen iän mukaan	84	39. Inkomstnivå och relativa skillnader i inkomstnivå per hushållsmedlem enligt hushållets socioekonomiska huvudgrupp och huvudmannens ålder	84
40. Kotitalouden jäsentä kohti laskettu tulotaso ja suhteelliset tulotasoterot kotitalouden koon ja päämiehen koulutustason mukaan	84	40. Inkomstnivå och relativa skillnader i inkomstnivå per hushållsmedlem enligt hushållets storlek och huvudmannens utbildningsnivå	84
41. Kotitalouden jäsentä kohti laskettujen käytettävissä olevien tulojen jakautuminen desiiliryhmittäin sosioekonomisen aseman mukaan. Desiiliryhmät on muodostettu kotitalouden jäsentä kohti laskettujen käytettävissä olevien tulojen mukaan	85	41. Fördelning av disponibel inkomst per hushållsmedlem i decilgrupper enligt socioekonomisk ställning. Decilgrupperna har bildats enligt disponibel inkomst per hushållsmedlem	85
42. Kotitalouksien ja niiden jäsenten lukumäärä desiiliryhmissä. Desiiliryhmät on muodostettu kotitalouden jäsentä kohti laskettujen käytettävissä olevien tulojen mukaan	86	42. Antal hushåll och deras medlemmar i decilgrupper enligt disponibel inkomst per hushållsmedlem	86
Tulonsaajakohtaiset taulukot		Individtabeller	
43. Ansiotulonsaajien lukumäärä ja tulotaso sosioekonomisen aseman mukaan	90	43. Förvärvsinkomsttagarnas antal och inkomstnivå enligt socioekonomisk ställning	90
44. Ansiotulonsaajien lukumäärä ja tulotaso sosioekonomisen pääryhmän, sukupuolen ja iän mukaan	91	44. Förvärvsinkomsttagarnas antal och inkomstnivå enligt socioekonomisk huvudgrupp, kön och ålder	91

45. Ansiotulonsaajien prosenttijakautuma ja suhteelliset tulotaseroerot sosioekonomisen aseman ja sukupuolen mukaan	92	45. Procentuell fördelning av förvärvsinkomsttagare och relativa skillnader i inkomstnivå enligt socioekonomisk ställning och kön	92
46. Ammatissa toimivien lukumäärä ja tulotaso desiiliryhmittäin. Desiiliryhmät on muodostettu ammatissa toimivien ansiotulojen mukaan	92	46. Antal yrkesverksamma och inkomstnivå i decilgrupper enligt yrkesverksammas förvärvsinkomst	92
47. Ammatissa toimivien ansiotulojen jakautuminen desiiliryhmittäin sosioekonomisen aseman mukaan. Desiiliryhmät on muodostettu ansiotulojen mukaan	93	47. Fördelning av yrkesverksammas förvärvsinkomst i decilgrupper enligt socioekonomiskt ställning. Decilgrupperna har bildats enligt förvärvsinkomst	93
48. Ammatissa toimivien lukumäärä ja tulotaso sukupuolen, ammattiaseman ja päätoimialan mukaan	94	48. Antal yrkesverksamma och inkomstnivå enligt kön, yrkesställning och huvudnäringsgren	94
49. Ammatissa toimivien lukumäärä ja tulotaso sosioekonomisen pääryhmän ja sukupuolen mukaan kuntamuodoittain ja suuralueittain	98	49. Antal yrkesverksamma och inkomstnivå enligt socioekonomisk huvudgrupp, kön, kommutyp och storområde	98
50. Ammatissa toimivien lukumäärä ja tulotaso sosioekonomisen pääryhmän ja sukupuolen mukaan lääneittäin	98	50. Antal yrkesverksamma och inkomstnivå enligt socioekonomisk huvudgrupp och kön länsvis	98
51. Ammatissa toimivien lukumäärä ja tulotaso ammattiaseman, koulutusasteen ja sukupuolen mukaan	100	51. Antal yrkesverksamma och inkomstnivå enligt yrkesställning, utbildningsnivå och kön	100
52. Ammatissa toimivien lukumäärä desiiliryhmissä sukupuolen ja koulutustason mukaan. Desiiliryhmät on muodostettu ammatissa toimivien ansiotulojen mukaan	102	52. Antal yrkesverksamma i decilgrupper enligt kön och utbildningsnivå. Decilgrupperna har bildats enligt yrkesverksammas förvärvsinkomst	102
53. Ammatissa toimivien prosenttijakautuma ja suhteelliset tulotaseroerot koulutusasteen ja sukupuolen mukaan	103	53. Procentuell fördelning av yrkesverksamma och relativa skillnader i inkomstnivå enligt utbildningsnivå och kön	103
54. Ammatissa toimivien prosenttijakautuma ja suhteelliset tulotaseroerot ammattiaseman, päätoimialan ja sukupuolen mukaan .	104	54. Procentuell fördelning av yrkesverksamma och relativa skillnader i inkomstnivå enligt yrkesställning, huvudnäringsgren och kön	104
55. Palkkatuloa saaneiden lukumäärä ja palkkataso ammattiaseman ja tulonansaitsemisajan mukaan	106	55. Antal personer som erhållit löneinkomst och deras lönenivå enligt yrkesställning och förvärvstid	106
Viljelijätaloukskohtaiset taulukot		Jordbrukarhushållstabeller	
56. Viljelijätalouksien tulot tulolajeittain sosioekonomisen aseman ja peltopinta-alan mukaan	108	56. Jordbrukarhushållens inkomster enligt inkomsttyp efter socioekonomisk ställning och åkerarealen	108
57. Viljelijätalouksien keskimääräiset tulot tulolajeittain sosioekonomisen aseman ja peltopinta-alan mukaan	110	57. Jordbrukarhushållens genomsnittliga inkomster enligt inkomsttyp efter socioekonomisk ställning och åkerarealen	110
58. Viljelijätalouksien keskimääräiset tulot tulolajeittain maatilatalouden tulosten osuuden mukaan tuotannontekijätuloista .	112	58. Jordbrukarhushållens genomsnittliga inkomster enligt inkomsttyp efter gårdsbruksinkomstens andel av faktorinkomst .	112
59. Viljelijätalouksien keskimääräiset tulot tulolajeittain päämiehen iän mukaan	112	59. Jordbrukarhushållens genomsnittliga inkomster enligt inkomsttyp efter huvudmannens ålder	112
60. Viljelijätalouksien keskimääräiset tulot tulolajeittain tilan pääasiallisen tuotantosunnan mukaan	114	60. Jordbrukarhushållens genomsnittliga inkomster enligt inkomsttyp efter lägenhetens huvudsakliga produktionsinriktning	114
61. Kotitalouksien lukumäärä ja tulot uudistetun sosioekonomisen luokituksen mukaan	115	61. Hushållens antal och inkomster enligt reviderad socioekonomisk indelning	115

Contents

	Page		Page
Summary	37	19. Structure of income of households in decile groups ordered by available income of households. Available income = 100 ..	61
List of terms	38	20. Structure of income of households by size and structure of household. Available income = 100	61
Symbols used in the tables	9	21. Distribution of factor income of households in decile groups by socioeconomic group. Decile groups have been ordered by factor income of households	62
Tables		22. Distribution of available income of households in decile groups by socioeconomic group. Decile groups have been ordered by available income of households ..	63
Household tables		23. Number of households in decile groups by socioeconomic group. Decile groups have been ordered by available income of households	64
1. Number and income of households by socioeconomic group, total values	42	24. Number of households in decile groups by size and structure of household. Decile groups have been ordered by available income of households	65
2. Number and income of households in decile groups ordered by factor income of households, total values	44	25. Proportion of by type classified current transfers of available income of households by socioeconomic group	66
3. Number and income of households in decile groups ordered by available income of households, total values	46	26. Proportion of by purpose classified current transfers of available income of households by socioeconomic group	70
4. Number and income of households in income brackets ordered by factor income of households, total values	48	27. Proportion of current transfers of available income of households by socioeconomic main group and region	72
5. Number and income of households in income brackets ordered by available income of households, total values	50	28. Percentage distribution of income of households and relative differences in income level by socioeconomic group	76
6. Number, size and income level of households by socioeconomic group	52	29. Percentage distribution of income of households and relative differences in income level by size and structure of household	76
7. Size and income level of households in decile groups ordered by available income of households	53	30. Percentage distribution of income of households and relative differences in income level by socioeconomic main group and size of household	77
8. Number and income level of households by socioeconomic main group and size of households	53	31. Percentage distribution of income of households and relative differences in income level by size of household and level of education of the head of household	77
9. Number, size and income level of households by socioeconomic group and number of economically active members	54		
10. Number, size and income level of households by socioeconomic main group, type of municipality and region	55	Income per member of household	
11. Number, size and income level of households by socioeconomic main group and by province	56	32. Income level and relative differences in income level per member of household by socioeconomic group	80
12. Number, size and income level of households by socioeconomic main group and age of the head of household	57	33. Income level and relative differences in income level per member of household by size and structure of household	80
13. Number and income level of households by size and structure of household	57	34. Income level and relative differences in income level per member of household by socioeconomic main group and size of household	81
14. Number and income level of households by size of household and level of education of the head of household	58		
15. Structure of income of households by socioeconomic main group and size of household. Available income = 100	58		
16. Structure of income of households by socioeconomic group. Available income = 100	59		
17. Structure of income of households by socioeconomic main group, type of municipality and region. Available income = 100	60		
18. Structure of income of households in decile groups ordered by factor income of households. Available income = 100	60		

35. Income level and relative differences in income level per member of household by socioeconomic main group and number of economically active members of household	81	48. Number and income level of economically active by sex, occupational status and main industry	94
36. Income level and relative differences in income level per member of household by socioeconomic main group of household, type of municipality and region	82	49. Number and income level of economically active by socioeconomic main group, sex, type of municipality and region	98
37. Income level per member of household in decile groups ordered by available income per member of household	82	50. Number and income level of economically active by socioeconomic main group and sex by province	98
38. Income level and relative differences in income level per member of household by socioeconomic main group of household by province	83	51. Number and income level of economically active by occupational status, level of education and sex	100
39. Income level and relative differences in income level per member of household by socioeconomic main group and age of the head of household	84	52. Number of economically active in decile groups by sex and level of education. Decile groups have been ordered by primary income of economically active	102
40. Income level and relative differences in income level per member of household by size of household and level of education of the head of household	84	53. Percentage distribution of economically active and relative differences in income level by level of education and sex	103
41. Distribution of available income per member of household in decile groups by socioeconomic group. Decile groups have been ordered by available income per member of household	85	54. Percentage distribution of economically active and relative differences in income level by occupational status, main industry and sex	104
42. Number of households and their members in decile groups ordered by available income per member of household	86	55. Number and income level of wage and salary earners by occupational status and earning period	106
Individual tables		Farmer Household Tables	
43. Number and income level of earners by socioeconomic group	90	56. Income of farmer households by type of income, socioeconomic group and arable area	108
44. Number and income level of earners by socioeconomic main group, sex and age	91	57. Average income of farmer households by type of income, socioeconomic group and arable area	110
45. Percentage distribution of earners and relative differences in income level by socioeconomic group and sex	92	58. Average income of farmer households by type of income and proportion of income from farm economy of factor income	112
46. Number and income level of economically active in decile groups ordered by primary income of economically active	92	59. Average income of farmer households by type of income and age of the head of household	112
47. Distribution of primary income of economically active in decile groups by socioeconomic group. Decile groups have been ordered by primary income	93	60. Average income of farmer households by type of income and main production policy of farm	114
		61. Number and income of households by revised classification of socioeconomic groups	115

TAULUKOISSA KÄYTETYT SYMBOLIT - SYMBOLER SOM ANVÄNTS I TABELLERNÄ - SYMBOLS USED IN THE TABLES

Ei mitään ilmoitettavaa - Inget att redovisa - Magnitude nil	-
Suure pienempi kuin puolet käytetystä yksiköstä - Storheten mindre än hälften av den använda enheten - Magnitude less than half of unit employed	0.0
Tieto on liian epävarma esitettäväksi (ryhmään on otoksessa tullut alle 30 tapausta) - Uppgift alltför osäker för att anges (urvalsgruppen har omfattat färre än 30 fall) - Data not available (less than 30 units per group in the sample)	..
Epävarma lukumäärätieto desillien rakennetta kuvaavissa tauluissa (desiiliryhmään on otoksessa tullut alle 10 tapausta) - Uppgift om antal osäker i tabeller över decilstruktur (i urvalet omfattar decilgruppen mindre än 10 fall) - Data of numbers uncertain in decile tables (less than 10 units per decile group in the sample)	()

TULONJAKOTILASTO 1987

1. JOHDANTO

Tulonjakotilasto kuvaa kotitalouksien käytettävissä olevien tulojen sekä ansiotuloa saavien henkilöiden palkka- ja yrittäjätulojen määrää, muodostumista ja jakautumista. Tilaston tietosisältö perustuu YK:n tulonjakotilastosuosituksen¹⁾.

Ensimmäinen tulonjakotilasto on laadittu vuodelta 1977. Sen jälkeen tilasto on tuotettu vuosittain lukuunottamatta vuosia 1981 ja 1985, jolloin vastaavia tietoja tuotettiin kotitaloustiedustelun yhteydessä. Kotitalouksien käytettävissä olevista tuloista on vuodesta 1966 lähtien saatavissa tietoa myös muista kotitaloustiedusteluista. Tilastokeskus julkaisee vuosittain myös verotustietoihin perustuvaa tulo- ja varallisuustilastoa, mistä saadaan tietoja tulonsaajien ja avioparien veronalaisista tuloista ja varallisuudesta.

2. TUTKIMUSMENETELMÄ

2.1. Perusaineistot

Vuoden 1987 tulonjakotilaston perustiedot on saatu haastattelu- ja hallinnollisista rekistereistä.

Suurin osa tulotiedoista sekä osa luokittelutiedoista on poimittu rekistereistä. Tilaston tietolähteitä ovat mm.

- Asuntohallituksen asumistukirekisteri,
- Eläketurvakeskuksen eläketapahtumarekisteri,
- Kansaneläkelaitoksen eläkevakuutus-, sairausvakuutuskorvaus- ja kuntoutusrekisteri,
- Maatilahallituksen maatilarekisteri,
- Sosiaalivaltion toimeentulotuki- ja sotilasavustusrekisteri sekä invalidiraharekisteri
- Tapaturmaviraston maksurekisteri,
- Valtion opintotukikeskuksen opintotukirekisteri
- Verohallituksen verotusrekisteri, sekä
- Väestörekisterikeskuksen väestön keskusrekisteri sekä rakennus- ja huoneistorekisteri

Kotitalouksien luokittelutiedot sekä ne tulotiedot, joita ei ole saatu rekistereistä, on kerätty haastattelu- ja haastatteluista vastasi Tilastokeskuksen haastatteluorganisaatio. Vastaukset kirjattiin atk-kirjoitusta ja käsittelyä varten haastattelulomakkeille.

1) Provisional Guidelines on Statistics of the Distribution of Income, Consumption and Accumulation of Households, Studies in Methods, Series M no 61. United Nations, New York 1977.

INKOMSTFÖRDELNINGSTATISTIK 1987

1. INLEDNING

Inkomstfördelningsstatistiken ger uppgifter om de privata hushållens disponibla inkomster och om förvärvsinkomsttagares löne- och företagarinkomst jämte fördelning och sammansättning. Statistikens innehåll grundar sig på FN:s rekommendation för inkomstfördelningsstatistik¹⁾.

Den första inkomstfördelningsstatistiken uppgjordes för år 1977. Därefter har statistiken utkommit årligen förutom för åren 1981 och 1985, då dessa uppgifter samlades i samband med hushållsbudgetundersökningen. Från och med år 1966 finns det uppgifter om hushållens disponibla inkomst även i andra hushållsbudgetundersökningar. Statistikcentralen utger årligen inkomst- och förmögenhetsstatistik på basen av beskattningsuppgifter. Ur denna statistik erhålls uppgifter om inkomsttagarnas och makarnas skattepliktiga inkomst och förmögenhet.

2. UNDERSÖKNINGSMETOD

2.1. Primäruppgifterna

Primäruppgifterna för 1987 års inkomstfördelningsstatistik har erhållits genom intervjuer och ur administrativa register.

En stor del av inkomstuppgifterna och en del av klassificeringsuppgifterna har uttagits ur register. Uppgiftskällor för statistiken är bl.a.

- Bostadsstyrelsens bostadsstödsregister,
- Pensionsskyddscentralens pensionsregister,
- Folkpensionsanstaltens pensionsförsäkrings- och sjukförsäkringsregister,
- Jordbruksstyrelsens lantbruksregister,
- Socialstyrelsens utkomststöds- och militärunderstödsregister samt invalidpenningsregister
- Olycksfallsverkets betalningsregister,
- Statens studiesfödscentralens studiestödsregister
- Skattestyrelsens beskattningsregister,
- Befolkningsregistercentralens grundboksregister samt byggnads- och lägenhetsregister

Hushållens klassificeringsuppgifter samt de inkomstuppgifter som inte fåtts ur registren har insamlats genom intervjuer, som gjordes av Statistikcentralens intervjuare. Svaren antecknades för data-skrivning och -behandling på en intervjublankett.

1) Provisional Guidelines on Statistics of the Distribution of Income, Consumption and Accumulation of Households, Studies in Methods, Series M no 61. United Nations, New York 1977.

2.2. Perusjoukko

Tilaston kohdeperusjoukon muodostavat maassa asuvat kotitaloudet. Laitoskotitalouksiin kuuluvat, kuten vanhainkodeissa, hoitolaitoksissa tai pitkäaikaisesti vankilassa tai sairaalassa asuvat, eivät ole mukana tilastossa. Varusmiehet luetaan tilaston perusjoukkoon kuuluviksi.

Kuhunkin kotitalouteen kuuluvat henkilöt määritettiin tilastovuoden lopun tilanteen mukaan.

2.3. Otanta

Tulonjakotilasto perustuu paneeliotokseen, missä sama kotitalous on mukana otoksessa kahtena peräkkäisenä vuotena. Noin puolet lopulliseen otokseen tulleista kotitalouksista oli mukana jo vuoden 1986 tutkimuksessa.

Otos on poimittu verotusrekisteristä vaihtelevin todennäköisyyksin. Kotitalouden poimintatodennäköisyys riippuu paitsi 15 vuotta täyttäneiden henkilöiden lukumäärästä myös näiden tulojen määrästä ja tulonsaajaryhmästä. Yrittäjien ja suurituloisten määrää otoksessa on lisätty tietojen keskivirheen vähentämiseksi. Poimintatodennäköisyyteen vaikuttavina tekijöinä voidaan poimintavaiheessa ottaa huomioon ainoastaan kohdehenkilön ja hänen puolisonsa tiedot. Kotitalouden muiden jäsenten henkilötiedot kerätään väestön keskusrekisteristä.

Otos oli kooltaan suunnilleen yhtä suuri kuin vuonna 1986. Alkuperäiseen otokseen poimittiin 14 361 kohdetta. Näistä todettiin jo poimintavaiheessa osa laitospöytäkirjoon kuuluviksi tai ulkomaille muuttaneiksi, joten alkuperäiseen otokseen kuului 14 163 kotitaloutta. Kaikilta kotitalouksilta ei saatu tietoja ja osa jouduttiin hylkäämään esim. kohdehenkilön kuoleman tai laitokseen joutumisen takia. Tutkimuksessa oli mukana 11 863 kotitaloutta eli 83 prosenttia otokseen alunperin poimituista.

Tutkimuksen haastatteluosuus otokseen ensimmäistä kertaa valituille kotitalouksille oli poikkeuksellisen raskas. Samalla tutkimuslomakkeella kerättiin perustietoja sekä tulonjakotilastoa että erillistä säästämis- ja velkaantumistutkimusta varten. Kun samanaikaisesti yleinen mielipideilmasto Tilastokeskuksen tietojenkeruuta kahtaan oli tavanomaista varautuneempi, kasvoi kadon osuus otoksen tässä osassa edellisen vuoden 13 prosentista 23 prosenttiin.

2.2. Population

Statistikpopulationen utgörs av de hushåll som är bosatta i landet. Personer som hör till anstaltshushåll, t.ex. åldringshem, vårdanstalter eller som är långvarigt i fängelse eller på sjukhus, räknas inte med i statistiken. Beväringsarna räknas till populationen.

Personerna i de olika hushållen fastställdes enligt situationen i slutet av året.

2.3. Urval

Inkomstfördelningsstatistiken baserar sig på ett panelurval, där samma hushåll är med två år i följd. Omkring hälften av hushållen i det slutliga urvalet var med i undersökningen redan år 1986.

Urvalet har uttagits ur beskattningsregistret med varierande sannolikhetsgrad. Uttagningssannolikheten beror förutom på antalet personer som fyllt 15 år också på deras inkomster och på inkomsttagargrupp. För att minska medelfelet har antalet företagare och storinkomsttagare utökats i urvalet. När det gäller faktorer som inverkar på uttagningssannolikheten kan man vid själva uttagningen endast beakta uppgifterna för urvalspersonen och dennas make/maka. Personuppgifterna för hushållets övriga medlemmar insamlas ur det centrala befolkningsregistret.

Urvalet var ungefär lika stort som år 1986. Till det ursprungliga urvalet uttogs 14 361 hushåll. En del av dem konstaterades redan i uttagningsskedet vara anstaltsbefolkning eller flyttad utomlands. Det ursprungliga urvalet bestod slutligen av 14 163 hushåll. Uppgifter erhöles inte från alla hushåll och en del måste slopas t.ex. på grund av att urvalspersonen avlidit eller intagits på anstalt. Undersökningen omfattade 11 863 hushåll, dvs. 83 procent av alla som ursprungligen uttogs till urvalet.

Undersökningens intervjuandel är exceptionellt tung för de hushåll som valts till urvalet för första gången. På samma undersökningsformulär insamlades primäruppgifter både för inkomstfördelningsstatistik och en separat undersökning om sparande och skuldsättning. Då den allmänna opinionen mot Statistikcentralens uppgiftsinsamling samtidigt var negativare än normalt, ökade bortfallet för denna del av urvalet från 13 procent föregående år till 23 procent.

Poimintavaiheessa eroteltiin kotitalouksiin kuulumattomat henkilöt sekä uudesta otoksesta että tutkimuksessa jatkavasta edellisen vuoden otoksesta. Koska näitä kaikkia ei voi rekisteristä havaita, poistettiin loput tästä ns. ylipelitosta tietojenkeruuvaiheessa.

Otoskotitalouksilta saadut tiedot on korotettu vastaamaan perusjoukkoa eli maassa asuvia kotitalouksia. Kotitalouden painokerroin riippuu sen poimintatodennäköisyydestä. Tämä määritetään laskemalla yhteen kaikkien otantakehikkoon kuuluvien jäsenten poimintatodennäköisyydet. Otokselle on estimointivaiheessa tehty ositus läänin mukaan, millä pyritään pienentämään kadon vaikutusta.

Otoksen kaikki tiedot on korotettu koko maan tasolle kotitalouden poimintatodennäköisyyden mukaisesti.

Merkitään

M = 15 vuotta täyttänyt väestö 31.12.1987
 m = 15 vuotta täyttäneiden henkilöiden määrä
 n = otoskoko
 y = tulomuuttujan arvo kotitaloudessa
 i = alaindeksi, joka viittaa kotitalouteen
 h = alaindeksi, joka viittaa ositteeseen
 g = yläindeksi, joka viittaa laskentaryhmään
 v = yläindeksi, otoksen vanhaan paneeliosaan kuuluva kotitalous
 u = yläindeksi, otoksen uuteen paneeliosaan kuuluva kotitalous
 k = alaindeksi, joka viittaa poimintaluokkaan
 p_{ij} = kotitalouden poimintatodennäköisyys

Tulomuuttujan kokonaissumman estimaattori

Haastateltujen tuloerien kokonaissumman estimaattori on

$$(1) \quad \hat{Y} = \sum_{h=1}^{12} \frac{1}{n_h} \sum_{i=1}^n y_{hi} \frac{y_{hi}}{p_{hi}}$$

missä

då

$$p_{hi} = \sum_k \frac{m_k}{M_k}$$

Kokonaissummat laskettiin paneelin molemmille osille erikseen ja koko aineistoa koskeva summa laskettiin lausekkeella

$$(2) \quad \hat{Y} = \frac{n^v}{n^v + n^u} y^v + \frac{n^u}{n^u + n^v} y^u$$

Vid uttagningen avskiljdes de personer som inte hörde till hushåll både från det nya urvalet och från det urval från föregående år som fortsatte i undersökningen. Eftersom alla dessa inte kan upptäckas i registret eliminerades resten av den s.k. övertäckningen i samband med uppgiftssinsamlingen.

De uppgifter som erhållits av urvalshushållen har uppräknats att motsvara populationen, dvs. alla hushåll bosatta i Finland. Vägningkoefficienten för hushåll beror på dess uttagningssannolikhet. Denna bestäms genom att addera uttagningssannolikheterna för alla medlemmar som hör till urvalsramen. För att minska inverkan av bortfallet har urvalet vid estimeringsskedet stratifierats enligt län.

Alla urvalsuppgifter har uppräknats på hela landets nivå efter hushållets uttagningssannolikhet.

Beteckningar

M = den 15 år fyllda befolkningen 31.12.1987
 m = antalet 15 år fyllda personer
 n = urvalsstorlek
 y = inkomstvariabelvärdet i hushållet
 i = underindex hänvisande till hushåll
 h = underindex hänvisande till stratum
 g = övre index hänvisande till beräkningsgrupp
 v = övre index, hushåll som hör till urvalets gamla paneldel
 u = övre index, hushåll som hör till urvalets nya paneldel
 k = underindex hänvisande till uttagningssannolikhet
 p_{ij} = uttagningssannolikhet för ett hushåll

Estimator för inkomstvariabelns totalsumma

Skattning av en total Y för intervjuade inkomstposter

Totalsummorna uträknades skilt för sig för panelens båda delar och summan för hela materialet uträknades med formeln

3. TIETOJEN LAATU

Tulonjakotilasto perustuu otokseen ja siten sen tuloksiin sisältyy satunnaisvirhettä. Joissakin ryhmissä, joissa otokseen on tullut vähän havaintoja, satunnaisvirhe saattaa olla suuri ja tulokset sen vuoksi epävarmoja.

Taulukoissa ei ole julkaistu tulojen keskiarvoja ja mediaaneja, mikäli ryhmään on otoksessa tullut vähemmän kuin 30 kotitaloutta tai tulonsaaja-kohtaisissa taulukoissa vähemmän kuin 30 tulonsaajaa. Desiiliryhmien rakennetta kuvaavissa taulukoissa on lukumäärät merkitty sulkuihin, mikäli ryhmään on otoksessa tullut vähemmän kuin 10 havaintoa.

Tulosten laatuun vaikuttavat satunnaisvirheen lisäksi vastaamatta jättäminen, vastaajien kielteinen asennoituminen tai osittainen kieltäytyminen ja unohtaminen sekä aineiston käsittelyvirheet. Katoa on pyritty vähentämään ennen kaikkea kouluttamalla haastattelijoita.

Kielteisestä asennoitumisesta tai osittaisesta kieltäytymisestä johtuvia systemaattisia virheitä esim. omaisuustulojen kohdalla voidaan arvioida vain kokonaistason tulosten tietojen perusteella vertaamalla niitä muiden tilastojen vastaaviin tietoihin.

Aineiston käsittelyvirheiden vähentämiseksi on suoritettu koneellisia tarkistuksia. Tarkistuksilla on pyritty vähentämään virheellisten lomaketietojen sekä merkintä- ja atk-kirjoitusvirheiden määrää sekä varmistamaan lomake- ja rekisteritietojen keskinäinen loogisuus.

Tilaston tulotietojen laatua voidaan arvioida vertaamalla niitä lähinnä kansantalouden tilinpidon tietoihin. Tilinpidon mukaan olivat kotitalouksien käytettävissä olevat tulot 214 295 miljoonaa markkaa vuonna 1987, kun ne tulonjakotilaston mukaan olivat 201 887 miljoonaa markkaa. Eroon vaikuttavia käsitteellisiä syitä on selostettu luvussa 5 Tietojen vertailukelpoisuus.

3. UPPGIFTSKVALITET

Inkomstfördelningstatistiken uppgörs på basen av urval och därför innehåller resultatet slumpfel. I vissa grupper där urvalet omfattar få observationer kan slumpfelet vara större och resultatet därför osäkra.

I tabellerna har inkomsternas medeltal eller median inte publicerats om urvalsgruppen omfattat mindre än 30 hushåll eller om tabellerna per inkomsttagare haft färre än 30 inkomsttagare. I tabellerna över decilgruppernas struktur har antalen antecknats inom parentes om urvalsgruppen haft färre än 10 observationer.

Förutom slumpfelet påverkas resultatet även av att förfrågan inte besvarats, svarspersonen har haft en negativ inställning eller partiellt vägrat eller att svarspersonen glömt att besvara förfrågan samt om det förekommit fel vid materialets behandling. Man har försökt minska bortfallet framför allt genom att utbilda intervjuarna.

De systematiska fel som beror på en negativ inställning eller partiell vägran t.ex. när det gäller kapitalinkomst, kan uppskattas endast på basen av totalresultaten genom att jämföra dessa med motsvarande uppgifter i annan statistik.

Maskinella kontroller har gjorts för att minska felen i behandlingen av materialet. Med hjälp av kontrollerna har man försökt minska felaktiga blankettuppgifter samt kodnings- och data-skrivfel samt garantera att sambandet mellan blankett- och registeruppgifterna är logiskt.

Uppgiftskvaliteten kan uppskattas genom att jämföra uppgifterna närmast med uppgifterna i nationalräkenskaperna. Enligt dessa räkenskaper var hushållens disponibla inkomst 214 295 miljoner mark år 1987, medan den enligt inkomstfördelningstatistiken var 201 887 miljoner mark. De begreppsorsaker som inverkar på skillnaden har redogjorts för i kapitel 5 Jämförbarhet.

4. KÄSITTEET JA MÄÄRITELMÄT

4.1. Tulokäsitteet

Tulonjakotilaston keskeisin tulokäsite on käytettävissä olevat tulot, joiden muodostumista voidaan kuvata seuraavasti:

+ palkat
+ yrittäjätulot

= ansiotulot
+ omaisuustulot

= tuotannontekijätulot
+ saadut tulonsiirrot
- maksetut tulonsiirrot

= käytettävissä olevat tulot

Tuotannontekijätuloja ovat kotitalouksien tuotantotoimintaan osallistumisesta palkkoina, yrittäjätuloina ja omaisuustuloina saamat korvaukset.

Palkkoihin luetaan kotitalouksien palkansaajina rahana tai luontoisetuina saamat korvaukset.

Yrittäjätuloihin luetaan tulot maa- ja metsätaloudesta, liikkeestä, ammatista ja yhtymästä.

Ansiotulot ovat kotitalouksien ja tulonsaajien saamien palkka- ja yrittäjätulojen summa.

Omaisuustuloja ovat kotitalouksien saamat vuokra-, korko- ja osinkotulot, käyttöoikeusmaksut, laskennallinen nettovuokra omistusasunnosta sekä omaisuuden veronalainen myyntivoitto.

Käsitteeseen käytettävissä olevat tulot päästään kun tuotannontekijätuloihin lisätään kotitalouksien saamat tulonsiirrot ja niistä vähennetään kotitalouksien maksamat tulonsiirrot.

Saatuja tulonsiirtoja ovat sosiaaliturvaetudet, esimerkiksi ansio- ja kansaneläkkeet, rahastoimattomat sosiaaliturvaetudet, esimerkiksi valtion ja kuntien maksamat virkaeläkkeet, sosiaalivastukset kuten perhevastukset ja työttömyyskorvaukset sekä muut saadut tulonsiirrot.

Maksetut tulonsiirrot koostuvat välittömistä veroista ja sosiaaliturvamaksuista.

4.2. Tilastoyksiköt ja luokitukset

Tulonjakotilaston tilastoyksiköt ovat kotitalous ja ansiotulonsaaja. Kotitalouden muodostavat henkilöt, jotka asuvat ja ruokailevat yhdessä tai jotka muuten käyttävät yhdessä tulojaan. Ansiotulonsaajiksi on luettu kaikki vuoden 1987 aikana työ- tai virkasuhteesta tai varsinaisesta yrittäjätoiminnasta tuloa saaneet. Pelkästään tila-

4. BEGREPP OCH DEFINITIONER

4.1. Inkomstbegreppen

Det viktigaste inkomstbegreppet i inkomstfördelningsstatistiken är den disponibla inkomsten, som bildas enligt följande tablå:

+ lön
+ företagarinkomst

= förvärvsinkomst
+ kapitalinkomst

= faktorinkomst
+ erhållna transfereringar
- betalda transfereringar

= disponibel inkomst

Faktorinkomst är ersättningar som hushållen erhållit i form av lön, företagarinkomst och kapitalinkomst för deltagande i produktionsverksamhet.

Lön är ersättningar i pengar eller naturaförmåner som hushållen erhållit som löntagare

Företagarinkomst är inkomst av jord- och skogsbruk, rörelse, yrke och sammanslutning.

Förvärvsinkomst är summan av den löne- och företagarinkomst som hushållen och inkomsttagarna erhållit.

Kapitalinkomst är hushållens hyres-, ränte- och dividendinkomst, royalty, kalkylerad nettohyra av ägarbostad samt skattepliktig försäljningsvinst av egendom.

Begreppet disponibel inkomst erhålls då man till faktorinkomsten adderar de transfereringar som hushållen erhållit, och från dem subtraherar de transfereringar som hushållen betalat.

Erhållna transfereringar är socialskyddsformåner, t.ex. förvärvs- och folkpensioner, icke fonderade socialskyddsformåner t.ex. statens och kommunernas tjänstepensioner, socialbidragen såsom familjebidrag och arbetslöshetsbidrag samt övriga erhållna transfereringar.

Betalda transfereringar utgörs av direkta skatter och socialskyddsavgifter.

4.2. Statistiska enheter och klassificeringar

Inkomstfördelningsstatistikens statistiska enheter är hushåll och förvärvsinkomsttagare. Ett hushåll bildas av personer som bor och intar måltiderna tillsammans eller som annars använder sina inkomster tillsammans. Som förvärvsinkomsttagare har räknats alla som under år 1987 fått inkomst av arbets- eller tjänsteförhållande eller av

päisestä harrastusluontoisesta toiminnasta (esim. marjojen poiminta) yrittäjätuloa saaneita ei kuitenkaan lueta ansiotulonsaajiksi.

Tarkasteltaessa kotitalouksien tulojen jakautumista ovat keskeisimpiä luokittelumuuttujia sosioekonominen asema, desiili, kotitalouden koko ja rakenne, kotitalouden ammatissa toimivien jäsenten lukumäärä sekä suuralue ja kuntamuoto. Kotitalouskohtaiset luokittelutiedot on muodostettu päämiehen tietojen perusteella.

Kotitalouskohtaisten tulojen vertailu ei ota huomioon kotitalouksien koon vaihtelua. Jäsenten lukumäärään perustuva tulovertailu ei taas ota huomioon sitä, että kotitalouden kulutustarve ei kasva lineaarisesti jäsenten lukumäärän kasvaessa. Luotettavimman kuvan talouksien toimeentuloeroista antaa kulutusyksikkökohtaisten tulojen vertailu. Kulutusyksikköjen määrittelyssä on käytetty OECD:n suosittelemaa menetelmää, jossa

- 1 aikuinen saa painon 1,
- muut aikuiset painon 0,7 ja
- lapsi painon 0,5.

Ansiotulonsaajien tulonjaon tarkastelussa keskeisimpiä luokittelumuuttujia ovat vastaavasti desiili, sosioekonominen asema, sukupuoli ja ikä, ammattiasema, toimiala, koulutusaste, kuntamuoto ja suuralue sekä palkkatuloa saaneiden tulonsaitsemisaika kuukausina.

Sosioekonomisen aseman määrittämiseksi henkilöt on ensin jaettu ammatissa toimiviin ja ammatissa toimimattomiin. Ammatissa toimiviksi on pääsääntöisesti luokiteltu kaikki tutkimusvuonna vähintään kuutena kuukautena tuotantotoimintaan osallistuneet. Mikäli palkka- ja yrittäjätulot ovat olleet pääasiallinen toimeentulonlähde, on myös viisi kuukautta tuotantotoimintaan osallistuneet luokiteltu ammatissa toimiviksi.

Kotitalouden sosioekonominen luokitus on tässä julkaisussa määritetty entisin perustein. Seuraavassa, vuotta 1988 koskevassa julkaisussa otetaan käyttöön uudistettu Tilastokeskuksessa sovellettava sosioekonominen luokitus. Kotitalouksien keskeiset perustiedot uudistetun sosioekonomisen luokituksen mukaan vuodelta 1987 on esitetty taulussa 61.

Kotitalouden rakenneluokituksessa ovat lapsia alle 18-vuotiaat kotitalouden jäsenet ellei kyseessä ole kotitalouden päämies tai tämän puoliso.

egentlig företagarverksamhet. De som fått företagarinkomst av tillfällig verksamhet av hobbynatur (t.ex. bärplockning) räknas inte som förvärvsinkomsttagare.

De viktigaste klassificeringsvariablerna vid bedömningen av hushållens inkomstfördelning är socioekonomisk ställning, decil, hushållets storlek och sammansättning, antalet yrkesverksamma medlemmar i hushållet samt storområde och kommuntyp. Klassificeringsuppgifterna för hushållet har valts enligt huvudmannens uppgifter.

Jämförelsen av inkomster per hushåll beaktar inte växling av hushållens storlek, jämförelsen av inkomster efter medlemmarnas antal beaktar åter inte det att hushållets konsumtionsbehov inte ökar lineärt då medlemsantalet ökar. Jämförelsen av inkomster per konsumtionsenhet ger den mest tillförlitliga bilden av skillnaderna i hushållens utkomst. Vid definiering av konsumtionsenheter har man använt en metod som rekommenderats av OECD, där

- 1 vuxen får vikten 1,
- de övriga vuxna får vikten 0,7 och
- barn vikten 0,5.

Vid granskning av förvärvsinkomsttagarnas inkomstfördelning är de viktigaste klassificeringsvariablerna på motsvarande sätt decil, socioekonomisk ställning, kön och ålder, yrkesställning, näringsgren, utbildningsnivå, kommuntyp och storområde samt löneinkomsttagarnas förvärvstid i månader.

Den socioekonomiska ställningen bestäms genom att först indela personerna i yrkesverksamma och icke yrkesverksamma. Som yrkesverksamma klassificeras huvudsakligen alla de personer som under undersökningsåret deltagit i produktionsverksamhet minst sex månader. Om löne- och företagarinkomster varit den huvudsakliga inkomstkällan, har även de som deltagit i produktionsverksamhet i fem månader klassificerats som yrkesverksamma.

I denna publikation har hushållets socioekonomiska klassificering definierats enligt samma grunder som tidigare. I följande publikation, dvs. den som gäller år 1988, tas en ny reviderad socioekonomisk klassificering i bruk. Hushållens centrala primäruppgifter för år 1987 enligt den förnyade socioekonomiska klassificeringen anges i tabell 61.

I hushållets strukturklassificering räknas hushållsmedlemmar under 18 år som barn, om de inte är huvudmän i hushållet eller huvudmannens maka/make.

Alueluokituksena on käytetty **suuraluejakoa**. Suuralueet ovat: Helsinki (Helsingin kaupunki), Etelä-Suomi (Uudenmaan, Turun ja Porin, Hämeen ja Kymen lääni sekä Ahvenanmaan maakunta), Väli-Suomi (Mikkelin, Pohjois-Karjalan, Kuopion, Keski-Suomen ja Vaasan lääni) sekä Pohjois-Suomi (Oulun ja Lapin lääni).

Tulojen jakautumista kuvataan fraktiilien avulla. Tulonjakotilastossa on käytetty **desiiliiä**. Desiiliryhmittäisessä tarkastelussa perusjoukko jaetaan tulojen suuruuden perusteella kymmeneen lukumäärältään yhtä suureen ryhmään. Ensimmäiseen desiiliryhmään tulevat pienituloisimmat ja kymmenteen suurituloisimmat. Desiiliryhmien tuloosuudet osoittavat, kuinka suuren osan kyseessä olevien tulojen kokonaissummasta desiiliryhmät saavat.

Kotitaloudet on jaettu desiiliryhmiin käytettävissä olevan tulon, tuotannon tekijäntulon ja bruttotulon perusteella. Käytettävissä olevan tulon perusteella desiiliryhmät on määritetty sekä kotitaloutta, kotitalouden jäsentä että kulutusyksikköä kohti lasketun tulon mukaisesti.

Som områdesindelning har indelningen i **storområden** använts. Storområden är: Helsingfors (Helsingfors stad), Södra Finland (Nylands, Åbo och Björneborgs, Tavastehus och Kymmene län samt Åland), Mellersta Finland (S:t Michels, Norra Karelen, Kuopio, Mellersta Finlands och Vasa län) samt Norra Finland (Uleåborgs och Lapplands län).

Inkomstfördelningen återges med fraktiler. I inkomstfördelningsstatistiken har **decil** använts. Då inkomsterna granskas enligt decilgrupp delas populationen enligt inkomsternas storlek i tio grupper med lika många hushåll i varje grupp. Den första decilgruppen omfattar personer med de lägsta inkomsterna och den tionde gruppen personer med de högsta inkomsterna. Decilgruppernas inkomstandelar visar hur stor del av inkomsternas totalbelopp som ingår i decilgrupperna.

Hushållen har indelats i decilgrupper efter disponibel inkomst, faktorinkomst och bruttoinkomst. På basen av disponibel inkomst har decilgrupperna definierats enligt inkomst som beräknats både efter hushåll, hushållsmedlem och konsumtionsenhet.

5. TIETOJEN VERTAILUKELPOISUUS

Vuoden 1986 tulonjakotilasto

Tämä tilasto noudattaa pääosin samoja käsitteitä ja määritelmiä kuin vuoden 1986 vastaava julkaisu. Tietojen keruussa on tapahtunut vähäisiä muutoksia, jotka joissakin tapauksissa voivat vaikuttaa lukujen vertailukelpoisuuteen:

- Hallinnollisten aineistojen käyttö on lisääntynyt. Asuntoja koskevat rakennetiedot perustuvat osin Rakennus- ja huoneistorekisteriin. Opintorahaa ja sen asumislisää koskevat tiedot on poimittu opintotukirekisteristä. Tästä johtuen tilaston peittävyys on sosiaaliavustusten osalta noin 70 milj. mk entistä parempi.
- Eräiden omaan käyttöön tuotettujen hyödykkeiden ja palvelusten arvot perustuvat samalta kotitaloudelta vuonna 1986 tai 1988 kerättyihin tietoihin. Niiden arvoa määrättäessä on otettu huomioon satotason keskimääräiset muutokset mutta yksittäistä kotitaloutta koskevassa tiedossa voi olla menetelmästä johtuvaa epätarkkuutta.
- Otoksen toisessa puoliskossa kato on huomattavasti tavanomaista suurempi (ks. sivu 11). Tämä ei kuitenkaan näytä ratkaisevasti heikentäneen tietojen vertailukelpoisuutta.

Tässä julkaisussa on otettu käyttöön Tilastokeskuksen vahvistama uudistettu toimialaluokitus. Sen johdosta henkilöiden toimialaa koskevat tiedot eivät ole täysin vertailukelpoisia aiemmin julkaistujen kanssa.

Kotitaloustiedustelu

Tulonjakotilaston ja kotitaloustiedustelun välillä ei ole merkittäviä käsitteellisiä eroja. Molemmat noudattavat YK:n tulonjakotilastosuosituksen mukaista käytettävissä olevan tulon määrittelyä. Eräät kokonaisvaikutukseltaan vähäiset erot on kuitenkin syytä ottaa huomioon verrattaessa vuoden 1985 kotitaloustiedustelun ja tämän tilaston tietoja toisiinsa:

- Käytettävissä olevan tulon määrittely poikkeaa vuoden 1986 tulonjakotilastossa toteutettujen ja saman vuoden julkaisussa selostettujen määritelmällisten ja menetelmällisten uudistusten osalta.

5. JÄMFÖRBARHETEN AV UPPGIFTERNA

Inkomstfördelningsstatistiken för år 1986

Denna statistik tillämpar huvudsakligen samma begrepp och definitioner som 1986 års publikation. Uppgiftsinsamlingen har genomgått smärre ändringar, som i vissa fall kan påverka jämförbarheten:

- Användningen av administrativa register har ökat. Uppgifterna om bostädernas konstruktion baserar sig delvis på Byggnads- och lägenhetsregistret. Uppgifterna om studiepenning jämte bostadstillägg har uttagits ur studiestödsregistret. Statistikens täckning är därför ca 70 milj. mk bättre än tidigare när det gäller socialbidragen.
- Värdet av vissa varor och tjänster som producerats för eget bruk baserar sig på uppgifter som insamlats av samma hushåll år 1986 eller 1988. Vid bestämning av dessas värde har man beaktat de genomsnittliga ändringarna av skördenivån, men när det gäller enskilda hushåll kan det förekomma inexaktheter som beror på metoden.
- I den andra hälften av urvalet är bortfallet betydligt större än normalt (se sid. 11). Detta verkar dock inte väsentligt ha minskat jämförbarheten av uppgifterna.

Hushållsbudgetundersökningen

Det förekommer inte stora begreppsmässiga skillnader mellan inkomstfördelningsstatistiken och hushållsbudgetundersökningen. I båda undersökningarna tillämpas FN:s rekommendation för disponibel inkomst. Det är dock skäl att beakta vissa skillnader med smärre totalinverkan, då man jämför uppgifterna i 1985 års hushållsbudgetundersökning med uppgifterna i denna undersökning:

- Definitionen av disponibel inkomst avviker när det gäller de ändringar av definitioner som har genomförts och beskrivits i statistiken för året 1986.

- tulonjakotilastossa otostiedot on estimoitu suoraan kunkin kotitalouden poimintatodennäköisyyden perusteella - vuoden 1985 kotitaloustiedustelussa menetelmää on kehitetty pidemmälle siten, että estimointivaiheeseen liittyy myös tulosten katokorjaus, millä pyritään vähentämään kadon vinoudesta johtuvaa virhettä.

Tulo- ja varallisuustilasto

Verotustietoihin perustuvasta tulo- ja varallisuustilastosta saadaan tiedot veronalaisista tuloista, vähennyksistä ja veroista. Sen kuvaama ilmiöalue on suppeampi kuin tulonjakotilaston. Tulo- ja varallisuustilastosta ei saada kotitalouskohtaisia tietoja vaan tilastoyksikkö on tulonsaaja tai aviopari. Sen ulkopuolelle jää myös osa kotitalouksien saamista yrittäjä- ja omaisuustuloista sekä tulonsiirroista (mm. osa kansaneläkkeistä sekä tapaturmavahinkoturvaan perustuvista etuuksista, sotilasvammalakiin perustuvat eläkkeet jne).

Kansantalouden tilinpito

Tulonjakotilasto kuvaa kotitaloussektorin tuloja ja tulonsiirtoja ja on siten kansantalouden tilinpidon kotitaloussektorin tulo- ja tulonkäyttötalin laajennus. Verrattaessa tulonjakotilaston koko maan tulosummaa kansantalouden tilinpidon tulo- ja tulonkäyttötalin eriin on otettava huomioon erot sektorin rajaamisessa, eräissä määritelmässä ja tilastojen laatimismenetelmässä.

Tulonjakotilaston perusjoukon muodostavat yksityiset kotitaloudet. Kansantalouden tilinpidossa kotitaloussektoriin luetaan myös laitostaloudet.

Tulonjakotilaston tiedot kerätään kotitalouskohtaisesti kun taas kansantalouden tilinpidon tuloerät saadaan summatietoina eri lähteistä. Tulonjakotilaston summatiedot jäävät pienemmiksi siksi, että kotitalouksille ei voida kohdistaa eräitä tuloeria, kuten kuolinpesien tuloja ja yrittäjätulojen ottoja yhteisömaisista yrityksistä.

Haastatteluilta kerättävien tulotietojen peittävyttä voi tulonjakotilastossa heikentää myös tietojenkeruumenetelmään liittyvä osittaiskato.

- i inkomstfördelningsstatistiken har urvalsuppgifterna estimerats direkt på basen av uttagningssannolikheten för varje hushåll - i 1985 års hushållsbudgetundersökning har metoden utvecklats ännu längre så att det vid estimeringsskedet även förekommer en bortfallsjustering av resultatet, med vilken man försöker minska felet i bortfallskevheten.

Inkomst- och förmögenhetsstatistiken

Uppgifterna om skattepliktiga inkomster, avdrag och skatter erhålls ur inkomst- och förmögenhetsstatistiken, som baserar sig på beskattningssuppgifter. Dess område är inte lika omfattande som inkomstfördelningsstatistikens. Ur inkomst- och förmögenhetsstatistiken erhålls uppgifterna inte per hushåll utan den statistiska enheten utgörs av en inkomsttagare eller ett gift par. Utanför inkomst- och förmögenhetsstatistiken blir en del av hushållens företag- och kapitalinkomst samt en del av transfereringarna (bl.a. en del av folkpensionerna och vissa förmåner i anslutning till olycksfallsskadeskyddet, pensioner på basen av lagen om krigsskador, osv.)

Nationalräkenskaperna

Inkomstfördelningsstatistiken redogör för hushållssektorns inkomster och transfereringar och är således en utvidgning av räkenskapsposten "inkomster och inkomstanvändning" i nationalräkenskapernas hushållssektor. Då man jämför inkomstfördelningsstatistikens inkomstsummor för hela landet med nationalräkenskapernas inkomst- och inkomstanvändningskontots poster är det skäl att beakta skillnaderna i avgränsningen av sektor, vissa definitioner och metoden att göra upp statistik.

Inkomstfördelningsstatistikens population utgörs av privata hushåll. Inom nationalräkenskaperna räknas även anstaltshushållen till hushållssektorn.

Inkomstfördelningsstatistikens uppgifter insamlas per hushåll medan uppgifterna för nationalräkenskaperna erhålls som totaluppgifter från olika källor. Inkomstfördelningsstatistikens summauppgifter är mindre därför att vissa inkomstposter inte kan skrivas på hushållen; dylika poster är t.ex. dödsboms inkomst och uttag av företagarinkomst från sammanslutningsliknande företag.

Det partiella bortfallet i anslutning till uppgiftsinsamlingsmetoden kan i inkomstfördelningsstatistiken även minska täckningen av de inkomstuppgifter som insamlas med intervjuer.

Tulonjakotilaston ja kansantalouden tilinpidon välillä on myös käsitteellisiä eroja:

- kansantalouden tilinpidon toimintaylijäämä yrittäjätoiminnasta on laajempi käsite kuin yrittäjätulot. Lisäksi toimintaylijäämään yrittäjätoiminnasta sisältyvät toimintaylijäämä vuokraustoiminnasta ja asuntojen omistuksesta, kun taas vuokratulot ja laskennallinen nettovuokra omistusasunnoista tulonjakotilastossa luetaan omaisuustuloihin,
- tulonsiirtoihin luetaan kansantalouden tilinpidossa myös vastikkeelliset tulonsiirrot eli vahinkovakuutuskorvaukset ja -maksut, netto. Maksettuihin tulonsiirtoihin luetaan myös tulonsiirrot yksityisille voittoa tavoittelemattomille yhteisöille, pakolliset maksut ja sakot sekä tulonsiirrot ulkomaille. Nämä erät eivät sisälly tulonjakotilastoon.

Lisätiedot

Nyt julkaistavien taulukoiden lisäksi on lähinnä tilastokäyttöön tuotettu yksityiskohtaisilla tulonimikkeillä tietoja kotitalouksien tulojen jakautumisesta desiiliryhmittäin, sosioekonomisen aseman, kuntamuodon ja suuralueen ja tuloaluokan mukaan.

Det finns även begreppsskillnader mellan inkomstfördelningsstatistiken och nationalräkenskaperna:

- nationalräkenskapernas verksamhetsöverskott av företagarkerksamhet är ett mera omfattande begrepp än företagarkerkomsten. Verksamhetsöverskottet av företagarkerksamhet inkluderar dessutom verksamhetsöverskottet av hyresverksamhet och ägande av bostad medan hyresinkomst och beräknad nettohyra av ägarbostäder i inkomstfördelningsstatistiken räknas till kapitalinkomst,
- i nationalräkenskaperna räknas som transfereringar även kontraktsevenliga transfereringar, dvs. skadeförsäkringsersättningar och -avgifter, netto. Till de betalda transfereringarna räknas även transfereringar till privata icke vinstsyftande sammanslutningar, obligatoriska avgifter och böter samt transfereringar till utlandet. Dessa poster ingår inte i inkomstfördelningsstatistiken.

Ytterligare upplysning

Förutom de tabeller som ingår i denna publikation har närmast för statistiska ändamål producerats, med detaljerade inkomstbeteckningar, uppgifter om fördelningen av hushållens inkomster enligt decilgrupp, socioekonomisk ställning, kommutyp och storområde och inkomstklass.

6. TULOKSET

Kotitalouksien tulot

Kotitalouksien osuus kansantalouden koko käytettävissä olevasta tulosta on noin 2/3-osaa. Yksityistalouksien käytettävissä olevat tulot olivat tilastovuonna 201,9 mrd mk. Määrä oli nimellisesti 7 % ja reaalisesti noin 3 % suurempi kuin vuonna 1986.

6. RESULTAT

Hushållens inkomster

Hushållens andel av disponibel nationalinkomst är omkring två tredjedelar. År 1987 var privathushållens disponibla inkomst 201,9 miljarder mark. Nominellt var andelen 7 % och reellt ca 3 % större.

Asetelma 1. Kotitalouksien tulot tulolajeittain vuosina 1986 - 1987, kokonaisarvot, milj. mk
Tablå 1. Hushållens inkomster enligt inkomsttyp åren 1986 - 1987, totalvärdet, milj. mk

Tulolaji Inkomsttyp	Milj.mrk		Muutos Ändring 1986 - 1987
	1986	1987	%
Palkat - Löner	163 952	177 807	8,5
Yrittäjätulot - Företagarinkomst	21 599	21 880	1,3
Ansiotulot - Förvärvsinkomst	185 551	199 687	7,6
Omaisuuksutulot - Kapitalinkomst	12 636	13 194	4,4
Tuotannontekijätulot - Faktorinkomst	198 187	212 881	7,4
Saadut tulonsiirrot - Erhållna transfereringar	52 732	57 269	8,6
niistä - därav			
Rahastoidut ja rahastoimattomat sosiaaliturvaetuudet - Fonderade och icke fonderade socialskyddsförmåder	42 563	46 372	8,9
Sosiaaliavustukset - Socialbidrag	6 894	8 004	16,9
Tulot ja saadut tulonsiirrot yhteensä - Inkomster och er- hållna transfereringar sammanlagt	250 919	270 150	7,7
Maksetut tulonsiirrot - Betalda transfereringar	62 504	68 264	9,2
niistä välittömät verot - därav direkta skatter	55 046	60 167	9,3
Käytettävissä olevat tulot - Disponibel inkomst	188 457	201 887	7,1

Kotitaloudet saivat vuonna 1987 tuotannontekijätuloina 212,9 miljardia markkaa. Palkka- ja yrittäjätulojen osuus niistä oli noin 94 prosenttia. Kotitaloudet saivat tulonsiirtoina 57,3 miljardia markkaa ja maksoivat tulonsiirtoina yli 19 prosenttia enemmän eli 68,3 miljardia markkaa. Maksetuista tulonsiirroista oli noin 88 prosenttia välittömiä veroja ja loppuosa koostui sosiaaliturva- ja eläkevakuutusmaksuista.

Kotitalouksien saamien tulonsiirtojen kasvu hidastui, kun sosiaaliturvan maksuperusteissa ei tapahtunut merkittäviä muutoksia eikä niiden veronalaisuutta lisätty. Silti tulonsiirtojen osuus kotitalouksien bruttotuloista kasvoi jonkin verran lähinnä väestörakenteen ikääntymisestä johtuen.

Myös palkkatulot kasvoivat keskimääräistä tulojen kasvua nopeammin, noin 8,5 prosenttia. Yrittäjätulojen kasvu jäi vähäiseksi lähinnä siksi, että kotitalouksien maa- ja metsätaloudesta saamat tulot jäivät katovuodesta johtuen yli 5 prosenttia pienemmiksi kuin edellisena vuonna.

Hushållens faktorinkomst var 212,9 miljarder mark år 1987. Löne- och företagarinkomsternas andel av faktorinkomsten var ungefär 94 procent. Som transfereringar erhöill hushållen 57,3 miljarder mark men betalade mer än 19 procent mer, dvs. 68,3 miljarder mark. Ca 88 procent av de betalda transfereringarna var direkta skatter, och resten socialskydds- och pensionsförsäkringsavgifter.

Ökningen av transfereringarna till hushållen blev långsammare, då betalningsgrunderna för socialskydd inte nämnvärt ändrats och skattskyldigheten inte ökat. Transfereringarnas andel av hushållens bruttoinkomster ökade dock något närmast på grund av att befolkningsstrukturen åldrats. Löneinkomsterna ökade också snabbare än inkomsterna i genomsnittet, dvs. ungefär med 8,5 procent. Ökningen av företagarinkomster var obetydlig närmast därför att hushållens inkomster av jord- och skogsbruk var mer än 5 procent mindre än året förut på grund av missväxtår.

Kotitalouksien laskennallinen asuntotulo omasta asunnosta oli hiukan edellisvuotta pienempi, minkä vuoksi kaikkien omaisuustulojen kasvu jäi 4,4:ään prosenttiin. Kotitalouksien rahana saamat omaisuustulot kasvoivat huomattavasti keskimääräistä enemmän, yli 15 prosenttia.

Maksettujen tulonsiirtojen osuus kotitalouksien tuloista kasvoi erityisesti siksi, että ansiotaso kasvoi valtionverotuksen inflaatiotarkistusta enemmän. Myös kunnallisveron määrä kasvoi kotitalouksien tuloja nopeammin.

Kotitalouksien käytettävissä olevien tulojen kasvu vuodesta 1986 vuoteen 1987 oli tulonjakotilaston mukaan noin 2,5 prosenttiyksikköä pienempi kuin kansantalouden tilinpidon mukaan. Erotus johtuu lähinnä välittömien verojen kirjaamisajankohdan erilaisuudesta. Vuodelta 1985 maksettujen veronpalautusten maksatus siirtyi poikkeuksellisesti vuodelle 1987, mikä ei kuitenkaan vaikuta tulonjakotilaston lukuihin.

Hushällens kalkylerade bostadsinkomst av egen bostad var något mindre än året förut, varför ökningen av samtliga kapitalinkomster var bara 4,4 procent. Hushällens kapitalinkomster i pengar ökade betydligt mera än genomsnittet, med mer än 15 procent.

De betalda transfereringarnas andel av hushällens inkomster ökade speciellt därför att förtjänstnivån ökade mera än vad statsbeskattningens inflationsjustering förutsatte. Även kommunalskatten ökade snabbare än hushällens inkomster.

Ökningen av hushällens disponibla inkomst från år 1986 till år 1987 var enligt inkomstfördelningsstatistiken ca 2,5 procentenheter mindre än enligt nationalräkenskaperna. Skillnaden beror närmast på olika bokföringstidpunkter för direkta skatter. Utbetalningen av skatteåterbärningarna för år 1985 skedde undantagsvis år 1987, vilket dock inte påverkat inkomstfördelningsstatistikens siffror.

Asetelma 2. Kotitalouksien lukumäärä, keskipöytä ja ammatissa toimivien jäsenten lukumäärä sosioekonomisen aseman mukaan vuosina 1984, 1986 ja 1987

Tablå 2. Hushällens antal och medelstorlek samt antalet yrkesverksamma medlemmar i hushållet enligt socioekonomisk ställning åren 1984, 1986 ja 1987

Socioekonominen asema Socioekonomisk ställning	Lukumäärä Antal						Keskikoko Medelstorlek	Ammatissa toimivia jäseniä keskimäärin Genomsnittligt antal yrkesverk- samma medlemmar		
	1984		1986		1987				1987	1987
	1000	%	1000	%	1000	%				
Kaikki kotitaloudet - Samtliga										
hushåll	2 002	100,0	2 036	100,0	2 082	100,0	2,3	1,2		
Yrittäjät - Företagare	213	10,6	222	10,9	231	11,1	3,1	1,9		
Maatalousyrittäjät - Jord- bruksföretagare	122	6,1	117	5,7	119	5,7	3,3	2,0		
Muut yrittäjät - Övriga före- tagare	91	4,5	105	5,2	112	5,4	3,0	1,8		
Palkansaajat - Löntagare	1 192	59,5	1 211	59,5	1 216	58,4	2,6	1,6		
Toimihenkilöt - Tjänstemän ..	616	30,8	635	31,2	656	31,5	2,6	1,6		
Ylemmän kandidaattiasteen koulutuksen saaneet - Tjänstemän med utbildning på högre kandidatnivå ...	77	3,8	84	4,1	88	4,2	2,9	1,6		
Ammatillisen koulutuksen saaneet - Yrkesutbildade	384	19,2	398	19,5	415	19,9	2,6	1,6		
Muut - Övriga tjänstemän ..	155	7,7	153	7,5	153	7,4	2,3	1,5		
Työntekijät - Arbetstagare ..	576	28,8	576	28,3	560	26,9	2,8	1,6		
Maa- ja metsätalous - Jord- och skogsbruksarbetare	23	1,1	18	0,9	17	0,8	2,6	1,4		
Teollisuus- ja rakennustoi- minta - Industri och byggnadsverksamhet	352	17,6	331	16,3	321	15,4	2,9	1,7		
Palvelualat - Service- branscher	200	10,0	226	11,1	222	10,6	2,6	1,5		
Ammatissa toimimattomat - Icke yrkesverksamma	597	29,8	603	29,6	636	30,5	1,5	0,1		
Ansioläkkeen saajat - För- värvspensionstagare	281	14,0	291	14,3	323	15,5	1,6	0,1		
Kansaneläkkeen tai sosiaali- avustuksen varassa elävät - Personer som lever på folk- pension eller socialbidrag	259	12,9	242	11,9	243	11,7	1,4	-		
Muut - Övriga	57	2,8	70	3,4	70	3,3	1,3	-		

Kotitaloudet

Vuoden 1987 lopussa oli kotitalouksia yhteensä 2 082 300. Niihin kuului keskimäärin 2,3 henkilöä, joista ammatissa toimivia 1,2. Kotitalouksien lukumäärä on 1980-luvulla kasvanut keskimäärin 25 000 vuodessa, lähinnä niiden keskikoon piene-
nemisestä johtuen. Tavanomaista suurempi kasvu vuonna 1987 (46 700) johtuu osin tilastollisista tekijöistä.

Kotitalouksista luokiteltiin palkansaajatalouksiin 58,4 %, yrittäjätalouksiin 11,1 % ja ammatissa toimimattomien talouksiin 30,5 %. Palkansaajatalouksien suhteellinen osuus on kääntynyt laskuun, vaikka niiden lukumäärä edelleen kasvaa. Toimihenkilötalouksien määrä kasvaa nopeasti samalla kun työntekijätalouksien määrä vähenee.

Yrittäjätalouksien yhteismäärä on kasvanut vuosina 1984 - 1987 jonkin verran huolimatta maatalousyrittäjien määrän vähenemisestä. Tämä johtuu vain osaksi siitä, että osakeyhtiössä työskentelevä, joka yksin tai perheensä kanssa omistaa vähintään puolet yrityksestä, on vuodesta 1986 lähtien luokiteltu yrittäjäksi. Yrittäjätaloudet ovat edelleen muita suurempia (3,1 jäsentä) mutta niiden koko on nopeasti supistumassa.

Ammatissa toimimattomien talouksien osuus on noussut jo yli 30 prosentin. Ne ovat muita pienempiä ja kooltaan alle puolet yrittäjätalouksista eli keskimäärin 1,5 henkilöä.

Hushåll

I slutet av år 1987 var antalet hushåll sammanlagt 2 082 300. Till dessa hör i medeltal 2,3 personer, av vilka 1,2 var yrkesverksamma. Under 1980-talet har antalet hushåll ökat i genomsnitt med 25 000 per år, närmast på grund av att medelstorleken minskat. Tillväxten var år 1987 större än normalt (46 700), delvis beroende på statistiska faktorer.

Av hushållen klassificerades 58,4 % till löntagarhusgåll, 11,1 % till företagarhusgåll och 30,5 % till icke verksamma hushåll. Den relativa andelen löntagarhusgåll har blivit mindre, även om antalet alltjämt ökar. Antalet tjänstemannarhusgåll ökar snabbt samtidigt som antalet arbetarhusgåll minskar.

Det totala antalet företagarhusgåll har i någon mån ökat under åren 1984 - 1987, trots att antalet lantbruksföretagare minskat. Detta beror endast delvis på att personer som arbetar i aktiebolag och som ensam eller tillsammans med familjen äger minst hälften av företaget, har från och med år 1986 klassificerats som företagare. Företagarhusgållen är fortfarande större än andra (3,1 medlemmar), men deras storlek minskar snabbare än de övriga hushållens.

Andelen icke verksamma hushåll är redan större än 30 procent. De var mindre än andra; deras genomsnittliga storlek var mer än hälften mindre än företagarhusgållens, 1,5 personer i genomsnitt.

Kotitalouksien keskimääräiset käytettävissä olevat tulot

Kotitalouksien käytettävissä olevat tulot olivat vuonna 1987 keskimäärin 97 000 markkaa. Kotitalouden jäsentä kohti laskien oli vastaava luku 41 300 markkaa.

Hushällens genomsnittliga disponibla inkomst

Hushällens disponibla inkomst var i genomsnitt 97 000 mark år 1987. Den disponibla inkomsten per hushällsmedlem var 41 300 mark.

Asetelma 3. Kotitalouksien keskimääräiset käytettävissä olevat tulot sosioekonomisen aseman mukaan vuosina 1986 ja 1987

Tablå 3. Hushällens genomsnittliga disponibla inkomst enligt socioekonomisk ställning åren 1986 och 1987

Socioekonominen asema Socioekonomisk ställning	Käytettävissä olevat tulot - Disponibel inkomst							
	Kotitaloutta kohti Per hushåll 1 000 mk		Indeksi - Index		Kulutussyksikköä kohti - Per konsumtionsenhet (OECD) 1 000 mk		Indeksi - Index	
	1986	1987	1986	1987	1986	1987	1986	1987
Kaikki kotitaloudet - Samtliga hushåll	92,6	97,0	100	100	49,5	53,0	100	100
Yrittäjät - Företagare	115,9	118,7	125	122	47,9	51,0	97	96
Maatalousyrittäjät - Jordbruksföretagare	118,0	119,5	127	123	46,1	49,1	93	93
Muut yrittäjät - Övriga företagare	113,7	117,9	123	122	50,4	53,3	102	101
Palkansaajat - Löntagare	106,7	113,0	115	116	52,5	56,6	106	107
Toimihenkilöt - Tjänstemän ..	113,9	120,0	123	124	57,7	62,0	117	117
Ylemmän kandidaattiasteen koulutuksen saaneet - Tjänstemän med utbildning på högre kandidatnivå ...	153,1	160,8	165	166	72,2	75,6	146	143
Ammatillisen koulutuksen saaneet ja vastaavat - Yrkesutbildade tjänstemän och motsvarande	114,0	120,0	123	124	57,2	61,4	116	116
Muut - Övriga	92,2	96,9	100	100	50,1	54,4	101	103
Työntekijät - Arbetstagarare ..	98,8	104,7	107	108	47,0	50,7	95	96
Maa- ja metsätalous - Jord- och skogsbruk	84,8	88,2	92	91	40,7	44,2	82	83
Teollisuus- ja rakennustointa - Industri och byggnadsverksamhet	103,1	109,8	111	113	48,1	51,4	97	97
Palvelualat - Servicebranscher	93,7	98,7	101	102	45,9	50,2	93	95
Ammatissa toimimattomat - Icke yrkesverksamma	55,6	58,4	60	60	41,4	43,9	84	83
Ansioeläkkeensaajat - Förvärvspensionstagare	68,6	71,2	74	73	47,9	50,5	97	95
Kansaneläkkeen tai sosiaalivastuksen varassa elävät - Personer som lever på folkpension eller socialbidrag	44,7	47,5	48	49	34,8	37,4	70	71
Muut - Övriga	39,8	36,9	43	38	33,2	31,6	67	60

Yrittäjätaloudet

Yrittäjätalouksien käytettävissä olevat tulot olivat keskimäärin 118 700 markkaa, mikä oli 22 prosenttia enemmän kuin kaikkien kotitalouksien keskimäärin. Jos otetaan kotitalouksien koko huo-

Företagarhushåll

Företagarhushällens disponibla inkomster var i genomsnitt 118 700 mark, vilket var 22 procent mera än för samtliga hushåll i medeltal. Om man beaktar hushällens storlek, är deras disponibla in-

mioon, niiden käytettävissä oleva tulo kulutusyksikköä kohti laskien jäi kuitenkin 4 % keskimääräistä pienemmäksi.

Yrittäjäkotitalouksien keskimääräinen tulotaso jäi vuonna 1987 sekä reaalisesti että suhteessa muihin talouksiin edellistä vuotta alhaisemmaksi maatalouden katovuodesta johtuen. Toisaalta maatalousyrittäjätalouksien koko on pienentynyt niin nopeasti, että kulutusyksikköä kohti laskien yrittäjätalouksien suhteellisen tulotason heikkeneminen on jäänyt vähäiseksi.

Palkansaajataloudet

Palkansaajatalouksien käytettävissä oleva tulo oli keskimäärin 113 000 markkaa. Niiden tulotaso oli kotitaloutta kohti laskien 16 prosenttia ja kulutusyksikköä kohti laskien 7 prosenttia keskimääräistä korkeampi. Palkkatulojen suhteellisen nopea kasvu näyttää johtaneen siihen, että palkansaajatalouksien tulotaso suhteessa muihin on parantunut vähän sekä kotitaloutta että kulutusyksikköä kohti laskien. Palkansaajatalouksien tulotaso on kehittynyt melko tasaisesti ja lähes kaikissa sosioekonomisissa ryhmissä.

Ammatissa toimimattomat taloudet

Ammatissa toimimattomien kotitalouksien käytettävissä olevat tulot jäivät 40 prosenttia keskitason alapuolelle eli 58 400 markkaan. Niiden kulutusyksikköä kohti laskettu käytettävissä oleva tulo oli 17 prosenttia keskimääräistä pienempi. Ammatissa toimimattomien kotitalouksien suhteellisen tulotaso muihin talouksiin verrattuna ei parantunut.

Kotitalouksien tulodesiilit

Asetelmassa 4 a, on esitetty eri desiiliryhmiin kuuluvien kotitalouksien keskokoko ja tuloosuudet, kun desiiliryhmät on määritetty kotitaloutta, kotitalouden jäsentä ja kulutusyksikköä (ks. s. 15) kohti lasketun käytettävissä olevan tulon perusteella. Myös tulo-osuudet on laskettu kotitaloutta, kotitalouden jäsentä ja kulutusyksikköä kohti. Tältä osin asetelma 4 a eroaa vuoden 1986 tulonjakotilaston vastaavasta asetelma-asta, jossa kaikki tulo-osuudet oli laskettu kotitaloutta kohti lasketusta tulosta.

komst per konsumtionsenhet dock 4 % mindre än genomsnittet.

Företagarhushållens genomsnittliga inkomstnivå var år 1987 både reellt och i förhållande till andra hushåll lägre än året förut på grund av missväxtåret inom jordbruk. Å andra sidan har lantbruksföretagarhushållens storlek minskat så snabbt, att räknat per konsumtionsenhet har avtagningen av företagarhushållens relativa inkomstnivå varit obetydlig.

Löntagarhushåll

Löntagarhushållens disponibla inkomst var i medeltal 113 000 mark. Räknat per hushåll var deras inkomstnivå 16 procent och räknat per konsumtionsenhet 7 procent högre än genomsnittet. Den relativt snabba ökningen av löneinkomsterna verkar att medfört att löntagarhushållens inkomstnivå i förhållande till andra blivit något bättre både räknat per hushåll och konsumtionsenhet. Löntagarhushållens inkomstnivå har utvecklats rätt jämnt och så gott som inom alla socioekonomiska grupper.

Icke yrkesverksamma hushåll

Inkomsterna för icke yrkesverksamma hushåll låg 40 procent under medelnivån, och var 58 400 mark. Den disponibla inkomsten per konsumtionsenhet var 17 procent mindre än genomsnittet. De icke yrkesverksamma hushållens relativa inkomstnivå jämfört med andra hushåll blev inte bättre.

Hushållens inkomstdeciler

I tablå 4 a anges medelstorleken och inkomstandelarna för hushåll i olika decilgrupper. Decilgrupperna har definierats per hushåll, hushållsmedlem och konsumtionsenhet (se sid. 15) på basen av den beräknade disponibla inkomsten. Även inkomstandelarna har räknats per hushåll, hushållsmedlem och konsumtionsenhet. Till denna del avviker tablå 4 a från motsvarande tablå i 1986 års inkomstfördelningsstatistik, där samtliga inkomstandelar räknats utgående från inkomst per hushåll.

Asetelma 4 a. Kotitalouksien keskikoko ja tulo-osuus desiiiliryhmittäin sekä tulontasauksen enimmäisprosentti vuonna 1987. Desiiiliryhmät ja tulo-osuudet on muodostettu kotitaloutta, kotitalouden jäsentä ja kulutusyksikköä kohti lasketun käytettävissä olevan tulon mukaan

Tablå 4 a. Hushållens medelstorlek och inkomstandelar i decilgrupper samt den maximala utjämningsprocenten år 1987. Decilgrupperna och inkomstandelar har bildats enligt den disponibla inkomsten per hushåll, hushållsmedlem och konsumtionsenhet

Desiiiliryhmät Decilgrupper	Kotitalouden käytettävissä oleva tulo Hushållets disponibla inkomst					
	Kotitaloutta kohti Per hushåll		Kotitalouden jäsentä kohti Per hushålls- medlem		Kulutusyksikköä kohti (OECD) Per konsumtions- enhet (OECD)	
	Keski- koko Medel- storlek	Tulo- osuus % Inkomst- andel %	Keski- koko Medel- storlek	Tulo- osuus % Inkomst- andel %	Keski- koko Medel- storlek	Tulo- osuus % Inkomst- andel %
Kaikki kotitaloudet - Samtliga hushåll	2,3	100,0	2,3	100,0	2,3	100,0
I	1,1	2,9	3,2	4,4	2,2	4,7
II	1,1	4,4	3,0	6,2	2,3	6,4
III	1,4	5,6	2,7	7,1	2,3	7,4
IV	1,7	6,9	2,5	8,0	2,4	8,2
V	2,2	8,4	2,3	8,7	2,5	9,0
VI	2,6	10,0	2,2	9,6	2,6	9,8
VII	3,0	11,6	2,1	10,7	2,5	10,8
VIII	3,2	13,4	2,1	12,0	2,3	12,0
IX	3,5	15,6	1,8	13,9	2,3	13,6
X	3,8	21,1	1,5	19,3	2,0	18,3

Asetelmasta 4 a voidaan havaita, että desiiiliryhmän muodostamisperusteella on erittäin suuri merkitys kotitalouksien tuloeroja tarkasteltaessa. Kun desiiiliryhmät muodostettiin kotitalouksien käytettävissä olevien tulojen mukaan, sai pienituloisin desiiiliryhmä 2,9 prosenttia ja suurituloisin 21,1 prosenttia kotitalouksien käytettävissä olevasta tulosta. Osa kotitalouksien välisistä tuloeroista johtuu kuitenkin niiden erilaisesta koosta ja rakenteesta (aikuisien ja lasten lukumäärä). Kun desiiiliryhmät muodostettiin kotitalouksien kulutusyksikköä kohti lasketun käytettävissä olevan tulon mukaan, oli pienituloisimman desiiilin tulo-osuus kulutusyksikköä kohti lasketusta tulosta 4,7 prosenttia ja suurituloisimman 18,3 prosenttia.

Vuoden 1986 tulonjakotilastoon verrattuna ovat muutokset desiiiliryhmien tulo-osuuksissa varsin vähäisiä. Tarkasteltaessa desiiiliryhmiä, jotka on muodostettu kotitaloutta kohti lasketun käytettävissä olevan tulon mukaan, tuloerot näyttävät hieman kasvaneen. Tämä johtuu kuitenkin suurimmaksi osaksi kotitalouksien koon ja rakenteen muutoksista eri desiiiliryhmissä. Kun tarkastellaan desiiiliryhmiä, jotka on muodostettu kulutusyksikköä kohti lasketun tulon perusteella, ei desiiiliryhmien kulutusyksikköä kohti lasketuissa tulo-osuuksissa voi havaita merkittäviä muutoksia. Desiiilikohtaisen tarkastelun perusteella tulonjako näyttää siis pysyneen lähes ennallaan vuoteen 1986 verrattuna.

Tablå 4 a visar att sättet att bilda decilgrupper har en stor betydelse då hushållens inkomtskillnader granskas. Då decilgrupperna bildades enligt hushållens disponibla inkomst, fick decilgruppen med de lägsta inkomsterna 2,9 procent, och decilgruppen med de högsta inkomsterna 21,1 procent av hushållens disponibla inkomst. En del av inkomtskillnaderna mellan hushållen berodde dock på hushållens olika storlek och sammansättning (antalet vuxen och barn). När decilgrupperna bildades enligt den disponibla inkomst som räknats per hushållens konsumtionsenhet, var inkomstandelen i decilen med de lägsta inkomsterna 4,7 procent och i decilen med de högsta inkomsterna 18,3 procent.

Jämfört med 1986 års inkomstfördelningsstatistik är förändringarna i decilgruppernas inkomstandelar rätt obetydliga. Vid genomgång av de decilgrupper som bildats enligt den disponibla inkomsten som räknats per hushåll, verkar inkomtskillnaderna att ha ökat något. Detta beror till största delen dock på ändringar i hushållens storlek och sammansättning i de olika decilgrupperna. Vid genomgång av decilgrupper som bildats på basen av inkomst per konsumtionsenhet, kan man inte observera större ändringar i inkomstandelar som räknats per decilgruppernas konsumtionsenheter. Vid genomgång av de olika decilerna verkar inkomstfördelningen vara oförändrad jämfört med år 1986.

Asetelma 4 b. Kotitalouksien tulo-osuudet ja keski- ja tulo-osuus desiiiliryhmittäin vuonna 1987. Desiiiliryhmät ja vastaavat tulo-osuudet on määritetty kotitalouden tuotannontekijätulojen, bruttotulojen sekä käytettävissä olevien tulojen perusteella

Tablå 4 b. Hushållens inkomstandelar och medelstorlek efter decilgrupp år 1987. Decilgrupperna och motsvarande inkomstandelar har definierats på basen av hushållets faktorinkomster, bruttoinkomster samt disponibel inkomst

Desiiiliryhmät Decilgrupper	Tulot kotitaloutta kohti laskien Inkomsterna per hushåll					
	Tuotannontekijätulot Faktorinkomst		Bruttotulot Bruttoinkomst		Käytettävissä olevat tulot Disponibel inkomst	
	Keski- koko Medel- storlek	Tulo- osuus % Inkomst- andel %	Keski- koko Medel- storlek	Tulo- osuus % Inkomst- andel %	Keski- koko Medel- storlek	Tulo- osuus % Inkomst- andel %
Kaikki kotitaloudet - Samtliga hushåll	2,3	100,0	2,4	100,0	2,3	100,0
I	1,3	0,1	1,1	2,3	1,1	2,9
II	1,4	0,8	1,2	3,7	1,1	4,4
III	1,6	2,0	1,5	5,1	1,4	5,6
IV	1,9	5,1	1,8	6,5	1,7	6,9
V	2,1	7,5	2,1	8,0	2,2	8,4
VI	2,4	9,7	2,7	9,7	2,6	10,0
VII	2,8	12,4	2,9	11,5	3,0	11,6
VIII	3,1	15,2	3,2	13,4	3,2	13,4
IX	3,3	18,8	3,4	16,1	3,5	15,6
X	3,5	28,5	3,6	23,7	3,8	21,1

Asetelmassa 4 b on esitetty kotitalouksien keski- ja tulo-osuus desiiiliryhmittäin, kun desiiiliryhmät on muodostettu kotitalouksien tuotannontekijätulojen, bruttotulojen ja käytettävissä olevien tulojen perusteella. Tuotannontekijätulot jakautuvat selvästi epätasaisemmin kuin bruttotulot tai käytettävissä olevat tulot. Tuotannontekijätuloilla mitattuna pienituloisin viidennes kotitalouksista ansaitsi vain 0,9 prosenttia kaikista tuotannontekijätuloista. Bruttotuloilla mitattuna ansaitsi pienituloisin viidennes 6,0 prosenttia kaikista bruttotuloista. Käytettävissä olevien tulojen osalta oli vastaava osuus 7,3 prosenttia.

Erot johtuvat osaksi kotitalouksien kokoeroista ja eri tulojen luokittelusta. Vanhuskotitaloudet ovat usein pieniä, ja niiden tulot koostuvat suurelta osin eläketuloista, jotka luokitellaan saatuihin tulonsiirtoihin. Tämän takia vanhuskotitalouksien tuotannontekijätulot jäävät usein hyvin pieniksi.

Maksetut tulonsiirrot tasaavat kotitalouksien välistä tulonjakoa edelleen. Seitsemän alimman desiiiliryhmän tulo-osuus kasvoi, kun desiiilit määriteltiin bruttotulojen sijasta käytettävissä olevien tulojen mukaan. Tulo-osuudet kasvoivat suhteellisesti voimakkaimmin alimmissa desiiiliryhmissä.

I tablå 4 b ges hushållens medelstorlek och inkomstandel efter decilgrupp, då decilgrupperna bildats på basen av hushållets faktorinkomster, bruttoinkomster och disponibel inkomst. Faktorinkomsterna fördelas tydligt ojämnare än bruttoinkomsterna eller den disponibla inkomsten. Mätt med faktorinkomsterna förtjänade kvintilen med de lägsta inkomsterna bara 0,9 procent av alla faktorinkomster. Mätt med bruttoinkomsterna förtjänade kvintilen med de lägsta inkomsterna 6,0 procent av alla bruttoinkomster. När det gäller de disponibla inkomsterna var andelen 7,3 procent.

Skillnaderna beror delvis på hushållets olika storlek och på klassificeringen av inkomster. Aldringshushållen är ofta små och deras inkomster består till stor del av pensionsinkomster, som klassificeras som erhållna transfereringar. Därför är åldringshushållets faktorinkomster ofta mycket små.

De betalda transfereringarna utjämnar också inkomstfördelningen mellan hushållen. De sju lägsta decilgruppernas inkomstandel ökade, då decilerna i stället för bruttoinkomster definierades enligt disponibel inkomst. Inkomstandelarna ökade relativt sett kraftigast i de lägsta decilgrupperna.

Vuoden 1986 tulonjakotilastoon verrattuna kotitalouksien tuotannontekijätulojen erot ovat kasvaneet. Myös bruttotulojen ja käytettävissä olevien tulojen mukaan muodostetuissa desiiileissä yllimmät desiiiliryhmät näyttävät hieman kasvattaneen tulo-osuuksiaan. Ainakin käytettävissä olevien tulojen osalta muutokset johtuvat pääasiassa kotitalouksien koon ja rakenteen muutoksista eri desiiiliryhmissä.

Jämfört med 1986 års inkomstfördelningsstatistik har skillnaderna mellan hushållens faktorinkomster ökat. Även i de deciler som bildats enligt bruttoinkomster och den disponibla inkomsten verkar de högsta decilgrupperna ha ökat sina inkomstandelar i någon mån. Ätminstone när det gäller den disponibla inkomsten beror ändringarna främst på ändringarna av hushållens storlek och sammansättning i de olika decilgrupperna.

Asetelma 5. Kotitalouksien keskimääräiset tuotannontekijätulot, saadut ja maksetut tulonsiirrot sekä käytettävissä olevat tulot sosioekonomisen aseman mukaan vuonna 1987

Tablå 5. Hushållens genomsnittliga faktorinkomst, erhållna och betalda transfereringar samt disponibla inkomst enligt socioekonomisk ställning 1987

Sosioekonominen asema Socioekonomisk ställning	Tuotannontekijätulot Faktorinkomst	Saadut tulonsiirrot Erhållna transfereringar	Maksetut tulonsiirrot Betalda transfereringar	Käytettävissä olevat tulot Disponibel inkomst	Käytettävissä olevien tulojen osuus tuotannontekijätuloista Den disponibla inkomstens andel av faktorinkomsten
	1 000 mk	1 000 mk	1 000 mk	1 000 mk	%
Kaikki kotitaloudet - Samtliga hushåll..	102,2	27,5	32,8	97,0	95
Yrittäjät - Företagare	137,6	23,2	42,1	118,7	86
Maatalousyrittäjät - Jordbruksföretagare	121,4	29,0	30,9	119,5	98
Muut yrittäjät - Övriga företagare ...	154,8	17,1	54,0	117,9	76
Palkansaajat - Löntagare	141,1	14,6	42,7	113,0	80
Toimihenkilöt - Tjänstemän	158,0	12,6	50,5	120,0	76
Ylemmän kandidaattiasteen koulutuksen saaneet - Tjänstemän med utbildning på högre kandidatnivå ...	237,6	12,3	89,1	160,8	68
Ammatillisen koulutuksen saaneet ja vastaavat - Yrkesutbildade tjänstemän och motsvarande	156,7	12,2	48,9	120,0	77
Muut - Övriga	115,8	14,1	33,0	96,9	84
Työntekijät - Arbetstagare	121,4	16,8	33,5	104,7	86
Maa- ja metsätalous - Jord- och skogsbruk	88,6	19,4	19,8	88,2	100
Teollisuus- ja rakennustoiminta - Industri och byggnadsverksamhet ...	129,2	16,9	36,4	109,8	85
Palvelualat - Servicebranscher	112,6	16,4	30,4	98,7	88
Ammatissa toimimattomat - Icke yrkesverksamma	15,0	53,8	10,5	58,4	389
Ansioeläkkeensaajat - Förvärvspensionstagare	16,4	71,9	17,1	71,2	434
Kansaneläkkeen tai sosiaalivastuksen varassa elävät - Personer som lever på folkpension eller socialbidrag ..	10,6	39,9	3,0	47,5	448
Muut - Övriga	24,2	18,3	5,7	36,9	152

Kotitaloudet saivat tulonsiirtoina keskimäärin 27 500 markkaa ja maksoivat tulonsiirtoina 32 800 markkaa. Käytettävissä olevien tulojen osuus tuotannontekijätuloista oli keskimäärin 95 prosenttia eli sama kuin vuotta aikaisemmin.

Palkansaajataloudet saivat tulonsiirtoina vajaan 10 prosenttia kaikista tuloistaan mutta maksoivat tulonsiirtoina yli 27 prosenttia tuloistaan. Niiden saamiensa tulonsiirtojen osuus bruttotuloista oli pienempi ja maksamiensa tulonsiirtojen osuus suurempi kuin vuonna 1986.

Yrittäjätaloudet saivat tulonsiirtoja huomattavasti enemmän kuin palkansaajataloudet. Toisin kuin vuotta aikaisemmin ne nyt maksoivat tulonsiirtoja hieman palkansaajatalouksia vähemmän, kuitenkin yli neljäsosan bruttotuloistaan. Maatalousyrittäjät saivat katovuodesta huolimatta tuotannontekijätuloja suunnilleen saman verran kuin vuotta aiemmin, sillä niiden palkkatulojen selvä kasvu korvasi lähinnä veroperusteina määritetyn yrittäjätulon laskun.

Ammatissa toimimattomien taloudet saivat 78 prosenttia bruttotuloistaan tulonsiirtoina. Ne saivat tulonsiirtoina keskimäärin 53 800 markkaa ja maksoivat 10 500 markkaa.

Hushällen erhöill i medeltal 27 500 mark i transfereringar, och betalade 32 800 mark. Den disponibla inkomstens andel av faktorinkomsten var i genomsnitt 95 procent, dvs. lika stor som året förut.

Löntagarhushällen erhöill i transfereringar knappt 10 procent av alla inkomster, men betalade mer än 27 procent av sina inkomster i transfereringar. De erhöillna transfereringarnas andel av bruttoinkomsterna var mindre och de betalda transfereringarnas andel större än år 1986.

Företagarhushällen fick betydligt mera i transfereringar än löntagarhushällen. I motsats till året förut betalade de nu i transfereringar något mindre än löntagarhushällen, dock mer än en fjärdedel av sina bruttoinkomster. Trots missväxtåret fick lantbruksföretagarna ungefär lika mycket i faktorinkomster som föregående år. Den tydliga ökningen av deras löneinkomster ersatte den nedgång av företagarinkomst som närmast faststälts på beskattningsgrunder.

De icke verksamma hushällen fick 78 procent av sina bruttoinkomster i transfereringar. De erhöill i medeltal 53 800 mark och betalade 10 500 mark som transfereringar.

Asetelma 6. Kotitalouksien keskimääräiset tuotannontekijätulot, saadut ja maksetut tulonsiirrot sekä käytettävissä olevat tulot desiiiliryhmittäin vuonna 1987. Desiiiliryhmät on muodostettu kotitalouksien käytettävissä olevien tulojen mukaan
Tablå 6. Hushällens genomsnittliga faktorinkomst, erhöillna och betalda transfereringar samt disponibla inkomst i decilgrupper år 1987. Decilgrupperna har bildats enligt hushällets disponibla inkomst

Desiiiliryhmät Decilgrupper	Tuotannon- tekijätulot Faktor- inkomst	Saadut tu- lonsiirrot Erhöillna transfe- rereringar	Maksetut tulon- siirrot Betalda transfe- rereringar	Käytettä- vissä ole- vat tulot Disponibel inkomst	Käytettävissä olevien tulojen osuus tuotannon- tekijätuloista Den disponibla inkomstens andel av faktorinkomsten
	1 000 mk	1 000 mk	1 000 mk	1 000 mk	%
Kaikki kotitaloudet - Samtliga hushäll	102,2	27,5	32,8	97,0	95
I	10,7	20,1	2,6	28,2	264
II	20,9	28,3	6,9	42,4	203
III	41,2	26,1	13,0	54,3	132
IV	51,9	32,2	17,0	67,1	129
V	71,3	33,0	22,9	81,4	114
VI	95,4	31,3	29,3	97,4	102
VII	121,6	27,1	35,9	112,8	93
VIII	150,1	24,8	45,3	129,6	86
IX	183,6	24,7	57,0	151,2	82
X	275,5	27,4	97,8	205,1	74

Kuudessa pienituloisimmassa desiiiliryhmässä saadut tulonsiirrot olivat maksettuja suuremmat. Ensimmäisen desiiiliryhmän kotitalouksien keskimääräiset saadut tulonsiirrot olivat 20 100 markkaa ja maksetut tulonsiirrot 2 600 markkaa. Suurituloisimpaan desiiiliryhmään kuuluvien kotitalouksien saamat tulonsiirrot olivat keskimäärin 27 400 markkaa ja maksamat 97 800 markkaa.

I de sex decilgrupper som hade de lägsta inkomsterna var de erhöillna transfereringarna större än de betalda. De genomsnittliga erhöillna transfereringarna var i den första decilgruppen 20 100 mark och de betalda 2 600 mark. I decilgruppen med de högsta inkomsterna erhöill hushällen i genomsnitt 27 400 mark och betalade i genomsnitt 97 800 mark i transfereringar.

Käytettävissä olevien tulojen osuus tuotannontekijätuloista pysyi sekä kaikkien kotitalouksien osalta että useimmissa desiiliryhmissä lähes samana kuin vuonna 1986.

Suurimmat muutokset tapahtuivat kolmessa alimmassa desiiliryhmässä. Kahdessa alimmassa desiiliryhmässä käytettävissä olevien tulojen osuus tuotannontekijätuloista laski, kun taas kolmannessa desiiliryhmässä se nousi.

De disponibla inkomsternas andel av faktorinkomsten hölls både för alla hushåll och i de flesta decilgrupperna i stort sett på samma nivå som år 1986.

Ändringarna var störst i de tre lägsta decilgrupperna. I de två lägsta decilgrupperna sjönk den disponibla inkomstens andel, mellan den ökade i den tredje decilgruppen.

Kuvio 1. Kotitalouksien tuotannontekijätulot ja käytettävissä olevat tulot desiiliryhmittäin vuonna 1987. Desiiliryhmät on muodostettu kotitalouksien käytettävissä olevien tulojen mukaan
Diagram 1. Hushållens faktorinkomst och disponibla inkomst i decilgrupper år 1987. Decilgrupperna har bildats enligt hushållets disponibla inkomst

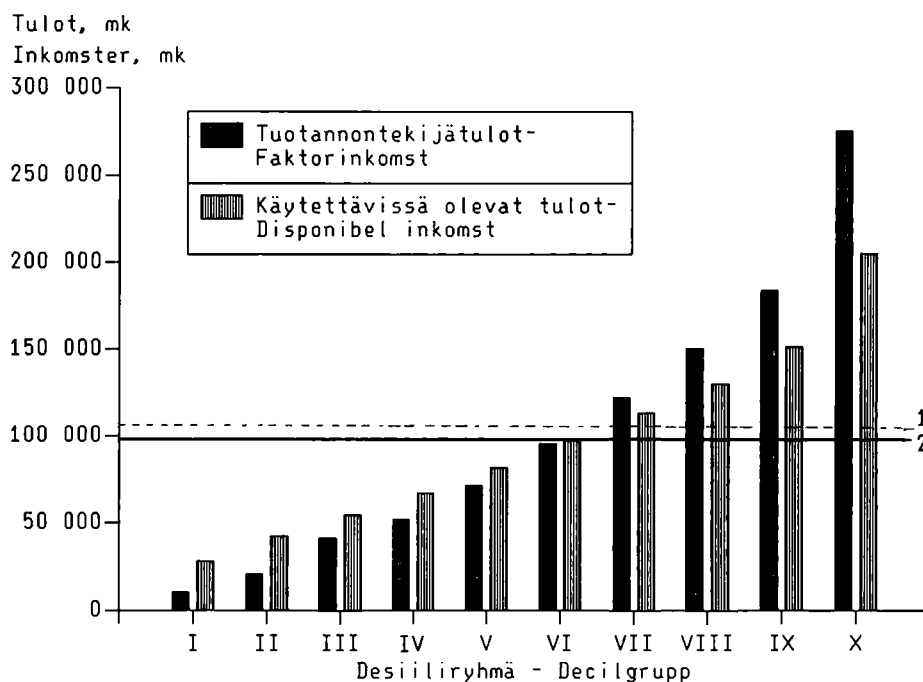

1) Keskimääräiset tuotannontekijätulot, 102 200 mk - Genomsnittlig faktorinkomst, 102 200 mk.

2) Keskimääräiset käytettävissä olevat tulot, 97 000 mk - Genomsnittlig disponibel inkomst, 97 000 mk.

Kuviossa 1 on esitetty kotitalouksien käytettävissä olevien tulojen mukaan muodostettujen desiiliryhmien keskimääräiset tuotannontekijätulot ja käytettävissä olevat tulot. Kaikkien kotitalouksien käytettävissä olevat tulot olivat keskimäärin 97 000 markkaa ja tuotannontekijätulot 102 200 mk. Kuudessa alimmassa desiiliryhmässä tuotannontekijätulot olivat käytettävissä olevia tuloja pienemmät.

Diagram 1 visar den genomsnittliga faktorinkomsten och den disponibla inkomsten i decilgrupperna efter disponibel inkomst per hushåll. Hushållens genomsnittliga disponibla inkomst var 97 000 mark och faktorinkomst 102 200 mark. I de sex lägsta decilgrupperna var faktorinkomsten mindre än den disponibla inkomsten.

Asetelma 7. Kotitalouksien keskimääräiset tuotannontekijätulot ja käytettävissä olevat tulot kotitalouden koon ja rakenteen mukaan vuonna 1987

Tablå 7. Hushållens genomsnittliga faktorinkomst och disponibla inkomst enligt hushållets storlek och sammansättning år 1987

Kotitalouden koko ja rakenne Hushållets storlek och sammansättning	Kotitalouksien luku Antal hushåll	Tuotannontekijätulot kotitaloutta kohti Faktorinkomst per hushåll		Käytettävissä olevat tulot Disponibel inkomst			
				Kotitaloutta kohti Per hushåll		Kotitalouden jäsentä kohti Per hushållsmedlem	
		1000	1000 mk	Indeksi Index	1000 mk	Indeksi Index	1000 mk
Kaikki kotitaloudet - Samtliga hushåll .	2 082	102,2	100	97,0	100	41,3	100
1 henkilö - 1 person	715	41,8	41	50,2	52	50,2	122
2 henkeä - 2 personer	574	93,2	91	98,3	101	49,1	119
2 aikuista - 2 vuxna	530	94,5	92	100,1	103	50,1	121
1 aikuinen, 1 lapsi - 1 vuxen, 1 barn	44	77,2	76	75,9	78	38,0	92
3 henkeä - 3 personer	348	149,5	146	128,2	132	42,7	103
2 aikuista, 1 lapsi - 2 vuxna, 1 barn	202	151,4	148	123,9	128	41,3	100
1 aikuinen, 2 lasta - 1 vuxen, 2 barn	19	71,6	70	81,5	84	27,2	66
3 aikuista - 3 vuxna	127	158,1	155	141,9	146	47,3	115
4 henkeä - 4 personer	310	174,2	170	141,9	146	35,5	86
2 aikuista, 2 lasta - 2 vuxna, 2 barn	220	165,8	162	134,7	139	33,7	82
3 aikuista, 1 lapsi - 3 vuxna, 1 barn	52	199,6	195	155,4	160	38,9	94
Muut - Övriga	39	187,6	184	164,7	170	41,2	100
5 henkeä - 5 personer	100	179,3	175	152,1	157	30,4	74
2 aikuista, 3 lasta - 2 vuxna, 3 barn	66	171,2	168	143,5	148	28,7	69
3 aikuista, 2 lasta - 3 vuxna, 2 barn	19	193,9	190	159,8	165	32,0	77
4 aikuista, 1 lapsi - 4 vuxna, 1 barn	10	191,9	188	172,4	178	34,5	84
Muut - Övriga	6	201,0	197	188,4	194	37,7	91
6+ henkeä - 6+ personer	35	155,2	152	161,6	167	24,3	59
2 aikuista, 4+lasta - 2 vuxna, 4+barn	21	136,4	133	144,4	149	21,9	53
3 aikuista, 3+lasta - 3 vuxna, 3+barn	5	171,6	168	167,8	173	23,9	58
4 aikuista, 2+lasta - 4 vuxna, 2+barn	4	190,5	186	192,1	198	29,8	72
Muut - Övriga	4	190,0	186	205,8	212	30,8	75

Asetelmassa 7 on esitetty kotitalouksien keskimääräiset tuotannontekijätulot kotitalouden koon ja rakenteen mukaan vuonna 1987. Yli kolmannes kotitalouksista oli yhden hengen kotitalouksia. Kahden aikuisen muodostamia kotitalouksia oli 25,5 prosenttia kotitalouksista. Kotitalouksia, joissa oli alle 18 vuotiaita lapsia, oli yhteensä 32,0 prosenttia kaikista kotitalouksista. Näistä kotitalouksista oli yksinhuoltajatalouksia noin joka kymmenes kotitalous. Kaikista kotitalouksista oli yksinhuoltajatalouksien osuus 3,2 prosenttia. Viiden hengen ja sitä suurempien kotitalouksien osuus oli alle 6,5 prosenttia. Vuoteen 1986 verrattuna lisääntyi yhden hengen kotitalouksien osuus entisestään.

Tulonsiirtojen vaikutuksesta parani pienten ja hyvin suurten kotitalouksien suhteellinen tulotaso muihin kotitalouksiin verrattuna. Pienten kotitalouksien osalta tämä johtuu eläkeläisten ja muiden ammatissa toimimattomien suuresta osuudesta. Mikäli tarkastelun kohteeksi otetaan ammatissa toimivat yhden hengen kotitaloudet, on tulonsiirtojen vaikutus tässä ryhmässä päinvastainen.

I tablå 7 anges hushållens genomsnittliga faktorinkomster efter hushållets storlek och sammansättning år 1987. Mer än en tredjedel av hushållen var enpersonshushåll. Av hushållen var 25,5 procent hushåll med två vuxna. Det fanns sammanlagt 32,0 procent sådana hushåll som hade barn under 18 år. Av dessa hushåll är ungefär var tionde hushåll ensamförsörjarhushåll. Av samtliga hushåll var ensamförsörjarhushållens andel 3,2 procent. Andelen hushåll med fem personer eller fler var under 6,5 procent. Jämfört med år 1986 ökade enpersonshushållens andel fortfarande.

På grund av transfereringar förbättrades de små och mycker stora hushållens relativa inkomstnivå jämfört med andra hushåll. För de små hushållens del beror detta på den stora andelen pensionärer och andra icke yrkesverksamma. Om man betraktar de yrkesverksamma enpersonshushållen, är inverkan av transfereringarna i denna grupp den motsatta.

Asetelma 8. Kotitalouksien keskimääräiset tuotannontekijätulot ja käytettävissä olevat tulot kuntamuodon ja suuralueen mukaan vuonna 1987

Tablå 8. Hushållens genomsnittliga faktorinkomst och disponibla inkomst enligt kommuntyp och storområde år 1987

Kuntamuoto ja suuralue Kommuntyp och storområde	Kotitalouksien luku Antal hushåll	Tuotannontekijä- tulot kotita- loutta kohti Faktorinkomst per hushåll		Käytettävissä olevat tulot Disponibel inkomst			
				Kotitaloutta kohti Per hushåll		Kotitalouden jäsentä kohti Per hushållsmedlem	
		1000	1000 mk	Indeksi Index	1000 mk	Indeksi Index	1000 mk
Kaikki kotitaloudet - Samtliga hushåll..	2 082	102,2	100	97,0	100	41,3	100
Kaupungit - Städer	1 361	105,5	103	97,0	100	43,5	105
Helsinki - Helsingfors	248	112,8	110	96,9	100	52,2	126
Muu Etelä-Suomi - Övriga Södra Finland	715	108,5	106	99,2	102	43,4	105
Väli-Suomi - Mellersta Finland	278	93,8	92	91,8	95	39,3	95
Pohjois-Suomi - Norra Finland	120	99,9	98	96,2	99	39,6	96
Muut kunnat - Övriga kommuner	722	96,0	94	96,8	100	37,8	92
Etelä-Suomi - Södra Finland	335	104,8	103	100,7	104	39,6	96
Väli-Suomi - Mellersta Finland	262	87,4	86	92,3	95	36,7	89
Pohjois-Suomi - Norra Finland	124	90,5	89	95,9	99	35,4	86

Runsaat 65 prosenttia kotitalouksista asui kaupungeissa. Kaupunkilaistalouksien tuotannontekijätulot olivat hieman yli 3 prosenttia suuremmat kuin kaikilla kotitalouksilla keskimäärin. Muissa kunnissa asuvien kotitalouksien tuotannontekijätulot jäivät taas noin 6 prosenttia maan keskitason alapuolelle. Koska kaupunkilaistaloudet maksoivat yli neljänneksen enemmän tulonsiirtoja kuin muissa kunnissa asuvat taloudet, käytettävissä olevat tulot olivat muissa kunnissa asuvissa talouksissa lähes yhtä suuret kuin kaupunkilaistalouksissa. Kaupunkilaistaloudet olivat kuitenkin muita kotitalouksia pienempiä, ja tästä syystä kaupunkilaistalouksien jäsentä kohti lasketut käytettävissä olevat tulot olivat noin 5 prosenttia keskimääräistä suuremmat.

Vuoden 1986 tulonjakotilastoon verrattuna näyttävät kaupunkilaistalouksien ja muissa kunnissa asuvien talouksien väliset tuloerot hieman supistuneen. Tuotannontekijätulojen osalta erot ovat pysyneet ennallaan, mutta käytettävissä olevien tulojen osalta erot ovat hieman supistuneet. Kotitalouden jäsentä kohti laskien muutos on kuitenkin vähäinen, koska kotitalouksien keskikoko on laskenut kaupungeissa voimakkaammin kuin muissa kunnissa.

Drygt 65 procent av hushållen bodde i städer. Stadshushållens faktorinkomster var något mer än 3 procent större än samtliga hushålls faktorinkomster i genomsnitt. I de övriga kommunerna var faktorinkomsterna däremot ca 6 procent under hela landets medelnivå. Eftersom stadshushållen betalade mer än en fjärdedel mera i transfereringar än hushållen i de övriga kommunerna, var den disponibla inkomsten för de hushåll som bodde i de övriga kommunerna nästan lika stor för stadshushåll. Stadshushållen var dock mindre än övriga hushåll, och därför var stadshushållens disponibla inkomst per medlem ca 5 procent större än genomsnittet.

Jämfört med 1986 års inkomstfördelningsstatistik verkar inkomstskillnaderna mellan stadshushållen och hushållen i de övriga kommunerna ha minskat något. När det gäller faktorinkomsterna har skillnaderna förblivit oförändrade, men när det gäller den disponibla inkomsten har skillnaderna blivit något mindre. Räknat per hushållsmedlem har ändringen dock varit liten, därför att hushållens medelstorlek minskat kraftigare i städer än i andra kommuner.

Ansiotulonsaajien tulot

Förvärvsinkomsttagarnas inkomster

Asetelma 9. Ansiotulonsaajien lukumäärä ja keskimääräiset ansiotulot sosioekonomisen aseman mukaan vuosina 1986 ja 1987

Tablå 9. Förvärvsinkomsttagarnas antal och genomsnittliga förvärvsinkomst enligt socioekonomisk ställning åren 1986 och 1987

Socioekonominen asema Socioekonomisk ställning	Lukumäärä - Antal				Ansiotulot - Förvärvsinkomst			
	1986		1987		1986		1987	
	1 000	%	1 000	%	1 000 mk	Indeksi Index	1 000 mk	Indeksi Index
Kaikki ansiotulonsaajat - Samtliga förvärvsinkomsttagare	2 997	100,0	2 978	100,0	61,5	100	67,2	100
Yrittäjät ja avustavat perheenjäsenet - Företagare och medhjälpare familje- medlemmar	375	12,5	377	12,7	61,8	100	65,7	98
Maataloudessa - Inom lantbruk.....	206	6,9	203	6,8	51,5	84	55,1	82
Muilla toimialoilla - Inom övriga näringsgrenar.....	168	5,6	175	5,9	74,4	121	78,0	116
Palkansaaajat - Löntagare	2 031	67,8	2 016	67,7	76,3	124	83,2	124
Ylemmän kandidaattiasteen koulutuksen saaneet toimihenkilöt - Tjänstemän med utbildning på högre kandidat- nivå	103	3,4	109	3,7	149,7	243	158,1	235
Ammatillisen koulutuksen saaneet ja vastaavat toimihenkilöt - Yrkesut- bildade tjänstemän och motsvarande.	671	22,4	689	23,1	86,5	141	93,7	139
Muut toimihenkilöt - Övriga tjänste- män	327	10,9	322	10,8	63,0	102	67,8	101
Maa- ja metsätaloustyöntekijät - Jord- och skogsbruksarbetare	36	1,2	32	1,1	48,0	78	50,8	76
Teollisuuden ja rakennustoiminnan työntekijät - Arbetare inom indust- ri och byggnadsverksamhet	504	16,8	478	16,1	70,3	114	76,8	114
Palvelualojen työntekijät - Arbetare inom servicebranscher	390	13,0	386	13,0	60,8	99	66,7	99
Ammatissa toimimattomat ansiotulonsaa- ajat - Icke yrkesverksamma förvärvsin- komsttagare	591	19,7	585	19,6	10,5	17	12,8	19

Ansiotulonsaajia oli tilastovuonna noin 2 978 000 eli noin 20 000 vähemmän kuin vuotta aikaisemmin. Joka kahdeksas ansiotulonsaaja luokiteltiin yrittäjäksi tai avustavaksi perheenjäseneksi. Muualla kuin maataloudessa toimivien yrittäjien määrä oli suurempi kuin vuotta aikaisemmin kun taas maataloudessa toimivien määrä laskee. Vähintään puoli vuotta ammatissa toimineita palkansaaajia oli vähän yli 2 miljoonaa. Määrä oli lähes prosentin pienempi kuin vuotta aiemmin. Palkansaaajien ammattirakenne on jo yhden vuoden sisällä selvästi muuttunut. Kun toimihenkilöiden määrä on kasvanut noin 20 000:lla, on työntekijöiden määrä laskenut vähän sitä enemmän.

Antalet förvärvsinkomsttagare var under statistikåret omkring 2 978 000, dvs. omkring 20 000 mindre än året förut. Var åttonde förvärvsinkomsttagare klassificerades som företagare eller medhjälpare familjemedlem. Antalet företagare på annat håll än inom lantbruket var större än året förut, medan antalet företagare inom lantbruket sjunker.

Antalet löntagare som varit minst ett halvt år yrkesverksamma var något över 2 miljoner. Detta är närmare en procent mindre än föregående år. Löntagarnas yrkesstruktur har tydligt ändrats redan inom ett år. Antalet tjänstemän har ökat med ca 20 000, medan antalet arbetare sjunkit något mer.

Vuonna 1987 suurituloisimpia olivat ylemmän kandidaattiasteen koulutuksen saaneet toimihenkilöt, joiden keskimääräiset ansiotulot olivat 158 100 markkaa eli 2,4 kertaa keskimääräisiä tuloja suuremmat. Maa- ja metsätaloudessa työskentelevien ansiotulot jäivät pienimmiksi. Työntekijöiden ansiotaso jäi 24 prosenttia keskitason alapuolelle, maatalousyrittäjien ja avustavien perheenjäsenten ansiotulot olivat 18 prosenttia keskimääräistä ansiotuloa pienemmät.

Palkansaajien ansiotulot nousivat vuonna 1987 9 prosenttia edellisestä vuodesta. Prosentuaalinen ansiokehitys oli keskimääräistä nopeampaa palvelualojen sekä teollisuuden ja rakennustoiminnan työntekijöillä eli lukumääräisesti supistuneissa ryhmissä.

De största inkomsterna innehades år 1987 av tjänstemän med utbildning på högre kandidatnivå. Deras genomsnittliga förvärvsinkomst var 158 100 mark, dvs. 2,4 gånger större än de genomsnittliga inkomsterna. Förvärvsinkomsten inom jord- och skogsbruk var minst. Arbetarnas förtjänstnivå var 24 procent under genomsnittet, landbruksföretagarnas och medhjälpare familjemedlemmarnas förvärvsinkomster var 18 procent mindre än förvärvsinkomsterna i genomsnitt.

Löntagarnas förvärvsinkomst steg år 1987 med 9 procent från föregående år. Den procentuella förtjänstutvecklingen var snabbare än genomsnittet för arbetstagare inom servicenäringar samt industri och byggnadsverksamhet, dvs. i grupper där antalet arbetstagare minskat.

Ammatissa toimivien tulot

De yrkesverksamma inkomster

Asetelma 10. Ammatissa toimivien lukumäärä ja keskimääräiset ansiotulot sukupuolen ja päätoimialan mukaan vuonna 1987

Tablå 10. De yrkesverksamma antal och genomsnittliga förvärvsinkomster enligt kön och huvudsakliga näringsgren år 1987

Toimiala - Näringsgren	Lukumäärä Antal		Ansiotulot, 1 000 mk Förvärvsinkomst, 1 000 mk		
	1 000	Naisten osuus Kvinnor- nas andel %	Yhteensä Samman- lagt	Miehet Män	Naiset Kvinnor
Kaikki ammatissa toimivat - Samtliga yrkesverksamma..	2 410,9	48,7	80,0	92,6	66,7
Maatalous, kala- ja riistatalous, metsätalous - Jordbruk, fiske, jakt och jaktvård, skogsbruk	259,4	39,7	54,6	57,9	49,7
Kaivos- ja kaivannaistoiminta - Gruvor och mine- ralbrott	9,7	7,2	81,9	84,1	..
Teollisuus - Tillverkning	530,9	36,1	85,3	95,7	67,1
Energia- ja vesihuolto - Energi- och vattenförsörjning	27,2	19,9	100,9	108,3	71,0
Rakentaminen - Byggnadsverksamhet	182,3	11,1	81,8	83,5	68,3
Kauppa, majoitus- ja ravitsemistoiminta - Handel, hotell- och restaurangverksamhet	346,1	56,5	73,0	89,0	60,6
Kuljetus ja tietoliikenne - Transport, post och telekommunikationer	188,2	30,2	86,9	94,0	70,6
Rahoitus- vakuutustoiminta, Kiinteistö-, puhtaus- ja ja vuokrauspalvelut, Tekninen palvelu ja palvelut liike-elämälle - Finansiering och försäkring, fastighets-, rengörings- och uthyrningstjänster, tekniska tjänster och uppdragverksamhet	208,4	59,8	94,7	122,4	76,0
Julkinen hallinto ja maanpuolustus, Koulutus ja tutki- mus, Terveys- ja sosiaalipalvelu, Virkistys- ja kulttuuripalvelu, Järjestö- ja uskonnollinen toi- minta, Muut palvelut - Offentlig förvaltning och försvar, utbildning och forskning, hälso-, sjuk- och socialvård, rekreation och kultur, organisa- tioner och religiös verksamhet, övriga tjänster ...	654,4	72,2	81,4	111,4	69,8

Ammatissa toimivia henkilöitä oli vuonna 1987 noin 2 411 000. Asetelman viimeisessä pääryhmässä, lähinnä julkisessa hallinnossa tai henkilökohtaisten palvelusten tuotannossa työskenteleviä oli jo 27 %. Teollisuudessa työskenteli enää 22 %, kun osuus vielä vuosikymmenen alussa oli lähes 26 %.

Naisten osuus kaikista ammatissa toimivista oli lähes 49 prosenttia eli hieman suurempi kuin edellisellä vuonna. Kasvu johtuu ammatissa toimivien miesten määrän pienestä supistumisesta. Naisten osuus oli suurin, yli 72 prosenttia, lähinnä julkisessa hallinnossa ja henkilökohtaisten palvelusten tuotannossa työskentelevistä koostuvassa pääryhmässä. Miesvaltaisimpia aloja olivat kaivos- ja kaivannaistoiminta sekä rakennustoiminta, missä naisten osuus on 10 prosentin vaiheilla.

Ammatissa toimivat saivat vuonna 1987 palkka- ja yrittäjätuloina keskimäärin 80 000 markkaa. Miesten keskimääräiset ansiotulot olivat 92 600 markkaa ja naisten 28 prosenttia pienemmät, 66 700 markkaa. Miehet olivat kaikilla toimialoilla suurempituloisia kuin naiset.

Antalet yrkesverksamma personer var år 1987 ca 2 411 000. Inom tablåns sista punkt, närmast inom offentlig förvaltning eller personliga tjänster, arbetade redan 27 %. Inom industrin arbetade bara 22 %, då andelen ännu i början av årtiondet var närmare 26 %.

Kvinnornas andel av alla yrkesverksamma var närmare 49 procent, dvs. något större än föregående år. Ökningen beror på den obetydliga minskningen av antalet yrkesverksamma män. Kvinnornas andel var störst, över 72 procent, närmast inom offentlig förvaltning och personliga tjänster. De mest mansdominerade branscherna var gruvor och mineralbrott samt byggnadsverksamhet, där kvinnornas andel var omkring 10 %.

De yrkesverksamma personerna erhöill år 1987 i medeltal 80 000 mark i löne- och företagarinkomster. Den genomsnittliga förvärvsinkomsten för män var 92 600 mark och för kvinnor 28 procent lägre, 66 700 mark. Inom alla näringsgrenar hade männen högre inkomster än kvinnorna.

Sukupuolten väliset tuloerot olivat suurimmat asetelman kahdessa viimeisessä pääryhmässä, missä myös naisten osuus oli suurin.

Tulonjakotilastossa on vuodesta 1987 otettu käyttöön uudistettu toimialaluokitus, minkä vuoksi toimialakohtaisia tietoja ei voi varsinkaan kahden viimeksimainitun luokan osalta verrata aiemmin julkaistuihin.

Inkomstskillnaderna mellan könen var störst i tablans två sista huvudgrupper där även kvinnornas relativa andel var störst.

Från och med år 1987 tillämpas den reviderade näringsgrensindelningen i inkomstfördelningstaktiken, varför branschvisa uppgifter inte kan jämföras med tidigare uppgifter, speciellt när det gäller de två sistnämnda klasserna.

Kuvio 2. Ammatissa toimivien keskimääräiset ansiotulot sukupuolen ja koulutusasteen mukaan vuonna 1987
Diagram 2. Genomsnittlig förvärvsinkomst för yrkesverksamma enligt kön och utbildningsnivå år 1987

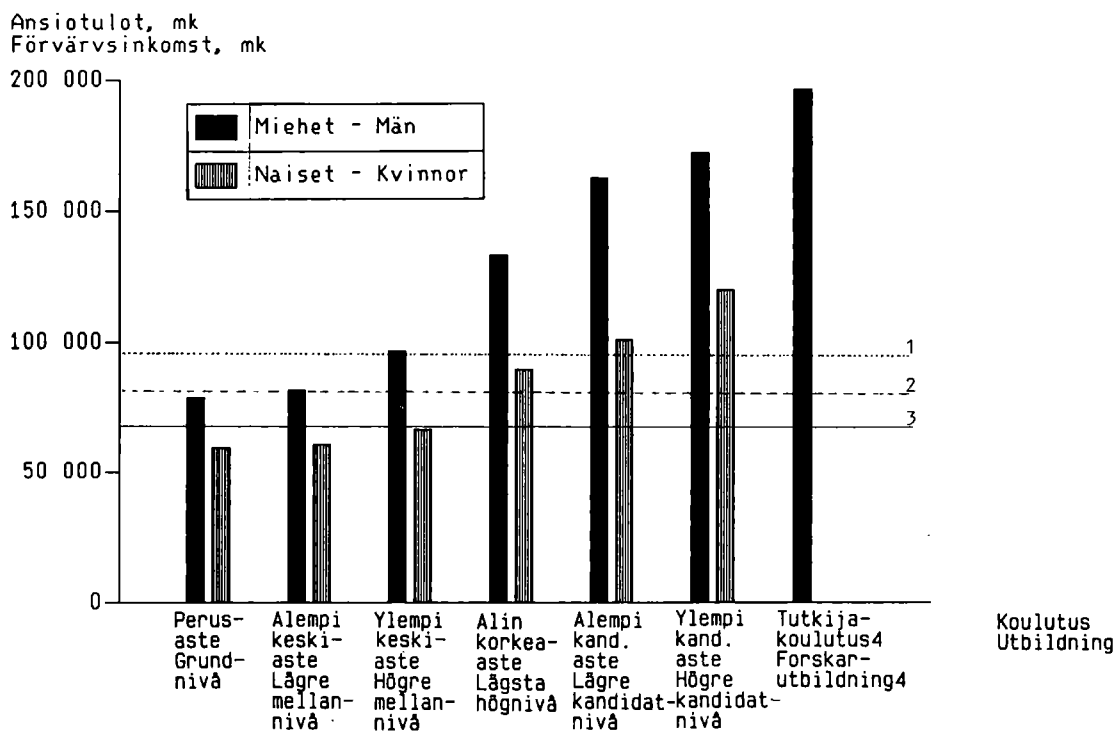

- 1) Miesten keskitulo, 92 600 mk. - Genomsnittlig inkomst för män, 92 600 mk.
- 2) Kaikkien ammatissa toimivien keskitulo, 80 000 mk. - Genomsnittlig inkomst för samtliga yrkesverksamma, 80 000 mk.
- 3) Naisten keskitulo, 66 700 mk. - Genomsnittlig inkomst för kvinnor, 66 700 mk.
- 4) Naisten keskituloa ei ole esitetty, koska heidän lukumääränsä otoksessa on alle 30. - Kvinnornas medelinkomst har inte angivits eftersom deras antal i urvalet är mindre än 30.

Kuviossa 2 on esitetty miesten ja naisten keskimääräiset ansiotulot koulutusasteen mukaan.

Perusasteen ja alemman keskiasteen koulutuksen saaneiden ansiotuloissa ei ollut merkittäviä eroja. Muuten ammatissa toimivien henkilöiden keskimääräiset ansiotulot olivat sitä suuremmat mitä korkeampi oli koulutustaso.

Kaikissa koulutusasteen mukaisissa ryhmissä jäivät naisten tulot miesten tuloja pienemmiksi. Ero oli prosentuaalisesti suurin alemman kandidaattiasteen koulutuksen saaneiden ryhmässä, missä naisten tulotaso jäi 38 % miesten tulotasoa matalammaksi.

I diagram 2 redovisas männens och kvinnornas genomsnittliga förvärvsinkomst efter utbildningsnivå.

Skillnaderna i förvärvsinkomst för personer som fått utbildning på grundnivå samt på lägre mellan-nivå är inte betydande. Annars ökade den genomsnittliga förvärvsinkomsten för yrkesverksamma i takt med utbildningsnivån.

Inom samtliga grupper uppställda efter utbildningsnivå var kvinnornas inkomster lägre än männens. Procentuellt var skillnaden störst i den grupp som hade utbildning på lägre kandidatnivå, där kvinnornas inkomstnivå var 38 % lägre än männens.

Asetelma 11. Palkkatuloa saaneiden keskimääräiset palkkatulot tulonansaitsemisajan mukaan vuonna 1987 1)
 Tablå 11. Löneinkomsttagarnas genomsnittliga löneinkomster enligt förvärvsarbetstid år 1987 1)

Tulonansaitsemisaika Förvärvsarbetstid	Lukumäärä Antal		Palkkatulot, 1 000 mk Löneinkomst, 1 000 mk		
	1 000	Naisten osuus Kvinnor- nas andel %	Yhteensä Samman- lagt	Miehet Män	Naiset Kvinnor
Kaikki palkkatuloa saaneet - Samtliga löneinkomsttagare	2 819	49,8	63,1	73,1	53,0
Kokopäivätyö - Heltidsarbete	2 144	49,2	76,2	87,8	64,2
12 kuukautta - 12 månader	1 567	47,9	91,8	105,2	77,1
10-11 kuukautta - 10-11 månader	82	54,6	62,0	65,7	58,9
5-9 kuukautta - 5-9 månader	234	53,1	44,4	48,0	41,1
1-4 kuukautta - 1-4 månader	262	51,5	15,7	16,6	15,0
Osapäivätyö - Deltidsarbete	154	73,6	32,6	36,6	31,2
6-12 kuukautta - 6-12 månader	112	76,0	40,7	50,2	37,7
Muut - Övriga	42	67,4	11,0	10,0	11,6
Tulonansaitsemisaika tuntematon - Förvärvstid okänd .	520	45,3	18,1	21,9	13,5

Palkkatuloa saaneita oli vuonna 1987 noin 2,8 miljoonaa. Koko vuoden kokopäivätyössä olleiden osuus kaikista palkkatuloa saaneista oli 56 prosenttia.

Naisten työssäkäynti on yleistynyt niin, että lähes puolet palkkatuloa saaneista oli naisia. Naisten osuus oli keskimääräistä pienempi kokopäivätyössä olleiden ryhmässä ja vastaavasti keskimääräistä suurempi osapäivätyössä olleiden ryhmässä.

Palkkatuloa saaneiden henkilöiden keskimääräiset palkkatulot olivat 63 100 markkaa. Koko vuoden kokopäivätyössä olleet miehet ansaitsivat keskimäärin 105 200 markkaa ja naiset 27 prosenttia vähemmän eli 77 100 markkaa.

År 1987 hade omkring 2,8 miljoner personer löneinkomst. Av samtliga löneinkomsttagare hade 56 procent varit heltidsanställda hela året.

Kvinnorna har allt oftare börjat arbeta, närmare hälften av löneinkomsttagarna var kvinnor. Av de heltidsanställda var kvinnornas andel under genomsnittet, medan deras andel låg över genomsnittet i gruppen deltidsanställda.

Den genomsnittliga löneinkomsten för personer med löneinkomst var 63 100 mark. De män som hade varit heltidsanställda hela året förtjänade i medeltal 105 200 mark, och kvinnorna 27 procent mindre, dvs. 77 100 mark.

1) Asetelman luvut eivät ole täysin vertailukelpoisia aikaisemmin julkaistujen kanssa.

1) Siffrorna är inte helt jämförbara med de som har publicerats tidigare.

SUMMARY

The Income Distribution Statistics for 1987 provide information on the disposable income of individual households and on the wages/salaries and entrepreneurial income of earners. The Income Distribution Statistics are published on an annual basis. The data content of the statistics conforms with the UN recommendation entitled "Provisional Guidelines on Statistics of the Distribution of Income, Consumption and Accumulation of Households", Studies in Methods, Series M, No. 61, United Nations, New York 1977.

The population of the Income Distribution Statistics comprises all resident noninstitutional households in Finland. The statistics are based on a sample of 11 900 households. Interviews have been used to collect structural data, i.e. data on items such as the socioeconomic status and the number of economically active members of the household, the earner's activity, occupational status and earning period during the year, etc. The income data derive mostly from administrative registers; the rest were obtained by interviews. All interviews were carried out by the Central Statistical Office.

Previous publications providing data on the disposable income of households include the Household Budget Surveys for the years 1966, 1971 and 1976, and the Income Distribution Statistics

since the year 1977. However, the Household Budget Survey and the Income Distribution Statistics employ somewhat different income concepts and compilation methods. The Central Statistical Office also publishes Statistics of Income and Property, which are based on taxation data. In these statistics the most important income concept is taxable income. The individual earner has been used as the statistical unit.

In 1987 the average disposable income per household was 97 000 marks, the average disposable income per member of household 41 300 marks, and the average factor income per household 102 200 marks.

The distribution of income has been presented in terms of the income accounted for by the different decile groups. When decile groups were ordered by the disposable income of households, the first decile group accounted for 2.9 per cent and the tenth decile group for 21.1 per cent of the disposable income. The average size of households was 1.1 persons in the first decile group and 3.8 persons in the tenth decile group. Compared with the previous year, only minor changes have occurred in the distribution of income among households. The changes have mainly been due to changes in the average size of households in the different decile groups.

LIST OF TERMS

Aikuinen/aikuista	Adult/adults
Alempi kandidaattiaste	Undergraduate level of higher education
Alempi keskiaste	Lower level of secondary education
Perusaste	Primary education
Alin korkea-aste	Lowest level of higher education
Ammatillisen koulutuksen saaneet ja vastaavat toimihenkilöt	Non-manual employees, vocational education
Ammattikoulutuksen saaneet	Vocational education
Ammatissa toimimattomat	Economically inactive
Ammatissa toimivat	Economically active
Ansioläkkeensaajat	Employment pension recipients
Ansiotulonsaaja	Earner
Ansiotulot	Primary income
Asumistuki	Housing subsidies
Avustava perheenjäsen	Unpaid family worker
Enintään perusaste	Primary education or less
Erikoisviljely	Flower, vegetable and fruit farming
Etelä-Suomi	Southern Finland
Haastattelu	Interview
Henkilö/henkeä	Person/persons
Julkisyhteisöt	General government
Kaikki	All
Kaivos- ja muu kaivannaistoiminta	Mining and quarrying
Kansaneläkkeen tai sosiaaliavustuksen varassa elävät	Recipients of national pension or other social benefits
Kasvinviljely	Crop farming
Kaupa-, ravitsemis- ja majoitustoiminta	Trade, restaurants and hotels
Kaupungit	Urban communes
Keskiaste	Secondary education
Kokopäivätyö	Full-time employment
Korkea-aste	Higher education
Korot	Interests
Korvaukset sairauskuluista	Medical care compensations
Kotieläintalous	Livestock farming
Kotitalous/kotitaloudet	Household/households
Kuljetus, varastointi ja tietoliikenne	Transport, storage and communication
Kuukausi/kuukautta	Month/months
Käytettävissä olevat tulot	Available income
Käyttöoikeusmaksut	Royalties
Lapsi/lasta	Child/children
Laskennalliset nettovuokrat omistusasunnoista	Imputed rents of owner-occupied dwellings
Lukumäärä	Number
Maa-, metsä- ja kalatalous	Agriculture, forestry and fishing
Maa- ja metsätaloustyöntekijät	Farm and forest workers
Maanviljelijät	Farmers
Maanvuokrat	Rents
Maksetut tulonsiirrot	Current transfers paid
Miehet	Men
Muiden ammattiryhmien työntekijät	Workers in other occupational groups
Muu/muut	Other/others
Muut kunnat	Rural municipalities

Muut työn tai tulojen menetyksen vuoksi saadut tulonsiirrot	Other current transfers received for unemployment
Naiset	Women
Nettovuokratulot	Net rents
Omaisuustulojen saajat	Recipients of property income
Omaisuustulot	Property income
Opintolainan varassa elävät	Students living from students' loans
Opinto- ja tutkimusavustukset	Education and research assistance
Osa-aikaviljelijätaloudet	Part-time farmers
Osapäivätyö	Part-time employment
Osingot	Dividends
Palkat	Wages and salaries
Palvelualojen työntekijät	Employees in service trade
Perhevastukset	Family allowances
Perhe-eläkkeet ja hautausavustukset	Survivors' pensions and funeral contributions
Perusjoukko	Population
Pohjois-Suomi	Nothern Finland
Rahastoimattomat sosiaaliturvaetuudet	Unfunded social security benefits
Rahoitus-, vakuutus-, kiinteistö- ja muu liike-elämää palveleva toiminta	Financing, insurance, real estate and business services
Rakennustoiminta	Construction
Rintamasotilas- ja muut vastaavat eläkkeet	Veterans' and similar pensions
Saadut tulonsiirrot	Current transfers received
Sosiaaliavustukset	Social assistances
Sosiaaliturvaetuudet	Social security benefits
Sosiaaliturvamaksut	Social security contributions
Sähkö-, kaasu- ja vesihuolto	Electricity, gas and water
Teollisuus	Manufacturing
Teollisuus- ja rakennustoiminnan työntekijät	Workers in manufacturing and construction
Toimeentulotuki	Social assistance
Toimiala tuntematon	Industry unknown
Tulot ja saadut tulonsiirrot	Total income
Tuotannontekijätulot	Factor income
Tutkijakoulutus	Postgraduate education
Työkyvyttömyyseläkkeet	Disability pensions
Työllistämisasiavustukset	Public assistance for the unemployed
Työttömyyseläkkeet ja -avustukset	Unemployment pensions and assistances
Vanhuseläkkeet ja -tuet	Old-age pensions and assistance
Viljelijätaloudet	Farm households
Väli-Suomi	Central Finland
Välittömät verot	Direct taxes
Yhteiskunnalliset ja henkilökohtaiset palvelukset.	Community, social and personal services
Yksityiset eläkevakuutusmaksut	Private pension fund contributions
Yksityiset eläkkeet	Private pensions
Ylemmän kand.asteen koulutuksen saaneet toimihenkilöt	Non-manual employees, graduate
Ylempi kand.aste	Graduate level of higher education
Ylempi keskiaste	Upper level of secondary education
Perusaste	Primary education
Yrittäjät	Employers and own-account workers
Yrittäjätulot	Entrepreneurial income
Yrityksen koko	Size of enterprise

KOTITALOUSKONTAISET TAULUKOT

Sivut: 42-77

Taulukoiden sisältö:

- 1 - 5 Kotitalouksien tulojen kokonaisarvot
- 6 - 14 Kotitalouksien tulotaso
- 15 - 20 Kotitalouksien tulojen rakenne
- 21 - 22 Kotitalouksien tulot desiliryhmittäin
- 23 - 24 Kotitalouksien lukumäärä desiliryhmissä
- 25 - 27 Kotitalouksien tulojen uudelleenjakautumien
- 28 - 31 Kotitalouksien tulojen prosenttijakautumat ja suhteelliset tulotasoerot

HUSHÄLLSTABELLER

Sid: 42-77

Tabellernas innehåll:

- 1 - 5 Totalvärdet för hushållens inkomster
- 6 - 14 Hushållens inkomstnivå
- 15 - 20 Sammansättning av hushållens inkomster
- 21 - 22 Hushållens inkomster i decilgrupper
- 23 - 24 Hushållens antal i decilgrupper
- 25 - 27 Omfördelning av hushållens inkomster
- 28 - 31 Procentuell fördelning av hushållens inkomster och relativa skillnader i inkomstnivå

1. KOTITALOUKSIEN LUKUMÄÄRÄ JA TULOT SOSIOEKONOMISEN ASEMAN MUKAAN
HUSHÄLLENS ANTAL OCH INKOMSTER ENLIGT SOCIOEKONOMISK STÄLLNING
NUMBER AND INCOME OF HOUSEHOLDS BY SOCIO-ECONOMIC GROUP

KOKONAISARVO, 1000000 MK - TOTALVÄRDE, 1000000 MK - TOTAL VALUE 1000000 MK

KOTITALOUKSIEN LUKUMÄÄRÄ JA TULOT HUSHÄLLENS ANTAL OCH INKOMSTER NUMBER AND INCOME OF HOUSEHOLDS	KAIKKI KOTI- TALOUDET SAMTLIGA HUSHÄLL ALL HOUSE- HOLDS	1. YRITTÄJÄT FÖRETAGARE AND OWN ACCOUNT WORKERS	11. MAATALOUS- YRITTÄJÄT JÖRDBRUKS- FÖRETAGARE EMPLOYERS AND OWN- ACCOUNT WORKERS IN AGRICULTURE	12. MUUT YRIT- TÄJÄT ÖVRIGA FÖRETAGARE OTHER EMPLOYERS AND OWN- ACCOUNT WORKERS	2. PALKAN- SAAJAT LÖNTAGARE EMPLOYEES	21. YLEMÄN KAND- ASTEEN KOULU- TUKSEN SAAN. TOIMIHENKILÖT TJÄNSTEMÄN MED UTBILD- NING PÅ HÖGRE KANDIDATNIVÅ NON-MANUAL EMPLOYEES, GRADUATE
KOTITALOUKSIA HAASTATTELUSSA HUSHÄLL I INTERVJUN	11863,0	2803,0	1549,0	1254,0	6405,0	745,0
KOTITALOUKSIA PERUSJOUKOSSA, 1000 HUSHÄLL I POPULATIONEN, 1000	2082,3	231,0	119,2	111,8	1215,6	87,7
HENKILÖITÄ PERUSJOUKOSSA, 1000 PERSONER I POPULATIONEN, 1000	4884,3	726,3	390,6	335,9	3208,9	254,2
KOTITALOUDEN KESKIKOKO HUSHÄLLETS MEDELSTORLEK	2,3	3,1	3,7	3,0	2,6	2,9
AIKUISIA KESKIMÄÄRIN VUONA I MEDELTA	1,8	2,3	2,5	2,0	1,9	1,9
LAPSIA KESKIMÄÄRIN BARN I MEDELTA	0,6	0,9	0,8	1,0	0,8	1,0
AMMATISSA TOIMIVIA KESKIMÄÄRIN YRKESVERKSAMMA I MEDELTA	1,2	1,9	2,0	1,8	1,6	1,6
1. PALKAT - LÖNER	177806,9	12609,9	3528,1	9081,8	161260,1	19323,5
2. YRITTÄJÄTULOT - FÖRETAGARINKOMST	21880,1	16490,2	9538,8	6951,4	4124,4	695,1
21. MAATALOUDESTA - AV JORDBRUK	8326,5	6997,5	6741,2	256,3	761,6	40,3
22. METSÄTALOUDESTA - AV SKOGSBRUK	3275,6	2068,7	1941,3	127,4	817,6	61,9
23. MUUSTA - AV ANNAT	10278,0	7423,9	856,3	6567,7	2545,2	597,9
3. ANSIOTULOT (1+2) FÖRVÄRVSINKOMST (1+2)	199687,0	29100,1	13066,8	16073,2	165384,5	20019,5
4. OMAISUUSTULOT - KAPITALINKOMST	13194,3	2676,7	1409,2	1267,5	6170,0	807,9
41. KOROT - RÄNTOR	2574,5	494,0	254,1	239,9	1278,9	208,7
42. OSINGOT - DIVIDENDER	1018,1	234,8	85,5	149,3	478,3	148,1
43. VUOKRAT JA KÄYTTÖOIKEUSHAKSUT HYROR OCH ROYALTY	1652,2	399,9	89,4	310,5	812,8	154,5
44. LASKENNALLISET NETTOVUOKRAT OMI- ASUNNOISTA - BERÄKNADE NETTOHYROR AV ÄGARPOSTÄDER	7949,5	1548,0	980,2	567,8	3600,0	296,7
5. TUOTANNONTEKIJÄTULOT (3+4) FAKTRINKOMST (3+4)	212881,3	31776,9	14476,0	17700,8	171554,5	20827,6
6. SAADUT TULONSIIRROT ERHÄLLNA TRANSFERERINGAR	57269,2	5361,1	3452,3	1908,8	17695,8	1090,7
61. SOSIAALITURVAETUDET SOCIALSKYDDSFÖRMÄNER	37593,5	3512,6	2282,0	1230,6	11172,0	590,0
62. RAHASTOIMATTOMAT SOSIAALITURVAETU- DET - ICKE FONDERADE SOCIALSKYDDS- FÖRMÄNER	8779,0	172,8	79,2	93,5	1635,5	161,7
63. SOSIAALIAVUSTUKSET - SOCIALBIDRAG	8003,5	1022,4	583,8	439,6	7645,9	189,1
64. MUUT TULONSIIRROT ÖVRIGA TRANSFERERINGAR	2893,3	653,3	507,2	144,1	1242,2	137,5
7. TULOT JA SAADUT TULONSIIRROT YHTEENSÄ (5+6) INKOMSTER OCH ERHÄLLNA TRANS- FERERINGAR SAMMANLAGT (5+6)	270150,6	37137,8	17928,3	19209,6	189250,3	21907,8
8. MAKSETUT TULONSIIRROT BETALDA TRANSFERERINGAR	68264,1	9715,5	3690,3	6035,2	51896,6	7809,8
81. VÄLITTÖMÄT VEROT - DIREKTA SKATTER	60166,7	7725,1	2951,7	4773,4	46309,8	7120,2
82. SOSIAALITURVAHAKSUT SOCIALSKYDDSAVGIFTER	8097,4	1990,4	728,5	1261,9	5586,7	689,7
9. KÄYTETTÄVISSÄ OLEVAT TULOT (7-8) DISPONIBEL INKOMST (7-8)	201886,5	27422,3	14248,0	13174,3	137353,8	14097,9

22.	23.	24.	25.	26.	30.	31.	32.	33.
AMMATILLISEN KOULUTUKSEN SAANEET JA VASTAAVAT TOIMIHENKILÖT YRKESUTBILDADE TJÄNSTEMÄN OCH MOTSVARANDE NON-MANUAL EMPLOYEES, VOCATIONAL EDUCATION	MUUT TOIMIHENKILÖT ÖVRIGA TJÄNSTEMÄN OTHER ADMINISTRATIVE AND CLERICAL EMPLOYEES	MAA- JA METSÄTALOUS- TYÖNTEKIJÄT JORD- OCH SKOGSBRUKS- ARBETARE FARM AND FOREST WORKERS	TEOLLISUUDEN JA RAKENNUS- TOIMINNAN TYÖNTEKIJÄT INOM INDUSTRI OCH BYGGNADS- VERKSAMHET WORKERS IN MANUFACTURING AND CONSTRUCTION	PALVELU- ALOJEN TYÖNTEKIJÄT ARBETARE INOM SERVICE- BRANCHER EMPLOYEES IN SERVICE TRADE	AMMATISSA TOIMIMATTOMAT ICKE YRKESVERKSAMMA ECONOMICALLY INACTIVE	ANSIOELÄKKEENSAAJAT FÖRVÄRVS- PENSIONS- TAGARE EMPLOYMENT PENSION RECIPIENTS	KANSANELÄKKEEN TAI SOS. AVUSTUSTEN VAR. ELÄVÄT PERSONER SOM LEVER PÅ FOLKPENSION ELLER SOCIAL- BIDRAG RECIPIENTS OF NATIONAL PENSION OR OTHER SOCIAL BENEFITS	MUUT AMMATISSA TOIMIMATTOMAT ÖVRIGA ICKE YRKESVERKSAMMA OTHER ECONOMICALLY INACTIVE
2303,0	680,0	90,0	1597,0	990,0	2655,0	1664,0	800,0	191,0
414,8	153,2	17,2	321,1	221,7	635,6	322,9	243,0	69,7
1069,8	345,9	44,9	918,6	575,5	949,1	516,2	344,6	88,3
2,6	2,3	2,6	2,9	2,6	1,5	1,6	1,4	1,3
1,8	1,8	2,0	2,0	1,8	1,4	1,6	1,3	1,2
0,8	0,5	0,7	0,8	0,8	0,1	-	0,1	0,1
1,6	1,5	1,4	1,7	1,5	0,1	0,1	-	-
61158,9	16611,7	1244,6	39320,8	23600,5	3936,9	1923,8	950,8	1062,3
1340,1	333,8	230,7	940,5	583,2	1265,5	616,0	562,9	86,7
260,2	75,1	32,6	223,1	130,4	567,3	247,5	275,4	44,4
270,9	53,3	169,2	173,6	88,7	389,3	215,5	158,3	15,5
809,0	205,5	28,9	543,8	364,1	308,9	153,0	129,2	26,8
62499,1	16945,6	1475,3	40261,3	24183,7	5202,4	2539,8	1513,7	1148,9
2496,9	795,8	49,3	1236,9	783,3	4347,6	2753,1	1053,6	540,9
598,1	134,2	6,7	206,7	124,5	801,6	460,4	164,7	176,5
234,0	45,2	0,4	30,3	20,4	305,0	181,2	14,4	109,3
427,6	102,9	-	52,3	75,5	439,5	238,5	68,4	132,6
1237,2	513,5	42,2	947,6	562,9	2801,6	1873,0	806,1	122,5
64995,9	17741,3	1524,6	41498,2	24966,9	9550,1	5292,9	2567,3	1689,9
5048,3	2155,1	334,2	5435,9	3642,1	34212,3	23230,8	9702,3	1279,3
3009,8	1327,3	232,4	3747,6	2225,0	22948,9	14792,5	7673,3	483,1
558,6	238,0	3,3	287,4	386,6	6970,7	6770,8	114,0	85,9
961,9	446,6	80,3	1152,3	815,7	3335,2	1347,4	1527,4	460,4
517,9	143,2	18,2	248,7	214,7	957,6	320,1	387,6	249,9
7004,2	19896,5	1858,8	46934,1	28609,0	43762,4	28523,7	12269,6	2969,1
20278,8	5052,1	340,2	11675,5	6740,1	6652,0	5534,8	719,6	397,6
18169,0	4471,1	292,5	10336,9	5920,1	6131,8	5144,2	631,0	356,6
2109,8	581,0	47,7	1338,5	820,0	520,2	390,6	88,6	41,0
49765,4	14844,3	1518,6	35258,6	21868,9	37110,4	22988,9	11550,0	2571,5

2. KOTITALOUKSIEN LUKUMÄÄRÄ JA TULOT DESIILIRYHMITTÄIN. DESIILIRYHMÄT ON MUOOSTETTU KOTITALOUKSIEN TUOTANNON-
TEKIJÄTULOJEN MUKAAN
HUSHÄLLENS ANTAL OCH INKOMSTER I DECILGRUPPER ENLIGT HUSHÄLLETS FAKTORINKOMST
NUMBER AND INCOME OF HOUSEHOLDS IN DECILE GROUPS ORDERED BY FACTOR INCOME OF HOUSEHOLDS

KOKONAISARVO, 1000000 MK - TOTALVÄRDE, 1000000 MK - TOTAL VALUE 1000000 MK

KOTITALOUKSIEN LUKUMÄÄRÄ JA TULOT HUSHÄLLENS ANTAL OCH INKOMSTER NUMBER AND INCOME OF HOUSEHOLDS	KAIKKI KO- TITALOUDET SAMTLIGA HUSHÄLL ALL HOUSE- HOLDS	DESIILIRYHMÄT - DECILGRUPPER - DECILE GROUPS			
		I	II	III	IV
DESIILI, MK - DECIL, MK		4875	11535	35064	65546
KOTITALOUKSIEN HAASTATTELUSSA HUSHÄLL I INTERVJUN	11863,0	622,0	782,0	1001,0	930,0
KOTITALOUKSIEN PERUSJOUKOSSA, 1000 HUSHÄLL I POPULATIONEN, 1000	2082,3	208,2	208,5	207,7	208,4
HENKILÖITÄ PERUSJOUKOSSA, 1000 PERSONER I POPULATIONEN, 1000	4884,3	265,0	288,8	338,9	393,8
KOTITALOUDEEN KESKIKOKO HUSHÄLLETS MEDELSTORLEK	2,3	1,3	1,4	1,6	1,9
AIKUISIA KESKIMÄÄRIN VUXNA I MEDELTAL	1,8	1,2	1,3	1,5	1,5
LAPSIA KESKIMÄÄRIN BARN I MEDELTAL	0,6	-	-	0,2	0,4
AMMATISSA TOIMIVIA KESKIMÄÄRIN YRKESVERKSAMMA I MEDELTAL	1,2	-	-	0,3	1,0
1. PALKAT - LÖNER	177806,9	42,6	204,0	2014,0	8477,3
2. YRITTÄJÄTULOT - FÖRETAGARINKOMST	21880,1	34,1	132,0	584,7	1352,1
21. MAATALOUDESTA - AV JORDBRUK	8326,5	26,0	71,7	281,8	604,1
22. METSÄTALOUDESTA - AV SKOGSBRUK	3275,6	4,9	45,8	161,9	285,9
23. MUUSTA - AV ANNAT	10278,0	3,2	14,5	141,0	462,1
3. ANSIOTULOT (1+2) FÖRVÄRVSINKOMST (1+2)	199687,0	76,6	336,1	2598,7	9829,4
4. OMAISUUSTULOT - KAPITALINKOMST	13194,3	228,1	1314,9	1640,1	975,3
41. KOROT - RÄNTOR	2574,5	40,1	119,4	277,8	194,7
42. OSINGGT - DIVIDENDER	1018,1	3,7	12,3	88,7	68,6
43. VUOKRAT JA KÄYTTÖOIKEUSHAKSUT HYROR OCH ROVALTY	1652,2	2,3	23,2	155,5	93,1
44. LASKENNALLISET NETTOVUOKRAT OMISTUS- ÄSUNNGISTA - BERÄKNADE NETTOHYROR AV ÄGAROSTÄDER	7949,5	181,9	1160,0	1118,1	618,9
5. TUOTANNONTEKIJÄTULOT (3+4) FAKTORINKOMST (3+4)	212881,3	304,7	1650,9	4238,9	10804,7
6. SAADUT TULONSIIRROT ERHÄLLNA TRANSFERERINGAR	57269,2	9404,6	10454,8	10863,1	5985,7
61. SOSIAALITURVAETUDET SOCIALSKYODSFÖRMÄNER	37593,5	7044,8	7092,2	6473,9	3632,5
62. RAHASTOIMATTOMAT SOSIAALITURVAETUU- DET - ICKE FONDERADE SOCIALSKYODS- FÖRMÄNER	8779,0	1136,7	2208,4	2648,8	634,2
63. SOSIAALIAVUSTUKSET - SOCIALBIDRAG	8003,5	882,7	963,5	1368,8	1252,1
64. MUUT TULONSIIRROT ÖVRIGA TRANSFERERINGAR	2893,3	340,4	190,7	371,6	466,8
7. TULOT JA SAADUT TULONSIIRROT YHTEENSÄ (5+6) INKOMSTER OCH ERHÄLLNA TRANS- FERERINGAR SAMMANLAGT (5+6)	270150,6	9709,3	12105,7	15102,0	16790,3
8. MAKSETUT TULONSIIRROT BETALDA TRANSFERERINGAR	68264,1	843,1	1379,3	2578,3	3115,6
81. VÄLITTÖMÄT VEROT - DIREKTA SKATTER	60166,7	773,7	1269,2	2338,4	2666,3
82. SOSIAALITURVAMAKSUT SOCIALSKYODSAVGIFTER	8097,4	69,4	110,1	239,9	449,3
9. KÄYTETTÄVISSÄ OLEVAT TULOT (7-8) DISPONIBEL INKOMST (7-8)	201886,5	8866,2	10726,5	12523,7	13674,7

V	VI	VII	VIII	IX	X
87050	112490	141127	171092	217785	..
930,0	1107,0	1269,0	1342,0	1556,0	2324,0
208,3	208,2	208,2	208,2	208,3	208,3
432,8	508,1	587,4	642,3	691,2	736,1
2,1	2,4	2,8	3,1	3,3	3,5
1,6	1,8	2,0	2,1	2,3	2,5
0,5	0,6	0,8	1,0	1,0	1,0
1,2	1,3	1,7	1,9	2,0	2,2
13583,3	17315,8	22378,8	28488,9	34817,4	50484,8
1315,6	2294,1	2915,6	2678,5	3655,6	6917,7
700,8	1049,9	1207,6	1157,9	1299,0	1927,6
242,6	340,0	400,8	404,8	485,3	903,5
372,2	904,2	1307,2	1115,7	1871,4	4086,6
14898,3	19609,9	25294,4	31167,4	38473,0	57402,5
1019,4	1047,3	1045,0	1254,4	1470,5	3199,4
145,2	198,7	200,4	254,2	334,3	809,8
57,1	54,5	54,8	88,5	118,0	472,0
140,2	100,4	102,4	141,9	200,9	692,3
670,8	693,6	687,5	769,9	817,3	1225,4
15918,2	20657,2	26339,5	32421,8	39943,5	60601,9
4839,1	4655,0	3643,3	2896,8	2407,4	2119,4
2921,7	3055,4	2367,9	1954,7	1638,7	1411,6
646,3	505,7	411,3	264,9	174,2	148,5
517,3	807,8	594,7	452,8	401,7	362,2
355,8	286,2	269,5	224,4	192,8	197,1
20757,4	25312,3	29982,8	35318,6	42351,0	62721,3
4502,9	5916,0	7413,7	9188,8	11809,2	21517,2
3909,6	5119,7	6388,7	8051,8	10384,9	19264,4
593,3	796,2	1025,1	1137,0	1424,3	2252,8
16254,4	19396,3	22569,1	26129,8	30541,8	41204,1

3. KOTITALOUKSIEN LUKUMÄÄRÄ JA TULOT DESIILIRYHMÄIN. DESIILIRYHMÄT ON MUOOSTETTU KOTITALOUKSIEN KÄYTETTÄVISSÄ OLEVIEN TULOJEN MUKAAN HUSHÄLLENS ANTAL OCH INKOMSTER I DECILGRUPPER ENLIGT HUSHÄLLENS DISPONIBLA INKOMST NUMBER AND INCOME OF HOUSEHOLDS IN DECILE GROUPS ORDERED BY AVAILABLE INCOME OF HOUSEHOLDS					
KOKONAISARVO, 1000000 MK - TOTALVÄRDE, 1000000 MK - TOTAL VALUE 1000000 MK					
KOTITALOUKSIEN LUKUMÄÄRÄ JA TULOT HUSHÄLLENS ANTAL OCH INKOMSTER NUMBER AND INCOME OF HOUSEHOLDS	KAIKKI KO- TITALOUDET SAMTLIGA HUSHÄLL ALL HOUSE- HOLDS	DESIILIRYHMÄT - DECILGRUPPER - DECILE GROUPS			
		I	II	III	IV
DESIILI, MK - DECIL, MK		37017	47781	60919	73547
KOTITALOUKSIJA HAASTATELUS HUSHÄLL I INTERVJUN	11863,0	510,0	549,0	744,0	875,0
KOTITALOUKSIJA PERUSJOUKOS HUSHÄLL I POPULATIONEN, 1000	2082,3	208,1	208,4	208,1	208,2
HENKILÖITÄ PERUSJOUKOS PERSONER I POPULATIONEN, 1000	4884,3	220,6	226,2	292,5	358,2
KOTITALOUDEN KESKIKOKO HUSHÄLLETS MEDELSTORLEK	2,3	1,1	1,1	1,4	1,7
AIKUISIA KESKIMÄÄRIN VUXNA I MEDELTAL	1,8	1,0	1,1	1,3	1,5
LAPSIJA KESKIMÄÄRIN BARN I MEDELTAL	0,6	-	-	0,1	0,2
AMMATISSA TOIMIVIA KESKIMÄÄRIN YRKESVERKSAMMA I MEDELTAL	1,2	0,2	0,3	0,6	0,7
1. PALKAT - LÖNER	177806,9	1563,7	3199,8	7228,4	8737,7
2. YRITTÄJÄTULOT - FÖRETAGARINKOMST	21880,1	215,8	377,3	530,6	987,8
21. MAATALOUDESTA - AV JORDBRUK	8326,5	110,9	127,8	189,9	386,3
22. METSÄTALOUDESTA - AV SKOGSBRUK	3275,6	34,0	90,0	85,7	154,4
23. MUUSTA - AV ANNAT	10278,0	70,9	159,5	254,9	447,1
3. ANSIGTULOT (1+2) FÖRVÄRVSINKOMST (1+2)	199687,0	1779,5	3577,1	7759,0	9725,5
4. OMAISUUSTULOT - KAPITALINKOMST	13194,3	456,4	783,8	822,9	1074,1
41. KOROT - RÄNTOR	2574,5	62,1	78,6	109,7	136,0
42. OSINGOT - DIVIDENDER	1018,1	13,4	17,8	26,0	40,9
43. VUOKRAT JA KÄYTTÖDIEKUSMAKSUT HYROR OCH RÖVALTY	1652,2	20,5	36,0	73,5	95,4
44. LASKENNALLISET NETTOVUOKRAT ONISTUS- ASUNNOISTA - BERÄKNADE NETTOHYROR AV ÄGARBOSTÄDER	7949,5	360,4	651,4	613,7	801,8
5. TUOTANNONTEKIJÄTULOT (3+4) FAKTORINKOMST (3+4)	212881,3	2235,9	4360,8	8582,0	10799,7
6. SAADUT TULONSIIRROT ERHÄLLNA TRANSFERERINGAR	57269,2	4183,0	5901,9	5432,8	6704,4
61. SOSIAALITURVAETUUED SOCIALSKYDDSFÖRMÄNER	37593,5	3264,0	4368,9	3474,5	4421,7
62. RAHASTOIMATTOMAT SOSIAALITURVAETUUED - ICKE FONDERADE SOCIALSKYDDSFÖRMÄNER	8779,0	98,1	698,9	1003,6	1112,9
63. SOSIAALIAVUSTUKSET - SOCIALBIDRAG	8003,5	607,7	530,4	718,6	891,9
64. MUUT TULONSIIRROT ÖVRIGA TRANSFERERINGAR	2893,3	213,1	303,7	236,0	278,0
7. TULOT JA SAADUT TULONSIIRROT YHTEENSÄ (5+6) INKOMSTER OCH ERHÄLLNA TRANS- FERERINGAR SAMMANLAGT (5+6)	270150,6	6418,9	10262,8	14014,7	17504,0
8. MAKSETUT TULONSIIRROT BETALDA TRANSFERERINGAR	68264,1	544,1	1435,4	2708,8	3529,8
81. VÄLITTÖMÄT VEROT - DIREKTA SKATTER	60166,7	425,5	1248,1	2367,8	3099,9
82. SOSIAALITURVAMAKSUT SOCIALSKYDDSAVGIFTER	8097,4	118,6	187,3	341,1	429,9
9. KÄYTETTÄVISSÄ OLEVAT TULOT (7-8) DISPONIBEL INKOMST (7-8)	201886,5	5874,8	8827,4	11305,9	13974,2

V	VI	VII	VIII	IX	X
89442	105176	120641	139356	166247	..
1124,0	1242,0	1319,0	1450,0	1625,0	2425,0
208,2	208,3	208,4	208,2	208,1	208,2
448,2	534,0	615,9	672,7	731,6	784,4
2,2	2,6	3,0	3,2	3,5	3,8
1,7	1,9	2,1	2,2	2,4	2,6
0,4	0,6	0,9	1,0	1,1	1,1
1,0	1,3	1,6	1,8	1,9	2,2
12153,0	16559,6	22146,3	26935,9	32773,5	46508,8
1529,1	2111,2	2112,8	2925,0	3731,2	7359,3
669,6	837,7	883,9	1222,6	1368,8	2528,9
187,7	261,1	276,9	378,3	512,8	1294,7
671,8	1012,5	951,9	1324,1	1849,6	3535,7
13682,1	18670,9	24259,1	29861,0	36504,7	53868,1
1166,0	1194,1	1086,1	1398,0	1703,0	3509,9
228,7	207,3	193,8	257,6	406,4	894,2
69,5	63,8	70,6	83,8	129,4	503,1
108,1	116,9	105,0	117,9	235,1	743,8
759,7	806,1	716,8	938,6	932,1	1368,8
14848,1	19865,0	25345,2	31259,0	38207,7	57378,0
6879,6	6522,6	5644,8	5167,3	5131,8	5701,1
4416,2	3913,1	3645,6	3164,9	3354,7	3569,8
1003,8	1314,8	865,8	951,9	812,7	916,4
1122,8	1050,9	862,1	741,6	698,5	779,0
336,8	243,8	271,3	308,9	265,9	435,8
21727,7	26387,6	30990,0	36426,2	43339,5	63079,1
4775,6	6110,8	7488,0	9431,5	11864,1	20375,9
4130,8	5315,8	6521,7	8284,9	10513,6	18258,7
644,8	795,0	966,3	1146,6	1350,5	2117,2
16952,1	20276,8	23502,0	26994,7	31475,4	42703,2

4. KOTITALOUKSIEN LUKUMÄÄRÄ JA TULOT TULOLUOKITTAIN. TULOLUOKAT ON MUODDSTETTU KOTITALOUKSIEN TUOTANNONTEKIJÄTULOJEN MUKAAN
HUSHÄLLENS ANTAL OCH INKOMSTER I INKOMSTKLASSER ENLIGT HUSHÄLLENS FAKTORINKOMST
NUMBER AND INCOME OF HOUSEHOLDS IN INCOME BRACKETS ORDERED BY FACTOR INCOME OF HOUSEHOLDS

KOKONAISARVO, 1000000 MK - TOTALVÄRDE, 1000000 MK

KOTITALOUKSIEN LUKUMÄÄRÄ JA TULOT HUSHÄLLENS ANTAL OCH INKOMSTER NUMBER AND INCOME OF HOUSEHOLDS	KAIKKI KO- TITALOUDET SAMTLIGA HUSHÄLL ALL HOUSE- HOLDS	TULOLUOKKA, MK - INKOMSTKLASS, MK - INCOME BRACKET, MK						
		-9999	10000- 19999	20000- 29999	30000- 39999	40000- 49999	50000- 59999	60000- 69999
KOTITALOUKSIA HAASTATTELUSSA HUSHÄLL I INTERVJUN	11863,0	1241,0	695,0	324,0	290,0	270,0	298,0	384,0
KOTITALOUKSIA PERUSJOUKOSSA, 1000 HUSHÄLL I POPULATIONEN, 1000	2082,3	375,6	156,0	64,3	58,9	54,2	70,7	90,0
HENKILÖITÄ PERUSJOUKOSSA, 1000 PERSONER I POPULATIONEN, 1000	4884,3	495,3	227,5	117,7	104,5	104,1	135,7	179,3
KOTITALOUDEN KESKIKOKO HUSHÄLLETS MEDELSTÖRLEK	2,3	1,3	1,5	1,8	1,8	1,9	1,9	2,0
AIKUISIA KESKIMÄÄRIN VUXNA I MEDELTA	1,8	1,3	1,4	1,6	1,5	1,6	1,5	1,5
LAPSIA KESKIMÄÄRIN BARN I MEDELTA	0,6	-	0,1	0,3	0,3	0,3	0,4	0,5
AMMATISSA TOIMIVIA KESKIMÄÄRIN YRKESVERKSAMMA I MEDELTA	1,2	-	0,1	0,4	0,7	0,9	1,1	1,1
1. PALKAT - LÖNER	177806,9	156,4	667,5	858,3	1345,9	1641,3	3221,4	4929,6
2. YHITTÄJÄTULOT - FORETAGARINKOMST	21880,1	135,2	190,0	261,4	349,8	408,0	427,3	588,6
21. MAATALOUDESTA - AV JORDBRUK	8326,5	83,0	100,1	115,1	145,7	218,0	148,1	308,7
22. METSÄTALOUDESTA - AV SKOGSBRUK	3275,6	38,5	57,3	70,7	119,4	103,5	66,6	108,0
23. MUUSTA - AV ANNAT	10278,0	13,8	32,6	75,6	84,8	86,6	212,6	171,9
3. ANSICITLLOT (1+2) FÖRVÄRVSINKOMST (1+2)	199687,0	291,7	857,5	1119,7	1695,7	2049,3	3648,7	5518,2
4. OMIAISUUSTULOT - KAPITALINKOMST	13194,3	122,6	1300,5	480,2	363,8	382,6	254,0	320,4
41. KOKOT - RÄNTOR	2574,5	130,0	179,8	95,1	74,3	83,9	39,2	53,4
42. OSINGET - DIVIDENDER	1018,1	13,1	40,0	35,9	31,8	27,1	14,0	19,8
43. VUOKKAT JA KÄYTTÖUIKEUSMAKSUT HYROR OCH ROYALTY	1652,2	21,6	75,9	60,7	30,5	49,4	22,2	34,3
44. LASKENNALLISET NETTOVUOKRAT OMISTUS- ASUNNGISTA - BERÄKNADE NETTOHYROR AV ÄGARBOSTÄDER	7949,5	1058,9	1064,9	288,5	227,2	222,2	178,5	212,8
5. TUOTANNONTEKIJÄTULOT (3+4) FAKTORINKOMST (3+4)	212881,3	1515,3	2154,0	1599,9	2059,5	2432,0	3902,7	5838,6
6. SAADUT TULONSIIRROT ERHÄLLNA TRANSFERERINGAR	57269,2	17790,6	8274,7	3282,6	2561,7	1945,5	1752,2	2060,3
61. SOSIAALITURVAETUJDET SOCIALSKYDDSFÖRMÄNER	37593,5	12875,1	4823,8	1985,8	1672,3	1190,6	1025,9	1180,4
62. RAHASTOIMATTOMAT SOSIAALITURVAETUJDET - ICKE FONDERADE SOCIALSKYDDSFÖRMÄNER	8779,0	2794,8	2391,2	604,5	352,9	239,6	173,0	242,2
63. SOSIAALIAVUSTUKSET - SOCIALBIDRAG	8003,5	1656,6	830,0	529,3	414,8	379,6	405,0	456,3
64. MUUT TULONSIIRROT ÖVRIGA TRANSFERERINGAR	2893,3	464,1	229,6	163,0	121,7	135,8	148,3	181,4
7. TULOT JA SAADUT TULONSIIRROT YHTEENSÄ (5+6)	270150,6	19305,9	10432,7	4882,5	4621,3	4377,4	5654,9	7898,9
8. MAKSUT TULONSIIRROT BETALDA TRANSFERERINGAR	68264,1	1916,6	1617,2	815,5	837,4	780,9	1072,2	1579,6
81. VÄLIITTOMÄT VEROT - DIREKTA SKATTER	60166,7	1759,9	1490,5	726,2	746,9	667,6	911,1	1352,8
82. SOSIAALITURVAMAKSUT SOCIALSKYDDSAVGIFTER	8097,4	156,8	126,7	89,3	90,5	113,3	161,1	226,8
9. KÄYTETTÄVISSÄ OLEVAT TULOT (7-8) DISPONIBEL INKOMST (7-8)	201886,5	17389,2	8815,5	4067,0	3783,8	3596,6	4582,8	6319,3

70000- 79999	80000- 89999	90000- 99999	100000- 109999	110000- 119999	120000- 129999	130000- 139999	140000- 149999	150000- 159999	160000- 169999	170000- 179999	180000+
447,0	446,0	466,0	406,0	433,0	460,0	426,0	472,0	427,0	452,0	408,0	3518,0
104,7	89,0	95,3	74,9	71,4	70,5	67,6	75,9	65,6	68,5	59,2	363,9
213,1	190,5	218,6	193,3	199,8	214,9	197,6	223,1	202,6	218,0	189,8	1258,9
2,0	2,1	2,3	2,6	2,8	2,8	2,9	2,9	3,1	3,2	3,2	3,5
1,6	1,7	1,7	1,9	1,9	2,0	2,0	2,0	2,1	2,2	2,2	2,4
0,6	0,5	0,6	0,7	0,9	0,9	0,9	0,9	0,9	1,0	1,0	1,0
1,2	1,2	1,3	1,4	1,6	1,6	1,7	1,8	1,9	1,9	2,0	2,1
6801,4	6333,4	7645,8	6546,2	6945,0	8150,9	7806,2	9682,5	8814,2	10001,9	9002,2	77256,8
534,1	758,0	979,3	913,7	912,2	1040,4	967,1	940,5	919,0	871,1	950,0	9734,4
324,3	368,1	381,1	478,6	367,9	407,6	412,8	412,9	423,5	368,9	362,6	2899,6
80,2	123,5	147,2	140,2	153,0	146,2	106,7	156,0	135,3	127,1	137,3	1258,8
129,6	266,4	451,0	294,8	391,3	486,5	447,6	371,5	360,2	375,1	450,1	5576,1
7335,4	7091,4	8625,0	7459,9	7857,2	9191,2	8773,3	10623,0	9733,1	10873,0	9952,2	86991,2
506,9	454,7	453,7	391,8	368,1	358,4	366,1	387,8	425,0	434,2	414,9	4307,7
77,6	68,3	93,1	69,9	61,0	73,7	67,4	85,2	96,2	74,6	130,2	1021,6
31,8	19,1	30,8	19,3	13,9	20,5	18,4	34,6	26,4	30,6	21,9	569,0
82,1	54,1	44,6	29,9	36,4	38,4	26,0	35,8	33,6	68,5	48,8	859,3
315,4	313,3	285,2	272,7	256,8	225,7	254,3	232,2	268,8	260,5	214,0	1857,8
7842,3	7546,1	9078,7	7851,7	8225,3	9549,6	9139,4	11010,8	10158,2	11307,2	10367,2	91298,9
2356,4	2087,7	2134,5	1530,2	1518,0	1335,3	1046,2	1105,8	976,3	918,8	789,7	3802,6
1454,9	1300,5	1382,1	1073,4	949,1	921,6	646,6	725,3	668,9	614,5	542,3	2560,3
321,8	252,3	240,8	84,0	207,0	153,4	131,2	75,6	82,1	109,7	76,8	246,2
444,2	362,2	362,3	285,2	239,0	190,4	188,4	212,6	138,9	136,7	114,8	657,2
135,6	172,7	149,4	87,6	122,9	69,8	80,0	92,3	86,4	57,8	55,9	338,9
10198,7	9633,9	11213,2	9381,9	9743,3	10884,9	10185,6	12116,7	11134,5	12226,0	11156,9	95101,4
2195,2	2207,1	2662,3	2151,0	2302,0	2704,5	2552,6	3125,6	2818,0	3285,7	2963,2	30677,4
1916,3	1910,5	2309,7	1854,1	1981,6	2343,7	2183,9	2737,0	2461,6	2887,7	2596,6	27329,1
278,8	296,6	352,6	296,9	320,4	360,8	368,7	388,6	356,4	398,1	366,6	3348,3
8003,6	7426,8	8551,0	7230,9	7441,3	8180,3	7633,0	8991,1	8316,5	8940,2	8193,7	64424,0

5. KOTITALOUKSIEN LUKUMÄÄRÄ JA TULOT TULOLOUKITTAIN. TULOLOUKAT ON MUODOSTETTU KOTITALOUKSIEN KÄYTETTÄVISSÄ OLEVIA
TULOJEN MUKAAN
HUSHÄLLENS ANTAL OCH INKOMSTER I INKOMSTKLASSER ENLIGT HUSHÄLLENS DISPONIBLA INKOMST
NUMBER AND INCOME OF HOUSEHOLDS IN INCOME BRACKETS ORDERED BY AVAILABLE INCOME OF HOUSEHOLDS

KOKONAISARVO, 1000000 MK - TOTALVÄRDE, 1000000 MK - TOTAL VALUE 1000000 MK

KOTITALOUKSIEN LUKUMÄÄRÄ JA TULOT HUSHÄLLENS ANTAL OCH INKOMSTER NUMBER AND INCOME OF HOUSEHOLDS	KAIKKI KO- TITALOUDET SAMTLIGA HUSHÄLL ALL HOUSE- HOLDS	TULOLOUKKA, MK - INKOMSTKLASS, MK - INCOME BRACKET, MK						
		-9999	10000- 19999	20000- 29999	30000- 39999	40000- 49999	50000- 59999	60000- 69999
KOTITALOUKSIJA HAASTATTELUSSA HUSHÄLL I INTERVJUN	11863,0	12,0	76,0	168,0	393,0	535,0	553,0	707,0
KOTITALOUKSIJA PERUSJOUKOSSA, 1000 HUSHÄLL I POPULATIONEN, 1000	2082,3	2,5	31,6	66,9	166,0	188,3	151,1	170,6
HENKILÖITÄ PERUSJOUKOSSA, 1000 PERSONER I POPULATIONEN, 1000	4884,3	4,1	34,4	71,7	172,7	209,5	218,3	282,3
KOTITALOUDEEN KESKIKOKO HUSHÄLLETS MEDELSTORLEK	2,3	1,6	1,1	1,1	1,0	1,1	1,4	1,7
AIKUISIA KESKIMÄÄRIN VUXNA I MEDELTAL	1,8	1,4	1,0	1,0	1,0	1,1	1,3	1,5
LAPSIJA KESKIMÄÄRIN BARN I MEDELTAL	0,6	0,3	0,1	-	-	-	0,1	0,2
AMMATISSA TOIMIVIA KESKIMÄÄRIN YRKESVERKSAMMA I MEDELTAL	1,2	0,6	0,2	0,2	0,2	0,4	0,6	0,7
1. PALKAT - LÖNER	177806,9	40,4	269,0	498,9	1133,0	3860,3	5360,5	6830,9
2. YKITTÄJÄTULOT - FÖRETAGARINKOMST	21880,1	6,8	49,6	66,5	165,0	417,5	396,3	759,5
21. MAATALOUDESTA - AV JORDBRUK	8326,5	6,5	13,0	32,3	102,2	136,3	132,1	278,2
22. METSÄTALOUDESTA - AV SKOGSBRUK	3275,6	2,0	3,2	15,9	37,2	85,9	64,7	125,4
23. MUUSTA - AV ANNAT	10278,0	2,3	33,4	18,3	25,5	195,3	199,5	355,9
3. ANSIOTULOT (1+2) FÖRÄRVSINKOMST (1+2)	199687,0	47,3	318,6	565,4	1297,9	4277,8	5756,8	7590,4
4. OMAISUUSTULOT - KAPITALINKOMST	13194,3	7,8	39,0	130,9	471,4	758,1	577,3	839,2
41. KOROT - RÄNTOR	2574,5	6,9	6,8	16,8	46,7	81,7	83,9	102,8
42. OSINGOT - DIVIDENDER	1018,1	0,8	2,0	4,6	13,6	12,3	17,3	35,5
43. VUOKKAT JA KÄYTTÖOIKEUSMAKSUT HYROR OCH ROYALTY	1652,2	0,1	2,2	12,1	11,1	47,8	51,9	79,9
44. LASKENNALLISET NETTOVUOKKAT OMISTUS- ASUNNOISTA - BERÄKNADE NETTOHYROR AV ÄGARBOSTÄDER	7949,5	0,1	27,9	97,4	400,1	616,3	424,2	621,0
5. TUOTANNONTEKIJÄTULOT (3+4) FAKTRINKOMST (3+4)	212881,3	55,1	357,6	696,3	1769,3	5035,9	6334,1	8429,6
6. SAADUT TULONSIIRROT ERHÄLLNA TRANSFERERINGSAR	57269,2	28,0	216,4	1169,0	4620,1	5050,7	3994,3	5409,3
61. SOSIAALITURVAETUDET SOCIALSKYDDSFÖRMÄNER	37593,5	20,0	13,4	792,6	3948,6	3444,9	2558,6	3725,3
62. RAHASTOIMATTOMAT SOSIAALITURVAETUU- DET - ICKE FONDERADE SOCIALSKYDDSFÖ- RÄMÄNER	8779,0	-	-	3,4	230,4	786,2	742,7	766,0
63. SOSIAALIAVUSTUKSET - SOCIALBIDRAG	8003,5	5,8	164,0	271,5	294,8	552,8	517,3	699,8
64. MUUT TULONSIIRROT ÖVRIGA TRANSFERERINGSAR	2893,3	2,2	39,1	101,6	146,3	266,8	175,6	218,3
7. TULOT JA SAADUT TULONSIIRROT YHTEENSÄ (5+6) INKOMSTER OCH ERHÄLLNA TRANS- FERERINGSAR SAMMANLAGT (5+6)	270150,6	83,1	574,0	1865,3	6389,4	10086,7	10328,3	13839,0
8. MAKSETUT TULONSIIRROT BETALDA TRANSFERERINGSAR	68264,1	94,1	56,5	123,5	492,8	1627,7	2020,6	2764,0
81. VÄLITTYMÄT VEROT - DIREKTA SKATTER	60166,7	77,7	26,4	94,8	421,3	1415,6	1764,9	2428,1
82. SOSIAALITURVAMAKSUT SOCIALSKYDDSAVGIFTER	8097,4	16,4	30,1	28,7	71,5	212,1	255,8	336,0
9. KÄYTETTÄVISSÄ OLEVAT TULOT (7-8) DISPONIBEL INKOMST (7-8)	201886,5	10,9	517,5	1741,8	5896,6	8459,0	8307,7	11074,9

70000- 79999	80000- 89999	90000- 99999	100000- 109999	110000- 119999	120000- 129999	130000- 139999	140000- 149999	150000- 159999	160000- 169999	170000- 179999	180000+
658,0	751,0	745,0	852,0	855,0	812,0	737,0	688,0	604,0	461,0	398,0	1858,0
138,7	134,7	123,8	142,1	131,9	120,9	102,0	94,6	73,6	54,3	43,0	145,6
273,6	300,4	309,7	391,1	398,3	374,3	345,2	327,7	262,6	194,1	152,4	561,7
2,0	2,2	2,5	2,8	3,0	3,1	3,4	3,5	3,6	3,6	3,5	3,9
1,6	1,8	1,9	2,0	2,1	2,2	2,3	2,3	2,4	2,4	2,5	2,7
0,3	0,5	0,6	0,7	0,9	0,9	1,1	1,1	1,1	1,2	1,0	1,1
0,9	1,0	1,2	1,5	1,6	1,7	1,8	1,9	2,0	2,0	2,1	2,2
6966,1	8553,4	9113,8	13472,3	14330,3	14993,8	13836,9	14013,2	12231,9	9486,2	8397,5	34418,6
776,5	1054,0	1341,2	1359,2	1408,3	1490,5	1570,3	1539,1	1244,7	1262,1	848,8	6124,2
333,4	478,8	508,1	547,7	616,0	595,4	678,7	553,9	500,4	406,8	380,4	2026,2
97,5	130,7	169,7	172,5	186,2	181,7	207,6	229,0	171,6	139,1	122,5	1137,0
345,6	444,5	663,4	639,0	606,1	713,4	684,0	756,2	572,7	716,2	345,8	2961,0
7742,6	9607,4	10454,9	14831,5	15738,6	16484,2	15407,2	15552,2	13476,6	10748,3	9246,3	40542,8
762,5	781,3	746,8	731,9	687,8	757,3	738,7	736,8	578,3	510,9	510,1	2828,2
128,1	159,5	116,6	122,7	139,9	143,6	128,0	152,7	142,0	131,1	125,8	739,0
32,9	51,9	32,6	61,6	34,0	48,4	39,8	52,4	51,0	39,7	32,0	455,7
62,9	73,9	71,4	71,1	66,5	70,0	54,6	103,8	68,2	85,0	71,0	649,0
538,7	496,1	526,2	476,4	447,5	495,4	516,3	427,9	317,1	255,1	281,3	984,5
8505,2	10388,7	11201,7	15563,4	16426,4	17241,5	16145,9	16289,0	14055,0	11259,2	9756,3	43371,0
4580,0	4380,3	4044,2	3978,1	3544,4	3088,5	2483,6	2355,5	1769,5	1328,2	945,3	4285,8
2871,0	2797,7	2317,7	2594,3	2282,1	1962,7	1428,4	1549,3	1144,3	820,5	530,4	2791,8
900,9	643,5	918,8	616,7	529,5	535,5	519,6	396,6	252,9	251,9	206,9	577,4
653,8	752,9	676,7	553,8	594,1	422,6	380,2	282,5	281,7	183,9	130,6	584,6
254,3	186,2	131,0	213,3	138,7	167,6	155,4	127,0	90,5	71,8	77,4	330,0
13085,2	14769,1	15245,9	19541,5	19970,8	20330,0	18629,5	18644,5	15824,4	12587,4	10701,6	47654,8
2725,0	3331,9	3505,8	4634,6	4817,5	5216,8	4887,6	4946,2	4420,7	3641,0	3194,9	15762,7
2379,0	2877,4	3041,6	4041,2	4190,6	4586,0	4290,4	4384,5	3917,8	3239,8	2843,9	14145,8
346,0	454,5	464,2	593,4	626,9	630,8	597,2	561,7	502,8	401,2	351,0	1617,0
10360,2	11437,1	11740,2	14906,8	15153,3	15113,2	13741,9	13698,3	11403,8	8946,4	7506,7	31892,1

6. KOTITALOUKSIEN LUKUMÄÄRÄ, KOKO JA TULOTASO SOSIOEKONOMISEN ASEMAN MUKAAN
HUSHÄLLENS ANTÄL; STORLEK OCH INKOMSTNIVÅ ENLIGT SOCIOEKONOMISK STÄLLNING
NUMBER, SIZE AND INCOME LEVEL OF HOUSEHOLDS BY SOCIO-ECONOMIC GROUP

SOCIOEKONOMINEN ASEMA SOCIOEKONOMISK STÄLLNING SOCIO-ECONOMIC GROUP	KOTITALOUKSIJA HUSHÄLL HOUSEHOLDS		HENKI- LÖITÄ KESKI- MÄÄRIN PERSON- NER I MEDEL- TAL PERSONS ON AVERAGE	AMMA- TISSA TOIM. KESKI- MÄÄRIN YRKES- VERK- SAMMA I ME- DELTA ECONO- MICALLY ACTIVE ON AVERAGE	TULOTASO - INKOMSTNIVÅ - INCOME LEVEL, 1000 MK		ANSIOTULOT FÖRÄRVVIN- KOMST PRIMARY INCOME		TUOTANNONTEKIJÄ- TULOT FAKTORIN- KOMST INCOME		KÄYTETTÄVISSÄ OLEVAT TULOT DISPONIBEL INCOME	
	HAAS- TAT- TE- LUSSA I IN- TER- VJUN IN INTER- VJUN IN INTER- VJUN IN INTER-	PERUS- JOUKOS- SA I POPU- LATION, 1000			ANSIOTULOT FÖRÄRVVIN- KOMST PRIMARY INCOME	TUOTANNONTEKIJÄ- TULOT FAKTORIN- KOMST INCOME	KÄYTETTÄVISSÄ OLEVAT TULOT DISPONIBEL INCOME	ANSIOTULOT FÖRÄRVVIN- KOMST PRIMARY INCOME	TUOTANNONTEKIJÄ- TULOT FAKTORIN- KOMST INCOME	KÄYTETTÄVISSÄ OLEVAT TULOT DISPONIBEL INCOME		
KAIKKI KOTITALOUDET - SAMTLIGA HUSHÄLL	11863,0	2082,3	2,3	1,2	95,9	81,9	102,2	87,0	97,0	89,3		
1. YRITTÄJÄT - FÖRETAGARE	2803,0	231,0	3,1	1,9	126,0	109,0	137,6	120,1	118,7	111,7		
11. MAATALOUSYRITTÄJÄT JORDBRUKSFÖRETAGARE	1549,0	119,2	3,3	2,0	109,6	95,6	121,4	106,9	119,5	112,5		
MAANVILJELIJÄT - JORDBRUKARE												
111. 2-4,99 HA	37,0	3,8	2,3	1,6	56,3	35,3	63,1	39,7	82,1	80,1		
112. 5-9,99 HA	214,0	21,7	2,9	2,0	73,6	67,4	81,7	75,0	98,1	96,3		
113. 10-19,99 HA	506,0	41,7	3,3	2,1	94,4	88,5	106,0	99,6	112,8	108,8		
114. 20+ HA	646,0	40,8	3,6	2,2	149,4	133,4	164,0	151,5	146,3	136,8		
115. MUUT MAATALOUSYRITTÄJÄT ÖVRIGA JORDBRUKSFÖRETAGARE	146,0	11,2	2,8	1,7	109,0	88,3	120,2	103,3	100,8	83,9		
12. MUUT YRITTÄJÄT - ÖVRIGA FÖRETAGARE	1254,0	111,8	3,0	1,8	143,4	123,8	154,8	134,5	117,9	110,3		
2. PALKANSAAJAT - LÖNTAGARE	6405,0	1215,6	2,6	1,6	136,0	123,4	141,1	127,2	113,0	109,4		
21. YLEMMÄN KAND. ASTEEN KOULUTUKSEN SAANEET TOIMIHENKILÖT TJÄNSTEMÄN MED UTBILDNING PÅ HÖGRE KANDIDATNIVÅ	745,0	87,7	2,9	1,6	228,3	215,4	237,6	218,7	160,8	159,0		
2101. JULKISYHTEISÖT - OFFENTLIGA SAMMANSLUTNINGAR	417,0	49,7	2,8	1,6	217,8	195,9	226,5	205,0	155,4	153,4		
2102. MUUT - ÖVRIGA	328,0	38,0	3,0	1,6	242,1	224,7	252,0	235,2	167,9	168,1		
22. AMMATILLISEN KOULUTUKSEN SAANEET JA VASTAAVAT TOIMIHENKILÖT - YRKES- UTBILDADE TJÄNSTEMÄN OCH MOTSVARANDE	2303,0	414,8	2,6	1,6	150,7	139,2	156,7	144,0	120,0	117,1		
2201. JULKISYHTEISÖT - OFFENTLIGA SAMMANSLUTNINGAR	761,0	150,3	2,4	1,5	131,7	119,1	137,4	124,4	109,6	104,5		
2202. MUUT - ÖVRIGA	1542,0	264,5	2,7	1,6	161,5	150,8	167,7	156,1	125,9	126,0		
23. MUUT TOIMIHENKILÖT ÖVRIGA TJÄNSTEMÄN	680,0	153,2	2,3	1,5	110,6	94,6	115,8	98,1	96,9	93,7		
2301. JULKISYHTEISÖT - OFFENTLIGA SAMMANSLUTNINGAR	151,0	37,0	2,0	1,4	96,7	78,7	101,8	85,3	87,4	78,8		
2302. MUUT - ÖVRIGA	529,0	116,2	2,3	1,5	115,1	98,6	120,3	102,6	100,0	100,6		
24. MAA- JA METSÄTALOUSTYÖNTEKIJÄT JORD- OCH SKOGSBRUKSARBETARE	90,0	17,2	2,6	1,4	85,7	64,2	83,6	66,2	88,2	80,6		
25. TEOLLISUUDEN JA RAKENNUSTOIMINNAN TYÖNTEKIJÄT - ARBETARE INOM INDUSTRI OCH BYGGNADSVÄRKSAMHET	1597,0	321,1	2,9	1,7	125,4	121,2	129,2	124,9	109,8	110,1		
251. AMMATTIKOULUTUKSEN SAANEET YRKESUTBILDADE	597,0	123,0	3,0	1,7	129,9	126,6	132,8	129,0	112,3	112,1		
2511. TEOLLISUUSTYÖNTEKIJÄT INDUSTRIARBETARE	444,0	92,2	3,0	1,7	130,5	127,6	133,5	129,6	112,5	115,3		
2512. RAKENNUSTYÖNTEKIJÄT BYGGNADSVÄRKSAMHET	153,0	30,7	3,1	1,7	128,0	119,2	130,8	123,2	111,8	110,0		
252. EI AMMATTIKOULUTUSTA ICKE YRKESUTBILDADE	698,0	138,1	2,8	1,7	124,5	121,2	128,8	126,6	109,6	110,0		
2521. TEOLLISUUSTYÖNTEKIJÄT INDUSTRIARBETARE	502,0	103,3	2,7	1,6	119,9	117,3	124,1	119,5	105,5	107,4		
2522. RAKENNUSTYÖNTEKIJÄT BYGGNADSVÄRKSAMHET	196,0	34,8	3,1	1,8	138,1	138,2	142,7	141,1	121,5	119,3		
253. MUIDEN AMMATTIRYHMIEN TYÖNTEKIJÄT TEOLLISUUDESSA JA RAKENNUSTOIMIN- NASSA - ÖVRIGA YRKESGRUPPERS ARBE- TARE INOM INDUSTRI OCH BYGGNADSV- VERKSAMHET	302,0	60,0	2,7	1,6	118,1	112,0	122,8	115,9	105,2	106,3		
26. PALVELUALOJEN TYÖNTEKIJÄT ARBETARE INOM SERVICEBRANCHER	990,0	221,7	2,6	1,5	109,1	100,2	112,6	103,2	98,7	98,0		
261. KAUPPA, RAVITSEMIS- JA MAJOITUS- TOIMINTA - HANDEL, RESTAURANG- OCH HOTELLVERKSAMHET	226,0	57,6	2,4	1,4	98,3	95,2	101,9	97,7	90,1	89,9		
262. KULJETUS JA TIETOLIIKENNE SÄMFÄRDESEL OCH KOMMUNIKATIONER	357,0	73,9	2,9	1,7	131,9	130,4	135,3	132,3	112,4	111,6		
263. MUUT - ÖVRIGA	407,0	90,2	2,5	1,5	97,3	82,3	100,9	96,6	92,9	92,3		
3. AMMATISSA TOIMIMATTOMAT ICKE YRKESVERKSAMMA	2655,0	635,6	1,5	0,1	8,2	0,4	15,0	8,0	58,4	48,3		
31. ANSIOELÄKKEENSAAJAT FÖRÄRVSPENSIONSTAGARE	1664,0	322,9	1,6	0,1	7,9	0,3	16,4	8,8	71,2	63,1		
32. KANSANELÄKKEEN TAI SOSIAALIAVUSTUS- TEN VARASSA ELÄVÄT - PERSONER SOM LEVER PÅ FOLKPENSION ELLER SOCIAL- BIDRAG	800,0	243,0	1,4	-	6,2	0,1	10,6	5,4	47,5	39,1		
321. VANHUUS- JA ELÄKKEENSAAJAT ÄLDRODOMSPENSION	435,0	149,4	1,3	-	2,8	-	7,8	5,2	43,2	37,8		
322. TYÖKYVYTTÖMYSELÄKKEEN INVALIDPENSION	134,0	31,8	1,5	-	3,4	-	6,9	3,0	45,0	37,5		
323. MUU - ÖVRIG	231,0	61,8	1,8	0,1	15,9	4,5	19,2	8,7	59,4	48,9		
33. MUUT AMMATISSA TOIMIMATTOMAT ÖVRIGA ICKE YRKESVERKSAMMA	191,0	69,7	1,3	-	16,5	12,5	24,2	14,6	36,9	24,7		
331. OPINTOLAINAN VARASSA ELÄVÄT PERSONER SOM LEVER PÅ STUDIELÅN	86,0	41,3	1,1	-	14,9	12,3	16,2	14,2	24,4	20,8		
332. OMAISUUSTULOJEN SAAJAT KAPITALINKOMSTTAGARE	15,0	2,0		
333. MUUT - ÖVRIGA	90,0	26,4	1,5	0,1	19,0	12,5	24,3	14,6	47,7	35,7		

10. KOTITALOUKSIEN LUKUMÄÄRÄ, KOKO JA TULOTASO SOSIOEKONOMISEN PÄÄRYHMÄN, KUNTAMUODON JA SUURALUEEN MUKAAN
HUSHÄLLENS ANTAL, STORLEK OCH INKOMSTNIVÅ ENLIGT SOCIOEKONOMISK HUVUDGRUPP, KOMMUNTYP OCH STOROMRÅDE
NUMBER, SIZE AND INCOME LEVEL OF HOUSEHOLDS BY SOCIO-ECONOMIC MAIN GROUP, TYPE OF MUNICIPALITY AND REGION

SOSIOEKONOMINEN PÄÄRYHMÄ, KUNTAMUOTO JA SUURALUE SOCIOEKONOMISK HUVUDGRUPP, KOMMUNTYP OCH STOROMRÅDE SOCIO-ECONOMIC MAIN GROUP, TYPE OF MUNICIPALITY AND REGION	KOTITALOUKSIEN HUSHÄLL HOUSEHOLDS		HENKI- LÖITÄ KESKI- MÄÄRIN PERSONS I MEDEL- TAL PERSONS I AVERAGE		AMMA- TISSA KESKI- MÄÄRIN YRKES- SAMMA DELTA ECONOMI- CALLY ACTIVE ON AVERAGE		TULOTASO - INKOMSTNIVÅ - INCOME LEVEL, 1000 MK ANSIOTULOT FÖRVÄRVSINKOMST PRIMARY INCOME		TUOTANNONTEKIJÄ- TULOT FAKTÖRINKOMST FACTOR INCOME		KÄYTETTÄVISSÄ OLEVAT TULOT DISPONIBEL INKOMST AVAILABLE INCOME	
	HAAS- TAT- TE- LUSSA I IN- TER- VJUN IN INTER- VIEW	PERUS- JOUKOS- SA I POPU- LATIO- NEN IN POPU- LATION, 1000	PERSO- NER I MEDEL- TAL PERSONS I AVERAGE	MÄÄRIN YRKES- SAMMA DELTA ECONOMI- CALLY ACTIVE ON AVERAGE	KESKI- ARVO MEDEL- TAL MEAN	MEDI- AANI MEDIAN	KESKI- ARVO MEDEL- TAL MEAN	MEDI- AANI MEDIAN	KESKI- ARVO MEDEL- TAL MEAN	MEDI- AANI MEDIAN	KESKI- ARVO MEDEL- TAL MEAN	MEDI- AANI MEDIAN
KAIKKI KOTITALOUDET - SAMTLIGA HUSHÄLL	11863,0	2082,3	2,3	1,2	95,9	81,9	102,2	87,0	97,0	89,3		
KAUPUNGIT - STÄDER	6960,0	1360,7	2,2	1,1	99,2	84,6	105,5	89,7	97,0	88,3		
HELSINKI - HELSINGFORS	1086,0	248,2	1,9	1,1	105,2	85,4	112,8	87,8	96,9	80,7		
MUU ETELÄ-SUOMI - ÖVR. SÖDRA FINLAND	3714,0	714,9	2,3	1,2	102,3	89,6	108,5	94,9	99,2	91,1		
VÄLI-SUOMI - MELLERSTA FINLAND	1553,0	277,9	2,3	1,1	87,8	75,2	93,8	80,9	91,8	83,9		
POHJOIS-SUOMI - NORRA FINLAND	607,0	119,7	2,4	1,2	95,1	83,5	99,9	87,0	96,2	95,3		
MUUT KUNNAT - ÖVRIGA KOMMUNER	4903,0	721,6	2,6	1,2	89,7	76,9	96,0	83,1	96,8	91,0		
ETELÄ-SUOMI - SÖDRA FINLAND	2236,0	335,4	2,5	1,3	98,2	86,0	104,8	91,7	100,7	96,2		
VÄLI-SUOMI - MELLERSTA FINLAND	1822,0	261,8	2,5	1,2	81,1	67,1	87,4	75,6	92,3	84,1		
POHJOIS-SUOMI - NORRA FINLAND	845,0	124,4	2,7	1,2	84,8	71,6	90,5	73,6	95,9	91,2		
1. YRITTÄJÄT - FÖRETAGARE	2803,0	231,0	3,1	1,9	126,0	109,0	137,6	120,1	118,7	111,7		
KAUPUNGIT - STÄDER	981,0	90,4	2,9	1,8	135,6	114,9	146,9	124,1	117,2	110,1		
HELSINKI - HELSINGFORS	115,0	13,0	2,2	1,6	157,9	134,6	171,6	138,4	124,9	112,7		
MUU ETELÄ-SUOMI - ÖVR. SÖDRA FINLAND	494,0	46,5	2,8	1,8	139,2	114,7	150,3	122,5	117,4	111,0		
VÄLI-SUOMI - MELLERSTA FINLAND	291,0	23,8	3,2	1,9	117,6	108,5	128,9	115,5	111,9	106,8		
POHJOIS-SUOMI - NORRA FINLAND	81,0	7,0	3,4	1,8	131,4	115,8	140,1	123,9	119,7	113,2		
MUUT KUNNAT - ÖVRIGA KOMMUNER	1822,0	140,6	3,3	2,0	119,8	104,9	131,5	116,0	119,7	112,6		
ETELÄ-SUOMI - SÖDRA FINLAND	787,0	61,5	3,2	2,0	129,9	112,4	142,6	126,5	122,1	112,9		
VÄLI-SUOMI - MELLERSTA FINLAND	752,0	56,7	3,3	2,0	111,7	96,6	123,4	109,1	115,6	110,0		
POHJOIS-SUOMI - NORRA FINLAND	283,0	22,4	3,6	2,0	112,6	102,4	121,7	109,6	123,4	117,9		
2. PALKANSAAJAT - LÖNTAGARE	6405,0	1215,6	2,6	1,6	136,0	123,4	141,1	127,2	113,0	109,4		
KAUPUNGIT - STÄDER	4339,0	864,7	2,5	1,6	138,2	124,6	143,4	127,7	112,6	108,0		
HELSINKI - HELSINGFORS	743,0	171,4	2,0	1,4	137,4	112,7	142,9	118,8	107,0	95,2		
MUU ETELÄ-SUOMI - ÖVR. SÖDRA FINLAND	2341,0	452,3	2,6	1,6	143,9	132,8	149,3	135,9	117,0	111,8		
VÄLI-SUOMI - MELLERSTA FINLAND	880,0	163,8	2,7	1,6	127,1	117,3	132,1	120,1	107,6	107,9		
POHJOIS-SUOMI - NORRA FINLAND	375,0	77,2	2,8	1,6	130,1	121,8	134,0	121,7	109,7	106,2		
MUUT KUNNAT - ÖVRIGA KOMMUNER	2066,0	350,9	2,9	1,6	130,8	121,2	135,6	125,4	114,0	111,5		
ETELÄ-SUOMI - SÖDRA FINLAND	1033,0	179,2	2,8	1,6	135,3	127,5	140,2	133,0	115,4	114,3		
VÄLI-SUOMI - MELLERSTA FINLAND	680,0	113,5	2,9	1,6	124,6	116,9	129,3	119,8	111,5	108,6		
POHJOIS-SUOMI - NORRA FINLAND	353,0	58,2	3,2	1,7	129,1	117,0	133,6	120,8	114,7	111,1		
3. AMMATISSA TOIMIMATTOMAT ICKE YRKE SVEKSSAMMA	2655,0	635,6	1,5	0,1	8,2	0,4	15,0	8,0	58,4	48,3		
KAUPUNGIT - STÄDER	1640,0	405,5	1,4	0,1	8,0	0,2	15,6	8,5	59,4	48,7		
HELSINKI - HELSINGFORS	228,0	63,7	1,3	0,1	7,7	-	19,6	8,8	64,0	44,8		
MUU ETELÄ-SUOMI - ÖVR. SÖDRA FINLAND	879,0	216,1	1,5	0,1	7,2	0,2	14,1	8,4	58,2	48,9		
VÄLI-SUOMI - MELLERSTA FINLAND	382,0	90,2	1,5	0,1	8,5	0,4	15,1	8,5	57,7	48,9		
POHJOIS-SUOMI - NORRA FINLAND	151,0	35,5	1,5	0,1	12,0	0,4	19,0	8,3	62,0	48,7		
MUUT KUNNAT - ÖVRIGA KOMMUNER	1015,0	230,1	1,6	0,1	8,5	0,7	14,1	6,9	56,7	47,7		
ETELÄ-SUOMI - SÖDRA FINLAND	416,0	94,6	1,6	0,1	7,3	0,7	13,4	6,7	58,9	50,9		
VÄLI-SUOMI - MELLERSTA FINLAND	390,0	91,6	1,5	0,1	8,2	0,5	13,3	5,9	54,2	45,2		
POHJOIS-SUOMI - NORRA FINLAND	209,0	43,8	1,6	0,1	11,8	1,4	17,3	9,8	57,1	46,2		

11. KOTITALOUKSIEN LUKUMÄÄRÄ, KOKO JA TULOTASO SOSIOEKONOMISEN PÄÄRYHMÄN MUKAAN LÄÄNEITTÄIN
HUSHÄLLENS ANTAL, STORLEK OCH INKOMSTNIVÅ ENLIGT SOCIOEKONOMISK HUVUDGRUPP LÄNSVIS
NUMBER, SIZE AND INCOME LEVEL OF HOUSEHOLDS BY SOCIO-ECONOMIC MAIN GROUP AND BY PROVINCE

SOSIOEKONOMINEN PÄÄRYHMÄ JA LÄÄNI SOCIOEKONOMISK HUVUDGRUPP OCH LÄN SOCIO-ECONOMIC MAIN GROUP AND PROVINCE	KOTITALOUKSIEN HUSHÄLL HOUSEHOLDS		HENKI- LÖITÄ KESKI- MÄÄRIN PERSON- NER I MEDEL- TAL PERSONS ON AVERAGE	AMMA- TISSA KESKI- MÄÄRIN YRKES- SAMMA I ME- DELTA ECONO- MICALLY ACTIVE ON AVERAGE	TULOTASO - ANSIOTULOT FÖRVARVSIN- KOMST PRIMARY INCOME	INKOMSTNIVÅ - INKOMST FAKTOR INCOME	INCOME LEVEL, 1000 MK	KÄYTETTÄVISSÄ OLEVAT TULOT DISPONIBEL INKOMST AVAILABLE INCOME		
	HAAS- TAT- TE- LUSSA I IN- TER- VJUN IN INTER- VIEW	PERUS- JOUKOS- SA I POPU- LATION, 1000	2,3	1,2	95,9	81,9	102,2	87,0	97,0	89,3
KAIKKI KOTITALOUDET - SAMLIGA HUSHÄLL	11863,0	2082,3	2,3	1,2	95,9	81,9	102,2	87,0	97,0	89,3
UUDENMAAN - NYLANDS	2764,0	552,7	2,2	1,2	115,8	97,6	122,8	101,7	105,3	95,3
TURUN JA PORIN - ÅBO OCH BJÖRNEBORGS	1721,0	298,2	2,4	1,2	92,6	78,5	99,1	85,2	96,2	88,8
AHVENANMAA - ÅLAND	62,0	10,0	2,3	1,0	84,6	66,1	93,0	70,4	96,1	82,3
HÄMEEN - TAVASTEUS	1675,0	298,9	2,3	1,1	89,4	79,1	95,6	82,7	92,6	86,3
KYMEN - KYMMENE	814,0	138,6	2,3	1,1	93,2	84,0	99,1	88,2	95,6	88,8
MIKKELIN - S:T MICHELS	508,0	82,8	2,3	1,1	81,2	65,9	87,4	75,6	90,5	86,0
POHJOIS-KARJALAN - NORRA KARELENS	453,0	72,8	2,4	1,1	78,9	62,9	83,9	66,5	88,8	79,5
KUOPIO - KUOPIO	664,0	102,9	2,4	1,1	87,1	74,4	93,8	78,6	94,8	83,3
KESKI-SUOMEN - MELLERSTA FINLANDS	593,0	105,8	2,3	1,1	86,4	68,5	92,8	76,0	92,5	84,0
VAASAN - VASA	1157,0	175,3	2,6	1,2	85,7	77,4	92,1	82,3	92,2	84,9
OULUN - ULEÅBORGS	1001,0	162,4	2,6	1,2	91,6	77,6	96,9	84,1	97,4	94,6
LAPIN - LAPPLANDS	451,0	81,7	2,5	1,1	86,3	72,6	91,5	79,7	93,3	91,3
1. YRITTÄJÄT - FÖRETAGARE	2803,0	231,0	3,1	1,9	126,0	109,0	137,6	120,1	118,7	111,7
UUDENMAAN - NYLANDS	399,0	39,5	2,8	1,7	157,5	129,2	168,9	137,3	127,2	117,3
TURUN JA PORIN - ÅBO OCH BJÖRNEBORGS	453,0	36,6	3,0	1,9	130,4	117,4	143,8	129,9	120,1	114,0
AHVENANMAA - ÅLAND	17,0	1,9
HÄMEEN - TAVASTEUS	351,0	29,6	3,1	1,9	124,9	109,8	137,2	121,4	114,7	108,5
KYMEN - KYMMENE	176,0	13,4	3,2	2,0	118,9	94,7	130,6	105,5	116,7	105,7
MIKKELIN - S:T MICHELS	157,0	12,8	3,2	1,9	112,0	94,2	123,8	108,4	114,6	115,4
POHJOIS-KARJALAN - NORRA KARELENS	117,0	8,3	3,4	2,0	108,1	96,8	119,6	108,5	117,1	103,2
KUOPIO - KUOPIO	207,0	15,3	3,4	2,0	124,9	107,3	136,7	120,7	123,2	113,6
KESKI-SUOMEN - MELLERSTA FINLANDS	143,0	11,9	3,3	2,0	115,8	100,2	125,9	113,5	112,0	107,5
VAASAN - VASA	419,0	32,2	3,2	1,9	109,1	103,2	121,0	112,2	110,4	106,2
OULUN - ULEÅBORGS	273,0	20,9	3,6	2,0	120,8	111,0	130,3	120,3	126,0	118,5
LAPIN - LAPPLANDS	91,0	8,5	3,3	1,8	108,0	95,0	115,7	101,8	114,0	112,5
2. PALKANSAAJAT - LÖNTAGARE	6405,0	1215,6	2,6	1,6	136,0	123,4	141,1	127,2	113,0	109,4
UUDENMAAN - NYLANDS	1870,0	383,2	2,4	1,5	147,8	130,9	153,4	134,9	116,8	110,0
TURUN JA PORIN - ÅBO OCH BJÖRNEBORGS	878,0	163,1	2,8	1,7	136,3	127,5	141,5	132,3	115,4	110,5
AHVENANMAA - ÅLAND	26,0	3,7
HÄMEEN - TAVASTEUS	922,0	173,8	2,6	1,6	129,2	121,4	134,1	124,7	108,4	107,0
KYMEN - KYMMENE	421,0	79,1	2,7	1,6	139,0	131,9	143,4	134,8	113,9	112,1
MIKKELIN - S:T MICHELS	227,0	40,1	2,8	1,6	126,1	114,3	130,7	118,8	110,3	111,1
POHJOIS-KARJALAN - NORRA KARELENS	221,0	40,5	2,7	1,5	115,7	94,1	119,3	102,9	102,4	99,9
KUOPIO - KUOPIO	293,0	53,1	2,6	1,5	127,1	117,6	132,5	119,9	110,2	105,6
KESKI-SUOMEN - MELLERSTA FINLANDS	310,0	59,0	2,6	1,6	126,4	116,4	131,8	116,4	108,7	103,7
VAASAN - VASA	509,0	84,6	3,0	1,7	130,1	123,7	135,0	127,4	111,7	112,3
OULUN - ULEÅBORGS	476,0	88,9	3,0	1,6	131,4	122,2	135,5	124,9	112,5	109,0
LAPIN - LAPPLANDS	252,0	46,5	2,9	1,6	126,3	115,4	130,6	117,4	110,6	107,2
3. AMMATISSA TOIMIMATTOMAT ICKE YRKESVERKSAMMA	2655,0	635,6	1,5	0,1	8,2	0,4	15,0	8,0	58,4	48,3
UUDENMAAN - NYLANDS	495,0	129,9	1,4	0,1	8,9	0,1	18,5	8,8	64,7	49,5
TURUN JA PORIN - ÅBO OCH BJÖRNEBORGS	390,0	98,5	1,5	..	6,2	0,3	12,4	7,0	55,5	46,6
AHVENANMAA - ÅLAND	19,0	4,4
HÄMEEN - TAVASTEUS	402,0	95,5	1,5	0,1	6,2	0,3	12,9	8,1	56,9	49,7
KYMEN - KYMMENE	217,0	46,1	1,5	0,1	7,4	0,3	14,0	6,9	58,0	48,6
MIKKELIN - S:T MICHELS	124,0	29,9	1,4	0,1	8,0	0,5	13,9	7,3	53,6	41,9
POHJOIS-KARJALAN - NORRA KARELENS	115,0	24,0	1,7	0,1	6,7	0,6	11,6	6,4	56,0	51,2
KUOPIO - KUOPIO	164,0	34,5	1,5	0,1	8,8	0,3	15,2	7,3	58,5	46,4
KESKI-SUOMEN - MELLERSTA FINLANDS	140,0	34,9	1,5	0,1	9,0	0,8	15,5	10,3	58,6	47,5
VAASAN - VASA	229,0	58,5	1,5	0,1	8,6	0,4	14,0	6,7	54,0	46,9
OULUN - ULEÅBORGS	252,0	52,6	1,6	0,1	12,8	0,8	18,5	8,6	60,6	49,9
LAPIN - LAPPLANDS	108,0	26,7	1,5	0,1	10,0	1,3	15,7	9,2	56,7	45,6

12. KOTITALOUKSIEN LUKUMÄÄRÄ, KOKO JA TULOTASO SOSIOEKONOMISEN PÄÄRYHMÄN JA PÄÄMIEHEN IÄN MUKAAN
HUSHÄLLENS ANTAL, STORLEK OCH INKOMSTNIVÅ ENLIGT SOCIOEKONOMISK HUVUDGRUPP OCH HUVUDMANNENS ÅLDER
NUMBER, SIZE AND INCOME LEVEL OF HOUSEHOLDS BY SOCIO-ECONOMIC MAIN GROUP AND AGE OF THE HEAD OF HOUSEHOLD

SOSIOEKONOMINEN PÄÄRYHMÄ JA PÄÄMIEHEN IÄ SOCIOEKONOMISK HUVUDGRUPP OCH HUVUDMANNENS ÅLDER SOCIO-ECONOMIC MAIN GROUP AND AGE OF THE HEAD OF HOUSEHOLD	KOTITALOUKSIEN LUKUMÄÄRÄ HUSHÄLLENS ANTAL HOUSEHOLDS		HENKI- LÖITÄ KESKI- MÄÄRIN PERSO- NER I MEDEL- TAL PERSONS ON AVERAGE	AMMA- TISSA TOIM. KESKI- MÄÄRIN YRKES- VERK- SAMMA I ME- DELTAL ECONO- MICALLY ACTIVE ON AVERAGE	TULOTASO - INKOMSTNIVÅ - INCOME LEVEL, 1000 MK		TUOTANNONTEKIJÄ- TULOT FAKTORININKOMST FACTOR INCOME		KÄYTETTÄVISSÄ OLEVAT TULOT DISPONIBEL INKOMST AVAILABLE INCOME	
	HAAS- TAT- TE- LUSSA I IN- TER- VJUN IN INTER- VIEW	PERUS- JOUKOS- SA I POPU- LATIO- NEN IN POPU- LATION, 1000			ANSIOTULOT FÖRVÄRVSINKOMST PRIMARY INCOME	MEDI- AANI MEDIAN	KESKI- ARVO MEDEL- TAL MEAN	MEDI- AANI MEDIAN	KESKI- ARVO MEDEL- TAL MEAN	MEDI- AANI MEDIAN
KAIKKI KOTIALOUDEET - SAMTLIGA HUSHÄLL	11863,0	2082,3	2,3	1,2	95,9	81,9	102,2	87,0	97,0	89,3
- 24	530,0	169,3	1,7	0,9	58,1	47,5	59,8	50,3	59,6	50,7
25 - 44	5144,0	900,8	2,9	1,5	131,0	121,4	135,4	125,4	112,0	109,5
45 - 64	4532,0	625,1	2,3	1,3	110,9	92,0	120,5	100,4	108,1	101,5
65+	1657,0	391,0	1,4	0,1	7,0	0,1	14,6	7,1	60,3	49,5
1. YRITTÄJÄT - FÖRETAGARE	2803,0	231,0	3,1	1,9	126,0	109,0	137,6	120,1	118,7	111,7
- 24	41,0	4,6	2,4	1,7	83,8	65,1	92,3	79,5	103,3	93,1
25 - 44	1248,0	111,3	3,5	1,8	130,0	114,1	139,8	123,7	120,1	113,6
45 - 64	1371,0	100,0	2,9	2,1	132,3	112,2	146,1	127,2	120,2	112,4
65+	143,0	15,1	2,2	1,8	67,5	53,9	77,8	64,3	103,2	95,0
2. PALKANSAAJAT - LÖNTAGARE	6405,0	1215,6	2,6	1,6	136,0	123,4	141,1	127,2	113,0	109,4
- 24	358,0	106,1	1,8	1,4	78,1	64,4	79,6	65,5	71,5	66,0
25 - 44	3738,0	742,9	2,9	1,6	138,1	127,8	141,9	130,3	114,2	112,0
45 - 64	2287,0	363,8	2,4	1,6	148,7	135,1	157,4	142,4	122,3	117,1
65+	22,0	2,8
3. AMMATISSA TOIHMATTOMAT ICKE YRKESVERKSAMMA	2655,0	635,6	1,5	0,1	8,2	0,4	15,0	8,0	58,4	48,3
- 24	131,0	54,7	1,3	0,1	17,1	13,9	18,5	14,6	32,9	23,7
25 - 44	158,0	46,5	1,9	0,2	19,8	10,1	22,3	11,5	56,6	43,1
45 - 64	874,0	161,3	1,7	0,1	12,3	1,0	21,1	8,9	68,5	59,6
65+	1492,0	373,1	1,4	-	3,7	0,1	11,0	6,8	57,9	48,1

13. KOTITALOUKSIEN LUKUMÄÄRÄ JA TULOTASO KOTIALOUDEEN KOON JA RAKENTEEN MUKAAN
HUSHÄLLENS ANTAL OCH INKOMSTNIVÅ ENLIGT HUSHÄLLETS STORLEK OCH SAMMANSÄTTNING
NUMBER AND INCOME LEVEL OF HOUSEHOLDS BY SIZE AND STRUCTURE OF HOUSEHOLD

KOTIALOUDEEN KOKO JA RAKENNE HUSHÄLLETS STORLEK OCH SAMMANSÄTTNING SIZE AND STRUCTURE OF HOUSEHOLD	KOTITALOUKSIEN LUKUMÄÄRÄ HUSHÄLLENS ANTAL HOUSEHOLDS		HENKI- LÖITÄ KESKI- MÄÄRIN PERSO- NER I MEDEL- TAL PERSONS ON AVERAGE	AMMA- TISSA TOIM. KESKI- MÄÄRIN YRKES- VERK- SAMMA I ME- DELTAL ECONO- MICALLY ACTIVE ON AVERAGE	TULOTASO - INKOMSTNIVÅ - INCOME LEVEL, 1000 MK		TUOTANNONTEKIJÄ- TULOT FAKTORININKOMST FACTOR INCOME		KÄYTETTÄVISSÄ OLEVAT TULOT DISPONIBEL INKOMST AVAILABLE INCOME	
	HAAS- TAT- TE- LUSSA I IN- TER- VJUN IN INTER- VIEW	PERUS- JOUKOS- SA I POPU- LATIO- NEN IN POPU- LATION, 1000			ANSIOTULOT FÖRVÄRVSINKOMST PRIMARY INCOME	MEDI- AANI MEDIAN	KESKI- ARVO MEDEL- TAL MEAN	MEDI- AANI MEDIAN	KESKI- ARVO MEDEL- TAL MEAN	MEDI- AANI MEDIAN
KAIKKI KOTIALOUDEET - SAMTLIGA HUSHÄLL	11863,0	2082,3	2,3	1,2	95,9	81,9	102,2	87,0	97,0	89,3
1 HENKILÖ - 1 PERSON	1945,0	714,6	1,0	0,5	37,1	13,0	41,8	17,4	50,2	45,6
2 HENKEÄ - 2 PERSONER	3419,0	573,6	2,0	1,1	85,7	74,9	93,2	81,1	98,3	92,1
2 AIKUISTA - 2 VUXNA	3288,0	529,7	2,0	1,1	86,7	76,3	94,5	83,2	100,1	94,6
1 AIKUINEN, 1 LAPSI - 1 VUXEN, 1 BARN	131,0	43,9	2,0	0,9	73,5	70,1	77,2	71,7	75,9	71,5
3 HENKEÄ - 3 PERSONER	2601,0	347,9	3,0	1,7	142,3	138,7	149,5	142,6	128,2	124,2
2 AIKUISTA, 1 LAPSI - 2 VUXNA, 1 BARN	1292,0	201,6	3,0	1,7	146,3	142,5	151,4	146,9	123,9	119,6
1 AIKUINEN, 2 LASTA - 1 VUXEN, 2 BARN	61,0	19,0	3,0	0,9	67,2	66,0	71,6	66,6	81,5	76,0
3 AIKUISTA - 3 VUXNA	1248,0	127,4	3,0	1,9	147,2	139,8	158,1	148,9	141,9	138,4
4 HENKEÄ - 4 PERSONER	2569,0	310,4	4,0	1,9	167,5	157,1	174,2	162,9	141,9	135,7
2 AIKUISTA, 2 LASTA - 2 VUXNA, 2 BARN	1553,0	219,7	4,0	1,8	160,3	150,4	165,8	154,6	134,7	129,6
3 AIKUISTA, 1 LAPSI - 3 VUXNA, 1 BARN	555,0	51,5	4,0	2,3	190,7	179,7	199,6	185,1	155,4	149,3
MUUT - ÖVRIGA	461,0	39,2	4,0	2,4	177,6	168,7	187,6	174,8	164,7	159,9
5 HENKEÄ - 5 PERSONER	952,0	100,4	5,0	2,0	172,1	162,4	179,3	167,3	152,1	145,2
2 AIKUISTA, 3 LASTA - 2 VUXNA, 3 BARN	510,0	65,6	5,0	1,7	164,9	156,6	171,2	160,6	143,5	136,7
3 AIKUISTA, 2 LASTA - 3 VUXNA, 2 BARN	212,0	18,7	5,0	2,2	184,7	171,5	193,9	183,6	159,8	157,4
4 AIKUISTA, 1 LAPSI - 4 VUXNA, 1 BARN	140,0	10,0	5,0	2,7	182,9	176,2	191,9	188,6	172,4	175,6
MUUT - ÖVRIGA	90,0	6,1	5,0	3,2	193,3	199,3	201,0	207,3	188,4	187,8
6+ HENKEÄ - 6+ PERSONER	377,0	35,3	6,7	1,9	148,4	129,2	155,2	137,2	161,6	149,0
2 AIK., 4+ LASTA - 2 VUXNA, 4+ BARN	154,0	21,2	6,6	1,5	132,0	111,7	136,4	115,1	144,4	135,1
3 AIK., 3+ LASTA - 3 VUXNA, 3+ BARN	64,0	5,3	7,0	2,0	163,0	139,1	171,6	147,0	167,8	169,0
4 AIK., 2+ LASTA - 4 VUXNA, 2+ BARN	74,0	4,4	6,4	2,3	178,6	167,0	190,5	180,2	192,1	187,8
MUUT - ÖVRIGA	85,0	4,4	6,7	3,3	179,0	174,0	190,0	181,6	205,8	201,3

14. KOTITALOUKSIEN LUKUMÄÄRÄ JA TULOTASO KOTITALOUDEN KOON JA PÄÄMIEHEN KOULUTUSTASON MUKAAN
HUSHÄLLENS ANTAL OCH INKOMSTNIVÅ ENLIGT HUSHÄLLETS STORLEK OCH HUVUDMANNENS UTBILDNINGSNIVÅ
NUMBER AND SIZE OF HOUSEHOLDS BY SIZE OF HOUSEHOLD AND LEVEL OF EDUCATION OF THE HEAD OF HOUSEHOLD

KOTITALOUDEN KOKO JA PÄÄMIEHEN KOULUTUSTASO HUSHÄLLETS STORLEK OCH HUVUDMANNENS UTBILDNINGSNIVÅ SIZE OF HOUSEHOLD AND LEVEL OF EDUCATION OF THE HEAD OF HOUSEHOLD	KOTITALOUKSIEN HUSHÄLLETS HOUSEHOLDS		HENKI- LÖITÄ KESKI- MÄÄRIN PERSON- NER I MEDEL- TAL PERSONS I ME- DIA ON AVERAGE	AMMA- TISSA TOIM. KESKI- MÄÄRIN YRKES- VERK- SAMMA I ME- DELTA DYNAMICALLY ACTIVE ON AVERAGE	TULOTASO - INKOMSTNIVÅ - INCOME LEVEL, 1000 MK		ANSIOTULOT FÖRVALRVINKOMST PRIMARY INCOME		TUOTANNONTEKIJÄ- TULOT FAKTORINKOMST FACTOR INCOME		KÄYTETTÄVISSÄ OLEVAT TULOT DISPONIBEL INKOMST AVAILABLE INCOME	
	HAAS- TAT- TE- LUSSA I IN- TER- VJUN IN INTER- VIEW	PERUS- JOUKOS- SA I POPU- LATION, 1000			KESKI- ARVO MEDEL- TAL MEAN	MEDI- AANI MEDIAN	KESKI- ARVO MEDEL- TAL MEAN	MEDI- AANI MEDIAN	KESKI- ARVO MEDEL- TAL MEAN	MEDI- AANI MEDIAN	KESKI- ARVO MEDEL- TAL MEAN	MEDI- AANI MEDIAN
KAIKKI KOTITALOUDET - SAMTLIGA HUSHÄLL	11863,0	2082,3	2,3	1,2	95,9	81,9	102,2	87,0	97,0	89,3		
ENINT. PERUSASTE - HÖGST GRUNDSTADIET	5577,0	1003,8	2,2	0,9	68,2	49,8	74,2	54,9	84,4	73,2		
KESKIASTE - MELLANSTADIUM	4419,0	828,8	2,5	1,3	106,3	97,3	111,7	101,8	99,1	95,9		
KORKEA-ASTE - HÖGSTADIUM	1867,0	249,7	2,6	1,4	172,9	162,1	183,5	167,8	140,3	137,9		
1 HENKILÖ - 1 PERSON	1945,0	714,6	1,0	0,5	37,1	13,0	41,8	17,4	50,2	45,6		
ENINT. PERUSASTE - HÖGST GRUNDSTADIET	1014,0	385,1	1,0	0,3	19,0	0,2	23,7	7,6	44,7	41,5		
KESKIASTE - MELLANSTADIUM	676,0	261,1	1,0	0,7	50,8	50,8	54,5	52,9	51,1	49,5		
KORKEA-ASTE - HÖGSTADIUM	255,0	68,3	1,0	0,7	86,1	88,8	95,2	94,9	77,6	73,1		
2 HENKEÄ - 2 PERSONER	3419,0	573,6	2,0	1,1	85,7	74,9	93,2	81,1	98,3	92,1		
ENINT. PERUSASTE - HÖGST GRUNDSTADIET	1855,0	308,1	2,0	0,8	60,4	42,0	67,7	51,3	88,1	82,1		
KESKIASTE - MELLANSTADIUM	1072,0	200,3	2,0	1,3	102,6	100,1	108,8	104,9	100,2	97,0		
KORKEA-ASTE - HÖGSTADIUM	492,0	65,2	2,0	1,3	153,4	144,3	165,4	151,7	140,3	130,3		
3 HENKEÄ - 3 PERSONER	2601,0	347,9	3,0	1,7	142,3	138,7	149,5	142,6	128,2	124,2		
ENINT. PERUSASTE - HÖGST GRUNDSTADIET	1164,0	144,6	3,0	1,8	125,6	124,0	132,3	132,2	120,7	117,4		
KESKIASTE - MELLANSTADIUM	1061,0	161,8	3,0	1,7	138,7	137,1	145,3	140,0	125,2	122,4		
KORKEA-ASTE - HÖGSTADIUM	376,0	41,4	3,0	1,8	215,0	208,2	225,9	218,0	166,2	162,4		
4 HENKEÄ - 4 PERSONER	2569,0	310,4	4,0	1,9	167,5	157,1	174,2	162,9	141,9	135,7		
ENINT. PERUSASTE - HÖGST GRUNDSTADIET	962,0	111,1	4,0	2,0	148,1	145,0	154,1	148,7	133,2	128,7		
KESKIASTE - MELLANSTADIUM	1108,0	149,6	4,0	1,9	155,2	148,5	161,0	153,2	135,1	132,2		
KORKEA-ASTE - HÖGSTADIUM	499,0	49,7	4,0	1,9	247,9	229,8	258,5	241,0	181,8	175,1		
5 HENKEÄ - 5 PERSONER	952,0	100,4	5,0	2,0	172,1	162,4	179,3	167,3	152,1	145,2		
ENINT. PERUSASTE - HÖGST GRUNDSTADIET	401,0	38,9	5,0	2,2	150,1	148,2	156,4	152,8	143,9	138,6		
KESKIASTE - MELLANSTADIUM	357,0	41,3	5,0	2,0	159,5	155,2	165,6	160,7	145,4	137,8		
KORKEA-ASTE - HÖGSTADIUM	194,0	20,2	5,0	1,8	240,2	220,7	251,2	230,9	181,6	178,8		
6+ HENKEÄ - 6+ PERSONER	377,0	35,3	6,7	1,9	148,4	129,2	155,2	137,2	161,6	149,0		
ENINT. PERUSASTE - HÖGST GRUNDSTADIET	181,0	15,9	6,7	2,1	127,2	111,7	133,8	119,5	155,0	145,7		
KESKIASTE - MELLANSTADIUM	145,0	14,7	6,6	1,8	138,6	123,8	145,0	126,5	154,8	141,2		
KORKEA-ASTE - HÖGSTADIUM	51,0	4,8	6,5	1,8	248,5	225,8	257,0	252,1	204,3	194,0		

15. KOTITALOUKSIEN TULOJEN RAKENNE SOSIOEKONOMISEN PÄÄRYHMÄN JA KOTITALOUDEN KOON MUKAAN. KÄYTETTÄVISSÄ OLEVAT TULOT = 100
SAMMANSÄTTNING AV HUSHÄLLENS INKOMSTER ENLIGT SOCIOEKONOMISK HUVUDGRUPP OCH HUSHÄLLETS STORLEK. DISPONIBEL INKOMST = 100
STRUCTURE OF INCOME OF HOUSEHOLDS BY SOCIO-ECONOMIC MAIN GROUP AND SIZE OF HOUSEHOLD. AVAILABLE INCOME = 100

SOSIOEKONOMINEN PÄÄRYHMÄ JA KOTITALOUDEN KOKO SOCIOEKONOMISK HUVUDGRUPP OCH HUSHÄLLETS STORLEK SOCIO-ECONOMIC MAIN GROUP AND SIZE OF HOUSEHOLD	KÄYTETTÄ- VISSÄ OLEVAT TULOT DISPONIBEL INKOMST AVAILABLE INCOME	TUOTANNONTEKIJÄTULOT FAKTORINKOMST FACTOR INCOME		YHTEENSÄ SAMMANLAGT TOTAL	TULONSIIRROT TRANSFERERINGAR CURRENT TRANSFERS		
		PALKAT LÖNER WAGES AND SALARIES	YRITTÄJÄ- TULOT FÖRETAGAR- INKOMST ENTREPRE- NEURIAL INCOME		OMAISUUS- TULOT KAPITAL- INKOMST PROPERTY INCOME	SAADUT ERHÅLLNA RECEIVED	MAKSETUT BETALDA PAID
KAIKKI KOTITALOUDET - SAMTLIGA HUSHÄLL	100,0	88,1	10,8	6,5	105,4	28,4	33,7
1 HENKILÖ - PERSON	100,0	69,0	4,9	9,5	83,3	45,8	29,0
2 HENKEÄ - PERSONER	100,0	78,2	9,0	7,6	94,8	38,9	33,6
3 HENKEÄ - PERSONER	100,0	99,2	11,8	5,6	116,6	19,4	35,9
4 HENKEÄ - PERSONER	100,0	105,0	13,1	4,7	122,7	13,8	36,4
5 HENKEÄ - PERSONER	100,0	94,5	18,6	4,7	117,9	16,4	34,2
6+ HENKEÄ - PERSONER	100,0	71,3	20,6	4,2	96,0	29,7	25,7
1. YRITTÄJÄT - FÖRETAGARE	100,0	46,0	60,1	9,8	115,9	19,5	35,3
1 HENKILÖ - PERSON	100,0	38,1	71,5	13,7	123,3	18,5	41,7
2 HENKEÄ - PERSONER	100,0	39,9	61,3	12,6	113,7	24,9	38,6
3 HENKEÄ - PERSONER	100,0	49,6	59,8	9,7	119,1	17,7	36,7
4 HENKEÄ - PERSONER	100,0	54,8	56,5	8,8	120,1	15,7	35,7
5 HENKEÄ - PERSONER	100,0	37,7	65,8	7,6	111,2	18,8	29,9
6+ HENKEÄ - PERSONER	100,0	38,3	52,1	6,5	96,9	28,2	25,1
2. PALKANSAAJAT - LÖNTAGARE	100,0	117,4	3,0	4,5	124,9	12,9	37,7
1 HENKILÖ - PERSON	100,0	126,6	1,1	5,7	133,3	7,3	40,5
2 HENKEÄ - PERSONER	100,0	117,0	3,1	4,9	125,0	14,1	39,0
3 HENKEÄ - PERSONER	100,0	115,6	3,0	4,6	123,2	14,0	37,1
4 HENKEÄ - PERSONER	100,0	118,0	3,7	3,7	125,5	11,7	37,1
5 HENKEÄ - PERSONER	100,0	114,3	3,7	3,8	121,9	14,3	36,1
6+ HENKEÄ - PERSONER	100,0	94,7	3,0	3,0	100,7	26,4	27,0
3. AMMATISSA TOIMIMATTOMAT ICKE YRKESVERKSAMMA	100,0	10,6	3,4	11,7	25,7	92,2	17,8
1 HENKILÖ - PERSON	100,0	6,3	1,8	13,3	21,5	93,0	14,3
2 HENKEÄ - PERSONER	100,0	9,1	4,0	11,6	24,7	95,9	20,5
3 HENKEÄ - PERSONER	100,0	26,8	6,8	7,6	41,2	80,1	21,1
4 HENKEÄ - PERSONER	100,0	35,7	5,4	6,7	47,8	71,8	19,5
5 HENKEÄ - PERSONER	100,0	38,9	10,1	3,8	52,7	65,3	17,9
6+ HENKEÄ - PERSONER	100,0	30,0	3,8	2,0	35,7	78,7	14,4

16. KOTITALOUKSIEN TULOJEN RAKENNE SOSIOEKONOMISEN ASEMAN MUKAAN. KÄYTETTÄVISSÄ OLEVAT TULOT = 100
 SAMMANSÄTTNING AV HUSHÄLLENS INKOMSTER ENLIGT SOCIOEKONOMISK STÄLLNING. DISPONIBEL INKOMST = 100
 STRUCTURE OF INCOME OF HOUSEHOLDS BY SOCIO-ECONOMIC GROUP. AVAILABLE INCOME = 100

SOSIOEKONOMINEN ASEMA SOCIOEKONOMISK STÄLLNING SOCIO-ECONOMIC GROUP	KÄYTETTÄ- VISSÄ OLEVAT TULOT DISPONIBEL INKOMST AVAILABLE INCOME	TUOTANNONTEKIJÄTULOT FAKTORINKOMST FACTOR INCOME			YHTEENSÄ SAMMANLAGT TOTAL	TULONSIIROT TRANSFERERINGAR CURRENT TRANSFERS	
		PALKAT LÖNER WAGES AND SALARIES	YRITTÄJÄ- TULOT FÖRETAGAR- INKOMST ENTREPRE- NEURIAL INCOME	OMAISUUS- TULOT KAPITAL- INKOMST PROPERTY INCOME		SAADUT ERHÄLLNA RECEIVED	MAKSETUT BETALDA PAID
KAIKKI KOTITALOUDET - SAMTLIGA HUSHÄLL	100,0	88,1	10,8	6,5	105,4	28,4	33,7
1. YRITTÄJÄT - FÖRETAGARE	100,0	46,0	60,1	9,8	115,9	19,5	35,3
11. MAATALOUSYRITTÄJÄT JORDBRUKSFÖRETAGARE	100,0	24,8	66,9	9,9	101,6	24,2	25,7
MAANVILJELIJÄT - JORDBRUKARE							
111. 2- 4,99 HA	100,0	22,3	46,3	8,3	76,9	43,2	20,0
112. 5- 9,99 HA	100,0	29,1	45,9	8,3	83,3	35,0	18,2
113. 10-19,99 HA	100,0	22,7	61,0	10,3	94,0	27,4	21,3
114. 20+ HA	100,0	21,2	81,0	10,0	112,1	17,7	29,7
115. MUUT MAATALOUSYRITTÄJÄT ÖVRIGA JORDBRUKSFÖRETAGARE	100,0	44,9	63,2	11,2	119,2	19,7	38,8
12. MUUT YRITTÄJÄT - ÖVRIGA FÖRETAGARE	100,0	68,9	52,8	9,6	131,3	14,5	45,7
YRITYKSEN KOKO - FÖRETAGETS STORLEK							
121. 1-4 HENKEÄ - PERSÖNER	100,0	60,6	58,0	8,0	126,6	16,2	42,7
122. 5+ HENKEÄ - PERSONER	100,0	102,1	31,8	16,1	149,9	7,7	57,5
2. PALKANSAAJAT - LÖNTAGARE	100,0	117,4	3,0	4,5	124,9	12,9	37,7
21. YLEMMAN KAND. ASTEEN KOULUTUKSEN SAANEET TOIMIHENKILÖT TJÄNSTEMÄN MED UTBILDNING PÅ HÖGRE KANDIDATNIVÅ	100,0	137,1	4,9	5,7	147,7	7,7	55,3
22. AMMATILISEN KOULUTUKSEN SAANEET JA VASTAAVAT TOIMIHENKILÖT - YRKES- UTBILDADE TJÄNSTEMÄN OCH MOTSVARANDE	100,0	122,9	2,7	5,0	130,6	10,1	40,6
23. MUUT TOIMIHENKILÖT ÖVRIGA TJÄNSTEMÄN	100,0	111,9	2,2	5,4	119,5	14,5	33,9
24. MAA- JA METSÄTALOUSTYÖNTEKIJÄT JORD- OCH SKOGSBRUKSARBETARE	100,0	82,0	15,2	3,2	100,4	22,0	22,3
25. TEOLLISUUDEN JA RAKENNUSTOIMINNAN TYÖNTEKIJÄT - ARBETARE INOM INDUSTRI OCH BYGGNADSVERKSAMHET	100,0	111,5	2,7	3,5	117,7	15,4	33,0
251. TEOLLISUUS- JA RAKENNUSTYÖNTEKIJÄT, AMMATTIKOULUTUKSEN SAANEET INDUSTRI- OCH BYGGNADSVARARBETARE, YRKESUTBILDADE	100,0	112,9	2,8	2,6	118,3	14,5	32,7
252. TEOLLISUUS- JA RAKENNUSTYÖNTEKIJÄT, EI AMMATTIKOULUTUSTA INDUSTRI- OCH BYGGNADSVARARBETARE ICKE YRKESUTBILDADE	100,0	111,2	2,5	3,9	117,5	15,7	33,1
253. MUIDEN AMMATTIRYHMIEN TYÖNTEKIJÄT TEOLLISUUDESSA JA RAKENNUSTOIMIN- NASSA - ÖVRIGA YRKESGRUPPERS ARBE- TARE INOM INDUSTRI OCH BYGGNADSVAR- VERKSAMHET	100,0	109,5	2,9	4,4	116,8	16,8	33,4
26. PALVELUALOJEN TYÖNTEKIJÄT ARBETARE INOM SERVICEBRANCHER	100,0	107,9	2,7	3,6	114,2	16,7	30,7
261. KAUPPA, RAVITSEMIS- JA MAJOITUS- TOIMINTA - HANDEL, RESTAURANG- OCH HOTELLVERKSAMHET	100,0	106,9	2,2	4,0	113,1	17,2	30,1
262. KULJETUS JA TIETOLIIKENNE SAMFÄRDESEL OCH KOMMUNIKATIONER	100,0	115,0	2,4	3,0	120,4	12,5	32,8
263. MUUT - ÖVRIGA	100,0	101,5	3,3	3,8	108,6	20,5	29,0
3. AMMATISSA TOIMIMATTOMAT ICKE YRKESVERKSAMMA	100,0	10,6	3,4	11,7	25,7	92,2	17,8
31. ANSIDELÄKKEENSAAJAT FÖRVÄKVPENSIONSTAGARE	100,0	8,4	2,7	12,0	23,0	101,1	24,0
32. KANSANELÄKKEEN TAI SOSIAALIAVUSTUS- TEN VARASSA ELÄVÄT - PERSONER SOM LEVER PÅ FÖLKPENSION ELLER SOCIAL- BIDRAG	100,0	8,2	4,9	9,1	22,2	84,0	6,1
33. MUUT AMMATISSA TOIMIMATTOMAT ÖVRIGA ICKE YRKESVERKSAMMA	100,0	41,3	3,4	21,0	65,7	49,7	15,4

17. KOTITALOUKSIEN TULOJEN RAKENNE SOSIOEKONOMISEN PÄÄRYHMÄN, KUNTAMUODON JA SUURALUEEN MUKAAN. KÄYTETTÄVISSÄ OLEVAT TULOT = 100
SAMMANSÄTTNING AV HUSHÄLLENS INKOMSTER ENLIGT SOCIOEKONOMISK HUVUDGRUPP, KOMMUNTYP OCH STOROMRÅDE. DISPONIBEL INKOMST = 100
STRUCTURE OF INCOME OF HOUSEHOLDS BY SOCIO-ECONOMIC MAIN GROUP, TYPE OF MUNICIPALITY AND REGION. AVAILABLE INCOME = 100

SOSIOEKONOMINEN PÄÄRYHMÄ, KUNTAMUOTO JA SUURALUE SOCIOEKONOMISK HUVUDGRUPP, KOMMUNTYP OCH STOROMRÅDE SOCIO-ECONOMIC MAIN GROUP, TYPE OF MUNICIPALITY AND REGION	KÄYTETTÄ- VISSÄ OLEVAT TULOT DISPONIBEL INKOMST AVAILABLE INCOME	TUOTANNONTEKIJÄTULOT FAKTORINKOMST FACTOR INCOME			YHTEENSÄ SAMMANLAGT TOTAL	TULONSIIRROT TRANSFERERINGAR CURRENT TRANSFERS	
		PALKAT LÖNER WAGES AND SALARIES	YRITTÄJÄ- TULOT FÖRETAGAR- INKOMST ENTREPRE- NEURIAL INCOME	OMAISUUS- TULOT KAPITAL- INKOMST PROPERTY INCOME		SAADUT ERHÄLLNA RECEIVED	MAKSETUT BETALDA PAID
KAIKKI KOTITALOUDET - SAMTLIGA HUSHÄLL	100,0	88,1	10,8	6,5	105,4	28,4	33,7
KAUPUNGIT - STÄDER	100,0	95,8	6,5	6,5	108,8	27,6	36,2
HELSINKI - HELSINGFORS	100,0	104,1	4,4	7,9	116,4	25,3	41,6
MUU ETELÄ-SUOMI - ÖVR. SÖDRA FINLAND	100,0	96,9	6,2	6,3	109,3	26,8	36,0
VÄLI-SUOMI - MELLERSTA FINLAND	100,0	86,7	9,0	6,6	102,2	30,7	32,9
POHJOIS-SUOMI - NORRA FINLAND	100,0	91,6	7,3	5,0	103,9	30,4	34,2
MUUT KUNNAT - ÖVRIGA KOMMUNER	100,0	73,5	19,1	6,6	99,2	29,8	28,9
ETELÄ-SUOMI - SÖDRA FINLAND	100,0	80,1	17,4	6,6	104,1	27,1	31,1
VÄLI-SUOMI - MELLERSTA FINLAND	100,0	65,6	22,2	6,8	94,7	32,5	27,0
POHJOIS-SUOMI - NORRA FINLAND	100,0	71,0	17,4	5,9	94,3	32,4	26,5
1. YRITTÄJÄT - FÖRETAGARE	100,0	46,0	60,1	9,8	115,9	19,5	35,3
KAUPUNGIT - STÄDER	100,0	61,3	54,4	9,7	125,3	17,4	42,6
HELSINKI - HELSINGFORS	100,0	77,4	48,9	11,0	137,3	15,6	52,9
MUU ETELÄ-SUOMI - ÖVR. SÖDRA FINLAND	100,0	64,3	54,2	9,5	128,0	16,1	43,9
VÄLI-SUOMI - MELLERSTA FINLAND	100,0	47,6	57,5	10,1	115,2	20,2	35,3
POHJOIS-SUOMI - NORRA FINLAND	100,0	53,7	56,1	7,2	117,0	20,5	37,5
MUUT KUNNAT - ÖVRIGA KOMMUNER	100,0	36,4	63,8	9,8	109,9	20,9	30,7
ETELÄ-SUOMI - SÖDRA FINLAND	100,0	41,4	65,0	10,4	116,8	18,0	34,7
VÄLI-SUOMI - MELLERSTA FINLAND	100,0	31,2	65,4	10,1	106,8	22,0	28,7
POHJOIS-SUOMI - NORRA FINLAND	100,0	34,8	56,4	7,4	98,6	26,2	24,7
2. PALKANSAAJAT - LÖNTAGARE	100,0	117,4	3,0	4,5	124,9	12,9	37,7
KAUPUNGIT - STÄDER	100,0	120,4	2,3	4,6	127,4	12,1	39,4
HELSINKI - HELSINGFORS	100,0	127,0	1,4	5,2	133,6	10,2	43,7
MUU ETELÄ-SUOMI - ÖVR. SÖDRA FINLAND	100,0	120,8	2,2	4,6	127,6	11,6	39,1
VÄLI-SUOMI - MELLERSTA FINLAND	100,0	114,9	3,2	4,6	122,7	14,2	36,8
POHJOIS-SUOMI - NORRA FINLAND	100,0	115,3	3,3	3,5	122,1	15,5	37,5
MUUT KUNNAT - ÖVRIGA KOMMUNER	100,0	110,1	4,6	4,2	118,9	14,7	33,5
ETELÄ-SUOMI - SÖDRA FINLAND	100,0	113,5	3,7	4,2	121,4	13,1	34,5
VÄLI-SUOMI - MELLERSTA FINLAND	100,0	105,7	6,1	4,2	116,0	16,4	32,3
POHJOIS-SUOMI - NORRA FINLAND	100,0	108,1	4,6	3,9	116,5	16,6	33,0
3. AMMATISSA TOIMIMATTOMAT ICKE YRKESVERKSAMMA	100,0	10,6	3,4	11,7	25,7	92,2	17,8
KAUPUNGIT - STÄDER	100,0	11,3	2,2	12,8	26,2	94,6	20,8
HELSINKI - HELSINGFORS	100,0	11,8	0,3	18,6	30,7	97,4	28,0
MUU ETELÄ-SUOMI - ÖVR. SÖDRA FINLAND	100,0	10,5	1,8	11,9	24,3	95,3	19,5
VÄLI-SUOMI - MELLERSTA FINLAND	100,0	11,0	3,7	11,6	26,2	92,0	18,2
POHJOIS-SUOMI - NORRA FINLAND	100,0	15,3	4,0	9,7	28,9	91,6	20,4
MUUT KUNNAT - ÖVRIGA KOMMUNER	100,0	9,4	5,7	9,8	24,8	87,7	12,4
ETELÄ-SUOMI - SÖDRA FINLAND	100,0	8,4	4,0	10,3	22,7	91,1	13,8
VÄLI-SUOMI - MELLERSTA FINLAND	100,0	9,0	6,2	9,3	24,5	87,1	11,4
POHJOIS-SUOMI - NORRA FINLAND	100,0	12,3	8,4	9,6	30,2	81,2	11,4

18. KOTITALOUKSIEN TULOJEN RAKENNE DESIILIRYHMITTÄIN. KÄYTETTÄVISSÄ OLEVAT TULOT = 100.
DESIILIRYHMÄT ON MUODUSTETTU KOTITALOUKSIEN TUOTANNONTEKIJÄTULOJEN MUKAAN
SAMMANSÄTTNING AV HUSHÄLLENS INKOMSTER I DECILGRUPPER ENLIGT HUSHÄLLENS FAKTORINKOMST. DISPONIBEL INKOMST = 100
STRUCTURE OF INCOME OF HOUSEHOLDS IN DECILE GROUPS ORDERED BY FACTOR INCOME OF HOUSEHOLDS. AVAILABLE INCOME = 100

DESIILIRYHMÄT DECILGRUPPER DECILE GROUPS	KÄYTETTÄ- VISSÄ OLEVAT TULOT DISPONIBEL INKOMST AVAILABLE INCOME	TUOTANNONTEKIJÄTULOT FAKTORINKOMST FACTOR INCOME			YHTEENSÄ SAMMANLAGT TOTAL	TULONSIIRROT TRANSFERERINGAR CURRENT TRANSFERS	
		PALKAT LÖNER WAGES AND SALARIES	YRITTÄJÄ- TULOT FÖRETAGAR- INKOMST ENTREPRE- NEURIAL INCOME	OMAISUUS- TULOT KAPITAL- INKOMST PROPERTY INCOME		SAADUT ERHÄLLNA RECEIVED	MAKSETUT BETALDA PAID
KAIKKI KOTITALOUDET - SAMTLIGA HUSHÄLL	100,0	88,1	10,8	6,5	105,4	28,4	33,7
I	100,0	0,5	0,4	2,6	3,4	106,1	9,4
II	100,0	1,9	1,2	12,3	15,4	97,5	12,8
III	100,0	16,1	4,7	33,8	54,6	86,7	20,5
IV	100,0	62,0	9,9	7,1	79,0	43,8	22,7
V	100,0	83,6	8,1	6,3	97,9	29,8	27,6
VI	100,0	89,3	11,8	5,4	106,5	24,0	30,4
VII	100,0	99,2	12,9	4,6	116,7	16,1	32,7
VIII	100,0	109,0	10,3	4,8	124,1	11,1	35,1
IX	100,0	114,0	12,0	4,8	130,8	7,9	36,6
X	100,0	122,5	16,8	7,8	147,1	5,1	52,1

19. KOTITALOUKSIEN TULOJEN RAKENNE DESIILIRYHMITÄIN. KÄYTETTÄVISSÄ OLEVAT TULOT = 100.
 DESIILIRYHMÄT ON MUODOSTETTU KOTITALOUKSIEN KÄYTETTÄVISSÄ OLEVIEN TULOJEN MUKAAN
 SAMMANSÄTTNING AV HUSHÄLLENS INKOMSTER I DECILGRUPPER ENLIGT HUSHÄLLENS DISPONIBLA INKOMST. DISPONIBEL INKOMST = 100
 STRUCTURE OF INCOME OF HOUSEHOLDS IN DECILE GROUPS ORDERED BY AVAILABLE INCOME OF HOUSEHOLDS. AVAILABLE INCOME = 100

DESIILIRYHMÄT DECILGRUPPER DECILE GROUPS	KÄYTETTÄ- VISSÄ OLEVAT TULOT DISPONIBEL INKOMST AVAILABLE INCOME	TUOTANNONTEKIJÄTULOT FAKTORINKOMST FACTOR INCOME			YHTIENSÄ SAMMANLAGT TOTAL	TULONSIIRROT TRANSFERERINGAR CURRENT TRANSFERS	
		PALKAT LÖNER WAGES AND SALARIES	YRITTÄJÄ- TULOT FÖRETAGAR- INKOMST ENTREPRE- NEURIAL INCOME	OMAISUUS- TULOT KAPITAL- INKOMST PROPERTY INCOME		SAADUT ERHÄLLNA RECEIVED	MAKSETUT BETALDA PAID
KAIKKI KOTITALOUDET - SAMTLIGA HUSHÄLL	100,0	88,1	10,8	6,5	105,4	28,4	33,7
I	100,0	26,6	3,7	7,8	38,1	71,2	9,2
II	100,0	36,2	4,3	8,9	49,4	66,9	16,2
III	100,0	63,9	4,7	7,3	75,9	48,1	23,9
IV	100,0	62,5	7,1	7,7	77,3	48,0	25,2
V	100,0	71,7	9,0	6,9	87,6	40,6	28,1
VI	100,0	81,7	10,4	5,9	98,0	32,2	30,0
VII	100,0	94,2	9,0	4,6	107,8	24,0	31,8
VIII	100,0	99,8	10,8	5,2	115,8	19,1	34,8
IX	100,0	104,1	11,9	5,4	121,4	16,3	37,6
X	100,0	108,9	17,2	8,2	134,4	13,4	47,6

20. KOTITALOUKSIEN TULOJEN RAKENNE KOTITALOUDEN KOON JA RAKENTEEN MUKAAN. KÄYTETTÄVISSÄ OLEVAT TULOT = 100
 SAMMANSÄTTNING AV HUSHÄLLENS INKOMSTER ENLIGT HUSHÄLLETS STORLEK OCH SAMMANSÄTTNING. DISPONIBEL INKOMST = 100
 STRUCTURE OF INCOME OF HOUSEHOLDS BY SIZE AND STRUCTURE OF HOUSEHOLD. AVAILABLE INCOME = 100

KOTITALOUDEN KOKO JA RAKENNE HUSHÄLLETS STORLEK OCH SAMMAN- SÄTTNING SIZE AND STRUCTURE OF HOUSEHOLD	KÄYTETTÄ- VISSÄ OLEVAT TULOT DISPONIBEL INKOMST AVAILABLE INCOME	TUOTANNONTEKIJÄTULOT FAKTORINKOMST FACTOR INCOME			YHTIENSÄ SAMMANLAGT TOTAL	TULONSIIRROT TRANSFERERINGAR CURRENT TRANSFERS	
		PALKAT LÖNER WAGES AND SALARIES	YRITTÄJÄ- TULOT FÖRETAGAR- INKOMST ENTREPRE- NEURIAL INCOME	OMAISUUS- TULOT KAPITAL- INKOMST PROPERTY INCOME		SAADUT ERHÄLLNA RECEIVED	MAKSETUT BETALDA PAID
KAIKKI KOTITALOUDET - SAMTLIGA HUSHÄLL	100,0	88,1	10,8	6,5	105,4	28,4	33,7
1 HENKILÖ - 1 PERSON	100,0	69,0	4,9	9,5	83,3	45,8	29,0
2 HENKEÄ - 2 PERSONER	100,0	78,2	9,0	7,6	94,8	38,9	33,6
2 AIKUISTA - 2 VUXNA	100,0	77,4	9,2	7,8	94,4	39,9	34,1
1 AIKUIINEN, 1 LAPSI - 1 VUXEN, 1 BARN	100,0	91,3	5,6	4,9	101,7	23,2	24,8
3 HENKEÄ - 3 PERSONER	100,0	99,2	11,8	5,6	116,6	19,4	35,9
2 AIKUISTA, 1 LAPSI - 2 VUXNA, 1 BARN	100,0	107,8	10,3	4,1	122,1	14,3	36,3
1 AIKUIINEN, 2 LASTA - 1 VUXEN, 2 BARN	100,0	78,1	4,3	5,3	87,8	31,0	18,6
3 AIKUISTA - 3 VUXNA	100,0	89,2	14,6	7,6	111,4	29,4	36,7
4 HENKEÄ - 4 PERSONER	100,0	105,0	13,1	4,7	122,7	13,8	36,4
2 AIKUISTA, 2 LASTA - 2 VUXNA, 2 BARN	100,0	107,2	11,8	4,1	123,1	12,9	35,9
3 AIKUISTA, 1 LAPSI - 3 VUXNA, 1 BARN	100,0	107,8	14,9	5,8	128,5	10,7	39,0
MUUT - ÖVRIGA	100,0	91,3	16,5	6,1	114,0	21,8	35,6
5 HENKEÄ - 5 PERSONER	100,0	94,5	18,6	4,7	117,9	16,4	34,2
2 AIKUISTA, 3 LASTA - 2 VUXNA, 3 BARN	100,0	99,1	15,8	4,4	119,3	15,7	34,9
3 AIKUISTA, 2 LASTA - 3 VUXNA, 2 BARN	100,0	94,1	21,5	5,8	121,4	14,5	35,7
4 AIKUISTA, 1 LAPSI - 4 VUXNA, 1 BARN	100,0	79,6	26,5	5,2	111,3	18,7	29,9
MUUT - ÖVRIGA	100,0	79,8	22,8	4,1	106,7	24,3	30,8
6+ HENKEÄ - 6+ PERSONER	100,0	71,3	20,6	4,2	96,0	29,7	25,7
2 AIK., 4+ LASTA - 2 VUXNA, 4+ BARN	100,0	79,1	12,3	3,0	94,4	31,3	25,6
3 AIK., 3+ LASTA - 3 VUXNA, 3+ BARN	100,0	72,9	24,2	5,2	102,3	26,2	28,4
4 AIK., 2+ LASTA - 4 VUXNA, 2+ BARN	100,0	57,0	35,9	6,2	99,1	27,0	26,0
MUUT - ÖVRIGA	100,0	56,5	30,5	5,3	92,3	30,7	22,9

21. KOTITALOUKSIEN TUOTANNONTEKIJÄTULOJEN JAKAUTUMINEN DESIILIRYHMITTÄIN SOSIOEKONOMISEN ASEMAN MUKAAN. DESIILIRYHMÄT ON MUODOSTETTU KOTITALOUKSIEN TUOTANNONTEKIJÄTULOJEN MUKAAN FÖRDELNING AV HUSHÄLLENS FAKTORINKOMST I DESILGRUPPER ENLIGT SOCIOEKONOMISK STÄLLNING. DECILGRUPPERNA HAR BILDATS ENLIGT HUSHÄLLENS FAKTORINKOMST DISTRIBUTION OF FACTOR INCOME OF HOUSEHOLDS IN DECILE GROUPS BY SOCIO-ECONOMIC GROUP. DECILE GROUPS HAVE BEEN ORDERED BY FACTOR INCOME OF HOUSEHOLDS

SOSIOEKONOMINEN ASEMA SOCIOEKONOMISK STÄLLNING SOCIO-ECONOMIC GROUP	YH- TEEN- SÄ SAM- MAN- LAGT TOTAL	DESIILIRYHMÄT - DECILGRUPPER - DECILE GROUPS										TULONTA- SAUKSEN ENIM- MÄIS-% MAXIMAL UTJÄMN- INGS-% MAXIMUM EQUALI- ZATION %
		I	II	III	IV	V	VI	VII	VIII	IX	X	
A) DESIILI, MK - DECIL, MK - DECILE MK												
KAIKKI KOTITALOUDET - SAMTLIGA HUSHÄLL	4875	11535	35064	65546	87050	112490	141127	171092	217785	..		
1. YKITTÄJÄT - FÖRETAGARE	34493	60692	82094	100035	120219	140128	166386	200477	257114	..		
11. MAATALOUSYRITTÄJÄT JORDBRUKSFÖRETAGARE	36926	57795	74642	90801	106959	126227	146504	174214	221272	..		
12. MUUT YKITTÄJÄT - ÖVRIGA FÖRETAGARE	29638	62072	92067	113275	134518	159021	187212	229186	285548	..		
2. PALKANSAAJAT - LÖNTAGARE	59005	74474	90505	107330	127232	147759	168479	194960	239842	..		
21. YLEMÄÄN KAND. ASTEEN KOULUTUKSEN SAANEET TOIMIHENKILÖT - TJÄNSTEMÄN MED UTBILDNING PÅ HÖGRE KANDIDATNIVÅ	110683	143292	166294	191779	218685	254153	280728	312562	376421	..		
22. AMMATILISEN KOULUTUKSEN SAANEET JA VASTAAVAT TOIMIHENKILÖT - YRKES- UTBILDADE TJÄNSTEMÄN OCH MOTSVARANDE	64690	82927	103159	122669	144016	165844	191281	220323	260852	..		
23. MUUT TOIMIHENKILÖT ÖVRIGA TJÄNSTEMÄN	51349	62889	74169	82451	98190	120094	142215	168308	197781	..		
24. MAA- JA METSÄTALOUSTYÖNTEKIJÄT JORD- OCH SKOGSBRUKSARBETARE	29005	47354	56654	62585	66207	82792	96609	112489	137126	..		
25. TEOLLISUUDEN JA RAKENNUSTOIMINNAN TYÖNTEKIJÄT - ARBETARE INOM INDUSTRI OCH BYGGNADSVERKSAMHET	61864	76579	91349	105771	124892	142423	159086	175129	201048	..		
26. PALVELUALOJEN TYÖNTEKIJÄT ARBETARE INOM SERVICEBRANCHER	46318	67095	77289	89590	103204	120727	139677	157485	184452	..		
3. AMMATISSA TOIMIMATTOMAT ICKE YRKESVERKSAMMA	39	1500	4495	6111	7963	10270	13190	18642	34992	..		
31. ANSIDELÄKKEENSAAJAT FÖRVARVSPENSIONSTAGARE	256	3465	5355	6922	8843	10919	13893	20015	38045	..		
32. KANSANELÄKKEEN TAI SOSIAALIAVUSTUS- TEN VARASSA ELÄVÄT - PERSONER SOM LEVER PÅ FOLKPENSION ELLER SOCIAL- BIDRAG	-	195	1323	3924	5354	7248	9371	12878	26971	..		
33. MUUT AMMATISSA TOIMIMATTOMAT ÖVRIGA ICKE YRKESVERKSAMMA	3213	7413	10686	12924	14608	16877	21475	28308	38455	..		
B) TULJEN PROSENTTIIJAKAUTUMA PROCENTUELL FÖRDELNING AV INKOMSTERNA PERCENTAGE DISTRIBUTION OF INCOME												
KAIKKI KOTITALOUDET - SAMTLIGA HUSHÄLL	100,0	0,1	0,8	2,0	5,1	7,5	9,7	12,4	15,2	18,8	28,5	35,0
1. YKITTÄJÄT - FÖRETAGARE	100,0	1,5	3,5	5,1	6,6	8,0	9,5	11,1	13,2	16,4	25,2	25,8
11. MAATALOUSYRITTÄJÄT JORDBRUKSFÖRETAGARE	100,0	1,8	3,9	5,4	6,9	8,2	9,6	11,2	13,2	16,1	23,6	24,2
12. MUUT YKITTÄJÄT - ÖVRIGA FÖRETAGARE	100,0	1,3	3,2	5,0	6,6	8,0	9,4	11,2	13,3	16,4	25,6	26,5
2. PALKANSAAJAT - LÖNTAGARE	100,0	3,1	4,8	5,8	7,0	8,3	9,8	11,2	12,8	15,2	22,0	21,3
21. YLEMÄÄN KAND. ASTEEN KOULUTUKSEN SAANEET TOIMIHENKILÖT - TJÄNSTEMÄN MED UTBILDNING PÅ HÖGRE KANDIDATNIVÅ	100,0	3,6	5,4	6,5	7,5	8,7	10,0	11,2	12,5	14,5	20,0	18,6
22. AMMATILISEN KOULUTUKSEN SAANEET JA VASTAAVAT TOIMIHENKILÖT - YRKES- UTBILDADE TJÄNSTEMÄN OCH MOTSVARANDE	100,0	3,2	4,8	6,0	7,2	8,5	9,8	11,4	13,1	15,2	20,8	20,6
23. MUUT TOIMIHENKILÖT ÖVRIGA TJÄNSTEMÄN	100,0	3,3	5,0	6,0	6,8	7,9	9,4	11,2	13,5	15,8	21,1	21,7
24. MAA- JA METSÄTALOUSTYÖNTEKIJÄT JORD- OCH SKOGSBRUKSARBETARE	100,0	2,3	4,3	6,1	6,7	7,2	8,3	10,1	12,1	14,1	28,3	25,2
25. TEOLLISUUDEN JA RAKENNUSTOIMINNAN TYÖNTEKIJÄT - ARBETARE INOM INDUSTRI OCH BYGGNADSVERKSAMHET	100,0	3,7	5,4	6,5	7,6	9,0	10,3	11,7	12,9	14,4	18,4	17,8
26. PALVELUALOJEN TYÖNTEKIJÄT ARBETARE INOM SERVICEBRANCHER	100,0	3,0	5,1	6,4	7,3	8,6	9,9	11,6	13,3	15,0	19,6	19,8
3. AMMATISSA TOIMIMATTOMAT ICKE YRKESVERKSAMMA	100,0	-	0,3	2,1	3,5	4,7	6,1	7,7	10,4	16,9	48,2	45,9
31. ANSIDELÄKKEENSAAJAT FÖRVARVSPENSIONSTAGARE	100,0	-	1,0	2,7	3,7	4,8	6,0	7,5	10,1	17,0	47,2	44,7
32. KANSANELÄKKEEN TAI SOSIAALIAVUSTUS- TEN VARASSA ELÄVÄT - PERSONER SOM LEVER PÅ FOLKPENSION ELLER SOCIAL- BIDRAG	100,0	-	-	0,5	2,7	4,5	6,0	7,8	10,3	17,0	51,0	48,7
33. MUUT AMMATISSA TOIMIMATTOMAT ÖVRIGA ICKE YRKESVERKSAMMA	100,0	0,5	2,5	3,9	4,8	5,7	6,5	7,7	9,9	13,7	43,7	38,6

22. KOTITALOUKSIEN KÄYTETTÄVISSÄ OLEVIEN TULOJEN JAKAUTUMINEN DEESIILIRYHMITTÄIN SOSIOEKONOMISEN ASEMAN MUKAAN. DEESIILIRYHMÄT ON MUODOSTETTU KOTITALOUKSIEN KÄYTETTÄVISSÄ OLEVIEN TULOJEN MUKAAN FÖRDELNING AV HUSHÄLLENS DISPONIBLA INKOMST I DECILGRUPPER ENLIGT SOCIOEKONOMISK STÄLLNING. DECILGRUPPERNA HAR BILDATS ENLIGT HUSHÄLLENS DISPONIBLA INKOMST DISTRIBUTION OF AVAILABLE INCOME OF HOUSEHOLDS IN DECILE GROUPS BY SOCIO-ECONOMIC GROUP. DECILE GROUPS HAVE BEEN ORDERED BY AVAILABLE INCOME OF HOUSEHOLDS

SOSIOEKONOMINEN ASEMA SOCIOEKONOMISK STÄLLNING SOCIO-ECONOMIC GROUP	YH- TEEN- SÄ SAM- MAN- LAGT TOTAL	DEESIILIRYHMÄT - DECILGRUPPER - DECILE GROUPS										TULONTA- SAUKSEN ENIM- MÄIS- MAXIMAL UTJÄMN- INGS- MAXIMUM EQUALI- ZATION %
		I	II	III	IV	V	VI	VII	VIII	IX	X	
A) DESIILI, MK - DECIL, MK - DECILE, MK												
KAIKKI KOTITALOUDET - SAMTLIGA HUSHÄLL		37017	47781	60919	73547	89442	105176	120641	139356	166247	..	
1. YRITTÄJÄT - FÖRETAGARE		47486	69606	84313	97982	111869	126203	140864	160738	193182	..	
11. MAATALOUSYRITTÄJÄT JORDBRUKSFÖRETAGARE		51664	71357	86182	99375	112566	127193	141301	159495	192573	..	
12. MUUT YRITTÄJÄT - ÖVRIGA FÖRETAGARE		43917	67934	81797	95810	110572	124729	139741	163107	195340	..	
2. PALKANSAAJAT - LÖNTAGARE		53379	67563	83290	97431	109514	121170	134435	150415	175141	..	
21. YLEMMÄN KAND. ASTEEN KOULUTUKSEN SAANEET TOIMIHENKILÖT - TJÄNSTEMÄN MED UTBILDNING PÅ HÖGRE KANDIDATNIVÅ		81669	102762	125955	142316	159514	175136	193193	208466	236991	..	
22. AMMATILLISEN KOULUTUKSEN SAANEET JA VASTAAVAT TOIMIHENKILÖT - YRKES- UTBILDADE TJÄNSTEMÄN OCH MOTSVARANDE		55164	69350	86010	102693	117329	132387	146882	161940	184691	..	
23. MUUT TOIMIHENKILÖT ÖVRIGA TJÄNSTEMÄN		44470	57954	67205	77665	93724	107067	118781	132893	151840	..	
24. MAA- JA METSÄTALDUSTYÖNTEKIJÄT JORD- OCH SKOGSBRUKSARBETARE		29535	46294	49561	69695	80618	89719	97648	106198	129011	..	
25. TEOLLISUUDEN JA RAKENNUSTOIMINNAN TYÖNTEKIJÄT - ARBETARE INOM INDUSTRI OCH BYGGNADSVERKSAMHET		57967	72704	89996	101427	110089	119068	128668	140803	156915	..	
26. PALVELUALOJEN TYÖNTEKIJÄT ARBETARE INOM SERVICEBRANCHER		48012	60919	75102	87528	98036	107953	118061	129672	148824	..	
3. AMMATISSA TOIMIMATTOMAT ICKE YRKESVERKSAMMA		27811	34198	38337	42132	48296	57510	66180	78380	99302	..	
31. ANSIOELÄKKEENSAAJAT FÖRVÄRVSPENSIONSTAGARE		38841	42672	47960	56179	63114	70250	79300	92081	114603	..	
32. KANSANELÄKKEEN TAI SOSIAALIAVUSTUS- TEN VARASSA ELÄVÄT - PERSONER SOM LEVER PÅ FOLKPENSION ELLER SOCIAL- BIDRAG		27811	30958	33900	36763	39126	43961	50417	61938	78086	..	
33. MUUT AMMATISSA TOIMIMATTOMAT ÖVRIGA ICKE YRKESVERKSAMMA		13530	16690	19311	21115	24727	29827	35857	43502	70575	..	
B) TULOJEN PROSENTTIJAKAUTUMA PROCENTUELL FÖRDELNING AV INKOMSTERNA PERCENTAGE DISTRIBUTION OF INCOME												
KAIKKI KOTITALOUDET - SAMTLIGA HUSHÄLL	100,0	2,9	4,4	5,6	6,9	8,4	10,0	11,6	13,4	15,6	21,1	22,0
1. YRITTÄJÄT - FÖRETAGARE	100,0	2,8	5,1	6,5	7,7	8,9	10,0	11,2	12,6	14,8	20,5	19,3
11. MAATALOUSYRITTÄJÄT JORDBRUKSFÖRETAGARE	100,0	3,1	5,3	6,6	7,8	8,9	10,0	11,2	12,5	14,6	19,9	18,4
12. MUUT YRITTÄJÄT - ÖVRIGA FÖRETAGARE	100,0	2,5	4,8	6,3	7,6	8,8	10,0	11,2	12,8	15,1	21,0	20,2
2. PALKANSAAJAT - LÖNTAGARE	100,0	3,8	5,4	6,7	8,0	9,2	10,2	11,3	12,6	14,3	18,6	17,1
21. YLEMMÄN KAND. ASTEEN KOULUTUKSEN SAANEET TOIMIHENKILÖT - TJÄNSTEMÄN MED UTBILDNING PÅ HÖGRE KANDIDATNIVÅ	100,0	4,2	5,8	7,1	8,4	9,4	10,4	11,4	12,4	13,8	17,1	15,2
22. AMMATILLISEN KOULUTUKSEN SAANEET JA VASTAAVAT TOIMIHENKILÖT - YRKES- UTBILDADE TJÄNSTEMÄN OCH MOTSVARANDE	100,0	3,9	5,2	6,5	7,8	9,2	10,4	11,6	12,8	14,4	18,2	17,5
23. MUUT TOIMIHENKILÖT ÖVRIGA TJÄNSTEMÄN	100,0	3,8	5,3	6,4	7,4	8,9	10,4	11,7	13,0	14,6	18,5	18,2
24. MAA- JA METSÄTALDUSTYÖNTEKIJÄT JORD- OCH SKOGSBRUKSARBETARE	100,0	2,7	4,9	5,4	6,7	8,8	9,7	10,7	11,5	13,2	26,0	21,7
25. TEOLLISUUDEN JA RAKENNUSTOIMINNAN TYÖNTEKIJÄT - ARBETARE INOM INDUSTRI OCH BYGGNADSVERKSAMHET	100,0	4,3	5,9	7,5	8,7	9,7	10,5	11,3	12,2	13,4	16,5	13,9
26. PALVELUALOJEN TYÖNTEKIJÄT ARBETARE INOM SERVICEBRANCHER	100,0	3,7	5,6	7,0	8,3	9,4	10,5	11,4	12,5	14,1	17,6	16,1
3. AMMATISSA TOIMIMATTOMAT ICKE YRKESVERKSAMMA	100,0	3,5	5,4	6,2	6,9	7,7	9,0	10,6	12,3	14,9	23,3	21,2
31. ANSIOELÄKKEENSAAJAT FÖRVÄRVSPENSIONSTAGARE	100,0	5,1	5,8	6,4	7,2	8,4	9,3	10,4	12,0	14,3	21,1	17,9
32. KANSANELÄKKEEN TAI SOSIAALIAVUSTUS- TEN VARASSA ELÄVÄT - PERSONER SOM LEVER PÅ FOLKPENSION ELLER SOCIAL- BIDRAG	100,0	5,0	6,3	6,8	7,4	8,0	8,7	9,9	11,7	14,4	21,7	18,0
33. MUUT AMMATISSA TOIMIMATTOMAT ÖVRIGA ICKE YRKESVERKSAMMA	100,0	3,1	4,2	5,0	5,5	6,3	7,4	8,9	10,9	16,0	32,2	29,5

23 KOTITALOUKSIEN LUKUMÄÄRÄ DESIILIRYHMISSÄ SOSIOEKONOMISEN ASEMAN MUKAAN. DESIILIRYHMÄT ON MUODOSTETTU KOTITALOUKSIEN KÄYTETTÄVISSÄ OLEVIEEN TULOJEN MUKAAN. HUSHÄLLENS ANTAL I DECILGRUPPER ENLIGT SOCIOEKONOMISK STÄLLNING. DECILGRUPPERNA HAR BILDATS ENLIGT HUSHÄLLENS DISPONIBLA INKOMST. NUMBER OF HOUSEHOLDS IN DECILE GROUPS BY SOCIO-ECONOMIC GROUP. DECILE GROUPS HAVE BEEN ORDERED BY AVAILABLE INCOME OF HOUSEHOLDS.

SOSIOEKONOMINEN ASEMA SOCIOEKONOMISK STÄLLNING SOCIO-ECONOMIC GROUP	KAIKKI KO- TITALOUDET SAMTLIGA HUSHÄLL ALL HOUSEHOLDS	DESIILIRYHMÄT - DECILGRUPPER - DECILE GROUPS									
		I	II	III	IV	V	VI	VII	VIII	IX	X
DESIILI, MK - DECIL, MK	37017	47781	60919	73547	89442	105176	120641	139356	166247	..	
A. KOTITALOUKSIEN LUKUMÄÄRÄ, 1000 ANTAL HUSHÄLL, 1000 NUMBER OF HOUSEHOLDS, 1000											
KAIKKI KOTITALOUDET - SAMTLIGA HUSHÄLL	2082,3	208,1	208,4	208,1	208,2	208,2	208,3	208,4	208,2	208,1	208,2
1. YRITTÄJÄT - FÖRETAGARE	231,0	11,8	11,7	10,0	19,5	24,2	26,8	26,7	29,5	29,6	41,2
11. MAATALOUSYRITTÄJÄT JORDBRUKSFÖRETAGARE	119,2	5,3	5,2	5,0	9,9	13,1	14,4	13,2	16,0	16,3	20,8
12. MUUT YRITTÄJÄT - ÖVRIGA FÖRETAGARE	111,8	6,5	6,6	4,9	9,5	11,2	12,4	13,6	13,5	13,3	20,4
2. PALKANSAAJAT - LÖNTAGARE	1215,6	26,1	54,3	107,2	106,2	121,9	146,5	162,5	164,6	167,7	159,6
21. YLEMMÄN KAND. ASTEEN KOULUTUKSEN SAANEET TOIMIHENKILÖT - TJÄNSTEMÄN MED UTBILDNING PÅ HÖGRE KANDIDATNIVÅ	87,7	-	(0,3)	(2,2)	(2,9)	6,1	7,3	4,6	9,5	15,2	39,7
22. AMMATILISEN KOULUTUKSEN SAANEET JA VASTAAVAT TOIMIHENKILÖT - YRKES- UTBILDDE TJÄNSTEMÄN OCH MOTSVARANDE	414,8	(3,9)	16,7	37,4	37,4	39,6	39,1	42,7	52,9	69,9	75,1
23. MUUT TOIMIHENKILÖT ÖVRIGA TJÄNSTEMÄN	153,2	6,2	13,1	16,8	20,8	14,7	18,2	19,1	19,6	13,6	10,9
24. MAA- JA METSÄTALOUSTYÖNTEKIJÄT JORD- OCH SKOGBRUKSARBETARE	17,2	(1,9)	(2,7)	(1,9)	(0,5)	3,2	3,0	(1,5)	(1,1)	(0,5)	(0,9)
25. TEOLLISUUDEN JA RAKENNUSTOIMINNAN TYÖNTEKIJÄT - ARBETARE INOM INDUSTRI OCH BYGGNADSVERKSAMHET	321,1	(3,1)	10,8	26,2	26,2	29,5	44,9	60,2	52,4	46,3	21,8
26. PALVELUALOJEN TYÖNTEKIJÄT ARBETARE INOM SERVICEBRANCHER	221,7	11,1	10,7	22,7	18,6	28,8	33,8	34,4	29,1	22,2	10,3
3. AMMATISSA TOIMIMATTOMAT ICKE YRKESVERKSAMMA	635,6	170,2	142,4	90,9	82,5	62,1	75,0	19,1	14,1	10,8	8,4
31. ANSIOELÄKKEENSAAJAT FÖRVÄRVPENSIONÄR	322,9	21,7	74,3	55,7	55,9	44,2	27,9	15,6	11,0	9,4	7,2
32. KANSANELÄKKEEN TAI SOSIAALIAVUSTUS- TEN VARASSA ELÄVÄT - PERSONER SOM LEVER PÅ FOLKPENSION ELLER SOCIAL- BIDRAG	243,0	98,4	62,5	31,4	21,9	15,1	6,5	2,8	2,7	(1,1)	(0,7)
33. MUUT AMMATISSA TOIMIMATTOMAT ÖVRIGA ICKE YRKESAMMA	69,7	50,1	5,6	3,9	4,8	2,8	(0,6)	(0,7)	(0,5)	(0,2)	(0,9)
B. KOTITALOUKSIEN PROSENTTIJAKAUTUMA PROCENTUELL FÖRDELNING AV HUSHÄLLEN PERCENTAGE DISTRIBUTION OF HOUSEHOLDS											
KAIKKI KOTITALOUDET - SAMTLIGA HUSHÄLL	100,0	100,0	100,0	100,0	100,0	100,0	100,0	100,0	100,0	100,0	100,0
1. YRITTÄJÄT - FÖRETAGARE	11,1	5,7	5,6	4,8	9,3	11,6	12,9	12,8	14,1	14,2	19,8
11. MAATALOUSYRITTÄJÄT JORDBRUKSFÖRETAGARE	5,7	2,5	2,5	2,4	4,8	6,3	6,9	6,3	7,7	7,8	10,3
12. MUUT YRITTÄJÄT - ÖVRIGA FÖRETAGARE	5,4	3,1	3,1	2,4	4,6	5,4	5,9	6,5	6,5	6,4	9,4
2. PALKANSAAJAT - LÖNTAGARE	58,4	12,6	26,1	51,5	51,0	58,5	70,3	78,0	79,1	80,6	76,2
21. YLEMMÄN KAND. ASTEEN KOULUTUKSEN SAANEET TOIMIHENKILÖT - TJÄNSTEMÄN MED UTBILDNING PÅ HÖGRE KANDIDATNIVÅ	4,2	-	0,1	1,0	1,4	2,9	3,5	2,2	4,6	7,3	19,1
22. AMMATILISEN KOULUTUKSEN SAANEET JA VASTAAVAT TOIMIHENKILÖT - YRKES- UTBILDDE TJÄNSTEMÄN OCH MOTSVARANDE	19,9	1,9	8,0	18,0	17,9	19,0	18,8	20,5	25,4	23,6	26,0
23. MUUT TOIMIHENKILÖT ÖVRIGA TJÄNSTEMÄN	7,4	3,0	6,3	8,1	10,0	7,1	8,8	9,1	9,4	6,5	5,2
24. MAA- JA METSÄTALOUSTYÖNTEKIJÄT JORD- OCH SKOGBRUKSARBETARE	0,8	0,9	1,3	0,9	0,2	1,5	1,4	0,7	0,5	0,2	0,4
25. TEOLLISUUDEN JA RAKENNUSTOIMINNAN TYÖNTEKIJÄT - ARBETARE INOM INDUSTRI OCH BYGGNADSVERKSAMHET	15,4	1,5	5,2	12,6	12,6	14,2	21,5	28,9	25,1	22,2	10,6
26. PALVELUALOJEN TYÖNTEKIJÄT ARBETARE INOM SERVICEBRANCHER	10,6	5,3	5,2	10,9	8,9	13,8	16,2	16,5	14,0	10,7	4,9
3. AMMATISSA TOIMIMATTOMAT ICKE YRKESVERKSAMMA	30,5	81,8	68,3	43,7	39,6	29,8	16,8	9,2	6,8	5,2	4,0
31. ANSIOELÄKKEENSAAJAT FÖRVÄRVPENSIONÄR	15,5	10,4	35,7	26,8	26,8	21,2	13,4	7,5	5,3	4,5	3,5
32. KANSANELÄKKEEN TAI SOSIAALIAVUSTUS- TEN VARASSA ELÄVÄT - PERSONER SOM LEVER PÅ FOLKPENSION ELLER SOCIAL- BIDRAG	11,7	47,3	30,0	15,1	10,5	7,3	3,1	1,4	1,3	0,5	0,3
33. MUUT AMMATISSA TOIMIMATTOMAT ÖVRIGA ICKE YRKESAMMA	3,3	24,1	2,7	1,9	2,3	1,3	0,3	0,3	0,2	0,1	0,3

24. KOTITALOUKSIEN LUKUMÄÄRÄ DESIILIRYHMISSÄ KOTITALOUDEN KOON JA RAKENTEEN MUKAAN. DESIILIRYHMÄT ON MUODOSTETTU KOTITALOUKSIEN KÄYTETTÄVISSÄ OLEVIEN TULOJEN MUKAAN HUSHÄLLENS ANTAL I DECILGRUPPER ENLIGT HUSHÄLLETS STORLEK OCH SAMMANSÄTTNING. DECILGRUPPERNA HAR BILDATS ENLIGT HUSHÄLLENS DISPONIBLA INKOMST NUMBER OF HOUSEHOLDS IN DECILE GROUPS BY SIZE AND STRUCTURE OF HOUSEHOLD. DECILE GROUPS HAVE BEEN ORDERED BY AVAILABLE INCOME OF HOUSEHOLDS

KOTITALOUDEN KOKO JA RAKENNE HUSHÄLLETS STORLEK OCH SAMMANSÄTTNING SIZE AND STRUCTURE OF HOUSEHOLD	KÄIKKI KÖ- DESIILIRYHMÄT - DECILGRUPPER - DECILE GROUPS										
	TITALOUDET SAMTLIGA HUSHÄLL ALL HOUSEHOLDS	I	II	III	IV	V	VI	VII	VIII	IX	X
DESIILI, MK - DECIL, MK	37017	47781	60919	73547	89442	105176	120641	139356	166247	..	
A. KOTITALOUKSIEN LUKUMÄÄRÄ, 1000 ANTAL HUSHÄLL, 1000 NUMBER OF HOUSEHOLDS, 1000											
KÄIKKI KOTITALOUDET - SAMTLIGA HUSHÄLL	2082,3	208,1	208,4	208,1	208,2	208,2	208,3	208,4	208,2	208,1	208,2
1 HENKILÖ - 1 PERSON	714,6	200,8	194,2	138,4	91,6	51,5	23,6	6,8	4,3	2,0	1,4
2 HENKEÄ - 2 PERSONER	573,6	4,3	11,3	57,9	93,3	102,5	98,3	80,1	59,9	35,3	30,8
2 AIKUISTA - 2 VUXNA	529,7	3,9	9,8	49,9	78,2	93,5	92,0	77,8	59,5	34,6	30,5
1 AIKUINEN, 1 LAPSI - 1 VUXEN, 1 BARN	43,9	(0,3)	(1,5)	8,0	15,1	9,0	6,4	2,3	(0,4)	(0,7)	(0,2)
3 HENKEÄ - 3 PERSONER	347,9	1,5	2,4	9,5	15,5	30,3	45,2	58,3	62,2	67,4	55,6
2 AIKUISTA, 1 LAPSI - 2 VUXNA, 1 BARN	201,6	(0,6)	1,7	4,0	10,0	18,0	29,6	39,2	38,6	35,5	24,2
1 AIKUINEN, 2 LASTA - 1 VUXEN, 2 BARN	19,0	(0,5)	(0,3)	(4,7)	3,7	3,0	3,4	(1,7)	(1,1)	(0,1)	(0,3)
3 AIKUISTA - 3 VUXNA	127,4	(0,3)	(0,3)	(0,8)	1,8	9,3	12,3	17,4	22,5	31,7	31,0
4 HENKEÄ - 4 PERSONER	310,4	(1,0)	(0,4)	1,6	6,5	19,5	30,6	47,0	56,6	73,4	73,8
2 AIKUISTA, 2 LASTA - 2 VUXNA, 2 BARN	219,7	(1,0)	(0,3)	1,2	4,6	15,8	25,8	39,7	42,7	50,0	38,7
3 AIKUISTA, 1 LAPSI - 3 VUXNA, 1 BARN	51,5	-	(0,1)	(0,4)	(0,5)	1,4	2,7	5,8	9,1	14,2	17,3
MUUT - ÖVRIGA	39,2	(0,0)	-	-	1,4	2,4	2,1	1,6	4,8	9,2	17,8
5 HENKEÄ - 5 PERSONER	100,4	(0,6)	(0,2)	(0,5)	(1,0)	3,3	8,3	11,8	19,2	22,9	32,6
2 AIKUISTA, 3 LASTA - 2 VUXNA, 3 BARN	65,6	(0,3)	(0,1)	(0,5)	(0,8)	2,8	7,0	9,6	13,4	15,0	16,1
3 AIKUISTA, 2 LASTA - 3 VUXNA, 2 BARN	18,7	(0,2)	-	-	(0,1)	(0,3)	0,9	1,7	3,7	4,8	6,8
4 AIKUISTA, 1 LAPSI - 4 VUXNA, 1 BARN	10,0	-	-	(0,0)	(0,0)	(0,2)	(0,2)	(0,6)	1,6	1,9	5,5
MUUT - ÖVRIGA	6,1	-	(0,0)	-	(0,0)	-	(0,2)	-	(0,4)	1,1	4,2
6+ HENKEÄ - 6+ PERSONER	35,3	-	-	(0,1)	(0,4)	(1,0)	2,3	4,3	6,1	7,2	14,0
2 AIK., 4+ LASTA - 2 VUXNA, 4+ BARN	21,2	-	-	(0,0)	(0,4)	(0,8)	2,2	3,6	4,5	4,6	4,9
3 AIK., 3+ LASTA - 3 VUXNA, 3+ BARN	5,3	-	-	-	-	(0,2)	(0,0)	(0,4)	(0,8)	1,1	2,9
4 AIK., 2+ LASTA - 4 VUXNA, 2+ BARN	4,4	-	-	-	-	-	(0,1)	(0,3)	(0,4)	0,9	2,8
MUUT - ÖVRIGA	4,4	-	-	(0,0)	-	-	-	-	(0,4)	(0,5)	3,4
B. KOTITALOUKSIEN PROSENTTIJAKAUTUMA PROCENTUELL FÖRDELNING AV HUSHÄLLEN PERCENTAGE DISTRIBUTION OF HOUSEHOLDS											
KÄIKKI KOTITALOUDET - SAMTLIGA HUSHÄLL	100,0	100,0	100,0	100,0	100,0	100,0	100,0	100,0	100,0	100,0	100,0
1 HENKILÖ - 1 PERSON	34,3	96,5	93,2	66,5	44,0	24,7	11,3	3,2	2,0	1,0	0,7
2 HENKEÄ - 2 PERSONER	27,5	2,0	5,4	27,8	44,8	49,2	47,2	38,5	28,8	17,0	14,8
2 AIKUISTA - 2 VUXNA	25,4	1,9	4,7	24,0	37,5	44,9	44,2	37,4	28,6	16,6	14,7
1 AIKUINEN, 1 LAPSI - 1 VUXEN, 1 BARN	2,1	0,2	0,7	3,8	7,3	4,3	3,1	1,1	0,2	0,4	0,1
3 HENKEÄ - 3 PERSONER	16,7	0,7	1,1	4,6	7,5	14,6	21,7	28,0	29,9	32,4	26,7
2 AIKUISTA, 1 LAPSI - 2 VUXNA, 1 BARN	9,7	0,3	0,8	1,9	4,8	8,7	14,2	18,8	18,6	17,1	11,6
1 AIKUINEN, 2 LASTA - 1 VUXEN, 2 BARN	0,9	0,3	0,2	2,3	1,8	1,4	1,6	0,8	0,5	0,1	0,2
3 AIKUISTA - 3 VUXNA	6,1	0,1	0,1	0,4	0,9	4,5	5,9	8,4	10,8	15,2	14,9
4 HENKEÄ - 4 PERSONER	14,9	0,5	0,2	0,8	3,1	9,4	14,7	22,6	27,2	35,3	35,4
2 AIKUISTA, 2 LASTA - 2 VUXNA, 2 BARN	10,6	0,5	0,1	0,6	2,2	7,6	12,4	19,0	20,5	24,0	18,6
3 AIKUISTA, 1 LAPSI - 3 VUXNA, 1 BARN	2,5	-	0,0	0,2	0,2	0,7	1,3	2,8	4,4	6,8	8,3
MUUT - ÖVRIGA	1,9	0,0	-	-	0,7	1,1	1,0	0,8	2,3	4,4	8,6
5 HENKEÄ - 5 PERSONER	4,8	0,3	0,1	0,3	0,5	1,6	4,0	5,7	9,2	11,0	15,7
2 AIKUISTA, 3 LASTA - 2 VUXNA, 3 BARN	3,2	0,2	0,1	0,2	0,4	1,3	3,4	4,6	6,5	7,2	7,7
3 AIKUISTA, 2 LASTA - 3 VUXNA, 2 BARN	0,9	0,1	-	-	0,1	0,2	0,4	0,8	1,8	2,3	3,3
4 AIKUISTA, 1 LAPSI - 4 VUXNA, 1 BARN	0,5	-	-	0,0	0,0	0,1	0,1	0,3	0,8	0,9	2,6
MUUT - ÖVRIGA	0,3	-	0,0	-	0,0	-	0,1	-	0,2	0,5	2,0
6+ HENKEÄ - 6+ PERSONER	1,7	-	-	0,0	0,2	0,5	1,1	2,1	2,9	3,4	6,7
2 AIK., 4+ LASTA - 2 VUXNA, 4+ BARN	1,0	-	-	0,0	0,2	0,4	1,0	1,7	2,2	2,2	2,3
3 AIK., 3+ LASTA - 3 VUXNA, 3+ BARN	0,3	-	-	-	-	0,1	0,0	0,2	0,4	0,5	1,4
4 AIK., 2+ LASTA - 4 VUXNA, 2+ BARN	0,2	-	-	-	-	-	0,0	0,1	0,2	0,4	1,4
MUUT - ÖVRIGA	0,2	-	-	0,0	-	-	-	-	0,2	0,3	1,6

25. LAJIN MUKAAN LUOKITELTUIEN TULONSIIRTOJEN OSUUS KOTITALOUKSIEN KÄYTETTÄVISSÄ OLEVISTA TULOISTA SOSIOEKONOMISEN ASEMAN MUKAAN
 TRANSFERERINGARNAS ANDEL AV HUSHÄLLENS DISPONIBLA INKOMST ENLIGT SOSIOEKONOMISK STÄLLNING KLASSIFICERADE ENLIGT TYP
 PROPORTION OF BY TYPE CLASSIFIED CURRENT TRANSFERS OF AVAILABLE INCOME OF HOUSEHOLDS BY SOCIO-ECONOMIC GROUP

TULONSIIRRON LAJI TRANSFERERINGSTYP TYPE OF CURRENT TRANSFER	KAIKKI KOTI- TALOUDET SAMTLIGA HUSHÄLL ALL HOUSEHOLDS	1. YRITTÄJÄT FÖRETAGARE AND OWN ACCOUNT WORKERS	11. MAATALOUS- YRITTÄJÄT JORDBRUKS- FÖRETAGARE EMPLOYERS AND OWN- ACCOUNT WORKERS IN AGRICULTURE	12. MUUT YRITTÄJÄT ÖVRIGA FÖRETAGARE OTHER EMPLOYERS AND OWN- ACCOUNT WORKERS	2. PALKAN- SAAJAT LÖNTAGARE EMPLOYEES	21. YLEMMÄN KAND- ASTEEN KOULU- TUKSEN SAA- NEET TOIMI- HENKILÖT TJÄNSTEMÄN MED UTBILDNING PÅ HÖGRE KANDIDATNIVÅ NON-MANUAL EMPLOYEES, GRADUATE
A. KESKIAIKVU - MEDEL TAL - MEAN, 1000 MK						
9. KÄYTETTÄVISSÄ OLEVAT TULOT (7-8) DISPONIBEL INKOMST (7-8)	97,0	118,7	119,5	117,9	113,0	160,8
5. TUOTANNONTEKIJÄTULOT - FAKTORINKOMST	102,2	137,6	121,4	154,8	141,1	237,6
6. SAADUT TULONSIIRROT ERHÄLLNA TRANSFERERINGAR	27,5	23,2	29,0	17,1	14,6	12,3
61. SOSIAALITURVAETUDET SOCIALSKYDDSFÖRMÄNER	18,1	15,2	19,1	11,0	9,2	6,7
611. KANSANELÄKKEET - FOLKPENSIONER	6,1	5,2	8,5	1,8	1,7	0,7
612. KORVAUKSET SAIRAUSVAKUUTUKSESTA ERSÄTTNINGAR AV SJUKFÖRSÄKRING	1,5	2,3	2,3	2,2	1,7	2,1
613. LAPSI LISÄ - HÄRNBIIDKAG	1,3	2,1	1,9	2,4	1,8	2,5
614. TYÖ- JA YRITTÄJÄELÄKKEET ARBETS- OCH FÖRETAGARPENSIONER	7,8	4,5	5,5	3,5	2,5	1,1
615. KORVAUS TAPATURMAVAKUUTUKSESTA ERSÄTTNING AV OLYCKSFALLSFÖRSÄKRING	0,3	0,4	0,5	0,3	0,3	-
616. KORVAUS TYÖTTÖMYYSVAKUUTUKSESTA ERSÄTTNING AV ARBETS LÖSHETS- FÖRSÄKRING	0,9	0,6	0,5	0,8	1,1	0,3
617. MUUT - ÖVRIGA	-	-	-	-	-	-
62. RÄHASTOIMATTOMAT SOSIAALITURVA- ETUDET - ILKE FÖNDEKARE SOCIAL- SKYDDSFÖRMÄNER	4,2	0,7	0,7	0,8	1,3	1,8
621. TYÖ- JA VIRKAELEKKEET ARBETS- OCH TJÄNSTEPENSIONER	4,2	0,7	0,7	0,8	1,3	1,8
622. KORVAUS VALTION TAPATURMAVAKUUTUK- SESTA - ERSÄTTNING AV STATENS OLYCKSFALLSFÖRSÄKRING	-	-	-	-	-	-
63. SOSIAALIAVUSTUKSET - SOCIALBIDRAG	3,8	4,4	4,9	3,9	3,0	2,2
631. PERHEAVUSTUKSET, ASUMIS- JA TOI- MEENTULUTUKI - FAMILJE- OCH BO- STADSBIIDRAG SAMT UTGÖMSTUNDERSTÖD	1,2	1,3	0,9	1,7	1,3	0,9
632. UPINTO- JA TUTKIMUSAVUSTUKSET STUDIE- OCH FORSKNINGSBIDRAG	0,4	0,4	0,3	0,4	0,4	1,0
633. MUUT - ÖVRIGA	2,2	2,7	3,6	1,8	1,2	0,2
64. MUUT TULONSIIRROT ÖVRIGA TRANSFERERINGAR	1,4	2,8	4,3	1,3	1,1	1,6
641. TULONSIIRROT MUILTA KOTITALOUKSILTA TRANSFERERINGAR AV ANDRA HUSHÄLL	0,9	0,5	0,3	0,7	0,8	1,2
642. MUUT - ÖVRIGA	0,6	2,3	3,9	0,6	0,3	0,4
7. TULOT JA SAADUT TULONSIIRROT YHTEEN- SÄ (5+6) - INKOMSTER OCH ERHÄLLNA TRANSFERERINGAR SAMMANLAGT (5+6)	129,7	160,8	150,4	171,8	155,7	249,9
8. MAKSETT TULONSIIRROT BETALDA TRANSFERERINGAR	32,8	42,1	30,9	54,0	42,7	89,1
81. VÄLITTYHÄT VEROT - DIREKTA SKATTER	28,9	33,4	24,8	42,7	38,1	81,2
811. TULOVEROT - INKOMSTSKATTER	28,8	33,3	24,7	42,5	38,0	80,9
812. MUUT - ÖVRIGA	0,1	0,1	0,1	0,2	0,1	0,3
82. SOSIAALITURVAMAKSUT SOCIALSKYDDSAVGIFTER	3,9	8,6	6,1	11,3	4,6	7,9
821. KANSANELÄKEMAKSU FOLKPENSIONSAVGIFT	1,6	1,9	1,6	2,5	2,2	3,8
822. SAIRAUSVAKUUTUSMAKSU SJUKFÖRSÄKRINGS AVGIFT	1,7	2,0	1,6	2,5	2,1	3,6
823. TYÖ- JA YRITTÄJÄELÄKEMAKSUT ARBETS- OCH FÖRETAGARPENSION- PREMIER	0,6	4,6	3,1	6,2	0,2	0,3
824. MUUT - ÖVRIGA	-	0,1	-	0,1	0,1	0,2

25. JATK. - FORTS. - CONT.

TULONSIIRRON LAJI TRANSFERERINGSTYP TYPE OF CURRENT TRANSFER	KAIKKI KOTI- TALOUDET SAMTLIGA HUSHÄLL ALL HOUSEHOLDS	1.	11.	12.	2.	21.
		YRITTÄJÄT FÖRETAGARE AND OWN ACCOUNT WORKERS	MAATALOUS- YRITTÄJÄT JORDBRUKS- FÖRETAGARE EMPLOYERS AND OWN- ACCOUNT WORKERS IN AGRICULTURE	MUUT YRITTÄJÄT ÖVRIGA FÖRETAGARE OTHER EMPLOYERS AND OWN- ACCOUNT WORKERS	PALKAN- SAAJAT LÖNTAGARE EMPLOYEES	YLEMMÄN KAND. ASTEEN KOULU- TUKSEN SAA- NEET TOIMI- HENKILÖT TJÄNSTEMÄN MED UTBILDNING PÅ HÖGRE KANDIDATNIVÅ NON-MANUAL EMPLOYEES, GRADUATE
8. PROSENITEINA KÄYTETTÄVISTÄ OLEVISTA TULOISTA PROCENT AV DISPONIBEL INKOMST PERCENTAGE OF AVAILABLE INCOME						
9. KÄYTETTÄVISSÄ OLEVAT TULOT (7-8) DISPONIBEL INKOMST (7-8)	100,0	100,0	100,0	100,0	100,0	100,0
5. TUUTANNONTEKIJÄTULOT - FAKTORINKOMST	105,4	115,9	101,6	131,3	124,9	147,7
6. SAADUT TULONSIIRROT ERHÄLLNA TRANSFERERINGAR	28,4	19,5	24,2	14,5	12,9	7,7
61. SOSIAALITURVAETUODET SOCIALSKYDDSFÖRMÄNER	18,6	12,8	16,0	9,3	8,1	4,2
611. KANSANELÄKKEET - FOLKPENSIONER	6,3	4,4	7,1	1,5	1,5	0,5
612. KORVAUKSET SAIRAUSVAKUUTUKSESTA ERSÄTTNINGAR AV SJUKFÖRSÄKRING	1,6	1,9	1,9	1,9	1,5	1,3
613. LÄPSELISÄ - BARNBIDRAG	1,4	1,8	1,6	2,0	1,6	1,6
614. TYÖ- JA YRITTÄJÄELÄKKEET ARBETS- OCH FÖRETAGARPENSIDNER	8,1	3,8	4,6	3,0	2,2	0,7
615. KORVAUS TAPATURMAVAKUUTUKSESTA ERSÄTTNING AV OLYCKSFALLSFÖRSÄKRING	0,3	0,3	0,4	0,3	0,2	-
616. KORVAUS TYÖTÖMYYSVAKUUTUKSESTA ERSÄTTNING AV ARBETSLÖSHETS- FÖRSÄKRING	0,9	0,5	0,4	0,6	1,0	0,2
617. MUUT - ÖVRIGA	-	-	-	-	-	-
62. RAHASTOIMATTOMAT SOSIAALITURVA- ETUODET - ICKE FONDERADE SOCIAL- SKYDDSFÖRMÄNER	4,3	0,6	0,6	0,7	1,2	1,1
621. TYÖ- JA VIRKAEELÄKKEET ARBETS- OCH TJÄNSTEPENSIDNER	4,3	0,6	0,5	0,7	1,2	1,1
622. KORVAUS VALTION TAPATURMAVAKUUTUK- SESTA - ERSÄTTNING AV STATENS OLYCKSFALLSFÖRSÄKRING	-	-	-	-	-	-
63. SOSIAALIVASTUKSET - SOCIALBIDRAG	4,0	3,7	4,1	3,3	2,7	1,3
631. PERHEAVUSTUKSET, ASUMIS- JA TOI- MEENTULOTUKI - FAMILJE- OCH BO- STADSBIIDRAG SAMT UTKOMSTUNDERSTÖD	1,2	1,1	0,8	1,5	1,2	0,6
632. UPINTO- JA TUTKIMUSAVUSTUKSET STUDIE- OCH FORSKNINGSBIDRAG	0,4	0,3	0,3	0,4	0,4	0,6
633. MUUT - ÖVRIGA	2,3	2,3	3,1	1,5	1,1	0,2
64. MUUT TULONSIIRROT ÖVRIGA TRANSFERERINGAR	1,4	2,4	3,6	1,1	0,9	1,0
641. TULONSIIRROT MUILTA KOTITALOUKSILTA TRANSFERERINGAR AV ANDRA HUSHÄLL	0,9	0,4	0,3	0,6	0,7	0,8
642. MUUT - ÖVRIGA	0,6	2,0	3,3	0,5	0,2	0,2
7. TULOT JA SAADUT TULONSIIRROT YHTEEN- SÄ (5+6) - INKOMSTER OCH ERHÄLLNA TRANSFERERINGAR SAMMANLAGT (5+6)	133,8	135,4	125,8	145,8	137,8	155,4
8. MAKSETUT TULONSIIRROT BETALDA TRANSFERERINGAR	33,7	35,3	25,7	45,7	37,7	55,3
81. VÄLITTYMÄT VEROT - DIREKTA SKATTER	29,7	28,1	20,6	36,1	33,6	50,4
811. TULOVEROT - INKOMSTSKATTER	29,6	28,0	20,6	36,0	33,6	50,2
812. MUUT - ÖVRIGA	-	-	-	-	-	0,1
82. SOSIAALITURVAMAKSUT SOCIALSKYDDSAVGIFTER	3,9	7,2	5,0	9,5	4,0	4,8
821. KANSANELÄKEMAKSU FOLKPENSIONSAVGIFT	1,5	1,5	1,1	2,0	1,9	2,2
822. SAIRAUSVAKUUTUSMAKSU SJUKFÖRSÄKRINGSAVGIFT	1,6	1,6	1,2	2,0	1,8	2,1
823. TYÖ- JA YRITTÄJÄELÄKEMAKSUT ARBETS- OCH FÖRETAGARPENSIDNER- PREMIER	0,5	3,8	2,5	5,2	0,1	0,1
824. MUUT - ÖVRIGA	-	-	-	-	-	-

26. TARKOITUKSEN MUKAAN LUOKITELTUIEN TULONSIIRTOJEN OSUUS KOTITALOUKSIEN KÄYTETTÄVISSÄ OLEVISTA TULOISTA SOSIOEKONOMISEN ASEMAN MUKAAN
 TRANSFERERINGARNAS ANDEL AV HUSHÄLLENS DISPONIBLA INKOMST ENLIGT SOCIOEKONOMISK STÄLLNING KLASSIFICERADE ENLIGT ÄNDAMÅL
 PROPORTION OF BY PURPOSE CLASSIFIED CURRENT TRANSFERS OF AVAILABLE INCOME OF HOUSEHOLDS BY SOCIO-ECONOMIC GROUP

TULONSIIRRON TARKOITUS TRANSFERERINGSÄNDAMÅL PURPOSE OF CURRENT TRANSFER	KAIKKI KOTI- TALOUDET SAMTLIGA HUSHÄLL ALL HOUSEHOLDS	1. YRITTÄJÄT FÖRETAGARE EMPLOYERS AND OWN- ACCOUNT WORKERS	11. MAATALOUS- YRITTÄJÄT JÖROBRUKS- FÖRETAGARE EMPLOYERS AND OWN- ACCOUNT WORKERS IN AGRICULTURE	12. MUUT YRITTÄJÄT ÖVRIGA FÖRETAGARE OTHER EMPLOYERS AND OWN- ACCOUNT WORKERS	2. PALKAN- SAAJAT LÖNTAGARE EMPLOYEES	21. YLEMMÄN KAND. ASTEEN KOULU- TUKSEN SAA- NEET TOIMI- HENKILÖT TJÄNSTEMÄN MED UTBILDNING PÅ HÖGRE KANDIDATNIVÅ NON-MANUAL EMPLOYEES, GRADUATE
A) KESKIARVO - MEDELTAI - MEAN, 1000 MK						
9. KÄYTETTÄVISSÄ OLEVAT TULOT (7-8) DISPONIBEL INKOMST (7-8)	97,0	118,7	119,5	117,9	113,0	160,8
5. TUOTANNONTEKIJÄTULOT - FAKTORINKOMST	102,2	137,6	121,4	154,8	141,1	237,6
6. SAADUT TULONSIIRROT ERHÄLLNA TRANSFERERINGAR	27,5	23,2	29,0	17,1	14,6	12,3
A. VANHUUSLÄKKEET JA -TUET ÄLDRODOMSPENSIONER OCH -UNDERSTÖD	11,4	5,8	8,1	3,4	2,2	2,3
B. TYÖKYVYTTÖMYYSELÄKKEET INVALIDPENSIONER	4,2	3,4	4,6	2,1	2,0	0,4
C. PERHE-ELÄKKEET JA HAUTAUSAVUSTUKSET FAMILJEPENSIONER OCH BEGRAVNINGS- BIDRAG	1,7	0,7	0,8	0,6	1,0	0,6
D. TYÖTTÖMYYSELÄKKEET JA -AVUSTUKSET ARBETSLÖSHETSPENSIONER OCH -BIDRAG	2,6	1,6	1,6	1,6	2,0	0,4
E. TYÖLLISTÄMISAVUSTUKSET SYSSLSÄTTNINGSBIDRAG	0,4	1,1	1,5	0,8	0,3	-
F. KORVAUKSET SAIRAUSKULUISTA EKSÄTTNINGAR FÖR SJUKDOMSKÖSTNADER	0,9	1,7	2,0	1,3	0,8	0,5
G. MUUT TYÖN TAI TULOJEN MENETYKSEN VUOKSI SAADUT TULONSIIRROT ÖVRIGA TRANSFERERINGAR ERHÄLLNA PÅ BASEN AV FÖRLUST AV ARBETE ELLER INKOMST	0,3	0,6	1,1	-	0,1	-
H. PERHEAVUSTUKSET FAMILJEBIDRAG	3,1	4,2	3,8	4,7	4,2	5,7
I. TOIMEENTULOTUKI UTKOMSTUNDERSTÖD	0,3	0,2	-	0,3	0,2	-
J. ASUMISTUKI BOSTADSBIDRAG	0,5	0,3	0,2	0,5	0,4	-
K. OPINTO- JA TUTKIMUSAVUSTUKSET STUDIÉ- OCH FÖRSKNINGSBIDRAG	0,5	0,4	0,3	0,5	0,5	1,3
L. RINTAMASOTILAS- JA MUUT VASTAAVAT ELÄKKEET - FRÄNTMÄNNA- OCH ANDRA MÖTTSVÄRANDE PENSIONER	0,6	0,5	0,7	0,2	0,2	-
M. MUUT SAADUT TULONSIIRROT ÖVRIGA ERHÄLLNA TRANSFERERINGAR	1,1	2,8	4,4	1,0	0,8	1,1
7. TULOT JA SAADUT TULONSIIRROT YHTEEN- SÄ (5+6) - INKOMSTER OCH ERHÄLLNA TRANSFERERINGAR SAMMANLAGT (5+6)	129,7	160,8	150,4	171,8	155,7	249,9
8. MAKSETUT TULONSIIRROT BETALDA TRANSFERERINGAR	32,8	42,1	30,9	54,0	42,7	89,1
H) PROSENTTEINA KÄYTETTÄVISSÄ OLEVISTA TULOISTA PROCENT AV DISPONIBEL INKOMST PERCENTAGE OF AVAILABLE INCOME						
9. KÄYTETTÄVISSÄ OLEVAT TULOT (7-8) DISPONIBEL INKOMST (7-8)	100,0	100,0	100,0	100,0	100,0	100,0
5. TUOTANNONTEKIJÄTULOT - FAKTORINKOMST	105,4	115,9	101,6	131,3	124,9	147,7
6. SAADUT TULONSIIRROT ERHÄLLNA TRANSFERERINGAR	28,4	19,5	24,2	14,5	12,9	7,7
A. VANHUUSLÄKKEET JA -TUET ÄLDRODOMSPENSIONER OCH -UNDERSTÖD	11,7	4,9	6,7	2,9	1,9	1,5
B. TYÖKYVYTTÖMYYSELÄKKEET INVALIDPENSIONER	4,3	2,8	3,8	1,7	1,7	0,3
C. PERHE-ELÄKKEET JA HAUTAUSAVUSTUKSET FAMILJEPENSIONER OCH BEGRAVNINGS- BIDRAG	1,7	0,6	0,7	0,5	0,8	0,4
D. TYÖTTÖMYYSELÄKKEET JA -AVUSTUKSET ARBETSLÖSHETSPENSIONER OCH -BIDRAG	2,7	1,3	1,3	1,4	1,8	0,3
E. TYÖLLISTÄMISAVUSTUKSET SYSSLSÄTTNINGSBIDRAG	0,4	1,0	1,2	0,7	0,3	-
F. KORVAUKSET SAIRAUSKULUISTA EKSÄTTNINGAR FÖR SJUKDOMSKÖSTNADER	0,9	1,4	1,7	1,1	0,7	0,3
G. MUUT TYÖN TAI TULOJEN MENETYKSEN VUOKSI SAADUT TULONSIIRROT ÖVRIGA TRANSFERERINGAR ERHÄLLNA PÅ BASEN AV FÖRLUST AV ARBETE ELLER INKOMST	0,3	0,5	0,9	-	-	-
H. PERHEAVUSTUKSET FAMILJEBIDRAG	3,2	3,6	3,2	4,0	3,7	3,5
I. TOIMEENTULOTUKI UTKOMSTUNDERSTÖD	0,3	0,2	-	0,3	0,2	-
J. ASUMISTUKI BOSTADSBIDRAG	0,5	0,3	0,1	0,4	0,3	-
K. OPINTO- JA TUTKIMUSAVUSTUKSET STUDIÉ- OCH FÖRSKNINGSBIDRAG	0,5	0,3	0,3	0,4	0,5	0,8
L. RINTAMASOTILAS- JA MUUT VASTAAVAT ELÄKKEET - FRÄNTMÄNNA- OCH ANDRA MÖTTSVÄRANDE PENSIONER	0,6	0,4	0,6	0,2	0,1	-
M. MUUT SAADUT TULONSIIRROT ÖVRIGA ERHÄLLNA TRANSFERERINGAR	1,1	2,3	3,7	0,9	0,7	0,7
7. TULOT JA SAADUT TULONSIIRROT YHTEEN- SÄ (5+6) - INKOMSTER OCH ERHÄLLNA TRANSFERERINGAR SAMMANLAGT (5+6)	133,8	135,4	125,8	145,8	137,8	155,4
8. MAKSETUT TULONSIIRROT BETALDA TRANSFERERINGAR	33,7	35,3	25,7	45,7	37,7	55,3

27. TULOSSIIRTOJEN OSUUS KOTITALOUKSIEN KÄYTETTÄVISSÄ OLEVISTA TULOISTA SOSIOEKONOMISEN PÄÄRYHMÄN JA SUURALUEEN MUKAAN
 TRANSFERERINGARNAS ANDEL AV HUSHÄLLENS DISPONIBLA INKOMST ENLIGT SOCIOEKONOMISK HUVUDGRUPP OCH STOROMRÅDE
 PROPORTION OF CURRENT TRANSFERS OF AVAILABLE INCOME OF HOUSEHOLDS BY SOCIO-ECONOMIC MAIN GROUP AND REGION

TULOSSIIRRON LAJI TRANSFERERINGSTYP TYPE OF CURRENT TRANSFER	KAIKKI KOTITALOUDET - SAMTLIGA HUSHÄLL ALL HOUSEHOLDS					YRITTÄJÄT - FÖRETAGARE EMPLOYERS - AND OWN-ACCOUNT WORKERS		
	YHTEENSÄ SAMMANLAGT TOTAL	HELSINKI HELSING- FORS	MUU ETELÄ- SUOMI ÖVRIGA FINLAND OTHER SOUTHERN FINLAND	VÄLI- SUOMI MELLERSTA FINLAND CENTRAL FINLAND	POHJOIS- SUOMI NORRA FINLAND NORTHERN FINLAND	YHTEENSÄ SAMMANLAGT TOTAL	HELSINKI HELSING- FORS	MUU ETELÄ- SUOMI ÖVRIGA FINLAND OTHER SOUTHERN FINLAND
A. KESKIAIKVU - MEDEL TAL - MEAN, 1000 MK								
9. KÄYTETTÄVISSÄ OLEVAT TULOT (7-8) DISPONIBEL INKOMST (7-8)	97,0	96,9	99,7	92,0	96,0	118,7	124,9	120,1
5. TUOTANTOTEKIJÄTULOT - FAKTORINKOMST	102,2	112,8	107,3	90,7	95,1	137,6	171,6	145,9
6. SAADUT TULOSSIIRROT ERHÄLLNA TRANSFERERINGSKINGAR	27,5	24,6	26,8	29,1	30,1	23,2	19,5	20,6
61. SOSIAALITURVAETUDET SOCIALSKYDDSFÖRMÅNER	18,1	14,7	18,0	19,4	18,6	15,2	12,4	13,7
611. KANSANELÄKKEET - FOLKPENSIÖNER	6,1	3,4	5,7	7,8	7,0	5,2	1,4	4,5
612. KORVAUKSET SAIKAUSVAKUUTUKSESTA ERSÄTTNINGAR AV SJUKFÖRSÄKRING	1,5	1,1	1,6	1,5	1,5	2,3	1,5	2,3
613. LAPSIKASSA - BARNBIDRAG	1,3	0,8	1,3	1,4	1,8	2,1	1,3	1,9
614. TYÖ- JA YRITTÄJÄELÄKKEET ARBETS- OCH FÖRETAGARPENSIÖNER	7,8	8,9	8,0	7,5	6,5	4,5	7,9	4,1
615. KORVAUS TAPATURMAVAKUUTUKSESTA ERSÄTTNING AV OLYCKSFALLSFÖRSÄKRING	0,3	0,2	0,4	0,3	0,2	0,4	-	0,5
616. KORVAUS TYÖTTÖMYYSVAKUUTUKSESTA ERSÄTTNING AV ARBETSLÖSHETS- FÖRSÄKRING	0,9	0,3	0,9	1,0	1,5	0,6	0,3	0,4
617. MUUT - ÖVRIGA	-	-	-	0,1	0,1	-	-	-
62. RAHASTOIMATTOMAT SOSIAALITURVA- ETUDET - ICKE FONDERADE SOCIAL- SKYDDSFÖRMÅNER	4,2	6,2	3,9	3,7	4,6	0,7	2,9	0,8
621. TYÖ- JA VIRKAEELÄKKEET ARBETS- OCH TJÄNSTPENSIONER	4,2	6,2	3,9	3,7	4,6	0,7	2,9	0,8
622. KORVAUS VALTION TAPATURMAVAKUUTUK- SESTA - ERSÄTTNING AV STATENS OLYCKSFALLSFÖRSÄKRING	-	-	-	-	-	-	-	-
63. SOSIAALIAVUSTUKSET - SOCIALBIDRAG	3,8	2,7	3,6	4,2	5,3	4,4	2,5	4,1
631. PERHEAVUSTUKSET, ASUMIS- JA TOI- MEENJULOTUKI - FAMILJE- OCH BO- STADSBIIDRAG SAMT JTKOMSTUNDERSTÖD.	1,2	0,9	1,2	1,1	1,4	1,3	1,6	1,3
632. OPINTO- JA TUTKIMUSAVUSTUKSET STUDIIE- OCH FORSKNINGSBIDRAG	0,4	0,5	0,4	0,4	0,5	0,4	0,7	0,4
633. MUUT - ÖVRIGA	2,2	1,3	2,0	2,7	3,3	2,7	0,3	2,4
64. MUUT TULOSSIIRROT ÖVRIGA TRANSFERERINGSKINGAR	1,4	0,9	1,3	1,7	1,6	2,8	1,7	2,1
641. TULOSSIIRROT MUILTA KOTITALOUKSILTA TRANSFERERINGSKINGAR AV ANDRA HUSHÄLL	0,8	0,6	0,9	0,9	0,7	0,5	0,5	0,6
642. MUUT - ÖVRIGA	0,6	0,3	0,4	0,8	0,9	2,3	1,2	1,5
7. TULOT JA SAADUT TULOSSIIRROT YHTEEN- SÄ (5+6) - INKOMSTER OCH ERHÄLLNA TRANSFERERINGSKINGAR SAMMANLAGT (5+6)	129,7	137,3	134,1	119,8	125,2	160,8	191,1	166,6
8. MAKSETTUT TULOSSIIRROT BETALDA TRANSFERERINGSKINGAR	32,8	40,4	34,4	27,7	29,2	42,1	66,2	46,5
81. VÄLITOMMÄT VERUT - DIREKTA SKATTER	28,9	36,3	30,3	24,2	25,7	33,4	55,1	37,0
811. TULOVERUT - INKOMSTSKATTER	28,8	36,1	30,2	24,1	25,6	33,3	54,9	36,8
812. MUUT - ÖVRIGA	0,1	0,2	0,1	0,1	0,1	0,1	0,2	0,1
82. SOSIAALITURVAMAKSUT SOCIALSKYDDSAVGIFTER	3,9	4,1	4,1	3,6	3,5	8,6	11,1	9,5
821. KANSANELÄKEMAKSUT FOLKPENSIÖNSAVGIFTER	1,6	1,8	1,6	1,4	1,4	1,9	2,6	2,1
822. SAIRAUSVAKUUTUSMAKSUT SJUKFÖRSÄKRINGSAVGIFTER	1,7	1,9	1,7	1,5	1,5	2,0	2,9	2,2
823. TYÖ- JA YRITTÄJÄELÄKEMAKSUT ARBETS- OCH FÖRETAGARPENSIÖNS- PREMIER	0,6	0,4	0,7	0,7	0,5	4,6	5,7	5,1
824. MUUT - ÖVRIGA	-	0,1	0,1	-	-	0,1	-	0,1

PALKANSAAJAT - LÖNTAGARE EMPLOYEES						AMMATISSA TOIMIMATTOMAT - ICKE YRKESVERKSAMMA ECONOMICALLY INACTIVE					
VÄLI- SUOMI MELLERSTA FINLAND CENTRAL FINLAND	POHJOIS- SUOMI NORRA FINLAND NORTHERN FINLAND	YHTEENSÄ SAMMANLAGT TOTAL	HELSINKI HELSING- FORS	MUU ETELÄ- SUOMI ÖVRIGA SÖDRA FINLAND OTHER SOUTHERN FINLAND	VÄLI- SUOMI MELLERST FINLAND CENTRAL FINLAND	POHJOIS- SUOMI NORRA FINLAND NORTHERN FINLAND	YHTEENSÄ SAMMANLAGT TOTAL	HELSINKI HELSING- FORS	MUU ETELÄ- SUOMI ÖVRIGA SÖDRA FINLAND OTHER SOUTHERN FINLAND	VÄLI- SUOMI MELLERSTA FINLAND CENTRAL FINLAND	POHJOIS- SUOMI NORRA FINLAND NORTHERN FINLAND
114,5	122,5	113,0	107,0	116,5	109,2	111,8	58,4	64,0	58,4	55,9	59,3
125,0	126,1	141,1	142,9	146,7	130,9	133,8	15,0	19,6	13,9	14,2	17,6
24,6	30,4	14,6	10,9	14,0	16,5	17,8	53,8	62,4	54,9	50,1	51,1
16,2 6,1	19,2 7,2	9,2 1,7	6,0 0,8	9,1 1,5	10,5 2,4	10,8 1,9	36,1 14,9	38,8 10,7	37,6 14,5	34,5 16,6	31,7 15,7
2,3 2,3	2,5 3,0	1,7 1,8	1,3 1,1	1,8 1,8	1,8 1,9	1,8 2,4	0,8 0,2	0,5 0,1	1,0 0,2	0,6 0,2	0,8 0,2
4,5 0,4	5,1 0,2	2,5 0,3	2,2 0,2	2,5 0,4	2,8 0,2	2,5 0,1	19,1 0,3	27,3 0,2	20,6 0,4	16,1 0,3	13,8 0,6
0,6 -	1,2 -	1,1 -	0,4 -	1,0 -	1,3 0,1	2,1 0,1	0,7 0,1	0,1 -	0,9 0,1	0,7 0,1	0,6 0,1
0,4	0,4	1,3	1,8	1,0	1,6	1,7	11,0	18,7	10,9	8,4	11,1
0,4	0,4	1,3	1,8	1,0	1,6	1,7	11,0	18,7	10,8	8,4	11,1
-	-	-	-	-	-	-	-	-	-	-	-
4,6	6,1	3,0	2,2	2,8	3,3	4,4	5,2	4,1	5,1	5,4	6,4
1,1	1,8	1,3	1,1	1,4	1,3	1,7	0,9	0,4	0,9	0,9	0,9
0,3 3,1	0,4 3,8	0,4 1,2	0,5 0,7	0,4 1,0	0,5 1,6	0,5 2,3	0,4 4,0	0,7 3,0	0,4 3,8	0,3 4,2	0,5 5,0
3,4	4,6	1,1	0,9	1,1	1,1	0,9	1,5	0,8	1,4	1,8	1,9
0,4 3,0	0,6 4,0	0,8 0,3	0,6 0,3	0,9 0,2	0,8 0,3	0,6 0,3	1,0 0,5	0,6 0,3	1,0 0,4	1,1 0,7	1,0 0,8
149,6	156,5	155,7	153,8	160,7	147,5	151,6	68,8	82,0	68,9	64,3	68,6
35,1	34,0	42,7	46,8	44,1	38,3	39,8	10,5	18,0	10,4	8,4	9,3
27,6 27,5 0,1	26,9 26,7 0,1	38,1 38,0 0,1	42,1 42,0 0,1	39,4 39,3 0,1	34,0 33,9 0,1	35,5 35,4 0,1	9,6 9,5 0,1	16,9 16,2 0,7	9,6 9,6 -	7,7 7,6 0,1	8,5 8,5 -
7,5	7,2	4,6	4,7	4,8	4,3	4,3	0,8	1,1	0,8	0,7	0,8
1,7	1,7	2,2	2,3	2,3	2,0	2,1	0,2	0,1	0,1	0,2	0,2
1,8	1,7	2,1	2,2	2,2	2,0	2,0	0,6	0,9	0,6	0,5	0,6
4,0 -	3,6 0,1	0,2 0,1	0,1 0,1	0,2 0,1	0,2 0,1	0,2 -	- -	- -	- -	- -	- -

28. KOTITALOUKSIEN TULOJEN PROSENTTIJAKAUTUMA JA SUHTEELLISET TULOTASOEROT SOSIOEKONOMISEN ASEMAN MUKAAN
 PROSENTUELL FÖRDELNING AV HUSHÄLLENS INKOMSTER OCH RELATIVA SKILLNADER I INKOMSTNIVÅ ENLIGT SOCIOEKONOMISK STÄLLNING
 PERCENTAGE DISTRIBUTION OF INCOME OF HOUSEHOLDS AND RELATIVE DIFFERENCES IN INCOME LEVEL BY SOCIO-ECONOMIC GROUP

SOSIOEKONOMINEN ASEMA SOCIOEKONOMISK STÄLLNING SOCIO-ECONOMIC GROUP	PROSENTTIJAKAUTUMA PROCENTUELL FÖRDELNING PERCENTAGE DISTRIBUTION			SUHTEELLISET TULOTASOEROT PROSENTTEINA KESKIJARVOSTA RELATIVA SKILLNADER I INKOMST- NIVÅN I PROCENT AV MEDELTALET RELATIVE DIFFERENCES IN INCOME LEVEL PER CENT OF MEAN VALUE					
	LUKUNMÄÄRÄ - ANTAL - NUMBER			TULOT - INKOMSTER - INCOME					
	KOTITA- LOUKSIA HUSHÄLL HOUSE- HOLDS	HENKI- LÖITÄ PERSONER	AMMATISSA TOIMIVIA YRKES- VERKSAMMA ECONOMIC- ALLY ACTIVE	ANSIO- TULOT FÖRVÄRVS- INKOMST PRIMARY INCOME	TUOTAN- NONTKI- JÄTULOT FAKTOR- INKOMST FACTOR INCOME	KÄYTETTÄ- VISSÄ OLEVAT TULOT DISPONIBEL INKOMST AVAILABLE INCOME	ANSIO- TULOT FÖRVÄRVS- INKOMST PRIMARY INCOME	TUOTAN- NONTKI- JÄTULOT FAKTOR- INKOMST FACTOR INCOME	KÄYTETTÄ- VISSÄ OLEVAT TULOT DISPONIBEL INKOMST AVAILABLE INCOME
KAIKKI KOTITALOUDET - SAMTLIGA HUSHÄLL	100,0	100,0	100,0	100,0	100,0	100,0	100,0	100,0	100,0
1. YRITTÄJÄT - FÖRETAGARE	11,1	14,9	18,2	14,6	14,9	13,6	131,4	134,6	122,4
11. MAATALOUSYKITTÄJÄT JORDBRUKSFÖRETAGARE	5,7	8,0	10,0	6,5	6,8	7,1	114,3	118,8	123,3
12. MUUT YRITTÄJÄT - ÖVRIGA FÖRETAGARE	5,4	6,9	8,2	8,0	8,1	6,5	149,6	151,4	121,6
2. PALKANSAAJAT - LONTAGARE	58,4	65,7	79,9	82,8	80,6	68,0	141,9	138,0	116,5
21. YLEAMN KAND. ASTEEN KOULUTUKSEN SAANEET TOIMIHENKILÖT - TJÄNSTEMÄN MED UTBILDNING PÅ HÖGRE KANDIDATNIVÅ	4,2	5,2	5,9	10,0	9,8	7,0	238,1	232,4	165,9
22. AMMATILISEN KOULUTUKSEN SAANEET JA VASTAAVAT TOIMIHENKILÖT - YKES- UTBILDADE TJÄNSTEMÄN OCH MOTSVARANDE	19,9	21,9	27,2	31,3	30,5	24,7	157,1	153,3	123,7
23. MUUT TOIMIHENKILÖT ÖVRIGA TJÄNSTEMÄN	7,4	7,1	9,4	8,5	8,3	7,4	115,4	113,3	100,0
24. MAA- JA METSÄTALOUSTYÖNTEKIJÄT JORD- OCH SKOGSBRUKSARBETARE	0,8	0,9	1,0	0,7	0,7	0,8	89,4	86,6	91,0
25. TEOLLISUUDEN JA KÄKENUSTOIMINNAN TYÖNTEKIJÄT - ARBETARE INOM INDUSTRI OCH BYGGNÄDSVERKSAMHET	15,4	18,8	22,4	20,2	19,5	17,5	130,7	126,4	113,2
26. PALVELUALUJEN TYÖNTEKIJÄT ARBETARE INOM SERVICEBRANCHER	10,6	11,8	14,1	12,1	11,7	10,8	113,8	110,2	101,8
3. AMMATISSA TOIMIMATTOMAT ICKE YRKESVERKSAMMA	30,5	19,4	1,8	2,6	4,5	18,4	8,5	14,7	60,2
31. ANSIDELÄKKEENSAAJAT FÖRVÄRVPENSIONSTAGARE	15,5	10,6	1,2	1,3	2,5	11,4	8,2	16,0	73,4
32. KANSANELÄKKEEN TAI SOSIAALIVASTUUS- TEN VARASSA ELÄVÄT - PERSONER SOM LEVER PÅ FOLKPENSION ELLER SOCIAL- BIDRAG	11,7	7,1	0,5	0,8	1,2	5,7	6,5	10,3	49,0
33. MUUT AMMATISSA TOIMIMATTOMAT ÖVRIGA ICKE YRKESVERKSAMMA	3,3	1,8	0,1	0,6	0,8	1,3	17,2	23,7	38,0

29. KOTITALOUKSIEN TULOJEN PROSENTTIJAKAUTUMA JA SUHTEELLISET TULOTASOEROT KOTITALOUJEN KOON JA RAKENTEEN MUKAAN
 PROCENTUELL FÖRDELNING AV HUSHÄLLENS INKOMSTER OCH RELATIVA SKILLNADER I INKOMSTNIVÅ ENLIGT HUSHÄLLETS
 STORLEK OCH SAMMANSÄTTNING
 PERCENTAGE DISTRIBUTION OF INCOME OF HOUSEHOLDS AND RELATIVE DIFFERENCES IN INCOME LEVEL BY SIZE AND STRUCTURE
 OF HOUSEHOLD

KOTITALOUJEN KOON JA RAKENNE HUSHÄLLETS STORLEK OCH SAMMAN- SÄTTNING SIZE AND STRUCTURE OF HOUSEHOLD	PROSENTTIJAKAUTUMA PROCENTUELL FÖRDELNING PERCENTAGE DISTRIBUTION			SUHTEELLISET TULOTASOEROT PROSENTTEINA KESKIJARVOSTA RELATIVA SKILLNADER I INKOMST- NIVÅN I PROCENT AV MEDELTALET RELATIVE DIFFERENCES IN INCOM- LEVEL PER CENT OF MEAN VALUE					
	LUKUNMÄÄRÄ - ANTAL - NUMBER			TULOT - INKOMSTER - INCOME					
	KOTITA- LOUKSIA HUSHÄLL HOUSE- HOLDS	HENKI- LÖITÄ PERSONER	AMMATISSA TOIMIVIA YRKES- VERKSAMMA ECONOMIC- ALLY ACTIVE	ANSIO- TULOT FÖRVÄRVS- INKOMST PRIMARY INCOME	TUOTAN- NONTKI- JÄTULOT FAKTOR- INKOMST FACTOR INCOME	KÄYTETTÄ- VISSÄ OLEVAT TULOT DISPONIBEL INKOMST AVAILABLE INCOME	ANSIO- TULOT FÖRVÄRVS- INKOMST PRIMARY INCOME	TUOTAN- NONTKI- JÄTULOT FAKTOR- INKOMST FACTOR INCOME	KÄYTETTÄ- VISSÄ OLEVAT TULOT DISPONIBEL INKOMST AVAILABLE INCOME
KAIKKI KOTITALOUDET - SAMTLIGA HUSHÄLL	100,0	100,0	100,0	100,0	100,0	100,0	100,0	100,0	100,0
1 HENKILÖ - 1 PERSON	34,3	14,6	13,6	13,3	14,0	17,8	38,6	40,9	51,8
2 HENKEÄ - 2 PERSONER 2 AIKUISTA, 2 VUXNA 1 AIKUIINEN, 1 LAPSI - 1 VUXEN, 1 BARN	27,5 25,4 2,1	23,5 21,7 1,8	25,3 23,7 1,6	24,6 23,0 1,6	25,1 23,5 1,6	27,9 26,3 1,7	89,4 90,4 76,7	91,1 92,4 75,5	101,4 103,3 78,3
3 HENKEÄ - 3 PERSONER 2 AIKUISTA, 1 LAPSI - 2 VUXNA, 1 BARN 1 AIKUIINEN, 2 LASTA - 1 VUXEN, 2 BARN 3 AIKUISTA - 3 VUXNA	16,7 9,7 0,9 0,9	21,4 12,4 1,2 7,8	25,0 14,3 0,7 10,0	24,8 14,8 0,6 9,4	24,4 14,3 0,6 9,5	22,1 12,4 0,8 9,0	148,4 152,6 70,1 153,5	146,2 148,1 70,0 154,6	132,2 127,8 84,1 146,4
4 HENKEÄ - 4 PERSONER 2 AIKUISTA, 2 LASTA - 2 VUXNA, 2 BARN 3 AIKUISTA, 1 LAPSI - 3 VUXNA, 1 BARN MUUT - ÖVRIGA	14,9 10,6 2,5 1,9	25,4 18,0 4,2 3,2	25,0 16,2 4,8 3,9	26,0 17,6 4,9 3,5	25,4 17,1 4,8 3,5	21,8 14,7 4,0 3,2	174,7 167,1 198,8 185,2	170,4 162,2 195,3 183,5	146,4 138,9 160,3 169,8
5 HENKEÄ - 5 PERSONER 2 AIKUISTA, 3 LASTA - 2 VUXNA, 3 BARN 3 AIKUISTA, 2 LASTA - 3 VUXNA, 2 BARN 4 AIKUISTA, 1 LAPSI - 4 VUXNA, 1 BARN MUUT - ÖVRIGA	4,8 3,2 0,9 0,5 0,3	10,3 6,7 1,9 1,0 0,6	8,4 4,7 1,7 1,1 0,8	8,7 5,4 1,7 0,9 0,6	8,5 5,3 1,7 0,9 0,6	7,6 4,7 1,5 0,9 0,6	179,5 172,0 192,6 190,8 201,6	175,4 167,5 189,7 187,7 196,6	156,9 148,0 164,8 177,8 194,3
6+ HENKEÄ - 6+ PERSONER 2 AIK., 4+ LASTA - 2 VUXNA, 4+ BARN 3 AIK., 3+ LASTA - 3 VUXNA, 3+ BARN 4 AIK., 2+ LASTA - 4 VUXNA, 2+ BARN MUUT - ÖVRIGA	1,7 1,0 0,3 0,2 0,2	4,8 2,9 0,8 0,6 0,6	2,8 1,3 0,5 0,4 0,4	2,6 1,4 0,4 0,4 0,4	2,6 1,4 0,4 0,4 0,4	2,8 1,5 0,4 0,4 0,4	154,7 137,7 169,9 186,2 186,6	151,8 133,4 167,9 186,3 185,8	166,7 149,0 173,1 198,2 212,3

30. KOTITALOUKSIEN TULOJEN PROSENTTIIKAKAUTUMA JA SUHTEELLISET TULOTASOEROT SOSIOEKONOMISEN PÄÄRYHMÄN JA
 JA KOTITALOUDEN KOON MUKAAN
 PROCENTUELL FÖRDELNING AV HUSHÄLLENS INKOMSTER OCH RELATIVA SKILLNADER I INKOMSTNIVÅ ENLIGT SOCIOEKONOMISK
 HUVUDGRUPP OCH HUSHÄLLETS STORLEK
 PERCENTAGE DISTRIBUTION OF INCOME OF HOUSEHOLDS AND RELATIVE DIFFERENCES IN INCOME LEVEL BY SOCIO-ECONOMIC
 MAIN GROUP AND SIZE OF HOUSEHOLD

SOSIOEKONOMINEN PÄÄRYHMÄ JA KOTITALOUDEN KOON SOCIOEKONOMISK HUVUDGRUPP OCH HUSHÄLLETS STORLEK SOCIO-ECONOMIC MAIN GROUP AND SIZE OF HOUSEHOLD	PROSENTTIIKAKAUTUMA PROCENTUELL FÖRDELNING PERCENTAGE DISTRIBUTION			SUHTEELLISET TULOTASOEROT PROSENTTEINA KESKIARVOSTA RELATIVA SKILLNADER I INKOMST- NIVÅN I PROCENT AV MEDELTALET RELATIVE DIFFERENCES IN INCOME LEVEL PER CENT OF MEAN VALUE				
	LUKUMÄÄRÄ - ANTAL - NUMBER	TUOTANTUOTOT - INKOMSTER - INCOME	ANSIO- TULOT FÖRÄRVVS- INKOMST PRIMARY INCOME	TUOTAN- NONTTEKI- VISSÄ JÄTULOT FAKTOR- INKOMST INCOME	KÄYTETTÄ- VISSÄ OLEVAT DISPONIBEL INCOME	ANSIO- TULOT FÖRÄRVVS- INKOMST PRIMARY INCOME	TUOTAN- NONTTEKI- VISSÄ JÄTULOT FAKTOR- INKOMST INCOME	KÄYTETTÄ- VISSÄ OLEVAT DISPONIBEL INCOME
KAIKKI KOTITALOUDET - SAMTLIGA HUSHÄLL	100,0	100,0	100,0	100,0	100,0	100,0	100,0	100,0
1 HENKILÖ - PERSON	34,3	14,6	13,6	13,3	14,0	17,8	38,6	51,8
2 HENKEÄ - PERSONER	27,5	23,5	25,3	24,6	25,1	27,9	89,4	91,1
3 HENKEÄ - PERSONER	16,7	21,4	25,0	24,8	24,4	22,1	148,4	146,2
4 HENKEÄ - PERSONER	14,9	25,4	25,0	26,0	25,4	21,8	174,7	170,4
5 HENKEÄ - PERSONER	4,8	10,3	8,4	8,7	8,5	7,6	179,5	175,4
6+ HENKEÄ - PERSONER	1,7	4,8	2,8	2,6	2,6	2,8	154,7	151,8
1. YRITTÄJÄT - FÖRETAGARE	11,1	14,9	18,2	14,6	14,9	13,6	131,4	134,6
1 HENKILÖ - PERSON	1,5	0,7	1,3	1,0	1,0	0,9	63,9	67,5
2 HENKEÄ - PERSONER	2,6	2,2	3,7	2,8	2,9	2,7	107,5	113,3
3 HENKEÄ - PERSONER	2,5	3,2	4,5	3,7	3,7	3,3	146,1	149,2
4 HENKEÄ - PERSONER	2,7	4,6	5,2	4,3	4,4	3,9	160,0	161,9
5 HENKEÄ - PERSONER	1,2	2,6	2,3	1,9	1,9	1,8	157,5	158,7
6+ HENKEÄ - PERSONER	0,6	1,6	1,2	0,9	0,9	1,0	164,4	165,3
2. PALKANSAAJAT - LÖNTAGARE	58,4	65,7	79,9	82,8	80,6	68,0	141,9	138,0
1 HENKILÖ - PERSON	14,2	6,0	12,2	11,6	11,4	9,0	82,1	80,4
2 HENKEÄ - PERSONER	15,2	13,0	20,8	20,8	20,3	17,1	136,5	133,3
3 HENKEÄ - PERSONER	12,7	16,2	19,9	20,6	20,1	17,2	162,1	158,0
4 HENKEÄ - PERSONER	11,8	20,0	19,6	21,5	20,8	17,5	182,9	176,8
5 HENKEÄ - PERSONER	3,5	7,5	5,9	6,7	6,5	5,6	191,1	185,1
6+ HENKEÄ - PERSONER	1,0	3,0	1,6	1,7	1,6	1,7	158,0	152,8
3. AMMATISSA TOIMIMATTOMAT ICKE YRKESVERKSAMMA	30,5	19,4	1,8	2,6	4,5	18,4	8,5	14,7
1 HENKILÖ - PERSON	18,6	7,9	-	0,6	1,6	7,9	3,5	8,6
2 HENKEÄ - PERSONER	9,8	8,3	0,8	1,1	1,9	8,1	11,0	19,5
3 HENKEÄ - PERSONER	1,5	1,9	0,6	0,5	0,6	1,6	36,5	42,0
4 HENKEÄ - PERSONER	0,4	0,8	0,2	0,2	0,2	0,5	47,0	51,4
5 HENKEÄ - PERSONER	0,1	0,3	0,1	0,1	0,1	0,2	63,5	64,1
6+ HENKEÄ - PERSONER	0,1	0,2	0,1	-	-	0,1	55,4	55,0

31. KOTITALOUKSIEN TULOJEN PROSENTTIIKAKAUTUMA JA SUHTEELLISET TULOTASOEROT KOTITALOUDEN KOON JA PÄÄMIEHEN
 KOULUTUSTASON MUKAAN
 PROCENTUELL FÖRDELNING AV HUSHÄLLENS INKOMSTER OCH RELATIVA SKILLNADER I INKOMSTNIVÅ ENLIGT HUSHÄLLETS
 STORLEK OCH HUVUDMANNENS UTBILDNINGSNIVÅ
 PERCENTAGE DISTRIBUTION OF INCOME OF HOUSEHOLDS AND RELATIVE DIFFERENCES IN INCOME LEVEL BY SIZE OF
 HOUSEHOLD AND LEVEL OF EDUCATION OF THE HEAD OF HOUSEHOLD

KOTITALOUDEN KOON JA PÄÄMIEHEN KOULUTUSTASO HUSHÄLLETS STORLEK OCH HUVUDMANNENS UTBILDNINGSNIVÅ SIZE OF HOUSEHOLD AND LEVEL OF EDUCATION OF THE HEAD OF HOUSEHOLD	PROSENTTIIKAKAUTUMA PROCENTUELL FÖRDELNING PERCENTAGE DISTRIBUTION			SUHTEELLISET TULOTASOEROT PROSENTTEINA KESKIARVOSTA RELATIVA SKILLNADER I INKOMST- NIVÅN I PROCENT AV MEDELTALET RELATIVE DIFFERENCES IN INCOME LEVEL PER CENT OF MEAN VALUE				
	LUKUMÄÄRÄ - ANTAL - NUMBER	TUOTANTUOTOT - INKOMSTER - INCOME	ANSIO- TULOT FÖRÄRVVS- INKOMST PRIMARY INCOME	TUOTAN- NONTTEKI- VISSÄ JÄTULOT FAKTOR- INKOMST INCOME	KÄYTETTÄ- VISSÄ OLEVAT DISPONIBEL INCOME	ANSIO- TULOT FÖRÄRVVS- INKOMST PRIMARY INCOME	TUOTAN- NONTTEKI- VISSÄ JÄTULOT FAKTOR- INKOMST INCOME	KÄYTETTÄ- VISSÄ OLEVAT DISPONIBEL INCOME
KAIKKI KOTITALOUDET - SAMTLIGA HUSHÄLL	100,0	100,0	100,0	100,0	100,0	100,0	100,0	100,0
ENINT. PERUSASTE - HÖGST GRUNDTADIET	48,2	44,6	39,4	34,3	35,0	42,0	71,1	72,6
KESKIASTE - MELLANSTADIUM	39,8	42,0	46,1	44,1	43,5	40,7	110,8	109,3
KORKEA-ASTE - HÖGSTADIUM	12,0	13,4	14,5	21,6	21,5	17,4	180,3	179,5
1 HENKILÖ - 1 PERSON	34,3	14,6	13,6	13,3	14,0	17,8	38,6	40,9
ENINT. PERUSASTE - HÖGST GRUNDTADIET	18,5	7,9	4,3	3,7	4,3	8,5	19,9	23,2
KESKIASTE - MELLANSTADIUM	12,5	5,3	7,2	6,6	6,7	6,6	53,0	53,3
KORKEA-ASTE - HÖGSTADIUM	3,3	1,4	2,1	2,9	3,1	2,6	89,8	93,1
2 HENKEÄ - 2 PERSONER	27,5	23,5	25,3	24,6	25,1	27,9	89,4	91,1
ENINT. PERUSASTE - HÖGST GRUNDTADIET	14,8	12,6	10,6	9,3	9,8	13,4	63,0	66,2
KESKIASTE - MELLANSTADIUM	9,6	8,2	11,2	10,3	10,2	9,9	107,0	106,4
KORKEA-ASTE - HÖGSTADIUM	3,1	2,7	3,5	5,0	5,1	4,5	160,0	161,8
3 HENKEÄ - 3 PERSONER	16,7	21,4	25,0	24,8	24,4	22,1	148,4	146,2
ENINT. PERUSASTE - HÖGST GRUNDTADIET	6,9	8,9	10,5	9,1	9,0	8,7	130,9	129,4
KESKIASTE - MELLANSTADIUM	7,8	9,9	11,5	11,2	11,0	10,0	144,6	142,1
KORKEA-ASTE - HÖGSTADIUM	2,0	2,5	3,0	4,5	4,4	3,4	224,2	221,0
4 HENKEÄ - 4 PERSONER	14,9	25,4	25,0	26,0	25,4	21,8	174,7	170,4
ENINT. PERUSASTE - HÖGST GRUNDTADIET	5,3	9,1	9,2	8,2	8,0	7,3	154,4	150,8
KESKIASTE - MELLANSTADIUM	7,2	12,2	11,8	11,6	11,3	10,0	161,9	157,5
KORKEA-ASTE - HÖGSTADIUM	2,4	4,1	4,0	6,2	6,0	4,5	258,5	252,8
5 HENKEÄ - 5 PERSONER	4,8	10,3	8,4	8,7	8,5	7,6	179,5	175,4
ENINT. PERUSASTE - HÖGST GRUNDTADIET	1,9	4,0	3,5	2,9	2,9	2,8	156,5	153,0
KESKIASTE - MELLANSTADIUM	2,0	4,2	3,4	3,3	3,2	3,0	166,3	162,0
KORKEA-ASTE - HÖGSTADIUM	1,0	2,1	1,5	2,4	2,4	1,8	250,5	245,7
6+ HENKEÄ - 6+ PERSONER	1,7	4,8	2,8	2,6	2,6	2,8	154,7	151,8
ENINT. PERUSASTE - HÖGST GRUNDTADIET	0,8	2,2	1,4	1,0	1,0	1,2	132,6	130,9
KESKIASTE - MELLANSTADIUM	0,7	2,0	1,1	1,0	1,0	1,1	144,5	141,8
KORKEA-ASTE - HÖGSTADIUM	0,2	0,6	0,4	0,6	0,6	0,5	259,1	251,4

KOTITALOUDEN JÄSENTÄ KOHTI LASKETUT TAULUKOT

TABELLER BERÄKNADE PER HUSHÅLLSMEDLEM

Sivut: 80-87

Sid: 80-87

Taulukoiden sisältö:

Tabellernas innehåll:

32 - 40 Kotitalouden jäsentä kohti laskettu tulo-
taso ja suhteelliset tulotasokerot

32 - 40 Inkomstnivå och relativa skillnader i in-
komstnivå per hushållsmedlem

41 Kotitalouksien tulot desiiliryhmittäin

41 Hushållens inkomster i decilgrupper

42 Kotitalouksien lukumäärä desiiliryhmissä

42 Hushållens antal i decilgrupper

32. KOTITALOUDEN JÄSENTÄ KOHTI LASKETTU TULOTASO JA SUHTEELLISET TULOTASOEROT SOSIOEKONOMISEN ASEMAN MUKAAN
INKOMSTNIVÅ OCH RELATIVA SKILLNADER I INKOMSTNIVÅ PER HUSHÄLLSLEDLEM ENLIGT SOCIOEKONOMISK STÄLLNING
INCOME LEVEL AND RELATIVE DIFFERENCES IN INCOME LEVEL PER MEMBER OF HOUSEHOLD BY SOCIO-ECONOMIC GROUP

KOTITALOUDEN SOSIOEKONOMINEN ASEMA HUSHÄLLETS SOCIOEKONOMISKA STÄLLNING SOCIO-ECONOMIC GROUP OF HOUSEHOLD	TULOTASO - INKOMSTNIVÅ - INCOME LEVEL, 1000 MK						SUHTEELLISET TULOTASOEROT PROSENTTEINA KESKIARVOSTA RELATIVA SKILLNADER I INKOMST NIVÅN I PROCENT AV MEDELTALET RELATIVE DIFFERENCES IN INCOME LEVEL PER CENT OF MEAN VALUE		
	ANSIOTULOT. FÖRVÄRVINKOMST PRIMARY INCOME		TUOTANNONTEKIJÄ- TULOT FAKTORINKOMST FACTOR INCOME		KÄYTETTÄVISSÄ OLEVAT TULOT DISPONIBEL INCOME AVAILABLE INCOME		ANSIO- TULOT FÖRVÄRV- INKOMST PRIMARY INCOME	TUOTAN- NONTEKI- JÄTULOT FAKTOR- INKOMST FACTOR INCOME	KÄYTETTÄ- VISSÄ OLEVAT TULOT DISPONIBEL INKOMST AVAILABLE INCOME
	KESKI- ARVO MEDELTALET MEAN	MEDI- AANI MEDIAN MEDIAN	KESKI- ARVO MEDELTALET MEAN	MEDI- AANI MEDIAN MEDIAN	KESKI- ARVO MEDELTALET MEAN	MEDI- AANI MEDIAN MEDIAN			
KAIKKI KOTITALOUDET - SAMTLIGA HUSHÄLL	40,9	36,0	43,6	38,0	41,3	41,4	100,0	100,0	100,0
1. YRITTÄJÄT - FÖRETAGARE	40,1	35,8	43,7	39,4	37,8	37,7	98,0	100,4	91,3
11. MAATALOUSYRITTÄJÄT JORDBRUKSFÖRETAGARE	33,5	31,1	37,1	34,8	36,5	36,4	81,8	85,0	88,3
12. MUUT YRITTÄJÄT - ÖVRIGA FÖRETAGARE	47,7	43,8	51,5	47,1	39,2	39,7	116,8	118,2	94,9
2. PALKANSAAJAT - LÖNTAGARE	51,5	52,9	53,5	54,7	42,8	45,3	126,1	122,7	103,6
21. YLEMMÄN KAND. ASTEEN KOULUTUKSEN SAANEET TOIMIHENKILÖT - TJÄNSTEMÄN MED UTBILDNING PÅ HÖGRE KANDIDATNIVÅ	78,8	77,8	81,9	82,2	55,5	57,2	192,6	188,0	134,2
22. AMMATILISEN KOULUTUKSEN SAANEET JA VASTAAVAT TOIMIHENKILÖT - YRKES- UTBILDADE TJÄNSTEMÄN OCH MOTSVARANDE	58,4	60,7	60,8	62,4	46,5	49,3	142,9	139,4	112,5
23. MUUT TOIMIHENKILÖT ÖVRIGA TJÄNSTEMÄN	49,0	50,1	51,3	52,4	42,9	44,3	119,8	117,7	103,8
24. MAA- JA METSÄTALOUSTYÖNTEKIJÄT JORD- OCH SKOGBRUKSARBETARE	32,8	31,1	33,9	31,9	33,8	35,4	80,3	77,9	81,8
25. TEOLLISUUDEN JA RAKENNUSTOIMINNAN TYÖNTEKIJÄT - ARBETARE INOM INDUSTRI OCH BYGGNADSVÄRKSAMHET	43,8	45,9	45,2	48,0	38,4	41,0	107,2	103,7	92,9
26. PALVELUALOJEN TYÖNTEKIJÄT ARBETARE INOM SERVICEBRANCHER	42,0	43,7	43,4	45,4	38,0	41,0	102,8	99,5	91,9
3. AMMATISSA TOIMIMATTOMAT ICKE YRKESVERKSAMMA	5,5	0,3	10,1	6,1	39,1	37,4	13,4	23,1	94,6
31. ANSIOELÄKKEENSAAJAT FÖRVÄRVSPENSIONSTAGARE	4,9	0,2	10,3	6,4	44,5	42,5	12,0	23,5	107,7
32. KANSANELÄKKEEN TAI SOSIAALI- AVUSTUSTEN VARASSA ELÄVÄT - PERSONER SOM LEVER PÅ FOLKPENSION ELLER SOCIAL- BIDRAG	4,4	0,1	7,5	4,5	33,5	33,6	10,7	17,1	81,1
33. MUUT AMMATISSA TOIMIMATTOMAT ÖVRIGA ICKE YRKESVERKSAMMA	13,0	11,6	19,1	13,9	29,1	23,3	31,8	43,9	70,5

33. KOTITALOUDEN JÄSENTÄ KOHTI LASKETTU TULOTASO JA SUHTEELLISET TULOTASOEROT KOTITALOUDEN KOON JA RAKENNE MUKAAN
INKOMSTNIVÅ OCH RELATIVA SKILLNADER I INKOMSTNIVÅ PER HUSHÄLLSLEDLEM ENLIGT HUSHÄLLETS STORLEK OCH SAMMANSÄTTNING
INCOME LEVEL AND RELATIVE DIFFERENCES IN INCOME LEVEL PER MEMBER OF HOUSEHOLD BY SIZE AND STRUCTURE OF HOUSEHOLD

KOTITALOUDEN KOKO JA RAKENNE HUSHÄLLETS STORLEK OCH SAMMANSÄTTNING SIZE AND STRUCTURE OF HOUSEHOLD	TULOTASO - INKOMSTNIVÅ - INCOME LEVEL, 1000 MK						SUHTEELLISET TULOTASOEROT PROSENTTEINA KESKIARVOSTA RELATIVA SKILLNADER I INKOMST NIVÅN I PROCENT AV MEDELTALET RELATIVE DIFFERENCES IN INCOME LEVEL PER CENT OF MEAN VALUE		
	ANSIOTULOT. FÖRVÄRVINKOMST PRIMARY INCOME		TUOTANNONTEKIJÄ- TULOT FAKTORINKOMST FACTOR INCOME		KÄYTETTÄVISSÄ OLEVAT TULOT DISPONIBEL INCOME AVAILABLE INCOME		ANSIO- TULOT FÖRVÄRV- INKOMST PRIMARY INCOME	TUOTAN- NONTEKI- JÄTULOT FAKTOR- INKOMST FACTOR INCOME	KÄYTETTÄ- VISSÄ OLEVAT TULOT DISPONIBEL INCOME AVAILABLE INCOME
	KESKI- ARVO MEDELTALET MEAN	MEDI- AANI MEDIAN MEDIAN	KESKI- ARVO MEDELTALET MEAN	MEDI- AANI MEDIAN MEDIAN	KESKI- ARVO MEDELTALET MEAN	MEDI- AANI MEDIAN MEDIAN			
KAIKKI KOTITALOUDET - SAMTLIGA HUSHÄLL	40,9	36,0	43,6	38,0	41,3	41,4	100,0	100,0	100,0
1 HENKILÖ - 1 PERSON	37,1	13,0	41,8	17,4	50,2	45,6	90,7	95,9	121,4
2 HENKEÄ - 2 PERSONER	42,9	37,4	46,6	40,5	49,1	46,0	104,8	106,9	118,9
2 AIKUISTA - 2 VUXNA 1 AIKUINEN, 1 LAPSI - 1 VUXEN, 1 BARN	43,4 36,8	38,2 35,1	47,3 35,8	41,6 35,8	50,1 38,0	47,3 35,7	106,0 89,9	108,4 88,6	121,1 91,8
3 HENKEÄ - 3 PERSONER	47,4	46,2	49,8	47,5	42,7	41,4	116,1	114,3	103,4
2 AIKUISTA, 1 LAPSI - 2 VUXNA, 1 BARN 1 AIKUINEN, 2 LASTA - 1 VUXEN, 2 BARN 3 AIKUISTA - 3 VUXNA	48,8 22,4 49,1	47,5 22,0 46,6	50,5 23,9 52,7	49,0 22,2 49,6	41,3 27,2 47,3	39,9 25,3 46,1	119,1 54,8 120,0	115,8 54,7 120,9	100,0 65,8 114,5
4 HENKEÄ - 4 PERSONER	41,9	39,3	43,5	40,7	35,5	33,9	102,4	99,9	85,8
2 AIKUISTA, 2 LASTA - 2 VUXNA, 2 BARN 3 AIKUISTA, 1 LAPSI - 3 VUXNA, 1 BARN MUUT - ÖVRIGA	40,1 47,7 44,4	37,6 44,9 42,2	41,4 49,9 46,9	36,6 46,3 43,7	33,7 38,9 41,2	32,4 37,3 40,0	98,0 116,6 108,6	95,1 114,5 107,6	81,5 94,0 99,6
5 HENKEÄ - 5 PERSONER	34,4	32,5	35,9	33,5	30,4	29,0	84,2	82,3	73,6
2 AIKUISTA, 3 LASTA - 2 VUXNA, 3 BARN 3 AIKUISTA, 2 LASTA - 3 VUXNA, 2 BARN 4 AIKUISTA, 1 LAPSI - 4 VUXNA, 1 BARN MUUT - ÖVRIGA	33,0 36,9 36,6 38,7	31,3 34,3 35,2 39,9	34,2 38,8 38,4 40,2	32,1 36,7 37,7 41,5	28,7 32,0 34,5 37,7	27,3 31,5 35,1 37,6	80,7 90,3 89,5 94,6	78,6 89,0 88,1 92,2	69,4 77,3 83,4 91,2
6+ HENKEÄ - 6+ PERSONER	22,3	19,4	23,3	21,0	24,3	23,0	54,6	53,5	58,8
2 AIK., 4+ LASTA - 2 VUXNA, 4+ BARN 3 AIK., 3+ LASTA - 3 VUXNA, 3+ BARN 4 AIK., 2+ LASTA - 4 VUXNA, 2+ BARN MUUT - ÖVRIGA	20,0 23,3 27,7 26,8	17,0 22,9 26,0 27,7	20,7 24,5 29,6 28,4	16,8 23,9 29,1 29,1	21,9 23,9 29,8 30,8	20,2 24,3 28,6 30,7	48,9 56,9 67,8 65,5	47,4 56,2 67,8 65,2	52,9 57,9 72,1 74,5

36. KOTITALOUDEN JÄSENTÄ KOHTI LASKETTU TULOTASO JA SUHTEELLISET TULOTASOEROT KOTITALOUDEN SOSIOEKONOMISEN PÄÄRYHMÄN, KUNTAMUODON JA SUURALUEEN MUKAAN
INKOMSTNIVÅ OCH RELATIVA SKILLNADER I INKOMSTNIVÅ PER HUSHÄLLSLEDLEM ENLIGT HUSHÄLLETS SOCIOEKONOMISKA HUVUDGRUPP, KOMMUNTYP OCH STOROMRÅDE
INCOME LEVEL AND RELATIVE DIFFERENCES IN INCOME LEVEL PER MEMBER OF HOUSEHOLD BY SOCIO-ECONOMIC MAIN GROUP OF HOUSEHOLD, TYPE OF MUNICIPALITY AND REGION

KOTITALOUDEN SOSIOEKONOMINEN PÄÄRYHMÄ, KUNTAMUOTO JA SUURALUE HUSHÄLLETS SOCIOEKONOMISKA HUVUDGRUPP, KOMMUNTYP OCH STOROMRÅDE SOCIO-ECONOMIC MAIN GROUP OF HOUSEHOLD, TYPE OF MUNICIPALITY AND REGION	TULOTASO - INKOMSTNIVÅ - INCOME LEVEL, 1000 MK						SUHTEELLISET TULOTASOEROT PROSENTTEINA KESKIARVOSTA RELATIVA SKILLNADER I INKOMSTNIVÅN I PROCENT AV MEDELTALET RELATIVE DIFFERENCES IN INCOME LEVEL PER CENT OF MEAN VALUE		
	ANSIOTULOT FÖRVÄRVSINKOMST PRIMARY INCOME		TUOTANNONTEKIJÄ- TULOT FAKTORINKOMST FACTOR INCOME		KÄYTETTÄVISSÄ OLEVAT TULOT DISPONIBEL INKOMST AVAILABLE INCOME		ANSIO- TULOT FÖRVÄRVS- INKOMST PRIMARY INCOME	TUOTAN- NTEKIJÄ- TULOT FAKTOR- INKOMST FACTOR INCOME	KÄYTETTÄ- VISSÄ OLEVAT TULOT DISPONIBEL INKOMST AVAILABLE INCOME
	KESKI- ARVO MEDELTA MEAN	MEDI- AANI MEDIAN	KESKI- ARVO MEDELTA MEAN	MEDI- AANI MEDIAN	KESKI- ARVO MEDELTA MEAN	MEDI- AANI MEDIAN			
KAIKKI KOTITALOUDET - SAMTLIGA HUSHÄLL	40,9	36,0	43,6	38,0	41,3	41,4	100,0	100,0	100,0
KAUPUNGIT - STÄDER	44,5	39,6	47,3	41,7	43,5	43,3	108,8	108,5	105,2
HELSINKI - HELSINGFORS	56,6	54,3	60,7	57,7	52,2	50,8	138,5	139,3	126,2
MUU ETELÄ-SUOMI - ÖVR. SÖDRA FINLAND	44,7	39,3	47,4	41,3	43,4	43,3	109,3	108,8	105,0
VÄLI-SUOMI - MELLERSTA FINLAND	37,6	33,1	40,2	35,1	39,3	39,1	91,9	92,2	95,1
POHJOIS-SUOMI - NORRA FINLAND	39,2	36,5	41,2	37,9	39,6	40,8	95,9	94,5	95,9
MUUT KUNNAT - ÖVRIGA KOMMUNER	35,0	29,6	37,5	31,6	37,8	37,9	85,6	86,0	91,4
ETELÄ-SUOMI - SÖDRA FINLAND	38,6	34,6	41,3	37,0	39,6	39,7	94,5	94,7	95,9
VÄLI-SUOMI - MELLERSTA FINLAND	32,2	25,0	34,7	27,9	36,7	35,8	78,7	79,6	88,7
POHJOIS-SUOMI - NORRA FINLAND	31,3	26,3	33,4	28,3	35,4	36,8	76,6	76,6	85,7
1. YRITTÄJÄT - FORETAGARE	40,1	35,8	43,7	39,4	37,8	37,7	98,0	100,4	91,3
KAUPUNGIT - STÄDER	47,1	40,7	51,0	44,0	40,7	40,9	115,2	117,1	98,5
HELSINKI - HELSINGFORS	70,7	67,7	76,9	77,9	56,0	58,9	172,9	176,3	135,4
MUU ETELÄ-SUOMI - ÖVR. SÖDRA FINLAND	49,2	40,6	53,1	45,5	41,5	41,5	120,3	121,9	100,4
VÄLI-SUOMI - MELLERSTA FINLAND	37,0	31,8	40,6	35,0	35,2	34,2	90,6	93,1	85,2
POHJOIS-SUOMI - NORRA FINLAND	38,8	32,0	41,3	33,2	35,3	32,5	94,8	94,8	85,4
MUUT KUNNAT - ÖVRIGA KOMMUNER	36,1	32,9	39,7	36,7	36,1	36,3	88,4	91,0	87,3
ETELÄ-SUOMI - SÖDRA FINLAND	40,8	37,3	44,8	41,3	38,3	38,1	99,8	102,8	92,8
VÄLI-SUOMI - MELLERSTA FINLAND	33,4	29,7	36,9	33,4	34,6	34,2	81,7	84,7	83,7
POHJOIS-SUOMI - NORRA FINLAND	31,2	28,5	33,7	32,1	34,2	36,1	76,3	77,4	82,7
2. PALKANSAAJAT - LÖNTAGARE	51,5	52,9	53,5	54,7	42,8	45,3	126,1	122,7	103,6
KAUPUNGIT - STÄDER	54,6	56,0	56,6	58,0	44,5	47,0	133,5	129,9	107,6
HELSINKI - HELSINGFORS	67,4	68,8	70,1	71,0	52,5	53,9	164,9	160,9	127,0
MUU ETELÄ-SUOMI - ÖVR. SÖDRA FINLAND	54,7	55,6	56,7	57,7	44,4	46,7	133,7	130,1	107,5
VÄLI-SUOMI - MELLERSTA FINLAND	47,8	48,5	49,7	50,3	40,5	42,3	116,9	114,0	98,0
POHJOIS-SUOMI - NORRA FINLAND	46,9	49,1	48,3	50,6	39,5	43,5	114,7	110,8	95,7
MUUT KUNNAT - ÖVRIGA KOMMUNER	45,0	45,9	46,6	47,9	39,2	41,6	110,1	107,0	94,9
ETELÄ-SUOMI - SÖDRA FINLAND	47,9	48,5	49,6	50,4	40,8	42,6	117,1	113,8	98,8
VÄLI-SUOMI - MELLERSTA FINLAND	43,0	42,1	44,7	45,0	38,5	39,7	105,3	102,5	93,2
POHJOIS-SUOMI - NORRA FINLAND	40,7	42,9	42,1	45,1	36,1	38,7	99,5	96,5	87,4
3. AMMATISSA TOIMIMATTOMAT ICKE YRKESVERKSAMMA	5,5	0,3	10,1	6,1	39,1	37,4	13,4	23,1	94,6
KAUPUNGIT - STÄDER	5,5	0,2	10,8	6,7	41,1	38,8	13,5	24,7	99,3
HELSINKI - HELSINGFORS	6,0	-	15,1	7,8	49,4	41,3	14,6	34,7	119,5
MUU ETELÄ-SUOMI - ÖVR. SÖDRA FINLAND	5,0	0,1	9,8	6,5	40,1	38,4	12,2	22,4	97,1
VÄLI-SUOMI - MELLERSTA FINLAND	5,5	0,3	9,9	6,5	37,8	36,5	13,6	22,8	91,4
POHJOIS-SUOMI - NORRA FINLAND	8,1	0,3	12,2	7,1	42,1	39,5	19,8	27,9	101,8
MUUT KUNNAT - ÖVRIGA KOMMUNER	5,4	0,5	8,9	5,1	35,9	34,7	13,2	20,5	86,9
ETELÄ-SUOMI - SÖDRA FINLAND	4,6	0,4	8,5	5,2	37,2	36,5	11,3	19,4	89,9
VÄLI-SUOMI - MELLERSTA FINLAND	5,3	0,4	8,6	4,2	35,1	33,4	13,0	19,7	84,9
POHJOIS-SUOMI - NORRA FINLAND	7,2	1,2	10,6	6,5	35,0	34,7	17,7	24,3	84,7

37. KOTITALOUDEN JÄSENTÄ KOHTI LASKETTU TULOTASO DESIILIRYHMITTÄIN. DESIILIRYHMÄT OY MUODOSTETTU KOTITALOUDEN JÄSENTÄ KOHTI KÄYTETTÄVISSÄ OLEVAIN TULOJEN MUKAAN
INKOMSTNIVÅ PER HUSHÄLLSLEDLEM I DECILGRUPPER ENLIGT DISPONIBEL INKOMST PER HUSHÄLLSLEDLEM
INCOME LEVEL PER MEMBER OF HOUSEHOLD IN DECILE GROUPS ORDERED BY AVAILABLE INCOME PER MEMBER OF HOUSEHOLD

DESIILIRYHMÄT DECILGRUPPER DECILE GROUPS	DESIILI, MK DECILE, MK	ANSIOTULOT FÖRVÄRVSINKOMST PRIMARY INCOME	TUOTANNON- TEKIJÄTULOT FAKTORINKOMST FACTOR INCOME	KÄYTETTÄVISSÄ OLEVAT TULOT DISPONIBEL AVAILABLE INCOME
KESKIARVO - MEDELTALET - MEAN, 1000 MK				
KAIKKI KOTITALOUDET SAMTLIGA HUSHÄLL	40,9	43,6	41,3	
I	24978	15,8	16,6	20,0
II	30103	23,6	24,8	27,7
III	34044	27,4	28,9	32,2
IV	37584	31,9	33,8	35,9
V	41426	35,8	37,8	39,4
VI	45681	41,6	44,3	43,4
VII	50772	48,7	51,8	48,1
VIII	58015	59,5	63,1	54,1
IX	68816	72,0	76,2	62,6
X	..	100,6	110,7	86,5

38. KOTITALOUDEN JÄSENÄ KOHTI LASKETTU TULOTASO JA SUHTEELLISET TULOTASOEROT KOTITALOUDEN SOSIOEKONOMISEN PÄÄRYHMÄN MUKAAN LÄÄNEITTÄIN
 INKOMSTNIVÅ OCH RELATIVA SKILLNADER I INKOMSTNIVÅ PER HUSHÅLLSLEDLEM ENLIGT HUSHÅLLETS SOCIOEKONOMISKA HUVUDGRUPP LÄNSVIS
 INCOME LEVEL AND RELATIVE DIFFERENCES IN INCOME LEVEL PER MEMBER OF HOUSEHOLD BY SOCIO-ECONOMIC MAIN GROUP OF HOUSEHOLD BY PROVINCE

KOTITALOUDEN SOSIOEKONOMINEN PÄÄRYHMÄ JA LÄÄNI HUSHÅLLETS SOCIOEKONOMISKA HUVUDGRUPP OCH LÄN SOCIO-ECONOMIC MAIN GROUP OF HOUSEHOLD AND PROVINCE	TULOTASO - INKOMSTNIVÅ - INCOME LEVEL, 1000 MK						SUHTEELLISET TULOTASOEROT PROSENTTEINA KESKIARVOSTA RELATIVA SKILLNADER I INKOMST- NIVÅN I PROSENT AV MEDELTALET RELATIVE DIFFERENCES IN INCOME LEVEL PER CENT OF MEAN VALUE		
	ANSIOTULOT FÖRVÄRVSINKOMST PRIMARY INCOME		TUOTANTONTEKIJÄ- TULOT FAKTORINKOMST FACTOR INCOME		KÄYTETTÄVISSÄ OLEVAT TULOT DISPONIBEL INKOMST AVAILABLE INCOME		ANSIO- FÖRVÄRVS- INKOMST PRIMARY INCOME	TUOTAN- TONTEKI- JÄTULOT OLEVAT FAKTOR- INKOMST FACTOR INCOME	KÄYTETTÄ- VISSÄ TULOT DISPONIBEL INKOMST AVAILABLE INCOME
	KESKI- ARVO MEDELTALET MEAN	MEDI- AANI MEDIAN	KESKI- ARVO MEDELTALET MEAN	MEDI- AANI MEDIAN	KESKI- ARVO MEDELTALET MEAN	MEDI- AANI MEDIAN			
KAIKKI KOTITALOUDET - SAMTLIGA HUSHÅLL	40,9	36,0	43,6	38,0	41,3	41,4	100,0	100,0	100,0
UUDENMAAN - NYLANDS	52,6	50,0	55,8	52,5	47,8	48,0	128,7	128,0	115,7
TURUN JA PORIN - ÅBO OCH BJÖRNEBORGS	39,0	32,9	41,7	35,0	40,5	40,2	95,4	95,8	98,0
AHVENANMAA - ÅLAND	36,5	26,6	40,1	30,3	41,5	39,8	89,4	92,1	100,3
HÄMEEN - TAVASTEHUS	39,5	34,7	42,2	37,7	40,9	41,8	96,6	96,9	98,9
KYMEN - KYMMENE	39,9	34,0	42,5	36,4	40,9	40,0	97,7	97,4	99,1
MIKKELIN - S:t MICHELS	34,7	27,7	37,3	30,2	38,6	38,1	84,8	85,6	93,4
POHJOIS-KARJALAN - NORRA KARELENS	32,6	28,9	34,6	31,0	36,7	37,3	79,7	79,5	88,7
KUOPIO - KUOPIO	36,8	30,9	39,6	32,4	40,0	38,3	89,9	90,8	96,8
KESKI-SUOMEN - MELLERSTA FINLANDS	37,1	30,6	39,8	32,6	39,7	38,9	90,7	91,3	96,1
VAASAN - VASA	33,6	28,6	36,1	30,8	36,1	35,5	82,1	82,7	87,4
OULUN - ULEÅBORGS	34,9	30,9	36,9	31,9	37,1	38,3	85,4	84,7	89,7
LAPIN - LAPPLANDS	35,1	31,0	37,2	34,3	38,0	39,1	85,9	85,4	91,9
1. YRITTÄJÄT - FÖRETAGARE	40,1	35,8	43,7	39,4	37,8	37,7	98,0	100,4	91,3
UUDENMAAN - NYLANDS	57,2	53,5	61,4	58,2	46,2	47,5	140,0	140,9	111,8
TURUN JA PORIN - ÅBO OCH BJÖRNEBORGS	43,7	39,3	48,1	43,6	40,2	40,7	106,8	110,5	97,3
AHVENANMAA - ÅLAND
HÄMEEN - TAVASTEHUS	40,8	35,7	44,8	38,8	37,4	37,0	99,7	102,7	90,5
KYMEN - KYMMENE	37,2	32,3	40,9	34,6	36,5	37,7	91,0	93,8	88,4
MIKKELIN - S:t MICHELS	35,3	30,8	39,0	34,2	36,1	35,4	86,4	89,6	87,4
POHJOIS-KARJALAN - NORRA KARELENS	31,4	28,1	34,8	32,6	34,1	33,7	76,9	79,8	82,4
KUOPIO - KUOPIO	36,6	30,9	40,0	33,6	36,1	33,8	89,4	91,8	87,4
KESKI-SUOMEN - MELLERSTA FINLANDS	34,9	31,4	38,0	34,1	33,8	32,4	85,4	87,4	81,8
VAASAN - VASA	33,7	30,8	37,4	34,2	34,1	34,7	82,4	85,7	82,5
OULUN - ULEÅBORGS	33,1	29,6	35,7	32,9	34,5	35,8	81,0	82,0	83,5
LAPIN - LAPPLANDS	32,4	28,4	34,8	31,4	34,2	36,1	79,3	79,8	82,8
2. PALKANSAAJAT - LÖNTAGARE	51,5	52,9	53,5	54,7	42,8	45,3	126,1	122,7	103,6
UUDENMAAN - NYLANDS	61,3	63,1	63,7	65,2	48,5	51,0	150,1	146,2	117,4
TURUN JA PORIN - ÅBO OCH BJÖRNEBORGS	49,0	49,1	50,9	51,2	41,5	42,8	119,8	116,7	100,3
AHVENANMAA - ÅLAND
HÄMEEN - TAVASTEHUS	50,2	52,5	52,2	54,1	42,2	45,3	122,9	119,7	102,0
KYMEN - KYMMENE	52,2	52,3	53,9	53,0	42,8	44,0	127,8	123,7	103,6
MIKKELIN - S:t MICHELS	45,7	49,0	47,4	48,8	40,0	43,1	111,8	108,7	96,7
POHJOIS-KARJALAN - NORRA KARELENS	43,4	45,4	44,8	46,6	38,4	40,9	106,2	102,8	93,0
KUOPIO - KUOPIO	48,6	51,5	50,7	52,4	42,1	43,6	118,9	116,2	101,9
KESKI-SUOMEN - MELLERSTA FINLANDS	48,7	49,2	50,8	51,7	41,9	42,7	119,1	116,5	101,3
VAASAN - VASA	43,5	42,5	45,1	44,2	37,3	38,2	106,3	103,5	90,3
OULUN - ULEÅBORGS	43,9	45,1	45,3	47,0	37,6	40,4	107,4	103,9	90,9
LAPIN - LAPPLANDS	44,2	45,9	45,7	46,4	38,7	42,2	108,0	104,8	94,6
3. AMMATISSA TOIMIMATTOMAT ICKE YRKESVERKSAMMA	5,5	0,3	10,1	6,1	39,1	37,4	13,4	23,1	94,6
UUDENMAAN - NYLANDS	6,3	0,1	13,0	7,5	45,4	40,9	15,4	29,8	109,9
TURUN JA PORIN - ÅBO OCH BJÖRNEBORGS	4,2	0,2	8,4	5,5	37,7	36,4	10,3	19,3	91,1
AHVENANMAA - ÅLAND
HÄMEEN - TAVASTEHUS	4,2	0,2	8,8	6,4	39,0	38,5	10,3	20,2	94,4
KYMEN - KYMMENE	4,8	0,2	9,2	5,7	38,0	36,8	11,8	21,1	92,0
MIKKELIN - S:t MICHELS	5,6	0,5	9,7	5,4	37,5	35,8	13,6	22,3	90,7
POHJOIS-KARJALAN - NORRA KARELENS	4,0	0,3	7,0	4,5	33,7	34,5	9,9	16,1	81,6
KUOPIO - KUOPIO	5,8	0,2	10,0	5,6	38,3	35,9	14,1	22,9	92,7
KESKI-SUOMEN - MELLERSTA FINLANDS	5,8	0,5	10,0	6,8	37,9	35,8	14,2	23,0	91,7
VAASAN - VASA	5,6	0,3	9,1	4,5	35,1	33,7	13,6	20,8	85,0
OULUN - ULEÅBORGS	8,0	0,6	11,6	7,1	37,9	37,1	19,6	26,5	91,6
LAPIN - LAPPLANDS	6,7	1,2	10,6	6,1	38,3	38,6	16,5	24,3	92,7

39. KOTITALOUDEN JÄSENTÄ KOHTI LASKETTU TULOTASO JA SUHTEELLISET TULOTASOEROT KOTITALOUDEN SOSIOEKONOMISEN PÄÄRYHMÄN JA PÄÄMIEHEN IÄN MUKAAN
 INKOMSTNIVÅ OCH RELATIVA SKILLNADER I INKOMSTNIVÅ PER HUSHÄLLSLEDLEM ENLIGT HUSHÄLLETS SOSIOEKONOMISKA HUVUDGRUPP OCH HUVUDMANNENS ÅLDER
 SOCIO-ECONOMIC MAIN GROUP OF HOUSEHOLD AND AGE OF THE HEAD OF HOUSEHOLD
 INCOME LEVEL AND RELATIVE DIFFERENCES IN INCOME LEVEL PER MEMBER OF HOUSEHOLD BY SOCIO-ECONOMIC MAIN GROUP AND AGE OF THE HEAD OF HOUSEHOLD

KOTITALOUDEN SOSIOEKONOMINEN PÄÄRYHMÄ JA PÄÄMIEHEN IÄN MUKAAN HUSHÄLLETS SOCIOEKONOMISKA HUVUDGRUPP OCH HUVUDMANNENS ÅLDER SOCIO-ECONOMIC MAIN GROUP OF HOUSEHOLD AND AGE OF THE HEAD OF HOUSEHOLD	TULOTASO - INKOMSTNIVÅ - INCOME LEVEL, 1000 MK						SUHTEELLISET TULOTASOEROT PROSENTTEINA KESKIARVOSTA RELATIVA SKILLNADER I INKOMSTNIVÅN I PROCENT AV MEDELTALET RELATIVE DIFFERENCES IN INCOME LEVEL PER CENT OF MEAN VALUE		
	ANSIOTULOT FÖRVÄRVSINKOMST PRIMARY INCOME		TUOTANNONTEKIJÄ- TULOT FAKTORINKOMST FACTOR INCOME		KÄYTETTÄVISSÄ OLEVAT TULOT DISPONIBEL INKOMST AVAILABLE INCOME		ANSIO- TULOT FÖRVÄRVS- INKOMST PRIMARY INCOME	TUOTAN- NONTEKI- JÄTULOT FAKTOR- INKOMST FACTOR INCOME	KÄYTETTÄ- VISSÄ OLEVAT DISPONIBEL INKOMST AVAILABLE INCOME
	KESKI- ARVO MEDELTA MEAN	MEDI- AANI MEDIAN	KESKI- ARVO MEDELTA MEAN	MEDI- AANI MEDIAN	KESKI- ARVO MEDELTA MEAN	MEDI- AANI MEDIAN			
KAIKKI KOTITALOUDET - SAMTLIGA HUSHÄLL	40,9	36,0	43,6	38,0	41,3	41,4	100,0	100,0	100,0
- 24	34,3	31,1	35,3	32,1	35,2	34,7	83,9	81,0	85,1
25 - 44	45,1	46,4	46,6	48,0	38,5	40,2	110,3	107,0	93,3
45 - 64	48,5	43,8	52,7	49,1	47,3	47,2	113,6	120,9	114,4
65 +	4,9	0,1	10,2	5,7	42,3	39,0	12,0	23,4	102,3
1. YRITTÄJÄT - FORETAGARE	40,1	35,8	43,7	39,4	37,8	37,7	98,0	100,4	91,3
- 24	34,4	27,6	37,9	31,0	42,4	40,9	84,2	87,0	102,6
25 - 44	37,1	35,4	39,9	38,0	34,3	34,2	90,8	91,6	83,0
45 - 64	45,4	39,2	50,2	43,8	41,2	40,4	111,0	115,1	99,8
65 +	30,1	23,7	34,6	27,7	46,0	43,3	73,5	79,5	111,2
2. PALKANSAAJAT - LÖNTAGARE	51,5	52,9	53,5	54,7	42,8	45,3	126,1	122,7	103,6
- 24	42,3	44,4	43,2	44,8	38,8	40,2	103,6	99,1	93,8
25 - 44	48,0	49,8	49,3	51,4	39,7	41,9	117,4	113,1	96,0
45 - 64	62,2	63,7	65,9	67,1	51,2	53,3	152,3	151,1	123,8
65 +
3. AMMATISSA TOIJIMATTOMAT ICKE YRKESVERKSAMMA	5,5	0,3	10,1	6,1	39,1	37,4	13,4	23,1	94,6
- 24	12,8	12,3	13,8	13,9	24,6	21,3	31,2	31,7	59,4
25 - 44	10,4	5,7	11,7	8,5	29,6	25,3	25,3	26,8	71,7
45 - 64	7,4	0,6	12,7	6,1	41,2	38,8	18,1	29,1	99,6
65 +	2,6	0,1	7,9	5,4	41,7	38,9	6,4	18,1	100,9

40. KOTITALOUDEN JÄSENTÄ KOHTI LASKETTU TULOTASO JA SUHTEELLISET TULOTASOEROT KOTITALOUDEN KÖÖN JA PÄÄMIEHEN KOULUTUSTASON MUKAAN
 INKOMSTNIVÅ OCH RELATIVA SKILLNADER I INKOMSTNIVÅ PER HUSHÄLLSLEDLEM ENLIGT HUSHÄLLETS STORLEK OCH HUVUDMANNENS UTBILDNINGSNIVÅ
 SIZE OF HOUSEHOLD AND LEVEL OF EDUCATION OF THE HEAD OF HOUSEHOLD
 INCOME LEVEL AND RELATIVE DIFFERENCES IN INCOME LEVEL PER MEMBER OF HOUSEHOLD BY SIZE OF HOUSEHOLD AND LEVEL OF EDUCATION OF THE HEAD OF HOUSEHOLD

KOTITALOUDEN KÖÖN JA PÄÄMIEHEN KOULUTUSTASO HUSHÄLLETS STORLEK OCH HUVUDMANNENS UTBILDNINGSNIVÅ SIZE OF HOUSEHOLD AND LEVEL OF EDUCATION OF THE HEAD OF HOUSEHOLD	TULOTASO - INKOMSTNIVÅ - INCOME LEVEL, 1000 MK						SUHTEELLISET TULOTASOEROT PROSENTTEINA KESKIARVOSTA RELATIVA SKILLNADER I INKOMSTNIVÅN I PROCENT AV MEDELTALET RELATIVE DIFFERENCES IN INCOME LEVEL PER CENT OF MEAN VALUE		
	ANSIOTULOT FÖRVÄRVSINKOMST PRIMARY INCOME		TUOTANNONTEKIJÄ- TULOT FAKTORINKOMST FACTOR INCOME		KÄYTETTÄVISSÄ OLEVAT TULOT DISPONIBEL INKOMST AVAILABLE INCOME		ANSIO- TULOT FÖRVÄRVS- INKOMST PRIMARY INCOME	TUOTAN- NONTEKI- JÄTULOT FAKTOR- INKOMST FACTOR INCOME	KÄYTETTÄ- VISSÄ OLEVAT DISPONIBEL INKOMST AVAILABLE INCOME
	KESKI- ARVO MEDELTA MEAN	MEDI- AANI MEDIAN	KESKI- ARVO MEDELTA MEAN	MEDI- AANI MEDIAN	KESKI- ARVO MEDELTA MEAN	MEDI- AANI MEDIAN			
KAIKKI KOTITALOUDET - SAMTLIGA HUSHÄLL	40,9	36,0	43,6	38,0	41,3	41,4	100,0	100,0	100,0
ENINT. PERUSASTE - HÖGST GRUNDSTADIET	31,4	20,2	34,1	22,8	38,8	38,9	76,7	78,4	94,0
KESKIASTE - MELLANSTADIUM	43,0	42,3	45,2	44,2	40,1	41,9	105,2	103,7	97,0
KORKEA-ASTE - HÖGSTADIUM	66,0	65,8	70,0	69,6	53,5	56,4	161,4	160,7	129,5
1 HENKILÖ - PERSON	37,1	13,0	41,8	17,4	50,2	45,6	90,7	95,9	121,4
ENINT. PERUSASTE - HÖGST GRUNDSTADIET	19,0	0,2	23,7	7,6	44,7	41,5	46,6	54,4	108,2
KESKIASTE - MELLANSTADIUM	50,8	50,8	54,5	52,9	51,1	49,5	124,3	125,1	123,6
KORKEA-ASTE - HÖGSTADIUM	86,1	88,8	95,2	94,9	77,6	73,1	210,6	218,4	187,8
2 HENKEÄ - 2 PERSONER	42,9	37,4	46,6	40,5	49,1	46,0	104,8	106,9	118,9
ENINT. PERUSASTE - HÖGST GRUNDSTADIET	30,2	21,0	33,9	25,6	44,1	41,2	73,9	77,7	106,6
KESKIASTE - MELLANSTADIUM	51,3	50,1	54,4	52,5	50,1	48,5	125,5	124,8	121,3
KORKEA-ASTE - HÖGSTADIUM	76,7	72,2	82,7	75,9	70,2	65,1	187,6	189,8	169,7
3 HENKEÄ - 3 PERSONER	47,4	46,2	49,8	47,5	42,7	41,4	116,1	114,3	103,4
ENINT. PERUSASTE - HÖGST GRUNDSTADIET	41,9	41,3	44,1	44,1	40,2	39,1	102,4	101,2	97,4
KESKIASTE - MELLANSTADIUM	46,2	45,7	48,4	46,7	41,7	40,8	113,1	111,1	100,9
KORKEA-ASTE - HÖGSTADIUM	71,7	69,4	75,3	72,7	55,4	54,1	175,3	172,8	134,0
4 HENKEÄ - 4 PERSONER	41,9	39,3	43,5	40,7	35,5	33,9	102,4	99,9	85,8
ENINT. PERUSASTE - HÖGST GRUNDSTADIET	37,0	36,2	38,5	37,2	33,3	32,2	90,6	88,4	80,6
KESKIASTE - MELLANSTADIUM	38,8	37,1	40,3	38,3	33,8	33,0	94,9	92,4	81,7
KORKEA-ASTE - HÖGSTADIUM	62,0	57,4	64,6	60,3	45,5	43,8	151,6	148,2	110,0
5 HENKEÄ - 5 PERSONER	34,4	32,5	35,9	33,5	30,4	29,0	84,2	82,3	73,6
ENINT. PERUSASTE - HÖGST GRUNDSTADIET	30,0	29,6	31,3	30,6	28,8	27,7	73,4	71,8	69,6
KESKIASTE - MELLANSTADIUM	31,9	31,0	33,1	32,1	29,1	27,6	78,0	76,0	70,4
KORKEA-ASTE - HÖGSTADIUM	48,0	44,1	50,2	46,2	36,3	35,8	117,5	115,3	87,9
6+ HENKEÄ - 6+ PERSONER	22,3	19,4	23,3	21,0	24,3	23,0	54,6	53,5	58,8
ENINT. PERUSASTE - HÖGST GRUNDSTADIET	18,9	16,5	19,9	16,9	23,1	22,3	46,3	45,7	55,8
KESKIASTE - MELLANSTADIUM	20,9	18,4	21,9	19,1	23,3	20,7	51,1	50,1	56,5
KORKEA-ASTE - HÖGSTADIUM	38,1	35,3	39,5	37,9	31,4	30,1	93,3	90,5	75,9

41. KOTITALOUDEN JÄSENTÄ KOHTI LASKETTUJEN KÄYTETTÄVISSÄ OLEVIEEN TULOJEN JAKAUTUMINEN DESIILIRYHMITTÄIN SOSIOEKONOMISEN ASEMAN MUKAAN. DESIILIRYHMÄT ON MUODOSTETTU KOTITALOUDEN JÄSENTÄ KOHTI LASKETTUJEN KÄYTETTÄVISSÄ OLEVIEEN TULOJEN MUKAAN FÖRDELNING AV DISPONIBEL INKOMST PER HUSHÄLLSLEDLEM I DECILGRUPPER ENLIGT SOCIOEKONOMISK STÄLLNING. DECILGRUPPERNA HAR BILDATS ENLIGT DISPONIBEL INKOMST PER HUSHÄLLSLEDLEM DISTRIBUTION OF AVAILABLE INCOME PER MEMBER OF HOUSEHOLD IN DECILE GROUPS BY SOCIO-ECONOMIC GROUP. DECILE GROUPS HAVE BEEN ORDERED BY AVAILABLE INCOME PER MEMBER OF HOUSEHOLD

KOTITALOUDEN SOSIOEKONOMINEN ASEMA HUSHÄLLETS SOCIOEKONOMISKA STÄLLNING SOCIO-ECONOMIC GROUP OF HOUSEHOLD	YH- TEEN- SÄ SÄM- MAN- LAGT TOTAL	DESIILIRYHMÄT - DECILGRUPPER - DECILE GROUPS										TULONTA- SAUKSEN ENIM- MÄIS-X MAXIMAL UTJÄMN- INGS-X MAXIMUM EQUALI- ZATION X
		I	II	III	IV	V	VI	VII	VIII	IX	X	
A. DESIILI, MK - DECIL, MK - DECILE, MK												
KAIKKI KOTITALOUDET - SAMTLIGA HUSHÄLL	24978	30103	34044	37584	41426	45681	50772	58015	68816	..		
1. YRITTÄJÄT - FÖRETAGARE	19951	24862	29590	33597	37731	42382	47783	55720	69023	..		
11. MAATALOUSYRITTÄJÄT JORDBRUKSFÖRETAGARE	20610	25775	29583	33012	36420	40403	44834	51219	63550	..		
12. MUUT YRITTÄJÄT - ÖVRIGA FÖRETAGARE	19025	23701	29550	34502	39719	44788	51529	60126	75787	..		
2. PALKANSAAJAT - LÖNTAGARE	26990	32346	36513	40787	45270	49756	54993	61624	72131	..		
21. YLEHMÄN KAND. ASTEEN KOULUTUKSEN SAANEET TOIMIHENKILÖT - TJÄNSTEMÄN MED UTBILDNING PÅ HÖGRE KANDIDATNIVÅ	35109	41630	47472	53276	57284	64228	72976	85918	100974	..		
22. AMMATILISEN KOULUTUKSEN SAANEET JA VASTAAVAT TOIMIHENKILÖT - YRKES- UTBILDADE TJÄNSTEMÄN OCH MOTSVARANDE	29793	35244	39959	44826	49347	54343	60210	67325	80457	..		
23. MUUT TOIMIHENKILÖT ÖVRIGA TJÄNSTEMÄN	27757	33741	36877	41119	44265	49190	54221	59607	66903	..		
24. MAA- JA METSÄTALOUSTYÖNTEKIJÄT JORD- OCH SKOGSBRUKSARBETARE	18970	22556	26221	29535	35399	39523	43333	46840	49561	..		
25. TEOLLISUUDEN JA RAKENNUSTOIMINNAN TYÖNTEKIJÄT - ARBETARE INOM INDUSTRI OCH BYGGNADSVÄRSAMHET	25218	29962	34022	37218	40975	45324	49695	55283	61846	..		
26. PALVELUALOJEN TYÖNTEKIJÄT ARBETARE INOM SERVICEBRANCHER	24935	29176	32539	36532	41008	45601	49838	55030	64375	..		
3. AMMATISSA TOIMIMATTOMAT ICKE YRKESVERKSAMMA	24160	28952	31904	34733	37463	40324	43432	48300	58737	..		
31. ANSIDELÄKKEENSAAJAT FÖRVÄRVSPENSIONSTAGARE	30932	34733	37402	40078	42512	45686	49646	56225	67379	..		
32. KANSANELÄKKEEN TAI SOSIAALIAVUSTUS- TEN VARASSA ELÄVÄT - PERSONER SOM LEVER PÅ FOLKPENSION ELLER SOCIAL- BIDRAG	24474	27390	29807	31683	33631	35698	38207	40806	46064	..		
33. MUUT AMMATISSA TOIMIMATTOMAT ÖVRIGA ICKE YRKESVERKSAMMA	13530	16690	18713	20604	23299	26278	30389	35640	40797	..		
B. TULOJEN PROSENTTIJAKAUTUMA PROSENTUELL FÖRDELNING AV INKOMSTERNÄ PERCENTAGE DISTRIBUTION OF INCOME												
KAIKKI KOTITALOUDET - SAMTLIGA HUSHÄLL	100,0	6,7	8,6	9,0	9,1	9,5	9,8	10,4	11,4	11,6	13,8	15,8
1. YRITTÄJÄT - FÖRETAGARE	100,0	5,3	7,0	9,2	9,3	9,5	10,6	10,5	12,0	12,4	14,1	18,5
11. MAATALOUSYRITTÄJÄT JORDBRUKSFÖRETAGARE	100,0	5,9	7,8	9,3	9,1	9,6	9,7	10,9	11,3	12,5	13,9	16,6
12. MUUT YRITTÄJÄT - ÖVRIGA FÖRETAGARE	100,0	4,5	6,4	9,1	9,6	10,2	9,4	11,0	13,1	12,1	14,6	20,3
2. PALKANSAAJAT - LÖNTAGARE	100,0	8,1	9,6	9,7	10,6	10,0	9,7	10,1	10,1	10,2	11,9	15,4
21. YLEHMÄN KAND. ASTEEN KOULUTUKSEN SAANEET TOIMIHENKILÖT - TJÄNSTEMÄN MED UTBILDNING PÅ HÖGRE KANDIDATNIVÅ	100,0	8,8	9,6	10,5	11,3	9,0	11,2	9,7	9,6	8,7	11,4	15,5
22. AMMATILISEN KOULUTUKSEN SAANEET JA VASTAAVAT TOIMIHENKILÖT - YRKES- UTBILDADE TJÄNSTEMÄN OCH MOTSVARANDE	100,0	8,4	9,8	10,6	10,6	9,4	9,9	9,8	10,0	10,2	11,4	15,2
23. MUUT TOIMIHENKILÖT ÖVRIGA TJÄNSTEMÄN	100,0	8,0	9,5	9,9	10,3	9,8	9,7	10,9	9,7	10,7	11,6	13,7
24. MAA- JA METSÄTALOUSTYÖNTEKIJÄT JORD- OCH SKOGSBRUKSARBETARE	100,0	7,3	10,0	6,2	7,1	11,9	11,4	8,8	8,1	7,0	21,8	20,6
25. TEOLLISUUDEN JA RAKENNUSTOIMINNAN TYÖNTEKIJÄT - ARBETARE INOM INDUSTRI OCH BYGGNADSVÄRSAMHET	100,0	8,6	10,1	10,4	10,2	10,9	10,1	9,9	10,0	9,7	10,1	13,8
26. PALVELUALOJEN TYÖNTEKIJÄT ARBETARE INOM SERVICEBRANCHER	100,0	8,3	10,4	10,4	9,8	11,6	9,7	10,0	10,2	10,1	9,6	14,7
3. AMMATISSA TOIMIMATTOMAT ICKE YRKESVERKSAMMA	100,0	5,5	8,4	8,2	9,2	8,6	9,1	9,5	10,6	12,7	18,3	14,5
31. ANSIDELÄKKEENSAAJAT FÖRVÄRVSPENSIONSTAGARE	100,0	9,5	8,8	7,9	8,3	8,0	8,9	9,3	10,8	12,0	16,5	13,2
32. KANSANELÄKKEEN TAI SOSIAALIAVUSTUS- TEN VARASSA ELÄVÄT - PERSONER SOM LEVER PÅ FOLKPENSION ELLER SOCIAL- BIDRAG	100,0	9,3	9,3	8,8	8,6	9,8	8,8	9,1	10,1	11,0	15,3	11,5
33. MUUT AMMATISSA TOIMIMATTOMAT ÖVRIGA ICKE YRKESVERKSAMMA	100,0	3,2	4,4	6,8	6,1	7,2	8,9	9,9	12,8	13,8	26,6	20,7

42. KOTITALOUKSIEN JA NIIDEN JÄSENTEN LUKUMÄÄRÄ DESIILIRYHMISSÄ. DESIILIRYHMÄT ON MUODOSTETTU KOTITALOUDEN JÄSENTÄ KOHTI LASKETTUJEN KÄYTETTÄVISSÄ OLEVIEN TULOJEN MUKAAN
 ANTAL HUSHÄLL OCH DERAS MEDLEMMAR I DECILGRUPPER ENLIGT DISPONIBEL INKOMST PER HUSHÄLLSLEDLEM
 NUMBER OF HOUSEHOLDS AND THEIR MEMBERS IN DECILE GROUPS ORDERED BY AVAILABLE INCOME PER MEMBER OF HOUSEHOLD

KOTITALOUDEN SOSIOEKONOMINEN ASEMA HUSHÄLLETTS SOCIOEKONOMISKA STÄLLNING SOCIO-ECONOMIC GROUP OF HOUSEHOLD	KAIKKI KOTITALOUDET SAMTLIGA HUSHÄLL ALL HOUSEHOLDS	DESIILIRYHMÄT - DECILGRUPPER - DECILE GROUPS									
		I	II	III	IV	V	VI	VII	VIII	IX	X
A. KOTITALOUDEN JÄSENTEN LUKUMÄÄRÄ, 1000 ANTAL HUSHÄLLSLEDLEMMAR, 1000 NUMBER OF MEMBERS OF HOUSEHOLD, 1000											
KAIKKI KOTITALOUDET - SAMTLIGA HUSHÄLL	4884,3	673,8	628,8	565,4	512,7	488,4	454,5	437,1	427,5	374,0	322,1
1. YRITTÄJÄT - FÖRETAGARE	726,3	182,0	100,3	81,1	62,0	61,0	55,3	49,4	48,8	43,1	43,3
11. MAATALOUSYRITTÄJÄT JORDBRUKSFÖRETAGARE	390,6	92,2	59,2	49,0	37,4	37,7	30,0	26,5	23,8	17,8	16,9
12. MUUT YRITTÄJÄT - ÖVRIGA FÖRETAGARE	335,8	89,7	41,2	32,1	24,6	23,4	25,3	22,9	25,0	25,3	26,4
2. PALKANSÄÄJÄT - LÖNTAGARE	3208,9	365,7	388,4	347,7	336,2	312,2	307,2	310,3	325,0	284,9	231,4
21. YLEMPÄN KAND. ASTEEN KOULUTUKSEN SAANEET TOIMIHENKILÖT - TJÄNSTEMÄN MED UTÅILDNING PÅ HÖGRE KANDIDATNIVÅ	254,2	7,1	9,4	20,1	13,4	25,6	22,6	30,5	38,6	36,7	50,3
22. AMMATILLISEN KOULUTUKSEN SAANEET JA VASTAAVAT TOIMIHENKILÖT - YRKES- UTBILDADE TJÄNSTEMÄN OCH MOTSVARANDE	1069,8	82,9	93,9	102,3	107,3	103,0	111,2	109,8	120,9	117,3	121,1
23. MUUT TOIMIHENKILÖT ÖVRIGA TJÄNSTEMÄN	345,9	29,9	36,8	38,9	41,1	32,6	42,0	32,7	37,1	36,4	18,5
24. MAA- JA METSÄTALOUSTYÖNTEKIJÄT JORD- OCH SKOGBRUKSARBETARE	44,9	17,3	5,9	3,6	3,4	3,6	3,5	4,5	1,9	(0,7)	(0,5)
25. TEOLLISUUDEN JA RAKENNUSTOIMINNAN TYÖNTEKIJÄT - ARBETARE INOM INDUSTRI OCH BYGGNADSVERRKSAMHET	918,6	137,9	141,6	109,5	111,9	94,4	82,0	82,7	73,2	63,6	21,8
26. PALVELUALOJEN TYÖNTEKIJÄT ARBETARE INOM SERVICEBRANCHER	575,5	90,7	100,7	73,3	59,1	53,0	46,0	50,1	53,2	30,3	19,2
3. AMMATISSA TOIMIMATTOMAT ICKE YRKESVERKSAMMA	949,1	126,2	140,1	136,6	114,5	115,2	91,9	77,4	53,7	46,0	47,5
31. ANSIOELÄKKEENSAAJAT FÖRVÄRVPENSIONTAGARE	516,2	17,2	52,5	60,8	66,6	66,9	68,4	57,4	45,0	39,6	41,9
32. KANSANELÄKKEEN TAI SOSIAALIAVUSTUS- TEN VARASSA ELÄVÄT - PERSONER SOM LEVER PÅ FOLKPENSION ELLER SOCIAL- BIDRAG	344,6	61,9	76,1	66,9	40,7	43,3	21,7	18,1	6,6	4,6	4,7
33. MUUT AMMATISSA TOIMIMATTOMAT ÖVRIGA ICKE YRKESAMMA	88,3	47,0	11,5	8,9	7,2	5,1	(1,9)	1,9	2,1	1,9	0,9
B. KOTITALOUDEN JÄSENTEN PROSENTTIIJAKAUTUMA PROCENTUELL FÖRDELNING AV HUSHÄLLSLEDLEMMAR PERCENTAGE DISTRIBUTION OF MEMBERS OF HOUSEHOLD											
KAIKKI KOTITALOUDET - SAMTLIGA HUSHÄLL	100,0	100,0	100,0	100,0	100,0	100,0	100,0	100,0	100,0	100,0	100,0
1. YRITTÄJÄT - FÖRETAGARE	14,9	27,0	16,0	14,3	12,1	12,5	12,2	11,3	11,4	11,5	13,4
11. MAATALOUSYRITTÄJÄT JORDBRUKSFÖRETAGARE	8,0	13,7	9,4	8,7	7,3	7,7	6,6	6,1	5,6	4,7	5,2
12. MUUT YRITTÄJÄT - ÖVRIGA FÖRETAGARE	6,9	13,3	6,5	5,7	4,8	4,8	5,6	5,2	5,8	6,8	8,2
2. PALKANSÄÄJÄT - LÖNTAGARE	65,7	54,3	61,8	61,5	65,6	63,9	67,6	71,0	76,0	76,2	71,8
21. YLEMPÄN KAND. ASTEEN KOULUTUKSEN SAANEET TOIMIHENKILÖT - TJÄNSTEMÄN MED UTÅILDNING PÅ HÖGRE KANDIDATNIVÅ	5,2	1,1	1,5	3,6	2,6	5,2	5,0	7,0	9,0	9,8	15,6
22. AMMATILLISEN KOULUTUKSEN SAANEET JA VASTAAVAT TOIMIHENKILÖT - YRKES- UTBILDADE TJÄNSTEMÄN OCH MOTSVARANDE	21,9	12,3	14,9	18,1	20,9	21,1	24,5	25,1	28,3	31,4	37,6
23. MUUT TOIMIHENKILÖT ÖVRIGA TJÄNSTEMÄN	7,1	4,4	5,9	6,9	8,0	6,7	9,2	7,5	8,7	9,7	5,7
24. MAA- JA METSÄTALOUSTYÖNTEKIJÄT JORD- OCH SKOGBRUKSARBETARE	0,9	2,6	0,9	0,6	0,7	0,7	0,8	1,0	0,4	0,2	0,2
25. TEOLLISUUDEN JA RAKENNUSTOIMINNAN TYÖNTEKIJÄT - ARBETARE INOM INDUSTRI OCH BYGGNADSVERRKSAMHET	18,8	20,5	22,5	19,4	21,8	19,3	18,0	18,9	17,1	17,0	6,8
26. PALVELUALOJEN TYÖNTEKIJÄT ARBETARE INOM SERVICEBRANCHER	11,8	13,5	16,0	13,0	11,5	10,8	10,1	11,5	12,5	8,1	5,9
3. AMMATISSA TOIMIMATTOMAT ICKE YRKESVERKSAMMA	19,4	18,7	22,3	24,2	22,3	23,6	20,2	17,7	12,6	12,3	14,7
31. ANSIOELÄKKEENSAAJAT FÖRVÄRVPENSIONTAGARE	10,6	2,6	8,3	10,7	13,0	13,7	15,0	13,1	10,5	10,6	13,0
32. KANSANELÄKKEEN TAI SOSIAALIAVUSTUS- TEN VARASSA ELÄVÄT - PERSONER SOM LEVER PÅ FOLKPENSION ELLER SOCIAL- BIDRAG	7,1	9,2	12,1	11,8	7,9	8,9	4,8	4,1	1,5	1,2	1,5
33. MUUT AMMATISSA TOIMIMATTOMAT ÖVRIGA ICKE YRKESAMMA	1,8	7,0	1,8	1,6	1,4	1,0	0,4	0,4	0,5	0,5	0,3

42. JATK. - FORTS - CONT.

KOTITALOUDEN SOSIOEKONOMINEN ASEMA HUSHÄLLETS SOCIOEKONOMISKA STÄLLNING SOCIO-ECONOMIC GROUP OF HOUSEHOLD	KAIKKI KO- TITALOUDET SAMTLIGA HUSHÄLL ALL HOUSEHOLDS	DESIILIRYHMÄT - DECILGRUPPER - DECILE GROUPS									
		I	II	III	IV	V	VI	VII	VIII	IX	X
C. KOTITALOUKSIEN LUKUMÄÄRÄ, 1000 ANTAL HUSHÄLL, 1000 NUMBER OF HOUSEHOLDS, 1000											
KAIKKI KOTITALOUDET - SAMTLIGA HUSHÄLL	2082,3	208,2	208,2	208,3	208,2	208,1	208,2	208,1	208,3	208,3	208,2
1. YRITTÄJÄT - FÖRETAGARE	231,0	46,4	25,5	23,3	19,6	19,2	20,4	17,2	17,4	18,6	23,3
11. MAATALOUSYRITTÄJÄT JORDBRUKSFÖRETAGARE	119,2	22,0	15,1	14,2	11,8	11,9	10,6	8,8	8,7	7,4	8,7
12. MUUT YRITTÄJÄT - ÖVRIGA FÖRETAGARE	111,8	24,4	10,4	9,1	7,9	7,3	9,8	8,4	8,7	11,2	14,6
2. PALKANSAAJAT - LÖNTAGARE	1215,6	86,4	103,9	99,5	107,6	103,5	119,9	133,2	153,8	156,2	151,7
21. YLEMMÄN KAND. ASTEEN KOULUTUKSEN SAANEET TOIMIHENKILÖT - TJÄNSTEMÄN MED UTBILDNING PÅ HÖGRE KANDIDATNIVÅ	87,7	(1,4)	1,9	4,3	3,2	6,3	6,0	8,4	13,2	13,2	29,7
22. AMMATILLISEN KOULUTUKSEN SAANEET JA VASTAAVAT TOIMIHENKILÖT - YRKES- UTBILDADE TJÄNSTEMÄN OCH MOTSVARANDE	414,8	18,7	24,3	27,8	31,4	32,3	38,5	46,0	54,2	63,4	78,2
23. MUUT TOIMIHENKILÖT ÖVRIGA TJÄNSTEMÄN	153,2	9,4	11,1	13,4	14,9	13,5	19,5	15,4	20,4	22,8	12,7
24. MAA- JA METSÄTALOUSTYÖNTEKIJÄT JORD- OCH SKOGBRUKSARBETARE	17,2	4,1	3,0	(1,0)	1,2	(1,3)	(2,1)	3,2	(0,7)	(0,3)	(0,2)
25. TEOLLISUUDEN JA RAKENNUSTOIMINNAN TYÖNTEKIJÄT - ARBETARE INOM INDUSTRI OCH BYGGNADSVERKSAMHET	321,1	30,3	35,7	31,0	35,1	32,0	32,5	36,1	36,5	36,8	15,2
26. PALVELUALOJEN TYÖNTEKIJÄT ARBETARE INOM SERVICEBRANCHER	221,7	22,6	27,8	21,9	21,7	18,0	21,5	24,0	28,9	19,6	15,6
3. AMMATISSA TOIMIMATTOMAT ICKE YRKESVERKSAMMA	635,6	75,4	78,8	85,5	81,0	85,5	67,9	57,7	37,2	33,5	33,2
31. ANSIDELÄKKEENSAAJAT FÖRÄRVSPENSIONÄGARE	322,9	5,7	21,5	30,7	41,5	45,5	48,4	40,9	31,2	28,4	29,1
32. KANSANELÄKKEEN TAI SOSIAALIAVUSTUS- TEN VAKASSA ELÄVÄT - PERSONER SOM LEVER PÅ FOLKPENSIÖN ELLER SOCIAL- BIDRAG	243,0	29,6	49,3	48,4	34,7	35,9	17,9	15,9	4,4	3,6	3,4
33. MUUT AMMATISSA TOIMIMATTOMAT ÖVRIGA ICKE YRKESAMMA	69,7	40,1	8,0	6,4	4,8	4,1	(1,7)	(0,9)	(1,6)	1,5	(0,7)
D. KOTITALOUKSIEN PROSENTTIJAKAUTUMA PROCENTUELL FÖRDELNING AV HUSHÄLL PERCENTAGE DISTRIBUTION OF HOUSEHOLDS											
KAIKKI KOTITALOUDET - SAMTLIGA HUSHÄLL	100,0	100,0	100,0	100,0	100,0	100,0	100,0	100,0	100,0	100,0	100,0
1. YRITTÄJÄT - FÖRETAGARE	11,1	22,3	12,2	11,2	9,4	9,2	9,8	8,3	8,3	8,9	11,2
11. MAATALOUSYRITTÄJÄT JORDBRUKSFÖRETAGARE	5,7	10,6	7,2	6,8	5,7	5,7	5,1	4,2	4,2	3,6	4,2
12. MUUT YRITTÄJÄT - ÖVRIGA FÖRETAGARE	5,4	11,7	5,0	4,4	3,8	3,5	4,7	4,0	4,2	5,4	7,0
2. PALKANSAAJAT - LÖNTAGARE	58,4	41,5	49,9	47,8	51,7	49,7	57,6	64,0	73,8	75,0	72,8
21. YLEMMÄN KAND. ASTEEN KOULUTUKSEN SAANEET TOIMIHENKILÖT - TJÄNSTEMÄN MED UTBILDNING PÅ HÖGRE KANDIDATNIVÅ	4,2	0,7	0,9	2,1	1,6	3,0	2,9	4,0	6,4	6,3	14,3
22. AMMATILLISEN KOULUTUKSEN SAANEET JA VASTAAVAT TOIMIHENKILÖT - YRKES- UTBILDADE TJÄNSTEMÄN OCH MOTSVARANDE	19,9	9,0	11,7	13,4	15,1	15,5	18,5	22,1	26,0	30,4	37,5
23. MUUT TOIMIHENKILÖT ÖVRIGA TJÄNSTEMÄN	7,4	4,5	5,3	6,5	7,2	6,5	9,3	7,4	9,8	11,0	6,1
24. MAA- JA METSÄTALOUSTYÖNTEKIJÄT JORD- OCH SKOGBRUKSARBETARE	0,8	2,0	1,4	0,5	0,6	0,6	1,0	1,5	0,3	0,1	0,1
25. TEOLLISUUDEN JA RAKENNUSTOIMINNAN TYÖNTEKIJÄT - ARBETARE INOM INDUSTRI OCH BYGGNADSVERKSAMHET	15,4	14,5	17,2	14,9	16,8	15,4	15,6	17,3	17,5	17,7	7,3
26. PALVELUALOJEN TYÖNTEKIJÄT ARBETARE INOM SERVICEBRANCHER	10,6	10,8	13,4	10,5	10,4	8,7	10,3	11,5	13,9	9,4	7,5
3. AMMATISSA TOIMIMATTOMAT ICKE YRKESVERKSAMMA	30,5	36,2	37,8	41,1	38,9	41,1	32,6	27,7	17,8	16,1	15,9
31. ANSIDELÄKKEENSAAJAT FÖRÄRVSPENSIONÄGARE	15,5	2,7	10,3	14,8	19,9	21,8	23,2	19,6	15,0	13,6	14,0
32. KANSANELÄKKEEN TAI SOSIAALIAVUSTUS- TEN VARASSA ELÄVÄT - PERSONER SOM LEVER PÅ FOLKPENSIÖN ELLER SOCIAL- BIDRAG	11,7	14,2	23,7	23,2	16,7	17,3	8,6	7,6	2,1	1,7	1,6
33. MUUT AMMATISSA TOIMIMATTOMAT ÖVRIGA ICKE YRKESAMMA	3,3	19,3	3,8	3,1	2,3	2,0	0,8	0,4	0,7	0,7	0,4

TULONSAAJAKOHTAISET TAULUKOT

Sivut: 90-106

Taulukoiden sisältö:

- 43 - 44 Ansiotulonsaajien tulotaso
- 45 Ansiotulonsaajien tulojen prosenttijakautuma ja suhteelliset tulotasoerot
- 46 - 51 Ammatissa toimivien tulotaso
- 52 Ammatissa toimivien lukumäärä desiliryhmittäin
- 53 - 54 Ammatissa toimivien tulojen prosenttijakautumat ja suhteelliset tulotasoerot
- 55 Palkkatuloa saaneiden palkkataso

Ansiotulonsaajiksi on luettu kaikki palkka- tai yrittäjätuloa saaneet.

Ammatissa toimiviksi on luettu kaikki vähintään 6 kuukautta palkansaajana, yrittäjänä tai avustavana perheenjäsenenä toimineet sekä myös 5 kuukautta palkansaajana tai yrittäjänä toimineet, jos palkka- ja yrittäjätulot ovat olleet pääasiallinen toimeentulolähde. Vähintään 6 kuukautta avustavana perheenjäsenenä toimineet on luettu ammatissa toimiviksi riippumatta, ovatko he saaneet työstään tuloa vai eivät.

INDIVIDTABELLER

Sid: 90-106

Tabellernas innehåll:

- 43 - 44 Förvärvsinkomsttagarnas inkomstnivå
- 45 Procentuell fördelning av förvärvsinkomsttagarnas inkomster och relativa skillnader i inkomstnivå
- 46 - 51 De yrkesverksammas inkomstnivå
- 52 Antal yrkesverksamma i decilgrupper
- 53 - 54 Procentuell fördelning av yrkesverksammas inkomster och relativa skillnader i inkomstnivå
- 55 Löneinkomstnivå för löneinkomsttagare

Som förvärvsinkomsttagare har klassificerats alla personer som erhållit löne- eller företagarinkomst.

Som yrkesverksamma har klassificerats alla de personer som varit minst 6 arbetsmånader som löntagare, företagare eller medhjälpande familjemedlem samt också de som varit 5 månader som löntagare eller företagare om löne- och företagarinkomsterna har utgjort den huvudsakliga utkomstkällan. Medhjälpande familjemedlemmar som arbetat minst 6 månader har klassificerats som yrkesverksamma oberoende av om de haft inkomst eller inte.

43. ANSIOTULONSAAJIEN LUKUMÄÄRI JA TULOTASO SOSIOEKONOMISEN ASEMAN MUKAAN
FÖRVÄRVSINKOMSTTAGARNAS ANTAL OCH INKOMSTNIVÅ ENLIGT SOCIOEKONOMISK STÄLLNING
NUMBER AND INCOME LEVEL OF EARNERS BY SOCIO-ECONOMIC GROUP

SOSIOEKONOMINEN ASEMA SOCIOEKONOMISK STÄLLNING SOCIO-ECONOMIC GROUP	ANSIOTULONSAAJIEN LUKUMÄÄRI ANTAL FÖRVÄRVSINKOMSTTAGARE NUMBER OF EARNERS		TULOTASO - INKOMSTNIVÅ - INCOME LEVEL, 1000 MK				ANSIOTULOT FÖRVÄRVSINKOMST PRIMARY INCOME		
	HAASTAT- TELUSSA I INTER- VJUN IN INTERVIEW	PERUS- JOUKOSSA I POPU- LATIONEN IN POPU- LATION, 1000	PALKAT LÖNER WAGES AND SALARIES	YRITTÄJÄTULOT FÖRETAGARINKOMST ENTREPRENEURIAL INCOME	KESKI- ARVO MEDELTA MEAN	MEDI- AANI MEDIAN MEDIAN	KESKI- ARVO MEDELTA MEAN	MEDI- AANI MEDIAN MEDIAN	KESKI- ARVO MEDELTA MEAN
KAIKKI ANSIOTULONSAAJAT SAMTLIGA FÖRVÄRVSINKOMSTTAGARE	21781,0	2977,6	59,6	59,2	7,0	0,1	67,2	63,7	
1. YRITTÄJÄT JA AVUSTAVAT PERHEENJÄSENET FÖRETAGARE OCH MEDHJÄLPANDE FAMILJE- MEDLEMMAR	4904,0	377,0	18,7	0,4	46,0	32,7	65,7	52,0	
11. MAATALOUSYRITTÄJÄT JORDBRUKSFÖRETAGARE	2668,0	193,2	5,2	-	50,3	41,0	57,0	46,9	
MAÄNVILJELIJÄT - JORDBRUKARE									
111. 2- 4,99 HA	66,0	5,6	2,7	-	27,1	18,8	35,2	25,9	
112. 5- 9,99 HA	339,0	32,9	3,7	-	33,5	25,6	40,2	28,4	
113. 10-19,99 HA	866,0	67,0	3,5	-	43,1	37,9	48,2	42,1	
114. 20+ HA	1155,0	70,7	4,7	0,1	68,4	59,9	73,8	64,2	
115. MUUT MAATALOUSYRITTÄJÄT ÖVRIGA JORDBRUKSFÖRETAGARE	242,0	17,0	17,4	0,5	43,3	26,2	62,3	52,6	
12. MUUT YRITTÄJÄT - ÖVRIGA FÖRETAGARE	2048,0	172,9	34,1	4,2	44,1	18,0	78,5	63,2	
13. AVUSTAVAT PERHEENJÄSENET MEDHJÄLPANDE FAMILJEMEDLEMMAR	188,0	10,9	14,3	8,4	1,7	-	16,4	9,1	
131. MAATALOUSYRITTÄJIEN - INOM JORDBRUK	158,0	9,3	13,2	7,4	1,4	-	16,1	8,5	
132. MUIDEN YRITTÄJIEN - ÖVRIGA	30,0	1,7	20,1	11,2	3,8	-	23,9	17,3	
2. PALKANSAAJAT - LÖNTAGARE	12439,0	2016,0	81,7	74,3	1,4	-	83,2	75,4	
21. YLEMmän KAND. ASTEEN KOULUTUKSEN SAANEET TOIMIHENKILÖT - TJÄNSTEMÄN MED UTBILDNING PÅ HÖGRE KANDIDATNIVÅ	994,0	109,2	153,0	142,2	5,1	0,1	158,1	144,1	
2101. JULKISYHTEISÖT - OFFENTLIGA SAMMANSLUTNINGAR	595,0	64,0	142,8	137,6	6,9	0,1	149,7	142,6	
2102. MUUT - ÖVRIGA	399,0	45,2	167,5	148,9	2,6	-	170,1	151,7	
22. AMMATILISEN KOULUTUKSEN SAANEET JA VASTAAVAT TOIMIHENKILÖT - YRKES- UTBILDADE TJÄNSTEMÄN OCH MOTSVÄRANDE	4386,0	689,3	92,4	93,3	1,3	0,1	97,7	84,2	
2201. JULKISYHTEISÖT - OFFENTLIGA SAMMANSLUTNINGAR	1753,0	282,6	82,4	78,1	1,2	0,1	83,7	78,6	
2202. MUUT - ÖVRIGA	2633,0	406,7	99,3	88,3	1,3	-	100,6	89,4	
23. MUUT TOIMIHENKILÖT ÖVRIGA TJÄNSTEMÄN	1890,0	321,7	66,9	63,0	0,8	0,1	67,8	63,1	
2301. JULKISYHTEISÖT - OFFENTLIGA SAMMANSLUTNINGAR	528,0	91,3	60,0	63,0	0,7	0,1	60,8	63,1	
2302. MUUT - ÖVRIGA	1362,0	230,4	69,6	-	0,9	-	70,6	-	
24. MAA- JA METSÄTALOUSTYÖNTEKIJÄT JORD- OCH SKOGSBRUKSARBETARE	246,0	31,5	48,6	49,5	2,2	0,2	50,8	51,1	
25. TEOLLISUUDEN JA RAKENNUSTOIMINNAN TYÖNTEKIJÄT - ARBETARE INOM INDUSTRI OCH BYGGNADSVÄRKSAMHET	2788,0	478,4	75,4	73,0	1,4	-	76,8	74,0	
251. AMMATTIKOULUTUKSEN SAANEET YRKESUTBILDADE	970,0	167,9	79,3	78,6	1,7	-	81,0	80,0	
2511. TEOLLISUUSTYÖNTEKIJÄT INDUSTRIARBETARE	699,0	124,7	80,6	80,7	1,7	-	82,3	81,8	
2512. RAKENNUSTYÖNTEKIJÄT BYGGNADSRARBETARE	271,0	43,2	75,5	71,7	1,7	-	77,2	75,0	
252. EI AMMATTIKOULUTUSTA ICKE YRKESUTBILDADE	1241,0	213,6	74,3	72,2	1,2	-	75,5	73,1	
2521. TEOLLISUUSTYÖNTEKIJÄT INDUSTRIARBETARE	928,0	163,7	73,8	71,6	1,0	-	74,8	72,1	
2522. RAKENNUSTYÖNTEKIJÄT BYGGNADSRARBETARE	313,0	50,0	75,9	76,0	2,1	-	78,1	78,7	
253. MUIDEN AMMATTIRYHMIEN TYÖNTEKIJÄT TEOLLISUUDESSA JA RAKENNUSTOIMIN- NASSA - ÖVRIGA YRKESGRUPPERS ARBE- TARE INOM INDUSTRI OCH BYGGNADSV- VERKSAMHET	577,0	96,9	71,0	68,4	1,5	-	72,5	69,3	
26. PALVELUALOJEN TYÖNTEKIJÄT ARBETARE INOM SERVICEBRANCHER	2135,0	385,8	65,4	66,6	1,2	-	66,7	67,6	
261. KAUPPA, RAVITSEMIS- JA MAJOITUS- TOIMINTA - HANDEL, RESTAURANG- OCH HOTELLVERKSAMHET	495,0	94,1	64,5	66,7	1,1	-	65,7	67,0	
262. KULJETUS JA TIETOLIKENNE SAMFÄRDSEL OCH KOMMUNIKATIONER	558,0	99,3	81,0	82,5	1,2	-	82,2	83,0	
263. MUUT - ÖVRIGA	1082,0	192,5	57,9	60,0	1,2	-	59,1	60,5	
3. AMMATISSA TOIMIMATTOMAT ANSIOTULON- SAAJAT - ICKE YRKESVERKSAMMA FÖRVÄRVSINKOMSTTAGARE	4438,0	584,7	10,0	7,2	1,1	-	12,8	8,0	

44. IANSIOTULONSAAJIEN LUKUMÄÄRÄ JA TULOTASO SOSIOEKONOMISEN PÄÄRYHMÄN, SUKUPUOLEN JA IÄN MUKAAN
FÖRÄRVÄRSINKOMSTTAGARNAS ANTAL OCH INKOMSTNIVÅ ENLIGT SOCIOEKONOMISK HUVUOGRUPP, KÖN OCH ÅLDER
NUMBER AND INCOME LEVEL OF EARNERS BY SOCIO-ECONOMIC MAIN GROUP, SEX AND AGE

SOSIOEKONOMINEN PÄÄRYHMÄ, SUKUPUOLI JA IKÄ SOCIOEKONOMISK HUVUOGRUPP, KÖN OCH ÅLDER SOCIO-ECONOMIC MAIN GROUP, SEX AND AGE	ANSIOTULONSAAJIEN LUKUMÄÄRÄ ANTAL FÖRÄRVÄRSINKOMSTTAGARE NUMBER OF EARNERS		TULOTASO - INKOMSTNIVÅ - INCOME LEVEL, 1000 MK		YRITTÄJÄTULOT FÖRETAGARINKOMST ENTREPRENEURIAL INCOME		ANSIOTULOT FÖRÄRVÄRSINKOMST PRIMARY INCOME			
	HAASTAT- TELUSSA I INTER- VJUN IN INTERVIEW	PERUS- JOUKOSSA I POPU- LATIONEN IN POPU- LATION, 1000	PALKAT LÖNER WAGES AND SALARIES		KESKI- ARVO MEDELTAL MEAN	MEDI- AANI MEDIAN MEDIAN	KESKI- ARVO MEDELTAL MEAN	MEDI- AANI MEDIAN MEDIAN	KESKI- ARVO MEDELTAL MEAN	MEDI- AANI MEDIAN MEDIAN
KAIKKI ANSIOTULONSAAJAT SAMTLIGA FÖRÄRVÄRSINKOMSTTAGARE	21781,0	2977,6	59,6	59,2	7,0	0,1	67,2	63,7		
MIEHET - MÄN	11458,0	1499,8	68,8	68,8	9,3	-	78,7	75,0		
NAISET - KVINNOR	10323,0	1477,8	50,3	53,1	4,7	0,1	55,5	56,5		
1. YRITTÄJÄT JA AVUSTAVAT PERHEENJÄSENET FÖRETAGARE OCH MEDHJÄLPANDE FAMILJE- MEDLEMMAR	4904,0	377,0	18,7	0,4	46,0	32,7	65,7	52,0		
MIEHET - MÄN	3025,0	232,3	23,2	1,0	49,7	34,2	73,9	59,5		
- 19	44,0	2,7	12,7	9,1	9,1	-	21,7	13,9		
20 - 24	117,0	8,3	15,9	6,1	22,3	-	38,2	29,6		
25 - 34	500,0	47,3	26,2	3,0	64,0	3,4	70,3	62,4		
35 - 44	874,0	67,3	26,8	1,7	57,4	31,2	40,0	84,7		
45 - 54	776,0	55,1	26,8	1,7	56,1	38,1	81,1	62,9		
55 - 64	592,0	39,4	15,2	0,1	49,8	37,1	66,5	52,6		
65 - 74	108,0	8,8	5,0	-	33,0	25,4	49,0	28,9		
75 +	14,0	1,4	..	-		
NAISET - KVINNOR	1879,0	144,7	11,5	-	40,2	31,1	52,6	40,8		
- 19	10,0	0,6	..	-	..	-		
20 - 24	42,0	4,3	10,9	1,9	33,3	28,0	44,2	47,9		
25 - 34	266,0	26,5	11,1	-	39,1	29,8	50,3	41,3		
35 - 44	570,0	41,2	15,3	0,3	40,8	32,9	56,2	47,6		
45 - 54	565,0	37,6	12,3	-	42,2	36,5	54,8	45,1		
55 - 64	365,0	28,2	6,7	-	41,3	28,3	49,3	32,5		
65 - 74	53,0	5,2	5,7	-	35,1	24,7	54,2	25,2		
75 +	8,0	1,1	..	-		
2. PALKANSAAJAT - LÖNTAGARE	12439,0	2016,0	81,7	74,3	1,4	-	83,2	75,4		
MIEHET - MÄN	6264,0	994,6	95,7	87,5	2,0	-	97,7	88,7		
- 19	274,0	28,7	36,0	33,5	0,3	-	36,2	33,8		
20 - 24	711,0	106,3	56,8	55,3	0,5	-	57,3	56,4		
25 - 34	1577,0	310,8	88,0	84,8	2,0	-	90,1	86,3		
35 - 44	1916,0	301,4	109,6	98,6	2,4	-	112,0	100,0		
45 - 54	1299,0	177,0	113,4	100,6	2,4	0,2	115,8	102,6		
55 - 64	470,0	68,5	107,5	91,0	2,4	0,1	109,9	92,1		
65 - 74	14,0	1,5		
75 +	3,0	0,4		
NAISET - KVINNOR	6175,0	1021,4	68,1	65,7	0,9	0,1	69,1	66,2		
- 19	223,0	28,1	28,1	26,6	0,3	-	28,5	26,6		
20 - 24	596,0	119,5	48,4	47,8	0,2	-	48,7	48,6		
25 - 34	1385,0	289,9	65,6	64,0	0,9	-	66,6	64,5		
35 - 44	2044,0	300,1	75,2	71,9	1,0	0,1	76,2	72,5		
45 - 54	1356,0	187,2	77,4	72,2	1,3	0,1	78,7	73,3		
55 - 64	557,0	94,8	72,0	68,1	0,6	0,1	72,9	68,6		
65 - 74	13,0	1,5		
75 +	1,0	0,3		
3. AMMATISSA TOIMIMATTOMAT ANSIOTULON- SAAJAT - ICKE YRKESVERKSAMMA FÖRÄRVÄRSINKOMSTTAGARE	4438,0	584,7	10,0	7,2	1,1	-	12,8	8,0		
MIEHET - MÄN	2169,0	272,9	9,9	6,9	1,5	-	13,3	7,8		
- 19	980,0	103,4	7,0	5,7	0,1	-	7,2	5,9		
20 - 24	421,0	56,9	16,2	14,1	0,5	-	17,1	14,6		
25 - 34	105,0	22,7	16,9	13,5	0,3	-	18,3	13,5		
35 - 44	66,0	11,7	9,9	5,6	3,2	-	16,8	7,7		
45 - 54	100,0	15,8	10,9	5,5	3,4	0,4	16,2	1,8		
55 - 64	284,0	34,0	6,5	2,2	4,7	0,5	16,3	5,1		
65 - 74	177,0	22,9	6,3	2,0	4,6	0,2	17,9	3,9		
75 +	36,0	5,5	3,8	0,5	2,9	-	15,4	1,2		
NAISET - KVINNOR	2269,0	311,7	10,0	7,7	0,7	-	12,4	8,2		
- 19	1069,0	110,9	6,5	5,0	0,2	-	6,7	5,0		
20 - 24	317,0	57,9	14,4	12,7	0,3	-	14,8	12,8		
25 - 34	267,0	51,4	16,7	14,3	1,0	-	18,1	15,7		
35 - 44	164,0	23,4	12,1	7,9	0,9	0,1	14,2	8,6		
45 - 54	130,0	16,4	9,1	7,1	1,4	0,2	12,4	7,9		
55 - 64	205,0	27,8	6,8	2,9	2,4	0,2	13,7	4,7		
65 - 74	102,0	20,2	4,1	1,5	1,0	0,1	16,9	2,3		
75 +	15,0	3,7	-		

45. ANSIOTULONSAAJIEN PROSENTTIJAKAUTUMA JA SUHTEELLISET TULOTASOEROT SOSIOEKONOMISEN ASEMAN JA SUKUPUOLEN NUKAAN
 PROCENTUELL FÖRDELNING AV FÖRVÄRVSINKOMSTTAGARE OCH RELATIVA SKILLNADER I INKOMSTNIVÅ ENLIGT SOCIOEKONOMISK
 STÄLLNING OCH KÖN
 PERCENTAGE DISTRIBUTION OF EARNERS AND RELATIVE DIFFERENCES IN INCOME LEVEL BY SOCIO-ECONOMIC GROUP AND SEX

SOSIOEKONOMINEN ASEMA SOCIOEKONOMISK STÄLLNING SOCIO-ECONOMIC GROUP	LUKUMÄÄRÄN PROSENTTIJAKAU- TUMA PROCENTUELL FÖRDELNING AV ANTALET PERCENTAGE DISTRIBUTION OF NUMBER			SUHTEELLISET TULOTASOEROT RELATIVA SKILLNADER I INKOMSTNIVÅ I PROCENT AV MEDELTALET RELATIVE DIFFERENCES IN INCOME LEVEL PER CENT OF MEAN VALUE			ANSIOTULOT FÖRVÄRVSINKOMST PRIMARY INCOME		
	YHTEENSÄ SAMMANLAGT TOTAL	MIEHIÄ MÄN MALES	NAISIA KVINNOR FEMALES	YHTEENSÄ SAMMANLAGT TOTAL	MIEHET MÄN MALES	NAISET KVINNOR FEMALES	YHTEENSÄ SAMMANLAGT TOTAL	MIEHET MÄN MALES	NAISET KVINNOR FEMALES
KAIKKI ANSIOTULONSAAJAT SAMTLIGA FÖRVÄRVSINKOMSTTAGARE	100,0	100,0	100,0	100,0	100,0	100,0	100,0	100,0	100,0
1. YRITTÄJÄT JA AVUSTAVAT PERHEENJÄSENET FÖRETAGARE OCH MEDHJÄLPANDE FAMILJE- MEDLEMMAR	12,7	15,5	9,8	31,4	33,7	22,8	97,9	93,9	94,8
11. MAATALOUSYRITTÄJÄT JORDBRUKSFÖRETAGARE	6,5	7,6	5,4	8,7	9,8	5,8	84,9	77,6	92,5
12. MUUT YRITTÄJÄT - ÖVRIGA FÖRETAGARE	5,8	7,4	4,2	57,2	58,9	44,9	116,9	115,8	101,2
13. AVUSTAVAT PERHEENJÄSENET MEDHJÄLPANDE FAMILJEMEDLEMMAR	0,4	0,5	0,2	24,0	22,9	19,6	24,4	23,0	20,6
2. PALKANSAAJAT - LÖNTAGARE	67,7	66,3	69,1	137,0	139,0	135,4	123,9	124,2	124,4
21. YLEMMÄN KAND. ASTEEN KOULUTUKSEN SAANEET TOIMIHENKILÖT - TJÄNSTEMÄN MED UTBILDNING PÅ HÖGRE KANDIDATNIVÅ	3,7	4,5	2,8	256,5	252,1	237,1	235,5	229,1	219,6
22. AMMATILLISEN KOULUTUKSEN SAANEET JA VASTAAVAT TOIMIHENKILÖT - YRKES- UTBILDADE TJÄNSTEMÄN OCH MOTSVARANDE	23,1	18,0	28,3	154,8	173,1	149,2	139,5	153,9	136,9
23. MUUT TOIMIHENKILÖT ÖVRIGA TJÄNSTEMÄN	10,8	5,3	16,4	112,1	119,9	122,7	100,9	106,6	112,7
24. MAA- JA MEISÄTALOUSTYÖNTEKIJÄT JURD- OCH SKOGSBRUKSARBETARE	1,1	1,5	0,6	81,5	70,2	98,0	75,6	64,5	91,7
25. TEOLLISUUDEN JA RAKENNUSTOIMINNAN TYÖNTEKIJÄT - ARBETARE INOM INDUSTRI OCH BYGGNADSVÄRKSAMHET	16,1	23,6	8,4	126,3	116,4	122,5	114,4	104,0	112,7
26. PALVELUALOJEN TYÖNTEKIJÄT ARBETARE INOM SERVICEBRANCHER	13,0	13,3	12,6	109,7	109,7	108,5	99,3	98,0	100,0
3. AMMATISSA TOIMIMÄTTOMAT ANSIOTULON- SAAJAT - ICKE YRKESVERKSAMMA FÖRVÄRVSINKOMSTTAGARE	19,6	18,2	21,1	16,7	14,4	19,9	19,1	16,9	22,3

46. AMMATISSA TOIMIVIEN LUKUMÄÄRÄ JA TULOTASO DESIILIRYHMÄIN. DESIILIRYHMÄT ON MUODOSTETTU AMMATISSA TOIMIVIEN
 ANSIOTULONSAAJIEN NUKAAN
 ANTAL YRKESVERKSAMMA OCH INKOMSTNIVÅ I DECILGRUPPER ENLIGT YRKESVERKSAMMAS FÖRVÄRVSINKOMST
 NUMBER AND INCOME LEVEL OF ECONOMICALLY ACTIVE IN DECILE GROUPS ORDERED BY PRIMARY INCOME OF ECONOMICALLY ACTIVE

DESIILIRYHMÄT DECILGRUPPER DECILE GROUPS	DESIILI, MK DECIL, MK DECILE, MK	AMMATISSA TOIMIVIEN LUKUMÄÄRÄ ANTAL YRKESVERKSAMMA NUMBER OF ECONOMICALLY ACTIVE		TULOTASO INKOMSTNIVÅ INCOME LEVEL		
		HAASTAT- TELUSSA I INTER- VJUN IN INTERVIEW	PERUS- JOUKOSSA I POPU- LATIONEN IN POPU- LATION, 1000	PALKAT LÖNER AND SALARIES	YRITTÄJÄ- TULOT FÖRETAGAR- INKOMST ENTREPRE- NEURIAL INCOME	ANSIO- TULOT FÖRVÄRVS- INKOMST PRIMARY INCOME
KESKIJARVO - MEDELTALET - MEAN 1000 MK						
KAIKKI AMMATISSA TOIMIVAT SAMTLIGA YRKESVERKSAMMA		17528,0	2410,9	71,3	8,5	80,0
I	29959	2119,0	241,2	12,3	5,5	19,3
II	45055	1818,0	241,0	30,0	7,5	37,8
III	56949	1761,0	241,1	43,1	8,3	51,6
IV	65123	1538,0	241,1	55,4	5,6	61,2
V	72544	1507,0	241,1	63,7	5,1	68,9
VI	80931	1464,0	241,1	71,5	5,1	76,6
VII	91663	1537,0	241,1	80,4	5,7	86,2
VIII	106123	1526,0	241,1	91,3	7,1	98,4
IX	132418	1729,0	240,9	106,7	11,2	117,9
X	..	2529,0	241,2	158,6	23,4	182,1

47. AMMATISSA TOIMIVIEN ANSIOTULOJEN JAKAUTUMINEN DESIILIRYHMÄIN SOSIOEKONOMISEN ASEMAN NUKAAN.
 DESIILIRYHMÄT ON MUODOSTETTU ANSIOTULOJEN NUKAAN
 FÖRDELNING AV YRKESVERKSAMMAS FÖRVÄRVSINKOMST I DECILGRUPPER ENLIGT SOCIOEKONOMISK STÄLLNING.
 DECILGRUPPERNA HAR BILDATS ENLIGT FÖRVÄRVSINKOMST
 DISTRIBUTION OF PRIMARY INCOME OF ECONOMICALLY ACTIVE IN DECILE GROUPS BY SOCIO-ECONOMIC GROUP.
 DECILE GROUPS HAVE BEEN ORDERED BY PRIMARY INCOME

SOSIOEKONOMINEN ASEMA SOCIOEKONOMISK STÄLLNING SOCIO-ECONOMIC GROUP	YH- TEEN- SÄ SAM- MAN- LAGT TOTAL	DESIILIRYHMÄT - DECILGRUPPER - DECILE GROUPS										TULONTA- SAUKSEN ENIM- MÄIS-% MAXIMAL UTJÄM- INGS-% MAXIMUM EQUALI- ZATION %
		I	II	III	IV	V	VI	VII	VIII	IX	X	
A) DESIILI, MK - DECIL, MK - DECILE, MK												
KAIKKI AMMATISSA TOIMIVAT SAMTLIGA YRKESVERKSAMMA	29959	45055	56949	65123	72544	80931	91663	106123	132418	..		
1. YRITTÄJÄT JA AVUSTAVAT PERHEENJÄSENET FÖRETAGARE OCH MEDHJÄLPANDE FAMILJE- MEDLEMMAR	9200	19997	29738	39461	50122	60281	73498	93885	127974	..		
11. MAATALOUSYRITTÄJÄT JORDBRUKSFÖRETAGARE	13427	22995	30389	37366	45967	54500	63306	76447	103953	..		
12. MUUT YRITTÄJÄT - ÖVRIGA FÖRETAGARE	10205	22013	35629	49940	61121	76301	93802	119041	152340	..		
13. AVUSTAVAT PERHEENJÄSENET MEDHJÄLPANDE FAMILJEMEDLEMMAR	-	145	1440	3278	5652	8400	10979	21320	32984	..		
2. PALKANSAAJAT - LÖNTAGARE	36960	51728	61125	68130	75398	83510	93733	107723	133134	..		
21. YLEMMÄN KAND. ASTEEN KOULUTUKSEN SAANEET TOIMIHENKILÖT - TJÄNSTEMÄN MED UTBILDNING PÅ HÖGRE KANDIDATNIVÅ	75911	103869	117254	129984	143871	156856	175893	200510	248504	..		
22. AMMATILISEN KOULUTUKSEN SAANEET JA VASTAAVAT TOIMIHENKILÖT - YRKES- UTBILDADE TJÄNSTEMÄN OCH MOTSVARANDE	44269	59399	67783	76003	84198	94582	106994	123557	147134	..		
23. MUUT TOIMIHENKILÖT ÖVRIGA TJÄNSTEMÄN	30847	43411	53376	59485	65961	72199	78703	89188	102861	..		
24. MAA- JA METSÄTALOUSYÖNTEKIJÄT JORD- OCH SKOGSBRUKSARBETARE	23250	31920	38934	44301	50988	57213	62654	66207	73853	..		
25. TEOLLISUUDEN JA RAKENNUSTOIMINNAN TYÖNTEKIJÄT - ARBETARE INOM INDUSTRI OCH BYGGNADSVÄRKSAMHET	40686	54393	61870	68070	74007	81693	88823	98382	113784	..		
26. PALVELUALOJEN TYÖNTEKIJÄT ARBETARE INOM SERVICEBRANCHER	29457	40967	52325	60913	67586	73433	80119	88095	100174	..		
B) TULOJEN PROSENTTIJAKAUTUMA PROCENTUELL FÖRDELNING AV INKOMSTERNA PERCENTAGE DISTRIBUTION OF INCOME												
KAIKKI AMMATISSA TOIMIVAT SAMTLIGA YRKESVERKSAMMA	100,0	2,2	4,7	6,4	7,7	8,6	9,6	10,8	12,3	14,8	22,8	20,7
1. YRITTÄJÄT JA AVUSTAVAT PERHEENJÄSENET FÖRETAGARE OCH MEDHJÄLPANDE FAMILJE- MEDLEMMAR	100,0	0,6	2,4	4,0	5,5	7,2	8,8	10,6	13,3	17,5	30,1	31,6
11. MAATALOUSYRITTÄJÄT JORDBRUKSFÖRETAGARE	100,0	1,3	3,4	5,0	6,2	7,7	9,3	10,8	12,9	16,4	27,1	27,2
12. MUUT YRITTÄJÄT - ÖVRIGA FÖRETAGARE	100,0	0,5	2,2	3,7	5,6	7,3	9,0	11,1	13,7	17,6	29,3	31,8
13. AVUSTAVAT PERHEENJÄSENET MEDHJÄLPANDE FAMILJEMEDLEMMAR	100,0	-	-	0,6	2,2	3,8	6,0	8,2	13,5	23,9	41,2	49,2
2. PALKANSAAJAT - LÖNTAGARE	100,0	3,1	5,4	6,8	7,8	8,6	9,5	10,6	12,0	14,3	21,8	18,7
21. YLEMMÄN KAND. ASTEEN KOULUTUKSEN SAANEET TOIMIHENKILÖT - TJÄNSTEMÄN MED UTBILDNING PÅ HÖGRE KANDIDATNIVÅ	100,0	3,6	5,8	7,0	7,9	8,7	9,5	10,5	11,9	14,1	20,9	17,4
22. AMMATILISEN KOULUTUKSEN SAANEET JA VASTAAVAT TOIMIHENKILÖT - YRKES- UTBILDADE TJÄNSTEMÄN OCH MOTSVARANDE	100,0	3,4	5,7	6,8	7,7	8,5	9,6	10,7	12,3	14,4	20,9	18,3
23. MUUT TOIMIHENKILÖT ÖVRIGA TJÄNSTEMÄN	100,0	3,1	5,5	7,2	8,4	9,3	10,2	11,1	12,3	14,1	18,8	16,6
24. MAA- JA METSÄTALOUSYÖNTEKIJÄT JORD- OCH SKOGSBRUKSARBETARE	100,0	2,9	5,5	6,7	8,2	9,4	10,6	11,7	12,6	13,7	18,4	17,3
25. TEOLLISUUDEN JA RAKENNUSTOIMINNAN TYÖNTEKIJÄT - ARBETARE INOM INDUSTRI OCH BYGGNADSVÄRKSAMHET	100,0	3,8	6,3	7,6	8,5	9,3	10,1	11,1	12,2	13,7	17,3	14,6
26. PALVELUALOJEN TYÖNTEKIJÄT ARBETARE INOM SERVICEBRANCHER	100,0	3,1	5,2	7,1	8,6	9,7	10,6	11,5	12,6	14,1	17,7	16,4

48. AMMATISSA TOIMIVIEN LUKUMÄÄRÄ JA TULOTASO SUKUPOULEN, AMMATTIASEMAN JA PÄÄTOIMIALAN MUKAAN
 ANTAL YRKESVERKSAMMA OCH INKOMSTNIVÅ ENLIGT KÖN, YRKESSTÄLLNING OCH HUVUDNÄRINGSRE
 NUMBER AND INCOME LEVEL OF ECONOMICALLY ACTIVE BY SEX, OCCUPATIONAL STATUS AND MAIN INDUSTRY

AMMATTIASENA JA PÄÄTOIMIALA YRKESSTÄLLNING OCH HUVUDNÄRINGSRE OCCUPATIONAL STATUS AND MAIN INDUSTRY	LUKUMÄÄRÄ - ANTAL - NUMBER			
	HAASTATTELUSSA I INTERVJUN IN INTERVIEW		PERUSJOUKOSSA, 1000 I POPULATIONEN, 1000 IN POPULATION, 1000	
	MIEMÄ MÄN MALES	NAISIA KVINNOR FEMALES	MIEMÄ MÄN MALES	NAISIA KVINNOR FEMALES
KAIKKI AMMATISSA TOIMIVAT SAMTLIGA YRKESVERKSAMMA	9394,0	8134,0	1237,3	1173,6
MAATALOUS, KALA- JA RIISTATALOUS, METSÄTALOUS JORDBRUK, FISKE, JAKT OCH JAKTVÅRD, SKOGSBRUK	1958,0	1319,0	156,4	103,0
KAIVOS- JA KAIVANNAISTOIMINTA GRUVOR OCH MINERALBROTT	74,0	7,0	9,0	0,7
TEOLLISUUS TILLVERKNINGSINDUSTRI	2146,0	1141,0	339,0	191,9
ENERGIA- JA VESIHUOLTO ENERGI- OCH VATTENFÖRSÖRJNING	136,0	33,0	21,8	5,4
RAKENTAMINEN BYGGVERKSAMHET	1124,0	132,0	162,1	20,2
KAUPPA, MAJOITUS- JA RAVITSEMIS- TOIMINTA - HANDEL, HOTELL- OCH RESTAURANGVERKSAMHET	1091,0	1277,0	150,5	195,6
KULJETUS- JA TIETOLIIKENNE TRANSPORT, POST OCH TELE- KOMMUNIKATIONER	948,0	331,0	131,4	56,8
RAHOITUS- JA VAKUUTUSTOIMINTA JNE 1) FINANSIERING OCH FÖRSÄKRING OSV 1)	652,0	804,0	83,8	124,6
JULKINEN HALLINTO JA MAANPUOLUSTUS JNE 2) OFFENTLIG FÖRVALTNING OCH FÖRSVAR OSV 2)	1256,0	3070,0	182,1	472,3
TOIMIALA TUNTEMATON NÄRINGSREKEN OKÄND	9,0	20,0	1,1	3,0
YRITTAJÄT - FÖRETAGARE	2928,0	1881,0	229,8	146,7
MAATALOUS, KALA- JA RIISTATALOUS, METSÄTALOUS JORDBRUK, FISKE, JAKT OCH JAKTVÅRD, SKOGSBRUK	1569,0	1146,0	116,2	82,9
KAIVOS- JA KAIVANNAISTOIMINTA GRUVOR OCH MINERALBROTT	20,0	1,0	1,1	-
TEOLLISUUS TILLVERKNINGSINDUSTRI	183,0	86,0	18,0	9,0
ENERGIA- JA VESIHUOLTO ENERGI- OCH VATTENFÖRSÖRJNING	3,0	1,0	0,3	0,1
RAKENTAMINEN BYGGVERKSAMHET	271,0	23,0	24,7	1,6
KAUPPA, MAJOITUS- JA RAVITSEMIS- TOIMINTA - HANDEL, HOTELL- OCH RESTAURANGVERKSAMHET	371,0	284,0	33,0	25,1
KULJETUS- JA TIETOLIIKENNE TRANSPORT, POST OCH TELE- KOMMUNIKATIONER	300,0	39,0	18,9	2,7
RAHOITUS- JA VAKUUTUSTOIMINTA JNE 1) FINANSIERING OCH FÖRSÄKRING OSV 1)	133,0	71,0	10,2	5,2
JULKINEN HALLINTO JA MAANPUOLUSTUS JNE 2) OFFENTLIG FÖRVALTNING OCH FÖRSVAR OSV 2)	78,0	230,0	7,3	20,1
AVUSTAVAT PERHEENJÄSENET MEDHJÄLPANDE FAMILJEMEDLEMMAR	188,0	69,0	10,9	4,4
MAATALOUS, KALA- JA RIISTATALOUS, METSÄTALOUS JORDBRUK, FISKE, JAKT OCH JAKTVÅRD, SKOGSBRUK	156,0	59,0	9,3	3,7
KAIVOS- JA KAIVANNAISTOIMINTA GRUVOR OCH MINERALBROTT	1,0	-	0,1	-
TEOLLISUUS TILLVERKNINGSINDUSTRI	6,0	-	0,3	-

1) Kiinteistö-, puhtaust- ja vuokrauspalvelut, tekninen palvelu ja palvelut liike-elämälle.

1) Fastighets-, rengörings- och utygnings-tjänster, tekniska tjänster och uppdragsverksamhet.

2) Koulutus ja tutkimus, terveys- ja sosiaalipalvelu, virkistys- ja kulttuuripalvelu, järjestö- ja uskonnollinen toiminta, muut palvelut.

2) Utbildning och forskning, hälso-, sjuk- och socialvård, rekreation och kultur, organisationer och religiösa verksamhet, övriga tjänster.

PALKAT - LÖNER - WAGES AND SALARIES

KESKIJARVO, 1000 MK
MEDELTAI, 1000 MK
MEAN, 1000 MK

MEDIAANI, 1000 MK
MEDIAN, 1000 MK
MEDIAN, 1000 MK

YHTEENSÄ
SAMMANLAGT
TOTAL

MIHET
MÄN
MALES

NAISET
KVINNOR
FEMALES

YHTEENSÄ
SAMMANLAGT
TOTAL

MIHET
MÄN
MALES

NAISET
KVINNOR
FEMALES

ANSIOTULOT - FÖRVÄRVSINKOMST - PRIMARY INCOME

KESKIJARVO, 1000 MK
MEDELTAI, 1000 MK
MEAN, 1000 MK

MEDIAANI, 1000 MK
MEDIAN, 1000 MK
MEDIAN, 1000 MK

YHTEENSÄ
SAMMANLAGT
TOTAL

MIHET
MÄN
MALES

NAISET
KVINNOR
FEMALES

YHTEENSÄ
SAMMANLAGT
TOTAL

MIHET
MÄN
MALES

NAISET
KVINNOR
FEMALES

71,3	81,3	60,7	68,9	79,4	62,1	80,0	92,6	66,7	72,5	84,9	64,3
14,8	17,3	11,1	0,5	1,5	-	54,6	57,9	49,7	46,6	50,1	42,2
73,4	75,5	..	77,8	78,9	..	81,9	84,1	..	79,7	79,9	..
83,0	92,8	65,5	76,3	87,2	64,2	85,3	95,7	67,1	77,4	88,5	64,8
97,4	104,3	69,5	92,2	100,2	68,3	100,9	108,3	71,0	97,6	104,0	69,4
74,5	75,5	66,3	73,5	76,0	66,5	81,8	83,5	68,3	78,7	80,2	67,2
66,1	79,4	55,8	61,7	72,9	57,0	73,0	89,0	60,6	65,2	77,1	58,3
76,0	79,4	68,2	79,2	83,2	67,6	86,9	94,0	70,6	83,2	89,5	68,5
89,4	114,0	72,8	76,8	99,5	70,5	94,7	122,4	76,0	80,4	106,5	71,5
77,9	105,7	67,3	71,9	100,3	66,3	81,4	111,4	69,8	73,3	103,8	67,4
..
18,3	22,9	11,2	0,2	0,6	-	65,8	74,4	52,3	52,0	60,0	40,5
5,0	6,5	2,8	-	0,2	-	56,0	60,0	50,4	45,8	50,4	40,7
..	..	-	-	-	-
37,5	44,5	23,5	11,9	25,9	7,0	61,9	73,3	39,2	48,2	60,9	24,8
..	..	-	-
41,7	39,7	73,5	16,0	12,9	60,0	81,2	80,6	90,3	68,7	68,5	67,8
32,9	40,8	22,5	4,7	6,0	3,7	68,7	79,8	54,0	54,5	69,5	40,0
13,5	12,4	20,9	-	-	0,4	100,4	107,0	54,2	86,4	93,7	51,0
57,1	69,7	32,3	15,9	26,0	9,3	115,4	127,7	91,1	99,3	117,0	80,1
24,6	52,8	14,3	2,0	24,5	0,4	63,7	99,8	50,6	48,6	72,8	35,9
10,2	11,8	6,1	4,9	5,8	2,1	13,1	14,6	9,3	5,7	6,3	2,9
9,2	10,8	5,3	3,8	5,7	1,6	12,1	13,6	8,4	4,9	6,0	2,5
-	-	-	-	-	-	-	-	-	-	-	-
..	..	-	-	-	-

48. JATK. - FORTS. - CONT.

AMMATTIASIEMÄ JA PÄÄTOIMIALA YRKESSTÄLLNING OCH HUVUDNÄRINGSÖREN OCCUPATIONAL STATUS AND MAIN INDUSTRY	LUKUNÄÄRÄ - ANTAL - NUMBER			
	HAASTATTELUSSA I INTERVJUN IN INTERVIEW		PERUSJOUKOSSA, 1000 I POPULATIONEN, 1000 IN POPULATION, 1000	
	MIEMÄ MÄN, MALES	NAISIA KVINNOR FEMALES	MIEMÄ MÄN MALES	NAISIA KVINNOR FEMALES
ENERGIA- JA VESIHUOLTO ENERGI- OCH VATTENFÖRSÖRJNING	-	-	-	-
RAKENTAMINEN BYGGVERKSAMHET	5,0	-	0,3	-
KAUPPA, MAJOITUS- JA RAVITSEMIS- TOIMINTA - HANDEL, HOTELL- OCH RESTAURANGVERKSAMHET	9,0	6,0	0,4	0,3
KULJETUS- JA TIETOLIIKENNE TRANSPORT, POST OCH TELE- KOMMUNIKATIONER	7,0	2,0	0,4	0,1
RAHOITUS- JA VAKUUTUSTOIMINTA JNE 1) FINANSIERING OCH FÖRSÄKRING OSV 1)	2,0	-	0,1	-
JULKINEN HALLINTO JA MAANPUOLUSTUS JNE 2) OFFENTLIG FÖRVALTNING OCH FÖRSVAR OSV 2)	2,0	2,0	0,1	0,3
TOIMIHENKILÖT - TJÄNSTEMÄN	2902,0	4362,0	418,0	701,9
MAATALOUS, KALA- JA RIISTATALOUS, METSÄTALOUS JORDBRUK, FISKE, JAKT OCH JAKTVÄRD, SKOGSBRUK	56,0	44,0	8,4	7,3
KAIIVOS- JA KAIVANNAISTOIMINTA GRUVOR OCH MINERALBROTT	11,0	3,0	0,9	0,4
TEOLLISUUS TILLVERKNINGSINDUSTRI	667,0	404,0	94,9	65,9
ENERGIA- JA VESIHUOLTO ENERGI- OCH VATTENFÖRSÖRJNING	53,0	24,0	7,8	4,0
RAKENTAMINEN BYGGVERKSAMHET	160,0	80,0	28,0	14,0
KAUPPA, MAJOITUS- JA RAVITSEMIS- TOIMINTA - HANDEL, HOTELL- OCH RESTAURANGVERKSAMHET	439,0	762,0	65,3	127,7
KULJETUS- JA TIETOLIIKENNE TRANSPORT, POST OCH TELE- KOMMUNIKATIONER	173,0	202,0	28,6	38,7
RAHOITUS- JA VAKUUTUSTOIMINTA JNE 1) FINANSIERING OCH FÖRSÄKRING OSV 1)	409,0	563,0	52,8	88,5
JULKINEN HALLINTO JA MAANPUOLUSTUS JNE 2) OFFENTLIG FÖRVALTNING OCH FÖRSVAR OSV 2)	934,0	2280,0	131,3	355,4
TYÖNTEKIJÄT - ARBETSTAGARE	3367,0	1802,0	577,6	317,7
MAATALOUS, KALA- JA RIISTATALOUS, METSÄTALOUS JORDBRUK, FISKE, JAKT OCH JAKTVÄRD, SKOGSBRUK	177,0	70,0	22,5	9,1
KAIIVOS- JA KAIVANNAISTOIMINTA GRUVOR OCH MINERALBROTT	42,0	3,0	6,8	0,2
TEOLLISUUS TILLVERKNINGSINDUSTRI	1290,0	651,0	225,8	117,1
ENERGIA- JA VESIHUOLTO ENERGI- OCH VATTENFÖRSÖRJNING	80,0	8,0	13,8	1,3
RAKENTAMINEN BYGGVERKSAMHET	688,0	29,0	109,1	4,6
KAUPPA, MAJOITUS- JA RAVITSEMIS- TOIMINTA - HANDEL, HOTELL- OCH RESTAURANGVERKSAMHET	272,0	225,0	51,8	42,5
KULJETUS- JA TIETOLIIKENNE TRANSPORT, POST OCH TELE- KOMMUNIKATIONER	468,0	88,0	83,5	15,3
RAHOITUS- JA VAKUUTUSTOIMINTA JNE 1) FINANSIERING OCH FÖRSÄKRING OSV 1)	108,0	170,0	20,8	30,9
JULKINEN HALLINTO JA MAANPUOLUSTUS JNE 2) OFFENTLIG FÖRVALTNING OCH FÖRSVAR OSV 2)	242,0	558,0	43,4	96,5

PALKAT - LÖNER - WAGES AND SALARIES

KESKIARVO, 1000 MK
MEDELTAI, 1000 MK
MEAN, 1000 MKMEDIAANI, 1000 MK
MEDIAN, 1000 MK
MEDIAN, 1000 MKYHTEENSÄ
SAMMANLAGT
TOTALMIEHET
MÄN
MALESNAISET
KVINNOR
FEMALESYHTEENSÄ
SAMMANLAGT
TOTALMIEHET
MÄN
MALESNAISET
KVINNOR
FEMALES

ANSIOTULOT - FÖRVÄRVSINKOMST - PRIMARY INCOME

KESKIARVO, 1000 MK
MEDELTAI, 1000 MK
MEAN, 1000 MKMEDIAANI, 1000 MK
MEDIAN, 1000 MK
MEDIAN, 1000 MKYHTEENSÄ
SAMMANLAGT
TOTALMIEHET
MÄN
MALESNAISET
KVINNOR
FEMALESYHTEENSÄ
SAMMANLAGT
TOTALMIEHET
MÄN
MALESNAISET
KVINNOR
FEMALES

-	-	-	-	-	-	-	-	-	-	-	-	-
..	..	-	-	-	-	-
..	-	-	-
..	-
..	..	-	-	-	-	-	-	-	-	-
..
90,9	120,9	73,0	79,3	109,9	70,1	92,5	123,5	74,0	80,2	112,6	70,8	-
77,0	91,7	60,0	73,8	84,5	63,5	80,5	97,0	61,6	75,5	90,5	63,1	-
..
107,9	128,9	77,7	95,5	113,3	74,0	109,2	130,5	78,5	96,5	115,6	74,5	-
106,0	123,3	..	97,6	113,2	..	107,6	125,1	..	97,6	113,8	..	-
95,3	108,4	69,0	85,0	104,2	68,6	97,1	110,8	69,7	85,7	106,4	70,3	-
77,0	106,5	62,0	65,2	90,0	59,1	78,1	107,8	62,9	66,1	91,5	59,4	-
89,2	112,1	72,3	83,1	103,6	72,2	89,9	112,8	72,9	83,5	103,7	72,3	-
105,9	142,1	84,3	92,2	129,1	79,1	107,0	143,8	85,0	92,6	129,8	79,3	-
86,3	120,1	73,8	77,4	115,3	71,4	88,4	124,7	75,0	77,9	118,3	72,0	-
70,1	77,2	57,2	69,2	77,4	58,9	71,5	78,9	58,1	70,3	78,7	59,8	-
48,4	48,1	49,3	49,4	48,0	53,1	50,6	50,5	50,9	51,0	48,9	53,2	-
78,3	80,2	..	79,6	79,6	..	79,9	81,1	..	79,7	79,7	..	-
74,9	81,6	61,9	72,1	81,4	61,8	76,1	82,9	62,8	72,7	82,4	62,6	-
90,8	93,4	..	87,9	89,2	..	95,5	98,5	..	93,2	99,3	..	-
74,5	75,3	..	73,9	75,4	..	76,5	77,3	..	76,8	77,2	..	-
64,4	70,3	57,2	66,5	71,3	58,2	65,5	71,7	58,0	67,0	72,0	58,5	-
81,0	83,7	66,7	82,4	84,0	63,3	82,3	84,9	67,9	83,0	84,7	63,6	-
53,9	64,6	46,7	54,0	65,6	44,9	54,9	65,5	47,7	54,5	66,6	47,4	-
59,4	71,1	54,1	62,2	74,8	57,2	60,8	73,6	55,0	63,0	76,0	57,8	-

49. AMMATISSA TOIMIVIEN LUKUMÄÄRÄ JA TULOTASO SOSIOEKONOMISEN PÄÄRYHMÄN JA SUKUPUOLEN MUKAAN
KUNTAHUUDOSTYYPIN JA SUURALUEITTAIN
ANTAL YRKESVERKSAMMA OCH INKOMSTNIVÅ ENLIGT SOCIOEKONOMISK HUVUDGRUPP, KÖN, KOMMUNTYP OCH STOROMRÅDE
NUMBER AND INCOME LEVEL OF ECONOMICALLY ACTIVE BY SOCIOECONOMIC MAIN GROUP, SEX, TYPE OF MUNICIPALITY
AND REGION

SOSIOEKONOMINEN PÄÄRYHMÄ, KUNTA- HUUTO JA SUURALUE SOCIOEKONOMISK HUVUDGRUPP, KOMMUN- TYP OCH STOROMRÅDE SOCIO-ECONOMIC MAIN GROUP, TYPE OF MUNICIPALITY AND REGION	LUKUMÄÄRÄ - ANTAL - NUMBER			
	HAASTATTELUSSA I INTERVJUN IN INTERVIEW		PERUSJOUKOSSA, 1000 I POPULATIONEN, 1000 IN POPULATION, 1000	
	MIHIIÄ MÄN MALES	NAISIA KVINNOR FEMALES	MIHIIÄ MÄN MALES	NAISIA KVINNOR FEMALES
KAIKKI AMMATISSA TOIMIVAT SAMTLIGA YRKESVERKSAMMA	9394,0	8134,0	1237,3	1173,6
KAUPUNGIT - STÄDER	5055,0	4670,0	764,1	776,2
HELSINKI - HELSINGFORS	724,0	735,0	121,5	144,6
MUU ETELÄ-SUOMI - ÖVR. SÖDRA FINLAND	2743,0	2513,0	413,6	412,8
VÄLI-SUOMI - MELLERSTA FINLAND	1150,0	1025,0	157,1	152,3
POHJOIS-SUOMI - NORRA FINLAND	438,0	397,0	71,9	66,5
MUUT KUNNAT - ÖVRIGA KOMMUNER	4339,0	3464,0	473,2	397,4
ETELÄ-SUOMI - SÖDRA FINLAND	1992,0	1611,0	228,0	191,5
VÄLI-SUOMI - MELLERSTA FINLAND	1636,0	1291,0	166,8	139,2
POHJOIS-SUOMI - NORRA FINLAND	711,0	562,0	78,4	66,7
1. YRITTÄJÄT JA AVUSTAVAT PERHEENJÄSENET FÖRETAGARE OCH MEDHJÄLPANDE FAMILJE- MEDLEMMAR	3117,0	1951,0	240,8	151,2
KAUPUNGIT - STÄDER	1020,0	666,0	89,4	56,7
HELSINKI - HELSINGFORS	104,0	74,0	11,0	8,1
MUU ETELÄ-SUOMI - ÖVR. SÖDRA FINLAND	501,0	324,0	45,2	27,7
VÄLI-SUOMI - MELLERSTA FINLAND	334,0	209,0	26,3	16,2
POHJOIS-SUOMI - NORRA FINLAND	81,0	59,0	6,8	4,6
MUUT KUNNAT - ÖVRIGA KOMMUNER	2097,0	1285,0	151,4	94,5
ETELÄ-SUOMI - SÖDRA FINLAND	986,0	522,0	65,3	38,9
VÄLI-SUOMI - MELLERSTA FINLAND	885,0	562,0	62,3	39,8
POHJOIS-SUOMI - NORRA FINLAND	326,0	201,0	23,8	15,9
2. PALKANSAAJAT - LÖNTAGARE	6277,0	6183,0	996,5	1022,4
KAUPUNGIT - STÄDER	4035,0	4004,0	674,7	719,5
HELSINKI - HELSINGFORS	620,0	661,0	110,5	136,5
MUU ETELÄ-SUOMI - ÖVR. SÖDRA FINLAND	2242,0	2189,0	368,3	385,1
VÄLI-SUOMI - MELLERSTA FINLAND	816,0	816,0	130,8	136,0
POHJOIS-SUOMI - NORRA FINLAND	357,0	338,0	65,1	61,9
MUUT KUNNAT - ÖVRIGA KOMMUNER	2242,0	2179,0	321,8	302,9
ETELÄ-SUOMI - SÖDRA FINLAND	1106,0	1089,0	162,7	152,6
VÄLI-SUOMI - MELLERSTA FINLAND	751,0	729,0	104,5	99,4
POHJOIS-SUOMI - NORRA FINLAND	385,0	361,0	54,7	50,9

50. AMMATISSA TOIMIVIEN LUKUMÄÄRÄ JA TULOTASO SOSIOEKONOMISEN PÄÄRYHMÄN JA SUKUPUOLEN MUKAAN LÄÄNEITTÄIN
ANTAL YRKESVERKSAMMA OCH INKOMSTNIVÅ ENLIGT SOCIOEKONOMISK HUVUDGRUPP OCH KÖN LÄNSVIS
NUMBER AND INCOME LEVEL OF ECONOMICALLY ACTIVE BY SOCIO-ECONOMIC MAIN GROUP AND SEX BY PROVINCE

SOSIOEKONOMINEN PÄÄRYHMÄ JA LÄÄNI SOCIOEKONOMISK HUVUDGRUPP OCH LÄN SOCIO-ECONOMIC MAIN GROUP AND PROVINCE	LUKUMÄÄRÄ - ANTAL - NUMBER			
	HAASTATTELUSSA I INTERVJUN IN INTERVIEW		PERUSJOUKOSSA, 1000 I POPULATIONEN, 1000 IN POPULATION, 1000	
	MIHIIÄ MÄN MALES	NAISIA KVINNOR FEMALES	MIHIIÄ MÄN MALES	NAISIA KVINNOR FEMALES
KAIKKI AMMATISSA TOIMIVAT SAMTLIGA YRKESVERKSAMMA	9394,0	8134,0	1237,3	1173,6
UUDENMAAN - NYLANDS	2116,0	1998,0	323,5	340,4
TURUN JA PORIN - ÅBO OCH BJÖRNEBORGS	1406,0	1199,0	178,5	167,3
AHVENANMAA - ÅLAND	46,0	36,0	5,6	4,4
HÄMEEN - TAVASTEHUS	1237,0	1096,0	170,9	163,3
KYMNEN - KYMMENE	634,0	532,0	84,5	73,5
NIKKELIN - S:t MICHELS	396,0	349,0	45,3	44,4
POHJOIS-KARJALAN - NORRA KARELENS	338,0	294,0	39,0	40,9
KUOPION - KUOPIO	543,0	461,0	62,1	53,1
KESKI-SUOMEN - MELLERSTA FINLANDS	490,0	384,0	63,8	56,5
VAASAN - VASA	1019,0	828,0	113,7	96,6
OULUN - ULEÅBORGS	810,0	677,0	101,9	92,3
LAPIN - LAPPLANDS	339,0	282,0	48,4	40,9
1. YRITTÄJÄT JA AVUSTAVAT PERHEENJÄSENET FÖRETAGARE OCH MEDHJÄLPANDE FAMILJE- MEDLEMMAR	3117,0	1951,0	240,8	151,2
UUDENMAAN - NYLANDS	405,0	233,0	37,1	22,0
TURUN JA PORIN - ÅBO OCH BJÖRNEBORGS	490,0	326,0	37,9	23,7
AHVENANMAA - ÅLAND	22,0	3,0	2,4	0,3
HÄMEEN - TAVASTEHUS	374,0	226,0	29,6	18,4
KYMNEN - KYMMENE	200,0	132,0	14,5	10,4
NIKKELIN - S:t MICHELS	180,0	119,0	13,1	9,6
POHJOIS-KARJALAN - NORRA KARELENS	134,0	89,0	9,6	6,2
KUOPION - KUOPIO	249,0	164,0	17,0	10,7
KESKI-SUOMEN - MELLERSTA FINLANDS	169,0	104,0	13,1	8,1
VAASAN - VASA	487,0	295,0	35,9	21,4
OULUN - ULEÅBORGS	295,0	195,0	20,8	14,8
LAPIN - LAPPLANDS	112,0	65,0	9,8	5,7
2. PALKANSAAJAT - LÖNTAGARE	6277,0	6183,0	996,5	1022,4
UUDENMAAN - NYLANDS	1711,0	1765,0	286,4	318,5
TURUN JA PORIN - ÅBO OCH BJÖRNEBORGS	916,0	873,0	140,6	143,6
AHVENANMAA - ÅLAND	24,0	35,0	3,2	4,1
HÄMEEN - TAVASTEHUS	883,0	870,0	141,3	144,9
KYMNEN - KYMMENE	434,0	400,0	70,1	63,1
NIKKELIN - S:t MICHELS	216,0	230,0	32,2	34,8
POHJOIS-KARJALAN - NORRA KARELENS	204,0	205,0	29,4	34,8
KUOPION - KUOPIO	294,0	297,0	45,2	42,4
KESKI-SUOMEN - MELLERSTA FINLANDS	321,0	280,0	50,7	48,4
VAASAN - VASA	532,0	533,0	77,8	75,1
OULUN - ULEÅBORGS	515,0	482,0	81,1	71,6
LAPIN - LAPPLANDS	227,0	217,0	38,6	35,2

PALKAT - LÖNER - WAGES AND SALARIES

KESKIJARVO, 1000 MK MEDELTAI, 1000 MK MEAN, 1000 MK			MEDIAANI, 1000 MK MEDIAN, 1000 MK MEDIAN, 1000 MK			ANSIOTULOT - FÖRÄRVVRSINKOMST - PRIMARY INCOME			KESKIJARVO, 1000 MK MEDELTAI, 1000 MK MEAN, 1000 MK			MEDIAANI, 1000 MK MEDIAN, 1000 MK MEDIAN, 1000 MK		
YHTEENSÄ SAMMANLAGT TOTAL	MIHET MÄN MALES	NAISET KVINNOR FEMALES	YHTEENSÄ SAMMANLAGT TOTAL	MIHET MÄN MALES	NAISET KVINNOR FEMALES	YHTEENSÄ SAMMANLAGT TOTAL	MIHET MÄN MALES	NAISET KVINNOR FEMALES	YHTEENSÄ SAMMANLAGT TOTAL	MIHET MÄN MALES	NAISET KVINNOR FEMALES	YHTEENSÄ SAMMANLAGT TOTAL	MIHET MÄN MALES	NAISET KVINNOR FEMALES
71,3	81,3	60,7	68,9	79,4	62,1	80,0	92,6	66,7	72,5	84,9	64,3			
79,4	92,8	66,3	73,9	87,4	65,7	84,7	99,9	69,8	76,2	90,3	66,7			
91,6	108,3	77,5	82,5	98,3	75,6	95,6	112,9	81,0	84,8	101,1	77,0			
80,6	95,2	65,9	74,4	89,4	65,3	85,6	102,3	68,9	76,7	93,4	66,2			
68,6	78,7	58,2	67,8	79,0	60,1	75,5	87,6	62,9	70,9	82,3	62,0			
73,6	83,9	62,5	70,6	81,4	63,0	79,1	91,1	66,2	72,5	84,6	63,6			
56,9	62,8	49,8	58,5	65,3	54,0	71,6	80,8	60,7	66,3	75,3	58,6			
62,5	69,9	53,6	63,9	71,4	58,0	76,2	87,2	63,0	70,0	80,2	61,4			
49,8	54,6	44,0	52,1	57,7	46,6	66,6	74,4	57,2	61,5	69,3	54,8			
55,7	59,6	51,1	55,9	60,9	52,2	68,9	75,6	61,1	63,5	70,2	57,3			
18,0	22,4	11,0	0,3	0,8	-	63,8	71,8	51,0	50,1	57,7	39,5			
28,3	35,3	17,1	0,8	2,3	-	72,3	83,7	54,4	57,0	65,4	40,7			
50,6	62,8	34,1	21,8	58,6	1,7	96,3	106,8	82,2	82,0	92,5	66,1			
29,5	37,3	16,8	1,0	2,5	-	74,9	89,2	51,5	57,4	71,0	37,4			
17,8	22,1	10,8	0,2	0,6	-	58,2	66,0	45,6	50,6	55,1	42,1			
21,7	28,8	11,2	0,2	0,9	-	68,1	78,0	53,3	50,5	61,0	35,4			
11,9	14,8	7,3	0,2	0,5	-	58,7	64,7	49,0	46,6	53,1	39,0			
14,5	17,9	8,7	0,3	0,5	-	64,2	72,2	50,7	52,4	60,0	39,8			
9,3	12,0	5,0	0,1	0,5	-	54,8	58,9	48,3	42,4	47,2	36,7			
12,0	13,3	10,0	0,2	0,3	-	54,2	59,4	46,5	45,3	48,0	39,4			
81,6	95,6	68,1	74,3	87,5	65,7	83,1	97,6	69,0	75,4	88,6	66,2			
84,8	100,4	70,2	76,6	91,2	67,4	86,0	102,1	71,0	77,3	92,3	67,8			
94,7	112,8	80,1	84,7	100,8	76,6	95,5	113,5	81,0	85,0	101,3	77,2			
85,5	102,3	69,5	76,9	93,5	66,5	86,7	103,9	70,2	77,5	94,4	67,3			
76,7	90,1	63,9	71,9	84,1	63,0	78,2	92,0	65,0	72,8	85,0	63,4			
78,3	89,6	66,3	73,1	83,5	64,3	80,1	92,4	67,2	74,0	85,1	64,8			
74,6	85,4	63,1	69,2	79,9	61,5	76,7	88,3	64,3	70,7	81,9	62,7			
78,3	90,7	65,1	71,7	84,9	63,6	80,1	93,2	66,1	73,3	85,8	64,5			
70,0	80,0	59,6	66,0	76,4	58,4	72,5	83,6	60,8	67,5	78,4	59,2			
72,1	79,7	64,0	68,0	72,9	61,9	74,5	82,7	65,6	69,3	75,7	62,7			

PALKAT - LÖNER - WAGES AND SALARIES

KESKIJARVO, 1000 MK MEDELTAI, 1000 MK MEAN, 1000 MK			MEDIAANI, 1000 MK MEDIAN, 1000 MK MEDIAN, 1000 MK			ANSIOTULOT - FÖRÄRVVRSINKOMST - PRIMARY INCOME			KESKIJARVO, 1000 MK MEDELTAI, 1000 MK MEAN, 1000 MK			MEDIAANI, 1000 MK MEDIAN, 1000 MK MEDIAN, 1000 MK		
YHTEENSÄ SAMMANLAGT TOTAL	MIHET MÄN MALES	NAISET KVINNOR FEMALES	YHTEENSÄ SAMMANLAGT TOTAL	MIHET MÄN MALES	NAISET KVINNOR FEMALES	YHTEENSÄ SAMMANLAGT TOTAL	MIHET MÄN MALES	NAISET KVINNOR FEMALES	YHTEENSÄ SAMMANLAGT TOTAL	MIHET MÄN MALES	NAISET KVINNOR FEMALES	YHTEENSÄ SAMMANLAGT TOTAL	MIHET MÄN MALES	NAISET KVINNOR FEMALES
71,3	81,3	60,7	68,9	79,4	62,1	80,0	92,6	66,7	72,5	84,9	64,3			
88,2	103,7	73,5	79,1	94,9	71,1	93,7	111,4	76,9	82,0	98,3	72,3			
67,2	77,1	56,6	65,9	77,3	59,3	77,2	90,3	63,3	70,5	84,5	61,3			
70,8	74,0	66,6	67,4	65,7	67,4	79,7	88,5	68,4	71,0	83,7	67,5			
69,7	79,6	59,4	68,9	78,8	61,7	77,5	89,8	64,5	71,9	83,7	63,6			
71,6	84,1	57,3	71,4	84,5	60,0	79,4	93,4	63,3	74,0	90,1	61,2			
57,6	65,3	49,8	61,2	69,0	55,0	71,8	83,5	59,8	65,7	81,8	59,8			
59,7	64,0	55,5	60,5	66,1	58,2	69,5	76,2	63,1	66,1	72,0	60,4			
61,2	68,6	52,6	61,9	70,9	56,7	74,7	83,7	64,1	68,7	77,9	60,3			
63,9	71,8	54,9	63,7	73,9	56,5	72,9	83,5	60,8	67,3	78,4	59,5			
56,1	63,1	47,8	56,9	67,2	50,2	68,3	78,1	56,6	64,3	75,6	55,9			
63,6	71,6	54,9	62,3	71,8	57,3	73,3	83,6	61,8	66,3	76,9	59,9			
66,2	70,5	61,1	67,3	70,4	62,9	75,3	81,7	67,8	70,4	74,1	64,3			
18,0	22,4	11,0	0,3	0,8	-	63,8	71,8	51,0	50,1	57,7	39,5			
38,6	46,4	25,5	4,0	10,8	1,7	89,1	102,8	66,0	70,8	81,5	51,4			
17,8	22,8	9,8	0,1	0,4	-	66,9	76,3	51,9	52,0	63,9	38,2			
..			
18,1	22,2	11,7	0,4	0,9	-	63,7	72,3	49,9	53,4	61,5	42,0			
12,0	15,7	6,8	0,1	0,8	-	55,6	63,5	44,6	43,3	46,4	33,9			
5,5	7,2	3,3	-	0,2	-	55,3	63,6	43,9	43,6	47,2	36,8			
9,4	12,7	4,2	0,2	0,5	-	52,1	53,9	49,3	45,1	48,0	39,6			
13,4	19,0	4,5	0,3	1,6	-	64,2	68,7	57,2	44,3	53,5	34,5			
11,4	13,0	8,8	-	0,2	-	55,0	61,2	44,8	46,0	50,5	36,9			
14,3	17,3	9,2	0,4	0,8	-	53,3	58,3	44,9	46,3	50,4	38,9			
14,2	16,9	10,5	0,1	-0,2	-	58,2	66,2	46,9	46,8	54,5	39,0			
14,1	16,6	9,6	0,3	0,7	-	55,4	57,9	51,0	45,4	46,6	41,1			
81,6	95,6	68,1	74,3	87,5	65,7	83,1	97,6	69,0	75,4	88,6	66,2			
93,1	111,2	76,8	82,0	98,2	72,3	94,1	112,5	77,6	82,6	98,8	72,8			
77,9	91,7	64,4	71,7	87,4	62,8	79,5	94,0	65,2	72,5	88,1	63,3			
85,8	70,5	75,3	75,3	71,7	71,7	87,0	75,7	70,9	75,7	71,8	71,8			
78,4	91,7	65,4	73,6	85,9	64,7	79,8	93,5	66,4	74,5	86,6	65,0			
82,7	89,2	65,6	77,0	93,5	63,4	83,9	96,6	66,4	77,4	94,0	64,5			
75,2	88,8	62,6	68,3	87,3	62,6	77,4	91,6	64,2	70,0	88,1	64,1			
72,0	80,7	64,6	68,8	74,6	63,0	73,8	83,5	65,6	69,2	77,7	63,8			
76,4	87,2	64,8	71,2	79,4	62,6	78,0	89,4	67,7	72,2	80,4	63,3			
75,1	87,0	62,7	69,9	81,2	62,9	76,7	89,3	63,5	71,1	84,6	63,2			
71,8	84,3	58,8	68,0	80,1	56,9	73,9	87,3	60,0	69,7	81,8	57,7			
74,7	84,6	63,4	68,8	79,6	61,9	76,6	88,1	64,4	70,7	82,2	62,6			
77,1	84,2	69,4	72,7	77,9	67,5	79,5	87,7	70,5	73,7	81,7	67,7			

51. AMMATISSA TOIMIVIEN LUKUMÄÄRÄ JA TULOTASO AMMATIASEMAN, KOULUTUSASTEEN JA SUKUPUOLEN MUKAAN
 ANTAL YRKESVERKSAMMA OCH INKOMSTNIVÅ ENLIGT YRKESSTÄLLNING, UTBILDNINGSNIVÅ OCH KÖN
 NUMBER AND INCOME LEVEL OF ECONOMICALLY ACTIVE BY OCCUPATIONAL STATUS, LEVEL OF EDUCATION AND SEX

AMMATIASEMA JA KOULUTUSASTE YRKESSTÄLLNING OCH UTBILDNINGSNIVÅ OCCUPATIONAL STATUS AND LEVEL OF EDUCATION	LUKUMÄÄRÄ - ANTAL - NUMBER			
	HAASTATTELUSSA I INTERVJUN IN INTERVIEW		PERUSJOUKOSSA, 1000 I POPULATIONEN, 1000 IN POPULATION, 1000	
	MIEMIIÄ MÄN MALES	NAISIA KVINNOR FEMALES	MIEMIIÄ MÄN MALES	NAISIA KVINNOR FEMALES
KAIKKI AMMATISSA TOIMIVAT SAMTLIGA YRKESVERKSAMMA	9394,0	8134,0	1237,3	1173,6
PERUSASTE - GRUNDSTADIUM	3843,0	3263,0	478,7	448,9
ALEMPI KESKIASTE - LÄGRE MELLANSTADIUM	2816,0	2096,0	392,2	308,1
YLEMPI KESKIASTE - HÖGRE MELLANSTADIUM	1380,0	1638,0	210,8	272,1
ALIN KORKEA-ASTE - LÄGSTA HÖGSTADIUM	456,0	448,0	59,1	61,5
ALEMPI KAND. ASTE - LÄGRE KANDIDATNIVÅ	169,0	271,0	19,8	35,9
YLEMPI KAND. ASTE - HÖGRE KANDIDATNIVÅ	635,0	400,0	67,9	45,6
TUTKIJAKOULUTUS - FORSKARUTBILDNING	95,0	18,0	8,9	1,5
YRITTÄJÄT - FÖRETAGARE	2929,0	1882,0	229,9	146,7
PERUSASTE - GRUNDSTADIUM	1747,0	1067,0	131,7	83,2
ALEMPI KESKIASTE - LÄGRE MELLANSTADIUM	840,0	542,0	65,4	41,1
YLEMPI KESKIASTE - HÖGRE MELLANSTADIUM	193,0	186,0	20,9	16,7
ALIN KORKEA-ASTE - LÄGSTA HÖGSTADIUM	71,0	25,0	5,7	1,9
ALEMPI KAND. ASTE - LÄGRE KANDIDATNIVÅ	16,0	21,0	1,7	1,5
YLEMPI KAND. ASTE - HÖGRE KANDIDATNIVÅ	57,0	40,0	4,2	2,3
TUTKIJAKOULUTUS - FORSKARUTBILDNING	5,0	1,0	0,3	0,1
AVUSTAVAT PERHEENJÄSENET MEDHJÄLPANDE FAMILJEMEDLEMMAR	188,0	69,0	10,9	4,4
PERUSASTE - GRUNDSTADIUM	97,0	41,0	5,8	2,6
ALEMPI KESKIASTE - LÄGRE MELLANSTADIUM	69,0	21,0	3,8	1,4
YLEMPI KESKIASTE - HÖGRE MELLANSTADIUM	19,0	6,0	1,1	0,3
ALIN KORKEA-ASTE - LÄGSTA HÖGSTADIUM	2,0	-	0,1	-
ALEMPI KAND. ASTE - LÄGRE KANDIDATNIVÅ	-	1,0	-	0,2
YLEMPI KAND. ASTE - HÖGRE KANDIDATNIVÅ	1,0	-	-	-
TUTKIJAKOULUTUS - FORSKARUTBILDNING	-	-	-	-
TOIMIHENKILÖT - TJÄNSTEMÄN	2905,0	4375,0	418,3	703,5
PERUSASTE - GRUNDSTADIUM	460,0	1111,0	73,4	181,2
ALEMPI KESKIASTE - LÄGRE MELLANSTADIUM	361,0	934,0	57,4	158,0
YLEMPI KESKIASTE - HÖGRE MELLANSTADIUM	894,0	1289,0	145,5	226,8
ALIN KORKEA-ASTE - LÄGSTA HÖGSTADIUM	372,0	417,0	52,1	58,5
ALEMPI KAND. ASTE - LÄGRE KANDIDATNIVÅ	152,0	247,0	17,8	34,1
YLEMPI KAND. ASTE - HÖGRE KANDIDATNIVÅ	576,0	360,0	63,4	43,3
TUTKIJAKOULUTUS - FORSKARUTBILDNING	90,0	17,0	8,6	1,5
TYÖNTEKIJÄT - ARBETSTAGARE	3372,0	1808,0	578,3	319,0
PERUSASTE - GRUNDSTADIUM	1539,0	1044,0	267,8	181,9
ALEMPI KESKIASTE - LÄGRE MELLANSTADIUM	1546,0	599,0	265,5	107,6
YLEMPI KESKIASTE - HÖGRE MELLANSTADIUM	274,0	157,0	43,3	28,2
ALIN KORKEA-ASTE - LÄGSTA HÖGSTADIUM	11,0	6,0	1,1	1,0
ALEMPI KAND. ASTE - LÄGRE KANDIDATNIVÅ	1,0	2,0	0,3	0,2
YLEMPI KAND. ASTE - HÖGRE KANDIDATNIVÅ	1,0	-	0,3	-
TUTKIJAKOULUTUS - FORSKARUTBILDNING	-	-	-	-

52. AMMATISSA TOIMIVIEN LUKUMÄÄRÄ DESIILIRYHMISSÄ SUKUPUOLEN JA KOULUTUSTASON MUKAAN. DESIILIRYHMÄT ON MUOOSTETTU AMMATISSA TOIMIVIEN ANSIOTULUJEN MUKAAN ANTAL YRKESVERKSAMMA I DECILGRUPPER ENLIGT KÖN OCH UTBILDNINGSNIVÅ. DECILGRUPPERNA HAR BILDATS ENLIGT YRKESVERKSAMMAS FÖRÄRVSINKOMST NUMBER OF ECONOMICALLY ACTIVE IN DECILE GROUPS BY SEX AND LEVEL OF EDUCATION. DECILE GROUPS HAVE BEEN ORDERED BY PRIMARY INCOME OF ECONOMICALLY ACTIVE

SUKUPUOLI JA KOULUTUSTASE KÖN OCH UTBILDNINGSNIVÅ SEX AND LEVEL OF EDUCATION	KAIKKI AMMATISSA TOIMIVAT SAMTLIGA YRKESVERK- SAMMA ALL ECON- MICALLY ACTIVES	DESIILIRYHMÄT - DECILGRUPPER - DECILE GROUPS										
		I	II	III	IV	V	VI	VII	VIII	IX	X	
A. AMMATISSA TOIMIVIEN LUKUMÄÄRÄ, 1000 ANTAL YRKESVERKSAMMA, 1000 NUMBER OF ECONOMICALLY ACTIVE, 1000												
KAIKKI AMMATISSA TOIMIVAT SAMTLIGA YRKESVERKSAMMA	2410,9	241,2	241,0	241,1	241,1	241,1	241,1	241,1	241,1	241,1	240,9	241,2
MIEHET- MÄN	1237,3	106,6	92,4	82,9	79,0	95,2	108,5	141,7	159,0	172,6	199,4	
PERUSASTE - GRUNDTADIUM	478,7	56,5	41,3	36,2	34,2	43,0	53,3	59,8	61,7	55,7	37,0	
ALEMPI KESKIASTE - LÄGRE MELLANSTADIUM	392,2	31,1	31,0	26,4	32,5	39,7	37,8	58,9	56,6	49,1	29,3	
YLEMPI KESKIASTE - HÖGRE MELLANSTADIUM	210,8	16,2	18,4	16,8	10,5	9,8	13,6	18,3	28,0	37,7	41,5	
ALIN KORKEA-ASTE - LÄGSTA HÖGSTADIUM	59,1	1,5	(0,5)	0,7	1,2	(1,4)	1,2	2,4	7,1	14,1	29,0	
ALEMPI KAND. ASTE - LÄGRE KANDIDATNIVÅ	19,8	(0,7)	(0,3)	(0,6)	-	(0,2)	(0,7)	(0,4)	(1,4)	4,0	11,6	
YLEMPI KAND. ASTE - HÖGRE KANDIDATNIVÅ	67,9	(0,6)	(0,9)	(2,1)	(0,6)	(1,1)	(1,8)	(1,3)	4,3	11,2	43,9	
TUTKIJAKOULUTUS - FORSKARUTBILDNING	8,9	-	-	-	-	-	(0,2)	(0,5)	(0,2)	(0,9)	7,0	
NAISET - KVINNOR	1173,6	134,5	148,7	158,2	162,1	145,9	132,5	99,5	82,1	68,3	41,8	
PERUSASTE - GRUNDTADIUM	448,9	66,1	58,7	66,9	76,2	60,7	48,4	32,8	23,0	11,1	5,0	
ALEMPI KESKIASTE - LÄGRE MELLANSTADIUM	308,1	35,7	43,6	50,3	48,3	43,4	38,9	22,8	13,6	8,0	3,4	
YLEMPI KESKIASTE - HÖGRE MELLANSTADIUM	272,1	29,5	38,2	31,7	33,5	34,5	32,7	26,7	26,0	12,7	6,5	
ALIN KORKEA-ASTE - LÄGSTA HÖGSTADIUM	61,5	1,3	3,4	6,1	1,8	4,8	7,1	10,7	7,8	13,9	4,6	
ALEMPI KAND. ASTE - LÄGRE KANDIDATNIVÅ	35,9	1,0	2,1	1,9	(1,2)	(0,7)	2,6	3,5	6,8	11,6	4,7	
YLEMPI KAND. ASTE - HÖGRE KANDIDATNIVÅ	45,6	(1,0)	2,7	1,3	1,0	(1,6)	2,8	2,9	4,9	10,3	17,1	
TUTKIJAKOULUTUS - FORSKARUTBILDNING	1,5	-	-	-	-	(0,2)	-	(0,1)	-	(0,7)	(0,5)	
B. AMMATISSA TOIMIVIEN PROSENTTIJAKAUTUMA PROCENTUELL FÖRDELNING AV YRKESVERKSAMMA PERCENTAGE DISTRIBUTION OF ECONOMICALLY ACTIVE												
KAIKKI AMMATISSA TOIMIVAT SAMTLIGA YRKESVERKSAMMA	100,0	100,0	100,0	100,0	100,0	100,0	100,0	100,0	100,0	100,0	100,0	100,0
MIEHET- MÄN	51,3	44,2	38,3	34,4	32,8	39,5	45,0	58,8	65,9	71,7	82,7	
PERUSASTE - GRUNDTADIUM	19,9	23,4	17,1	15,0	14,2	17,8	22,1	24,8	25,6	23,1	15,3	
ALEMPI KESKIASTE - LÄGRE MELLANSTADIUM	16,3	12,9	12,9	11,0	13,5	16,5	15,7	24,4	23,4	20,4	12,1	
YLEMPI KESKIASTE - HÖGRE MELLANSTADIUM	8,7	6,7	7,6	7,0	4,4	4,1	5,6	7,6	11,6	15,6	17,2	
ALIN KORKEA-ASTE - LÄGSTA HÖGSTADIUM	2,5	0,6	0,2	0,3	0,5	0,6	0,5	1,0	2,9	5,9	12,0	
ALEMPI KAND. ASTE - LÄGRE KANDIDATNIVÅ	0,8	0,3	0,1	0,2	-	0,1	0,3	0,2	0,6	1,6	4,8	
YLEMPI KAND. ASTE - HÖGRE KANDIDATNIVÅ	2,8	0,2	0,4	0,9	0,3	0,5	0,7	0,5	1,8	4,6	18,2	
TUTKIJAKOULUTUS - FORSKARUTBILDNING	0,4	-	-	-	-	-	0,1	0,2	0,1	0,4	2,9	
NAISET - KVINNOR	48,7	55,8	61,7	65,6	67,2	60,5	55,0	41,2	34,1	28,3	17,3	
PERUSASTE - GRUNDTADIUM	18,6	27,4	24,4	27,8	31,6	25,2	20,1	13,6	9,6	4,6	2,1	
ALEMPI KESKIASTE - LÄGRE MELLANSTADIUM	12,8	14,8	18,1	20,8	20,0	18,0	16,2	9,5	5,7	3,3	1,4	
YLEMPI KESKIASTE - HÖGRE MELLANSTADIUM	11,3	12,2	15,8	13,1	13,9	14,3	13,6	11,1	10,8	5,3	2,7	
ALIN KORKEA-ASTE - LÄGSTA HÖGSTADIUM	2,5	0,5	1,4	2,5	0,8	2,0	2,9	4,4	3,2	5,8	1,9	
ALEMPI KAND. ASTE - LÄGRE KANDIDATNIVÅ	1,5	0,4	0,9	0,8	0,5	0,3	1,1	1,4	2,8	4,8	1,9	
YLEMPI KAND. ASTE - HÖGRE KANDIDATNIVÅ	1,9	0,4	1,1	0,5	0,4	0,7	1,1	1,2	2,0	4,3	7,1	
TUTKIJAKOULUTUS - FORSKARUTBILDNING	0,1	-	-	-	-	0,1	-	0,0	-	0,3	0,2	

53. AMMATISSA TOIMIVIEN PROSENTTIIJAKAUTUMA JA SUHTEELLISET TULOTASOEROT KOULUTUSASTEEN JA SUKUPUOLEN MUKAAN
 PROCENTUELL FÖRDELNING AV YRKESVERKSAMMA OCH RELATIVA SKILLNADER I INKOMSTNIVÅ ENLIGT UTBILDNINGSNIVÅ OCH KÖN
 PERCENTAGE DISTRIBUTION OF ECONOMICALLY ACTIVE AND RELATIVE DIFFERENCES IN INCOME LEVEL BY LEVEL OF EDUCATION AND SEX

KOULUTUSASTE UTBILDNINGSNIVÅ LEVEL OF EDUCATION	LUKUMÄÄRÄN PROSENTTIIJAKAUTUMA PROCENTUELL FÖRDELNING AV ANTALET PERCENTAGE DISTRIBUTION OF NUMBER			SUHTEELLISET TULOTASOEROT PROSENTTEINA KESKIVARVOSTA RELATIVA SKILLNADER I INKOMSTNIVÅN I PROCENT AV MEDELTALET RELATIVE DIFFERENCES IN INCOME LEVEL PER CENT OF MEAN VALUE			ANSIOTULOT FÖRÄRVSINKOMST PRIMARY INCOME		
	YHTEENSÄ SAMMANLAGT TOTAL	MIHIA MÄN MALES	NAISIA KVINNOR FEMALES	YHTEENSÄ SAMMANLAGT TOTAL	MIHET MÄN MALES	NAISET KVINNOR FEMALES	YHTEENSÄ SAMMANLAGT TOTAL	MIHET MÄN MALES	NAISET KVINNOR FEMALES
KAIKKI AMMATISSA TOIMIVAT SAMTLIGA YRKESVERKSAMMA	100,0	100,0	100,0	100,0	100,0	100,0	100,0	100,0	100,0
PERUSASTE - GRUNDSTADIUM	38,5	38,7	38,3	81,4	78,6	85,2	86,8	85,1	89,2
ALEMPI KESKIASTE - LÄGRE MELLANSTADIUM	29,0	31,7	26,3	88,5	86,7	88,4	90,4	88,0	90,9
YLEMPI KESKIASTE - HÖGRE MELLANSTADIUM	20,0	17,0	23,2	106,3	112,4	105,0	99,4	104,4	99,8
ALIN KORKEA-ASTE - LÄGSTA HÖGSTADIUM	5,0	4,8	5,2	149,3	155,0	144,2	138,8	144,1	134,2
ALEMPI KAND. ASTE - LÄGRE KANDIDATNIVÅ	2,3	1,6	3,1	168,0	195,6	161,8	153,6	175,7	151,3
YLEMPI KAND. ASTE - HÖGRE KANDIDATNIVÅ	4,7	5,5	3,9	196,9	197,0	182,5	188,9	185,9	179,6
TUTKIJAKOULUTUS - FORSKARUTBILDNING	0,4	0,7	0,1	246,1	226,4	207,1	233,6	211,9	199,5

54. AMMATISSA TOIMIVIEN PROSENTTIIJAKAUTUMA JA SUHTEELLISET TULOTASEROT AMMATTIASEMAN, PÄÄTOIMIALAN JA SUKUPUOLEN MUKAAN
 PROCENTUELL FÖRDELNING AV YRKESVERKSAMMA OCH RELATIVA SKILLNADER I INKOMSTNIVÅ ENLIGT YRKESSTÄLLNING, HUVUD-
 NÄRINGSGRÉN OCH KÖN
 PERCENTAGE DISTRIBUTION OF ECONOMICALLY ACTIVE AND RELATIVE DIFFERENCES IN INCOME LEVEL BY OCCUPATIONAL STATUS,
 MAIN INDUSTRY AND SEX

AMMATTIASEMA JA PÄÄTOIMIALA YRKESSTÄLLNING OCH HUVUDNÄRINGS- GRÉN OCCUPATIONAL STATUS AND MAIN INDUSTRY	LUKUMÄÄRÄN PROSENTTIIJAKAU- TUMA PROCENTUELL FÖRDELNING AV ANTALET PERCENTAGE DISTRIBUTION OF NUMBER			SUHTEELLISET TULOTASEROT PROSENTTEINA KESKIJARVOSTA RELATIVA SKILLNADER I INKOMSTNIVÅN I PROCENT AV MEDELTALET RELATIVE DIFFERENCES IN INCOME LEVEL PER CENT OF MEAN VALUE			ANSIOTULOT FÖRVALVSINKOMST PRIMARY INCOME		
	YHTEENSÄ SAMMANLAGT TOTAL	MIENIÄ MÄN MALES	NAISIA KVINNOR FEMALES	YHTEENSÄ SAMMANLAGT TOTAL	MIHET MÄN MALES	NAISET KVINNOR FEMALES	YHTEENSÄ SAMMANLAGT TOTAL	MIHET MÄN MALES	NAISET KVINNOR FEMALES
KAIKKI AMMATISSA TOIMIVAT SAMTLIGA YRKESVERKSAMMA	100,0	100,0	100,0	100,0	100,0	100,0	100,0	100,0	100,0
MAATALOUS, KALA- JA RIISTATALOUS, METSÄTALOUS JORDBRUK, FISKE, JAKT OCH JAKTVÅRD, SKOGSBRUK	10,8	12,6	8,8	20,8	21,3	18,2	68,3	62,5	74,5
KAIIVOS- JA KAIVANNAISTOIMINTA GRUVOR OCH MINERALBROTT	0,4	0,7	0,1	103,0	92,9	77,2	102,4	90,8	80,8
TEOLLISUUS TILLVERKNINGSINDUSTRI	22,0	27,4	16,4	116,4	114,1	107,9	106,7	103,4	100,5
ENERGIA- JA VESIHUOLTO ENERGI- OCH VATTENFÖRSÖRJNING	1,1	1,8	0,5	136,6	128,3	114,4	126,2	117,0	106,5
RAKENTAMINEN BYGGVERKSAMHET	7,6	13,1	1,7	104,5	92,8	109,2	102,3	90,2	102,4
KAUPPA, MAJOITUS- JA KAVITSEMIS- TOIMINTA - HANDEL, HOTELL- OCH RESTAURANGVERKSAMHET	14,4	12,2	16,7	92,6	97,6	91,9	91,2	96,1	90,9
KULJETUS- JA TIETOLIIKENNE TRANSPORT, POST OCH TELE- KOMMUNIKATIONER	7,8	10,6	4,8	106,6	97,6	112,3	108,7	101,5	105,8
RAHOITUS- JA VAKUUTUSTOIMINTA JNE 1) FINANSIERING OCH FÖRSÄKRING OSV 1)	8,6	6,8	10,6	125,4	140,2	119,9	118,4	132,2	114,0
JULKINEN HALLINTO JA MAANPUOLUSTUS JNE 2) OFFENTLIG FÖRVALTNING OCH FÖRSVAR OSV 2)	27,1	14,7	40,2	109,3	129,9	110,8	101,8	120,4	104,7
TOIMIALA TUENTEMÅTN NÄRINGSGRÉN OKÄND	0,2	0,1	0,3	83,1	85,2	91,5	81,4	96,0	84,5
YRITTÄJÄT - FÖRETAGARE	15,6	18,6	12,5	25,7	28,2	18,4	82,3	80,4	78,4
MAATALOUS, KALA- JA RIISTATALOUS, METSÄTALOUS JORDBRUK, FISKE, JAKT OCH JAKTVÅRD, SKOGSBRUK	8,3	9,4	7,1	7,0	8,0	4,6	70,1	64,9	75,6
KAIIVOS- JA KAIVANNAISTOIMINTA GRUVOR OCH MINERALBROTT	-	0,1	-	18,9	17,1	-	88,1	78,7	-
TEOLLISUUS TILLVERKNINGSINDUSTRI	1,1	1,5	0,8	52,6	54,7	38,8	77,4	79,1	58,7
ENERGIA- JA VESIHUOLTO ENERGI- OCH VATTENFÖRSÖRJNING	-	-	-	-
RAKENTAMINEN BYGGVERKSAMHET	1,1	2,0	0,1	58,6	48,8	121,1	101,5	87,1	135,4
KAUPPA, MAJOITUS- JA KAVITSEMIS- TOIMINTA - HANDEL, HOTELL- OCH RESTAURANGVERKSAMHET	2,4	2,7	2,1	46,1	50,2	37,0	85,9	86,2	81,0
KULJETUS- JA TIETOLIIKENNE TRANSPORT, POST OCH TELE- KOMMUNIKATIONER	0,9	1,5	0,2	18,9	15,3	34,5	125,5	115,6	81,2
RAHOITUS- JA VAKUUTUSTOIMINTA JNE 1) FINANSIERING OCH FÖRSÄKRING OSV 1)	0,6	0,8	0,4	80,1	85,7	53,3	144,2	138,0	136,6
JULKINEN HALLINTO JA MAANPUOLUSTUS JNE 2) OFFENTLIG FÖRVALTNING OCH FÖRSVAR OSV 2)	1,1	0,6	1,7	34,5	64,9	23,6	79,7	107,8	75,9
AVUSTAVAT PERHEENJÄSENET MEDHJÄLPANDE FAMILJEMEDLEMMAR	0,6	0,9	0,4	14,3	14,6	10,1	16,3	15,8	14,0
MAATALOUS, KALA- JA RIISTATALOUS, METSÄTALOUS JORDBRUK, FISKE, JAKT OCH JAKTVÅRD, SKOGSBRUK	0,5	0,8	0,3	12,9	13,2	8,8	15,1	14,7	12,6
KAIIVOS- JA KAIVANNAISTOIMINTA GRUVOR OCH MINERALBROTT	-	-	-	-	-	-	-	-	-
TEOLLISUUS TILLVERKNINGSINDUSTRI	-	-	-	-	-
ENERGIA- JA VESIHUOLTO ENERGI- OCH VATTENFÖRSÖRJNING	-	-	-	-	-	-	-	-	-
RAKENTAMINEN BYGGVERKSAMHET	-	-	-	-	-

1) Kiinteistö-, puhtaust- ja vuokrauspalvelut, tekninen palvelu ja palvelut liike-elämälle.

1) Fastighets-, rengörings- och utyngningstjänster, tekniska tjänster och uppdragsverksamhet.

2) Koulutus ja tutkimus, terveys- ja sosiaalipalvelu, virkistys- ja kulttuuripalvelu, järjestö- ja uskonnollinen toiminta, muut palvelut.

2) Utbildning och forskning, hälso-, sjuk- och socialvård, rekreation och kultur, organisationer och religiös verksamhet, övriga tjänster.

54. JATK. - FORTS. - CONT.

AMATTIASEMA JA PÄÄTOIMIALA YKESSTÄLLNING OCH HUVUDNÄRINGS- GRÉN OCCUPATIONAL STATUS AND MAIN INDUSTRY	LUKUMÄÄRÄN PROSENTTIJAKAU- TUMA PROCENTUELL FÖRDELNING AV ANTALET PERCENTAGE DISTRIBUTION OF NUMBER			SUHTEELLISET TULOTASOEROT PROSENTEINA KESKIARVOSTA RELATIVA SKILLNADER I INKOMSTNIVÅN I PROCENT AV MEDELTALET RELATIVE DIFFERENCES IN INCOME LEVEL PER CENT OF MEAN VALUE					
	YHTEENSÄ SAMMANLAGT TOTAL	MIEHIÄ MÄN MALES	NAISIA KVINNOR FEMALES	YHTEENSÄ SAMMANLAGT TOTAL	MIEHET MÄN MALES	NAISET KVINNOR FEMALES	YHTEENSÄ SAMMANLAGT TOTAL	MIEHET MÄN MALES	NAISET KVINNOR FEMALES
KAUPPA, MAJUITUS- JA RAVITSEMIS- TOIMINTA - HANDEL, HOTELL- OCH RESTAURANGVERKSAMHET	-	-	-	14,0	18,6	6,4	12,4	16,3	5,8
KULJETUS- JA TIETOLIIKENNE TRANSPORT, POST OCH TELE- KOMMUNIKATIONER	-	-	-	12,9	13,8	..	25,7	20,1	..
RAHOITUS- JA VAKUUTUSTOIMINTA JNE 1) FINANSIERING OCH FÖRSÄKRING OSV 1)	-	-	-	-	-
JULKINEN HALLINTO JA MAANPUOLUSTUS JNE 2) OFFENTLIG FÖRVALTNING OCH FÖRSVAR OSV 2)	-	-	-
DIIMIHENKILOT - TJÄNSTEMÄN	46,4	33,8	59,8	127,5	148,7	120,3	115,6	133,4	110,9
MAATALOUS, KALA- JA RIISTATALOUS, METSÄTALOUS JORDBRUK, FISKE, JAKT OCH JAKTVÅRD, SKOGSBRUK	0,6	0,7	0,6	107,9	112,7	98,8	100,7	104,8	92,3
KAIVOS- JA KAIVANNAISTOIMINTA GRUVOR OCH MINERALBROT	0,1	0,1	-	145,5	149,2	..	133,1	135,2	..
TEOLLISUUS TILLVERKNINGSINDUSTRI	6,7	7,7	5,6	151,4	158,6	127,9	136,5	141,0	117,7
ENERGIA- JA VESIHUOLTO ENERGI- OCH VATTENFÖRSÖRJNING	0,5	0,6	0,3	148,7	151,6	119,9	134,6	135,1	110,8
RAKENTAMINEN BYGGVERKSAMHET	1,7	2,3	1,2	133,6	133,3	113,6	121,4	119,7	104,5
KAUPPA, MAJUITUS- JA RAVITSEMIS- TOIMINTA - HANDEL, HOTELL- OCH RESTAURANGVERKSAMHET	8,0	5,3	10,9	108,1	130,9	102,1	97,6	116,5	94,3
KULJETUS- JA TIETOLIIKENNE TRANSPORT, POST OCH TELE- KOMMUNIKATIONER	2,8	2,3	3,2	125,1	137,8	119,1	112,4	121,9	109,3
RAHOITUS- JA VAKUUTUSTOIMINTA JNE 1) FINANSIERING OCH FÖRSÄKRING OSV 1)	5,9	4,3	7,5	148,6	174,8	138,9	133,8	155,4	127,5
JULKINEN HALLINTO JA MAANPUOLUSTUS JNE 2) OFFENTLIG FÖRVALTNING OCH FÖRSVAR OSV 2)	20,2	10,6	30,3	121,1	147,7	121,6	110,5	134,7	112,4
VÖNTEKIJÄT - ARBETSTAGARE	37,1	46,7	27,1	98,4	95,0	94,2	89,4	85,2	87,1
MAATALOUS, KALA- JA RIISTATALOUS, METSÄTALOUS JORDBRUK, FISKE, JAKT OCH JAKTVÅRD, SKOGSBRUK	1,3	1,8	0,8	67,9	59,1	81,2	63,3	54,5	76,3
KAIVOS- JA KAIVANNAISTOIMINTA GRUVOR OCH MINERALBROT	0,3	0,6	-	109,8	98,6	..	99,9	87,6	..
TEOLLISUUS TILLVERKNINGSINDUSTRI	14,2	18,2	10,0	105,0	100,3	102,0	95,1	89,6	94,1
ENERGIA- JA VESIHUOLTO ENERGI- OCH VATTENFÖRSÖRJNING	0,6	1,1	0,1	127,3	114,8	103,5	119,4	106,4	95,2
RAKENTAMINEN BYGGVERKSAMHET	4,7	8,8	0,4	104,5	92,6	91,5	95,6	83,5	85,1
KAUPPA, MAJUITUS- JA RAVITSEMIS- TOIMINTA - HANDEL, HOTELL- OCH RESTAURANGVERKSAMHET	3,9	4,2	3,6	90,3	86,4	94,3	81,9	77,4	87,0
KULJETUS- JA TIETOLIIKENNE TRANSPORT, POST OCH TELE- KOMMUNIKATIONER	4,1	6,7	1,3	113,7	102,9	109,9	102,9	91,7	101,8
RAHOITUS- JA VAKUUTUSTOIMINTA JNE 1) FINANSIERING OCH FÖRSÄKRING OSV 1)	2,1	1,7	2,6	75,6	79,5	76,9	68,6	70,8	71,6
JULKINEN HALLINTO JA MAANPUOLUSTUS JNE 2) OFFENTLIG FÖRVALTNING OCH FÖRSVAR OSV 2)	5,8	3,5	8,2	83,3	87,4	89,2	76,0	79,5	82,4

55. PALKKATULOJA SAANEIDEN LUKUMÄÄRÄ JA PALKKATASO AMMATTIASEMAN JA TULONANSAITSEMISAJAN MUKAAN
 ANTAL PERSONER SOM ERHÅLLIT LÖNEINKOMST OCH DERAS LÖNENIVÅ ENLIGT YRKESSTÄLLNING OCH FÖRVÄRVSTID
 NUMBER AND INCOME LEVEL OF WAGE AND SALARY EARNERS BY OCCUPATIONAL STATUS AND EARNING PERIOD

AMMATTIASEMA JA TULONANSAITSEMIS- AIKA YRKESSTÄLLNING OCH FÖRVÄRVSTID OCCUPATIONAL STATUS AND EARNING PERIOD	LUKUMÄÄRÄ - ANTAL - NUMBER				PALKAT - LÖNER - WAGES AND SALARIES					
	HAASTATTELUSSA I INTERVJUN IN INTERVIEW		PERUSJOUKOSSA I POPULA- TIONEN IN POPULATION 1000		KESKIARVO, 1000 MK MEDELTAL, 1000 MK MEAN, 1000 MK			MEDIANI, 1000 MK MEDIAN, 1000 MK MEDIAN, 1000 MK		
	MIE- HIÄ MÄN MALES	NAISIA KVIN- NOR FE- MALES	MIE- HIÄ MÄN MALES	NAISIA KVIN- NOR FE- MALES	YHT. SAM- MÄN- LAGT TOTAL	MIE- HET MÄN MALES	NAISET KVIN- NOR FE- MALES	YHT. SAM- MÄN- LAGT TOTAL	MIE- HET MÄN MALES	NAISET KVIN- NOR FE- MALES
KAIKKI PALKKATULOJA SAANEET SAMTLIGA LÖNEINKOMSTTAGARE	10189,0	9273,0	1414,7	1404,2	63,1	73,1	53,0	61,9	72,3	55,8
KOKOPÄIVÄTYÖ - HELTIDSARBETE	6977,0	6405,0	1089,6	1054,8	76,2	87,8	64,2	71,8	83,3	64,4
12 KUUKAUTTA - MÄNADER	5099,0	4541,0	815,7	751,0	91,8	105,2	77,1	81,8	94,0	71,7
10-11 KUUKAUTTA - MÄNADER	216,0	239,0	37,0	44,5	62,0	65,7	58,9	58,1	59,6	56,9
5-9 KUUKAUTTA - MÄNADER	722,0	731,0	109,6	124,2	44,4	48,0	41,1	40,0	42,9	38,3
1-4 KUUKAUTTA - MÄNADER	940,0	894,0	127,3	135,1	15,7	16,6	15,0	12,6	12,8	12,2
OSAPÄIVÄTYÖ - DELTIDSARBETE	317,0	765,0	40,7	113,6	32,6	36,6	31,2	27,3	23,1	27,8
6-12 KUUKAUTTA - MÄNADER	184,0	552,0	26,9	85,1	40,7	50,2	37,7	36,1	37,4	36,0
MUUT - ÖVRIGA	133,0	213,0	13,8	28,5	11,0	10,0	11,6	8,6	7,2	9,5
TULONANSAITSEMISAIKA TUNTEMATON FÖRÄRVSTID OKÄND										
PALKANSAAJAT - LÖNTAGARE	47,0	112,0	6,3	17,1	46,5	58,1	42,2	43,5	55,0	42,5
MUUT - ÖVRIGA	2848,0	1991,0	278,1	218,7	16,8	21,1	11,3	3,8	3,9	3,6
PALKANSAAJAT - LÖNTAGARE	6268,0	6175,0	995,5	1021,8	81,7	95,7	68,1	74,3	87,5	65,7
TOIMIHENKILÖT - TJÄNSTEMÄN	2903,0	4371,0	418,0	703,1	90,9	121,0	73,0	79,3	109,9	70,0
KOKOPÄIVÄTYÖ - HELTIDSARBETE	2809,0	3951,0	402,9	639,3	94,5	123,4	76,3	82,5	111,6	72,1
12 KUUKAUTTA - MÄNADER	2590,0	3342,0	364,4	534,5	101,3	130,0	81,8	88,5	116,0	75,8
10-11 KUUKAUTTA - MÄNADER	48,0	138,0	8,4	24,8	67,7	82,8	62,6	62,7	81,0	60,2
5-9 KUUKAUTTA - MÄNADER	171,0	471,0	30,1	80,0	46,7	55,3	43,4	42,1	48,3	40,3
OSAPÄIVÄTYÖ, 6-12 KUUKAUTTA										
DELTIDSARBETE, 6-12 MÄNADER	70,0	335,0	12,2	51,4	43,0	53,9	40,4	38,3	35,2	38,5
TULONANSAITSEMISAIKA TUNTEMATON FÖRÄRVSTID OKÄND	24,0	85,0	2,9	12,5	46,9	64,5	42,8	43,4	53,9	43,4
TYÖNTEKIJÄT - ARBETSTAGARE	3365,0	1804,0	577,5	318,7	70,2	77,3	57,2	69,2	77,4	58,9
KOKOPÄIVÄTYÖ - HELTIDSARBETE	3228,0	1560,0	559,4	280,4	72,3	78,3	60,3	70,6	77,9	61,2
12 KUUKAUTTA - MÄNADER	2509,0	1199,0	451,4	216,5	78,9	85,2	65,6	75,8	83,8	64,4
10-11 KUUKAUTTA - MÄNADER	168,0	101,0	28,6	19,7	58,0	60,6	54,3	54,5	58,1	52,9
5-9 KUUKAUTTA - MÄNADER	551,0	260,0	79,5	44,2	42,3	45,2	37,1	38,3	41,4	34,3
OSAPÄIVÄTYÖ, 6-12 KUUKAUTTA										
DELTIDSARBETE, 6-12 MÄNADER	114,0	217,0	14,7	33,7	37,8	47,1	33,7	32,6	40,9	31,0
TULONANSAITSEMISAIKA TUNTEMATON FÖRÄRVSTID OKÄND	23,0	27,0	3,4	4,6	45,6	52,4	40,5	43,5	59,7	41,0

VILJELIJÄTALOUSKOHTAISET TAULUKOT

Sivut: 108-115

Taulukoiden sisältö:

56 - 60 Viljelijätalouksien tulot tulolajeittain

 61 Kotitalouksien lukumäärä ja tulot uudistetun sosioekonomisen luokituksen mukaan

Viljelijätalouksikohtaisissa tauluissa ovat mukana kaikki taloudet, joiden viljelysten yhteenlaskettu pinta-ala on vähintään 2 hehtaaria.

TABELLER ÖVER JORDBRUKARHUSHÅLL

Sid: 108-115

Tabellernas innehåll:

56 - 60 Jordbrukarhushållens inkomster enligt inkomsttyp

 61 Hushållens antal och inkomster enligt reviderad socioekonomisk indelning

I tabellerna över jordbrukarhushåll ingår alla hushåll, vars sammanlagda odlade ared är minst två hektar.

56. VIJELIJATALUKSIEN TULOT TULOLAJEITTAIN SOSIOEKONOMISEN ASEMAN JA PELTOPINTA-ALAN MUKAAN
 JORDBRUKARHUSHÄLLENS INKOMSTER ENLIGT INKOMSTTYP EFTER SOCIOEKONOMISK STÄLLNING OCH ÅKERAREAL
 INCOME OF FARMER HOUSEHOLDS BY TYPE OF INCOME, SOCIO-ECONOMIC GROUP AND ARABLE AREA

KOKONAISARVO, 1000 MK - TOTALVÄRDE, 1000 MK - TOTAL VALUE, 1000 MK

SOSIOEKONOMINEN ASEMA JA PELTO- PINTA-ALA SOCIOEKONOMISK STÄLLNING OCH ÅKERAREAL SOCIO-ECONOMIC GROUP AND ARABLE AREA	KOTITALOUKSIEN LUKUMÄÄRÄ ANTAL HUSHÄLL NUMBER OF HOUSEHOLDS	AMMATISSA TOIMIVIA KESKI- MÄÄRIN YRKES- VERKSAMMA I MEDELTA- LATIONEN IN POPU- LATION, 1000	SIITÄ DÄRAV OF WHICH MAATALOU- DESSA I JORD- BRUK IN AGRI- CULTURE	TULOJEN SUMMA INKOMSTER SAMMANLAGT TOTAL OF INCOMES	TUOTANNONTEKIJÄTULOT FAKTORINKOMST YHTEENSÄ SAMMANLAGT TOTAL	PALKAT LÖNER WAGES AND SALARIES	TULOT MAA- TALOUDESTA INKOMSTER AV JORDBRUK INCOME FROM AGRICULTURE
KAIKKI VIJELIJATALUDET SAMTLIGA JORDBRUKARHUSHÄLL	1810,0	147,5	1,9	1,4	18344141,3	6453442,1	7107816,3
2- 4,99 HA	140,0	14,7	1,5	0,6	1361188,5	858717,1	177265,4
5- 9,99 HA	333,0	34,3	1,8	1,1	3368352,7	1663209,9	779211,3
10-19,99 HA	628,0	52,2	2,0	1,5	5929009,2	2017483,5	2307972,8
20-29,99 HA	355,0	25,1	2,1	1,6	3687443,3	1017729,4	1726871,1
30+ HA	354,0	21,1	2,2	1,7	3998147,6	896702,2	2116515,7
1. YKITTÄJÄT - FÖRETAGARE	1532,0	118,2	2,1	1,6	14533140,3	3639524,5	6804228,5
11. MAATALOUSYKITTÄJÄT JORDBRUKSFÖRETAGARE	1447,0	111,7	2,1	1,7	13575342,4	3186267,0	6648706,6
2- 4,99 HA	51,0	5,4	1,6	1,4	394993,2	139522,5	112754,6
5- 9,99 HA	224,0	22,5	2,0	1,6	1868201,7	653737,4	660549,0
10-19,99 HA	519,0	42,5	2,1	1,7	4538506,8	1106762,5	2166063,4
20-29,99 HA	318,0	22,0	2,1	1,8	3139361,7	649241,3	1652431,5
30+ HA	335,0	19,3	2,2	1,8	3634279,1	637403,3	2056908,1
12. MUUT YKITTÄJÄT - ÖVRIGA FÖRETAGARE	85,0	6,6	2,0	0,3	957797,9	453257,6	155521,9
2- 4,99 HA	21,0	1,6	1,8	0,1	164361,7	70912,4	11814,9
5- 9,99 HA	15,0	1,1	2,2	0,4	185458,7	97067,4	16341,3
10-19,99 HA	27,0	2,4	1,9	0,2	354205,2	180174,2	48472,8
20-29,99 HA	14,0	0,9	2,3	0,6	125268,7	44518,4	34181,7
30+ HA	8,0	0,6	2,4	0,5	128503,6	60585,3	44711,1
2. PALKANSAAJAT - LÖNTAGARE	208,0	21,1	2,0	0,2	3522172,5	2737739,9	229125,8
21,22,23. TUIJAIHENKILOT - TJÄNSTEMÄN	101,0	9,3	1,9	0,3	1757547,7	1410709,6	111735,8
2- 4,99 HA	15,0	1,7	2,0	-	309213,4	266526,9	11327,5
5- 9,99 HA	27,0	2,6	1,8	0,2	449504,8	374191,2	21404,4
10-19,99 HA	39,0	3,1	2,0	0,4	628130,6	472941,3	46352,8
20-29,99 HA	13,0	1,0	2,1	0,5	193399,2	147348,5	23784,9
30+ HA	7,0	1,0	2,0	0,2	177299,6	149701,8	8866,1
24,25,26. TYONTEKIJÄT - ÅRBETARE	107,0	11,7	2,0	0,2	1764624,9	1327030,3	117390,0
2- 4,99 HA	29,0	3,2	1,9	0,2	401538,9	346827,1	24230,8
5- 9,99 HA	40,0	5,1	2,0	0,2	774723,5	520262,1	51602,6
10-19,99 HA	26,0	2,1	2,0	0,2	311379,0	238474,3	23294,5
20+ HA	12,0	1,4	2,2	-	276983,4	221466,9	18262,2
3. AMMATISSA TOIMIMATTOMAT ICKE YRKESVERKSAMMA	70,0	8,2	0,3	0,2	288828,5	76177,7	74462,0
2- 4,99 HA	24,0	2,8	0,4	0,2	91081,2	34928,2	17117,6
5- 9,99 HA	27,0	3,0	0,3	0,2	90464,1	17951,9	29314,0
10+ HA	19,0	2,3	0,3	0,1	107283,2	23297,6	28030,4

TULOT METSÄTALOUDESTA - INKOMSTER AV SKOGSBRUK INCOME FROM FORESTRY				MUUT TULOT ÖVRIGA INKOMSTER OTHER INCOME	TULONSIIROT TRANSFERERINGAR CURRENT TRANSFERS	KÄYTETTÄVISSÄ OLEVAT TULOT DISPONIBEL INKOMST AVAILABLE INCOME	
YHTEENSÄ SAMMANLAGT TOTAL	PYSTYKAU- POISTA AV AVSLUT PÅ ROT FROM SALE OF STANDING TIMBER	HANKINTA- KAUPOISTA AV LEVERANS- KÖP FROM SALE ON DELIVERY	MUUSTA PUU- TAVARAN MYNNISTÄ AV ANNAN FÖR- SÄLJNING AV VIRKE FROM OTHER SALE OF TIMBER	SAADUT ERHÅLLNA RECEIVED	MAKSETUT BETALDA PAID		
2303507,4	735734,3	1040640,9	25233,6	2519219,4	4445156,2	4682677,8	18106619,6
74794,8	22537,8	23375,2	843,2	251964,6	462406,0	367916,3	1455678,2
458324,7	72885,7	154449,7	4834,1	462475,5	1160144,1	789164,4	3739332,3
726518,6	203023,8	351086,5	4048,0	902913,7	1633313,3	1423589,3	6138733,2
477121,6	193110,2	229587,1	8816,5	469686,9	648334,5	963289,9	2372487,9
556747,7	244176,9	282142,4	6691,8	432178,7	540958,3	1178717,9	3400388,0
1959586,3	646857,0	963405,4	24740,9	2163734,7	3424280,1	3621837,5	14335582,9
1891603,4	625771,3	933200,9	23379,4	1891987,6	3302303,3	3372675,0	13504970,7
53036,3	13283,7	8791,3	287,0	110267,2	144679,5	108187,2	431485,6
272716,1	62405,9	132646,1	4341,4	283204,5	772624,7	421143,1	2219683,2
608901,6	157087,4	290113,4	3262,7	679678,5	1320500,2	1041485,4	4817521,6
436629,1	158568,0	220855,2	8816,5	404973,2	594038,6	766694,4	2966705,9
535720,3	234426,3	280794,9	6691,8	403844,2	470460,3	1035165,0	3069574,4
67982,9	21085,7	30204,5	1341,5	281747,1	121976,8	249162,4	870612,2
7766,6	1358,3	1665,0	556,1	73867,8	42185,0	45950,9	160595,8
7478,5	-	1908,9	-	65250,9	17573,0	55386,8	147644,9
35252,6	11660,0	20928,3	785,4	90305,6	49355,4	79302,5	324258,1
9982,4	1589,1	5702,3	-	36618,5	8756,1	30320,8	103707,9
7502,4	6478,3	-	-	15704,3	4107,2	38201,4	94409,5
245247,3	55550,4	58083,7	492,7	275862,7	461175,7	964145,0	3019203,2
84043,6	32168,4	38402,0	154,5	154940,7	205504,9	511444,8	1451607,7
7913,9	1865,0	3121,7	-	23445,1	19300,8	85126,5	243387,7
17063,1	1110,7	6275,8	154,5	37348,0	67439,5	127345,0	789599,3
44323,4	14122,7	27415,4	-	67891,1	77875,6	191962,0	514044,2
8309,5	13145,2	1589,1	-	14256,3	23277,6	59869,9	156806,9
6731,7	1924,7	-	-	12090,1	17611,4	47141,5	147769,6
211198,7	23382,0	19681,6	338,1	120922,0	255670,8	452700,1	1567595,5
9456,8	-	2297,8	-	20767,2	90767,9	101159,0	391147,9
150727,1	2124,3	9618,9	338,1	47808,9	105941,9	150599,6	730065,8
12106,2	1449,9	6324,5	-	37504,1	43465,2	80265,9	274578,3
22408,6	19807,8	1440,4	-	14845,8	15495,7	120675,6	171803,6
26673,7	33326,8	19151,8	-	79622,0	559700,4	96695,4	751833,5
15521,1	6030,8	7499,4	-	23621,3	165472,8	27492,7	229061,7
14335,0	7244,7	4000,0	-	28863,2	196564,9	34689,9	252339,1
28817,5	20051,3	7652,3	-	27137,6	197662,6	34512,8	270433,1

57. VILJELIJÄTALOUKSIEN KESKIMÄÄRÄISET TULOT TULOLAJEITTAIN SOSIOEKONOMISEN ASEMAN JA PELTOPINTA-ALAN MUKAAN
 JORDBRUKARHUSHÄLLENS GENOMSNITTLIGA INKOMSTER ENLIGT INKOMSTTYP EFTER SOCIOEKONOMISK STÄLLNING OCH ÅKERAREAL
 AVERAGE INCOME OF FARMER HOUSEHOLDS BY TYPE OF INCOME, SOCIO-ECONOMIC GROUP AND ARABLE AREA

SOSIOEKONOMINEN ASEMA JA PELTOPINTA-ALA SOCIOEKONOMISK STÄLLNING OCH ÅKERAREAL SOCIO-ECONOMIC GROUP AND ARABLE AREA	KOTITALOUKSIEN LUKUMÄÄRÄ ANTAL HUSHÄLL NUMBER OF HOUSEHOLDS		AMMATISSA TOIMIVIA KESKI-MÄÄRIN YRKES-VERKSAMMA I MEDEL TAL- ECKONOMI- CALLY ACTIVE ON AVERAGE	SIITÄ DÄRAV OF WHICH MAATALOU-DESSA I JORD- BRUK IN AGRI- CULTURE	TULOTASO, KESKIARVO, 1000 MK INKOMSTNIVÅ, MEDEL TAL, 1000 MK INCOME LEVEL, MEAN, 1000 MK		
	HAASTAT- TELUSSA I INTER- VJUN IN INTER- VIEW	PERUS- JOKUSSA I POPU- LATIONEN IN POPU- LATION, 1000			TUOTANNONTEKIJÄTULOT FAKTORINKOMST FACTOR INCOME	YHTEENSÄ SAMMANLAGT TOTAL	PALKAT LÖNER WAGES AND SALARIES
KAIKKI VILJELIJÄTALOUDET SAMTLIGA JORDBRUKARHUSHÄLL	1810,0	147,5	1,9	1,4	124,4	43,8	48,2
2- 4,99 HA	140,0	14,7	1,5	0,6	92,5	58,3	12,0
5- 9,99 HA	333,0	34,3	1,8	1,1	98,2	48,5	22,7
10-19,99 HA	628,0	52,2	2,0	1,5	113,5	38,6	44,2
20-29,99 HA	355,0	25,1	2,1	1,6	146,6	40,5	68,7
30+ HA	354,0	21,1	2,2	1,7	189,4	42,5	100,3
1. YRITTÄJÄT - FÖRETAGARE	1532,0	118,2	2,1	1,6	122,9	30,8	57,5
11. MAATALOUSYRITTÄJÄT JORDBRUKSFÖRETAGARE	1447,0	111,7	2,1	1,7	121,6	28,5	59,5
2- 4,99 HA	51,0	5,4	1,6	1,4	73,3	25,9	20,9
5- 9,99 HA	224,0	22,5	2,0	1,6	82,9	29,0	29,3
10-19,99 HA	519,0	42,5	2,1	1,7	106,9	26,1	51,0
20-29,99 HA	318,0	22,0	2,1	1,8	142,5	29,5	75,0
30+ HA	335,0	19,3	2,2	1,8	188,6	33,1	106,8
12. MUUT YRITTÄJÄT - ÖVRIGA FÖRETAGARE	85,0	6,6	2,0	0,3	145,8	69,0	23,7
2- 4,99 HA	21,0	1,6	1,8	0,1	100,9	43,5	7,3
5- 9,99 HA	15,0	1,1	2,2	0,4	165,5	86,6	14,6
10-19,99 HA	27,0	2,4	1,9	0,2	147,0	74,8	20,1
20-29,99 HA	14,0	0,9	2,3	0,6	146,3	52,0	39,9
30+ HA	8,0	0,6	2,4	0,5	231,1	108,9	80,4
2. PALKANSAAJAT - LÖNTAGARE	208,0	21,1	2,0	0,2	167,0	129,8	10,9
21,22,23. TOIMIHENKILOT - TJÄNSTEMÄN	101,0	9,3	1,9	0,3	188,0	150,9	12,0
2- 4,99 HA	15,0	1,7	2,0	-	186,5	160,7	6,8
5- 9,99 HA	27,0	2,6	1,8	0,2	174,9	145,6	8,3
10-19,99 HA	39,0	3,1	2,0	0,4	199,6	150,3	14,7
20-29,99 HA	13,0	1,0	2,1	0,5	197,7	150,6	24,3
30+ HA	7,0	1,0	2,0	0,2	178,7	150,9	8,9
24,25,26. TYÖNTEKIJÄT - ARBETÄRE	107,0	11,7	2,0	0,2	150,2	113,0	10,0
2- 4,99 HA	29,0	3,2	1,9	0,2	125,7	108,6	7,6
5- 9,99 HA	40,0	5,1	2,0	0,2	153,2	102,9	10,2
10-19,99 HA	26,0	2,1	2,0	0,2	145,7	111,6	10,9
20+ HA	12,0	1,4	2,2	-	203,6	162,8	13,4
3. AMMATISSA TOIMIMATTOMAT ICKE YRKESVERKSAMMA	70,0	8,2	0,3	0,2	35,3	9,3	9,1
2- 4,99 HA	24,0	2,8	0,4	0,2	32,0	12,3	6,0
5- 9,99 HA	27,0	3,0	0,3	0,2	30,0	5,9	9,7
10+ HA	19,0	2,3	0,3	0,1	46,5	10,2	11,9

TULUT METSÄTALOUDESTA - INKOMSTER AV SKOGSBRUK INCOME FROM FORESTRY				MUUT TULOT ÖVRIGA INKOMSTER OTHER INCOME	TULONSÄLROT TRANSFERERINGAR CURRENT TRANSFERS		KÄYTTÄVISSÄ OLEVAT TULOT DISPONIBEL INKOMST AVAILABLE INCOME
YHTEENSÄ SAMMANLAGT TOTAL	PYSTYKAU- POISTA AV AVSLUT PÅ ROT FROM SALE OF STANDING TIMBER	HANKINTA- KAUPOISTA AV LEVERANS- KÖP FROM SALE ON DELIVERY	MUUSTA PUU- TÄVARAN MYNNISTÄ AV ANNAN FÖR- SÄLJNING AV VIRKE FROM OTHER SALE OF TIMBER		SAADUT ERMÄLLNA RECEIVED	MAKSETUT BETALDA PAID	
15,6	5,0	7,1	0,2	17,1	30,1	31,7	122,8
5,1	1,5	1,6	0,1	17,1	31,4	25,0	98,9
13,7	2,1	4,5	0,1	13,5	33,8	23,0	109,0
13,9	3,9	6,7	0,1	17,3	31,3	27,3	117,5
19,0	7,7	9,1	0,4	18,7	25,8	38,3	134,1
26,4	11,6	13,4	0,3	20,5	25,6	52,9	161,1
16,6	5,5	8,1	0,2	18,3	29,0	30,6	121,2
16,9	5,6	8,4	0,2	16,9	29,6	30,2	120,9
6,2	2,5	1,6	0,1	20,5	26,8	20,1	80,0
12,1	2,8	5,9	0,2	12,6	34,3	18,7	98,5
14,3	3,7	6,8	0,1	16,0	31,1	24,5	113,5
19,8	7,2	10,0	0,4	18,4	27,0	34,8	134,7
28,0	12,2	14,6	0,3	21,0	24,4	53,7	159,3
10,5	3,2	4,6	0,2	42,9	18,6	37,9	126,4
4,8	0,8	1,0	0,3	45,3	25,9	28,2	98,6
6,7	-	1,7	-	58,2	15,7	49,4	131,7
14,6	4,8	8,7	0,3	37,5	20,5	32,9	134,6
11,7	1,9	6,7	-	47,8	10,2	35,4	121,1
13,5	11,6	-	-	28,2	7,4	68,7	169,8
13,5	2,6	2,8	-	13,1	21,9	45,7	143,1
9,0	3,4	4,1	-	16,6	22,0	54,7	155,3
4,8	1,1	1,9	-	14,1	11,6	51,3	146,8
6,6	0,4	2,4	0,1	14,5	26,2	49,5	151,6
14,1	4,5	8,7	-	21,6	24,7	61,0	163,3
3,2	13,4	1,6	-	14,6	23,8	61,2	160,3
6,8	1,9	-	-	12,1	17,8	47,5	149,0
17,1	2,0	1,7	-	10,3	21,8	38,5	133,4
3,1	-	0,7	-	6,5	28,4	31,7	122,5
31,0	0,4	1,9	0,1	9,5	20,9	29,8	144,3
5,7	0,7	3,0	-	17,6	20,3	37,6	128,5
16,5	14,6	1,0	-	10,9	11,4	88,8	126,2
7,2	4,1	2,3	-	9,7	68,4	11,8	91,9
5,5	2,1	2,6	-	8,3	58,2	9,7	80,5
4,7	2,4	1,3	-	9,6	65,1	11,5	83,6
12,6	8,7	3,3	-	11,8	86,3	15,0	117,8

58. VILJELIJÄTALOUKSIEN KESKIMÄÄRÄISET TULOT TULOLAJEITTAIN MAATILATALOUDEN TULOJEN OSUUDEN MUKAAN TUOTANNONTEKIJÄTULOISTA
JORDBRUKARHUSHÄLLENS GENOMSNITTLIGA INKOMSTER ENLIGT INKOMSTTYP EFTER GÄRDSBRUKSINKOMSTENS ANDEL AV FAKTORINKOMST
AVERAGE INCOME OF FARMER HOUSEHOLDS BY TYPE OF INCOME AND PROPORTION OF INCOME FROM FARM ECONOMY OF FACTOR INCOME

MAATILATALOUDEN TULOJEN OSUUS TUOTANNONTEKIJÄTULOISTA GÄRDSBRUKSINKOMSTENS ANDEL AV FAKTORINKOMST PROPORTION OF INCOME FROM FARM ECONOMY OF FACTOR INCOME	KOTITALOUKSIEN LUKUMÄÄRÄ ANTAL HUSHÄLL NUMBER OF HOUSEHOLDS		AMMATISSA TOIMIVIA KESKI- MÄÄRIN YRKES- VERKSAMMA I MEDEL TAL ECONOMI- CALLY ACTIVE ON AVERAGE	SIITÄ DÄRAV OF WHICH MAATALOU- DESSA I JÖRD- BRUK IN AGRI- CULTURE	TULOTASO, KESKIARVO, 1000 MK INKOMSTNIVÅ, MEDEL TAL, 1000 MK INCOME LEVEL, MEAN, 1000 MK		
	HAASTAT- TELUSSA I INTER- VJUN IN INTER- VIEW	PERUS- JOUKUSSA I POPU- LATIONEN IN POPU- LATION, 1000			TUOTANNONTEKIJÄTULOT FAKTORINKOMST FACTOR INCOME	YHTEENSÄ SAMMANLAGT TOTAL	PALKAT LÖNER WAGES AND SALARIES
KAIKKI VILJELIJÄTALOUDET SAMTLIGA JORDBRUKARHUSHÄLL	1810,0	147,5	1,9	1,4	124,4	43,8	48,2
0 - 24,9 %	375,0	36,9	1,9	0,6	134,1	99,2	8,2
25 - 49,9 %	330,0	24,6	2,2	1,3	130,5	62,4	34,6
50 - 74,9 %	461,0	36,0	2,0	1,6	118,7	28,3	59,5
75 - 100 %	644,0	50,0	1,8	1,8	118,3	4,8	76,2
MAANVILJELIJÄTALOUDET JORDBRUKARHUSHÄLL	1402,0	107,9	2,1	1,7	121,6	28,0	61,0
0 - 24,9 %	116,0	10,5	2,2	1,4	109,2	68,7	12,3
25 - 49,9 %	237,0	17,0	2,4	1,6	138,5	66,0	39,8
50 - 74,9 %	425,0	32,6	2,1	1,7	122,2	29,1	61,7
75 - 100 %	624,0	47,8	1,9	1,8	117,9	4,7	78,6
OSA-AIKAVILJELIJÄTALOUDET DELTIDSJORDBRUKARHUSHÄLL	408,0	39,6	1,6	0,7	131,9	86,7	13,4
0 - 24,9 %	259,0	26,4	1,8	0,3	144,0	111,2	6,6
25 - 49,9 %	93,0	7,6	1,6	0,5	112,5	54,2	23,0
50 - 74,9 %	36,0	3,4	1,0	0,5	85,3	20,5	38,3
75 - 100 %	20,0	2,2	0,6	0,4	126,0	6,6	22,5

59. VILJELIJÄTALOUKSIEN KESKIMÄÄRÄISET TULOT TULOLAJEITTAIN PÄÄMIEHEN IÄN MUKAAN
JORDBRUKARHUSHÄLLENS GENOMSNITTLIGA INKOMSTER ENLIGT INKOMSTTYP EFTER HUVUOMANNENS ÅLDER
AVERAGE INCOME OF FARMER HOUSEHOLDS BY TYPE OF INCOME AND AGE OF THE HEAD OF HOUSEHOLD

VILJELIJÄN IÄN JORDBRUKARENS ÅLDER AGE OF FARMER	KOTITALOUKSIEN LUKUMÄÄRÄ ANTAL HUSHÄLL NUMBER OF HOUSEHOLDS		AMMATISSA TOIMIVIA KESKI- MÄÄRIN YRKES- VERKSAMMA I MEDEL TAL ECONOMI- CALLY ACTIVE ON AVERAGE	SIITÄ DÄRAV OF WHICH MAATALOU- DESSA I JÖRD- BRUK IN AGRI- CULTURE	TULOTASO, KESKIARVO, 1000 MK INKOMSTNIVÅ, MEDEL TAL, 1000 MK INCOME LEVEL, MEAN, 1000 MK		
	HAASTAT- TELUSSA I INTER- VJUN IN INTER- VIEW	PERUS- JOUKUSSA I POPU- LATIONEN IN POPU- LATION, 1000			TUOTANNONTEKIJÄTULOT FAKTORINKOMST FACTOR INCOME	YHTEENSÄ SAMMANLAGT TOTAL	PALKAT LÖNER WAGES AND SALARIES
KAIKKI VILJELIJÄTALOUDET SAMTLIGA JORDBRUKARHUSHÄLL	1810,0	147,5	1,9	1,4	124,4	43,8	48,2
- 19	3,0	0,2
20 - 24	32,0	3,0	1,8	1,5	101,0	28,8	40,8
25 - 34	240,0	23,5	1,8	1,1	131,5	55,5	42,0
35 - 44	443,0	34,1	1,9	1,4	139,8	46,8	54,8
45 - 54	513,0	37,5	2,1	1,4	142,8	51,3	53,3
55 - 64	434,0	32,5	2,1	1,5	115,3	36,8	50,7
65 - 74	120,0	12,8	1,5	1,3	70,0	18,2	31,7
75 +	25,0	3,8	1,3	1,2	41,1	7,2	16,8
MAANVILJELIJÄTALOUDET JORDBRUKARHUSHÄLL	1402,0	107,9	2,1	1,7	121,6	28,0	61,0
- 19	2,0	0,1
20 - 24	28,0	2,6	1,7	1,6	98,6	17,7	46,2
25 - 34	165,0	14,9	1,8	1,5	122,0	28,0	57,0
35 - 44	338,0	25,3	1,9	1,7	135,7	26,8	69,3
45 - 54	405,0	27,9	2,2	1,8	133,2	31,1	67,2
55 - 64	361,0	26,0	2,2	1,8	116,7	28,1	59,8
65 - 74	86,0	8,5	2,1	1,8	87,3	23,8	43,1
75 +	17,0	2,7
OSA-AIKAVILJELIJÄTALOUDET DELTIDSBRUKARHUSHÄLL	408,0	39,6	1,6	0,7	131,9	86,7	13,4
- 19	1,0	0,1
20 - 24	4,0	0,4
25 - 34	75,0	8,6	1,9	0,4	147,6	102,9	16,3
35 - 44	105,0	8,8	1,9	0,4	151,7	104,5	12,8
45 - 54	108,0	9,6	1,9	0,3	170,9	111,5	13,2
55 - 64	73,0	6,5	1,5	0,3	109,4	71,9	14,7
65 - 74	34,0	4,3	0,3	0,2	35,9	7,1	9,1
75 +	8,0	1,1

TULOT METSÄTALOUEDESTA - INKOMSTER AV SKOGSBRUK INCOME FROM FORESTRY					MUUT TULOT ÖVRIGA INKOMSTER OTHER INCOME	TULONSIIRROT TRANSFERINGAR CURRENT TRANSFERS		KÄYTETTÄVISSÄ OLEVAT TULOT DISPONIBEL INKOMST AVAILABLE INCOME
YHTEENSÄ SAMMANLAGT TOTAL	PYSTYKAU- POISTA AV AVLUST PÅ ROT FROM SALE OF STANDING TIMBER	HANKINTA- KAUPOISTA AV LEVERANS- KÖP FROM SALE ON DELIVERY	MUUSTA PUU- TAVARAN MYNNISTÄ AV ANNAN FÖR- SÄLJNING AV VIRKE FROM OTHER SALE OF TIMBER	SAADUT ERHÄLLNA RECEIVED		MAKSETUT BETALDA PAID		
15,6	5,0	7,1	0,2	17,1	30,1	31,7	122,8	
3,5	0,6	1,2	-	23,2	28,4	39,0	123,5	
13,5	4,4	6,0	0,2	20,2	30,9	31,9	129,5	
14,8	4,2	7,6	0,3	16,6	31,3	29,0	120,9	
26,1	9,1	11,5	0,2	11,3	30,2	28,3	120,2	
17,2	5,7	8,5	0,2	15,8	29,9	30,0	121,5	
3,2	0,3	0,7	-	24,9	33,0	29,3	112,9	
12,6	3,2	6,1	0,3	20,1	30,6	33,7	135,4	
15,1	4,1	7,9	0,3	16,8	29,0	29,8	121,4	
23,3	8,8	11,6	0,2	11,5	29,6	29,0	118,5	
11,3	3,2	3,0	0,1	20,6	30,8	36,5	126,2	
3,6	0,8	1,5	-	22,6	26,6	42,9	127,7	
15,5	7,2	5,6	0,1	20,3	31,6	27,8	116,3	
12,2	5,2	5,3	0,5	14,3	52,7	21,8	116,2	
88,9	15,0	8,5	-	8,4	43,5	11,8	157,7	

TULOT METSÄTALOUEDESTA - INKOMSTER AV SKOGSBRUK INCOME FROM FORESTRY					MUUT TULOT ÖVRIGA INKOMSTER OTHER INCOME	TULONSIIRROT TRANSFERINGAR CURRENT TRANSFERS		KÄYTETTÄVISSÄ OLEVAT TULOT DISPONIBEL INKOMST AVAILABLE INCOME
YHTEENSÄ SAMMANLAGT TOTAL	PYSTYKAU- POISTA AV AVLUST PÅ ROT FROM SALE OF STANDING TIMBER	HANKINTA- KAUPOISTA AV LEVERANS- KÖP FROM SALE ON DELIVERY	MUUSTA PUU- TAVARAN MYNNISTÄ AV ANNAN FÖR- SÄLJNING AV VIRKE FROM OTHER SALE OF TIMBER	SAADUT ERHÄLLNA RECEIVED		MAKSETUT BETALDA PAID		
15,6	5,0	7,1	0,2	17,1	30,1	31,7	122,8	
..	-	..	-	
18,1	0,4	15,4	-	13,4	41,7	22,0	120,7	
17,2	5,3	8,7	0,5	16,8	31,0	31,0	131,4	
19,1	7,3	9,8	0,1	19,4	28,2	32,9	135,1	
17,3	4,3	6,4	0,2	19,2	20,6	38,0	125,5	
12,2	4,5	4,9	0,1	16,1	28,6	30,7	113,2	
8,7	3,5	3,4	-	11,5	56,4	23,3	103,1	
9,1	2,6	2,7	-	8,3	48,0	9,9	79,2	
17,2	5,7	8,5	0,2	15,8	29,9	30,0	121,5	
..	-	..	-	
20,5	0,4	17,6	-	14,2	41,5	21,2	118,9	
21,7	7,0	10,8	0,7	15,4	35,1	28,1	129,0	
21,7	7,9	11,8	0,2	18,1	28,7	30,9	133,5	
16,6	5,5	8,0	0,2	16,4	20,4	33,0	120,6	
14,3	5,0	5,9	0,1	15,4	27,8	30,2	114,4	
8,9	2,0	4,2	-	11,6	52,7	29,1	110,9	
..	-	
11,3	3,2	3,0	0,1	20,6	30,8	36,5	126,2	
..	-	..	-	
..	-	..	-	
9,5	2,5	..	-	
11,7	-	
19,2	-	

60. VIJELIJÄTALOUSTEN KESKIMÄÄRÄISET TULOT TULOLAJEITTAIN TILAN PÄÄASIAALLISEN TUOTANTOSUUNNAN MUKAAN
 JORDBRUKARHUSHÄLLENS GENOMSNITTLIGA INKOMSTER ENLIGT INKOMSTTYP EFTER LÄGENHETENS HUVUDSAKLIGA PRODUKTIONSINRIKTNING
 AVERAGE INCOME OF FARMER HOUSEHOLDS BY TYPE OF INCOME AND MAIN PRODUCTION POLICY OF FARM

MAATILAN TUOTANTOSUUNTA JORDBRUKSLÄGENHÄTENS PRODUKTIONS- INRIKTNING PRODUCTION POLICY OF FARM	KOTITALOUSTEN LUKUMÄÄRÄ ANTAL HUSHÄLL NUMBER OF HOUSEHOLDS		AMMATISSA TOIMIVIA KESKI- MÄÄRIN YRKES- VERKSAMMA I MEDELTA ECONOMI- CALLY ACTIVE ON AVERAGE	SIITÄ DÄRAV OF WHICH MAATALOU- DESSA I JORO- BRUK IN AGRI- CULTURE	TULOTASO, KESKIARVO, 1000 MK INKOMSTNIVA, MEDELTA, 1000 MK INCOME LEVEL, MFAN, 1000 MK		
	HAASTAT- TELUSSA I INTER- VJUN IN INTER- VIEW	PERUS- JOUKOSSA I POPU- LATIONEN IN POPU- LATION, 1000			TUOTANNONTEKIJÄTULOT FAKTORINKOMST FACTOR INCOME	YHTEENSÄ SAMMANLAGT TOTAL	PALKAT LÖNER WAGES AND SALARIES
KAIKKI VIJELIJÄTALOUDET SAMTLIGA JORDBRUKARHUSHÄLL	1810,0	147,5	1,9	1,4	124,4	43,8	48,2
KOTIELÄINTALOUS - BOSKAPSSKÖTSEL	1182,0	90,8	2,1	1,7	120,6	30,9	59,0
KASVINVIJELY - VÄXTODLING	521,0	46,8	1,7	0,8	132,5	67,0	33,9
ERIKOISVIJELY - SPECIAL ODLING	23,0	2,1	1,5	1,2	126,0	53,2	28,5
METSÄTALOUS - SKOGSBRUK	48,0	4,4	1,8	1,1	132,8	52,0	14,8
MUU - ÖVRIG	36,0	3,4	1,2	0,5	100,7	51,1	11,7
MAANVIJELIJÄTALOUDET JORDBRUKARHUSHÄLL	1402,0	107,9	2,1	1,7	121,6	29,0	61,0
KOTIELÄINTALOUS - BOSKAPSSKÖTSEL	1066,0	80,6	2,1	1,8	121,8	26,6	63,9
KASVINVIJELY - VÄXTODLING	297,0	24,1	1,8	1,4	120,5	33,1	54,9
ERIKOISVIJELY - SPECIAL ODLING	8,0	0,4	1,9	1,4	188,6	47,3	97,7
METSÄTALOUS - SKOGSBRUK	27,0	2,4	2,0	1,8	121,3	22,7	20,3
MUU - ÖVRIG	4,0	0,3
OSA-AIKAVIJELIJÄTALOUDET DELTTIDSJORDBRUKARHUSHÄLL	408,0	39,6	1,6	0,3	131,9	86,7	13,4
KOTIELÄINTALOUS - BOSKAPSSKÖTSEL	116,0	10,2	1,7	0,5	111,1	64,7	20,2
KASVINVIJELY - VÄXTODLING	224,0	22,7	1,7	0,2	145,3	103,1	11,6
ERIKOISVIJELY - SPECIAL ODLING	15,0	1,7	1,4	1,2	109,4	54,8	10,2
METSÄTALOUS - SKOGSBRUK	21,0	2,6	1,5	0,2	147,0	87,8	7,9
MUU - ÖVRIG	32,0	3,0	1,2	0,4	103,6	55,7	9,1

TULOT METSÄTALOUDESTA - INKOMSTER AV SKOGSBRUK INCOME FROM FORESTRY				MUUT TULOT ÖVRIGA INKOMSTER OTHER INCOME	TULONSIIROT TRANSFERERINGAR CURRENT TRANSFERS		KÄYTETTÄVISSÄ OLEVAT TULOT DISPONIBEL INCOME AVAILABLE INCOME
YHTEENSÄ SAMMANLAGT TOTAL	PYSTYKAU- POISTA AV AVSLUT PÅ RUT FROM SALE OF STANDING TIMBER	HANKINTA- KAUPOISTA AV LEVERANS- KÖP FROM SALE ON DELIVERY	MUUSTA PUU- TAVARAN MYNNISTÄ AV ANNAN FÖR- SÄLJNING AV VIKKE FROM OTHER SALE OF TIMBER		SAADUT ERHÄLLNA RECEIVED	MAKSETUT BETALDA PAID	
15,6	5,0	7,1	0,2	17,1	30,1	31,7	122,8
15,8	5,0	7,3	0,1	15,2	31,2	29,9	123,0
13,7	3,7	5,8	0,3	18,0	28,4	37,3	123,7
5,5	2,0	2,4	0,1	38,7	13,1	37,1	102,0
42,3	21,3	21,4	0,3	23,8	33,1	31,7	134,3
7,3	4,2	1,5	-	31,2	30,8	24,6	101,9
17,2	5,7	8,5	0,2	15,8	29,9	30,0	121,5
16,7	5,4	7,7	0,1	15,0	30,4	29,0	123,2
14,7	4,0	9,0	0,5	18,0	28,5	34,2	114,7
14,6	5,4	9,7	0,3	29,3	16,5	59,4	145,8
61,7	31,1	32,7	0,2	16,6	31,5	19,2	133,6
..	-
11,3	3,2	3,0	0,1	20,6	30,8	36,5	126,2
9,2	1,6	4,1	0,1	17,3	37,9	28,1	121,0
12,7	3,4	2,4	-	18,0	28,4	40,5	133,2
3,2	1,1	0,5	-	41,2	12,3	31,2	90,5
18,6	9,3	7,7	0,4	32,7	35,0	46,9	135,1
7,6	4,2	1,6	-	32,0	32,4	30,6	105,4

61. KOTITALOUKSIEN LUKUMÄÄRÄ JA TULOT UUDISTETUN SOSIOEKONOMISEN LUOKITUKSEN NUKAAN
HUSHÄLLENS ANTAL OCH INKOMSTER ENLIGT REVIDERAD SOCIOEKONOMISK INDELNING
NUMBER AND INCOME OF HOUSEHOLDS BY REVISED CLASSIFICATION OF SOCIO-ECONOMIC GROUPS

SOCIOEKONOMINEN ASEMÄ SOCIOEKONOMISK STÄLLNING SOCIO-ECONOMIC GROUP	KOTITALOUKSLIA HUSHÄLL HOUSEHOLDS		HENKILÖITÄ KESKI- MÄÄRIIN PERSONER I MEDELTA PERSONS ON AVERAGE	KULUTUS- YKSIKÖITÄ KESKI- MÄÄRIIN KONSUM- TIONEN I MEDELTA CONSUMP- TION UNITS ON AVERAGE	AMMATISSA TOIMIVIA KESKI- MÄÄRIIN YRKES- VERKSAMMA I MEDELTA ECONO- MICALLY ACTIVE ON AVERAGE	TULOTASO - KESKIARVO - MEDELTA - MEAN, 1000 MK	INKOSTENIVÄ - MEDELTA - MEAN, 1000 MK	INCOME LEVEL MEAN, 1000 MK
	HAASTAT- TELUSSA I INTER- VJUN IN INTER- VIEW	PERUS- JOUKOSSA I POPU- LATIONEN IN POPU- LATION, 1000				ANSIOTULOT FÖRVÄRVS- INKOMST INCOME	TUOTANNON- TEKIJÄTULOT INKOMST FACTOR INCOME	KÄYTETTÄVISSÄ OLEVAT TULOT DISPONIBEL INKOMST AVAILABLE INCOME
KAIKKI KOTITALOUDET - SAMTLIGA HUSHÄLL..	11863	2082.3	2.35	1.83	1.16	95.9	102.2	97.0
1 YRITTÄJÄT FÖRETAGARE.....	2799	230.3	3.15	2.33	1.90	125.8	137.4	118.8
1.1 MAATALOUSYRITTÄJÄT LANTBRUKSFÖRETAGARE.....	1545	119.0	3.28	2.43	2.03	109.4	121.2	119.5
1.1.1 MAATALOUSTYÖNANTAJAT LANTBRUKSARBETSGIVARE.....	124	8.1	3.37	2.47	2.05	147.6	161.8	137.5
1.1.2 MAATALOUDEN YKSINÄISYRITTÄJÄT LANTBRUKSENSAMFÖRETAGARE.....	1421	110.9	3.27	2.43	2.03	106.7	118.3	118.2
1.2 MUUT YRITTÄJÄT ÖVRIGA FÖRETAGARE.....	1254	111.3	3.01	2.22	1.77	143.4	154.7	118.1
1.2.1 PIENITYÖNANTAJAT SMÅFÖRETAGARE.....	383	33.4	3.20	2.32	1.83	147.8	156.4	120.1
1.2.2 MUUT TYÖNANTAJAT ÖVRIGA ARBETSGIVARE.....	172	17.0	3.03	2.26	1.99	208.1	233.1	155.7
1.2.3 YKSINÄISYRITTÄJÄT ENSAMFÖRETAGARE.....	619	53.5	2.91	2.15	1.69	118.2	126.6	102.7
1.2.4 VAPAI DEN AMMATTIEN HARJOITTAJAT FRIA YRKESUTÖVARE.....	77	6.9	2.87	2.12	1.61	160.1	174.6	134.4
1.2.5 YRITTÄJÄT, ERITTELEMÄTÖN FÖRETAGARE, OSPECIFICERAD.....	3
2 YLEMMÄT TOIMIHENKILÖT HÖGRE TJÄNSTENÄN.....	1911	261.3	2.81	2.08	1.64	199.0	206.5	145.8
2.1 JOHTOTEHTÄVISSÄ TOIMIVAT YLEMMÄT YLEMMÄT TOIMIHENKILÖT HÖGRE TJÄNSTENÄN I LEDANDE STÄLLNING	594	66.7	3.19	2.32	1.78	244.1	254.6	171.4
2.2 SUUNNITTELU- JA TUTKIMUSTEHTÄVISSÄ TOIMIVAT YLEMMÄT TOIMIHENKILÖT HÖGRE TJÄNSTENÄN INOM FÖREDRAGNING, PLANERING OCH FORSKNING.....	376	59.9	2.79	2.06	1.57	178.8	185.5	135.6
2.3 OPE TUSTEHTÄVISSÄ TOIMIVAT YLEMMÄT TOIMIHENKILÖT HÖGRE TJÄNSTENÄN INOM UTBILDNING....	388	57.1	2.57	1.95	1.58	179.4	186.3	135.4
2.4 MUUT YLEMMÄT TOIMIHENKILÖT ÖVRIGA HÖGRE TJÄNSTEMÄN.....	553	77.7	2.66	2.00	1.61	190.2	196.3	139.4
2.5 YLEMMÄT TOIMIHENKILÖT, ERITTELEMÄTÖN HÖGRE TJÄNSTEMÄN, OSPECIFICERAD.....	-	-	-	-	-	-	-	-
3 ALEMMA T OIMIHENKILÖT LÄGRE TJÄNSTENÄN.....	1826	394.9	2.39	1.85	1.52	121.2	126.7	103.6
3.1 TYÖNJOHTOTEHTÄVISSÄ TOIMIVAT ALEMMAT TOIMIHENKILÖT LÄGRE TJÄNSTENÄN I FÖRMANSTÄLLNING.	639	117.6	2.85	2.13	1.72	154.4	160.4	125.3
3.2 ITSENÄISTÄ TOIMISTOTYÖTÄ TEKEVÄT ALEMMAT TOIMIHENKILÖT LÄGRE TJÄNSTENÄN MED SJÄLVSTÄNDIGT KONTORSARBETE.....	565	127.6	2.20	1.74	1.47	110.9	115.7	95.8
3.3 EPÄITSENÄISTÄ TOIMISTOTYÖTÄ TEKEVÄT ALEMMAT TOIMIHENKILÖT LÄGRE TJÄNSTENÄN MED OSJÄLVSTÄNDIGT KONTORSARBETE.....	183	48.1	2.08	1.66	1.34	98.3	104.0	89.8

{jatk. - forts. - cont.}

-----}

61. KOTITALOUKSIEN LUKUMÄÄRÄ JA TULOT UUDISTETUN SOSIOEKONOMISEN LUOKITUKSEN NUKAAN (jatk.)
 HUSHÄLLENS ANTAL OCH INKOMSTER ENLIGT REVIDERAD SOCIOEKONOMISK INDELNING (forts.)
 NUMBER AND INCOME OF HOUSEHOLDS BY REVISED CLASSIFICATION OF SOCIO-ECONOMIC GROUPS (cont.)

SOSIOEKONOMINEN ASEMA SOCIOEKONOMISK STÄLLNING SOCIO-ECONOMIC GROUP	KOTITALOUKSIJA HUSHÄLL HOUSEHOLDS		HENKILÖITÄ KESKI- MÄÄRIN PERSONER I MEDELTAL PERSONS ON AVERAGE	KULUTUS- YKSIKÖITÄ KESKI- MÄÄRIN KONSUM- TIONEN I MEDELTAL CONSUMP- TION UNITS ON AVERAGE	AMMATISSA TOIMIVIA KESKI- MÄÄRIN YKES- VERKSAMMA I MEDELTAL ECONO- MICALLY ACTIVE ON AVERAGE	TULOTASO -	INKOMSTNIVÅ -	INCOME LEVEL
	HAASTAT- TELUSSA I INTER- VJUN IN INTER- VIEW	PERUS- JOUKOSSA I POPU- LATIONEN IN POPU- LATION, 1000				KESKIARVO - MEDELTAL - MEAN, 1000 MK	ANSIOTULOT FÖRVÄRVS- INKOMST PRIMARY INCOME	TUOTANNON- TEKIJÄTULOT INKOMST FACTOR INCOME
3.4 MUUT ALEMMAT TOIMIHENKILÖT ÖVRIGA LÄGRE TJÄNSTEMÄN.....	439	101.6	2.23	1.75	1.43	106.7	112.1	94.8
3.5 ALEMMAT TOIMIHENKILÖT, ERITTELEMÄTÖN LÄGRE TJÄNSTEMÄN, OSPECIFICERAD.....	-	-	-	-	-	-	-	-
4. TYÖNTEKIJÄT ARBETARE.....	2653	554.3	2.75	2.07	1.61	117.9	121.6	104.8
4.1 MAATALOUSTYÖNTEKIJÄT LANTBRUKSARBETARE.....	107	22.3	2.49	1.92	1.38	83.1	86.3	83.4
4.2 TEOLLISUUSTYÖNTEKIJÄT INDUSTRIARBETARE.....	1364	271.9	2.92	2.17	1.69	128.0	131.7	111.6
4.3 MUUT TUOTANTOYÖNTEKIJÄT ÖVRIGA PRODUKTIONSARBETARE.....	421	89.3	2.68	2.03	1.60	112.7	116.8	100.4
4.4 JAKELU- JA PALVELUTYÖNTEKIJÄT DISTRIBUTIONS- OCH SERVICEARBETARE..	758	169.9	2.55	1.94	1.53	109.0	112.6	99.3
4.5 TYÖNTEKIJÄT, ERITTELEMÄTÖN ARBETARE, OSPECIFICERAD.....	3
5 OPISKELIJAT STUDERANDE.....	125	55.8	1.23	1.14	0.05	17.5	19.2	29.9
6 ELÄKELÄISET PENSIONÄRER.....	2313	523.7	1.49	1.33	0.07	6.1	13.3	61.2
6.1 ELÄKKEELLÄ OLEVAT MAATALOUSYRITTÄJÄT PENSIONERADE LANTBRUKSFÖRETAGARE....	432	101.3	1.49	1.34	0.05	7.0	13.1	53.7
6.2 MUUT ELÄKKEELLÄ OLEVAT YRITTÄJÄT ÖVRIGA PENSIONERADE FÖRETAGARE.....	174	30.9	1.56	1.38	0.05	6.2	19.5	63.1
6.3 ELÄKKEELLÄ OLEVAT YLENNÄT TOIMIHENKILÖT PENSIONERADE HÖGRE TJÄNSTEMÄN.....	263	34.1	1.72	1.50	0.18	17.5	34.5	115.3
6.4 ELÄKKEELLÄ OLEVAT ALEMMAT TOIMIHENKILÖT PENSIONERADE LÄGRE TJÄNSTEMÄN.....	463	95.9	1.46	1.32	0.06	5.0	13.2	67.3
6.5 ELÄKKEELLÄ OLEVAT TYÖNTEKIJÄT PENSIONERADE ARBETARE.....	724	188.0	1.50	1.34	0.07	5.1	10.0	55.8
6.6 MUUT ELÄKELÄISET ÖVRIGA PENSIONÄRER.....	257	73.6	1.34	1.23	0.04	3.8	9.9	51.8
7 PITKÄAIKAISTYÖTTÖMÄT LÅNGVARIGT ARBETSLOSA.....	83	24.4	1.80	1.48	0.15	17.7	19.4	49.3
8 MUUT ÖVRIGA.....	153	37.6	1.82	1.50	0.28	23.4	35.9	66.5



PL-PB 504
00101 Helsinki — Helsingfors

Virkalähetys
Tjänsteförsändelse

Tulonjakotilasto

Inkomstfördelningsstatistik
Income distribution statistics
1987

Tulonjakotilasto sisältää tilastotietoja mm.

- erilaisten kotitalouksien lukumäärästä,
- käytettävissä olevan tulon määrästä ja muodostumisesta eri väestöryhmissä,
- tulonjaon epätasaisuudesta,
- eri tehtävissä toimivien tulonsaajien palkka- ja yrittäjätulon määrästä,
- miesten ja naisten palkkaeroista,
- viljelijätalouksien tulotasosta.

Inkomstfördelningsstatistiken innehåller statistiska uppgifter bl.a. om

- antal hushåll,
- volym och bildning av disponibel inkomst i olika befolkningsgrupper,
- ojämnheter i inkomstfördelning,
- olika inkomsttagares löne- och företagarinkomst,
- skillnader mellan lönerna för kvinnor och män,
- jordbrukarhushållens inkomstnivå.

Julkaisujen myynti:

Tilastokeskus
PL 504
00101 Helsinki
(90) 17 341

Försäljning:

Statistikcentralen
PB 504
00101 Helsingfors
(90) 17 341

Hinta — Pris

70 mk

ISSN 0784-8420
= Tulot ja kulutus
ISSN 0785-9880