

# Rakennukset, asunnot ja asuinolot 1995

Byggnader, bostäder och boendeförhållanden  
Buildings, dwellings and housing conditions



# *Rakennukset, asunnot ja asuinolot 1995*

*Byggnader, bostäder och boendeförhållanden  
Buildings, dwellings and housing conditions*

---

---

*Tiedustelut – Förfrågningar – Inquiries:*

*SVT*

*Suomen virallinen tilasto  
Finlands officiella statistik  
Official Statistics of Finland*

*Elina Aspblad-Huohvanainen  
Marja Hermiö  
Jari Nieminen  
(09) 17 341*

*Kansikuva: Lasse Lakanen*

*© 1997 Tilastokeskus*

*Tietoja lainattaessa lähteenä on mainittava Tilastokeskus.  
Uppgifterna får lånas med uppgivande av Statistikcentralen som källa.  
Quoting is encouraged provided Statistics Finland is acknowledged as the source.*

*ISSN 0784-8307  
= Asuminen  
ISSN 1455-3724  
ISBN 951-727-349-5*

*Helsinki 1997*

# Alkusanat

Tämä julkaisu sisältää tietoja rakennuksista, toimitiloista asunnoista ja asuntokuntien asuinoloista vuoden 1995 lopussa. Julkaisun tiedot perustuvat väestön keskusrekisterin ja verohallinnon tietoihin ja kuvaavat ajankohtaa 31.12.1995. Ensimmäisen kerran tiedot kerättiin rekistereistä vuoden 1985 väestölaskennassa ja sen jälkeen tietoja on tuotettu vuosittain.

Tämän julkaisun ovat toimittaneet Jari Nieminen, Elina Aspblad-Huohvanainen ja Marja Hermiö.

Helsingissä kesäkuussa 1997

## Förord

Denna publikation innehåller uppgifter om byggnader, verksamhetslokaler, bostäder och bostadshushållens boende. Uppgifterna grundar sig på det centrala befolkningsregistrets och skattestyrelsens uppgifter och gäller tidpunkten 31.12.1995. Uppgifterna samlades för första gången in ur register i samband med 1985 års folkräkning och därefter har statistiken producerats årligen.

Denna publikation har redigerats av Jari Nieminen, Elina Aspblad-Huohvanainen och Marja Hermiö.

Helsingfors i juni 1997

## Foreword

This publication contains data on buildings, business premises, dwellings and housing conditions of housing-dwelling units at the end of 1995. Its information is based on Central Population Register data and the Taxation Register on the National Board of Taxes. The first published register-based statistics on dwellings and housing conditions relate to the 1985 Population and Housing Census and have produced yearly since then.

This publication was edited by Jari Nieminen, Elina Aspblad-Huohvanainen and Marja Hermiö.

Helsinki, June 1996

**Riitta Harala**

Tilastojohtaja

Statistikdirektör

Director, Population Statistics

# Sisältö

Alkusanat . . . . .	3
Yleiskatsaus . . . . .	7
Vuoden 1995 väestölaskenta . . . . .	16

## Aikasarjataulukot

<b>A.</b> Rakennukset rakennusaineen mukaan 1960 - 1995 . . . . .	50
<b>B.</b> Rakennukset lämmitysaineen mukaan 1970 - 1995 . . . . .	50
<b>C.</b> Rakennukset käyttötarkoituksen mukaan 1980 -1995 . . . . .	51
<b>D.</b> Rakennukset omistajalajin mukaan 1980 - 1995	52
<b>E.</b> Asunnot varusteiden mukaan 1960 - 1995 . . . . .	52
<b>F.</b> Asunnot pinta-alan ja huoneluvun mukaan 1960 -1995 . . . . .	53
<b>G.</b> Asunnot talotyyppin mukaan 1970 - 1995 . . . . .	53
<b>H.</b> Asumistiheys talotyyppin mukaan 1970 - 1995 . . . . .	54
<b>I.</b> Asunnot hallintaperusteen mukaan 1960 - 1995	55
<b>J.</b> Asuntokunnat koon mukaan ja asuntokuntien keskikoko 1960 - 1996 . . . . .	55
<b>K.</b> Toimitilat käyttötarkoituksen mukaan 1980-1995	56
<b>L.</b> Toimitilat pinta-alaluokittain 1990-1995 . . . . .	56

## Taulukot

<b>1.</b> Rakennukset talotyyppin, käyttötarkoituksen, kerrosalan ja rakennusvuoden mukaan 31.12.1995; koko maa ja maakunnat . . . . .	58
<b>2.</b> Rakennukset käyttötarkoituksen, lämmitys- tavan ja -aineen mukaan 31.12.1995; koko maa	78
<b>3.</b> Rakennukset käyttötarkoituksen mukaan kunnittain 31.12.1995; koko maa, maakunnat ja kunnat . . . . .	85
<b>4.</b> Toimitilat ja niiden pinta-ala käyttötarkoituksen ja rakennusvuoden mukaan 31.12.1995; koko maa ja maakunnat . . . . .	96

<b>5.</b> Asunnot talotyyppin, huoneluvun ja käyttöäolo- tilanteen mukaan 31.12.1995; koko maa, läänit .	118
<b>6.</b> Asunnot hallintaperusteen, varusteiden ja huoneluvun mukaan 31.12.1995; koko maa kuntaryhmittäin . . . . .	138
<b>7.</b> Asunnot rakennusvuoden ja talotyyppin mukaan 31.12.1995; koko maa kuntaryhmittäin . . . . .	150
<b>8.</b> Asuntokunnat asumistason ja hallintaperusteen mukaan 31.12.1995; koko maa kuntaryhmittäin	151
<b>9.</b> Asuntokunnat henkilöluvun ja huoneistotyyppin mukaan 31.12.1995; koko maa ja maakunnat . .	155
<b>10.</b> Asuntokunnat asunnon pinta-alan ja henkilö- luvun mukaan 31.12.1995; koko maa kuntaryhmittäin ja läänit . . . . .	175
<b>11.</b> Vanhusasuntokunnat talotyyppin ja asumistason mukaan 31.12.1995; koko maa . . . . .	183
<b>12.</b> Asuntokunnat elinvaiheen ja asumisväljyyden mukaan 31.12.1995; koko maa . . . . .	188
<b>13.</b> Asuntokunnat elinvaiheen ja hallintaperusteen mu- kaan 31.12.1995; koko maa ja kuntaryhmitys . . .	190
<b>14.</b> Asuntokunnat asumistason ja vuoden 1995 valtionveronalaisten tulojen mukaan 31.12.1995; koko maa ja läänit . . . . .	198
<b>15.</b> Asuntokunnat hallintaperusteen, viitehenkilön iän ja vuoden 1995 valtionveronalaisten tulojen mukaan 31.12.1995; koko maa . . . . .	211
<b>16.</b> Asunnot varustetason ja keskipinta-alan sekä asuntokunnat asumisväljyyden ja vuoden 1995 valtionveronalaisten tulojen mukaan 31.12.1995; koko maa, kuntaryhmitys, läänit, maakunnat, seutukunnat ja kunnat . . . . .	214

## Liitteet

<b>1.</b> Käsitteet . . . . .	230
<b>2.</b> Rakennuksen käyttötarkoitukseluokitus 1994 . . . . .	236
<b>3.</b> Väestölaskennan kuntapaketin taulukot . . . . .	238
<b>4.</b> Altika-matriisit . . . . .	242

# Innehåll

Förord .....	3
Översikt .....	21
Folkräkningen 1995 .....	30

## Tidserietabeller

<b>A.</b> Byggnader efter byggnadsmaterial åren 1960 - 1995 .....	50
<b>B.</b> Byggnader efter bränsle för uppvärmning 1970 - 1995 .....	50
<b>C.</b> Byggnader efter användningssyfte 1980 -1995 .	51
<b>D.</b> Byggnader efter ägarkategori 1980 - 1995 .....	52
<b>E.</b> Bostäder efter utrustning 1960 - 1995 .....	52
<b>F.</b> Bostäder efter golvyta och rumsantal 1960 - 1995 .....	53
<b>G.</b> Bostäder efter hustyp 1970 - 1995 .....	53
<b>H.</b> Boendetäthet efter hustyp 1970 - 1995 .....	54
<b>I.</b> Bostäder efter upplåtelseform 1960 - 1995 .....	55
<b>J.</b> Bostadshushåll efter personantal och bostadshushållens medelstorlek 1960 - 1996 .....	55
<b>K.</b> Verksamhetslokaler efter användningssyfte 1980 - 1995 .....	56
<b>L.</b> Verksamhetslokaler efter golvyta 1980 - 1995 .....	56

## Tabeller

<b>1.</b> Byggnader efter hustyp, användningsyfte, våningsyta och byggnadsår 31.12.1995; hela landet och landskap .....	58
<b>2.</b> Byggnader efter användningssyfte, uppvärmningssätt och bränsle 31.12.1995; hela landet ...	78
<b>3.</b> Byggnader efter användningssyfte kommunvis 31.12.1995; hela landet, landskap och kommuner .....	85
<b>4.</b> Verksamhetslokaler efter golvyta, användningssyfte och byggnadsår 31.12.1995; hela landet och landskap .....	96
<b>5.</b> Bostäder efter hustyp, antal rum och användning 31.12.1995; hela landet och län .....	118

<b>6.</b> Bostäder efter upplåtelseform, utrustning och rumsantal 31.12.1995; hela landet efter kommungruppering .....	138
<b>7.</b> Bostäder efter byggnadsår och hustyp 31.12.1995; hela landet efter kommungruppering .....	150
<b>8.</b> Bostadshushåll efter boendenivå och upplåtelseform 31.12.1995; hela landet efter kommungruppering .....	151
<b>9.</b> Bostadshushåll efter personantal och lägenhetstyp 31.12.1995; hela landet och landskap .....	155
<b>10.</b> Bostadshushåll efter bostadens golvyta och bostadshushållets personantal 31.12.1995; hela landet och län .....	175
<b>11.</b> Åldringsbostadshushåll efter hustyp och boendenivå 31.12.1995; hela landet .....	183
<b>12.</b> Bostadshushåll efter livfas och boenderymlighet 31.12.1995; hela landet .....	188
<b>13.</b> Bostadshushåll efter livfas och upplåtelseform 31.12.1995; hela landet efter kommungruppering	190
<b>14.</b> Bostadshushåll efter boendenivå och 1995 års statsskattepliktiga inkomster 31.12.1995; hela landet och län .....	198
<b>15.</b> Bostadshushåll efter upplåtelseform, referenspersonens ålder och 1995 års statsskattepliktiga inkomster 31.12.1995; hela landet .....	211
<b>16.</b> Bostäder efter utrustningsstandard och genomsnittliga golvyta samt bostadshushåll efter boendetäthet och 1995 års statsskattepliktiga inkomster 31.12.1995; hela landet, kommungruppering, län, landskap, regioner och kommuner .....	214

## Bilagor

<b>1.</b> Begrepp och definitioner .....	243
<b>2.</b> Klassificering av byggnadernas användningssyfte 1994 .....	249
<b>3.</b> Folkräkningens kommunvisa tabeller .....	251
<b>4.</b> Altika-matriser .....	255

# Contents

Foreword .....	3
Overview .....	35
1995 Population Census .....	44

## Time series tables

A. Buildings by construction material in 1960 - 1995 .....	50
B. Buildings by heating fuel in 1970 - 1995 .....	50
C. Buildings by intended use in 1980 - 1995 .....	51
D. Buildings by type of owner 1980 - 1995 .....	52
E. Dwellings by amenities in 1960 - 1995 .....	52
F. Dwellings by room area and number of rooms 1960 - 1995 .....	53
G. Dwellings by type of building 1970 - 1995 .....	53
H. Occupancy rate of dwellings by type of house 1970 - 1995 .....	54
I. Dwellings by tenure status 1960 - 1995 .....	55
J. Household-dwelling units by number of persons and the average size of household-dwelling units 1960 - 1996 .....	55
K. Business premises by intended use 1980 - 1995 .....	56
L. Business premises by floor area 1990-1995 .....	56

## Tables

1. Buildings by type of building, intended use, floor area and year of construction 31.12.1995; whole country and regions .....	58
2. Buildings by intended use, heating system and fuel 31.12.1995; whole country .....	78
3. Buildings by intended use and municipality 31.12.1995 whole country, regions and municipalities .....	85
4. Business premises and floor area by intended use and year of construction 31.12.1995; whole country and regions .....	96
5. Dwellings by type of building, number of rooms and occupancy status 31.12.1995; whole country and provinces .....	118
6. Dwellings by tenure status, equipment and number of rooms 31.12.1995; whole country by statistical classification of municipalities ...	138

7. Dwellings by year of construction and type of building 31.12.1995; whole country by statistical classification of municipalities .....	150
8. Household-dwelling units by level of housing and tenure status 31.12.1995; whole country by statistical classification of municipalities ...	151
9. Household-dwelling units by number of persons and type of dwelling 31.12.1995; whole country and regions .....	155
10. Household-dwelling units by floor area and number of persons 31.12.1995; whole country by statistical classification of municipalities and provinces .....	175
11. Elderly household-dwelling units by type of building and level of housing 31.12.1995; whole country .....	183
12. Household-dwelling units by stage in life and occupancy rate 31.12.1995; whole country .....	188
13. Household-dwelling units by stage of life and tenure status 31.12.1995; whole country by statistical classification of municipalities .....	190
14. Household-dwelling units by level of housing and 1995 income subject to state taxation 31.12.1995; whole country and provinces .....	198
15. Household-dwelling units by tenure status, age of reference person and 1995 income subject to state taxation 31.12.1995; whole country .....	211
16. Dwellings by standard of equipment and average floor area and household-dwelling units by occupancy rate and by 1995 income subject to state taxation 31.12.1995; whole country by statistical classification of municipalities, provinces, regions, sub-regional units and municipalities .....	214

## Appendix

1. Concepts .....	256
2. Building classification 1994 .....	262
3. Census tables by municipalities .....	264
4. Finregion matrices (Altika) .....	268

# Yleiskatsaus

Vuoden 1995 lopussa Suomessa oli 2,3 miljoonaa asuntoa. Asuntokannasta 92 prosenttia on vakinaisessa asuinkäytössä. Tilapäisesti asuttuja asuntoja on 34 000 ja tyhjiä asuntoja 163 000 eli 6,9 prosenttia asunnoista. Tyhjiä asuntojen määrä on laskenut edellisestä vuodesta noin kahdella tuhannella. Suurimmillaan tyhjiä asuntojen osuus asuntokannasta oli vuonna 1993, jolloin tyhjänä oli 178 000 asuntoa, joka oli 7,6 prosenttia koko kannasta.

Tyypillinen suomalainen asunto on erillisessä pientalossa sijaitseva omistusasunto. Erillisiä pientaloasuntoja on 968 000, joista 85 prosenttia on omistusasuntoja. Suomalaisista asuu omakotitalossa 2 175 000 eli 43 prosenttia. Maa-seutumaisissa kunnissa 70 prosenttia asukkaista asuu omassa talossa. Kaupunkimaisissa kunnissa puolestaan kaksi kolmesta asunnosta on kerrostalossa. Yli puolet kaupunkimaisissa kunnissa asuvista asuu kerrostalossa. Näistä noin puolet asuu kerrostalo-osakkeissa ja puolet vuokralla. Kaikista vuokra-asunnoista yli 80 prosenttia on kerrostaloissa ja melkein kolme neljästä kaupunkimaisissa kunnissa. Rivitaloissa asuvien osuus on kasvanut selvästi vasta 1980-luvulta lähtien. Rivitaloasunnoista on osakehuoneistoja 60 prosenttia ja vuokra-asuntoja noin 37 prosenttia.

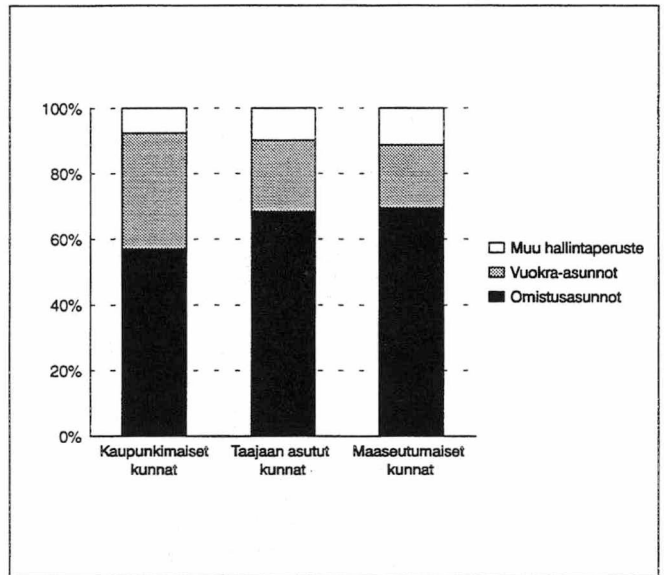

Kuvio 1. Asunnot hallintaperusteen ja kuntaryhmän mukaan 31.12.1995

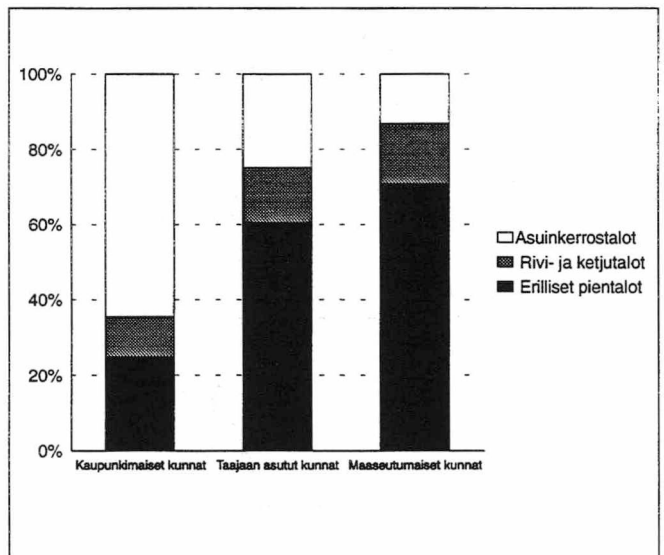

Kuvio 2. Asunnot talotyyppin ja kuntaryhmän mukaan 31.12.1995

Taulukko 1. Asunnot käytössäolotilanteen ja hallintaperusteen mukaan 31.12.1995

Hallintaperuste	Käytössäolotilanne							
	Asuntoja yhteensä	%	Vakinaisesti asuttuja	%	Tilapäisesti asuttuja	%	Ei asuinkäytössä	%
Asuntoja yhteensä . . . . .	2 373 973	100,0	2 177 134	91,7	34 072	1,4	162 767	6,9
Omistusasuntoja . . . . .	1 461 547	61,6	1 456 865	66,9	4 682	13,7	..	..
Vuokra-asuntoja . . . . .	705 080	29,7	656 486	30,2	28 176	82,7	20 418	12,5
Hallintaperuste muu tai tuntematon . . . . .	207 346	8,7	63 783	2,9	1 214	3,6	142 349	87,5

## Pientaloudet asuvat ahtaimmin Helsingissä

Suomessa joka kuudes asutokunta asui vuoden 1995 lopussa ahtaasti. Suhteellisesti eniten ahtaasti asuvia asutokuntia oli Pohjois-Pohjanmaalla sekä Keski-Pohjanmaalla ja Pohjois-Karjalassa. Kunnista eniten ahtaasti asuvia asutokuntia on Luodossa, jossa lähes 29 prosenttia asutokunnista asui ahtaasti.

Ahtaasti asuva on asutokunta, jossa on enemmän kuin yksi henkilö huonetta kohti (keittiötä ei lueta huoneeksi), joten yksin asuvaa ei katsota ahtaasti asuvaksi. Ahtaasti asuvia asutokuntia onkin 24 prosenttia muista kuin yksin asuvista asutokunnista. Osa yksin asuvistakin asuu kuitenkin pienissä asunnoissa. Noin 82 000 yksin asuvaa asuu alle 30 neliömetrin asunnossa. Toisaalta 493 000 asutokunnalla, jotka asuvat asumisväljyydeltään normaalissa asunnossa, on pinta-alaa henkilöä kohti alle 30 neliometriä.

Asuntojen keskipinta-ala on 75,5 neliometriä. Alle 30 neliömetrin asuntoja on 126 000 ja yksioita 380 000. Yksioistä noin 70 prosenttia on kaupunkimaisissa kunnissa. 1990-luvun aikana pinta-ala henkilöä kohden on edelleen kasvanut. Asumisväljyyden kasvu on kuitenkin hidastunut, sillä vuodesta 1980 vuoteen 1985 kasvu oli vielä lähes neljä neliometriä, kun se vuodesta 1985 vuoteen 1990 oli noin kaksi neliometriä. Vuodesta 1990 vuoteen 1995 pinta-ala henkilöä kohti kasvoi 1,2 neliometriä. Koko maassa asuinpinta-alaa henkeä kohti oli vuoden 1995 lopussa 33,4 neliometriä. Vähiten – 27,4 – neliötä henkeä kohti oli Luodossa. Toisaalta yksin asuvista ahtaimmin asuivat helsinkiläiset ja jyvaskyläläiset. Helsingissä pinta-ala henkilöä kohti on pienin yhden, kahden, kolmen ja neljän henkilön asutokunnissa.

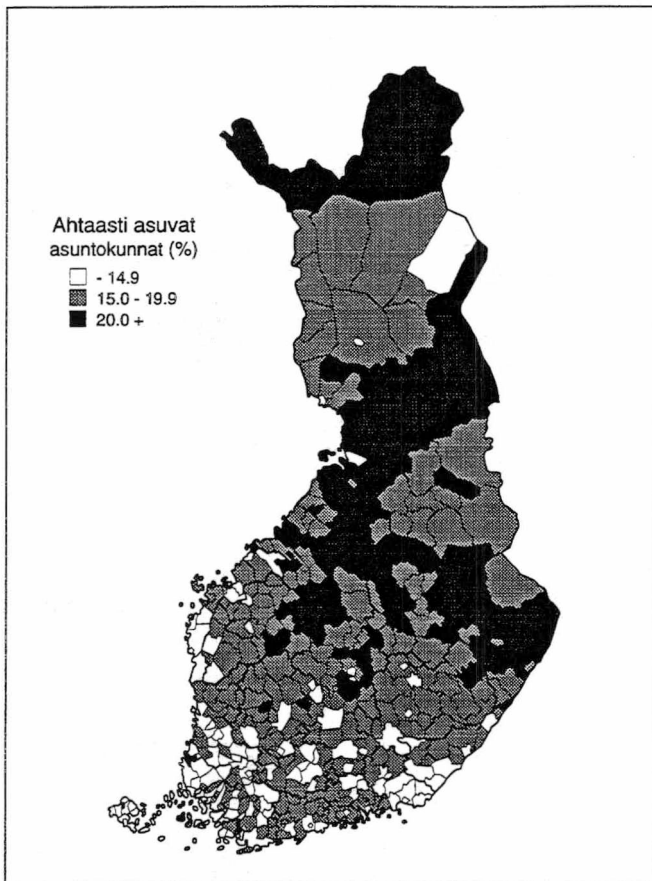

Kuvio 3. Ahtaasti asuvat asutokunnat 31.12.1995

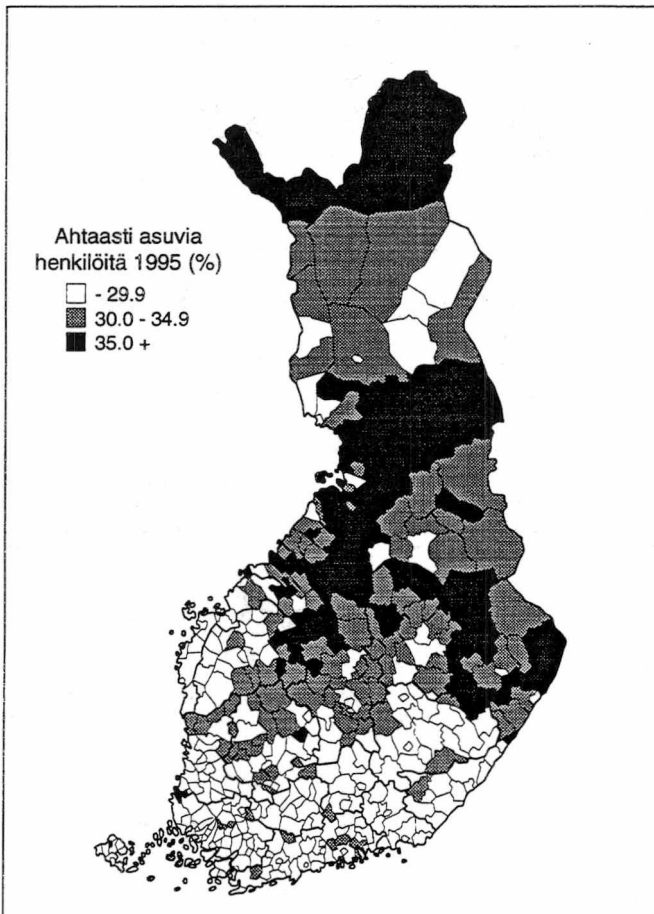

Kuvio 4. Ahtaasti asuvat henkilöt (%) 31.12.1995

## Omakotitalossa asuu lapsiperheitä

Asuntojen keskipinta-ala on 75,5 neliometriä. Erillisessä pientalossa asuvalla asutokunnalla on käytettävissään kuitenkin keskimäärin 99,2 neliötä. Omakotitalossa asuu kuitenkin suurempia talouksia. Asutokunnan keskikoko omakotitalossa on 2,8 henkilöä, kun kaikkien asutokuntien keskikoko on 2,3 henkilöä. Keskimääräinen pinta-ala henkilöä kohti on 35,3 neliometriä, joka on noin kaksi neliötä enemmän kuin suomalaisilla keskimäärin. Etenkin lapsiperheet suosivat omakotitaloasuntoja. Talouksissa, joissa on avio- tai avopari ja lapsia peräti 55 prosenttia asuu omakotitalossa, kun kaikista asutokunnista omassa talossa asuu 35 prosenttia. Sen sijaan yksin asuvat eivät juurikaan asu omakotitalossa, vain 166 000 yhden henkilön asutokuntaa asuu omassa talossa. Toisaalta heistä lähes puolet on yli 65-vuotiaita.

Omakotitaloissa on ahtaasti asuvia asutokuntia 149 000 eli 43 prosenttia kaikista ahtaasti asuvista asutokunnista. Puutteellisesti tai erittäin puutteellisesti varustetut asunnot ovat kuitenkin useimmiten vanhoissa omakotitaloissa. Puutteellinen varustetaso nousee ongelmaksi yleensä asukkaan ikääntyessä, jolloin itsenäinen asuminen käy yhä vaikeammaksi. Vieläkin moni vanhus joutuu jättämään kotinsa juuri puutteellisen varustuksen takia, sillä vanhusten asunnot ovat yleisemmin puutteellisesti varustettuja. Ilman vesijohtoa asuu 2,2 prosenttia suomalaisista, joista lähes 30 prosenttia on yli 65-vuotiaita. Noin 27 000 yli 65-vuotiaasta asuu omakotitalossa ilman vesijohtoa ja 42 000 ilman sisä WC:tä. Kaikkiaan 121 000 vanhusta asuu erittäin puutteellisesti varustetussa asunnossa. Heistä 31 000 asuu yksin ja lähes 90 prosenttia erillisessä pientalossa.

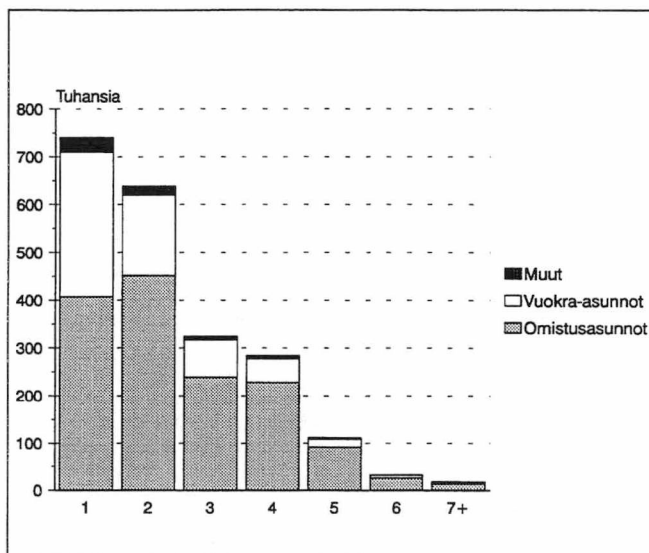

Kuvio 5. Asutokunnat koon ja hallintaperusteen mukaan 31.12.1995

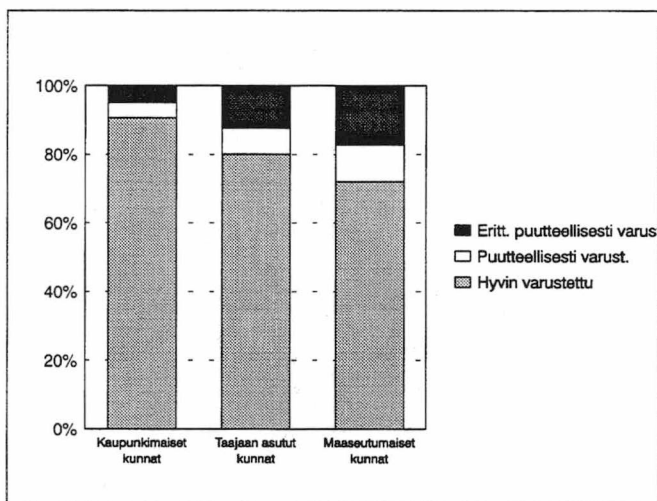

Kuvio 6. Asunnot varustetason ja kuntaryhmän mukaan 31.12.1995

Erilliset pientalot		%	
Asuntoja . . . . .	968 131	40,8	asunnoista
Asutokuntia . . . . .	898 016	41,2	asutokunnista
Henkilöitä . . . . .	2 547 639	51,2	henkilöistä
Pinta-ala/ asunto . . . . .	99,2		neliometriä
Pinta-ala/henkilö . . . . .	35,5		neliometriä
Ahtaasti asuvia asutokuntia . . . . .	149 073	44,0	ahtaasti asuvista asutokunnista
Ahtaasti asuvia henkilöitä . . . . .	683 313	26,8	ahtaasti asuvista henkilöistä
Puutteell. tai eritt. puutt. varustettuja asuntoja	279 794	77,3	puutt. varustetuista asunnoista
Kaupunkimaisissa kunnissa . . . . .	363 481	37,5	erillisistä pientaloista
Yksin asuvia . . . . .	166 439	21,0	yksin asuvista
Vanhusasutokuntia . . . . .	245 377	44,0	vanhusasutokunnista
Yksinasuvia yli 65-vuotiaita . . . . .	80 037	29,0	yksinasuvista yli 65-vuotiaista
Yksiöitä . . . . .	69 241	17,0	yksiöistä
Vuokra-asuntoja . . . . .	45 474	6,4	vuokra-asunnoista

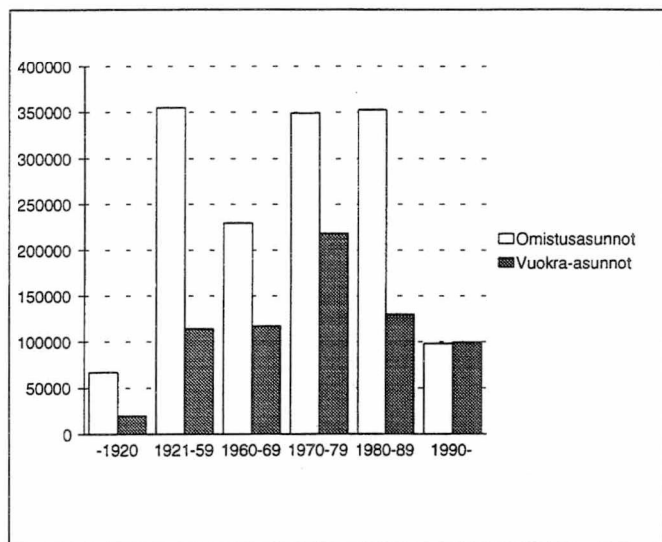

Kuvio 7. Asunnot rakennusvuoden ja hallintaperusteen mukaan 31.12.1995

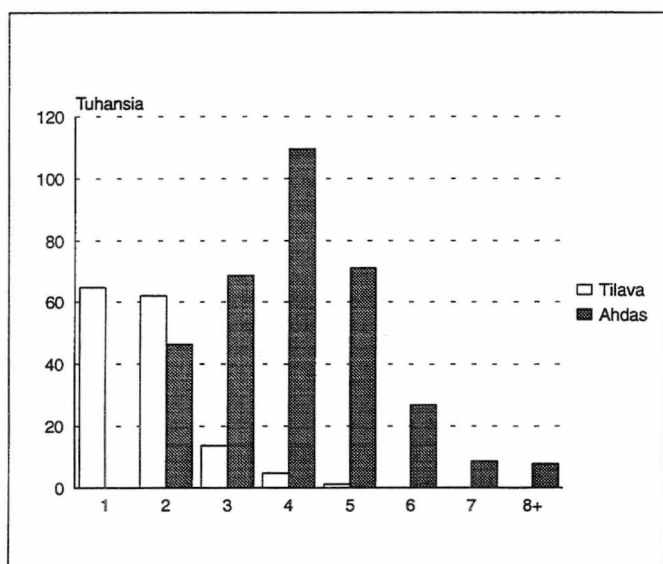

Kuvio 8. Ahtaasti ja tilavasti asuvat asuntokunnat asuntokunnan koon mukaan 31.12.1995

## Rivitaloasunnoista yli 40 prosenttia on rakennettu 1980-luvulla

Rivitaloasuminen sijoittuu monilta ominaisuuksiltaan omakoti- ja kerrostaloasumisen väliin. Joten rivitaloasumista kuvaavat luvut vastaavat pitkälti kaikkien asuntojen keskiarvoja. Keskimäärin rivitaloasunto on 70,1 neliömetrin suuruinen eli 14 neliometriä suurempi kuin kerrostaloasunto. Rivitaloasunnoista on omistusasuntoja noin 60 prosenttia ja talouden keskikoko on 2,3 henkilöä. Kolmasosa rivitalossa asuvista asuntokunnista oli yhden henkilön asuntokunta. Yleisintä rivitaloasuminen on nuorissa ikäluokissa. Talouksista, joiden viitehenkilö oli 25-34 vuotias, asui rivitalossa yli 17 prosenttia, kun kaikista asuntokunnista osuus on 13 prosenttia.

Tyypillistä rivitaloille on asuntokannan nuori ikä. Keskimääräinen rivitalo on rakennettu 14,3 vuotta sitten, kun koko rakennuskannan ikä on keskimäärin 31 vuotta. Peräti 61 prosenttia rivitaloasunnoista on rakennettu vuoden 1980 jälkeen. Omakotitaloista on rakennettu samana ajanjaksona 27 prosenttia ja kerrostaloista neljäsosa. Rivitaloasunnoista 214 000 on yksikerroksisissa rakennuksissa ja kaksikerroksisissa taloissa puolestaan 78 000 asuntoa.

Rivi- ja ketjutalot		%	
Asuntoja	297 384	12,5	asunnoista
Asuntokuntia	290 885	13,3	asuntokunnista
Henkilöitä	676 848	13,4	henkilöistä
Pinta-ala/ asunto	70,1		neliometriä
Pinta-ala/henkilö	30,2		neliometriä
Ahtaasti asuvia asuntokuntia	55 751	16,4	ahtaasti asuvista asuntokunnista
Ahtaasti asuvia henkilöitä	223 528	16,1	ahtaasti asuvista henkilöistä
Puutt. tai eritt. puutt. varustettuja asuntoja	7 558	2,1	puutt. varustetuista asunnoista
Kaupunkimaisissa kunnissa	156 346	52,6	rivi- ja ketjutaloasunnoista
Yksin asuvia	96 935	12,6	yksin asuvista
Vanhusasuntokuntia	62 696	11,4	vanhusasuntokunnista
Yksinasuvia yli 65-vuotiaita	38 885	14,0	yksinasuvista yli 65-vuotiaista
Yksiöitä	42 830	11,0	yksiöistä
Vuokra-asuntoja	110 412	15,7	vuokra-asunnoista

## Kerrostalossa paljon yksinasuvia

Kerrostaloasunto on keskimäärin 56,8 neliometriä. Peräti joka kymmenes kerrostaloasunto on pinta-alaltaan vain alle 30 neliometriä. Yksiö ja kaksio ovatkin tyypillisiä kerrostaloasuntoja. Kaksi kolmesta yksiöstä onkin kerrostalossa. Kerrostalot keskittyvät taajamiin ja etenkin kaupunkimaisiin kuntiin. Kaupunkimaisten kuntien asutokannasta on kerrostaloissa 62 prosenttia. Kunnista kärjessä on Helsinki, jossa 80 asukaista asuu kerrostalossa. Vuokra-asunto sijaitsee 70 prosentin varmuudella juuri kerrostalossa. Kaikista kerrostaloasunnoista on vuokra-asuntoja 497 000 ja osakehuoneistoja 442 000. Yksin asuva asuu yleensä kerrostaloasunnossa. Yli 60 prosenttia yhden henkilön talouksista asuu kerrostalossa, ja peräti joka toisessa kerrostaloasunnossa asuu vain yksi henkilö. Asutokunnan keskikoko onkin kerrostalossa vain 1,8 henkilöä, eli noin kolmasosa henkilöistä asuu kerrostaloissa vaikka asunnoista 43 prosenttia on kerrostaloasuntoja.

Kerrostalojen vuokra-asunnoissa asuu etenkin nuoria sekä perheitä, joissa on pieniä lapsia. Talouksista, joiden viitehenkilö on alle 34-vuotias asuu vuokralla 57 prosenttia, kun taas 55-64 -vuotiaan viitehenkilön asutokunnista vuokralla asuvia on alle viidesosa. Vuokra-asumisen osuus hallintamuotona on kasvanut 1990-luvulla. Vuokra-asutokannan kasvu selittyy sillä, että yhä useampi nuorten talous asuu vuokralla. Vielä vuonna 1990 vuokralla asui vain 46 prosenttia talouksista, joiden viitehenkilö oli alle 34-vuotias. Sen sijaan yli 55-vuotiaiden taloudet asuvat omistusasunnossa yhtä usein kuin vuonna 1990. Viime vuosina valmistuneista asunnoista noin puolet on rakennettu kerrostaloihin.

Yli puolet kerrostaloasunnoista on rakennettu vuoden 1970 jälkeen. Niinpä niissä on kaikki perusvarusteet. Kerrostalossa asutaankin yleensä hyvin varustetussa asunnossa. Huoneistosauvoja on yleisesti rakennettu kerrostaloasuntoihin vasta viime vuosikymmeninä. Noin 14 prosentissa ker-

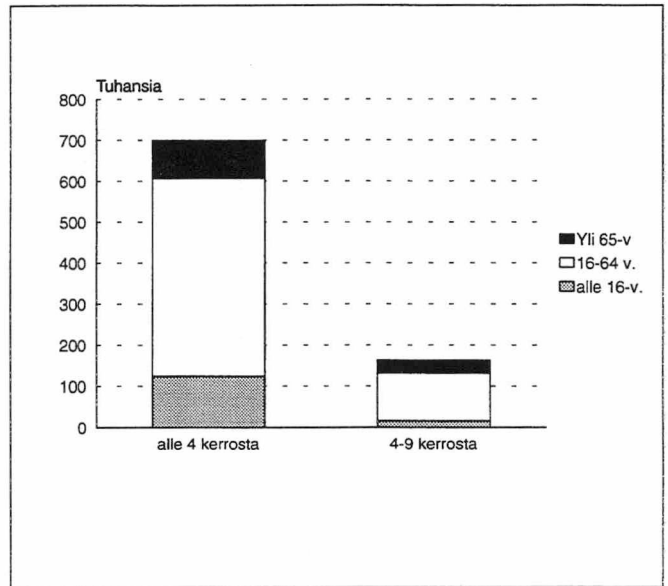

Kuvio 9. Hissittömissä kerrostaloissa asuvat iän mukaan 31.12.1995

rostaloasunnoista on huoneistosauva. Huoneistosauva on vain noin 4 prosentissa 1970-luvulla rakennetuissa kerrostaloasunnoissa, kun 1990-luvulla valmistuneissa asunnoissa jo 45 prosentissa on oma sauna.

Suurin yksittäinen ongelma kerrostalojen varustuksessa on hissien puuttuminen. Kerrostaloasukkaista vain vajaa puolet asuu talossa, jossa on hissi. Yli 4 kerroksisissa hissittömissä taloissa asuu 162 000 henkilöä, joista 32 000 on yli 65-vuotiaita. Yli puolet (56 %) kerrostaloasunnoista on kolmekerroksisissa hissittömissä kerrostaloissa. Tällaisissa taloissa on asuntoja peräti 295 000. Yli 65-vuotiaita asuu hissittömissä kerrostaloissa kaikkiaan 126 000. Näistä hissittömissä kolmekerroksisissa kerrostaloissa asuu 69 000.

Asuinkerrostalot		%	
Asuntoja . . . . .	1 026 481	43,2	asunnoista
Asutokuntia . . . . .	928 378	42,6	asutokunnista
Henkilöitä . . . . .	1 685 047	33,4	henkilöistä
Pinta-ala/ asunto . . . . .	55,9		neliometriä
Pinta-ala/henkilö . . . . .	31,1		neliometriä
Ahtaasti asuvia asutokuntia . . . . .	123 730	36,5	ahtaasti asuvista asutokunnista
Ahtaasti asuvia henkilöitä . . . . .	441 175	31,8	ahtaasti asuvista henkilöistä
Puutt. tai eritt. puutt. varustettuja asuntoja . . . . .	47 429	13,1	Puutt. varustetuista asunnoista
Kaupunkimaisissa kunnissa . . . . .	820 057	88,3	kerrostaloasunnoista
Yksin asuvia . . . . .	471 160	61,5	yksin asuvista
Vanhusasutokuntia . . . . .	223 494	40,8	vanhusasutokunnista
Yksinasuvia yli 65-vuotiaita . . . . .	145 591	52,7	yksinasuvista yli 65-vuotiaista
Yksiöitä . . . . .	251 387	64,4	yksiöistä
Vuokra-asuntoja . . . . .	497 315	70,5	vuokra-asunnoista

## Saunoja on lähes 2 miljoonaa

Saunoja on arviolta 1 921 000. Saunojen määrää ei aivan tarkasti voi laskea, koska tiedot mm. piharakennusten saunoista puuttuvat. Huoneistosaunoja on kaikkiaan 1 072 000 eli 45 prosentissa asunnoista. Erillisistä pientaloista ilman saunaa (huoneisto- tai rakennussaunaa) on vain 137 000 asuntoa, eli sauna on lähes 85 prosentilla asunnoista. Rivitaloasunnoista on 72 prosentissa sauna ja kerrostaloasunnosakin on jo 127 000 huoneistosaunaa eli 14 prosentissa asunnoista. Kun mukaan lasketaan arviolta 400 000 kesämökkisaunaa ja 506 000 talosaunaa, on saunojen yhteismäärä jo lähes kaksi miljoonaa.

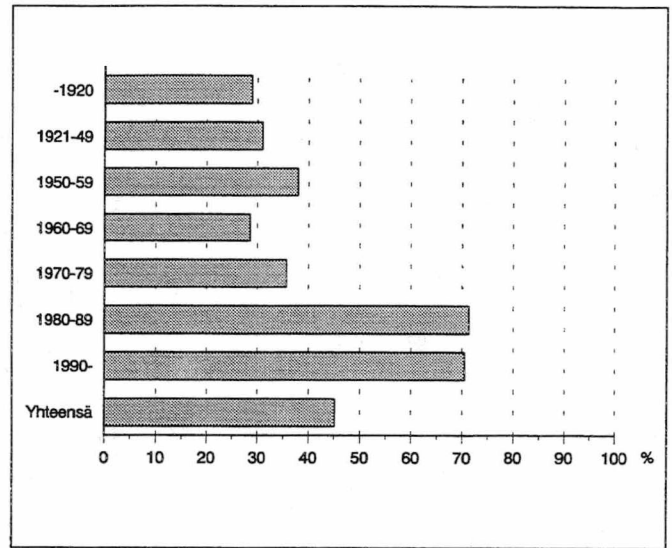

Kuvio 10. Huoneistosaunojen osuus rakennusvuoden mukaan 31.12.1995

## Poistuma

Vuonna 1995 asuntojen määrä kasvoi 22 000 asunnolla. Vuoden aikana valmistui noin 25 000 uutta asuntoa, joten asuntojen poistuma oli noin 3 000 asuntoa. Vuoden 1990 jälkeen asuntokanta on kasvanut lähes 165 000 asunnolla. Samaan aikaan on valmistunut 171 000 asuntoa. Poistuma on ollut 1990-luvulla keskimäärin vain 1 200 asuntoa vuodessa, kun vielä vuosina 1980-1990 oli asuntojen poistuma keskimäärin 13 000 asuntoa vuodessa.

Poistuman pieneneminen johtuu mm. siitä, että tyhjiin jääneet asunnot ovat nykyisin yleensä hyväkuntoisia, melko uusia ja yhä useammin myös taajamissa. Tyhjiä taloja ei enää pureta, vaan niiden asunnot muuttuvat usein kakkosasunnoiksi tai ne otetaan loma-asumiskäyttöön. Tyhjiä asuntojen määrä oli vuoden 1995 lopulla 163 000 eli 6,9 prosenttia asuntokannasta. Edellisestä vuodesta vähennys oli noin 2000 asuntoa.

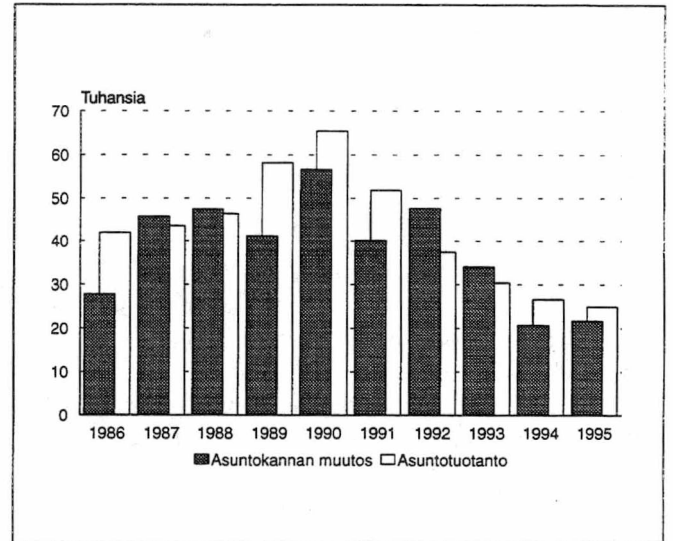

Kuvio 11. Asuntotuotanto ja asuntokannan muutos vuosina 1986-1995

## Rakennuskannan kerrosala 67 neliometriä jokaista suomalaista kohti

Suomessa on noin 1 219 000 rakennusta. Lisäksi maassamme on myös 416 000 kesämökkiä, sekä lukematon määrä piha- ja talousrakennuksia sekä maatalouden tuotantorakennuksia, joita ei tilastoida rakennuskantaan. Rakennuskannasta 1 053 000 rakennusta on asuinrakennuksia. Toimitilarakennuksia on noin 166 000. Rakennuskannan kerrosalasta asuinrakennukset muodostavat 64 prosenttia. Asuinrakennusten kerrosala on yli 214 miljoonaa neliometriä. Muista rakennuksista suurin ryhmä on teollisuusrakennukset, joiden kerrosala on 38 miljoonaa neliometriä. Liikerakennusten ala on lähes 16 miljoonaa neliötä, myös hoitoalan ja toimistorakennusten pinta-ala ylittää 15 miljoonaa neliötä. Rakennusten kerrosalasta asuntojen huoneistoala vie yli puolet ja toimitilojen pinta-ala, 127 miljoonaa neliometriä, 38 prosenttia. Loppu kerrosala on portaita yms. huoneistoalaan kuulumatonta tilaa.

Valtaosassa Suomen rakennuksista on vain yksi asunto. Melkein kolme neljästä rakennuksesta on yhden asunnon taloja. Rakennus, jossa on yli 100 asuntoa on jo harvinaisuus. Koko maassa on vain noin 200 yli sadan asunnon taloa. Rakennuskanta on matalaa. Yksikerroksisia rakennuksia on lähes kaksi kolmesta rakennuksesta. Yli kolme-kerroksisia rakennuksia on 18 400, joista suurin osa asuin-kerrostaloja. Yli kymmenen kerroksisia rakennuksia on 134.

Rakennuskannan kerrosalasta lähes 42 prosenttia lämmitetään kauko- tai aluelämmöllä. Kerrostaloissa asuvien asunnoista peräti 84 prosenttia lämmitetään kaukolämmöllä. Erillisissä pientaloissa suosituin lämmitysaine on sähkö. Noin 38 prosenttia erillisten pientalojen huoneistoalasta lämmitetään sähköllä. Öljylämmityksen osuus erillisten pientalojen lämmitysaineena on 30 prosenttia pinta-alasta. Suomen kunnista suurin osuus kaukolämmöllä on Helsingissä, jonka asukkaista peräti 85 prosenttia asuu kaukolämmöllä lämmitettävässä talossa. Myös Lahdessa ja Kuopiossa kolme asukasta neljästä asuu kaukolämmön piirissä.

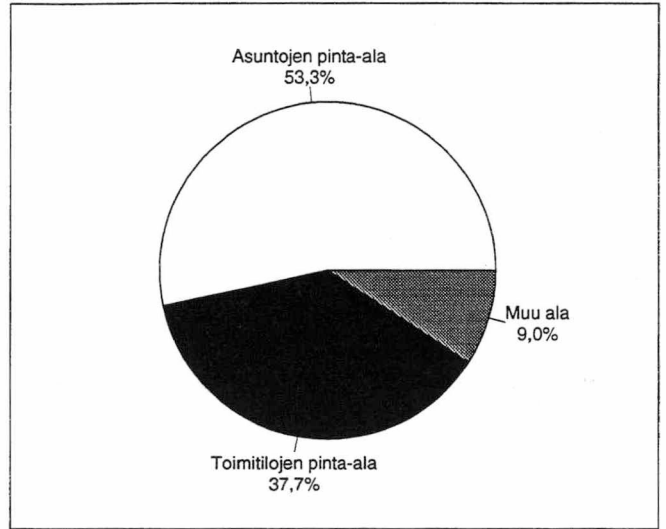

Kuvio 12. Rakennusten kerrosalan jakautuminen 31.12.1995

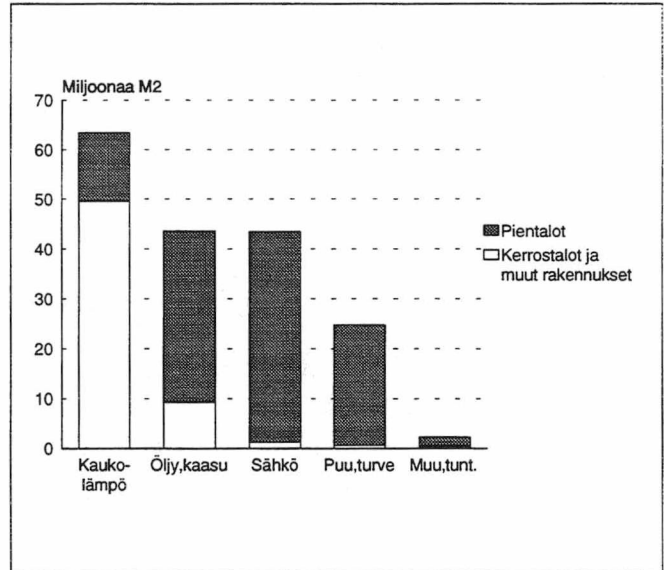

Kuvio 13. Rakennusten kerrosala lämmitysaineen mukaan 31.12.1995

### Taulukko 2.

Kunnat, joiden asukkaista asuu eniten kaukolämmöllä, öljyllä tai sähköllä lämmitettävissä rakennuksissa 31.12.1995

Kaukolämpö	%	Henkilöitä
1. Helsinki - Helsingfors	84,8	432 039
2. Lahti - Lahtis	75,2	70 551
3. Kuopio	74,1	61 973
4. Tampere - Tammerfors	68,3	121 604
5. Jyväskylä	66,4	48 519
6. Espoo - Esbo	65,3	123 312
7. Oulu - Uleåborg	65,3	70 414
8. Vantaa - Vanda	64,8	106 227
9. Vaasa - Vasa	64,8	35 448
10. Mikkeli - S:t Michel	62,8	20 365

Öljy, kaasuu	%	Henkilöitä
1. Hanko - Hangö	62,2	6 565
2. Luoto - Larsmo	61,0	2 307
3. Närpiö - Närpes	53,3	5 345
4. Karkkila - Högfors	53,1	4 523
5. Suolahti	51,7	3 070
6. Ylihärnä	51,5	1 644
7. Maarianhamina - Mariehamn	51,2	5 245
8. Hamina - Fredrikshamn	51,1	5 041
9. Tammisaari - Ekenäs	50,8	7 249
10. Jomala	50,2	1 565

Sähkö	%	Henkilöitä
1. Ii	64,1	3 957
2. Inari - Enare	62,0	4 756
3. Pomainen - Borgnäs	56,4	2 084
4. Velkua	54,4	129
5. Kiiminki	53,9	4 956
6. Pyhäselkä	53,4	3 775
7. Kontiolahti	53,2	5 708
8. Mäntsälä	51,6	7 979
9. Merimasku	50,7	653
10. Karttula	50,2	1 738

Suomen 'sähköisin' kunta on Ii, jonka asukkaista sähkölämmitystalossa asuu 64 prosenttia. Myös Inarissa yli 60 prosenttia asukkaista lämmittää asuntonsa sähköllä. Öljyä suositaan taas mm. Hangossa ja Luodossa, joissa öljylämmityksen osuus asukkaiden lämmönlähteenä on suurin. Molemmissa kunnissa osuus on yli 60 prosenttia.

## Rakennuskannan keskimääräinen ikä 31 vuotta

Rakennuskannasta suurin osa on rakennettu 1970- ja 1980-luvuilla. Yhteensä näiden vuosikymmenten rakennuskanta on yli puolet koko rakennuskannan kerrosalasta. Erityisen paljon Suomessa rakennettiin 1980-luvulla. Rakennuskannasta lähes kolmannes on rakennettu 1980-luvulla. Vain 16 prosenttia Suomen rakennuskannasta on rakennettu ennen vuotta 1945. Joka kymmenes rakennus on valmistunut vuoden 1990 jälkeen. Rakennuskannan keski-ikä on 31 vuotta. Vanhimpia ovat uskonnollisten yhteisöjen rakennukset, joiden keskimääräinen ikä on 51 vuotta, uusimpia taas liikenteen rakennukset, joiden keskimääräinen ikä on 13 vuotta. Koko rakennuskannan kerrosalasta neljäsosa on rakennettu 1980-luvulla. 1990-luvulla on rakennettu noin 34 miljoonaa kerrosneliometriä, joka on noin kymmenesosa koko rakennuskannan kerrosalasta.

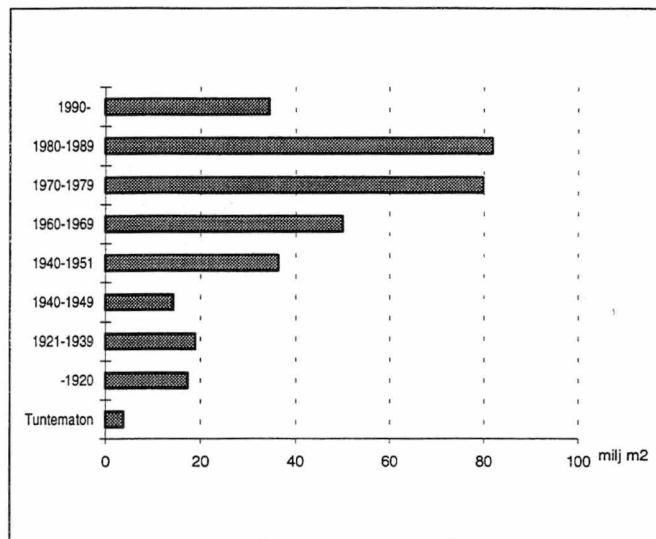

Kuvio 14. Rakennuskannan kerrosala rakennusvuoden mukaan 31.12.1995

## Taulukko 3. Rakennukset asuntojen ja toimitilojen lukumäärän mukaan 31.12.1995

	Rakennuksia yhteensä	Toimitiloja						
		0	1	2	3	4	5-10	11+
Rakennuksia yhteensä	1 219 537	1 103 698	84 678	14 894	5 471	2 949	5 656	2 102
Asuntoja								
0	160 282	99 865	45 827	7 535	2 566	1 303	2 316	821
1	898 651	866 625	26 281	3 514	904	380	657	278
2	49 050	44 132	3 414	724	295	138	249	94
3	16 938	14 754	1 337	404	154	94	140	49
4	20 960	19 410	932	242	141	82	108	44
5	11 370	10 392	530	193	88	50	84	33
6-10	25 326	22 566	1 467	440	236	160	347	105
11-50	34 212	24 811	4 439	1 612	923	620	1 322	475
51-100	2 527	1 093	410	200	153	114	383	173
101+	221	50	41	30	11	8	50	30

## Toimitilaa noin 127 miljoonaa neliometriä

Toimitiloja on noin 227 000 kappaletta ja 126,8 miljoonaa neliometriä. Keskimääräinen toimitila on 578 neliömetrin kokoinen. Keskipinta-ala vaihtelee kuitenkin käyttötarkoituksen mukaan. Suurimmat tilat on teollisuudessa, keskimäärin 1100 m<sup>2</sup>, pienimmät myymälätilat, 295 neliometriä. Niistä toimitiloista, joiden toiminnasta on saatu tieto on käytössä 91 prosenttia ja tyhjiään 9 prosenttia. Toimitiloista 55 000 sijaitsee asuinrakennuksissa ja niiden keskipinta-ala on vain 137 neliometriä. Kaikista toimitiloista alle 50 neliömetrin tiloja on 23 prosenttia, yli tuhannen neliön tiloja on noin 25 000.

## Tällä vuosikymmenellä toimitila-ala on kasvanut 8 prosenttia

1990-luvun aikana toimitiloja on rakennettu 16 200. Näistä yli viidesosa oli liiketiloja ja teollisuustiloja lähes saman verran. Suhteellisesti eniten kasvoi teollisuustilakanta, joka lisääntyi noin kymmenellä prosentilla. Jos verrataan tilojen pinta-alaa, niin tällä vuosikymmenellä eniten on rakennettu teollisuustilaa. Noin 28 prosenttia vuoden 1990 jälkeen rakennetusta toimitilasta on teollisuustilaa. Teollisuustilaa on kuitenkin suhteellisesti vähemmän vuoden 1990 jälkeen rakennetuissa rakennuksissa kuin aikaisempina vuosikymmeninä rakennetuissa. 1970-luvulla rakennetusta toimitilasta on teollisuustilaa 38 prosenttia. Liiketilän osuus on sen sijaan kasvussa. 1960- ja 1970-luvuilla rakennettujen toimitilojen alasta on alle 15 prosenttia liiketilana. Tällä vuosikymmenellä rakennetusta tilasta 18 prosenttia on liiketilaa.

Toimitilojen keskimääräinen pinta-ala on vuoden 1990 jälkeen rakennetuissa tiloissa yli 600 neliometriä. Kaikissa muissa käyttötarkoituksissa teollisuutta lukuunottamatta on keskipinta-ala kasvanut viime vuosikymmenestä. Liiketila on vuoden 190 jälkeen rakennetuissa rakennuksissa keskimäärin 473 neliometriä, kun se viime vuosikymmenellä rakennetuissa rakennuksissa on 359 neliötä. Teollisuustila on uusissa rakennuksissa noin 811 neliötä kun 1980-luvulla se oli keskimäärin 966 neliometriä.

## Pääkaupunkiseudulla paljon toimistotilaa

Kaikesta toimitila-alasta 19 prosenttia on pääkaupunkiseudulla. Erityisen paljon pääkaupunkiseudulla on toimistotiloja

ja eli yli 7 miljoonaa toimistoneliometriä. Se on peräti yli 40 prosenttia koko maan toimistoalasta. Myös varastotiloja sekä liikenteen tilat ovat keskittyneet pääkaupunkiseudulle. Koko maan varastotilasta yli kolmasosa ja liikenteentiloistakin lähes neljäsosa on pääkaupunkiseudun kunnissa. Sen sijaan Helsingissä, Espoossa, Kauniaisissa ja Vantaalla on koko maan teollisuustilasta vain kymmenesosa.

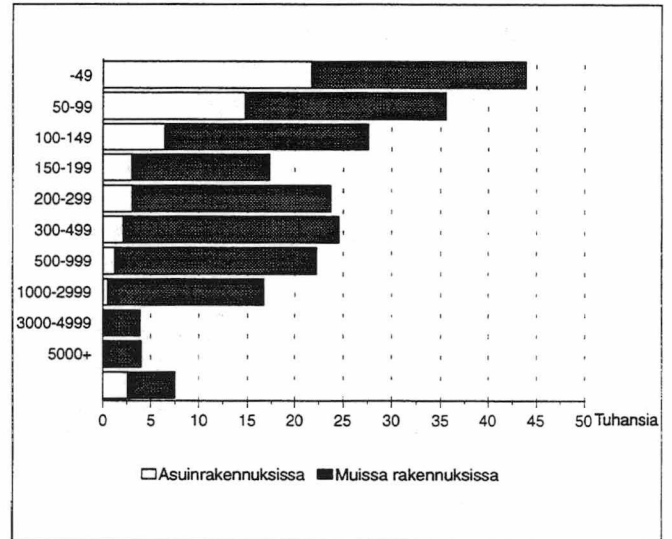

Kuvio 15. Toimitilat pinta-alaluokittain 31.12.1995

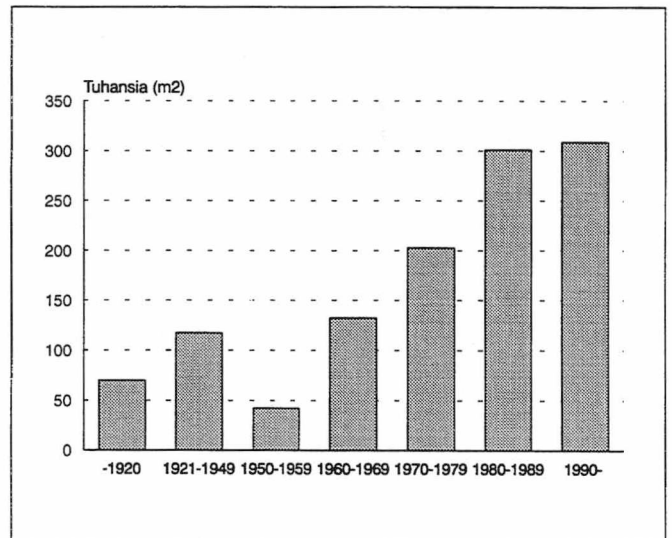

Kuvio 16. Toimitilat rakennusvuoden mukaan 31.12.1995

# Vuoden 1995 väestölaskenta

Väestölaskentalain (154/38) mukaan Suomessa tulee tehdä väestölaskenta ja siihen liittyvä asunto- ja kiinteistölas- kenta joka kymmenes vuosi. Tämän lain mukaisia lasken- toja on tehty vuosina 1950, 1960, 1970, 1980 ja 1990. Lisäksi vuosina 1975 ja 1985 tehtiin erillislakien nojalla väestölaskentoja vastaavat tutkimukset. Vuoden 1995 väestölaskennan toteutus ei ole edellyttänyt erillislakia.

Vuodesta 1970 lähtien rekistereistä saatavien tietojen käyttö on jatkuvasti lisääntynyt. Vuonna 1980 väestöä ei enää laskettu, vaan se määriteltiin väestön keskusrekiste- ristä. Keskusrekisteristä otettiin myös kaikki väestötiedot. Vuoden 1985 väestölaskennassa lomakkeella kerättiin vain pääasiallista toimintaa, ammattiasemaa, työpaikkaa, ammattia sekä työssäolo- ja työttömyyskuukausia koske- vat tiedot. Rakennus-, asunto- ja asuinolotiedot tuotettiin kokonaan rekistereistä.

Työssäkäyntitietojen rekistereihin perustuvan tuotan- tomallin suunnittelu aloitettiin jo vuonna 1981. Systeemin avulla työssäkäyntitiedot tuotettiin ensimmäisen kerran vuodelta 1987. Rekistereihin perustuvaa ratkaisua on tes- tattu vertaamalla rekisteriaineistoista muodostettuja tieto- ja vuoden 1980 lomakelaskennan tietoihin ja vuoden 1985 lomakelaskennan tietoihin. Lisäksi tietoja on verrattu vuo- sittain työvoimatutkimuksen tietoihin. Tehtyjen vertailu-

jen pohjalta rekisteritietojen vastaavuus lomaketietoihin on todettu riittävän hyväksi.

Päätös kokonaan rekisteripohjaiseen väestölaskentaan siirtymisestä tehtiin keväällä 1988. Vuoden 1990 väestö- laskenta oli ensimmäinen kokonaan rekisteripohjainen laskenta.

Tärkeimmät vuoden 1995 väestölaskennassa käytettä- vät rekisterit ja hallinnolliset aineistot ovat:

- Väestörekisterikeskuksen väestötietojärjestelmä (henkilöt, rakennukset ja huoneistot)
- Verohallinnon rekisterit
- Eläketurvakeskuksen, Valtiokonttorin ja kuntien eläkevakuutuksen työsuhderekisterit
- Tilastokeskuksen yritys- ja toimipaikkarekisteri
- Kansaneläkelaitoksen rekisterit
- eri opiskelijarekisterit
- Työministeriön työnhakijarekisteri
- Tilastokeskuksen tutkintorekisteri
- Pääesikunnan varusmiesrekisteri.

Päävastuu väestölaskennasta on erityisellä väestölasken- taprojektilla ja sen johtoryhmällä.

## Väestölaskennan lähdeaineistot

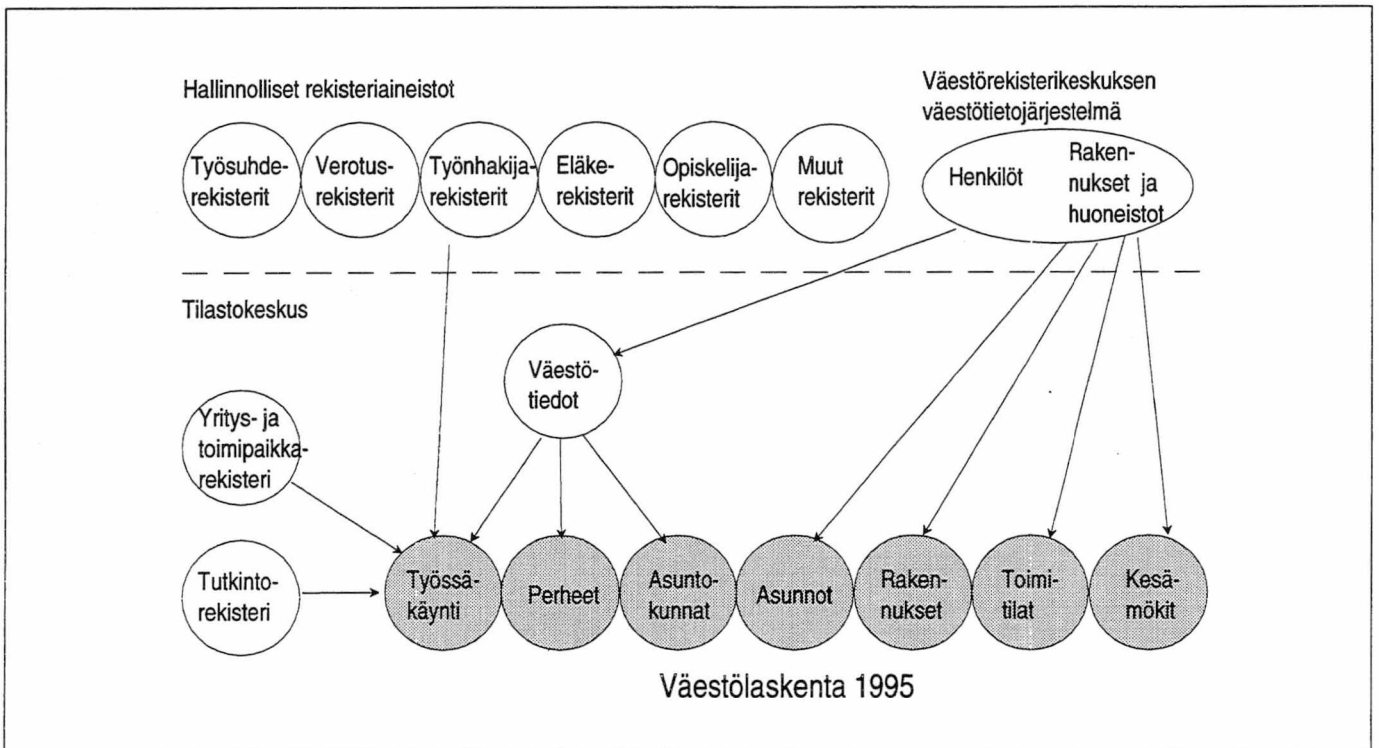

# Tietosisältö

Väestölaskennan tietosisältö määräytyy ensi sijassa aikaisempien laskentojen, olemassa olevan tietotarpeen ja YK:n suositusten pohjalta. Tietojen tarvetta on selvitetty yhteistyössä tärkeimpien käyttäjäryhmien kanssa. Tavoitteena on mahdollisimman hyvä vertailukelpoisuus aikaisempiin laskentoihin.

Väestölaskennassa tuotetaan tilastotietoja seuraavista yksiköistä:

- henkilöistä
- perheistä
- asutokunnista
- asunnoista
- toimitiloista
- rakennuksista
- kesämökeistä.

Yksiköt kytkeytyvät toisiinsa henkilötunnusten ja kotipaikkatunnusten avulla. Yhdisteltäessä henkilöiden työpaikkatietoja ja yritysten toimipaikkatietoja toisiinsa ja sijaintirakennuksiin käytetään apuna myös liike- ja yhteisötunnuksia ja osoitetietoja. Kaikki laskentayksiköt ja niitä kuvaavat tiedot ovat kytkettävissä koordinaattijärjes-

## Tilastointiperusteet ja vertailtavuus

Monien tietojen osalta keruutapa ja luokitukset poikkeavat toisistaan eri laskennoissa. Vuoden 1995 väestölaskennan vertailtavuus vuoden 1990 tietoihin on kuitenkin hyvä. Kaikki vuoden 1995 laskentatiedot perustuvat rekistereihin ja hallinnollisiin aineistoihin, samoin kuin vuoden 1990 laskennassa.

### Asutokunnat ja perheet

Perusaineistona on Väestörekisterikeskuksesta saatu Suomessa vakituisesti 31.12.1995 asunut väestö. Tietokoneohjelma luokittelee väestön vakituisen asuinpaikan tunnuksen mukaan asutokunniksi, joista ohjelma edelleen päättää perheet. Asutokuntia muodostetaan vain vakinaisesti asunnoissa asuvista ja vain heille määritetään perhetyyppi. Asutokuntatiedostoon viedään vain perheet, joiden asunto täyttää asunnon määritelmän. Siten asutokuntatiedoston perheiden lukumäärä on pienempi kuin perhetiedoston perheiden määrä. Laitoksissa vakinaisesti asuvista ei muodosteta asutokuntia eivätkä he kuulu perheisiin.

Perhekäsite on edellisestä laskennasta muuttunut siten, ettei perheessä lapsen asemaan luokiteltavan henkilön oleteta olevan naimaton. Tämä lisää hieman perheiden määrää: nyt eronnut tai leski, joka asuu toisen vanhempansa

telmään ja sen avulla maapohjaan. Koordinaattijärjestelmän käyttäminen tekee mahdolliseksi osa-alueittaisten, taajamittaisten ja karttaruuduittaisten tulosteiden tuottamisen sekä erilaiset yksiköiden väliset etäisyyslaskelmat.

Uutena tietona vuoden 1995 väestölaskennassa on mm. tieto työttömien toimialasta, joka määritellään työttömän edellisen työsuhteen perusteella. Nyt tuotetaan myös enemmän tietoa työttömien taustoista ja edellisen vuoden toiminnasta. Koulutustietoa on täydennetty: ulkomaalaisten ulkomailla suorittamia tutkintoja on lisätty laskenta-aineistoon työministeriön työnhakijarekisteristä. Muita uusia tietoja ovat rekisteripohjaiset käytettävissä olevat tulot, tieto työvoimapolitiittisin toimenpitein sijoitettuna olevista sekä ammattitieto ISCO88-luokituksella. Perhe- ja asutokuntatiedosto sisältää nyt myös tietoja auton haltijuudesta ja kesämökeistä.

Väestölaskennan eri ilmiöalueiden tarkempi tietosisältö esitetään käsikirjan tietoluetteloissa. Laskenta-ajankoh- ta on 31.12.1995. Laskennan henkilöperusjoukko eli maassa vakinaisesti asuneet henkilöt, perheet ja asutokunnat sekä rakennus- ja asutokanta ovat tuolta ajankohdalta. Työssäkäyntiin liittyvät tiedot on pyritty kohdistamaan laskentaviikolle 25. – 31.12.1995.

kanssa, luokitellaan perheasemaltaan lapseksi ja perhe yhden vanhemman perheeksi. Vuoden 1990 laskennassa tällaiset tapaukset jäivät perhetilaston ulkopuolelle. Asutokunnat ja perheet

### Asuinolot

Asuinolotilastojen henkilöperusjoukon muodostavat vakinaisesti varsinaisissa asunnoissa asuvat eli ns. asuntoväestö. Laitoksissa ja asuntoloissa asuvat henkilöt eivät ole mukana luvuissa.

Asutokantatilastot tuotetaan väestön keskusrekisterin rakennus- ja huoneistotietojen pohjalta. Asutut asunnot (sekä vakinaisesti että tilapäisesti asutut) on saatu yhdistämällä henkilörekisterin tiedoilla muodostetut asutokunnat rakennus- ja huoneistorekisterin asutuihin kotipaikkatunnuksen avulla.

Asuinolotilastoissa asutokuntien määrä on suurempi kuin asutokannan vakinaisesti asuttujen asuntojen määrä. Ero johtuu siitä, että kotipaikkatunnuksen puuttumisen tai virheen vuoksi kaikille asutokunnille ei saada yhdistettyksi oikeaa asuntoa (ns. parittomat asutokunnat). Asuinolotilastoissa ovat mukana myös nämä ”asunnottomat” asutokunnat, joten asuinolotilastojen asuntoväestö on suurempi kuin asutokantatilastojen asuntoväestö.

Vertailtaessa asuinolotilastojen ja asuntokannan lukuja on otettava huomioon, että asuntokantaan luetaan myös tyhjä ja tilapäisesti asutut asunnot, jotka eivät sisälly asuinolotilastoihin.

### **Rakennukset ja asunnot**

Rakennus- ja asuntokantatilastot tuotetaan väestön keskusrekisterin rakennus- ja huoneistotietojen pohjalta, joita ylläpidetään rakennushankeilmoituksilla sekä määräaikaistarkistuksilla. Asuntoväestö on peräisin väestön keskusrekisterin henkilörekisteristä.

Rakennus- ja asuntokantatilastot vastaavat toisiaan siten, että jokaista asuntokannan asuntoa vastaava rakennus on rakennuskannassa. Asutut asunnot (sekä vakinaisesti että tilapäisesti asutut) on saatu yhdistämällä henkilörekisterin tiedoilla muodostetut asuntokunnat rakennus- ja huoneistorekisterin asuntoihin ns. kotipaikkatunnuksen avulla.

Rakennus- ja asuntokantatilastojen ja väestörekisterikeskuksen rakennus- ja huoneistotiedot eivät ole täysin yhtenevät, koska rekisterin sisältämät virheet on tilastoissa pyritty korjaamaan. Kaikkia rekisteriin kerättäviä tietoja ei ole käytetty tilastotuotannossa. Esimerkiksi rakennuksien tilavuuksista ei ole tehty tilastoja.

Vertailtaessa eri ajankohtien rakennus- ja huoneistotietoja, on otettava huomioon, että muutokset johtuvat osin rekisterissä tehdyistä tarkastuksista. Esimerkiksi rakennuskannan rakentamisvuosien korjausten vuoksi on rakennuskanta kokonaisuutena ”nuorentunut”. Tähän on vaikuttanut rekisteriin tehtyjen korjausten lisäksi myös rakennusten lisääntynyt perusparantaminen.

Rakennus- ja asuntokantalukujen vertailtavuutta rakennus- ja asuntotuotantolukuihin vaikeuttaa mm. se, ettei kaikkea uudisrakennustuotantoa tilastoida rakennuskantaan.

Tilastoissa ovat mukana kaikki asunnot ja rakennukset, joissa asuttiin vuoden 1995 viimeisenä päivänä, vaikka ne rekisterin mukaan eivät olisi vielä valmistuneet. On myös mahdollista, että rakennuskantaan kuulumaton rakennus otetaan asumiskäyttöön, jolloin ko. asunto on puuttunut edellisvuoden asuntokantaluvuista. Tällaisia rakennuksia voivat olla esim. kesämökit.

### **Toimitilat**

Tietoja toimitiloista on julkaistu väestölaskennoissa 1980 ja 1990. Vuosien 1990 ja 1995 väestölaskentojen tietosisältö on jonkin verran suppeampi kuin vuonna 1980, jolloin tietoja kerättiin myös mm. toimitilojen vuokrasta.

Vuoden 1990 väestölaskennan yhteydessä toimitilat tarkistettiin kattavasti koko maassa vuoden 1991 aikana.

Vuoden 1995 väestölaskennan toimitilatieostoon on lisätty toimitila sellaisiin rakennuksiin, jotka ovat toimitilarakennuksia (esim. toimisto-, teollisuus- ja myymälärakennukset), ja joissa ei ole toimitilaa Väestön keskusrekisterin toimitilatietojen mukaan. Toimitilatieoston täydentäminen on tehty, koska kaikkiin toimitilarakennuksiin ei ole saatu tietoa siellä toimivasta yrityksestä.

Toimitilatietoja tarkistettiin vuoden 1995 aikana ja 1996 alussa. Muutoksia tehtiin non 57 000 kappaletta eli n. 30 prosenttia toimitilatiedoista muutettiin. Kaikki muutokset eivät ole kuitenkaan mukana. Jotta toimitiloista saisi luotettavamman kuvan on näille lisätyille toimitiloille annettu käyttötarkoitus rakennuksen käyttötarkoituksen mukaan. Toisaalta lisättyjen toimitilojen käytössäolosta ei ole tietoa, joten ne ovat käytössäolotilanteeltaan tuntemattomia. Tämä on huomioitava etenkin laskettaessa esim. tyhjiin toimitilojen osuutta, joka lasketaan vain käytössäolotilanteeltaan tunnetuista toimitiloista.

### **Väestölaskentojen pitkittäistiedosto**

Eri vuosien väestölaskentatietojen vertaileminen on viime vuosiin asti ollut hankalaa. Tiedot ovat olleet eri julkaisuissa, luokitukset ovat poikenneet toisistaan jne. Tilastokeskuksessa päätettiin 1980-luvun loppupuolella koota keskeiset laskentatiedot samaan tiedostoon. Tietojen luokituksia ja päättelysääntöjä myös yhdenmukaistettiin. Näin syntyi ns. väestölaskentojen pitkittäistiedosto, jota myöhemmin on täydennetty uusilla henkilöillä sekä vuoden 1990 ja 1995 tiedoilla. Tiedosto sisältää tietoja laskennan kaikilta alueilta. Asuntokunta- ja perhekoodit mahdollistavat lisäksi sen, että asuntokuntien henkilörekennetta ja muutoksia voidaan tutkia.

Väestölaskentojen pitkittäistiedosto on ainutlaatuinen tietoaaineisto, jonka tiedoista voi tuottaa sekä aikasarjoja että väestön liikkuvuutta kuvaavia tunnuslukuja. Vuoden 1995 väestölaskennan tiedot liitetään tiedostoon sitä mukaa kuin ne valmistuvat. Vuoden 1996 aikana tiedostoon liitettiin noin 400 000 henkilön otos vuoden 1990 laskenta-aineistosta.

# Julkaisut, tuotteet ja palvelut

Väestölaskennan tiedot valmistuvat kevään 1996 ja syys-talven 1997 välisenä aikana. Tilastotietoja tuotetaan perin-teisiltä väestölaskennan ilmiöalueilta: väestöstä ja sen ta-loudellisesta toiminnasta, perheistä ja asutokunnista, asuinoloista sekä rakennuksista, asunnoista, toimitiloista ja kesämökeistä.

Vuoden 1995 väestölaskennan tiedot ovat käytettävissä julkaisuina, tilastotaulukkopaketteina, tietokantoina, erityisselvityksinä, karttoina, kuvina ja tietoaineistoina.

## Väestölaskentajulkaisut

Vuoden 1995 väestölaskennan aineistosta toimitetaan koko maan/maakuntien tietoja sekä kunnittaisia tietoja sisältävät kokoomajulkaisut, aikasarjoja sisältävä julkaisu, taajamajulkaisu sekä laskennan käsikirja.

### Osa 1. Väestölaskenta 1995, kokoomajulkaisu

Julkaisu sisältää keskeiset tiedot kaikilta laskennan ilmiö-alueilta koko maasta ja osittain myös maakunnista. Julkaisu on tietoja mm. väestön pääasiallisesta toiminnasta, työvoimasta ja työpaikoista, perheiden rakenteesta, tuloista ja työssäkäynnistä, asutokunnista ja asuinoloista, rakennuksista, asunnoista ja toimitiloista. Julkaisu ilmestyy Väestölaskenta-sarjassa. Arvioitu valmistumisaika on tammikuu 1998.

### Osa 2. Väestölaskennan kuntakirja

Julkaisun taulukot ovat kuntatasoisia. Julkaisussa on tietoja kunnasta, väestöstä ja sen pääasiallisesta toiminnasta, toimialarakenteesta, koulutuksesta ja tuloista, työpaikka-rakenteesta, perheiden ja asutokuntien koosta ja rakenteesta, asumisesta, rakennuksista, asunnoista ja toimitiloista sekä kesämökeistä. Julkaisu ilmestyy Väestölaskenta-sarjassa. Arvioitu valmistumisaika on joulukuu 1997.

### Osa 3. Väestön taloudellinen toiminta ja asuinolot 1970 – 1995

Julkaisussa esitetään aikasarjoja väestön taloudellisesta toiminnasta, perheistä ja asuinoloista. Tekstiosassa kerrotaan lisäksi väestölaskennan pitkäaikaistiedoston sisällöstä ja laadusta. Julkaisu toimii näin ollen myös pitkäaikaistiedoston käsikirjana. Arvioitu ilmestymisaika on kesäkuu 1998.

### Osa 4. Taajamat

Julkaisussa on tietoja taajamien sijainnista, koosta, asukastiheydestä, väestömäärästä, väestön rakenteesta, asuinoloista ja rakennuksista vuonna 1995. Lisäksi julkaisu sisältää tietoja kuntien taajama- ja haja-asutusalueiden väestön rakenteesta vuosilta 1990 ja 1995. (Väestölaskenta 1995, Osa 4)

### Väestölaskenta 1995 Käsikirja

Vuoden 1995 väestölaskennan käsikirjassa on kuvattu laskennan tietosisältö, keskeisimmät käsitteet ja luokitukset. Käsikirjassa kerrotaan myös väestölaskennan tuotteista ja palveluista. (Käsikirjoja 35)

## Väestölaskentatietoja sisältävät vuosijulkaisut

### Työssäkäyntitilasto

Julkaisussa Työssäkäyntitilasto 1995–1996 on ennakkotietoja vuodelta 1996 ja lopullisia tietoja vuodelta 1995, julkaisu ilmestyy joulukuussa 1997. Julkaisu sisältää tietoja mm. väestön pääasiallisesta toiminnasta sekä työvoiman ja työssäkävien toimialarakenteesta kunnittain, maakunnittain ja seutukunnittain. Julkaisu ilmestyy Väestö-sarjassa.

Ennakkotietoja vuodelta 1995 julkaistiin Työssäkäyntitilasto 1994–1995 -julkaisussa, Väestö1997:3.

### Rakennukset, asunnot ja asuinolot

Tämä julkaisu.

### Kesämököt

Julkaisussa on tietoja kesämökeistä kunnittain, maakunnittain ja seutukunnittain. Julkaisu on ilmestynyt Asumisen-sarjassa (1996:4).

### Perheet

Perheiden demografisia tietoja sisältävä julkaisu on tuotettu vuodesta 1994 lähtien. Julkaisu ilmestyy Väestö-sarjassa. Julkaisussa on myös kunnittaisia tietoja.

Vuoden 1995 julkaisu ilmestyi Väestö-sarjassa (1996:13).

## **Muut julkaisut**

Vuoden 1995 väestön demografiset tiedot ovat Väestörakenne 1995 -julkaisussa (Väestö 1996:9). Väestön koulutusrakennetiedot ovat Väestön koulutusrakenne kunnittain 31.12.1995 -julkaisussa, joka ilmestyi Koulutus-sarjassa 1997:1.

## **Kunnittaiset ja kunnan osa-alueittaiset taulukot**

Väestölaskennan tiedoista tuotetaan kunnittaisista ja kunnan osa-alueittaisista taulukoita. Taulukot ovat tulostettavissa myös aluejaoilla koko maa, lääni, maakunta ja seutukunta.

Taulukot valmistuvat väestölaskennan tietojen valmistumisaikataulun mukaan toukokuun 1996 ja marraskuun 1997 välisenä aikana. Niitä saa sekä paperitulosteina että tiedostoina. Taulukkoluetelo on liitteenä.

## **Tietokannat**

Väestölaskentatietoja viedään myös Tilastokeskuksen suoraan käytettävään aluetietokantaan ALTIKAan, jonka matrisiluettelo löytyy liitteenä. Samoin väestölaskentatiedoilla päivitetään muita Tilastokeskuksen tietokantoja, kuten kuntatietoja sisältävää Kuntafaktaa, kunta- ja postinumeroaluetietoja sisältävää SuomiCD:tä, Pohjoismaista CD-ROM -tietolevyä sekä Euroopan valtioista ja alueista tietoa sisältävää Euroavainta.

## **Tilaustyöt**

Kaikki väestölaskennan tiedostot ovat käytettävissä erityisselvityksissä. Erityisselvityksiä tehdään tilauksesta silloin kun tietoja ei ole muuten valmiina asiakkaan haluamassa muodossa.

Koska aineistoissa on rakennusten koordinaatit, voidaan kaikkia tietoja toimittaa myös kuntaa pienemmillä ja/tai vapaavalintaisilla aluejaoilla. Tilauksesta laskentatietoja toimitetaan karttaohjelmiin sopivissa muodoissa tai tiedoista tehdään valmiita kartoja.

Väestölaskennan aineistoja voidaan myös yhdistää muihin Tilastokeskuksen aineistoihin.

# Allmän översikt

I slutet av år 1995 fanns det 2,3 miljoner bostäder i Finland. Av bostadsbeståndet var 92 procent stadigvarande bebott. Antalet tillfälligt bebodda bostäder var 34 000 och antalet tomma bostäder 163 000, dvs. 6,9 procent av alla bostäder. Antalet tomma bostäder hade minskat med omkring 2 000 från året förut. Störst var andelen tomma bostäder år 1993, då 178 000 bostäder, dvs. 7,6 procent av hela beståndet, stod tomma.

En typisk finländsk bostad är en ägarbostad i ett fristående småhus. Det finns 968 000 fristående småhusbostäder, av vilka 85 procent är ägarbostäder. Av finländarna bor 2 175 000, dvs. 43 procent i egnahemshus. I landsbygdskommuner bor 70 procent av invånarna i eget hus. I urbana kommuner ligger å andra sidan två av tre bostäder i flervåningshus. Över hälften av invånarna i urbana kommuner bor i flervåningshus; hälften i egen aktielägenhet och hälften på hyra. Av samtliga hyresbostäder ligger över 80 procent i flervåningshus och nästan tre av fyra i urbana kommuner. Andelen finländare som bor i radhus har ökat märkbart först från och med 1980-talet. Av radhusbostäderna är 60 procent aktielägenheter och ungefär 37 procent hyresbostäder.

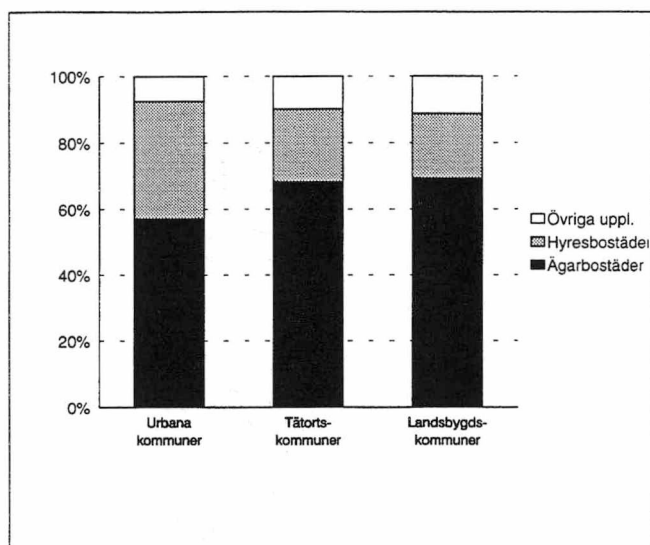

Figur 1. Bostäder efter upplåtelseform 31.12.1995

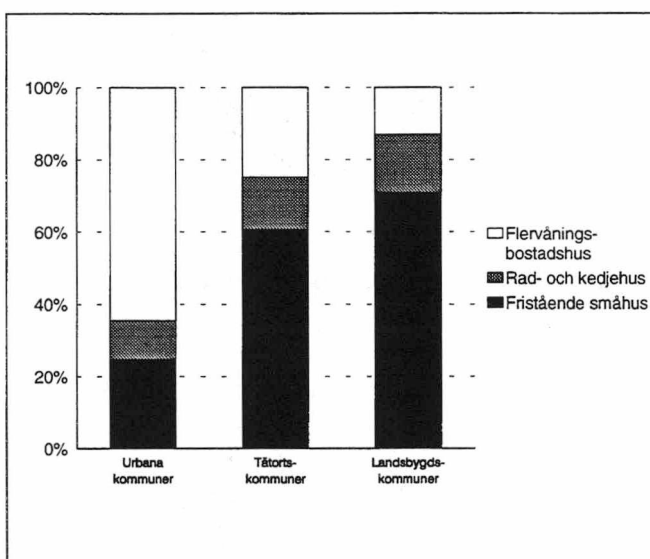

Figur 2. Bostäder efter hustyp 31.12.1995

Tabell 1. Bostäder efter användning och upplåtelseform 31.12. 1995

Upplåtelseform	Användning							
	Bostäder inalles	%	Stadigvarande bebodda	%	Tillfälligt bebodda	%	Inte i bostadsbruk	%
Bostäder totalt . . . . .	2 373 973	100,0	2 177 134	91,7	34 072	1,4	162 767	6,9
Ägarbostäder . . . . .	1 461 547	61,6	1 456 865	66,9	4 682	13,7	..	..
Hyresbostäder . . . . .	705 080	29,7	656 486	30,2	28 176	82,7	20 418	12,5
Annan upplåtelseform eller okänd	207 346	8,7	63 783	2,9	1 214	3,6	142 349	87,5

## Småhushåll bor trängst i Helsingfors

I Finland bodde vart sjätte bostadshushåll trångt i slutet av år 1995. Relativt sett fanns det mest trångbodda hushåll i norra och mellersta Österbotten samt i norra Karelen. Bland kommunerna fanns det mest trångbodda bostadshushåll i Larsmo, där nästan 29 procent av bostadshushållen bor trångt.

I ett trångbott bostadshushåll bor det fler än en person per rum, vilket innebär att en person som bor ensam inte betraktas som trångbodd. Så utgör de trångbodda bostadshushållen 24 procent av alla bostadshushåll utom de som består av bara en person. En del av dem som bor ensamma har emellertid små bostäder. Ungefär 82 000 personer som bor ensamma har bostäder på mindre än 30 kvadratmeter. Å andra sidan har 493 000 bostadshushåll i bostäder med normal boendetäthet mindre än 30 kvadratmeter yta per person.

Medelytan i bostäder är 75,5 kvadratmeter. Det finns 126 000 bostäder på mindre än 30 kvadratmeter och 380 000 enrummare. Av enrummarna är ungefär 70 procent belägna i urbana kommuner. Bostadsytan per person har fortsatt att öka under 1990-talet, men ökningen har blivit långsammare. Från år 1980 till 1985 ökade bostadsytan med nästan fyra kvadratmeter, medan ökningen från år 1985 till år 1990 var ungefär två kvadratmeter. Från år 1990 till år 1995 ökade ytan per person med 1,2 kvadratmeter. I hela landet var bostadsytan per person 33,4 kvadratmeter i slutet av år 1995. Minst - 27,4 kvadratmeter per person - var ytan i Larsmo. Av enpersonshushållen bodde å andra sidan helsingforsarna och Jyväskyläborna trängst. I Helsingfors var ytan per person minst i bostadshushåll med en, två, tre och fyra personer.

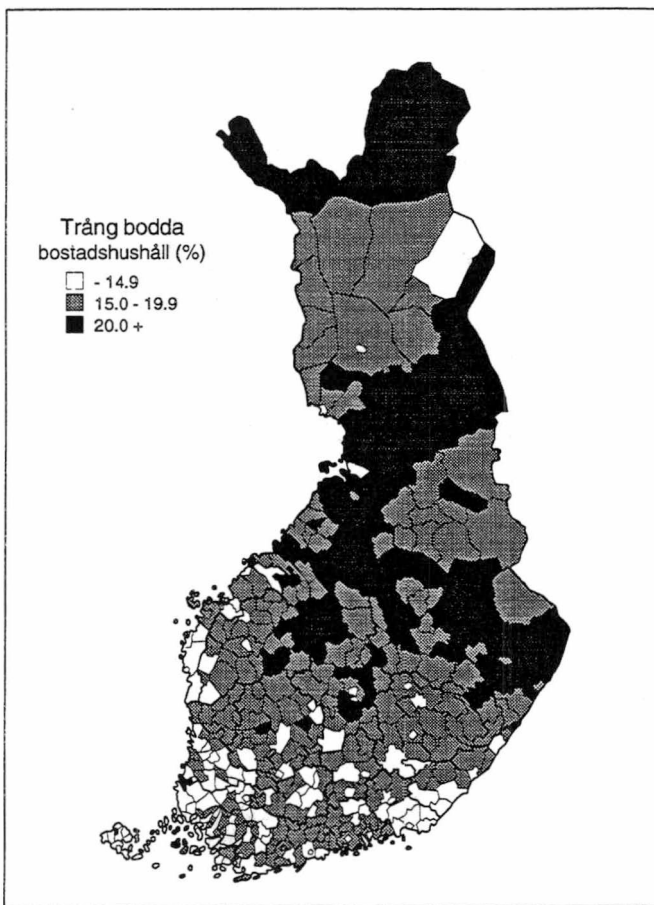

Figur 3. Trångbodda bostadshushåll 31.12.1995

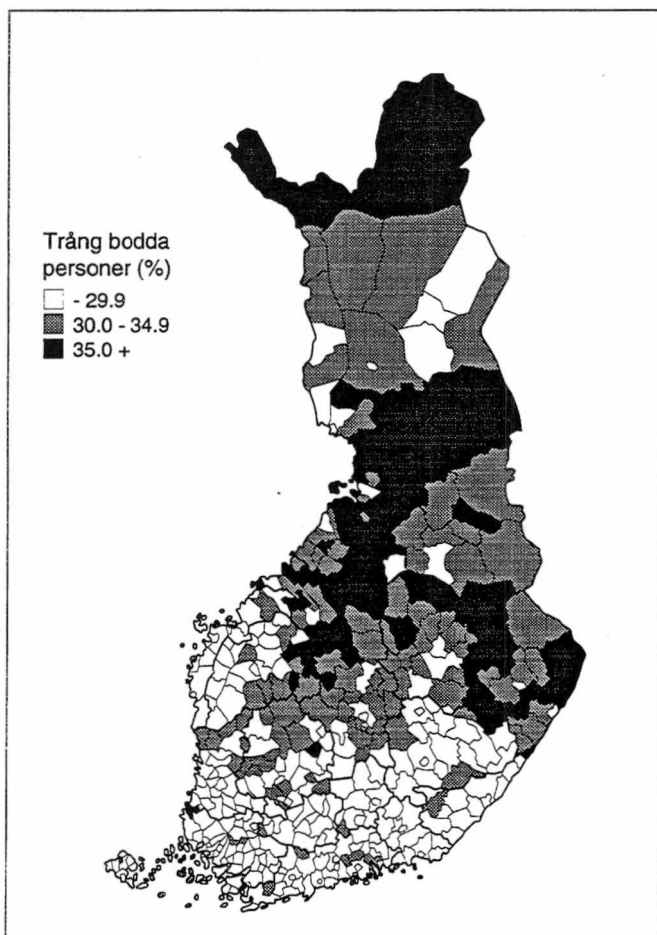

Figur 4. Trångbodda personer (%) 31.12.1995

## Barnfamiljer bor i egnahemshus

Medelytan i bostäder är 75,5 kvadratmeter. Bostadshushåll som bor i fristående småhus har i medeltal 99,2 kvadratmeter till sitt förfogande. Hushållen är emellertid större i egnahemshus. Bostadshushållets medelstorlek i egnahemshus är 2,8 personer, medan medelstorleken i samtliga bostadshushåll är 2,3 personer. I egnahemshus är den genomsnittliga golvytan per person 35,3 kvadratmeter, vilket är ungefär två kvadratmeter mer än bland finländare i medeltal. Framför allt barnfamiljer föredrar att bo i egnahemshus. Så mycket som 55 procent av de hushåll som består av ett gift eller samboende par med barn bor i egnahemshus. Av alla bostadshushåll bor 35 procent i eget hus. Däremot bor ensamma personer sällan i egnahemshus. Bara 166 000 en persons bostadshushåll bor i eget hus. Å andra sidan är nästan hälften av dessa personer över 65 år.

Det finns 149 000 trångbodda bostadshushåll i egnahemshus, dvs. 43 procent av alla bostadshushåll som bor trångt. De bostäder som är bristfälligt eller ytterst bristfälligt utrustade är emellertid oftast gamla egnahemshus. Den bristfälliga utrustningsnivån blir ofta ett problem då den boende åldras och det blir allt svårare att klara av att bo självständigt. Fortfarande är många åldringar tvungna att lämna sina hem på grund av bristfällig utrustning. Det är nämligen ofta just åldringars bostäder som är bristfälligt utrustade. Av finländarna saknar 2,2 procent vattenledning och nästan 30 procent av dessa personer är över 65 år. Ungefär 27 000 av dem som fyllt 65 år bor i egnahemshus utan vattenledning och 42 000 saknar WC. Allt som allt bor 121 000 åldringar i ytterst bristfälligt utrustade bostäder och 31 000 bor ensamma och nästan 90 procent i fristående småhus.

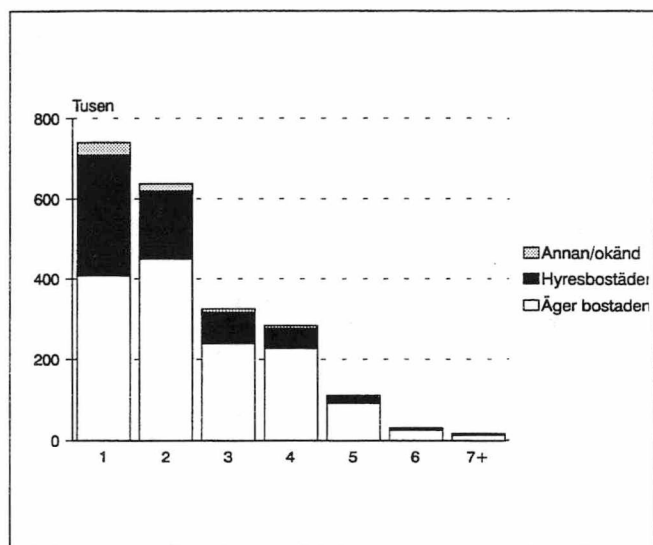

Figur 5. Bostadshushåll efter personantal och upplåtelseform 31.12.1995

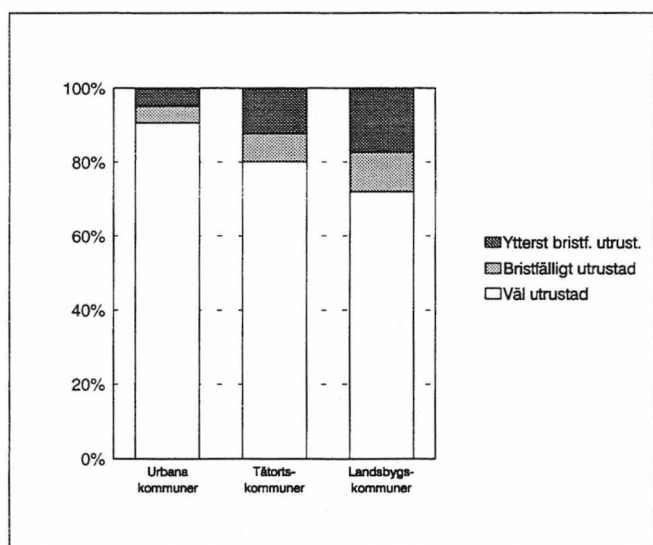

Figur 6. Bostäder efter utrustningsstandard 31.12.1995

### Fristående småhus

		%	
Bostäder	968 131	40,8	av bostäder
Bostadshushåll	898 016	41,2	av bostadshushåll
Personer	2 547 639	51,2	av personer
Golvyta/bostad	99,2		kvadratmeter
Golvyta/person	35,5		kvadratmeter
Trångbodda bostadshushåll	149 073	149 073,0	av trångbodda bostadshushåll
Trångbodda personer	683 313		av trångbodda personer
Bristfällig eller ytterst bristf. utrustade bostäder i urbana kommuner	279 794	77,3	av bristfällig eller ytterst bristf. utrustade bostäder
Ensamboende	363 481	37,5	av fristående småhus
Ensamboende över 64 åriga	166 439	21,0	av alla ensamboende
Åldringsbostadshushåll	245 377	44,0	av åldringsbostadshushåll
Ensamboende över 64 åriga	80 037	29,0	av ensamboende över 64 åriga
Bostäder med ett rum	69 241	17,0	av bostäder med ett rum
Hysesbostäder	45 474	6,4	av hyresbostäder

## Över 40 procent av radhusbostäderna byggda på 1980-talet

Nästan oberoende av kriterium placerar sig radhus som boendeform mellan fristående småhus och flervåningshus. Ett genomsnittligt radhus har en yta på 70,1 kvadratmeter, vilket är 14 kvadratmeter mer än i flervåningsbostäder. Hushållets medelstorlek i radhus är 2,3 personer och ungefär 60 procent av bostäderna är ägarbostäder. Radhusboendet är vanligast i de unga åldersklasserna. Bland hushåll, där referenspersonen är 25–34 år bor över 17 procent i radhus, medan motsvarande andel för samtliga bostadshushåll är bara 13 procent.

Typiskt för radhus är att bostadsbeståndet är ungt. I medeltal är radhusen 14,3 år gamla, medan hela byggnadsbeståndet har en medelålder på 31 år. Så mycket som 61 procent av radhusbostäderna är byggda efter 1980. Av egenhemshusen är 27 procent byggda under samma period och en fjärdedel av flervåningshusen. Av radhusbostäderna finns 214 000 i byggnader med en våning och 78 000 i byggnader med två våningar. En tredjedel av de bostadshushåll som bor i radhus består av en person.

Figur 7. Bostäder efter byggnadsår och upplåtelseform 31.12.1995

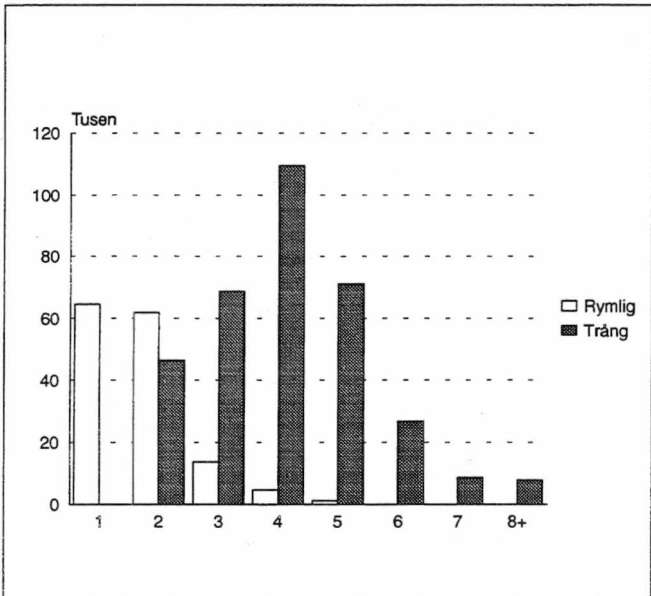
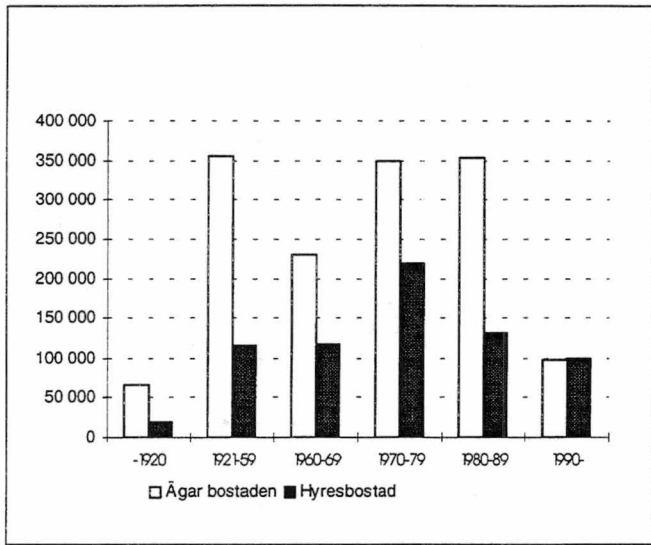

Figur 8. Trångt och rymligt boende bostadshushåll efter personantal 31.12.1995

### Rad- och kedjehus

		%
Bostäder	297 384	12,5 av bostäder
Bostadshushåll	290 885	13,3 av bostadshushåll
Personer	676 848	13,4 av personer
Golvyta/bostad	70,1	kvadratmeter
Golvyta/person	30,2	kvadratmeter
Trångbodda bostadshushåll	55 751	16,4 av trångbodda bostadshushåll
Trångbodda personer	223 528	16,1 av trångbodda personer
Bristfällig eller ytterst bristf. utrustade bostäder i urbana kommuner	7 558	2,1 av bristfällig eller ytterst bristf. utrustade bostäder
Ensamboende	156 346	52,6 av rad-och kedjehus
Åldringsbostadshushåll	96 935	12,6 av alla ensamboende
Ensamboende över 64 åriga	62 696	11,4 av åldringsbostadshushåll
Bostäder med ett rum	38 885	14,0 av ensamboende över 64 åriga
Hyresbostäder	42 830	11,0 av bostäder med ett rum
	110 412	15,7 av hyresbostäder

## Många bor ensamma i flervåningshus

Bostäder i flervåningshus har i medeltal en yta på 56,8 kvadratmeter. Så mycket som var tionde bostad i flervåningshus har en yta på under 30 kvadratmeter. Så är också en- och tvårummare typiska bostäder i flervåningshus. Två av tre enrummare ligger i flervåningshus. Flervåningshusen koncentreras till tätorter och framför allt till urbana kommuner. Av bostadsbeståndet i urbana kommuner finns 62 procent i flervåningshus. Bland kommunerna ligger Helsingfors i topp, med 80 procent av invånarna i flervåningshus. En hyresbostad ligger med 70 procents säkerhet i ett flervåningshus. Av samtliga bostäder i flervåningshus är 497 000 hyresbostäder och 442 000 aktielägenheter. Personer som bor ensamma bor i allmänhet i flervåningshus. Över 60 procent av enpersonshushållen bor i flervåningshus och så många som var annan bostad i flervåningshus bebos av bara en person. Bostadshushållets medelstorlek är i flervåningshus bara 1,8 personer. Detta innebär att ungefär en tredjedel av alla personer bor i flervåningshus trots att 43 procent av bostäderna ligger i flervåningshus.

Hyresbostäderna i flervåningshus bebos framför allt av unga och av familjer med små barn. Bland hushåll, där referenspersonen är under 34 år bor 57 procent på hyra. Däremot bor under en femtedel av de bostadshushåll där referenspersonen är 55–64 år på hyra. Hyresboendet har som besittningsform blivit vanligare under 1990-talet. Ökningen i hyresbostadsbeståndet har sin förklaring i att allt fler unga hushåll bor på hyra. Ännu år 1990 bodde bara 46 procent av de hushåll där referenspersonen var under 34 år på hyra. Bland hushåll där referenspersonen är över 55 år däremot den andel som bor i ägarbostad lika stor som år 1990. Ungefär hälften av de bostäder som färdigställts under de senaste åren ligger i flervåningshus.

Över hälften av bostäderna i flervåningshus har byggts efter år 1970. Detta innebär att de har all basutrustning. Bostäderna i flervåningshus är också i allmänhet välutrustade. Bastu i lägenheten är något som allmänt förekommer

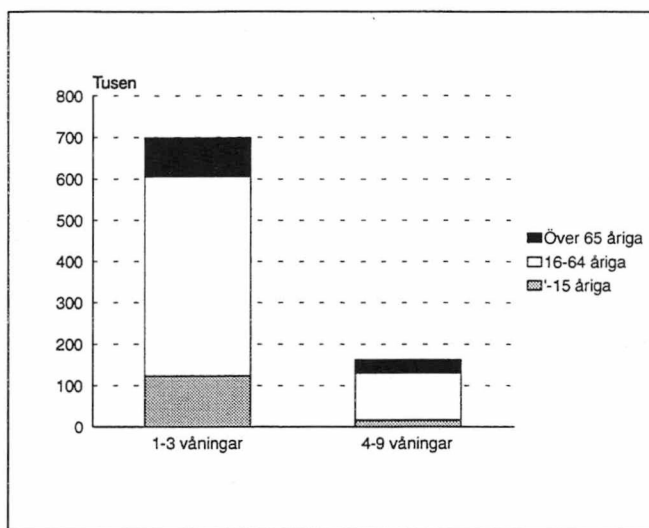

Figur 9. Personer som bor i våningshus utan hiss efter ålder 31.12.1995

bara i flervåningshus som byggts under de senaste årtiondena. Ungefär 14 procent av flervåningshusen har bostäder med bastu. Det finns bastu i bostaden bara i ungefär 4 procent av de flervåningshus som byggts på 1970-talet, medan det finns bastu i 45 procent av de bostäder som färdigställts under 1990-talet.

Det största enskilda problemet då det gäller utrustningen i flervåningshus är att det saknas hiss. Bara något under hälften av dem som bor i flervåningshus bor i hus med hiss. Det bor 162 000 personer i hus med mer än 4 våningar som saknar hiss och av dessa personer är 32 000 över 65 år. Det finns så mycket som 295 000 bostäder i trevåningshus utan hiss och av dem är 56 procent i flervåningshus. De personer över 65 år som bor i flervåningshus med tre våningar utan hiss är 69 000 till antalet.

### Flervåningsbostadshus

Bostäder . . . . .	1 026 481	43,2 av bostäder
Bostadshushåll . . . . .	928 378	42,6 av bostadshushåll
Personer . . . . .	1 685 047	33,4 av personer
Golvyta/bostad . . . . .	55,9	kvadratmeter
Golvyta/person . . . . .	31,1	kvadratmeter
Trångbodda bostadshushåll . . . . .	123 730	36,5 av trångbodda bostadshushåll
Trångbodda personer . . . . .	441 175	31,8 av trångbodda personer
Bristfällig eller ytterst bristf. utrustade bostäder i urbana kommuner . . . . .	47 429	13,1 av bristfällig eller ytterst bristf. utrustade bostäder i urbana kommuner
Ensamboende . . . . .	820 057	88,3 av flervåningsbostadshus
Åldringsbostadshushåll . . . . .	471 160	61,5 av alla ensamboende
Ensamboende över 64 åriga . . . . .	223 494	40,8 av åldringsbostadshushåll
Bostäder med ett rum . . . . .	145 591	52,7 av ensamboende över 64 åriga
Hyresbostäder . . . . .	251 387	64,4 av bostäder med ett rum
	497 315	70,5 av hyresbostäder

## Nästan 2 miljoner bastur

Det finns uppskattningsvis 1 921 000 bastur i Finland. Det är omöjligt att räkna antalet exakt, eftersom bl.a. uppgifterna om bastur i gårdsbyggnader saknas. Antalet bastur i bostäder är sammanlagt 1 072 000. Av de fristående småhusen saknar bara 137 000 bastu (i lägenheten eller i en separat byggnad). Detta innebär att det finns bastu i nästan 85 procent av bostäderna. I radhusbostäder är andelen 72 procent och i bostäder i flervåningshus 127 000. Därmed finns det bastu i 14 procent av bostäderna också i flervåningshus. Då man räknar med uppskattningsvis 400 000 bastur i anslutning till sommarstugor och 506 000 bastur i fastighetsbolagen är det totala antalet bastur nästan två miljoner.

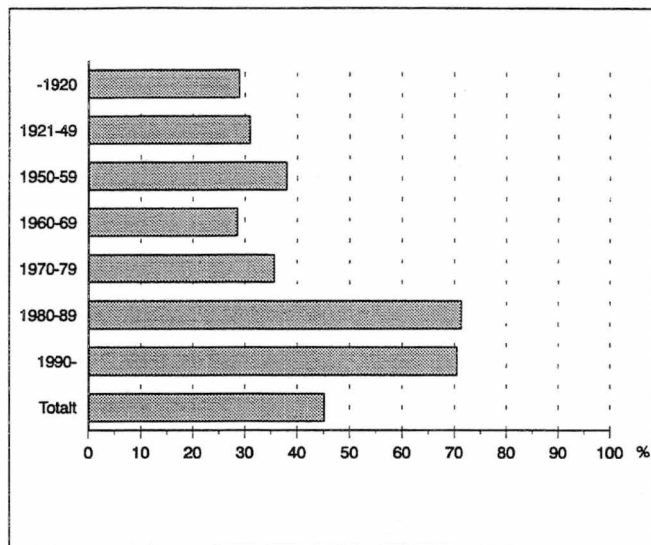

Kuvio 10. Bastu i bostaden (%) efter byggnadsår 31.12.1995

## Bostadsbortfallet

År 1995 ökade antalet bostäder med 22 000. Det färdigställdes ungefär 25 000 nya bostäder under året, vilket innebär att omkring 3 000 bostäder utgick ur beståndet. Efter år 1990 har bostadsbeståndet ökat med nästan 165 000 bostäder. Under samma tid har 171 000 bostäder färdigställts. I medeltal har bortfallet under 1990-talet varit bara 1 200 bostäder per år, medan genomsnittsbortfallet ännu åren 1980–1990 var 13 000 bostäder per år. Det minskade bortfallet beror bl.a. på att bostäder som blivit tomma nuförtiden i allmänhet är i gott skick, ganska nya och allt oftare också belägna i tätorter. Tomma hus rivs inte längre, utan bostäderna omvandlas ofta till andrabostad eller tas i bruk för semesterboende. I slutet av år 1995 var antalet tomma bostäder 163 000, dvs. 6,9 procent av bostadsbeståndet. Jämfört med föregående år hade antalet minskat med ungefär 2 000.

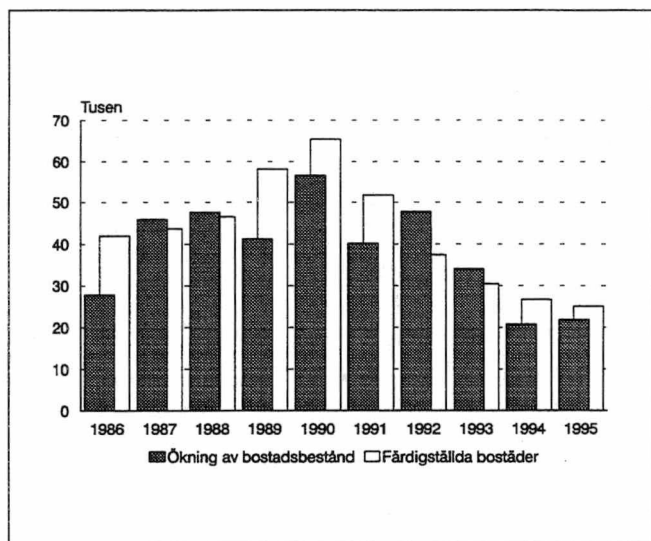

Figur 11. Färdigställda bostäder och ökning av bostadsbeståndet 1986-1995

## Våningsytan i byggnadsbeståndet 67 kvadrater per finländare

Det finns ungefär 1 219 000 byggnader i Finland. Dessutom finns det 416 000 sommarstugor och oräkneliga gårds- och ekonomibygnader samt produktionsbyggnader inom lantruket. Dessa statistikförs inte i byggnadsbeståndet. Av beståndet är 1 053 000 byggnader bostadsbyggnader och ungefär 166 000 är byggnader för verksamhetslokaler. Bostadsbyggnaderna utgör 64 procent av våningsytan i byggnadsbeståndet. Våningsytan i bostadsbyggnader är över 214 miljoner kvadratmeter. Av de övriga byggnaderna är den största gruppen industribyggnader, med en våningsyta på 38 miljoner kvadratmeter. Affärsbyggnaderna har en yta på nästan 16 miljoner kvadratmeter och även våningsytan i vård- och kontorsbyggnader överskrider 15 miljoner kvadratmeter. Av byggnadernas våningsyta tar lägenhetsytan över hälften i anspråk och verksamhetslokaler, med 127 miljoner kvadratmeter, 38 procent. Resten av våningsytan är trapphus o.dyl. utrymmen som inte hör till lägenhetsytan.

Största delen av byggnaderna i Finland är bara en bostad. Nästan tre av fyra byggnader är hus med en bostad. En byggnad med mer än 100 bostäder är något sällsynt. I hela landet finns det bara omkring 200 hus med över 100 bostäder. Byggnadsbeståndet är lågt. Nästan två av tre byggnader har en våning. Det finns 18 400 byggnader med mer än tre våningar, av vilka största delen är flervåningsbostadshus. Det finns 134 byggnader med mer än 10 våningar.

Nästan 42 procent av våningsytan i byggnadsbeståndet uppvärms med fjärr- eller regionvärme. Så mycket som 84 procent av bostäderna i flervåningshus uppvärms med fjärrvärme. I fristående småhus är den populäraste uppvärmningsformen elektricitet. Ungefär 38 procent av lägenhetsytan i fristående småhus uppvärms med elektricitet och 30 procent med olja. I kommunerna i Finland står Helsingfors för den största andelen fjärrvärme. Hela 85 procent av helsingforsarna bor i hus med fjärrvärme. Också i Lahtis och Kuopio har tre av fyra invånare fjärrvärme. Den största andelen eluppvärmning har Ii kommun, där 64 pro-

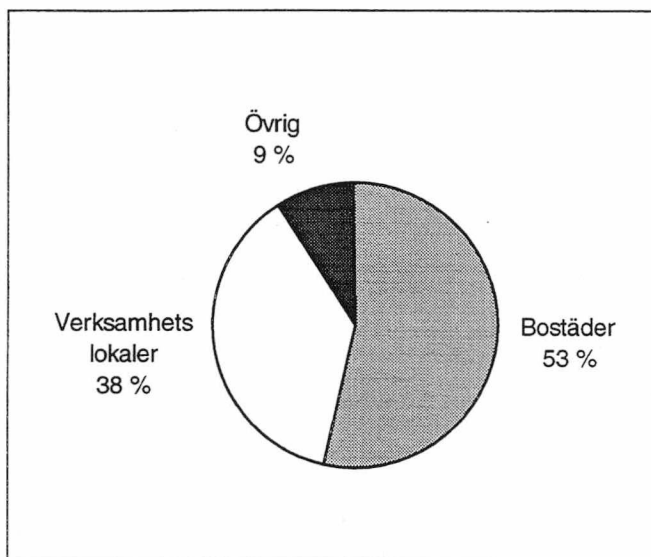

Figur 12. Avdelning av byggnadernas våningsyta 31.12.1995

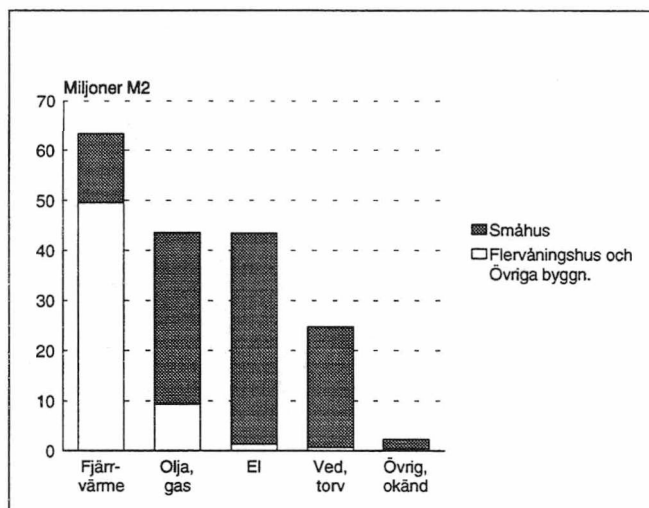

Figur 13. Byggnadernas våningsyta efter bränsle 31.12.1995

Tabell 3.

### Kommuner med största andel personer efter byggnadens bränsle för uppvärmning 31.12.1995

Region/fjärrvärme	%	Personer
1. Helsingfors - Helsingfors	84,8	432 039
2. Lahti - Lahtis	75,2	70 551
3. Kuopio	74,1	61 973
4. Tampere - Tammerfors	68,3	121 604
5. Jyväskylä	66,4	48 519
6. Espoo - Esbo	65,3	123 312
7. Oulu - Uleåborg	65,3	70 414
8. Vantaa - Vanda	64,8	106 227
9. Vaasa - Vasa	64,8	35 448
10. Mikkelä - S:t Michel	62,8	20 365

Olja, gas	%	Personer
1. Hanko - Hangö	62,2	6 565
2. Luoto - Larsmo	61,0	2 307
3. Närpiö - Närpes	53,3	5 345
4. Karkkila - Högfors	53,1	4 523
5. Suolahti	51,7	3 070
6. Ylihärmä	51,5	1 644
7. Maarianhamina - Mariehamn	51,2	5 245
8. Hamina - Fredrikshamn	51,1	5 041
9. Tammissaari - Ekenäs	50,8	7 249
10. Jomala	50,2	1 565

Electricitet	%	Personer
1. Ii	64,1	3 957
2. Inari - Enare	62,0	4 756
3. Pornainen - Borgnäs	56,4	2 084
4. Velkua	54,4	129
5. Kiiminki	53,9	4 956
6. Pyhäselkä	53,4	3 775
7. Kontiolahti	53,2	5 708
8. Mäntsälä	51,6	7 979
9. Merimasku	50,7	653
10. Karttula	50,2	1 738

cent av invånarna bor i eluppvärmda hus. Också i Enare värmer 60 procent av invånarna sin bostad med elektricitet. Oljan är däremot populär bl.a. i Hangö och Larsmo, där andelen invånare som bor i bostäder med oljeuppvärmning är störst. I båda kommunerna är andelen över 60 procent.

## Byggnadsbeståndets medelålder 31 år

Största delen av byggnadsbeståndet byggdes under 1970- och 1980-talet. Sammanlagt utgör det byggnadsbestånd som byggdes under dessa årtionden över hälften av våningsytan i hela byggnadsbeståndet. Speciellt mycket byggdes det i Finland på 1980-talet. Nästan en tredjedel av byggnadsbeståndet är byggt på 1980-talet. Bara 16 procent av byggnadsbeståndet är byggt före år 1945. Var tionde byggnad har färdigställts efter år 1990. Byggnadsbeståndets medelålder är 31 år. De äldsta byggnaderna tillhör religiösa samfund, och de har en medelålder på 51 år. De nyaste byggnaderna är trafikbyggnader, som i medeltal är 13 år gamla. En fjärdedel av våningsytan i hela byggnadsbeståndet är byggd på 1980-talet. Ungefär 34 miljoner våningskvadratmeter har byggts på 1990-talet. Detta är omkring en tiondel av våningsytan i hela byggnadsbeståndet.

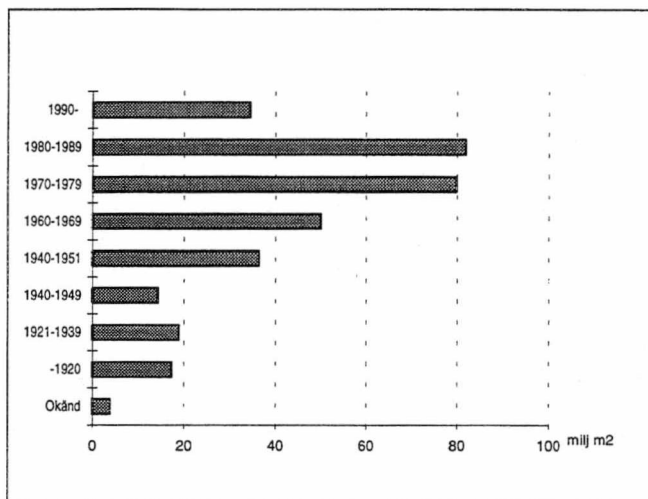

Figur 14. Byggnadernas våningsyta efter byggnadsår 31.12.1995

## Byggnader efter antalet bostäder och verksamhetslokaler 31.12.1995

	Byggnader totalt	Verksamhetslokaler						
		0	1	2	3	4	5-10	11+
Byggnader totalt	1 219 537	1 103 698	84 678	14 894	5 471	2 949	5 656	2 102
Bostäder								
0	160 282	99 865	45 827	7 535	2 566	1 303	2 316	821
1	898 651	866 625	26 281	3 514	904	380	657	278
2	49 050	44 132	3 414	724	295	138	249	94
3	16 938	14 754	1 337	404	154	94	140	49
4	20 960	19 410	932	242	141	82	108	44
5	11 370	10 392	530	193	88	50	84	33
6-10	25 326	22 566	1 467	440	236	160	347	105
11-50	34 212	24 811	4 439	1 612	923	620	1 322	475
51-100	2 527	1 093	410	200	153	114	383	173
101+	221	50	41	30	11	8	50	30

## Ungefär 127 miljoner kvadratmeter verksamhetslokaler

Det finns ungefär 227 000 verksamhetslokaler och de omfattar 126,8 miljoner kvadratmeter. Medelstorleken på en verksamhetslokal är 578 kvadratmeter. Medelytan varierar emellertid med användningssyftet. De största lokalerna, på 1100 kvadratmeter, finns inom industrin och de minsta är affärslokaler på 295 kvadratmeter. Av de verksamhetslokaler för vilka man känner till verksamheten är 91 i användning och 9 procent står tomma. Av verksamhetslokalerna är 55 000 i bostadsbyggnader och deras medelyta är bara 137 kvadratmeter. Av alla verksamhetslokaler har 23 procent en yta som är mindre än 50 kvadratmeter och ungefär 25 000 har en storlek på över 1000 kvadratmeter.

## Ytan av verksamhetslokaler har ökat med 8 procent under detta årtionde

Under 1990-talet har det byggts 16 200 verksamhetslokaler. Mer än en femtedel är affärsutrymmen och en nästan lika stor del är industrilokaler. Relativt sett har beståndet av industrilokaler ökat mest, med ungefär 10 procent. Om man jämför lokalernas yta har det under det här årtiondet byggts mest industrilokaler. Ungefär 28 procent av de verksamhetslokaler som byggts efter år 1990 är industrilokaler. Industrilokalerna utgör emellertid relativt sett en mindre andel av alla byggnader som uppförts efter år 1990 än vad som var fallet under tidigare årtionden. Av den yta av verksamhetslokaler som byggts under 1970-talet är 38 procent industrilokaler. Andelen affärslokaler ökar däremot. Av den yta av verksamhetslokaler som byggdes under 1960- och 1970-talet är mindre än 15 procent affärslokaler. Av de verksamhetslokaler som byggts under detta årtionde är 18 procent affärslokaler.

Den genomsnittliga ytan i verksamhetslokaler som byggts efter år 1990 är över 600 kvadratmeter. I alla användningssyftesklasser, utom industrin, har medelytan ökat sedan 1980-talet. Av de lokaler som byggts efter år 1990 är i genomsnitt 473 kvadratmeter affärslokaler, medan affärslokalernas andel av de verksamhetslokaler som byggts under 1980-talet är 359 kvadratmeter. I nya byggnader har industrilokalerna en yta på ungefär 811 kvadratmeter, medan ytan på 1980-talet i medeltal var 966 kvadratmeter.

## Mycket kontorsutrymmen inom huvudstadsregionen

Av den totala ytan av verksamhetslokaler ligger 19 procent inom huvudstadsregionen. Där finns det framför allt mycket kontorsutrymmen. Över 7 miljoner kontorskvadratmeter utgör rent av mer än 40 procent av den totala kontorsytan i landet. Också lagerutrymmena och affärslokaler har koncentrerats till huvudstadsregionen. Av det totala lagerutrymmet i Finland ligger mer än en tredjedel i kom-

munerna i huvudstadsregionen och detsamma gäller nästan en fjärdedel av trafikbyggnaderna. Däremot finns bara en tiondel av landets industrilokaler i Helsingfors, Esbo, Grankulla och Vanda.

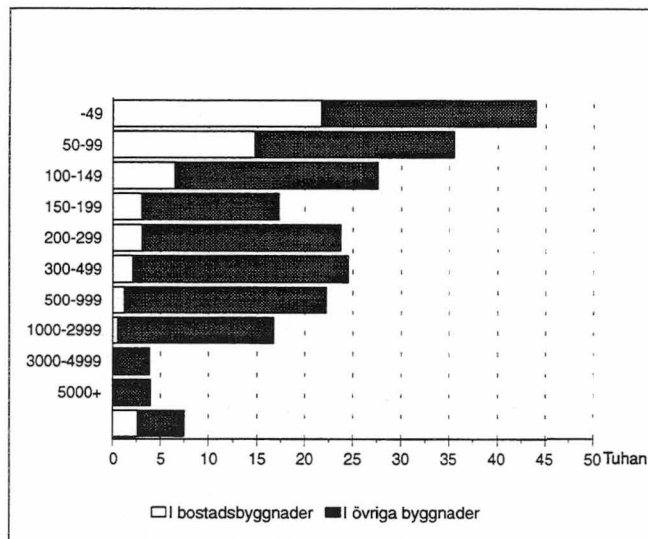

Figur 15. Verksamhetslokaler efter golvyta 31.12.1995

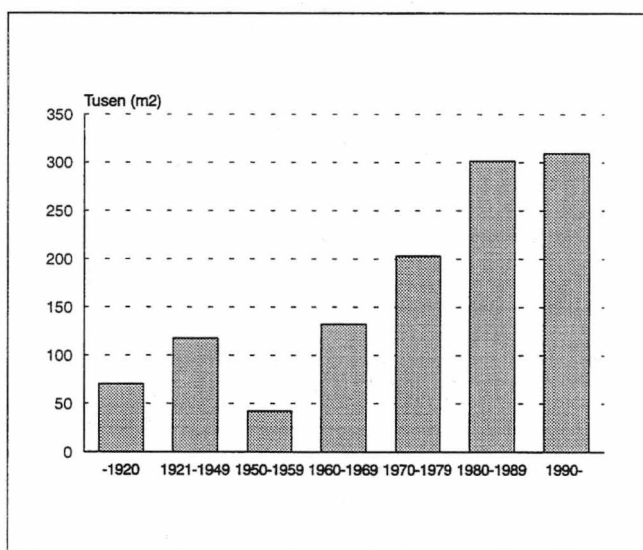

Figur 16. Verksamhetslokaler efter byggnadsår 31.12.1995

# Folkräkningen 1995

Enligt folkräkningslagen (154/38) skall folkräkning jämte därtill ansluten bostads- och fastighetsräkning äga rum vart tionde år i Finland. Folkräkningar har förrättats i enlighet med denna lag åren 1950, 1960, 1970, 1980 och 1990. Därtill förrättades år 1975 och 1985 undersökningar som motsvarade folkräkningar på basis av särskilda lagar. Förrättandet av 1995 års folkräkning har inte krävt någon särskild lag.

Sedan år 1970 har användningen av registerbaserade uppgifter blivit allt allmänare. År 1980 räknades inte längre befolkningen, utan folkmängden definierades på basis av det centrala befolkningsregistret. Även befolkningsuppgifterna togs ur det centrala befolkningsregistret. I 1985 års folkräkning samlade man endast in uppgifter om huvudsaklig verksamhet, yrkesställning, arbetsplats, yrke samt arbets- och arbetslöshetsmånader. Byggnads-, bostads- och boendeuppgifterna producerades helt på basis av register.

Planeringen av en registerbaserad lösning för insamlingen av sysselsättningsuppgifter inleddes redan år 1981. Sysselsättningsuppgifterna för år 1987 var de första som producerades med hjälp av detta system. Den registerbaserade räkningen testades genom att de registerbaserade uppgifterna om 20 kommuner jämfördes med uppgifterna från den blankettbaserade folkräkningen år 1980. De registerbaserade uppgifterna jämfördes även med uppgifterna från den blankettbaserade folkräkningen år 1985 med

avseende på samtliga i landet bosatta personer. Dessutom har uppgifterna jämförts med uppgifterna från arbetskraftsundersökningarna åren 1985, 1987, 1988 och 1989. Jämförelserna ger vid handen att registeruppgifterna motsvarar blankettuppgifterna tillräckligt väl.

Våren 1988 fattades beslutet att helt övergå till registerbaserad folkräkning. 1990 års folkräkning var den första som i sin helhet genomfördes på basis av register.

De viktigaste register och administrativa material som använts vid folkräkningen år 1995 är:

- Befolkningsregistercentralens befolkningsdatasystem (personer, byggnader och lägebhäter)
- Skatteförvaltningens register
- Pensionsskyddscentralens, Statskontorets och kommunernas pensionsinrättnings material över arbetsförhållanden
- Statistikcentralens företags- och arbetsställeregister
- Folkpensionsanstaltens pensionärsregister
- olika register över studerande
- Arbetsministeriets register över arbetssökande
- Statistikcentralens examensregister
- Huvudstabens register över beväringar

Folkräkningsprojektet och dess ledningsgrupp har det övergripande ansvaret för folkräkningen.

## Informationsinnehåll

Folkräkningens informationsinnehåll bestäms i första hand av tidigare folkräkningar, existerande informationsbehov och FN:s rekommendationer. Informationsbehovet har utretts i samarbete med de viktigaste användargrupperna. Målet är att nå en så god jämförbarhet som möjligt med tidigare folkräkningar.

Vid folkräkningen produceras statistiska uppgifter om följande enheter:

- personer
- familjer
- bostadshushåll
- bostäder
- verksamhetslokaler
- byggnader
- fritidshus.

Enheter kopplas till varandra med hjälp av personbeteckning och hemortsbeteckning. Vid sammanställningen

av uppgifterna om personernas arbetsplatser med uppgifter om företagets arbetsställen och de byggnader där dessa är belägna använder man även affärssignum och adressuppgifter. Samtliga statistikenheter kan lokaliseras med hjälp av koordinater. Koordinatsystemet gör det möjligt att framställa statistik över delområden, tätorter och kartutor. Koordinatsystemet gör det också möjligt att beräkna avståndet mellan olika enheter.

Nytt i 1995 års folkräkning är bl.a. uppgiften om arbetslösas näringsgren, som definieras på basis av det föregående anställningsförhållandet. Nu produceras också mera omfattande uppgifter om arbetslösas bakgrund och verksamhet under det föregående året. Uppgifterna om utbildning har utvidgats: uppgifterna om examina som utlänningar avlagt utomlands har tagits ur Arbetsministeriets register över arbetssökande. Övriga nya uppgifter är de registerbaserade uppgifterna om bruksinkomster, uppgiften om placering med hjälp av arbetskraftspolitiska åtgärder samt uppgiften om yrke enligt ISCO88-klassifi-

ceringen. Familje- och bostadshushållsfilen omfattar nu också uppgifter om bilinnehav och om fritidshus.

Handboken för folkräkningen 1995 ger en närmare presentation av de uppgifter som insamlats om olika företeelser. Folkräkningstidpunkten är 31.12.1995. Personpo-

pulationen, dvs. de i landet fast bosatta personerna, familjerna och bostadshushållen samt byggnads- och bostadsbeståndet gäller denna tidpunkt. Man har strävat efter att samla in uppgifterna om sysselsättning under folkräkningsveckan 25–31.12.1995.

## Källmaterial för folkräkningen

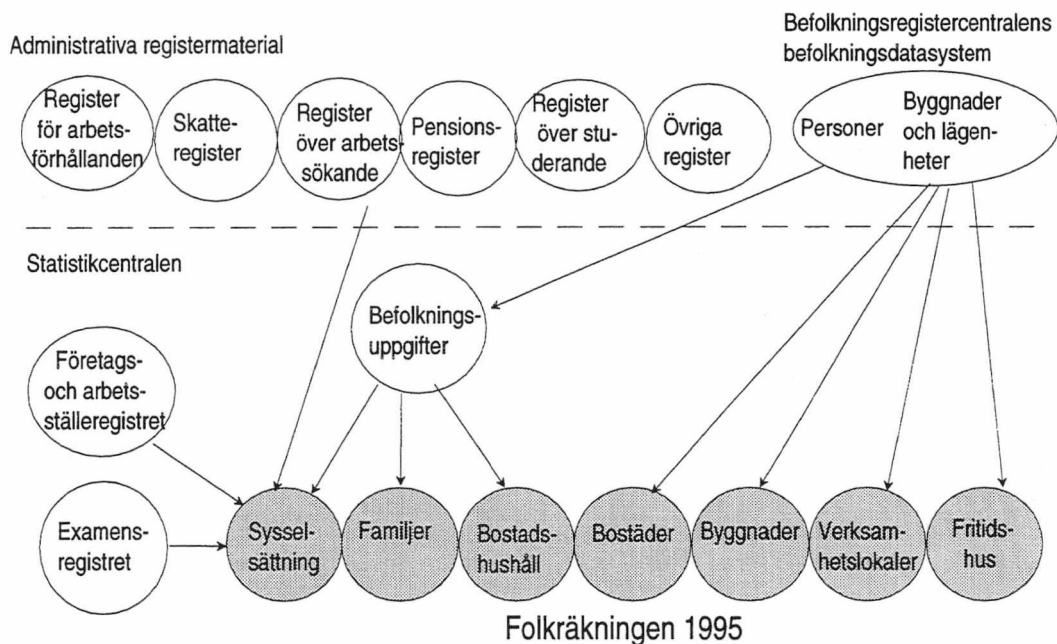

## Statistikföringsgrunder och jämförbarhet

I fråga om många uppgifter avviker insamlingsmetoden och klassificeringarna från varandra i olika folkräkningar. Jämförbarheten mellan 1995 års folkräkning och folkräkningen 1990 är emellertid mycket god. Alla räkningsuppgifter för år 1995 är, liksom år 1990, baserade på register och administrativa material.

### Bostadshushåll och familjer

Populationen är den befolkning som enligt Befolkningsregistercentralen var fast bosatt i Finland 31.12.1995. Dataprogrammet delar in befolkningen i bostadshushåll på basis av koderna för stadigvarande bostadsort. Utgående från bostadshushållen fastställer programmet därefter familjerna. Bostadshushåll bildas bara av personer som är fast bosatta i bostäder och familjetypen definieras bara för dessa. Bara familjer, vars bostäder motsvarar definitionen på bostad förs till bostadshushållsfilen. Detta innebär att antalet familjer i bostadshushållsfilen är mindre än antalet

familjer i familjefilen. Personer som stadigvarande bor på anstalter ingår inte i bostadshushåll eller familjer. Familjebegreppet har sedan föregående folkräkning ändrats på så sätt att en person som inom familjen klassificeras som barn inte behöver vara ogift. Detta ökar antalet familjer en aning: nu klassificeras en fränskild person eller en änka eller änklings som bor med den ena av sina föräldrar till familjeställningen som barn och familjen som familj med en förälder. I 1990 års räkning föll dylika fall utanför familjestatistiken.

### Boendeförhållanden

Personpopulationen för statistiken över boendeförhållanden bildas av de personer som är fast bosatta i egentliga bostäder, dvs. den s.k. bostadsbefolkningen. Personer som bor på anstalter och internat hör inte till bostadsbefolkningen.

Statistiken över bostadsbeståndet produceras på basis av byggnads- och lägenhetsuppgifterna i det centrala be-

folkningsregistret. Uppgifterna om bebodda bostäder (både stadigvarande och tillfälligt) har tagits fram genom att de bostadshushåll som bildats utgående från uppgifterna i personregistret kombinerats med bostäderna i byggnads- och lägenhetsregistret med hjälp av hemortskoden.

I statistiken över boendeförhållanden är antalet bostadshushåll större än antalet stadigvarande bebodda bostäder i bostadsbeståndet. Skillnaden beror på att alla bostadshushåll inte, på grund av att hemortskoden saknas eller på grund av felaktiga uppgifter, kunnat kombineras med den korrekta bostaden (s.k. parlösa bostadshushåll). Statistiken över boendeförhållanden omfattar också dessa "bostadslösa" bostadshushåll och därför är bostadsbefolkningen i statistiken över boendeförhållanden större än bostadsbefolkningen i statistiken över bostadsbeståndet.

Då man jämför uppgifterna i statistiken över boendeförhållanden med uppgifterna om bostadsbeståndet bör man beakta att bostadsbeståndet inbegriper också tomma och tillfälligt bebodda bostäder, som inte ingår i statistiken över boendeförhållanden.

### **Byggnader och bostäder**

Statistiken över byggnads- och bostadsbestånd produceras på basis byggnads- och lägenhetsuppgifterna i det centrala befolkningsregistret. Dessa uppgifter upprätthålls med hjälp av byggprojektanmälan och periodiska kontroller. Uppgifterna om bostadsbefolkningen baserar sig på uppgifter ur personregistret i det centrala befolkningsregistret.

Statistiken över byggnadsbeståndet- och bostadsbeståndet motsvarar varandra genom att varje bostad i bostadsbeståndet motsvaras av en byggnad i byggnadsbeståndet. De bebodda bostäderna (både stadigvarande och tillfälligt bebodda) har erhållits genom att man sammanfört bostadshushållen, som bildats på basis av uppgifterna i personregistret, med bostäderna i byggnads- och lägenhetsregistret med hjälp av den s.k. hemortsbeteckningen.

Byggnads- och lägenhetsuppgifterna i statistiken över byggnads- och bostadsbeståndet sammanfaller inte helt med byggnads- och lägenhetsuppgifterna i det centrala befolkningsregistret. Detta beror på att man i statistiken har försökt korrigera de fel som påträffats i registret. Dessutom används inte alla uppgifter som samlas i registret för statistikproduktion. Det finns till exempel ingen statistik över byggnaders volymer.

När man jämför byggnads- och lägenhetsuppgifter från olika tidpunkter, bör man ta i betraktande, att förändringarna delvis beror på justeringar av registren. Hela byggnadsbeståndet har "föryngrats" på grund av korrigeringar i byggnadsår. Detta beror på att registeruppgifterna har korrigerats, och på att allt fler byggnader genomgår grundliga reparationer.

Jämförbarheten av uppgifterna om byggnads- och bostadsbeståndet med uppgifterna om byggnads- och bostadsproduktionen försvåras bl.a. av att inte all nybygg-

nadsproduktion registreras i statistiken över byggnadsbeståndet.

Statistiken omfattar alla bostäder och byggnader som var bebodda den sista dagen år 1995, även om de inte enligt registret varit färdigställda. Det är också möjligt att en byggnad som inte hör till byggnadsbeståndet tas i bruk som bostad och i så fall har bostaden i fråga inte ingått i föregående års bostadsbestånd. T.ex. fritidshus kan vara dylika byggnader.

Den första publicerade statistiken över fritidshus, som är registerbaserad och kompletterad med beskattningsuppgifter, är från år 1989. De tidigare uppgifterna om fritidshus härstammar från 1980 års folkräkning, där uppgifterna samlades in med hjälp av blanketter. I 1980 års folkräkning insamlades också sådana uppgifter, som inte finns att tillgå för 1980-talets nyproduktion, till exempel uppgifterna om huruvida fritidshuset ägs av flera personer gemensamt och om det är vinterbonat.

### **Verksamhetslokaler**

Uppgifter om verksamhetslokaler har publicerats vid folkräkningen 1980 och 1990. Informationsinnehållet i 1990 och 1995 års folkräkning är dock något mindre omfattande än år 1980, då man bland annat också samlade in uppgifter om hyror för verksamhetslokaler.

I samband med 1990 års folkräkning granskades verksamhetslokalerna i hela landet under år 1991. Filen över verksamhetslokaler i 1995 års folkräkning har utökats med verksamhetslokaler i byggnader som är avsedda för verksamhetslokaler (t.ex. kontors-, industri- och affärsbyggnader), och som inte enligt uppgifterna om verksamhetslokaler i det centrala befolkningsregistret innehåller verksamhetslokaler. Filen har kompletterats för att det finns byggnader för verksamhetslokaler för vilka vi inte fått uppgifter om verksamma företag.

Filen över verksamhetslokaler justerades under år 1995 och i början av år 1996. Det gjordes ungefär 57 000 ändringar, vilket innebär att omkring 30 procent av uppgifterna ändrades. Alla ändringar har inte tagits med. För att man skall få en tillförlitligare bild av verksamhetslokalerna har de verksamhetslokaler som lagts till fått sitt användningssyfte enligt byggnadens användningssyfte. Å andra sidan finns det inga uppgifter om huruvida de nya verksamhetslokalerna är i användning. Detta bör tas i betraktande framför allt då andelen tomma verksamhetslokaler beräknas. Då beaktas bara verksamhetslokaler som man vet är i användning.

### **Longitudinell folkräkningsfil**

Det har länge varit besvärligt att jämföra folkräkningsuppgifter från olika år. Uppgifterna har ingått i olika pub-

likationer, klassificeringarna har avvikit från varandra osv. Mot slutet av 1980-talet beslöt man vid Statistikcentralen att sammanställa de centrala räkningsuppgifterna i en enda fil. Klassificeringarna och slutledningsreglerna förenhetligades också. På detta sätt uppstod den s.k. longitudinella folkräkningsfilen, som senare har kompletterats med nya personer samt med uppgifterna för åren 1990 och 1995. Filen innehåller uppgifter från samtliga områden i folkräkningen. Koderna för bostadshushåll och familjer

## *Publikationer, produkter och tjänster*

Folkräkningsuppgifterna färdigställs mellan våren 1996 och senhösten 1997. Statistikuppgifterna omfattar de traditionella beskrivningsområdena i folkräkningen: befolkningen och dess ekonomiska verksamhet, familjer och bostadshushåll, boendeförhållanden samt byggnader, bostäder, verksamhetslokaler och fritidshus.

Uppgifterna i folkräkningen 1995 finns att tillgå som publikationer, tabellpaket, databaser, specialutredningar, kartor, grafik och datafiler.

### ***Folkräkningens publikationer***

Utgående från folkräkningsmaterialet 1995 redigeras publikationer med uppgifter om hela landet/landskapen och en samlingspublikation med kommunvisa uppgifter, en publikation med tidsserien samt en publikation med tätortsdata. En handbok för folkräkningen 1995 har också publicerats.

#### **Del 1. Samlingspublikation**

Publikationen innehåller centrala uppgifter över samtliga beskrivningsområden och de gäller hela landet och delvis också landskapen. Publikationen innehåller uppgifter bl.a. om befolkningens huvudsakliga verksamhet, om arbetskraften och arbetsplatser, om familjernas sammansättning, inkomster och sysselsättning, om bostadshushåll och boendeförhållanden samt om byggnader, bostäder och verksamhetslokaler. Publikationen utkommer januari 1998 i serien Folkräkningen.

#### **Del 2. Kommunvis publikation**

Tabellerna i publikationen innehåller uppgifter på kommunnivå. Uppgifterna gäller befolkningen och dess huvudsakliga verksamhet, näringsstrukturen, befolkningens utbildning och inkomster, arbetsplatsstrukturen, familjernas och bostadshushållens storlek och sammansättning, boende, byggnader, bostäder och verksamhetslokaler samt

gör det dessutom möjligt att undersöka personsammansättningen och förändringar i bostadshushållen.

Den longitudinella folkräkningsfilen är ett unikt data-material som kan användas som grund för både tidsserier och nyckeltal som beskriver befolkningens rörlighet. Uppgifterna i 1995 års folkräkning införs efter hand som de färdigställs. Under år 1996 fogades också ett urval på 400 000 personer ur 1950 års folkräkningsmaterial till filen.

fritidshus. Publikationen utkommer i serien Folkräkningen och väntas bli färdig i december 1997.

#### **Del 3. Befolkningens ekonomiska verksamhet och boendeförhållanden 1970–1995**

I publikationen presenteras tidsserier över befolkningens ekonomiska verksamhet, familjer och boendeförhållanden. I textdelen berättas dessutom om innehållet i den longitudinella folkräkningsfilen och om dess kvalitet. Publikationen fungerar därmed också som en handbok för den longitudinella filen. Publikationen väntas utkomma i juni 1998.

#### **Del 4. Tätorter**

Publikationen innehåller uppgifter om tätorternas läge, storlek, boendetäthet, folkmängd, befolkningens struktur, bostäder och byggnader år 1995. Publikationen innehåller också uppgifter om befolkningens struktur i kommunernas tätorter och glesbygdsområden åren 1990 och 1995. (Folkräkningen 1995, Del 4)

#### **Folkräkningen 1995 Handbok**

Handboken ger upplysningar om folkräkningens innehåll, centrala begrepp och klassifikationer. Folkräkningens produkter och tjänster presenteras också.

### ***Årspublikationer med folkräkningsdata***

#### **Sysselsättningsstatistik**

Publikationen Sysselsättningsstatistik 1995–1996 innehåller preliminära uppgifter för år 1996 och slutliga uppgifter för år 1995. Publikationen utkommer i december 1997.

Preliminära uppgifter för 1995 ingår i Sysselsättningsstatistik 1994–1995 (Befolkning 1997:3). Publika-

tionen innehåller uppgifter bl.a. om befolkningens huvudsakliga verksamhet samt näringsstrukturen bland sysselsatta efter kommun, landskap och ekonomiska regioner.

### **Byggnader, bostäder och boendeförhållanden**

Denna publikation.

### **Fritidshus**

Publikationen innehåller uppgifter om fritidshus efter kommun, landskap och ekonomisk region. Den har utkommit i serien Boende (1996:4).

### **Familjer**

Publikationen med demografiska uppgifter om familjer har producerats sedan år 1994. Publikationen har utkommit i serien Befolkning 1996:13.

### **Andra publikationer**

Demografiska uppgifter om befolkningen presenteras i publikationen "Befolkningens sammansättning 1995" (Befolkning 1996:9).

Uppgifter om befolkningens utbildningsstruktur ges ut i publikationen Väestön koulutus rakenne kunnittain 31.12.1995 (befolkningens utbildningsstruktur efter kommun, endast på finska) Utbildning 1997:1.

## **Tabeller kommunvis och efter delområde**

Det har utarbetats tabellpaket av varierande omfattning i vilka uppgifterna presenteras kommunvis och ofta även efter delområde. Tabellerna kan också skrivas ut med områdesindelningen hela landet, län, landskap och ekonomisk region. Tabellerna finns att tillgå både som pappersutskrifter och som filer.

## **Databaser**

Folkräkningsuppgifterna förs också in i Statistikcentralens regiondatabas ALTIKA. En matrisförteckning för databasen finns på sidan 131. Likaså uppdateras Statistikcentralens övriga databaser med folkräkningsuppgifterna. Exempel är Kuntafakta, som innehåller uppgifter om kommuner, SuomiCD, som innehåller uppgifter om kommuner och postnummerområden, den nordiska CD-ROM-dataskivan samt Euroavain, som innehåller uppgifter om europeiska stater och områden.

## **Beställningsarbeten**

Alla folkräkningsfiler kan utnyttjas i specialutredningar. Dessa görs på beställning då de uppgifter som behövs inte finns i den form kunden behöver dem.

Eftersom materialet omfattar koordinater för byggnaderna kan alla uppgifter tas fram också på exaktare nivå än kommunnivån och/eller med valfri områdesindelning. På beställning tas folkräkningsuppgifterna fram i en form som lämpar sig för kartprogram. Alternativt utarbetas färdiga kartor på basis av uppgifterna.

Det är också möjligt att kombinera folkräkningsmaterialet med Statistikcentralens övriga material.

# Overview

At the end of 1995 there were 2.3 million dwellings in Finland. Ninety-two per cent of the dwelling stock was in permanent residential use. 34,000 dwellings were temporarily occupied, and 163,000 dwellings, or 6.9%, were vacant. The number of dwellings without residents decreased by about two thousand from the previous year. The proportion of vacant dwellings of the dwelling stock was at its highest in 1993 when there were 178,000 vacant dwellings, which is 7.6% of the stock.

The typical Finnish dwelling is an owner-occupied dwelling in a detached house. There are 968,000 detached houses, of which 85% are owner-occupied. 2,175,000 Finns, or 43 per cent of the population, live in detached houses. In rural municipalities 70 per cent of the people live in detached houses owned by the occupant. In urban municipalities over half of the inhabitants live in blocks of flats. Of these, about half live in owner-occupied flats and half in rented flats. Of all rental dwellings over 80% are in blocks of flats and nearly three quarters in urban municipalities. The proportion of those living in terraced houses has considerably increased from the 1980s. Sixty per cent of the dwellings in terraced houses are owner-occupied and about 37% are rental dwellings.

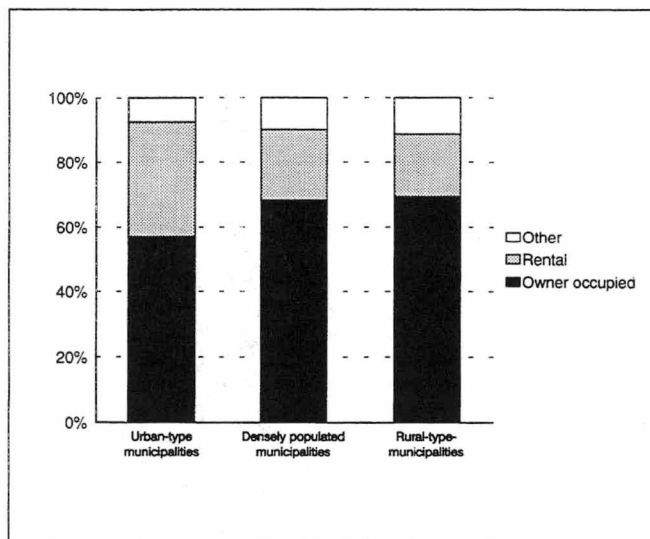

Figure 1. Dwellings by tenure status and classification of municipalities 31.12.1995

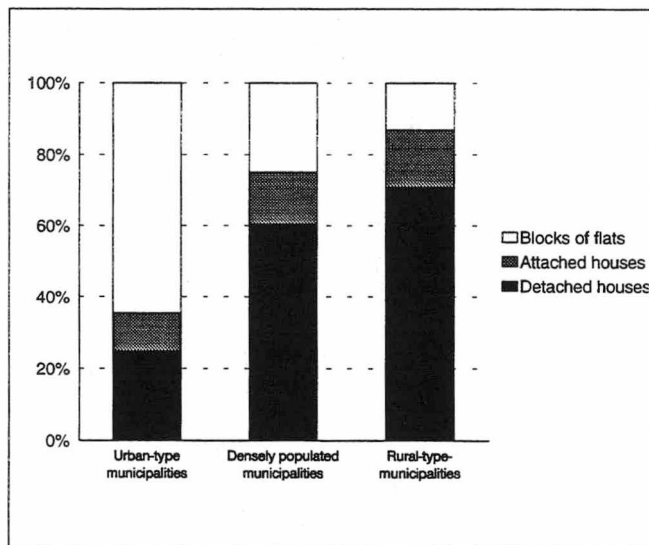

Figure 2. Dwellings by type of building and classification of municipalities 31.12.1995

Table 1. Dwellings by occupancy status and tenure status 31.12.1995

Tenure status	Dwelling occupancy status							
	Dwellings total		Permanently occupied		Temporarily occupied		Not in residential use	
		%		%		%		%
Dwellings total	2 373 973	100,0	2 177 134	91,7	34 072	1,4	162 767	6,9
Owner occupied dwellings	1 461 547	61,6	1 456 865	66,9	4 682	13,7	..	..
Rental dwellings	705 080	29,7	656 486	30,2	28 176	82,7	20 418	12,5
tenure status other or unknown	207 346	8,7	63 783	2,9	1 214	3,6	142 349	87,5

## Overcrowding most common among small households in Helsinki

At the end of 1995 every sixth household-dwelling unit in Finland was overcrowded. The proportion of overcrowded household-dwelling units was the highest in northern Ostrobothnia, central Ostrobothnia and in North Karelia. Of municipalities, Luoto has the highest proportion of overcrowded household-dwelling units: there nearly 29 per cent of the household-dwelling units are overcrowded.

A household-dwelling unit that has more than one person per room is considered overcrowded, so a single-person household is not regarded as overcrowded. Twenty-four per cent of household-dwelling units, excluding single-person households, are overcrowded. However, some of the single-person households live in cramped quarters, too. About 82,000 single-person households live in dwellings of less than 30 sq.metres. On the other hand, 493,000 household-dwelling units that live in non-overcrowded quarters have less than 30 sq.metres per person at their disposal.

The average floor area of all dwellings is 75.5 sq.metres. There are 126,000 dwellings with less than 30 sq.metres of floor area and 380,000 one-room units. About 70 per cent of the one-room units are located in urban municipalities. In the 1990s the floor area per person has continued to increase. However, the increase of living space per person has slowed down: from 1980 to 1985 the increase was nearly four square metres, whereas from 1985 to 1990 it was about two square metres. From 1990 to 1995 the floor area per person increased by about 1.2 square metres. In the whole country the useful floor area per person was 33.4 sq.metres at the end of 1995. The floor area per person was the smallest in Luoto, 27.4 sq.metres. Of the single-person households, those living in Helsinki and Jyväskylä had the most overcrowded conditions. Helsinki has the smallest floor area per person in the one-, two-, three- and four-person household-dwelling units.

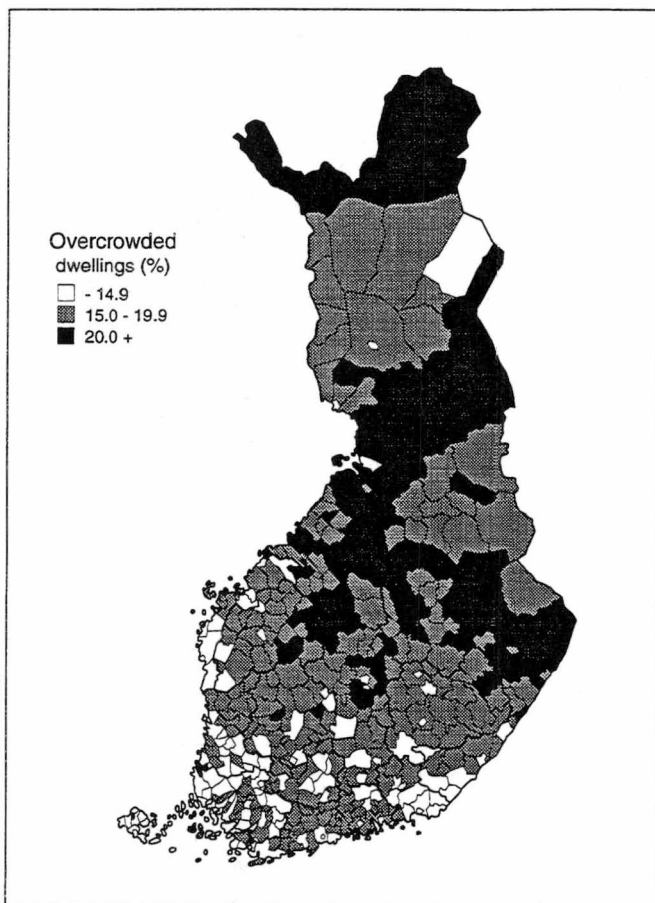

Figure 3. Overcrowded dwellings 31.12.1995

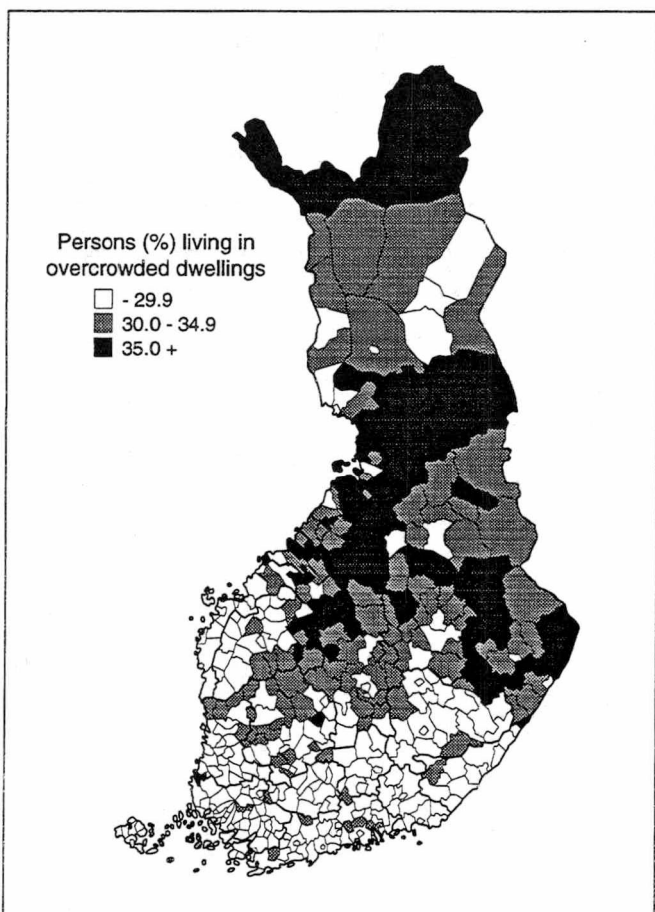

Figure 4. Persons living in overcrowded dwelling (%) 31.12.1995

## Families with children live in detached houses

The average floor area of dwellings is 75.5 sq.metres. However, a household-dwelling unit living in a detached house has on average 99.2 sq.metres at its disposal. On the other hand, the household-dwelling units that live in detached houses are bigger than the average. The average size of a household-dwelling unit living in a detached house is 2.8 persons while the average size of all household-dwelling units is 2.3 persons. The average floor area per person is 35.3 sq.metres which is about two square metres more than the Finnish have on average. Especially families with children favour living in a detached house. Of households with parents and children as much as 55% live in a detached house, while 35% of all household-dwelling units live in a detached house. Single-person households do not live in detached houses: only 166,000 single-person households live in detached houses. Nearly half of them are over 65 years old.

Of the household-dwelling units living in detached houses 149,000 are overcrowded. That is 43 per cent of all overcrowded household-dwelling units. Poorly or very poorly equipped dwellings are most often old detached houses. Inadequate equipment becomes a problem when the occupant grows old and it becomes more difficult to manage alone. Many old people have to leave their homes because of inadequate equipment. The equipment is inadequate most often in the dwellings of old people. Of the Finns 2.2% live without running water; of these close to 30% are over 65 years old. About 27,000 over 65-year-old people live in detached houses without running water and 42,000 without a water closet. All in all 121,000 old people live in very poorly equipped dwellings, 31,000 of them live by themselves and nearly 90% in a detached house.

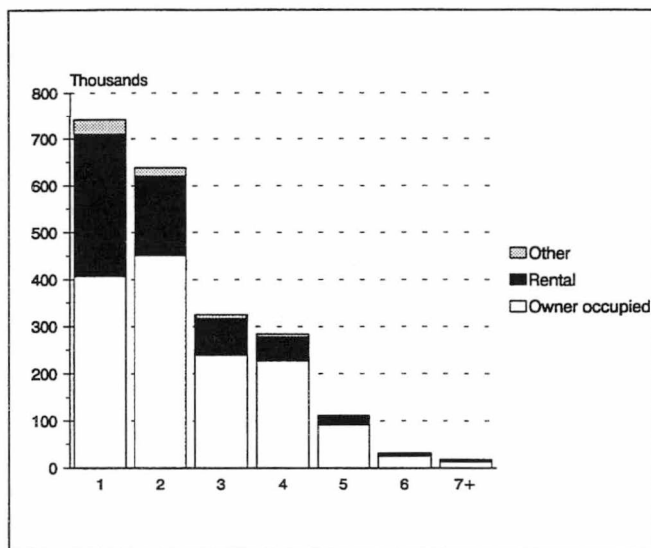

Figure 5. Household-dwelling units by number of persons and tenure status 31.12.1995

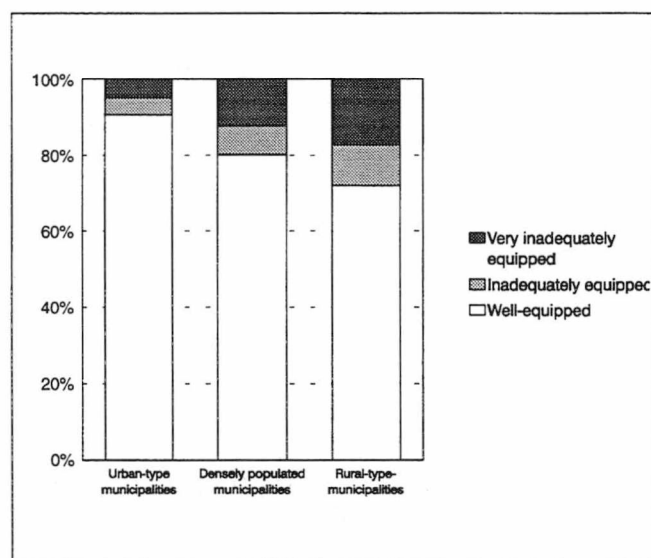

Figure 6. Dwellings by level of equipment 31.12.1995

Detached houses		%
Dwellings . . . . .	968 131	40,8 of dwellings
Household-dwelling units . . . . .	898 016	41,2 of household-dwelling units
Persons . . . . .	2 547 639	51,2 of persons
Area/dwelling . . . . .	99,2	square metres
Area/person . . . . .	36,5	square metres
Overcrowded household-dwelling units . . .	149 073	44,0 of overcrowded households
Persons living in overcrowded households . .	683 313	26,8 of all persons living in overcrowded dwelling
In adequqtely or very inad. equipped dwellings	279 794	77,3 of inadequatly or very inad. equipped dwellings
In urban-type municipalities . . . . .	363 481	37,5 of detavched houses
Persons living alone . . . . .	166 439	21,0 of persons living alone
Elderly household-dwelling units . . . . .	245 377	44,0 of elderly households
Elderly persons living alone . . . . .	80 037	29,0 of elderly persons living alone
Dwellings with only one room . . . . .	69 241	17,0 of one-room dwellings
Rental dwellings . . . . .	45 474	6,4 rental dwellings

## Over 40 per cent of terraced housing built in the 1980s

An average dwelling in a terraced house has a floor area of 70.1 sq.metres which is 14 sq.metres more than in a block of flats. The average size of a household in a terraced house is 2.3 persons, and about 60% of the dwellings are owner-occupied. Living in a terraced house is most common among the younger age groups. Over 17% of the households in which the reference person was aged 25-34 lived in terraced housing, while the figure was 13% for all household-dwelling units.

Dwellings in terraced houses are typically fairly new. On average, terraced houses are 14.3 years old, while the average age of the whole stock of dwellings is 31 years. As much as 61 per cent of the terraced houses were built after 1980. The corresponding figure for detached houses is 27% and for blocks of flats a quarter. Of the dwellings in terraced houses 214,000 are in one-storey buildings and 78,000 in two-storey buildings. A third of the household-dwelling units living in terraced houses were one-person household-dwelling units.

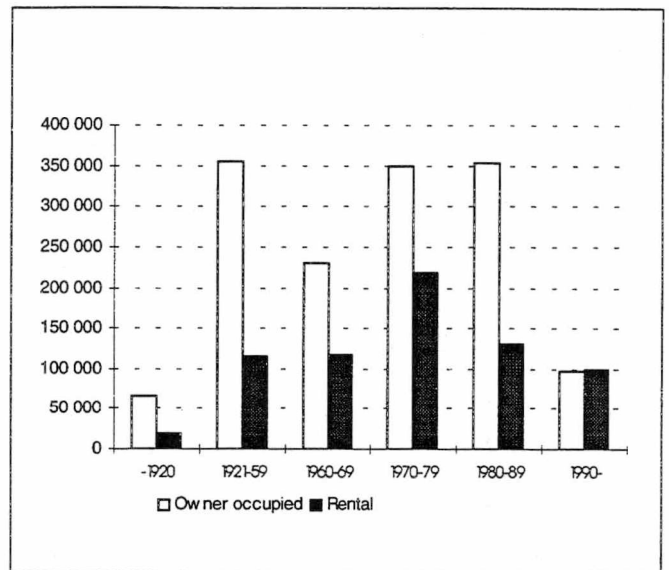

Figure 7. Dwellings by tenure status and year of construction 31.12.1995

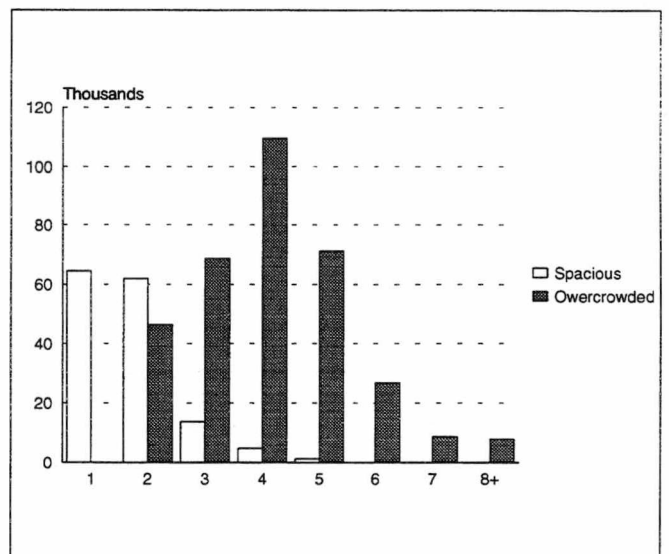

Figure 8. Spacious and overcrowded dwellings by number of occupants 31.12.1995

Attached houses		%	
Dwellings . . . . .	297 384	12,5	of dwellings
Household-dwelling units . . . . .	290 885	13,3	of household-dwelling units
Persons . . . . .	676 848	13,4	of persons
Area/dwelling . . . . .	70,1		square metres
Area/person . . . . .	30,2		square metres
Overcrowded household-dwelling units . . .	55 751	16,4	of overcrowded households
Persons living in overcrowded household . .	223 528	16,1	of all persons living in overcrowded dwelling
Inadequately or very inad. equipped dwellings	7 558	2,1	of inadequately or very inadequately equipped dwellings
In urban-type municipalities . . . . .	156 346	52,6	of attached houses
Persons living alone . . . . .	96 935	12,6	of persons living alone
Elderly household-dwelling units . . . . .	62 696	11,4	of elderly households
Elderly persons living alone . . . . .	38 885	14,0	of elderly persons living alone
Dwellings with one room . . . . .	42 830	11,0	of one-room dwellings
Rental dwellings . . . . .	110 412	15,7	of rental dwellings

## Many single-person households in blocks of flats

A dwelling in a block of flats has on average a floor area of 56.8 sq.metres. As many as every tenth flat has a floor area of less than 30 sq.metres. A one-room unit and a two-room unit are typical dwellings in a block of flats. Two out of three one-room units are in blocks of flats. Blocks of flats are concentrated in densely built-up areas and particularly in urban municipalities. Sixty-two per cent of the stock of dwellings in urban municipalities are in blocks of flats. In Helsinki, 80% of the inhabitants live in blocks of flats. Seventy per cent of the rental dwellings are in blocks of flats. Of all dwellings in blocks of flats 497,000 are rented flats and 442,000 owner-occupied. A single-person household generally lives in a block of flats. Over 60% of single-person households live in a block of flats and every other dwelling in a block of flats has only one occupant. The average size of a household-dwelling unit in a block of flats is only 1.8 persons, which means that not more than one third of the people live in blocks of flats while as much as 43% of the dwellings are in blocks of flats.

Rented dwellings in blocks of flats especially house young people and families with small children. Of households in which the reference person is under 34 years of age 57% live in a rented dwelling, whereas less than one fifth of household-dwelling units in which the reference person is 55-64 years old live in a rented dwelling. The portion of rental tenure status has increased in the 1990s. A major reason for that is the fact that more and more young households live in rental housing. As recently as in 1990, only 46% of the households in which the reference person was under 34 years old lived in rental housing; whereas the proportion of households of people over 55 years of age who live in an owner-occupied dwelling has

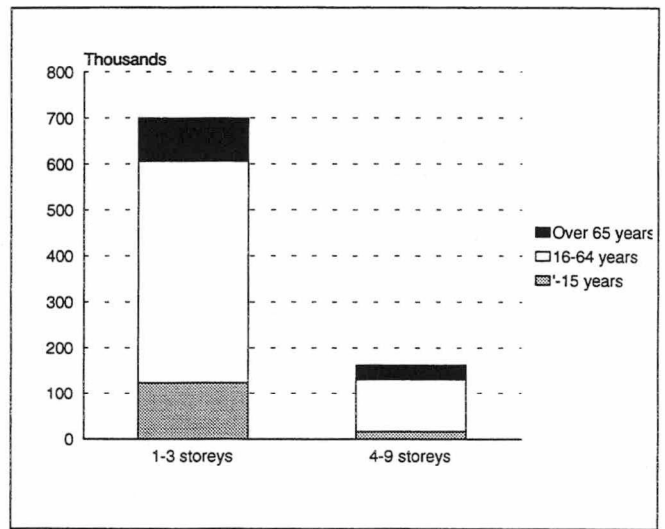

Figure 9. Persons living in blocks of flats without lift by age 31.12.1995

not changed from 1990. Of the dwellings completed in the last few years about half were built in blocks of flats.

Over half of the dwellings in blocks of flats were built after 1970. Therefore they have all the basic equipment. Generally, dwellings in blocks of flats are well equipped. About 14 per cent of the dwellings in blocks of flats have a sauna within the flat. Only 4% of the blocks of flats built in the 1970s have saunas within the flats whereas as many as 45% of the dwellings built in 1990s have saunas of their own. The biggest shortcoming in the equipment of a block of flats is that there is no lift. A little less than half of the people living in blocks of flats live in a building which has a lift. 162,00 people live in blocks of flats over 4 storeys tall which have no lifts, and of them 32,000 are over 65 years old. There are as many as 295,000 dwellings in lift-less three-storey blocks of flats in which there live 69,000 people over 65 years old.

Blocks of flats		%	
Dwellings . . . . .	1 026 481	43,2	of dwellings
Household-dwelling units . . . . .	928 378	42,6	of household-dwelling units
Persons . . . . .	1 685 047	33,4	of persons
Area/dwelling . . . . .	55,9		square metres
Area/person . . . . .	31,1		square metres
Overcrowded household-dwelling units . . . . .	123 730	36,5	of overcrowded households
Persons living in overcrowded household . . . . .	441 175	31,8	of all persons living in overcrowded dwelling
Inadequately or very inad. equipped dwellings . . . . .	47 429	13,1	of inadequately or very inadequately equipped dwellings
In urban-type municipalities . . . . .	820 057	88,3	of blocks of flats
Persons living alone . . . . .	471 160	61,5	of persons living alone
Elderly household-dwelling units . . . . .	223 494	40,8	of elderly households
Elderly persons living alone . . . . .	145 591	52,7	of elderly persons living alone
Dwellings with one room . . . . .	251 387	64,4	of one-room dwellings
Rental dwellings . . . . .	497 315	70,5	of rental dwellings

## Nearly 2 million saunas

There are approximately 1,921,000 saunas. The number is not quite accurate since there are no data on saunas in separate buildings on the grounds of detached houses, for example. There are 1,072,000 saunas within flats or houses. Of the detached houses 137,000 have no sauna at all, which means that nearly 85% of these dwellings have a sauna; the figure is 72% for terraced houses, and 14% for the dwellings in blocks of flats (127,000 saunas). When we add the estimated 400,000 summer-cottage saunas and the 506,000 additional saunas in blocks of flats (i.e. those not within flats), we get a total of nearly two million saunas.

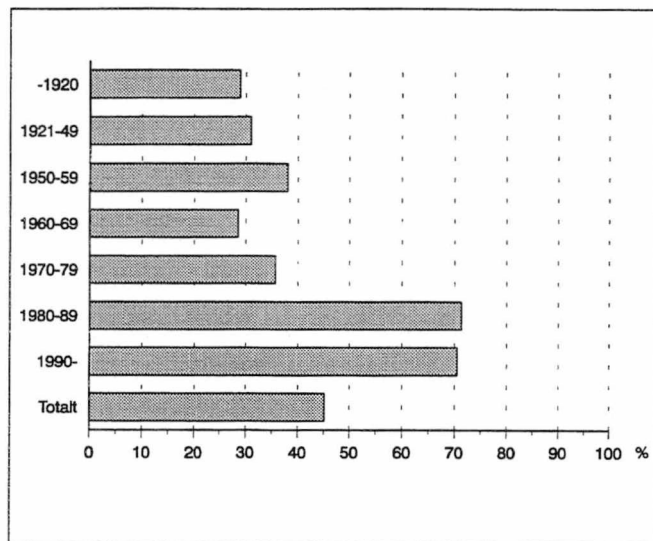

Figure 10. Sauna in dwelling (%) by year of construction 31.12.1995

## Removal

In 1995 the number of dwellings increased by 22,000. During the year, about 25,000 new dwellings were built, so the removal of dwellings was about 3,000. After 1990 the stock of dwellings has increased by nearly 165,000 dwellings. At the same time, 171,000 dwellings have been built. The removal in the 1990s has been on average 1,200 dwellings per annum, while in 1980-1990 the removal was 13,000 dwellings per annum. Reasons behind the reduction of the removal include that dwellings left unoccupied are nowadays generally in good shape, fairly new and are located more often in urban areas. Vacant houses are no longer run down but they are often kept as country houses, or town houses as the case may be, or used during holidays. The number of vacant dwellings at the end of 1995 was 163,000, or 6.9% of the stock of dwellings. Decrease from the previous year was about 2,000 dwellings.

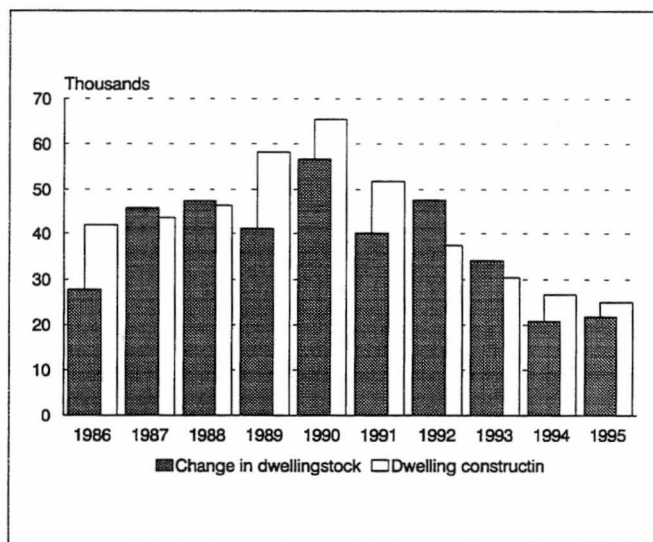

Figure 11. Dwelling construction and change in dwelling-stock 1986-1995

## Gross floor area of building stock 67 square metres per inhabitant

There are about 1,219,000 buildings in Finland. In addition, there are 416,000 summer cottages and a countless number of outbuildings and buildings used for agricultural production which are not included in the building stock. Of the building stock 1,053,000 buildings are residential buildings. There are about 166,000 non-residential buildings. Residential buildings account for 64% of the gross floor area of the building stock. The gross floor area of residential buildings is over 214 million square metres. Of the other buildings the greatest group is the industrial buildings which have a gross floor area of 38 million square metres. Trade buildings have a floor area of nearly 16 million sq.metres, and health service and office buildings have floor areas of over 15 million sq.metres. The net room area of dwellings accounts for half of the gross floor area of the buildings, and the area of the non-residential buildings, 127 million sq.metres, accounts for 38%. The rest of the gross floor area comprises staircases and other space excluded from the net room area.

Most of the buildings in Finland contain only one dwelling. Almost three out of four buildings are houses that have one dwelling only. A building with over 100 dwellings is a rarity. There are in the whole country only about 200 buildings that contain over 100 dwellings. Buildings are low. Nearly two out of three buildings are one-storey buildings. There are 18,400 buildings that have more than three storeys and most of them are blocks of flats. There are 134 buildings that have more than ten storeys.

Almost 42 per cent of the gross floor area of the building stock is heated using district heating. Of the dwellings in blocks of flats no less than 84% are heated using district heating. In detached houses, electricity is the most commonly used heating method. About 38% of the net room area in detached houses are heated using electricity. The proportion of oil heating in detached houses is 30 per cent of the floor area. Of the municipalities in Finland Helsinki has the biggest proportion of district heating: 85 per cent of the inhabitants live in a building heated with district heating. In Ii, 64% of the inhabitants live in buildings heated with electricity. In Inari, too, over 60% of the inhabitants have got electricity as the heating method in their dwellings. Oil is popular in Hanko and Luoto, for example, where oil is the number one selection as a heating method. In both municipalities the proportion of oil as a heating method is over 60 per cent.

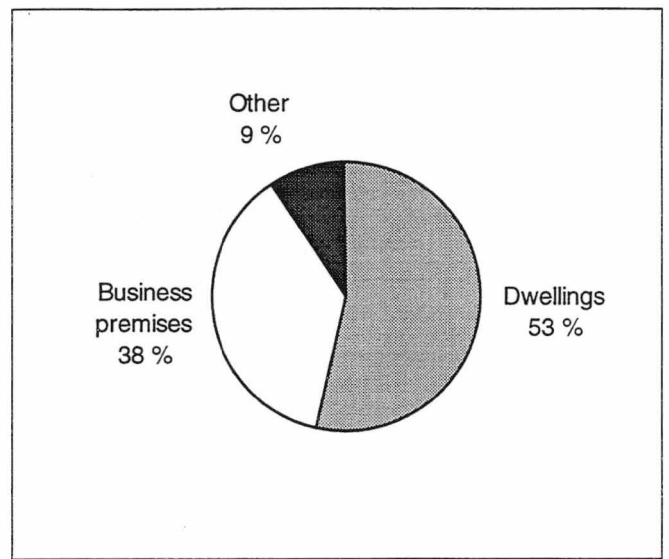

Figure 12. Gross floor area of buildings divided by type of use 31.12.1995

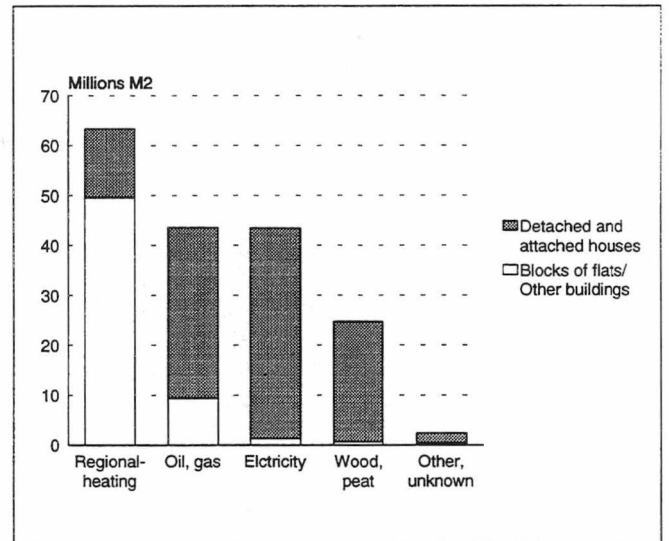

Figure 13. Gross floor area of buildings by heating fuel 31.12.1995

## Average age of building stock 31 years

The bulk of the building stock has been built in the 1970s and '80s. Put together, the building stocks of these decades account for more than half the gross floor area of the whole building stock. Building construction activity was particularly high in the 1980s. Nearly a third of the building stock was built in the '80s. Only 16% of the building stock in Finland was built before 1945. Every tenth building was completed after 1990. The average age of the building stock is 31 years. Buildings of religious communities are the oldest: 51 years on average, while transportation facility buildings are the newest: 13 years on average. One fourth of the gross floor area of the whole building stock was built in the 1980s. In the 1990s, about 34 million square metres of gross floor area were built, that is about one tenth of the gross floor area of the whole building stock.

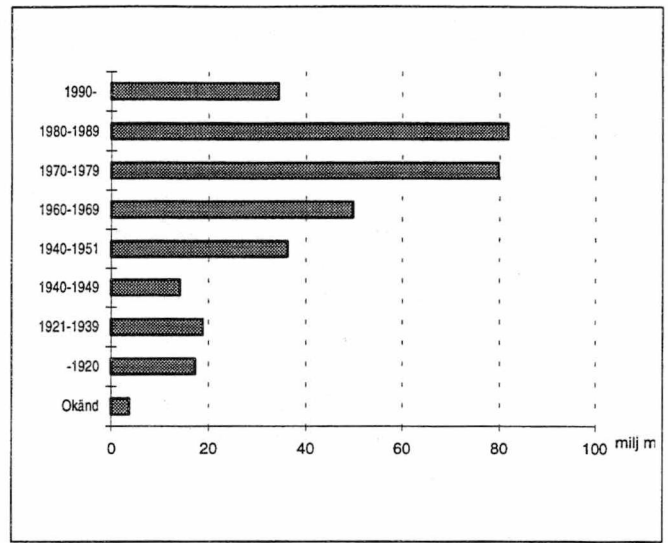

Figure 14. Gross floor area of buildings by year of construction 31.12.1995

Table 2. Buildings by number of dwellings and business premises 31.12.1995

	Buildings total	Business premises						
		0	1	2	3	4	5-10	11+
Buildings total	1 219 537	1 103 698	84 678	14 894	5 471	2 949	5 656	2 102
Number of dwellings								
0	160 282	99 865	45 827	7 535	2 566	1 303	2 316	821
1	898 651	866 625	26 281	3 514	904	380	657	278
2	49 050	44 132	3 414	724	295	138	249	94
3	16 938	14 754	1 337	404	154	94	140	49
4	20 960	19 410	932	242	141	82	108	44
5	11 370	10 392	530	193	88	50	84	33
6-10	25 326	22 566	1 467	440	236	160	347	105
11-50	34 212	24 811	4 439	1 612	923	620	1 322	475
51-100	2 527	1 093	410	200	153	114	383	173
101+	221	50	41	30	11	8	50	30

## About 127 million square metres of business premises

There are about 227,000 business premises having a total floor area of 126.8 million square metres. The average space of business premises is 578 sq.metres. However, the average floor area varies according to the use. The spaces are the largest in industry: 1,100 sq.metres on average; and the smallest in retail outlets: 295 sq.metres. Of the non-residential spaces for which there are data available 91 per cent are in use and 9 per cent vacant. Fifty-five thousand of the business premises are situated in residential buildings; they have an average floor area of 137 sq.metres. Of all business premises 23% are smaller than 50 sq.metres, and there are about 25,000 spaces with a floor area of more than a thousand square metres.

## Eight per cent increase in the floor area of non-residential spaces in this decade

In the 1990s, 16,200 business premises were built. Over one fifth of these is commercial space, and nearly a fifth is industrial space. The biggest relative increase was in the industrial space which grew by about ten per cent. In terms of floor area, industrial facilities account for the biggest increase in this decade. About 28% of the area of business premises built after 1990 belong to industrial space. However, buildings completed after 1990 have relatively less industrial floor area than buildings erected earlier. Industrial facilities account for 38% of the floor area of business premises built in the 1970s. The proportion of commercial space is increasing. Less than 15% of the floor area of business premises built in the 1960s and '70s is used for commercial purposes. Of the floor area built in this decade 18% is used for commercial purposes.

The average floor area of business premises built after 1990 is over 600 square metres. In all categories of intended use, except for industrial use, the average floor area has increased from the previous decade. The average floor area in the commercial space built after 1990 is 473 square metres while it was 359 square metres in buildings completed in the previous decade. The industrial space in new buildings is about 811 sq.metres, while in the 1980s it was on average 966 sq.metres.

## A lot of office space in the capital

Of all the floor area of business premises 19% is in greater Helsinki. Particularly, there is a lot of office space there. Over 7 million square metres of office floor area accounts for over 40 per cent of the office floor area in the whole country. There is also a lot of warehouse floor area and transport facility floor area in the capital. More than a third of the warehouse space in the whole country and nearly a fourth of the transport space is located in greater Helsinki;

but only one tenth of the industrial space in the country is located in these municipalities, i.e. in Helsinki, Espoo, Kauniainen and Vantaa.

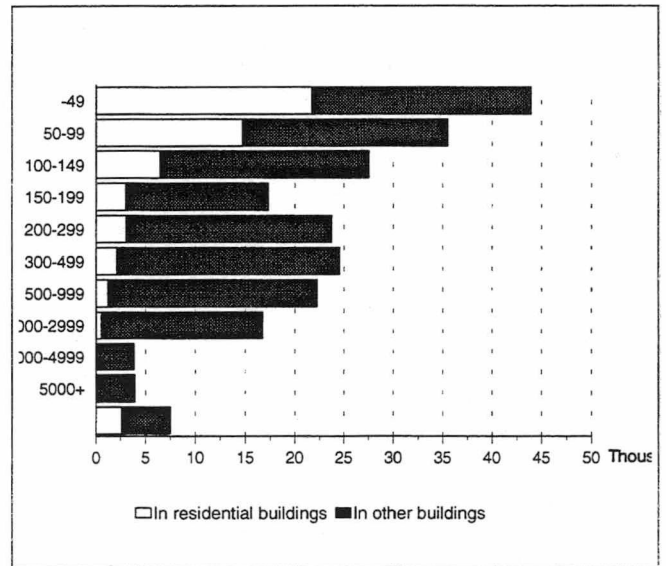

Figure 15. Business premises by floor area 31.12.1995

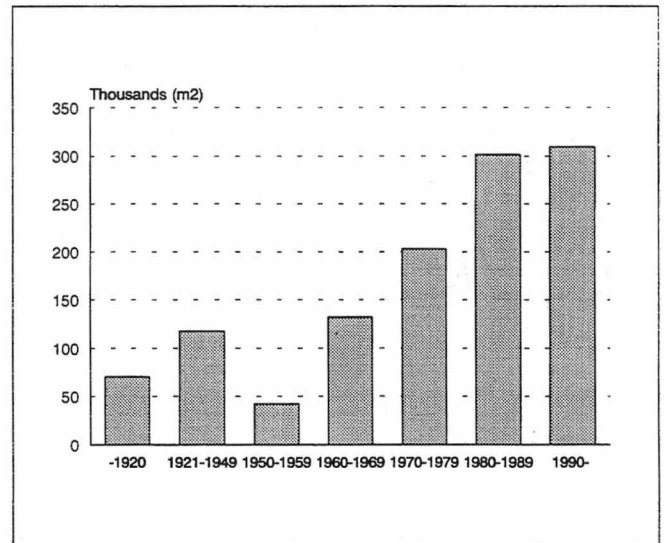

Figure 16. Business premises by year of construction 31.12.1995

# 1995 Population Census

It is required by law that a population census, complete with the enumeration of existing dwellings and buildings in the country, shall be carried out in Finland once every ten years. Prior to 1990, censuses have been conducted in 1950, 1960, 1970, and 1980. In addition, censuses were completed in 1975 and 1985 on the basis of separate statutes. No separate statute was required for the 1995 population census.

The use of register-based data has been steadily increasing since 1970. In 1980, there was no actual enumeration of the population, but the number of people permanently resident in the country was determined on the basis of data from the Population information system of the Population Register Centre. All demographic data were drawn from the same source. In the questionnaire for the 1985 census, the only items queried concerned main type of activity, occupational status, place of work, occupation and number of months employed / unemployed. All data on buildings, dwellings and housing conditions were compiled from registers.

Planning of a registered-based method to compile employment data was started in 1981, and the system was used for the first time in 1987. The system was tested by comparing data drawn from register sources with questionnaire data from 20 municipalities in 1980. The register data were also compared with the results of the 1985 questionnaire survey that covered the whole country. In addition, the data have been compared with the results of the Labour Force Surveys of 1985, 1987, 1988 and 1989.

## Data categories

The categories of data collected in the population census were determined primarily on the basis of the data collected in earlier censuses, the current need for information, and UN recommendations. Current data needs were evaluated together with the most important end-users. Ultimately the goal is to ensure international comparability as well as comparability with earlier census results.

The population census produces statistical data on the following units:

- individual persons
- families
- household-dwelling units
- dwellings
- business premises
- buildings and
- free-time residences.

All these comparisons indicate that register-based data show sufficient correspondence with questionnaire data.

The decision to rely entirely on the register system in population censuses was made in spring 1988. The 1990 population census was the first ever register-based census in Finland.

The most important registers and administrative sources used in the 1995 population census were as follows:

- Population information system of the Population Register Centre (including data on buildings and dwellings)
- registers maintained by the tax authorities
- employment registers maintained by the Central Pension Security Institute, the State Treasury and municipal pension insurance programmes
- Statistics Finland business register and register on the non-corporate public sector
- the National Pensions Institute's pensioner register
- student registers
- Ministry of Labour registers on job applicants
- Statistics Finland register on degrees and examinations, and
- the conscript register.

Responsibility for the execution of the Population Census lies with the Population Census Project and its Executive Group.

The units are linked to one another through personal ID codes and domicile codes. In addition, where data on people's workplace are linked to data on companies' establishments, use is also made of company trade registration codes as well as addresses. All units singled out in the census and the data describing those units can be tied down to a system of coordinates. With this system it is possible to generate printouts for marked-out areas, for population centres and for map grids as well as various calculations of distances between units.

One of the new items in the 1995 population census is the industry of unemployed people, which is determined on the basis of the person's last job. The 1995 census also provides more information on the background of unemployed people and their economic activity during the previous year. There is also more information on education: data on qualifications completed by foreign nationals abroad are drawn from the Ministry of Labour register on job applicants. Other new items include register-based dis-

## Sources for 1995 Population Census

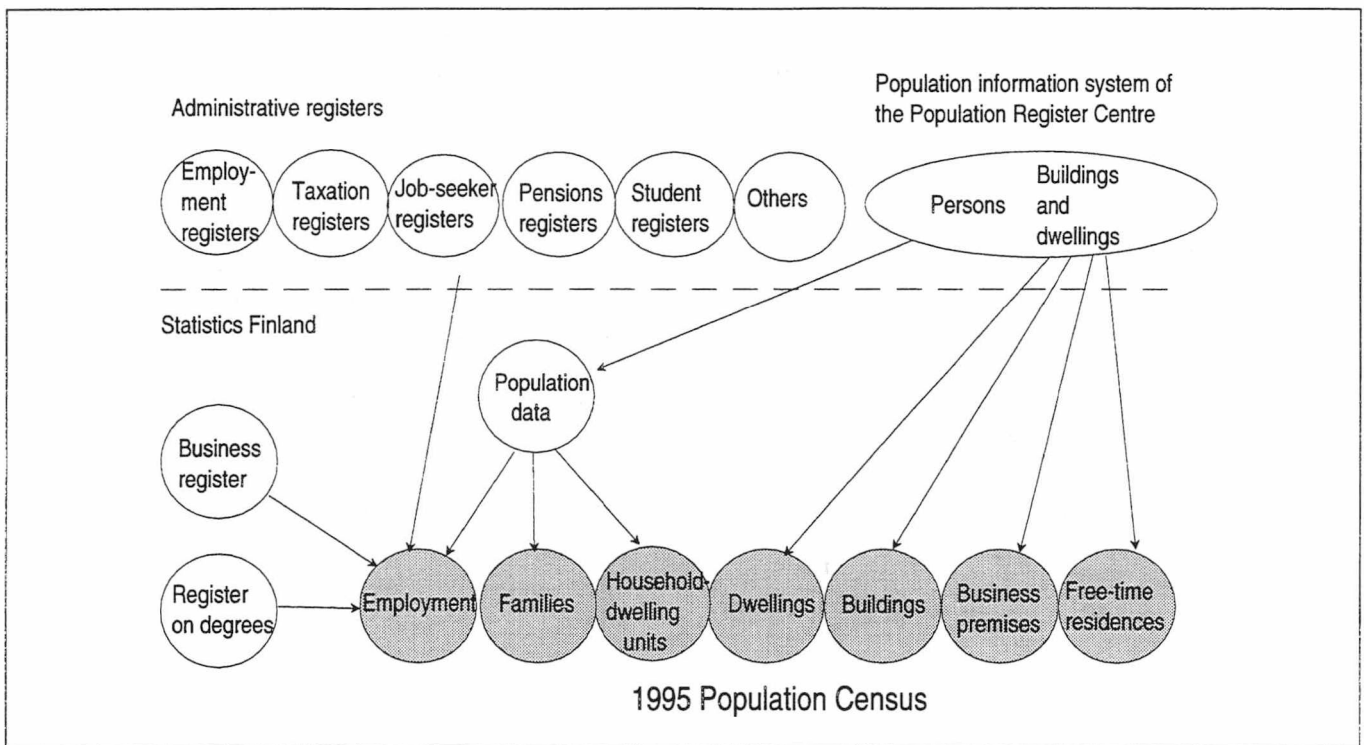

posable income, data on people employed under labour policy schemes, and data on occupation according to the ISCO88 classification. Additions to the family file include data on car and free-time residence ownership.

The contents of the census items are described in detail in the lists below. The enumeration was set at 31 Dec

1995; all data on the basic population (the people permanently resident in the country), families and household-dwelling units as well as on buildings and dwellings are for that date. Where possible data on employment were collected for Dec 25–31, 1995.

## Statistical categories and comparability

In many items the methods of data collection and the classifications used vary between censuses from different years. However, the results of the 1995 population census can reliably be compared with the data for 1990. All the data for both 1990 and 1995 are based on register sources and administrative records.

### Households and families

The population for the household and family statistics comprises all people who according to information from the Population information system of the Population Register Centre were permanently resident in the country on 31 December 1995. Using the code for permanent place of residence, the computer program divides the population into households and then goes on to infer families. Only those people who are permanently resident in a dwelling are appointed to households and to a type of family. Only those families are entered in the household file whose dwelling meets the definition of dwelling. It follows that

the number of families in the household-dwelling unit file is smaller than the number of families indicated by the family file. People living in institutions or residential homes are not included in households, nor do they belong to families.

The 1995 population census uses a different definition of family than the 1990 census in that a person classified as a child in the family is not assumed to be unmarried. This slightly increases the number of families: a divorced or widowed person living with one or the other of his/her parents is classified as a child in the family and the family as a single-parent family. In the 1990 census such cases were excluded from the family statistics altogether.

### Housing conditions

The population for the statistics on housing conditions comprises all people permanently resident in dwellings proper. People living in institutions or residential homes are not included.

Statistics on the housing stock are based on buildings and dwellings data from the Population information system of the Population Register Centre. The data for (permanently and temporarily) occupied dwellings are obtained by linking households formed on the basis of the person register with dwellings from the buildings and dwellings register by using the domicile code.

In the housing conditions statistics the number of household-dwelling units is greater than the number of permanently occupied dwellings in the housing stock. The difference is explained by failure to link household-dwelling units to the right dwellings because of the absence of domicile code or an error in that code. The housing statistics also include these "homeless" households, so the statistics on housing conditions give a higher number for people permanently resident in dwellings proper than do the statistics on the housing stock.

In comparing these two sets of figures it must be remembered that unoccupied and temporarily occupied dwellings are included in the housing stock but not in housing conditions statistics.

### **Buildings, dwellings, free-time residences and business premises**

Statistics on building and dwelling stocks are based on the Population information system of the Population Register Centre. The permanently resident population is obtained from the same source. The building database in the Central Population register is updated on a continuous basis according to project notices as well as regular inspections.

The statistics on building and dwelling stocks correspond to one another: each dwelling recorded in the dwelling stock has a corresponding building in the building stock. Both permanently and temporarily occupied dwellings are obtained by linking household-dwelling units formed on the basis of the person register to dwellings in the building and dwellings register by using the domicile code.

The data in the building and dwelling stock statistics are not fully consistent with those in the Population Register Centre's buildings and dwellings file; the errors of the latter have been corrected as far as possible. Not all details recorded in the register are utilised in the statistics; for instance, no census data are provided on the cubical content of buildings.

In comparing data on buildings and dwellings at different points of time, it should be noted that some of the differences are explained by changes made to the registers themselves. For example, some of the dates given for the year of construction have been changed, which (together with the increasing number of modernisation's) explains why the building stock overall has become "younger".

One factor which undermines the comparability of the figures on building and dwelling stocks with figures describing production is that not all new buildings are registered in the building stock.

The statistics comprise all dwellings and buildings that were occupied on the last day of 1995 even if the register indicated that they had not yet been completed. It is also possible that a building which does not belong to the building stock is taken into residential use and was not included in the dwelling stock figures for the previous year. Free-time residences are a case in point.

The first register-based statistics on free-time residences, complete with taxation data, were published for 1989. The previous statistics were based on the 1980 census where the data were collected by questionnaires. The 1980 census included items that are not available on cottages built during the 1980s, such as whether the building was suitable for round-the-year use.

### **File of business premises 1995**

Data on business premises have been published in the 1980 and 1990 censuses. The data collected in the 1990 and 1995 censuses are somewhat less comprehensive than in 1980, when data were also collected on rents, for example.

A comprehensive check of all business premises in the country was carried out in connection with the 1990 population census during 1991. Since then only sporadic checks have been made.

In the file of business premises in the 1995 census, data on business premises have been added for buildings which are non-residential buildings (such as office, industrial and shop buildings) and which according to the Central Population Register do not contain business premises. This has been done since data have not been available concerning business activity in some business premises.

The business premises data were revised during 1995 and at the beginning of 1996. There were about 57,000 changes made, or some 30% of the data were modified. However, not all modifications are included. In order to make the data more reliable, all added business premises were given a use on the basis of the use of the building. On the other hand, there are no data on whether or not the added non-residential spaces are in use, i.e. their vacancy status is unknown. This has to be taken into account especially when calculating the proportion of vacant non-residential spaces, which is only calculated for non-residential spaces the vacancy status of which is known.

### **Longitudinal census data file**

Until recently it has been difficult to compare the data from different population censuses: the data have been scattered in different publications, the classifications have varied, etc. In the late 1980s Statistics Finland decided to compile the main data sets in one and the same file. Classifications and rules of deduction were also streamlined. This work led to the creation of a longitudinal file, which has now been updated with new persons and with

the data for 1990 and 1995. The file contains data from all the areas covered by the census.

The longitudinal census data file is a unique source that can be used to produce time series as well as parameters

describing population mobility. The data from the 1995 population will be entered into this file as they are made available. During 1996 a sample of some 400 000 people from the 1950 material will be added to the file.

## *Publications, products and services*

The census will be completed between spring 1996 and autumn 1997. Statistical data will be produced on areas traditionally in the focus of population censuses: the population and its economic activity, families and household-dwelling units, housing conditions and buildings, dwellings, business premises and free-time residences.

The data from the 1995 population census will be available in the form of publications, packages of statistical tables, databases, special reports, maps, pictures and data materials.

### ***Census publications***

#### **Volume 1. Population and Housing Census 1995**

This volume contains key data from all areas covered in the census for the whole country and in part for individual regions. It provides details on the population's main type of activity, the labour force and workplaces, family structure, income and employment, household-dwelling units and business premises. The report will be published in the Population Census series. Estimated date of publication January 1998.

#### **Volume 2. Municipal report**

The tables in this publication provide data at the municipal level. They give details on municipalities, their population and the main type of activity of population, the industrial structure, education and income, the workplace structure, the size and structure of families and household-dwelling units, housing, buildings, dwellings and business premises as well as free-time residences. The report will be published in the Population Census series. Estimated date of publication December 1997.

#### **Volume 3. Economic activity of the population the and housing conditions 1970–1995**

This report contains time series on the economic activity of the population, families and housing conditions. The

text in the report also describes the content and quality of the longitudinal census data file and in this sense serves as a handbook for the longitudinal file. Estimated date of publication June 1998.

#### **Volume 4. Localities**

The publication contains information on locations, sizes, population densities, demographic structure, dwellings and buildings of localities, as well as information on demographic structure of localities and sparsely populated areas in the municipalities in 1990 and 1995. Population Census 1995, Volume 4.

#### **Population Census 1995 Handbook**

This handbook offers a concise description of the data content of the 1995 population census of Finland, including a full list of the main concepts and classifications used in the Census. Information on the census products and services of Statistics Finland are also provided in this publication.

### ***Annual publications containing census data***

#### **Employment statistics**

This report provides preliminary data for 1996 and final data from 1995; it will be published in December 1997. Preliminary data for 1995 is available in the corresponding publication for 1994–1995. Population 1997:3.

The report contains data on the population's main type of activity and on the industrial structure of the labour force and the employed population by municipality, region and sub-regional unit.

#### **4. Buildings, dwellings and housing conditions**

This publication.

## 5. Free-time residences

This publication provides information on free-time residences by municipality, region and sub-regional unit. This report is published in the Housing series (1996:4).

## 6. Families

A report containing demographic information on families has been published annually since 1994. This report is published in the Population series (1996:13). It also contains information on individual municipalities.

## Other publications

The demographic data for the year 1995 is in the publication Population Structure 1995, (Population 1996:9). The information on the education structure of the population has been published in Koulutus rakenne kunnittain 31.12.1995 (only in Finnish). Education 1997:1.

## *Tables by municipality and sub-regions*

Table packages varying in size and detail have been compiled for individual municipalities and sub-regions within municipalities. The tables for these packages will be completed between May 1996 and November 1997 as the census data become available. The tables can also be printed out for the whole country, for province, region or

sub-regional unit. The packages are available on disk or hard copy. A full list of tables is presented on page 132.

## *Databases*

Data from the population census are also entered in the FINREGION (ALTIKA) of Statistics Finland, the matrix list of which is presented on page 136. Census data are also used to update other Statistics Finland databases, such as CD Finland (SuomiCD) (which contains data on municipalities and post code areas) and Eurokey (which contains data on European countries and regions).

## *Tailored surveys*

Tailored surveys are carried out in cases where the information required by the customer is not available in an appropriate format. These surveys have access to all the data files of the population census.

Since the material includes building coordinates, all the data can be provided for regional divisions smaller than a municipality and/or at the level of accuracy requested. Census data can also be provided in a format that can be applied in map programs, or ready maps can be produced.

Population census material can also be integrated with other Statistics Finland data sets.

Aikasarjataulukot  
Tidsserietabeller  
Time series tables

**Taulukko A. Rakennukset rakennusaineen mukaan vuosina 1960, 1970, 1980, 1990, 1994 ja 1995**  
**Tabell A. Byggnader efter byggnadsmaterial 1960, 1970, 1980, 1990, 1994 och 1995**  
**Table A. Buildings by construction material in 1960, 1970, 1980, 1990, 1994 and 1995**

	Rakennuksia – Byggnader – Buildings											
	1960	%	1970	%	1980	%	1990	%	1994	%	1995	%
<b>Kaikki rakennukset</b> <b>Alla byggnader</b> <b>Buildings total</b> . . . . .	<b>832 460</b>	<b>100,0</b>	<b>837 948</b>	<b>100,0</b>	<b>934 845</b>	<b>100,0</b>	<b>1 162 410</b>	<b>100,0</b>	<b>1 207 980</b>	<b>100,0</b>	<b>1 219 537</b>	<b>100,0</b>
Kivi – Sten – Stone . . . . .	55 008	6,6	83 125	9,9	120 608	12,9	168 818	14,5	182 216	15,1	184 673	15,1
Puu – Trä – Wood . . . . .	777 452	93,4	754 823	90,1	814 237	87,1	956 626	82,3	992 115	82,1	1 000 407	82,0
<b>Asuinrakennukset</b> <b>Bostadsbyggnader</b> <b>Residential buildings</b> . . . . .	<b>725 932</b>	<b>87,2</b>	<b>768 204</b>	<b>91,7</b>	<b>842 662</b>	<b>90,1</b>	<b>1 004 809</b>	<b>86,4</b>	<b>1 056 129</b>	<b>87,4</b>	<b>1 062 398</b>	<b>87,1</b>
Kivi – Sten – Stone . . . . .	25 586	3,1	58 287	6,9	89 490	9,6	121 291	10,4	130 219	10,8	131 316	10,8
Puu – Trä – Wood . . . . .	700 346	84,1	709 917	84,7	753 172	80,6	870 314	74,9	905 913	75,0	905 103	74,2
<b>Muut rakennukset</b> <sup>1)</sup> <b>Övriga byggnader</b> <b>Other buildings</b> . . . . .	<b>106 528</b>	<b>12,8</b>	<b>69 744</b>	<b>8,3</b>	<b>92 183</b>	<b>9,9</b>	<b>150 249</b>	<b>12,9</b>	<b>151 851</b>	<b>12,6</b>	<b>157 139</b>	<b>12,9</b>
Kivi – Sten – Stone . . . . .	29 422	3,5	24 838	3,0	31 118	3,3	47 394	4,1	51 997	4,3	53 357	4,4
Puu – Trä – Wood . . . . .	77 106	9,3	44 906	5,4	61 065	6,5	82 661	7,1	86 202	7,1	95 304	7,8

1) Vuoden 1960 väestölaskennassa ryhmä "muut rakennukset" sisältää myös sellaisia rakennuksia, joista ei ole kerätty tietoja vuosina 1970–1993, esim. autotallit, sekä talousrakennukset, joissa oli sauna

1) Vid 1960 års folkräkning innehåller gruppen "Övriga byggnader" även sådana byggnader om vilka uppgifter inte insamlades in åren 1970–1993, t.ex. garage samt ekonomibygnader med bastu

**Taulukko B. Rakennukset lämmitysaineen mukaan vuosina 1970, 1980, 1990, 1994 ja 1995**  
**Tabell B. Byggnader efter bränsle för uppvärmning 1970, 1980, 1990, 1994 och 1995**  
**Table B. Buildings by heating fuel in 1970, 1980, 1990, 1994 and 1995**

	Rakennuksia – Byggnader – Buildings									
	1970	%	1980	%	1990	%	1994	%	1995	%
<b>Kaikki rakennukset</b> <b>Byggnader inalles</b> <b>Buildings total</b> . . . . .	<b>837 948</b>	<b>100,0</b>	<b>934 845</b>	<b>100,0</b>	<b>1 162 410</b>	<b>100,0</b>	<b>1 207 980</b>	<b>100,0</b>	<b>1 219 537</b>	<b>100,0</b>
<b>Kauko-/aluelämpö</b> <b>Fjärr-/regionvärme</b> <b>District-/localheat</b> . . . . .	..	..	48 538	5,2	105 608	9,1	118 085	9,8	120 080	9,8
<b>Öljy, kaasu – Olja, gas</b> <b>Oil, gas</b> . . . . .	320 171	38,2	347 498	37,2	306 750	26,4	315 817	26,1	316 223	25,9
<b>Kivihilli, koksi</b> <b>Stenkol, koks</b> <b>Coal, coke</b> . . . . .	24 328	2,9	11 794	1,3	8 753	0,8	8 533	0,7	8 449	0,7
<b>Sähkö – Elektricitet</b> <b>Electricity</b> . . . . .	41 872	5,0	178 707	19,1	357 743	30,8	405 952	33,6	414 462	34,0
<b>Puu, turve – Ved, torv</b> <b>Wood, peat</b> . . . . .	429 467	51,3	327 230	35,1	321 342	27,6	305 955	25,3	303 636	24,9
<b>Muu, tuntematon</b> <b>Annat, okänt</b> <b>Other, unknown</b> . . . . .	22 111	2,6	20 578	2,2	62 214	5,4	53 638	4,4	56 687	4,6

**Taulukko C.**  
*Tabell C.*  
**Table C.**

**Rakennukset käyttötarkoituksen mukaan vuosina 1980, 1990, 1994 ja 1995**  
*Byggnader efter användningssyfte 1980, 1990, 1994 och 1995*  
**Buildings by intended use in 1980, 1990, 1994 and 1995**

Käyttötarkoitus <sup>2)</sup> Användningssyfte Intended use	Rakennuksia – Byggnader – Buildings							
	1980	%	1990	%	1994	%	1995	%
<b>Kaikki rakennukset – Alla byggnader – Buildings total . . .</b>	934 845	100,0	1 162 410	100,0	1 207 980	100,0	1219 537	100,0
<b>A. Asuinrakennukset – Bostadsbyggnader</b>								
<b>Residential buildings . . . . .</b>	842 662	90,1	1 012 163	87,1	1 056 129	87,4	1 062 398	87,1
Erilliset pientalot – <i>Fristående småhus</i> Detached houses . . . . .	773 359	82,7	907 574	78,1	938 912	77,7	943 531	77,4
Rivi- ja ketjutalot – <i>Rad- och kedjehus</i> Attached houses . . . . .	22 613	2,4	52 522	4,5	60 120	5,0	60 836	5,0
Asuinkerrostalot – <i>Flervåningsbostadshus</i> Blocks of flats . . . . .	44 371	4,7	44 713	3,8	48 306	4,0	48 725	4,0
Muut asuinrakennukset – <i>Övriga bostadsbyggnader</i> Other residential buildings . . . . .	2319	0,2	7354	0,6	8 791	0,7	9 306	0,8
<b>C-N Muut rakennukset – Övriga byggnader</b>								
<b>Other buildings . . . . .</b>	92 183	9,9	150 247	12,9	151 839	12,6	157 139	12,9
C Liikerakennukset – <i>Butiksbyggnader</i> – Shop buildings . . . . .	21 926	2,3	33 138	2,9	38 308	3,2	38 840	3,2
D Toimistorakennukset – <i>Kontorsbyggnader</i> Office buildings . . . . .	7 551	0,8	9 913	0,9	10 629	0,9	10 660	0,9
E Liikenteen rakennukset – <i>Trafikbyggnader</i> Traffic buildings . . . . .	10 640	1,1	36 784	3,2	29 275	2,4	32 325	2,7
F Hoitoalan rakennukset – <i>Vårdbyggnader</i> Institutional buildings . . . . .	3 992	0,4	5 796	0,5	6 614	0,5	6 745	0,6
G Kokoontumisrakennukset – <i>Byggnader för samlingslokaler</i> – Buildings for assembly . . . . .	6 659	0,7	10 231	0,9	11 475	0,9	11 808	1,0
H Opetusrakennukset – <i>Undervisningsbyggnader</i> Educational buildings . . . . .	7 750	0,8	8 545	0,7	8 880	0,7	8 945	0,7
J Teollisuusrakennukset – <i>Industribyggnader</i> Industrial buildings . . . . .	19 507	2,1	29 106	2,5	33 096	2,7	33 867	2,8
K Varastorakennukset – <i>Lagerbyggnader</i> Warehouses . . . . .	8730	0,9	5 446	0,5	6 019	0,5	6 205	0,5
L,N Muut rakennukset – <i>Övriga byggnader</i> Other buildings . . . . .	5428	0,6	6 948	0,6	7 555	0,6	7 744	0,6

2) Huom! Käyttötarkoituseräluokituksen muutos 1993 (katso liite 2.)  
 Obs! Förändring av byggnadens användningssyfte 1993 (se bilaga 2.)  
 Note! NeChange in classification of buildings in 1993 (see appendix 2.)

**Taulukko D. Rakennukset omistajalajin mukaan 1980, 1990, 1994 ja 1995**  
**Tabell D. Byggnader efter ägarkategori 1980, 1990, 1994 och 1995**  
**Table D. Buildings by type of owner 1980, 1990, 1994 and 1995**

Omistajalaji — Ägarkategori — Type of Owner	1980		1990		1994		1995	
	Rakennuksia Byggnader Buildings	%	Rakennuksia Byggnader Buildings	%	Rakennuksia Byggnader Buildings	%	Rakennuksia Byggnader Buildings	%
<b>Yhteensä — Totalt — Total</b> . . . . .	<b>934 845</b>	<b>100,0</b>	<b>1 162 410</b>	<b>100,0</b>	<b>1 207 980</b>	<b>100,0</b>	<b>1 219 537</b>	<b>100,0</b>
Yksityinen henkilö / perikunta — <i>Privatperson / dödsbo</i> Private individual / decedent's estate . . . . .	778 703	83,3	899 328	77,4	939 155	77,7	946 425	78,2
Asunto-osakeyhtiö tai -osuuskunta — <i>Bostadsaktiebolag</i> — Housing company or co-operative . . . . .	41 119	4,4	89 771	7,7	102 367	8,5	104 200	8,6
Kiinteistöosakeyhtiö — <i>Fastighetsaktiebolag</i> Property company . . . . .	8 536	0,9	20 788	1,8	27 573	2,3	28 451	2,3
Yksityinen yritys — <i>Privatföretag</i> — Private enterprise . . . . .	38 339	4,1	46 737	4,0	52 575	4,4	53 640	4,4
Valtio-/kuntaenemmistöinen yritys — <i>Offentlig företag</i> Government-controlled enterprise . . . . .	..	..	5 418	0,5	5 632	0,5	5 699	0,5
Valtion/kunnan liikelaitos — <i>Kommunalt/statligt affärsverk</i> Government enterprise . . . . .	12 052	1,3	1 808	0,2	2 701	0,2	2 838	0,2
Pankki, vakuutuslaitos — <i>Bank, försäkringsanstalt</i> Bank, insurance institution . . . . .	3 208	0,3	3 272	0,3	3 912	0,3	3 783	0,3
Kunta — <i>Kommun</i> — Local government . . . . .	28 640	3,1	35 189	3,0	38 427	3,2	38 925	3,2
Valtio — <i>Staten</i> — Central government . . . . .	10 262	1,1	7 672	0,7	7 832	0,6	7 534	0,6
Sosiaaliturvarahasto, uskonnollinen yhteisö, säätiö yms. <i>Socialskyddsfond, religiöst samfund, stiftelse etc</i> Religious body Foundation, etc . . . . .	12 219	1,3	15 080	1,3	17 442	1,4	17 719	1,5
Muu, tuntematon — <i>Annan, okänd</i> — Other, unknown . . . . .	1 767	0,2	37 348	3,2	10 364	0,9	10 323	0,8

**Taulukko E. Asunnot varusteiden mukaan vuosina 1960, 1970, 1980, 1990, 1994 ja 1995**  
**Tabell E. Bostäder efter utrustning 1960, 1970, 1980, 1990, 1994 och 1995**  
**Table E. Dwellings by amenities (equipment) in 1960, 1970, 1980, 1990, 1994 and 1995**

Varuste Utrustning Amenities	Asuntoja — Bostäder — Dwellings											
	1960	%	1970	%	1980	%	1990	%	1994	%	1995	%
<b>Asuntoja yhteensä</b> <b>Bostäder inalles</b> <b>Dwellings total</b> . . . . .	<b>1 211 200</b>	<b>100,0</b>	<b>1 463 221</b>	<b>100,0</b>	<b>1 838 058</b>	<b>100,0</b>	<b>2 209 556</b>	<b>100,0</b>	<b>2 352 156</b>	<b>100,0</b>	<b>2 373 973</b>	<b>100,0</b>
Viemäri - <i>Avlopp</i> Sewer . . . . .	623 927	51,5	1 088 789	74,4	1 659 765	90,3	2 132 671	96,5	2 291 681	97,4	2 315 521	97,5
Vesijohto- <i>Vattenledning</i> Piped water . . . . .	569 946	47,1	1 054 301	72,1	1 642 188	89,3	2 105 701	95,3	2 267 404	96,4	2 291 572	96,5
WC — Flush toilet . . . . .	428 323	35,4	897 768	61,4	1 542 514	83,9	2 052 829	92,9	2 216 641	94,2	2 242 530	94,5
Lämmin vesi <i>Varmvatten</i> Warm water . . . . .	281 182	23,2	760 178	52,0	1 465 347	79,7	1 984 878	89,8	2 152 780	91,5	2 179 324	91,8
Kylpy-/suihkuhuone <i>Bad-/duschrum</i> Bathing facilities . . . . .	190 057	15,7	571 453	39,1	1 256 644	68,4	1 938 628	87,7	2 111 115	89,8	2 138 745	90,1
Keskuslämmitys <i>Centralvärme</i> Central heating . . . . .	377 158	31,1	819 665	56,0	1 474 325	80,2	1 963 819	88,9	2 133 528	90,7	2 159 188	91,0
Huoneistos sauna <i>Bastu i lägenhet</i> Sauna in dwelling . . . . .	..	..	..	..	548 264	29,8	931 908	42,2	1 050 106	44,6	1 071 568	45,1

**Taulukko F.**  
**Tabell F.**  
**Table F.**

**Asunnot pinta-alan ja huoneluvun mukaan vuosina 1960, 1970, 1980, 1990, 1994 ja 1995**  
**Bostäder efter golvyta och rumsantal åren 1960, 1970, 1980, 1990, 1994 och 1995**  
**Dwellings by room area and number of rooms i 1960, 1970, 1980, 1990, 1994 and 1995**

Pinta-ala (m <sup>2</sup> ), huoneluku Golvyta, rumsantal Floor area, number of rooms	Asuntoja - Bostäder - Dwellings											
	1960	%	1970	%	1980	%	1990	%	1994	%	1995	%
<b>Asuntoja yhteensä</b> <b>Bostäder totalt</b> <b>Dwellings total</b>	1 211 200	100,0	1 463 221	100,0	1 838 058	100,0	2 209 556	100,0	2 352 156	100,0	2 373 973	100,0
<b>Pinta-ala - Golvyta (m<sup>2</sup>)</b> <b>Floor area</b>												
7-29	265 750	21,9	200 273	13,7	154 676	8,4	127 182	5,8	127 976	5,4	126 297	5,3
30-49	405 474	33,5	393 819	26,9	405 155	22,0	433 769	19,6	457 301	19,4	462 717	19,5
50-69	276 231	22,8	383 488	26,2	487 305	26,5	562 710	25,5	592 537	25,2	597 558	25,2
70-89	139 399	11,5	240 317	16,4	345 842	18,8	431 689	19,5	456 770	19,4	460 691	19,4
90-139	89 199	7,4	182 205	12,2	358 186	19,5	524 471	23,7	565 220	24,0	571 361	24,1
140+	25 430	2,1	40 455	2,8	78 800	4,3	113 581	5,1	129 787	5,5	132 924	5,6
Tuntematon -Okänd Unknown	9 717	0,8	22 664	1,5	8 094	0,4	16 154	0,7	22 565	1,0	22 425	0,9
<b>Huoneluku (ml. keittiö)</b> <b>Rumsantal (inkl. kök)</b> <b>Number of rooms (incl. kitchen)</b>												
1	181 845	15,0	180 835	12,4	225 385	12,3	241 940	10,9	252 386	10,7	252 960	10,7
2	406 864	33,6	362 890	24,8	321 788	17,5	311 138	14,1	330 931	14,1	336 408	14,2
3	352 760	29,1	410 153	28,0	478 682	26,0	534 768	24,2	556 846	23,7	560 252	23,6
4	153 291	12,7	260 496	17,8	379 095	20,6	486 293	22,0	515 209	21,9	519 774	21,9
5	73 134	6,0	162 184	11,1	277 042	15,1	387 333	17,5	414 248	17,6	418 491	17,6
6	25 197	2,1	50 532	3,5	102 780	5,6	169 510	7,7	189 113	8,0	192 156	8,1
7	9 660	0,8	16 680	1,1	29 874	1,6	43 524	2,0	49 562	2,1	50 755	2,1
8+	7 685	0,6	12 074	0,8	15 039	0,8	19 585	0,9	22 216	0,9	22 858	1,0
Tuntematon -Okänd Unknown	702	0,1	7 377	0,5	8 373	0,5	15 465	0,7	21 645	0,9	20 319	0,9

**Taulukko G.**  
**Tabell G**  
**Table G.**

**Asunnot talotyyppin mukaan 1970-1995**  
**Bostäder efter hustyp 1970-1995**  
**Dwellings by type of building 1970-1995**

Vuosi År Year	Yhteensä <sup>1)</sup> Total <sup>1)</sup> Total <sup>1)</sup>	Erillinen pientalo Fristående småhus Detached houses	%	Rivi-/ketjutalo Rad- och kedjehus Attached houses	%	Asuinkerrostalo Flervånings- bostadshus Blocks of flats	%	Muu rakennus Övriga byggnader Other buildings	%
1970	1 463 221	790 999	54,1	30 055	2,1	582 107	39,8	56 245	3,8
1980	1 838 058	825 509	44,9	132 109	7,2	810 901	44,1	60 254	3,3
1987	2 064 222	881 350	42,7	221 173	10,7	893 191	43,3	66 549	3,2
1988	2 111 751	895 935	42,4	236 237	11,2	907 890	43,0	60 936	2,9
1989	2 152 938	905 365	42,1	249 779	11,6	925 362	43,0	71 938	3,3
1990	2 209 556	935 330	42,3	261 738	11,8	939 474	42,5	64 142	2,9
1991	2 249 672	942 480	41,9	270 939	12,0	963 433	42,8	72 820	3,2
1992	2 297 359	950 684	41,4	280 524	12,2	978 461	42,6	87 690	3,8
1993	2 331 406	960 422	41,2	288 758	12,4	999 672	42,9	82 554	3,5
1994	2 352 156	964 226	41,0	294 377	12,5	1 013 482	43,1	78 245	3,3
1995	2 373 973	968 131	40,8	297 384	12,5	1 026 481	43,2	80 103	3,4

1) Yhteensä sisältää myös talotyyppiltään tuntemattomat asunnot.  
1) Totalt innehåller även de bostäder, vars hustyp är okänd.  
1) Total includes dwellings with unknown type of building.

Taulukko H.  
Tabell H.  
Table H.

Asumistiheys talotyyppin mukaan vuosina 1970, 1980, 1990, 1992, 1993, 1994 ja 1995  
Boendetäthet efter hustyp 1970, 1980, 1990, 1992, 1993, 1994 och 1995  
Occupancy rate of dwellings by type of building 1970, 1980, 1990, 1992, 1993, 1994 and 1995

	Kaikki rakennukset Alla byggnader Dwellings total	Asuinrakennukset Bostadsbyggnader Residential buildings	Erilliset pientalot Fristående småhus Detached houses	Rivi- ja ketjutalot Rad- och kedjehus Attached houses	Asuinkerrostalot Flervånings- bostadshus Blocks of flats	Muut rakennukset Övriga byggnader Other buildings
Henkilöitä 100 huonetta kohti — Personer per 100 rum — Persons per 100 rooms						
1970	103	103	104	91	102	107
1980	78	78	76	79	81	85
1990	67	66	65	70	67	79
1992	65	65	63	69	65	72
1993	65	64	63	69	65	82
1994	64	64	62	68	64	78
1995	63	63	61	67	63	70
Huoneita asuntoa kohti — Rum per bostad — Rooms per dwelling						
1970	3,1	3,1	3,4	3,7	2,6	2,8
1980	3,3	3,4	4,0	3,4	2,8	2,8
1990	3,6	3,6	4,4	3,4	2,8	2,9
1992	3,6	3,6	4,5	3,4	2,8	2,7
1993	3,6	3,6	4,5	3,4	2,8	2,7
1994	3,6	3,6	4,6	3,4	2,8	2,7
1995	3,6	3,6	4,6	3,4	2,8	2,7
Pinta-ala huoneistoa kohti (m <sup>2</sup> ) — Golvyta per bostad — Floor area per dwelling						
1970	60	60	66	73	51	54
1980	69,0	69,5	83,6	71,7	54,8	55,5
1990	74,4	74,8	95,3	70,2	55,8	59,7
1992	74,8	75,4	97,1	70,1	55,8	56,9
1993	75,1	75,7	98,0	70,1	55,9	56,5
1994	75,3	75,9	98,7	70,1	55,9	56,5
1995	75,5	76,1	99,2	70,1	55,9	56,7
Pinta-ala huonetta kohti (m <sup>2</sup> ) — Golvyta per rum — Floor area per room						
1970	19,5	19,5	19,5	19,9	19,4	19,6
1980	20,6	20,6	21,0	20,8	19,9	20,2
1990	20,8	20,8	21,5	20,5	19,9	20,4
1992	20,9	20,9	21,6	20,5	19,9	20,6
1993	20,9	20,9	21,7	20,5	19,9	20,7
1993	20,9	20,9	21,7	20,5	19,9	20,7
1994	20,9	20,9	21,7	20,5	19,9	20,7
1995	20,9	20,9	21,7	20,5	19,9	20,8

**Taulukko I.**  
**Tabell I.**  
**Table I.**

**Asunnot hallintaperusteen mukaan 1960 – 1995**  
**Bostäder efter upplåtelseform 1960 – 1995**  
**Dwellings by tenure status 1960 – 1995**

Vuosi År Year	Asuntoja yhteensä Bostäder totalt Dwellings total			Vuokra-asuntoja — Hyresbostäder — Rented dwellings						Muu tai tuntematon Annat eller okänd Other or unknown		Vailla vakinaisia asukkaita Utan stadigvarande boende Without permanent residents	
	Kpl -St	Kpl -St	%	Yhteensä Totalt Total		Työsuhdeasuntoja Tjänstebostäder Employer-provided dwellings		Muita vuokra-asuntoja Övriga hyresbostäder Other rented dwellings		Kpl -St	%	Kpl - St	%
				Kpl - St	%	Kpl - St	%	Kpl - St	%				
1960	1 211 200	732 314	60,5	470 275	38,8	141 438	11,7	328 837	27,1	1 795	0,1	6 816	0,6
1970	1 463 221	856 613	58,5	546 718	37,4	142 011	9,7	404 707	27,7	15 751	1,1	44 139	3,0
1980	1 838 058	1 120 637	61,0	537 320	29,2	153 326	8,3	383 994	20,9	73 254	4,0	106 847	5,8
1987	2 064 222	1 371 123	67,8	528 158	25,6	107 002	5,2	421 156	20,4	42 397	2,1	123 897	6,0
1988	2 111 751	1 429 243	67,7	511 484	24,2	96 785	4,6	414 699	19,6	36 292	1,6	137 384	6,5
1989	2 152 938	1 436 382	66,7	522 271	24,3	95 172	4,4	427 099	19,8	23 243	1,1	151 809	7,1
1990	2 209 556	1 476 937	66,7	545 953	24,7	69 109	3,1	476 844	21,6	46 900	2,1	178 904	8,1
1991	2 249 672	1 487 260	66,1	554 025	24,6	63 227	2,8	490 798	21,8	57 250	2,5	192 883	8,6
1992	2 297 359	1 497 764	65,2	589 724	25,7	60 216	2,6	529 508	23,0	34 155	1,5	202 782	8,8
1993	2 331 406	1 515 601	65,0	603 548	25,9	53 797	2,3	549 751	23,6	42 756	1,8	210 746	9,0
1994	2 352 156	1 460 817	62,1	664 192	28,2	56 339	2,4	607 853	25,8	61 568	2,6	202 190	8,6
1995	2 373 973	1 461 547	61,6	705 080	29,7	53 969	2,3	651 111	27,4	63 783	2,7	196 839	8,3

**Taulukko J.**  
**Tabell J.**  
**Table J.**

**Asuntokunnat koon mukaan ja asuntokuntien keskikoko 1960-1996**  
**Bostadshushåll efter personantal och bostadshushållens medelstorlek 1960-1996**  
**Household-dwelling units by numer of persons and average size 1960-1996**

	Asuntokuntia yhteensä Bostadshushåll totalt Household-dwelling units total	Asuntokunnan koko — Personantal — Number of persons							Asuntokuntien keskikoko Bostadshushållens medelstorlek Average size of household-dwelling units
		1	2	3	4	5	6	7+	
1960	1 204 385	188 995	245 921	229 824	211 473	141 526	84 147	102 499	3,34
1970	1 420 723	288 970	323 640	284 336	252 696	140 089	69 293	61 699	2,99
1975	1 567 941	376 904	392 367	322 321	272 998	121 117	50 503	31 731	2,73
1980	1 781 771	482 476	457 667	345 769	313 626	118 678	40 681	22 874	2,64
1985	1 887 710	532 094	514 825	347 127	324 365	117 290	33 895	18 114	2,56
1986	1 916 606	551 369	532 147	345 669	322 496	115 644	32 668	16 613	2,53
1988	1 981 693	600 717	569 977	339 981	313 191	112 518	30 294	15 015	2,46
1989	2 008 531	624 762	583 894	335 155	306 515	111 888	30 272	16 045	2,44
1990	2 036 732	646 229	597 928	332 295	300 429	112 714	30 596	16 541	2,42
1991	2 065 937	668 967	610 619	330 233	295 614	112 748	30 880	16 876	2,40
1992	2 094 204	693 825	619 098	327 772	292 377	112 853	31 160	17 119	2,38
1993	2 119 691	716 052	625 489	326 651	289 750	112 800	31 564	17 385	2,36
1994	2 148 527	740 837	638 086	324 803	283 846	111 606	31 636	17 713	2,34
1995	2 180 934	766 636	652 608	323 921	278 102	110 370	31 616	17 681	2,31
1996	2 198 791	781 901	663 929	321 986	273 089	109 386	31 226	17 274	2,29

**Taulukko K. Toimitilat käyttötarkoituksen mukaan vuosina 1980, 1990 ja 1995**  
*Tabell K. Versamhetslokaler efter användningssyfte 1980, 1990 och 1995*  
**Table K. Business premises by intended use in 1980, 1990 and 1995**

Käyttötarkoitus - Användningssyfte - Intended use	Toimitiloja - Versamhetslokaler - Units					
	1980	%	1990	%	1995	%
<b>Kaikki toimitilat - Alla verksamhetslokaler - Business premises total, . . . . .</b>	<b>166 619</b>	<b>100,0</b>	<b>181 208</b>	<b>100,0</b>	<b>226 856</b>	<b>100,0</b>
Näistä - Därav - Of which: . . . . .						
Asuinrakennuksissa - I bostadsbyggnader - In residential buildings . . . . .	50 857	30,5	52 936	29,2	55 517	24,5
Muissa rakennuksissa - I övriga byggnader - In other buildings . . . . .	115 762	69,5	128 272	70,8	171 339	75,5
Liiketilat - Affärslokaler - Commercial facilities, . . . . .	54 257	32,6	60 187	33,2	63 702	28,1
Toimistotilat - Kontorslokaler - Office facilities . . . . .	36 714	22,0	47 012	25,9	53 545	23,6
Liikenteen tilat - Trafik lokaler Transport and communications facilities . . . . .	8 255	5,0	8 253	4,6	16 727	7,4
Hoitoalan tilat - Vårdlokaler Health care and social services facilities . . . . .	9 669	5,8	11 103	6,1	13 837	6,1
Kokoontumistilat - Möteslokaler Facilities for assembly . . . . .	9 542	5,7	9 247	5,1	12 544	5,5
Opetustilat - Undervisningslokaler Educational facilities . . . . .	9 086	5,5	8 634	4,8	10 522	4,6
Teollisuustilat - Industrilokaler Industrial facilities . . . . .	25 397	15,2	26 149	14,4	36 288	16,0
Varastotilat - Lagerlokaler - Warehouses . . . . .	9 069	5,4	8 060	4,4	8 886	3,9
Muut tilat - Annat lokaler - Other facilities . . . . .	2 922	1,8	2 563	1,4	10 805	4,8

**Taulukko L. Toimitilat pinta-alaluokittain vuosina 1990 ja 1995**  
*Tabell L. Verksamhetslokaler efter golvyta 1990 och 1995*  
**Table L. Business premises by floor area 1990 and 1995**

Pinta-ala (m <sup>2</sup> ), Golvyta Floor area	1990				1995			
	Toimitiloja Verksamhetslokaler Business premises	%	Asuinrakennuksissa I bostadsbyggnader In residential buildings	Muissa rakennuksissa I Övriga byggnader In other buildings	Toimitiloja Verksamhetslokaler Business premises	%	Asuinrakennuksissa I bostadsbyggnader In residential buildings	Muissa rakennuksissa I Övriga byggnader In other buildings
<b>Toimitiloja yhteensä Verksamhetslokaler totalt Business premises total . . . . .</b>	<b>181 208</b>	<b>100,0</b>	<b>52 936</b>	<b>128 272</b>	<b>226 856</b>	<b>100,0</b>	<b>55 517</b>	<b>171 339</b>
Pinta-ala — Golvyta — Floor area (m <sup>2</sup> )								
7-49 . . . . .	40 074	22,1	19 998	20 076	43 927	19,4	21 711	22 216
50-99 . . . . .	33 277	18,4	14 385	18 892	35 529	15,7	14 722	20 807
100-149 . . . . .	19 633	10,8	6 492	13 141	27 551	12,1	6 456	21 095
150-199 . . . . .	12 591	6,9	3 057	9 524	17 272	7,6	2 997	14 275
200-299 . . . . .	17 384	9,6	3 065	14 319	23 724	10,5	3 036	20 688
300-499 . . . . .	18 020	9,9	2 132	15 888	24 549	10,8	2 098	22 451
500+ . . . . .	35 078	19,4	2 088	32 990	46 804	20,6	1 907	44 897
Tuntematon — Okänd Unknown . . . . .	5 151	2,8	1 709	3 442	7 500	3,3	2 590	4 910

Taulukot  
Tabeller  
Tables

Taulukko 1.  
Tabell 1.  
Table 1.

Rakennukset talotyyppin, käyttötarkoituksen, kerrosalan ja rakennusvuoden mukaan 31.12.1995  
Byggnader efter hustyp, användningssyfte, våningsyta och byggnadsår  
Buildings by type of building, intended use, floor area and year of construction

Talotyyppi, rakennuksen käyttötarkoitus Hustyp, byggnadens användningssyfte Type and intended use of building	Rakennuksia yhteensä Byggnader totalt Buildings total	Kerrosala Våningsyta Floor area (m <sup>2</sup> )	Rakennusvuosi - Byggnadsår - Year of construction								Tuntematon Okänd Unknown
			- 1920	1921- 1939	1940- 1949	1950 -1959	1960- 1969	1970- 1979	1980- 1989	1990 -	
<b>Koko maa</b> <b>Hela landet</b> <b>Whole country</b> . . . . .	1 219 537336	509 175	87 192	85 399	98 292	182 726	143 553	206 439	270 611	118 174	27 151
Kerrosala - Våningsyta Floor area (100 m <sup>2</sup> ) . . . . .	..	-	17 297 7	18 868 3	14 216 2	36 342 2	49 894 1	79 802 5	81 806 0	34 475 7	3 806 2
<b>Asuinrakennuksia</b> <b>Bostadsbyggnader</b> <b>Residential building</b> . . . . .	1 053 092214	439 370	77 764	77 865	92 993	169 825	127 028	180 231	219 429	92 638	15 319
Erilliset pientalot Fristående småhus Detached houses . . . . .	943 531116	731 627	75 024	74 076	90 550	163 883	115 091	153 182	181 760	75 408	14 557
Rivi- ja ketjutalot Rad- och kedjehus Attached houses . . . . .	60 836 25	632 380	775	522	388	794	3 271	14 436	28 669	11 513	468
Asuinkerrostalot Flervåningsbostadshus Blocks of flats . . . . .	48 725 72	075 363	1 965	3 267	2 055	5 148	8 666	12 613	9 000	5 717	294
Alle 4 kerrosta Under 4 våningar Under 4 stories . . . . .	31 361 29	804 756	1 508	2 107	1 754	3 237	4 944	6 862	6 521	4 276	152
Vähintään 4 kerrosta Minst 4 våningar 4 stories or more . . . . .	17 088 42	046 118	442	1 150	290	1 900	3 684	5 688	2 434	1 429	71
<b>Muita rakennuksia</b> <b>Övriga byggnader</b> <b>Other buildings</b> . . . . .	166 445122	069 805	9 428	7 534	5 299	12 901	16 525	26 208	51 182	25 536	11 832
Liikerakennukset Affärsbyggnader Commercial buildings . . . . .	38 840 18	109 311	1 629	1 469	1 230	2 693	4 097	7 062	13 257	5 206	2 197
Toimistorakennukset Kontorsbyggnader Office buildings . . . . .	10 660 15	698 645	1 013	664	459	1 242	1 659	1 820	2 480	830	493
Liikenteen rakennukset Trafikbyggnader Transport and communication buildings . . . . .	32 325 8	559 046	426	419	332	1 120	2 210	3 395	12 366	10 817	1 240
Hoitoalan rakennukset Vårdbyggnader Buildings for institutional care . . . . .	6 745 8	793 985	564	459	292	736	887	1 127	1 560	795	325
Kokoontumisrakennukset Byggnader för samlingslokaler Assembly buildings . . . . .	11 808 6	830 669	2 009	1 024	412	980	1 007	1 389	2 694	1 133	1 160
Opetusrakennukset Undervisningsbyggnader Educational buildings . . . . .	8 945 15	069 402	1 222	1 111	375	2 064	1 279	1 068	1 022	382	422
Teollisuusrakennukset Industribyggnader Industrial buildings . . . . .	33 867 38	388 323	932	1 053	1 034	2 096	3 348	6 475	11 645	4 506	2 778
Varastorakennukset Lagerbyggnader Warehouses . . . . .	6 205 7	542 859	277	253	250	486	796	1 416	2 069	409	249
Muut rakennukset Övriga byggnader Other buildings . . . . .	17 050 3	077 565	1 356	1 082	915	1 484	1 242	2 456	4 089	1 458	2 968

Taulukko 1. (Jatk.) Rakennukset talotyypin, käyttötarkoituksen, kerrosalan ja rakennusvuoden mukaan 31.12.1995  
 Tabell 1. (Forts.) Byggnader efter hustyp, användningssyfte, golvyta och byggnadsår  
 Table 1. (Cont.) Buildings by type of building, intended use, floor area and year of construction

Talotyyppi, rakennuksen käyttötarkoitus Hustyp, byggnadens användningssyfte Type and intended use of building	Rakennuksia yhteensä Byggnader totalt Buildings total	Kerrosala Våningsyta Floor area (m <sup>2</sup> )	Rakennusvuosi - Byggnadsår - Year of construction							Tuntematon Okänd Unknown		
			- 1920	1921- 1939	1940- 1949	1950 -1959	1960- 1969	1970- 1979	1980- 1989		1990 -	
<b>Uusimaa</b>												
<b>Nyland</b> .....	198 763 87 945 315		12 885	13 078	13 109	27 230	23 515	32 588	48 441	23 698	4 219	
<b>Asuinrakennuksia</b>												
<b>Bostadsbyggnader</b>												
Residential building . . . . .	172 020 54 811 552		10 819	11 663	12 268	25 005	20 684	28 224	41 102	19 680	2 575	
Erilliset pientalot Fristående småhus												
Detached houses . . . . .	141 618 19 385 644		9 740	10 193	11 740	23 175	16 984	20 966	31 454	14 925	2 441	
Rivi- ja ketjutalot Rad- och kedjehus												
Attached houses . . . . .	13 756 6 230 603		117	38	38	263	925	3 597	6 315	2 402	61	
Asuinkerrostalot Flervåningsbostadshus												
Blocks of flats . . . . .	16 646 29 195 305		962	1 432	490	1 567	2 775	3 661	3 333	2 353	73	
Alle 4 kerrosta Under 4 våningar												
Under 4 stories . . . . .	9 491 9 782 407		567	480	344	736	1 493	1 845	2 300	1 679	47	
Vähintään 4 kerrosta Minst 4 våningar												
4 stories or more . . . . .	7 103 19 363 571		391	952	144	829	1 277	1 802	1 023	673	12	
<b>Muita rakennuksia</b>												
<b>Övriga byggnader</b>												
Other buildings . . . . .	26 743 33 133 763		2 066	1 415	841	2 225	2 831	4 364	7 339	4 018	1 644	
<b>Liikerakennukset</b>												
<b>Affärsbyggnader</b>												
Commercial buildings . . . . .	4 211 3 398 000		297	211	150	376	507	812	1 240	419	199	
<b>Toimistorakennukset</b>												
<b>Kontorsbyggnader</b>												
Office buildings . . . . .	2 402 7 180 455		370	174	76	242	307	383	544	215	91	
<b>Liikenteen rakennukset</b>												
<b>Trafikbyggnader</b>												
Transport and communica- tions buildings . . . . .	5 143 2 475 802		79	90	43	230	342	450	1 781	1 954	174	
<b>Hoitoalan rakennukset</b>												
<b>Vårdbyggnader</b>												
Buildings for institutional care . . . . .	1 483 2 221 715		168	102	58	128	197	260	360	167	43	
<b>Kokoontumisrakennukset</b>												
<b>Byggnader för samlingslo- kaler</b>												
Assembly buildings . . . . .	1 804 1 657 887		380	177	66	154	152	211	378	163	123	
<b>Opetusrakennukset</b>												
<b>Undervisningsbyggnader</b>												
Educational buildings . . . . .	1 519 3 716 462		214	156	37	253	232	208	253	103	63	
<b>Teollisuusrakennukset</b>												
<b>Industribyggnader</b>												
Industrial buildings . . . . .	5 349 9 034 899		148	220	170	364	598	1 032	1 699	750	368	
<b>Varastorakennukset</b>												
<b>Lagerbyggnader</b>												
Warehouses . . . . .	1 510 2 800 600		69	64	52	111	236	359	468	106	45	
<b>Muut rakennukset</b>												
<b>Övriga byggnader</b>												
Other buildings . . . . .	3 322 647 943		341	221	189	367	260	649	616	141	538	

Taulukko 1. (Jatk.) Rakennukset talotyypin, käyttötarkoituksen, kerrosalan ja rakennusvuoden mukaan 31.12.1995  
 Tabell 1. (Forts.) Byggnader efter hustyp, användningssyfte, golvyta och byggnadsår  
 Table 1. (Cont.) Buildings by type of building, intended use, floor area and year of construction

Talotyyppi, rakennuksen käyttötarkoitus Hustyp, byggnadens användningssyfte Type and intended use of building	Rakennuksia yhteensä Byggnader totalt Buildings total	Kerrosala Väningsyta Floor area (m <sup>2</sup> )	Rakennusvuosi - Byggnadsår - Year of construction								Tuntematon Okänd Unknown
			- 1920	1921- 1939	1940- 1949	1950 -1959	1960- 1969	1970- 1979	1980- 1989	1990 -	
<b>Varsinais-Suomi</b> <b>Egentliga Finland</b> . . . . .	104 527	28 746 432	11 739	8 769	9 146	15 374	11 214	15 536	19 993	9 330	3 426
<b>Asuinrakennuksia</b> <b>Bostadsbyggnader</b> Residential building . . . . .	90 098	18 624 208	10 564	8 038	8 709	14 244	9 815	13 646	15 835	7 227	2 020
Erilliset pientalot Fristående småhus Detached houses . . . . .	80 664	9 802 254	9 987	7 536	8 492	13 811	8 830	11 436	12 851	5 863	1 858
Rivi- ja ketjutalot Rad- och kedjehus Attached houses . . . . .	5 529	2 446 884	370	265	80	85	259	949	2 397	1 020	104
Asuinkerrostalot Flervåningsbostadshus Blocks of flats . . . . .	3 905	6 375 070	207	237	137	348	726	1 261	587	344	58
Alle 4 kerrosta Under 4 våningar Under 4 stories . . . . .	1 815	1 688 472	183	168	114	152	215	399	352	210	22
Vähintään 4 kerrosta Minst 4 våningar 4 stories or more . . . . .	2 045	4 652 415	21	68	21	196	508	850	228	133	20
<b>Muita rakennuksia</b> <b>Övriga byggnader</b> Other buildings . . . . .	14 429	10 122 224	1 175	731	437	1 130	1 399	1 890	4 158	2 103	1 406
Liikerakennukset Affärsbyggnader Commercial buildings . . . . .	3 018	1 446 553	185	137	82	206	316	399	908	478	307
Toimistorakennukset Kontorsbyggnader Office buildings . . . . .	994	1 094 172	108	75	44	151	153	142	189	68	64
Liikenteen rakennukset Trafikbyggnader Transport and communications buildings . . . . .	2 761	831 572	40	48	31	107	181	195	1 146	890	123
Hoitoalan rakennukset Vårdbyggnader Buildings for institutional care . . . . .	583	720 561	59	50	23	62	50	80	139	67	53
Kokoontumisrakennukset Byggnader för samlingslokaler Assembly buildings . . . . .	1 040	533 216	232	70	29	67	82	100	187	80	193
Opetusrakennukset Undervisningsbyggnader Educational buildings . . . . .	666	1 131 277	131	89	28	125	88	74	62	26	43
Teollisuusrakennukset Industribyggnader Industrial buildings . . . . .	3 206	3 464 037	145	112	91	222	352	568	1 087	350	279
Varastorakennukset Lagerbyggnader Warehouses . . . . .	548	588 219	48	28	23	56	79	139	129	17	29
Muut rakennukset Övriga byggnader Other buildings . . . . .	1 613	312 617	227	122	86	134	98	193	311	127	315

Taulukko 1. (Jatk.) Rakennukset talotyyppin, käyttötarkoituksen, kerrosalan ja rakennusvuoden mukaan 31.12.1995  
 Tabell 1. (Forts.) Byggnader efter hustyp, användningssyfte, golvyta och byggnadsår  
 Table 1. (Cont.) Buildings by type of building, intended use, floor area and year of construction

Talotyyppi, rakennuksen käyttötarkoitus Hustyp, byggnadens användningssyfte Type and intended use of building	Rakennuksia yhteensä Byggnader totalt Buildings total	Kerrosala Våningsyta Floor area (m <sup>2</sup> )	Rakennusvuosi - Byggnadsår - Year of construction							Tuntematon Okänd Unknown	
			- 1920	1921- 1939	1940- 1949	1950 -1959	1960- 1969	1970- 1979	1980- 1989		1990 -
<b>Satakunta</b> .....	73 694	17 674 496	7 720	6 585	6 964	10 145	9 076	13 165	13 228	5 460	1 351
<b>Asuinrakennuksia</b> Bostadsbyggnader Residential building .....	64 509	10 926 317	7 025	6 056	6 560	9 407	8 051	11 619	10 810	4 152	829
Erilliset pientalot Fristående småhus Detached houses .....	59 991	7 469 447	6 873	5 920	6 399	9 156	7 565	10 368	9 334	3 581	795
Rivi- ja ketjutalot Rad- och kedjehus Attached houses .....	2 830	1 139 252	76	46	39	40	169	669	1 301	466	24
Asuinkerrostalot Flervåningsbostadshus Blocks of flats .....	1 688	2 317 618	76	90	122	211	317	582	175	105	10
Alle 4 kerrosta Under 4 våningar Under 4 stories .....	1 082	940 360	75	84	114	162	191	271	106	74	5
Vähintään 4 kerrosta Minst 4 våningar 4 stories or more .....	598	1 363 655		6	7	48	124	309	68	31	5
<b>Muita rakennuksia</b> Övriga byggnader Other buildings .....	9 185	6 748 179	695	529	404	738	1 025	1 546	2 418	1 308	522
Liikerakennukset Affärsbyggnader Commercial buildings .....	1 726	955 981	157	129	104	153	224	354	417	128	60
Toimistorakennukset Kontorsbyggnader Office buildings .....	627	505 833	74	46	36	69	118	105	112	39	28
Liikenteen rakennukset Trafikbyggnader Transport and communica- tions buildings .....	1 953	457 281	29	36	27	67	159	186	703	679	67
Hoitoalan rakennukset Vårdbyggnader Buildings for institutional care .....	305	402 218	26	33	12	40	38	53	65	28	10
Kokoontumisrakennukset Byggnader för samlingslo- kaler Assembly buildings .....	665	355 073	141	59	25	53	64	83	126	68	46
Opetusrakennukset Undervisningsbyggnader Educational buildings .....	455	728 956	80	68	23	96	67	49	42	19	11
Teollisuusrakennukset Industrbyggnader Industrial buildings .....	2 219	2 698 788	71	74	104	165	226	506	636	275	162
Varastorakennukset Lagerbyggnader Warehouses .....	437	458 286	31	23	29	34	61	100	139	11	9
Muut rakennukset Övriga byggnader Other buildings .....	798	185 763	86	61	44	61	68	110	178	61	129

Taulukko 1. (Jatk.) Rakennukset talotyyppin, käyttötarkoituksen, kerrosalan ja rakennusvuoden mukaan 31.12.1995  
 Tabell 1. (Forts.) Byggnader efter hustyp, användningssyfte, golvyta och byggnadsår  
 Table 1. (Cont.) Buildings by type of building, intended use, floor area and year of construction

Talotyyppi, rakennuksen käyttötarkoitus Hustyp, byggnadens användningssyfte Type and intended use of building	Rakennuksia yhteensä Byggnader totalt Buildings total	Kerrosala Våningsyta Floor area (m <sup>2</sup> )	Rakennusvuosi - Byggnadsår - Year of construction								Tuntematon Okänd Unknown		
			- 1920	1921- 1939	1940- 1949	1950 -1959	1960- 1969	1970- 1979	1980- 1989	1990 -			
<b>Häme</b>													
<b>Tavatsland. ....</b>	43 932	11 343 614	3 644	4 166	4 795	6 865	4 448	5 942	8 913	4 369	790		
<b>Asuinrakennuksia</b>													
<b>Bostadsbyggnader</b>													
<b>Residential building . . . . .</b>	38 067	7 071 966	3 155	3 797	4 536	6 389	3 879	5 221	7 177	3 514	399		
Erilliset pientalot Fristående småhus Detached houses . . . . .	34 589	4 187 415	3 046	3 695	4 413	6 178	3 518	4 405	6 058	2 900	376		
Rivi- ja ketjutalot Rad- och kedjehus Attached houses . . . . .	1 874	782 206	33	14	18	19	75	350	861	490	14		
Asuinkerrostalot Flervåningsbostadshus Blocks of flats . . . . .	1 604	2 102 345	76	88	105	192	286	466	258	124	9		
Alle 4 kerrosta Under 4 våningar Under 4 stories . . . . .	1 059	941 061	75	81	99	139	180	227	162	95	1		
Vähintään 4 kerrosta Minst 4 våningar 4 stories or more . . . . .	532	1 156 245		7	5	52	105	237	95	28	3		
<b>Muita rakennuksia</b>													
<b>Övriga byggnader</b>													
<b>Other buildings . . . . .</b>	5 865	4 271 648	489	369	259	476	569	721	1 736	855	391		
Liikerakennukset Affärsbyggnader Commercial buildings . . . . .	1 179	583 490	77	59	45	99	117	118	455	132	77		
Toimistorakennukset Kontorsbyggnader Office buildings . . . . .	375	358 095	45	27	23	25	68	53	89	31	14		
Liikenteen rakennukset Trafikbyggnader Transport and communica- tions buildings . . . . .	1 105	341 023	16	27	17	53	81	96	400	373	42		
Hoitoalan rakennukset Vårdbyggnader Buildings for institutional care . . . . .	219	351 523	22	17	12	34	30	34	36	18	16		
Kokoontumisrakennukset Byggnader för samlingslo- kaler Assembly buildings . . . . .	416	253 020	87	44	15	34	44	47	80	28	37		
Opetusrakennukset Undervisningsbyggnader Educational buildings . . . . .	353	512 687	85	44	14	70	37	43	31	15	14		
Teollisuusrakennukset Industribyggnader Industrial buildings . . . . .	1 180	1 534 321	60	62	54	74	112	206	371	143	98		
Varastorakennukset Lagerbyggnader Warehouses . . . . .	239	210 079	17	15	20	20	26	53	68	8	12		
Muut rakennukset Övriga byggnader Other buildings . . . . .	799	127 410	80	74	59	67	54	71	206	107	81		

Taulukko 1. (Jatk.) Rakennukset talotyypin, käyttötarkoituksen, kerrosalan ja rakennusvuoden mukaan 31.12.1995  
 Tabell 1. (Forts.) Byggnader efter hustyp, användningssyfte, golvyta och byggnadsår  
 Table 1. (Cont.) Buildings by type of building, intended use, floor area and year of construction

Talotyyppi, rakennuksen käyttötarkoitus Hustyp, byggnadens användningssyfte Type and intended use of building	Rakennuksia yhteensä Byggnader totalt Buildings total	Kerrosala Våningsyta Floor area (m <sup>2</sup> )	Rakennusvuosi - Byggnadsår - Year of construction								Tuntematon Okänd Unknown		
			- 1920	1921- 1939	1940- 1949	1950 -1959	1960- 1969	1970- 1979	1980- 1989	1990 -			
<b>Pirkanmaa</b>													
<b>Birkaland</b> . . . . .	99 981	28 615 125	7 935	9 094	8 964	15 488	10 956	15 579	20 093	8 623	3 249		
<b>Asuinrakennuksia</b>													
<b>Bostadsbyggnader</b>													
Residential building . . . . .	86 538	18 302 678	7 093	8 381	8 484	14 466	9 668	13 433	16 300	6 747	1 966		
Erilliset pientalot Fristående småhus													
Detached houses . . . . .	76 450	9 323 885	6 870	7 890	8 148	13 842	8 646	11 065	12 753	5 351	1 885		
Rivi- ja ketjutalot Rad- och kedjehus													
Attached houses . . . . .	5 396	2 334 747	41	21	23	67	212	1 244	2 797	960	31		
Asuinkeuhkot Flervåningsbostadshus													
Blocks of flats . . . . .	4 692	6 644 046	182	470	313	557	810	1 124	750	436	50		
Alle 4 kerrosta Under 4 våningar													
Under 4 stories . . . . .	3 211	2 751 726	164	425	281	383	498	620	511	299	30		
Vähintään 4 kerrosta Minst 4 våningar													
4 stories or more . . . . .	1 446	3 860 473	15	44	31	173	305	498	235	134	11		
<b>Muita rakennuksia</b>													
<b>Övriga byggnader</b>													
Other buildings . . . . .	13 443	10 312 447	842	713	480	1 022	1 288	2 146	3 793	1 876	1 283		
Liikerakennukset Affärsbyggnader													
Commercial buildings . . . . .	2 766	1 511 362	130	133	80	195	290	624	839	251	224		
Toimistorakennukset Kontorsbyggnader													
Office buildings . . . . .	776	1 015 403	68	62	30	89	126	137	160	50	54		
Liikenteen rakennukset Trafikbyggnader													
Transport and communications buildings . . . . .	2 358	593 874	33	25	37	87	194	208	900	763	111		
Hoitoalan rakennukset Vårdbyggnader													
Buildings for institutional care . . . . .	509	677 666	55	46	22	60	68	67	104	60	27		
Kokoontumisrakennukset Byggnader för samlingslokaler													
Assembly buildings . . . . .	964	563 313	181	106	34	83	85	112	180	76	107		
Opetusrakennukset Undervisningsbyggnader													
Educational buildings . . . . .	614	1 108 998	110	87	25	138	54	72	53	27	48		
Teollisuusrakennukset Industribyggnader													
Industrial buildings . . . . .	3 282	3 898 576	104	107	134	197	304	587	1 063	445	341		
Varastorakennukset Lagerbyggnader													
Warehouses . . . . .	584	719 865	31	29	33	53	61	114	197	39	27		
Muut rakennukset Övriga byggnader													
Other buildings . . . . .	1 590	223 390	130	118	85	120	106	225	297	165	344		

Taulukko 1. (Jatk.) Rakennukset talotyyppin, käyttötarkoituksen, kerrosalan ja rakennusvuoden mukaan 31.12.1995  
 Tabell 1. (Forts.) Byggnader efter hustyp, användningssyfte, golvyta och byggnadsår  
 Table 1. (Cont.) Buildings by type of building, intended use, floor area and year of construction

Talotyyppi, rakennuksen käyttötarkoitus Hustyp, byggnadens användningssyfte Type and intended use of building	Rakennuksia yhteensä Byggnader totalt Buildings total	Kerrosala Våningsyta Floor area (m <sup>2</sup> )	Rakennusvuosi - Byggnadsår - Year of construction								Tuntematon Okänd Unknown
			- 1920	1921- 1939	1940- 1949	1950 -1959	1960- 1969	1970- 1979	1980- 1989	1990 -	
<b>Päijät-Häme.....</b>	38 768	12 753 885	2 033	3 010	4 184	6 001	4 347	6 594	8 203	3 794	602
<b>Asuinrakennuksia Bostadsbyggnader Residential building . . . . .</b>	33 786	7 888 885	1 823	2 768	3 955	5 594	3 792	5 758	6 646	3 137	313
Erilliset pientalot Fristående småhus Detached houses . . . . .	30 010	3 796 177	1 789	2 607	3 751	5 383	3 238	4 857	5 471	2 616	298
Rivi- ja ketjutalot Rad- och kedjehus Attached houses . . . . .	1 652	783 586	1	6	11	9	53	353	882	329	8
Asuinkerrostalot Flervåningsbostadshus Blocks of flats . . . . .	2 124	3 309 122	33	155	193	202	501	548	293	192	7
Alle 4 kerrosta Under 4 våningar Under 4 stories . . . . .	1 241	1 121 641	27	143	177	125	232	216	188	128	5
Vähintään 4 kerrosta Minst 4 våningar 4 stories or more . . . . .	875	2 181 188	5	12	16	76	269	329	104	64	
<b>Muita rakennuksia Övriga byggnader Other buildings . . . . .</b>	4 982	4 865 000	210	242	229	407	555	836	1 557	657	289
Liikerakennukset Affärsbyggnader Commercial buildings . . . . .	1 176	632 982	42	36	37	71	116	221	489	119	45
Toimistorakennukset Kontorsbyggnader Office buildings . . . . .	257	393 493	18	14	14	37	35	47	60	20	12
Liikenteen rakennukset Trafikbyggnader Transport and communica- tions buildings . . . . .	787	215 730	7	19	16	41	63	70	286	250	35
Hoitoalan rakennukset Vårdbyggnader Buildings for institutional care . . . . .	172	294 487	9	10	11	15	24	35	39	22	7
Kokoontumisrakennukset Byggnader för samlingslo- kaler Assembly buildings . . . . .	345	243 626	46	36	21	30	37	53	68	20	34
Opetusrakennukset Undervisningsbyggnader Educational buildings . . . . .	211	495 456	23	34	12	39	34	27	30	5	7
Teollisuusrakennukset Industribyggnader Industrial buildings . . . . .	1 366	2 252 043	28	47	64	102	182	274	425	155	89
Varastorakennukset Lagerbyggnader Warehouses . . . . .	206	273 429	3	7	14	24	30	52	56	15	5
Muut rakennukset Övriga byggnader Other buildings . . . . .	462	63 754	34	39	40	48	34	57	104	51	55

Taulukko 1. (Jatk.) Rakennukset talotyyppiin, käyttötarkoituksen, kerrosalan ja rakennusvuoden mukaan 31.12.1995  
 Tabell 1. (Forts.) Byggnader efter hustyp, användningssyfte, golvyta och byggnadsår  
 Table 1. (Cont.) Buildings by type of building, intended use, floor area and year of construction

Talotyyppi, rakennuksen käyttötarkoitus Hustyp, byggnadens användningssyfte Type and intended use of building	Rakennuksia yhteensä Byggnader totalt Buildings total	Kerrosala Våningsyta Floor area (m <sup>2</sup> )	Rakennusvuosi - Byggnadsår - Year of construction							Tuntematon Okänd Unknown		
			- 1920	1921- 1939	1940- 1949	1950 -1959	1960- 1969	1970- 1979	1980- 1989		1990 -	
<b>Kymenlaakso</b>												
<b>Kymmenedalen</b> . . . . .	51 523	12 951 179	4 199	4 810	4 857	9 399	6 784	7 677	8 703	3 845	1 249	
<b>Asuinrakennuksia</b>												
Bostadsbyggnader Residential building . . . . .	45 540	8 361 539	3 854	4 513	4 648	8 849	6 133	6 928	6 949	2 985	681	
Erilliset pientalot Fristående småhus Detached houses . . . . .	41 585	5 022 625	3 764	4 318	4 552	8 605	5 663	5 861	5 732	2 436	654	
Rivi- ja ketjutalot Rad- och kedjehus Attached houses . . . . .	2 183	951 590	21	20	25	15	124	566	994	402	16	
Asuinkerrostalot Fjärvåningsbostadshus Blocks of flats . . . . .	1 772	2 387 324	69	175	71	229	346	501	223	147	11	
Alle 4 kerrosta Under 4 våningar Under 4 stories . . . . .	1 207	1 211 904	65	147	58	145	228	293	145	123	3	
Vähintään 4 kerrosta Minst 4 våningar 4 stories or more . . . . .	542	1 159 200	2	24	10	83	118	201	77	24	3	
<b>Muita rakennuksia</b>												
Övriga byggnader Other buildings . . . . .	5 983	4 589 640	345	297	209	550	651	749	1 754	860	568	
Liikerakennukset Affärsbyggnader Commercial buildings . . . . .	1 172	695 452	61	53	41	138	144	141	393	94	107	
Toimistorakennukset Kontorsbyggnader Office buildings . . . . .	436	541 071	37	35	23	47	78	62	90	36	28	
Liikenteen rakennukset Trafikbyggnader Transport and communica- tions buildings . . . . .	1 238	326 266	12	14	15	41	89	122	465	421	59	
Hoitoalan rakennukset Vårdbyggnader Buildings for institutional care . . . . .	246	296 944	18	9	9	43	51	26	48	29	13	
Kokoontumisrakennukset Byggnader för samlingslo- kaler Assembly buildings . . . . .	446	276 472	76	48	20	36	31	44	95	38	58	
Opetusrakennukset Undervisningsbyggnader Educational buildings . . . . .	298	536 351	43	35	14	70	45	36	25	5	25	
Teollisuusrakennukset Industrbyggnader Industrial buildings . . . . .	1 308	1 408 604	23	37	38	92	133	192	478	175	140	
Varastorakennukset Lagerbyggnader Warehouses . . . . .	237	376 908	6	9	9	24	33	63	59	22	12	
Muut rakennukset Övriga byggnader Other buildings . . . . .	602	131 572	69	57	40	59	47	63	101	40	126	

Taulukko 1. (Jatk.) Rakennukset talotyyppin, käyttötarkoituksen, kerrosalan ja rakennusvuoden mukaan 31.12.1995  
 Tabell 1. (Forts.) Byggnader efter hustyp, användningssyfte, golvyta och byggnadsår  
 Table 1. (Cont.) Buildings by type of building, intended use, floor area and year of construction

Talotyyppi, rakennuksen käyttötarkoitus Hustyp, byggnadens användningssyfte Type and intended use of building	Rakennuksia yhteensä Byggnader totalt Buildings total	Kerrosala Våningsyta Floor area (m <sup>2</sup> )	Rakennusvuosi - Byggnadsår - Year of construction							Tuntematon Okänd Unknown		
			- 1920	1921- 1939	1940- 1949	1950 -1959	1960- 1969	1970- 1979	1980- 1989		1990 -	
<b>Etelä-Karjala</b>												
<b>Södra Karelen</b> .....	39 204	9 332 103	2 920	3 420	3 544	6 272	5 559	6 727	6 902	3 226	634	
<b>Asuinrakennuksia</b>												
<b>Bostadsbyggnader</b>												
<b>Residential building</b> . . . . .	34 248	5 892 078	2 679	3 155	3 312	5 900	4 967	5 777	5 588	2 556	314	
<b>Erilliset pientalot</b>												
<b>Fristående småhus</b>												
<b>Detached houses</b> . . . . .	31 628	3 759 099	2 661	3 113	3 265	5 756	4 653	5 060	4 673	2 147	300	
<b>Rivi- ja ketjutalot</b>												
<b>Rad- och kedjehus</b>												
<b>Attached houses</b> . . . . .	1 375	545 033	7	4	17	11	80	334	678	233	11	
<b>Asuinkerrostalot</b>												
<b>Flervåningsbostadshus</b>												
<b>Blocks of flats</b> . . . . .	1 245	1 587 946	11	38	30	133	234	383	237	176	3	
<b>Alle 4 kerrosta</b>												
<b>Under 4 våningar</b>												
<b>Under 4 stories</b> . . . . .	886	958 959	11	36	26	95	169	230	190	126	3	
<b>Vähintään 4 kerrosta</b>												
<b>Minst 4 våningar</b>												
<b>4 stories or more</b> . . . . .	357	627 090		2	4	38	65	153	46	49		
<b>Muita rakennuksia</b>												
<b>Övriga byggnader</b>												
<b>Other buildings</b> . . . . .	4 956	3 440 025	241	265	232	372	592	950	1 314	670	320	
<b>Liikerakennukset</b>												
<b>Affärsbyggnader</b>												
<b>Commercial buildings</b> . . . . .	1 400	617 532	59	42	98	94	191	393	367	102	54	
<b>Toimistorakennukset</b>												
<b>Kontorsbyggnader</b>												
<b>Office buildings</b> . . . . .	312	258 302	17	26	21	38	42	56	75	24	13	
<b>Liikenteen rakennukset</b>												
<b>Trafikbyggnader</b>												
<b>Transport and communications buildings</b> . . . . .	851	185 147	11	15	13	27	96	131	247	275	36	
<b>Hoitoalan rakennukset</b>												
<b>Vårdbyggnader</b>												
<b>Buildings for institutional care</b> . . . . .	201	227 634	15	21	17	21	33	35	28	17	14	
<b>Kokoontumisrakennukset</b>												
<b>Byggnader för samlingslokaler</b>												
<b>Assembly buildings</b> . . . . .	402	185 716	59	32	14	39	46	45	99	38	30	
<b>Opetusrakennukset</b>												
<b>Undervisningsbyggnader</b>												
<b>Educational buildings</b> . . . . .	222	374 135	26	41	9	59	32	28	14	4	9	
<b>Teollisuusrakennukset</b>												
<b>Industribyggnader</b>												
<b>Industrial buildings</b> . . . . .	975	1 261 930	27	48	30	56	102	173	314	123	102	
<b>Varastorakennukset</b>												
<b>Lagerbyggnader</b>												
<b>Warehouses</b> . . . . .	245	226 912	5	13	10	12	17	42	90	44	12	
<b>Muut rakennukset</b>												
<b>Övriga byggnader</b>												
<b>Other buildings</b> . . . . .	348	102 717	22	27	20	26	33	47	80	43	50	

Taulukko 1. (Jatk.) Rakennukset talotyyppin, käyttötarkoituksen, kerrosalan ja rakennusvuoden mukaan 31.12.1995  
 Tabell 1. (Forts.) Byggnader efter hustyp, användningssyfte, golvyta och byggnadsår  
 Table 1. (Cont.) Buildings by type of building, intended use, floor area and year of construction

Talotyyppi, rakennuksen käyttötarkoitus Hustyp, byggnadens användningssyfte Type and intended use of building	Rakennuksia yhteensä Byggnader totalt Buildings total	Kerrosala Våningsyta Floor area (m <sup>2</sup> )	Rakennusvuosi - Byggnadsår - Year of construction								Tuntematon Okänd Unknown	
			- 1920	1921- 1939	1940- 1949	1950 -1959	1960- 1969	1970- 1979	1980- 1989	1990 -		
<b>Etelä-Savo</b>												
<b>Södra Savolax</b> .....	50 188 10 920 579		3 963	3 488	4 127	7 948	5 633	7 918	11 238	4 771	1 102	
<b>Asuinrakennuksia</b>												
<b>Bostadsbyggnader</b>												
<b>Residential building</b> .....	43 207 7 445 121		3 611	3 237	3 920	7 469	4 925	6 596	8 997	3 804	648	
<b>Erilliset pientalot</b>												
<b>Fristående småhus</b>												
<b>Detached houses</b> .....	39 022 4 682 557		3 579	3 207	3 864	7 297	4 496	5 616	7 294	3 043	626	
<b>Rivi- ja ketjutalot</b>												
<b>Rad- och kedjehus</b>												
<b>Attached houses</b> .....	2 598 986 348		11	6	12	20	117	518	1 331	572	11	
<b>Asuinkerrostalot</b>												
<b>Flervåningsbostadshus</b>												
<b>Blocks of flats</b> .....	1 587 1 776 216		21	24	44	152	312	462	372	189	11	
<b>Alle 4 kerrosta</b>												
<b>Under 4 våningar</b>												
<b>Under 4 stories</b> .....	1 233 1 133 990		21	22	38	123	232	319	305	166	7	
<b>Vähintään 4 kerrosta</b>												
<b>Minst 4 våningar</b>												
<b>4 stories or more</b> .....	346 638 502			2	6	29	77	143	66	22	1	
<b>Muita rakennuksia</b>												
<b>Övriga byggnader</b>												
<b>Other buildings</b> .....	6 981 3 475 458		352	251	207	479	708	1 322	2 241	967	454	
<b>Liikerakennukset</b>												
<b>Affärsbyggnader</b>												
<b>Commercial buildings</b> .....	2 432 676 120		97	72	67	122	262	493	863	349	107	
<b>Toimistorakennukset</b>												
<b>Kontorsbyggnader</b>												
<b>Office buildings</b> .....	408 387 216		34	17	26	43	62	73	108	25	20	
<b>Liikenteen rakennukset</b>												
<b>Trafikbyggnader</b>												
<b>Transport and communications buildings</b> .....	1 198 287 947		18	15	10	37	93	236	395	346	48	
<b>Hoitoalan rakennukset</b>												
<b>Vårdbyggnader</b>												
<b>Buildings for institutional care</b> .....	290 340 639		27	17	14	28	32	70	60	29	13	
<b>Kokoontumisrakennukset</b>												
<b>Byggnader för samlingslokaler</b>												
<b>Assembly buildings</b> .....	486 256 540		75	35	16	41	34	52	124	50	59	
<b>Opetusrakennukset</b>												
<b>Undervisningsbyggnader</b>												
<b>Educational buildings</b> .....	387 489 031		50	43	10	100	65	47	42	12	18	
<b>Teollisuusrakennukset</b>												
<b>Industrbyggnader</b>												
<b>Industrial buildings</b> .....	1 132 853 780		27	32	34	58	99	243	424	124	91	
<b>Varastorakennukset</b>												
<b>Lagerbyggnader</b>												
<b>Warehouses</b> .....	189 111 871		3	3	6	14	24	44	77	6	12	
<b>Muut rakennukset</b>												
<b>Övriga byggnader</b>												
<b>Other buildings</b> .....	459 72 314		21	17	24	36	37	64	148	26	86	

Taulukko 1. (Jatk.) Rakennukset talotyyppin, käyttötarkoituksen, kerrosalan ja rakennusvuoden mukaan 31.12.1995  
 Tabell 1. (Forts.) Byggnader efter hustyp, användningssyfte, golvyta och byggnadsår  
 Table 1. (Cont.) Buildings by type of building, intended use, floor area and year of construction

Talotyyppi, rakennuksen käyttötarkoitus Hustyp, byggnadens användningssyfte Type and intended use of building	Rakennuksia yhteensä Byggnader totalt Buildings total	Kerrosala Våningsyta Floor area (m <sup>2</sup> )	Rakennusvuosi - Byggnadsår - Year of construction								Tuntematon Okänd Unknown	
			- 1920	1921- 1939	1940- 1949	1950 -1959	1960- 1969	1970- 1979	1980- 1989	1990 -		
<b>Pohjois-Savo</b>												
<b>Norra Savolax</b> . . . . .	64 562	16 101 976	3 252	4 388	5 467	10 936	7 003	10 935	15 209	6 386	986	
<b>Asuinrakennuksia</b>												
<b>Bostadsbyggnader</b>												
Residential building . . . . .	55 848	10 443 497	2 755	3 966	5 233	10 270	6 169	9 451	12 398	4 990	616	
Erilliset pientalot Fristående småhus Detached houses . . . . .	49 871	5 968 789	2 708	3 859	5 132	9 993	5 542	7 947	10 106	3 998	586	
Rivi- ja ketjutalot Rad- och kedjehus Attached houses . . . . .	3 528	1 419 966	17	30	20	22	180	820	1 725	699	15	
Asuinkerrostalot Flervåningsbostadshus Blocks of flats . . . . .	2 449	3 054 742	30	77	81	255	447	684	567	293	15	
Alle 4 kerrosta Under 4 våningar Under 4 stories . . . . .	1 774	1 628 150	30	68	74	176	280	439	452	248	7	
Vähintään 4 kerrosta Minst 4 våningar 4 stories or more . . . . .	664	1 417 970		9	7	79	166	240	113	45	5	
<b>Muita rakennuksia</b>												
<b>Övriga byggnader</b>												
Other buildings . . . . .	8 714	5 658 479	497	422	234	666	834	1 484	2 811	1 396	370	
Liikerakennukset Affärsbyggnader Commercial buildings . . . . .	2 071	979 673	93	71	51	148	210	413	700	316	69	
Toimistorakennukset Kontorsbyggnader Office buildings . . . . .	501	607 659	47	34	19	54	79	83	137	31	17	
Liikenteen rakennukset Trafikbyggnader Transport and communica- tions buildings . . . . .	1 758	391 353	35	26	12	45	108	256	661	569	46	
Hoitoalan rakennukset Vårdbyggnader Buildings for institutional care . . . . .	355	539 919	38	27	22	43	42	50	80	47	6	
Kokoontumisrakennukset Byggnader för samlingslo- kaler Assembly buildings . . . . .	714	367 215	102	78	21	69	64	103	179	61	37	
Opetusrakennukset Undervisningsbyggnader Educational buildings . . . . .	551	860 518	78	82	20	122	88	51	59	29	22	
Teollisuusrakennukset Industribyggnader Industrial buildings . . . . .	1 641	1 495 822	46	43	38	74	143	349	615	234	99	
Varastorakennukset Lagerbyggnader Warehouses . . . . .	321	269 792	13	9	7	15	37	81	135	21	3	
Muut rakennukset Övriga byggnader Other buildings . . . . .	802	146 528	45	52	44	96	63	98	245	88	71	

Taulukko 1. (Jatk.) Rakennukset talotyypin, käyttötarkoituksen, kerrosalan ja rakennusvuoden mukaan 31.12.1995  
 Tabell 1. (Forts.) Byggnader efter hustyp, användningssyfte, golvyta och byggnadsår  
 Table 1. (Cont.) Buildings by type of building, intended use, floor area and year of construction

Talotyyppi, rakennuksen käyttötarkoitus Hustyp, byggnadens användningssyfte Type and intended use of building	Rakennuksia yhteensä Byggnader totalt Buildings total	Kerrosala Våningsyta Floor area (m <sup>2</sup> )	Rakennusvuosi - Byggnadsår - Year of construction								Tuntematon Okänd Unknown	
			- 1920	1921- 1939	1940- 1949	1950 -1959	1960- 1969	1970- 1979	1980- 1989	1990 -		
<b>Pohjois-Karjala</b>												
<b>Norra Karelen</b> . . . . .	52 553	11 070 109	2 365	3 140	4 817	9 113	5 729	8 729	12 701	4 871	1 088	
<b>Asuinrakennuksia</b>												
<b>Bostadsbyggnader</b>												
<b>Residential building</b> . . . . .	45 174	7 324 889	2 117	2 878	4 604	8 466	5 101	7 583	10 226	3 627	572	
Erilliset pientalot Fristående småhus Detached houses . . . . .	40 865	4 668 035	2 102	2 842	4 559	8 290	4 750	6 190	8 559	3 014	559	
Rivi- ja ketjutalot Rad- och kedjehus Attached houses . . . . .	2 929	1 102 083	5	6	13	39	145	977	1 295	440	9	
Asuinkeuhkot Flervåningsbostadshus Blocks of flats . . . . .	1 380	1 554 771	10	30	32	137	206	416	372	173	4	
Alle 4 kerrosta Under 4 våningar Under 4 stories . . . . .	1 167	1 171 354	10	29	30	121	162	346	317	149	3	
Vähintään 4 kerrosta Minst 4 våningar 4 stories or more . . . . .	198	374 825		1	2	15	38	69	52	21		
<b>Muita rakennuksia</b>												
<b>Övriga byggnader</b>												
<b>Other buildings</b> . . . . .	7 379	3 745 220	248	262	213	647	628	1 146	2 475	1 244	516	
Liikerakennukset Affärsbyggnader Commercial buildings . . . . .	1 970	701 997	45	61	65	144	176	338	733	285	123	
Toimistorakennukset Kontorsbyggnader Office buildings . . . . .	377	354 388	21	23	20	53	66	63	93	23	15	
Liikenteen rakennukset Trafikbyggnader Transport and communications buildings . . . . .	1 386	271 206	13	12	7	51	92	154	543	446	68	
Hoitoalan rakennukset Vårdbyggnader Buildings for institutional care . . . . .	265	320 798	5	12	14	41	34	56	73	21	9	
Kokoontumisrakennukset Byggnader för samlingslokaler Assembly buildings . . . . .	539	209 495	68	44	26	57	38	69	114	74	49	
Opetusrakennukset Undervisningsbyggnader Educational buildings . . . . .	477	605 686	51	52	20	150	71	51	58	13	11	
Teollisuusrakennukset Industribyggnader Industrial buildings . . . . .	1 361	1 006 591	17	18	20	74	101	271	530	233	97	
Varastorakennukset Lagerbyggnader Warehouses . . . . .	200	145 226	5	5	3	9	14	35	96	27	6	
Muut rakennukset Övriga byggnader Other buildings . . . . .	804	129 833	23	35	38	68	36	109	235	122	138	

Taulukko 1. (Jatk.) Rakennukset talotyyppin, käyttötarkoituksen, kerrosalan ja rakennusvuoden mukaan 31.12.1995  
 Tabell 1. (Forts.) Byggnader efter hustyp, användningssyfte, golvyta och byggnadsår  
 Table 1. (Cont.) Buildings by type of building, intended use, floor area and year of construction

Talotyyppi, rakennuksen käyttötarkoitus Hustyp, byggnadens användningssyfte Type and intended use of building	Rakennuksia yhteensä Byggnader totalt Buildings total	Kerrosala Våningsyta Floor area (m <sup>2</sup> )	Rakennusvuosi - Byggnadsår - Year of construction								Tuntematon Okänd Unknown	
			- 1920	1921- 1939	1940- 1949	1950 -1959	1960- 1969	1970- 1979	1980- 1989	1990 -		
<b>Keski-Suomi</b>												
<b>Mellersta Finland</b> . . . . .	67 885	16 557 934	3 527	5 069	5 736	12 041	7 646	10 494	15 154	6 639	1 579	
<b>Asuinrakennuksia</b>												
<b>Bostadsbyggnader</b>												
<b>Residential building</b> . . . . .	59 034	10 756 184	3 147	4 641	5 446	11 301	6 786	9 128	12 423	5 314	848	
Erilliset pientalot Fristående småhus Detached houses . . . . .	53 533	6 341 455	3 120	4 549	5 337	11 074	6 248	7 802	10 370	4 221	812	
Rivi- ja ketjutalot Rad- och kedjehus Attached houses . . . . .	3 383	1 430 256	8	20	19	32	158	711	1 626	779	30	
Asuinkerrostalot Flervåningsbostadshus Blocks of flats . . . . .	2 118	2 984 473	19	72	90	195	380	615	427	314	6	
Alle 4 kerrosta Under 4 våningar Under 4 stories . . . . .	1 360	1 338 782	18	66	76	121	207	308	327	234	3	
Vähintään 4 kerrosta Minst 4 våningar 4 stories or more . . . . .	739	1 618 363	1	4	14	72	166	303	97	80	2	
<b>Muita rakennuksia</b>												
<b>Övriga byggnader</b>												
<b>Other buildings</b> . . . . .	8 851	5 801 750	380	428	290	740	860	1 366	2 731	1 325	731	
Liikerakennukset Affärsbyggnader Commercial buildings . . . . .	2 148	1 035 934	63	91	75	159	235	347	678	344	156	
Toimistorakennukset Kontorsbyggnader Office buildings . . . . .	501	543 494	22	23	23	66	62	89	147	41	28	
Liikenteen rakennukset Trafikbyggnader Transport and communica- tions buildings . . . . .	1 520	346 808	22	14	9	51	168	246	551	397	62	
Hoitoalan rakennukset Vårdbyggnader Buildings for institutional care . . . . .	393	437 645	27	24	16	36	47	58	99	65	21	
Kokoontumisrakennukset Byggnader för samlingslo- kaler Assembly buildings . . . . .	639	345 049	82	78	17	61	45	74	157	57	68	
Opetusrakennukset Undervisningsbyggnader Educational buildings . . . . .	516	846 533	49	65	23	142	78	60	58	25	16	
Teollisuusrakennukset Industrbyggnader Industrial buildings . . . . .	1 898	1 833 787	40	47	55	101	136	318	727	298	176	
Varastorakennukset Lagerbyggnader Warehouses . . . . .	274	247 652	9	11	8	20	25	56	103	23	19	
Muut rakennukset Övriga byggnader Other buildings . . . . .	962	164 848	66	75	64	104	64	118	211	75	185	

Taulukko 1. (Jatk.) Rakennukset talotyypin, käyttötarkoituksen, kerrosalan ja rakennusvuoden mukaan 31.12.1995  
 Tabell 1. (Forts.) Byggnader efter hustyp, användningssyfte, golvyta och byggnadsår  
 Table 1. (Cont.) Buildings by type of building, intended use, floor area and year of construction

Talotyyppi, rakennuksen käyttötarkoitus Hustyp, byggnadens användningssyfte Type and intended use of building	Rakennuksia yhteensä Byggnader totalt Buildings total	Kerrosala Väningsyta Floor area (m <sup>2</sup> )	Rakennusvuosi - Byggnadsår - Year of construction								Tuntematon Okänd Unknown	
			- 1920	1921- 1939	1940- 1949	1950 -1959	1960- 1969	1970- 1979	1980- 1989	1990 -		
<b>Etelä-Pohjanmaa</b>												
<b>Södra Österbotten</b> . . . . .	65 544	13 178 023	5 173	5 026	4 716	9 735	7 830	11 877	14 616	5 501	1 070	
<b>Asuinrakennuksia</b>												
<b>Bostadsbyggnader</b>												
<b>Residential building</b> . . . . .	57 330	8 560 326	4 798	4 599	4 505	9 061	6 989	10 482	11 987	4 348	561	
<b>Erilliset pientalot</b>												
<b>Fristående småhus</b>												
<b>Detached houses</b> . . . . .	53 826	6 743 452	4 756	4 549	4 458	8 940	6 720	9 658	10 503	3 700	542	
<b>Rivi- ja ketjutalot</b>												
<b>Rad- och kedjehus</b>												
<b>Attached houses</b> . . . . .	2 647	1 019 567	16	9	7	13	115	621	1 301	548	17	
<b>Asuinkerrostalot</b>												
<b>Flervåningsbostadshus</b>												
<b>Blocks of flats</b> . . . . .	857	797 307	26	41	40	108	154	203	183	100	2	
<b>Alle 4 kerrosta</b>												
<b>Under 4 våningar</b>												
<b>Under 4 stories</b> . . . . .	747	584 151	26	41	38	104	129	154	162	93		
<b>Vähintään 4 kerrosta</b>												
<b>Minst 4 våningar</b>												
<b>4 stories or more</b> . . . . .	108	213 156			2	4	25	49	21	7		
<b>Muita rakennuksia</b>												
<b>Övriga byggnader</b>												
<b>Other buildings</b> . . . . .	8 214	4 617 697	375	427	211	674	841	1 395	2 629	1 153	509	
<b>Liikerakennukset</b>												
<b>Affärsbyggnader</b>												
<b>Commercial buildings</b> . . . . .	1 551	828 974	49	100	49	144	204	301	455	183	66	
<b>Toimistorakennukset</b>												
<b>Kontorsbyggnader</b>												
<b>Office buildings</b> . . . . .	487	349 888	10	24	11	78	94	94	131	29	16	
<b>Liikenteen rakennukset</b>												
<b>Trafikbyggnader</b>												
<b>Transport and communications buildings</b> . . . . .	1 601	289 203	32	11	17	46	91	167	659	513	65	
<b>Hoitoalan rakennukset</b>												
<b>Vårdbyggnader</b>												
<b>Buildings for institutional care</b> . . . . .	313	342 952	16	22	7	45	50	58	65	34	16	
<b>Kokoontumisrakennukset</b>												
<b>Byggnader för samlingslokaler</b>												
<b>Assembly buildings</b> . . . . .	628	289 077	95	54	17	59	53	88	158	52	52	
<b>Opetusrakennukset</b>												
<b>Undervisningsbyggnader</b>												
<b>Educational buildings</b> . . . . .	481	573 691	75	93	17	95	68	55	40	17	21	
<b>Teollisuusrakennukset</b>												
<b>Industribyggnader</b>												
<b>Industrial buildings</b> . . . . .	2 219	1 561 656	48	60	62	137	199	486	796	257	174	
<b>Varastorakennukset</b>												
<b>Lagerbyggnader</b>												
<b>Warehouses</b> . . . . .	248	221 460	9	11	4	17	31	62	95	9	10	
<b>Muut rakennukset</b>												
<b>Övriga byggnader</b>												
<b>Other buildings</b> . . . . .	686	160 796	41	52	27	53	51	84	230	59	89	

Taulukko 1. (Jatk.) Rakennukset talotyypin, käyttötarkoituksen, kerrosalan ja rakennusvuoden mukaan 31.12.1995  
 Tabell 1. (Forts.) Byggnader efter hustyp, användningssyfte, golvyta och byggnadsår  
 Table 1. (Cont.) Buildings by type of building, intended use, floor area and year of construction

Talotyyppi, rakennuksen käyttötarkoitus Hustyp, byggnadens användningssyfte Type and intended use of building	Rakennuksia yhteensä Byggnader totalt Buildings total	Kerrosala Våningsyta Floor area (m <sup>2</sup> )	Rakennusvuosi - Byggnadsår - Year of construction								Tuntematon Okänd Unknown		
			- 1920	1921- 1939	1940- 1949	1950 -1959	1960- 1969	1970- 1979	1980- 1989	1990 -			
<b>Vaasan rannikkoseutu</b>													
<b>Vasa kustregion</b> . . . . .	50 609 11 771 066		6 317	4 015	3 016	6 153	5 466	9 216	10 655	4 445	1 326		
<b>Asuinrakennuksia</b>													
<b>Bostadsbyggnader</b>													
Residential building . . . . .	43 014 7 477 842		5 752	3 662	2 833	5 691	4 870	8 222	8 186	3 082	716		
Erilliset pientalot Fristående småhus Detached houses . . . . .	39 896 4 973 793		5 550	3 465	2 739	5 444	4 529	7 466	7 327	2 726	650		
Rivi- ja ketjutalot Rad- och kedjehus Attached houses . . . . .	1 393 594 346		21	6	14	28	71	345	635	219	54		
Asuinkerrostalot Flervåningsbostadshus Blocks of flats . . . . .	1 725 1 909 703		181	191	80	219	270	411	224	137	12		
Alle 4 kerrosta Under 4 våningar Under 4 stories . . . . .	1 362 1 111 754		176	180	74	165	159	324	169	110	5		
Vähintään 4 kerrosta Minst 4 våningar 4 stories or more . . . . .	350 790 921		5	10	6	54	110	84	50	27	4		
<b>Muita rakennuksia</b>													
<b>Övriga byggnader</b>													
Other buildings . . . . .	7 595 4 293 224		565	353	183	462	596	994	2 469	1 363	610		
Liikerakennukset Affärsbyggnader Commercial buildings . . . . .	1 081 672 688		74	70	29	94	131	181	329	101	72		
Toimistorakennukset Kontorsbyggnader Office buildings . . . . .	431 504 326		50	23	13	45	70	83	95	32	20		
Liikenteen rakennukset Trafikbyggnader Transport and communication buildings . . . . .	2 421 341 364		32	19	19	50	89	140	1 097	902	73		
Hoitoalan rakennukset Vårdbyggnader Buildings for institutional care . . . . .	285 281 963		32	23	11	19	33	35	73	34	25		
Kokoontumisrakennukset Byggnader för samlingslokaler Assembly buildings . . . . .	681 270 599		152	55	23	37	39	70	149	61	95		
Opetusrakennukset Undervisningsbyggnader Educational buildings . . . . .	342 477 970		72	41	4	53	36	51	35	19	31		
Teollisuusrakennukset Industribyggnader Industrial buildings . . . . .	1 540 1 428 802		65	54	62	107	131	308	491	159	163		
Varastorakennukset Lagerbyggnader Warehouses . . . . .	194 200 695		13	15	9	17	23	45	51	9	12		
Muut rakennukset Övriga byggnader Other buildings . . . . .	620 114 817		75	53	13	40	44	81	149	46	119		

Taulukko 1. (Jatk.) Rakennukset talotyypin, käyttötarkoituksen, kerrosalan ja rakennusvuoden mukaan 31.12.1995  
 Tabell 1. (Forts.) Byggnader efter hustyp, användningssyfte, golvyta och byggnadsår  
 Table 1. (Cont.) Buildings by type of building, intended use, floor area and year of construction

Talotyyppi, rakennuksen käyttötarkoitus Hustyp, byggnadens användningssyfte Type and intended use of building	Rakennuksia yhteensä Byggnader totalt Buildings total	Kerrosala Våningsyta Floor area (m <sup>2</sup> )	Rakennusvuosi - Byggnadsår - Year of construction								Tuntematon Okänd Unknown
			- 1920	1921- 1939	1940- 1949	1950 -1959	1960- 1969	1970- 1979	1980- 1989	1990 -	
<b>Keski-Pohjanmaa</b>											
<b>Mellersta Österbotten . . . .</b>	20 768	4 555 666	1 270	810	1 199	2 708	2 462	4 406	5 398	1 942	573
<b>Asuinrakennuksia</b>											
<b>Bostadsbyggnader</b> Residential building . . . . .	18 140	2 892 181	1 170	723	1 136	2 539	2 199	4 059	4 446	1 558	310
Erilliset pientalot Fristående småhus Detached houses . . . . .	16 980	2 219 727	1 159	713	1 122	2 484	2 080	3 767	3 991	1 367	297
Rivi- ja ketjutalot Rad- och kedjehus Attached houses . . . . .	797	285 932	1		2	19	38	198	375	154	10
Asuinkerrostalot Flervåningsbostadshus Blocks of flats . . . . .	363	386 522	10	10	12	36	81	94	80	37	3
Alle 4 kerrosta Under 4 våningar Under 4 stories . . . . .	287	248 084	9	9	11	32	57	70	66	32	1
Vähintään 4 kerrosta Minst 4 våningar 4 stories or more . . . . .	74	138 438	1	1	1	4	24	23	13	5	2
<b>Muita rakennuksia</b>											
<b>Övriga byggnader</b> Other buildings . . . . .	2 628	1 663 485	100	87	63	169	263	347	952	384	263
Liikerakennukset Affärsbyggnader Commercial buildings . . . . .	527	332 685	13	22	21	42	54	60	224	62	29
Toimistorakennukset Kontorsbyggnader Office buildings . . . . .	148	115 704	11	8	5	16	31	26	38	8	5
Liikenteen rakennukset Trafikbyggnader Transport and communications buildings . . . . .	550	111 101	5	4	3	10	22	41	253	173	39
Hoitoalan rakennukset Vårdbyggnader Buildings for institutional care . . . . .	135	143 308	6	1	4	9	21	29	31	20	14
Kokoontumisrakennukset Byggnader för samlingslokaler Assembly buildings . . . . .	214	105 760	35	11	5	16	13	24	52	29	29
Opetusrakennukset Undervisningsbyggnader Educational buildings . . . . .	154	204 589	13	23	4	33	23	15	26	3	14
Teollisuusrakennukset Industribyggnader Industrial buildings . . . . .	624	498 599	5	13	11	24	62	111	240	74	84
Varastorakennukset Lagerbyggnader Warehouses . . . . .	96	112 114	3	1	5	7	16	18	32	2	12
Muut rakennukset Övriga byggnader Other buildings . . . . .	180	39 625	9	4	5	12	21	23	56	13	37

Taulukko 1. (Jatk.) Rakennukset talotyyppin, käyttötarkoituksen, kerrosalan ja rakennusvuoden mukaan 31.12.1995  
 Tabell 1. (Forts.) Byggnader efter hustyp, användningssyfte, golvyta och byggnadsår  
 Table 1. (Cont.) Buildings by type of building, intended use, floor area and year of construction

Talotyyppi, rakennuksen käyttötarkoitus Hustyp, byggnadens användningssyfte Type and intended use of building	Rakennuksia yhteensä Byggnader totalt Buildings total	Kerrosala Våningsyta Floor area (m <sup>2</sup> )	Rakennusvuosi - Byggnadsår - Year of construction								Tuntematon Okänd Unknown	
			- 1920	1921- 1939	1940- 1949	1950 -1959	1960- 1969	1970- 1979	1980- 1989	1990 -		
<b>Pohjois-Pohjanmaa</b>												
<b>Norra Österbotten</b> . . . . .	95 524	21 710 482	5 052	3 166	5 658	12 638	12 007	19 539	25 123	10 672	1 669	
<b>Asuinrakennuksia</b>												
<b>Bostadsbyggnader</b>												
<b>Residential building</b> . . . . .	82 784	14 213 368	4 541	2 783	5 407	11 781	10 773	17 653	20 585	8 354	907	
Erilliset pientalot Fristående småhus Detached houses . . . . .	75 782	9 224 876	4 492	2 698	5 310	11 422	10 092	15 970	17 887	7 043	868	
Rivi- ja ketjutalot Rad- och kedjehus Attached houses . . . . .	4 854	1 986 615	23	21	16	70	291	1 170	2 232	1 000	31	
Asuinkeuhkot Flervåningsbostadshus Blocks of flats . . . . .	2 148	3 001 877	26	64	81	289	390	513	466	311	8	
Alle 4 kerrosta Under 4 våningar Under 4 stories . . . . .	1 546	1 450 361	25	56	73	212	239	302	376	258	5	
Vähintään 4 kerrosta Minst 4 våningar 4 stories or more . . . . .	596	1 546 656	1	8	8	77	151	210	87	53	1	
<b>Muita rakennuksia</b>												
<b>Övriga byggnader</b>												
<b>Other buildings</b> . . . . .	12 740	7 497 114	511	383	251	857	1 234	1 886	4 538	2 318	762	
Liikerakennukset Affärsbyggnader Commercial buildings . . . . .	3 267	1 300 191	111	95	79	189	318	514	1 298	490	173	
Toimistorakennukset Kontorsbyggnader Office buildings . . . . .	797	777 936	54	21	24	94	127	163	191	91	32	
Liikenteen rakennukset Trafikbyggnader Transport and communica- tions buildings . . . . .	2 721	515 851	24	16	7	57	157	275	1 105	973	107	
Hoitoalan rakennukset Vårdbyggnader Buildings for institutional care . . . . .	528	620 932	27	28	19	46	71	98	138	81	20	
Kokoontumisrakennukset Byggnader för samlingslo- kaler Assembly buildings . . . . .	883	476 338	124	53	25	59	86	102	256	110	68	
Opetusrakennukset Undervisningsbyggnader Educational buildings . . . . .	782	1 317 029	81	83	30	212	108	82	102	37	47	
Teollisuusrakennukset Industribyggnader Industrial buildings . . . . .	2 367	1 917 058	46	43	26	109	255	450	897	377	164	
Varastorakennukset Lagerbyggnader Warehouses . . . . .	383	392 793	9	6	3	29	42	85	159	37	13	
Muut rakennukset Övriga byggnader Other buildings . . . . .	1 012	178 986	35	38	38	62	70	117	392	122	138	

Taulukko 1. (Jatk.) Rakennukset talotyypin, käyttötarkoituksen, kerrosalan ja rakennusvuoden mukaan 31.12.1995  
 Tabell 1. (Forts.) Byggnader efter hustyp, användningssyfte, golvyta och byggnadsår  
 Table 1. (Cont.) Buildings by type of building, intended use, floor area and year of construction

Talotyyppi, rakennuksen käyttötarkoitus Hustyp, byggnadens användningssyfte Type and intended use of building	Rakennuksia yhteensä Byggnader totalt Buildings total	Kerrosala Våningsyta Floor area (m <sup>2</sup> )	Rakennusvuosi - Byggnadsår - Year of construction								Tuntematon Okänd Unknown	
			- 1920	1921- 1939	1940- 1949	1950 -1959	1960- 1969	1970- 1979	1980- 1989	1990 -		
<b>Kainuu</b>												
<b>Kajanaland</b> .....	27 242	6 016 981	532	1 098	1 881	4 936	3 895	5 497	6 447	2 581	375	
<b>Asuinrakennuksia</b>												
<b>Bostadsbyggnader</b>												
Residential building . . . . .	23 539	3 855 378	474	968	1 768	4 569	3 514	5 018	5 126	1 910	192	
Erilliset pientalot Fristående småhus Detached houses . . . . .	21 363	2 531 603	470	946	1 735	4 473	3 341	4 415	4 236	1 566	181	
Rivi- ja ketjutalot Rad- och kedjehus Attached houses . . . . .	1 482	544 535	2	7	13	10	55	390	738	256	11	
Asuinkeuhkot Flervåningsbostadshus Blocks of flats . . . . .	694	779 240	2	15	20	86	118	213	152	88		
Alle 4 kerrosta Under 4 våningar Under 4 stories . . . . .	563	543 517	2	15	17	61	73	163	148	84		
Vähintään 4 kerrosta Minst 4 våningar 4 stories or more . . . . .	131	235 723			3	25	45	50	4	4		
<b>Muita rakennuksia</b>												
<b>Övriga byggnader</b>												
Other buildings . . . . .	3 703	2 161 603	58	130	113	367	381	479	1 321	671	183	
Liikerakennukset Affärsbyggnader Commercial buildings . . . . .	1 274	444 585	6	32	29	81	107	152	497	339	31	
Toimistorakennukset Kontorsbyggnader Office buildings . . . . .	190	167 024	5	7	5	23	47	37	42	16	8	
Liikenteen rakennukset Trafikbyggnader Transport and communica- tions buildings . . . . .	516	133 940	3	13	4	29	41	46	215	145	20	
Hoitoalan rakennukset Vårdbyggnader Buildings for institutional care . . . . .	143	187 367	6	8	5	19	25	21	43	11	5	
Kokoontumisrakennukset Byggnader för samlingslo- kaler Assembly buildings . . . . .	279	129 594	13	15	9	20	24	25	117	40	16	
Opetusrakennukset Undervisningsbyggnader Educational buildings . . . . .	283	347 884	12	32	20	111	47	29	21	3	8	
Teollisuusrakennukset Industrbyggnader Industrial buildings . . . . .	591	611 812	3	6	9	38	53	109	247	97	29	
Varastorakennukset Lagerbyggnader Warehouses . . . . .	83	71 705	1	1	3	7	10	28	30	1	2	
Muut rakennukset Övriga byggnader Other buildings . . . . .	344	67 692	9	16	29	39	27	32	109	19	64	

Taulukko 1. (Jatk.) Rakennukset talotyypin, käyttötarkoituksen, kerrosalan ja rakennusvuoden mukaan 31.12.1995  
 Tabell 1. (Forts.) Byggnader efter hustyp, användningssyfte, golvyta och byggnadsår  
 Table 1. (Cont.) Buildings by type of building, intended use, floor area and year of construction

Talotyyppi, rakennuksen käyttötarkoitus Hustyp, byggnadens användningssyfte Type and intended use of building	Rakennuksia yhteensä Byggnader totalt Buildings total	Kerrosala Våningsyta Floor area (m <sup>2</sup> )	Rakennusvuosi - Byggnadsår - Year of construction								Tuntematon Okänd Unknown	
			- 1920	1921- 1939	1940- 1949	1950 -1959	1960- 1969	1970- 1979	1980- 1989	1990 -		
<b>Lappi</b>												
<b>Lappland</b> .....	64 189	13 516 063	1 533	1 594	5 696	8 781	9 022	11 979	17 493	7 016	1 075	
<b>Asuinrakennuksia</b>												
<b>Bostadsbyggnader</b>												
Residential building . . . . .	52 662	8 404 170	1 370	1 416	5 282	7 931	7 903	9 908	13 253	5 094	505	
Erilliset pientalot Fristående småhus Detached houses . . . . .	48 772	5 735 743	1 360	1 388	5 163	7 717	7 446	8 914	11 891	4 406	487	
Rivi- ja ketjutalot Rad- och kedjehus Attached houses . . . . .	2 474	983 323	4	3	21	31	186	592	1 107	520	10	
Asuinkerrostalot Flervåningsbostadshus Blocks of flats . . . . .	1 416	1 685 104	6	25	98	183	271	402	255	168	8	
Alle 4 kerrosta Under 4 våningar Under 4 stories . . . . .	1 040	1 002 552	6	24	94	140	160	272	201	140	3	
Vähintään 4 kerrosta Minst 4 våningar 4 stories or more . . . . .	365	676 626			3	42	109	128	54	27	2	
<b>Muita rakennuksia</b>												
<b>Övriga byggnader</b>												
Other buildings . . . . .	11 527	5 111 893	163	178	414	850	1 119	2 071	4 240	1 922	570	
Liikerakennukset Affärsbyggnader Commercial buildings . . . . .	4 876	1 155 303	27	38	121	216	437	964	2 034	839	200	
Toimistorakennukset Kontorsbyggnader Office buildings . . . . .	542	466 489	10	19	44	65	85	110	152	39	18	
Liikenteen rakennukset Trafikbyggnader Transport and communica- tions buildings . . . . .	2 153	398 828	13	15	43	88	140	352	855	593	54	
Hoitoalan rakennukset Vårdbyggnader Buildings for institutional care . . . . .	272	346 713	5	5	16	44	35	55	67	35	10	
Kokoontumisrakennukset Byggnader för samlingslo- kaler Assembly buildings . . . . .	570	271 784	49	24	28	61	62	82	149	72	43	
Opetusrakennukset Undervisningsbyggnader Educational buildings . . . . .	575	676 455	22	36	62	186	101	78	64	17	9	
Teollisuusrakennukset Industribyggnader Industrial buildings . . . . .	1 366	1 520 972	22	24	27	95	140	252	513	199	94	
Varastorakennukset Lagerbyggnader Warehouses . . . . .	181	96 334	2	2	10	17	27	31	77	8	7	
Muut rakennukset Övriga byggnader Other buildings . . . . .	992	179 015	13	15	63	78	92	147	329	120	135	

Taulukko 1. (Jatk.) Rakennukset talotyyppin, käyttötarkoituksen, kerrosalan ja rakennusvuoden mukaan 31.12.1995  
 Tabell 1. (Forts.) Byggnader efter hustyp, användningssyfte, golvyta och byggnadsår  
 Table 1. (Cont.) Buildings by type of building, intended use, floor area and year of construction

Talotyyppi, rakennuksen käyttötarkoitus Hustyp, byggnadens användningssyfte Type and intended use of building	Rakennuksia yhteensä Byggnader totalt Buildings total	Kerrosala Våningsyta Floor area (m <sup>2</sup> )	Rakennusvuosi - Byggnadsår - Year of construction								Tuntematon Okänd Unknown	
			- 1920	1921- 1939	1940- 1949	1950 -1959	1960- 1969	1970- 1979	1980- 1989	1990 -		
<b>Ahvenanmaa</b>												
<b>Åland</b> .....	10 081	1 748 147	1 133	673	416	963	961	2 041	2 101	1 005	788	
<b>Asuinrakennuksia</b> Bostadsbyggnader												
Residential building .....	7 554	1 187 191	1 017	621	387	893	810	1 525	1 395	559	347	
Erilliset pientalot Fristående småhus												
Detached houses .....	7 086	895 051	998	588	371	843	750	1 419	1 270	505	342	
Rivi- ja ketjutalot Rad- och kedjehus												
Attached houses .....	156	65 508	1			1	18	32	79	24	1	
Asuinkerrostalot Flervåningsbostadshus												
Blocks of flats .....	312	226 632	18	33	16	49	42	74	46	30	4	
Alle 4 kerrosta Under 4 våningar												
Under 4 stories .....	290	195 531	18	33	16	45	40	64	44	28	2	
Vähintään 4 kerrosta Minst 4 våningar												
4 stories or more .....	19	31 101				4	2	10	1	2		
<b>Muita rakennuksia</b> Övriga byggnader												
Other buildings .....	2 527	560 956	116	52	29	70	151	516	706	446	441	
Liikerakennukset Affärsbyggnader												
Commercial buildings .....	995	139 809	43	17	7	22	58	237	338	175	98	
Toimistorakennukset Kontorsbyggnader												
Office buildings .....	99	77 697	12	6	2	7	9	14	27	12	10	
Liikenteen rakennukset Trafikbyggnader												
Transport and communications buildings .....	305	44 750	2		2	3	4	24	104	155	11	
Hoitoalan rakennukset Vårdbyggnader												
Buildings for institutional care .....	48	39 001	3	4		3	6	7	12	10	3	
Kokoontumisrakennukset Byggnader för samlingslokaler												
Assembly buildings .....	93	40 895	12	5	1	4	8	5	26	16	16	
Opetusrakennukset Undervisningsbyggnader												
Educational buildings .....	59	65 694	7	7	3	10	5	12	7	3	5	
Teollisuusrakennukset Industribyggnader												
Industrial buildings .....	243	106 246	7	6	5	7	20	40	92	38	28	
Varastorakennukset Lagerbyggnader												
Warehouses .....	30	18 919		1	2		4	9	8	4	2	
Muut rakennukset Övriga byggnader												
Other buildings .....	655	27 945	30	6	7	14	37	168	92	33	268	

**Taulukko 2.**  
**Tabell 2.**  
**Table 2.**

**Rakennukset käyttötarkoituksen, lämmitystavan ja -aineen mukaan 31.12.1995**  
**Byggnader efter användningssyfte, uppvärmningssätt och bränsle**  
**Buildings by intended use, heating system and fuel**

Rakennuksen käyttötarkoitus, lämmitystapa Byggnadens användningssyfte, uppvärmningssätt Buildings intended use, heating system	Rakennuksia yhteensä Byggnader totalt Buildings total	Kerrosala Väningsyta Floor area (100 m <sup>2</sup> )	Lämmitysaine - Bränsle - Heating fuel											
			Kauko-, aluelämpö Fjärr-/region värme District heating	Kerrosala Väningsyta Floor area (100 m <sup>2</sup> )	Öljy, kaasu Olja, gas Oil, gas	Kerrosala Väningsyta Floor area (100 m <sup>2</sup> )	Kivihiili, koksi Stenkol, koks Coal	Kerrosala Väningsyta Floor area (100 m <sup>2</sup> )	Puu, turve Ved, torv Wood, peat	Kerrosala Väningsyta Floor area (100 m <sup>2</sup> )	Sähkö Electricitet Electricity	Kerrosala Väningsyta Floor area (100 m <sup>2</sup> )	Muu, tunt. Annan okänd Other, unknown	Kerrosala Väningsyta Floor area (100 m <sup>2</sup> )
<b>Rakennuksia yhteensä</b> <b>Byggnader totalt</b> <b>Buildings total</b> . . . . .	1 219 537	3 365 092	120 080	1 403 186	316 223	866 441	8 449	12 820	303 636	329 409	414 462	655 069	56 687	98 167
Keskuslämmitys Centralvärme Central heating . . . . .	981 741	3 144 103	120 080	1 403 186	306 485	852 965	8 244	12 543	115 834	177 776	401 548	641 159	29 550	56 473
Vesikeskuslämmitys Vattencentralvärme Central heating (water)	600 567	2 453 416	115 000	1 348 726	300 104	807 185	8 163	11 510	112 360	169 879	36 548	64 041	28 392	52 074
Ilmakeskuslämmitys Luftcentralvärme Central heating (air) . . . . .	24 220	133 383	5 080	54 460	6 381	45 781	81	1 033	3 474	7 898	8 046	19 814	1 158	4 399
Suora sähkölämmitys Direkt eluppvärmning Direct electric heating . . . . .	356 954	557 303	-	-	-	-	-	-	-	-	356 954	557 303	-	-
Uuni-, kamiinalämm. Ungs-, kaminuppv. Stove heating . . . . .	204 671	168 319	-	-	8 312	7 969	171	238	184 296	148 669	11 151	10 882	741	560
Ei kiint. lämm.laitetta Inga fasta uppv. anord. No fixed heating . . . . .	8 954	30 457	-	-	772	4 322	17	18	581	1 128	978	2 442	6 606	22 546
Tuntematon - Okänd Unknown . . . . .	24 171	22 213	-	-	654	1 184	17	20	2 925	1 835	785	586	19 790	18 588
<b>Asuinrakennuksia</b> <b>Bostadsbyggnader</b> <b>Residential buildings</b> . . . . .	1 053 092	2 144 394	94 600	779 413	277 192	510 776	8 079	9 227	287 924	294 577	367 010	532 035	18 287	18 365
Keskuslämmitys Centralvärme Central heating . . . . .	840 349	1 976 476	94 600	779 413	268 692	503 356	7 893	9 031	107 203	151 255	355 351	521 135	6 610	12 286
Vesikeskuslämmitys Vattencentralvärme Central heating (water)	509 139	1 490 703	90 998	772 376	266 320	499 644	7 826	8 935	104 050	146 493	34 276	52 568	5 669	10 686
Ilmakeskuslämmitys Luftcentralvärme Central heating (air) . . . . .	17 099	28 721	3 602	7 037	2 372	3 712	67	96	3 153	4 762	6 964	11 515	941	1 600
Suora sähkölämmitys Direkt eluppvärmning Direct electric heating . . . . .	314 111	457 052	-	-	-	-	-	-	-	-	314 111	457 052	-	-
Uuni-, kamiinalämm. Ungs-, kaminuppv. Stove heating . . . . .	198 019	159 222	-	-	7 690	6 397	163	172	178 779	141 967	10 790	10 245	597	441
Ei kiint. lämm.laitetta Inga fasta uppv. anord. No fixed heating . . . . .	2 109	1 831	-	-	387	520	9	8	401	347	452	360	860	596
Tuntematon - Okänd Unknown . . . . .	12 615	6 865	-	-	423	503	14	16	1 541	1 009	417	295	10 220	5 042
<b>Erilliset pientalot</b> <b>Fristående småhus</b> <b>Detached houses</b> . . . . .	943 531	1 167 316	34 943	58 634	251 279	345 691	7 922	8 626	285 516	287 482	346 324	451 856	17 547	15 027
Keskuslämmitys Centralvärme Central heating . . . . .	733 271	1 006 083	34 943	58 634	242 897	338 704	7 741	8 453	106 660	149 199	334 842	441 445	6 188	9 647

Taulukko 2. (Jatk.) Rakennukset käyttötarkoituksen, lämmitystavan ja -aineen mukaan 31.12.1995  
 Tabell 2. (Forts.) Byggnader efter användningssyfte, uppvärmningssätt och bränsle  
 Table 2. (Cont.) Buildings by intended use, heating system and fuel

Rakennuksen käyttötarkoitus, lämmitystapa Byggnadens användningssyfte, uppvärmningssätt Buildings intended use, heating system	Rakennuksia yhteensä Byggnader totalt Buildings total	Kerrosala Våningsyta Floor area (100 m <sup>2</sup> )	Lämmitysaine - Bränsle - Heating fuel											
			Kauko-, aluelämpö Fjärr-/region värme District heating	Kerrosala Våningsyta Floor area (100 m <sup>2</sup> )	Öljy, kaasu Olja, gas Oil, gas	Kerrosala Våningsyta Floor area (100 m <sup>2</sup> )	Kivihili, koksi Stenkol, koks Coal	Kerrosala Våningsyta Floor area (100 m <sup>2</sup> )	Puu, turve Ved, torv Wood, peat	Kerrosala Våningsyta Floor area (100 m <sup>2</sup> )	Sähkö Electricitet Electricity	Kerrosala Våningsyta Floor area (100 m <sup>2</sup> )	Muu, tunt. Annan okänd Other, unknown	Kerrosala Våningsyta Floor area (100 m <sup>2</sup> )
Vesikeskuslämmitys Vattencentralvärme Central heating (water)	421 380	596 332	31 561	53 533	240 600	335 412	7 674	8 357	103 514	144 462	32 770	46 466	5 261	8 102
Ilmakeskuslämmitys Luftcentralvärme Central heating (air)	16 685	25 817	3 382	5 102	2 297	3 293	67	96	3 146	4 737	6 866	11 044	927	1 545
Suora sähkölämmitys Direkt eluppvärmning Direct electric heating	295 206	383 934	-	-	-	-	-	-	-	-	295 206	383 934	-	-
Uuni-, kamiinalämm. Ungs-, kaminuppv. Stove heating	195 883	153 481	-	-	7 600	6 177	158	149	176 919	136 971	10 620	9 774	586	409
Ei kiint. lämm.laitetta Inga fasta uppv. anord. No fixed heating	2 083	1 661	-	-	373	382	9	8	401	347	447	346	853	578
Tuntematon - Okänd Unknown	12 294	6 091	-	-	409	427	14	16	1 536	964	415	291	9 920	4 393
<b>Rivi- ja ketjutalot Rad- och kedjehus Attached houses</b>	60 836	256 324	24 847	113 293	15 949	69 032	43	136	876	2 692	18 605	69 887	516	1 283
Keskuslämmitys Centralvärme Central heating	59 999	254 403	24 847	113 293	15 921	68 946	43	136	314	1 085	18 573	69 800	301	1 143
Vesikeskuslämmitys Vattencentralvärme Central heating (water)	42 447	187 902	24 689	112 448	15 866	68 653	43	136	309	1 063	1 253	4 513	287	1 088
Ilmakeskuslämm. Luftcentralvärme Central heating (air)	324	1 664	158	846	55	293	-	-	5	22	92	450	14	55
Suora sähkölämmitys Direkt eluppvärmning Direct electric heating	17 228	64 838	-	-	-	-	-	-	-	-	17 228	64 838	-	-
Uuni-, kamiinalämm. Ungs-, kaminuppv. Stove heating	611	1 738	-	-	19	48	-	-	558	1 602	29	78	5	10
Ei kiint. lämm.laitetta Inga fasta uppv. anord. No fixed heating	6	16	-	-	1	7	-	-	-	-	2	7	3	3
Tuntematon - Okänd Unknown	220	167	-	-	8	32	-	-	4	6	1	2	207	127
<b>Asuinkerrostalot Flervåningsbostadshus Blocks of flats</b>	48 725	720 754	34 810	607 486	9 964	96 053	114	465	1 532	4 403	2 081	10 292	224	2 055
Keskuslämmitys Centralvärme Central heating	47 079	715 990	34 810	607 486	9 874	95 706	109	442	229	971	1 936	9 890	121	1 496
Vesikeskuslämmitys Vattencentralvärme Central heating (water)	45 312	706 469	34 748	606 396	9 854	95 579	109	442	227	967	253	1 589	121	1 496
Ilmakeskuslämm. Luftcentralvärme Central heating (air)	90	1 240	62	1 090	20	127	-	-	2	3	6	21	-	-

Taulukko 2. (Jatk.) Rakennukset käyttötarkoituksen, lämmitystavan ja -aineen mukaan 31.12.1995  
 Tabell 2. (Forts.) Byggnader efter användningssyfte, uppvärmningssätt och bränsle  
 Table 2. (Cont.) Buildings by intended use, heating system and fuel

Rakennuksen käyttötarkoitus, lämmitystapa Byggnadens användningssyfte, uppvärmningssätt Buildings intended use, heating system	Rakennuksia yhteensä Byggnader totalt Buildings total	Kerrosala Våningsyta Floor area (100 m <sup>2</sup> )	Lämmitysaine - Bränsle - Heating fuel													
			Kauko-, aluelämpö Fjärr-/region värme District heating	Kerrosala Våningsyta Floor area (100 m <sup>2</sup> )	Öljy, kaasu Olja, gas Oil, gas	Kerrosala Våningsyta Floor area (100 m <sup>2</sup> )	Kivihiili, koksi Stenkol, koks Coal	Kerrosala Våningsyta Floor area (100 m <sup>2</sup> )	Puu, turve Ved, torv Wood, peat	Kerrosala Våningsyta Floor area (100 m <sup>2</sup> )	Sähkö Electricitet Electricity	Kerrosala Våningsyta Floor area (100 m <sup>2</sup> )	Muu, tunt. Annat Other, unknown	Kerrosala Våningsyta Floor area (100 m <sup>2</sup> )		
Suora sähkölämmitys Direkt eluppvärmning Direct electric heating	1 677	8 280	-	-	-	-	-	-	-	-	-	-	1 677	8 280	-	-
Uuni-, kamiinalämm. Ungs-, kaminuppv. Stove heating	1 525	4 004	-	-	71	172	5	23	1 302	3 394	141	393	6	21		
Ei kiint. lämm.laitetta Inga fasta uppv. anord. No fixed heating	20	153	-	-	13	131	-	-	-	-	3	7	4	15		
Tuntematon - Okänd Unknown	101	607	-	-	6	44	-	-	1	39	1	2	93	522		
<b>Muita rakennuksia</b> <b>Övriga byggnader</b>																
<b>Other buildings</b>	166 445	1 220 698	25 480	623 773	39 031	355 665	370	3 592	15 712	34 832	47 452	123 035	38 400	79 802		
Keskuslämmitys Centralvärme Central heating	141 392	1 167 626	25 480	623 773	37 793	349 610	351	3 512	8 631	26 522	46 197	120 023	22 940	44 187		
Vesikeskuslämmitys Vattencentralvärme Central heating (water)	91 428	962 713	24 002	576 350	33 784	307 541	337	2 575	8 310	23 386	2 272	11 473	22 723	41 388		
Ilmakeskuslämmitys Luftcentralvärme Central heating (air)	7 121	104 662	1 478	47 423	4 009	42 069	14	937	321	3 136	1 082	8 299	217	2 799		
Suora sähkölämmitys Direkt eluppvärmning Direct electric heating	42 843	100 251	-	-	-	-	-	-	-	-	-	42 843	100 251	-	-	
Uuni-, kamiinalämm. Ungs-, kaminuppv. Stove heating	6 652	9 096	-	-	622	1 572	8	66	5 517	6 703	361	638	144	118		
Ei kiint. lämm.laitetta Inga fasta uppv. anord. No fixed heating	6 845	28 626	-	-	385	3 802	8	10	180	781	526	2 083	5 746	21 950		
Tuntematon - Okänd Unknown	11 556	15 349	-	-	231	681	3	5	1 384	826	368	291	9 570	13 546		
<b>Liikerakennukset</b> <b>Affärsbyggnader</b>																
<b>Commercial buildings</b>	38 840	181 093	5 132	93 981	8 294	54 432	80	216	4 226	3 907	16 856	25 871	4 252	2 686		
Keskuslämmitys Centralvärme Central heating	34 730	177 602	5 132	93 981	8 067	53 810	79	215	2 800	2 591	16 631	25 542	2 021	1 465		
Vesikeskuslämmitys Vattencentralvärme Central heating (water)	18 089	142 012	4 887	86 468	7 729	49 802	78	205	2 786	2 506	606	1 659	2 003	1 373		
Ilmakeskuslämmitys Luftcentralvärme Central heating (air)	810	12 840	245	7 513	338	4 008	1	10	14	85	194	1 133	18	92		
Suora sähkölämmitys Direkt eluppvärmning Direct electric heating	15 831	22 750	-	-	-	-	-	-	-	-	-	15 831	22 750	-	-	
Uuni-, kamiinalämm. Ungs-, kaminuppv. Stove heating	1 630	1 731	-	-	152	307	-	-	1 354	1 271	91	130	33	23		

Taulukko 2. (Jatk.) Rakennukset käyttötarkoituksen, lämmitystavan ja -aineen mukaan 31.12.1995  
 Tabell 2. (Forts.) Byggnader efter användningssyfte, uppvärmningssätt och bränsle  
 Table 2. (Cont.) Buildings by intended use, heating system and fuel

Rakennuksen käyttötarkoitus, lämmitystapa Byggnadens användningssyfte, uppvärmningssätt Buildings intended use, heating system	Rakennuksia yhteensä Byggnader totalt Buildings total	Kerrosala Våningsyta Floor area (100 m <sup>2</sup> )	Lämmitysaine - Bränsle - Heating fuel													
			Kauko-, aluelämpö Fjärr-/region värme District heating	Kerrosala Våningsyta Floor area (100 m <sup>2</sup> )	Öljy, kaasu Olja, gas Oil, gas	Kerrosala Våningsyta Floor area (100 m <sup>2</sup> )	Kivihiili, koks Stenkol, koks Coal	Kerrosala Våningsyta Floor area (100 m <sup>2</sup> )	Puu, turve Ved, torv Wood, peat	Kerrosala Våningsyta Floor area (100 m <sup>2</sup> )	Sähkö Electricitet Electricity	Kerrosala Våningsyta Floor area (100 m <sup>2</sup> )	Muu, tunt. Annan okänd Other, unknown	Kerrosala Våningsyta Floor area (100 m <sup>2</sup> )		
Ei kiint. lämm.laitetta Inga fasta uppv. anord.																
No fixed heating . . . .	792	1 109	-	-	42	252	1	1	24	17	101	175	624	664		
Tuntematon - Okänd Unknown . . . . .	1 688	650	-	-	33	64	-	-	48	28	33	24	1 574	534		
<b>Toimistorakennukset</b>																
<b>Kontorsbyggnader</b>																
<b>Office buildings . . . . .</b>	<b>10 660</b>	<b>156 986</b>	<b>4 104</b>	<b>120 007</b>	<b>3 377</b>	<b>26 062</b>	<b>19</b>	<b>198</b>	<b>220</b>	<b>624</b>	<b>2 543</b>	<b>8 253</b>	<b>397</b>	<b>1 843</b>		
Keskuslämmitys Centralvärme . . . .	10 226	155 138	4 104	120 007	3 341	25 653	19	198	131	437	2 512	8 133	119	710		
Vesikeskuslämmitys Vattencentralvärme Central heating (water)	7 713	141 531	3 987	114 652	3 268	24 434	19	198	130	434	194	1 129	115	683		
Ilmakeskuslämmitys Luftcentralvärme Central heating (air) . .	234	6 968	117	5 355	73	1 219	-	-	1	2	39	366	4	27		
Suora sähkölämmitys Direkt eluppvärmning Direct electric heating .	2 279	6 638	-	-	-	-	-	-	-	-	2 279	6 638	-	-		
Uuni-, kamiinalämm. Ungs-, kaminuppv. Stove heating . . . . .	114	245	-	-	10	20	-	-	85	183	18	41	1	1		
Ei kiint. lämm.laitetta Inga fasta uppv. anord.																
No fixed heating . . . .	53	435	-	-	14	231	-	-	1	1	8	74	30	129		
Tuntematon - Okänd Unknown . . . . .	267	1 168	-	-	12	157	-	-	3	3	5	5	247	1 003		
<b>Liikenteen rakennukset</b>																
<b>Trafikbyggnader</b>																
<b>Transport and communications buildings.</b>	<b>32 325</b>	<b>85 590</b>	<b>1 616</b>	<b>22 790</b>	<b>5 167</b>	<b>25 025</b>	<b>42</b>	<b>93</b>	<b>1 074</b>	<b>1 765</b>	<b>8 463</b>	<b>11 830</b>	<b>15 963</b>	<b>24 087</b>		
Keskuslämmitys Centralvärme . . . .	30 121	79 391	1 616	22 790	5 019	24 681	42	93	731	1 273	8 387	11 744	14 326	18 811		
Vesikeskuslämmitys Vattencentralvärme Central heating (water)	21 009	62 400	1 491	20 367	4 216	21 285	40	86	686	1 187	284	754	14 292	18 722		
Ilmakeskuslämmitys Luftcentralvärme Central heating (air) . .	1 198	6 551	125	2 424	803	3 396	2	7	45	85	189	550	34	89		
Suora sähkölämmitys Direkt eluppvärmning Direct electric heating .	7 914	10 439	-	-	-	-	-	-	-	-	7 914	10 439	-	-		
Uuni-, kamiinalämm. Ungs-, kaminuppv. Stove heating . . . . .	424	623	-	-	84	137	-	-	321	464	12	11	7	11		
Ei kiint. lämm.laitetta Inga fasta uppv. anord.																
No fixed heating . . . .	842	3 175	-	-	47	167	-	-	15	23	53	70	727	2 914		
Tuntematon - Okänd Unknown . . . . .	938	2 402	-	-	17	41	-	-	7	5	11	5	903	2 351		

Taulukko 2. (Jatk.) Rakennukset käyttötarkoituksen, lämmitystavan ja -aineen mukaan 31.12.1995  
 Tabell 2. (Forts.) Byggnader efter användningssyfte, uppvärmningssätt och bränsle  
 Table 2. (Cont.) Buildings by intended use, heating system and fuel

Rakennuksen käyttötarkoitus, lämmitystapa Byggnadens användningssyfte, uppvärmningssätt Buildings intended use, heating system	Rakennuksia yhteensä Byggnader totalt Buildings total	Kerrosala Väningsyta Floor area (100 m <sup>2</sup> )	Lämmitysaine - Bränsle - Heating fuel											
			Kauko-, aluelämpö Fjärr-/region värme District heating	Kerrosala Väningsyta Floor area (100 m <sup>2</sup> )	Öljy, kaasu Olja, gas Oil, gas	Kerrosala Väningsyta Floor area (100 m <sup>2</sup> )	Kivihiili, koksi Stenkol, koks Coal	Kerrosala Väningsyta Floor area (100 m <sup>2</sup> )	Puu, turve Ved, torv Wood, peat	Kerrosala Väningsyta Floor area (100 m <sup>2</sup> )	Sähkö Electricitet Electricity	Kerrosala Väningsyta Floor area (100 m <sup>2</sup> )	Muu, tunt. Annan okänd Other, un- known	Kerrosala Väningsyta Floor area (100 m <sup>2</sup> )
<b>Hoitoalan rakennukset</b> <b>Vårdbyggnader</b> <b>Health care buildings...</b>	6 745	87 940	3 204	59 565	2 305	23 153	11	28	140	903	871	3 685	214	606
Keskuslämmitys Centralvärme Central heating	6 508	87 233	3 204	59 565	2 292	23 025	10	23	85	787	859	3 614	58	219
Vesikeskuslämmitys Vattencentralvärme Central heating (water)	5 709	84 123	3 186	59 176	2 275	22 901	10	23	85	787	97	1 044	56	191
Ilmakeskuslämmitys Luftcentralvärme Central heating (air)	43	557	18	389	17	124	-	-	-	-	6	17	2	28
Suora sähkölämmitys Direkt eluppvärmning Direct electric heating	756	2 552	-	-	-	-	-	-	-	-	756	2 552	-	-
Uuni-, kamiinalämm. Ungs-, kaminuppv. Stove heating	71	162	-	-	5	19	1	5	55	116	8	19	2	3
Ei kiint. lämm.laitetta Inga fasta uppv. anord. No fixed heating	44	165	-	-	5	54	-	-	-	-	4	53	35	58
Tuntematon - Okänd Unknown	122	380	-	-	3	54	-	-	-	-	-	-	119	326
<b>Kokoontumisrakennukset - Byggnader för samlingslokaler</b> <b>Assembly buildings...</b>	11 808	68 307	1 901	33 723	2 737	17 346	16	56	1 082	2 030	3 939	11 505	2 133	3 647
Keskuslämmitys Centralvärme Central heating	9 623	64 805	1 901	33 723	2 628	16 966	14	55	304	618	3 841	11 194	935	2 249
Vesikeskuslämmitys Vattencentralvärme Central heating (water)	5 441	47 708	1 791	29 857	2 257	14 204	14	55	300	594	156	826	923	2 171
Ilmakeskuslämmitys Luftcentralvärme Central heating (air)	597	7 527	110	3 866	371	2 762	-	-	4	24	100	797	12	77
Suora sähkölämmitys Direkt eluppvärmning Direct electric heating	3 585	9 570	-	-	-	-	-	-	-	-	3 585	9 570	-	-
Uuni-, kamiinalämm. Ungs-, kaminuppv. Stove heating	909	1 758	-	-	78	193	2	1	763	1 397	58	149	8	18
Ei kiint. lämm.laitetta Inga fasta uppv. anord. No fixed heating	518	1 269	-	-	23	152	-	-	8	11	31	148	456	957
Tuntematon - Okänd Unknown	758	475	-	-	8	34	-	-	7	3	9	13	734	424

Taulukko 2. (Jatk.) Rakennukset käyttötarkoituksen, lämmitystavan ja -aineen mukaan 31.12.1995  
 Tabell 2. (Forts.) Byggnader efter användningssyfte, uppvärmningssätt och bränsle  
 Table 2. (Cont.) Buildings by intended use, heating system and fuel

Rakennuksen käyttötarkoitus, lämmitystapa Byggnadens användningssyfte, uppvärmningssätt Buildings intended use, heating system	Rakennuksia yhteensä Byggnader totalt Buildings total	Kerrosala Väningsyta Floor area (100 m <sup>2</sup> )	Lämmitysaine - Bränsle - Heating fuel											
			Kauko-, aluelämpö Fjärr-/region värme District heating	Kerrosala Väningsyta Floor area (100 m <sup>2</sup> )	Öljy, kaasu Olja, gas Oil, gas	Kerrosala Väningsyta Floor area (100 m <sup>2</sup> )	Kivihili, koksi Stenkol, koks Coal	Kerrosala Väningsyta Floor area (100 m <sup>2</sup> )	Puu, turve Ved, torv Wood, peat	Kerrosala Väningsyta Floor area (100 m <sup>2</sup> )	Sähkö Electricitet Electricity	Kerrosala Väningsyta Floor area (100 m <sup>2</sup> )	Muu, tunt. Annan okänd Other, unknown	Kerrosala Väningsyta Floor area (100 m <sup>2</sup> )
<b>Opetusrakennukset - Undervisningsbyggnader - Educational buildings ..</b>	8 945	150 694	2 892	95 155	3 807	44 895	14	163	904	4 595	1 025	4 218	303	1 668
Keskuslämmitys Centralvärme Central heating . . . .	8 368	148 462	2 892	95 155	3 782	44 607	14	163	606	3 652	988	4 079	86	807
Vesikeskuslämmitys Vattencentralvärme Central heating (water)	7 411	143 638	2 863	94 168	3 763	44 293	13	158	606	3 652	83	617	83	750
Ilmakeskuslämmitys Luftcentralvärme Central heating (air) . .	57	1 380	29	986	19	314	1	5	-	-	5	18	3	57
Suora sähkölämmitys Direkt eluppvärmning Direct electric heating	900	3 444	-	-	-	-	-	-	-	-	900	3 444	-	-
Uuni-, kamiinalämm. Ungs-, kaminuppv. Stove heating . . . . .	339	1 121	-	-	9	73	-	-	296	910	32	128	2	11
Ei kiint. lämm.laitetta Inga fasta uppv. anord. No fixed heating . . . .	41	232	-	-	11	147	-	-	-	-	2	5	28	80
Tuntematon - Okänd Unknown . . . . .	197	879	-	-	5	68	-	-	2	34	3	6	187	771
<b>Teollisuusrakennukset Industribyggnader Industrial buildings ...</b>	33 867	383 883	5 017	161 250	10 161	134 586	142	2 645	2 751	16 347	8 731	43 285	7 065	25 770
Keskuslämmitys Centralvärme Central heating . . . .	29 408	367 389	5 017	161 250	9 814	132 363	133	2 631	2 231	15 047	8 530	42 119	3 683	13 978
Vesikeskuslämmitys Vattencentralvärme Central heating (water)	18 336	273 723	4 302	137 457	7 790	106 526	123	1 717	1 992	12 168	567	4 172	3 562	11 683
Ilmakeskuslämmitys Luftcentralvärme Central heating (air) . .	3 577	60 407	715	23 793	2 024	25 837	10	914	239	2 879	468	4 688	121	2 295
Suora sähkölämmitys Direkt eluppvärmning Direct electric heating .	7 495	33 259	-	-	-	-	-	-	-	-	7 495	33 259	-	-
Uuni-, kamiinalämm. Ungs-, kaminuppv. Stove heating . . . . .	713	1 511	-	-	187	585	4	6	468	825	36	76	18	20
Ei kiint. lämm.laitetta Inga fasta uppv. anord. No fixed heating . . . .	1 864	11 178	-	-	126	1 502	3	3	31	431	147	1 038	1 557	8 204
Tuntematon - Okänd Unknown . . . . .	1 882	3 805	-	-	34	136	2	4	21	44	18	52	1 807	3 568

Taulukko 2. (Jatk.) Rakennukset käyttötarkoituksen, lämmitystavan ja -aineen mukaan 31.12.1995  
 Tabell 2. (Forts.) Byggnader efter användningssyfte, uppvärmningssätt och bränsle  
 Table 2. (Cont.) Buildings by intended use, heating system and fuel

Rakennuksen käyttötarkoitus, lämmitystapa Byggnadens användningssyfte, uppvärmningssätt Buildings intended use, heating system	Rakennuksia yhteensä Byggnader totalt Buildings total	Kerrosala Våningsyta Floor area (100 m <sup>2</sup> )	Lämmitysaine - Bränsle - Heating fuel											
			Kauko-, aluelämpö Fjärr-/region värme District heating	Kerrosala Våningsyta Floor area (100 m <sup>2</sup> )	Öljy, kaasu Olja, gas Oil, gas	Kerrosala Våningsyta Floor area (100 m <sup>2</sup> )	Kivihiihi, koksi Stenkol, koks Coal	Kerrosala Våningsyta Floor area (100 m <sup>2</sup> )	Puu, turve Ved, torv Wood, peat	Kerrosala Våningsyta Floor area (100 m <sup>2</sup> )	Sähkö Electricitet Electricity	Kerrosala Våningsyta Floor area (100 m <sup>2</sup> )	Muu, tunt. Annan okänd Other, unknown	Kerrosala Våningsyta Floor area (100 m <sup>2</sup> )
<b>Varastorakennukset</b>														
<b>Lagerbyggnade</b>														
<b>Warehouses</b> .....	6 205	75 429	971	29 167	1 503	21 445	12	49	188	775	1 317	9 821	2 214	14 172
Keskuslämmitys Centralvärme Central heating . . . .	4 749	64 690	971	29 167	1 407	20 159	11	49	80	447	1 237	9 448	1 043	5 420
Vesikeskuslämmitys Vattencentralvärme Central heating (water)	3 224	49 275	873	26 459	1 130	16 190	11	49	75	415	107	862	1 028	5 300
Ilmakekuslämmitys Luftcentralvärme Central heating (air) . .	446	7 446	98	2 708	277	3 969	-	-	5	33	51	616	15	120
Suora sähkölämmitys Direkt eluppvärmning Direct electric heating .	1 079	7 970	-	-	-	-	-	-	-	-	1 079	7 970	-	-
Uuni-, kamiinalämm. Ungs-, kaminuppv. Stove heating . . . . .	148	428	-	-	31	153	-	-	99	241	17	31	1	2
Ei kiint. lämm.laitetta Inga fasta uppv. anord. - No fixed heating . . . .	944	7 888	-	-	60	1 111	1	-	7	76	59	335	817	6 365
Tuntematon - Okänd Unknown . . . . .	364	2 423	-	-	5	23	-	-	2	9	4	6	353	2 385
<b>Muut rakennukset</b>														
<b>Övriga byggnader</b>														
<b>Other buildings</b> .....	17 050	30 776	643	8 135	1 680	8 721	34	146	5 127	3 886	3 707	4 566	5 859	5 322
Keskuslämmitys Centralvärme Central heating . . . .	7 659	22 917	643	8 135	1 443	8 345	29	87	1 663	1 671	3 212	4 151	669	529
Vesikeskuslämmitys Vattencentralvärme Central heating (water)	4 496	18 304	622	7 746	1 356	7 905	29	87	1 650	1 643	178	410	661	514
Ilmakekuslämmitys Luftcentralvärme Central heating (air) . .	159	985	21	389	87	440	-	-	13	27	30	114	8	14
Suora sähkölämmitys Direkt eluppvärmning Direct electric heating .	3 004	3 627	-	-	-	-	-	-	-	-	3 004	3 627	-	-
Uuni-, kamiinalämm. Ungs-, kaminuppv. Stove heating . . . . .	2 304	1 517	-	-	66	86	1	53	2 076	1 295	89	53	72	30
Ei kiint. lämm.laitetta Inga fasta uppv. anord. No fixed heating . . . .	1 747	3 176	-	-	57	186	3	6	94	221	121	184	1 472	2 579
Tuntematon - Okänd Unknown . . . . .	5 340	3 166	-	-	114	104	1	1	1 294	699	285	178	3 646	2 185

Taulukko 3.  
Tabell 3.  
Table 3.

Rakennukset käyttötarkoituksen mukaan kunnittain 31.12.1995  
Byggnader efter användningssyfte kummunvis  
Buildings by intended use and municipality

Alue Område Area	Raken- nuksia yhteensä Byggnader totalt Buildings total	Asuinrakennukset Bostadsbyggnader Residential buildings			Muut rakennukset - Övriga byggnader - Other buildings									
		Erilliset pientalot Fristående småhus Detached houses	Rivi- ja ketjutalot Rad- och kedjehus Attached houses	Asuinker- rostalot Fler- vånings- bostads- hus Blocks of flats	Liikera- kennuk- set Affärs- byggn. Com- mercial buildings	Toimisto- raken- nukset Kontors- byggn. Office buildings	Liikenteen rakenn. Trafik- byggn. Transport and commu- nications build.	Hoitotalan raken- nukset Vård- byggn. Buildings for insti- tutional care	Kokoon- tumisra- kenn. Byggn. för sam- lings- lokaler Assembly build.	Opetus- raken- nukset Undervis- nings- byggn. Educa- tional buildings	Teolli- suus rakennuk- set Industri byggn. Industrial buildings	Varasto- rakennuk- set Lager- byggn. Ware- houses	Muut raken- nukset Övriga byggn. Other buildings	
<b>Koko maa - Hela landet</b> <b>Whole country</b> . . . . .	1 219 537	943 531	60 836	48 725	38 840	10 660	32 325	6 745	11 808	8 945	33 867	6 205	17 050	
<b>Uusimaa - Nyland</b> . . . . .	198 763	141 618	13 756	16 646	4 211	2 402	5 143	1 483	1 804	1 519	5 349	1 510	3 322	
Artjärvi - Artsjö . . . . .	706	573	27	2	26	6	20	3	14	6	17	2	10	
Askola . . . . .	1 612	1 370	35	4	22	17	56	5	11	12	35	10	35	
Espoo - Esbo . . . . .	25 845	18 299	2 614	1 928	382	315	395	207	215	215	493	153	629	
Hanko - Hangö . . . . .	3 289	2 483	133	160	113	45	73	19	35	25	124	43	36	
Helsinki - Helsingfors . . . . .	34 568	16 136	3 385	8 732	726	1 023	1 242	525	418	444	1 147	550	240	
Hyvinkää - Hyvinge . . . . .	7 505	5 418	526	721	137	57	159	49	63	46	194	76	59	
Inkoo - Ingå . . . . .	2 063	1 553	61	19	170	16	73	6	27	12	47	7	72	
Järvenpää - Träskända . . . . .	5 935	4 234	722	327	157	42	63	45	50	49	190	27	29	
Karjaa - Karis . . . . .	2 669	2 105	64	158	86	29	74	15	20	22	67	12	17	
Karjalohja - Karislojo . . . . .	774	599	20	1	34	3	9	15	8	1	20	.	64	
Karkkila - Högfors . . . . .	2 654	2 174	131	74	66	13	65	14	17	12	57	5	26	
Kauniainen - Grankulla . . . . .	1 147	839	141	73	17	5	11	15	11	10	11	1	13	
Kerava - Kervo . . . . .	4 258	3 013	429	366	85	24	59	34	35	20	133	27	33	
Kirkkonummi - Kyrkslätt . . . . .	6 261	4 901	479	230	148	42	120	30	60	49	110	14	78	
Lapinjärvi - Lappträsk . . . . .	1 319	1 064	66	4	21	7	47	9	21	8	35	6	31	
Liljendal . . . . .	654	524	18	1	6	3	31	3	12	3	30	3	20	
Lohja - Lojo . . . . .	2 610	1 830	167	230	71	43	56	16	41	17	99	29	11	
Lohjan kunta - Lojo kom- mun . . . . .	5 235	4 270	260	115	126	34	119	22	27	33	146	34	49	
Loviisa - Lovisa . . . . .	2 135	1 602	74	102	59	34	70	14	33	11	86	27	23	
Myrskylä - Mörskom . . . . .	841	697	22	1	11	5	49	3	11	4	21	3	14	
Mäntsälä . . . . .	5 247	4 213	187	61	104	30	187	19	31	34	111	11	259	
Nummi-Pusula . . . . .	2 578	2 086	100	7	77	19	52	7	19	12	53	4	142	
Nurmijärvi . . . . .	8 143	6 836	323	170	95	39	198	37	60	52	177	34	122	
Orimattila . . . . .	4 630	3 933	151	96	57	25	81	19	28	23	126	14	77	
Pernaja - Pernå . . . . .	1 655	1 318	39	19	69	6	54	6	23	12	51	6	52	
Pohja - Pojo . . . . .	1 690	1 378	44	60	22	16	16	9	32	14	58	3	38	
Pornainen - Borgnäs . . . . .	1 391	1 191	20	4	21	6	65	5	9	9	30	.	31	
Porvoo - Borgå . . . . .	3 793	2 724	178	402	119	43	79	40	30	28	92	21	37	
Porvoon mlk - Borgå lk . . . . .	7 462	6 007	191	106	107	36	306	25	48	53	317	17	249	
Pukkila . . . . .	724	597	29	1	16	5	28	2	7	5	15	4	15	
Ruotsinpyhtää - Strömfors . . . . .	1 255	1 044	45	6	15	12	32	7	18	9	35	2	30	
Sammatti . . . . .	602	491	20	1	21	5	12	3	8	3	18	2	18	
Sipoo - Sibbo . . . . .	5 486	4 651	84	67	58	24	245	24	66	32	96	13	126	
Siuntio - Sjundeå . . . . .	1 654	1 356	48	22	31	11	90	6	19	6	31	4	30	
Tammisaari - Ekenäs . . . . .	4 789	3 496	116	260	422	55	149	39	42	35	87	17	71	
Tuusula - Tusby . . . . .	7 826	6 292	294	217	107	68	239	31	61	36	355	47	79	
Vantaa - Vanda . . . . .	21 650	15 569	2 060	1 759	250	199	396	126	129	120	485	261	296	
Vihti - Vichtis . . . . .	6 108	4 752	453	140	157	40	123	29	45	37	150	21	161	
<b>Varsinais-Suomi</b> <b>Egentliga Finland</b> . . . . .	104 527	80 664	5 529	3 905	3 018	994	2 761	583	1 040	666	3 206	548	1 613	
Alastaro . . . . .	1 392	1 203	48	4	21	13	30	7	14	5	28	1	18	

Taulukko 3. Rakennukset käyttötarkoituksen mukaan kunnittain 31.12.1995  
 Tabell 3. Byggnader efter användningssyfte kummunis  
 Table 3. Buildings by intended use and municipality

Alue Område Area	Raken- nuksia yhteensä Bygg- nader totalt Buildings total	Asuinrakennukset Bostadsbyggnader Residential buildings			Muut rakennukset - Övriga byggnader - Other buildings								
		Erilliset pientalot Fristående småhus Detached houses	Rivi- ja ketjutalot Rad- och kedjehus Attached houses	Asuinker- rostalot Fler- vånings- bostads- hus Blocks of flats	Liikera- kennuk- set Affärs- byggn. Com- mercial buildings	Toimisto- raken- nukset Kontors- byggn. Office buildings	Liikenteen rakenn. Trafik- byggn. Transport and commu- nications build.	Hoitoalan raken- nukset Vård- byggn. Buildings for insti- tutional care	Kokoon- tumisra- kenn. Byggn. för sam- lings- lokaler Assembly build.	Opetus- raken- nukset Undervis- nings- byggn. Educa- tional buildings	Teolli- suus rakennuk- set Industri byggn. Industrial buildings	Varasto- rakennuk- set Lager- byggn. Ware- houses	Muut raken- nukset Övriga byggn. Other buildings
Askainen - Villnäs . . . .	374	333	9	.	4	3	12	1	5	2	1	.	4
Aura . . . . .	1 171	955	68	8	12	6	38	5	7	6	42	3	21
Dragsfjärd . . . . .	1 567	1 171	32	76	124	6	36	6	18	9	38	1	50
Halikko . . . . .	2 645	2 172	138	46	17	8	40	23	25	14	71	5	86
Houtskari - Houtskär . .	432	315	9	1	52	3	13	4	2	2	8	.	23
Iniö . . . . .	170	104	1	.	42	3	9	1	3	1	3	.	3
Kaarina - S:t Karins . . .	4 228	3 270	342	110	81	24	102	26	29	18	173	10	43
Karinainen . . . . .	985	819	37	10	7	10	40	2	10	8	32	3	7
Kemiö - Kimito . . . . .	1 624	1 370	36	17	56	12	17	6	12	9	38	10	41
Kiikala . . . . .	855	701	39	2	21	8	10	3	9	8	27	1	26
Kisko . . . . .	883	763	22	6	17	2	15	4	7	3	17	3	24
Korppoo - Korpo . . . .	578	399	34	4	65	7	18	6	6	4	6	2	27
Koski TI . . . . .	1 132	949	37	7	15	10	20	5	9	14	45	2	19
Kustavi - Gustavs . . . .	694	436	21	1	131	6	19	5	5	4	33	3	30
Kuusjoki . . . . .	808	691	29	2	9	5	31	3	8	3	21	.	6
Laitila . . . . .	3 078	2 533	109	57	71	16	94	12	19	21	89	16	41
Lemu . . . . .	521	447	19	.	9	4	19	.	4	5	5	.	9
Lieto - Lundo . . . . .	4 059	3 502	87	40	90	18	119	9	21	22	112	13	26
Loimaa . . . . .	2 082	1 569	88	96	67	21	91	14	14	18	82	16	6
Loimaan kunta - Loimaa kommun . . . . .	2 438	2 163	36	26	34	17	20	8	12	16	78	5	23
Marttila . . . . .	941	799	31	6	9	12	38	1	10	4	18	4	9
Masku . . . . .	1 655	1 392	64	6	9	10	78	6	14	5	47	4	20
Mellilä . . . . .	658	554	12	3	14	4	20	1	8	4	25	3	10
Merimasku . . . . .	459	378	14	1	17	7	9	1	5	3	6	.	18
Mietoinen . . . . .	687	588	15	2	7	5	21	5	6	3	16	4	15
Muurla . . . . .	581	489	20	.	6	5	8	2	13	5	22	1	10
Mynämäki . . . . .	2 311	1 937	91	20	68	16	47	6	12	18	43	12	41
Naantali - Nådendal . .	2 418	1 651	221	135	85	25	69	20	34	10	124	8	36
Nauvo - Nagu . . . . .	852	571	22	4	130	13	43	3	9	6	10	2	39
Nousiainen - Nousis . .	1 463	1 295	34	8	19	7	30	3	11	9	21	3	23
Oripää . . . . .	663	566	21	5	12	5	20	3	5	1	13	1	11
Paimio - Pemar . . . . .	2 678	2 175	133	62	51	18	55	24	20	22	86	10	22
Parainen - Pargas . . . .	3 991	3 168	111	71	160	44	122	28	42	23	113	24	85
Perniö - Bjärnä . . . . .	2 278	1 907	60	35	56	20	41	10	30	15	71	4	29
Pertteli . . . . .	1 280	1 107	61	5	7	7	17	3	6	6	37	1	23
Piikkiö - Pikis . . . . .	2 084	1 764	47	29	41	16	45	6	14	17	70	9	26
Pyhäranta . . . . .	972	843	17	1	20	10	22	1	6	8	25	1	18
Pöytyä . . . . .	1 551	1 352	45	5	17	16	27	7	10	7	41	.	24
Raisio - Reso . . . . .	4 418	3 444	270	202	60	44	155	13	38	20	131	24	17
Rusko . . . . .	987	851	37	2	5	1	21	3	5	4	39	4	15
Rymättylä - Rimito . . .	808	653	18	9	33	3	26	5	8	1	30	.	22
Salo . . . . .	4 899	3 706	280	283	128	43	143	26	36	32	143	39	40
Sauvo - Sagu . . . . .	1 105	950	39	4	15	8	27	5	14	2	20	.	21
Somero . . . . .	3 756	3 043	172	44	111	28	78	9	31	20	125	22	73
Suomusjärvi . . . . .	566	441	31	4	15	4	16	6	6	3	13	1	26
Särkisalo - Finby . . . .	379	289	12	3	14	7	12	2	3	3	13	2	19
Taivassalo - Tövsala . .	1 012	738	29	9	122	13	41	4	11	4	31	1	9
Tarvasjoki . . . . .	795	669	29	3	12	4	20	2	8	3	33	2	10

Taulukko 3. Rakennukset käyttötarkoituksen mukaan kunnittain 31.12.1995  
 Tabell 3. Byggnader efter användningssyfte kummunvis  
 Table 3. Buildings by intended use and municipality

Alue Område Area	Raken- nuksia yhteensä Byggn- nader totalt Buildings total	Asuinrakennukset Bostadsbyggnader Residential buildings			Muut rakennukset - Övriga byggnader - Other buildings								
		Erilliset pientalot Fristående småhus Detached houses	Rivi- ja ketjutalot Rad- och kedjehus Attached houses	Asuinker- rostalot Fler- vånings- bostads- hus Blocks of flats	Liikera- kennuk- set Affärs- byggn. Com- mercial buildings	Toimisto- raken- nukset Kontors- byggn. Office buildings	Liikenteen rakenn. Trafik- byggn. Transport and commu- nications build.	Hoitoalan raken- nukset Vård- byggn. Buildings for insti- tutional care	Kokoon- tumisra- kenn. Byggn. för sam- lings- lokaler Assembly build.	Opetus- raken- nukset Undervis- nings- byggn. Educa- tional buildings	Teolli- suus rakennuk- set Industri byggn. Industrial buildings	Varasto- rakennuk- set Lager- byggn. Ware- houses	Muut raken- nukset Övriga byggn. Other buildings
Turku - Åbo . . . . .	18 393	11 061	1 969	2 263	516	341	506	178	291	165	674	225	204
Uusikaupunki - Nystad .	4 825	3 603	290	147	221	33	115	29	64	29	148	39	107
Vahto . . . . .	639	552	21	.	21	2	16	2	4	2	13	.	6
Vehmaa . . . . .	1 140	930	38	11	42	11	43	2	12	11	21	1	18
Velkua . . . . .	114	81	2	.	9	1	11	1	1	1	3	1	3
Västanfjärd . . . . .	428	376	8	2	9	4	7	5	3	2	4	.	8
Yläne . . . . .	1 025	876	24	8	12	5	19	11	11	6	28	2	23
<b>Satakunta . . . . .</b>	<b>73 694</b>	<b>59 991</b>	<b>2 830</b>	<b>1 688</b>	<b>1 726</b>	<b>627</b>	<b>1 953</b>	<b>305</b>	<b>665</b>	<b>455</b>	<b>2 219</b>	<b>437</b>	<b>798</b>
Eura . . . . .	3 716	3 097	154	40	76	27	94	13	37	19	115	9	35
Eurajoki - Euraäminne .	2 355	1 960	73	6	69	28	62	6	17	13	63	22	36
Harjavalta . . . . .	2 568	1 964	148	70	62	30	83	23	27	13	131	5	12
Honkajoki . . . . .	903	756	32	2	16	5	22	5	10	7	35	3	10
Huittinen . . . . .	3 121	2 593	132	50	73	26	74	11	27	19	76	19	21
Jämijärvi . . . . .	953	827	27	6	13	5	23	6	7	5	16	4	14
Kankaanpää . . . . .	4 013	3 325	187	95	79	26	90	15	20	34	103	13	26
Karvia . . . . .	1 294	1 088	36	3	39	10	31	6	10	7	40	6	18
Kiukainen . . . . .	1 553	1 336	42	10	14	14	28	1	11	14	49	13	21
Kodisjoki . . . . .	232	210	5	1	4	1	5	1	1	1	2	.	1
Kokemäki - Kumo . . . .	3 644	3 038	113	35	95	36	86	10	28	32	98	15	58
Kullaa . . . . .	750	649	17	1	13	4	18	3	5	7	18	2	13
Köyliö - Kjulo . . . . .	1 386	1 236	20	5	18	13	21	6	16	8	33	5	5
Lappi . . . . .	1 299	1 099	29	6	20	10	16	4	16	13	56	10	20
Lavia . . . . .	1 133	980	28	5	17	6	25	4	6	8	33	3	18
Luvia . . . . .	1 352	1 133	31	2	9	9	40	4	18	6	52	2	46
Merikarvia - Sastmola .	1 679	1 381	31	14	72	10	37	7	19	12	48	2	46
Nakkila . . . . .	2 333	1 995	73	22	26	17	56	3	13	12	95	18	3
Noormarkku - Norrmark	2 226	1 894	74	20	34	14	64	10	22	9	56	8	21
Pomarkku - Pärmark . . .	1 170	940	39	8	45	8	40	3	9	5	37	9	27
Pori - Björneborg . . . .	18 246	14 344	748	727	460	163	611	92	148	96	541	142	174
Punkalaidun . . . . .	1 673	1 428	55	11	21	11	30	7	30	12	43	4	21
Rauma - Raumo . . . . .	8 510	6 411	427	447	268	104	200	35	107	54	288	92	77
Siikainen . . . . .	960	778	31	2	30	8	28	4	12	15	26	3	23
Säkylä . . . . .	1 943	1 524	84	31	112	12	54	5	20	8	61	7	25
Ulvila - Ulvsby . . . . .	3 824	3 263	170	68	29	21	95	18	21	19	87	16	17
Vampula . . . . .	858	742	24	1	12	9	20	3	8	7	17	5	10
<b>Häme - Tavastland . . . . .</b>	<b>43 932</b>	<b>34 589</b>	<b>1 874</b>	<b>1 604</b>	<b>1 179</b>	<b>375</b>	<b>1 105</b>	<b>219</b>	<b>416</b>	<b>353</b>	<b>1 180</b>	<b>239</b>	<b>799</b>
Forssa . . . . .	4 130	3 162	143	205	157	33	112	14	42	33	141	39	49
Hattula . . . . .	3 086	2 563	100	54	83	20	94	9	21	18	51	7	66
Hauho . . . . .	1 601	1 310	60	15	61	12	24	4	9	12	30	3	61
Hausjärvi . . . . .	2 875	2 342	111	30	34	29	109	10	38	17	88	16	51
Humppila . . . . .	1 037	823	24	15	32	7	51	4	12	5	39	9	16
Hämeenlinna - Tavaste- hus . . . . .	8 136	5 918	598	645	201	84	128	70	90	88	200	61	53
Janakkala . . . . .	4 486	3 509	224	153	100	32	142	31	40	27	136	18	74
Jokioinen - Jockis . . . .	2 018	1 658	67	18	23	15	70	8	17	24	57	13	48
Kalvola . . . . .	1 300	1 075	46	14	17	10	27	5	16	7	45	6	32
Lammi . . . . .	2 096	1 687	78	43	75	16	53	19	14	26	27	4	54

Taulukko 3. Rakennukset käyttötarkoituksen mukaan kunnittain 31.12.1995  
 Tabell 3. Byggnader efter användningssyfte kummurvis  
 Table 3. Buildings by intended use and municipality

Alue Område Area	Raken- nuksia yhteensä Byggnader totalt Buildings total	Asuinrakennukset Bostadsbyggnader Residential buildings			Muut rakennukset - Övriga byggnader - Other buildings								
		Erilliset pientalot Fristående småhus Detached houses	Rivi- ja ketjutalot Rad- och kedjehus Attached houses	Asuinker- rostalot Fler- vånings- bostads- hus Blocks of flats	Liikera- kennuk- set Affärs- byggn. Com- mercial buildings	Toimisto- raken- nukset Kontors- byggn. Office buildings	Liikenteen- rakenn. Trafik- byggn. Transport and commu- nications build.	Hoitoalan raken- nukset Vård- byggn. Buildings for insti- tutional care	Kokoon- tumisra- kenn. Byggn. för sam- lings- lokaler Assembly build.	Opetus- raken- nukset Undervis- nings- byggn. Educa- tional buildings	Teolli- suus raken- nukset Industri byggn. Industrial buildings	Varasto- raken- nukset Lager- byggn. Ware- houses	Muut raken- nukset Övriga byggn. Other buildings
Loppi . . . . .	2 808	2 306	79	23	104	12	66	8	22	18	62	8	100
Renko . . . . .	988	824	34	3	22	13	22	4	9	7	29	3	18
Riihimäki . . . . .	5 179	3 977	211	355	113	66	129	20	40	35	166	41	26
Tammela . . . . .	2 364	1 935	46	19	87	13	47	7	22	23	59	6	100
Tuulos . . . . .	699	546	27	4	51	5	20	1	11	5	14	.	15
Ypäjä . . . . .	1 129	954	26	8	19	8	11	5	13	8	36	5	36
<b>Pirkanmaa - Birkaland</b>	<b>99 981</b>	<b>76 450</b>	<b>5 396</b>	<b>4 692</b>	<b>2 766</b>	<b>776</b>	<b>2 358</b>	<b>509</b>	<b>964</b>	<b>614</b>	<b>3 282</b>	<b>584</b>	<b>1 590</b>
Hämeenkyrö - Tavastkyro	3 327	2 772	125	41	76	24	44	14	30	24	116	8	53
Ikaalinen - Ikaalis . . . . .	2 763	2 258	99	49	81	25	63	14	27	28	74	18	27
Juupajoki . . . . .	967	759	44	13	26	10	29	3	11	6	44	2	20
Kangasala . . . . .	5 521	4 468	238	193	102	29	109	21	39	24	179	31	88
Kihniö . . . . .	1 055	818	35	6	51	5	26	7	9	8	52	8	30
Kiikoinen . . . . .	553	469	28	1	6	4	13	2	4	3	17	2	4
Kuhmalhti . . . . .	563	470	17	.	10	3	24	3	9	1	7	1	18
Kuorevesi . . . . .	1 074	830	64	9	22	11	23	4	27	8	38	8	30
Kuru . . . . .	1 289	999	55	9	59	14	23	11	17	11	37	10	44
Kylmäkoski . . . . .	1 016	791	44	2	27	9	38	6	10	6	45	8	30
Lempäälä . . . . .	4 541	3 762	182	81	64	26	87	19	41	22	153	26	78
Luopioinen . . . . .	1 241	947	50	7	91	13	34	5	10	12	29	6	37
Längelmäki . . . . .	854	704	23	9	36	10	28	2	3	5	10	1	23
Mouhijärvi . . . . .	1 176	993	40	3	22	11	23	2	11	10	34	1	26
Mänttä . . . . .	1 674	1 254	70	96	43	12	40	12	21	16	84	14	12
Nokia . . . . .	6 198	4 893	322	267	109	36	140	47	50	26	176	33	99
Orivesi . . . . .	2 976	2 452	126	72	83	16	68	8	29	15	58	5	44
Parkano . . . . .	2 822	2 270	97	36	77	15	110	10	29	22	111	24	21
Pirkkala - Birkala . . . . .	2 681	2 089	182	72	32	13	90	11	15	10	115	7	45
Pälkäne . . . . .	1 773	1 334	41	22	165	12	55	6	21	8	49	13	47
Ruovesi . . . . .	2 213	1 741	71	41	111	28	58	8	26	19	65	6	39
Sahalahti . . . . .	792	623	41	9	12	9	41	3	5	6	20	10	13
Suodenniemi . . . . .	659	559	31	1	14	5	7	2	6	3	15	1	15
Tampere - Tammerfors .	21 418	13 413	2 069	2 907	669	220	473	136	200	135	780	183	233
Toijala . . . . .	2 225	1 741	103	88	53	17	37	11	18	9	82	42	24
Urpala . . . . .	2 517	2 043	86	22	73	26	71	7	20	17	84	10	58
Valkeakoski . . . . .	4 999	3 875	232	226	119	31	152	18	69	34	146	25	72
Vammala . . . . .	5 231	4 349	99	172	127	37	101	16	47	36	157	25	65
Vesilahti . . . . .	1 410	1 222	35	7	29	12	22	5	15	10	17	1	35
Viiiala . . . . .	1 662	1 362	63	37	29	9	47	7	10	6	63	16	13
Viljakkala . . . . .	827	694	23	.	40	4	17	2	8	2	20	.	17
Vilppula . . . . .	2 164	1 676	116	36	42	15	79	40	23	16	85	9	27
Virrat - Virdois . . . . .	2 864	2 277	91	56	124	21	72	9	53	19	88	6	48
Ylöjärvi . . . . .	4 857	3 875	368	90	112	32	75	34	29	24	143	18	57
Äetsä . . . . .	2 079	1 668	86	12	30	12	39	4	22	13	89	6	98
<b>Päijät-Häme . . . . .</b>	<b>38 768</b>	<b>30 010</b>	<b>1 652</b>	<b>2 124</b>	<b>1 176</b>	<b>257</b>	<b>787</b>	<b>172</b>	<b>345</b>	<b>211</b>	<b>1 366</b>	<b>206</b>	<b>462</b>
Asikkala . . . . .	3 023	2 458	106	44	132	15	81	8	26	15	64	9	65
Hartola . . . . .	1 730	1 385	63	27	94	8	44	7	20	13	47	5	17
Heinola . . . . .	2 750	1 996	161	232	86	32	55	18	27	17	107	11	8
Heinolan mlk - Heinola lk	2 382	1 910	72	19	128	17	37	14	24	14	114	11	22

Taulukko 3. Rakennukset käyttötarkoituksen mukaan kunnittain 31.12.1995  
 Tabell 3. Byggnader efter användningssyfte kummunis  
 Table 3. Buildings by intended use and municipality

Alue Område Area	Raken- nuksia yhteensä Bygg- nader totalt Buildings total	Asuinrakennukset Bostadsbyggnader Residential buildings			Muut rakennukset - Övriga byggnader - Other buildings									
		Erilliset pientalot Fristående småhus Detached houses	Rivi- ja ketjutalot Rad- och kedjehus Attached houses	Asuinker- rostalot Fler- vånings- bostads- hus Blocks of flats	Liikera- kennuk- set Affärs- byggn. Com- mercial buildings	Toimisto- raken- nuks- et Kontors- byggn. Office buildings	Liikenteen rakenn. Trafik- byggn. Transport and commu- nications build.	Hoitoalan raken- nuks- et Vård- byggn. Buildings for insti- tutional care	Kokoon- tumisra- kenn. Byggn. for sam- lings- lokaler Assembly build.	Opetus- raken- nuks- et Undervis- nings- byggn. Educa- tional buildings	Teollii- suus raken- nuks- et Industri byggn. Industrial buildings	Varasto- raken- nuks- et Lager- byggn. Ware- houses	Muut raken- nuks- et Övriga byggn. Other buildings	
Hollola . . . . .	5 211	4 228	246	112	91	25	131	12	31	21	195	28	91	
Hämeenkoski . . . . .	947	799	38	3	25	8	23	3	5	7	16	2	18	
Kärkölä . . . . .	1 839	1 515	90	17	34	16	57	5	18	7	55	4	21	
Lahti - Lahtis . . . . .	13 007	9 414	594	1 513	307	92	163	81	108	69	478	113	75	
Nastola . . . . .	4 039	3 244	138	106	96	19	105	11	46	21	186	15	52	
Padasjoki . . . . .	1 713	1 356	51	18	95	14	49	6	11	15	50	3	45	
Sysmä . . . . .	2 127	1 705	93	33	88	11	42	7	29	12	54	5	48	
<b>Kymenlaakso</b>														
<b>Kymmenedalen . . . . .</b>	51 523	41 585	2 183	1 772	1 172	436	1 238	246	446	298	1 308	237	602	
Anjalankoski . . . . .	6 285	5 393	177	107	115	46	103	30	53	36	134	5	86	
Elimäki . . . . .	2 791	2 385	137	26	48	10	52	13	23	19	58	3	17	
Hamina - Fredrikshamn	2 529	1 849	149	144	45	46	62	20	28	17	106	33	30	
Iitti . . . . .	2 761	2 261	127	32	70	14	86	10	14	24	88	5	30	
Jaala . . . . .	1 085	832	41	3	111	8	12	4	18	3	18	3	32	
Kotka . . . . .	11 389	8 606	533	751	353	140	258	62	80	71	378	68	89	
Kouvola . . . . .	5 511	4 026	310	420	102	62	217	27	61	30	131	78	47	
Kuusankoski . . . . .	6 068	5 204	241	196	66	34	81	39	39	19	124	10	15	
Miehikkälä . . . . .	1 178	995	34	5	33	10	46	7	11	10	15	1	11	
Pyhtää - Pyttis . . . . .	1 983	1 671	70	11	52	11	58	5	18	8	39	7	33	
Valkeala . . . . .	4 062	3 383	158	42	86	22	60	17	47	28	100	6	113	
Vehkalahti - Veckelax . . . . .	4 185	3 620	147	30	46	14	105	7	30	20	89	10	67	
Virolahti . . . . .	1 696	1 360	59	5	45	19	98	5	24	13	28	8	32	
<b>Etelä-Karjala</b>														
<b>Södra Karelen . . . . .</b>	39 204	31 628	1 375	1 245	1 400	312	851	201	402	222	975	245	348	
Imatra . . . . .	8 200	6 821	289	285	229	57	92	36	50	39	217	44	41	
Joutseno . . . . .	3 574	2 959	137	57	78	21	82	30	37	17	119	18	19	
Lappeenranta Villmanstrand . . . . .	11 799	9 242	369	778	262	126	237	78	120	77	292	125	93	
Lemi . . . . .	1 230	995	60	3	63	6	41	3	14	5	27	1	12	
Luumäki . . . . .	2 344	1 810	101	27	166	19	69	8	25	13	55	19	32	
Parikkala . . . . .	1 882	1 574	59	33	62	15	38	8	20	11	36	9	17	
Rautjärvi . . . . .	1 869	1 569	67	22	43	17	44	4	20	15	45	3	20	
Ruokolahti . . . . .	2 437	2 076	70	17	84	11	57	6	31	13	41	1	30	
Saari . . . . .	717	599	22	1	29	4	12	7	17	3	15	4	4	
Savitaipale . . . . .	1 860	1 437	66	16	147	12	61	8	25	11	50	7	20	
Suomenniemi . . . . .	511	390	21	.	32	2	14	3	8	4	23	4	10	
Taipalsaari . . . . .	1 745	1 342	74	6	164	10	54	7	17	4	34	6	27	
Uukuniemi . . . . .	361	262	12	.	24	5	32	2	6	3	7	.	8	
Ylämaa . . . . .	675	552	28	.	17	7	18	1	12	7	14	4	15	
<b>Etelä-Savo</b>														
<b>Södra Savolax . . . . .</b>	50 188	39 022	2 598	1 587	2 432	408	1 198	290	486	387	1 132	189	459	
Anttola . . . . .	764	622	38	4	26	5	18	5	6	6	26	1	7	
Enonkoski . . . . .	769	579	57	3	31	7	21	5	10	8	23	6	19	
Haukivuori . . . . .	992	838	24	18	40	5	23	7	4	4	18	.	11	
Heinävesi . . . . .	2 036	1 578	80	22	141	17	65	9	30	19	47	3	25	
Hirvensalmi . . . . .	1 182	970	62	5	37	11	21	4	10	7	35	7	13	

Taulukko 3. Rakennukset käyttötarkoituksen mukaan kunnittain 31.12.1995  
 Tabell 3. Byggnader efter användningssyfte kummunvis  
 Table 3. Buildings by intended use and municipality

Alue Område Area	Raken- nuksia yhteensä Bygg- nader totalt Buildings total	Asuinrakennukset Bostadsbyggnader Residential buildings			Muut rakennukset - Övriga byggnader - Other buildings								
		Erilliset pientalot Fristående småhus Detached houses	Rivi- ja ketjutalot Rad- och kedjehus Attached houses	Asuinker- rostalot Fler- vånings- bostads- hus Blocks of flats	Liikera- kennuk- set Affärs- byggn. Com- mercial buildings	Toimisto- raken- nukset Kontors- byggn. Office buildings	Liikenteen rakenn. Trafik- byggn. Transport and commu- nications build.	Hoitoalan raken- nukset Vård- byggn. Buildings for insti- tutional care	Kokoon- tumisra- kenn. Byggn. för sam- lings- lokaler Assembly build.	Opetus- raken- nukset Undervis- nings- byggn. Educa- tional buildings	Teolli- suus raken- nukset Industri byggn. Industrial buildings	Varasto- raken- nukset Lager- byggn. Ware- houses	Muut raken- nukset Övriga byggn. Other buildings
Joroinen - Jorois . . . .	2 105	1 731	133	17	46	17	33	8	17	17	49	17	20
Juva . . . . .	2 724	2 249	120	41	112	8	76	13	15	24	46	5	15
Jäppilä . . . . .	669	585	19	2	12	4	13	2	3	4	17	1	7
Kangaslampi . . . . .	724	574	26	1	42	3	41	2	6	6	12	2	9
Kangasniemi . . . . .	2 450	1 959	123	29	79	14	90	8	29	20	60	11	28
Kerimäki . . . . .	2 335	1 861	129	12	159	16	65	7	15	13	38	2	18
Mikkeli - S:t Michel . . .	5 252	3 500	402	590	187	84	142	51	68	46	131	40	11
Mikkelin mlk S:t Michels lk . . . . .	3 988	3 476	138	20	84	14	73	20	19	37	80	6	21
Mäntyharju . . . . .	2 757	2 194	126	53	153	12	66	19	23	20	65	3	23
Pertunmaa . . . . .	1 062	835	53	7	67	11	21	6	7	5	31	3	16
Pieksämäen mlk - Pieksä- mäki lk . . . . .	2 306	1 911	76	11	49	11	79	23	25	23	68	10	20
Pieksämäki . . . . .	2 800	2 033	193	244	64	31	71	18	31	14	69	20	12
Punkaharju . . . . .	1 894	1 275	76	17	343	14	30	18	28	15	43	2	33
Puumala . . . . .	1 320	955	54	18	175	12	42	9	11	11	21	3	9
Rantasalmi . . . . .	1 825	1 421	62	29	151	14	33	5	22	14	43	1	30
Ristiina . . . . .	1 875	1 561	68	32	77	12	37	7	15	11	32	3	20
Savonlinna - Nyslott . .	5 686	4 207	409	401	195	60	91	27	53	44	115	38	46
Savonranta . . . . .	628	471	34	3	49	6	12	4	7	3	21	.	18
Sulkava . . . . .	1 467	1 186	68	8	63	14	26	11	23	10	32	5	21
Virtasalmi . . . . .	578	451	28	.	50	6	9	2	9	6	10	.	7
<b>Pohjois-Savo</b>													
<b>Norra Savolax</b> . . . . .	64 562	49 871	3 528	2 449	2 071	501	1 758	355	714	551	1 641	321	802
Iisalmi - Idensalmi . . .	5 668	4 426	239	282	156	52	136	33	53	54	162	19	56
Juankoski . . . . .	2 190	1 790	91	26	63	13	56	11	19	22	53	6	40
Kaavi . . . . .	1 536	1 217	75	19	58	13	32	5	19	13	49	5	31
Karttula . . . . .	1 218	1 032	40	6	35	7	18	6	14	12	26	5	17
Keitele . . . . .	1 070	856	56	14	36	8	29	8	12	6	30	5	10
Kiuruvesi . . . . .	3 627	3 103	149	44	72	19	71	12	28	36	45	7	41
Kuopio . . . . .	11 697	7 405	965	1 296	433	161	387	107	177	112	434	92	128
Lapinlahti . . . . .	2 691	2 264	119	28	60	13	49	8	21	13	61	4	51
Leppävirta . . . . .	3 678	2 969	197	61	139	15	73	10	40	35	78	16	45
Maaninka . . . . .	1 573	1 288	65	7	31	10	78	4	10	18	33	4	25
Nilsjä . . . . .	2 693	2 096	107	24	218	13	73	12	34	16	53	2	45
Pielavesi . . . . .	2 284	1 866	69	27	66	19	92	9	32	25	45	12	22
Rautalampi . . . . .	1 516	1 219	54	21	68	11	29	15	19	13	37	11	19
Rautavaara . . . . .	1 084	907	41	12	36	5	18	7	12	12	23	1	10
Siilinjärvi . . . . .	4 824	3 803	364	84	98	22	172	30	44	34	119	6	48
Sonkajärvi . . . . .	2 132	1 768	85	17	81	10	45	14	17	18	37	5	35
Suonenjoki . . . . .	2 668	2 138	102	88	83	13	57	12	31	24	66	35	19
Tervo . . . . .	775	611	34	5	40	5	22	5	8	7	17	7	14
Tuusniemi . . . . .	1 372	1 090	65	13	57	7	42	3	15	10	24	1	45
Varkaus . . . . .	5 322	3 849	383	352	131	50	209	22	57	31	155	66	17
Varpaisjärvi . . . . .	1 265	1 047	75	1	30	8	11	5	9	9	46	4	20
Vehmersalmi . . . . .	909	755	40	5	33	7	16	4	9	8	7	.	25
Vesanto . . . . .	1 119	929	63	8	19	12	19	8	12	12	19	6	12
Vieremä . . . . .	1 651	1 443	50	9	28	8	24	5	22	11	22	2	27

Taulukko 3. Rakennukset käyttötarkoituksen mukaan kunnittain 31.12.1995  
 Tabell 3. Byggnader efter användningssyfte kummunvis  
 Table 3. Buildings by intended use and municipality

Alue Område Area	Raken- nuksia yhteensä Bygg- nader totalt Buildings total	Asuinrakennukset Bostadsbyggnader Residential buildings			Muut rakennukset - Övriga byggnader - Other buildings									
		Erilliset pientalot Fristående småhus Detached houses	Rivi- ja ketjutalot Rad- och kedjehus Attached houses	Asuinker- rostalot Fler- vånings- bostads- hus Blocks of flats	Liikera- kennuk- set Affärs- byggn. Com- mercial buildings	Toimisto- raken- nukset Kontors- byggn. Office buildings	Liikenteen rakenn. Trafik- byggn. Transport and commu- nications build.	Hoitoalan raken- nukset Vård- byggn. Buildings for insti- tutional care	Kokoon- tumisra- kenn. Byggn. för sam- lings- lokaler Assembly build.	Opetus- raken- nukset Undervis- nings- byggn. Educa- tional buildings	Teolli- suus rakennuk- set Industri byggn. Industrial buildings	Varasto- rakennuk- set Lager- byggn. Ware- houses	Muut raken- nukset Övriga byggn. Other buildings	
<b>Pohjois-Karjala</b>														
<b>Norra Karelen</b> .....	52 553	40 865	2 929	1 380	1 970	377	1 386	265	539	477	1 361	200	804	
Eno .....	2 829	2 215	177	20	108	15	65	9	33	18	132	3	34	
Ilomantsi - Ilomants .....	2 844	2 166	139	41	151	15	118	15	40	35	51	6	67	
Joensuu .....	8 194	5 625	735	809	252	86	137	68	47	89	247	51	48	
Juuka .....	2 676	2 134	136	28	114	20	60	7	22	21	60	9	65	
Kesälahti .....	1 179	866	69	6	94	11	30	5	16	9	35	11	27	
Kiihtelysvaara .....	1 068	863	50	1	27	11	30	7	11	9	37	.	22	
Kitee .....	3 323	2 604	137	87	130	24	79	13	36	38	85	22	68	
Kontiolahti .....	3 647	3 006	193	16	70	26	128	24	25	26	87	.	46	
Lieksa .....	5 653	4 528	200	117	306	24	124	22	81	39	112	34	66	
Liperi .....	4 140	3 343	199	36	112	25	152	26	42	42	91	5	67	
Nurmes .....	3 479	2 641	182	87	203	24	86	16	40	38	77	29	56	
Outokumpu .....	2 660	2 075	158	68	69	28	68	10	29	23	99	5	28	
Polvijärvi .....	2 370	1 871	128	12	105	12	102	7	22	18	49	1	43	
Pyhäselkä .....	2 182	1 815	151	2	28	9	42	11	19	15	55	5	30	
Rääkkylä .....	1 416	1 160	71	3	35	12	19	7	17	11	40	4	37	
Tohmajärvi .....	2 163	1 756	82	28	64	14	87	7	25	21	42	8	29	
Tuupovaara .....	1 169	924	48	5	50	10	27	5	14	8	35	.	43	
Valtimo .....	1 216	1 004	56	12	38	7	20	5	14	14	22	4	20	
Värtsilä .....	345	269	18	2	14	4	12	1	6	3	5	3	8	
<b>Keski-Suomi</b>														
<b>Mellersta Finland</b> .....	67 885	53 533	3 383	2 118	2 148	501	1 520	393	639	516	1 898	274	962	
Hankasalmi .....	2 117	1 742	108	11	64	14	38	10	30	14	56	8	22	
Joutsa .....	1 559	1 222	94	23	89	14	26	8	15	10	44	6	8	
Jyväskylä .....	9 188	5 990	740	1 143	255	125	189	103	99	116	271	106	51	
Jyväskylän mlk														
Jyväskylä lk .....	7 263	6 111	397	183	115	18	45	27	36	33	205	33	60	
Jämsä .....	3 972	3 018	163	132	219	26	133	13	52	21	115	10	70	
Jämsänkoski .....	2 597	2 108	126	63	66	15	60	7	21	17	72	11	31	
Kannonkoski .....	788	613	28	1	44	7	22	8	10	7	30	1	17	
Karstula .....	2 002	1 626	91	7	76	25	38	8	24	15	63	13	16	
Keuruu .....	3 845	2 977	152	110	168	27	101	19	36	24	102	11	118	
Kinnula .....	717	599	34	.	29	3	11	1	5	8	21	1	5	
Kivijärvi .....	689	542	30	7	30	6	17	9	9	5	19	2	13	
Konnevesi .....	1 304	1 072	51	8	27	12	30	10	15	11	23	5	40	
Korpilahti .....	2 034	1 656	81	14	68	7	49	7	18	15	35	3	81	
Kuhmoinen .....	1 504	1 171	55	20	54	12	61	9	13	7	41	.	61	
Kyyjärvi .....	748	592	32	3	35	2	27	6	6	6	31	3	5	
Laukaa .....	5 156	4 204	248	37	112	35	215	37	41	34	148	8	37	
Leivonmäki .....	601	461	32	.	45	8	12	2	7	4	22	4	4	
Luhanka .....	477	385	19	3	29	4	8	4	9	3	8	1	4	
Multia .....	928	765	41	5	21	3	18	5	8	8	19	1	34	
Muurame .....	1 998	1 660	98	45	46	9	12	6	11	6	59	7	39	
Petäjävesi .....	1 471	1 215	54	14	44	14	39	7	9	11	32	2	30	
Pihtipudas .....	2 070	1 684	118	6	72	16	50	6	19	19	48	3	29	
Pylkönmäki .....	527	416	23	2	16	5	17	4	2	3	16	2	21	

Taulukko 3. Rakennukset käyttötarkoituksen mukaan kunnittain 31.12.1995  
 Tabell 3. Byggnader efter användningssyfte kummunvis  
 Table 3. Buildings by intended use and municipality

Alue Område Area	Raken- nuksia yhteensä Bygg- nader totalt Buildings total	Asuinrakennukset Bostadsbyggnader Residential buildings			Muut rakennukset - Övriga byggnader - Other buildings								
		Erilliset pientalot Fristående småhus Detached houses	Rivi- ja ketjutalot Rad- och kedjehus Attached houses	Asuinker- rostalot Fler- vånings- bostads- hus Blocks of flats	Liikera- kennuk- set Affärs- byggn. Com- mercial buildings	Toimisto- raken- nukset Kontors- byggn. Office buildings	Liikenteen rakenn. Trafik- byggn. Transport and commu- nications build.	Hoitoalan raken- nukset Vård- byggn. Buildings for insti- tutional care	Kokoon- tumisra- kenn. Byggn. för sam- lings- lokaler Assembly build.	Opetus- raken- nukset Undervis- nings- byggn. Educa- tional buildings	Teolli- suus rakennuk- set Industri byggn. Industrial buildings	Varasto- rakennuk- set Lager- byggn. Ware- houses	Muut raken- nukset Övriga byggn. Other buildings
Saarijärvi . . . . .	3 607	2 931	137	51	145	25	88	20	33	37	96	13	31
Sumiainen . . . . .	531	458	19	.	19	3	5	2	9	4	9	.	3
Suolahti . . . . .	1 487	1 144	77	66	34	9	23	24	19	11	66	3	11
Toivakka . . . . .	916	781	42		28	7	17	5	8	6	13	.	9
Uurainen . . . . .	1 108	946	38	3	27	5	24	4	9	8	27	3	14
Viitasaari . . . . .	2 798	2 217	126	39	77	21	78	8	35	34	95	4	64
Äänekoski . . . . .	3 883	3 227	129	122	94	24	67	14	31	19	112	10	34
<b>Etelä-Pohjanmaa</b>													
<b>Södra Österbotten . . . . .</b>	<b>65 544</b>	<b>53 826</b>	<b>2 647</b>	<b>857</b>	<b>1 551</b>	<b>487</b>	<b>1 601</b>	<b>313</b>	<b>628</b>	<b>481</b>	<b>2 219</b>	<b>248</b>	<b>686</b>
Alahärmä . . . . .	1 752	1 485	55	5	27	13	23	13	25	8	66	9	23
Alajärvi . . . . .	3 121	2 608	91	9	99	26	74	8	23	23	110	11	39
Alavus . . . . .	3 424	2 819	116	42	97	20	86	16	33	30	141	3	21
Evijärvi . . . . .	1 122	900	38	5	31	10	33	6	16	8	35	3	37
Ilmajoki . . . . .	4 324	3 670	110	31	72	26	113	13	46	42	143	9	49
Isojoki - Storå . . . . .	1 177	971	41	8	35	9	21	4	15	9	40	5	19
Jalasjärvi . . . . .	3 416	2 892	137	28	50	31	80	11	34	42	81	5	25
Jurva . . . . .	1 927	1 584	49	15	42	16	51	9	17	17	101	5	21
Karjajoki - Bötom . . . . .	822	694	28		11	8	20	6	9	5	32	1	8
Kauhajoki . . . . .	5 583	4 654	267	57	100	33	94	19	46	46	208	18	41
Kauhava . . . . .	2 749	2 221	108	50	66	19	101	11	25	16	93	9	30
Kortesjärvi . . . . .	930	760	33	2	17	11	23	4	16	6	32	4	22
Kuortane . . . . .	1 775	1 441	66	9	69	14	62	4	25	12	49	9	15
Kurikka . . . . .	3 811	3 163	130	36	73	22	116	14	29	25	157	18	28
Lappajärvi . . . . .	1 471	1 211	32	16	53	11	25	8	12	12	59	1	31
Lapua - Lappo . . . . .	4 657	3 868	119	74	119	29	127	20	40	40	147	16	58
Lehtimäki . . . . .	867	692	28	2	40	3	19	4	8	7	37	6	21
Nurmo . . . . .	2 869	2 392	173	19	36	10	108	5	14	8	72	16	16
Peräseinäjoki . . . . .	1 639	1 399	44	8	44	12	42	6	11	9	48	5	11
Seinäjoki . . . . .	5 734	4 172	528	380	125	59	120	58	49	37	123	58	25
Soini . . . . .	1 101	917	46	1	42	3	16	5	10	10	37	4	10
Teuva - Östermark . . . . .	2 692	2 329	82	7	39	23	35	14	21	15	104	7	16
Töysä . . . . .	1 179	924	49	8	46	10	38	9	22	7	52	2	12
Vimpeli . . . . .	1 311	1 094	24	6	27	15	15	12	18	8	58	2	32
Ylihärmä . . . . .	1 120	908	64	5	18	6	29	9	9	7	47	4	14
Ylistaro . . . . .	2 321	2 001	76	2	46	21	48	7	16	13	65	5	21
Ähtäri - Etseri . . . . .	2 650	2 057	113	32	127	27	82	18	39	19	82	13	41
<b>Vaasan rannikkoseutu</b>													
<b>Vasa kustregion . . . . .</b>	<b>50 609</b>	<b>39 896</b>	<b>1 393</b>	<b>1 725</b>	<b>1 081</b>	<b>431</b>	<b>2 421</b>	<b>285</b>	<b>681</b>	<b>342</b>	<b>1 540</b>	<b>194</b>	<b>620</b>
Isokyrö - Storkyro . . . . .	2 028	1 739	66	15	34	15	47	9	23	15	38	2	25
Kaskinen - Kaskö . . . . .	639	485	11	28	16	9	30	2	10	4	36	4	4
Korsnäs . . . . .	1 044	807	25	2	43	13	63	4	19	9	34	5	20
Kristiinankaupunki Kristinestad . . . . .	3 432	2 824	98	32	74	32	133	24	49	22	108	8	28
Kruunupyy - Kronoby . . . . .	2 471	2 067	35	13	33	19	151	11	34	17	68	8	15
Laihia - Laihela . . . . .	2 492	2 126	87	25	37	19	83	7	22	10	48	13	15
Luoto - Larsmo . . . . .	1 115	947	24	6	19	7	17	8	17	9	30	3	28
Maalhti - Malax . . . . .	2 360	1 983	53	9	46	20	66	15	36	15	81	2	34

Taulukko 3. Rakennukset käyttötarkoituksen mukaan kunnittain 31.12.1995  
 Tabell 3. Byggnader efter användningssyfte kummunis  
 Table 3. Buildings by intended use and municipality

Alue Område Area	Raken- nuksia yhteensä Bygg- nader totalt Buildings total	Asuinrakennukset Bostadsbyggnader Residential buildings			Muut rakennukset - Övriga byggnader - Other buildings									
		Erilliset pientalot Fristående småhus Detached houses	Rivi- ja ketjutalot Rad- och kedjehus Attached houses	Asuinker- rostalot Fler- vånings- bostads- hus Blocks of flats	Liikera- kennuk- set Affärs- byggn. Com- mercial buildings	Toimisto- raken- nukset Kontors- byggn. Office buildings	Liikenteen rakenn. Trafik- byggn. Transport and commu- nications build.	Hoitoalan raken- nukset Vård- byggn. Buildings for insti- tutional care	Kokoon- tumisra- kenn. Byggn. för sam- lings- lokaler Assembly build.	Opetus- raken- nukset Undervis- nings- byggn. Educa- tional buildings	Teolli- suus rakennuk- set Industri byggn. Industrial buildings	Varasto- rakennuk- set Lager- byggn. Ware- houses	Muut raken- nukset Övriga byggn. Other buildings	
Maksamaa - Maxmo . . .	505	415	12	1	13	1	17	5	12	4	8	2	15	
Mustasaari - Korsholm . .	5 800	4 678	161	28	90	17	432	22	67	31	165	21	88	
Närpiö - Närpes . . . . .	4 237	3 525	61	34	112	30	190	19	67	12	104	17	66	
Oravainen - Oravais . . .	932	783	12	18	17	13	15	4	19	5	25	4	17	
Pedersöre . . . . .	3 513	2 892	40	15	42	26	235	19	51	25	123	3	42	
Pietarsaari - Jakobstad . .	4 822	3 742	157	226	118	43	189	34	57	35	156	13	52	
Uusikaarlepyy - Nykarleby	2 837	2 297	62	36	51	23	148	13	36	23	91	10	47	
Vaasa - Vasa . . . . .	8 963	5 752	403	1 208	257	121	455	74	136	75	326	70	86	
Vähäkyrö - Lillkyro . . . .	1 861	1 541	45	15	40	14	90	7	12	12	56	8	21	
Vöyri - Vörå . . . . .	1 558	1 293	41	14	39	9	60	8	14	19	43	1	17	
<b>Keski-Pohjanmaa</b>														
<b>Mellersta Österbotten . . .</b>	<b>20 768</b>	<b>16 980</b>	<b>797</b>	<b>363</b>	<b>527</b>	<b>148</b>	<b>550</b>	<b>135</b>	<b>214</b>	<b>154</b>	<b>624</b>	<b>96</b>	<b>180</b>	
Halsua . . . . .	602	493	19	1	17	3	12	7	18	7	20	2	3	
Himanka . . . . .	1 213	983	44	.	68	11	25	6	11	7	35	5	18	
Kannus . . . . .	1 983	1 612	115	23	43	22	38	8	21	16	65	3	17	
Kaustinen - Kaustby . . . .	1 492	1 232	63	4	35	10	38	11	14	12	62	3	8	
Kokkola - Karleby . . . . .	8 415	6 707	305	316	195	56	242	59	74	48	270	65	78	
Kälviä - Kelviä . . . . .	1 434	1 237	47	6	32	8	28	6	14	10	33	3	10	
Lestijärvi . . . . .	392	309	17	.	17	2	17	5	8	2	10	.	5	
Lohtaja - Lochteå . . . . .	1 012	875	28	2	22	6	26	6	6	6	22	3	10	
Perho . . . . .	1 085	901	38	1	23	8	35	6	12	13	33	2	13	
Toholampi . . . . .	1 327	1 114	57	5	30	4	39	10	13	17	31	2	5	
Ullava . . . . .	389	324	15	.	13	4	13	3	6	1	8	.	2	
Veteli - Vetil . . . . .	1 424	1 193	49	5	32	14	37	8	17	15	35	8	11	
<b>Pohjois-Pohjanmaa</b>														
<b>Norra Österbotten . . . . .</b>	<b>95 524</b>	<b>75 782</b>	<b>4 854</b>	<b>2 148</b>	<b>3 267</b>	<b>797</b>	<b>2 721</b>	<b>528</b>	<b>883</b>	<b>782</b>	<b>2 367</b>	<b>383</b>	<b>1 012</b>	
Alavieska . . . . .	1 075	922	48	3	8	6	21	6	8	9	24	5	15	
Haapajärvi . . . . .	2 681	2 235	98	49	70	20	45	11	19	23	82	7	22	
Haapavesi . . . . .	2 796	2 157	151	25	89	14	178	19	29	35	75	2	22	
Hailuoto - Karlö . . . . .	512	390	11	.	32	3	21	3	17	5	11	.	19	
Haukipudas . . . . .	4 405	3 706	208	35	76	23	134	9	28	35	111	12	28	
Ii . . . . .	2 300	1 875	91	2	67	12	111	11	19	17	57	4	34	
Kalajoki . . . . .	3 389	2 672	87	24	280	24	46	18	37	28	101	23	49	
Kempele . . . . .	2 830	2 324	161	17	49	15	100	7	24	16	86	12	19	
Kestilä . . . . .	722	590	30	6	17	7	26	4	6	12	16	.	8	
Kiiminki . . . . .	2 537	2 116	161	5	25	12	121	8	13	11	35	6	24	
Kuivaniemi . . . . .	945	739	44	1	58	11	12	7	13	10	29	4	17	
Kuusamo . . . . .	5 796	4 253	234	139	643	33	164	17	44	51	144	11	63	
Kärsämäki . . . . .	1 207	999	77	6	25	9	27	7	8	8	31	1	9	
Liminka - Limingo . . . . .	1 803	1 451	75	6	46	10	114	11	19	20	28	4	19	
Lumijoki . . . . .	578	497	28	.	8	6	6	4	10	1	13	.	5	
Merijärvi . . . . .	467	401	12	1	2	4	18	3	6	7	7	1	5	
Muhos . . . . .	2 488	2 029	156	29	68	12	44	23	27	23	43	13	21	
Nivala . . . . .	3 516	3 024	173	18	52	10	34	15	30	37	88	5	30	
Oulainen . . . . .	2 477	2 012	134	39	50	15	93	13	21	15	51	10	24	
Oulu - Uleåborg . . . . .	16 930	12 052	1 431	1 383	343	249	374	140	120	122	456	150	110	
Oulunsalo . . . . .	1 787	1 516	99	2	21	12	41	6	19	5	31	4	31	

Taulukko 3. Rakennukset käyttötarkoituksen mukaan kunnittain 31.12.1995  
 Tabell 3. Byggnader efter användningssyfte kummunvis  
 Table 3. Buildings by intended use and municipality

Alue Område Area	Raken- nuksia yhteensä Bygg- nader totalt Buildings total	Asuinrakennukset Bostadsbyggnader Residential buildings			Muut rakennukset - Övriga byggnader - Other buildings								
		Erilliset pientalot Fristående småhus Detached houses	Rivi- ja ketjutalot Rad- och kedjehus Attached houses	Asuinker- rostalot Fler- vånings- bostads- hus Blocks of flats	Liikera- kennuk- set Affärs- byggn. Com- mercial buildings	Toimisto- raken- nukset Kontors- byggn. Office buildings	Liikenteen raken- nukset. Trafik- byggn. Transport and commu- nications build.	Hoitoalan raken- nukset Vård- byggn. Buildings for insti- tutional care	Kokoon- tumisra- kenn. Byggn. for sam- lings- lokaler Assembly build.	Opetus- raken- nukset Undervis- nings- byggn. Educa- tional buildings	Teolli- suus raken- nukset Industri byggn. Industrial buildings	Varasto- raken- nukset Lager- byggn. Ware- houses	Muut raken- nukset Övriga byggn. Other buildings
Pattijoki . . . . .	1 925	1 645	73	.	27	9	85	4	16	8	25	5	28
Piippola . . . . .	522	418	27	1	14	6	13	5	8	5	14	2	9
Pudasjärvi . . . . .	3 970	3 035	161	33	378	22	111	8	35	40	77	6	64
Pulkki . . . . .	716	575	34	1	15	10	30	7	10	5	15	3	11
Pyhäjoki . . . . .	1 374	1 183	38	3	28	9	27	10	15	6	26	4	25
Pyhäjärvi . . . . .	2 524	2 074	118	41	88	16	49	12	23	21	51	4	27
Pyhäntä . . . . .	657	502	39	.	17	9	16	5	6	4	40	6	13
Raahe - Brahestad . . . . .	4 652	3 509	183	157	158	68	183	31	33	41	209	36	44
Rantsila . . . . .	859	707	31	1	18	9	31	7	13	9	15	4	14
Reisjärvi . . . . .	1 125	946	60	1	23	9	18	5	8	14	26	1	14
Ruukki . . . . .	1 794	1 485	79	7	29	21	30	8	31	18	46	14	26
Sievi . . . . .	1 624	1 343	58	3	39	8	67	13	22	13	43	2	13
Siikajoki . . . . .	528	449	16	.	13	3	10	2	13	5	7	.	10
Taivalkoski . . . . .	1 784	1 392	48	23	132	17	52	6	8	24	53	3	26
Temmes . . . . .	294	238	10	.	10	1	22	3	1	1	3	.	5
Tyrnävä . . . . .	1 299	1 132	55	1	17	6	14	8	8	11	21	4	22
Utajärvi . . . . .	1 398	1 121	61	10	64	8	49	8	19	7	26	3	22
Vihanti . . . . .	1 363	1 108	69	7	26	10	59	10	25	7	36	.	6
Yli-li . . . . .	909	771	26	.	28	9	19	7	14	12	13	.	10
Ylikiminki . . . . .	1 200	1 016	27	1	22	8	34	8	25	11	29	1	18
Ylivieska . . . . .	3 766	3 173	132	68	92	32	72	19	33	30	73	11	31
<b>Kainuu - Kajanaland . . . . .</b>	<b>27 242</b>	<b>21 363</b>	<b>1 482</b>	<b>694</b>	<b>1 274</b>	<b>190</b>	<b>516</b>	<b>143</b>	<b>279</b>	<b>283</b>	<b>591</b>	<b>83</b>	<b>344</b>
Hyrnsalmi . . . . .	1 452	1 112	69	15	133	11	18	7	11	15	41	3	17
Kajaani - Kajana . . . . .	7 379	5 523	541	470	212	52	178	58	58	61	143	44	39
Kuhmo . . . . .	3 852	3 104	164	58	135	29	101	11	68	49	72	4	57
Paltamo . . . . .	1 736	1 394	113	8	46	14	24	8	14	24	68	4	19
Puolanka . . . . .	1 656	1 297	89	11	110	7	47	7	15	16	23	2	32
Ristijärvi . . . . .	785	636	34	3	36	9	18	4	14	9	12	1	9
Sotkamo . . . . .	3 965	3 126	155	64	299	26	32	13	40	39	114	16	41
Suomussalmi . . . . .	3 800	3 150	175	39	152	26	44	19	31	42	52	5	65
Vaala . . . . .	1 707	1 323	93	10	120	10	37	10	12	19	31	1	41
Vuolijoki . . . . .	910	698	49	16	31	6	17	6	16	9	35	3	24
<b>Lappi - Lappland . . . . .</b>	<b>64 189</b>	<b>48 772</b>	<b>2 474</b>	<b>1 416</b>	<b>4 876</b>	<b>542</b>	<b>2 153</b>	<b>272</b>	<b>570</b>	<b>575</b>	<b>1 366</b>	<b>181</b>	<b>992</b>
Enontekiö - Enontekis . . . . .	1 303	828	39	2	312	8	35	4	10	12	17	5	31
Inari - Enare . . . . .	3 532	2 309	157	18	667	37	96	11	46	33	68	11	79
Kemi . . . . .	5 898	4 319	309	356	162	79	214	30	68	29	272	27	33
Kemijärvi . . . . .	3 614	2 870	136	94	190	27	86	12	25	32	95	5	42
Keminmaa . . . . .	2 942	2 402	131	33	73	17	125	9	16	18	65	9	44
Kittilä . . . . .	2 778	1 982	76	19	419	26	88	13	30	28	32	6	59
Kolari . . . . .	2 362	1 571	56	14	512	21	55	10	24	23	41	1	34
Muonio . . . . .	1 326	941	21	6	213	10	53	5	12	12	28	3	22
Pelkosenniemi . . . . .	728	515	25	1	127	5	14	4	8	8	9	1	11
Pello . . . . .	2 195	1 841	33	15	103	21	54	4	17	16	43	8	40
Posio . . . . .	1 949	1 566	69	8	99	15	49	13	15	27	28	6	54
Ranua . . . . .	1 890	1 477	95	12	97	16	55	6	12	25	62	5	28
Rovaniemen mlk Rovaniemi lk . . . . .	7 542	6 135	225	37	401	21	252	36	42	72	129	21	171

Taulukko 3. Rakennukset käyttötarkoituksen mukaan kunnittain 31.12.1995  
 Tabell 3. Byggnader efter användningssyfte kummunvis  
 Table 3. Buildings by intended use and municipality

Alue Område Area	Raken- nuksia yhteensä Bygg- nader totalt Buildings total	Asuinrakennukset Bostadsbyggnader Residential buildings			Muut rakennukset - Övriga byggnader - Other buildings									
		Erilliset pientalot Fristående småhus Detached houses	Rivi- ja ketjutalot Rad- och kedjehus Attached houses	Asuinker- rostalot Fler- vånings- bostads- hus Blocks of flats	Liikera- kennuk- set Affärs- bygg- n. Com- mercial buildings	Toimisto- raken- nuksset Kontors- bygg- n. Office buildings	Liikenteen rakenn. Trafik- bygg- n. Transport and commu- nications build.	Hoitoalan raken- nuksset Vård- bygg- n. Buildings for insti- tutional care	Kokoon- tumisra- kenn. Byggn. för sam- lings- lokaler Assembly build.	Opetus- raken- nuksset Undervis- nings- bygg- n. Educa- tional buildings	Teolli- suus rakennuk- set Industri bygg- n. Industrial buildings	Varasto- rakennuk- set Lager- bygg- n. Ware- houses	Muut raken- nuksset Övriga bygg- n. Other buildings	
Rovaniemi . . . . .	5 484	3 904	368	572	202	82	90	29	36	29	93	28	51	
Salla . . . . .	2 343	1 828	70	18	200	16	53	16	28	24	40	1	49	
Savukoski . . . . .	769	604	21	1	68	9	19	7	5	9	15	1	10	
Simo . . . . .	1 573	1 362	48	3	36	10	26	4	11	14	26	4	29	
Sodankylä . . . . .	3 789	2 848	237	33	357	30	81	10	40	41	52	13	47	
Tervola . . . . .	1 766	1 439	56	5	53	10	78	6	21	26	31	2	39	
Tornio - Torneå . . . . .	6 821	5 354	205	157	195	52	484	30	61	52	157	14	60	
Utsjoki . . . . .	911	509	31	3	247	11	33	3	14	16	20	5	19	
Ylitornio - Övertorneå . . . . .	2 674	2 168	66	9	143	19	113	10	29	29	43	5	40	
<b>Ahvenanmaa - Åland . . . . .</b>	<b>10 081</b>	<b>7 086</b>	<b>156</b>	<b>312</b>	<b>995</b>	<b>99</b>	<b>305</b>	<b>48</b>	<b>93</b>	<b>59</b>	<b>243</b>	<b>30</b>	<b>655</b>	
Brändö . . . . .	322	221	7	.	41	4	9	2	2	6	8	.	22	
Eckerö . . . . .	638	323	5	3	228	2	23	1	5	1	9	.	38	
Finström . . . . .	1 010	752	17	9	77	4	44	3	13	11	20	1	59	
Föglö . . . . .	307	229	4	.	36	3	3	2	1	2	7	.	20	
Geta . . . . .	277	187	3	.	54	1	9	2	2	1	4	.	14	
Hammarland . . . . .	615	460	9	5	53	2	16	1	7	2	14	1	45	
Jomala . . . . .	1 377	1 057	6	14	68	6	44	4	15	9	41	3	110	
Kumlinge . . . . .	262	172	5	1	43	3	10	.	2	2	5	.	19	
Kökar . . . . .	184	132	1	1	26	1	2	1	2	2	2	.	14	
Lemland . . . . .	703	501	4	1	66	3	46	3	3	3	7	1	65	
Lumparland . . . . .	209	118	3	.	45	2	7	1	1	.	4	.	28	
<b>Maarianhamina</b>														
Mariehamn . . . . .	2 467	1 764	68	274	80	57	45	20	23	13	81	22	20	
Saltvik . . . . .	840	614	11	2	63	5	19	3	5	3	19	2	94	
Sottunga . . . . .	85	52	2	.	22	.	1	.	1	.	2	.	5	
Sund . . . . .	527	360	7	1	51	5	16	2	9	3	15	.	58	
Vårdö . . . . .	258	144	4	1	42	1	11	3	2	1	5	.	44	

**Taulukko 4.**  
**Tabell 4.**  
**Table 4.**

**Toimitilat sekä niiden pinta-ala käyttötarkoituksen ja rakennusvuoden mukaan 31.12.1995**  
**Verksamhetslokaler efter golvyta, användningssyfte och byggnadsår**  
**Business premises and floor area by intended use and year of construction**

	Toimitiloja Verksamhets- lokaler Business premises	Pinta-ala Yta Area (100 m <sup>2</sup> )	Rakennusvuosi - Byggnadsår -Year of construction							
			-1920		1921-1949		1950-1959		1960-1969	
			Kpl - St Number	Pinta-ala Yta - Area (100 m <sup>2</sup> )	Kpl - St Number	Pinta-ala Yta - Area (100 m <sup>2</sup> )	Kpl - St Number	Pinta-ala Yta - Area (100 m <sup>2</sup> )	Kpl - St Number	Pinta-ala Yta - Area (100 m <sup>2</sup> )
<b>Koko maa - Hela landet</b>										
<b>Whole country</b> .....	226 856 1	268 418	17 686	69 955	26 476	117 480	27 524	132 393	37 521	202 990
Liiketilat - Affärslokaler Commercial premises .....	63 702	188 495	4 689	8 244	8 051	15 774	8 433	17 655	12 570	29 611
Toimistotilat - Kontorslokaler Office premises .....	53 545	166 716	4 854	13 810	6 849	16 504	6 602	15 364	9 416	24 728
Liikenteen tilat - Trafiklokaler Transport and communications premises .....	16 727	74 014	458	1 617	813	3 643	1 268	5 345	2 213	10 373
Hoitoalan tilat - Vårdlokaler Health care and social services premises .....	13 837	97 103	941	6 176	1 595	11 025	1 755	12 126	2 466	16 278
Kokoontumistilat - Möteslokaler Assembly premises .....	12 544	66 899	2 276	8 620	1 839	6 770	1 433	5 597	1 620	8 085
Opetustilat - Undervisningsloka- ler - Educational premises .....	10 522	152 087	1 424	9 586	1 696	14 434	2 384	32 074	1 735	33 232
Teollisuustilat - Industrilokaler Industrial premises .....	36 288	418 906	1 846	17 289	3 534	40 927	3 393	35 190	4 662	65 087
Varastotilat - Lagerlokaler Warehouses .....	8 886	69 554	579	2 642	1 040	5 408	1 054	5 627	1 427	11 838
Muut tilat - Övriga lokaler Other premises .....	10 805	34 644	619	1 971	1 059	2 995	1 202	3 415	1 412	3 759
<b>Asuinrakennuksissa</b>										
<b>In residential buildings</b> .....	55 517	75 963	5 200	8 051	10 168	14 341	10 124	13 517	11 741	16 969
Liiketilat - Affärslokaler Commercial premises .....	18 381	19 628	1 716	1 656	3 856	3 875	3 989	4 151	4 585	5 302
Toimistotilat - Kontorslokaler Office premises .....	19 259	16 843	1 728	1 819	3 180	2 618	2 947	2 669	3 686	3 405
Liikenteen tilat - Trafiklokaler Transport and communications premises .....	1 207	2 376	112	229	191	438	260	420	253	518
Hoitoalan tilat - Vårdlokaler Health care and social services premises .....	3 763	6 400	205	480	507	661	551	645	866	2 004
Kokoontumistilat - Möteslokaler Assembly premises .....	1 609	2 965	268	550	324	699	226	403	321	532
Opetustilat - Undervisningsloka- ler - Educational premises .....	725	4 158	85	409	126	540	172	1 112	176	932
Teollisuustilat - Industrilokaler Industrial premises .....	5 004	13 603	595	1 674	1 108	3 134	1 031	2 212	890	2 694
Varastotilat - Lagerlokaler Warehouses .....	1 744	3 781	198	550	383	1 423	366	598	337	464
Muut tilat - Övriga lokaler Other premises .....	3 825	6 208	293	683	493	953	582	1 308	627	1 118
<b>Muissa rakennuksissa - I övriga byggnader - In other buildings</b> ..	171 339 1	192 455	12 486	61 904	16 308	103 139	17 400	118 876	25 780	186 021
Liiketilat - Affärslokaler Commercial premises .....	45 321	168 867	2 973	6 587	4 195	11 899	4 444	13 504	7 985	24 309
Toimistotilat - Kontorslokaler Office premises .....	34 286	149 872	3 126	11 991	3 669	13 886	3 655	12 695	5 730	21 323
Liikenteen tilat - Trafiklokaler Transport and communications premises .....	15 520	71 638	346	1 388	622	3 204	1 008	4 924	1 960	9 855
Hoitoalan tilat - Vårdlokaler Health care and social services premises .....	10 074	90 703	736	5 696	1 088	10 364	1 204	11 482	1 600	14 274
Kokoontumistilat - Möteslokaler Assembly premises .....	10 935	63 934	2 008	8 070	1 515	6 071	1 207	5 194	1 299	7 553
Opetustilat - Undervisningsloka- ler - Educational premises .....	9 797	147 929	1 339	9 177	1 570	13 894	2 212	30 962	1 559	32 300

Taulukko 4.  
 Tabell 4.  
 Table 4.

Toimitilat sekä niiden pinta-ala käyttötarkoituksen ja rakennusvuoden mukaan 31.12.1995  
 Verksamhetslokaler efter golvyta, användningssyfte och byggnadsår  
 Business premises and floor area by intended use and year of construction

	Rakennusvuosi - Byggnadsår -Year of construction							
	1970-1979		1980-1989		1990-		Tuntematon- Okänd -Unknown	
	Kpl - St Number	Pinta-ala Yta - Area (100 m <sup>2</sup> )	Kpl - St Number	Pinta-ala Yta - Area (100 m <sup>2</sup> )	Kpl - St Number	Pinta-ala Yta - Area (100 m <sup>2</sup> )	Kpl - St Number	Pinta-ala Yta - Area (100 m <sup>2</sup> )
<b>Koko maa - Hela landet</b>								
<b>Whole country</b> .....	40 261	301 529	55 065	309 406	16 189	97 963	6 134	36 703
Liiketilat - Affärslokaler Commercial premises .....	10 639	44 075	14 075	50 497	3 754	17 765	1 491	48 75
Toimistotilat - Kontorslokaler Offices premises .....	9 700	36 977	12 458	43 721	2 737	12 639	929	29 73
Liikenteen tilat - Trafiklokaler Transport and communications premises .....	2 713	16 275	5 855	22 723	2 862	11 460	545	2 578
Hoitoalan tilat - Vårdlokaler Health care and social services premises .....	2 777	20 048	3 102	20 912	944	8 277	257	2 260
Kokoontumistilat - Möteslokaler Assembly premises .....	1 900	12 085	2 332	17 010	784	7 220	360	1 512
Opetustilat - Undervisningsloka- ler - Educational premises .....	1 365	29 987	1 280	21 928	383	7 539	255	3 305
Teollisuustilat - Industrilokaler Industrial premises .....	7 401	116 823	10 564	102 027	3 417	27 737	1 471	13 827
Varastotilat - Lagerlokaler Warehouses .....	1 837	19 753	2 182	18 501	453	3 418	314	2 367
Muut tilat - Övriga lokaler Other premises .....	1 929	5 505	3 217	12 086	855	1 908	512	3004
<b>Asuinrakennuksissa i bostadsbyggnader</b> In residential buildings .....	9 166	14 367	7 483	7 271	1 252	941	383	504
Liiketilat - Affärslokaler Commercial premises .....	1 993	2 462	1 832	1 759	278	246	132	176
Toimistotilat - Kontorslokaler Offices premises .....	3 640	3 249	3 377	2 596	583	360	118	127
Liikenteen tilat - Trafiklokaler Transport and communications premises .....	253	538	122	195	6	9	10	29
Hoitoalan tilat - Vårdlokaler - Health care and social services premises .....	982	1 701	536	781	86	99	30	29
Kokoontumistilat - Möteslokaler Assembly premises .....	315	549	134	206	16	15	5	12
Opetustilat - Undervisningsloka- ler - Educational premises .....	91	714	59	405	5	11	11	35
Teollisuustilat - Industrilokaler Industrial premises .....	829	3 142	472	630	44	49	35	68
Varastotilat - Lagerlokaler Warehouses .....	262	468	171	262	18	9	9	7
Muut tilat - Övriga lokaler Other premises .....	801	1 546	780	436	216	143	33	21
<b>Muissa rakennuksissa - I övriga byggnader - In other buildings</b> ..	31 095	287 161	47 582	302 134	14 937	97 022	5 751	36 199
Liiketilat - Affärslokaler Commercial premises .....	8 646	41 613	12 243	48 737	3 476	17 519	1 359	4 699
Toimistotilat - Kontorslokaler Offices premises .....	6 060	33 729	9 081	41 124	2 154	12 279	811	2 846
Liikenteen tilat - Trafiklokaler Transport and communications premises .....	2 460	15 737	5 733	22 528	2 856	11 451	535	2 550
Hoitoalan tilat - Vårdlokaler Health care and social services premises .....	1 795	18 347	2 566	20 131	858	8 178	227	2 231
Kokoontumistilat - Möteslokaler - Assembly premises .....	1 585	11 537	2 198	16 804	768	7 204	355	1 501
Opetustilat - Undervisningsloka- ler - Educational premises .....	1 274	29 273	1 221	21 524	378	7 529	244	3 270

Taulukko 4. (Jatk.) Toimitilat sekä niiden pinta-ala käyttötarkoituksen ja rakennusvuoden mukaan 31.12.1995  
 Tabell 4. (Forts.) Verksamhetslokaler efter golvyta, användningssyfte och byggnadsår  
 Table 4. (Cont.) Business premises and floor area by intended use and year of construction

	Toimitiloja Verksamhets- lokaler Business premises	Pinta-ala Yta Area (100 m <sup>2</sup> )	Rakennusvuosi - Byggnadsår -Year of construction							
			-1920		1921-1949		1950-1959		1960-1969	
			Kpl - St Number	Pinta-ala Yta - Area (100 m <sup>2</sup> )	Kpl - St Number	Pinta-ala Yta - Area (100 m <sup>2</sup> )	Kpl - St Number	Pinta-ala Yta - Area (100 m <sup>2</sup> )	Kpl - St Number	Pinta-ala Yta - Area (100 m <sup>2</sup> )
Teollisuustilat - Industrielokaler Industrial premises	31 284	405 303	1 251	15 615	2 426	37 792	2 362	32 978	3 772	62 394
Varastotilat - Lagerlokaler Warehouses	7 142	65 773	381	2 092	657	3 985	688	5 029	1 090	11 374
Muut tilat - Övriga lokaler Other premises	6 980	28 436	326	1 288	566	2 042	620	2 107	785	2 640
<b>Uusimaa- Nyland</b>	58 081	342 324	7 300	24 143	9 040	33 293	5 923	32 693	8 262	51 832
Liiketilat - Affärslokaler Commercial premises	13 886	41 204	2 053	3 388	2 657	4 436	1 444	4 418	2 161	5 348
Toimistotilat - Kontorslokaler Office premises	20 504	80 241	2 962	8 536	3 305	8 333	1 954	6 593	2 665	10 499
Liikenteen tilat - Trafiklokaler Transport and communications premises	2 814	22 037	75	481	170	1 338	245	1 633	390	2 635
Hoitoalan tilat - Vårdlokaler Health care and social services premises	3 692	23 923	399	2 322	558	3 533	348	2 197	536	4 097
Kokoomistilat - Möteslokaler Assembly premises	2 670	17 021	574	2 241	464	1 913	240	1 274	324	2 303
Opetustilat - Undervisningsloka- ler - Educational premises	2 089	36 279	318	2 693	289	3 659	330	6 816	312	7 530
Teollisuustilat - Industrielokaler In- dustrial premises	7 078	86 605	542	3 278	996	7 773	785	7 498	1 015	13 523
Varastotilat - Lagerlokaler Warehouses	2 961	29 032	191	716	392	1 604	367	1 923	542	5 127
Muut tilat - Övriga lokaler Other premises	2 387	5 981	186	488	209	703	210	340	317	770
Asuinrakennuksissa - I bostads- byggnader - In residential build- ings	18 716	22 684	2 793	3 576	4 930	5 842	2 211	2 430	2 505	3 276
Muissa rakennuksissa - I övriga byggnader - In other buildings	39 365	319 640	4 507	20 566	4 110	27 451	3 712	30 263	5 757	48 556
<b>Varsinais-Suomi Egentliga Finland</b>	17 062	108 817	1 719	8 157	2 088	9 530	2 379	10 127	3 038	18 050
Liiketilat - Affärslokaler Commercial premises	4 896	15 282	467	818	700	1 703	776	1 387	1 055	2 469
Toimistotilat - Kontorslokaler Office premises	3 316	10 800	339	872	443	1 157	525	1 222	728	1 851
Liikenteen tilat - Trafiklokaler Transport and communications premises	1 438	7 057	37	116	85	324	120	390	168	972
Hoitoalan tilat - Vårdlokaler Health care and social services premises	1 033	8 810	83	1 093	136	1 274	161	713	160	967
Kokoomistilat - Möteslokaler Assembly premises	1 050	5 339	264	1 121	127	426	112	433	154	771
Opetustilat - Undervisningsloka- ler - Educational premises	763	11 579	161	1 032	128	1 110	155	2 151	112	2 778
Teollisuustilat - Industrielokaler In- dustrial premises	3 292	41 376	207	2 440	322	2 930	350	2 914	458	7 059
Varastotilat - Lagerlokaler Warehouses	685	5 419	85	347	69	377	85	391	112	943
Muut tilat - Övriga lokaler Other premises	589	3 154	76	318	78	230	95	525	91	240
Asuinrakennuksissa I bostadsbyggnader In residential buildings	4 139	7 022	436	738	821	1 659	905	1 321	1 088	1 874
Muissa rakennuksissa - I övriga byggnader - In other buildings	12 923	101 795	1 283	7 419	1 267	7 871	1 474	8 805	1 950	16 176

Taulukko 4. (Jatk.) Toimitilat sekä niiden pinta-ala käyttötarkoituksen ja rakennusvuoden mukaan 31.12.1995  
 Tabell 4. (Forts.) Verksamhetslokaler efter golvyta, användningssyfte och byggnadsår  
 Table 4. (Cont.) Business premises and floor area by intended use and year of construction

	Rakennusvuosi - Byggnadsår - Year of construction							
	1970-1979		1980-1989		1990-		Tuntematon- Okänd -Unknown	
	Kpl - St Number	Pinta-ala Yta - Area (100 m <sup>2</sup> )	Kpl - St Number	Pinta-ala Yta - Area (100 m <sup>2</sup> )	Kpl - St Number	Pinta-ala Yta - Area (100 m <sup>2</sup> )	Kpl - St Number	Pinta-ala Yta - Area (100 m <sup>2</sup> )
Teollisuustilat - Industrielokaler - Industrial premises . . . . .	6 572	113 681	10 092	101 397	3 373	27 688	1 436	13 759
Varastotilat - Lagerlokaler - Ware- houses . . . . .	1 575	19 286	2 011	18 239	435	3 409	305	2 360
Muut tilat - Övriga lokaler - Other premises . . . . .	1 128	3 959	2 437	11 650	639	1 765	479	2 984
<b>Uusimaa- Nyland . . . . .</b>	<b>9 640</b>	<b>80 832</b>	<b>12 892</b>	<b>81 375</b>	<b>4 148</b>	<b>30 173</b>	<b>876</b>	<b>7 984</b>
Liiketilat - Affärslokaler Commercial premises . . . . .	1 831	8 687	2 677	10 183	867	4 066	196	679
Toimistotilat - Kontorslokaler - Of- fices premises . . . . .	3 427	17 249	4 708	21 368	1 286	6 618	197	1 045
Liikenteen tilat - Trafiklokaler - Transport and communications premises . . . . .	469	5 230	861	5 755	531	4 226	73	740
Hoitoalan tilat - Vårdlokaler - Health care and social services premises . . . . .	744	5 445	837	4 484	244	1 717	26	127
Kokoontumistilat - Möteslokaler - Assembly premises . . . . .	382	3 048	482	3 882	149	2 066	55	295
Opetustilat - Undervisningsloka- ler - Educational premises . . . . .	284	5 843	379	6 067	122	2 858	55	812
Teollisuustilat - Industrielokaler Industrial premises . . . . .	1 359	26 910	1 681	18 657	525	5 780	175	3 185
Varastotilat - Lagerlokaler Warehouses . . . . .	598	7 468	639	9 103	173	2 177	59	914
Muut tilat - Övriga lokaler Other premises . . . . .	546	952	628	1 876	251	664	40	188
Asuinrakennuksissa I bostadsbyggnader In residential buildings . . . . .	2 802	4 424	2 744	2 512	655	524	76	101
Muissa rakennuksissa - I övriga byggnader - In other buildings . .	6 838	76 408	10 148	78 864	3 493	29 649	800	7 884
<b>Varsinais-Suomi</b>								
<b>Egentliga Finland . . . . .</b>	<b>2 766</b>	<b>26 380</b>	<b>3 426</b>	<b>24 738</b>	<b>925</b>	<b>7 780</b>	<b>721</b>	<b>4 055</b>
Liiketilat - Affärslokaler Commercial premises . . . . .	716	3 347	810	3 607	138	1 119	234	832
Toimistotilat - Kontorslokaler Offices premises . . . . .	570	2 144	557	2 591	62	780	92	184
Liikenteen tilat - Trafiklokaler Transport and communications premises . . . . .	195	1 577	531	2 235	257	1 270	45	173
Hoitoalan tilat - Vårdlokaler Health care and social services premises . . . . .	177	1 280	220	2 698	60	531	36	254
Kokoontumistilat - Möteslokaler Assembly premises . . . . .	154	863	129	928	60	583	50	214
Opetustilat - Undervisningsloka- ler - Educational premises . . . . .	85	2 427	72	1 315	25	416	25	351
Teollisuustilat - Industrielokaler Industrial premises . . . . .	635	12 376	891	9 756	284	2 950	145	951
Varastotilat - Lagerlokaler Warehouses . . . . .	158	1 916	126	1 054	12	72	38	319
Muut tilat - Övriga lokaler Other premises . . . . .	76	450	90	553	27	58	56	778
Asuinrakennuksissa I bostadsbyggnader In residential buildings . . . . .	520	993	279	326	33	36	57	74
Muissa rakennuksissa - I övriga byggnader - In other buildings . .	2 246	25 387	3 147	24 412	892	7 743	664	3 982

Taulukko 4. (Jatk.) Toimitilat sekä niiden pinta-ala käyttötarkoituksen ja rakennusvuoden mukaan 31.12.1995  
 Tabell 4. (Forts.) Verksamhetslokaler efter golvyta, användningssyfte och byggnadsår  
 Table 4. (Cont.) Business premises and floor area by intended use and year of construction

	Toimitiloja Verksamhets- lokaler Business premises	Pinta-ala Yta Area (100 m <sup>2</sup> )	Rakennusvuosi - Byggnadsår -Year of construction							
			-1920		1921-1949		1950-1959		1960-1969	
			Kpl - St Number	Pinta-ala Yta - Area (100 m <sup>2</sup> )	Kpl - St Number	Pinta-ala Yta - Area (100 m <sup>2</sup> )	Kpl - St Number	Pinta-ala Yta - Area (100 m <sup>2</sup> )	Kpl - St Number	Pinta-ala Yta - Area (100 m <sup>2</sup> )
<b>Satakunta</b> .....	11 673	68 762	923	4 222	1 452	8 154	1 381	6 642	2 075	10 509
Liiketilät - Affärslokaler - Com- mercial premises .....	3 266	9 290	292	471	459	1 011	415	976	726	1 421
Toimistotilat - Kontorslokaler - Of- fice premises .....	2 068	5 599	162	654	258	516	314	628	443	989
Liikenteen tilat - Trafiklokaler - Transport and communications premises .....	1 118	4 214	33	78	62	208	88	264	159	703
Hoitoalan tilat - Vårdlokaler Health care and social services premises .....	678	4 487	30	224	87	592	100	495	137	590
Kokootumistilat - Möteslokaler Assembly premises .....	710	3 497	162	640	110	280	68	208	91	380
Opetustilat Undervisningslokaler Educational premises .....	516	7 308	74	601	99	779	113	1 671	88	1 408
Teollisuustilat - Industrielokaler Industrial premises .....	2 294	28 368	99	1 286	240	4 195	175	2 050	273	4 006
Varastotilat - Lagerlokaler Warehouses .....	623	4 261	48	168	76	428	57	217	105	730
Muut tilat - Övriga lokaler Other premises .....	400	1 739	23	100	61	145	51	135	53	280
Asuinrakennuksissa i bostadsbyggnader In residential buildings .....	2 392	3 549	238	666	354	424	468	671	640	826
Muissa rakennuksissa - i övriga byggnader - In other buildings ..	9 281	65 213	685	3 556	1 098	7 730	913	5 971	1 435	9 682
<b>Häme -Tavastland</b> .....	7 130	45 578	652	3 404	877	4 518	937	4 978	1 311	8 407
Liiketilät - Affärslokaler Commercial premises .....	2 087	6 278	153	360	254	715	333	631	533	1 139
Toimistotilat - Kontorslokaler Office premises .....	1 286	3 816	99	277	160	435	157	263	296	695
Liikenteen tilat - Trafiklokaler Transport and communications premises .....	580	2 722	18	159	33	73	54	153	87	1 097
Hoitoalan tilat - Vårdlokaler Health care and social services premises .....	434	3 916	34	124	49	435	79	678	73	554
Kokootumistilat - Möteslokaler Assembly premises .....	443	2 345	103	407	64	188	43	184	60	218
Opetustilat Undervisningslokaler Educational premises .....	421	5 783	86	589	82	651	82	1 299	55	1 052
Teollisuustilat - Industrielokaler Industrial premises .....	1 301	17 869	97	1 265	145	1 368	107	1 429	140	3 350
Varastotilat - Lagerlokaler Warehouses .....	325	1 835	38	103	57	440	55	236	35	221
Muut tilat - Övriga lokaler Other premises .....	253	1 013	24	119	33	212	27	105	32	82
Asuinrakennuksissa i bostadsbyggnader In residential buildings .....	1 698	2 717	117	255	239	420	375	638	427	725
Muissa rakennuksissa i övriga byggnader In other buildings .....	5 432	42 861	535	3 148	638	4 098	562	4 341	884	7 682

Taulukko 4. (Jatk.) Toimitilat sekä niiden pinta-ala käyttötarkoituksen ja rakennusvuoden mukaan 31.12.1995  
 Tabell 4. (Forts.) Verksamhetslokaler efter golvyta, användningssyfte och byggnadsår  
 Table 4. (Cont.) Business premises and floor area by intended use and year of construction

	Rakennusvuosi - Byggnadsår -Year of construction							
	1970-1979		1980-1989		1990-		Tuntematon- Okänd -Unknown	
	Kpl - St Number	Pinta-ala Yta - Area (100 m <sup>2</sup> )	Kpl - St Number	Pinta-ala Yta - Area (100 m <sup>2</sup> )	Kpl - St Number	Pinta-ala Yta - Area (100 m <sup>2</sup> )	Kpl - St Number	Pinta-ala Yta - Area (100 m <sup>2</sup> )
<b>Satakunta</b> .....	2 339	18 018	2 494	15 255	749	4 589	260	1 374
Liiketilat - Affärslokaler Commercial premises .....	612	2 592	582	2 022	131	721	49	75
Toimistotilat - Kontorslokaler Offices premises .....	435	1 057	389	1 115	48	532	19	109
Liikenteen tilat - Trafiklokaler Transport and communications premises .....	196	874	359	1 163	187	452	34	471
Hoitoalan tilat - Vårdlokaler Health care and social services premises .....	151	1 266	127	1 011	36	257	10	52
Kokoontumistilat - Möteslokaler Assembly premises .....	108	717	107	738	47	468	17	64
Opetustilat Undervisningslokaler Educational premises .....	67	1 114	49	1 344	18	304	8	87
Teollisuustilat - Industrielokaler Industrial premises .....	560	8 483	622	6 236	247	1 765	78	346
Varastotilat - Lagerlokaler Warehouses .....	135	1 558	168	1 053	17	50	17	57
Muut tilat - Övriga lokaler Other premises .....	75	356	91	573	18	38	28	113
Asuinrakennuksissa I bostadsbyggnader In residential buildings .....	454	749	210	190	16	15	12	7
Muissa rakennuksissa - I övriga byggnader - In other buildings ..	1 885	17 268	2 284	15 064	733	4 574	248	1 367
<b>Häme -Tavastland</b> .....	1 142	10 962	1 619	9 753	369	2 572	223	984
Liiketilat - Affärslokaler Commercial premises .....	317	1 311	404	1 662	51	334	42	125
Toimistotilat - Kontorslokaler Offices premises .....	203	690	296	1 127	36	238	39	90
Liikenteen tilat - Trafiklokaler Transport and communications premises .....	87	381	198	532	83	238	20	89
Hoitoalan tilat - Vårdlokaler - Health care and social services premises .....	84	1 338	84	525	17	219	14	43
Kokoontumistilat - Möteslokaler Assembly premises .....	58	415	78	688	24	176	13	69
Opetustilat Undervisningslokaler Educational premises .....	53	1 080	40	751	14	264	9	98
Teollisuustilat - Industrielokaler Industrial premises .....	240	5 294	392	3 761	128	1 074	52	329
Varastotilat - Lagerlokaler Warehouses .....	66	423	56	354	5	16	13	42
Muut tilat - Övriga lokaler Other premises .....	34	30	71	353	11	13	21	99
Asuinrakennuksissa I bostadsbyggnader In residential buildings .....	269	339	243	303	10	7	18	31
Muissa rakennuksissa I övriga byggnader In other buildings .....	873	10 624	1 376	9 450	359	2 565	205	953

Taulukko 4. (Jatk.) Toimitilat sekä niiden pinta-ala käyttötarkoituksen ja rakennusvuoden mukaan 31.12.1995  
 Tabell 4. (Forts.) Verksamhetslokaler efter golvyta, användningssyfte och byggnadsår  
 Table 4. (Cont.) Business premises and floor area by intended use and year of construction

	Toimitiloja Verksamhets- lokaler Business premises	Pinta-ala Yta Area (100 m <sup>2</sup> )	Rakennusvuosi - Byggnadsår -Year of construction							
			-1920		1921-1949		1950-1959		1960-1969	
			Kpl - St Number	Pinta-ala Yta - Area (100 m <sup>2</sup> )	Kpl - St Number	Pinta-ala Yta - Area (100 m <sup>2</sup> )	Kpl - St Number	Pinta-ala Yta - Area (100 m <sup>2</sup> )	Kpl - St Number	Pinta-ala Yta - Area (100 m <sup>2</sup> )
<b>Pirkanmaa -Birkaland</b> .....	19 622	119 323	1 620	7 122	2 366	14 128	2 862	12 334	3 488	17 900
Liiketilat - Affärslokaler Commercial premises .....	5 617	16 433	388	654	640	1 237	972	1 612	1 221	2 667
Toimistotilat - Kontorslokaler Office premises .....	4 060	11 595	330	850	552	1 306	637	1 123	819	1 783
Liikenteen tilat - Trafiklokaler Transport and communications premises .....	1 348	6 332	53	184	84	582	115	615	209	710
Hoitoalan tilat - Vårdlokaler Health care and social services premises .....	1 152	8 383	91	632	118	603	184	1 273	243	1 353
Kokoontumistilat - Möteslokaler Assembly premises .....	1 044	5 547	210	725	177	828	143	538	145	710
Opetustilat Undervisningslokaler Educational premises .....	784	13 271	128	898	145	1 094	176	2 836	106	2 648
Teollisuustilat - Industrielokaler Industrial premises .....	3 869	48 685	262	2 559	399	6 996	388	3 596	481	6 426
Varastotilat - Lagerlokaler Warehouses .....	960	6 131	97	203	152	1 096	130	398	146	1 094
Muut tilat - Övriga lokaler Other premises .....	788	2 946	61	419	99	386	117	344	118	509
Asuinrakennuksissa I bostadsbyggnader In residential buildings .....	4 878	7 408	378	762	817	1 645	1 305	1 641	1 229	1 897
Muissa rakennuksissa - I övriga byggnader - In other buildings ..	14 744	111 915	1 242	6 360	1 549	12 484	1 557	10 694	2 259	16 003
<b>Päijät-Häme</b> .....	7 557	47 650	286	1 564	992	5 660	1 120	5 059	1 561	10 071
Liiketilat - Affärslokaler Commercial premises .....	2 029	6 139	86	124	281	640	359	584	522	1 094
Toimistotilat - Kontorslokaler Office premises .....	1 519	3 819	45	95	203	402	266	409	338	709
Liikenteen tilat - Trafiklokaler Transport and communications premises .....	478	1 768	7	43	42	155	51	152	75	238
Hoitoalan tilat - Vårdlokaler Health care and social services premises .....	372	2 898	12	26	53	185	53	390	76	496
Kokoontumistilat - Möteslokaler Assembly premises .....	357	2 442	46	154	67	381	46	264	53	235
Opetustilat Undervisningslokaler Educational premises .....	240	4 851	26	207	52	673	42	1 028	43	1 140
Teollisuustilat - Industrielokaler Industrial premises .....	1 657	22 842	44	331	191	3 064	189	2 037	273	5 572
Varastotilat - Lagerlokaler Warehouses .....	273	2 364	6	572	37	102	44	134	71	560
Muut tilat - Övriga lokaler Other premises .....	632	527	14	12	66	59	70	60	110	27
Asuinrakennuksissa I bostadsbyggnader In residential buildings .....	2 338	2 884	112	133	400	441	543	639	596	967
Muissa rakennuksissa - I övriga byggnader - In other buildings ..	5 219	44 767	174	1 431	592	5 219	577	4 420	965	9 105

Taulukko 4. (Jatk.) Toimitilat sekä niiden pinta-ala käyttötarkoituksen ja rakennusvuoden mukaan 31.12.1995  
 Tabell 4. (Forts.) Verksamhetslokaler efter golvyta, användningssyfte och byggnadsår  
 Table 4. (Cont.) Business premises and floor area by intended use and year of construction

	Rakennusvuosi - Byggnadsår -Year of construction							
	1970-1979		1980-1989		1990-		Tuntematon- Okänd -Unknown	
	Kpl - St Number	Pinta-ala Yta - Area (100 m <sup>2</sup> )	Kpl - St Number	Pinta-ala Yta - Area (100 m <sup>2</sup> )	Kpl - St Number	Pinta-ala Yta - Area (100 m <sup>2</sup> )	Kpl - St Number	Pinta-ala Yta - Area (100 m <sup>2</sup> )
<b>Pirkanmaa -Birkaland</b> .....	3 132	24 737	4 269	29 957	1 086	8 548	799	4 597
Liiketilat - Affärslokaler Commercial premises .....	883	4 285	1 099	4 065	181	1 412	233	502
Toimistotilat - Kontorslokaler Offices premises .....	606	2 507	811	2 458	94	1 049	211	519
Liikenteen tilat - Trafiklokaler Transport and communications premises .....	192	1 025	465	2 460	203	688	27	68
Hoitoalan tilat - Vårdlokaler Health care and social services premises .....	203	1 264	204	1 646	69	719	40	893
Kokootumistilat - Möteslokaler Assembly premises .....	142	823	156	1 219	46	570	25	134
Opetustilat Undervisningslokaler Educational premises .....	106	3 430	64	1 356	28	670	31	340
Teollisuustilat - Industrielokaler Industrial premises .....	732	9 732	1 081	14 497	373	3 122	153	1 757
Varastotilat - Lagerlokaler Warehouses .....	160	1 401	202	1 532	37	187	36	220
Muut tilat - Övriga lokaler Other premises .....	108	270	187	724	55	131	43	164
Asuinrakennuksissa i bostadsbyggnader In residential buildings .....	641	885	413	498	47	35	48	46
Muissa rakennuksissa - I övriga byggnader - In other buildings ..	2 491	23 852	3 856	29 458	1 039	8 513	751	4 552
<b>Päijät-Häme</b> .....	1 378	11 669	1 716	10 548	393	2 393	111	687
Liiketilat - Affärslokaler Commercial premises .....	305	1 544	396	1 626	56	467	24	61
Toimistotilat - Kontorslokaler Offices premises .....	287	1 143	324	865	44	164	12	32
Liikenteen tilat - Trafiklokaler Transport and communications premises .....	71	467	137	458	87	240	8	15
Hoitoalan tilat - Vårdlokaler- Health care and social services premises .....	81	985	72	515	21	287	4	15
Kokootumistilat - Möteslokaler Assembly premises .....	63	505	64	836	14	62	4	6
Opetustilat Undervisningslokaler Educational premises .....	32	974	35	607	5	107	5	116
Teollisuustilat - Industrielokaler Industrial premises .....	330	5 292	451	5 143	136	1 031	43	370
Varastotilat - Lagerlokaler Warehouses .....	58	625	46	284	7	22	4	66
Muut tilat - Övriga lokaler Other premises .....	151	135	191	214	23	14	7	6
Asuinrakennuksissa i bostadsbyggnader In residential buildings .....	364	468	284	222	30	5	9	10
Muissa rakennuksissa - I övriga byggnader - In other buildings ..	1 014	11 201	1 432	10 326	363	2 389	102	677

Taulukko 4. (Jatk.) Toimitilat sekä niiden pinta-ala käyttötarkoituksen ja rakennusvuoden mukaan 31.12.1995  
 Tabell 4. (Forts.) Verksamhetslokaler efter golvyta, användningssyfte och byggnadsår  
 Table 4. (Cont.) Business premises and floor area by intended use and year of construction

	Toimitiloja Verksamhets- lokaler Business premises	Pinta-ala Yta Area (100 m <sup>2</sup> )	Rakennusvuosi - Byggnadsår -Year of construction							
			-1920		1921-1949		1950-1959		1960-1969	
			Kpl - St Number	Pinta-ala Yta - Area (100 m <sup>2</sup> )	Kpl - St Number	Pinta-ala Yta - Area (100 m <sup>2</sup> )	Kpl - St Number	Pinta-ala Yta - Area (100 m <sup>2</sup> )	Kpl - St Number	Pinta-ala Yta - Area (100 m <sup>2</sup> )
<b>Kymenlaakso - Kymmenedalen ..</b>	8 627	52 372	524	2 242	989	6 582	1 296	6 833	1 641	9 495
Liiketilat - Affärslokaler Commercial premises .....	2 394	7 749	126	317	291	519	458	780	544	1 277
Toimistotilat - Kontorslokaler Office premises .....	1 866	4 956	112	319	231	785	263	547	397	979
Liikenteen tilat - Trafiklokaler Transport and communications premises .....	716	2 928	17	49	31	106	55	192	87	448
Hoitoalan tilat - Vårdlokaler Health care and social services premises .....	560	3 000	25	129	54	284	101	480	145	1 011
Kokoontumistilat - Möteslokaler Assembly premises .....	490	2 525	77	292	77	318	70	330	68	213
Opetustilat Undervisningslokaler Educational premises .....	343	5 589	50	320	50	743	88	1 371	65	1 148
Teollisuustilat - Industrilokaler Industrial premises .....	1 314	18 948	54	601	117	3 129	143	2 341	192	3 148
Varastotilat - Lagerlokaler Warehouses .....	340	3 255	17	51	35	420	48	526	65	914
Muut tilat - Övriga lokaler Other premises .....	604	3 422	46	164	103	278	70	266	78	357
Asuinrakennuksissa I bostadsbyggnader In residential buildings .....	2 189	3 810	192	381	404	756	525	897	430	762
Muissa rakennuksissa - I övriga byggnader - In other buildings ..	6 438	48 562	332	1 861	585	5 826	771	5 936	1 211	8 733
<b>Etelä-Karjala -Södra Karelen.....</b>	6 747	34 727	287	1 005	733	3 593	854	4 221	1 146	5 843
Liiketilat - Affärslokaler Commercial premises .....	2 110	5 739	85	233	227	407	305	690	441	893
Toimistotilat - Kontorslokaler Office premises .....	1 579	3 024	39	114	176	315	204	316	263	402
Liikenteen tilat - Trafiklokaler Transport and communications premises .....	447	1 440	6	13	23	37	26	74	93	392
Hoitoalan tilat - Vårdlokaler Health care and social services premises .....	469	2 143	24	89	52	363	69	167	80	492
Kokoontumistilat - Möteslokaler Assembly premises .....	411	1 760	56	197	62	166	59	135	64	161
Opetustilat Undervisningslokaler Educational premises .....	244	3 189	30	138	55	477	62	1 055	38	504
Teollisuustilat - Industrilokaler Industrial premises .....	1 023	14 127	37	200	91	1 671	77	1 466	126	2 767
Varastotilat - Lagerlokaler Warehouses .....	301	2 283	4	3	29	117	28	185	27	129
Muut tilat - Övriga lokaler Other premises .....	163	1 021	6	17	18	40	24	134	14	105
Asuinrakennuksissa I bostadsbyggnader In residential buildings .....	1 319	1 303	39	42	158	112	243	247	312	264
Muissa rakennuksissa - I övriga byggnader - In other buildings ..	5 428	33 424	248	963	575	3 481	611	3 974	834	5 579

Taulukko 4. (Jatk.) Toimitilat sekä niiden pinta-ala käyttötarkoituksen ja rakennusvuoden mukaan 31.12.1995  
 Tabell 4. (Forts.) Verksamhetslokaler efter golyta, användningssyfte och byggnadsår  
 Table 4. (Cont.) Business premises and floor area by intended use and year of construction

	Rakennusvuosi - Byggnadsår -Year of construction							
	1970-1979		1980-1989		1990-		Tuntematon- Okänd -Unknown	
	Kpl - St Number	Pinta-ala Yta - Area (100 m <sup>2</sup> )	Kpl - St Number	Pinta-ala Yta - Area (100 m <sup>2</sup> )	Kpl - St Number	Pinta-ala Yta - Area (100 m <sup>2</sup> )	Kpl - St Number	Pinta-ala Yta - Area (100 m <sup>2</sup> )
<b>Kymenlaakso -Kymmenedalen...</b>	1 288	9 457	1 801	11 682	735	3 770	353	2 311
Liiketilat - Affärslokaler Commercial premises	339	1 622	446	2 353	126	692	64	188
Toimistotilat - Kontorslokaler Offices premises	278	816	372	1 095	164	289	49	127
Liikenteen tilat - Trafiklokaler Transport and communications premises	112	710	230	877	153	449	31	96
Hoitoalan tilat - Vårdlokaler Health care and social services premises	94	300	82	386	50	263	9	148
Kokoontumistilat - Möteslokaler Assembly premises	69	469	87	691	28	179	14	33
Opetustilat Undervisningslokaler Educational premises	46	1 076	32	709	5	112	7	109
Teollisuustilat - Industrilokaler Industrial premises	220	3 050	350	3 895	144	1 624	94	1 161
Varastotilat - Lagerlokaler Warehouses	60	741	68	425	21	35	26	143
Muut tilat - Övriga lokaler Other premises	70	673	134	1 251	44	128	59	305
Asuinrakennuksissa I bostadsbyggnader In residential buildings	321	804	223	155	61	28	33	27
Muissa rakennuksissa - I övriga byggnader - In other buildings	967	8 653	1 578	11 527	674	3 743	320	2 284
<b>Etelä-Karjala -Södra Karelen.....</b>	1 296	8 753	1 668	7 437	563	2 685	200	1 189
Liiketilat - Affärslokaler Commercial premises	428	1 390	488	1 564	102	438	34	125
Toimistotilat - Kontorslokaler Offices premises	285	662	417	865	165	272	30	78
Liikenteen tilat - Trafiklokaler Transport and communications premises	85	341	139	391	61	153	14	38
Hoitoalan tilat - Vårdlokaler Health care and social services premises	110	445	95	441	31	131	8	15
Kokoontumistilat - Möteslokaler Assembly premises	57	423	78	453	24	191	11	34
Opetustilat Undervisningslokaler Educational premises	33	624	21	330	3	45	2	17
Teollisuustilat - Industrilokaler Industrial premises	211	3 669	290	2 538	112	1 012	79	805
Varastotilat - Lagerlokaler Warehouses	59	914	89	477	55	391	10	66
Muut tilat - Övriga lokaler Other premises	28	286	51	377	10	52	12	11
Asuinrakennuksissa I bostadsbyggnader In residential buildings	251	384	230	159	86	94	.	.
Muissa rakennuksissa - I övriga byggnader - In other buildings	1 045	8 369	1 438	7 277	477	2 591	200	1 189

Taulukko 4. (Jatk.) Toimitilat sekä niiden pinta-ala käyttötarkoituksen ja rakennusvuoden mukaan 31.12.1995  
 Tabell 4. (Forts.) Verksamhetslokaler efter golvyta, användningssyfte och byggnadsår  
 Table 4. (Cont.) Business premises and floor area by intended use and year of construction

	Toimitiloja Verksamhets- lokaler Business premises	Pinta-ala Yta Area (100 m <sup>2</sup> )	Rakennusvuosi - Byggnadsår -Year of construction							
			-1920		1921-1949		1950-1959		1960-1969	
			Kpl - St Number	Pinta-ala Yta - Area (100 m <sup>2</sup> )	Kpl - St Number	Pinta-ala Yta - Area (100 m <sup>2</sup> )	Kpl - St Number	Pinta-ala Yta - Area (100 m <sup>2</sup> )	Kpl - St Number	Pinta-ala Yta - Area (100 m <sup>2</sup> )
<b>Etelä-Savo -Södra Savolax . . . . .</b>	7 621	36 432	436	1 885	750	2 812	874	4 433	1 394	5 803
Liiketilat - Affärslokaler Commercial premises . . . . .	2 360	6 584	120	235	254	507	282	670	524	1 012
Toimistotilat - Kontorslokaler Office premises . . . . .	1 579	3 515	72	195	153	265	194	303	369	565
Liikenteen tilat - Trafiklokaler Transport and communications premises . . . . .	649	2 154	20	44	30	70	38	139	86	257
Hoitoalan tilat - Vårdlokaler Health care and social services premises . . . . .	481	3 843	27	406	47	688	44	379	78	586
Kokoonmistilat - Möteslokaler Assembly premises . . . . .	466	2 578	70	305	56	199	52	175	55	214
Opetustilat Undervisningslokaler Educational premises . . . . .	423	5 405	56	250	58	314	107	1 135	84	1 598
Teollisuustilat - Industrilokaler Industrial premises . . . . .	1 133	10 244	44	353	101	641	101	1 515	133	1 392
Varastotilat - Lagerlokaler Warehouses . . . . .	219	914	5	55	26	84	26	84	32	91
Muut tilat - Övriga lokaler Other premises . . . . .	311	1 195	22	43	25	44	30	34	33	88
Asuinrakennuksissa I bostadsbyggnader In residential buildings . . . . .	1 704	2 092	88	147	203	294	301	357	517	577
Muissa rakennuksissa - I övriga byggnader - In other buildings . .	5 917	34 339	348	1 738	547	2 518	573	4 076	877	5 226
<b>Pohjois-Savo - Norra Savolax . . .</b>	10 764	55 772	624	3 802	988	4 394	1 339	5 993	1 869	8 381
Liiketilat - Affärslokaler Commercial premises . . . . .	3 137	9 666	170	319	300	703	449	744	661	1 750
Toimistotilat - Kontorslokaler Office premises . . . . .	2 193	5 114	102	428	182	400	298	433	430	737
Liikenteen tilat - Trafiklokaler Transport and communications premises . . . . .	888	3 308	32	81	28	104	46	227	118	522
Hoitoalan tilat - Vårdlokaler Health care and social services premises . . . . .	712	5 967	41	317	76	555	91	1 662	113	819
Kokoonmistilat - Möteslokaler Assembly premises . . . . .	633	3 354	96	405	94	274	95	256	86	435
Opetustilat Undervisningslokaler Educational premises . . . . .	608	8 414	86	628	96	742	131	1 624	116	1 836
Teollisuustilat - Industrilokaler Industrial premises . . . . .	1 484	16 126	57	1 463	105	1 351	100	692	207	1 922
Varastotilat - Lagerlokaler Warehouses . . . . .	317	2 087	13	51	18	91	39	173	34	252
Muut tilat - Övriga lokaler Other premises . . . . .	792	1 736	27	110	89	174	90	180	104	108
Asuinrakennuksissa I bostadsbyggnader In residential buildings . . . . .	2 357	2 501	78	207	259	307	526	642	542	576
Muissa rakennuksissa - I övriga byggnader - In other buildings . .	8 407	53 271	546	3 595	729	4 087	813	5 350	1 327	7 805

Taulukko 4. (Jatk.) Toimitilat sekä niiden pinta-ala käyttötarkoituksen ja rakennusvuoden mukaan 31.12.1995  
 Tabell 4. (Forts.) Verksamhetslokaler efter golvyta, användningssyfte och byggnadsår  
 Table 4. (Cont.) Business premises and floor area by intended use and year of construction

	Rakennusvuosi - Byggnadsår -Year of construction							
	1970-1979		1980-1989		1990-		Tuntematon- Okänd -Unknown	
	Kpl - St Number	Pinta-ala Yta - Area (100 m <sup>2</sup> )	Kpl - St Number	Pinta-ala Yta - Area (100 m <sup>2</sup> )	Kpl - St Number	Pinta-ala Yta - Area (100 m <sup>2</sup> )	Kpl - St Number	Pinta-ala Yta - Area (100 m <sup>2</sup> )
<b>Etelä-Savo -Södra Savolax . . . . .</b>	1 347	8 613	2 133	9 246	463	2 413	224	1 227
Liiketilät - Affärslokaler Commer- cial premises . . . . .	385	1 563	618	1 810	140	697	37	90
Toimistotilat - Kontorslokaler Offices premises . . . . .	271	581	446	1 274	40	159	34	173
Liikenteen tilat - Trafiklokaler Transport and communications premises . . . . .	118	670	234	658	100	250	23	66
Hoitoalan tilat - Vårdlokaler Health care and social services premises . . . . .	127	857	115	561	28	193	15	174
Kokoontumistilat - Möteslokaler- Assembly premises . . . . .	74	545	113	786	29	249	17	104
Opetustilat Undervisningslokaler Educational premises . . . . .	47	665	48	975	12	221	11	248
Teollisuustilat - Industrielokaler Industrial premises . . . . .	234	3 319	379	2 267	89	597	52	161
Varastotilat - Lagerlokaler Warehouses . . . . .	38	230	74	316	5	23	13	31
Muut tilat - Övriga lokaler Other premises . . . . .	53	183	106	600	20	24	22	181
Asuinrakennuksissa I bostadsbyggnader In residential buildings . . . . .	267	333	305	359	10	10	13	15
Muissa rakennuksissa - I övriga byggnader - In other buildings . .	1 080	8 281	1 828	8 886	453	2 403	211	1 213
<b>Pohjois-Savo - Norra Savolax . . . . .</b>	2 137	12 668	2 843	15 140	765	4 172	199	1 223
Liiketilät - Affärslokaler Commercial premises . . . . .	589	2 232	764	2 827	163	830	41	261
Toimistotilat - Kontorslokaler Offices premises . . . . .	497	1 041	556	1 730	106	274	22	72
Liikenteen tilat - Trafiklokaler Transport and communications premises . . . . .	139	622	337	1 083	154	590	34	79
Hoitoalan tilat - Vårdlokaler Health care and social services premises . . . . .	160	914	169	1 052	56	611	6	36
Kokoontumistilat - Möteslokaler Assembly premises . . . . .	104	631	111	1 053	37	251	10	47
Opetustilat Undervisningslokaler Educational premises . . . . .	74	1 698	66	1 256	31	552	8	78
Teollisuustilat - Industrielokaler Industrial premises . . . . .	353	4 535	471	4 663	140	876	51	624
Varastotilat - Lagerlokaler Warehouses . . . . .	93	778	102	691	10	42	8	10
Muut tilat - Övriga lokaler Other premises . . . . .	128	217	267	784	68	147	19	15
Asuinrakennuksissa I bostadsbyggnader In residential buildings . . . . .	500	450	386	271	52	26	14	23
Muissa rakennuksissa - I övriga byggnader - In other buildings . .	1 637	12 218	2 457	14 869	713	4 146	185	1 200

Taulukko 4. (Jatk.) Toimitilat sekä niiden pinta-ala käyttötarkoituksen ja rakennusvuoden mukaan 31.12.1995  
 Tabell 4. (Forts.) Verksamhetslokaler efter golvyta, användningssyfte och byggnadsår  
 Table 4. (Cont.) Business premises and floor area by intended use and year of construction

	Toimitiloja Verksamhets- lokaler Business premises	Pinta-ala Yta Area (100 m <sup>2</sup> )	Rakennusvuosi - Byggnadsår -Year of construction							
			-1920		1921-1949		1950-1959		1960-1969	
			Kpl - St Number	Pinta-ala Yta - Area (100 m <sup>2</sup> )	Kpl - St Number	Pinta-ala Yta - Area (100 m <sup>2</sup> )	Kpl - St Number	Pinta-ala Yta - Area (100 m <sup>2</sup> )	Kpl - St Number	Pinta-ala Yta - Area (100 m <sup>2</sup> )
<b>Pohjois-Karjala - Norra Karelen . .</b>	8 298	39 086	316	799	710	2 101	1 010	4 240	1 198	5 156
Liiketilat - Affärslokaler Commercial premises . . . . .	2 439	7 042	63	98	228	462	304	828	425	1 101
Toimistotilat - Kontorslokaler Office premises . . . . .	1 546	3 215	61	74	176	282	191	399	292	590
Liikenteen tilat - Trafiklokaler Transport and communications premises . . . . .	797	2 280	17	37	23	39	51	161	87	264
Hoitoalan tilat - Vårdlokaler Health care and social services premises . . . . .	471	3 888	9	32	47	193	72	493	70	409
Kokoontumistilat - Möteslokaler Assembly premises . . . . .	514	2 124	74	269	72	151	63	172	53	200
Opetustilat Undervisningslokaler Educational premises . . . . .	515	6 102	54	196	67	501	161	1 487	87	1 442
Teollisuustilat - Industrilokaler Industrial premises . . . . .	1 305	11 557	23	75	59	411	108	447	118	973
Varastotilat - Lagerlokaler Warehouses . . . . .	234	1 021	6	13	12	22	10	28	27	148
Muut tilat - Övriga lokaler Other premises . . . . .	477	1 858	9	5	26	40	50	225	39	27
Asuinrakennuksissa I bostadsbyggnader In residential buildings . . . . .	1 314	1 616	60	48	167	180	233	472	281	323
Muissa rakennuksissa - I övriga byggnader - In other buildings . .	6 984	37 471	256	751	543	1 920	777	3 769	917	4 833
<b>Keski-Suomi - Mellersta Finland .</b>	11 454	55 808	477	2 443	1 187	4 950	1 531	7 834	1 956	8 621
Liiketilat - Affärslokaler Commercial premises . . . . .	3 231	9 495	96	179	385	675	488	818	706	1 840
Toimistotilat - Kontorslokaler Office premises . . . . .	2 393	6 175	72	184	214	616	356	660	483	865
Liikenteen tilat - Trafiklokaler Transport and communications premises . . . . .	807	2 564	25	42	27	47	75	237	112	392
Hoitoalan tilat - Vårdlokaler Health care and social services premises . . . . .	751	4 929	34	155	65	301	86	597	148	1 031
Kokoontumistilat - Möteslokaler Assembly premises . . . . .	618	3 075	80	250	95	291	86	489	77	421
Opetustilat Undervisningslokaler Educational premises . . . . .	619	7 779	61	308	96	801	161	2 368	111	1 660
Teollisuustilat - Industrilokaler Industrial premises . . . . .	1 865	18 875	70	1 199	180	1 932	153	2 410	196	2 080
Varastotilat - Lagerlokaler Warehouses . . . . .	327	1 634	9	93	42	181	33	63	41	141
Muut tilat - Övriga lokaler Other premises . . . . .	843	1 282	30	32	83	107	93	192	82	193
Asuinrakennuksissa I bostadsbyggnader In residential buildings . . . . .	2 642	4 349	104	202	320	642	552	586	711	1 239
Muissa rakennuksissa - I övriga byggnader - In other buildings . .	8 812	51 458	373	2 240	867	4 309	979	7 248	1 245	7 383

Taulukko 4. (Jatk.) Toimitilat sekä niiden pinta-ala käyttötarkoituksen ja rakennusvuoden mukaan 31.12.1995  
 Tabell 4. (Forts.) Verksamhetslokaler efter golvyta, användningssyfte och byggnadsår  
 Table 4. (Cont.) Business premises and floor area by intended use and year of construction

	Rakennusvuosi - Byggnadsår -Year of construction							
	1970-1979		1980-1989		1990-		Tuntematon- Okänd -Unknown	
	Kpl - St Number	Pinta-ala Yta - Area (100 m <sup>2</sup> )	Kpl - St Number	Pinta-ala Yta - Area (100 m <sup>2</sup> )	Kpl - St Number	Pinta-ala Yta - Area (100 m <sup>2</sup> )	Kpl - St Number	Pinta-ala Yta - Area (100 m <sup>2</sup> )
<b>Pohjois-Karjala - Norra Karelen . .</b>	1 456	9 908	2 571	11 581	768	3 639	269	1 664
Liiketilät - Affärslokaler Commercial premises . . . . .	444	1 517	741	2 237	180	654	54	146
Toimistotilat - Kontorslokaler Offices premises . . . . .	250	526	460	1 172	91	128	25	43
Liikenteen tilat - Trafiklokaler Transport and communications premises . . . . .	154	503	302	881	122	279	41	117
Hoitoalan tilat - Vårdlokaler Health care and social services premises . . . . .	101	816	133	1 010	28	899	11	37
Kokoomistilat - Möteslokaler Assembly premises . . . . .	76	363	101	610	54	289	21	71
Opetustilat Undervisningslokaler Educational premises . . . . .	58	1 090	62	1 142	15	190	11	53
Teollisuustilat - Industri lokaler - Industrial premises . . . . .	275	4 737	480	3 305	183	910	59	699
Varastotilat - Lagerlokaler Warehouses . . . . .	32	140	101	476	31	145	15	48
Muut tilat - Övriga lokaler Other premises . . . . .	66	216	191	750	64	145	32	450
Asuinrakennuksissa I bostadsbyggnader In residential buildings . . . . .	277	401	266	170	19	9	11	13
Muissa rakennuksissa - I övriga byggnader - In other buildings .	1 179	9 507	2 305	11 410	749	3 630	258	1 651
<b>Keski-Suomi - Mellersta Finland .</b>	2 144	12 559	2 999	13 330	766	3 885	394	2 185
Liiketilät - Affärslokaler Commercial premises . . . . .	584	2 343	700	2 291	160	796	112	553
Toimistotilat - Kontorslokaler Offices premises . . . . .	504	1 667	608	1 624	97	408	59	152
Liikenteen tilat - Trafiklokaler - Transport and communications premises . . . . .	151	661	269	740	119	316	29	128
Hoitoalan tilat - Vårdlokaler Health care and social services premises . . . . .	152	1 033	190	1 228	55	475	21	110
Kokoomistilat - Möteslokaler Assembly premises . . . . .	107	657	118	701	29	198	26	69
Opetustilat Undervisningslokaler Educational premises . . . . .	76	1 659	87	702	17	208	10	73
Teollisuustilat - Industri lokaler Industrial premises . . . . .	343	3 780	646	5 207	187	1 396	90	870
Varastotilat - Lagerlokaler Warehouses . . . . .	68	576	102	424	19	36	13	121
Muut tilat - Övriga lokaler Other premises . . . . .	159	183	279	414	83	52	34	109
Asuinrakennuksissa I bostadsbyggnader In residential buildings . . . . .	416	1 008	462	582	41	31	36	58
Muissa rakennuksissa - I övriga byggnader - In other buildings . .	1 728	11 551	2 537	12 748	725	3 854	358	2 127

Taulukko 4. (Jatk.) Toimitilat sekä niiden pinta-ala käyttötarkoituksen ja rakennusvuoden mukaan 31.12.1995  
 Tabell 4. (Forts.) Verksamhetslokaler efter golvyta, användningssyfte och byggnadsår  
 Table 4. (Cont.) Business premises and floor area by intended use and year of construction

	Toimitiloja Verksamhets- lokaler Business premises	Pinta-ala Yta Area (100 m <sup>2</sup> )	Rakennusvuosi - Byggnadsår -Year of construction							
			-1920		1921-1949		1950-1959		1960-1969	
			Kpl - St Number	Pinta-ala Yta - Area (100 m <sup>2</sup> )	Kpl - St Number	Pinta-ala Yta - Area (100 m <sup>2</sup> )	Kpl - St Number	Pinta-ala Yta - Area (100 m <sup>2</sup> )	Kpl - St Number	Pinta-ala Yta - Area (100 m <sup>2</sup> )
<b>Etelä-Pohjanmaa</b>										
<b>Södra Österbotten</b> .....	9 715	47 803	429	1 443	829	3 612	1 163	3 822	1 569	7 575
Liiketilat - Affärslokaler Commercial premises .....	2 639	7 913	81	121	257	389	376	698	506	1 198
Toimistotilat - Kontorslokaler Office premises .....	1 653	3 540	39	83	129	273	218	252	332	668
Liikenteen tilat - Trafiklokaler Transport and communications premises .....	894	2 492	38	75	26	39	62	214	100	295
Hoitoalan tilat - Vårdlokaler Health care and social services premises .....	525	3 928	19	133	37	728	72	433	106	483
Kokoonmistilat - Möteslokaler Assembly premises .....	610	2 789	99	337	79	257	75	256	59	299
Opetustilat Undervisningslokaler Educational premises .....	540	5 698	73	267	113	613	109	892	95	1 725
Teollisuustilat - Industrilokaler Industrial premises .....	2 309	18 182	65	400	163	1 116	196	978	284	2 358
Varastotilat - Lagerlokaler Warehouses .....	264	1 829	7	12	14	103	22	47	52	472
Muut tilat - Övriga lokaler Other premises .....	281	1 433	8	16	11	94	33	53	35	77
Asuinrakennuksissa I bostadsbyggnader In residential buildings .....	1 826	2 487	91	135	206	459	358	477	437	640
Muissa rakennuksissa - I övriga byggnader - In other buildings ..	7 889	45 316	338	1 309	623	3 154	805	3 345	1 132	6 935
<b>Vaasan rannikkoseutu</b>										
<b>Vasa kustreg.</b> .....	8 010	44 132	857	3 803	914	4 209	908	4 880	1 343	6 406
Liiketilat - Affärslokaler Commercial premises .....	1 984	6 298	173	382	278	668	274	607	428	907
Toimistotilat - Kontorslokaler Office premises .....	1 527	4 409	175	531	155	414	176	414	330	610
Liikenteen tilat - Trafiklokaler Transport and communications premises .....	936	2 717	37	113	45	118	54	156	110	287
Hoitoalan tilat - Vårdlokaler Health care and social services premises .....	470	2 940	52	234	51	250	60	329	94	706
Kokoonmistilat - Möteslokaler Assembly premises .....	574	2 714	143	498	81	348	54	242	53	299
Opetustilat Undervisningslokaler Educational premises .....	370	5 169	81	630	50	509	57	837	56	1 138
Teollisuustilat - Industrilokaler Industrial premises .....	1 453	16 570	126	1 151	176	1 695	149	1 531	173	2 142
Varastotilat - Lagerlokaler Warehouses .....	270	1 907	40	212	35	127	40	529	33	171
Muut tilat - Övriga lokaler Other premises .....	426	1 408	30	53	43	80	44	235	66	147
Asuinrakennuksissa I bostadsbyggnader In residential buildings .....	1 797	3 054	197	423	240	341	311	597	464	779
Muissa rakennuksissa - I övriga byggnader - In other buildings ..	6 213	41 078	660	3 380	674	3 869	597	4 283	879	5 627

Taulukko 4. (Jatk.) Toimitilat sekä niiden pinta-ala käyttötarkoituksen ja rakennusvuoden mukaan 31.12.1995  
 Tabell 4. (Forts.) Verksamhetslokaler efter golvyta, användningssyfte och byggnadsår  
 Table 4. (Cont.) Business premises and floor area by intended use and year of construction

	Rakennusvuosi - Byggnadsår -Year of construction							
	1970-1979		1980-1989		1990-		Tuntematon- Okänd -Unknown	
	Kpl - St Number	Pinta-ala Yta - Area (100 m <sup>2</sup> )	Kpl - St Number	Pinta-ala Yta - Area (100 m <sup>2</sup> )	Kpl - St Number	Pinta-ala Yta - Area (100 m <sup>2</sup> )	Kpl - St Number	Pinta-ala Yta - Area (100 m <sup>2</sup> )
<b>Etelä-Pohjanmaa</b>								
<b>Södra Östergötten</b> .....	2 063	13 636	2 684	12 649	691	3 694	287	1 370
Liiketilät - Affärslokaler Commercial premises .....	540	2 041	651	2 275	174	957	54	235
Toimistotilat - Kontorslokaler Offices premises .....	399	1 126	449	904	64	183	23	52
Liikenteen tilat - Trafiklokaler Transport and communications premises .....	170	599	339	914	128	272	31	83
Hoitoalan tilat - Vårdlokaler Health care and social services premises .....	101	1 047	140	734	41	299	9	71
Kokouksetilat - Möteslokaler Assembly premises .....	106	577	144	825	32	163	16	75
Opetustilat Undervisningslokaler Educational premises .....	67	1 048	51	717	18	334	14	102
Teollisuustilat - Industrilokaler Industrial premises .....	555	6 373	726	5 113	212	1 367	108	477
Varastotilat - Lagerlokaler Warehouses .....	67	562	89	567	3	31	10	35
Muut tilat - Övriga lokaler Other premises .....	58	264	95	599	19	89	22	241
Asuinrakennuksissa I bostadsbyggnader In residential buildings .....	425	467	293	304	13	4	3	2
Muissa rakennuksissa - I övriga byggnader - In other buildings . .	1 638	13 169	2 391	12 346	678	3 691	284	1 369
<b>Vaasan rannikkoseutu</b>								
<b>Vasa kustreg.</b> .....	1 461	10 010	1 858	10 754	452	2 374	217	1 696
Liiketilät - Affärslokaler Commercial premises .....	340	1 278	399	1 929	58	383	34	143
Toimistotilat - Kontorslokaler Offices premises .....	327	1 153	306	900	39	331	19	56
Liikenteen tilat - Trafiklokaler - Transport and communications premises .....	138	647	365	940	158	379	29	78
Hoitoalan tilat - Vårdlokaler Health care and social services premises .....	73	238	101	914	30	243	9	26
Kokouksetilat - Möteslokaler Assembly premises .....	86	377	112	623	26	216	19	112
Opetustilat Undervisningslokaler Educational premises .....	62	894	37	770	16	237	11	154
Teollisuustilat - Industrilokaler Industrial premises .....	304	4 499	367	4 015	95	561	63	977
Varastotilat - Lagerlokaler Warehouses .....	62	595	46	219	4	5	10	49
Muut tilat - Övriga lokaler Other premises .....	69	329	125	444	26	20	23	101
Asuinrakennuksissa I bostadsbyggnader In residential buildings .....	348	659	206	237	25	9	6	9
Muissa rakennuksissa - I övriga byggnader - In other buildings . .	1 113	9 351	1 652	10 517	427	2 365	211	1 687

Taulukko 4. (Jatk.) Toimitilat sekä niiden pinta-ala käyttötarkoituksen ja rakennusvuoden mukaan 31.12.1995  
 Tabell 4. (Forts.) Verksamhetslokaler efter golyta, användningssyfte och byggnadsår  
 Table 4. (Cont.) Business premises and floor area by intended use and year of construction

	Toimitiloja Verksamhets- lokaler Business premises	Pinta-ala Yta Area (100 m <sup>2</sup> )	Rakennusvuosi - Byggnadsår -Year of construction							
			-1920		1921-1949		1950-1959		1960-1969	
			Kpl - St Number	Pinta-ala Yta - Area (100 m <sup>2</sup> )	Kpl - St Number	Pinta-ala Yta - Area (100 m <sup>2</sup> )	Kpl - St Number	Pinta-ala Yta - Area (100 m <sup>2</sup> )	Kpl - St Number	Pinta-ala Yta - Area (100 m <sup>2</sup> )
<b>Keski-Pohjanmaa</b>										
<b>Mellersta Österbo</b> .....	3 021	16 958	142	381	307	973	312	1 344	515	3 473
Liiketilat - Affärslokaler Commercial premises .....	857	3 531	39	76	123	256	113	195	170	495
Toimistotilat - Kontorslokaler Office premises .....	487	1 488	30	55	43	76	61	148	102	265
Liikenteen tilat - Trafiklokaler Transport and communications premises .....	275	885	5	22	7	23	11	20	29	79
Hoitoalan tilat - Vårdlokaler Health care and social services premises .....	200	1 320	2	5	24	62	12	42	50	460
Kokoontumistilat - Möteslokaler Assembly premises .....	208	1 032	34	117	23	127	22	67	24	150
Opetustilat Undervisningslokaler Educational premises .....	165	1 812	14	52	29	165	37	333	32	536
Teollisuustilat - Industrielokaler Industrial premises .....	607	5 603	15	49	45	201	40	419	80	1 327
Varastotilat - Lagerlokaler Warehouses .....	90	978	1	3	9	48	7	96	10	117
Muut tilat - Övriga lokaler Other premises .....	132	309	2	2	4	17	9	24	18	44
Asuinrakennuksissa I bostadsbyggnader In residential buildings .....	482	721	39	46	61	106	93	107	130	180
Muissa rakennuksissa - I övriga byggnader - In other buildings ..	2 539	16 237	103	335	246	867	219	1 237	385	3 293
<b>Pohjois-Pohjanmaa</b>										
<b>Norra Österbott</b> .....	15 021	75 742	746	2 293	992	4 257	1 618	7 323	2 454	12 403
Liiketilat - Affärslokaler Commercial premises .....	4 462	13 575	224	367	317	617	455	781	895	2 431
Toimistotilat - Kontorslokaler Office premises .....	3 211	8 135	157	458	215	399	385	687	571	1 442
Liikenteen tilat - Trafiklokaler Transport and communications premises .....	1 224	4 276	27	53	23	137	72	261	146	541
Hoitoalan tilat - Vårdlokaler Health care and social services premises .....	972	5 886	38	201	75	454	109	983	179	847
Kokoontumistilat - Möteslokaler Assembly premises .....	863	4 209	117	394	93	352	92	253	124	512
Opetustilat Undervisningslokaler Educational premises .....	885	12 812	85	573	128	803	239	2 400	141	2 420
Teollisuustilat - Industrielokaler Industrial premises .....	2 227	21 083	59	196	89	1 141	157	1 384	254	3 287
Varastotilat - Lagerlokaler Warehouses .....	346	2 880	9	14	12	116	32	352	43	459
Muut tilat - Övriga lokaler Other premises .....	831	2 885	30	37	40	238	77	223	101	462
Asuinrakennuksissa I bostadsbyggnader In residential buildings .....	3 126	3 902	155	163	278	301	596	770	784	1 100
Muissa rakennuksissa - I övriga byggnader - In other buildings ..	11 895	71 840	591	2 130	714	3 955	1 022	6 553	1 670	11 302

Taulukko 4. (Jatk.) Toimitilat sekä niiden pinta-ala käyttötarkoituksen ja rakennusvuoden mukaan 31.12.1995  
 Tabell 4. (Forts.) Verksamhetslokaler efter golvyta, användningssyfte och byggnadsår  
 Table 4. (Cont.) Business premises and floor area by intended use and year of construction

	Rakennusvuosi - Byggnadsår -Year of construction							
	1970-1979		1980-1989		1990-		Tuntematon- Okänd -Unknown	
	Kpi - St Number	Pinta-ala Yta - Area (100 m <sup>2</sup> )	Kpi - St Number	Pinta-ala Yta - Area (100 m <sup>2</sup> )	Kpi - St Number	Pinta-ala Yta - Area (100 m <sup>2</sup> )	Kpi - St Number	Pinta-ala Yta - Area (100 m <sup>2</sup> )
<b>Keski-Pohjanmaa</b>								
<b>Mellersta Österbo</b> .....	562	4 445	821	4 329	204	1 259	158	753
Liiketilat - Affärslokaler Commercial premises .....	152	1 207	189	917	36	330	35	54
Toimistotilat - Kontorslokaler Offices premises .....	102	464	129	436	10	28	10	16
Liikenteen tilat - Trafiklokaler Transport and communications premises .....	37	158	122	374	47	139	17	70
Hoitoalan tilat - Vårdlokaler Health care and social services premises .....	47	301	41	252	17	149	7	50
Kokoontumistilat - Möteslokaler Assembly premises .....	34	179	41	221	16	124	14	46
Opetustilat Undervisningslokaler Educational premises .....	23	350	22	233	2	60	6	83
Teollisuustilat - Industrielokaler Industrial premises .....	118	1 468	200	1 488	66	414	43	238
Varastotilat - Lagerlokaler Warehouses .....	24	278	23	250	2	6	14	180
Muut tilat - Övriga lokaler Other premises .....	25	40	54	159	8	8	12	15
Asuinrakennuksissa I bostadsbyggnader In residential buildings .....	107	196	42	66	3	1	7	18
Muissa rakennuksissa - I övriga byggnader - In other buildings	455	4 249	779	4 263	201	1 258	151	735
<b>Pohjois-Pohjanmaa</b>								
<b>Norra Österbott</b> .....	2 869	20 397	4 361	19 282	1 546	7 838	435	1 950
Liiketilat - Affärslokaler Commercial premises .....	825	3 701	1 220	3 639	434	1 718	92	322
Toimistotilat - Kontorslokaler Offices premises .....	703	2 350	858	1 892	274	807	48	101
Liikenteen tilat - Trafiklokaler Transport and communications premises .....	204	853	456	1 399	245	894	51	138
Hoitoalan tilat - Vårdlokaler Health care and social services premises .....	189	1 519	260	1 267	102	556	20	57
Kokoontumistilat - Möteslokaler Assembly premises .....	143	718	187	1 209	79	681	28	90
Opetustilat Undervisningslokaler Educational premises .....	122	3 365	111	2 027	34	806	25	419
Teollisuustilat - Industrielokaler Industrial premises .....	463	6 313	823	6 140	274	2 028	108	594
Varastotilat - Lagerlokaler Warehouses .....	90	1 105	116	676	26	111	18	47
Muut tilat - Övriga lokaler Other premises .....	130	472	330	1 032	78	239	45	183
Asuinrakennuksissa I bostadsbyggnader In residential buildings .....	639	1 006	540	464	116	82	18	15
Muissa rakennuksissa - I övriga byggnader - In other buildings	2 230	19 390	3 821	18 818	1 430	7 756	417	1 935

Taulukko 4. (Jatk.) Toimitilat sekä niiden pinta-ala käyttötarkoituksen ja rakennusvuoden mukaan 31.12.1995  
 Tabell 4. (Forts.) Verksamhetslokaler efter golvyta, användningssyfte och byggnadsår  
 Table 4. (Cont.) Business premises and floor area by intended use and year of construction

	Toimitiloja Verksamhets- lokaler Business premises	Pinta-ala Yta Area (100 m <sup>2</sup> )	Rakennusvuosi - Byggnadsår -Year of construction							
			-1920		1921-1949		1950-1959		1960-1969	
			Kpl - St Number	Pinta-ala Yta - Area (100 m <sup>2</sup> )	Kpl - St Number	Pinta-ala Yta - Area (100 m <sup>2</sup> )	Kpl - St Number	Pinta-ala Yta - Area (100 m <sup>2</sup> )	Kpl - St Number	Pinta-ala Yta - Area (100 m <sup>2</sup> )
<b>Kainuu - Kajanaland</b> .....	4 165	19 386	57	303	312	904	578	2 529	664	3 465
Liiketilat - Affärslokaler Commercial premises .....	1 394	3 653	5	10	93	152	174	386	215	495
Toimistotilat - Kontorslokaler Office premises .....	743	1 525	7	5	53	75	113	237	165	302
Liikenteen tilat - Trafiklokaler Transport and communications premises .....	325	1 183	2	7	20	30	26	133	38	115
Hoitoalan tilat - Vårdlokaler Health care and social services premises .....	255	2 042	10	35	17	54	34	203	60	631
Kokootumistilat - Möteslokaler Assembly premises .....	238	1 322	13	77	26	93	23	96	30	127
Opetustilat Undervisningslokaler Educational premises .....	302	3 142	14	65	53	226	118	879	55	789
Teollisuustilat - Industrielokaler Industrial premises .....	606	5 393	5	102	31	230	57	402	68	908
Varastotilat - Lagerlokaler Warehouses .....	169	612	1	2	13	22	14	109	18	70
Muut tilat - Övriga lokaler Other premises .....	133	513	.	.	6	21	19	83	15	29
Asuinrakennuksissa i bostadsbyggnader In residential buildings .....	562	533	4	6	80	76	141	164	137	117
Muissa rakennuksissa - i övriga byggnader - In other buildings ..	3 603	18 853	53	297	232	828	437	2 365	527	3 348
<b>Lappi -Lappland</b> .....	10 780	51 725	151	685	799	3 404	1 255	6 706	1 828	8 825
Liiketilat - Affärslokaler Commercial premises .....	4 427	11 293	32	56	262	600	389	745	755	1 807
Toimistotilat - Kontorslokaler Office premises .....	1 725	4 918	20	41	170	389	256	672	348	663
Liikenteen tilat - Trafiklokaler Transport and communications premises .....	891	3 317	5	17	50	205	72	314	113	409
Hoitoalan tilat - Vårdlokaler Health care and social services premises .....	530	4 531	3	13	39	447	73	581	110	727
Kokootumistilat - Möteslokaler Assembly premises .....	571	2 898	39	152	66	155	83	213	91	381
Opetustilat Undervisningslokaler Educational premises .....	639	7 059	20	70	99	536	206	1 810	133	1 787
Teollisuustilat - Industrielokaler Industrial premises .....	1 273	15 172	23	301	67	978	103	2 058	169	2 702
Varastotilat - Lagerlokaler Warehouses .....	156	723	1	21	10	15	16	135	31	160
Muut tilat - Övriga lokaler Other premises .....	568	1 814	8	15	36	77	57	178	78	189
Asuinrakennuksissa i bostadsbyggnader In residential buildings .....	1 654	2 731	27	60	182	265	331	648	449	753
Muissa rakennuksissa - i övriga byggnader - In other buildings ..	9 126	48 994	124	624	617	3 139	924	6 058	1 379	8 072

Taulukko 4. (Jatk.) Toimitilat sekä niiden pinta-ala käyttötarkoituksen ja rakennusvuoden mukaan 31.12.1995  
 Tabell 4. (Forts.) Verksamhetslokaler efter golvyta, användningssyfte och byggnadsår  
 Table 4. (Cont.) Business premises and floor area by intended use and year of construction

	Rakennusvuosi - Byggnadsår -Year of construction							
	1970-1979		1980-1989		1990-		Tuntematon- Okänd -Unknown	
	Kpl - St Number	Pinta-ala Yta - Area (100 m <sup>2</sup> )	Kpl - St Number	Pinta-ala Yta - Area (100 m <sup>2</sup> )	Kpl - St Number	Pinta-ala Yta - Area (100 m <sup>2</sup> )	Kpl - St Number	Pinta-ala Yta - Area (100 m <sup>2</sup> )
<b>Kainuu - Kajanaland</b> .....	705	3 960	1 302	6 106	479	1 803	68	316
Liiketilät - Affärslokaler Commercial premises .....	198	789	434	1 155	266	603	9	63
Toimistotilat - Kontorslokaler Offices premises .....	161	347	212	471	27	61	5	26
Liikenteen tilat - Trafiklokaler Transport and communications premises .....	39	172	139	520	52	135	9	71
Hoitoalan tilat - Vårdlokaler - Health care and social services premises .....	51	165	69	525	13	425	1	5
Kokootumistilat - Möteslokaler Assembly premises .....	41	171	72	550	28	202	5	6
Opetustilat Undervisningslokaler Educational premises .....	32	706	22	378	3	39	5	60
Teollisuustilat - Industrilokaler Industrial premises .....	139	1 438	222	1 994	59	251	25	68
Varastotilat - Lagerlokaler Warehouses .....	29	115	72	227	18	59	4	8
Muut tilat - Övriga lokaler Other premises .....	15	57	60	286	13	29	5	8
Asuinrakennuksissa I bostadsbyggnader In residential buildings .....	107	79	86	87	5	4	2	1
Muissa rakennuksissa I övriga byggnader In other buildings .....	598	3 881	1 216	6 019	474	1 799	66	315
<b>Lappi -Lappland</b> .....	2 201	12 739	3 299	14 588	953	3 806	294	973
Liiketilät - Affärslokaler Commercial premises .....	1 019	2 259	1 378	4 070	454	1 392	138	364
Toimistotilat - Kontorslokaler Offices premises .....	327	1 222	506	1 603	75	242	23	86
Liikenteen tilat - Trafiklokaler Transport and communications premises .....	146	700	329	1 185	152	447	24	40
Hoitoalan tilat - Vårdlokaler Health care and social services premises .....	116	764	143	1 599	36	257	10	143
Kokootumistilat - Möteslokaler Assembly premises .....	92	594	133	897	54	467	13	38
Opetustilat Undervisningslokaler Educational premises .....	84	1 646	75	1 030	13	103	9	76
Teollisuustilat - Industrilokaler Industrial premises .....	298	5 161	431	2 939	138	858	44	177
Varastotilat - Lagerlokaler Warehouses .....	28	100	57	276	7	6	6	11
Muut tilat - Övriga lokaler Other premises .....	91	294	247	989	24	34	27	38
Asuinrakennuksissa I bostadsbyggnader In residential buildings .....	377	603	251	347	28	22	9	33
Muissa rakennuksissa - I övriga byggnader - In other buildings ..	1 824	12 137	3 048	14 241	925	3 784	285	940

Taulukko 4. (Jatk.) Toimitilat sekä niiden pinta-ala käyttötarkoituksen ja rakennusvuoden mukaan 31.12.1995  
 Tabell 4. (Forts.) Verksamhetslokaler efter golvyta, användningssyfte och byggnadsår  
 Table 4. (Cont.) Business premises and floor area by intended use and year of construction

	Toimitiloja Verksamhets- lokaler Business premises	Pinta-ala Yta Area (100 m <sup>2</sup> )	Rakennusvuosi - Byggnadsår - Year of construction							
			-1920		1921-1949		1950-1959		1960-1969	
			Kpl - St Number	Pinta-ala Yta - Area (100 m <sup>2</sup> )	Kpl - St Number	Pinta-ala Yta - Area (100 m <sup>2</sup> )	Kpl - St Number	Pinta-ala Yta - Area (100 m <sup>2</sup> )	Kpl - St Number	Pinta-ala Yta - Area (100 m <sup>2</sup> )
<b>Ahvenanmaa - Åland</b> .....	1 508	6 021	140	261	151	406	184	402	209	776
Liiketilät - Affärslokaler Commercial premises .....	487	1 332	36	35	45	76	67	105	82	269
Toimistotilat - Kontorslokaler Office premises .....	290	829	31	40	31	66	34	57	45	112
Liikenteen tilat - Trafiklokaler Transport and communications premises .....	102	340	4	3	4	8	7	8	6	16
Hoitoalan tilat - Vårdlokaler Health care and social services premises .....	80	269	8	7	10	23	7	34	8	20
Kokoontumistilat - Möteslokaler Assembly premises .....	74	329	19	40	6	21	7	12	9	55
Opetustilat Undervisningslokaler Educational premises .....	56	843	7	69	7	38	10	82	6	94
Teollisuustilat - Industrielokaler Industrial premises .....	198	1 282	17	41	17	105	15	23	22	145
Varastotilat - Lagerlokaler Warehouses .....	26	387	1	3	2	15	1		3	41
Muut tilat - Övriga lokaler Other premises .....	195	410	17	22	29	52	36	81	28	25
Asuinrakennuksissa I bostadsbyggnader In residential buildings .....	384	600	52	60	49	72	107	212	62	94
Muissa rakennuksissa - I övriga byggnader - In other buildings . .	1 124	5 422	88	201	102	334	77	190	147	682

Taulukko 4. (Jatk.) Toimitilat sekä niiden pinta-ala käyttötarkoituksen ja rakennusvuoden mukaan 31.12.1995  
 Tabell 4. (Forts.) Verksamhetslokaler efter golvyta, användningssyfte och byggnadsår  
 Table 4. (Cont.) Business premises and floor area by intended use and year of construction

	Rakennusvuosi - Byggnadsår -Year of construction							
	1970-1979		1980-1989		1990-		Tuntematon- Okänd -Unknown	
	Kpl - St Number	Pinta-ala Yta - Area (100 m <sup>2</sup> )	Kpl - St Number	Pinta-ala Yta - Area (100 m <sup>2</sup> )	Kpl - St Number	Pinta-ala Yta - Area (100 m <sup>2</sup> )	Kpl - St Number	Pinta-ala Yta - Area (100 m <sup>2</sup> )
<b>Ahvenanmaa -Åland</b> .....	335	1 785	309	1 657	134	570	46	164
Liiketilat - Affärslokaler Commercial premises .....	132	367	79	265	37	156	9	58
Toimistotilat - Kontorslokaler Offices premises .....	68	234	54	231	15	76	12	12
Liikenteen tilat - Trafiklokaler Transport and communications premises .....	10	85	43	159	23	45	5	17
Hoitoalan tilat - Vårdlokaler Health care and social services premises .....	16	71	20	64	10	46	1	5
Kokoontumistilat - Möteslokaler Assembly premises .....	4	12	19	100	8	85	2	4
Opetustilat Undervisningslokaler Educational premises .....	14	297	7	220	2	12	3	30
Teollisuustilat - Industrielokaler In- dustrial premises .....	32	395	61	413	25	123	9	36
Varastotilat - Lagerlokaler Warehouses .....	12	228	6	97	1	4	.	.
Muut tilat - Övriga lokaler Other premises .....	47	97	20	108	13	24	5	1
Asuinrakennuksissa I bostadsbyggnader In residential buildings .....	81	119	20	18	2	1	11	23
Muissa rakennuksissa - I övriga byggnader - In other buildings ..	254	1 666	289	1 639	132	570	35	141

Taulukko 5.  
Tabell 5.  
Table 5.

Asunnot talotyypin, huoneluvun ja käytössäolutilanteen mukaan 31.12.1995  
Bostäder efter hustyp, rumsantal och användning  
Dwellings by type of building, number of rooms and occupancy status

Alue, talotyyppi, huoneluku Område, hustyp, rumsantal Area, type of building, number of rooms	Asuntoja yhteensä Bostäder totalt Dwellings total	Pinta- ala/asunto Golvyta/ lägenhet Area/dwelling (m <sup>2</sup> )	Vakinaisesti asutut asunnot Stadigvarande bebodda bostäder Permanently occupied dwellings			Tilapäisesti asutut asunnot Tillfälligt bebodda bostäder Temporarily occupied dwellings		Ei asuinkäytössä Inte i bostadsbruk Not in residential use	
			Yhteensä Totalt Total	Henkilöitä Personer Persons	Pinta-ala/ asunto Golvyta/ lägenhet Area/dwelling	Yhteensä Totalt Total	Pinta-ala/ asunto Golvyta/ lägenhet Area/dwelling	Yhteensä Totalt Total	Pinta-ala/ asunto Golvyta/ lägenhet Area/dwelling
<b>Koko maa - Hela landet</b>									
<b>Whole country</b> .....	2 373 973	75,5	2 177 134	5 030 600	77,1	34 072	44,1	162 767	59,3
1 .....	390 079	33,1	320 698	405 165	33,4	15 346	29,0	54 035	31,9
2 .....	729 206	54,9	659 510	1 135 753	55,1	12 299	49,5	57 397	54,1
3 .....	535 692	78,9	505 121	1 287 771	79,1	3 726	68,5	26 845	76,7
4 .....	424 720	104,7	410 185	1 248 156	104,8	718	91,3	13 817	102,0
5 .....	195 965	127,6	190 209	650 684	127,6	191	126,9	5 565	129,6
6 .....	51 735	156,3	49 946	178 086	156,0	71	161,4	1 718	164,8
7+ .....	23 175	205,1	22 036	85 889	204,0	77	237,8	1 062	227,3
Tuntematon - Okänd Unknown .....	23 401	45,4	19 429	39 096	47,0	1 644	63,9	2 328	40,0
<b>Asuinrakennukset</b> Bostadsbyggnader									
<b>Residential dwellings</b> .....	2 291 996	76,1	2 114 025	4 906 248	77,6	28 456	44,3	149 515	60,1
1 .....	363 458	33,3	301 669	380 149	33,7	13 293	29,9	48 496	32,4
2 .....	704 800	55,0	640 686	1 100 614	55,2	10 881	49,8	53 233	54,2
3 .....	522 365	79,0	494 279	1 260 523	79,1	3 066	68,8	25 020	76,8
4 .....	419 406	104,7	405 652	1 234 803	104,8	578	93,0	13 176	102,2
5 .....	193 819	127,6	188 315	644 552	127,5	141	127,4	5 363	129,7
6 .....	50 960	156,2	49 275	175 836	155,9	51	165,6	1 634	165,1
7+ .....	22 551	204,2	21 512	83 670	203,2	51	212,5	988	225,3
Tuntematon - Okänd Unknown .....	14 637	42,5	12 637	26 101	45,1	395	49,4	1 605	35,1
<b>Erilliset pientalot - Fristående småhus - Detached houses</b> .	968 131	99,2	896 339	2 547 639	101,5	1 105	67,1	70 687	71,6
1 .....	69 241	38,3	51 055	87 999	39,3	363	33,7	17 823	35,5
2 .....	148 144	61,0	126 238	262 254	61,7	317	53,2	21 589	56,8
3 .....	199 035	86,1	186 059	469 259	86,6	162	77,9	12 814	79,9
4 .....	307 751	108,2	297 356	900 494	108,3	104	105,2	10 291	104,0
5 .....	169 432	128,7	164 667	571 856	128,6	60	133,0	4 705	130,5
6 .....	46 050	156,7	44 537	161 891	156,4	29	166,9	1 484	165,1
7+ .....	21 197	204,1	20 266	79 696	203,3	30	201,5	901	223,7
Tuntematon - Okänd Unknown .....	7 281	43,8	6 161	14 190	49,0	40	40,4	1 080	33,5
<b>Rivi- ja ketjutalot - Rad- och kedjehus - Attached houses</b> .	297 384	70,1	289 686	674 274	70,7	1 675	51,3	6 023	48,0
1 .....	42 830	33,9	39 516	47 065	34,1	580	32,8	2 734	30,6
2 .....	100 560	56,1	97 692	174 312	56,2	759	52,2	2 109	54,5
3 .....	90 661	78,2	89 554	250 666	78,2	214	70,6	893	73,8
4 .....	46 296	98,8	46 080	149 955	98,8	60	94,7	156	101,4
5 .....	12 180	122,9	12 138	39 259	122,9	24	122,5	18	123,4
6 .....	2 428	152,6	2 416	7 475	152,5	4	184,0	8	152,6
7+ .....	611	192,4	597	1 922	191,7	8	196,8	6	256,7
Tuntematon - Okänd Unknown .....	1 818	38,9	1 693	3 620	41,3	26	25,1	99	26,7

Taulukko 5. Asunnot talotyyppiin, huoneluvun ja käytössäolotilanteen mukaan 31.12.1995  
 Tabell 5. Bostäder efter hustyp, rumsantal och användning  
 Table 5. Dwellings by type of building, number of rooms and occupancy status

Alue, talotyyppi, huoneluku Område, hustyp, rumsantal Area, type of building, number of rooms	Asuntoja yhteensä Bostäder totalt Dwellings total	Pinta- ala/asunto Golvyta/ lägenhet Area/dwelling (m <sup>2</sup> )	Vakinaisesti asutut asunnot Stadigvarande bebodda bostäder Permanently occupied dwellings			Tilapäisesti asutut asunnot Tillfälligt bebodda bostäder Temporarily occupied dwellings		Ei asuinkäytössä Inte i bostadsbruk Not in residential use	
			Yhteensä Totalt Total	Henkilöitä Personer Persons	Pinta-ala/ asunto Golvyta/ lägenhet Area/dwelling	Yhteensä Totalt Total	Pinta-ala/ asunto Golvyta/ lägenhet Area/dwelling	Yhteensä Totalt Total	Pinta-ala/ asunto Golvyta/ lägenhet Area/dwelling
<b>Asuinkerrostalot - Flervånings- bostadshus - Blocks of flats</b>	1 026 481	55,9	928 000	1 684 335	56,8	25 676	42,8	72 805	50,0
1	251 387	31,9	211 098	245 085	32,2	12 350	29,7	27 939	30,6
2	456 096	52,8	416 756	664 048	52,9	9 805	49,5	29 535	52,4
3	232 669	73,1	218 666	540 598	73,2	2 690	68,1	11 313	73,5
4	65 359	92,4	62 216	184 354	92,3	414	89,7	2 729	95,5
5	12 207	116,9	11 510	33 437	116,5	57	123,4	640	124,2
6	2 482	151,2	2 322	6 470	150,2	18	159,5	142	166,0
7+	743	215,0	649	2 052	211,2	13	263,0	81	241,5
Tuntematon - Okänd Unknown	5 538	40,7	4 783	8 291	39,8	329	54,9	426	42,2
<b>Muut rakennukset - Övriga byggnader - Other buildings</b>	81 977	57,0	63 109	124 352	59,5	5 616	43,0	13 252	50,4
1	26 621	29,0	19 029	25 016	30,1	2 053	23,1	5 539	27,3
2	24 406	52,4	18 824	35 139	52,9	1 418	47,2	4 164	51,9
3	13 327	75,6	10 842	27 248	76,2	660	66,7	1 825	74,8
4	5 314	102,4	4 533	13 353	103,5	140	84,3	641	98,6
5	2 146	131,0	1 894	6 132	131,5	50	125,7	202	127,4
6	775	161,1	671	2 250	161,7	20	150,6	84	158,9
7+	624	240,7	524	2 219	236,5	26	285,5	74	254,6
Tuntematon - Okänd Unknown	8 764	80,0	6 792	12 995	69,3	1 249	128,1	723	104,1
<b>Uudenmaan lääni</b>									
<b>Nylands län</b>	634 647	70,7	593 098	1 299 728	71,6	4 795	43,7	36 754	59,8
1	117 488	31,9	102 568	126 024	32,1	2 354	28,0	12 566	31,1
2	205 868	53,4	191 862	322 568	53,4	1 479	49,1	12 527	53,1
3	147 043	76,6	140 655	360 640	76,6	438	71,2	5 950	76,3
4	98 986	101,7	95 831	291 398	101,6	107	100,2	3 048	103,4
5	41 779	127,7	40 394	131 546	127,6	33	135,5	1 352	132,0
6	12 304	159,3	11 789	39 496	158,7	23	180,0	492	171,0
7+	5 368	211,9	5 013	17 928	209,4	23	233,6	332	247,9
Tuntematon - Okänd Unknown	5 811	45,2	4 986	10 128	46,1	338	69,1	487	40,9
<b>Asuinrakennukset Bostadsbyggnader Residential dwellings</b>	618 861	71,1	579 981	1 274 263	71,9	4 253	43,7	34 627	60,1
1	112 001	32,1	98 103	120 212	32,3	2 150	28,5	11 748	31,3
2	201 705	53,4	188 385	315 905	53,4	1 432	49,2	11 888	53,1
3	144 744	76,6	138 684	355 668	76,6	413	71,0	5 647	76,3
4	98 107	101,7	95 064	289 198	101,6	102	100,9	2 941	103,7
5	41 411	127,7	40 059	130 481	127,5	29	134,1	1 323	131,8
6	12 099	159,2	11 610	38 896	158,7	18	188,5	471	170,5
7+	5 236	211,4	4 908	17 495	208,9	16	223,8	312	249,3
Tuntematon - Okänd Unknown	3 558	41,8	3 168	6 408	43,0	93	50,4	297	37,1

Taulukko 5. Asunnot talotyyppin, huoneluvun ja käytössäolutilanteen mukaan 31.12.1995  
 Tabell 5. Bostäder efter hustyp, rumsantal och användning  
 Table 5. Dwellings by type of building, number of rooms and occupancy status

Alue, talotyyppi, huoneluku Område, hustyp, rumsantal Area, type of building, number of rooms	Asuntoja yhteensä Bostäder totalt Dwellings total	Pinta- ala/asunto Golvyta/ lägenhet Area/dwelling (m <sup>2</sup> )	Vakinaisesti asutut asunnot Stadigvarande bebodda bostäder Permanently occupied dwellings			Tilapäisesti asutut asunnot Tillfälligt bebodda bostäder Temporarily occupied dwellings		Ei asuinkäytössä Inte i bostadsbruk Not in residential use	
			Yhteensä Totalt Total	Henkilöitä Personer Persons	Pinta-ala/ asunto Golvyta/ lägenhet Area/dwelling	Yhteensä Totalt Total	Pinta-ala/ asunto Golvyta/ lägenhet Area/dwelling	Yhteensä Totalt Total	Pinta-ala/ asunto Golvyta/ lägenhet Area/dwelling
<b>Erilliset pientalot - Fristående småhus - Detached houses</b>									
	154 817	103,3	143 661	408 428	105,1	116	87,9	11 040	80,0
1	9 127	38,0	6 631	12 136	39,1	26	31,2	2 470	35,3
2	20 532	60,6	17 625	37 882	61,2	35	55,2	2 872	56,6
3	32 206	85,1	30 180	76 968	85,4	16	79,3	2 010	80,1
4	49 433	108,4	47 524	140 946	108,4	10	109,6	1 899	106,6
5	28 359	131,4	27 347	91 119	131,4	11	144,7	1 001	133,1
6	9 338	160,8	8 948	31 198	160,4	7	185,4	383	169,7
7+	4 495	211,1	4 224	15 325	209,0	9	225,3	262	245,6
Tuntematon - Okänd Unknown	1 327	45,6	1 182	2 854	48,6	2		143	39,2
<b>Rivi- ja ketjutalot - Rad- och kedjehus - Attached houses</b>									
	62 727	83,4	61 953	167 116	83,7	139	62,8	635	54,5
1	4 011	34,3	3 721	4 461	34,5	36	31,9	254	30,4
2	12 713	57,1	12 491	23 251	57,1	42	55,0	180	55,2
3	20 751	79,3	20 555	58 381	79,3	41	72,3	155	73,8
4	17 516	98,7	17 483	56 707	98,7	8	97,4	25	101,9
5	5 968	121,9	5 955	19 156	121,9	4	110,0	9	135,3
6	1 196	151,9	1 189	3 618	151,8	2	205,5	5	149,6
7+	335	195,7	331	1 027	194,4	2	230,0	2	375,0
Tuntematon - Okänd - Unknown	237	49,3	228	515	50,4	4	28,0	5	30,0
<b>Asuinkerrostalot - Flervåningsbostadshus - Blocks of flats</b>									
	401 317	56,7	374 367	698 719	57,3	3 998	41,8	22 952	50,7
1	98 863	31,5	87 751	103 615	31,6	2 088	28,4	9 024	30,3
2	168 460	52,2	158 269	254 772	52,3	1 355	48,9	8 836	52,0
3	91 787	73,0	87 949	220 319	73,0	356	70,4	3 482	74,2
4	31 158	92,6	30 057	91 545	92,4	84	100,3	1 017	98,4
5	7 084	117,4	6 757	20 206	116,9	14	132,6	313	127,4
6	1 565	155,2	1 473	4 080	153,8	9	187,1	83	175,5
7+	406	227,5	353	1 143	222,5	5	215,0	48	264,7
Tuntematon - Okänd - Unknown	1 994	38,1	1 758	3 039	38,7	87	56,0	149	33,6
<b>Muut rakennukset - Övriga byggnader - Other buildings</b>									
	15 786	55,5	13 117	25 465	56,2	542	42,3	2 127	53,3
1	5 487	27,9	4 465	5 812	28,1	204	22,6	818	28,3
2	4 163	52,3	3 477	6 663	52,3	47	47,1	639	52,8
3	2 299	75,9	1 971	4 972	75,8	25	75,9	303	76,8
4	879	101,5	767	2 200	102,6	5	84,8	107	94,7
5	368	134,8	335	1 065	134,0	4	146,0	29	142,4
6	205	165,9	179	600	164,4	5	149,2	21	181,9
7+	132	232,6	105	433	232,8	7	253,3	20	224,3
Tuntematon - Okänd Unknown	2 253	95,3	1 818	3 720	105,9	245	100,3	190	75,9

Taulukko 5. Asunnot talotyyppiin, huoneluvun ja käytössäolutilanteen mukaan 31.12.1995  
 Tabell 5. Bostäder efter hustyp, rumsantal och användning  
 Table 5. Dwellings by type of building, number of rooms and occupancy status

Alue, talotyyppi, huoneluku Område, hustyp, rumsantal Area, type of building, number of rooms	Asuntoja yhteensä Bostäder totalt Dwellings total	Pinta- ala/asunto Golvyta/ lägenhet Area/dwelling (m <sup>2</sup> )	Vakinaisesti asutut asunnot Stadigvarande bebodda bostäder Permanently occupied dwellings			Tilapäisesti asutut asunnot Tillfälligt bebodda bostäder Temporarily occupied dwellings		Ei asuinkäytössä Inte i bostadsbruk Not in residential use	
			Yhteensä Totalt Total	Henkilöitä Personer Persons	Pinta-ala/ asunto Golvyta/ lägenhet Area/dwelling	Yhteensä Totalt Total	Pinta-ala/ asunto Golvyta/ lägenhet Area/dwelling	Yhteensä Totalt Total	Pinta-ala/ asunto Golvyta/ lägenhet Area/dwelling
<b>Turun ja Porin lääni</b>									
<b>Åbo och Björneborgs län</b> . . . . .	339 261	78,0	307 133	690 865	80,1	5 843	42,3	26 285	60,8
1 . . . . .	53 934	33,4	42 791	54 322	34,0	2 861	29,1	8 282	31,8
2 . . . . .	101 870	56,3	90 571	153 965	56,5	1 763	50,0	9 536	54,9
3 . . . . .	76 821	80,4	71 777	175 453	80,7	544	68,5	4 500	78,1
4 . . . . .	60 453	106,5	58 171	168 773	106,6	70	92,3	2 212	104,3
5 . . . . .	28 511	131,0	27 640	89 788	130,9	25	130,5	846	134,8
6 . . . . .	8 042	161,6	7 735	25 998	161,3	6	150,2	301	169,1
7+ . . . . .	3 954	215,2	3 760	13 478	213,8	12	243,8	182	241,5
Tuntematon - Okänd Unknown . . . . .	5 676	42,3	4 688	9 088	42,8	562	92,9	426	35,2
<b>Asuinrakennukset</b>									
<b>Bostadsbyggnader</b>									
<b>Residential dwellings</b> . . . . .	326 323	78,7	297 516	673 108	80,6	4 694	42,8	24 113	61,9
1 . . . . .	49 866	33,8	40 103	50 970	34,2	2 482	30,4	7 281	32,5
2 . . . . .	98 273	56,4	87 839	149 157	56,7	1 556	50,4	8 878	55,1
3 . . . . .	74 909	80,5	70 240	171 671	80,7	439	69,2	4 230	78,5
4 . . . . .	59 738	106,5	57 548	167 053	106,6	66	92,7	2 124	104,1
5 . . . . .	28 163	131,0	27 323	88 808	130,8	20	133,5	820	135,2
6 . . . . .	7 923	161,4	7 627	25 656	161,2	5	151,6	291	168,6
7+ . . . . .	3 865	214,8	3 687	13 246	213,6	6	250,5	172	239,2
Tuntematon - Okänd Unknown . . . . .	3 586	39,1	3 149	6 547	40,2	120	63,0	317	33,7
<b>Erilliset pientalot - Fristående småhus - Detached houses</b> . . . . .									
150 145	100,5	138 280	374 938	102,9	215	59,8	11 650	73,4	
1 . . . . .	10 639	38,0	7 862	13 430	39,0	85	33,3	2 692	35,3
2 . . . . .	25 432	60,9	21 507	44 568	61,6	62	51,5	3 863	57,0
3 . . . . .	30 780	87,4	28 665	70 062	87,8	23	79,0	2 092	82,1
4 . . . . .	45 148	109,9	43 480	125 417	110,1	14	98,4	1 654	106,2
5 . . . . .	25 423	131,7	24 676	81 092	131,6	6	138,0	741	136,2
6 . . . . .	7 341	161,7	7 063	24 058	161,4	5	151,6	273	169,4
7+ . . . . .	3 700	215,7	3 538	12 798	214,6	5	252,6	157	240,8
Tuntematon - Okänd Unknown . . . . .	1 682	40,6	1 489	3 513	46,5	15	13,5	178	29,7
<b>Rivi- ja ketjutalot - Rad- och kedjehus - Attached houses</b> . . . . .									
43 433	69,1	41 843	93 187	70,1	324	45,9	1 266	41,1	
1 . . . . .	8 466	34,1	7 499	9 446	34,6	173	31,4	794	30,0
2 . . . . .	13 422	58,1	13 057	22 755	58,2	93	55,2	272	53,5
3 . . . . .	12 621	79,4	12 465	33 253	79,4	34	73,4	122	74,2
4 . . . . .	6 384	99,7	6 348	20 582	99,7	9	105,3	27	95,6
5 . . . . .	1 443	126,9	1 439	4 568	127,0	2	108,5	2	94,0
6 . . . . .	325	163,7	325	1 010	163,7	.	.	.	.
7+ . . . . .	70	183,2	68	237	179,7	1	240,0	1	360,0
Tuntematon - Okänd Unknown . . . . .	702	30,2	642	1 336	31,9	12	24,0	48	25,0

Taulukko 5. Asunnot talotyypin, huoneluvun ja käytössäolutilanteen mukaan 31.12.1995  
 Tabell 5. Bostäder efter hustyp, rumsantal och användning  
 Table 5. Dwellings by type of building, number of rooms and occupancy status

Alue, talotyyppi, huoneluku Område, hustyp, rumsantal Area, type of building, number of rooms	Asuntoja yhteensä Bostäder totalt Dwellings total	Pinta-ala/asunto Golvyta/lägenhet Area/dwelling (m <sup>2</sup> )	Vakinaisesti asutut asunnot Stadigvarande bebodda bostäder Permanently occupied dwellings			Tilapäisesti asutut asunnot Tillfälligt bebodda bostäder Temporarily occupied dwellings		Ei asuinkäytössä Inte i bostadsbruk Not in residential use	
			Yhteensä Totalt Total	Henkilöitä Personer Persons	Pinta-ala/ asunto Golvyta/ lägenhet Area/dwelling	Yhteensä Totalt Total	Pinta-ala/ asunto Golvyta/ lägenhet Area/dwelling	Yhteensä Totalt Total	Pinta-ala/ asunto Golvyta/ lägenhet Area/dwelling
<b>Asuinkerrostalot - Flervåningsbostadshus - Blocks of flats</b>									
	132 745	57,2	117 393	204 983	58,2	4 155	41,7	11 197	52,4
1	30 761	32,3	24 742	28 094	32,6	2 224	30,2	3 795	31,0
2	59 419	54,1	53 275	81 834	54,3	1 401	50,0	4 743	53,7
3	31 508	74,2	29 110	68 356	74,3	382	68,3	2 016	75,0
4	8 206	93,3	7 720	21 054	93,1	43	88,2	443	96,9
5	1 297	120,5	1 208	3 148	120,0	12	135,6	77	126,6
6	257	150,1	239	588	149,6	.	.	18	155,9
7+	95	199,4	81	211	197,5	.	.	14	210,8
Tuntematon - Okänd Unknown	1 202	41,7	1 018	1 698	36,4	93	84,8	91	50,3
<b>Muut rakennukset - Övriga byggnader - Other buildings</b>									
	12 938	56,9	9 617	17 757	60,8	1 149	39,3	2 172	47,6
1	4 068	28,4	2 688	3 352	30,2	379	20,5	1 001	26,6
2	3 597	52,4	2 732	4 808	52,9	207	47,4	658	52,0
3	1 912	76,1	1 537	3 782	77,6	105	65,3	270	72,2
4	715	106,4	623	1 720	106,3	4	83,3	88	108,5
5	348	134,5	317	980	135,9	5	118,8	26	121,3
6	119	174,4	108	342	174,0	1	143,0	10	182,3
7+	89	231,1	73	232	223,6	6	237,0	10	281,6
Tuntematon - Okänd Unknown	2 090	89,2	1 539	2 541	76,8	442	481,5	109	71,6
<b>Hämeen lääni</b>									
<b>Tavastehus län</b>	349 841	74,4	321 490	718 853	76,1	5 862	42,6	22 489	57,4
1	59 555	33,1	48 886	60 599	33,6	2 810	29,5	7 859	31,8
2	111 702	55,2	101 616	173 185	55,4	1 932	50,1	8 154	54,3
3	79 697	79,1	75 748	190 343	79,2	532	67,8	3 417	77,1
4	59 152	104,5	57 400	171 316	104,6	81	90,3	1 671	100,8
5	25 342	129,4	24 697	82 509	129,4	34	112,7	611	131,5
6	6 875	159,5	6 689	23 242	159,2	3	145,0	183	170,9
7+	3 410	212,4	3 270	11 880	211,6	14	242,3	126	230,1
Tuntematon - Okänd - Unknown	4 108	41,5	3 184	5 779	42,9	456	32,6	468	37,7
<b>Asuinrakennukset Bostadsbyggnader Residential dwellings</b>									
	336 287	75,0	311 170	699 638	76,6	4 629	43,1	20 488	57,9
1	55 498	33,4	46 038	56 870	33,7	2 368	30,7	7 092	32,3
2	107 793	55,3	98 474	167 504	55,5	1 698	50,2	7 621	54,5
3	77 497	79,1	73 947	186 195	79,3	381	67,9	3 169	77,1
4	58 381	104,4	56 730	169 301	104,5	75	90,5	1 576	100,5
5	25 034	129,4	24 437	81 738	129,4	21	124,8	576	131,6
6	6 759	159,5	6 587	22 890	159,2	2	129,0	170	170,9
7+	3 334	211,5	3 205	11 662	210,7	11	239,2	118	230,5
Tuntematon - Okänd Unknown	1 991	40,5	1 752	3 478	41,6	73	33,1	166	37,9

Taulukko 5. Asunnot talotyyppiin, huoneluvun ja käytössäolutilanteen mukaan 31.12.1995  
 Tabell 5. Bostäder efter hustyp, rumsantal och användning  
 Table 5. Dwellings by type of building, number of rooms and occupancy status

Alue, talotyyppi, huoneluku Område, hustyp, rumsantal Area, type of building, number of rooms	Asuntoja yhteensä Bostäder totalt Dwellings total	Pinta- ala/asunto Golvyta/ lägenhet Area/dwelling (m <sup>2</sup> )	Vakinaisesti asutut asunnot Stadigvarande bebodda bostäder Permanently occupied dwellings			Tilapäisesti asutut asunnot Tillfälligt bebodda bostäder Temporarily occupied dwellings		Ei asuinkäytössä Inte i bostadsbruk Not in residential use	
			Yhteensä Totalt Total	Henkilöitä Personer Persons	Pinta-ala/ asunto Golvyta/ lägenhet Area/dwelling	Yhteensä Totalt Total	Pinta-ala/ asunto Golvyta/ lägenhet Area/dwelling	Yhteensä Totalt Total	Pinta-ala/ asunto Golvyta/ lägenhet Area/dwelling
<b>Erilliset pientalot - Fristående småhus - Detached houses</b>	129 584	100,1	120 889	336 634	102,2	152	67,7	8 543	70,2
1	9 219	37,5	6 963	11 974	38,3	54	34,4	2 202	34,9
2	20 690	60,9	17 816	37 521	61,6	32	55,0	2 842	56,7
3	26 570	87,1	25 051	62 784	87,5	25	80,8	1 494	80,9
4	40 621	108,3	39 458	116 346	108,4	17	96,5	1 146	103,0
5	22 282	130,3	21 777	73 877	130,3	7	134,9	498	132,5
6	6 219	160,6	6 064	21 348	160,3	1	138,0	154	171,6
7+	3 193	212,2	3 075	11 261	211,5	8	175,5	110	235,2
Tuntematon - Okänd Unknown	790	39,6	685	1 523	43,5	8	25,0	97	31,0
<b>Rivi- ja ketjutalot - Rad- och kedjehus - Attached houses</b>	41 242	73,1	40 354	95 663	73,6	210	49,1	678	50,0
1	4 993	34,0	4 646	5 478	34,2	49	31,7	298	31,4
2	12 804	57,3	12 419	22 176	57,4	135	48,8	250	59,1
3	13 969	79,4	13 844	37 851	79,5	13	71,2	112	73,2
4	7 523	100,3	7 504	24 179	100,3	7	94,0	12	92,8
5	1 455	126,4	1 450	4 558	126,4	4	123,0	1	130,0
6	288	149,2	288	874	149,2	.	.	.	.
7+	42	189,9	41	144	189,6	.	.	1	200,0
Tuntematon - Okänd Unknown	168	47,6	162	403	49,1	2	.	4	13,0
<b>Asuinkerrostalot - Flervåningsbostadshus - Blocks of flats</b>	165 461	55,8	149 927	267 341	56,6	4 267	41,9	11 267	49,1
1	41 286	32,5	34 429	39 418	32,8	2 265	30,6	4 592	31,1
2	74 299	53,4	68 239	107 807	53,6	1 531	50,2	4 529	52,8
3	36 958	73,3	35 052	85 560	73,3	343	66,8	1 563	73,9
4	10 237	92,0	9 768	28 776	92,0	51	88,0	418	94,0
5	1 297	116,9	1 210	3 303	116,3	10	118,5	77	126,0
6	252	144,5	235	668	143,2	1	120,0	16	164,5
7+	99	195,6	89	257	191,6	3	409,0	7	148,3
Tuntematon - Okänd Unknown	1 033	40,9	905	1 552	38,5	63	34,3	65	50,9
<b>Muut rakennukset - Övriga byggnader - Other buildings</b>	13 554	57,2	10 320	19 215	60,1	1 233	40,0	2 001	50,7
1	4 057	29,0	2 848	3 729	30,6	442	22,5	767	26,8
2	3 909	52,7	3 142	5 681	53,0	234	49,5	533	52,0
3	2 200	76,9	1 801	4 148	77,7	151	67,6	248	76,8
4	771	108,9	670	2 015	109,6	6	88,3	95	105,2
5	308	129,5	260	771	131,4	13	93,1	35	129,0
6	116	161,6	102	352	160,3	1	177,0	13	170,8
7+	76	253,7	65	218	257,1	3	259,5	8	225,4
Tuntematon - Okänd Unknown	2 117	49,0	1 432	2 301	50,7	383	28,0	302	32,6

Taulukko 5. Asunnot talotyypin, huoneluvun ja käytössäolotilanteen mukaan 31.12.1995  
 Tabell 5. Bostäder efter hustyp, rumsantal och användning  
 Table 5. Dwellings by type of building, number of rooms and occupancy status

Alue, talotyyppi, huoneluku Område, hustyp, rumsantal Area, type of building, number of rooms	Asuntoja yhteensä Bostäder totalt Dwellings total	Pinta- ala/asunto Golvyta/ lägenhet Area/dwelling (m <sup>2</sup> )	Vakinaisesti asutut asunnot Stadigvarande bebodda bostäder Permanently occupied dwellings			Tilapäisesti asutut asunnot Tillfälligt bebodda bostäder Temporarily occupied dwellings		Ei asuinkäytössä Inte i bostadsbruk Not in residential use	
			Yhteensä Totalt Total	Henkilöitä Personer Persons	Pinta-ala/ asunto Golvyta/ lägenhet Area/dwelling	Yhteensä Totalt Total	Pinta-ala/ asunto Golvyta/ lägenhet Area/dwelling	Yhteensä Totalt Total	Pinta-ala/ asunto Golvyta/ lägenhet Area/dwelling
<b>Kymen lääni - Kymmene län .</b>	157 072	75,3	144 657	326 536	77,0	2 255	44,5	10 160	57,4
1 . . . . .	24 744	33,2	20 374	25 192	33,7	949	28,3	3 421	31,7
2 . . . . .	47 519	54,4	42 893	72 409	54,7	905	49,2	3 721	52,7
3 . . . . .	36 207	78,6	34 242	85 023	78,9	320	65,5	1 645	75,0
4 . . . . .	30 808	103,2	29 911	86 950	103,4	41	86,9	856	99,0
5 . . . . .	12 739	126,7	12 414	40 739	126,7	14	126,1	311	128,8
6 . . . . .	3 091	152,3	2 994	10 442	151,9	2	163,5	95	164,3
7+ . . . . .	1 243	200,2	1 182	4 428	198,7	6	272,8	55	224,9
Tuntematon - Okänd Unknown . . . . .	721	57,8	647	1 353	63,9	18	.	56	30,5
<b>Asuinrakennukset Bostadsbyggnader Residential dwellings . . . . .</b>	151 871	76,0	140 844	319 333	77,5	1 697	45,5	9 330	58,3
1 . . . . .	22 951	33,5	19 145	23 596	33,9	728	30,3	3 078	32,2
2 . . . . .	45 663	54,6	41 588	70 106	54,7	689	50,4	3 386	53,0
3 . . . . .	35 309	78,8	33 537	83 342	79,0	231	66,9	1 541	75,0
4 . . . . .	30 477	103,3	29 621	86 134	103,4	27	92,3	829	99,1
5 . . . . .	12 626	126,7	12 309	40 431	126,6	12	124,5	305	128,4
6 . . . . .	3 063	152,3	2 968	10 365	151,9	2	163,5	93	164,1
7+ . . . . .	1 213	198,5	1 159	4 330	197,5	3	153,7	51	224,2
Tuntematon - Okänd Unknown . . . . .	569	58,9	517	1 029	65,2	5	.	47	30,0
<b>Eriilliset pientalot - Fristående småhus - Detached houses . . . . .</b>	74 912	95,4	70 038	188 899	97,4	92	63,8	4 782	67,9
1 . . . . .	5 199	36,8	3 907	6 334	37,6	33	36,2	1 259	34,2
2 . . . . .	11 048	59,5	9 512	19 119	60,2	27	54,2	1 509	54,7
3 . . . . .	16 650	83,7	15 759	38 227	84,1	13	78,8	878	76,8
4 . . . . .	25 797	104,8	25 102	72 410	104,9	10	105,0	685	100,5
5 . . . . .	11 788	127,1	11 506	38 019	127,0	4	128,0	278	128,6
6 . . . . .	2 901	152,5	2 814	9 880	152,1	1	170,0	86	166,2
7+ . . . . .	1 185	198,8	1 132	4 231	197,8	2	160,5	51	224,2
Tuntematon - Okänd Unknown . . . . .	344	65,0	306	679	72,6	2	.	36	29,7
<b>Rivi- ja ketjutalot - Rad- och kedjehus - Attached houses . . . . .</b>	17 643	69,0	17 311	38 327	69,4	65	57,4	267	46,6
1 . . . . .	2 316	33,7	2 158	2 404	33,9	27	37,7	131	29,8
2 . . . . .	6 304	56,3	6 196	10 595	56,3	24	56,5	84	53,8
3 . . . . .	5 951	78,7	5 906	15 911	78,7	7	72,3	38	76,3
4 . . . . .	2 346	97,9	2 332	7 343	98,0	1	100,0	13	84,9
5 . . . . .	497	123,0	493	1 530	122,9	4	138,3	.	.
6 . . . . .	94	152,3	94	295	152,3	.	.	.	.
7+ . . . . .	15	174,4	14	53	176,9	1	140,0	.	.
Tuntematon - Okänd - Unknown . . . . .	120	33,4	118	196	33,8	1	.	1	28,0

Taulukko 5. Asunnot talotyyppiin, huoneluvun ja käytössäolutilanteen mukaan 31.12.1995  
 Tabell 5. Bostäder efter hustyp, rumsantal och användning  
 Table 5. Dwellings by type of building, number of rooms and occupancy status

Alue, talotyyppi, huoneluku Område, hustyp, rumsantal Area, type of building, number of rooms	Asuntoja yhteensä Bostäder totalt Dwellings total	Pinta- ala/asunto Golvyta/ lägenhet Area/dwelling (m <sup>2</sup> )	Vakinaisesti asutut asunnot Stadigvarande bebodda bostäder Permanently occupied dwellings			Tilapäisesti asutut asunnot Tillfälligt bebodda bostäder Temporarily occupied dwellings		Ei asuinkäytössä Inte i bostadsbruk Not in residential use	
			Yhteensä Totalt Total	Henkilöitä Personer Persons	Pinta-ala/ asunto Golvyta/ lägenhet Area/dwelling	Yhteensä Totalt Total	Pinta-ala/ asunto Golvyta/ lägenhet Area/dwelling	Yhteensä Totalt Total	Pinta-ala/ asunto Golvyta/ lägenhet Area/dwelling
<b>Asuinkerrostalot - Flervåningsbostadshus - Blocks of flats</b>									
1	59 316	53,5	53 495	92 107	54,1	1 540	43,9	4 281	48,3
2	15 436	32,4	13 080	14 858	32,8	668	29,7	1 688	30,9
3	28 311	52,3	25 880	40 392	52,4	638	50,0	1 793	51,6
4	12 708	72,3	11 872	29 204	72,5	211	66,0	625	72,4
5	2 334	91,5	2 187	6 381	91,5	16	83,3	131	92,9
6	341	118,3	310	882	117,7	4	107,3	27	126,5
7+	68	144,0	60	190	144,5	1	157,0	7	138,0
Tuntematon - Okänd Unknown	13	195,7	13	46	195,7				
<b>Muut rakennukset - Övriga byggnader - Other buildings</b>									
1	5 201	54,0	3 813	7 203	57,4	558	41,5	830	47,1
2	1 793	29,0	1 229	1 596	30,7	221	21,6	343	27,7
3	1 856	51,1	1 305	2 303	52,4	216	45,4	335	49,7
4	898	73,0	705	1 681	74,2	89	61,9	104	74,7
5	331	100,2	290	816	101,7	14	76,9	27	96,4
6	113	131,9	105	308	130,7	2	136,0	6	151,5
7+	28	154,5	26	77	152,8			2	176,0
Tuntematon - Okänd Unknown	30	269,9	23	98	260,2	3	392,0	4	233,8
<b>Mikkelin lääni</b>									
<b>S:t Michels län</b>	96 935	76,0	87 403	202 488	78,3	1 669	44,4	7 863	57,3
1	16 018	33,6	12 580	16 053	34,1	696	30,0	2 742	31,9
2	30 021	54,7	26 523	45 920	55,0	739	48,9	2 759	53,2
3	21 754	79,3	20 296	51 784	79,7	162	67,8	1 296	74,8
4	17 414	106,3	16 751	50 312	106,5	35	84,3	628	102,3
5	8 024	129,4	7 767	26 676	129,5	5	117,4	252	128,7
6	2 050	158,1	1 982	7 105	158,0	7	167,7	61	160,5
7+	937	213,0	899	3 431	212,7	1	139,0	37	223,0
Tuntematon - Okänd Unknown	717	47,8	605	1 207	46,2	24	71,5	88	50,1
<b>Asuinrakennukset Bostadsbyggnader Residential dwellings</b>									
1	93 633	76,7	84 930	197 365	78,8	1 435	43,9	7 268	58,0
2	14 929	33,9	11 826	15 047	34,4	629	30,3	2 474	32,5
3	28 944	54,8	25 737	44 394	55,1	627	49,2	2 580	53,4
4	21 187	79,5	19 839	50 617	79,8	145	68,3	1 203	74,9
5	17 175	106,5	16 561	49 737	106,6	16	90,4	598	102,8
6	7 927	129,4	7 681	26 362	129,4	5	117,4	241	129,5
7+	2 022	158,2	1 960	7 042	158,1	3	164,7	59	162,2
Tuntematon - Okänd Unknown	904	210,8	868	3 283	210,8	1	139,0	35	212,9
	545	42,2	458	883	46,1	9	71,5	78	34,0

Taulukko 5. Asunnot talotyypin, huoneluvun ja käytössäolutilanteen mukaan 31.12.1995  
 Tabell 5. Bostäder efter hustyp, rumsantal och användning  
 Table 5. Dwellings by type of building, number of rooms and occupancy status

Alue, talotyyppi, huoneluku Område, hustyp, rumsantal Area, type of building, number of rooms	Asuntoja yhteensä Bostäder totalt Dwellings total	Pinta- ala/asunto Golvyta/ lägenhet Area/dwelling (m <sup>2</sup> )	Vakinaisesti asutut asunnot Stadigvarande bebodda bostäder Permanently occupied dwellings			Tilapäisesti asutut asunnot Tillfälligt bebodda bostäder Temporarily occupied dwellings		Ei asuinkäytössä Inte i bostadsbruk Not in residential use	
			Yhteensä Totalt Total	Henkilöitä Personer Persons	Pinta-ala/ asunto Golvyta/ lägenhet Area/dwelling	Yhteensä Totalt Total	Pinta-ala/ asunto Golvyta/ lägenhet Area/dwelling	Yhteensä Totalt Total	Pinta-ala/ asunto Golvyta/ lägenhet Area/dwelling
Erilliset pientalot - Fristående småhus - Detached houses .	46 861	96,8	42 769	118 245	99,7	85	59,1	4 007	66,7
1 . . . . .	3 996	37,5	2 827	4 739	38,6	31	34,4	1 138	34,8
2 . . . . .	7 600	59,3	6 326	12 650	60,1	25	50,6	1 249	55,4
3 . . . . .	9 957	85,5	9 232	22 944	86,2	16	72,6	709	76,9
4 . . . . .	14 650	108,6	14 124	42 274	108,7	4	91,3	522	104,4
5 . . . . .	7 443	130,0	7 215	24 983	130,0	3	121,0	225	130,4
6 . . . . .	1 937	159,0	1 875	6 785	158,9	3	164,7	59	162,2
7+ . . . . .	885	210,1	849	3 213	210,1	1	139,0	35	212,9
Tuntematon - Okänd Unknown . . . . .	393	42,5	321	657	48,0	2	110,0	70	33,0
Rivi- ja ketjutalot - Rad- och kedjehus - Attached houses .	14 600	62,2	14 194	29 812	62,7	97	46,4	309	45,5
1 . . . . .	2 831	33,5	2 656	2 990	33,7	37	34,2	138	30,1
2 . . . . .	5 989	54,6	5 809	10 086	54,7	49	51,9	131	52,8
3 . . . . .	4 188	76,8	4 152	11 733	76,9	4	68,0	32	72,4
4 . . . . .	1 207	98,1	1 200	3 925	98,1	2	93,5	5	95,8
5 . . . . .	249	127,8	248	762	127,9	.	.	1	115,0
6 . . . . .	53	142,2	53	164	142,2	.	.	.	.
7+ . . . . .	11	210,5	11	38	210,5	.	.	.	.
Tuntematon - Okänd Unknown . . . . .	72	34,6	65	114	34,6	5	.	2	.
Asuinkerrostalot - Flervåningsbostadshus - Blocks of flats . . . . .	32 172	54,0	27 967	49 308	55,2	1 253	42,7	2 952	47,5
1 . . . . .	8 102	32,2	6 343	7 318	32,8	561	29,8	1 198	30,6
2 . . . . .	15 355	52,7	13 602	21 658	52,9	553	48,9	1 200	51,4
3 . . . . .	7 042	72,5	6 455	15 940	72,6	125	67,8	462	72,0
4 . . . . .	1 318	90,7	1 237	3 538	90,6	10	89,4	71	91,6
5 . . . . .	235	113,0	218	617	112,7	2	112,0	15	117,2
6 . . . . .	32	134,4	32	93	134,4	.	.	.	.
7+ . . . . .	8	291,9	8	32	291,9	.	.	.	.
Tuntematon - Okänd Unknown . . . . .	80	42,8	72	112	42,5	2	33,0	6	46,2
Muut rakennukset - Övriga byggnader - Other buildings	3 302	57,6	2 473	5 123	60,6	234	47,7	595	49,6
1 . . . . .	1 089	29,4	754	1 006	30,5	67	28,0	268	26,6
2 . . . . .	1 077	52,2	786	1 526	53,5	112	47,2	179	49,9
3 . . . . .	567	74,1	457	1 167	74,6	17	62,9	93	73,7
4 . . . . .	239	96,3	190	575	98,6	19	79,3	30	92,1
5 . . . . .	97	130,4	86	314	132,8	.	.	11	111,6
6 . . . . .	28	151,6	22	63	151,8	4	170,0	2	112,5
7+ . . . . .	33	274,6	31	148	266,5	.	.	2	400,0
Tuntematon - Okänd Unknown . . . . .	172	136,7	147	324	49,0	15	.	10	259,4

Taulukko 5. Asunnot talotyyppiin, huoneluvun ja käytössäolutilanteen mukaan 31.12.1995  
 Tabell 5. Bostäder efter hustyp, rumsantal och användning  
 Table 5. Dwellings by type of building, number of rooms and occupancy status

Alue, talotyyppi, huoneluku Område, hustyp, rumsantal Area, type of building, number of rooms	Asuntoja yhteensä Bostäder totalt Dwellings total	Pinta- ala/asunto Golvyta/ lägenhet Area/dwelling (m <sup>2</sup> )	Vakinaisesti asutut asunnot Stadigvarande bebodda bostäder Permanently occupied dwellings			Tilapäisesti asutut asunnot Tillfälligt bebodda bostäder Temporarily occupied dwellings			Ei asuinkäytössä Inte i bostadsbruk Not in residential use	
			Yhteensä Totalt Total	Henkiöitä Personer Persons	Pinta-ala/ asunto Golvyta/ lägenhet Area/dwelling	Yhteensä Totalt Total	Pinta-ala/ asunto Golvyta/ lägenhet Area/dwelling	Yhteensä Totalt Total	Pinta-ala/ asunto Golvyta/ lägenhet Area/dwelling	
<b>Pohjois-Karjalan lääni</b>										
<b>Norra Karelen län . . . . .</b>	81 414	73,9	74 423	174 972	75,9	1 362	47,7	5 629	54,1	
1 . . . . .	15 843	35,2	12 986	17 531	35,9	582	29,2	2 275	32,8	
2 . . . . .	25 418	56,8	23 092	41 908	57,1	473	51,7	1 853	54,9	
3 . . . . .	18 383	81,3	17 308	46 229	81,7	247	69,5	828	77,0	
4 . . . . .	14 251	107,2	13 845	43 581	107,5	29	91,4	377	98,8	
5 . . . . .	5 380	127,6	5 252	18 605	127,6	11	138,3	117	127,4	
6 . . . . .	1 188	156,5	1 156	4 503	156,9	5	129,8	27	142,0	
7+ . . . . .	460	201,3	440	1 935	201,1	2	459,5	18	178,6	
Tuntematon - Okänd Unknown . . . . .	491	38,0	344	680	40,4	13	52,0	134	33,0	
<b>Asuinrakennukset Bostadsbyggnader</b>										
<b>Residential dwellings . . . . .</b>	78 113	74,7	71 837	169 686	76,5	1 226	47,6	5 050	55,1	
1 . . . . .	14 528	35,7	12 030	16 253	36,2	506	30,7	1 992	34,1	
2 . . . . .	24 434	57,0	22 317	40 475	57,2	449	51,9	1 668	55,2	
3 . . . . .	17 876	81,5	16 883	45 037	81,8	232	69,3	761	77,4	
4 . . . . .	14 017	107,3	13 637	42 962	107,6	26	91,7	354	99,2	
5 . . . . .	5 316	127,5	5 201	18 427	127,5	5	119,2	110	128,3	
6 . . . . .	1 160	156,7	1 137	4 427	156,9	1	160,0	22	149,7	
7+ . . . . .	425	195,9	408	1 731	197,1	1	148,0	16	167,7	
Tuntematon - Okänd Unknown . . . . .	357	34,7	224	374	39,6	6	29,3	127	26,3	
<b>Erilliset pientalot - Fristående småhus - Detached houses . . . . .</b>	41 251	91,0	38 100	106 070	93,6	62	62,6	3 089	58,9	
1 . . . . .	5 258	40,1	4 005	6 974	41,4	22	32,2	1 231	35,7	
2 . . . . .	7 980	63,5	7 083	15 141	64,2	16	55,4	881	58,1	
3 . . . . .	9 100	88,7	8 669	23 142	89,1	9	75,2	422	80,6	
4 . . . . .	12 107	109,2	11 800	37 268	109,4	9	106,7	298	100,3	
5 . . . . .	4 981	128,2	4 879	17 324	128,1	2	120,0	100	131,0	
6 . . . . .	1 107	157,0	1 086	4 261	157,1	1	160,0	20	151,3	
7+ . . . . .	407	195,8	390	1 662	197,1	1	148,0	16	167,7	
Tuntematon - Okänd Unknown . . . . .	311	31,3	188	298	34,5	2	40,0	121	26,3	
<b>Rivi- ja ketjutalot - Rad- och kedjehus - Attached houses . . . . .</b>	14 530	59,5	14 167	28 615	59,8	128	48,5	235	49,5	
1 . . . . .	3 198	34,4	3 077	3 529	34,5	44	34,3	77	32,4	
2 . . . . .	6 418	54,8	6 223	10 864	54,8	74	54,8	121	52,2	
3 . . . . .	3 797	75,7	3 753	10 594	75,7	10	64,1	34	72,8	
4 . . . . .	868	97,2	865	2 766	97,1	.	.	3	114,3	
5 . . . . .	193	118,3	193	700	118,3	.	.	.	.	
6 . . . . .	34	161,4	34	109	161,4	.	.	.	.	
7+ . . . . .	10	195,0	10	35	195,0	.	.	.	.	
Tuntematon - Okänd Unknown . . . . .	12	36,8	12	18	36,8	.	.	.	.	

Taulukko 5. Asunnot talotyyppiin, huoneluvun ja käytössäolutilanteen mukaan 31.12.1995  
 Tabell 5. Bostäder efter hustyp, rumsantal och användning  
 Table 5. Dwellings by type of building, number of rooms and occupancy status

Alue, talotyyppi, huoneluku Område, hustyp, rumsantal Area, type of building, number of rooms	Asuntoja yhteensä Bostäder totalt Dwellings total	Pinta- ala/asunto Golvyta/ lägenhet Area/dwelling (m <sup>2</sup> )	Vakinaisesti asutut asunnot Stadigvarande bebodda bostäder Permanently occupied dwellings			Tilapäisesti asutut asunnot Tillfälligt bebodda bostäder Temporarily occupied dwellings		Ei asuinkäytössä Inte i bostadsbruk Not in residential use	
			Yhteensä Totalt Total	Henkilöitä Personer Persons	Pinta-ala/ asunto Golvyta/ lägenhet Area/dwelling	Yhteensä Totalt Total	Pinta-ala/ asunto Golvyta/ lägenhet Area/dwelling	Yhteensä Totalt Total	Pinta-ala/ asunto Golvyta/ lägenhet Area/dwelling
<b>Asuinkerrostalot - Flervåningsbostadshus - Blocks of flats</b>									
. . . . .	22 332	54,4	19 570	35 001	55,3	1 036	46,6	1 726	49,1
1 . . . . .	6 072	32,7	4 948	5 750	33,2	440	30,3	684	31,2
2 . . . . .	10 036	53,1	9 011	14 470	53,3	359	51,2	666	52,0
3 . . . . .	4 979	72,7	4 461	11 301	72,8	213	69,3	305	73,5
4 . . . . .	1 042	93,8	972	2 928	94,1	17	83,7	53	91,7
5 . . . . .	142	115,6	129	403	116,7	3	118,7	10	101,5
6 . . . . .	19	131,8	17	57	131,5	.	.	2	134,0
7+ . . . . .	8	199,6	8	34	199,6	.	.	.	.
Tuntematon - Okänd Unknown . . . . .	34	70,1	24	58	81,5	4	24,0	6	28,3
<b>Muut rakennukset - Övriga byggnader - Other buildings</b>									
. . . . .	3 301	55,6	2 586	5 286	58,4	136	48,1	579	45,1
1 . . . . .	1 315	29,5	956	1 278	32,0	76	18,9	283	23,6
2 . . . . .	984	53,4	775	1 433	53,9	24	47,5	185	51,7
3 . . . . .	507	76,2	425	1 192	76,9	15	73,6	67	72,4
4 . . . . .	234	100,5	208	619	101,5	3	89,3	23	93,8
5 . . . . .	64	134,3	51	178	135,0	6	154,2	7	112,4
6 . . . . .	28	146,0	19	76	161,1	4	122,3	5	108,0
7+ . . . . .	35	271,1	32	204	254,8	1	771,0	2	265,5
Tuntematon - Okänd Unknown . . . . .	134	96,6	120	306	53,2	7	120,0	7	262,7
<b>Kuopion lääni - Kuopio län . . .</b>	117 084	74,2	107 635	254 408	76,0	2 049	43,9	7 400	56,3
1 . . . . .	20 169	33,8	16 536	21 518	34,3	971	29,1	2 662	32,6
2 . . . . .	37 908	54,9	34 626	61 763	55,1	659	48,1	2 623	53,6
3 . . . . .	26 175	79,6	24 796	66 376	79,9	244	67,4	1 135	76,5
4 . . . . .	19 930	106,5	19 263	60 965	106,8	124	83,7	543	100,5
5 . . . . .	8 820	128,9	8 610	30 831	128,9	6	119,8	204	128,3
6 . . . . .	2 094	157,9	2 043	7 747	157,7	4	129,8	47	171,4
7+ . . . . .	839	204,4	810	3 292	204,4	2	119,0	27	210,0
Tuntematon - Okänd Unknown . . . . .	1 149	47,4	951	1 916	48,0	39	47,8	159	46,0
<b>Asuinrakennukset Bostadsbyggnader Residential dwellings . . . . .</b>	112 850	74,8	104 389	247 850	76,5	1 779	44,5	6 682	56,9
1 . . . . .	18 696	34,2	15 526	20 143	34,6	833	29,9	2 337	33,3
2 . . . . .	36 634	55,0	33 631	59 876	55,2	600	48,5	2 403	53,8
3 . . . . .	25 470	79,7	24 205	64 837	80,0	213	67,5	1 052	76,6
4 . . . . .	19 633	106,6	19 024	60 237	106,9	101	84,3	508	100,7
5 . . . . .	8 711	128,8	8 516	30 496	128,8	5	122,0	190	128,0
6 . . . . .	2 062	157,8	2 016	7 666	157,4	4	129,8	42	175,8
7+ . . . . .	813	203,0	788	3 219	203,3	2	119,0	23	198,1

Taulukko 5. Asunnot talotyyppin, huoneluvun ja käytössäolutilanteen mukaan 31.12.1995  
 Tabell 5. Bostäder efter hustyp, rumsantal och användning  
 Table 5. Dwellings by type of building, number of rooms and occupancy status

Alue, talotyyppi, huoneluku Område, hustyp, rumsantal Area, type of building, number of rooms	Asuntoja yhteensä Bostäder totalt Dwellings total	Pinta- ala/asunto Golvyta/ lägenhet Area/dwelling (m <sup>2</sup> )	Vakinaisesti asutut asunnot Stadigvarande bebodda bostäder Permanently occupied dwellings			Tilapäisesti asutut asunnot Tillfälligt bebodda bostäder Temporarily occupied dwellings		Ei asuinkäytössä Inte i bostadsbruk Not in residential use	
			Yhteensä Totalt Total	Henkilöitä Personer Persons	Pinta-ala/ asunto Golvyta/ lägenhet Area/dwelling	Yhteensä Totalt Total	Pinta-ala/ asunto Golvyta/ lägenhet Area/dwelling	Yhteensä Totalt Total	Pinta-ala/ asunto Golvyta/ lägenhet Area/dwelling
Tuntematon - Okänd Unknown	831	39,7	683	1 376	42,6	21	33,9	127	33,3
Erilliset pientalot - Fristående småhus - Detached houses	50 443	97,1	46 895	135 916	99,4	67	58,0	3 481	66,1
1	4 512	40,3	3 409	5 981	41,5	25	34,0	1 078	37,0
2	8 309	62,4	7 242	15 316	63,2	20	52,1	1 047	57,0
3	10 845	87,6	10 214	26 873	88,0	12	78,9	619	81,1
4	15 726	109,5	15 307	48 658	109,7	3	132,0	416	103,0
5	7 940	129,7	7 767	28 087	129,7	2	123,0	171	129,2
6	1 927	158,8	1 884	7 258	158,5	2	117,0	41	176,1
7+	772	203,5	750	3 102	203,7	.	.	22	198,7
Tuntematon - Okänd Unknown	412	39,8	322	641	42,8	3	.	87	33,0
Rivi- ja ketjutalot - Rad- och kedjehus - Attached houses	18 107	63,5	17 743	39 631	63,8	135	54,3	229	44,4
1	3 316	33,8	3 176	3 818	34,0	33	33,7	107	29,5
2	7 301	54,2	7 152	12 760	54,3	64	49,9	85	52,7
3	5 091	76,9	5 042	14 969	76,9	21	73,1	28	72,9
4	1 751	98,4	1 732	5 953	98,6	15	86,5	4	89,0
5	435	123,0	435	1 534	123,0	.	.	.	.
6	86	145,3	85	274	145,1	1	165,0	.	.
7+	21	207,5	21	66	207,5	.	.	.	.
Tuntematon - Okänd Unknown	106	55,9	100	257	66,5	1	30,0	5	18,7
Asuinkerrostalot - Flervåningsbostadshus - Blocks of flats	44 300	54,1	39 751	72 303	55,1	1 577	43,1	2 972	47,2
1	10 868	31,8	8 941	10 344	32,2	775	29,6	1 152	30,3
2	21 024	52,3	19 237	31 800	52,4	516	48,2	1 271	51,3
3	9 534	72,4	8 949	22 995	72,6	180	66,1	405	70,1
4	2 156	91,9	1 985	5 626	92,4	83	82,2	88	90,1
5	336	115,1	314	875	115,0	3	121,3	19	116,9
6	49	139,6	47	134	139,4	1	120,0	1	165,0
7+	20	177,1	17	51	183,4	2	119,0	1	185,0
Tuntematon - Okänd Unknown	313	36,4	261	478	36,8	17	34,5	35	36,0
Muut rakennukset - Övriga byggnader - Other buildings	4 234	56,2	3 246	6 558	58,9	270	40,0	718	50,4
1	1 473	29,1	1 010	1 375	30,2	138	24,4	325	27,4
2	1 274	51,9	995	1 887	52,6	59	43,7	220	51,4
3	705	74,9	591	1 539	75,3	31	66,7	83	74,7
4	297	100,2	239	728	102,4	23	80,7	35	98,1
5	109	137,4	94	335	138,6	1	109,0	14	131,9
6	32	167,2	27	81	173,1	.	.	5	135,4
7+	26	251,3	22	73	245,9	.	.	4	278,0

Taulukko 5. Asunnot talotyypin, huoneluvun ja käytössäolutilanteen mukaan 31.12.1995  
 Tabell 5. Bostäder efter hustyp, rumsantal och användning  
 Table 5. Dwellings by type of building, number of rooms and occupancy status

Alue, talotyyppi, huoneluku Område, hustyp, rumsantal Area, type of building, number of rooms	Asuntoja yhteensä Bostäder totalt Dwellings total	Pinta- ala/asunto Golvyta/ lägenhet Area/dwelling (m <sup>2</sup> )	Vakinaisesti asutut asunnot Stadigvarande bebodda bostäder Permanently occupied dwellings			Tilapäisesti asutut asunnot Tillfälligt bebodda bostäder Temporarily occupied dwellings		Ei asuinkäytössä Inte i bostadsbruk Not in residential use	
			Yhteensä Totalt Total	Henkilöitä Personer Persons	Pinta-ala/ asunto Golvyta/ lägenhet Area/dwelling	Yhteensä Totalt Total	Pinta-ala/ asunto Golvyta/ lägenhet Area/dwelling	Yhteensä Totalt Total	Pinta-ala/ asunto Golvyta/ lägenhet Area/dwelling
Tuntematon - Okänd Unknown	318	99,7	268	540	96,0	18	96,5	32	104,8
<b>Keski-Suomen lääni</b>									
Mellersta Finlands län	119 502	74,6	107 871	254 632	76,8	2 889	42,1	8 742	58,1
1	20 312	33,2	15 965	20 576	33,8	1 254	27,6	3 093	32,2
2	38 008	54,5	33 732	59 314	54,9	1 222	46,9	3 054	54,0
3	26 172	79,4	24 552	64 301	79,7	288	65,8	1 332	77,0
4	21 092	105,3	20 305	63 403	105,5	49	97,5	738	101,8
5	9 361	127,9	9 069	32 070	127,8	14	118,6	278	129,3
6	2 380	155,6	2 296	8 660	155,6	4	137,0	80	154,6
7+	1 099	203,1	1 040	4 273	202,6	8	220,7	51	211,1
Tuntematon - Okänd Unknown	1 078	48,0	912	2 035	44,3	50	51,5	116	55,7
<b>Asuinrakennukset</b>									
Bostadsbyggnader Residential dwellings	115 467	75,1	104 666	247 985	77,2	2 733	41,7	8 068	58,4
1	18 941	33,3	14 932	19 171	33,9	1 191	27,6	2 818	32,5
2	36 818	54,6	32 809	57 575	54,9	1 178	46,9	2 831	54,1
3	25 539	79,5	24 033	62 906	79,7	280	65,7	1 226	77,1
4	20 803	105,4	20 059	62 624	105,5	41	94,2	703	102,3
5	9 255	127,8	8 974	31 771	127,8	11	121,6	270	129,4
6	2 347	155,5	2 270	8 546	155,5	3	136,7	74	155,5
7+	1 066	200,1	1 015	4 131	200,2	5	210,0	46	195,3
Tuntematon - Okänd Unknown	698	41,5	574	1 261	43,1	24	57,3	100	37,1
<b>Erilliset pientalot - Fristående småhus - Detached houses</b>									
53 738	96,2	49 454	141 311	98,6	63	76,6	4 221	68,3	
1	4 771	37,6	3 527	6 134	38,3	18	34,3	1 226	35,6
2	8 676	61,0	7 415	15 595	61,6	15	55,5	1 246	57,3
3	11 429	86,2	10 698	27 378	86,6	12	72,7	719	80,5
4	16 767	107,9	16 181	50 079	108,1	6	118,7	580	102,9
5	8 440	128,6	8 181	29 160	128,5	7	138,3	252	131,0
6	2 221	155,9	2 152	8 173	155,9	1	163,0	68	156,5
7+	1 022	200,2	978	4 036	200,5	3	194,3	41	193,0
Tuntematon - Okänd Unknown	412	37,7	322	756	40,6	1		89	32,5
<b>Rivi- ja ketjutalot - Rad- och kedjehus - Attached houses</b>									
17 629	65,7	17 188	38 080	66,0	94	51,5	347	53,2	
1	3 005	34,0	2 859	3 343	34,1	27	33,6	119	32,4
2	7 028	55,6	6 791	12 177	55,6	57	53,6	180	55,5
3	4 825	77,6	4 787	13 557	77,6	5	79,4	33	74,2
4	2 091	99,0	2 075	6 856	98,7	3	106,0	13	153,2
5	506	123,9	504	1 690	124,0	1	110,0	1	100,0
6	73	154,7	73	231	154,7				
7+	22	185,0	22	56	185,0				

Taulukko 5. Asunnot talotyyppiin, huoneluvun ja käytössäolutilanteen mukaan 31.12.1995  
 Tabell 5. Bostäder efter hustyp, rumsantal och användning  
 Table 5. Dwellings by type of building, number of rooms and occupancy status

Alue, talotyyppi, huoneluku Område, hustyp, rumsantal Area, type of building, number of rooms	Asuntoja yhteensä Bostäder totalt Dwellings total	Pinta- ala/asunto Golvyta/ lägenhet Area/dwelling (m <sup>2</sup> )	Vakinaisesti asutut asunnot Stadigvarande bebodda bostäder Permanently occupied dwellings			Tilapäisesti asutut asunnot Tillfälligt bebodda bostäder Temporarily occupied dwellings		Ei asuinkäytössä Inte i bostadsbruk Not in residential use	
			Yhteensä Totalt Total	Henkilöitä Personer Persons	Pinta-ala/ asunto Golvyta/ lägenhet Area/dwelling	Yhteensä Totalt Total	Pinta-ala/ asunto Golvyta/ lägenhet Area/dwelling	Yhteensä Totalt Total	Pinta-ala/ asunto Golvyta/ lägenhet Area/dwelling
Tuntematon - Okänd Unknown	79	64,5	77	170	64,1	1		1	71,0
Asuinkerrostalot - Flervåningsbostadshus - Blocks of flats	44 100	53,1	38 024	68 594	54,5	2 576	40,5	3 500	47,0
1	11 165	31,3	8 546	9 694	32,1	1 146	27,4	1 473	29,9
2	21 114	51,6	18 603	29 803	51,9	1 106	46,4	1 405	51,2
3	9 285	72,1	8 548	21 971	72,3	263	65,1	474	72,1
4	1 945	90,7	1 803	5 689	90,6	32	88,5	110	93,2
5	309	113,9	289	921	114,6	3	86,7	17	107,4
6	53	138,7	45	142	138,6	2	123,5	6	144,7
7+	22	210,1	15	39	203,7	2	257,0	5	226,0
Tuntematon - Okänd Unknown	207	50,3	175	335	43,7	22	57,3	10	78,1
Muut rakennukset - Övriga byggnader - Other buildings	4 035	58,8	3 205	6 647	60,0	156	49,7	674	55,0
1	1 371	31,3	1 033	1 405	32,0	63	27,3	275	29,5
2	1 190	53,3	923	1 739	53,8	44	48,3	223	52,4
3	633	77,2	519	1 395	77,4	8	69,6	106	76,8
4	289	100,3	246	779	101,1	8	114,6	35	91,1
5	106	130,7	95	299	131,8	3	107,3	8	126,5
6	33	159,4	26	114	163,8	1	138,0	6	144,0
7+	33	302,6	25	142	301,0	3	235,0	5	350,8
Tuntematon - Okänd Unknown	380	119,4	338	774	61,6	26	40,0	16	214,2
<b>Vaasan lääni - Vasa län</b>	190 015	84,3	172 289	442 471	86,7	2 612	48,2	15 114	63,0
1	23 130	34,4	17 912	23 931	35,0	929	30,5	4 289	33,1
2	49 449	56,6	42 967	77 049	56,9	1 118	51,0	5 364	55,2
3	38 703	80,0	35 585	89 554	80,4	363	66,9	2 755	76,8
4	41 097	105,9	39 530	122 425	106,1	64	95,5	1 503	101,4
5	25 586	125,3	24 860	88 838	125,2	22	120,0	704	126,2
6	6 922	149,4	6 699	24 751	149,3	8	158,0	215	154,2
7+	3 027	189,5	2 927	12 025	189,3	6	211,0	94	193,3
Tuntematon - Okänd Unknown	2 101	44,6	1 809	3 898	49,3	102	28,8	190	34,8
Asuinrakennukset Bostadsbyggnader Residential dwellings	182 079	85,3	166 170	429 626	87,5	2 269	47,8	13 640	63,9
1	20 764	34,9	16 226	21 709	35,4	823	30,9	3 715	33,8
2	47 178	56,7	41 221	73 611	57,0	1 038	51,1	4 919	55,3
3	37 306	80,1	34 515	86 799	80,5	301	66,9	2 490	77,0
4	40 419	106,0	38 958	120 627	106,1	58	96,0	1 403	101,5
5	25 266	125,2	24 588	87 905	125,2	13	121,5	665	126,1
6	6 830	149,5	6 619	24 488	149,3	7	158,3	204	154,2

Taulukko 5. Asunnot talotyyppiin, huoneluvun ja käytössäolutilanteen mukaan 31.12.1995  
 Tabell 5. Bostäder efter hustyp, rumsantal och användning  
 Table 5. Dwellings by type of building, number of rooms and occupancy status

Alue, talotyyppi, huoneluku Område, hustyp, rumsantal Area, type of building, number of rooms	Asuntoja yhteensä Bostäder totalt Dwellings total	Pinta- ala/asunto Golvyta/ lägenhet Area/dwelling (m <sup>2</sup> )	Vakinaisesti asutut asunnot Stadigvarande bebodda bostäder Permanently occupied dwellings			Tilapäisesti asutut asunnot Tillfälligt bebodda bostäder Temporarily occupied dwellings		Ei asuinkäytössä Inte i bostadsbruk Not in residential use	
			Yhteensä Totalt Total	Henkilöitä Personer Persons	Pinta-ala/ asunto Golvyta/ lägenhet Area/dwelling	Yhteensä Totalt Total	Pinta-ala/ asunto Golvyta/ lägenhet Area/dwelling	Yhteensä Totalt Total	Pinta-ala/ asunto Golvyta/ lägenhet Area/dwelling
7+ .....	2 966	189,1	2 873	11 801	189,2	4	147,7	89	188,8
Tuntematon - Okänd Unknown .....	1 350	45,1	1 170	2 686	49,9	25	27,7	155	35,3
Erilliset pientalot - Fristående småhus - Detached houses .	114 358	100,7	106 162	312 737	102,9	81	69,0	8 115	73,0
1 .....	6 829	39,0	5 097	8 564	39,8	26	36,8	1 706	36,7
2 .....	17 146	61,0	14 476	29 126	61,7	26	52,4	2 644	57,6
3 .....	20 468	84,9	18 897	47 047	85,3	5	69,2	1 566	79,4
4 .....	35 094	107,7	33 883	105 102	107,9	12	109,6	1 199	102,7
5 .....	24 357	125,6	23 727	85 301	125,5	5	129,4	625	126,5
6 .....	6 643	149,6	6 443	23 942	149,4	3	188,3	197	154,4
7+ .....	2 907	189,2	2 821	11 638	189,2	1	159,0	85	188,6
Tuntematon - Okänd Unknown .....	914	47,5	818	2 017	53,0	3	.	93	36,7
Rivi- ja ketjutalot - Rad- och kedjehus - Attached houses .	23 882	62,7	22 879	48 245	63,3	190	55,1	813	48,5
1 .....	4 089	33,6	3 693	4 386	33,9	43	32,9	353	30,7
2 .....	10 477	55,2	10 108	17 589	55,3	91	51,5	278	53,4
3 .....	6 283	76,2	6 123	16 771	76,3	40	66,1	120	73,6
4 .....	2 306	96,3	2 272	7 401	96,3	9	93,6	25	101,9
5 .....	457	118,6	448	1 500	118,7	5	114,6	4	115,3
6 .....	89	147,8	87	282	147,3	.	.	2	169,0
7+ .....	29	178,0	25	72	186,3	2	142,0	2	115,0
Tuntematon - Okänd Unknown .....	152	41,2	123	244	39,6	.	.	29	62,0
Asuinkerrostalot - Flervåningsbostadshus - Blocks of flats .....	43 839	57,3	37 129	68 644	58,7	1 998	46,3	4 712	50,8
1 .....	9 846	32,7	7 436	8 759	33,2	754	30,6	1 656	31,6
2 .....	19 555	53,6	16 637	26 896	53,9	921	51,0	1 997	52,6
3 .....	10 555	73,2	9 495	22 981	73,4	256	66,9	804	72,8
4 .....	3 019	92,8	2 803	8 124	92,8	37	92,1	179	93,8
5 .....	452	114,6	413	1 104	113,9	3	119,7	36	121,3
6 .....	98	144,2	89	264	144,8	4	135,8	5	140,6
7+ .....	30	194,4	27	91	188,9	1	.	2	268,5
Tuntematon - Okänd Unknown .....	284	37,2	229	425	42,0	22	27,7	33	28,3
Muut rakennukset - Övriga byggnader - Other buildings	7 936	61,0	6 119	12 845	63,2	343	51,4	1 474	54,1
1 .....	2 366	30,0	1 686	2 222	30,9	106	27,9	574	28,1
2 .....	2 271	54,4	1 746	3 438	54,7	80	50,8	445	53,8
3 .....	1 397	76,0	1 070	2 755	76,8	62	67,0	265	74,9
4 .....	678	103,5	572	1 798	104,3	6	90,7	100	99,7
5 .....	320	126,6	272	933	126,7	9	117,8	39	128,0
6 .....	92	147,2	80	263	146,2	1	156,0	11	153,6

Taulukko 5. Asunnot talotyyppiin, huoneluvun ja käytössäolutilanteen mukaan 31.12.1995  
 Tabell 5. Bostäder efter hustyp, rumsantal och användning  
 Table 5. Dwellings by type of building, number of rooms and occupancy status

Alue, talotyyppi, huoneluku Område, hustyp, rumsantal Area, type of building, number of rooms	Asuntoja yhteensä Bostäder totalt Dwellings total	Pinta- ala/asunto Golvyta/ lägenhet Area/dwelling (m <sup>2</sup> )	Vakinaisesti asutut asunnot Stadigvarande bebodda bostäder Permanently occupied dwellings			Tilapäisesti asutut asunnot Tillfälligt bebodda bostäder Temporarily occupied dwellings		Ei asuinkäytössä Inte i bostadsbruk Not in residential use	
			Yhteensä Totalt Total	Henkilöitä Personer Persons	Pinta-ala/ asunto Golvyta/ lägenhet Area/dwelling	Yhteensä Totalt Total	Pinta-ala/ asunto Golvyta/ lägenhet Area/dwelling	Yhteensä Totalt Total	Pinta-ala/ asunto Golvyta/ lägenhet Area/dwelling
7+ . . . . .	61	206,6	54	224	196,8	2	306,0	5	272,8
Tuntematon - Okänd Unknown . . . . .	751	39,2	639	1 212	42,9	77	32,0	35	26,4
<b>Oulun lääni - Uleåborgs län . .</b>	<b>187 301</b>	<b>79,8</b>	<b>171 671</b>	<b>445 434</b>	<b>81,9</b>	<b>3 353</b>	<b>45,8</b>	<b>12 277</b>	<b>59,0</b>
1 . . . . .	25 955	33,5	20 622	26 806	34,1	1 363	29,9	3 970	31,8
2 . . . . .	52 912	55,5	47 067	84 297	55,8	1 456	49,8	4 389	54,2
3 . . . . .	41 602	80,1	39 064	103 911	80,4	443	69,7	2 095	75,8
4 . . . . .	39 859	106,3	38 699	126 619	106,5	52	94,0	1 108	100,5
5 . . . . .	19 955	124,8	19 514	74 487	124,8	14	150,7	427	123,0
6 . . . . .	4 415	150,0	4 300	18 079	149,7	8	167,8	107	159,7
7+ . . . . .	1 909	188,4	1 831	9 822	187,9	1	320,0	77	198,4
Tuntematon - Okänd Unknown . . . . .	694	48,7	574	1 413	54,7	16	31,0	104	37,6
<b>Asuinrakennukset Bostadsbyggnader Residential dwellings . . . . .</b>	<b>180 710</b>	<b>80,6</b>	<b>166 974</b>	<b>435 212</b>	<b>82,5</b>	<b>2 657</b>	<b>45,8</b>	<b>11 079</b>	<b>60,0</b>
1 . . . . .	23 871	33,9	19 263	24 946	34,3	1 133	30,8	3 475	32,4
2 . . . . .	50 553	55,7	45 460	81 092	55,9	1 155	50,9	3 938	54,5
3 . . . . .	40 355	80,3	38 116	101 399	80,5	304	70,5	1 935	76,1
4 . . . . .	39 437	106,4	38 341	125 523	106,5	45	92,9	1 051	101,1
5 . . . . .	19 780	124,8	19 357	73 926	124,8	9	128,0	414	123,1
6 . . . . .	4 354	149,9	4 249	17 887	149,6	5	172,0	100	162,3
7+ . . . . .	1 836	187,0	1 769	9 512	186,8	1	320,0	66	191,5
Tuntematon - Okänd Unknown . . . . .	524	46,6	419	927	51,5	5	31,0	100	37,7
<b>Erilliset pientalot - Fristående småhus - Detached houses . .</b>	<b>96 107</b>	<b>100,0</b>	<b>90 123</b>	<b>282 615</b>	<b>102,0</b>	<b>95</b>	<b>67,4</b>	<b>5 889</b>	<b>70,7</b>
1 . . . . .	5 941	38,7	4 485	7 742	39,9	25	30,8	1 431	35,3
2 . . . . .	12 491	61,6	10 707	22 356	62,4	32	53,8	1 752	57,2
3 . . . . .	19 250	86,5	18 072	47 579	87,0	15	79,4	1 163	78,9
4 . . . . .	33 658	108,3	32 744	107 891	108,5	12	101,5	902	102,9
5 . . . . .	18 540	125,4	18 142	69 980	125,4	6	115,7	392	123,6
6 . . . . .	4 145	150,1	4 043	17 231	149,7	4	175,0	98	162,6
7+ . . . . .	1 768	186,9	1 703	9 265	186,6	.	.	65	193,8
Tuntematon - Okänd Unknown . . . . .	314	47,1	227	571	53,2	1	.	86	37,2
<b>Rivi- ja ketjutalot - Rad- och kedjehus - Attached houses . .</b>	<b>31 083</b>	<b>65,1</b>	<b>30 132</b>	<b>68 436</b>	<b>65,6</b>	<b>186</b>	<b>52,6</b>	<b>765</b>	<b>48,3</b>
1 . . . . .	4 865	33,5	4 470	5 313	33,7	73	34,2	322	30,7
2 . . . . .	12 726	55,6	12 337	22 603	55,6	76	53,9	313	54,6
3 . . . . .	9 196	76,7	9 064	26 331	76,8	29	68,7	103	74,5
4 . . . . .	3 200	97,9	3 173	10 636	97,9	4	93,3	23	93,2
5 . . . . .	791	119,7	789	2 665	119,6	2	173,0	.	.
6 . . . . .	161	150,7	160	529	150,6	1	160,0	.	.
7+ . . . . .	43	190,8	42	153	187,7	1	320,0	.	.

Taulukko 5. Asunnot talotyyppin, huoneluvun ja käytössäolutilanteen mukaan 31.12.1995  
 Tabell 5. Bostäder efter hustyp, rumsantal och användning  
 Table 5. Dwellings by type of building, number of rooms and occupancy status

Alue, talotyyppi, huoneluku Område, hustyp, rumsantal Area, type of building, number of rooms	Asuntoja yhteensä Bostäder totalt Dwellings total	Pinta- ala/asunto Golvyta/ lägenhet Area/dwelling (m <sup>2</sup> )	Vakinaisesti asutut asunnot Stadigvarande bebodda bostäder Permanently occupied dwellings			Tilapäisesti asutut asunnot Tillfälligt bebodda bostäder Temporarily occupied dwellings		Ei asuinkäytössä Inte i bostadsbruk Not in residential use	
			Yhteensä Totalt Total	Henkilöitä Personer Persons	Pinta-ala/ asunto Golvyta/ lägenhet Area/dwelling	Yhteensä Totalt Total	Pinta-ala/ asunto Golvyta/ lägenhet Area/dwelling	Yhteensä Totalt Total	Pinta-ala/ asunto Golvyta/ lägenhet Area/dwelling
Tuntematon - Okänd Unknown	101	41,7	97	206	43,5	.	4	31,0	
<b>Asuinkerrostalot - Flervåningsbostadshus - Blocks of flats</b>	53 520	54,6	46 719	84 161	55,8	2 376	44,4	4 425	47,9
1	13 065	31,8	10 308	11 891	32,2	1 035	30,6	1 722	30,4
2	25 336	52,8	22 416	36 133	53,0	1 047	50,6	1 873	51,9
3	11 909	72,9	10 980	27 489	73,1	260	70,2	669	71,6
4	2 579	91,4	2 424	6 996	91,5	29	89,2	126	89,2
5	449	109,5	426	1 281	109,2	1	112,0	22	114,5
6	48	136,0	46	127	135,4	.	.	2	149,0
7+	25	193,8	24	94	199,9	.	.	1	46,0
Tuntematon - Okänd Unknown	109	45,4	95	150	47,3	4	31,0	10	43,1
<b>Muut rakennukset - Övriga byggnader - Other buildings</b>	6 591	56,8	4 697	10 222	60,5	696	45,5	1 198	49,1
1	2 084	29,2	1 359	1 860	30,5	230	25,0	495	27,4
2	2 359	51,5	1 607	3 205	52,5	301	45,8	451	51,7
3	1 247	73,6	948	2 512	74,6	139	67,9	160	72,2
4	422	99,9	358	1 096	101,5	7	100,6	57	89,7
5	175	124,9	157	561	123,1	5	191,6	13	120,5
6	61	156,2	51	192	160,3	3	160,7	7	123,9
7+	73	222,8	62	310	219,7	.	.	11	239,9
Tuntematon - - Okänd Unknown	170	100,2	155	486	119,6	11	.	4	32,5
<b>Lapin lääni - Lapplands län</b>	89 068	78,4	78 820	195 520	80,8	1 352	46,7	8 896	61,8
1	11 905	33,5	8 730	11 631	33,9	560	29,1	2 615	32,9
2	25 735	55,9	22 146	39 405	56,2	543	50,1	3 046	54,4
3	20 568	80,3	18 773	48 938	80,7	142	75,1	1 653	76,7
4	19 169	105,1	18 105	56 092	105,4	66	87,4	998	101,3
5	8 734	122,4	8 341	29 715	122,4	12	131,5	381	122,8
6	1 732	146,3	1 650	6 194	145,9	1	160,0	81	152,7
7+	581	185,0	543	2 361	185,6	2	145,0	36	177,8
Tuntematon - Okänd Unknown	644	52,3	532	1 184	55,2	26	37,7	86	48,9
<b>Asuinrakennukset Bostadsbyggnader Residential dwellings</b>	84 741	79,5	75 556	188 884	81,7	1 054	47,1	8 131	63,1
1	10 504	34,0	7 800	10 341	34,3	433	30,3	2 271	33,5
2	24 269	56,2	21 030	37 356	56,5	450	50,3	2 789	54,8
3	19 809	80,5	18 139	47 267	80,9	124	76,8	1 546	76,7
4	18 781	105,3	17 800	55 265	105,5	21	101,4	960	101,4
5	8 636	122,4	8 255	29 436	122,4	10	132,8	371	122,9
6	1 707	146,2	1 626	6 118	145,8	1	160,0	80	153,2

Taulukko 5. Asunnot talotyyppiin, huoneluvun ja käytössäolutilanteen mukaan 31.12.1995  
 Tabell 5. Bostäder efter hustyp, rumsantal och användning  
 Table 5. Dwellings by type of building, number of rooms and occupancy status

Alue, talotyyppi, huoneluku Område, hustyp, rumsantal Area, type of building, number of rooms	Asuntoja yhteensä Bostäder totalt Dwellings total	Pinta- ala/asunto Golvyta/ lägenhet Area/dwelling (m <sup>2</sup> )	Vakinaisesti asutut asunnot Stadigvarande bebodda bostäder Permanently occupied dwellings			Tilapäisesti asutut asunnot Tillfälligt bebodda bostäder Temporarily occupied dwellings		Ei asuinkäytössä Inte i bostadsbruk Not in residential use	
			Yhteensä Totalt Total	Henkilöitä Personer Persons	Pinta-ala/ asunto Golvyta/ lägenhet Area/dwelling	Yhteensä Totalt Total	Pinta-ala/ asunto Golvyta/ lägenhet Area/dwelling	Yhteensä Totalt Total	Pinta-ala/ asunto Golvyta/ lägenhet Area/dwelling
7+ .....	555	183,3	520	2 253	183,7	1	130,0	34	178,5
Tuntematon - Okänd Unknown .....	480	51,7	386	848	56,0	14	36,0	80	46,4
Erilliset pientalot - Fristående småhus - Detached houses .	48 802	94,8	43 377	124 611	98,0	73	68,6	5 352	69,3
1 .....	3 574	38,0	2 200	3 760	39,4	17	31,5	1 357	35,8
2 .....	7 461	60,5	5 859	11 711	61,7	25	51,6	1 577	56,3
3 .....	10 502	85,5	9 476	23 715	86,3	16	81,3	1 010	78,7
4 .....	16 605	106,7	15 724	48 673	107,0	7	115,3	874	102,3
5 .....	8 221	122,8	7 866	28 214	122,8	6	140,8	349	123,5
6 .....	1 642	146,3	1 564	5 918	145,9	1	160,0	77	153,6
7+ .....	530	182,2	498	2 176	182,7	.	.	32	173,5
Tuntematon - Okänd Unknown .....	267	52,5	190	444	59,1	1	.	76	46,0
Rivi- ja ketjutalot - Rad- och kedjehus - Attached houses .	11 761	63,4	11 176	25 696	64,0	107	47,2	478	52,7
1 .....	1 626	32,4	1 447	1 749	32,6	38	30,7	141	30,9
2 .....	5 127	55,0	4 859	9 052	55,1	54	48,6	214	53,9
3 .....	3 752	76,3	3 626	10 756	76,3	10	74,3	116	73,8
4 .....	977	96,8	969	3 296	96,8	2	89,5	6	99,8
5 .....	176	116,6	174	573	116,7	2	105,0	.	.
6 .....	27	140,0	26	85	140,2	.	.	1	135,0
7+ .....	10	187,8	9	30	195,0	1	130,0	.	.
Tuntematon - Okänd Unknown .....	66	67,8	66	155	67,8	.	.	.	.
Asuinkerrostalot - Flervåningsbostadshus - Blocks of flats .....	24 178	56,3	21 003	38 577	57,4	874	45,3	2 301	51,0
1 .....	5 304	31,8	4 153	4 832	32,2	378	30,2	773	30,1
2 .....	11 681	53,9	10 312	16 593	54,1	371	50,4	998	52,7
3 .....	5 555	73,9	5 037	12 796	74,0	98	76,3	420	72,9
4 .....	1 199	91,7	1 107	3 296	91,7	12	95,3	80	91,5
5 .....	239	111,6	215	649	111,2	2	136,5	22	113,4
6 .....	38	146,4	36	115	146,3	.	.	2	147,5
7+ .....	15	219,8	13	47	214,2	.	.	2	256,0
Tuntematon - Okänd Unknown .....	147	44,1	130	249	43,1	13	36,0	4	56,5
Muut rakennukset - Övriga byggnader - Other buildings	4 327	55,8	3 264	6 636	58,7	298	45,1	765	48,0
1 .....	1 401	29,5	930	1 290	30,5	127	24,9	344	28,6
2 .....	1 466	50,9	1 116	2 049	51,1	93	49,0	257	50,4
3 .....	759	75,4	634	1 671	75,7	18	63,2	107	75,7
4 .....	388	95,9	305	827	97,7	45	80,9	38	99,1
5 .....	98	125,3	86	279	126,0	2	125,0	10	119,5
6 .....	25	150,3	24	76	151,7	.	.	1	117,0

Taulukko 5. Asunnot talotyypin, huoneluvun ja käytössäolotilanteen mukaan 31.12.1995  
 Tabell 5. Bostäder efter hustyp, rumsantal och användning  
 Table 5. Dwellings by type of building, number of rooms and occupancy status

Alue, talotyyppi, huoneluku Område, hustyp, rumsantal Area, type of building, number of rooms	Asuntoja yhteensä Bostäder totalt Dwellings total	Pinta- ala/asunto Golvyta/ lägenhet Area/dwelling (m <sup>2</sup> )	Vakinaisesti asutut asunnot Stadigvarande bebodda bostäder Permanently occupied dwellings			Tilapäisesti asutut asunnot Tillfälligt bebodda bostäder Temporarily occupied dwellings		Ei asuinkäytössä Inte i bostadsbruk Not in residential use	
			Yhteensä Totalt Total	Henkilöitä Personer Persons	Pinta-ala/ asunto Golvyta/ lägenhet Area/dwelling	Yhteensä Totalt Total	Pinta-ala/ asunto Golvyta/ lägenhet Area/dwelling	Yhteensä Totalt Total	Pinta-ala/ asunto Golvyta/ lägenhet Area/dwelling
7+ . . . . .	26	223,8	23	108	229,6	1	160,0	2	154,0
Tuntematon - Okänd Unknown . . . . .	164	56,2	146	336	50,2	12	38,5	6	84,3
<b>Ahvenamaan maakunta</b>									
<b>Landskapet Åland . . . . .</b>	11 833	89,4	10 644	24 693	91,4	31	45,7	1 158	72,1
1 . . . . .	1 026	32,8	748	982	34,1	17	30,5	261	29,2
2 . . . . .	2 796	56,3	2 415	3 970	56,3	10	55,3	371	56,3
3 . . . . .	2 567	78,7	2 325	5 219	78,8	3	75,7	239	77,9
4 . . . . .	2 509	106,0	2 374	6 322	105,9	.	.	135	107,5
5 . . . . .	1 734	126,3	1 651	4 880	126,1	1	102,0	82	131,9
6 . . . . .	642	150,6	613	1 869	150,4	.	.	29	155,2
7+ . . . . .	348	187,0	321	1 036	184,4	.	.	27	217,5
Tuntematon - Okänd Unknown . . . . .	211	63,8	197	415	70,6	.	.	14	37,8
<b>Asuinrakennukset Bostadsbyggnader</b>									
<b>Residential dwellings . . . . .</b>	11 061	90,8	9 992	23 298	92,6	30	45,9	1 039	74,2
1 . . . . .	909	33,2	677	891	34,2	17	30,5	215	30,2
2 . . . . .	2 536	56,4	2 195	3 563	56,4	9	57,0	332	55,9
3 . . . . .	2 364	79,2	2 141	4 785	79,3	3	75,7	220	78,0
4 . . . . .	2 438	106,2	2 309	6 142	106,1	.	.	129	108,2
5 . . . . .	1 694	126,3	1 615	4 771	125,9	1	102,0	78	133,4
6 . . . . .	634	150,5	606	1 855	150,3	.	.	28	155,3
7+ . . . . .	338	187,1	312	1 007	184,4	.	.	26	219,7
Tuntematon - Okänd Unknown . . . . .	148	64,1	137	284	70,6	.	.	11	37,4
<b>Eriilliset pientalot - Fristående småhus - Detached houses . . . . .</b>									
<b>7 113</b>	<b>108,1</b>	<b>6 591</b>	<b>17 235</b>	<b>108,9</b>	<b>4</b>	<b>65,8</b>	<b>518</b>	<b>97,4</b>	
1 . . . . .	176	38,6	142	231	38,7	1	40,0	33	38,3
2 . . . . .	779	60,4	670	1 269	60,6	2	60,5	107	59,3
3 . . . . .	1 278	82,8	1 146	2 540	83,2	.	.	132	79,1
4 . . . . .	2 145	107,6	2 029	5 430	107,5	.	.	116	109,5
5 . . . . .	1 658	126,3	1 584	4 700	125,9	1	102,0	73	134,5
6 . . . . .	629	150,6	601	1 839	150,3	.	.	28	155,3
7+ . . . . .	333	186,5	308	989	184,1	.	.	25	215,5
Tuntematon - Okänd Unknown . . . . .	115	71,3	111	237	76,4	.	.	4	32,5
<b>Rivi- ja ketjutalot - Rad- och kedjehus - Attached houses . . . . .</b>									
<b>747</b>	<b>68,9</b>	<b>746</b>	<b>1 466</b>	<b>68,9</b>	<b>.</b>	<b>.</b>	<b>1</b>	<b>62,0</b>	
1 . . . . .	114	34,4	114	148	34,4	.	.	.	.
2 . . . . .	251	54,8	250	404	54,7	.	.	1	62,0
3 . . . . .	237	77,1	237	559	77,1	.	.	.	.
4 . . . . .	127	102,4	127	311	102,4	.	.	.	.
5 . . . . .	10	138,3	10	23	138,3	.	.	.	.
6 . . . . .	2	155,0	2	4	155,0	.	.	.	.
7+ . . . . .	3	200,0	3	11	200,0	.	.	.	.

Taulukko 5. Asunnot talotyyppiin, huoneluvin ja käyttösäötilanteen mukaan 31.12.1995  
 Tabell 5. Bostäder efter hustyp, rumsantal och användning  
 Table 5. Dwellings by type of building, number of rooms and occupancy status

Alue, talotyyppi, huoneluvin Område, hustyp, rumsantal Area, type of building, number of rooms	Asuntoja yhteensä Bostäder totalt Dwellings total	Pinta- ala/asunto Golvyta/ lägenhet Area/dwelling (m <sup>2</sup> )	Vakinaisesti asutut asunnot Stadigvarande bebodda bostäder Permanently occupied dwellings			Tilapäisesti asutut asunnot Tillfälligt bebodda bostäder Temporarily occupied dwellings		Ei asuinkäytössä Inte i bostadsbruk Not in residential use	
			Yhteensä Totalt Total	Henkilöitä Personer Persons	Pinta-ala/ asunto Golvyta/ lägenhet Area/dwelling	Yhteensä Totalt Total	Pinta-ala/ asunto Golvyta/ lägenhet Area/dwelling	Yhteensä Totalt Total	Pinta-ala/ asunto Golvyta/ lägenhet Area/dwelling
Tuntematon - Okänd Unknown	3	65,0	3	6	65,0	.	.	.	.
Asuinkerrostalot - Flervåningsbostadshus - Blocks of flats	3 201	58,0	2 655	4 597	59,5	26	42,7	520	51,0
1	619	31,5	421	512	32,7	16	29,9	182	28,7
2	1 506	54,6	1 275	1 890	54,6	7	56,0	224	54,3
3	849	74,3	758	1 686	74,1	3	75,7	88	76,4
4	166	90,6	153	401	90,0	.	.	13	97,4
5	26	118,6	21	48	119,3	.	.	5	114,5
6	3	140,3	3	12	140,3	.	.	.	.
7+	2	274,0	1	7	223,0	.	.	1	325,0
Tuntematon - Okänd Unknown	30	47,8	23	41	52,6	.	.	7	40,7
Muut rakennukset - Övriga byggnader - Other buildings	772	67,8	652	1 395	70,8	1	40,0	119	53,0
1	117	29,3	71	91	32,6	.	.	46	24,4
2	260	55,9	220	407	55,3	1	40,0	39	59,7
3	203	73,7	184	434	73,4	.	.	19	77,0
4	71	99,2	65	180	100,0	.	.	6	91,7
5	40	129,1	36	109	132,1	.	.	4	102,8
6	8	156,1	7	14	156,9	.	.	1	151,0
7+	10	181,7	9	29	184,4	.	.	1	160,0
Tuntematon - Okänd Unknown	63	61,6	60	131	70,4	.	.	3	39,5

**Taulukko 6.**  
**Tabell 6.**  
**Table 6.**

**Asunnot hallintaperusteen, varusteiden ja huoneluvun mukaan 31.12.1995**  
**Bostäder efter upplåtelseform, utrustning och rumsantal**  
**Dwellings by tenure status, equipment and number of rooms**

Alue, hallintaperuste, varusteet Område, upplåtelseform, utrustning Area, tenure status, equipment	Asuntoja yhteensä Bostäder totalt Dwellings total	%	Huoneluku - Antal rum- Number of rooms							Henkilöitä - Personer - Persons				
			1	2	3	4	5	6	7+	Yhteensä Totalt Total	%	65+ vuotiaita 65 + år 65 +years	%	
<b>Koko maa - Hela landet</b>														
<b>Whole country</b> . . . . .	2 373 973	100,0	390 079	729 206	535 692	424 720	195 965	51 735	23 175	5 030 600	100,0	699 718	100,0	
Viemäri - Avlopp Sewer . . . . .	2 315 521	97,5	367 529	708 992	528 619	422 035	195 438	51 630	23 107	4 955 306	98,5	678 260	96,9	
Vesijohto Vattenledning Running water . . . . .	2 291 572	96,5	360 928	699 303	524 247	419 868	194 943	51 494	23 047	4 918 449	97,8	668 552	95,5	
WC - Flush toilet . . . . .	2 242 530	94,5	347 369	686 058	516 312	415 126	193 588	51 192	22 883	4 837 698	96,2	648 700	92,7	
Keskus- tai sähkölämmitys Centralvärme Central heating . . . . .	2 159 188	91,0	340 239	656 297	491 882	395 253	187 561	49 517	22 022	4 640 521	92,2	601 247	85,9	
Lämmin vesi Varmvatten Hot water . . . . .	2 179 324	91,8	334 029	663 967	502 972	405 192	190 820	50 308	22 420	4 719 867	93,8	622 104	88,9	
Peseytymistilat Tvättutrymmen Bathing facilities . . . . .	2 138 745	90,1	309 495	653 025	499 122	403 874	190 987	50 410	22 449	4 665 534	92,7	612 064	87,5	
Huoneistosauna Bastu i bostaden Sauna in dwelling . . . . .	1 071 568	45,1	46 958	200 082	260 532	326 430	171 394	45 289	19 823	2 865 360	57,0	304 729	43,6	
<b>Omistusasunnot</b> <b>Ägarbostäder</b> <b>Owner occupied</b> <b>dwellings</b> . . . . .	1 461 547	100,0	125 587	350 015	362 818	368 338	179 980	47 265	20 469	3 630 798	100,0	552 709	100,0	
Viemäri - Avlopp Sewer . . . . .	1 428 352	97,7	114 424	337 654	357 990	366 390	179 598	47 189	20 418	3 568 883	98,3	533 435	96,5	
Vesijohto Vattenledning Running water . . . . .	1 412 906	96,7	110 970	331 240	354 841	364 699	179 213	47 080	20 371	3 537 468	97,4	524 455	94,9	
WC - Flush toilet . . . . .	1 385 650	94,8	105 921	322 185	348 466	360 667	178 067	46 818	20 235	3 476 008	95,7	507 886	91,9	
Keskus- tai sähkölämmitys Centralvärme Central heating . . . . .	1 310 943	89,7	100 084	299 311	327 623	342 729	172 462	45 272	19 475	3 289 763	90,6	461 976	83,6	
Lämmin vesi Varmvatten Hot water . . . . .	1 343 896	92,0	100 310	308 258	338 415	352 211	175 634	46 054	19 876	3 379 494	93,1	483 855	87,5	
Peseytymistilat Tvättutrymmen Bathing facilities . . . . .	1 336 587	91,5	96 129	306 841	337 049	351 543	175 858	46 128	19 877	3 367 069	92,7	479 774	86,8	
Huoneistosauna Bastu i bostaden Sauna in dwelling . . . . .	891 130	61,0	25 557	126 887	215 329	301 175	161 401	42 197	17 954	2 534 379	69,8	282 555	51,1	
<b>Omistaa talon</b> <b>Äger huset</b> <b>Owns the house</b> . . . . .	747 513	100,0	35 496	98 423	152 830	258 241	143 953	37 497	16 518	2 175 271	100,0	283 617	100,0	
Viemäri Avlopp Sewer . . . . .	716 445	95,8	24 907	86 804	148 295	256 397	143 603	37 427	16 470	2 116 991	97,3	265 501	93,6	
Vesijohto Vattenledning Running water . . . . .	702 034	93,9	21 659	80 811	145 354	254 812	143 264	37 332	16 430	2 087 510	96,0	257 076	90,6	
WC - Flush toilet . . . . .	677 512	90,6	17 372	72 515	139 460	251 062	142 183	37 097	16 303	2 031 225	93,4	242 100	85,4	
Keskus- tai sähkölämmitys Centralvärme Central heating . . . . .	609 117	81,5	12 692	51 507	120 294	234 284	137 019	35 694	15 645	1 858 803	85,5	199 347	70,3	
Lämmin vesi Varmvatten Hot water . . . . .	641 199	85,8	13 689	60 128	130 280	243 238	139 992	36 430	15 998	1 945 162	89,4	220 521	77,8	

Taulukko 6. Asunnot hallintaperusteen, varusteiden ja huoneluvun mukaan 31.12.1995  
 Tabell 6. Bostäder efter upplåtelseform, utrustning och rumsantal  
 Table 6. Dwellings by tenure status, equipment and number of rooms

Alue, hallintaperuste, varusteet Område, upplåtelseform, utrustning Area, tenure status, equipment	Asuntoja yhteensä Bostäder totalt Dwellings total	%	Huoneluku - Antal rum- Number of rooms							Henkilöitä - Personer - Persons			
			1	2	3	4	5	6	7+	Yhteensä Totalt Total	%	65+ vuotiaita 65 + år 65 +years	%
Peseytymistilat Tvättutrymmen Bathing facilities	641 423	85,8	14 484	60 852	129 291	242 636	140 186	36 473	15 988	1 943 109	89,3	219 021	77,2
Huoneistosauna Bastu i bostaden Sauna in dwelling	585 186	78,3	10 681	49 119	114 793	227 419	133 619	34 380	14 672	1 794 461	82,5	191 459	67,5
Omistaa asunnon osakkeet - Äger bostadsaktierna Owns shares in housing corp. . . . .	714 034	100,0	90 091	251 592	209 988	110 097	36 027	9 768	3 951	1 455 527	100,0	269 092	100,0
Viemäri - Avlopp Sewer . . . . .	711 907	99,7	89 517	250 850	209 695	109 993	35 995	9 762	3 948	1 451 892	99,8	267 934	99,6
Vesijohto Vattenledning Running water . . . .	710 872	99,6	89 311	250 429	209 487	109 887	35 949	9 748	3 941	1 449 958	99,6	267 379	99,4
WC - Flush toilet . . .	708 138	99,2	88 549	249 670	209 006	109 605	35 884	9 721	3 932	1 444 783	99,3	265 786	98,8
Keskus- tai sähkölämmitys Centralvärme Central heating . . . .	701 826	98,3	87 392	247 804	207 329	108 445	35 443	9 578	3 830	1 430 960	98,3	262 629	97,6
Lämmin vesi Varmvatten Hot water . . . . .	702 697	98,4	86 621	248 130	208 135	108 973	35 642	9 624	3 878	1 434 332	98,5	263 334	97,9
Peseytymistilat Tvättutrymmen Bathing facilities . . .	695 164	97,4	81 645	245 989	207 758	108 907	35 672	9 655	3 889	1 423 960	97,8	260 753	96,9
Huoneistosauna Bastu i bostaden Sauna in dwelling . . .	305 944	42,8	14 876	77 768	100 536	73 756	27 782	7 817	3 282	739 918	50,8	91 096	33,9
Vuokra-asunnot Hyresbostäder Rented dwellings . . . .	705 080	100,0	204 750	307 028	136 241	35 199	7 549	1 912	1 128	1 269 204	100,0	123 555	100,0
Viemäri - Avlopp Sewer . . . . .	700 559	99,4	202 858	305 902	135 913	35 091	7 536	1 908	1 126	1 262 057	99,4	122 606	99,2
Vesijohto Vattenledning Running water . . . . .	698 425	99,1	201 973	305 158	135 586	34 983	7 517	1 903	1 125	1 258 537	99,2	122 283	99,0
WC - Flush toilet . . . .	688 240	97,6	198 438	304 164	135 276	34 846	7 471	1 885	1 111	1 244 808	98,1	120 550	97,6
Keskus- tai sähkölämmitys Centralvärme Central heating . . . . .	686 413	97,4	197 047	301 234	133 913	34 297	7 348	1 850	1 073	1 237 080	97,5	120 360	97,4
Lämmin vesi Varmvatten Hot water . . . . .	677 874	96,1	194 099	300 372	133 846	34 342	7 362	1 850	1 074	1 226 767	96,7	118 951	96,3
Peseytymistilat Tvättutrymmen Bathing facilities . . . .	652 683	92,6	178 729	293 110	132 041	33 892	7 322	1 854	1 079	1 189 686	93,7	114 702	92,8
Huoneistosauna Bastu i bostaden Sauna in dwelling . . . .	109 302	15,5	13 295	51 357	27 793	11 298	3 603	1 095	699	258 915	20,4	12 402	10,0
Aravavuokra-asunnot Aravahyresbostäder Rental dwellings subsidized by the state . . . . .	303 805	100,0	76 014	141 177	68 220	13 213	1 265	90	71	542 004	100,0	61 919	100,0
Viemäri - Avlopp Sewer . . . . .	303 760	100,0	76 007	141 175	68 219	13 213	1 265	90	71	541 963	100,0	61 912	100,0
Vesijohto Vattenledning Running water . . . . .	303 721	100,0	75 970	141 175	68 219	13 212	1 265	90	71	541 956	100,0	61 910	100,0

Taulukko 6. Asunnot hallintaperusteen, varusteiden ja huoneiluvun mukaan 31.12.1995  
 Tabell 6. Bostäder efter upplåtelseform, utrustning och rumsantal  
 Table 6. Dwellings by tenure status, equipment and number of rooms

Alue, hallintaperuste, varusteet Område, upplåtelseform, utrustning Area, tenure status, equipment	Asuntoja yhteensä Bostäder totalt Dwellings total	%	Huoneluku - Antal rum- Number of rooms							Henkilöitä - Personer - Persons			
			1	2	3	4	5	6	7+	Yhteensä Totalt Total	%	65+ vuotiaita 65 + år 65 +years	%
WC - Flush toilet .	301 197	99,1	75 751	141 027	68 169	13 200	1 265	81	70	540 024	99,6	61 685	99,6
Keskus- tai sähkölämmitys Centralvärme Central heating . .	302 551	99,6	75 349	140 798	68 103	13 185	1 264	89	71	540 395	99,7	61 532	99,4
Lämmin vesi Varmvatten Hot water . . . . .	300 389	98,9	75 506	140 596	68 058	13 181	1 264	77	70	538 877	99,4	61 495	99,3
Peseytymistilat Tvättutrymmen Bathing facilities .	298 185	98,2	73 754	140 162	68 064	13 178	1 263	82	70	536 848	99,0	60 964	98,5
Huoneistosauna Bastu i bostaden Sauna in dwelling .	24 777	8,2	1 957	13 744	6 956	1 821	226	25	22	58 032	10,7	3 001	4,8
Muu vuokra-asunto Annan hyresbostad Other rented dwelling	401 275	100,0	128 736	165 851	68 021	21 986	6 284	1 822	1 057	727 200	100,0	61 636	100,0
Viemäri - Avlopp Sewer . . . . .	396 799	98,9	126 851	164 727	67 694	21 878	6 271	1 818	1 055	720 094	99,0	60 694	98,5
Vesijohto Vattenledning Running water . . .	394 704	98,4	126 003	163 983	67 367	21 771	6 252	1 813	1 054	716 581	98,5	60 373	98,0
WC - Flush toilet .	387 043	96,5	122 687	163 137	67 107	21 646	6 206	1 804	1 041	704 784	96,9	58 865	95,5
Keskus- tai sähkölämmitys Centralvärme Central heating . .	383 862	95,7	121 698	160 436	65 810	21 112	6 084	1 761	1 002	696 685	95,8	58 828	95,4
Lämmin vesi Varmvatten Hot water . . . . .	377 485	94,1	118 593	159 776	65 788	21 161	6 098	1 773	1 004	687 890	94,6	57 456	93,2
Peseytymistilat Tvättutrymmen Bathing facilities .	354 498	88,3	104 975	152 948	63 977	20 714	6 059	1 772	1 009	652 838	89,8	53 738	87,2
Huoneistosauna Bastu i bostaden Sauna in dwelling .	84 525	21,1	11 338	37 613	20 837	9 477	3 377	1 070	677	200 883	27,6	9 401	15,3
Muu hallintaperuste Annan upplåtelseform Other tenure status .	207 346	100,0	59 742	72 163	36 633	21 183	8 436	2 558	1 578	130 598	100,0	23 454	100,0
Viemäri - Avlopp Sewer . . . . .	186 610	90,0	50 247	65 436	34 716	20 554	8 304	2 533	1 563	124 366	95,2	22 219	94,7
Vesijohto Vattenledning Running water . . .	180 241	86,9	47 985	62 905	33 820	20 186	8 213	2 511	1 551	122 444	93,8	21 814	93,0
WC - Flush toilet .	168 640	81,3	43 010	59 709	32 570	19 613	8 050	2 489	1 537	116 882	89,5	20 264	86,4
Keskus- tai sähkölämmitys Centralvärme Central heating . .	161 832	78,0	43 108	55 752	30 346	18 227	7 751	2 395	1 474	113 678	87,0	18 911	80,6
Lämmin vesi Varmvatten Hot water . . . . .	157 554	76,0	39 620	55 337	30 711	18 639	7 824	2 404	1 470	113 606	87,0	19 298	82,3
Peseytymistilat Tvättutrymmen Bathing facilities .	149 475	72,1	34 637	53 074	30 032	18 439	7 807	2 428	1 493	108 779	83,3	17 588	75,0
Huoneistosauna Bastu i bostaden Sauna in dwelling .	71 136	34,3	8 106	21 838	17 410	13 957	6 390	1 997	1 170	72 066	55,2	9 772	41,7

Taulukko 6. Asunnot hallintaperusteen, varusteiden ja huoneluvun mukaan 31.12.1995  
 Tabell 6. Bostäder efter upplåtelseform, utrustning och rumsantal  
 Table 6. Dwellings by tenure status, equipment and number of rooms

Alue, hallintaperuste, varusteet Område, upplåtelse- form, utrustning Area, tenure status, equipment	Asuntoja yhteensä Bostäder totalt Dwellings total	%	Huoneluku - Antal rum- Number of rooms							Henkilöitä - Personer - Persons			
			1	2	3	4	5	6	7+	Yhteensä Totalt Total	%	65+ vuotiaita 65 + år 65 +years	%
<b>Kaupunkimaiset kunnat</b>													
<b>Urbana kommuner</b>													
<b>Urban-type</b>													
<b>municipalities</b> . . . . .	1 464 195	100,0	270 083	491 391	339 946	224 677	92 016	23 785	9 157	2 926 648	100,0	370 822	100,0
Viemäri - Avlopp Sewer . . . . .	1 450 706	99,1	264 328	487 314	338 553	224 002	91 906	23 763	9 145	2 910 197	99,4	367 175	99,0
Vesijohto Vattenledning Running water . . . .	1 444 498	98,7	262 366	484 984	337 509	223 401	91 786	23 733	9 131	2 900 699	99,1	365 205	98,5
WC - Flush toilet . . .	1 427 800	97,5	256 288	482 326	336 236	222 543	91 579	23 660	9 101	2 878 472	98,4	361 009	97,4
Keskus- tai sähkölämmitys Centralvärme Central heating . . .	1 408 448	96,2	253 025	474 130	330 300	217 490	90 344	23 344	8 910	2 830 544	96,7	352 426	95,0
Lämmin vesi Varmvatten Hot water . . . . .	1 397 891	95,5	247 202	472 169	330 937	218 725	90 717	23 397	8 960	2 826 610	96,6	351 074	94,7
Peseytymistilat Tvättutrymman Bathing facilities . .	1 363 062	93,1	225 661	462 979	328 296	217 531	90 706	23 430	8 984	2 781 112	95,0	342 150	92,3
Huoneistos sauna Bastu i bostaden Sauna in dwelling . .	516 722	35,3	21 434	96 674	135 173	157 660	77 396	20 243	7 777	1 366 041	46,7	117 719	31,7
<b>Omistusasunnot</b>													
<b>Ägarbostäder</b>													
<b>Owner occupied dwellings</b> . . . . .													
834 179	100,0	82 545	226 209	221 506	188 565	83 322	21 493	7 890	1 935 378	100,0	285 997	100,0	
Viemäri - Avlopp Sewer . . . . .	828 140	99,3	80 425	224 132	220 701	188 111	83 246	21 479	7 882	1 923 592	99,4	282 913	98,9
Vesijohto Vattenledning Running water . . . .	824 717	98,9	79 642	222 768	220 033	187 665	83 159	21 453	7 871	1 916 358	99,0	281 130	98,3
WC - Flush toilet . . .	819 556	98,2	78 220	221 307	219 134	186 987	83 005	21 405	7 853	1 905 197	98,4	278 385	97,3
Keskus- tai sähkölämmitys Centralvärme Central heating . . .	801 537	96,1	76 130	215 931	214 331	182 494	81 873	21 115	7 684	1 860 767	96,1	269 716	94,3
Lämmin vesi Varmvatten Hot water . . . . .	802 318	96,2	74 865	215 602	215 341	183 777	82 273	21 179	7 743	1 866 752	96,5	269 661	94,3
Peseytymistilat Tvättutrymman Bathing facilities . .	791 051	94,8	69 532	212 318	213 677	182 799	82 252	21 210	7 762	1 847 143	95,4	264 382	92,4
Huoneistos sauna Bastu i bostaden Sauna in dwelling . .	426 159	51,1	10 430	60 629	111 723	144 429	72 824	18 904	6 987	1 185 078	61,2	110 825	38,8
<b>Omistaa talon</b>													
<b>Äger huset</b>													
<b>Owns the house</b> . . . .													
262 484	100,0	9 254	28 256	51 235	98 154	55 007	14 135	5 350	769 541	100,0	84 838	100,0	
Viemäri - Avlopp Sewer . . . . .	256 961	97,9	7 293	26 313	50 476	97 735	54 937	14 122	5 342	758 742	98,6	81 959	96,6
Vesijohto Vattenledning Running water . . . .	253 882	96,7	6 598	25 073	49 872	97 332	54 861	14 099	5 334	752 160	97,7	80 330	94,7
WC - Flush toilet . . .	250 123	95,3	5 760	23 955	49 126	96 731	54 724	14 059	5 318	743 548	96,6	78 175	92,1
Keskus- tai sähkölämmitys Centralvärme Central heating . . .	235 088	89,6	4 680	19 433	44 967	92 637	53 740	13 816	5 178	705 494	91,7	70 466	83,1
Lämmin vesi Varmvatten Hot water . . . . .	236 821	90,2	4 212	19 313	45 838	93 817	54 107	13 879	5 237	712 233	92,6	70 947	83,6

Taulukko 6. Asunnot hallintaperusteiden, varusteiden ja huoneluovun mukaan 31.12.1995  
 Tabell 6. Bostäder efter upplåtelseform, utrustning och rumsantal  
 Table 6. Dwellings by tenure status, equipment and number of rooms

Alue, hallintaperuste, varusteet Område, upplåtelse- form, utrustning Area, tenure status, equipment	Asuntoja yhteensä Bostäder totalt Dwellings total	%	Huonelu - Antal rum- Number of rooms							Henkilöitä - Personer - Persons			
			1	2	3	4	5	6	7+	Yhteensä Totalt Total	%	65+ vuotiaita 65 + år 65 +years	%
Peseytymistilat Tvättutrymmen Bathing facilities	232 801	88,7	3 729	18 067	44 476	92 906	54 069	13 887	5 241	702 642	91,3	68 127	80,3
Huoneistos sauna Bastu i bostaden Sauna in dwelling	213 308	81,3	2 499	14 247	39 165	87 150	51 930	13 243	4 909	651 296	84,6	59 747	70,4
Omistaa asunnon osakkeet - Äger bostadsaktierna Owns shares in housing corp. . . . .	571 695	100,0	73 291	197 953	170 271	90 411	28 315	7 358	2 540	1 165 837	100,0	201 159	100,0
Viemäri - Avlopp Sewer . . . . .	571 179	99,9	73 132	197 819	170 225	90 376	28 309	7 357	2 540	1 164 850	99,9	200 954	99,9
Vesijohto Vattenledning Running water . . .	570 835	99,8	73 044	197 695	170 161	90 333	28 298	7 354	2 537	1 164 198	99,9	200 800	99,8
WC - Flush toilet .	569 433	99,6	72 460	197 352	170 008	90 256	28 281	7 346	2 535	1 161 649	99,6	200 210	99,5
Keskus- tai sähkölämmitys Centralvärme Central heating . .	566 449	99,1	71 450	196 498	169 364	89 857	28 133	7 299	2 506	1 155 273	99,1	199 250	99,1
Lämmin vesi Varmvatten Hot water . . . . .	565 497	98,9	70 653	196 289	169 503	89 960	28 166	7 300	2 506	1 154 519	99,0	198 714	98,8
Peseytymistilat Tvättutrymmen Bathing facilities .	558 250	97,6	65 803	194 251	169 201	89 893	28 183	7 323	2 521	1 144 501	98,2	196 255	97,6
Huoneistos sauna Bastu i bostaden Sauna in dwelling .	212 851	37,2	7 931	46 382	72 558	57 279	20 894	5 661	2 078	533 782	45,8	51 078	25,4
Vuokra-asunnot Hyresbostäder Rented dwellings . .	519 741	100,0	152 493	225 387	99 915	26 433	5 197	1 193	613	915 681	100,0	77 293	100,0
Viemäri - Avlopp Sewer . . . . .	517 506	99,6	151 535	224 887	99 768	26 382	5 191	1 190	612	912 309	99,6	76 898	99,5
Vesijohto Vattenledning Running water . . .	516 294	99,3	150 987	224 493	99 586	26 325	5 186	1 190	611	910 496	99,4	76 774	99,3
WC - Flush toilet .	508 825	97,9	148 521	223 974	99 449	26 252	5 163	1 174	602	901 595	98,5	75 771	98,0
Keskus- tai sähkölämmitys Centralvärme Central heating . .	508 278	97,8	147 088	222 066	98 750	26 006	5 116	1 169	592	897 773	98,0	75 769	98,0
Lämmin vesi Varmvatten Hot water . . . . .	501 214	96,4	144 862	221 322	98 601	25 986	5 106	1 159	587	889 368	97,1	74 703	96,6
Peseytymistilat Tvättutrymmen Bathing facilities Tvättutrymmen Bathing facilities .	483 442	93,0	132 592	216 869	97 930	25 835	5 104	1 161	588	866 427	94,6	71 770	92,9
Huoneistos sauna Bastu i bostaden Sauna in dwelling .	58 285	11,2	7 536	25 083	15 356	7 270	2 084	563	335	138 658	15,1	4 328	5,6
Aravavuokra-asunnot Aravahyresbostäder Rental dwellings sub- sidized by the state .	226 208	100,0	51 293	105 293	53 756	11 434	1 106	68	41	412 790	100,0	39 550	100,0
Viemäri - Avlopp Sewer . . . . .	226 187	100,0	51 289	105 292	53 756	11 434	1 106	68	41	412 788	100,0	39 550	100,0
Vesijohto Vattenledning Running water . . .	226 151	100,0	51 253	105 292	53 756	11 434	1 106	68	41	412 783	100,0	39 550	100,0

Taulukko 6. Asunnot hallintaperusteen, varusteiden ja huoneluvun mukaan 31.12.1995  
 Tabell 6. Bostäder efter upplåtelseform, utrustning och rumsantal  
 Table 6. Dwellings by tenure status, equipment and number of rooms

Alue, hallintaperuste, varusteet Område, upplåtelse- form, utrustning Area, tenure status, equipment	Asuntoja yhteensä Bostäder totalt Dwellings total	%	Huonelu - Antal rum- Number of rooms							Henkilöitä - Personer - Persons			
			1	2	3	4	5	6	7+	Yhteensä Totalt Total	%	65+ vuotiaita 65 + år 65 +years	%
WC - Flush toilet .	223 892	99,0	51 100	105 170	53 710	11 423	1 106	60	40	411 107	99,6	39 452	99,8
Keskus- tai sähkölämmitys Centralvärme Central heating . .	225 162	99,5	50 720	104 973	53 653	11 419	1 105	68	41	411 475	99,7	39 246	99,2
Lämmin vesi Varmvatten Hot water . . . . .	223 207	98,7	50 903	104 791	53 615	11 411	1 106	57	40	410 186	99,4	39 295	99,4
Peseytymistilat Tvättutrymmen Bathing facilities .	221 344	97,8	49 361	104 457	53 647	11 410	1 106	61	40	408 500	99,0	38 841	98,2
Huoneistosauna Bastu i bostaden Sauna in dwelling .	12 079	5,3	935	5 639	3 818	1 494	168	10	6	31 102	7,5	900	2,3
Muu vuokra-asunto Annan hyresbostad Other rented dwelling	293 533	100,0	101 200	120 094	46 159	14 999	4 091	1 125	572	502 891	100,0	37 743	100,0
Viemäri - Avlopp Sewer . . . . .	291 319	99,2	100 246	119 595	46 012	14 948	4 085	1 122	571	499 521	99,3	37 348	99,0
Vesijohto Vattenledning - Running water . . .	290 143	98,8	99 734	119 201	45 830	14 891	4 080	1 122	570	497 713	99,0	37 224	98,6
WC - Flush toilet .	284 933	97,1	97 421	118 804	45 739	14 829	4 057	1 114	562	490 488	97,5	36 319	96,2
Keskus- tai sähkölämmitys Centralvärme Central heating . .	283 116	96,5	96 368	117 093	45 097	14 587	4 011	1 101	551	486 298	96,7	36 523	96,8
Lämmin vesi Varmvatten Hot water . . . . .	278 007	94,7	93 959	116 531	44 986	14 575	4 000	1 102	547	479 182	95,3	35 408	93,8
Peseytymistilat Tvättutrymmen Bathing facilities .	262 098	89,3	83 231	112 412	44 283	14 425	3 998	1 100	548	457 927	91,1	32 929	87,2
Huoneistosauna Bastu i bostaden Sauna in dwelling .	46 206	15,7	6 601	19 444	11 538	5 776	1 916	553	329	107 556	21,4	3 428	9,1
Muu hallintaperuste Annan upplåtelseform Other tenure status .	110 275	100,0	35 045	39 795	18 525	9 679	3 497	1 099	654	75 589	100,0	7 532	100,0
Viemäri - Avlopp Sewer . . . . .	105 060	95,3	32 368	38 295	18 084	9 509	3 469	1 094	651	74 296	98,3	7 364	97,8
Vesijohto Vattenledning Running water . . .	103 487	93,8	31 737	37 723	17 890	9 411	3 441	1 090	649	73 845	97,7	7 301	96,9
WC - Flush toilet .	99 419	90,2	29 547	37 045	17 653	9 304	3 411	1 081	646	71 680	94,8	6 853	91,0
Keskus- tai sähkölämmitys Centralvärme Central heating . .	98 633	89,4	29 807	36 133	17 219	8 990	3 355	1 060	634	72 004	95,3	6 941	92,2
Lämmin vesi Varmvatten Hot water . . . . .	94 359	85,6	27 475	35 245	16 995	8 962	3 338	1 059	630	70 490	93,3	6 710	89,1
Peseytymistilat Tvättutrymmen Bathing facilities .	88 569	80,3	23 537	33 792	16 689	8 897	3 350	1 059	634	67 542	89,4	5 998	79,6
Huoneistosauna Bastu i bostaden Sauna in dwelling .	32 278	29,3	3 468	10 962	8 094	5 961	2 488	776	455	42 305	56,0	2 566	34,1

Taulukko 6. Asunnot hallintaperusteen, varusteiden ja huoneluvun mukaan 31.12.1995  
 Tabell 6. Bostäder efter upplåtelseform, utrustning och rumsantal  
 Table 6. Dwellings by tenure status, equipment and number of rooms

Alue, hallintaperuste, varusteet Område, upplåtelseform, utrustning Area, tenure status, equipment	Asuntoja yhteensä Bostäder totalt Dwellings total	%	Huoneluku - Antal rum- Number of rooms							Henkilöitä - Personer - Persons			
			1	2	3	4	5	6	7+	Yhteensä Totalt Total	%	65+ vuotiaita 65 + år 65 +years	%
<b>Taajaan asutut kunnat</b>													
<b>Tätortskommuner</b>													
<b>Densely populated municipalities</b>													
Viemäri - Avlopp Sewer	380 081	100,0	47 784	99 918	83 938	84 212	43 288	11 496	5 608	881 914	100,0	118 543	100,0
Vesijohto Vattenledning Running water	366 055	96,3	42 582	94 975	82 172	83 546	43 142	11 472	5 589	863 653	97,9	113 455	95,7
WC - Flush toilet	360 168	94,8	41 007	92 619	81 049	82 994	43 026	11 431	5 569	854 342	96,9	111 110	93,7
Keskus- tai sähkölämmitys Centralvärme Central heating	349 575	92,0	38 304	89 264	79 067	81 773	42 677	11 356	5 528	835 550	94,7	106 329	89,7
Lämmin vesi Varmvatten Hot water	330 690	87,0	37 342	82 901	73 621	77 029	41 295	10 961	5 292	791 131	89,7	96 015	81,0
Peseytymistilat Tvättutrymmen Bathing facilities	336 736	88,6	36 634	84 715	75 940	79 362	42 005	11 105	5 412	810 258	91,9	100 396	84,7
Huoneistosauna Bastu i bostaden Sauna in dwelling	333 146	87,7	34 963	83 549	75 395	79 114	41 985	11 152	5 416	804 644	91,2	99 318	83,8
Omistusasunnot Ägarbostäder Owner occupied dwellings	226 536	59,6	9 610	39 088	52 018	71 003	39 378	10 377	4 822	617 925	70,1	65 356	55,1
Viemäri - Avlopp Sewer	259 374	100,0	16 534	50 296	59 782	75 267	40 303	10 630	4 991	700 109	100,0	96 848	100,0
Vesijohto Vattenledning Running water	251 277	96,9	13 905	47 266	58 561	74 780	40 203	10 614	4 978	684 860	97,8	92 263	95,3
WC - Flush toilet	247 356	95,4	13 039	45 664	57 723	74 347	40 117	10 584	4 960	676 760	96,7	90 099	93,0
Keskus- tai sähkölämmitys Centralvärme Central heating	240 515	92,7	11 814	43 348	56 125	73 310	39 820	10 516	4 926	661 001	94,4	85 907	88,7
Lämmin vesi Varmvatten Hot water	223 957	86,3	10 853	38 338	51 492	69 038	38 548	10 149	4 729	619 314	88,5	76 040	78,5
Peseytymistilat Tvättutrymmen Bathing facilities	231 211	89,1	10 968	40 261	53 703	71 271	39 226	10 301	4 841	638 997	91,3	80 462	83,1
Huoneistosauna Bastu i bostaden Sauna in dwelling	231 692	89,3	11 173	40 550	53 700	71 205	39 238	10 331	4 837	639 684	91,4	80 268	82,9
Omistaa talon Äger huset Owns the house	191 716	73,9	5 381	25 468	43 489	65 934	37 226	9 707	4 371	557 942	79,7	60 511	62,5
Viemäri - Avlopp Sewer	183 726	100,0	8 498	23 157	37 208	63 816	36 158	9 426	4 341	540 773	100,0	66 051	100,0
Vesijohto Vattenledning Running water	176 132	95,9	5 985	20 316	36 063	63 352	36 064	9 411	4 329	526 370	97,3	61 736	93,5
WC - Flush toilet	172 426	93,8	5 156	18 805	35 270	62 934	35 991	9 385	4 312	518 674	95,9	59 681	90,4
Keskus- tai sähkölämmitys Centralvärme Central heating	166 025	90,4	3 989	16 619	33 766	61 975	35 708	9 320	4 281	503 825	93,2	55 815	84,5
Lämmin vesi Varmvatten Hot water	150 538	81,9	3 067	11 926	29 484	57 957	34 532	8 984	4 106	464 521	85,9	46 578	70,5
	157 362	85,7	3 210	13 718	31 504	60 074	35 166	9 133	4 205	483 224	89,4	50 735	76,8

Taulukko 6. Asunnot hallintaperusteen, varusteiden ja huoneluvun mukaan 31.12.1995  
 Tabell 6. Bostäder efter upplåtelseform, utrustning och rumsantal  
 Table 6. Dwellings by tenure status, equipment and number of rooms

Alue, hallintaperuste, varusteet Område, upplåtelse- form, utrustning Area, tenure status, equipment	Asuntoja yhteensä Bostäder totalt Dwellings total	%	Huoneluku - Antal rum- Number of rooms							Henkilöitä - Personer - Persons			
			1	2	3	4	5	6	7+	Yhteensä Totalt Total	%	65+ vuotiaita 65 + år 65 +years	%
Peseytymistilat Tvättutrymmen Bathing facilities . . .	158 039	86,0	3 496	14 108	31 526	60 012	35 177	9 151	4 198	484 133	89,5	50 632	76,7
Huoneistosauna Bastu i bostaden Sauna in dwelling . . .	144 586	78,7	2 597	11 403	28 188	56 346	33 508	8 611	3 816	447 770	82,8	44 356	67,2
Omistaa asunnon osakkeet - Äger bostadsaktierna Owns shares in housing corp. . . . .	75 648	100,0	8 036	27 139	22 574	11 451	4 145	1 204	650	159 336	100,0	30 797	100,0
Viemäri - Avlopp Sewer . . . . .	75 145	99,3	7 920	26 950	22 498	11 428	4 139	1 203	649	158 490	99,5	30 527	99,1
Vesijohto Vattenledning Running water . . . . .	74 930	99,1	7 883	26 859	22 453	11 413	4 126	1 199	648	158 086	99,2	30 418	98,8
WC - Flush toilet . . . . .	74 490	98,5	7 825	26 729	22 359	11 335	4 112	1 196	645	157 176	98,6	30 092	97,7
Keskus- tai sähkölämmitys Centralvärme Central heating . . . . .	73 419	97,1	7 786	26 412	22 008	11 081	4 016	1 165	623	154 793	97,1	29 462	95,7
Lämmin vesi Varmvatten Hot water . . . . .	73 849	97,6	7 758	26 543	22 199	11 197	4 060	1 168	636	155 773	97,8	29 727	96,5
Peseytymistilat Tvättutrymmen Bathing facilities . . . . .	73 653	97,4	7 677	26 442	22 174	11 193	4 061	1 180	639	155 551	97,6	29 636	96,2
Huoneistosauna Bastu i bostaden Sauna in dwelling . . . . .	47 130	62,3	2 784	14 065	15 301	9 588	3 718	1 096	555	110 172	69,1	16 155	52,5
Vuokra-asunnot Hyresbostäder Rented dwellings . . . . .	83 370	100,0	21 746	37 244	17 272	4 360	1 064	293	235	159 840	100,0	16 501	100,0
Viemäri - Avlopp Sewer . . . . .	82 522	99,0	21 417	37 024	17 204	4 340	1 059	292	234	158 432	99,1	16 282	98,7
Vesijohto Vattenledning Running water . . . . .	82 144	98,5	21 275	36 895	17 137	4 315	1 053	289	234	157 722	98,7	16 198	98,2
WC - Flush toilet . . . . .	81 087	97,3	20 876	36 709	17 075	4 290	1 049	288	233	155 940	97,6	15 963	96,7
Keskus- tai sähkölämmitys Centralvärme Central heating . . . . .	80 520	96,6	20 853	36 245	16 825	4 188	1 011	279	219	154 205	96,5	15 891	96,3
Lämmin vesi Varmvatten Hot water . . . . .	79 834	95,8	20 565	36 192	16 824	4 169	1 027	277	224	153 373	96,0	15 738	95,4
Peseytymistilat Tvättutrymmen Bathing facilities . . . . .	76 831	92,2	19 219	35 084	16 419	4 058	1 008	280	226	147 858	92,5	15 224	92,3
Huoneistosauna Bastu i bostaden Sauna in dwelling . . . . .	19 822	23,8	2 445	9 474	5 019	1 870	619	204	157	47 419	29,7	2 474	15,0
Aravavuokra-asunnot Aravahyresbostäder Rental dwellings subsidized by the state . . . . .	36 517	100,0	9 779	17 621	7 708	1 092	67	6	10	62 995	100,0	8 004	100,0
Viemäri - Avlopp Sewer . . . . .	36 515	100,0	9 778	17 621	7 707	1 092	67	6	10	62 993	100,0	8 003	100,0
Vesijohto Vattenledning Running water . . . . .	36 513	100,0	9 777	17 621	7 707	1 091	67	6	10	62 991	100,0	8 001	100,0
WC - Flush toilet . . . . .	36 408	99,7	9 753	17 609	7 705	1 090	67	5	10	62 908	99,9	7 972	99,6

Taulukko 6. Asunnot hallintaperusteen, varusteiden ja huoneluvun mukaan 31.12.1995  
 Tabell 6. Bostäder efter upplåtelseform, utrustning och rumsantal  
 Table 6. Dwellings by tenure status, equipment and number of rooms

Alue, hallintaperuste, varusteet Område, upplåtelseform, utrustning Area, tenure status, equipment	Asuntoja yhteensä Bostäder totalt Dwellings total	%	Huoneluok - Antal rum- Number of rooms							Henkilöitä - Personer - Persons			
			1	2	3	4	5	6	7+	Yhteensä Totalt Total	%	65+ vuotiaita 65 + år 65 +years	%
Keskus- tai sähkölämmitys Centralvärme Central heating . .	36 504	100,0	9 777	17 616	7 705	1 091	67	6	10	62 972	100,0	7 996	99,9
Lämmin vesi Varmvatten Hot water . . . . .	36 362	99,6	9 729	17 595	7 701	1 087	66	5	10	62 848	99,8	7 967	99,5
Peseytymistilat Tvättutrymmen Bathing facilities .	36 168	99,0	9 624	17 522	7 688	1 088	65	5	10	62 646	99,4	7 927	99,0
Huoneistosauna Bastu i bostaden Sauna in dwelling .	4 349	11,9	393	2 619	1 160	152	16	2	4	9 553	15,2	524	6,5
Muu vuokra-asunto Annan hyresbost. Other rented dwelling	46 853	100,0	11 967	19 623	9 564	3 268	997	287	225	96 845	100,0	8 497	100,0
Viemäri - Avlopp Sewer . . . . .	46 007	98,2	11 639	19 403	9 497	3 248	992	286	224	95 439	98,5	8 279	97,4
Vesijohto Vattenledning Running water . . .	45 631	97,4	11 498	19 274	9 430	3 224	986	283	224	94 731	97,8	8 197	96,5
WC - Flush toilet .	44 679	95,4	11 123	19 100	9 370	3 200	982	283	223	93 032	96,1	7 991	94,0
Keskus- tai sähkölämmitys Centralvärme Central heating . .	44 016	93,9	11 076	18 629	9 120	3 097	944	273	209	91 233	94,2	7 895	92,9
Lämmin vesi Varmvatten Hot water . . . . .	43 472	92,8	10 836	18 597	9 123	3 082	961	272	214	90 525	93,5	7 771	91,5
Peseytymistilat Tvättutrymmen Bathing facilities .	40 663	86,8	9 595	17 562	8 731	2 970	943	275	216	85 212	88,0	7 297	85,9
Huoneistosauna Bastu i bostaden Sauna in dwelling .	15 473	33,0	2 052	6 855	3 859	1 718	603	202	153	37 866	39,1	1 950	22,9
Muu hallintaperuste Annan upplåtelseform Other tenure status .	37 337	100,0	9 504	12 378	6 884	4 585	1 921	573	382	21 965	100,0	5 194	100,0
Viemäri - Avlopp Sewer . . . . .	32 256	86,4	7 260	10 685	6 407	4 426	1 880	566	377	20 361	92,7	4 910	94,5
Vesijohto Vattenledning Running water . . .	30 668	82,1	6 693	10 060	6 189	4 332	1 856	558	375	19 860	90,4	4 813	92,7
WC - Flush toilet .	27 973	74,9	5 614	9 207	5 867	4 173	1 808	552	369	18 609	84,7	4 459	85,8
Keskus- tai sähkölämmitys Centralvärme Central heating . .	26 213	70,2	5 636	8 318	5 304	3 803	1 736	533	344	17 612	80,2	4 084	78,6
Lämmin vesi Varmvatten Hot water . . . . .	25 691	68,8	5 101	8 262	5 413	3 922	1 752	527	347	17 888	81,4	4 196	80,8
Peseytymistilat Tvättutrymmen Bathing facilities .	24 623	65,9	4 571	7 915	5 276	3 851	1 739	541	353	17 102	77,9	3 826	73,7
Huoneistosauna Bastu i bostaden Sauna in dwelling .	14 998	40,2	1 784	4 146	3 510	3 199	1 533	466	294	12 564	57,2	2 371	45,6

Taulukko 6. Asunnot hallintaperusteen, varusteiden ja huoneluvun mukaan 31.12.1995  
 Tabell 6. Bostäder efter upplåtelseform, utrustning och rumsantal  
 Table 6. Dwellings by tenure status, equipment and number of rooms

Alue, hallintaperuste, varusteet Område, upplåtelseform, utrustning Area, tenure status, equipment	Asuntoja yhteensä Bostäder totalt Dwellings total	%	Huoneluku - Antal rum- Number of rooms							Henkilöitä - Personer - Persons				
			1	2	3	4	5	6	7+	Yhteensä Totalt Total	%	65+ vuotiaita 65 + år 65 +years	%	
<b>Maaseutumaiset kunnat</b> <b>Landsbygdskommuner</b> <b>Rural-type municipalities</b>														
.....	529 697	100,0	72 212	137 897	111 808	115 831	60 661	16 454	8 410	1 222 038	100,0	210 353	100,0	
Viemäri - Avlopp Sewer	498 760	94,2	60 619	126 703	107 894	114 487	60 390	16 395	8 373	1 181 456	96,7	197 630	94,0	
Vesijohto Vattenledning Running water	486 906	91,9	57 555	121 700	105 689	113 473	60 131	16 330	8 347	1 163 408	95,2	192 237	91,4	
WC - Flush toilet	465 155	87,8	52 777	114 468	101 009	110 810	59 332	16 176	8 254	1 123 676	92,0	181 362	86,2	
Keskus- tai sähkölämmitys Centralvärme Central heating	420 050	79,3	49 872	99 266	87 961	100 734	55 922	15 212	7 820	1 018 846	83,4	152 806	72,6	
Lämmin vesi Varmvatten Hot water	444 697	84,0	50 193	107 083	96 095	107 105	58 098	15 806	8 048	1 082 999	88,6	170 634	81,1	
Peseytymistilat Tvättutrymmen Bathing facilities	442 537	83,5	48 871	106 497	95 431	107 229	58 296	15 828	8 049	1 079 778	88,4	170 596	81,1	
Huoneistosauna Bastu i bostaden Sauna in dwelling	328 310	62,0	15 914	64 320	73 341	97 767	54 620	14 669	7 224	881 394	72,1	121 654	57,8	
<b>Omistusasunnot</b> <b>Ägarbostäder</b> <b>Owner occupied dwellings</b>														
.....	367 994	100,0	26 508	73 510	81 530	104 506	56 355	15 142	7 588	995 311	100,0	169 864	100,0	
Viemäri - Avlopp Sewer	348 935	94,8	20 094	66 256	78 728	103 499	56 149	15 096	7 558	960 431	96,5	158 259	93,2	
Vesijohto Vattenledning Running water	340 833	92,6	18 289	62 808	77 085	102 687	55 937	15 043	7 540	944 350	94,9	153 226	90,2	
WC - Flush toilet	325 579	88,5	15 887	57 530	73 207	100 370	55 242	14 897	7 456	909 810	91,4	143 594	84,5	
Keskus- tai sähkölämmitys Centralvärme Central heating	285 449	77,6	13 101	45 042	61 800	91 197	52 041	14 008	7 062	809 682	81,3	116 220	68,4	
Lämmin vesi Varmvatten Hot water	310 367	84,3	14 477	52 395	69 371	97 163	54 135	14 574	7 292	873 745	87,8	133 732	78,7	
Peseytymistilat Tvättutrymmen Bathing facilities	313 844	85,3	15 424	53 973	69 672	97 539	54 368	14 587	7 278	880 242	88,4	135 124	79,5	
Huoneistosauna Bastu i bostaden Sauna in dwelling	273 255	74,3	9 746	40 790	60 117	90 812	51 351	13 586	6 596	791 359	79,5	111 219	65,5	
<b>Omistaa talon</b> <b>Äger huset</b> <b>Owns the house</b>														
.....	301 303	100,0	17 744	47 010	64 387	96 271	52 788	13 936	6 827	864 957	100,0	132 728	100,0	
Viemäri - Avlopp Sewer	283 352	94,0	11 629	40 175	61 756	95 310	52 602	13 894	6 799	831 879	96,2	121 806	91,8	
Vesijohto Vattenledning Running water	275 726	91,5	9 905	36 933	60 212	94 546	52 412	13 848	6 784	816 676	94,4	117 065	88,2	
WC - Flush toilet	261 364	86,7	7 623	31 941	56 568	92 356	51 751	13 718	6 704	783 852	90,6	108 110	81,5	
Keskus- /sähkölämmitys Centralvärme Central heating	223 491	74,2	4 945	20 148	45 843	83 690	48 747	12 894	6 361	688 788	79,6	82 303	62,0	
Lämmin vesi Varmvatten Hot water	247 016	82,0	6 267	27 097	52 938	89 347	50 719	13 418	6 556	749 705	86,7	98 839	74,5	

Taulukko 6. Asunnot hallintaperusteen, varusteiden ja huoneluvun mukaan 31.12.1995  
 Tabell 6. Bostäder efter upplåtelseform, utrustning och rumsantal  
 Table 6. Dwellings by tenure status, equipment and number of rooms

Alue, hallintaperuste, varusteet Område, upplåtelse- form, utrustning Area, tenure status, equipment	Asuntoja yhteensä Bostäder totalt Dwellings total	%	Huoneluku - Antal rum- Number of rooms							Henkilöitä - Personer - Persons			
			1	2	3	4	5	6	7+	Yhteensä Totalt Total	%	65+ vuotiaita 65 + år 65 +years	%
Peseytymistilat Tvättutrymmen Bathing facilities .	250 583	83,2	7 259	28 677	53 289	89 718	50 940	13 435	6 549	756 334	87,4	100 262	75,5
Huoneistosauna Bastu i bostaden Sauna in dwelling .	227 292	75,4	5 585	23 469	47 440	83 923	48 181	12 526	5 947	695 395	80,4	87 356	65,8
Omistaa asunnon osakkeet - Äger bostadsaktierna Owns shares in housing corp. . . . .	66 691	100,0	8 764	26 500	17 143	8 235	3 567	1 206	761	130 354	100,0	37 136	100,0
Viemäri - Avlopp Sewer . . . . .	65 583	98,3	8 465	26 081	16 972	8 189	3 547	1 202	759	128 552	98,6	36 453	98,2
Vesijohto Vattenledning Running water . . .	65 107	97,6	8 384	25 875	16 873	8 141	3 525	1 195	756	127 674	97,9	36 161	97,4
WC - Flush toilet .	64 215	96,3	8 264	25 589	16 639	8 014	3 491	1 179	752	125 958	96,6	35 484	95,6
Keskus- /sähkölämmitys Centralvärme Central heating . .	61 958	92,9	8 156	24 894	15 957	7 507	3 294	1 114	701	120 894	92,7	33 917	91,3
Lämmin vesi Varmvatten Hot water . . . . .	63 351	95,0	8 210	25 298	16 433	7 816	3 416	1 156	736	124 040	95,2	34 893	94,0
Peseytymistilat Tvättutrymmen Bathing facilities .	63 261	94,9	8 165	25 296	16 383	7 821	3 428	1 152	729	123 908	95,1	34 862	93,9
Huoneistosauna Bastu i bostaden Sauna in dwelling .	45 963	68,9	4 161	17 321	12 677	6 889	3 170	1 060	649	95 964	73,6	23 863	64,3
Vuokra-asunnot Hyresbostäder Rented dwellings . .	101 969	100,0	30 511	44 397	19 054	4 406	1 288	426	280	193 683	100,0	29 761	100,0
Viemäri - Avlopp Sewer . . . . .	100 531	98,6	29 906	43 991	18 941	4 369	1 286	426	280	191 316	98,8	29 426	98,9
Vesijohto Vattenledning Running water . . .	99 987	98,1	29 711	43 770	18 863	4 343	1 278	424	280	190 319	98,3	29 311	98,5
WC - Flush toilet .	98 328	96,4	29 041	43 481	18 752	4 304	1 259	423	276	187 273	96,7	28 816	96,8
Keskus- tai sähkölämmitys Centralvärme Central heating . .	97 615	95,7	29 106	42 923	18 338	4 103	1 221	402	262	185 102	95,6	28 700	96,4
Lämmin vesi Varmvatten Hot water . . . . .	96 826	95,0	28 672	42 858	18 421	4 187	1 229	414	263	184 026	95,0	28 510	95,8
Peseytymistilat Tvättutrymmen Bathing facilities .	92 410	90,6	26 918	41 157	17 692	3 999	1 210	413	265	175 401	90,6	27 708	93,1
Huoneistosauna Bastu i bostaden Sauna in dwelling .	31 195	30,6	3 314	16 800	7 418	2 158	900	328	207	72 838	37,6	5 600	18,8
Aravavuokra-asunnot Aravahyresbostäder Rental dwellings subsidized by the state . . . . .	41 080	100,0	14 942	18 263	6 756	687	92	16	20	66 219	100,0	14 365	100,0
Viemäri - Avlopp Sewer . . . . .	41 058	99,9	14 940	18 262	6 756	687	92	16	20	66 182	99,9	14 359	100,0
Vesijohto Vattenledning Running water . . .	41 057	99,9	14 940	18 262	6 756	687	92	16	20	66 182	99,9	14 359	100,0
WC - Flush toilet .	40 897	99,6	14 898	18 248	6 754	687	92	16	20	66 009	99,7	14 261	99,3

Taulukko 6. Asunnot hallintaperusteen, varusteiden ja huoneluvun mukaan 31.12.1995  
 Tabell 6. Bostäder efter upplåtelseform, utrustning och rumsantal  
 Table 6. Dwellings by tenure status, equipment and number of rooms

Alue, hallintaperuste, varusteet Område, upplåtelse- form, utrustning Area, tenure status, equipment	Asuntoja yhteensä Bostäder totalt Dwellings total	%	Huoneluku - Antal rum- Number of rooms								Henkilöitä - Personer - Persons			
			1	2	3	4	5	6	7+	Yhteensä Totalt Total	%	65+ vuotiaita 65 + år 65 +years	%	
Keskus- tai sähkölämmitys Centralvärme Central heating . .	40 885	99,5	14 852	18 209	6 745	675	92	15	20	65 948	99,6	14 290	99,5	
Lämmin vesi Varmvatten Hot water . . . . .	40 820	99,4	14 874	18 210	6 742	683	92	15	20	65 843	99,4	14 233	99,1	
Peseytymistilat Tvättutrymmen Bathing facilities .	40 673	99,0	14 769	18 183	6 729	680	92	16	20	65 702	99,2	14 196	98,8	
Huoneistosauna Bastu i bostaden Sauna in dwelling .	8 349	20,3	629	5 486	1 978	175	42	13	12	17 377	26,2	1 577	11,0	
Muu vuokra-asunto Annan hyresbostad Other rented dwelling	60 889	100,0	15 569	26 134	12 298	3 719	1 196	410	260	127 464	100,0	15 396	100,0	
Viemäri - Avlopp Sewer . . . . .	59 473	97,7	14 966	25 729	12 185	3 682	1 194	410	260	125 134	98,2	15 067	97,9	
Vesijohto - Vattenledning Running water . . .	58 930	96,8	14 771	25 508	12 107	3 656	1 186	408	260	124 137	97,4	14 952	97,1	
WC - Flush toilet .	57 431	94,3	14 143	25 233	11 998	3 617	1 167	407	256	121 264	95,1	14 555	94,5	
Keskus- tai sähkölämmitys Centralvärme Central heating . .	56 730	93,2	14 254	24 714	11 593	3 428	1 129	387	242	119 154	93,5	14 410	93,6	
Lämmin vesi Varmvatten Hot water . . . . .	56 006	92,0	13 798	24 648	11 679	3 504	1 137	399	243	118 183	92,7	14 277	92,7	
Peseytymistilat Tvättutrymmen Bathing facilities .	51 737	85,0	12 149	22 974	10 963	3 319	1 118	397	245	109 699	86,1	13 512	87,8	
Huoneistosauna Bastu i bostaden Sauna in dwelling .	22 846	37,5	2 685	11 314	5 440	1 983	858	315	195	55 461	43,5	4 023	26,1	
Muu hallintaperuste Annan upplåtelseform Other tenure status .	59 734	100,0	15 193	19 990	11 224	6 919	3 018	886	542	33 044	100,0	10 728	100,0	
Viemäri - Avlopp - Sewer . . . . .	49 294	82,5	10 619	16 456	10 225	6 619	2 955	873	535	29 709	89,9	9 945	92,7	
Vesijohto Vattenledning Running water . . .	46 086	77,2	9 555	15 122	9 741	6 443	2 916	863	527	28 739	87,0	9 700	90,4	
WC - Flush toilet .	41 248	69,1	7 849	13 457	9 050	6 136	2 831	856	522	26 593	80,5	8 952	83,4	
Keskus- tai sähkölämmitys Centralvärme Central heatings .	36 986	61,9	7 665	11 301	7 823	5 434	2 660	802	496	24 062	72,8	7 886	73,5	
Lämmin vesi Varmvatten Hot water . . . . .	37 504	62,8	7 044	11 830	8 303	5 755	2 734	818	493	25 228	76,3	8 392	78,2	
Peseytymistilat Tvättutrymmen Bathing facilities .	36 283	60,7	6 529	11 367	8 067	5 691	2 718	828	506	24 135	73,0	7 764	72,4	
Huoneistosauna Bastu i bostaden Sauna in dwelling .	23 860	39,9	2 854	6 730	5 806	4 797	2 369	755	421	17 197	52,0	4 835	45,1	

**Taulukko 7.**  
**Tabell 7.**  
**Table 7.**

**Asunnot rakennusvuoden ja talotyypin mukaan 31.12.1995**  
**Bostäder efter byggnadsår och hustyp**  
**Dwellings by year of construction and type of building**

Alue, rakennusvuosi Område, byggnadsår Area, year of construction	Asuntoja yhteensä Bostäder totalt Dwellings total	Talotyyppi - Hustyp - Type of building							Muita rakennuksia Övriga byggnader Other buildings
		Asuinrakennukset - Bostadsbyggnader - Residential buildings							
		Yhteensä Totalt Total	Erilliset pientalot Fristående småhus Detached Houses	Rivi- ja ketjutalot Rad- och kedjehus Attached houses	Asuinkeuhkot - Flervånings bostadshus - Blocks of flats				
Yhteensä Totalt Total	Alle 4 kerrosta Under 4 våningar 1-3 storeys				Vähintään 4 kerrosta Minst 4 våningar 4+ storeys				
<b>Koko maa - Hela landet</b>									
<b>Wholwe country</b> .....	2 373 973	2 291 996	968 131	297 384	1 026 481	432 208	589 598	81 977	
-1920 .....	103 662	98 541	72 672	3 473	22 396	8 387	13 906	5 121	
1921-1939 .....	142 237	136 852	73 932	2 445	60 475	12 238	48 105	5 385	
1940-1949 .....	119 441	115 718	91 342	1 589	22 787	12 431	10 269	3 723	
1950-1959 .....	284 577	271 222	166 630	3 727	100 865	33 641	67 106	13 355	
1960-1969 .....	377 210	361 504	118 551	17 432	225 521	88 635	136 183	15 706	
1970-1979 .....	592 543	575 540	157 935	85 720	331 885	133 744	196 581	17 003	
1980-1989 .....	501 507	489 896	194 178	132 957	162 761	90 494	71 430	11 611	
1990- .....	231 300	225 150	81 506	48 302	95 342	51 277	43 822	6 150	
Tuntematon .....	21 496	17 573	11 385	1 739	4 449	1 361	2 196	3 923	
<b>Kaupunkimaiset kunnat</b>									
<b>Urbana kommuner</b>									
<b>Urban-type municipalities</b> ...	1 464 195	1 421 066	363 481	156 346	901 239	343 320	554 372	43 129	
-1920 .....	44 881	42 290	18 350	2 926	21 014	7 017	13 902	2 591	
1921-1939 .....	89 304	86 841	25 690	2 075	59 076	10 869	48 083	2 463	
1940-1949 .....	56 674	55 056	32 901	1 147	21 008	10 733	10 192	1 618	
1950-1959 .....	168 072	162 302	64 337	2 780	95 185	28 778	66 314	5 770	
1960-1969 .....	273 979	264 953	48 331	10 847	205 775	74 354	130 885	9 026	
1970-1979 .....	380 203	369 669	57 661	41 621	270 387	96 023	173 241	10 534	
1980-1989 .....	294 990	288 830	80 134	68 908	139 788	71 786	67 341	6 160	
1990- .....	145 867	143 105	32 673	25 205	85 227	42 669	42 315	2 762	
Tuntematon .....	10 225	8 020	3 404	837	3 779	1 091	2 099	2 205	
<b>Taajaan asutut kunnat</b>									
<b>Tätortskommuner</b>									
<b>Densely populated municipalities</b> .....	380 081	366 360	230 046	55 575	80 739	51 934	28 406	13 721	
-1920 .....	19 672	18 827	17 858	246	723	723		845	
1921-1939 .....	18 807	17 741	16 891	202	648	634	6	1 066	
1940-1949 .....	23 883	23 200	21 788	256	1 156	1 096	56	683	
1950-1959 .....	42 467	39 957	36 312	456	3 189	2 719	452	2 510	
1960-1969 .....	46 837	44 449	27 850	3 049	13 550	9 083	4 428	2 388	
1970-1979 .....	97 046	94 679	40 655	16 637	37 387	19 122	18 170	2 367	
1980-1989 .....	88 685	86 699	45 958	24 973	15 768	11 951	3 774	1 986	
1990- .....	38 336	37 129	19 842	9 444	7 843	6 420	1 423	1 207	
Tuntematon .....	4 348	3 679	2 892	312	475	186	97	669	
<b>Maaseutumaiset kunnat</b>									
<b>Landsbygdskommuner</b>									
<b>Rural-type municipalities</b> ...	529 697	504 570	374 604	85 463	44 503	36 954	6 820	25 127	
-1920 .....	39 109	37 424	36 464	301	659	647	4	1 685	
1921-1939 .....	34 126	32 270	31 351	168	751	735	16	1 856	
1940-1949 .....	38 884	37 462	36 653	186	623	602	21	1 422	
1950-1959 .....	74 038	68 963	65 981	491	2 491	2 144	340	5 075	
1960-1969 .....	56 394	52 102	42 370	3 536	6 196	5 198	870	4 292	
1970-1979 .....	115 294	111 192	59 619	27 462	24 111	18 599	5 170	4 102	
1980-1989 .....	117 832	114 367	68 086	39 076	7 205	6 757	315	3 465	
1990- .....	47 097	44 916	28 991	13 653	2 272	2 188	84	2 181	
Tuntematon .....	6 923	5 874	5 089	590	195	84	-	1 049	

Taulukko 8.  
Tabell 8.  
Table 8.

Asuntokunnat asumistason ja hallintaperusteen mukaan 31.12.1995  
Bostadshushåll efter boendenivå och upplåtelseform  
Household-dwelling units by level of housing and tenure status

Alue ja asumistaso Område och boendenivå Area and level of housing	Asuntokuntia yhteensä Bostadshushåll totalt Household-dwelling units total	Henkilöitä yhteensä Personer totalt Persons total	Hallintaperuste - Upplåtelseform - Tenure status									
			Omistusasunnot - Ägarbostäder Owner occupied dwellings			Vuokra-asunnot - Hyresbostäder Rented dwellings			Muu hallintaperuste Annan upplåtelseform Other tenure status	Tuntematon Okänd Unknown		
			Yhteensä Totalt Total	Omistaa talon Äger huset Owner-occupied house	Omistaa osakkeet Äger bostadsaktierna Owns shares in housing cor.	Yhteensä Totalt Total	Arava-vuokra-asunnot Arava hyresbostäder Subsidized by the state	Muut vuokra-asunnot Andra hyresbostäder Other rented dwellings				
<b>Koko maa - Hela landet</b>												
<b>Whole country</b>	2 180 934	5 040 600	1 456 761	747 209	709 552	653 591	272 662	380 929	42 448	28 134		
Hyvin varustettu - Väl- utrustad - Well-equipped	1 877 523	4 392 156	1 231 064	550 487	680 577	596 268	268 564	327 704	28 506	21 685		
Puutteellisesti varustettu Bristfälligt utrustad Inadequately equipped	133 263	297 949	96 660	80 920	15 740	30 500	2 779	27 721	5 331	772		
Erittäin puutt. varustettu Ytterst bristf. utrustad Very inadequately equipped	170 148	350 495	129 037	115 802	13 235	26 823	1 319	25 504	8 611	5 677		
Tilava asunto - Rymlig bostad Spacious dwelling	146 184	254 508	135 518	95 455	40 063	6 692	795	5 897	3 071	903		
Hyvin varustettu - Väl- utrustad - Well-equipped	128 498	228 532	119 518	81 121	38 397	5 875	781	5 094	2 290	815		
Puutteellisesti varustettu Bristfälligt utrustad Inadequately equipped	8 976	13 794	8 212	7 309	903	381	9	372	340	43		
Erittäin puutt. varustettu Ytterst bristf. utrustad Very inadequately equipped	8 710	12 182	7 788	7 025	763	436	5	431	441	45		
Normaali asunto - Normal bostad Normal dwelling	1 670 426	3 346 150	1 099 641	520 580	579 061	522 265	222 312	299 953	32 038	16 482		
Hyvin varustettu - Väl- utrustad - Well-equipped	1 464 674	2 991 397	945 855	387 797	558 058	481 412	218 918	262 494	22 000	15 407		
Puutteellisesti varustettu Bristfälligt utrustad Inadequately equipped	95 333	173 677	67 225	55 221	12 004	23 751	2 445	21 306	3 888	469		
Erittäin puutt. varustettu Ytterst bristf. utrustad Very inadequately equipped	110 419	181 076	86 561	77 562	8 999	17 102	949	16 153	6 150	606		
Ahdas asunto - Trång bostad Overcrowded dwelling	339 025	1 387 515	213 200	125 845	87 355	115 496	47 992	67 504	6 467	3 862		
Hyvin varustettu - Väl- utrustad - Well-equipped	274 452	1 150 919	162 664	80 363	82 301	104 286	47 490	56 796	3 960	3 542		
Puutteellisesti varustettu Bristfälligt utrustad Inadequately equipped	28 193	109 052	20 813	18 062	2 751	6 183	314	5 869	1 056	141		
Erittäin puutt. varustettu Ytterst bristf. utrustad Very inadequately equipped	36 380	127 544	29 723	27 420	2 303	5 027	188	4 839	1 451	179		
Tuntematon - Okänd - Unknown	25 299	52 427	8 402	5 329	3 073	9 138	1 563	7 575	872	6 887		
Hyvin varustettu - Väl- utrustad - Well-equipped	9 899	21 308	3 027	1 206	1 821	4 695	1 375	3 320	256	1 921		
Puutteellisesti varustettu Bristfälligt utrustad Inadequately equipped	761	1 426	410	328	82	185	11	174	47	119		
Erittäin puutt. varustettu Ytterst bristf. utrustad Very inadequately equipped	14 639	29 693	4 965	3 795	1 170	4 258	177	4 081	569	4 847		

Taulukko 8. (jatk.) Asuntokunnat asumistason ja hallintaperusteen mukaan 31.12.1995  
 Tabell 8. (forts.) Bostadshushåll efter boendenivå och upplåtelseform  
 Table 8. (cont.) Household-dwelling units by level of housing and tenure status

Alue ja asumistaso Område och boendenivå Area and level of housing	Asuntokuntia yhteensä Bostadshushåll totalt Household- dwelling units total	Henkilöitä yhteensä Personer totalt Persons total	Hallintaperuste - Upplåtelseform - Tenure status							
			Omistusasunnot - Ägarbostäder Owner occupied dwellings			Vuokra-asunnot - Hyresbostäder Rented dwellings			Muu hallinta- peruste Annan upplåtelse- form Other tenure status	Tunte- maton Okänd Unknown
			Yhteensä Totalt Total	Omistaa taloon Äger huset Owner- occupied house	Omistaa osakkeet Äger bostads- aktierna Owns shares in housing cor.	Yhteensä Totalt Total	Arava- vuokra- asunnot Arava hyres- bostäder Subsidized by the state	Muut vuokra- asunnot Andra hyres- bostäder Other rented dwellings		
<b>Kaupunkimaiset kunnat</b>										
<b>Urbana kommuner</b>										
Urban-type municipalities . . . . .	1 347 701	2 925 511	829 974	262 367	567 607	480 484	205 085	275 399	22 385	14 858
Hyvin varustettu - Väl- utrustad - Well-equipped . . . . .	1 234 520	2 702 042	760 799	211 954	548 845	442 972	201 673	241 299	18 035	12 714
Puutteellisesti varustettu Bristfälligt utrustad Inadequately equipped . . . . .	56 514	111 427	33 988	22 678	11 310	20 323	2 375	17 948	1 999	204
Erittäin puutt. varustettu Ytterst bristf. utrustad Very inadequately equipped	56 667	112 042	35 187	27 735	7 452	17 189	1 037	16 152	2 351	1 940
Tilava asunto - Rymlig bostad Spacious dwelling . . . . .	71 975	123 049	66 157	35 165	30 992	4 405	670	3 735	1 050	363
Hyvin varustettu - Väl- utrustad - Well-equipped . . . . .	67 214	116 125	61 932	31 547	30 385	4 030	661	3 369	908	344
Puutteellisesti varustettu Bristfälligt utrustad Inadequately equipped . . . . .	2 443	3 689	2 215	1 894	321	155	4	151	66	7
Erittäin puutt. varustettu Ytterst bristf. utrustad Very inadequately equipped	2 318	3 235	2 010	1 724	286	220	5	215	76	12
Normaali asunto - Normal bostad Normal dwelling . . . . .	1 071 174	2 026 076	652 267	186 805	465 462	391 837	168 522	223 315	17 271	9 799
Hyvin varustettu - Väl- utrustad - Well-equipped . . . . .	992 212	1 901 096	604 579	153 018	451 561	363 848	165 607	198 241	14 289	9 496
Puutteellisesti varustettu Bristfälligt utrustad Inadequately equipped . . . . .	42 408	67 482	24 304	15 479	8 825	16 557	2 109	14 448	1 418	129
Erittäin puutt. varustettu Ytterst bristf. utrustad Very inadequately equipped	36 554	57 498	23 384	18 308	5 076	11 432	806	10 626	1 564	174
Ahdas asunto - Trång bostad Overcrowded dwelling . . . . .	192 794	752 559	108 569	39 188	69 381	78 460	34 815	43 645	3 680	2 085
Hyvin varustettu - Väl- utrustad - Well-equipped . . . . .	169 441	672 881	92 807	27 028	65 779	71 969	34 427	37 542	2 670	1 995
Puutteellisesti varustettu Bristfälligt utrustad Inadequately equipped . . . . .	11 418	39 780	7 379	5 252	2 127	3 487	252	3 235	505	47
Erittäin puutt. varustettu Ytterst bristf. utrustad Very inadequately equipped	11 935	39 898	8 383	6 908	1 475	3 004	136	2 868	505	43
Tuntematon - Okänd - Unknown	11 758	23 827	2 981	1 209	1 772	5 782	1 078	4 704	384	2 611
Hyvin varustettu - Väl- utrustad - Well-equipped . . . . .	5 653	11 940	1 481	361	1 120	3 125	978	2 147	168	879
Puutteellisesti varustettu Bristfälligt utrustad Inadequately equipped . . . . .	245	476	90	53	37	124	10	114	10	21
Erittäin puutt. varustettu Ytterst bristf. utrustad Very inadequately equipped	5 860	11 411	1 410	795	615	2 533	90	2 443	206	1 711

Taulukko 8. (jatk.) Asutokunnat asumistason ja hallintaperusteen mukaan 31.12.1995  
 Tabell 8. (forts.) Bostadshushåll efter boendnivå och upplåtelseform  
 Table 8. (cont.) Household-dwelling units by level of housing and tenure status

Alue ja asumistaso Område och boendnivå Area and level of housing	Asutokuntia yhteensä Bostadshushåll totalt Household- dwelling units total	Henkilöitä yhteensä Personer totalt Persons total	Hallintaperuste - Upplåtelseform - Tenure status							
			Omistusasunnot - Ägarbostäder Owner occupied dwellings			Vuokra-asunnot - Hyresbostäder Rented dwellings			Muu hallinta- peruste Annan upplåtelse- form Other tenure status	Tunte- maton Okänd Unknown
			Yhteensä Totalt Total	Omistaa talon Äger huset Owner- occupied house	Omistaa osakkeet Äger bostads- aktierna Owns shares in housing cor.	Yhteensä Totalt Total	Arava- vuokra- asunnot Arava hyres- bostäder Subsidized by the state	Muut vuokra- asunnot Andra hyres- bostäder Other rented dwellings		
<b>Taajaan asutut kunnat</b>										
<b>Tätortskommuner</b>										
<b>Densely populated municipalities .</b>	350 118	887 629	259 086	183 663	75 423	77 784	32 024	45 760	7 439	5 809
Hyvin varustettu - Väl- utrustad - Well-equipped .	286 542	744 857	208 123	136 425	71 698	69 825	31 769	38 056	4 205	4 389
Puutteellisesti varustettu Bristfälligt utrustad Inadequately equipped . . . .	25 632	61 838	20 218	18 523	1 695	4 059	171	3 888	1 181	174
Erittäin puutt. varustettu Ytterst bristf. utrustad Very inadequately equipped	37 944	80 934	30 745	28 715	2 030	3 900	84	3 816	2 053	1 246
Tilava asunto - Rymlig bostad Spacious dwelling . . . . .	30 235	54 043	28 298	23 754	4 544	992	52	940	706	239
Hyvin varustettu - Väl- utrustad - Well-equipped .	25 921	47 650	24 394	20 213	4 181	819	51	768	501	207
Puutteellisesti varustettu Bristfälligt utrustad Inadequately equipped . . .	2 119	3 275	1 942	1 744	198	82	1	81	82	13
Erittäin puutt. varustettu Ytterst bristf. utrustad Very inadequately equipped	2 195	3 118	1 962	1 797	165	91	.	91	123	19
Normaali asunto - Normal bostad Normal dwelling . . . . .	255 429	566 227	187 617	127 470	60 147	59 177	25 546	33 631	5 461	3 174
Hyvin varustettu - Väl- utrustad - Well-equipped .	213 381	489 719	153 355	95 791	57 564	53 978	25 353	28 625	3 108	2 940
Puutteellisesti varustettu - Bristfälligt utrustad Inadequately equipped . . .	17 688	35 211	13 791	12 556	1 235	2 921	140	2 781	877	99
Erittäin puutt. varustettu Ytterst bristf. utrustad Very inadequately equipped	24 360	41 297	20 471	19 123	1 348	2 278	53	2 225	1 476	135
Ahdas asunto - Trång bostad Overcrowded dwelling . . . . .	59 549	256 893	41 296	31 177	10 119	16 245	6 235	10 010	1 107	901
Hyvin varustettu - Väl- utrustad - Well-equipped .	45 526	203 683	29 725	20 142	9 583	14 411	6 193	8 218	559	831
Puutteellisesti varustettu Bristfälligt utrustad Inadequately equipped . . .	5 678	23 079	4 397	4 145	252	1 033	29	1 004	215	33
Erittäin puutt. varustettu Ytterst bristf. utrustad Very inadequately equipped	8 345	30 131	7 174	6 890	284	801	13	788	333	37
Tuntematon - Okänd - Unknown	4 905	10 466	1 875	1 262	613	1 370	191	1 179	165	1 495
Hyvin varustettu - Väl- utrustad - Well-equipped .	1 714	3 805	649	279	370	617	172	445	37	411
Puutteellisesti varustettu Bristfälligt utrustad Inadequately equipped . . .	147	273	88	78	10	23	1	22	7	29
Erittäin puutt. varustettu Ytterst bristf. utrustad Very inadequately equipped	3 044	6 388	1 138	905	233	730	18	712	121	1 055

Taulukko 8. (jatk.) Asuntokunnat asumistason ja hallintaperusteen mukaan 31.12.1995  
 Tabell 8. (forts.) Bostadshushåll efter boendenivå och upplåtelseform  
 Table 8. (cont.) Household-dwelling units by level of housing and tenure status

Alue ja asumistaso Område och boendenivå Area and level of housing	Asuntokuntia yhteensä Bostadshushåll totalt Household- dwelling units total	Henkilöitä yhteensä Personer totalt Persons total	Hallintaperuste - Upplåtelseform - Tenure status								
			Omistusasunnot - Ägarbostäder Owner occupied dwellings			Vuokra-asunnot - Hyresbostäder Rented dwellings			Muu hallinta- peruste Annan upplåtelse- form Other tenure status	Tunte- maton Okänd Unknown	
			Yhteensä Totalt Total	Omistaa talon Äger huset Owner- occupied house	Omistaa osakkeet Äger bostads- aktierna Owns shares in housing cor.	Yhteensä Totalt Total	Arava- vuokra- asunnot Arava hyres- bostäder Subsidized by the state	Muut vuokra- asunnot Andra hyres- bostäder Other rented dwellings			
<b>Maaseutumaiset kunnat</b>											
<b>Landsbygdskommuner</b>											
<b>Rural-type municipalities</b> . . . . .	483 115	1 227 460	367 701	301 179	66 522	95 323	35 553	59 770	12 624	7 467	
Hyvin varustettu - Väl- utrustad - Well-equipped . . . . .	356 461	945 257	262 142	202 108	60 034	83 471	35 122	48 349	6 266	4 582	
Puutteellisesti varustettu - Bristfälligt utrustad Inadequately equipped . . . . .	51 117	124 684	42 454	39 719	2 735	6 118	233	5 885	2 151	394	
Erittäin puutt. varustettu Ytterst bristf. utrustad Very inadequately equipped	75 537	157 519	63 105	59 352	3 753	5 734	198	5 536	4 207	2 491	
Tilava asunto - Rymlig bostad Spacious dwelling . . . . .	43 974	77 416	41 063	36 536	4 527	1 295	73	1 222	1 315	301	
Hyvin varustettu - Väl- utrustad - Well-equipped . . . . .	35 363	64 757	33 192	29 361	3 831	1 026	69	957	881	264	
Puutteellisesti varustettu Bristfälligt utrustad Inadequately equipped . . . . .	4 414	6 830	4 055	3 671	384	144	4	140	192	23	
Erittäin puutt. varustettu Ytterst bristf. utrustad Very inadequately equipped	4 197	5 829	3 816	3 504	312	125		125	242	14	
Normaali asunto - Normal bostad Normal dwelling . . . . .	343 823	753 847	259 757	206 305	53 452	71 251	28 244	43 007	9 306	3 509	
Hyvin varustettu - Väl- utrustad - Well-equipped . . . . .	259 081	600 582	187 921	138 988	48 933	63 586	27 958	35 628	4 603	2 971	
Puutteellisesti varustettu Bristfälligt utrustad Inadequately equipped . . . . .	35 237	70 984	29 130	27 186	1 944	4 273	196	4 077	1 593	241	
Erittäin puutt. varustettu Ytterst bristf. utrustad Very inadequately equipped	49 505	82 281	42 706	40 131	2 575	3 392	90	3 302	3 110	297	
Ahdas asunto - Trång bostad Overcrowded dwelling . . . . .	86 682	378 063	63 335	55 480	7 855	20 791	6 942	13 849	1 680	876	
Hyvin varustettu - Väl- utrustad - Well-equipped . . . . .	59 485	274 355	40 132	33 193	6 939	17 906	6 870	11 036	731	716	
Puutteellisesti varustettu Bristfälligt utrustad Inadequately equipped . . . . .	11 097	46 193	9 037	8 665	372	1 663	33	1 630	336	61	
Erittäin puutt. varustettu Ytterst bristf. utrustad Very inadequately equipped	16 100	57 515	14 166	13 622	544	1 222	39	1 183	613	99	
Tuntematon - Okänd - Unknown	8 636	18 134	3 546	2 858	688	1 986	294	1 692	323	2 781	
Hyvin varustettu - Väl- utrustad - Well-equipped . . . . .	2 532	5 563	897	566	331	953	225	728	51	631	
Puutteellisesti varustettu Bristfälligt utrustad Inadequately equipped . . . . .	369	677	232	197	35	38		38	30	69	
Erittäin puutt. varustettu Ytterst bristf. utrustad Very inadequately equipped	5 735	11 894	2 417	2 095	322	995	69	926	242	2 081	

Taulukko 9.  
Tabell 9.  
Table 9.

Asuntokunnat henkilöluvun ja huoneistotyyppin mukaan 31.12.1995  
Bostadshushåll efter personantal och lägenhetstyp  
Household-dwelling units by number of persons and type of dwelling

Alue, huoneluokalu, keittiötyyppi Område, rumsantal, kökstyp Area, number of rooms, type of kitchen	Asuntokuntia yhteensä Bostads-hushåll totalt Household-dwelling units total	Henkilöitä yhteensä Personer totalt Total persons	Asuntokunnan koko - Bostadshushållets personantal - Size of household-dwelling unit							
			1	2	3	4	5	6	7+	
<b>Koko maa - Hela landet</b>										
<b>Whole country</b>	2 180 934	5 040 600	766 636	652 608	323 921	278 102	110 370	31 616	17 681	
Keittiö - Kök - Kitchen	1 731 754	4 393 351	448 295	560 909	302 481	266 627	106 307	30 318	16 817	
Keittokomero - Kokvrå Kitchenette	417 115	584 166	301 740	84 050	18 101	8 795	2 931	936	562	
Tuntematon - Okänd Unknown	32 065	63 083	16 601	7 649	3 339	2 680	1 132	362	302	
1 huone - 1 rum - 1 room	318 959	402 614	258 705	45 941	8 463	3 844	1 308	432	266	
Keittiö - Kök - Kitchen	112 911	166 029	77 794	24 422	5 957	3 129	1 058	346	205	
Keittokomero - Kokvrå Kitchenette	201 352	230 577	177 073	20 918	2 361	657	214	76	53	
Tuntematon - Okänd Unknown	4 696	6 008	3 838	601	145	58	36	10	8	
2 h - 2 rum - 2 rooms	658 173	1 133 806	328 301	234 719	59 996	24 800	7 124	2 139	1 094	
Keittiö - Kök - Kitchen	481 958	878 705	213 589	185 521	51 283	22 197	6 451	1 923	994	
Keittokomero - Kokvrå Kitchenette	175 032	252 994	114 073	48 862	8 607	2 537	653	206	94	
Tuntematon - Okänd Unknown	1 183	2 107	639	336	106	66	20	10	6	
3 h - 3 rum - 3 rooms	504 609	1 287 391	101 661	179 743	111 263	80 849	22 587	5 576	2 930	
Keittiö - Kök - Kitchen	480 164	1 234 639	93 507	170 706	107 327	78 490	21 923	5 385	2 826	
Keittokomero - Kokvrå Kitchenette	23 823	51 362	7 932	8 840	3 830	2 304	633	185	99	
Tuntematon - Okänd Unknown	622	1 390	222	197	106	55	31	6	5	
4 h - 4 rum - 4 rooms	410 044	1 248 245	45 644	123 393	87 974	97 664	40 030	10 477	4 862	
Keittiö - Kök - Kitchen	399 425	1 218 749	43 845	119 843	85 811	95 658	39 268	10 256	4 744	
Keittokomero - Kokvrå Kitchenette	10 310	28 636	1 739	3 454	2 090	1 970	733	214	110	
Tuntematon - Okänd Unknown	309	860	60	96	73	36	29	7	8	
5 h - 5 rum - 5 rooms	190 053	650 373	13 779	45 901	39 472	51 220	26 840	8 162	4 679	
Keittiö - Kök - Kitchen	185 188	635 378	13 186	44 387	38 531	50 194	26 326	7 992	4 572	
Keittokomero - Kokvrå Kitchenette	4 731	14 588	572	1 476	910	1 005	501	163	104	
Tuntematon - Okänd Unknown	134	407	21	38	31	21	13	7	3	
6 h - 6 rum - 6 rooms	49 773	177 387	3 494	11 479	9 762	12 437	7 886	2 891	1 824	
Keittiö - Kök - Kitchen	48 532	173 306	3 376	11 092	9 525	12 191	7 744	2 828	1 776	
Keittokomero - Kokvrå Kitchenette	1 201	3 942	114	381	223	241	137	57	48	
Tuntematon - Okänd Unknown	40	139	4	6	14	5	5	6	.	
7+ h - 7+ rum - 7+ rooms	24 024	88 357	3 063	5 022	4 124	4 842	3 592	1 622	1 759	
Keittiö - Kök - Kitchen	23 555	86 479	2 996	4 929	4 046	4 765	3 532	1 587	1 700	
Keittokomero - Kokvrå Kitchenette	428	1 745	49	85	74	75	59	33	53	
Tuntematon - Okänd Unknown	41	133	18	8	4	2	1	2	6	
Tuntematon - Okänd - Unknown	25 299	52 427	11 989	6 410	2 867	2 446	1 003	317	267	
Keittiö - Kök - Kitchen	21	66	2	9	1	3	5	1	.	
Keittokomero - Kokvrå Kitchenette	238	322	188	34	6	6	1	2	1	
Tuntematon - Okänd Unknown	25 040	52 039	11 799	6 367	2 860	2 437	997	314	266	

Taulukko 9. (jatk.) Asuntokunnat henkilöluvun ja huoneistotyypin mukaan 31.12.1995  
 Tabell 9. (forts.) Bostadshushåll efter personantal och lägenhetstyp  
 Table 9. (cont.) Household-dwelling units by number of persons and type of dwelling

Alue, huoneluku, keittiötyyppi Område, rumsantal, kökstyp Area, number of rooms, type of kitchen	Asuntokuntia yhteensä Bostads- hushåll totalt Household- dwelling units total	Henkilöitä yhteensä Personer totalt Total persons	Asuntokunnan koko - Bostadshushållets personantal - Size of household-dwelling unit						
			1	2	3	4	5	6	7+
<b>Uusimaa - Nyland</b> .....	593 098	1 299 934	226 968	178 091	84 189	70 539	24 174	5 934	3 203
Keittiö - Kök - Kitchen .	434 165	1 073 356	114 794	144 320	76 500	66 813	23 098	5 645	2 995
Keittokomero - Kokvrå Kitchenette . . . . .	151 614	211 837	108 382	32 137	6 899	3 060	803	209	124
Tuntematon - Okänd Unknown . . . . .	7 319	14 741	3 792	1 634	790	666	273	80	84
1 huone - 1 rum - 1 room . . .	101 990	125 221	84 198	14 328	2 202	850	266	86	60
Keittiö - Kök - Kitchen .	29 497	41 753	20 939	6 301	1 333	621	199	65	39
Keittokomero - Kokvrå Kitchenette . . . . .	71 600	82 274	62 546	7 906	845	210	57	17	19
Tuntematon - Okänd Unknown . . . . .	893	1 194	713	121	24	19	10	4	2
2 h - 2 rum - 2 rooms . . . . .	191 405	321 832	97 389	69 100	16 490	6 342	1 496	369	219
Keittiö - Kök - Kitchen .	124 380	223 961	54 724	49 501	13 006	5 386	1 266	305	192
Keittokomero - Kokvrå Kitchenette . . . . .	66 857	97 580	42 572	19 552	3 469	949	225	63	27
Tuntematon - Okänd Unknown . . . . .	168	291	93	47	15	7	5	1	.
3 h - 3 rum - 3 rooms . . . . .	140 413	360 193	26 625	49 278	33 233	23 912	5 567	1 168	630
Keittiö - Kök - Kitchen .	132 172	342 052	24 129	46 194	31 699	23 037	5 388	1 119	606
Keittokomero - Kokvrå Kitchenette . . . . .	8 177	17 998	2 470	3 069	1 523	867	176	49	23
Tuntematon - Okänd Unknown . . . . .	64	143	26	15	11	8	3	.	1
4 h - 4 rum - 4 rooms . . . . .	95 624	290 736	10 590	28 432	20 210	24 233	9 052	2 108	999
Keittiö - Kök - Kitchen .	92 197	281 262	10 039	27 318	19 432	23 533	8 840	2 067	968
Keittokomero - Kokvrå Kitchenette . . . . .	3 388	9 361	546	1 104	764	693	210	41	30
Tuntematon - Okänd Unknown . . . . .	39	113	5	10	14	7	2	.	1
5 h - 5 rum - 5 rooms . . . . .	40 276	131 159	3 427	11 038	8 184	10 538	5 050	1 335	704
Keittiö - Kök - Kitchen .	39 108	127 722	3 284	10 647	7 950	10 277	4 951	1 312	687
Keittokomero - Kokvrå Kitchenette . . . . .	1 144	3 359	139	386	227	257	97	23	15
Tuntematon - Okänd Unknown . . . . .	24	78	4	5	7	4	2	.	2
6 h - 6 rum - 6 rooms . . . . .	11 719	39 218	986	3 137	2 205	2 906	1 724	503	258
Keittiö - Kök - Kitchen .	11 424	38 316	950	3 041	2 152	2 843	1 694	490	254
Keittokomero - Kokvrå Kitchenette . . . . .	289	885	35	94	51	63	30	12	4
Tuntematon - Okänd Unknown . . . . .	6	17	1	2	2	.	.	1	.
7+ h - 7+ rum - 7+ rooms . . .	5 475	18 593	744	1 334	947	1 136	768	290	256
Keittiö - Kök - Kitchen .	5 384	18 285	728	1 316	928	1 116	760	287	249
Keittokomero - Kokvrå Kitchenette . . . . .	83	282	12	16	18	20	8	3	6
Tuntematon - Okänd Unknown . . . . .	8	26	4	2	1	.	.	.	1
Tuntematon - Okänd - Unknown	6 196	12 982	3 009	1 444	718	622	251	75	77
Keittiö - Kök - Kitchen .	3	5	1	2	.	.	.	.	.
Keittokomero - Kokvrå Kitchenette . . . . .	76	98	62	10	2	1	.	1	.
Tuntematon - Okänd Unknown . . . . .	6 117	12 879	2 946	1 432	716	621	251	74	77

Taulukko 9. (jatk.) Asuntokunnat henkilöluvun ja huoneistotyypin mukaan 31.12.1995  
 Tabell 9. (forts.) Bostadshushåll efter personantal och lägenhetstyp  
 Table 9. (cont.) Household-dwelling units by number of persons and type of dwelling

Alue, huoneluku, keittiötyyppi Område, rumsantal, kökstyp Area, number of rooms, type of kitchen	Asuntokuntia yhteensä Bostads-hushåll totalt Household-dwelling units total	Henkilöitä yhteensä Personer totalt Total persons	Asuntokunnan koko - Bostadshushållets personantal - Size of household-dwelling unit						
			1	2	3	4	5	6	7+
<b>Varsinais-Suomi- Egentliga Finland</b>	193 795	427 597	72 521	59 288	27 206	23 565	8 248	2 065	902
Keittiö - Kök - Kitchen .	156 894	375 454	45 663	52 277	25 649	22 546	7 932	1 978	849
Keittokomero - Kokvrå Kitchenette . . . . .	32 309	43 125	24 551	5 848	1 101	587	156	41	25
Tuntematon - Okänd Unknown . . . . .	4 592	9 018	2 307	1 163	456	432	160	46	28
1 huone - 1 rum - 1 room . . .	28 316	35 677	23 132	3 846	766	397	121	33	21
Keittiö - Kök - Kitchen .	10 727	15 741	7 485	2 185	565	342	106	28	16
Keittokomero - Kokvrå Kitchenette . . . . .	16 937	19 141	15 099	1 581	184	52	14	3	4
Tuntematon - Okänd Unknown . . . . .	652	795	548	80	17	3	1	2	1
2 h - 2 rum - 2 rooms . . . . .	59 247	99 785	30 820	20 573	4 787	2 241	587	167	72
Keittiö - Kök - Kitchen .	46 909	82 618	22 310	17 448	4 295	2 082	552	155	67
Keittokomero - Kokvrå Kitchenette . . . . .	12 255	17 010	8 468	3 098	486	155	33	11	4
Tuntematon - Okänd Unknown . . . . .	83	157	42	27	6	4	2	1	1
3 h - 3 rum - 3 rooms . . . . .	45 159	110 253	10 339	16 594	9 370	6 593	1 673	406	184
Keittiö - Kök - Kitchen .	43 326	106 686	9 591	15 905	9 164	6 446	1 643	398	179
Keittokomero - Kokvrå Kitchenette . . . . .	1 788	3 463	736	673	197	140	29	8	5
Tuntematon - Okänd - Unknown . . . . .	45	104	12	16	9	7	1	.	.
4 h - 4 rum - 4 rooms . . . . .	34 176	98 896	4 361	11 260	7 137	7 808	2 737	608	265
Keittiö - Kök - Kitchen .	33 397	96 836	4 226	10 956	6 999	7 666	2 694	600	256
Keittokomero - Kokvrå Kitchenette . . . . .	760	2 004	132	297	135	139	42	7	8
Tuntematon - Okänd Unknown . . . . .	19	56	3	7	3	3	1	1	1
5 h - 5 rum - 5 rooms . . . . .	15 835	51 038	1 318	4 233	3 373	4 388	1 877	463	183
Keittiö - Kök - Kitchen .	15 447	49 937	1 267	4 093	3 295	4 313	1 846	452	181
Keittokomero - Kokvrå Kitchenette . . . . .	379	1 070	50	137	77	75	28	10	2
Tuntematon - Okänd Unknown . . . . .	9	31	1	3	1	.	3	1	.
6 h - 6 rum - 6 rooms . . . . .	4 561	15 255	349	1 188	903	1 157	701	193	70
Keittiö - Kök - Kitchen .	4 456	14 973	333	1 145	885	1 139	694	191	69
Keittokomero - Kokvrå Kitchenette . . . . .	104	280	16	42	18	18	7	2	1
Tuntematon - Okänd Unknown . . . . .	1	2	.	1	.	.	.	.	.
7+ h - 7+ rum - 7+ rooms . . .	2 662	8 742	459	554	451	563	399	154	82
Keittiö - Kök - Kitchen .	2 627	8 649	450	543	446	557	396	154	81
Keittokomero - Kokvrå Kitchenette . . . . .	33	88	9	10	4	6	3	.	1
Tuntematon - Okänd Unknown . . . . .	2	5	.	1	1	.	.	.	.
Tuntematon - Okänd - Unknown	3 839	7 951	1 743	1 040	419	418	153	41	25
Keittiö - Kök - Kitchen .	5	14	1	2	.	1	1	.	.
Keittokomero - Kokvrå Kitchenette . . . . .	53	69	41	10	.	2	.	.	.
Tuntematon - Okänd Unknown . . . . .	3 781	7 868	1 701	1 028	419	415	152	41	25

Taulukko 9. (jatk.) Asuntokunnat henkilöluvun ja huoneistotyypin mukaan 31.12.1995  
 Tabell 9. (forts.) Bostadshushåll efter personantal och lägenhetstyp  
 Table 9. (cont.) Household-dwelling units by number of persons and type of dwelling

Alue, huoneluku, keittiötyyppi Område, rumsantal, kökstyp Area, number of rooms, type of kitchen	Asuntokuntia yhteensä Bostads-hushåll totalt Household-dwelling units total	Henkilöitä yhteensä Personer totalt Total persons	Asuntokunnan koko - Bostadshushållets personantal - Size of household-dwelling unit						
			1	2	3	4	5	6	7+
<b>Satakunta</b> .....	103 283	239 992	34 300	32 221	16 125	13 379	5 273	1 374	611
Keittiö - Kök - Kitchen .	88 989	220 105	23 696	29 673	15 480	13 050	5 166	1 336	588
Keittokomero - Kokvrå Kitchenette .....	13 145	17 686	9 982	2 302	524	228	65	28	16
Tuntematon - Okänd Unknown .....	1 149	2 201	622	246	121	101	42	10	7
1 huone - 1 rum - 1 room . . .	12 992	16 663	10 443	1 879	389	173	68	26	14
Keittiö - Kök - Kitchen .	5 944	8 733	4 130	1 251	310	153	63	24	13
Keittokomero - Kokvrå Kitchenette .....	6 861	7 713	6 145	617	74	17	5	2	1
Tuntematon - Okänd Unknown .....	187	217	168	11	5	3	.	.	.
2 h - 2 rum - 2 rooms . . . . .	28 402	49 045	14 459	9 734	2 501	1 152	402	104	50
Keittiö - Kök - Kitchen .	23 388	42 056	10 976	8 525	2 264	1 089	389	100	45
Keittokomero - Kokvrå - Kitchenette .....	4 978	6 928	3 461	1 202	234	59	13	4	5
Tuntematon - Okänd Unknown .....	36	61	22	7	3	4	.	.	.
3 h - 3 rum - 3 rooms . . . . .	24 375	59 727	5 309	9 299	5 073	3 363	984	250	97
Keittiö - Kök - Kitchen .	23 616	58 219	5 024	9 010	4 965	3 297	975	248	97
Keittokomero - Kokvrå Kitchenette .....	742	1 473	280	282	104	65	9	2	.
Tuntematon - Okänd Unknown .....	17	35	5	7	4	1	.	.	.
4 h - 4 rum - 4 rooms . . . . .	21 684	63 312	2 548	7 182	4 747	4 772	1 827	437	171
Keittiö - Kök - Kitchen .	21 345	62 411	2 485	7 060	4 674	4 723	1 806	429	168
Keittokomero - Kokvrå Kitchenette .....	331	878	62	120	70	48	20	8	3
Tuntematon - Okänd Unknown .....	8	23	1	2	3	1	1	.	.
5 h - 5 rum - 5 rooms . . . . .	10 705	35 079	759	2 816	2 465	2 802	1 390	323	150
Keittiö - Kök - Kitchen .	10 537	34 573	734	2 759	2 434	2 778	1 373	314	145
Keittokomero - Kokvrå Kitchenette .....	166	500	24	57	31	24	16	9	5
Tuntematon - Okänd Unknown .....	2	6	1	.	.	.	1	.	.
6 h - 6 rum - 6 rooms . . . . .	2 853	9 594	205	741	588	758	360	140	61
Keittiö - Kök - Kitchen .	2 808	9 458	201	724	581	746	358	138	60
Keittokomero - Kokvrå Kitchenette .....	44	132	4	17	7	11	2	2	1
Tuntematon - Okänd Unknown .....	1	4	.	.	.	1	.	.	.
7+ h - 7+ rum - 7+ rooms . . .	1 369	4 705	150	350	255	268	201	84	61
Keittiö - Kök - Kitchen .	1 349	4 648	146	343	252	264	201	83	60
Keittokomero - Kokvrå Kitchenette .....	17	53	2	6	3	4	.	1	1
Tuntematon - Okänd Unknown .....	3	4	2	1	.	.	.	.	.
Tuntematon - Okänd - Unknown	903	1 867	427	220	107	91	41	10	7
Keittiö - Kök - Kitchen .	2	7	.	1	.	.	1	.	.
Keittokomero - Kokvrå Kitchenette .....	6	9	4	1	1	.	.	.	.
Tuntematon - Okänd Unknown .....	895	1 851	423	218	106	91	40	10	7

Taulukko 9. (jatk.) Asuntokunnat henkilöluvun ja huoneistotyypin mukaan 31.12.1995  
 Tabell 9. (forts.) Bostadshushåll efter personantal och lägenhetstyp  
 Table 9. (cont.) Household-dwelling units by number of persons and type of dwelling

Alue, huoneluku, keittiötyyppi Område, rumsantal, kökstyp Area, number of rooms, type of kitchen	Asuntokuntia yhteensä Bostadshushåll totalt Household-dwelling units total	Henkilöitä yhteensä Personer totalt Total persons	Asuntokunnan koko - Bostadshushållets personantal - Size of household-dwelling unit						
			1	2	3	4	5	6	7+
<b>Häme - Tavastland</b> . . . . .	72 058	163 081	25 800	22 075	10 588	8 653	3 567	976	399
Keittiö - Kök - Kitchen . . . . .	59 310	145 496	16 394	19 660	10 044	8 400	3 471	953	388
Keittokomero - Kokvrå Kitchenette . . . . .	11 804	15 846	8 872	2 204	455	187	70	11	5
Tuntematon - Okänd Unknown . . . . .	944	1 739	534	211	89	66	26	12	6
1 huone - 1 rum - 1 room . . . . .	10 248	12 803	8 427	1 357	275	125	49	13	2
Keittiö - Kök - Kitchen . . . . .	4 029	5 764	2 884	784	200	107	42	10	2
Keittokomero - Kokvrå Kitchenette . . . . .	6 049	6 820	5 405	550	71	15	6	2	.
Tuntematon - Okänd Unknown . . . . .	170	219	138	23	4	3	1	1	.
2 h - 2 rum - 2 rooms . . . . .	22 207	38 127	11 234	7 766	1 986	858	250	84	29
Keittiö - Kök - Kitchen . . . . .	17 429	31 365	8 030	6 499	1 758	798	235	81	28
Keittokomero - Kokvrå Kitchenette . . . . .	4 746	6 711	3 184	1 261	223	59	15	3	1
Tuntematon - Okänd Unknown . . . . .	32	51	20	6	5	1	.	.	.
3 h - 3 rum - 3 rooms . . . . .	16 743	41 752	3 478	6 332	3 543	2 372	757	179	82
Keittiö - Kök - Kitchen . . . . .	16 119	40 469	3 259	6 079	3 464	2 319	741	178	79
Keittokomero - Kokvrå Kitchenette . . . . .	617	1 271	216	250	78	53	16	1	3
Tuntematon - Okänd Unknown . . . . .	7	12	3	3	1	.	.	.	.
4 h - 4 rum - 4 rooms . . . . .	13 289	39 015	1 603	4 327	2 869	2 895	1 198	283	114
Keittiö - Kök - Kitchen . . . . .	13 044	38 421	1 548	4 231	2 823	2 863	1 183	282	114
Keittokomero - Kokvrå Kitchenette . . . . .	236	579	51	92	45	32	15	1	.
Tuntematon - Okänd Unknown . . . . .	9	15	4	4	1	.	.	.	.
5 h - 5 rum - 5 rooms . . . . .	6 269	20 947	456	1 528	1 360	1 731	868	242	84
Keittiö - Kök - Kitchen . . . . .	6 146	20 585	442	1 488	1 331	1 708	855	238	84
Keittokomero - Kokvrå Kitchenette . . . . .	120	353	13	40	28	23	12	4	.
Tuntematon - Okänd Unknown . . . . .	3	9	1	.	1	.	1	.	.
6 h - 6 rum - 6 rooms . . . . .	1 644	5 750	121	386	308	410	279	99	41
Keittiö - Kök - Kitchen . . . . .	1 620	5 678	119	378	302	406	275	99	41
Keittokomero - Kokvrå - Kitchenette . . . . .	24	72	2	8	6	4	4	.	.
Tuntematon - Okänd Unknown . . . . .	.	.	.	.	.	.	.	.	.
7+ h - 7+ rum - 7+ rooms . . . . .	933	3 248	112	204	170	200	141	65	41
Keittiö - Kök - Kitchen . . . . .	922	3 209	112	201	166	199	139	65	40
Keittokomero - Kokvrå Kitchenette . . . . .	11	39	.	3	4	1	2	.	1
Tuntematon - Okänd - Unknown . . . . .	.	.	.	.	.	.	.	.	.
Tuntematon - Okänd - Unknown	725	1 439	369	175	77	62	25	11	6
Keittiö - Kök - Kitchen . . . . .	1	5	.	.	.	.	1	.	.
Keittokomero - Kokvrå Kitchenette . . . . .	1	1	1	.	.	.	.	.	.
Tuntematon - Okänd Unknown . . . . .	723	1 433	368	175	77	62	24	11	6

Taulukko 9. (jatk.) Asuntokunnat henkilöluvun ja huoneistotyypin mukaan 31.12.1995  
 Tabell 9. (forts.) Bostadshushåll efter personantal och lägenhetstyp  
 Table 9. (cont.) Household-dwelling units by number of persons and type of dwelling

Alue, huoneluku, keittiötyyppi Område, rumsantal, kökstyp Area, number of rooms, type of kitchen	Asuntokuntia yhteensä Bostadshushåll totalt Household-dwelling units total	Henkilöitä yhteensä Personer totalt Total persons	Asuntokunnan koko - Bostadshushållets personantal - Size of household-dwelling unit						
			1	2	3	4	5	6	7+
<b>Pirkanmaa - Birkaland</b> . . . . .	191 617	430 253	69 209	59 107	27 814	23 443	8 665	2 284	1 095
Keittiö - Kök - Kitchen . . . . .	155 547	380 429	42 694	52 138	26 335	22 674	8 437	2 205	1 064
Keittokomero - Kokvrå Kitchenette . . . . .	33 554	45 084	25 203	6 327	1 220	569	157	58	20
Tuntematon - Okänd Unknown . . . . .	2 516	4 740	1 312	642	259	200	71	21	11
1 huone - 1 rum - 1 room . . . . .	29 288	36 474	24 091	3 995	684	355	93	49	21
Keittiö - Kök - Kitchen . . . . .	11 296	16 047	8 091	2 295	488	291	73	40	18
Keittokomero - Kokvrå - Kitchenette . . . . .	17 659	19 993	15 738	1 649	184	58	18	9	3
Tuntematon - Okänd Unknown . . . . .	333	434	262	51	12	6	2	.	.
2 h - 2 rum - 2 rooms . . . . .	59 570	102 326	29 447	21 826	5 211	2 214	619	172	81
Keittiö - Kök - Kitchen . . . . .	46 259	83 204	20 733	18 102	4 581	2 036	577	155	75
Keittokomero - Kokvrå Kitchenette . . . . .	13 241	19 006	8 669	3 711	625	173	40	17	6
Tuntematon - Okänd Unknown . . . . .	70	116	45	13	5	5	2	.	.
3 h - 3 rum - 3 rooms . . . . .	45 292	113 983	9 102	16 587	10 058	7 118	1 819	423	185
Keittiö - Kök - Kitchen . . . . .	43 569	110 512	8 439	15 951	9 831	6 969	1 786	411	182
Keittokomero - Kokvrå Kitchenette . . . . .	1 693	3 401	655	624	223	145	31	12	3
Tuntematon - Okänd Unknown . . . . .	30	70	8	12	4	4	2	.	.
4 h - 4 rum - 4 rooms . . . . .	34 953	104 318	3 954	11 069	7 416	8 194	3 250	769	301
Keittiö - Kök - Kitchen . . . . .	34 371	102 744	3 858	10 862	7 300	8 073	3 222	758	298
Keittokomero - Kokvrå Kitchenette . . . . .	572	1 549	93	204	115	119	27	11	3
Tuntematon - Okänd Unknown . . . . .	10	25	3	3	1	2	1	.	.
5 h - 5 rum - 5 rooms . . . . .	14 365	47 826	1 084	3 649	2 997	3 985	1 876	506	268
Keittiö - Kök - Kitchen . . . . .	14 067	46 960	1 054	3 538	2 935	3 927	1 847	501	265
Keittokomero - Kokvrå Kitchenette . . . . .	290	847	29	107	60	57	29	5	3
Tuntematon - Okänd Unknown . . . . .	8	19	1	4	2	1	.	.	.
6 h - 6 rum - 6 rooms . . . . .	3 963	13 827	268	934	831	974	632	219	105
Keittiö - Kök - Kitchen . . . . .	3 892	13 603	262	908	820	960	623	216	103
Keittokomero - Kokvrå Kitchenette . . . . .	68	213	6	25	10	14	9	2	2
Tuntematon - Okänd Unknown . . . . .	3	11	.	1	1	.	.	1	.
7+ h - 7+ rum - 7+ rooms . . . . .	2 114	7 416	264	487	383	419	312	126	123
Keittiö - Kök - Kitchen . . . . .	2 091	7 353	257	481	380	417	309	124	123
Keittokomero - Kokvrå Kitchenette . . . . .	19	59	3	6	3	2	3	2	.
Tuntematon - Okänd Unknown . . . . .	4	4	4	.	.	.	.	.	.
Tuntematon - Okänd - Unknown	2 072	4 083	999	560	234	184	64	20	11
Keittiö - Kök - Kitchen . . . . .	2	6	.	1	.	1	.	.	.
Keittokomero - Kokvrå Kitchenette . . . . .	12	16	10	1	.	1	.	.	.
Tuntematon - Okänd Unknown . . . . .	2 058	4 061	989	558	234	182	64	20	11

Taulukko 9. (jatk.) Asutuskunnat henkilöluvun ja huoneistotyypin mukaan 31.12.1995  
 Tabell 9. (forts.) Bostadshushåll efter personantal och lägenhetstyp  
 Table 9. (cont.) Household-dwelling units by number of persons and type of dwelling

Alue, huoneluku, keittiötyyppi Område, rumsantal, kökstyp Area, number of rooms, type of kitchen	Asutokuntia yhteensä Bostads-hushåll totalt Household-dwelling units total	Henkilöitä yhteensä Personer totalt Total persons	Asutokunnan koko - Bostadshushållets personantal - Size of household-dwelling unit						
			1	2	3	4	5	6	7+
<b>Päijät-Häme.</b> .....	81 291	180 115	30 448	24 495	11 834	9 652	3 484	886	492
Keittiö - Kök - Kitchen .	63 816	156 106	17 568	21 096	11 138	9 313	3 373	853	475
Keittokomero - Kokvrå Kitchenette .....	16 310	21 919	12 217	3 113	597	272	83	20	8
Tuntematon - Okänd Unknown .....	1 165	2 090	663	286	99	67	28	13	9
1 huone - 1 rum - 1 room . . .	12 391	15 207	10 336	1 584	264	150	42	9	6
Keittiö - Kök - Kitchen .	4 101	5 879	2 935	798	195	124	36	8	5
Keittokomero - Kokvrå Kitchenette .....	8 121	9 128	7 259	762	67	25	6	1	1
Tuntematon - Okänd Unknown .....	169	200	142	24	2	1	.	.	.
2 h - 2 rum - 2 rooms . . . . .	26 418	44 359	13 482	9 515	2 282	825	231	52	31
Keittiö - Kök - Kitchen .	19 404	34 360	8 839	7 586	1 961	738	208	43	29
Keittokomero - Kokvrå Kitchenette .....	6 985	9 951	4 628	1 918	319	87	22	9	2
Tuntematon - Okänd Unknown .....	29	48	15	11	2	.	1	.	.
3 h - 3 rum - 3 rooms . . . . .	18 883	47 674	3 830	6 750	4 271	3 008	767	177	80
Keittiö - Kök - Kitchen .	18 113	46 052	3 566	6 462	4 146	2 942	746	173	78
Keittokomero - Kokvrå Kitchenette .....	755	1 588	258	284	123	65	19	4	2
Tuntematon - Okänd Unknown .....	15	34	6	4	2	1	2	.	.
4 h - 4 rum - 4 rooms . . . . .	13 982	41 910	1 606	4 206	3 172	3 294	1 260	299	145
Keittiö - Kök - Kitchen .	13 709	41 175	1 560	4 113	3 118	3 233	1 243	297	145
Keittokomero - Kokvrå Kitchenette .....	266	714	45	90	54	60	15	2	.
Tuntematon - Okänd Unknown .....	7	21	1	3	.	1	2	.	.
5 h - 5 rum - 5 rooms . . . . .	6 193	20 775	450	1 588	1 293	1 684	824	208	146
Keittiö - Kök - Kitchen .	6 052	20 364	432	1 539	1 265	1 659	807	205	145
Keittokomero - Kokvrå Kitchenette .....	135	394	18	46	27	23	17	3	1
Tuntematon - Okänd Unknown .....	6	17	.	3	1	2	.	.	.
6 h - 6 rum - 6 rooms . . . . .	1 632	5 584	123	411	303	440	234	80	41
Keittiö - Kök - Kitchen .	1 599	5 479	121	399	298	431	231	79	40
Keittokomero - Kokvrå Kitchenette .....	32	103	2	11	5	9	3	1	1
Tuntematon - Okänd Unknown .....	1	2	.	1	.	.	.	.	.
7+ h - 7+ rum - 7+ rooms . . .	849	2 833	117	201	157	189	103	48	34
Keittiö - Kök - Kitchen .	838	2 797	115	199	155	186	102	48	33
Keittokomero - Kokvrå Kitchenette .....	9	33	1	1	2	3	1	.	1
Tuntematon - Okänd Unknown .....	2	3	1	1	.	.	.	.	.
Tuntematon - Okänd - Unknown	943	1 773	504	240	92	62	23	13	9
Keittiö - Kök - Kitchen .	.	.	.	.	.	.	.	.	.
Keittokomero - Kokvrå Kitchenette .....	7	8	6	1	.	.	.	.	.
Tuntematon - Okänd Unknown .....	936	1 765	498	239	92	62	23	13	9

Taulukko 9. (jatk.) Asuntokunnat henkilötuvun ja huoneistotyyppiin mukaan 31.12.1995  
 Tabell 9. (forts.) Bostadshushåll efter personantal och lägenhetstyp  
 Table 9. (cont.) Household-dwelling units by number of persons and type of dwelling

Alue, huoneluku, keittiötyyppi Område, rumsantal, kökstyp Area, number of rooms, type of kitchen	Asuntokuntia yhteensä Bostads-hushåll totalt Household-dwelling units total	Henkilöitä yhteensä Personer totalt Total persons	Asuntokunnan koko - Bostadshushållets personantal - Size of household-dwelling unit						
			1	2	3	4	5	6	7+
<b>Kymenlaakso - Kymmenedalen . . .</b>	<b>84 689</b>	<b>189 662</b>	<b>30 387</b>	<b>26 136</b>	<b>12 652</b>	<b>10 436</b>	<b>3 804</b>	<b>897</b>	<b>377</b>
Keittiö - Kök - Kitchen . . .	67 843	166 135	18 143	22 806	11 933	10 067	3 668	860	366
Keittokomero - Kokvrå Kitchenette . . . . .	15 667	21 292	11 628	3 028	598	291	92	25	5
Tuntematon - Okänd Unknown . . . . .	1 179	2 235	616	302	121	78	44	12	6
1 huone - 1 rum - 1 room . . .	11 436	14 082	9 482	1 506	273	120	45	7	3
Keittiö - Kök - Kitchen . . .	3 790	5 477	2 646	802	194	104	38	4	2
Keittokomero - Kokvrå Kitchenette . . . . .	7 408	8 296	6 644	674	68	13	6	3	.
Tuntematon - Okänd Unknown . . . . .	238	309	192	30	11	3	1	.	1
2 h - 2 rum - 2 rooms . . . . .	25 032	41 700	13 123	8 741	1 990	864	246	48	20
Keittiö - Kök - Kitchen . . .	18 383	32 554	8 543	6 977	1 772	802	229	42	18
Keittokomero - Kokvrå Kitchenette . . . . .	6 620	9 095	4 562	1 760	213	62	15	6	2
Tuntematon - Okänd Unknown . . . . .	29	51	18	4	5	.	2	.	.
3 h - 3 rum - 3 rooms . . . . .	20 444	50 519	4 344	7 628	4 409	3 002	808	173	80
Keittiö - Kök - Kitchen . . .	19 469	48 401	4 032	7 276	4 229	2 901	783	169	79
Keittokomero - Kokvrå Kitchenette . . . . .	966	2 097	310	348	178	101	24	4	1
Tuntematon - Okänd Unknown . . . . .	9	21	2	4	2	.	1	.	.
4 h - 4 rum - 4 rooms . . . . .	17 370	50 215	2 190	5 628	3 818	3 903	1 436	298	97
Keittiö - Kök - Kitchen . . .	16 917	49 013	2 113	5 463	3 719	3 830	1 406	290	96
Keittokomero - Kokvrå Kitchenette . . . . .	446	1 180	76	163	96	73	30	8	.
Tuntematon - Okänd Unknown . . . . .	7	22	1	2	3	.	.	.	1
5 h - 5 rum - 5 rooms . . . . .	7 023	22 734	613	1 815	1 537	1 883	863	225	87
Keittiö - Kök - Kitchen . . .	6 854	22 262	587	1 752	1 510	1 848	850	222	85
Keittokomero - Kokvrå Kitchenette . . . . .	168	471	25	63	27	35	13	3	2
Tuntematon - Okänd Unknown . . . . .	1	1	1	.	.	.	.	.	.
6 h - 6 rum - 6 rooms . . . . .	1 713	5 870	129	405	372	430	248	84	45
Keittiö - Kök - Kitchen . . .	1 671	5 761	123	389	360	424	247	83	45
Keittokomero - Kokvrå Kitchenette . . . . .	42	109	6	16	12	6	1	1	.
Tuntematon - Okänd Unknown . . . . .	.	.	.	.	.	.	.	.	.
7+ h - 7+ rum - 7+ rooms . . .	772	2 705	102	149	153	159	118	50	41
Keittiö - Kök - Kitchen . . .	758	2 665	99	146	149	158	115	50	41
Keittokomero - Kokvrå Kitchenette . . . . .	11	37	.	3	4	1	3	.	.
Tuntematon - Okänd Unknown . . . . .	3	3	3	.	.	.	.	.	.
Tuntematon - Okänd - Unknown	899	1 837	404	264	100	75	40	12	4
Keittiö - Kök - Kitchen . . .	1	2	.	1	.	.	.	.	.
Keittokomero - Kokvrå Kitchenette . . . . .	6	7	5	1	.	.	.	.	.
Tuntematon - Okänd Unknown . . . . .	892	1 828	399	262	100	75	40	12	4

Taulukko 9. (jatk.) Asuntokunnat henkilöluvun ja huoneistotyypin mukaan 31.12.1995  
 Tabell 9. (forts.) Bostadshushåll efter personantal och lägenhetstyp  
 Table 9. (cont.) Household-dwelling units by number of persons and type of dwelling

Alue, huoneluku, keittiötyyppi Område, rumsantal, kökstyp Area, number of rooms, type of kitchen	Asuntokuntia yhteensä Bostads-hushåll totalt Household-dwelling units total	Henkilöitä yhteensä Personer totalt Total persons	Asuntokunnan koko - Bostadshushållets personantal - Size of household-dwelling unit						
			1	2	3	4	5	6	7+
<b>Etelä-Karjala - Södra Karelen . . . . .</b>	60 321	137 554	20 894	18 669	9 242	7 530	2 903	795	288
Keittiö - Kök - Kitchen . . . . .	48 959	121 644	12 637	16 406	8 778	7 286	2 820	760	272
Keittokomero - Kokvrå Kitchenette . . . . .	10 961	15 129	8 031	2 183	427	209	71	28	12
Tuntematon - Okänd - Unknown . . . . .	401	781	226	80	37	35	12	7	4
1 huone - 1 rum - 1 room . . . . .	8 850	11 002	7 269	1 203	248	83	36	9	2
Keittiö - Kök - Kitchen . . . . .	3 250	4 655	2 302	645	193	73	31	5	1
Keittokomero - Kokvrå Kitchenette . . . . .	5 527	6 260	4 905	549	54	9	5	4	1
Tuntematon - Okänd Unknown . . . . .	73	87	62	9	1	1	.	.	.
2 h - 2 rum - 2 rooms . . . . .	17 761	30 575	8 749	6 431	1 710	622	183	43	23
Keittiö - Kök - Kitchen . . . . .	13 460	24 461	5 894	5 252	1 518	564	172	38	22
Keittokomero - Kokvrå Kitchenette . . . . .	4 282	6 079	2 842	1 178	190	56	11	4	1
Tuntematon - Okänd Unknown . . . . .	19	35	13	1	2	2	.	1	.
3 h - 3 rum - 3 rooms . . . . .	13 756	34 393	2 812	5 109	2 956	2 150	547	132	50
Keittiö - Kök - Kitchen . . . . .	13 099	32 994	2 593	4 856	2 854	2 089	534	125	48
Keittokomero - Kokvrå Kitchenette . . . . .	640	1 355	211	253	99	57	12	6	2
Tuntematon - Okänd Unknown . . . . .	17	44	8	.	3	4	1	1	.
4 h - 4 rum - 4 rooms . . . . .	12 524	36 704	1 395	4 147	2 801	2 767	1 073	254	87
Keittiö - Kök - Kitchen . . . . .	12 206	35 868	1 347	4 003	2 754	2 716	1 055	248	83
Keittokomero - Kokvrå Kitchenette . . . . .	314	823	48	142	47	50	17	6	4
Tuntematon - Okänd Unknown . . . . .	4	13	.	2	.	1	1	.	.
5 h - 5 rum - 5 rooms . . . . .	5 361	17 896	373	1 351	1 143	1 464	746	217	67
Keittiö - Kök - Kitchen . . . . .	5 214	17 439	359	1 303	1 114	1 436	725	211	66
Keittokomero - Kokvrå Kitchenette . . . . .	145	449	14	47	29	28	21	5	1
Tuntematon - Okänd Unknown . . . . .	2	8	.	1	.	.	.	1	.
6 h - 6 rum - 6 rooms . . . . .	1 273	4 538	92	273	254	303	228	95	28
Keittiö - Kök - Kitchen . . . . .	1 239	4 442	86	260	248	299	226	94	26
Keittokomero - Kokvrå Kitchenette . . . . .	34	96	6	13	6	4	2	1	2
Tuntematon - Okänd Unknown . . . . .	.	.	.	.	.	.	.	.	.
7+ h - 7+ rum - 7+ rooms . . . . .	509	1 851	60	88	99	114	80	41	27
Keittiö - Kök - Kitchen . . . . .	491	1 785	56	87	97	109	77	39	26
Keittokomero - Kokvrå Kitchenette . . . . .	17	65	3	1	2	5	3	2	1
Tuntematon - Okänd Unknown . . . . .	1	1	1	.	.	.	.	.	.
Tuntematon - Okänd - Unknown	287	595	144	67	31	27	10	4	4
Keittiö - Kök - Kitchen . . . . .	.	.	.	.	.	.	.	.	.
Keittokomero - Kokvrå Kitchenette . . . . .	2	2	2	.	.	.	.	.	.
Tuntematon - Okänd Unknown . . . . .	285	593	142	67	31	27	10	4	4

Taulukko 9. (jatk.) Asuntokunnat henkilöluvun ja huoneistotyypin mukaan 31.12.1995  
 Tabell 9. (forts.) Bostadshushåll efter personantal och lägenhetstyp  
 Table 9. (cont.) Household-dwelling units by number of persons and type of dwelling

Alue, huoneluuku, keittiötyyppi Område, rumsantal, kökstyp Area, number of rooms, type of kitchen	Asuntokuntia yhteensä Bostads-hushåll totalt Household-dwelling units total	Henkilöitä yhteensä Personer totalt Total persons	Asuntokunnan koko - Bostadshushållets personantal - Size of household-dwelling unit						
			1	2	3	4	5	6	7+
<b>Etelä-Savo - Södra Savolax</b> . . . . .	73 893	172 053	25 366	22 272	11 264	9 279	3 929	1 246	537
Keittiö - Kök - Kitchen . . . . .	59 529	151 168	15 273	19 314	10 550	8 897	3 792	1 189	514
Keittokomero - Kokvrå Kitchenette . . . . .	13 247	18 771	9 509	2 672	603	298	104	43	18
Tuntematon - Okänd Unknown . . . . .	1 117	2 114	584	286	111	84	33	14	5
1 huone - 1 rum - 1 room . . . . .	10 361	13 227	8 299	1 572	295	122	48	13	12
Keittiö - Kök - Kitchen . . . . .	3 818	5 725	2 558	879	221	97	40	12	11
Keittokomero - Kokvrå Kitchenette . . . . .	6 336	7 232	5 583	652	70	22	8	.	1
Tuntematon - Okänd Unknown . . . . .	207	270	158	41	4	3	.	1	.
2 h - 2 rum - 2 rooms . . . . .	22 367	38 735	10 942	8 144	2 141	793	228	82	37
Keittiö - Kök - Kitchen . . . . .	16 892	30 819	7 364	6 631	1 875	705	208	73	36
Keittokomero - Kokvrå Kitchenette . . . . .	5 407	7 795	3 545	1 490	260	82	20	9	1
Tuntematon - Okänd Unknown . . . . .	68	121	33	23	6	6	.	.	.
3 h - 3 rum - 3 rooms . . . . .	17 146	43 827	3 493	6 024	3 806	2 694	821	225	83
Keittiö - Kök - Kitchen . . . . .	16 248	41 830	3 201	5 707	3 648	2 611	791	213	77
Keittokomero - Kokvrå Kitchenette . . . . .	856	1 906	277	304	148	81	29	12	5
Tuntematon - Okänd Unknown . . . . .	42	91	15	13	10	2	1	.	1
4 h - 4 rum - 4 rooms . . . . .	14 117	42 712	1 578	4 320	3 068	3 229	1 387	389	146
Keittiö - Kök - Kitchen . . . . .	13 707	41 600	1 508	4 164	2 991	3 167	1 358	379	140
Keittokomero - Kokvrå Kitchenette . . . . .	385	1 043	67	146	70	60	27	10	5
Tuntematon - Okänd Unknown . . . . .	25	69	3	10	7	2	2	.	1
5 h - 5 rum - 5 rooms . . . . .	6 624	22 948	452	1 490	1 412	1 793	990	336	151
Keittiö - Kök - Kitchen . . . . .	6 418	22 329	426	1 425	1 367	1 747	980	327	146
Keittokomero - Kokvrå Kitchenette . . . . .	198	593	25	63	44	43	10	8	5
Tuntematon - Okänd Unknown . . . . .	8	26	1	2	1	3	.	1	.
6 h - 6 rum - 6 rooms . . . . .	1 706	6 150	112	375	326	418	297	124	54
Keittiö - Kök - Kitchen . . . . .	1 663	6 015	107	362	317	412	290	121	54
Keittokomero - Kokvrå Kitchenette . . . . .	43	135	5	13	9	6	7	3	.
Tuntematon - Okänd Unknown . . . . .	.	.	.	.	.	.	.	.	.
7+ h - 7+ rum - 7+ rooms . . . . .	798	2 911	109	151	132	161	128	66	51
Keittiö - Kök - Kitchen . . . . .	783	2 850	109	146	131	158	125	64	50
Keittokomero - Kokvrå Kitchenette . . . . .	13	53	.	4	1	3	3	1	1
Tuntematon - Okänd Unknown . . . . .	2	8	.	1	.	.	.	1	.
Tuntematon - Okänd - Unknown	774	1 543	381	196	84	69	30	11	3
Keittiö - Kök - Kitchen . . . . .	.	.	.	.	.	.	.	.	.
Keittokomero - Kokvrå Kitchenette . . . . .	9	14	7	.	1	1	.	.	.
Tuntematon - Okänd Unknown . . . . .	765	1 529	374	196	83	68	30	11	3

Taulukko 9. (jatk.) Asuntokunnat henkilöluvun ja huoneistotyypin mukaan 31.12.1995  
 Tabell 9. (forts.) Bostadshushåll efter personantal och lägenhetstyp  
 Table 9. (cont.) Household-dwelling units by number of persons and type of dwelling

Alue, huoneluku, keittiötyyppi Område, rumsantal, kökstyp Area, number of rooms, type of kitchen	Asuntokuntia yhteensä Bostads-hushåll totalt Household-dwelling units total	Henkilöitä yhteensä Personer totalt Total persons	Asuntokunnan koko - Bostadshushållets personantal - Size of household-dwelling unit						
			1	2	3	4	5	6	7+
<b>Pohjois-Savo - Norra Savolax . . . .</b>	107 851	254 904	36 541	31 725	16 537	14 342	5 995	1 802	909
Keittiö - Kök - Kitchen . . . . .	85 730	222 482	21 217	26 973	15 419	13 761	5 759	1 735	866
Keittokomero - Kokvrå Kitchenette . . . . .	20 317	28 830	14 446	4 280	906	441	167	51	26
Tuntematon - Okänd Unknown . . . . .	1 804	3 592	878	472	212	140	69	16	17
1 huone - 1 rum - 1 room . . . . .	16 498	21 485	12 954	2 676	485	261	77	29	16
Keittiö - Kök - Kitchen . . . . .	6 453	9 841	4 245	1 514	366	229	61	25	13
Keittokomero - Kokvrå Kitchenette . . . . .	9 712	11 205	8 439	1 124	103	29	12	3	2
Tuntematon - Okänd Unknown . . . . .	333	439	270	38	16	3	4	1	1
2 h - 2 rum - 2 rooms . . . . .	34 552	61 633	16 139	12 691	3 647	1 470	422	129	54
Keittiö - Kök - Kitchen . . . . .	25 764	48 686	10 555	10 145	3 193	1 328	378	117	48
Keittokomero - Kokvrå Kitchenette . . . . .	8 670	12 718	5 530	2 508	441	135	40	10	6
Tuntematon - Okänd Unknown . . . . .	118	229	54	38	13	7	4	2	.
3 h - 3 rum - 3 rooms . . . . .	24 746	66 301	4 352	8 375	5 629	4 452	1 408	367	163
Keittiö - Kök - Kitchen . . . . .	23 458	63 388	3 954	7 925	5 388	4 313	1 366	356	156
Keittokomero - Kokvrå Kitchenette . . . . .	1 229	2 772	376	434	230	135	38	10	6
Tuntematon - Okänd Unknown . . . . .	59	141	22	16	11	4	4	1	1
4 h - 4 rum - 4 rooms . . . . .	19 227	60 891	1 823	5 277	4 238	4 943	2 117	565	264
Keittiö - Kök - Kitchen . . . . .	18 741	59 480	1 751	5 117	4 143	4 853	2 069	550	258
Keittokomero - Kokvrå Kitchenette . . . . .	448	1 304	64	150	84	86	46	14	4
Tuntematon - Okänd Unknown . . . . .	38	107	8	10	11	4	2	1	2
5 h - 5 rum - 5 rooms . . . . .	8 606	30 833	480	1 800	1 795	2 416	1 402	486	227
Keittiö - Kök - Kitchen . . . . .	8 412	30 218	454	1 754	1 755	2 367	1 379	479	224
Keittokomero - Kokvrå Kitchenette . . . . .	184	583	23	45	39	47	21	6	3
Tuntematon - Okänd Unknown . . . . .	10	32	3	1	1	2	2	1	.
6 h - 6 rum - 6 rooms . . . . .	2 034	7 706	110	369	425	511	376	141	102
Keittiö - Kök - Kitchen . . . . .	1 982	7 504	109	355	416	502	367	136	97
Keittokomero - Kokvrå Kitchenette . . . . .	48	186	1	14	7	9	7	5	5
Tuntematon - Okänd Unknown . . . . .	4	16	.	.	2	.	2	.	.
7+ h - 7+ rum - 7+ rooms . . . . .	933	3 406	153	166	159	169	141	75	70
Keittiö - Kök - Kitchen . . . . .	918	3 357	149	163	157	169	138	72	70
Keittokomero - Kokvrå Kitchenette . . . . .	13	45	3	3	1	.	3	3	.
Tuntematon - Okänd Unknown . . . . .	2	4	1	.	1	.	.	.	.
Tuntematon - Okänd - Unknown	1 255	2 649	530	371	159	120	52	10	13
Keittiö - Kök - Kitchen . . . . .	2	8	.	.	1	.	1	.	.
Keittokomero - Kokvrå Kitchenette . . . . .	13	17	10	2	1	.	.	.	.
Tuntematon - Okänd Unknown . . . . .	1 240	2 624	520	369	157	120	51	10	13

Taulukko 9. (jatk.) Asutuskunnat henkilöluvun ja huoneistotyypin mukaan 31.12.1995  
 Tabell 9. (forts.) Bostadshushåll efter personantal och lägenhetstyp  
 Table 9. (cont.) Household-dwelling units by number of persons and type of dwelling

Alue, huoneluku, keittiötyyppi Område, rumsantal, kökstyp Area, number of rooms, type of kitchen	Asutokuntia yhteensä Bostads-hushåll totalt Household-dwelling units total	Henkilöitä yhteensä Personer totalt Total persons	Asutokunnan koko - Bostadshushållets personantal - Size of household-dwelling unit						
			1	2	3	4	5	6	7+
<b>Pohjois-Karjala - Norra Karelen . . .</b>	<b>74 575</b>	<b>175 237</b>	<b>25 468</b>	<b>22 188</b>	<b>11 319</b>	<b>9 680</b>	<b>4 042</b>	<b>1 266</b>	<b>612</b>
Keittiö - Kök - Kitchen .	60 198	154 549	15 224	19 271	10 687	9 316	3 894	1 222	584
Keittokomero - Kokvrå Kitchenette . . . . .	13 625	19 211	9 848	2 724	569	306	124	35	19
Tuntematon - Okänd Unknown . . . . .	752	1 477	396	193	63	58	24	9	9
1 huone - 1 rum - 1 room . . .	12 951	17 487	9 775	2 321	520	227	73	23	12
Keittiö - Kök - Kitchen .	5 499	8 863	3 294	1 494	416	201	61	22	11
Keittokomero - Kokvrå Kitchenette . . . . .	7 232	8 332	6 315	786	94	25	10	1	1
Tuntematon - Okänd Unknown . . . . .	220	292	166	41	10	1	2	.	.
2 h - 2 rum - 2 rooms . . . . .	23 069	41 900	10 588	8 439	2 443	1 109	330	117	43
Keittiö - Kök - Kitchen .	17 886	34 278	7 297	6 928	2 185	1 016	309	111	40
Keittokomero - Kokvrå Kitchenette . . . . .	5 127	7 519	3 260	1 499	254	84	21	6	3
Tuntematon - Okänd Unknown . . . . .	56	103	31	12	4	9	.	.	.
3 h - 3 rum - 3 rooms . . . . .	17 309	46 230	3 051	5 974	3 896	3 000	998	264	126
Keittiö - Kök - Kitchen .	16 499	44 352	2 836	5 654	3 761	2 909	956	258	125
Keittokomero - Kokvrå Kitchenette . . . . .	770	1 787	202	306	130	86	39	6	1
Tuntematon - Okänd Unknown . . . . .	40	91	13	14	5	5	3	.	.
4 h - 4 rum - 4 rooms . . . . .	13 843	43 567	1 337	3 884	3 068	3 417	1 529	434	174
Keittiö - Kök - Kitchen .	13 528	42 637	1 286	3 796	3 003	3 349	1 499	424	171
Keittokomero - Kokvrå Kitchenette . . . . .	298	884	48	82	62	65	28	10	3
Tuntematon - Okänd Unknown . . . . .	17	46	3	6	3	3	2	.	.
5 h - 5 rum - 5 rooms . . . . .	5 247	18 574	346	1 118	1 065	1 486	805	292	135
Keittiö - Kök - Kitchen .	5 095	18 064	331	1 077	1 040	1 449	783	285	130
Keittokomero - Kokvrå Kitchenette . . . . .	147	497	13	40	25	36	21	7	5
Tuntematon - Okänd Unknown . . . . .	5	13	2	1	.	1	1	.	.
6 h - 6 rum - 6 rooms . . . . .	1 149	4 471	44	215	219	305	214	91	61
Keittiö - Kök - Kitchen .	1 121	4 362	43	209	216	295	211	88	59
Keittokomero - Kokvrå Kitchenette . . . . .	25	98	1	6	2	8	3	3	2
Tuntematon - Okänd Unknown . . . . .	3	11	.	.	1	2	.	.	.
7+ h - 7+ rum - 7+ rooms . . .	588	2 103	137	116	68	99	78	36	54
Keittiö - Kök - Kitchen .	570	1 993	137	113	66	97	75	34	48
Keittokomero - Kokvrå Kitchenette . . . . .	15	81	.	3	2	2	2	2	4
Tuntematon - Okänd Unknown . . . . .	3	29	.	.	.	.	1	.	2
Tuntematon - Okänd - Unknown	419	905	190	121	40	37	15	9	7
Keittiö - Kök - Kitchen .	.	.	.	.	.	.	.	.	.
Keittokomero - Kokvrå Kitchenette . . . . .	11	13	9	2	.	.	.	.	.
Tuntematon - Okänd Unknown . . . . .	408	892	181	119	40	37	15	9	7

Taulukko 9. (jatk.) Asuntokunnat henkilöluvun ja huoneistotyypin mukaan 31.12.1995  
 Tabel 9. (forts.) Bostadshushåll efter personantal och lägenhetstyp  
 Table 9. (cont.) Household-dwelling units by number of persons and type of dwelling

Alue, huoneluku, keittiötyyppi Område, rumsantal, kökstyp Area, number of rooms, type of kitchen	Asuntokuntia yhteensä Bostads-hushåll totalt Household-dwelling units total	Henkilöitä yhteensä Personer totalt Total persons	Asuntokunnan koko - Bostadshushållets personantal - Size of household-dwelling unit						
			1	2	3	4	5	6	7+
<b>Keski-Suomi - Mellersta Finland . .</b>	<b>108 067</b>	<b>254 933</b>	<b>37 265</b>	<b>31 900</b>	<b>15 981</b>	<b>13 970</b>	<b>5 971</b>	<b>1 836</b>	<b>1 144</b>
Keittiö - Kök - Kitchen .	86 759	224 208	22 097	27 594	15 018	13 443	5 757	1 750	1 100
Keittokomero - Kokvrå Kitchenette . . . . .	19 627	27 273	14 354	3 870	791	382	146	63	21
Tuntematon - Okänd Unknown . . . . .	1 681	3 452	814	436	172	145	68	23	23
1 huone - 1 rum - 1 room . . .	15 861	20 400	12 703	2 325	492	209	82	32	18
Keittiö - Kök - Kitchen .	6 347	9 500	4 305	1 379	387	169	66	24	17
Keittokomero - Kokvrå Kitchenette . . . . .	9 327	10 638	8 256	916	99	36	12	7	1
Tuntematon - Okänd Unknown . . . . .	187	262	142	30	6	4	4	1	.
2 h - 2 rum - 2 rooms . . . . .	33 590	59 086	16 281	12 054	3 285	1 345	416	137	72
Keittiö - Kök - Kitchen .	24 890	46 526	10 599	9 623	2 873	1 218	386	124	67
Keittokomero - Kokvrå Kitchenette . . . . .	8 625	12 405	5 651	2 405	404	121	28	12	4
Tuntematon - Okänd Unknown . . . . .	75	155	31	26	8	6	2	1	1
3 h - 3 rum - 3 rooms . . . . .	24 523	64 246	4 654	8 671	5 200	4 197	1 291	308	202
Keittiö - Kök - Kitchen .	23 499	61 971	4 316	8 294	5 053	4 095	1 248	298	195
Keittokomero - Kokvrå Kitchenette . . . . .	962	2 144	319	350	139	96	41	10	7
Tuntematon - Okänd Unknown . . . . .	62	131	19	27	8	6	2	.	.
4 h - 4 rum - 4 rooms . . . . .	20 274	63 354	2 112	5 818	4 374	4 900	2 153	598	319
Keittiö - Kök - Kitchen .	19 822	62 079	2 024	5 693	4 269	4 826	2 116	578	316
Keittokomero - Kokvrå Kitchenette . . . . .	428	1 200	85	119	97	72	34	19	2
Tuntematon - Okänd Unknown . . . . .	24	75	3	6	8	2	3	1	1
5 h - 5 rum - 5 rooms . . . . .	9 053	32 028	599	2 003	1 882	2 420	1 388	473	288
Keittiö - Kök - Kitchen .	8 833	31 338	573	1 938	1 840	2 372	1 362	464	284
Keittokomero - Kokvrå Kitchenette . . . . .	211	655	25	63	40	47	25	8	3
Tuntematon - Okänd Unknown . . . . .	9	35	1	2	2	1	1	1	1
6 h - 6 rum - 6 rooms . . . . .	2 292	8 636	161	441	429	560	405	176	120
Keittiö - Kök - Kitchen .	2 248	8 494	155	429	419	553	401	173	118
Keittokomero - Kokvrå Kitchenette . . . . .	42	136	6	12	8	7	4	3	2
Tuntematon - Okänd Unknown . . . . .	2	6	.	.	2	.	.	.	.
7+ h - 7+ rum - 7+ rooms . . .	1 143	4 397	129	240	181	213	180	93	107
Keittiö - Kök - Kitchen .	1 120	4 300	125	238	177	210	178	89	103
Keittokomero - Kokvrå Kitchenette . . . . .	20	75	4	2	4	3	2	3	2
Tuntematon - Okänd Unknown . . . . .	3	22	.	.	.	.	.	1	2
Tuntematon - Okänd - Unknown	1 331	2 786	626	348	138	126	56	19	18
Keittiö - Kök - Kitchen .	.	.	.	.	.	.	.	.	.
Keittokomero - Kokvrå Kitchenette . . . . .	12	20	8	3	.	.	.	1	.
Tuntematon - Okänd Unknown . . . . .	1 319	2 766	618	345	138	126	56	18	18

Taulukko 9. (jatk.) Asuntokunnat henkilöluvun ja huoneistotyypin mukaan 31.12.1995  
 Tabell 9. (forts.) Bostadshushåll efter personantal och lägenhetstyp  
 Table 9. (cont.) Household-dwelling units by number of persons and type of dwelling

Alue, huoneluku, keittiötyyppi Område, rumsantal, kökstyp Area, number of rooms, type of kitchen	Asuntokuntia yhteensä Bostads-hushåll totalt Household-dwelling units total	Henkilöitä yhteensä Personer totalt Total persons	Asuntokunnan koko - Bostadshushållets personantal - Size of household-dwelling unit							
			1	2	3	4	5	6	7+	
<b>Etelä-Pohjanmaa</b>										
<b>Södra Österbotten</b> .....	76 777	198 902	22 419	21 563	12 003	11 499	6 176	2 137	980	
Keittiö - Kök - Kitchen .	66 162	182 552	15 196	19 394	11 414	11 148	6 001	2 070	939	
Keittokomero - Kokvrå Kitchenette .....	9 398	14 025	6 556	1 874	487	269	134	51	27	
Tuntematon - Okänd Unknown .....	1 217	2 325	667	295	102	82	41	16	14	
1 huone - 1 rum - 1 room . . .	7 697	10 572	5 840	1 300	285	158	72	27	15	
Keittiö - Kök - Kitchen .	3 863	6 083	2 498	907	220	142	61	23	12	
Keittokomero - Kokvrå Kitchenette .....	3 682	4 296	3 213	377	62	15	9	4	2	
Tuntematon - Okänd Unknown .....	152	193	129	16	3	1	2	.	1	
2 h - 2 rum - 2 rooms . . . . .	19 581	35 149	9 640	6 593	1 903	903	333	154	55	
Keittiö - Kök - Kitchen .	15 218	29 002	6 618	5 542	1 713	837	313	143	52	
Keittokomero - Kokvrå Kitchenette .....	4 281	6 012	2 980	1 019	185	64	20	10	3	
Tuntematon - Okänd Unknown .....	82	135	42	32	5	2	.	1	.	
3 h - 3 rum - 3 rooms . . . . .	14 748	37 608	3 389	5 139	2 843	2 132	821	284	140	
Keittiö - Kök - Kitchen .	14 048	36 090	3 133	4 902	2 738	2 074	790	276	135	
Keittokomero - Kokvrå Kitchenette .....	663	1 431	244	225	98	56	29	6	5	
Tuntematon - Okänd Unknown .....	37	87	12	12	7	2	2	2	.	
4 h - 4 rum - 4 rooms . . . . .	17 970	56 137	2 048	5 094	3 729	4 082	2 135	631	251	
Keittiö - Kök - Kitchen .	17 561	55 018	1 966	4 953	3 664	4 015	2 095	622	246	
Keittokomero - Kokvrå Kitchenette .....	384	1 059	75	132	62	63	38	9	5	
Tuntematon - Okänd Unknown .....	25	60	7	9	3	4	2	.	.	
5 h - 5 rum - 5 rooms . . . . .	11 450	40 794	731	2 392	2 328	3 129	1 941	645	284	
Keittiö - Kök - Kitchen .	11 176	39 944	699	2 304	2 272	3 080	1 914	630	277	
Keittokomero - Kokvrå Kitchenette .....	263	816	31	86	52	46	26	15	7	
Tuntematon - Okänd Unknown .....	11	34	1	2	4	3	1	.	.	
6 h - 6 rum - 6 rooms . . . . .	3 031	11 351	187	580	601	718	576	243	126	
Keittiö - Kök - Kitchen .	2 937	11 042	178	554	578	700	565	239	123	
Keittokomero - Kokvrå Kitchenette .....	89	291	8	26	21	18	10	3	3	
Tuntematon - Okänd Unknown .....	5	18	1	.	2	.	1	1	.	
7+ h - 7+ rum - 7+ rooms . . .	1 391	5 493	106	239	236	307	265	141	97	
Keittiö - Kök - Kitchen .	1 358	5 371	104	231	229	300	263	137	94	
Keittokomero - Kokvrå Kitchenette .....	32	115	2	8	7	7	2	4	2	
Tuntematon - Okänd - Unknown .....	1	7	.	.	.	.	.	.	1	
Tuntematon - Okänd - Unknown	909	1 798	478	226	78	70	33	12	12	
Keittiö - Kök - Kitchen .	1	2	.	1	.	.	.	.	.	
Keittokomero - Kokvrå Kitchenette .....	4	5	3	1	.	.	.	.	.	
Tuntematon - Okänd Unknown .....	904	1 791	475	224	78	70	33	12	12	

Taulukko 9. (jatk.) Asuntokunnat henkilöluvun ja huoneistotyypin mukaan 31.12.1995  
 Tabell 9. (forts.) Bostadshushåll efter personantal och lägenhetstyp  
 Table 9. (cont.) Household-dwelling units by number of persons and type of dwelling

Alue, huoneluku, keittiötyyppi Område, rumsantal, kökstyp Area, number of rooms, type of kitchen	Asuntokuntia yhteensä Bostadshushåll totalt Household-dwelling units total	Henkilöitä yhteensä Personer totalt Total persons	Asuntokunnan koko - Bostadshushållets personantal - Size of household-dwelling unit						
			1	2	3	4	5	6	7+
<b>Vaasan rannikkoseutu</b>									
<b>Vasa kustregionen</b> .....	69 876	172 370	21 593	20 977	10 669	10 042	4 458	1 370	767
Keittiö - Kök - Kitchen .	59 346	156 473	14 376	18 806	10 094	9 683	4 330	1 320	737
Keittokomero - Kokvrå Kitchenette . . . . .	9 263	13 366	6 588	1 877	417	235	87	38	21
Tuntematon - Okänd Unknown . . . . .	1 267	2 531	629	294	158	124	41	12	9
1 huone - 1 rum - 1 room . . .	7 930	10 275	6 309	1 185	249	124	40	12	11
Keittiö - Kök - Kitchen .	3 425	5 067	2 341	752	180	103	34	7	8
Keittokomero - Kokvrå Kitchenette . . . . .	4 322	4 999	3 805	418	65	20	6	5	3
Tuntematon - Okänd Unknown . . . . .	183	209	163	15	4	1	.	.	.
2 h - 2 rum - 2 rooms . . . . .	17 760	31 557	8 731	6 144	1 671	779	294	84	57
Keittiö - Kök - Kitchen .	14 137	26 283	6 320	5 214	1 493	709	272	76	53
Keittokomero - Kokvrå Kitchenette . . . . .	3 606	5 245	2 402	925	176	69	22	8	4
Tuntematon - Okänd Unknown . . . . .	17	29	9	5	2	1	.	.	.
3 h - 3 rum - 3 rooms . . . . .	15 444	38 119	3 600	5 798	2 816	2 218	700	188	124
Keittiö - Kök - Kitchen .	14 698	36 581	3 319	5 500	2 744	2 163	678	175	119
Keittokomero - Kokvrå Kitchenette . . . . .	729	1 497	276	293	68	53	22	12	5
Tuntematon - Okänd Unknown . . . . .	17	41	5	5	4	2	.	1	.
4 h - 4 rum - 4 rooms . . . . .	14 701	43 969	1 687	4 715	3 182	3 210	1 314	406	187
Keittiö - Kök - Kitchen .	14 398	43 230	1 619	4 590	3 131	3 173	1 300	400	185
Keittokomero - Kokvrå Kitchenette . . . . .	289	704	64	121	48	36	12	6	2
Tuntematon - Okänd Unknown . . . . .	14	35	4	4	3	1	2	.	.
5 h - 5 rum - 5 rooms . . . . .	9 247	32 509	567	2 087	1 851	2 627	1 463	422	230
Keittiö - Kök - Kitchen .	9 034	31 928	534	2 007	1 807	2 588	1 452	420	226
Keittokomero - Kokvrå Kitchenette . . . . .	207	565	32	79	41	38	11	2	4
Tuntematon - Okänd Unknown . . . . .	6	16	1	1	3	1	.	.	.
6 h - 6 rum - 6 rooms . . . . .	2 586	9 222	141	570	558	698	399	144	76
Keittiö - Kök - Kitchen .	2 502	8 961	138	535	540	681	391	143	74
Keittokomero - Kokvrå Kitchenette . . . . .	82	255	3	35	16	17	8	1	2
Tuntematon - Okänd Unknown . . . . .	2	6	.	.	2	.	.	.	.
7+ h - 7+ rum - 7+ rooms . . .	1 173	4 511	107	212	202	268	208	103	73
Keittiö - Kök - Kitchen .	1 152	4 423	105	208	199	266	203	99	72
Keittokomero - Kokvrå Kitchenette . . . . .	21	88	2	4	3	2	5	4	1
Tuntematon - Okänd Unknown . . . . .	.	.	.	.	.	.	.	.	.
Tuntematon - Okänd - Unknown	1 035	2 208	451	266	140	118	40	11	9
Keittiö - Kök - Kitchen .	.	.	.	.	.	.	.	.	.
Keittokomero - Kokvrå Kitchenette . . . . .	7	13	4	2	.	.	1	.	.
Tuntematon - Okänd Unknown . . . . .	1 028	2 195	447	264	140	118	39	11	9

Taulukko 9. (jatk.) Asuntokunnat henkilöluvun ja huoneistotyypin mukaan 31.12.1995  
 Tabell 9. (forts.) Bostadshushåll efter personantal och lägenhetstyp  
 Table 9. (cont.) Household-dwelling units by number of persons and type of dwelling

Alue, huoneluku, keittiötyyppi Område, rumsantal, kökstyp Area, number of rooms, type of kitchen	Asuntokuntia yhteensä Bostads-hushåll totalt Household-dwelling units total	Henkilöitä yhteensä Personer totalt Total persons	Asuntokunnan koko - Bostadshushållets personantal - Size of household-dwelling unit						
			1	2	3	4	5	6	7+
<b>Keski-Pohjanmaa</b>									
<b>Mellersta Österbotten</b> .....	26 144	72 343	6 712	7 282	4 287	4 078	2 335	825	625
Keittiö - Kök - Kitchen .	22 758	66 730	4 514	6 605	4 065	3 921	2 252	797	604
Keittokomero - Kokvrå Kitchenette .....	2 777	4 209	1 952	521	136	95	47	14	12
Tuntematon - Okänd Unknown .....	609	1 404	246	156	86	62	36	14	9
1 huone - 1 rum - 1 room . . .	2 163	2 869	1 713	321	64	40	13	4	8
Keittiö - Kök - Kitchen .	745	1 170	496	160	43	26	12	2	6
Keittokomero - Kokvrå Kitchenette .....	1 403	1 683	1 203	160	21	14	1	2	2
Tuntematon - Okänd Unknown .....	15	16	14	1	.	.	.	.	.
2 h - 2 rum - 2 rooms . . . . .	5 507	10 097	2 642	1 849	594	253	99	46	24
Keittiö - Kök - Kitchen .	4 496	8 564	1 980	1 610	530	221	88	43	24
Keittokomero - Kokvrå Kitchenette .....	999	1 514	655	236	62	32	11	3	.
Tuntematon - Okänd Unknown .....	12	19	7	3	2	.	.	.	.
3 h - 3 rum - 3 rooms . . . . .	5 351	13 863	1 108	1 955	1 057	774	306	80	71
Keittiö - Kök - Kitchen .	5 161	13 418	1 048	1 882	1 036	756	295	78	66
Keittokomero - Kokvrå Kitchenette .....	182	431	57	69	20	18	11	2	5
Tuntematon - Okänd Unknown .....	8	14	3	4	1	.	.	.	.
4 h - 4 rum - 4 rooms . . . . .	6 848	22 347	689	1 859	1 393	1 565	889	294	159
Keittiö - Kök - Kitchen .	6 732	22 010	663	1 824	1 376	1 548	874	291	156
Keittokomero - Kokvrå Kitchenette .....	104	310	22	31	15	16	14	3	3
Tuntematon - Okänd Unknown .....	12	27	4	4	2	1	1	.	.
5 h - 5 rum - 5 rooms . . . . .	4 159	15 540	248	851	799	1 051	742	270	198
Keittiö - Kök - Kitchen .	4 094	15 341	240	829	787	1 040	736	265	197
Keittokomero - Kokvrå Kitchenette .....	60	185	8	18	12	11	6	4	1
Tuntematon - Okänd Unknown .....	5	14	.	4	.	.	.	1	.
6 h - 6 rum - 6 rooms . . . . .	1 056	4 098	57	224	205	244	167	80	79
Keittiö - Kök - Kitchen .	1 040	4 050	55	218	203	241	165	79	79
Keittokomero - Kokvrå Kitchenette .....	15	42	2	6	2	3	2	.	.
Tuntematon - Okänd Unknown .....	1	6	.	.	.	.	.	1	.
7+ h - 7+ rum - 7+ rooms . . .	503	2 223	35	83	94	91	84	39	77
Keittiö - Kök - Kitchen .	490	2 177	32	82	90	89	82	39	76
Keittokomero - Kokvrå Kitchenette .....	12	42	3	1	4	1	2	.	1
Tuntematon - Okänd Unknown .....	1	4	.	.	.	1	.	.	.
Tuntematon - Okänd - Unknown	557	1 306	220	140	81	60	35	12	9
Keittiö - Kök - Kitchen .	.	.	.	.	.	.	.	.	.
Keittokomero - Kokvrå Kitchenette .....	2	2	2	.	.	.	.	.	.
Tuntematon - Okänd Unknown .....	555	1 304	218	140	81	60	35	12	9

Taulukko 9. (jatk.) Asuntokunnat henkilöluvun ja huoneistotyypin mukaan 31.12.1995  
 Tabell 9. (forts.) Bostadshushåll efter personantal och lägenhetstyp  
 Table 9. (cont.) Household-dwelling units by number of persons and type of dwelling

Alue, huoneluku, keittiötyyppi Område, rumsantal, kökstyp Area, number of rooms, type of kitchen	Asuntokuntia yhteensä Bostads-hushåll totalt Household-dwelling units total	Henkilöitä yhteensä Personer totalt Total persons	Asuntokunnan koko - Bostadshushållets personantal - Size of household-dwelling unit						
			1	2	3	4	5	6	7+
<b>Pohjois-Pohjanmaa</b>									
<b>Norra Österbotten</b> .....	134 592	353 231	40 462	37 267	21 332	19 498	9 315	3 421	3 297
Keittiö - Kök - Kitchen .	110 672	315 357	24 467	32 294	19 955	18 651	8 912	3 258	3 135
Keittokomero - Kokvrå Kitchenette .....	22 231	34 402	15 121	4 589	1 191	729	343	129	129
Tuntematon - Okänd Unknown .....	1 689	3 472	874	384	186	118	60	34	33
1 huone - 1 rum - 1 room . . .	16 138	21 146	12 734	2 486	524	230	98	35	31
Keittiö - Kök - Kitchen .	5 612	8 782	3 665	1 276	359	179	79	28	26
Keittokomero - Kokvrå Kitchenette .....	10 205	11 946	8 814	1 165	149	49	17	7	4
Tuntematon - Okänd Unknown .....	321	418	255	45	16	2	2	.	1
2 h - 2 rum - 2 rooms . . . . .	36 209	65 145	17 237	12 817	3 742	1 596	495	198	124
Keittiö - Kök - Kitchen .	27 138	51 477	11 521	10 265	3 215	1 417	433	179	108
Keittokomero - Kokvrå Kitchenette .....	8 921	13 391	5 633	2 510	514	173	62	17	12
Tuntematon - Okänd Unknown .....	150	277	83	42	13	6	.	2	4
3 h - 3 rum - 3 rooms . . . . .	29 956	79 806	5 927	9 987	6 520	4 922	1 693	523	384
Keittiö - Kök - Kitchen .	28 343	76 192	5 406	9 398	6 260	4 770	1 641	501	367
Keittokomero - Kokvrå Kitchenette .....	1 541	3 455	494	565	249	147	49	21	16
Tuntematon - Okänd Unknown .....	72	159	27	24	11	5	3	1	1
4 h - 4 rum - 4 rooms . . . . .	29 927	98 800	2 869	7 713	6 345	7 397	3 592	1 214	797
Keittiö - Kök - Kitchen .	29 055	96 015	2 745	7 498	6 178	7 186	3 499	1 174	775
Keittokomero - Kokvrå Kitchenette .....	844	2 694	120	209	160	207	89	37	22
Tuntematon - Okänd Unknown .....	28	91	4	6	7	4	4	3	.
5 h - 5 rum - 5 rooms . . . . .	15 988	61 666	868	3 168	3 186	4 147	2 554	1 002	1 063
Keittiö - Kök - Kitchen .	15 464	59 719	823	3 055	3 095	4 026	2 467	969	1 029
Keittokomero - Kokvrå Kitchenette .....	515	1 922	44	109	89	120	87	32	34
Tuntematon - Okänd Unknown .....	9	25	1	4	2	1	.	1	.
6 h - 6 rum - 6 rooms . . . . .	3 632	15 512	187	616	649	861	603	285	431
Keittiö - Kök - Kitchen .	3 493	14 902	181	591	623	835	577	273	413
Keittokomero - Kokvrå Kitchenette .....	134	592	5	25	25	24	26	11	18
Tuntematon - Okänd Unknown .....	5	18	1	.	1	2	.	1	.
7+ h - 7+ rum - 7+ rooms . . .	1 629	8 654	130	217	230	246	229	138	439
Keittiö - Kök - Kitchen .	1 566	8 268	126	210	225	238	216	134	417
Keittokomero - Kokvrå Kitchenette .....	61	381	4	6	4	8	13	4	22
Tuntematon - Okänd Unknown .....	2	5	.	1	1	.	.	.	.
Tuntematon - Okänd - Unknown	1 113	2 502	510	263	136	99	51	26	28
Keittiö - Kök - Kitchen .	1	2	.	1	.	.	.	.	.
Keittokomero - Kokvrå Kitchenette .....	10	21	7	.	1	1	.	.	1
Tuntematon - Okänd Unknown .....	1 102	2 479	503	262	135	98	51	26	27

Taulukko 9. (jatk.) Asuntokunnat henkilöluvun ja huoneistotyypin mukaan 31.12.1995  
 Tabell 9. (forts.) Bostadshushåll efter personantal och lägenhetstyp  
 Table 9. (cont.) Household-dwelling units by number of persons and type of dwelling

Alue, huoneluku, keittiötyyppi Område, rumsantal, kökstyp Area, number of rooms, type of kitchen	Asuntokuntia yhteensä Bostads-hushåll totalt Household-dwelling units total	Henkilöitä yhteensä Personer totalt Total persons	Asuntokunnan koko - Bostadshushållets personantal - Size of household-dwelling unit						
			1	2	3	4	5	6	7+
<b>Kainuu - Kajanaland</b> .....	38 009	94 238	11 752	10 954	6 156	5 460	2 549	757	381
Keittiö - Kök - Kitchen .	30 517	82 905	6 661	9 347	5 760	5 224	2 441	723	361
Keittokomero - Kokvrå Kitchenette .....	7 024	10 455	4 822	1 511	353	203	92	28	15
Tuntematon - Okänd Unknown .....	468	878	269	96	43	33	16	6	5
1 huone - 1 rum - 1 room . . .	4 426	5 502	3 608	644	114	43	11	5	1
Keittiö - Kök - Kitchen .	1 395	2 040	939	331	78	35	7	5	.
Keittokomero - Kokvrå Kitchenette .....	2 987	3 413	2 629	310	35	8	4	.	1
Tuntematon - Okänd Unknown .....	44	49	40	3	1	.	.	.	.
2 h - 2 rum - 2 rooms . . . . .	10 809	19 129	5 170	3 893	1 109	437	140	43	17
Keittiö - Kök - Kitchen .	7 669	14 482	3 201	2 955	944	392	125	38	14
Keittokomero - Kokvrå Kitchenette .....	3 109	4 598	1 951	928	164	43	15	5	3
Tuntematon - Okänd Unknown .....	31	49	18	10	1	2	.	.	.
3 h - 3 rum - 3 rooms . . . . .	9 104	24 194	1 688	3 074	2 001	1 622	542	117	60
Keittiö - Kök - Kitchen .	8 606	23 143	1 503	2 901	1 924	1 585	523	112	58
Keittokomero - Kokvrå Kitchenette .....	479	1 008	180	166	72	36	18	5	2
Tuntematon - Okänd Unknown .....	19	43	5	7	5	1	1	.	.
4 h - 4 rum - 4 rooms . . . . .	8 849	28 152	818	2 389	2 012	2 185	1 058	282	105
Keittiö - Kök - Kitchen .	8 577	27 348	776	2 309	1 964	2 119	1 034	272	103
Keittokomero - Kokvrå Kitchenette .....	266	787	39	80	47	66	23	9	2
Tuntematon - Okänd Unknown .....	6	17	3	.	1	.	1	1	.
5 h - 5 rum - 5 rooms . . . . .	3 542	12 935	206	725	716	915	632	227	121
Keittiö - Kök - Kitchen .	3 395	12 436	186	701	689	873	607	220	119
Keittokomero - Kokvrå Kitchenette .....	144	491	20	23	25	42	25	7	2
Tuntematon - Okänd Unknown .....	3	8	.	1	2	.	.	.	.
6 h - 6 rum - 6 rooms . . . . .	657	2 508	38	113	130	179	106	54	37
Keittiö - Kök - Kitchen .	627	2 389	36	110	122	172	100	53	34
Keittokomero - Kokvrå Kitchenette .....	30	119	2	3	8	7	6	1	3
Tuntematon - Okänd Unknown .....	.	.	.	.	.	.	.	.	.
7+ h - 7+ rum - 7+ rooms . . .	256	1 101	21	41	41	49	45	24	35
Keittiö - Kök - Kitchen .	247	1 062	20	40	39	48	44	23	33
Keittokomero - Kokvrå Kitchenette .....	8	38	.	1	2	1	1	1	2
Tuntematon - Okänd Unknown .....	1	1	1	.	.	.	.	.	.
Tuntematon - Okänd - Unknown	366	717	203	75	33	30	15	5	5
Keittiö - Kök - Kitchen .	1	5	.	.	.	.	1	.	.
Keittokomero - Kokvrå Kitchenette .....	1	1	1	.	.	.	.	.	.
Tuntematon - Okänd Unknown .....	364	711	202	75	33	30	14	5	5

Taulukko 9. (jatk.) Asuntokunnat henkilöluvun ja huoneistotyypin mukaan 31.12.1995  
 Tabell 9. (forts.) Bostadshushåll efter personantal och lägenhetstyp  
 Table 9. (cont.) Household-dwelling units by number of persons and type of dwelling

Alue, huoneluku, keittiötyyppi Område, rumsantal, kökstyp Area, number of rooms, type of kitchen	Asuntokuntia yhteensä Bostads-hushåll totalt Household-dwelling units total	Henkilöitä yhteensä Personer totalt Total persons	Asuntokunnan koko - Bostadshushållets personantal - Size of household-dwelling unit						
			1	2	3	4	5	6	7+
<b>Lappi - Lappland</b> .....	80 233	199 245	24 746	23 286	13 091	11 602	4 923	1 588	997
Keittiö - Kök - Kitchen .	65 330	175 888	14 863	20 110	12 145	11 087	4 686	1 514	925
Keittokomero - Kokvrå Kitchenette .....	13 295	20 307	8 997	2 828	773	405	177	58	57
Tuntematon - Okänd Unknown .....	1 608	3 050	886	348	173	110	60	16	15
1 huone - 1 rum - 1 room . . .	8 703	11 568	6 810	1 325	310	165	63	19	11
Keittiö - Kök - Kitchen .	2 757	4 420	1 753	622	198	122	43	14	5
Keittokomero - Kokvrå Kitchenette .....	5 635	6 758	4 786	682	104	39	14	5	5
Tuntematon - Okänd Unknown .....	311	390	271	21	8	4	6	.	1
2 h - 2 rum - 2 rooms . . . . .	22 418	39 948	10 869	7 816	2 316	906	326	101	84
Keittiö - Kök - Kitchen .	16 445	30 990	7 055	6 205	1 949	783	288	91	74
Keittokomero - Kokvrå Kitchenette .....	5 870	8 783	3 756	1 582	358	119	36	9	10
Tuntematon - Okänd Unknown .....	103	175	58	29	9	4	2	1	.
3 h - 3 rum - 3 rooms . . . . .	18 973	49 665	3 818	6 387	4 223	3 103	980	286	176
Keittiö - Kök - Kitchen .	17 971	47 447	3 467	6 048	4 069	3 004	941	274	168
Keittokomero - Kokvrå Kitchenette .....	949	2 124	322	326	147	97	37	12	8
Tuntematon - Okänd Unknown .....	53	94	29	13	7	2	2	.	.
4 h - 4 rum - 4 rooms . . . . .	18 334	56 944	1 972	5 290	3 925	4 434	1 889	558	266
Keittiö - Kök - Kitchen .	17 803	55 409	1 882	5 123	3 809	4 351	1 841	546	251
Keittokomero - Kokvrå Kitchenette .....	515	1 492	87	160	113	83	46	12	14
Tuntematon - Okänd Unknown .....	16	43	3	7	3	.	2	.	1
5 h - 5 rum - 5 rooms . . . . .	8 461	30 209	581	1 757	1 746	2 374	1 271	450	282
Keittiö - Kök - Kitchen .	8 211	29 384	543	1 695	1 705	2 323	1 235	439	271
Keittokomero - Kokvrå Kitchenette .....	239	797	36	59	37	49	36	11	11
Tuntematon - Okänd Unknown .....	11	28	2	3	4	2	.	.	.
6 h - 6 rum - 6 rooms . . . . .	1 661	6 234	109	324	339	409	274	121	85
Keittiö - Kök - Kitchen .	1 606	6 036	105	310	329	397	268	114	83
Keittokomero - Kokvrå Kitchenette .....	52	187	4	13	9	12	6	6	2
Tuntematon - Okänd Unknown .....	3	11	.	1	1	.	.	1	.
7+ h - 7+ rum - 7+ rooms . . .	568	2 363	59	114	91	114	72	38	80
Keittiö - Kök - Kitchen .	536	2 196	58	107	86	107	70	35	73
Keittokomero - Kokvrå Kitchenette .....	30	161	1	6	5	6	2	3	7
Tuntematon - Okänd Unknown .....	2	6	.	1	.	1	.	.	.
Tuntematon - Okänd - Unknown	1 115	2 314	528	273	141	97	48	15	13
Keittiö - Kök - Kitchen .	1	6	.	.	.	.	.	1	.
Keittokomero - Kokvrå Kitchenette .....	5	5	5	.	.	.	.	.	.
Tuntematon - Okänd Unknown .....	1 109	2 303	523	273	141	97	48	14	13

Taulukko 9. (jatk.) Asuntokunnat henkilöluvun ja huoneistotyypin mukaan 31.12.1995  
 Tabell 9. (forts.) Bostadshushåll efter personantal och lägenhetstyp  
 Table 9. (cont.) Household-dwelling units by number of persons and type of dwelling

Alue, huoneluku, keittiötyyppi Område, rumsantal, kökstyp Area, number of rooms, type of kitchen	Asuntokuntia yhteensä Bostads-hushåll totalt Household-dwelling units total	Henkilöitä yhteensä Personer totalt Total persons	Asuntokunnan koko - Bostadshushållets personantal - Size of household-dwelling unit						
			1	2	3	4	5	6	7+
<b>Ahvenanmaa - Åland</b> .....	10 765	24 956	3 785	3 112	1 632	1 455	559	157	65
Keittiö - Kök - Kitchen .	9 230	22 314	2 818	2 825	1 517	1 347	518	150	55
Keittokomero - Kokvrå Kitchenette .....	947	1 399	681	162	54	29	13	6	2
Tuntematon - Okänd Unknown .....	588	1 243	286	125	61	79	28	1	8
1 huone - 1 rum - 1 room . . .	720	954	582	88	24	12	11	1	2
Keittiö - Kök - Kitchen .	363	489	288	47	11	11	6	.	.
Keittokomero - Kokvrå Kitchenette .....	349	450	289	40	12	1	4	1	2
Tuntematon - Okänd Unknown .....	8	15	5	1	1	.	1	.	.
2 h - 2 rum - 2 rooms . . . . .	2 269	3 678	1 359	593	188	91	27	9	2
Keittiö - Kök - Kitchen .	1 811	3 019	1 030	513	158	76	23	9	2
Keittokomero - Kokvrå Kitchenette .....	453	654	324	80	30	15	4	.	.
Tuntematon - Okänd Unknown .....	5	5	5	.	.	.	.	.	.
3 h - 3 rum - 3 rooms . . . . .	2 244	5 038	742	782	359	217	105	26	13
Keittiö - Kök - Kitchen .	2 150	4 842	691	762	354	210	98	23	12
Keittokomero - Kokvrå Kitchenette .....	85	161	49	19	4	6	4	3	.
Tuntematon - Okänd Unknown .....	9	35	2	1	1	1	3	.	1
4 h - 4 rum - 4 rooms . . . . .	2 352	6 266	464	783	470	436	134	50	15
Keittiö - Kök - Kitchen .	2 315	6 193	449	770	464	434	134	49	15
Keittokomero - Kokvrå Kitchenette .....	36	71	15	12	6	2	.	1	.
Tuntematon - Okänd Unknown .....	1	2	.	1	.	.	.	.	.
5 h - 5 rum - 5 rooms . . . . .	1 649	4 883	221	492	340	387	158	40	11
Keittiö - Kök - Kitchen .	1 631	4 835	218	483	340	383	157	39	11
Keittokomero - Kokvrå Kitchenette .....	16	41	3	8	.	4	.	1	.
Tuntematon - Okänd Unknown .....	2	7	.	1	.	.	1	.	.
6 h - 6 rum - 6 rooms . . . . .	611	1 863	75	177	117	156	63	19	4
Keittiö - Kök - Kitchen .	604	1 841	74	175	116	155	61	19	4
Keittokomero - Kokvrå Kitchenette .....	4	11	.	2	1	1	.	.	.
Tuntematon - Okänd Unknown .....	3	11	1	.	.	.	2	.	.
7+ h - 7+ rum - 7+ rooms . . .	359	1 102	69	76	75	77	40	11	11
Keittiö - Kök - Kitchen .	355	1 091	68	75	74	77	39	11	11
Keittokomero - Kokvrå Kitchenette .....	3	10	.	1	1	.	1	.	.
Tuntematon - Okänd Unknown .....	1	1	1	.	.	.	.	.	.
Tuntematon - Okänd - Unknown	561	1 172	273	121	59	79	21	1	7
Keittiö - Kök - Kitchen .	1	4	.	.	.	1	.	.	.
Keittokomero - Kokvrå Kitchenette .....	1	1	1	.	.	.	.	.	.
Tuntematon - Okänd Unknown .....	559	1 167	272	121	59	78	21	1	7

**Tauukko 10.**  
**Tabell 10.**  
**Table 10.**

**Asuntokunnat asunnon pinta-alan ja henkilöluvun mukaan 31.12.1995**  
**Bostadshushåll efter bostadens golvyta och personantal**  
**Household-dwelling units by floor area and number of persons**

Alue, asunnon pinta-ala Område, bostadens golvyta Area, floorarea	Asuntokuntia yhteensä Bostads- hushåll totalt Household- dwelling units total	Henkilöitä yhteensä Personer totalt Total persons	Asuntokunnan koko - Bostadshushållets personantal - Size of household-dwelling unit							
			1	2	3	4	5	6	7+	
<b>Koko maa - Hela landet</b>										
<b>Whole country</b> .....	2 180 934	5 040 600	766 636	652 608	323 921	278 102	110 370	31 616	17 681	
7-24 .....	33 210	41 304	27 726	4 029	801	386	167	54	47	
25-34 .....	175 616	207 865	150 800	20 119	2 936	1 131	422	128	80	
35-44 .....	178 739	242 511	131 864	36 064	6 798	2 663	928	272	150	
45-49 .....	106 751	163 629	64 639	32 267	6 472	2 380	655	227	111	
50-59 .....	308 419	532 804	148 442	116 487	28 647	10 756	2 825	837	425	
60-69 .....	236 490	484 479	82 020	94 738	35 545	17 680	4 533	1 310	664	
70-79 .....	260 408	669 791	51 658	89 520	60 044	43 620	11 405	2 682	1 479	
80-89 .....	174 868	472 950	30 341	59 752	37 177	32 746	10 816	2 678	1 358	
90-99 .....	147 977	430 907	19 911	48 362	30 106	31 692	12 901	3 469	1 536	
100-119 .....	269 388	851 744	25 504	76 359	58 136	67 521	29 984	8 021	3 863	
120-139 .....	135 690	448 274	11 435	36 232	28 384	34 156	17 153	5 244	3 086	
140-199 .....	105 603	362 841	8 167	26 572	21 694	26 164	14 546	5 056	3 404	
200+ .....	21 653	76 669	1 999	5 446	4 132	4 618	2 980	1 293	1 185	
Tuntematon - Okänd Unknown .....	26 122	54 832	12 130	6 661	3 049	2 589	1 055	345	293	
Pinta-ala yhteensä Golvyta totalt Floorarea total .....	166 291 321		40 758 715	50 638 868	29 308 789	27 919 214	11 986 412	3 571 858	2 107 465	
Pinta-ala/asuntokunta Golvyta/bostadshushåll Floorarea/household- dwelling unit .....	77		54	78	91	101	110	114	121	
<b>Kaupunkimaiset kunnat</b>										
<b>Urbana kommuner</b>										
<b>Urban-type municipalities</b> .....	1 347 701	2 925 511	519 725	409 422	191 484	155 363	52 716	12 465	6 526	
7-24 .....	26 002	30 883	22 401	2 856	451	181	67	25	21	
25-34 .....	129 500	149 860	112 936	14 013	1 712	578	181	47	33	
35-44 .....	124 822	164 106	94 146	24 751	4 038	1 337	405	95	50	
45-49 .....	76 049	113 557	46 915	23 213	4 152	1 316	312	98	43	
50-59 .....	221 534	374 687	107 670	85 671	19 762	6 529	1 400	352	150	
60-69 .....	153 005	312 282	51 172	63 429	23 907	11 268	2 392	557	280	
70-79 .....	177 347	457 895	32 446	61 332	43 611	30 905	7 039	1 354	660	
80-89 .....	106 789	294 765	16 355	35 502	24 172	22 070	6 638	1 374	678	
90-99 .....	85 123	254 677	9 782	26 774	17 702	20 274	7 813	1 962	816	
100-119 .....	122 555	379 783	11 096	36 858	26 844	31 276	12 329	2 820	1 332	
120-139 .....	58 530	188 392	4 635	16 846	12 352	15 153	6 939	1 668	937	
140-199 .....	45 663	150 843	3 469	12 664	9 628	11 494	5 779	1 609	1 020	
200+ .....	8 635	28 867	846	2 529	1 695	1 806	1 018	373	368	
Tuntematon - Okänd Unknown .....	12 147	24 914	5 856	2 984	1 458	1 176	404	131	138	
Pinta-ala yhteensä Golvyta totalt Floorarea total .....	95 040 913		26 097 769	30 113 023	16 403 223	14 876 660	5 478 690	1 333 353	738 195	
Pinta-ala/asuntokunta Golvyta/bostadshushåll Floorarea/household- dwelling unit .....	71		51	74	86	97	105	108	116	

Taulukko 10. (jatk.) Asuntokunnat asunnon pinta-alan ja henkilöluvun mukaan 31.12.1995  
 Tabell 10. (forts.) Bostadshushåll efter bostadens golvyta och personantal  
 Table 10. (cont.) Household-dwelling units by floor area and number of person

Alue, asunnon pinta-ala Område, bostadens golvyta Area, floorarea	Asuntokuntia yhteensä Bostads- hushåll totalt Household- dwelling units total	Henkilöitä yhteensä Personer totalt Total persons	Asuntokunnan koko - Bostadshushållets personantal - Size of household-dwelling unit						
			1	2	3	4	5	6	7+
<b>Taajaan asutut kunnat</b>									
<b>Tätortskommuner</b>									
<b>Densely populated municipalities</b>									
350 118	887 629	101 650	102 737	57 174	53 926	23 433	7 053	4 145	
7-24	2 632	3 718	1 993	397	115	75	37	7	8
25-34	19 292	23 947	16 009	2 446	496	210	91	24	16
35-44	21 918	31 370	15 627	4 413	1 068	501	211	65	33
45-49	12 566	20 182	7 441	3 587	892	448	141	31	26
50-59	38 966	70 109	18 340	14 035	3 952	1 808	552	183	96
60-69	35 544	73 201	12 928	13 550	4 997	2 801	852	275	141
70-79	37 594	97 555	7 844	12 670	8 085	6 244	1 919	511	321
80-89	29 010	78 109	5 299	10 060	5 874	5 110	1 861	532	274
90-99	26 868	76 873	3 889	9 053	5 434	5 312	2 269	616	295
100-119	60 673	194 918	5 387	16 492	13 304	15 539	7 102	1 934	915
120-139	30 503	102 290	2 519	7 636	6 425	8 054	3 903	1 224	742
140-199	24 187	85 113	1 748	5 775	4 925	6 136	3 464	1 225	914
200+	5 305	19 255	439	1 272	994	1 160	780	344	316
Tuntematon - Okänd Unknown	5 060	10 989	2 187	1 351	613	528	251	82	48
Pinta-ala yhteensä Golvyta totalt Floorarea total	29 817 641		5 965 594	8 665 002	5 531 675	5 695 428	2 627 598	820 732	511 612
Pinta-ala/asuntokunta Golvyta/bostadshushåll Floorarea/household- dwelling unit	86		60	86	98	107	113	118	125
<b>Maaseutumaiset kunnat</b>									
<b>Landsbygskommuner</b>									
<b>Rural-type municipalities</b>									
483 115	1 227 460	145 261	140 449	75 263	68 813	34 221	12 098	7 010	
7-24	4 576	6 703	3 332	776	235	130	63	22	18
25-34	26 824	34 058	21 855	3 660	728	343	150	57	31
35-44	31 999	47 035	22 091	6 900	1 692	825	312	112	67
45-49	18 136	29 890	10 283	5 467	1 428	616	202	98	42
50-59	47 919	88 008	22 432	16 781	4 933	2 419	873	302	179
60-69	47 941	98 996	17 920	17 759	6 641	3 611	1 289	478	243
70-79	45 467	114 341	11 368	15 518	8 348	6 471	2 447	817	498
80-89	39 069	100 076	8 687	14 190	7 131	5 566	2 317	772	406
90-99	35 986	99 357	6 240	12 535	6 970	6 106	2 819	891	425
100-119	86 160	277 043	9 021	23 009	17 988	20 706	10 553	3 267	1 616
120-139	46 657	157 592	4 281	11 750	9 607	10 949	6 311	2 352	1 407
140-199	35 753	126 885	2 950	8 133	7 141	8 534	5 303	2 222	1 470
200+	7 713	28 547	714	1 645	1 443	1 652	1 182	576	501
Tuntematon - Okänd Unknown	8 915	18 929	4 087	2 326	978	885	400	132	107
Pinta-ala yhteensä Golvyta totalt Floorarea total	41 432 767		8 695 352	11 860 843	7 373 891	7 347 126	3 880 124	1 417 773	857 658
Pinta-ala/asuntokunta Golvyta/bostadshushåll Floorarea/household- dwelling unit	87		62	86	99	108	115	119	124

Taulukko 10. (jatk.) Asuntokunnat asunnon pinta-alan ja henkilöluvun mukaan 31.12.1995  
 Tabell 10. (forts.) Bostadshushåll efter bostadens golvyta och personantal  
 Table 10. (cont.) Household-dwelling units by floor area and number of person

Alue, asunnon pinta-ala Område, bostadens golvyta Area, floorarea	Asuntokuntia yhteensä Bostads- hushåll totalt Household- dwelling units total	Henkilöitä yhteensä Personer totalt Total persons	Asuntokunnan koko - Bostadshushållets personantal - Size of household-dwelling unit						
			1	2	3	4	5	6	7+
<b>Uudenmaan lääni</b>									
<b>Nylands län.....</b>	593 098	1 299 934	226 968	178 091	84 189	70 539	24 174	5 934	3 203
7-24 .....	14 918	17 818	12 777	1 724	243	99	48	13	14
25-34 .....	57 777	67 675	49 723	6 829	831	251	92	28	23
35-44 .....	55 612	74 934	40 673	11 943	2 059	647	209	48	33
45-49 .....	35 039	52 734	21 484	10 642	2 045	644	150	44	30
50-59 .....	91 141	156 926	43 044	35 691	8 456	3 051	647	163	89
60-69 .....	65 869	138 448	20 818	26 958	10 959	5 531	1 171	281	151
70-79 .....	76 394	201 414	13 144	25 539	19 390	14 179	3 132	640	370
80-89 .....	47 454	134 088	7 197	14 843	10 562	10 460	3 307	709	376
90-99 .....	38 761	118 547	4 540	11 330	7 787	9 752	3 879	1 046	427
100-119 .....	49 484	150 667	5 289	15 283	10 251	12 078	4 889	1 139	555
120-139 .....	25 508	79 936	2 495	7 598	5 174	6 308	2 860	706	367
140-199 .....	23 147	74 996	2 091	6 553	4 647	5 692	2 897	798	469
200+ .....	5 440	17 816	606	1 602	976	1 180	627	241	208
Tuntematon - Okänd - Unknown .....	6 554	13 935	3 087	1 556	809	667	266	78	91
Pinta-ala yhteensä Golvyta totalt Floorarea total .....	42 006 715	.	11 384 658	13 153 876	7 193 152	6 757 111	2 522 648	640 759	354 511
Pinta-ala/asuntokunta Golvyta/bostadshushåll Floorarea/household- dwelling unit .....	72	.	51	75	86	97	106	109	114
<b>Turun ja Porin lääni</b>									
<b>Åbo-Björneborgs län.....</b>	307 066	691 198	110 148	94 563	44 825	38 214	14 099	3 625	1 592
7-24 .....	3 946	4 973	3 275	463	113	63	20	7	5
25-34 .....	23 171	27 381	20 042	2 454	410	170	62	25	8
35-44 .....	22 877	30 985	17 110	4 314	857	406	132	37	21
45-49 .....	12 139	18 666	7 484	3 463	729	307	112	32	12
50-59 .....	41 371	68 646	21 665	14 649	3 234	1 335	340	108	40
60-69 .....	34 927	67 025	13 969	13 813	4 306	2 049	569	144	77
70-79 .....	36 153	87 866	8 435	13 174	7 608	5 136	1 336	319	145
80-89 .....	25 446	65 623	4 911	9 199	5 386	4 261	1 253	298	138
90-99 .....	21 291	59 177	3 227	7 496	4 224	4 232	1 578	376	158
100-119 .....	38 514	115 950	4 077	12 013	8 359	9 268	3 644	834	319
120-139 .....	20 052	62 124	1 865	6 045	4 381	4 905	2 111	515	230
140-199 .....	17 752	57 216	1 499	4 950	3 785	4 511	2 123	618	266
200+ .....	4 521	15 237	411	1 208	866	1 026	623	251	136
Tuntematon - Okänd Unknown .....	4 906	10 329	2 178	1 322	567	545	196	61	37
Pinta-ala yhteensä Golvyta totalt Floorarea total .....	24 194 621	.	6 105 739	7 701 127	4 225 399	3 977 212	1 578 287	419 643	187 214
Pinta-ala/asuntokunta Golvyta/bostadshushåll Floorarea/household- dwelling unit .....	80	.	57	83	96	106	114	118	120

Taulukko 10. (jatk.) Asuntokunnat asunnon pinta-alan ja henkilöluvun mukaan 31.12.1995  
 Tabell 10. (forts.) Bostadshushåll efter bostadens golvyta och personantal  
 Table 10. (cont.) Household-dwelling units by floor area and number of person

Alue, asunnon pinta-ala Område, bostadens golvyta Area, floorarea	Asuntokuntia yhteensä Bostads- hushåll totalt Household- dwelling units total	Henkilöitä yhteensä Personer totalt Total persons	Asuntokunnan koko - Bostadshushållets personantal - Size of household-dwelling unit						
			1	2	3	4	5	6	7+
<b>Hämeen lääni</b>									
<b>Tavastehus län</b> .....	321 132	718 742	117 119	98 411	46 714	38 736	14 517	3 801	1 834
7-24 .....	3 971	4 862	3 356	466	72	50	17	6	4
25-34 .....	26 874	31 526	23 319	2 842	443	187	64	14	5
35-44 .....	26 651	35 290	20 257	4 937	918	369	110	44	16
45-49 .....	14 922	22 699	9 104	4 517	842	335	77	35	12
50-59 .....	50 695	85 684	25 097	19 103	4 348	1 610	385	105	47
60-69 .....	34 619	69 272	12 332	14 279	4 824	2 336	623	155	70
70-79 .....	41 482	104 930	8 251	14 711	9 741	6 646	1 612	358	163
80-89 .....	25 231	67 673	4 291	8 859	5 448	4 628	1 488	351	166
90-99 .....	20 834	60 590	2 739	6 865	4 250	4 507	1 839	446	188
100-119 .....	35 640	109 458	3 435	10 867	7 748	8 808	3 562	842	378
120-139 .....	17 996	57 668	1 567	5 122	3 782	4 508	2 161	573	283
140-199 .....	15 045	49 937	1 225	3 976	3 163	3 723	2 001	633	324
200+ .....	3 527	11 958	343	925	737	715	455	198	154
Tuntematon - Okänd Unknown .....	3 645	7 195	1 803	942	398	314	123	41	24
Pinta-ala yhteensä Golvyta totalt Floorarea total .....	24 180 222		6 213 735	7 624 252	4 224 622	3 882 534	1 581 116	432 280	221 683
Pinta-ala/asuntokunta Golvyta/bostadshushåll Floorarea/household- dwelling unit .....	76		54	78	91	101	110	115	123
<b>Kymen lääni</b>									
<b>Kymmene län</b> .....	145 010	327 216	51 281	44 805	21 894	17 966	6 707	1 692	665
7-24 .....	1 817	2 254	1 510	226	53	17	6	3	2
25-34 .....	11 274	13 189	9 767	1 240	167	69	23	6	2
35-44 .....	12 291	16 160	9 387	2 270	406	154	57	12	5
45-49 .....	6 776	10 289	4 152	2 011	397	163	48	4	1
50-59 .....	21 245	36 266	10 342	8 057	1 925	664	193	43	21
60-69 .....	14 652	30 086	5 029	5 868	2 243	1 108	301	75	28
70-79 .....	17 440	43 888	3 609	6 272	3 799	2 794	735	164	67
80-89 .....	12 266	31 815	2 191	4 586	2 591	2 076	631	141	50
90-99 .....	10 754	29 730	1 493	3 951	2 256	2 054	750	191	59
100-119 .....	18 865	57 294	1 854	5 667	4 326	4 683	1 803	413	119
120-139 .....	8 847	28 207	797	2 424	1 940	2 256	1 047	272	111
140-199 .....	6 605	22 002	547	1 665	1 456	1 612	891	291	143
200+ .....	1 059	3 752	82	255	217	218	175	62	50
Tuntematon - Okänd Unknown .....	1 119	2 284	521	313	118	98	47	15	7
Pinta-ala yhteensä Golvyta totalt Floorarea total .....	11 080 722		2 770 527	3 508 565	2 000 776	1 801 892	726 557	191 298	81 107
Pinta-ala/asuntokunta Golvyta/bostadshushåll Floorarea/household- dwelling unit .....	77		55	79	92	101	109	114	123

Taulukko 10. (jatk.) Asuntokunnat asunnon pinta-alan ja henkilöluvun mukaan 31.12.1995  
 Tabell 10. (forts.) Bostadshushåll efter bostadens golvyta och personaltal  
 Table 10. (cont.) Household-dwelling units by floor area and number of person

Alue, asunnon pinta-ala Område, bostadens golvyta Area, floorarea	Asuntokuntia yhteensä Bostads- hushåll totalt Household- dwelling units total	Henkilöitä yhteensä Personer totalt Total persons	Asuntokunnan koko - Bostadshushållets personaltal - Size of household-dwelling unit						
			1	2	3	4	5	6	7+
<b>Mikkelin lääni</b>									
<b>S:t Michels län</b> .....	87 739	203 151	30 377	26 484	13 292	11 021	4 550	1 405	610
7-24 .....	872	1 145	685	135	30	16	3	1	2
25-34 .....	6 817	8 153	5 797	825	122	46	17	5	5
35-44 .....	7 511	10 252	5 519	1 512	290	132	44	9	5
45-49 .....	4 580	6 980	2 771	1 404	276	87	27	15	.
50-59 .....	12 607	22 092	5 935	4 778	1 255	450	128	41	20
60-69 .....	9 255	19 104	3 062	3 853	1 404	678	173	60	25
70-79 .....	10 157	26 092	2 065	3 454	2 356	1 628	481	118	55
80-89 .....	6 636	17 746	1 198	2 292	1 391	1 198	406	109	42
90-99 .....	5 542	15 679	802	1 912	1 126	1 072	465	117	48
100-119 .....	11 351	35 268	1 140	3 204	2 537	2 841	1 200	312	117
120-139 .....	5 668	18 599	497	1 500	1 198	1 390	740	240	103
140-199 .....	4 801	16 486	362	1 162	1 012	1 193	661	277	134
200+ .....	1 020	3 699	97	215	192	213	170	83	50
Tuntematon - Okänd Unknown .....	922	1 856	447	238	103	77	35	18	4
Pinta-ala yhteensä Golvyta totalt Floorarea total .....	6 799 202	.	1 644 993	2 061 867	1 219 743	1 126 871	504 172	166 472	75 084
Pinta-ala/asuntokunta Golvyta/bostadshushåll Floorarea/household- dwelling unit .....	78	.	55	79	93	103	112	120	124
<b>Pohjois-Karjalan lääni</b>									
<b>Norra Karelen län</b> .....	74 575	175 237	25 468	22 188	11 319	9 680	4 042	1 266	612
7-24 .....	825	1 120	631	129	42	13	8	1	1
25-34 .....	6 161	7 419	5 188	791	113	45	20	1	3
35-44 .....	6 815	9 488	4 900	1 425	306	126	41	13	4
45-49 .....	3 991	6 335	2 296	1 255	295	103	26	13	3
50-59 .....	10 564	18 862	4 815	4 092	1 035	437	123	44	18
60-69 .....	8 171	17 037	2 762	3 204	1 305	663	167	45	25
70-79 .....	8 506	22 431	1 640	2 834	1 924	1 462	471	116	59
80-89 .....	5 766	15 526	992	2 041	1 206	1 020	358	111	38
90-99 .....	4 848	14 090	588	1 651	1 042	981	436	105	45
100-119 .....	10 241	33 141	852	2 651	2 333	2 735	1 200	343	127
120-139 .....	4 813	16 311	372	1 203	1 015	1 232	614	251	126
140-199 .....	2 950	10 620	191	678	589	713	487	177	115
200+ .....	467	1 858	30	108	69	110	74	37	39
Tuntematon - Okänd Unknown .....	457	999	211	126	45	40	17	9	9
Pinta-ala yhteensä Golvyta totalt Floorarea total .....	5 624 851	.	1 338 745	1 678 804	1 004 185	958 294	430 264	140 990	73 569
Pinta-ala/asuntokunta Golvyta/bostadshushåll Floorarea/household- dwelling unit .....	76	.	53	76	89	99	107	112	122

Taulukko 10. (jatk.) Asuntokunnat asunnon pinta-alan ja henkilöluvun mukaan 31.12.1995  
 Tabell 10. (forts.) Bostadshushåll efter bostadens golvyta och personantal  
 Table 10. (cont.) Household-dwelling units by floor area and number of person

Alue, asunnon pinta-ala Område, bostadens golvyta Area, floorarea	Asuntokuntia yhteensä Bostads- hushåll totalt Household- dwelling units total	Henkilöitä yhteensä Personer totalt Total persons	Asuntokunnan koko - Bostadshushållets personantal - Size of household-dwelling unit						
			1	2	3	4	5	6	7+
<b>Kuopion lääni</b>									
<b>Kuopio län.....</b>	107 851	254 904	36 541	31 725	16 537	14 342	5 995	1 802	909
7-24 .....	1 261	1 569	1 039	168	31	15	7	1	.
25-34 .....	8 875	10 568	7 572	1 053	153	71	15	6	5
35-44 .....	10 143	13 950	7 308	2 204	404	152	50	16	9
45-49 .....	5 502	8 701	3 157	1 788	357	136	43	16	5
50-59 .....	16 863	30 589	7 400	6 596	1 867	720	200	55	25
60-69 .....	10 866	23 190	3 411	4 346	1 839	930	241	67	32
70-79 .....	12 043	32 278	2 154	3 965	2 794	2 211	670	177	72
80-89 .....	8 303	22 997	1 333	2 750	1 818	1 648	540	136	78
90-99 .....	6 396	18 923	754	2 072	1 391	1 384	572	150	73
100-119 .....	13 819	45 092	1 073	3 620	3 050	3 751	1 690	436	199
120-139 .....	6 786	23 305	462	1 606	1 472	1 787	967	345	147
140-199 .....	4 833	17 504	300	1 010	1 029	1 233	772	307	182
200+ .....	926	3 588	72	179	172	180	175	79	69
Tuntematon - Okänd Unknown .....	1 235	2 650	506	368	160	124	53	11	13
Pinta-ala yhteensä Golvyta totalt Floorarea total .....	8 100 926	.	1 880 823	2 362 028	1 471 568	1 418 274	651 752	206 771	109 710
Pinta-ala/asuntokunta Golvyta/bostadshushåll Floorarea/household- dwelling unit .....	76	.	52	75	90	100	110	116	122
<b>Keski-Suomen lääni</b>									
<b>Mellersta Finlands län....</b>	108 067	254 933	37 265	31 900	15 981	13 970	5 971	1 836	1 144
7-24 .....	1 593	2 044	1 320	181	43	27	13	6	3
25-34 .....	8 395	10 098	7 127	1 002	159	69	22	10	6
35-44 .....	9 835	13 436	7 235	1 982	375	151	63	21	8
45-49 .....	5 547	8 533	3 334	1 713	326	121	30	13	10
50-59 .....	15 411	27 574	6 994	5 953	1 593	599	181	63	28
60-69 .....	11 876	25 228	3 858	4 716	1 884	1 015	265	92	46
70-79 .....	11 661	30 677	2 199	3 980	2 593	2 057	621	122	89
80-89 .....	8 528	23 693	1 391	2 874	1 758	1 645	612	155	93
90-99 .....	6 944	20 479	917	2 243	1 405	1 474	639	173	93
100-119 .....	13 948	45 139	1 218	3 747	3 078	3 552	1 623	469	261
120-139 .....	6 825	23 063	570	1 720	1 415	1 695	933	304	188
140-199 .....	5 137	18 251	391	1 219	1 020	1 217	767	305	218
200+ .....	1 003	3 826	74	221	192	213	138	83	82
Tuntematon - Okänd Unknown .....	1 364	2 892	637	349	140	135	64	20	19
Pinta-ala yhteensä Golvyta totalt Floorarea total .....	8 196 557	.	1 953 601	2 434 705	1 438 032	1 387 025	638 786	208 027	136 381
Pinta-ala/asuntokunta Golvyta/bostadshushåll Floorarea/household- dwelling unit .....	77	.	53	77	91	100	108	115	121

Taulukko 10. (jatk.) Asuntokunnat asunnon pinta-alan ja henkilöluvun mukaan 31.12.1995  
 Tabell 10. (forts.) Bostadshushåll efter bostadens golvyta och personantal  
 Table 10. (cont.) Household-dwelling units by floor area and number of person

Alue, asunnon pinta-ala Område, bostadens golvyta Area, floorarea	Asuntokuntia yhteensä Bostads- hushåll totalt Household- dwelling units total	Henkilöitä yhteensä Personer totalt Total persons	Asuntokunnan koko - Bostadshushållets personantal - Size of household-dwelling unit						
			1	2	3	4	5	6	7+
<b>Vaasan lääni</b>									
<b>Vasa län. ....</b>	172 797	443 615	50 724	49 822	26 959	25 619	12 969	4 332	2 372
7-24 .....	1 456	2 011	1 143	185	60	37	22	5	4
25-34 .....	9 250	11 369	7 818	1 051	209	91	52	18	11
35-44 .....	10 359	14 688	7 449	2 085	452	229	99	28	17
45-49 .....	6 611	10 387	4 017	1 876	419	202	62	21	14
50-59 .....	17 914	31 828	8 664	6 366	1 770	699	261	98	56
60-69 .....	17 745	36 154	6 615	6 792	2 405	1 286	412	160	75
70-79 .....	17 650	44 179	4 146	6 267	3 358	2 657	821	246	155
80-89 .....	13 526	34 896	2 847	4 992	2 509	1 980	805	253	140
90-99 .....	12 882	35 930	2 060	4 568	2 534	2 209	1 033	324	154
100-119 .....	31 282	103 592	2 710	8 074	6 528	7 766	4 281	1 327	596
120-139 .....	17 591	61 482	1 228	4 059	3 638	4 597	2 663	882	524
140-199 .....	11 964	44 077	723	2 446	2 362	3 157	2 019	779	478
200+ .....	1 931	7 312	127	393	388	437	324	150	112
Tuntematon - Okänd Unknown .....	2 636	5 710	1 177	668	327	272	115	41	36
Pinta-ala yhteensä Golvyta totalt Floorarea total .....	14 764 176		2 951 412	4 162 030	2 631 853	2 750 534	1 480 465	505 210	282 672
Pinta-ala/asuntokunta Golvyta/bostadshushåll Floorarea/household- dwelling unit .....	87		60	85	99	109	115	118	121
<b>Oulun lääni</b>									
<b>Uleåborgs län. ....</b>	172 601	447 469	52 214	48 221	27 488	24 958	11 864	4 178	3 678
7-24 .....	1 472	2 020	1 140	218	68	22	9	7	8
25-34 .....	11 653	13 893	9 961	1 361	204	78	29	11	9
35-44 .....	11 554	15 955	8 423	2 368	472	172	68	30	21
45-49 .....	7 736	12 247	4 468	2 458	528	188	61	18	15
50-59 .....	20 478	36 651	9 500	7 621	2 156	815	250	82	54
60-69 .....	18 073	37 485	6 325	6 999	2 802	1 357	365	145	80
70-79 .....	18 947	50 551	3 737	6 073	4 292	3 297	1 056	290	202
80-89 .....	13 610	37 286	2 412	4 572	2 834	2 445	921	268	158
90-99 .....	12 898	38 409	1 739	3 994	2 697	2 706	1 183	369	210
100-119 .....	30 172	104 108	2 302	7 122	6 456	7 850	4 167	1 351	924
120-139 .....	14 289	53 289	913	3 063	2 873	3 602	2 170	845	823
140-199 .....	9 039	36 790	472	1 821	1 739	2 089	1 370	647	901
200+ .....	1 137	5 432	80	193	192	202	149	84	237
Tuntematon - Okänd Unknown .....	1 543	3 353	742	358	175	135	66	31	36
Pinta-ala yhteensä Golvyta totalt Floorarea total .....	14 013 231		2 873 328	3 815 400	2 547 390	2 544 620	1 294 503	472 538	465 452
Pinta-ala/asuntokunta Golvyta/bostadshushåll Floorarea/household- dwelling unit .....	82		56	80	93	103	110	114	128

Taulukko 10. (jatk.) Asuntokunnat asunnon pinta-alan ja henkilöluvun mukaan 31.12.1995  
 Tabell 10. (forts.) Bostadshushåll efter bostadens golvyta och personantal  
 Table 10. (cont.) Household-dwelling units by floor area and number of person

Alue, asunnon pinta-ala Område, bostadens golvyta Area, floorarea	Asuntokuntia yhteensä Bostads- hushåll totalt Household- dwelling units total	Henkilöitä yhteensä Personer totalt Total persons	Asuntokunnan koko - Bostadshushållets personantal - Size of household-dwelling unit							
			1	2	3	4	5	6	7+	
<b>Lapin lääni</b>										
<b>Lapplands län</b> .....	80 233	199 245	24 746	23 286	13 091	11 602	4 923	1 588	997	
7-24 .....	987	1 351	782	121	39	27	11	4	3	
25-34 .....	5 005	6 135	4 178	636	115	49	21	3	3	
35-44 .....	4 617	6 712	3 243	951	238	112	51	12	10	
45-49 .....	3 661	5 714	2 191	1 094	246	88	18	15	9	
50-59 .....	8 986	15 852	4 304	3 266	919	335	102	35	25	
60-69 .....	9 423	19 584	3 358	3 583	1 448	670	231	80	53	
70-79 .....	8 874	23 055	1 901	2 878	2 003	1 441	436	122	93	
80-89 .....	7 266	19 610	1 328	2 465	1 540	1 278	450	129	76	
90-99 .....	6 019	17 363	845	1 993	1 253	1 212	487	152	77	
100-119 .....	14 399	47 241	1 295	3 589	3 130	3 834	1 775	522	254	
120-139 .....	6 168	20 963	502	1 547	1 262	1 602	791	285	179	
140-199 .....	3 323	11 860	250	803	683	782	447	195	163	
200+ .....	384	1 470	45	78	76	74	52	18	41	
Tuntematon - Okänd Unknown .....	1 121	2 335	524	282	139	98	51	16	11	
Pinta-ala yhteensä Golvyta totalt Floorarea total .....	6 394 606		1 399 357	1 852 683	1 186 801	1 157 309	515 569	170 043	112 844	
Pinta-ala/asuntokunta Golvyta/bostadshushåll Floorarea/household- dwelling unit .....	81		58	81	92	101	106	108	114	
<b>Ahvenanmaan maakunta</b>										
<b>Landskapet Åland</b> .....	10 765	24 956	3 785	3 112	1 632	1 455	559	157	65	
7-24 .....	92	137	68	13	7		3	.	1	
25-34 .....	364	459	308	35	10	5	5	1	.	
35-44 .....	474	661	360	73	21	13	4	2	1	
45-49 .....	247	344	181	46	12	6	1	1	.	
50-59 .....	1 144	1 834	682	315	89	41	15	.	2	
60-69 .....	1 014	1 866	481	327	126	57	15	6	2	
70-79 .....	1 101	2 430	377	373	186	112	34	10	9	
80-89 .....	836	1 997	250	279	134	107	45	18	3	
90-99 .....	808	1 990	207	287	141	109	40	20	4	
100-119 .....	1 673	4 794	259	522	340	355	150	33	14	
120-139 .....	1 147	3 327	167	345	234	274	96	26	5	
140-199 .....	1 007	3 102	116	289	209	242	111	29	11	
200+ .....	238	721	32	69	55	50	18	7	7	
Tuntematon - Okänd Unknown .....	620	1 294	297	139	68	84	22	4	6	
Pinta-ala yhteensä Golvyta totalt Floorarea total .....	935 492		241 797	283 531	165 268	157 538	62 293	17 827	7 238	
Pinta-ala/asuntokunta Golvyta/bostadshushåll Floorarea/household- dwelling unit .....	92		69	95	106	115	116	117	123	

Taulukko 11.  
Tabell 11.  
Table 11.

Vanhusasuntokunnat talotyyppin ja asumistason mukaan 31.12.1995  
Aldringsbostadshushåll efter hustyp och boendenivå  
Elderly household-dwelling units by type of building and level of housing

Alue, talotyyppi ja asumistaso Område, hustyp och boendenivå Area, type of building and level of housing	Vanhus- asunto- kuntia yhteensä Aldrings- bostads- hushåll totalt Elderly household- dwelling units total	Henkilöitä yhteensä Personer totalt Persons total	Alle 65- vuotiaita Under 65 åriga Age under 65 years	65+ vuotiaita 65+ åriga 65+ years	Yhden henkilön vanhus- asuntok. Enpersons äldrings- bostads- hushåll Elderly household- dwelling units with one person	Kahden tai useamman henkilön vanhusask. Äldringsbostadshush. med två eller flera åldringar Elderly household- dwelling units with two or more persons		Asuntokunnassa sekä yli että alle 65- vuotiaita Bostadshushåll med både över och under 65-åriga Household-dwelling units with persons aged both over and under 65 years		
						Yhteensä Totalt Total	Henkilöitä Personer Persons	Yhteensä Totalt Total	Henkilöitä Personer Persons	65+ v. 65+ år 65+ years
<b>Koko maa - Hela landet - Whole country</b>										
<b>Kaikki - Totalt - Total</b> . . . . .	548 347	936 276	236 629	699 647	276 223	124 332	250 760	147 792	409 293	172 664
Hyvin varustettu - Väl utrustad Well-equipped . . . . .	432 531	720 844	170 175	550 669	224 774	100 094	201 598	107 663	294 472	124 297
Puutteellisesti varustettu Bristfälligt utrustad Inadequately equipped . . . . .	49 130	94 446	30 053	64 393	20 456	11 380	22 969	17 294	51 021	20 968
Erittäin puutt. varustettu Ytterst bristf. utrust. - Very inadequately equipped . . . . .	66 686	120 986	36 401	84 585	30 993	12 858	26 193	22 835	63 800	27 399
Tilava asunto - Rymlig bostad Spacious dwelling . . . . .	51 377	78 125	14 488	63 637	28 453	11 110	22 307	11 814	27 365	12 877
Hyvin varustettu - Väl utrustad Well-equipped . . . . .	43 169	66 813	12 608	54 205	22 804	10 075	20 220	10 290	23 789	11 181
Puutteellisesti varustettu Bristfälligt utrustad Inadequately equipped . . . . .	4 254	6 053	1 066	4 987	2 782	4 619	1 248	853	2 023	957
Erittäin puutt. varustettu Ytterst bristf. utrust. - Very inadequately equipped . . . . .	3 954	5 259	814	4 445	2 867	416	839	671	1 553	739
Normaali asunto - Normal bostad Normal dwelling . . . . .	455 632	718 800	142 843	575 957	245 261	104 679	210 422	105 692	263 117	120 274
Hyvin varustettu - Väl utrustad Well-equipped . . . . .	367 291	574 415	110 205	464 210	200 895	85 392	171 566	81 004	201 954	91 749
Puutteellisesti varustettu Bristfälligt utrustad Inadequately equipped . . . . .	38 647	66 133	15 830	50 303	17 607	9 544	19 212	11 496	29 314	13 484
Erittäin puutt. varustettu Ytterst bristf. utrust. - Very inadequately equipped . . . . .	49 694	78 252	16 808	61 444	26 759	9 743	19 644	13 192	31 849	15 041
Ahdas asunto - Trång bostad Overcrowded dwelling . . . . .	37 133	132 209	77 757	54 452	-	7 748	16 219	29 385	115 990	38 233
Hyvin varustettu - Väl utrustad Well-equipped . . . . .	20 344	76 798	46 858	29 940	-	4 273	9 030	16 071	67 768	20 910
Puutteellisesti varustettu Bristfälligt utrustad Inadequately equipped . . . . .	6 102	22 040	13 091	8 949	-	1 195	2 465	4 907	19 575	6 484
Erittäin puutt. varustettu Ytterst bristf. utrust. - Very inadequately equipped . . . . .	10 687	33 371	17 808	15 563	-	2 280	4 724	8 407	28 647	10 839
Tuntematon - Okänd -Unknown	4 205	7 142	1 541	5 601	2 509	795	1 812	901	2 821	1 280
Hyvin varustettu - Väl utrustad Well-equipped . . . . .	1 727	2 818	504	2 314	1 075	354	782	298	961	457
Puutteellisesti varustettu Bristfälligt utrustad Inadequately equipped . . . . .	127	220	66	154	67	22	44	38	109	43
Erittäin puutt. varustettu Ytterst bristf. utrust. - Very inadequately equipped . . . . .	2 351	4 104	971	3 133	1 367	419	986	565	1 751	780

Taulukko 11. (jatk.) Vanhusasutokunnat talotyypin ja asumistason mukaan 31.12.1995  
 Tabell 11. (forts.) Åldringsbostadshushåll efter hustyp och boendenivå  
 Table 11. (cont.) Elderly household-dwelling units by type of building and level of housing

Alue, talotyyppi ja asumistaso Område, hustyp och boendenivå Area, type of building and level of housing	Vanhusasutokuntia yhteensä Åldringsbostadshushåll totalt Elderly household-dwelling units total	Henkilöitä yhteensä Personer totalt Persons total	Alle 65-vuotiaita Under 65 åriga Age under 65 years	65+ vuotiaita 65+ åriga 65+ years	Yhden henkilön vanhusasutok. Enpersons åldringsbostadshushåll Elderly household-dwelling units with one person	Kahden tai useamman henkilön vanhusasutok. Åldringsbostadshush. med två eller flera åldringar Elderly household-dwelling units with two or more persons			Asutokunnassa sekä yli että alle 65-vuotiaita Bostadshushåll med både över och under 65-åriga Household-dwelling units with persons aged both over and under 65 years		
						Yhteensä Totalt Total	Henkilöitä Personer Persons	Yhteensä Totalt Total	Henkilöitä Personer Persons	65+ v. 65+ år 65+ years	
<b>Erillinen pientalo</b> <b>Fristående småhus</b>											
<b>Detached houses</b> . . . . .	245 377	508 080	176 864	331 216	80 037	64 858	130 774	100 482	297 269	120 405	
Hyvin varustettu - Väl utrustad Well-equipped . . . . .	142 690	311 504	113 748	197 756	37 662	42 396	85 363	62 632	188 479	74 731	
Puutteellisesti varustettu Bristfälligt utrustad Inadequately equipped . . . . .	41 563	83 963	28 262	55 701	15 075	10 412	21 011	16 076	47 877	19 615	
Erittäin puutt. varustettu Ytterst bristf. utrust. - Very inadequately equipped . . . . .	61 124	112 613	34 854	77 759	27 300	12 050	24 400	21 774	60 913	26 059	
<b>Tilava asunto - Rymlig bostad</b> <b>Spacious dwelling</b> . . . . .	38 513	60 616	12 686	47 930	19 960	8 383	16 833	10 170	23 823	11 137	
Hyvin varustettu - Väl utrustad Well-equipped . . . . .	30 552	49 662	10 862	38 800	14 465	7 395	14 844	8 692	20 353	9 491	
Puutteellisesti varustettu Bristfälligt utrustad Inadequately equipped . . . . .	4 135	5 883	1 039	4 844	2 707	599	1 207	829	1 969	930	
Erittäin puutt. varustettu Ytterst bristf. utrust. - Very inadequately equipped . . . . .	3 826	5 071	785	4 286	2 788	389	782	649	1 501	716	
<b>Normaali asunto - Normal bostad -</b> <b>Normal dwelling</b> . . . . .	180 485	346 692	101 077	245 615	59 494	52 406	105 509	68 585	181 689	80 612	
Hyvin varustettu - Väl utrustad Well-equipped . . . . .	102 200	214 749	69 667	145 082	23 099	34 163	68 752	44 938	122 898	53 231	
Puutteellisesti varustettu Bristfälligt utrustad Inadequately equipped . . . . .	32 080	58 091	15 079	43 012	12 344	8 875	17 869	10 861	27 878	12 799	
Erittäin puutt. varustettu Ytterst bristf. utrust. - Very inadequately equipped . . . . .	46 205	73 852	16 331	57 521	24 051	9 368	18 888	12 786	30 913	14 582	
<b>Ahdas asunto - Trång bostad</b> <b>Overcrowded dwelling</b> . . . . .	25 154	98 509	62 374	36 135	-	3 824	7 937	21 330	90 572	28 198	
Hyvin varustettu - Väl utrustad Well-equipped . . . . .	9 698	46 606	33 047	13 559	-	780	1 647	8 918	44 959	11 912	
Puutteellisesti varustettu Bristfälligt utrustad Inadequately equipped . . . . .	5 305	19 917	12 124	7 793	-	931	1 921	4 374	17 996	5 872	
Erittäin puutt. varustettu Ytterst bristf. utrust. - Very inadequately equipped . . . . .	10 151	31 986	17 203	14 783	-	2 113	4 369	8 038	27 617	10 414	
<b>Tuntematon - Okänd -Unknown</b>	1 225	2 263	727	1 536	583	245	495	397	1 185	458	
Hyvin varustettu - Väl utrustad Well-equipped . . . . .	240	487	172	315	98	58	120	84	269	97	
Puutteellisesti varustettu Bristfälligt utrustad Inadequately equipped . . . . .	43	72	20	52	24	7	14	12	34	14	
Erittäin puutt. varustettu Ytterst bristf. utrust. - Very inadequately equipped . . . . .	942	1 704	535	1 169	461	180	361	301	882	347	

Taulukko 11. (jatk.) Vanhusasuntokunnat talotyyppin ja asumistason mukaan 31.12.1995  
 Tabell 11. (forts.) Äldringbostadshushåll efter hustyp och boendenivå  
 Table 11. (cont.) Elderly household-dwelling units by type of building and level of housing

Alue, talotyyppi ja asumistaso Område, hustyp och boendenivå Area, type of building and level of housing	Vanhus- asunto- kuntia yhteensä Äldrings- bostads- hushåll totalt Elderly household- dwelling units total	Henkilöitä yhteensä Personer totalt Persons total	Alle 65- vuotiaita Under 65 åriga Age under 65 years	65+ vuotiaita 65+ åriga 65+ years	Yhden henkilön vanhus- asuntok. Enpersons äldrings- bostads- hushåll Elderly household- dwelling units with one person	Kahden tai useamman henkilön vanhusask. Äldringbostadshush. med två eller flera åldringar Elderly household- dwelling units with two or more persons		Asuntokunnassa sekä yli että alle 65- vuotiaita Bostadshushåll med både över och under 65-åriga Household-dwelling units with persons aged both over and under 65 years		
						Yhteensä Totalt Total	Henkilöitä Personer Persons	Yhteensä Totalt Total	Henkilöitä Personer Persons	65+ v. 65+ år 65+ years
<b>Rivi- ja ketjutalo</b> <b>Rad- och kedjehus</b>										
<b>Attached houses</b> .....	62 696	90 787	13 592	77 195	38 885	13 270	26 750	10 541	25 152	11 560
Hyvin varustettu - Väl utrustad Well-equipped .....	61 455	89 036	13 297	75 739	38 020	13 103	26 391	10 332	24 625	11 328
Puutteellisesti varustettu Bristfälligt utrustad Inadequately equipped .....	643	909	159	750	448	92	191	103	270	111
Erittäin puutt. varustettu Ytterst bristf. utrust. - Very inadequately equipped .....	598	842	136	706	417	75	168	106	257	121
Tilava asunto - Rymlig bostad Spacious dwelling .....	3 136	4 695	688	4 007	1 643	843	1 688	650	1 364	676
Hyvin varustettu - Väl utrustad Well-equipped .....	3 118	4 669	685	3 984	1 633	838	1 678	647	1 358	673
Puutteellisesti varustettu Bristfälligt utrustad Inadequately equipped .....	11	16	2	14	6	3	6	2	4	2
Erittäin puutt. varustettu Ytterst bristf. utrust. - Very inadequately equipped .....	7	10	1	9	4	2	4	1	2	1
Normaali asunto - Normal bostad Normal dwelling .....	56 064	76 962	9 155	67 807	36 938	11 147	22 366	7 979	17 658	8 503
Hyvin varustettu - Väl utrustad Well-equipped .....	55 083	75 776	9 054	66 722	36 146	11 051	22 173	7 886	17 457	8 403
Puutteellisesti varustettu Bristfälligt utrustad Inadequately equipped .....	547	661	50	611	439	61	123	47	99	49
Erittäin puutt. varustettu Ytterst bristf. utrust. - Very inadequately equipped .....	434	525	51	474	353	35	70	46	102	51
Ahdas asunto - Trång bostad Overcrowded dwelling .....	3 045	8 461	3 665	4 796	-	1 194	2 497	1 851	5 964	2 299
Hyvin varustettu - Väl utrustad Well-equipped .....	2 879	8 033	3 484	4 549	-	1 133	2 369	1 746	5 664	2 180
Puutteellisesti varustettu Bristfälligt utrustad Inadequately equipped .....	80	225	106	119	-	27	60	53	165	59
Erittäin puutt. varustettu Ytterst bristf. utrust. - Very inadequately equipped .....	86	203	75	128	-	34	68	52	135	60
Tuntematon - Okänd -Unknown	451	669	84	585	304	86	199	61	166	82
Hyvin varustettu - Väl utrustad Well-equipped .....	375	558	74	484	241	81	171	53	146	72
Puutteellisesti varustettu Bristfälligt utrustad Inadequately equipped .....	5	7	1	6	3	1	2	1	2	1
Erittäin puutt. varustettu Ytterst bristf. utrust. - Very inadequately equipped .....	71	104	9	95	60	4	26	7	18	9

Taulukko 11. (jatk.) Vanhusasuntokunnat talotyyppin ja asumistason mukaan 31.12.1995  
 Tabell 11. (forts.) Äldringbostadshushåll efter hustyp och boendenivå  
 Table 11. (cont.) Elderly household-dwelling units by type of building and level of housing

Alue, talotyyppi ja asumistaso Område, hustyp och boendenivå Area, type of building and level of housing	Vanhus- asunto- kuntia yhteensä Äldrings- bostads- hushåll totalt Elderly household- dwelling units total	Henkilöitä yhteensä Personer totalt Persons total	Alle 65- vuotiaita Under 65 åriga Age under 65 years	65+ vuotiaita 65+ åriga 65+ years	Yhden henkilön vanhus- asuntok. Enpersons äldrings- bostads- hushåll Elderly household- dwelling units with one person	Kahden tai useamman henkilön vanhusask. Äldringbostadshush. med två eller flera äldringar Elderly household- dwelling units with two or more persons		Asuntokunnassa sekä yli että alle 65- vuotiaita Bostadshushåll med både över och under 65-åriga Household-dwelling units with persons aged both over and under 65 years			
						Yhteensä Totalt Total	Henkilöitä Personer Persons	Yhteensä Totalt Total	Henkilöitä Personer Persons	65+ v. 65+ år 65+ years	
<b>Asuinkerrostalot</b>											
<b>Flervånings- bostadshus</b>											
<b>Blocks of flats</b> . . . . .	223 494	312 639	41 885	270 754	145 591	43 668	87 695	34 235	79 353	37 468	
Hyvin varustettu - Väl utrustad Well-equipped . . . . .	215 977	302 453	40 368	262 085	140 167	42 708	85 743	33 102	76 543	36 175	
Puutteellisesti varustettu Bristfälligt utrustad Inadequately equipped . . . .	4 971	6 538	885	5 653	3 695	603	1 214	673	1 629	744	
Erittäin puutt. varustettu Ytterst bristf. utrust. - Very inadequately equipped . . . .	2 546	3 648	632	3 016	1 729	357	738	460	1 181	549	
Tilava asunto - Rymlig bostad Spacious dwelling . . . . .	9 035	11 732	913	10 819	6 471	1 727	3 463	837	1 798	885	
Hyvin varustettu - Väl utrustad Well-equipped . . . . .	8 929	11 584	892	10 692	6 397	1 710	3 428	822	1 759	867	
Puutteellisesti varustettu Bristfälligt utrustad Inadequately equipped . . . .	46	67	10	57	31	7	15	8	21	11	
Erittäin puutt. varustettu - Ytterst bristf. utrust. - Very inadequately equipped . . . .	60	81	11	70	43	10	20	7	18	7	
Normaali asunto - Normal bostad - Normal dwelling . . . . .	205 932	278 335	30 794	247 541	138 537	39 610	79 394	27 785	60 404	29 610	
Hyvin varustettu - Väl utrustad Well-equipped . . . . .	199 630	270 762	30 196	240 566	133 422	38 974	78 117	27 234	59 223	29 027	
Puutteellisesti varustettu Bristfälligt utrustad Inadequately equipped . . . .	4 405	5 211	367	4 844	3 650	419	839	336	722	355	
Erittäin puutt. varustettu Ytterst bristf. utrust. - Very inadequately equipped . . . .	1 897	2 362	231	2 131	1 465	217	438	215	459	228	
Ahdas asunto - Trång bostad - Overcrowded dwelling . . . . .	7 647	21 235	9 988	11 247	-	2 152	4 459	5 495	16 776	6 788	
Hyvin varustettu - Väl utrustad Well-equipped . . . . .	6 875	19 333	9 193	10 140	-	1 900	3 943	4 975	15 390	6 197	
Puutteellisesti varustettu Bristfälligt utrustad Inadequately equipped . . . .	502	1 234	502	732	-	176	358	326	876	374	
Erittäin puutt. varustettu Ytterst bristf. utrust. - Very inadequately equipped . . . .	270	668	293	375	-	76	158	194	510	217	
Tuntematon - Okänd -Unknown	880	1 337	190	1 147	583	179	379	118	375	185	
Hyvin varustettu - Väl utrustad Well-equipped . . . . .	543	774	87	687	348	124	255	71	171	84	
Puutteellisesti varustettu Bristfälligt utrustad Inadequately equipped . . . .	18	26	6	20	14	1	2	3	10	4	
Erittäin puutt. varustettu Ytterst bristf. utrust. - Very inadequately equipped . . . .	319	537	97	440	221	54	122	44	194	97	

Taulukko 11. (jatk.) Vanhusasuntokunnat talotyypin ja asumistason mukaan 31.12.1995  
 Tabell 11. (forts.) Äldringbostadshushåll efter hustyp och boendenivå  
 Table 11. (cont.) Elderly household-dwelling units by type of building and level of housing

Alue, talotyyppi ja asumistaso Område, hustyp och boendenivå Area, type of building and level of housing	Vanhus- asunto- kuntia yhteensä Äldring- bostads- hushåll totalt Elderly household- dwelling units total	Henkilöitä yhteensä Personer totalt Persons total	Alle 65- vuotiaita Under 65 åriga Age under 65 years	65+ vuotiaita 65+ åriga 65+ years	Yhden henkilön vanhus- asuntok. Enpersons äldring- bostads- hushåll Elderly household- dwelling units with one person	Kahden tai useamman henkilön vanhusask. Äldringbostadshush. med två eller flera åldringar Elderly household- dwelling units with two or more persons		Asuntokunnassa sekä yli että alle 65- vuotiaita Bostadshushåll med både över och under 65-åriga Household-dwelling units with persons aged both over and under 65 years		
						Yhteensä Totalt Total	Henkilöitä Personer Persons	Yhteensä Totalt Total	Henkilöitä Personer Persons	65+ v. 65+ år 65+ years
<b>Muu tai tuntematon</b>										
<b>Annankokänd</b>										
<b>Other/unknown</b>	16 780	24 770	4 288	20 482	11 710	2 536	5 541	2 534	7 519	3 231
Hyvin varustettu - Väl utrustad Well-equipped	12 409	17 851	2 762	15 089	8 925	1 887	4 101	1 597	4 825	2 063
Puutteellisesti varustettu Bristfälligt utrustad Inadequately equipped	1 953	3 036	747	2 289	1 238	273	553	442	1 245	498
Erittäin puutt. varustettu Ytterst bristf. utrust. - Very inadequately equipped	2 418	3 883	779	3 104	1 547	376	887	495	1 449	670
Tilava asunto - Rymlig bostad Spacious dwelling	693	1 082	201	881	379	157	323	157	380	179
Hyvin varustettu - Väl utrustad Well-equipped	570	898	169	729	309	132	270	129	319	150
Puutteellisesti varustettu Bristfälligt utrustad Inadequately equipped	62	87	15	72	38	10	20	14	29	14
Erittäin puutt. varustettu Ytterst bristf. utrust. - Very inadequately equipped	61	97	17	80	32	15	33	14	32	15
Normaali asunto - Normal bostad Normal dwelling	13 151	16 811	1 817	14 994	10 292	1 516	3 153	1 343	3 366	1 549
Hyvin varustettu - Väl utrustad Well-equipped	10 378	13 128	1 288	11 840	8 228	1 204	2 524	946	2 376	1 088
Puutteellisesti varustettu Bristfälligt utrustad Inadequately equipped	1 615	2 170	334	1 836	1 174	189	381	252	615	281
Erittäin puutt. varustettu Ytterst bristf. utrust. - Very inadequately equipped	1 158	1 513	195	1 318	890	123	248	145	375	180
Ahdas asunto - Trång bostad Overcrowded dwelling	1 287	4 004	1 730	2 274	-	578	1 326	709	2 678	948
Hyvin varustettu - Väl utrustad Well-equipped	892	2 826	1 134	1 692	-	460	1 071	432	1 755	621
Puutteellisesti varustettu Bristfälligt utrustad Inadequately equipped	215	664	359	305	-	61	126	154	538	179
Erittäin puutt. varustettu Ytterst bristf. utrust. - Very inadequately equipped	180	514	237	277	-	57	129	123	385	148
Tuntematon - Okänd -Unknown	1 649	2 873	540	2 333	1 039	285	739	325	1 095	555
Hyvin varustettu - Väl utrustad Well-equipped	569	999	171	828	388	91	236	90	375	204
Puutteellisesti varustettu Bristfälligt utrustad Inadequately equipped	61	115	39	76	26	13	26	22	63	24
Erittäin puutt. varustettu Ytterst bristf. utrust. - Very inadequately equipped	1 019	1 759	330	1 429	625	181	477	213	657	327

**Taulukko 12.**  
**Tabell 12.**  
**Table 12.**

**Asuntokunnat elinvaiheen ja asumisväljyyden mukaan 31.12.1995**  
**Bostadshushåll efter livsfas och boenderymlighet**  
**Household-dwelling units by stage in life and occupancy rate**

Alue ja elinvaihe Område och livsfas Area and stage in life	Asuntokuntia yhteensä Bostadshushåll totalt Household- dwelling-units total	%	Henkilöitä Personer Persons  Yhteensä Totalt Total	Huoneita Rum Rooms  Yhteensä Totalt Total	Asumisväljyys - Boenderymlighet - Occupancy rate				Henkilöitä/ 100 huon. Personer/ 100 rum Persons/ 100 rooms	Pinta-ala/ henkilö Golvyta/ person Floorarea/ person
					Tilava asunto Rymligt bostad Spacious dwelling	Normaali asunto Normal bostad Normal dwelling	Ahdas asunto Trång bostad Overcrowded dwelling	Tuntematon Okänd Unknown		
<b>Koko maa - Hela landet</b> <b>Whole country</b>										
Kaikki asuntokunnat Alla bostadshushåll Household-dwelling units total . . . . .	2 180 934	100,0	5 040 600	7 936 265	146 184	1 670 426	339 025	25 299	62,9	33,4
Yksinasuva, ikä Ensamboende, ålder Living alone, age . . . . .	766 636	35,2	766 636	1 954 199	64 588	690 059	..	11 989	38,6	54,0
- 24 . . . . .	60 826	7,9	60 826	117 861	1 434	57 792	..	1 600	50,3	42,7
25 - 29 . . . . .	65 140	8,5	65 140	135 564	1 802	61 914	..	1 424	47,0	45,5
30 - 34 . . . . .	56 378	7,4	56 378	127 158	2 637	52 703	..	1 038	43,5	48,8
35 - 64 . . . . .	308 069	40,2	308 069	816 285	30 262	272 389	..	5 418	37,1	56,3
65 - 74 . . . . .	135 338	17,7	135 338	386 507	15 855	118 274	..	1 209	34,7	59,3
75 + . . . . .	140 885	18,4	140 885	370 824	12 598	126 987	..	1 300	37,6	54,9
Väh. 2 henkeä (ei perhe), v.henk. ikä - Minst 2 personer (inte familj), ref.pers. ålder - At least two persons (not family) ref.persons age . . . . .	55 892	2,6	122 815	172 939	2 718	37 460	14 743	971	69,2	30,0
- 24 . . . . .	8 605	15,4	19 023	24 212	174	5 976	2 262	193	76,5	26,1
25 - 29 . . . . .	6 281	11,2	13 851	16 886	178	3 836	2 153	114	80,2	25,9
30 - 34 . . . . .	4 513	8,1	9 840	12 334	141	2 772	1 526	74	78,1	26,7
35 - 64 . . . . .	24 518	43,9	53 843	78 679	1 403	16 417	6 319	379	67,0	31,2
65 + . . . . .	11 975	21,4	26 258	40 828	822	8 459	2 483	211	62,1	33,7
Avio- tai avopari ilman lapsia, v.henkilön ikä Äkta makar eller sambor utan barn, ref.pers.ålder Couple without children, ref- pers. age . . . . .	491 255	22,5	982 510	1 887 484	51 776	406 089	28 728	4 662	51,6	40,5
- 24 . . . . .	28 574	5,8	57 148	75 535	220	24 054	3 853	447	74,5	27,0
25 - 29 . . . . .	40 806	8,3	81 612	121 199	1 101	34 695	4 399	611	66,3	30,5
30 - 34 . . . . .	27 905	5,7	55 810	90 819	1 391	23 390	2 697	427	60,5	33,9
35 - 64 . . . . .	248 675	50,6	497 350	1 028 557	34 598	201 243	10 539	2 295	47,9	44,1
65 + . . . . .	145 295	29,6	290 590	571 374	14 466	122 707	7 240	882	50,5	40,9
Yhden vanhemman perhe Fam. med en förälder One parent family . . . . .	169 022	7,7	412 122	651 991	8 993	137 582	20 747	1 700	62,6	32,2
Nuorin l. alle 3-v. Yngsta b. under 3 år Youngest child under 3 . . . . .	13 549	8,0	37 180	46 436	187	9 532	3 523	307	78,3	25,3
Nuorin l. 3-6-v. Yngsta b. 3-6 år Youngest child 3-6 . . . . .	22 431	13,3	61 528	81 779	277	17 483	4 325	346	74,1	26,5
Nuorin l. 7-12-v. Yngsta b. 7-12 år Youngest child 7-12 . . . . .	33 700	19,9	90 648	131 417	848	27 927	4 530	395	68,2	29,1
Nuorin l. 13-17-v. Yngsta b. 13-17 år Youngest child 13-17 . . . . .	30 473	18,0	73 761	120 900	1 504	26 426	2 237	306	60,4	33,2
Nuorin l. 18-24-v. Yngsta b. 18-24 år Youngest child 18-24 . . . . .	23 809	14,1	52 229	95 164	2 087	20 247	1 307	168	54,5	37,4
Kaikki l. väh. 25-v. Alla b. minst 25 år All children at least 25 . . . . .	45 060	26,7	96 776	176 295	4 090	35 967	4 825	178	54,7	37,8

Taulukko 12. (jatk.) Asuntokunnat elinvaiheen ja asumisväljyyden mukaan 31.12.1995  
 Tabell 12. (forts.) Bostadshushåll efter livsfas och boenderymlighet  
 Table 12. (cont.) Household-dwelling units by stage in life and occupancy rate

Alue ja elinvaihe Område och livsfas Area and stage in life	Asuntokuntia yhteensä Bostadshushåll totalt Household- dwelling-units total	%	Henkilöitä Personer Persons  Yhteensä Totalt Total	Huoneita Rum Rooms  Yhteensä Totalt Total	Asumisväljyys - Boenderymlighet - Occupancy rate				Henkilöitä/ 100 huon. Personer/ 100 rum Persons/ 100 rooms	Pinta-ala/ henkilö Golvyta/ person Floorarea/ person
					Tilava asunto Rymlig bostad Spacious dwelling	Normaali asunto Normal bostad Normal dwelling	Ahdas asunto Trång bostad Overcrowded dwelling	Tuntematon Okänd Unknown		
Aviopari ja lapsia Äkta makar med barn Married couple with children	542 682	24,9	2 123 838	2 607 085	15 127	334 231	189 047	4 277	80,8	26,4
Nuorin l. alle 3-v. Yngsta b. under 3 år Youngest child under 3 . . . .	106 148	19,6	449 223	466 142	1 047	42 445	61 165	1 491	95,0	21,9
Nuorin l. 3-6-v. Yngsta b. 3-6 år Youngest child 3-6 . . . . .	92 946	17,1	404 403	443 928	1 111	45 026	45 870	939	90,2	23,5
Nuorin l. 7-12-v. Yngsta b. 7-12 år Youngest child 7-12 . . . . .	121 845	22,5	505 691	605 218	2 162	75 139	43 745	799	83,0	25,7
Nuorin l. 13-17-v. Yngsta b. 13-17 år Youngest child 13-17 . . . . .	98 277	18,1	364 863	491 326	3 387	73 865	20 524	501	73,9	29,0
Nuorin l. 18-24-v. Yngsta b. 18-24 år Youngest child 18-24 . . . . .	76 635	14,1	253 563	380 566	4 509	62 106	9 658	362	66,3	32,6
Kaikki l. väh. 25-v. Alla b. minst 25 år All children at least 25 . . . .	46 831	8,6	146 095	219 905	2 911	35 650	8 085	185	66,2	32,5
Avopari ja lapsia Sambor med barn Cohabiting couple with children . . . . .	77 685	3,6	280 855	316 988	855	37 364	38 481	985	87,5	23,2
Nuorin l. alle 3-v. Yngsta b. under 3 år Youngest child under 3 . . . .	31 868	41,0	116 863	122 483	225	11 449	19 721	473	94,0	21,5
Nuorin l. 3-6-v. Yngsta b. 3-6 år Youngest child 3-6 . . . . .	17 075	22,0	64 332	70 499	133	7 776	8 937	229	90,0	22,6
Nuorin l. 7-12-v. Yngsta b. 7-12 år Youngest child 7-12 . . . . .	13 818	17,8	50 757	59 337	144	7 726	5 795	153	84,6	24,1
Nuorin l. 13-17-v. Yngsta b. 13-17 år Youngest child 13-17 . . . . .	8 558	11,0	28 894	37 217	149	5 841	2 492	76	77,0	26,5
Nuorin l. 18-24-v. Yngsta b. 18-24 år Youngest child 18-24 . . . . .	4 811	6,2	15 214	20 909	143	3 522	1 103	43	72,1	28,7
Kaikki l. väh. 25-v. Alla b. minst 25 år All children at least 25 . . . .	1 555	2,0	4 795	6 543	61	1 050	433	11	72,7	28,3
Muut - Andra - Others . . . .	77 762	3,6	351 824	345 579	2 127	27 641	47 279	715	100,9	21,5

**Taulukko 13.**  
**Tabell 13.**  
**Table 13.**

**Asuntokunnat elinvaiheen ja hallintaperusteen mukaan 31.12.1995**  
**Bostadshushåll efter livsfas och upplåtelseform**  
**Household-dwelling units by stage in life and tenure status**

Alue, elinvaihe Område, livsfas Area, stage in life	Asuntokuntia Bostadshushåll Household-dwelling units		Omistusasuntoja Ägarbostäder Owner occupied dwellings		Omistaa talon Äger huset Owns house		Omistaa as. osakkeet - Äger bost. aktierna Owns shares in housing corp.		Vuokra-asuntoja Hyresbostäder Rented dwellings		Aravavuokra- asuntoja Aravahyresbost. State subsidized rental dwellings		Muita vuokra- asuntoja Övriga hyres- bostäder - Other rental dwellings		Muu hallinta- peruste - Övrig upplåtelseform Other tenure status	
	Yhteensä Totalt Total	%	Yhteensä Totalt Total	%	Yhteensä Totalt Total	%	Yhteensä Totalt Total	%	Yhteensä Totalt Total	%	Yhteensä Totalt Total	%	Yhteensä Totalt Total	%	Yhteensä Totalt Total	%
<b>Koko maa - Hela landet - Whole country</b>																
Kaikki asuntokunnat Alla bostadshushåll Household-dwelling units total . . . . .	2 180 934	100,0	1 456 761	66,8	747 209	34,3	709 552	32,5	653 591	30,0	272 662	12,5	380 929	17,5	36 686	1,7
Yksinasuva, ikä Ensamboende, ålder																
Living alone, age . . . . .	766 636	35,2	413 059	53,9	127 732	16,7	285 327	37,2	321 099	41,9	126 323	16,5	194 776	25,4	19 487	2,5
- 24 . . . . .	60 826	7,9	10 494	17,3	1 319	2,2	9 175	15,1	47 793	78,6	14 525	23,9	33 268	54,7	1 282	2,1
25 - 29 . . . . .	65 140	8,5	17 910	27,5	2 608	4,0	15 302	23,5	44 120	67,7	12 913	19,8	31 207	47,9	1 459	2,2
30 - 34 . . . . .	56 378	7,4	21 633	38,4	4 014	7,1	17 619	31,3	32 042	56,8	9 968	17,7	22 074	39,2	1 210	2,1
35 - 64 . . . . .	308 069	40,2	175 729	57,0	53 720	17,4	122 009	39,6	120 321	39,1	49 648	16,1	70 673	22,9	6 161	2,0
65 - 74 . . . . .	135 338	17,7	94 719	70,0	34 504	25,5	60 215	44,5	35 782	26,4	18 719	13,8	17 063	12,6	3 335	2,5
75 + . . . . .	140 885	18,4	92 574	65,7	31 567	22,4	61 007	43,3	41 041	29,1	20 550	14,6	20 491	14,5	6 040	4,3
Väh. 2 henkeä (ei perhe), v.henk. ikä Minst 2 personer (inte familj), ref.pers. ålder At least two persons (not family), ref.persons age . . . . .	55 892	2,6	28 055	50,2	14 529	26,0	13 526	24,2	25 657	45,9	10 278	18,4	15 379	27,5	1 581	2,8
- 24 . . . . .	8 605	15,4	1 636	19,0	431	5,0	1 205	14,0	6 699	77,9	2 999	34,9	3 700	43,0	184	2,1
25 - 29 . . . . .	6 281	11,2	1 901	30,3	600	9,6	1 301	20,7	4 170	66,4	1 549	24,7	2 621	41,7	141	2,2
30 - 34 . . . . .	4 513	8,1	1 748	38,7	629	13,9	1 119	24,8	2 603	57,7	924	20,5	1 679	37,2	106	2,3
35 - 64 . . . . .	24 518	43,9	14 374	58,6	8 148	33,2	6 226	25,4	9 170	37,4	3 483	14,2	5 687	23,2	712	2,9
65 + . . . . .	11 975	21,4	8 396	70,1	4 721	39,4	3 675	30,7	3 015	25,2	1 323	11,0	1 692	14,1	438	3,7
Avio- tai avopari ilman lapsia, v.henk. ikä Äkta makar eller sambor utan barn, ref.pers. ålder - Couple without children, ref. persons age . . . . .	491 255	22,5	369 452	75,2	180 035	36,6	189 417	38,6	108 399	22,1	42 898	8,7	65 501	13,3	6 904	1,4
- 24 . . . . .	28 574	5,8	5 694	19,9	1 101	3,9	4 593	16,1	21 888	76,6	8 387	29,4	13 501	47,2	382	1,3
25 - 29 . . . . .	40 806	8,3	16 209	39,7	4 244	10,4	11 965	29,3	22 858	56,0	7 563	18,5	15 295	37,5	720	1,8
30 - 34 . . . . .	27 905	5,7	15 492	55,5	4 912	17,6	10 580	37,9	11 185	40,1	3 464	12,4	7 721	27,7	488	1,7
35 - 64 . . . . .	248 675	50,6	205 463	82,6	104 162	41,9	101 301	40,7	38 128	15,3	16 401	6,6	21 727	8,7	2 222	0,9
65 + . . . . .	145 295	29,6	126 594	87,1	65 616	45,2	60 978	42,0	14 340	9,9	7 083	4,9	7 257	5,0	3 092	2,1
Yhden vanhemman perhe - Familj med en förälder One parent family . . . . .	169 022	7,7	93 019	55,0	49 104	29,1	43 915	26,0	70 508	41,7	38 773	22,9	31 735	18,8	2 319	1,4
Nuorin l. alle 3-v. Yngsta b. under 3 år Youngest child under 3	13 549	8,0	3 195	23,6	1 146	8,5	2 049	15,1	9 560	70,6	4 887	36,1	4 673	34,5	296	2,2
Nuorin l. 3-6-v. Yngsta b. 3-6 år Youngest child 3-6 . . . . .	22 431	13,3	6 569	29,3	2 413	10,8	4 156	18,5	14 944	66,6	8 086	36,0	6 858	30,6	219	1,0
Nuorin l. 7-12-v. Yngsta b. 7-12 år Youngest child 7-12 . . . . .	33 700	19,9	14 505	43,0	5 953	17,7	8 552	25,4	18 052	53,6	9 985	29,6	8 067	23,9	313	0,9
Nuorin l. 13-17-v. Yngsta b. 13-17 år Youngest child 13-17 . . . . .	30 473	18,0	16 302	53,5	6 828	22,4	9 474	31,1	13 252	43,5	7 391	24,3	5 861	19,2	312	1,0

1) Hallintaperusteeltaan tuntemattomat asuntokunnat (33 896) sisältyvät vain asuntokuntia yhteensä lukuun.  
De bostadshushåll vars upplåtelseform är okänd (33 896) ingår i totalantalet bostadshushåll.  
The total (household-dwelling units) includes the household-dwelling units with unknown tenure status (33 896)

Taulukko 13. (jatk.) Asuntokunnat elinvaiheen ja hallintaperusteen mukaan 31.12.1995  
 Tabell 13. (forts.) Bostadshushåll efter livsfas och upplåtelseform  
 Table 13. (cont.) Household-dwelling units by stage in life and tenure status

Alue, elinvaihe Område, livsfas Area, stage in life	Asuntokuntia Bostadshushåll Household-dwelling units		Omistusasuntoja Ägarbostäder Owner occupied dwellings		Omistaa talon Äger huset Owns house		Omistaa as. osakkeet - Äger bost. aktierna Owns shares in housing corp.		Vuokra-asuntoja Hyresbostäder Rented dwellings		Aravavuokra- asuntoja Aravahyresbost. State subsidized rental dwellings		Muita vuokra- asuntoja Övriga hyres- bostäder - Other rental dwellings		Muu hallinta- peruste - Övrig upplåtelseform Other tenure status	
	Yhteensä Totalt Total	%	Yhteensä Totalt Total	%	Yhteensä Totalt Total	%	Yhteensä Totalt Total	%	Yhteensä Totalt Total	%	Yhteensä Totalt Total	%	Yhteensä Totalt Total	%	Yhteensä Totalt Total	%
Nuorin i. 18-24-v. Yngsta b. 18-24 år Youngest child 18-24	23 809	14,1	15 634	65,7	7 124	29,9	8 510	35,7	7 571	31,8	4 143	17,4	3 428	14,4	296	1,2
Kaikki i. väh. 25-v. Alla b. minst 25 år All children at least 25	45 060	26,7	36 814	81,7	25 640	56,9	11 174	24,8	7 129	15,8	4 281	9,5	2 848	6,3	883	2,0
Aviopari ja lapsia Äkta makar med barn Married couple with children . . . . .	542 682	24,9	451 930	83,3	308 526	56,9	143 404	26,4	78 515	14,5	32 690	6,0	45 825	8,4	4 049	0,7
Nuorin i. alle 3-v. Yngsta b. under 3 år Youngest child under 3	106 148	19,6	72 781	68,6	42 529	40,1	30 252	28,5	28 993	27,3	10 702	10,1	18 291	17,2	1 204	1,1
Nuorin i. 3-6-v. Yngsta b. 3-6 år Youngest child 3-6 . .	92 946	17,1	74 922	80,6	50 540	54,4	24 382	26,2	15 410	16,6	6 518	7,0	8 892	9,6	687	0,7
Nuorin i. 7-12-v. Yngsta b. 7-12 år Youngest child 7-12 . .	121 845	22,5	105 208	86,3	74 436	61,1	30 772	25,3	14 432	11,8	6 468	5,3	7 964	6,5	670	0,5
Nuorin i. 13-17-v. Yngsta b. 13-17 år Youngest child 13-17 .	98 277	18,1	86 769	88,3	60 413	61,5	26 356	26,8	10 061	10,2	4 453	4,5	5 608	5,7	584	0,6
Nuorin i. 18-24-v. Yngsta b. 18-24 år Youngest child 18-24 .	76 635	14,1	69 134	90,2	47 626	62,1	21 508	28,1	6 532	8,5	2 892	3,8	3 640	4,7	471	0,6
Kaikki i. väh. 25-v. Alla b. minst 25 år All children at least 25	46 831	8,6	43 116	92,1	32 982	70,4	10 134	21,6	3 087	6,6	1 657	3,5	1 430	3,1	433	0,9
Avopari ja lapsia Sambor med barn Cohabiting couple with children . . . . .	77 685	3,6	45 045	58,0	26 046	33,5	18 999	24,5	29 803	38,4	13 991	18,0	15 812	20,4	1 017	1,3
Nuorin i. alle 3-v. Yngsta b. under 3 år Youngest child under 3	31 868	41,0	15 666	49,2	8 222	25,8	7 444	23,4	14 834	46,5	6 451	20,2	8 383	26,3	439	1,4
Nuorin i. 3-6-v. Yngsta b. 3-6 år Youngest child 3-6 . .	17 075	22,0	10 053	58,9	6 011	35,2	4 042	23,7	6 387	37,4	3 077	18,0	3 310	19,4	206	1,2
Nuorin i. 7-12-v. Yngsta b. 7-12 år Youngest child 7-12 . .	13 818	17,8	8 854	64,1	5 491	39,7	3 363	24,3	4 517	32,7	2 347	17,0	2 170	15,7	167	1,2
Nuorin i. 13-17-v. Yngsta b. 13-17 år Youngest child 13-17 .	8 558	11,0	5 716	66,8	3 425	40,0	2 291	26,8	2 607	30,5	1 340	15,7	1 267	14,8	115	1,3
Nuorin i. 18-24-v. Yngsta b. 18-24 år Youngest child 18-24 .	4 811	6,2	3 517	73,1	2 061	42,8	1 456	30,3	1 168	24,3	601	12,5	567	11,8	70	1,5
Kaikki i. väh. 25-v. - Alla b. minst 25 år - All children at least 25	1 555	2,0	1 239	79,7	836	53,8	403	25,9	290	18,6	175	11,3	115	7,4	20	1,3
Muut - Andra - Others	77 762	3,6	56 201	72,3	41 237	53,0	14 964	19,2	19 610	25,2	7 709	9,9	11 901	15,3	1 329	1,7

Taulukko 13. (jatk.) Asuntokunnat elinvaiheen ja hallintaperusteen mukaan 31.12.1995  
 Tabell 13. (forts.) Bostadshushåll efter livsfas och upplåtelseform  
 Table 13. (cont.) Household-dwelling units by stage in life and tenure status

Alue, elinvaihe Område, livsfas Area, stage in life	Asuntokuntia Bostadshushåll Household-dwelling units		Omistusasuntoja Ägarbostäder Owner occupied dwellings		Omistaa talon Äger huset Owns house		Omistaa as. osakkeet - Äger bost. aktierna Owns shares in housing corp.		Vuokra-asuntoja Hyresbostäder Rented dwellings		Aravavuokra- asuntoja Aravahyresbost. State subsidized rental dwellings		Muita vuokra- asuntoja Övriga hyres- bostäder - Other rental dwellings		Muu hallinta- peruste - Övrig upplåtelseform Other tenure status	
	Yhteensä Total Total	%	Yhteensä Total Total	%	Yhteensä Total Total	%	Yhteensä Total Total	%	Yhteensä Total Total	%	Yhteensä Total Total	%	Yhteensä Total Total	%	Yhteensä Total Total	%
<b>Kaupunkimaiset kunnat Urbana kommuner Urban-type municipalities</b>																
Kaikki asuntokunnat Alla bostadshushåll Household-dwelling units total . . . . .	1 347 701	100,0	829 974	61,6	262 367	19,5	567 607	42,1	480 484	35,7	205 085	15,2	275 399	20,4	16 874	1,3
Yksinasuva, ikä Ensamboende, ålder Living alone, age . . . . .	519 725	38,6	265 422	51,1	37 356	7,2	228 066	43,9	237 864	45,8	91 067	17,5	146 797	28,2	8 828	1,7
- 24 . . . . .	49 901	9,6	8 508	17,0	496	1,0	8 012	16,1	39 608	79,4	11 552	23,1	28 056	56,2	899	1,8
25 - 29 . . . . .	52 723	10,1	14 078	26,7	783	1,5	13 295	25,2	36 404	69,0	10 466	19,9	25 938	49,2	1 041	2,0
30 - 34 . . . . .	43 698	8,4	16 273	37,2	1 185	2,7	15 088	34,5	25 560	58,5	7 821	17,9	17 739	40,6	799	1,8
35 - 64 . . . . .	210 144	40,4	114 810	54,6	15 068	7,2	99 742	47,5	88 985	42,3	37 391	17,8	51 594	24,6	3 049	1,5
65 - 74 . . . . .	80 671	15,5	55 215	68,4	9 710	12,0	45 505	56,4	23 753	29,4	12 726	15,8	11 027	13,7	1 027	1,3
75 + . . . . .	82 588	15,9	56 538	68,5	10 114	12,2	46 424	56,2	23 554	28,5	11 111	13,5	12 443	15,1	2 013	2,4
Väh. 2 henkeä (ei perhe), v.henk. ikä Minst 2 personer (inte familj), ref.pers. ålder At least two persons (not family) ref.persons age . . . . .	34 436	2,6	14 362	41,7	3 566	10,4	10 796	31,4	19 064	55,4	7 632	22,2	11 432	33,2	716	2,1
- 24 . . . . .	6 967	20,2	1 233	17,7	171	2,5	1 062	15,2	5 556	79,7	2 516	36,1	3 040	43,6	126	1,8
25 - 29 . . . . .	4 945	14,4	1 338	27,1	194	3,9	1 144	23,1	3 471	70,2	1 286	26,0	2 185	44,2	85	1,7
30 - 34 . . . . .	3 306	9,6	1 152	34,8	178	5,4	974	29,5	2 056	62,2	701	21,2	1 355	41,0	63	1,9
35 - 64 . . . . .	13 614	39,5	6 824	50,1	1 943	14,3	4 881	35,9	6 366	46,8	2 417	17,8	3 949	29,0	296	2,2
65 + . . . . .	5 604	16,3	3 815	68,1	1 080	19,3	2 735	48,8	1 615	28,8	712	12,7	903	16,1	146	2,6
Avio- tai avopari ilman lapsia, v.henk. ikä Äkta makar eller sambor utan barn, ref.pers. ålder - Couple without children, ref- persons age . . . . .	307 826	22,8	218 802	71,1	68 776	22,3	150 026	48,7	82 130	26,7	33 960	11,0	48 170	15,6	2 993	1,0
- 24 . . . . .	22 091	7,2	4 272	19,3	372	1,7	3 900	17,7	17 108	77,4	6 750	30,6	10 358	46,9	256	1,2
25 - 29 . . . . .	30 636	10,0	11 583	37,8	1 528	5,0	10 055	32,8	17 792	58,1	6 150	20,1	11 642	38,0	511	1,7
30 - 34 . . . . .	20 101	6,5	10 639	52,9	1 779	8,9	8 860	44,1	8 607	42,8	2 718	13,5	5 889	29,3	339	1,7
35 - 64 . . . . .	155 624	50,6	123 778	79,5	42 419	27,3	81 359	52,3	28 949	18,6	13 272	8,5	15 677	10,1	1 250	0,8
65 + . . . . .	79 374	25,8	68 530	86,3	22 678	28,6	45 852	57,8	9 674	12,2	5 070	6,4	4 604	5,8	637	0,8
Yhden vanhemman perhe - Familj med en förälder One parent family . . . . .	106 095	7,9	50 364	47,5	15 148	14,3	35 216	33,2	52 505	49,5	30 545	28,8	21 960	20,7	1 084	1,0
Nuorin I. alle 3-v. Yngsta b. under 3 år Youngest child under 3	9 960	9,4	2 063	20,7	377	3,8	1 686	16,9	7 426	74,6	3 980	40,0	3 446	34,6	128	1,3
Nuorin I. 3-6-v. Yngsta b. 3-6 år Youngest child 3-6 . . . . .	16 278	15,3	4 318	26,5	928	5,7	3 390	20,8	11 347	69,7	6 472	39,8	4 875	29,9	114	0,7
Nuorin I. 7-12-v. Yngsta b. 7-12 år Youngest child 7-12 . . . . .	23 176	21,8	9 323	40,2	2 286	9,9	7 037	30,4	13 077	56,4	7 766	33,5	5 311	22,9	170	0,7
Nuorin I. 13-17-v. Yngsta b. 13-17 år Youngest child 13-17 . . . . .	20 702	19,5	10 404	50,3	2 634	12,7	7 770	37,5	9 695	46,8	5 710	27,6	3 985	19,2	201	1,0
Nuorin I. 18-24-v. Yngsta b. 18-24 år Youngest child 18-24 . . . . .	15 618	14,7	9 524	61,0	2 566	16,4	6 958	44,6	5 716	36,6	3 279	21,0	2 437	15,6	179	1,1

Taulukko 13. (jatk.) Asuntokunnat elinvaiheen ja hallintaperusteen mukaan 31.12.1995  
 Tabell 13. (forts.) Bostadshushåll efter livsfas och upplåtelseform  
 Table 13. (cont.) Household-dwelling units by stage in life and tenure status

Alue, elinvaihe Område, livsfas Area, stage in life	Asuntokuntia Bostadshushåll Household-dwelling units		Omistusasuntoja Ägarbostäder Owner occupied dwellings		Omistaa talon Äger huset Owns house		Omistaa as. osakkeet - Äger bost. aktierna Owns shares in housing corp.		Vuokra-asuntoja Hyresbostäder Rented dwellings		Aravavuokra- asuntoja Aravahyresbost. State subsidized rental dwellings		Muita vuokra- asuntoja Övriga hyres- bostäder - Other rental dwellings		Muu hallinta- peruste - Övrig upplåtelseform Other tenure status	
	Yhteensä Total Total	%	Yhteensä Total Total	%	Yhteensä Total Total	%	Yhteensä Total Total	%	Yhteensä Total Total	%	Yhteensä Total Total	%	Yhteensä Total Total	%	Yhteensä Total Total	%
Kaikki l. väh. 25-v. Alla b. minst 25 år All children at least 25	20 361	19,2	14 732	72,4	6 357	31,2	8 375	41,1	5 244	25,8	3 338	16,4	1 906	9,4	292	1,4
Aviopari ja lapsia Äkta makar med barn Married couple with children . . . . .	297 203	22,1	233 999	78,7	116 686	39,3	117 313	39,5	56 053	18,9	26 256	8,8	29 797	10,0	2 146	0,7
Nuorin l. alle 3-v. Yngsta b. under 3 år Youngest child under 3	63 398	21,3	40 016	63,1	15 273	24,1	24 743	39,0	20 654	32,6	8 532	13,5	12 122	19,1	635	1,0
Nuorin l. 3-6-v. Yngsta b. 3-6 år Youngest child 3-6 . . .	51 797	17,4	39 255	75,8	19 128	36,9	20 127	38,9	10 981	21,2	5 293	10,2	5 688	11,0	352	0,7
Nuorin l. 7-12-v. Yngsta b. 7-12 år Youngest child 7-12 . .	65 895	22,2	54 507	82,7	29 075	44,1	25 432	38,6	10 119	15,4	5 160	7,8	4 959	7,5	393	0,6
Nuorin l. 13-17-v. Yngsta b. 13-17 år Youngest child 13-17 . .	54 819	18,4	46 760	85,3	24 849	45,3	21 911	40,0	7 220	13,2	3 570	6,5	3 650	6,7	352	0,6
Nuorin l. 18-24-v. Yngsta b. 18-24 år Youngest child 18-24 . .	41 528	14,0	36 242	87,3	18 640	44,9	17 602	42,4	4 755	11,5	2 337	5,6	2 418	5,8	256	0,6
Kaikki l. väh. 25-v. Alla b. minst 25 år All children at least 25	19 766	6,7	17 219	87,1	9 721	49,2	7 498	37,9	2 324	11,8	1 364	6,9	960	4,9	158	0,8
Avopari ja lapsia Sambor med barn Cohabiting couple with children . . . . .	46 794	3,5	24 662	52,7	9 541	20,4	15 121	32,3	20 435	43,7	10 490	22,4	9 945	21,3	532	1,1
Nuorin l. alle 3-v. Yngsta b. under 3 år Youngest child under 3	19 886	42,5	8 790	44,2	2 855	14,4	5 935	29,8	10 218	51,4	4 828	24,3	5 390	27,1	247	1,2
Nuorin l. 3-6-v. Yngsta b. 3-6 år Youngest child 3-6 . . .	10 057	21,5	5 426	54,0	2 224	22,1	3 202	31,8	4 265	42,4	2 268	22,6	1 997	19,9	108	1,1
Nuorin l. 7-12-v. Yngsta b. 7-12 år Youngest child 7-12 . . .	7 976	17,0	4 695	58,9	2 032	25,5	2 663	33,4	3 044	38,2	1 753	22,0	1 291	16,2	72	0,9
Nuorin l. 13-17-v. Yngsta b. 13-17 år Youngest child 13-17 . .	5 096	10,9	3 159	62,0	1 327	26,0	1 832	35,9	1 811	35,5	1 018	20,0	793	15,6	53	1,0
Nuorin l. 18-24-v. Yngsta b. 18-24 år Youngest child 18-24 . .	2 943	6,3	1 994	67,8	820	27,9	1 174	39,9	873	29,7	479	16,3	394	13,4	41	1,4
Kaikki l. väh. 25-v. Alla b. minst 25 år All children at least 25	836	1,8	598	71,5	283	33,9	315	37,7	224	26,8	144	17,2	80	9,6	11	1,3
Muut - Andra - Others	35 622	2,6	22 363	62,8	11 294	31,7	11 069	31,1	12 433	34,9	5 135	14,4	7 298	20,5	575	1,6

Taulukko 13. (jatk.) Asuntokunnat elinvaiheen ja hallintaperusteen mukaan 31.12.1995  
 Tabell 13. (forts.) Bostadshushåll efter livsfas och upplåtelseform  
 Table 13. (cont.) Household-dwelling units by stage in life and tenure status

Alue, elinvaihe Område, livsfas Area, stage in life	Asuntokuntia Bostadshushåll Household-dwelling units		Omistusasuntoja Ägarbostäder Owner occupied dwellings		Omistaa talon Äger huset Owns house		Omistaa as- osakkeet - Äger bost. aktierna Owns shares in housing corp.		Vuokra-asuntoja Hyresbostäder Rented dwellings		Aravavuokra- asuntoja Aravahyresbost. State subsidized rental dwellings		Muita vuokra- asuntoja Övriga hyres- bostäder - Other rental dwellings		Muu hallinta- peruste - Övrig upplåtelseform Other tenure status	
	Yhteensä Totalt Total	%	Yhteensä Totalt Total	%	Yhteensä Totalt Total	%	Yhteensä Totalt Total	%	Yhteensä Totalt Total	%	Yhteensä Totalt Total	%	Yhteensä Totalt Total	%	Yhteensä Totalt Total	%

**Taajaan asutut kunnat  
Tätortskommuner  
Densely populated municipalities**

Kaikki asuntokunnat Alla bostadshushåll Household-dwelling units total	350 118	100,0	259 086	74,0	183 663	52,5	75 423	21,5	77 784	22,2	32 024	9,1	45 760	13,1	7 188	2,1
Yksinasuva, ikä Ensamboende, ålder Living alone, age	101 650	29,0	59 470	58,5	30 601	30,1	28 869	28,4	36 215	35,6	15 666	15,4	20 549	20,2	3 829	3,8
- 24	5 880	5,8	1 055	17,9	320	5,4	735	12,5	4 467	76,0	1 745	29,7	2 722	46,3	171	2,9
25 - 29	6 249	6,1	1 913	30,6	687	11,0	1 226	19,6	3 936	63,0	1 349	21,6	2 587	41,4	182	2,9
30 - 34	6 102	6,0	2 565	42,0	1 037	17,0	1 528	25,0	3 187	52,2	1 177	19,3	2 010	32,9	149	2,4
35 - 64	41 003	40,3	24 769	60,4	13 062	31,9	11 707	28,6	14 089	34,4	5 982	14,6	8 107	19,8	1 139	2,8
65 - 74	20 632	20,3	15 099	73,2	8 139	39,4	6 960	33,7	4 451	21,6	2 258	10,9	2 193	10,6	790	3,8
75 +	21 784	21,4	14 069	64,6	7 356	33,8	6 713	30,8	6 085	27,9	3 155	14,5	2 930	13,5	1 398	6,4
Väh. 2 henkeä (ei perhe), v.henk. ikä - Minst 2 personer (inte familj), ref.pers. ålder - At least two persons (not family) ref. persons age	7 736	2,2	4 536	58,6	3 277	42,4	1 259	16,3	2 794	36,1	1 222	15,8	1 572	20,3	305	3,9
- 24	767	9,9	170	22,2	98	12,8	72	9,4	555	72,4	262	34,2	293	38,2	30	3,9
25 - 29	582	7,5	234	40,2	149	25,6	85	14,6	324	55,7	128	22,0	196	33,7	18	3,1
30 - 34	501	6,5	231	46,1	150	29,9	81	16,2	245	48,9	101	20,2	144	28,7	17	3,4
35 - 64	3 843	49,7	2 409	62,7	1 792	46,6	617	16,1	1 232	32,1	536	13,9	696	18,1	153	4,0
65 +	2 043	26,4	1 492	73,0	1 088	53,3	404	19,8	438	21,4	195	9,5	243	11,9	87	4,3
Avio- tai avopari ilman lapsia, v.henk. ikä - Äkta makar eller sambor utan barn, ref.pers. ålder - Couple without children, ref.persons age	78 632	22,5	63 952	81,3	43 599	55,4	20 353	25,9	12 212	15,5	4 415	5,6	7 797	9,9	1 318	1,7
- 24	3 308	4,2	706	21,3	283	8,6	423	12,8	2 466	74,5	893	27,0	1 573	47,6	58	1,8
25 - 29	5 030	6,4	2 332	46,4	1 123	22,3	1 209	24,0	2 438	48,5	703	14,0	1 735	34,5	107	2,1
30 - 34	3 793	4,8	2 381	62,8	1 327	35,0	1 054	27,8	1 234	32,5	386	10,2	848	22,4	60	1,6
35 - 64	41 697	53,0	36 462	87,4	25 641	61,5	10 821	26,0	4 347	10,4	1 668	4,0	2 679	6,4	353	0,8
65 +	24 804	31,5	22 071	89,0	15 225	61,4	6 846	27,6	1 727	7,0	765	3,1	962	3,9	740	3,0
Yhden vanhemman perhe - Familj med en förälder One parent family	26 753	7,6	16 881	63,1	12 018	44,9	4 863	18,2	8 884	33,2	4 449	16,6	4 435	16,6	456	1,7
Nuorin I. alle 3-v. Yngsta b. under 3 år Youngest child under 3	1 780	6,7	522	29,3	295	16,6	227	12,8	1 119	62,9	512	28,8	607	34,1	69	3,9
Nuorin I. 3-6-v. Yngsta b. 3-6 år Youngest child 3-6	3 074	11,5	1 092	35,5	608	19,8	484	15,7	1 834	59,7	889	28,9	945	30,7	41	1,3
Nuorin I. 7-12-v. Yngsta b. 7-12 år Youngest child 7-12	5 020	18,8	2 436	48,5	1 513	30,1	923	18,4	2 397	47,7	1 193	23,8	1 204	24,0	55	1,1
Nuorin I. 13-17-v. Yngsta b. 13-17 år Youngest child 13-17	4 702	17,6	2 775	59,0	1 715	36,5	1 060	22,5	1 763	37,5	901	19,2	862	18,3	49	1,0
Nuorin I. 18-24-v. Yngsta b. 18-24 år Youngest child 18-24	3 769	14,1	2 721	72,2	1 822	48,3	899	23,9	955	25,3	498	13,2	457	12,1	43	1,1

Taulukko 13. (jatk.) Asuntokunnat elinvaiheen ja hallintaperusteen mukaan 31.12.1995  
 Tabell 13. (forts.) Bostadshushåll efter livsfas och upplåtelseform  
 Table 13. (cont.) Household-dwelling units by stage in life and tenure status

Alue, elinvaihe Område, livsfas Area, stage in life	Asuntokuntia Bostadshushåll Household-dwelling units		Omistusasuntoja Ägarbostäder Owner occupied dwellings		Omistaa talon Äger huset Owns house		Omistaa as- osakkeet - Äger bost. aktiemia Owns shares in housing corp.		Vuokra-asuntoja Hyresbostäder Rented dwellings		Aravavuokra- asuntoja Aravahyresbost. State subsidized rental dwellings		Muita vuokra- asuntoja Övriga hyres- bostäder - Other rental dwellings		Muu hallinta- peruste - Övrig upplåtelseform Other tenure status	
	Yhteensä Totalt Total	%	Yhteensä Totalt Total	%	Yhteensä Totalt Total	%	Yhteensä Totalt Total	%	Yhteensä Totalt Total	%	Yhteensä Totalt Total	%	Yhteensä Totalt Total	%	Yhteensä Totalt Total	%
Kaikki l. väh. 25-v. Alla b. minst 25 år All children at least 25	8 408	31,4	7 335	87,2	6 065	72,1	1 270	15,1	816	9,7	456	5,4	360	4,3	199	2,4
Aviopari ja lapsia Äkta makar med barn Married couple with children . . . . .	106 346	30,4	93 556	88,0	77 736	73,1	15 820	14,9	10 371	9,8	3 309	3,1	7 062	6,6	800	0,8
Nuorin l. alle 3-v. Yngsta b. under 3 år Youngest child under 3	19 472	18,3	14 788	75,9	11 244	57,7	3 544	18,2	3 884	19,9	1 122	5,8	2 762	14,2	243	1,2
Nuorin l. 3-6-v. Yngsta b. 3-6 år Youngest child 3-6 . .	18 157	17,1	15 639	86,1	12 876	70,9	2 763	15,2	2 017	11,1	614	3,4	1 403	7,7	140	0,8
Nuorin l. 7-12-v. Yngsta b. 7-12 år Youngest child 7-12 . .	24 553	23,1	22 122	90,1	18 832	76,7	3 290	13,4	1 961	8,0	670	2,7	1 291	5,3	115	0,5
Nuorin l. 13-17-v. Yngsta b. 13-17 år Youngest child 13-17 . .	19 343	18,2	17 712	91,6	15 007	77,6	2 705	14,0	1 342	6,9	470	2,4	872	4,5	99	0,5
Nuorin l. 18-24-v. Yngsta b. 18-24 år Youngest child 18-24 . .	15 182	14,3	14 133	93,1	11 849	78,0	2 284	15,0	839	5,5	287	1,9	552	3,6	97	0,6
Kaikki l. väh. 25-v. - Alla b. minst 25 år - All children at least 25	9 639	9,1	9 162	95,1	7 928	82,2	1 234	12,8	328	3,4	146	1,5	182	1,9	106	1,1
Avopari ja lapsia Sambor med barn Cohabiting couple with children . . . . .	13 839	4,0	8 966	64,8	6 619	47,8	2 347	17,0	4 298	31,1	1 795	13,0	2 503	18,1	211	1,5
Nuorin l. alle 3-v. Yngsta b. under 3 år Youngest child under 3	5 436	39,3	3 123	57,5	2 208	40,6	915	16,8	2 072	38,1	824	15,2	1 248	23,0	79	1,5
Nuorin l. 3-6-v. Yngsta b. 3-6 år Youngest child 3-6 . .	3 121	22,6	2 005	64,2	1 479	47,4	526	16,9	979	31,4	411	13,2	568	18,2	42	1,3
Nuorin l. 7-12-v. Yngsta b. 7-12 år Youngest child 7-12 . .	2 551	18,4	1 769	69,3	1 360	53,3	409	16,0	670	26,3	307	12,0	363	14,2	39	1,5
Nuorin l. 13-17-v. Yngsta b. 13-17 år Youngest child 13-17 . .	1 584	11,4	1 131	71,4	850	53,7	281	17,7	395	24,9	172	10,9	223	14,1	34	2,1
Nuorin l. 18-24-v. Yngsta b. 18-24 år Youngest child 18-24 . .	878	6,3	705	80,3	532	60,6	173	19,7	147	16,7	64	7,3	83	9,5	16	1,8
Kaikki l. väh. 25-v. Alla b. minst 25 år All children at least 25 . .	269	1,9	233	86,6	190	70,6	43	16,0	35	13,0	17	6,3	18	6,7	1	0,4
Muut -Andra- Others . .	15 162	4,3	11 725	77,3	9 813	64,7	1 912	12,6	3 010	19,9	1 168	7,7	1 842	12,1	269	1,8

Taulukko 13. (jatk.) Asuntokunnat elinvaiheen ja hallintaperusteen mukaan 31.12.1995  
 Tabell 13. (forts.) Bostadshushåll efter livsfas och upplåtelseform  
 Table 13. (cont.) Household-dwelling units by stage in life and tenure status

Alue, elinvaihe Område, livsfas Area, stage in life	Asuntokuntia Bostadshushåll Household-dwelling units		Omistusasuntoja Ägarbostäder Owner occupied dwellings		Omistaa talon Äger huset Owns house		Omistaa as. osakkeet - Äger bost. aktierna Owns shares in housing corp.		Vuokra-asuntoja Hyresbostäder Rented dwellings		Aravavuokra- asuntoja Aravahyresbost. State subsidized rental dwellings		Muita vuokra- asuntoja Övriga hyres- bostäder - Other rental dwellings		Muu hallinta- peruste - Övrig upplåtelseform Other tenure status	
	Yhteensä Totalt Total	%	Yhteensä Totalt Total	%	Yhteensä Totalt Total	%	Yhteensä Totalt Total	%	Yhteensä Totalt Total	%	Yhteensä Totalt Total	%	Yhteensä Totalt Total	%	Yhteensä Totalt Total	%

**Maaseutumaiset kunnat  
Landsbygdskommuner  
Rural-type municipalities**

Kaikki asuntokunnat  
Alla bostadshushåll  
Household-dwelling  
units total

483 115 100,0 367 701 76,1 301 179 62,3 66 522 13,8 95 323 19,7 35 553 7,4 59 770 12,4 12 624 2,6

Yksinasuva, ikä

Ensamboende, ålder  
Living alone, age

145 261 30,1 88 167 60,7 59 775 41,2 28 392 19,5 47 020 32,4 19 590 13,5 27 430 18,9 6 830 4,7

- 24

5 045 3,5 931 18,5 503 10,0 428 8,5 3 718 73,7 1 228 24,3 2 490 49,4 212 4,2

25 - 29

6 168 4,2 1 919 31,1 1 138 18,5 781 12,7 3 780 61,3 1 098 17,8 2 682 43,5 236 3,8

30 - 34

6 578 4,5 2 795 42,5 1 792 27,2 1 003 15,2 3 295 50,1 970 14,7 2 325 35,3 262 4,0

35 - 64

56 922 39,2 36 150 63,5 25 590 45,0 10 560 18,6 17 247 30,3 6 275 11,0 10 972 19,3 1 973 3,5

65 - 74

34 035 23,4 24 405 71,7 16 655 48,9 7 750 22,8 7 578 22,3 3 735 11,0 3 843 11,3 1 518 4,5

75 +

36 513 25,1 21 967 60,2 14 097 38,6 7 870 21,6 11 402 31,2 6 284 17,2 5 118 14,0 2 629 7,2

Väh. 2 henkeä (ei  
perhe), v.henk. ikä -  
Minst 2 personer (inte  
familj), ref.pers. ålder  
At least two persons  
(not family)

ref.persons age

13 720 2,8 9 157 66,7 7 686 56,0 1 471 10,7 3 799 27,7 1 424 10,4 2 375 17,3 560 4,1

- 24

871 6,3 233 26,8 162 18,6 71 8,2 588 67,5 221 25,4 367 42,1 28 3,2

25 - 29

754 5,5 329 43,6 257 34,1 72 9,5 375 49,7 135 17,9 240 31,8 38 5,0

30 - 34

706 5,1 365 51,7 301 42,6 64 9,1 302 42,8 122 17,3 180 25,5 26 3,7

35 - 64

7 061 51,5 5 141 72,8 4 413 62,5 728 10,3 1 572 22,3 530 7,5 1 042 14,8 263 3,7

65 +

4 328 31,5 3 089 71,4 2 553 59,0 536 12,4 962 22,2 416 9,6 546 12,6 205 4,7

Avio- tai avopari ilman  
lapsia, v.henk. ikä  
Äkta makar eller  
sambor utan barn,  
ref.pers. ålder - Couple  
without children,  
ref.persons age

104 797 21,7 86 698 82,7 67 660 64,6 19 038 18,2 14 057 13,4 4 523 4,3 9 534 9,1 2 593 2,5

- 24

3 175 3,0 716 22,6 446 14,0 270 8,5 2 314 72,9 744 23,4 1 570 49,4 68 2,1

25 - 29

5 140 4,9 2 294 44,6 1 593 31,0 701 13,6 2 628 51,1 710 13,8 1 918 37,3 102 2,0

30 - 34

4 011 3,8 2 472 61,6 1 806 45,0 666 16,6 1 344 33,5 360 9,0 984 24,5 89 2,2

35 - 64

51 354 49,0 45 223 88,1 36 102 70,3 9 121 17,8 4 832 9,4 1 461 2,8 3 371 6,6 619 1,2

65 +

41 117 39,2 35 993 87,5 27 713 67,4 8 280 20,1 2 939 7,1 1 248 3,0 1 691 4,1 1 715 4,2

Yhden vanhemman  
perhe - Familj med en  
förälder

One parent family

36 174 7,5 25 774 71,3 21 938 60,6 3 836 10,6 9 119 25,2 3 779 10,4 5 340 14,8 779 2,2

Nuorin I. alle 3-v.

Yngsta b. under 3 år

1 809 5,0 610 33,7 474 26,2 136 7,5 1 015 56,1 395 21,8 620 34,3 99 5,5

Youngest child under 3

Nuorin I. 3-6-v.

Yngsta b. 3-6 år

3 079 8,5 1 159 37,6 877 28,5 282 9,2 1 763 57,3 725 23,5 1 038 33,7 64 2,1

Youngest child 3-6

Nuorin I. 7-12-v.

Yngsta b. 7-12 år

5 504 15,2 2 746 49,9 2 154 39,1 592 10,8 2 578 46,8 1 026 18,6 1 552 28,2 88 1,6

Youngest child 7-12

Nuorin I. 13-17-v.

Yngsta b. 13-17 år

5 069 14,0 3 123 61,6 2 479 48,9 644 12,7 1 794 35,4 780 15,4 1 014 20,0 62 1,2

Youngest child 13-17

Nuorin I. 18-24-v.

Yngsta b. 18-24 år

4 422 12,2 3 389 76,6 2 736 61,9 653 14,8 900 20,4 366 8,3 534 12,1 74 1,7

Youngest child 18-24

Taulukko 13. (jatk.) Asuntokunnat elinvaiheen ja hallintaperusteen mukaan 31.12.1995  
 Tabell 13. (forts.) Bostadshushåll efter livsfas och upplåtelseform  
 Table 13. (cont.) Household-dwelling units by stage in life and tenure status

Alue, elinvaihe Område, livsfas Area, stage in life	Asuntokuntia Bostadshushåll Household-dwelling units		Omistusasuntoja Ägarbostäder Owner occupied dwellings		Omistaa talon Äger huset Owns house		Omistaa as. osakkeet - Äger bost. aktierna Owns shares in housing corp.		Vuokra-asuntoja Hyresbostäder Rented dwellings		Aravavuokra- asuntoja Aravahyresbost. State subsidized rental dwellings		Muita vuokra- asuntoja Övriga hyres- bostäder - Other rental dwellings		Muu hallinta- peruste - Övrig upplåtelseform Other tenure status	
	Yhteensä Total Total	%	Yhteensä Total Total	%	Yhteensä Total Total	%	Yhteensä Total Total	%	Yhteensä Total Total	%	Yhteensä Total Total	%	Yhteensä Total Total	%	Yhteensä Total Total	%
Kaikki i. väh. 25-v. Alla b. minst 25 år All children at least 25	16 291	45,0	14 747	90,5	13 218	81,1	1 529	9,4	1 069	6,6	487	3,0	582	3,6	392	2,4
Aviopari ja lapsia Äkta makar med barn Married couple with children . . . . .	139 133	28,8	124 375	89,4	114 104	82,0	10 271	7,4	12 091	8,7	3 125	2,2	8 966	6,4	1 103	0,8
Nuorin i. alle 3-v. Yngsta b. under 3 år Youngest child under 3	23 278	16,7	17 977	77,2	16 012	68,8	1 965	8,4	4 455	19,1	1 048	4,5	3 407	14,6	326	1,4
Nuorin i. 3-6-v. Yngsta b. 3-6 år Youngest child 3-6 . .	22 992	16,5	20 028	87,1	18 536	80,6	1 492	6,5	2 412	10,5	611	2,7	1 801	7,8	195	0,8
Nuorin i. 7-12-v. Yngsta b. 7-12 år Youngest child 7-12 . .	31 397	22,6	28 579	91,0	26 529	84,5	2 050	6,5	2 352	7,5	638	2,0	1 714	5,5	162	0,5
Nuorin i. 13-17-v. Yngsta b. 13-17 år - Youngest child 13-17 . .	24 115	17,3	22 297	92,5	20 557	85,2	1 740	7,2	1 499	6,2	413	1,7	1 086	4,5	133	0,6
Nuorin i. 18-24-v. Yngsta b. 18-24 år Youngest child 18-24 . .	19 925	14,3	18 759	94,1	17 137	86,0	1 622	8,1	938	4,7	268	1,3	670	3,4	118	0,6
Kaikki i. väh. 25-v. Alla b. minst 25 år All children at least 25 . . .	17 426	12,5	16 735	96,0	15 333	88,0	1 402	8,0	435	2,5	147	0,8	288	1,7	169	1,0
Avopari ja lapsia Sambor med barn Cohabiting couple with children . . . . .	17 052	3,5	11 417	67,0	9 886	58,0	1 531	9,0	5 070	29,7	1 706	10,0	3 364	19,7	274	1,6
Nuorin i. alle 3-v. Yngsta b. under 3 år Youngest child under 3	6 546	38,4	3 753	57,3	3 159	48,3	594	9,1	2 544	38,9	799	12,2	1 745	26,7	113	1,7
Nuorin i. 3-6-v. Yngsta b. 3-6 år Youngest child 3-6 . . .	3 897	22,9	2 622	67,3	2 308	59,2	314	8,1	1 143	29,3	398	10,2	745	19,1	56	1,4
Nuorin i. 7-12-v. Yngsta b. 7-12 år Youngest child 7-12 . . .	3 291	19,3	2 390	72,6	2 099	63,8	291	8,8	803	24,4	287	8,7	516	15,7	56	1,7
Nuorin i. 13-17-v. Yngsta b. 13-17 år Youngest child 13-17 . .	1 878	11,0	1 426	75,9	1 248	66,5	178	9,5	401	21,4	150	8,0	251	13,4	28	1,5
Nuorin i. 18-24-v. Yngsta b. 18-24 år Youngest child 18-24 . .	990	5,8	818	82,6	709	71,6	109	11,0	148	14,9	58	5,9	90	9,1	13	1,3
Kaikki i. väh. 25-v. Alla b. minst 25 år All children at least 25	450	2,6	408	90,7	363	80,7	45	10,0	31	6,9	14	3,1	17	3,8	8	1,8
Muut -Andra- Others . . .	26 978	5,6	22 113	82,0	20 130	74,6	1 983	7,4	4 167	15,4	1 406	5,2	2 761	10,2	485	1,8

Taulukko 14.  
Tabell 14.  
Table 14.

Asuntokunnat asumistason ja vuoden 1995 valtionveronalaisten tulojen mukaan 31.12.1995  
Bostadshushåll efter boendenivå och års 1995 statsskattepliktiga inkomster  
Household-dwelling units by level of housing and by 1995 income subject to state taxation

Alue, asumistaso Område, boendenivå Area, level of housing	Asuntokuntia Bostadshushåll Household-dwelling units		Tuloluokka (markkaa) - Inkomstklasser (mark) - Income (FIM)									
	Yhteensä Total Totalt	%	10 - 39 999	40 000- 69 999	70 000 - 99 999	100 000 - 149 999	150 000- 199 999	200 000- 249 999	250 000- 299 999	300 000- 349 999	350 000 -	Ei tuloja Ej ink. No income
<b>Koko maa - Hela lan- det - Whole country</b>												
Kaikki asuntokunnat Alla bostadshushåll Household-dwelling units total . . . . .	2 180 934	100,0	203 036	313 119	272 232	416 692	320 220	252 184	165 114	92 805	138 501	7 031
Hyvin varust. - Välut- rustad - Well-equipped	1 877 523	86,1	159 787	253 933	224 789	357 634	280 782	226 885	151 496	86 111	130 624	5 482
Puutteellisesti varustet- tu - Bristfälligt utrustad Inadequately equipped	133 263	6,1	15 555	23 777	20 458	27 008	18 906	12 613	7 000	3 404	4 051	491
Erittäin puutt. varust. Ytterst bristf. utrustad Very inadequately equipped . . . . .	170 148	7,8	27 694	35 409	26 985	32 050	20 532	12 686	6 618	3 290	3 826	1 058
Tilava asunto Rymlig bostad Spacious dwelling . . .	146 184	100,0	9 764	19 196	16 962	26 181	20 308	15 589	11 170	7 537	18 927	550
Hyvin varust. - Välut- rustad - Well-equipped	128 498	87,9	6 819	14 459	14 185	23 181	18 628	14 650	10 620	7 209	18 300	447
Puutteellisesti varustet- tu - Bristfälligt utrustad Inadequately equipped	8 976	6,1	1 229	2 253	1 437	1 646	942	554	324	172	375	44
Erittäin puutt. varust. Ytterst bristf. utrustad Very inadequately equipped . . . . .	8 710	6,0	1 716	2 484	1 340	1 354	738	385	226	156	252	59
Normaali asunto Normal bostad Normal dwelling . . . . .	1 670 426	100,0	183 612	271 590	221 296	323 300	223 550	171 257	114 012	64 102	92 006	5 701
Hyvin varust. - Välut- rustad - Well-equipped	1 464 674	87,7	146 821	224 102	186 913	284 791	201 964	158 606	107 366	60 969	88 586	4 556
Puutteellisesti varustet- tu - Bristfälligt utrustad Inadequately equipped	95 333	5,7	13 831	19 899	15 990	19 299	11 444	6 995	3 725	1 764	1 977	409
Erittäin puutt. varust. Ytterst bristf. utrustad Very inadequately equipped . . . . .	110 419	6,6	22 960	27 589	18 393	19 210	10 142	5 656	2 921	1 369	1 443	736
Ahdas asunto Trång bostad Overcrowded dwelling .	339 025	100,0	5 513	18 068	30 426	62 488	73 170	63 248	38 696	20 465	26 484	467
Hyvin varust. - Välut- rustad - Well-equipped	274 452	81,0	4 526	13 684	22 357	47 828	58 967	52 784	32 981	17 629	23 307	389
Puutteellisesti varustet- tu - Bristfälligt utrustad Inadequately equipped	28 193	8,3	399	1 480	2 917	5 896	6 408	5 006	2 920	1 454	1 683	30
Erittäin puutt. varust. Ytterst bristf. utrustad Very inadequately equipped . . . . .	36 380	10,7	588	2 904	5 152	8 764	7 795	5 458	2 795	1 382	1 494	48
Tuntematon - Okänd Unknown . . . . .	25 299	100,0	4 147	4 265	3 548	4 723	3 192	2 090	1 236	701	1 084	313
Hyvin varust. - Välut- rustad - Well-equipped	9 899	39,1	1 621	1 688	1 334	1 834	1 223	845	529	304	431	90
Puutteellisesti varustet- tu - Bristfälligt utrustad Inadequately equipped	761	3,0	96	145	114	167	112	58	31	14	16	8
Erittäin puutt. varust. Ytterst bristf. utrustad Very inadequately equipped . . . . .	14 639	57,9	2 430	2 432	2 100	2 722	1 857	1 187	676	383	637	215

Taulukko 14. (jatk.) Asuntokunnat asumistason ja vuoden 1995 valtionveronalaisten tulojen mukaan 31.12.1995  
 Tabell 14. (forts.) Bostadshushåll efter boendenivå och års 1995 statsskattepliktiga inkomster  
 Table 14. (cont.) Household-dwelling units by level of housing and by 1995 income subject to state taxation

Alue, asumistaso Område, boendenivå Area, level of housing	Asuntokuntia Bostadshushåll Household-dwelling units		Tuloluokka (markkaa) - Inkomstklasser (mark) - Income (FIM)									
	Yhteensä Total Totalt	%	10 - 39 999	40 000- 69 999	70 000 - 99 999	100 000 - 149 999	150 000- 199 999	200 000- 249 999	250 000- 299 999	300 000- 349 999	350 000 -	Ei tuloja Ej ink. No income
<b>Uudenmaan lääni</b> <b>Nylands län</b> . . . . .												
Kaikki asuntokunnat Alla bostadshushåll Household-dwelling units total . . . . .	593 098	100,0	46 176	73 941	67 596	112 506	82 244	66 778	49 304	31 723	60 156	2 674
Hyvin varust. - Välut- rustad - Well-equipped	546 974	92,2	40 105	65 511	61 255	103 858	76 383	62 586	46 742	30 277	57 913	2 344
Puutteellisesti varustet- tu - Bristfälligt utrustad Inadequately equipped	21 363	3,6	2 752	3 949	2 972	4 118	2 677	1 837	1 212	679	1 029	138
Erittäin puutt. varust. Ytterst bristf. utrustad Very inadequately equipped . . . . .	24 761	4,2	3 319	4 481	3 369	4 530	3 184	2 355	1 350	767	1 214	192
Tilava asunto Rymlig bostad Spacious dwelling . . . .	35 300	100,0	1 644	3 058	3 134	5 493	4 662	3 917	3 013	2 342	7 828	209
Hyvin varust. - Välut- rustad - Well-equipped	33 082	93,7	1 381	2 566	2 791	5 103	4 437	3 759	2 921	2 280	7 649	195
Puutteellisesti varustet- tu - Bristfälligt utrustad Inadequately equipped	1 114	3,2	109	229	186	201	116	85	55	28	101	4
Erittäin puutt. varust. Ytterst bristf. utrustad Very inadequately equipped . . . . .	1 104	3,1	154	263	157	189	109	73	37	34	78	10
Normaali asunto Normal bostad Normal dwelling . . . . .	462 856	100,0	41 778	65 661	56 937	92 772	60 773	46 028	33 905	21 992	40 885	2 125
Hyvin varust. - Välut- rustad - Well-equipped	432 280	93,4	36 797	58 842	52 337	86 879	57 497	43 961	32 765	21 361	39 934	1 907
Puutteellisesti varustet- tu - Bristfälligt utrustad Inadequately equipped	15 882	3,4	2 532	3 473	2 391	3 144	1 725	1 032	610	339	511	125
Erittäin puutt. varust. Ytterst bristf. utrustad Very inadequately equipped . . . . .	14 694	3,2	2 449	3 346	2 209	2 749	1 551	1 035	530	292	440	93
Ahdas asunto Trång bostad Overcrowded dwelling . .	88 746	100,0	1 817	4 288	6 734	13 132	16 077	16 266	12 009	7 152	11 031	240
Hyvin varust. - Välut- rustad - Well-equipped	79 323	89,4	1 633	3 768	5 845	11 442	14 186	14 641	10 898	6 533	10 160	217
Puutteellisesti varustet- tu - Bristfälligt utrustad Inadequately equipped	4 273	4,8	99	230	388	750	820	710	542	310	415	9
Erittäin puutt. varust. Ytterst bristf. utrustad Very inadequately equipped . . . . .	5 150	5,8	85	290	501	940	1 071	915	569	309	456	14
Tuntematon - Okänd Unknown . . . . .	6 196	100,0	937	934	791	1 109	732	567	377	237	412	100
Hyvin varust. - Välut- rustad - Well-equipped	2 289	36,9	294	335	282	434	263	225	158	103	170	25
Puutteellisesti varustet- tu - Bristfälligt utrustad Inadequately equipped	94	1,5	12	17	7	23	16	10	5	2	2	
Erittäin puutt. varust. Ytterst bristf. utrustad Very inadequately equipped . . . . .	3 813	61,5	631	582	502	652	453	332	214	132	240	75

Taulukko 14. (jatk.) Asuntokunnat asumistason ja vuoden 1995 valtionveronalaisten tulojen mukaan 31.12.1995  
 Tabell 14. (forts.) Bostadshushåll efter boendenivå och års 1995 statsskattepliktiga inkomster  
 Table 14. (cont.) Household-dwelling units by level of housing and by 1995 income subject to state taxation

Alue, asumistaso Område, boendenivå Area, level of housing	Asuntokuntia Bostadshushåll Household-dwelling units		Tuloluokka (markkaa) - Inkomstklasser (mark) - Income (FIM)									
	Yhteensä Total	%	10 - 39 999	40 000- 69 999	70 000 - 99 999	100 000 - 149 999	150 000- 199 999	200 000- 249 999	250 000- 299 999	300 000- 349 999	350 000 -	Ei tuloja Ej ink. No income
<b>Turun-Porin lääni Åbo-Björneborgs län</b>												
Kaikki asuntokunnat Alla bostadshushåll Household-dwelling units total	307 066	100,0	30 269	47 118	39 727	58 209	44 461	35 814	22 452	11 945	16 199	872
Hyvin varust. - Välut- rustad - Well-equipped	254 959	83,0	22 541	37 135	31 782	48 400	37 639	31 239	20 038	10 740	14 815	630
Puutteellisesti varustet- tu - Bristfälligt utrustad Inadequately equipped	21 292	6,9	2 483	3 562	3 136	4 210	2 997	2 227	1 271	608	721	77
Erittäin puutt. varust. Ytterst bristf. utrustad - Very inadequately equipped	30 815	10,0	5 245	6 421	4 809	5 599	3 825	2 348	1 143	597	663	165
Tilava asunto Rymlig bostad Spacious dwelling	23 760	100,0	1 613	3 289	2 880	4 243	3 332	2 648	1 746	1 186	2 759	64
Hyvin varust. - Välut- rustad - Well-equipped	20 648	86,9	1 071	2 496	2 427	3 723	3 042	2 451	1 640	1 113	2 632	53
Puutteellisesti varustet- tu - Bristfälligt utrustad Inadequately equipped	1 579	6,6	213	357	228	290	167	124	74	37	83	6
Erittäin puutt. varust. Ytterst bristf. utrustad Very inadequately equipped	1 533	6,5	329	436	225	230	123	73	32	36	44	5
Normaali asunto Normal bostad Normal dwelling	236 055	100,0	27 238	40 726	32 247	45 381	30 984	24 395	15 766	8 224	10 359	735
Hyvin varust. - Välut- rustad - Well-equipped	200 762	85,0	20 629	32 692	26 481	38 950	27 303	22 175	14 548	7 683	9 755	546
Puutteellisesti varustet- tu - Bristfälligt utrustad Inadequately equipped	15 207	6,4	2 185	2 987	2 458	3 088	1 833	1 221	706	314	352	63
Erittäin puutt. varust. Ytterst bristf. utrustad Very inadequately equipped	20 086	8,5	4 424	5 047	3 308	3 343	1 848	999	512	227	252	126
Ahdas asunto Trång bostad Overcrowded dwelling	42 339	100,0	675	2 271	3 905	7 676	9 464	8 324	4 703	2 409	2 877	35
Hyvin varust. - Välut- rustad - Well-equipped	31 573	74,6	508	1 597	2 600	5 392	7 039	6 433	3 745	1 887	2 349	23
Puutteellisesti varustet- tu - Bristfälligt utrustad Inadequately equipped	4 362	10,3	62	188	426	802	978	873	489	254	285	5
Erittäin puutt. varust. Ytterst bristf. utrustad Very inadequately equipped	6 404	15,1	105	486	879	1 482	1 447	1 018	469	268	243	7
Tuntematon - Okänd Unknown	4 912	100,0	743	832	695	909	681	447	237	126	204	38
Hyvin varust. - Välut- rustad - Well-equipped	1 976	40,2	333	350	274	335	255	180	105	57	79	8
Puutteellisesti varustet- tu - Bristfälligt utrustad Inadequately equipped	144	2,9	23	30	24	30	19	9	2	3	1	3
Erittäin puutt. varust. Ytterst bristf. utrustad Very inadequately equipped	2 792	56,8	387	452	397	544	407	258	130	66	124	27

Taulukko 14. (jatk.) Asuntokunnat asumistason ja vuoden 1995 valtionveronalaisten tulojen mukaan 31.12.1995  
 Tabell 14. (forts.) Bostadshushåll efter boendenivå och års 1995 statsskattepliktiga inkomster  
 Table 14. (cont.) Household-dwelling units by level of housing and by 1995 income subject to state taxation

Alue, asumistaso Område, boendenivå Area, level of housing	Asuntokuntia Bostadshushåll Household-dwelling units		Tuloluokka (markkaa) - Inkomstklasser (mark) - Income (FIM)									
	Yhteensä Total	%	10 - 39 999	40 000- 69 999	70 000 - 99 999	100 000 - 149 999	150 000- 199 999	200 000- 249 999	250 000- 299 999	300 000- 349 999	350 000 -	Ei tuloja Ej ink. No income
<b>Hämeen lääni</b>												
<b>Tavastehus län</b>												
Kaikki asuntokunnat Alla bostadshushåll Household-dwelling units total	321 132	100,0	29 745	50 593	41 641	62 574	47 104	36 817	23 202	12 021	16 377	1 058
Hyvin varust. - Välut- rustad - Well-equipped	274 708	85,5	23 203	41 370	34 588	53 640	41 047	32 803	20 983	11 006	15 290	778
Puutteellisesti varustet- tu - Bristfälligt utrustad Inadequately equipped	19 755	6,2	2 324	3 623	2 869	3 910	2 781	1 988	1 095	493	599	73
Erittäin puutt. varust. Ytterst bristf. utrustad Very inadequately equipped	26 669	8,3	4 218	5 600	4 184	5 024	3 276	2 026	1 124	522	488	207
Tilava asunto Rymlig bostad Spacious dwelling	20 478	100,0	1 274	2 709	2 434	3 841	2 922	2 166	1 698	984	2 394	56
Hyvin varust. - Välut- rustad - Well-equipped	17 731	86,6	857	1 992	2 017	3 366	2 628	2 008	1 593	934	2 297	39
Puutteellisesti varustet- tu - Bristfälligt utrustad Inadequately equipped	1 357	6,6	177	311	187	265	164	92	62	23	70	6
Erittäin puutt. varust. Ytterst bristf. utrustad Very inadequately equipped	1 390	6,8	240	406	230	210	130	66	43	27	27	11
Normaali asunto Normal bostad Normal dwelling	250 367	100,0	27 147	44 806	34 406	49 349	33 018	25 270	16 158	8 418	10 881	914
Hyvin varust. - Välut- rustad - Well-equipped	218 227	87,2	21 498	37 257	29 204	43 352	29 626	23 221	15 053	7 930	10 390	696
Puutteellisesti varustet- tu - Bristfälligt utrustad Inadequately equipped	14 252	5,7	2 074	3 092	2 269	2 808	1 697	1 099	602	260	289	62
Erittäin puutt. varust. Ytterst bristf. utrustad Very inadequately equipped	17 888	7,1	3 575	4 457	2 933	3 189	1 695	950	503	228	202	156
Ahdas asunto Trång bostad Overcrowded dwelling	46 816	100,0	726	2 442	4 262	8 722	10 772	9 147	5 181	2 531	2 994	39
Hyvin varust. - Välut- rustad - Well-equipped	37 146	79,3	579	1 810	3 111	6 621	8 619	7 466	4 259	2 099	2 555	27
Puutteellisesti varustet- tu - Bristfälligt utrustad Inadequately equipped	3 995	8,5	58	190	394	796	897	785	427	207	238	3
Erittäin puutt. varust. Ytterst bristf. utrustad Very inadequately equipped	5 675	12,1	89	442	757	1 305	1 256	896	495	225	201	9
Tuntematon - Okänd Unknown	3 471	100,0	598	636	539	662	392	234	165	88	108	49
Hyvin varust. - Välut- rustad - Well-equipped	1 604	46,2	269	311	256	301	174	108	78	43	48	16
Puutteellisesti varustet- tu - Bristfälligt utrustad Inadequately equipped	151	4,4	15	30	19	41	23	12	4	3	2	2
Erittäin puutt. varust. Ytterst bristf. utrustad Very inadequately equipped	1 716	49,4	314	295	264	320	195	114	83	42	58	31

Taulukko 14. (jatk.) Asuntokunnat asumistason ja vuoden 1995 valtionveronalaisten tulojen mukaan 31.12.1995  
 Tabell 14. (forts.) Bostadshushåll efter boendenivå och års 1995 statsskattepliktiga inkomster  
 Table 14. (cont.) Household-dwelling units by level of housing and by 1995 income subject to state taxation

Alue, asumistaso Område, boendenivå Area, level of housing	Asuntokuntia Bostadshushåll Household-dwelling units		Tuloluokka (markkaa) - Inkomstklasser (mark) - Income (FIM)									Ei tuloja Ej ink. No income
	Yhteensä Total Totalt	%	10 - 39 999	40 000- 69 999	70 000 - 99 999	100 000 - 149 999	150 000- 199 999	200 000- 249 999	250 000- 299 999	300 000- 349 999	350 000 -	
<b>Kymen lääni</b>												
<b>Kymmene län</b>												
<b>Kaikki asuntokunnat</b>												
<b>Alla bostadshushåll</b>												
<b>Household-dwelling units total</b>	145 010	100,0	12 687	21 646	18 510	26 910	21 477	17 526	11 931	6 367	7 542	414
Hyvin varust. - Välutrustad - Well-equipped	119 652	82,5	9 596	17 031	14 679	21 892	17 822	15 150	10 536	5 745	6 905	296
Puutteellisesti varustettu - Bristfälligt utrustad Inadequately equipped	11 610	8,0	1 106	1 903	1 658	2 342	1 821	1 272	753	359	358	38
Erittäin puutt. varust. Ytterst bristf. utrustad Very inadequately equipped	13 748	9,5	1 985	2 712	2 173	2 676	1 834	1 104	642	263	279	80
<b>Tilava asunto</b>												
<b>Rymlig bostad</b>												
<b>Spacious dwelling</b>	10 151	100,0	734	1 518	1 305	1 882	1 432	1 108	729	461	945	37
Hyvin varust. - Välutrustad - Well-equipped	8 342	82,2	444	992	1 002	1 570	1 255	1 029	686	431	908	25
Puutteellisesti varustettu - Bristfälligt utrustad Inadequately equipped	898	8,8	110	243	154	171	105	47	19	23	22	4
Erittäin puutt. varust. Ytterst bristf. utrustad Very inadequately equipped	911	9,0	180	283	149	141	72	32	24	7	15	8
<b>Normaali asunto</b>												
<b>Normal bostad</b>												
<b>Normal dwelling</b>	113 485	100,0	11 454	18 977	15 325	21 296	15 650	12 207	8 496	4 572	5 166	342
Hyvin varust. - Välutrustad - Well-equipped	95 512	84,2	8 834	15 243	12 425	17 748	13 386	10 827	7 719	4 224	4 860	246
Puutteellisesti varustettu - Bristfälligt utrustad Inadequately equipped	8 478	7,5	959	1 557	1 328	1 753	1 204	803	434	208	199	33
Erittäin puutt. varust. Ytterst bristf. utrustad Very inadequately equipped	9 495	8,4	1 661	2 177	1 572	1 795	1 060	577	343	140	107	63
<b>Ahaas asunto</b>												
<b>Trång bostad</b>												
<b>Owercrowded dwelling</b>	20 188	100,0	316	956	1 705	3 524	4 260	4 096	2 638	1 299	1 375	19
Hyvin varust. - Välutrustad - Well-equipped	15 369	76,1	245	716	1 204	2 498	3 141	3 248	2 100	1 079	1 120	18
Puutteellisesti varustettu - Bristfälligt utrustad Inadequately equipped	2 197	10,9	31	97	168	412	507	420	297	128	136	1
Erittäin puutt. varust. Ytterst bristf. utrustad Very inadequately equipped	2 622	13,0	40	143	333	614	612	428	241	92	119	
<b>Tuntematon - Okänd</b>												
<b>Unknown</b>	1 186	100,0	183	195	175	208	135	115	68	35	56	16
Hyvin varust. - Välutrustad - Well-equipped	429	36,2	73	80	48	76	40	46	31	11	17	7
Puutteellisesti varustettu - Bristfälligt utrustad Inadequately equipped	37	3,1	6	6	8	6	5	2	3		1	
Erittäin puutt. varust. Ytterst bristf. utrustad Very inadequately equipped	720	60,7	104	109	119	126	90	67	34	24	38	9

Taulukko 14. (jatk.) Asuntokunnat asumistason ja vuoden 1995 valtionveronalaisten tulojen mukaan 31.12.1995  
 Tabell 14. (forts.) Bostadshushåll efter boendenivå och års 1995 statskattepliktiga inkomster  
 Table 14. (cont.) Household-dwelling units by level of housing and by 1995 income subject to state taxation

Alue, asumistaso Område, boendenivå Area, level of housing	Asuntokuntia Bostadshushåll Household-dwelling units		Tuloluokka (markkaa) - Inkomstklasser (mark) - Income (FIM)									
	Yhteensä Total	%	10 - 39 999	40 000- 69 999	70 000 - 99 999	100 000 - 149 999	150 000- 199 999	200 000- 249 999	250 000- 299 999	300 000- 349 999	350 000 -	Ei tuloja Ej ink. No income
<b>Mikkelin lääni</b>												
<b>S:t Michels län . . . . .</b>												
Kaikki asuntokunnat Alla bostadshushåll Household-dwelling units total . . . . .												
	87 739	100,0	10 057	13 589	12 139	17 189	13 268	9 636	5 468	2 678	3 474	241
Hyvin varust. - Välut- rustad - Well-equipped	70 688	80,6	7 451	10 271	9 258	13 751	11 079	8 330	4 828	2 389	3 168	163
Puutteellisesti varustet- tu - Bristfälligt utrustad Inadequately equipped	7 496	8,5	819	1 249	1 226	1 622	1 155	710	345	156	191	23
Erittäin puutt. varust. Ytterst bristf. utrustad Very inadequately equipped . . . . .	9 555	10,9	1 787	2 069	1 655	1 816	1 034	596	295	133	115	55
Tilava asunto Rymlig bostad Spacious dwelling . . . . .												
	5 844	100,0	549	860	747	1 121	813	581	402	243	510	18
Hyvin varust. - Välut- rustad - Well-equipped	4 656	79,7	298	575	552	914	697	528	370	232	480	10
Puutteellisesti varustet- tu - Bristfälligt utrustad Inadequately equipped	624	10,7	102	143	111	120	69	29	20	7	21	2
Erittäin puutt. varust. Ytterst bristf. utrustad Very inadequately equipped . . . . .	564	9,7	149	142	84	87	47	24	12	4	9	6
Normaali asunto Normal bostad Normal dwelling . . . . .												
	67 257	100,0	9 129	11 701	9 754	12 971	9 106	6 542	3 765	1 846	2 242	201
Hyvin varust. - Välut- rustad - Well-equipped	55 518	82,5	6 954	9 078	7 664	10 725	7 884	5 840	3 424	1 701	2 109	139
Puutteellisesti varustet- tu - Bristfälligt utrustad Inadequately equipped	5 309	7,9	698	1 011	938	1 134	708	422	204	81	94	19
Erittäin puutt. varust. Ytterst bristf. utrustad Very inadequately equipped . . . . .	6 430	9,6	1 477	1 612	1 152	1 112	514	280	137	64	39	43
Ahdas asunto Trång bostad Overcrowded dwelling . . . . .												
	13 765	100,0	198	874	1 520	2 927	3 239	2 448	1 273	571	700	15
Hyvin varust. - Välut- rustad - Well-equipped	10 227	74,3	152	563	1 009	2 059	2 455	1 938	1 021	450	570	10
Puutteellisesti varustet- tu - Bristfälligt utrustad Inadequately equipped	1 548	11,2	18	93	176	363	375	257	120	68	76	2
Erittäin puutt. varust. Ytterst bristf. utrustad Very inadequately equipped . . . . .	1 990	14,5	28	218	335	505	409	253	132	53	54	3
Tuntematon - Okänd Unknown . . . . .												
	873	100,0	181	154	118	170	110	65	28	18	22	7
Hyvin varust. - Välut- rustad - Well-equipped	287	32,9	47	55	33	53	43	24	13	6	9	4
Puutteellisesti varustet- tu - Bristfälligt utrustad Inadequately equipped	15	1,7	1	2	1	5	3	2	1			
Erittäin puutt. varust. Ytterst bristf. utrustad Very inadequately equipped . . . . .	571	65,4	133	97	84	112	64	39	14	12	13	3

Taulukko 14. (jatk.) Asuntokunnat asumistason ja vuoden 1995 valtionveronalaisten tulojen mukaan 31.12.1995  
 Tabell 14. (forts.) Bostadshushåll efter boendenivå och års 1995 statsskattepliktiga inkomster  
 Table 14. (cont.) Household-dwelling units by level of housing and by 1995 income subject to state taxation

Alue, asumistaso Område, boendenivå Area, level of housing	Asuntokuntia Bostadshushåll Household-dwelling units		Tuloluokka (markkaa) - Inkomstklasser (mark) - Income (FIM)									
	Yhteensä Total Totalt	%	10 - 39 999	40 000- 69 999	70 000 - 99 999	100 000 - 149 999	150 000- 199 999	200 000- 249 999	250 000- 299 999	300 000- 349 999	350 000 -	Ei tuloja Ej ink. No income
<b>Pohjois-Karjalan lääni</b>												
<b>Norra Karelen län . . .</b>												
Kaikki asuntokunnat Alla bostadshushåll Household-dwelling units total . . . . .												
	74 575	100,0	9 502	11 972	9 980	14 592	11 171	8 108	4 354	2 163	2 478	255
Hyvin varust. - Välut- rustad - Well-equipped	59 773	80,2	7 302	9 055	7 433	11 481	9 186	7 049	3 854	1 955	2 282	176
Puutteellisesti varustet- tu - Bristfälligt utrustad Inadequately equipped	7 274	9,8	820	1 249	1 214	1 620	1 145	654	317	127	108	20
Erittäin puutt. varust. Ytterst bristf. utrustad Very inadequately equipped . . . . .	7 528	10,1	1 380	1 668	1 333	1 491	840	405	183	81	88	59
Tilava asunto Rymlig bostad Spacious dwelling . . . . .												
	3 573	100,0	322	557	439	693	478	375	261	166	266	16
Hyvin varust. - Välut- rustad - Well-equipped	3 006	84,1	214	393	350	588	445	346	246	157	258	9
Puutteellisesti varustet- tu - Bristfälligt utrustad Inadequately equipped	324	9,1	53	93	48	66	21	19	11	5	4	4
Erittäin puutt. varust. Ytterst bristf. utrustad Very inadequately equipped . . . . .	243	6,8	55	71	41	39	12	10	4	4	4	3
Normaali asunto Normal bostad Normal dwelling . . . . .												
	56 282	100,0	8 875	10 253	7 742	10 513	7 263	5 315	2 925	1 499	1 691	206
Hyvin varust. - Välut- rustad - Well-equipped	46 519	82,7	6 895	7 951	6 029	8 705	6 298	4 824	2 690	1 378	1 605	144
Puutteellisesti varustet- tu - Bristfälligt utrustad Inadequately equipped	4 943	8,8	740	1 017	891	1 040	618	328	162	79	53	15
Erittäin puutt. varust. Ytterst bristf. utrustad Very inadequately equipped . . . . .	4 820	8,6	1 240	1 285	822	768	347	163	73	42	33	47
Ahdas asunto Trång bostad Overcrowded dwelling . . . . .												
	14 301	100,0	238	1 069	1 734	3 306	3 380	2 397	1 152	493	509	23
Hyvin varust. - Välut- rustad - Well-equipped	10 102	70,6	169	679	1 036	2 155	2 429	1 871	913	415	415	20
Puutteellisesti varustet- tu - Bristfälligt utrustad Inadequately equipped	1 980	13,8	25	133	269	509	502	306	143	43	50	
Erittäin puutt. varust. Ytterst bristf. utrustad Very inadequately equipped . . . . .	2 219	15,5	44	257	429	642	449	220	96	35	44	3
Tuntematon - Okänd Unknown . . . . .												
	419	100,0	67	93	65	80	50	21	16	5	12	10
Hyvin varust. - Välut- rustad - Well-equipped	146	34,8	24	32	18	33	14	8	5	5	4	3
Puutteellisesti varustet- tu - Bristfälligt utrustad Inadequately equipped	27	6,4	2	6	6	5	4	1	1		1	1
Erittäin puutt. varust. Ytterst bristf. utrustad Very inadequately equipped . . . . .	246	58,7	41	55	41	42	32	12	10		7	6

Taulukko 14. (jatk.) Asuntokunnat asumistason ja vuoden 1995 valtionveronalaisten tulojen mukaan 31.12.1995  
 Tabell 14. (forts.) Bostadshushåll efter boendenivå och års 1995 statsskattepliktiga inkomster  
 Table 14. (cont.) Household-dwelling units by level of housing and by 1995 income subject to state taxation

Alue, asumistaso Område, boendenivå Area, level of housing	Asuntokuntia Bostadshushåll Household-dwelling units		Tuloluokka (markkaa) - Inkomstklasser (mark) - Income (FIM)									
	Yhteensä Total Totalt	%	10 - 39 999	40 000- 69 999	70 000 - 99 999	100 000 - 149 999	150 000- 199 999	200 000- 249 999	250 000- 299 999	300 000- 349 999	350 000 -	Ei tuloja Ej ink. No income
<b>Kuopion lääni</b> <b>Kuopio län</b> . . . . .												
Kaikki asuntokunnat Alla bostadshushåll Household-dwelling units total . . . . .	107 851	100,0	12 496	16 442	14 452	20 664	16 041	11 974	7 077	3 731	4 630	344
Hyvin varust. - Välut- rustad - Well-equipped	89 907	83,4	9 846	12 949	11 360	17 076	13 707	10 624	6 386	3 410	4 304	245
Puutteellisesti varustet- tu - Bristfälligt utrustad Inadequately equipped	8 387	7,8	983	1 533	1 439	1 702	1 253	728	372	168	177	32
Erittäin puutt. varust. Ytterst bristf. utrustad Very inadequately equipped . . . . .	9 557	8,9	1 667	1 960	1 653	1 886	1 081	622	319	153	149	67
Tilava asunto Rymlig bostad Spacious dwelling . . . .	5 562	100,0	496	778	636	970	765	592	428	281	591	25
Hyvin varust. - Välut- rustad - Well-equipped	4 706	84,6	344	525	508	842	686	548	407	264	564	18
Puutteellisesti varustet- tu - Bristfälligt utrustad Inadequately equipped	451	8,1	66	129	75	75	41	25	10	8	17	5
Erittäin puutt. varust. Ytterst bristf. utrustad Very inadequately equipped . . . . .	405	7,3	86	124	53	53	38	19	11	9	10	2
Normaali asunto Normal bostad Normal dwelling . . . . .	81 545	100,0	11 442	14 225	11 483	15 306	10 667	7 827	4 751	2 521	3 042	281
Hyvin varust. - Välut- rustad - Well-equipped	69 547	85,3	9 143	11 452	9 337	13 123	9 440	7 169	4 420	2 369	2 888	206
Puutteellisesti varustet- tu - Bristfälligt utrustad Inadequately equipped	5 871	7,2	883	1 264	1 091	1 150	719	395	185	76	86	22
Erittäin puutt. varust. Ytterst bristf. utrustad Very inadequately equipped . . . . .	6 127	7,5	1 416	1 509	1 055	1 033	508	263	146	76	68	53
Ahdas asunto Trång bostad Overcrowded dwelling . .	19 489	100,0	350	1 236	2 161	4 141	4 424	3 451	1 847	894	965	20
Hyvin varust. - Välut- rustad - Well-equipped	15 125	77,6	273	897	1 454	3 012	3 490	2 855	1 536	756	838	14
Puutteellisesti varustet- tu - Bristfälligt utrustad Inadequately equipped	2 015	10,3	30	127	267	466	486	307	173	82	73	4
Erittäin puutt. varust. Ytterst bristf. utrustad Very inadequately equipped . . . . .	2 349	12,1	47	212	440	663	448	289	138	56	54	2
Tuntematon - Okänd Unknown . . . . .	1 255	100,0	208	203	172	247	185	104	51	35	32	18
Hyvin varust. - Välut- rustad - Well-equipped	529	42,2	86	75	61	99	91	52	23	21	14	7
Puutteellisesti varustet- tu - Bristfälligt utrustad Inadequately equipped	50	4,0	4	13	6	11	7	1	4	2	1	1
Erittäin puutt. varust. Ytterst bristf. utrustad Very inadequately equipped . . . . .	676	53,9	118	115	105	137	87	51	24	12	17	10

Taulukko 14. (jatk.) Asutokunnat asumistason ja vuoden 1995 valtionveronalaisten tulojen mukaan 31.12.1995  
 Tabell 14. (forts.) Bostadshushåll efter boendegrad och års 1995 statsskattepliktiga inkomster  
 Table 14. (cont.) Household-dwelling units by level of housing and by 1995 income subject to state taxation

Alue, asumistaso Område, boendegrad Area, level of housing	Asutokuntia Bostadshushåll Household-dwelling units		Tuloluokka (markkaa) - Inkomstklasser (mark) - Income (FIM)									
	Yhteensä Total	%	10 - 39 999	40 000- 69 999	70 000 - 99 999	100 000 - 149 999	150 000- 199 999	200 000- 249 999	250 000- 299 999	300 000- 349 999	350 000 -	Ei tuloja Ej ink. No income
<b>Keski-Suomen lääni Mellersta Finlands län</b>												
Kaikki asutokunnat Alla bostadshushåll Household-dwelling units total . . . . .												
	108 067	100,0	12 071	16 633	13 958	20 646	15 653	11 986	7 645	4 083	5 128	264
Hyvin varust. - Välut- rustad - Well-equipped	89 681	83,0	9 428	13 076	10 876	17 042	13 288	10 494	6 851	3 695	4 741	190
Puutteellisesti varustet- tu - Bristfälligt utrustad Inadequately equipped	7 667	7,1	811	1 308	1 239	1 595	1 164	723	402	206	203	16
Erittäin puutt. varust. Ytterst bristf. utrustad Very inadequately equipped . . . . .	10 719	9,9	1 832	2 249	1 843	2 009	1 201	769	392	182	184	58
Tilava asunto Rymlig bostad Spacious dwelling . . . . .												
	6 463	100,0	514	937	820	1 181	916	641	452	319	658	25
Hyvin varust. - Välut- rustad - Well-equipped	5 355	82,9	304	634	623	1 004	827	590	426	304	628	15
Puutteellisesti varustet- tu - Bristfälligt utrustad Inadequately equipped	554	8,6	84	144	105	86	53	30	18	11	19	4
Erittäin puutt. varust. Ytterst bristf. utrustad Very inadequately equipped . . . . .	554	8,6	126	159	92	91	36	21	8	4	11	6
Normaali asunto Normal bostad Normal dwelling . . . . .												
	81 812	100,0	11 039	14 287	11 109	15 510	10 405	7 965	5 145	2 775	3 369	208
Hyvin varust. - Välut- rustad - Well-equipped	69 451	84,9	8 789	11 476	8 927	13 198	9 094	7 248	4 775	2 590	3 195	159
Puutteellisesti varustet- tu - Bristfälligt utrustad Inadequately equipped	5 299	6,5	701	1 054	920	1 108	710	387	204	108	95	12
Erittäin puutt. varust. Ytterst bristf. utrustad Very inadequately equipped . . . . .	7 062	8,6	1 549	1 757	1 262	1 204	601	330	166	77	79	37
Ahdas asunto Trång bostad Overcrowded dwelling . . . . .												
	18 461	100,0	270	1 172	1 827	3 708	4 177	3 287	1 983	962	1 056	19
Hyvin varust. - Välut- rustad - Well-equipped	14 283	77,4	225	853	1 250	2 726	3 292	2 613	1 615	792	903	14
Puutteellisesti varustet- tu - Bristfälligt utrustad Inadequately equipped	1 723	9,3	13	94	194	386	389	301	174	87	85	-
Erittäin puutt. varust. Ytterst bristf. utrustad Very inadequately equipped . . . . .	2 455	13,3	32	225	383	596	496	373	194	83	68	5
Tuntematon - Okänd Unknown . . . . .												
	1 331	100,0	248	237	202	247	155	93	65	27	45	12
Hyvin varust. - Välut- rustad - Well-equipped	592	44,5	110	113	76	114	75	43	35	9	15	2
Puutteellisesti varustet- tu - Bristfälligt utrustad Inadequately equipped	91	6,8	13	16	20	15	12	5	6	-	4	-
Erittäin puutt. varust. Ytterst bristf. utrustad Very inadequately equipped . . . . .	648	48,7	125	108	106	118	68	45	24	18	26	10

Taulukko 14. (jatk.) Asuntokunnat asumistason ja vuoden 1995 valtionveronalaisten tulojen mukaan 31.12.1995  
 Tabell 14. (forts.) Bostadshushåll efter boendenivå och års 1995 statskattepliktiga inkomster  
 Table 14. (cont.) Household-dwelling units by level of housing and by 1995 income subject to state taxation

Alue, asumistaso Område, boendenivå Area, level of housing	Asuntokuntia Bostadshushåll Household-dwelling units		Tuloluokka (markkaa) - Inkomstklasser (mark) - Income (FIM)									
	Yhteensä Total Totalt	%	10 - 39 999	40 000- 69 999	70 000 - 99 999	100 000 - 149 999	150 000- 199 999	200 000- 249 999	250 000- 299 999	300 000- 349 999	350 000 -	Ei tuloja Ej ink. No income
<b>Vaasan lääni</b> Vasa län . . . . .												
Kaikki asuntokunnat Alla bostadshushåll Household-dwelling units total . . . . .	172 797	100,0	16 588	24 315	21 864	31 685	27 020	21 150	13 436	7 229	9 173	337
Hyvin varust. - Välut- rustad - Well-equipped	143 700	83,2	11 846	18 138	17 077	26 238	23 505	19 010	12 343	6 707	8 603	233
Puutteellisesti varustet- tu - Bristfälligt utrustad Inadequately equipped	12 659	7,3	1 689	2 474	2 141	2 431	1 671	1 109	573	252	289	30
Erittäin puutt. varust. Ytterst bristf. utrustad Very inadequately equipped . . . . .	16 438	9,5	3 053	3 703	2 646	3 016	1 844	1 031	520	270	281	74
Tilava asunto Rymlig bostad Spacious dwelling . . . .	16 424	100,0	1 213	2 587	2 156	3 089	2 329	1 701	1 212	762	1 337	38
Hyvin varust. - Välut- rustad - Well-equipped	14 559	88,6	872	2 070	1 841	2 774	2 170	1 618	1 160	730	1 291	33
Puutteellisesti varustet- tu - Bristfälligt utrustad Inadequately equipped	904	5,5	151	249	149	161	78	53	26	14	22	1
Erittäin puutt. varust. Ytterst bristf. utrustad Very inadequately equipped . . . . .	961	5,9	190	268	166	154	81	30	26	18	24	4
Normaali asunto Normal bostad Normal dwelling . . . . .	126 080	100,0	14 524	19 891	16 920	22 521	17 909	14 244	9 147	4 848	5 824	252
Hyvin varust. - Välut- rustad - Well-equipped	106 411	84,4	10 512	14 985	13 453	19 180	16 052	13 218	8 627	4 622	5 592	170
Puutteellisesti varustet- tu - Bristfälligt utrustad Inadequately equipped	9 034	7,2	1 503	2 059	1 693	1 653	970	581	301	118	130	26
Erittäin puutt. varust. Ytterst bristf. utrustad Very inadequately equipped . . . . .	10 635	8,4	2 509	2 847	1 774	1 688	887	445	219	108	102	56
Ahdas asunto Trång bostad Overcrowded dwelling . .	27 792	100,0	360	1 421	2 437	5 581	6 477	5 019	2 974	1 569	1 928	26
Hyvin varust. - Välut- rustad - Well-equipped	21 928	78,9	277	956	1 679	4 136	5 191	4 109	2 526	1 341	1 691	22
Puutteellisesti varustet- tu - Bristfälligt utrustad Inadequately equipped	2 656	9,6	27	154	288	606	613	470	243	117	136	2
Erittäin puutt. varust. Ytterst bristf. utrustad Very inadequately equipped . . . . .	3 208	11,5	56	311	470	839	673	440	205	111	101	2
Tuntematon - Okänd Unknown . . . . .	2 501	100,0	491	416	351	494	305	186	103	50	84	21
Hyvin varust. - Välut- rustad - Well-equipped	802	32,1	185	127	104	148	92	65	30	14	29	8
Puutteellisesti varustet- tu - Bristfälligt utrustad Inadequately equipped	65	2,6	8	12	11	11	10	5	3	3	1	1
Erittäin puutt. varust. Ytterst bristf. utrustad Very inadequately equipped . . . . .	1 634	65,3	298	277	236	335	203	116	70	33	54	12

Taulukko 14. (jatk.) Asuntokunnat asumistason ja vuoden 1995 valtionveronalaisten tulojen mukaan 31.12.1995  
 Tabell 14. (forts.) Bostadshushåll efter boendenivå och års 1995 statsskattepliktiga inkomster  
 Table 14. (cont.) Household-dwelling units by level of housing and by 1995 income subject to state taxation

Alue, asumistaso Område, boendenivå Area, level of housing	Asuntokuntia Bostadshushåll Household-dwelling units		Tuloluokka (markkaa) - Inkomstklasser (mark) - Income (FIM)									
	Yhteensä Total	%	10 - 39 999	40 000- 69 999	70 000 - 99 999	100 000 - 149 999	150 000- 199 999	200 000- 249 999	250 000- 299 999	300 000- 349 999	350 000 -	Ei tuloja Ej ink. No income
<b>Oulun lääni</b>												
<b>Uleåborgs län</b>												
Kaikki asuntokunnat Alla bostadshushåll Household-dwelling units total												
	172 601	100,0	15 863	23 724	21 193	33 854	27 685	21 479	13 000	6 967	8 505	331
Hyvin varust. - Välutrustad - Well-equipped	149 081	86,4	12 559	19 023	17 267	28 963	24 584	19 648	12 184	6 537	8 064	252
Puutteellisesti varustettu - Bristfälligt utrustad Inadequately equipped	10 297	6,0	1 176	1 846	1 718	2 282	1 497	888	413	221	227	29
Erittäin puutt. varust. Ytterst bristf. utrustad Very inadequately equipped	13 223	7,7	2 128	2 855	2 208	2 609	1 604	943	403	209	214	50
Tilava asunto Rymlig bostad Spacious dwelling												
	11 364	100,0	821	1 697	1 472	2 270	1 632	1 146	756	487	1 048	35
Hyvin varust. - Välutrustad - Well-equipped	10 010	88,1	588	1 294	1 250	2 040	1 493	1 100	724	472	1 022	27
Puutteellisesti varustettu - Bristfälligt utrustad Inadequately equipped	710	6,2	97	208	132	130	82	18	17	11	10	5
Erittäin puutt. varust. Ytterst bristf. utrustad Very inadequately equipped	644	5,7	136	195	90	100	57	28	15	4	16	3
Normaali asunto Normal bostad Normal dwelling												
	127 484	100,0	14 405	20 120	16 666	24 595	18 225	14 200	8 887	4 728	5 400	258
Hyvin varust. - Välutrustad - Well-equipped	111 636	87,6	11 552	16 380	13 797	21 487	16 652	13 306	8 497	4 541	5 219	205
Puutteellisesti varustettu - Bristfälligt utrustad Inadequately equipped	7 182	5,6	1 047	1 512	1 319	1 576	806	487	197	108	110	20
Erittäin puutt. varust. Ytterst bristf. utrustad Very inadequately equipped	8 666	6,8	1 806	2 228	1 550	1 532	767	407	193	79	71	33
Ahdas asunto Trång bostad Overcrowded dwelling												
	32 274	100,0	376	1 618	2 842	6 725	7 635	6 026	3 304	1 712	2 016	20
Hyvin varust. - Välutrustad - Well-equipped	26 861	83,2	304	1 254	2 140	5 337	6 360	5 200	2 940	1 506	1 806	14
Puutteellisesti varustettu - Bristfälligt utrustad Inadequately equipped	2 368	7,3	28	122	258	567	605	379	197	102	106	4
Erittäin puutt. varust. Ytterst bristf. utrustad Very inadequately equipped	3 045	9,4	44	242	444	821	670	447	167	104	104	2
Tuntematon - Okänd Unknown												
	1 479	100,0	261	289	213	264	193	107	53	40	41	18
Hyvin varust. - Välutrustad - Well-equipped	574	38,8	115	95	80	99	79	42	23	18	17	6
Puutteellisesti varustettu - Bristfälligt utrustad Inadequately equipped	37	2,5	4	4	9	9	4	4	2	-	1	-
Erittäin puutt. varust. Ytterst bristf. utrustad Very inadequately equipped	868	58,7	142	190	124	156	110	61	28	22	23	12

Taulukko 14. (jatk.) Asuntokunnat asumistason ja vuoden 1995 valtionveronalaisten tulojen mukaan 31.12.1995  
 Tabell 14. (forts.) Bostadshushåll efter boendenivå och års 1995 statsskattepliktiga inkomster  
 Table 14. (cont.) Household-dwelling units by level of housing and by 1995 income subject to state taxation

Alue, asumistaso Område, boendenivå Area, level of housing	Asuntokuntia Bostadshushåll Household-dwelling units		Tuloluokka (markkaa) - Inkomstklasser (mark) - Income (FIM)									
	Yhteensä Total Totalt	%	10 - 39 999	40 000- 69 999	70 000 - 99 999	100 000 - 149 999	150 000- 199 999	200 000- 249 999	250 000- 299 999	300 000- 349 999	350 000 -	Ei tuloja Ej ink. No income
<b>Lapin lääni</b> <b>Lapplands län</b> . . . . .												
Kaikki asuntokunnat Alla bostadshushåll Household-dwelling units total . . . . .	80 233	100,0	6 832	11 882	9 930	16 000	12 561	9 498	6 277	3 269	3 800	184
Hyvin varust. - Välut- rustad - Well-equipped	69 583	86,7	5 414	9 449	8 214	13 778	11 273	8 727	5 896	3 083	3 609	140
Puutteellisesti varustet- tu - Bristfälligt utrustad Inadequately equipped	4 770	5,9	528	957	750	1 037	649	406	216	106	109	12
Erittäin puutt. varust. Ytterst bristf. utrustad Very inadequately equipped . . . . .	5 880	7,3	890	1 476	966	1 185	639	365	165	80	82	32
Tilava asunto Rymlig bostad Spacious dwelling . . .	5 445	100,0	462	948	727	1 084	773	516	344	201	366	24
Hyvin varust. - Välut- rustad - Well-equipped	4 844	89,0	357	724	641	992	733	493	331	195	358	20
Puutteellisesti varustet- tu - Bristfälligt utrustad Inadequately equipped	325	6,0	55	120	43	52	22	17	7	3	3	3
Erittäin puutt. varust. Ytterst bristf. utrustad Very inadequately equipped . . . . .	276	5,1	50	104	43	40	18	6	6	3	5	1
Normaali asunto Normal bostad Normal dwelling . . . . .	59 906	100,0	6 024	10 045	7 807	11 786	8 560	6 334	4 415	2 265	2 529	141
Hyvin varust. - Välut- rustad - Well-equipped	52 592	87,8	4 836	8 078	6 512	10 332	7 866	5 976	4 242	2 181	2 459	110
Puutteellisesti varustet- tu - Bristfälligt utrustad Inadequately equipped	3 415	5,7	460	780	622	748	400	198	103	55	40	9
Erittäin puutt. varust. Ytterst bristf. utrustad Very inadequately equipped . . . . .	3 899	6,5	728	1 187	673	706	294	160	70	29	30	22
Ahdas asunto Trång bostad Overcrowded dwelling .	13 767	100,0	174	678	1 239	2 900	3 065	2 565	1 483	781	873	9
Hyvin varust. - Välut- rustad - Well-equipped	11 628	84,5	151	556	985	2 337	2 600	2 219	1 304	695	773	8
Puutteellisesti varustet- tu - Bristfälligt utrustad Inadequately equipped	984	7,1	7	48	82	227	219	184	106	47	64	
Erittäin puutt. varust. Ytterst bristf. utrustad Very inadequately equipped . . . . .	1 155	8,4	16	74	172	336	246	162	73	39	36	1
Tuntematon - Okänd Unknown . . . . .	1 115	100,0	172	211	157	230	163	83	35	22	32	10
Hyvin varust. - Välut- rustad - Well-equipped	519	46,5	70	91	76	117	74	39	19	12	19	2
Puutteellisesti varustet- tu - Bristfälligt utrustad Inadequately equipped	46	4,1	6	9	3	10	8	7	-	1	2	-
Erittäin puutt. varust. Ytterst bristf. utrustad Very inadequately equipped . . . . .	550	49,3	96	111	78	103	81	37	16	9	11	8

Taulukko 14. (jatk.) Asuntokunnat asumistason ja vuoden 1995 valtionveronalaisten tulojen mukaan 31.12.1995  
 Tabell 14. (forts.) Bostadshushåll efter boendenivå och års 1995 statskattepliktiga inkomster  
 Table 14. (cont.) Household-dwelling units by level of housing and by 1995 income subject to state taxation

Alue, asumistaso Område, boendenivå Area, level of housing	Asuntokuntia Bostadshushåll Household-dwelling units		Tuloluokka (markkaa) - Inkomstklasser (mark) - Income (FIM)									
	Yhteensä Total	%	10 - 39 999	40 000- 69 999	70 000 - 99 999	100 000 - 149 999	150 000- 199 999	200 000- 249 999	250 000- 299 999	300 000- 349 999	350 000 -	Ei tuloja Ej ink. No income
<b>Ahvenanmaan maakun- ta - Landskapet Åland</b>												
Kaikki asuntokunnat Alla bostadshushåll Household-dwelling units total . . . . .												
	10 765	100,0	750	1 264	1 242	1 863	1 535	1 418	968	629	1 039	57
Hyvin varust. - Välut- rustad - Well-equipped	8 817	81,9	496	925	1 000	1 515	1 269	1 225	855	567	930	35
Puutteellisesti varustet- tu - Bristfälligt utrustad Inadequately equipped	693	6,4	64	124	96	139	96	71	31	29	40	3
Erittäin puutt. varust. Ytterst bristf. utrustad Very inadequately equipped . . . . .	1 255	11,7	190	215	146	209	170	122	82	33	69	19
Tilava asunto Rymlig bostad Spacious dwelling . . . . .												
	1 820	100,0	122	258	212	314	254	198	129	105	225	3
Hyvin varust. - Välut- rustad - Well-equipped	1 559	85,7	89	198	183	265	215	180	116	97	213	3
Puutteellisesti varustet- tu - Bristfälligt utrustad Inadequately equipped	136	7,5	12	27	19	29	24	15	5	2	3	-
Erittäin puutt. varust. Ytterst bristf. utrustad Very inadequately equipped . . . . .	125	6,9	21	33	10	20	15	3	8	6	9	-
Normaali asunto Normal bostad Normal dwelling . . . . .												
	7 297	100,0	557	898	900	1 300	990	930	652	414	618	38
Hyvin varust. - Välut- rustad - Well-equipped	6 219	85,2	382	668	747	1 112	866	841	606	389	580	28
Puutteellisesti varustet- tu - Bristfälligt utrustad Inadequately equipped	461	6,3	49	93	70	97	54	42	17	18	18	3
Erittäin puutt. varust. Ytterst bristf. utrustad Very inadequately equipped . . . . .	617	8,5	126	137	83	91	70	47	29	7	20	7
Ahdas asunto Trång bostad Owercrowded dwelling . . . . .												
	1 087	100,0	13	43	60	146	200	222	149	92	160	2
Hyvin varust. - Välut- rustad - Well-equipped	887	81,6	10	35	44	113	165	191	124	76	127	2
Puutteellisesti varustet- tu - Bristfälligt utrustad Inadequately equipped	92	8,5	1	4	7	12	17	14	9	9	19	-
Erittäin puutt. varust. Ytterst bristf. utrustad Very inadequately equipped . . . . .	108	9,9	2	4	9	21	18	17	16	7	14	-
Tuntematon - Okänd Unknown . . . . .												
	561	100,0	58	65	70	103	91	68	38	18	36	14
Hyvin varust. - Välut- rustad - Well-equipped	152	27,1	15	24	26	25	23	13	9	5	10	2
Puutteellisesti varustet- tu - Bristfälligt utrustad Inadequately equipped	4	0,7	2	-	-	1	1	-	-	-	-	-
Erittäin puutt. varust. Ytterst bristf. utrustad Very inadequately equipped . . . . .	405	72,2	41	41	44	77	67	55	29	13	26	12

Taulukko 15.

Asuntokunnat hallintaperusteen, viitehenkilön iän ja vuoden 1995 valtionveronalaisten tulojen mukaan 31.12.1995

Tabell 15.

Bostadshushåll efter upplåtelseform, referenspersonens ålder och års 1995 statsskattepliktiga inkomster

Table 15.

Household-dwelling units by tenure status, age of reference person and by 1995 income subject to state taxation

Alue, hallintaperuste ja viitehenkilön ikä Area, upplåtelseform och referenspersonens ålder Area, tenure status and age of reference person	Asuntokuntia Bostadshushåll Household-dwelling units		Tuloluokka (markkaa) - Inkomstklasser (mark) - Income (FIM)										
	Yhteensä Total Total	%	10 - 39 999	40 000- 69 999	70 000 - 99 999	100 000 - 149 999	150 000- 199 999	200 000- 249 999	250 000- 299 999	300 000- 349 999	350 000 -	Ei tuloja Inga inkomster No income	
<b>Koko maa</b> <b>Hela landet</b> <b>Whole country</b>													
Kaikki asuntokunnat Bostadshushåll totalt Household-dwelling units total . . . . .	2 180 934	100,0	203 036	313 119	272 232	416 692	320 220	252 184	165 114	92 805	138 501	7 031	
<b>Viitehenkilön ikä</b> <b>Referenspersonens ålder</b> <b>Reference persons age</b>													
- 24 . . . . .	114 396	5,0	40 539	26 750	18 866	16 801	7 148	2 417	677	235	239	724	
25 - 29 . . . . .	183 370	8,0	17 877	22 267	26 769	43 574	34 336	20 991	9 125	3 991	3 810	630	
30 - 34 . . . . .	214 977	9,0	12 437	17 389	22 165	44 505	43 338	35 265	19 633	9 180	10 225	840	
35 - 44 . . . . .	458 622	21,0	22 848	30 040	37 342	83 604	80 923	78 597	54 960	29 416	39 191	1 701	
45 - 54 . . . . .	450 013	20,0	22 073	27 724	33 009	75 145	72 141	69 868	55 044	34 887	58 509	1 613	
55 - 64 . . . . .	294 808	13,0	15 149	39 104	40 557	68 430	49 121	31 232	18 863	11 457	20 084	811	
65 - 74 . . . . .	266 498	12,0	25 024	76 115	58 901	60 146	23 976	9 958	4 783	2 535	4 552	508	
75 - 84 . . . . .	158 818	7,0	33 178	59 825	29 651	20 956	7 847	3 182	1 648	885	1 482	164	
85 + . . . . .	39 432	1,0	13 911	13 905	4 972	3 531	1 390	674	381	219	409	40	
<b>Omistusasunto -</b> <b>Ägarbostad</b> <b>Owner occupied</b> <b>dwelling . . . . .</b>	1 456 761	100,0	74 428	163 120	160 973	272 332	235 730	202 641	140 092	81 216	123 928	2 301	
<b>Viitehenkilön ikä</b> <b>Referenspersonens ålder</b> <b>Reference persons age</b>													
- 24 . . . . .	21 215	1,0	5 956	3 983	3 440	3 912	2 278	930	312	129	154	121	
25 - 29 . . . . .	71 284	4,0	3 234	4 536	7 070	15 457	16 828	12 232	6 028	2 865	2 895	139	
30 - 34 . . . . .	119 080	8,0	2 714	4 585	7 866	21 346	27 417	24 928	14 617	7 194	8 180	233	
35 - 44 . . . . .	316 142	21,0	6 551	10 537	17 338	50 089	59 683	64 322	46 967	25 525	34 527	603	
45 - 54 . . . . .	344 711	23,0	8 478	13 298	19 611	52 106	56 912	59 700	48 780	31 511	53 594	721	
55 - 64 . . . . .	235 169	16,0	7 607	24 066	30 095	55 966	42 697	27 921	17 139	10 613	18 661	404	
65 - 74 . . . . .	209 024	14,0	14 071	52 450	47 936	52 586	21 769	9 154	4 412	2 376	4 221	49	
75 - 84 . . . . .	115 298	7,0	18 982	40 949	23 837	17 997	6 966	2 878	1 504	813	1 350	22	
85 + . . . . .	24 838	1,0	6 835	8 716	3 780	2 873	1 180	576	333	190	346	9	
- Omistaa talon - Äger huset - Owns the house	747 209	100,0	35 182	69 362	75 596	131 236	129 495	117 462	81 497	45 706	60 688	985	
<b>Viitehenkilön ikä</b> <b>Referenspersonens ålder</b> <b>Reference persons age</b>													
- 24 . . . . .	4 559		733	569	691	1 052	823	368	144	79	70	30	
25 - 29 . . . . .	28 553	3,0	611	1 171	1 996	5 639	7 613	5 686	2 821	1 438	1 554	24	
30 - 34 . . . . .	58 295	7,0	835	1 704	3 169	9 913	15 086	13 283	7 297	3 435	3 502	71	
35 - 44 . . . . .	185 175	24,0	3 030	5 033	8 503	25 771	37 774	41 862	29 715	15 197	18 033	257	
45 - 54 . . . . .	192 554	25,0	4 612	6 531	9 433	24 930	33 055	36 501	30 136	19 072	27 930	354	
55 - 64 . . . . .	122 041	16,0	4 715	11 204	15 007	29 729	23 228	15 129	9 310	5 452	8 051	216	
65 - 74 . . . . .	99 859	13,0	7 901	23 470	24 878	26 613	9 545	3 731	1 668	814	1 221	18	
75 - 84 . . . . .	46 834	6,0	9 443	16 416	10 536	6 753	2 111	777	345	182	262	9	
85 + . . . . .	9 339	1,0	3 302	3 264	1 383	836	260	125	61	37	65	6	

Taulukko 15. (jatk.) Asuntokunnat hallintaperusteen, viitehenkilön iän ja vuoden 1995 valtionveronalaisten tulojen mukaan 31.12.1995  
 Tabell 15. (forts.) Bostadshushåll efter upplåtelseform, referenspersonens ålder och års 1995 statsskattepliktiga inkomster  
 Table 15. (cont.) Household-dwelling units by tenure status, age of reference person and by 1995 income subject to state taxation

Alue, hallintaperuste ja viitehenkilön ikä Area, upplåtelseform och referenspersonens ålder Area, tenure status and age of reference person	Asuntokuntia Bostadshushåll Household-dwelling units		Tuloluokka (markkaa) - Inkomstklasser (mark) - Income (FIM) I									
	Yhteensä Totalt	%	10 - 39 999	40 000- 69 999	70 000 - 99 999	100 000 - 149 999	150 000- 199 999	200 000- 249 999	250 000- 299 999	300 000- 349 999	350 000 -	Ei tuloja Inga inkomster No income
-Omistaa osakkeet -Äger aktierna -Owns shares in housing corp. . .	709 552	100,0	39 246	93 758	85 377	141 096	106 235	85 179	58 595	35 510	63 240	1 316
Viitehenkilön ikä Referenspersonens ålder Reference persons age												
- 24 . . . . .	16 656	2,0	5 223	3 414	2 749	2 860	1 455	562	168	50	84	91
25 - 29 . . . . .	42 731	6,0	2 623	3 365	5 074	9 818	9 215	6 546	3 207	1 427	1 341	115
30 - 34 . . . . .	60 785	8,0	1 879	2 881	4 697	11 433	12 331	11 645	7 320	3 759	4 678	162
35 - 44 . . . . .	130 967	18,0	3 521	5 504	8 835	24 318	21 909	22 460	17 252	10 328	16 494	346
45 - 54 . . . . .	152 157	21,0	3 866	6 767	10 178	27 176	23 857	23 199	18 644	12 439	25 664	367
55 - 64 . . . . .	113 128	15,0	2 892	12 862	15 088	26 237	19 469	12 792	7 829	5 161	10 610	188
65 - 74 . . . . .	109 165	15,0	6 170	28 980	23 058	25 973	12 224	5 423	2 744	1 562	3 000	31
75 - 84 . . . . .	68 464	9,0	9 539	24 533	13 301	11 244	4 855	2 101	1 159	631	1 088	13
85 + . . . . .	15 499	2,0	3 533	5 452	2 397	2 037	920	451	272	153	281	3
Vuokra-asunto Hyresbostad Rented dwelling	653 591	100,0	117 049	136 853	101 464	131 526	75 767	43 540	21 551	9 734	11 862	4 245
Viitehenkilön ikä Referenspersonens ålder Reference persons age												
- 24 . . . . .	88 809	13,0	33 037	21 824	14 740	12 208	4 545	1 396	341	100	82	536
25 - 29 . . . . .	104 155	15,0	13 819	16 783	18 497	26 099	16 031	7 902	2 763	1 006	805	450
30 - 34 . . . . .	86 852	13,0	9 102	12 023	13 278	21 138	14 226	8 980	4 244	1 631	1 685	545
35 - 44 . . . . .	128 705	19,0	15 129	18 214	18 508	30 644	18 901	12 527	6 823	3 216	3 762	981
45 - 54 . . . . .	94 472	14,0	12 382	13 228	12 245	20 892	13 704	8 912	5 448	2 859	4 023	779
55 - 64 . . . . .	52 772	8,0	6 774	13 611	9 229	10 987	5 618	2 864	1 481	718	1 143	347
65 - 74 . . . . .	49 259	7,0	9 299	20 707	9 132	6 527	1 855	643	294	123	237	442
75 - 84 . . . . .	36 346	5,0	11 644	16 009	4 835	2 497	722	242	120	59	83	135
85 + . . . . .	12 221	1,0	5 863	4 454	1 000	534	165	74	37	22	42	30
- Arava vuokra- asunto - Arava hyresbostad - State subsidized rented dwelling . .	272 662	100,0	51 487	65 123	44 107	53 347	29 237	16 226	7 032	2 534	1 853	1 716
Viitehenkilön ikä Referenspersonens ålder Reference persons age												
- 24 . . . . .	32 067	11,0	11 170	8 136	5 510	4 653	1 707	521	124	43	18	185
25 - 29 . . . . .	36 976	13,0	5 224	6 519	6 616	8 935	5 627	2 662	789	259	176	169
30 - 34 . . . . .	32 867	12,0	3 978	5 535	5 355	7 815	5 038	3 127	1 221	357	256	185
35 - 44 . . . . .	55 152	20,0	7 210	9 286	8 858	13 042	7 636	4 951	2 365	845	561	398
45 - 54 . . . . .	40 983	15,0	5 845	6 741	5 846	9 316	5 778	3 678	2 004	830	683	262
55 - 64 . . . . .	24 914	9,0	3 543	7 262	4 544	5 161	2 441	1 060	452	180	136	135
65 - 74 . . . . .	25 637	9,0	5 071	11 296	4 715	3 254	762	171	56	10	15	287
75 - 84 . . . . .	18 211	6,0	6 305	8 223	2 299	1 022	217	44	15	5	2	79
85 + . . . . .	5 855	2,0	3 141	2 125	364	149	31	12	6	5	6	16

Taulukko 15. (jatk.) Asuntokunnat hallintaperusteen, viitehenkilön iän ja vuoden 1995 valtionveronalaisten tulojen mukaan 31.12.1995  
 Tabell 15. (forts.) Bostadshushåll efter upplåtelseform, referenspersonens ålder och års 1995 statsskattepliktiga inkomster  
 Table 15. (cont.) Household-dwelling units by tenure status, age of reference person and by 1995 income subject to state taxation

Alue, hallintaperuste ja viitehenkilön ikä Area, upplåtelseform och referenspersonens ålder Area, tenure status and age of reference person	Asuntokuntia Bostadshushåll Household-dwelling units		Tuloluokka (markkaa) - Inkomstklasser (mark) - Income (FIM) I									
	Yhteensä Totalt Total	%	10 - 39 999	40 000- 69 999	70 000 - 99 999	100 000 - 149 999	150 000- 199 999	200 000- 249 999	250 000- 299 999	300 000- 349 999	350 000 -	Ei tuloja Inga inkomster No income
-Muu vuokra-asunto -Annan hyresbostad -Other rented dwelling . . . . .	380 929	100,0	65 562	71 730	57 357	78 179	46 530	27 314	14 519	7 200	10 009	2 529
Viitehenkilön ikä Referenspersonens ålder Reference persons age												
- 24 . . . . .	56 742	14,0	21 867	13 688	9 230	7 555	2 838	875	217	57	64	351
25 - 29 . . . . .	67 179	17,0	8 595	10 264	11 881	17 164	10 404	5 240	1 974	747	629	281
30 - 34 . . . . .	53 985	14,0	5 124	6 488	7 923	13 323	9 188	5 853	3 023	1 274	1 429	360
35 - 44 . . . . .	73 553	19,0	7 919	8 928	9 650	17 602	11 265	7 576	4 458	2 371	3 201	583
45 - 54 . . . . .	53 489	14,0	6 537	6 487	6 399	11 576	7 926	5 234	3 444	2 029	3 340	517
55 - 64 . . . . .	27 858	7,0	3 231	6 349	4 685	5 826	3 177	1 804	1 029	538	1 007	212
65 - 74 . . . . .	23 622	6,0	4 228	9 411	4 417	3 273	1 093	472	238	113	222	155
75 - 84 . . . . .	18 135	4,0	5 339	7 786	2 536	1 475	505	198	105	54	81	56
85 + . . . . .	6 366	1,0	2 722	2 329	636	385	134	62	31	17	36	14
Muu tai tuntematon Annan eller okänd Unknown . . . . .	70 582	100,0	11 559	13 146	9 795	12 834	8 723	6 003	3 471	1 855	2 711	485
Viitehenkilön ikä Referenspersonens ålder Reference persons age												
- 24 . . . . .	4 372	6,0	1 546	943	686	681	325	91	24	6	3	67
25 - 29 . . . . .	7 931	11,0	824	948	1 202	2 018	1 477	857	334	120	110	41
30 - 34 . . . . .	9 045	12,0	621	781	1 021	2 021	1 695	1 357	772	355	360	62
35 - 44 . . . . .	13 775	19,0	1 168	1 289	1 496	2 871	2 339	1 748	1 170	675	902	117
45 - 54 . . . . .	10 830	15,0	1 213	1 198	1 153	2 147	1 525	1 256	816	517	892	113
55 - 64 . . . . .	6 867	9,0	768	1 427	1 233	1 477	806	447	243	126	280	60
65 - 74 . . . . .	8 215	11,0	1 654	2 958	1 833	1 033	352	161	77	36	94	17
75 - 84 . . . . .	7 174	10,0	2 552	2 867	979	462	159	62	24	13	49	7
85 + . . . . .	2 373	3,0	1 213	735	192	124	45	24	11	7	21	1

Taulukko 16

Asunnot varustetason ja keskipinta-alan sekä asutokunnat asumisväljyyden ja vuoden 1995 valtionveronalaisten tulojen mukaan 31.12.1995

Tabell 16.

Bostäder efter utrustningsstandard och genomsnittliga golvyta samt bostadshushåll efter boendetäthet och 1995 års statsskattepliktiga inkomster

Table 16.

Dwellings by standard of equipment and average floor area and household-dwelling units by occupancy rate and by 1995 income subject to state taxation

Alue Område Area	Asuntoja yhteensä	Vakinaisesti asuttuja	Vailla vak. asukkaita	Puuteell. tai eritt. puutt. varustettuja asuntoja	Pinta- ala/ asunto	Asunto- kuntia	Henkilöitä	Pinta- ala/ henkilö	Ahtaasti asuvia Trångbodda Owercrowded		Valtionveronalaisten tulot/ - Statsskatte- pliktiga inkomster/ Income subjeet to state taxation/		
	Bostäder totalt	Stadig- varande bebodda	Utan stadig- varande invånare	Bristf. eller ytt. bristf. utrustade bostäder	Golvnya/ bostad	Bostads- hushåll	Personer	Golvnya/ person	Asunto kuntia- Bostads- hushåll	Henkilöitä	Asutokunta- Bostadshu- s-håll	Henkilö	Person
	Dwellings total	Permanently occupied	Without permanent residents	Inadequately or very inadequately equipped dwellings	Floor area/ dwelling	House- hold- dwelling units		Floor area/ person	House- hold- dwelling units	Personer	House- hold- dwelling unit 1000 mk	Person	Person

Koko maa - Hela landet Whole country . . . . .	2 373 973	2 177 134	196 839	362 007	75,5	2 180 934	5 040 600	33,4	339 025	1 387 515	162,6	70,3
Kaupunkimaiset kunnat Urbana kommuner Urban-type municipali- ties . . . . .	1 464 195	1 348 786	115 409	138 349	69,6	1 347 701	2 925 511	32,8	192 794	752 559	166,7	76,7
Taajaan asutut kunnat Tätortskommuner Densely populated mu- nicipalities . . . . .	380 081	347 889	32 192	75 507	84,5	350 118	887 629	34,0	59 549	256 893	166,2	65,5
Maaseutumaiset kun- nat - Landsbygdskom- muner - Rural-type mu- nicipalities . . . . .	529 697	480 459	49 238	148 151	85,2	483 115	1 227 460	34,3	86 682	378 063	148,5	58,4
Uudenmaan lääni Nylands län . . . . .	634 647	593 098	41 549	55 511	70,7	593 098	1 299 934	32,7	88 746	345 754	185,0	84,3
Turun ja Porin lääni - Åbo och Björneborgs län . . . . .	339 261	307 133	32 128	63 070	78,0	307 066	691 198	35,5	42 339	168 779	155,6	69,1
Hämeen lääni Tavastehus län . . . . .	349 841	321 490	28 351	55 915	74,4	321 132	718 742	34,0	46 816	186 805	154,9	69,1
Kymen lääni Kymmene län . . . . .	157 072	144 657	12 415	29 418	75,3	145 010	327 216	34,1	20 188	80 477	158,7	70,2
Mikkelin lääni S:T Michels län . . . . .	96 935	87 403	9 532	20 121	76,0	87 739	203 151	33,8	13 765	55 700	144,5	62,3
Pohjois-Karjalan lääni Norra Karelens län . . . . .	81 414	74 423	6 991	17 451	73,9	74 575	175 237	32,3	14 301	57 064	140,1	59,5
Kuopion lääni Kuopio län . . . . .	117 084	107 635	9 449	20 798	74,2	107 851	254 904	32,1	19 489	78 926	147,1	62,2
Keski-Suomen lääni Mellersta Finlands län . . . . .	119 502	107 871	11 631	21 693	74,6	108 067	254 933	32,5	18 461	76 707	150,0	63,5
Vaasan lääni Vasa län . . . . .	190 015	172 289	17 726	35 032	84,3	172 797	443 615	33,7	27 792	123 815	158,7	61,7
Oulun lääni Uleåborgs län . . . . .	187 301	171 671	15 630	27 285	79,8	172 601	447 469	31,6	32 274	148 999	157,4	60,6
Lapin lääni Lapplands län . . . . .	89 068	78 820	10 248	13 680	78,4	80 233	199 245	32,5	13 767	59 832	155,8	62,7
Ahvenamaan maakunta Landskapet Åland . . . . .	11 833	10 644	1 189	2 033	89,4	10 765	24 956	39,5	1 087	4 657	193,6	83,3

**Seutukunnat maakunnittain  
Regionkommunerna efter landskap  
Sub-regional units by regions**

<b>Uusimaa - Nyland . . . . .</b>	634 647	593 098	41 549	55 511	70,7	593 098	1 299 934	32,7	88 746	345 754	185,0	84,3
Helsingin Sk . . . . .	525 901	494 806	31 095	34 617	68,3	494 260	1 062 826	32,1	72 765	279 768	187,9	87,3
Lohjan Sk . . . . .	33 006	30 249	2 757	5 581	81,2	30 364	73 199	34,3	5 129	20 865	171,6	71,1
Tammisaaren Sk . . . . .	21 447	18 649	2 798	4 225	80,1	18 923	43 559	35,7	2 926	12 024	164,9	71,5
Orimattilan Sk . . . . .	15 285	14 192	1 093	3 070	87,9	14 220	35 021	36,3	2 167	9 240	155,8	63,2
Porvoon Sk . . . . .	29 642	26 739	2 903	5 773	83,9	26 825	66 083	34,6	4 565	19 010	187,2	75,9
Loviisan Sk . . . . .	9 366	8 463	903	2 245	82,2	8 506	19 246	37,3	1 194	4 847	150,8	66,6
<b>Varsinais-Suomi Egentliga Finland . . . . .</b>	215 136	193 981	21 155	37 049	76,1	193 795	427 597	35,4	26 334	103 526	157,0	71,1
Åboland-Turunmaan Sk . . . . .	11 452	10 127	1 325	3 157	83,4	10 153	23 447	36,9	1 500	6 277	158,2	68,4

Taulukko 16 (jatk.) Asunnot varustetason ja keskipinta-alan sekä asutokunnan asumisväljyyden ja vuoden 1995 valtionveronalaisten tulojen mukaan 31.12.1995  
 Tabell 16. (forts.) Bostäder efter utrustningsstandard och genomsnittliga golvyta samt bostadshushåll efter boende-täthet och 1995 års statsskattepliktiga inkomster  
 Table 16. (cont.) Dwellings by standard of equipment and average floor area and household-dwelling units by occupancy rate and by 1995 income subject to state taxation

Alue Område Area	Asuntoja yhteensä Bostäder totalt Dwellings total	Vakinaisesti asuttuja Stadig- varande bebodda Permanently occupied	Vailla vak. asukkaita Utan stadig- varande invånare Without permanent residents	Puutteell. tai eritt. puutt. varustettuja asuntoja Bristf. eller ytt. bristf. utrustade bostäder Inadequately or very inadequately equipped dwellings	Pinta- ala/ asunto Golvyta/ bostad Floor area/ dwelling	Asunto- kuntia Bostads- hushåll House- hold- dwelling units	Henkilöitä Personer Persons	Pinta- ala/ henkilö Golvyta/ person Floor area/ person	Ahtaasti asuvia Trångbodda Owercrowded		Valtionveronalaiset tulot/ - Statsskatte- pliktiga inkomster/ Income subjeet to state taxation/	
									Asunto kuntia- Bostads- hushåll House- hold-dwel- ling units	Henkilöitä Personer Persons	Asutokunta Bostadshus- håll Household- dwelling unit 1000 mk	Henkilö Person Person 1000 mk
Salon Sk . . . . .	28 729	26 437	2 292	6 348	81,2	26 466	60 044	36,3	3 714	14 855	155,3	68,4
Turun Sk . . . . .	137 410	124 076	13 334	17 867	71,9	123 825	264 410	34,6	16 330	62 615	158,4	74,1
Vakka-Suomen Sk . . . . .	19 772	17 570	2 202	4 469	83,7	17 574	41 974	36,1	2 530	10 473	153,7	64,3
Loimaan Sk . . . . .	17 773	15 771	2 002	5 208	86,8	15 777	37 722	37,3	2 260	9 306	151,3	63,2
<b>Satakunta . . . . .</b>	<b>113 036</b>	<b>103 192</b>	<b>9 844</b>	<b>23 194</b>	<b>81,0</b>	<b>103 283</b>	<b>239 992</b>	<b>35,7</b>	<b>14 478</b>	<b>58 931</b>	<b>154,2</b>	<b>66,3</b>
Rauman Sk . . . . .	28 405	26 128	2 277	5 116	81,7	26 141	60 848	36,0	3 465	14 288	162,7	69,8
Kaakk.-Satakunnan Sk . . . . .	19 331	17 259	2 072	4 808	85,7	17 311	40 625	37,7	2 316	9 540	153,9	65,5
Porin Sk . . . . .	51 664	47 623	4 041	9 224	78,4	47 640	108 530	35,2	6 568	26 210	153,1	67,1
Pohjois-Satakunnan Sk . . . . .	13 636	12 182	1 454	4 046	82,8	12 191	29 989	34,6	2 129	8 893	140,2	56,9
<b>Häme - Tavastland . . . . .</b>	<b>79 088</b>	<b>72 040</b>	<b>7 048</b>	<b>14 183</b>	<b>76,7</b>	<b>72 058</b>	<b>163 081</b>	<b>34,7</b>	<b>10 429</b>	<b>41 932</b>	<b>154,9</b>	<b>68,4</b>
Hämeenlinnan Sk . . . . .	41 967	38 056	3 911	7 308	76,4	38 069	85 676	34,8	5 371	21 701	156,9	69,6
Riihimäen Sk . . . . .	19 635	17 990	1 645	3 499	75,3	17 989	41 054	33,7	2 726	10 907	157,3	68,8
Forssan Sk . . . . .	17 486	15 994	1 492	3 376	78,6	16 000	36 351	35,5	2 332	9 324	147,5	64,8
<b>Pirkanmaa - Birkaland . . . . .</b>	<b>209 602</b>	<b>191 913</b>	<b>17 689</b>	<b>35 421</b>	<b>74,6</b>	<b>191 617</b>	<b>430 253</b>	<b>34,0</b>	<b>28 346</b>	<b>112 961</b>	<b>155,7</b>	<b>69,3</b>
Luoteis-Pirkanmaan Sk . . . . .	13 555	12 352	1 203	3 709	83,7	12 376	30 306	35,0	2 196	9 167	149,3	60,9
Kaakk.-Pirkanmaan Sk . . . . .	4 493	4 024	469	1 421	85,6	4 059	9 935	35,9	699	2 995	152,7	62,4
Etelä-Pirkanmaan Sk . . . . .	20 060	18 636	1 424	4 309	79,2	18 641	42 528	35,4	2 584	10 357	157,6	69,0
Tampereen Sk . . . . .	137 981	126 935	11 046	17 379	71,1	126 425	277 060	33,3	18 019	70 560	158,2	72,1
Itä-Pirkanmaan Sk . . . . .	6 451	5 557	894	1 889	79,6	5 587	13 126	35,1	954	3 944	146,2	62,1
Koillis-Pirkanmaan Sk . . . . .	7 832	7 113	719	1 510	77,1	7 128	16 199	34,6	1 018	4 108	158,4	69,6
Pohjois-Pirkanmaan Sk . . . . .	8 141	7 336	805	2 377	80,6	7 413	17 490	34,8	1 349	5 508	140,3	59,4
Lounais-Pirkanmaan Sk . . . . .	11 089	9 960	1 129	2 827	83,6	9 988	23 609	36,3	1 527	6 322	144,5	61,1
<b>Päijät-Häme . . . . .</b>	<b>87 567</b>	<b>81 287</b>	<b>6 280</b>	<b>12 273</b>	<b>73,1</b>	<b>81 291</b>	<b>180 115</b>	<b>33,6</b>	<b>11 653</b>	<b>46 404</b>	<b>150,5</b>	<b>67,8</b>
Lahden Sk . . . . .	72 240	67 497	4 743	9 138	72,8	67 445	149 017	33,6	9 568	38 234	151,0	68,2
Heinolan Sk . . . . .	10 635	9 705	930	1 573	72,8	9 730	21 795	33,3	1 439	5 550	155,8	69,4
Sysmän Sk . . . . .	4 692	4 085	607	1 562	77,8	4 116	9 303	35,5	646	2 620	130,4	57,6
<b>Kymenlaakso Kymmenedalen . . . . .</b>	<b>92 098</b>	<b>84 473</b>	<b>7 625</b>	<b>17 524</b>	<b>75,2</b>	<b>84 689</b>	<b>189 662</b>	<b>34,4</b>	<b>11 400</b>	<b>45 608</b>	<b>160,2</b>	<b>71,5</b>
Kouvolan Sk . . . . .	48 591	44 333	4 258	9 278	76,4	44 488	100 596	34,6	5 748	23 701	161,4	71,3
Kotka-Haminan Sk . . . . .	43 507	40 140	3 367	8 246	74,0	40 201	89 066	34,1	5 652	21 907	158,9	71,6
<b>Etelä-Karjala Södra Karelen . . . . .</b>	<b>64 974</b>	<b>60 184</b>	<b>4 790</b>	<b>11 894</b>	<b>75,3</b>	<b>60 321</b>	<b>137 554</b>	<b>33,7</b>	<b>8 788</b>	<b>34 869</b>	<b>156,5</b>	<b>68,5</b>
Lappeenrannan Sk . . . . .	35 674	32 664	3 010	5 200	73,4	32 795	74 097	33,4	4 767	18 679	157,6	69,6
Savitaipaleen Sk . . . . .	5 562	5 216	346	1 580	88,1	5 221	13 328	34,9	872	3 751	158,4	62,0
Imatran Sk . . . . .	20 480	19 274	1 206	3 952	74,2	19 277	43 006	33,8	2 687	10 550	157,5	70,5
Kärkikuntien Sk . . . . .	3 258	3 030	228	1 162	79,9	3 028	7 123	34,8	462	1 889	135,5	57,5
<b>Etelä-Savo Södra Savolax . . . . .</b>	<b>81 608</b>	<b>73 613</b>	<b>7 995</b>	<b>16 986</b>	<b>76,4</b>	<b>73 893</b>	<b>172 053</b>	<b>33,7</b>	<b>11 680</b>	<b>47 530</b>	<b>143,8</b>	<b>61,7</b>
Mikkelin Sk . . . . .	34 081	30 869	3 212	6 448	75,3	30 928	70 758	33,9	4 716	19 051	144,3	63,0
Juvan Sk . . . . .	9 007	8 154	853	2 648	83,4	8 211	19 870	35,3	1 350	5 579	139,6	57,6
Savonlinnan Sk . . . . .	20 566	18 330	2 236	3 734	73,9	18 396	43 046	32,7	3 131	12 498	146,6	62,6
Joroisten Sk . . . . .	5 790	5 247	543	1 789	80,9	5 323	12 909	33,8	973	4 136	141,6	58,3
Pieksämäen Sk . . . . .	12 164	11 013	1 151	2 367	76,3	11 035	25 470	34,1	1 510	6 266	141,6	61,3

Taulukko 16 (jatk.) Asunnot varustetason ja keskipinta-alan sekä asutokunnat asumisväljyyden ja vuoden 1995 valtionveronalaisen tulojen mukaan 31.12.1995  
 Tabell 16. (forts.) Bostäder efter utrustningsstandard och genomsnittliga golvyta samt bostadshushåll efter boende-täthet och 1995 års statsskattepliktiga inkomster  
 Table 16. (cont.) Dwellings by standard of equipment and average floor area and household-dwelling units by occupancy rate and by 1995 income subject to state taxation

Alue Område Area	Asuntoja yhteensä Bostäder totalt Dwellings total	Vakinaisesti asuttuja Stadig- varande bebodda Permanently occupied	Vailla vak. asukkaita Utan stadig- varande invånare Without permanent residents	Puutteell. tai eritt. puutt. varustettuja asuntoja Bristf. eller ytt. bristf. utrustade bostäder Inadequately or very inadequately equipped dwellings	Pinta- ala/ asunto Golvyta/ bostad Floor area/ dwelling	Asunto- kuntia Bostads- hushåll House- hold- dwelling units	Henkilöitä Personer Persons	Pinta- ala/ henkilö Golvyta/ person Floor area/ person	Ahtaasti asuvia Trångbodda Owercrowded		Valtionveronalaiset tulot/ - Statsskatte- pliktiga inkomster/ Income subject to state taxation/	
									Asunto kuntia- Bostads- hushåll House- hold-dwel- ling units	Henkilöitä Personer Persons	Asutokunta Bostadshus- håll Household- dwelling unit 1000 mk	Henkilö Person Person 1000 mk
<b>Pohjois-Savo</b>												
<b>Norra Savolax</b> . . . . .	117 084	107 635	9 449	20 798	74,2	107 851	254 904	32,1	19 489	78 926	147,1	62,2
Ylä-Savon Sk . . . . .	30 775	28 013	2 762	7 513	77,8	28 136	69 901	32,1	5 624	23 563	139,8	56,2
Kuopion Sk . . . . .	49 463	45 999	3 464	4 371	70,2	45 960	105 040	31,4	7 678	30 084	155,7	68,0
Koillis-Savon Sk . . . . .	10 518	9 682	836	3 230	77,6	9 745	23 618	32,6	2 093	8 368	134,1	55,3
Varkauden Sk . . . . .	16 915	15 234	1 681	2 896	73,5	15 276	35 152	32,9	2 528	10 326	151,4	65,6
Sisä-Savon Sk . . . . .	9 413	8 707	706	2 788	80,5	8 734	21 193	33,8	1 566	6 585	132,7	54,6
<b>Pohjois-Karjala</b>												
<b>Norra Karelen</b> . . . . .	81 414	74 423	6 991	17 451	73,9	74 575	175 237	32,3	14 301	57 064	140,1	59,5
Outokummun Sk . . . . .	6 765	6 157	608	1 984	75,8	6 159	14 487	32,9	1 270	5 078	129,5	55,0
Joensuun Sk . . . . .	41 952	38 207	3 745	5 820	73,0	38 283	89 505	32,1	6 796	27 267	146,6	62,6
Ilomantsin Sk . . . . .	4 735	4 374	361	1 716	72,5	4 374	10 265	31,5	988	3 805	130,5	55,6
Keski-Karjalan Sk . . . . .	10 637	9 733	904	3 102	77,2	9 772	23 578	32,8	1 963	7 928	135,8	56,3
Pielisen Karjalan Sk . . . . .	17 325	15 952	1 373	4 829	73,9	15 987	37 402	32,3	3 284	12 986	133,7	57,1
<b>Keski-Suomi</b>												
<b>Mellersta Finland</b> . . . . .	119 502	107 871	11 631	21 693	74,6	108 067	254 933	32,5	18 461	76 707	150,0	63,5
Jyväskylän Sk . . . . .	61 134	55 127	6 007	6 393	70,6	55 186	126 542	31,9	8 857	35 949	155,3	67,7
Kaakk. Keski-Suom. Sk . . . . .	6 793	6 408	385	2 133	80,3	6 414	15 137	34,5	1 160	4 727	131,8	55,8
Keuruun Sk . . . . .	9 803	8 748	1 055	2 600	77,4	8 768	21 175	32,8	1 630	6 814	141,9	58,7
Jämsän Sk . . . . .	13 945	12 338	1 607	3 462	77,2	12 357	29 024	33,6	2 055	8 579	155,5	66,2
Äänekosken Sk . . . . .	11 130	10 114	1 016	2 451	75,4	10 136	24 253	32,2	1 809	7 496	153,2	64,0
Saarijärven Sk . . . . .	9 821	8 830	991	2 783	82,5	8 876	22 803	32,8	1 765	7 860	138,1	53,7
Viitasaaren Sk . . . . .	6 876	6 306	570	1 871	82,5	6 330	15 999	33,1	1 185	5 282	134,3	53,0
<b>Etelä-Pohjanmaa</b>												
<b>Södra Österbotten</b> . . . . .	83 521	76 519	7 002	18 346	85,3	76 777	198 902	33,7	12 712	56 335	152,5	58,8
Suupohjan Sk . . . . .	13 868	12 625	1 243	3 937	85,8	12 645	32 055	34,7	2 090	8 924	139,9	55,1
Pohj. Seinänaapur. Sk . . . . .	25 073	22 773	2 300	3 641	81,5	22 791	56 768	33,7	3 287	14 127	163,6	65,6
Etel. Seinänaapur. Sk . . . . .	10 570	9 535	1 035	3 023	85,0	9 543	24 621	34,0	1 655	7 200	146,0	56,5
Kuusiokuntien Sk . . . . .	12 655	11 494	1 161	3 528	84,6	11 667	30 633	32,9	2 306	10 153	143,7	54,7
Härmänmaan Sk . . . . .	12 684	11 924	760	2 561	89,1	11 927	31 266	34,3	1 862	8 357	161,3	61,5
Järvisuon Sk . . . . .	8 671	8 168	503	1 656	91,6	8 204	23 559	32,4	1 512	7 574	148,3	51,6
<b>Vaasan Rannikkoseutu</b>												
<b>Vasa Kustregion</b> . . . . .	78 049	69 693	8 356	12 729	81,9	69 876	172 370	34,3	10 440	44 931	164,5	66,6
Kyrönmaan Sk . . . . .	7 349	6 725	624	1 918	88,2	6 730	17 548	34,6	1 123	4 836	159,1	61,0
Vaasan Sk . . . . .	41 541	36 757	4 784	5 840	76,7	36 812	86 247	33,9	5 614	22 702	164,4	70,1
Sydösterbott. Kustreg. . . . .	9 426	8 245	1 181	2 073	90,5	8 257	20 185	38,1	964	4 075	158,0	64,6
Jakobstadsregion . . . . .	19 733	17 966	1 767	2 898	86,4	18 077	48 390	33,1	2 739	13 318	169,6	63,3
<b>Keski-Pohjanmaa</b>												
<b>Mellersta Österbotten</b> . . . . .	28 445	26 077	2 368	3 957	88,2	26 144	72 343	32,4	4 640	22 549	161,2	58,2
Kaustisen Sk . . . . .	7 182	6 514	668	1 344	94,3	6 510	19 806	31,4	1 318	7 050	154,4	50,7
Kokkolan Sk . . . . .	21 263	19 563	1 700	2 613	86,2	19 634	52 537	32,8	3 322	15 499	163,5	61,0
<b>Pohjois-Pohjanmaa</b>												
<b>Norra Österbotten</b> . . . . .	146 527	133 860	12 667	20 579	80,3	134 592	353 231	31,4	25 519	120 007	160,1	60,9
Oulun Sk . . . . .	70 641	64 832	5 809	5 912	75,7	64 908	158 632	31,9	10 749	46 975	166,7	68,2
Lakeuden Sk . . . . .	5 173	4 904	269	1 036	87,9	4 906	14 173	30,8	1 112	5 591	157,7	54,5
Iin Sk . . . . .	6 806	6 323	483	1 816	84,4	6 330	17 948	30,4	1 540	7 464	145,1	51,1
Raahen Sk . . . . .	15 128	13 953	1 175	1 982	84,1	14 037	37 646	32,1	2 610	12 545	169,0	63,0
Siikalatvan Sk . . . . .	2 906	2 632	274	786	84,1	2 633	7 367	30,8	608	3 071	149,0	53,2

Taulukko 16 (jatk.) Asunnot varustetason ja keskipinta-alan sekä asutuskunnat asumisväljyyden ja vuoden 1995 valtionveronalaisen tulojen mukaan 31.12.1995  
 Tabell 16. (forts.) Bostäder efter utrustningsstandard och genomsnittliga golvyta samt bostadshushåll efter boende-täthet och 1995 års statsskattepliktiga inkomster  
 Table 16. (cont.) Dwellings by standard of equipment and average floor area and household-dwelling units by occupancy rate and by 1995 income subject to state taxation

Alue Område Area	Asuntoja yhteensä  Bostäder totalt  Dwellings total	Vakinaisesti asuttuja  Stadig- varande bebodda  Permanently occupied	Vailla vak. asukkaita  Utan stadig- varande invånare  Without permanent residents	Puutteell. tai eritt. puutt. varustettuja asuntoja Bristf. eller ytt. bristf. utrustade bostäder Inadequately or very inadequately equipped dwellings	Pinta- ala/ asunto  Golvyta/ bostad  Floor area/ dwelling	Asunto- kuntia  Bostads- hushåll  House- hold- dwelling units	Henkilöitä  Personer  Persons	Pinta- ala/ henkilö  Golvyta/ person  Floor area/ person	Ahtaasti asuvia Trångbodda Owercrowded		Valtionveronalaiset tulot/ - Statsskatte- pliktiga inkomster/ Income subject to state taxation/	
									Asunto kuntia- Bostads- hushåll House- hold-dwel- ling units	Henkilöitä  Personer  Persons	Asuntokunta Bostadshus- håll Household- dwelling unit 1000 mk	Henkilö Person Person 1000 mk
Nivala-Haapajärven Sk	16 864	15 001	1 863	4 001	83,6	15 019	42 241	30,6	3 245	16 257	146,2	51,9
Ylivieskan Sk . . . . .	15 830	14 642	1 188	2 355	85,7	14 661	40 314	31,9	2 752	13 613	151,5	55,1
Koillismaan Sk . . . . .	13 179	11 573	1 606	2 691	84,3	12 098	34 910	29,8	2 903	14 491	152,7	52,9
<b>Kainuu</b>												
<b>Kajanaland . . . . .</b>	40 774	37 811	2 963	6 706	77,9	38 009	94 238	32,1	6 755	28 992	147,8	59,6
Ylä-Kainuun Sk . . . . .	15 092	14 189	903	3 398	81,6	14 326	36 761	32,2	2 728	11 978	139,2	54,2
Kajaanin Sk . . . . .	25 682	23 622	2 060	3 308	75,7	23 683	57 477	32,1	4 027	17 014	153,0	63,0
<b>Lappi</b>												
<b>Lapland . . . . .</b>	89 068	78 820	10 248	13 680	78,4	80 233	199 245	32,5	13 767	59 832	155,8	62,7
Rovaniemen Sk . . . . .	25 833	22 585	3 248	2 387	74,0	23 655	56 398	32,0	3 845	16 090	157,9	66,2
Kemi-Tornion Sk . . . . .	29 237	26 839	2 398	3 730	78,4	26 860	64 955	33,2	4 114	17 682	161,4	66,7
Tornionlaakson Sk . . . . .	4 938	4 312	626	1 119	87,3	4 311	11 342	34,6	771	3 420	142,8	54,3
Koillis-Lapin Sk . . . . .	9 381	8 122	1 259	2 176	78,8	8 157	20 357	32,5	1 461	6 263	149,3	59,8
Posio-Ranuan Sk . . . . .	4 065	3 644	421	883	86,1	3 658	10 689	30,3	837	4 366	144,5	49,4
Tunturi-Lapin Sk . . . . .	6 990	5 946	1 044	1 692	82,7	6 010	15 574	33,0	1 159	5 041	146,3	56,4
Ylälapin Sk . . . . .	8 624	7 372	1 252	1 693	78,4	7 582	19 930	30,8	1 580	6 970	157,0	59,6
<b>Ahvenanmaa</b>												
<b>Åland . . . . .</b>	11 833	10 644	1 189	2 033	89,4	10 765	24 956	39,5	1 087	4 657	193,6	83,3
Mariehamns Rk . . . . .	10 691	9 615	1 076	1 648	89,3	9 720	22 547	39,6	963	4 075	195,0	83,9
Föglö . . . . .	1 142	1 029	113	385	89,9	1 045	2 409	39,4	124	582	180,9	78,1
<b>Kunnat maakunnittain Kommunerna efter landskap Municipalities by regions</b>												
<b>Uusimaa - Nyland . . . . .</b>												
Artjärvi-Artsjö . . . . .	750	708	42	220	93,0	708	1 665	39,9	94	409	138,3	58,8
Askola . . . . .	1 698	1 566	132	462	93,7	1 568	4 214	35,5	297	1 293	175,7	65,3
Espoo-Esbo . . . . .	83 462	78 690	4 772	4 811	77,3	78 489	188 645	32,4	11 689	49 238	227,3	94,4
Hanko-Hangö . . . . .	5 411	4 676	735	881	76,8	4 728	10 684	34,8	732	2 986	168,2	74,4
Helsinki-Helsingfors . . . . .	281 358	263 437	17 921	18 086	60,8	262 795	508 094	31,9	35 701	127 361	173,7	89,7
Hyvinkää-Hyvinge . . . . .	19 086	17 949	1 137	2 060	71,4	17 953	40 638	32,0	2 971	11 852	169,7	74,9
Inkoo-Ingå . . . . .	2 087	1 839	248	460	94,4	1 903	4 740	38,4	296	1 312	183,6	73,5
Järvenpää . . . . .	14 947	14 267	680	933	74,7	14 285	34 112	31,5	2 405	9 876	184,0	76,9
Karjaa-Karis . . . . .	4 296	3 765	531	818	78,8	3 787	8 722	35,2	592	2 437	159,6	69,2
Karjalohja-Karislojo . . . . .	688	578	110	289	88,9	585	1 382	38,5	92	406	146,8	62,1
Karkkila . . . . .	4 214	3 700	514	805	76,3	3 707	8 542	33,7	662	2 654	151,4	65,6
Kauniainen-Grankulla . . . . .	3 294	3 097	197	182	108,1	3 104	8 214	41,4	378	1 627	352,6	133,0
Kerava-Kervo . . . . .	12 816	12 309	507	551	73,3	12 319	29 143	31,3	2 126	8 473	186,7	78,8
Kirkkonummi-Kyrkslätt . . . . .	11 102	10 283	819	1 194	88,7	10 372	27 083	34,2	1 874	8 043	214,0	81,8
Lapinjärvi-Lappträsk . . . . .	1 418	1 292	126	400	91,3	1 293	3 095	39,1	197	840	147,6	61,6
Liljendal . . . . .	649	616	33	201	91,3	617	1 500	38,1	96	403	151,6	62,3
Lohja-Lojo . . . . .	7 355	6 855	500	632	71,0	6 855	15 041	33,0	1 029	3 979	161,3	73,4
Lohjan kunta - Lojo k. . . . .	8 094	7 516	578	1 297	83,8	7 529	18 588	34,5	1 266	5 143	182,1	73,7
Loviisa-Lovisa . . . . .	4 143	3 700	443	568	74,6	3 698	7 673	36,9	402	1 589	150,8	72,6
Myrskylä-Mörskom . . . . .	867	834	33	255	94,0	834	2 011	38,8	117	488	147,2	60,9
Mäntsälä . . . . .	6 502	5 981	521	1 096	88,7	5 994	15 492	34,9	1 019	4 474	169,1	65,4
Nummi-Pusula . . . . .	2 616	2 281	335	899	90,1	2 318	5 744	36,8	392	1 680	156,9	63,2
Nurmijärvi . . . . .	12 108	11 263	845	1 555	89,3	11 279	29 739	34,6	1 961	8 311	203,4	77,0

Taulukko 16 (jatk.)  
 Tabell 16. (forts.)  
 Table 16. (cont.)

Asunnot varustetason ja keskipinta-alan sekä asutokunnat asumisväljyyden ja vuoden 1995 valtionveronalaisten tulojen mukaan 31.12.1995  
 Bostäder efter utrustningsstandard och genomsnittliga golvyta samt bostadshushåll efter boende-täthet och 1995 års statsskattepliktiga inkomster  
 Dwellings by standard of equipment and average floor area and household-dwelling units by occupancy rate and by 1995 income subject to state taxation

Alue Område Area	Asuntoja yhteensä  Bostäder totalt  Dwellings total	Vakinaisesti asuttuja  Stadig- varande bebodda  Permanently occupied	Vailla vak. asukkaita  Utan stadig- varande invånare  Without permanent residents	Puutteell. tai eritt. puutt. varustettuja asuntoja Bristf. eller ytt. bristf. utrustade bostäder Inadequately or very inadequately equipped dwellings	Pinta- ala/ asunto  Golvyta/ bostad  Floor area/ dwelling	Asunto- kuntia  Bostads- hushåll  House- hold- dwelling units	Henkilöitä  Personer  Persons	Pinta- ala/ henkilö  Golvyta/ person  Floor area/ person	Ahtaasti asuvia Trångbodda Owercrowded		Valtionveronalaiset tulot/ - Statsskatte- pliktiga inkomster/ Income subje to state taxation/	
									Asunto kuntia- Bostads- hushåll House- hold-dwel- ling units	Henkilöitä  Personer  Persons	Asuntokunta Bostadshus- håll Household- dwelling unit 1000 mk	Henkilö Person  1000 mk
Orimattila . . . . .	6 376	5 920	456	1 260	85,4	5 933	14 019	36,9	817	3 358	147,0	62,1
Pernaja - Pernå . . . . .	1 740	1 546	194	658	87,5	1 546	3 746	37,4	280	1 129	151,0	62,2
Pohja - Pojo . . . . .	2 479	2 107	372	795	75,6	2 149	4 958	33,4	398	1 571	155,4	67,3
Pornainen - Borgnås . . . . .	1 397	1 275	122	370	97,4	1 281	3 687	34,2	251	1 216	184,8	64,1
Porvoo - Borgå . . . . .	10 755	9 670	1 085	1 182	71,3	9 687	20 888	33,6	1 440	5 585	168,5	78,0
Porvoon mlk-Borgå lk . . . . .	9 271	8 397	874	2 209	88,3	8 448	21 945	34,3	1 553	6 546	192,0	73,8
Pukkila . . . . .	790	749	41	239	91,4	751	1 834	37,9	120	511	144,5	59,1
<b>Ruotsinpyhtää</b>												
Strömfors . . . . .	1 416	1 309	107	418	84,9	1 352	3 232	35,9	219	886	153,2	64,1
Sammatti . . . . .	568	522	46	196	90,6	524	1 217	39,7	85	332	156,1	67,2
Sipoo-Sibbo . . . . .	6 521	5 831	690	1 550	92,9	5 841	15 349	36,1	1 024	4 370	215,1	81,7
Siuntio - Sjundeå . . . . .	1 873	1 700	173	421	97,8	1 703	4 382	38,8	253	1 108	196,1	76,1
Tammisaari - Ekenäs . . . . .	7 174	6 262	912	1 271	80,8	6 356	14 455	36,5	908	3 718	163,1	71,6
Tuusula - Tusby . . . . .	11 611	10 946	665	1 624	85,8	10 953	28 517	33,4	2 020	8 398	198,7	76,2
Vantaa - Vanda . . . . .	74 244	70 865	3 379	3 200	71,6	71 008	164 259	31,2	11 387	45 481	187,1	80,8
Vihti . . . . .	9 471	8 797	674	1 463	85,6	8 846	22 685	34,0	1 603	6 671	185,7	72,2
<b>Varsinais-Suomi</b>												
<b>Egentliga Finland</b>												
Alastaro . . . . .	1 534	1 358	176	518	87,7	1 356	3 249	37,9	174	727	141,7	59,1
Askainen - Villnäs . . . . .	415	379	36	117	95,4	379	925	40,4	44	177	150,9	61,8
Aura . . . . .	1 379	1 268	111	320	87,1	1 279	3 254	34,9	234	989	165,5	65,0
Dragsfjärd . . . . .	2 074	1 733	341	660	75,4	1 739	3 754	36,2	240	992	145,6	67,4
Halikko . . . . .	3 766	3 513	253	922	86,4	3 514	8 561	35,9	553	2 287	168,5	69,1
Houtskari - Houtskär . . . . .	358	304	54	131	82,6	305	716	35,1	61	248	151,1	64,4
Iniö . . . . .	113	104	9	50	89,1	104	254	35,4	22	99	139,1	57,0
Kaarina - S:T Karins . . . . .	7 965	7 562	403	853	85,4	7 588	18 894	34,6	1 169	4 788	196,6	78,9
Karinainen . . . . .	1 079	951	128	307	89,4	950	2 421	35,8	150	728	152,8	59,9
Kemiö - Kimito . . . . .	1 713	1 479	234	574	88,4	1 480	3 396	39,1	235	976	137,7	60,0
Kiikala . . . . .	931	852	79	349	85,3	853	1 914	38,6	123	485	136,8	60,9
Kisko . . . . .	991	885	106	470	85,3	884	1 966	38,8	125	487	150,7	67,7
Korppoo- Korpo . . . . .	556	460	96	205	76,7	466	1 082	34,8	81	343	150,1	64,5
Koski Ti . . . . .	1 255	1 133	122	393	89,0	1 135	2 666	38,7	164	669	147,4	62,7
Kustavi-Gustavs . . . . .	573	488	85	207	82,9	489	1 039	39,9	68	267	135,5	63,6
Kuusjoki . . . . .	827	741	86	270	90,7	741	1 809	37,6	122	503	154,7	63,3
Laitila . . . . .	4 258	3 761	497	944	82,5	3 762	9 017	35,5	547	2 300	150,7	62,8
Lemu . . . . .	543	510	33	131	98,6	510	1 370	37,2	78	318	184,4	68,7
Lieto . . . . .	4 980	4 692	288	917	95,4	4 710	12 637	36,0	747	3 146	192,0	71,5
Loimaa . . . . .	3 723	3 321	402	635	76,1	3 320	7 082	36,8	397	1 532	140,9	66,0
Loimaan kunta - Loimaa kommun . . . . .	2 823	2 511	312	965	92,0	2 505	6 267	37,8	332	1 370	159,1	63,6
Marttila . . . . .	1 011	893	118	370	90,0	895	2 184	37,7	145	607	154,8	63,4
Masku . . . . .	1 927	1 848	79	312	102,7	1 856	5 065	38,2	237	1 013	202,4	74,1
Mellilä . . . . .	678	568	110	297	83,7	569	1 324	37,2	83	326	147,5	63,4
Merimasku . . . . .	489	465	24	100	105,6	466	1 289	38,2	52	223	189,6	68,4
Mietoinen . . . . .	702	638	64	206	97,6	640	1 697	38,3	104	449	172,2	64,9
Muurla . . . . .	618	557	61	216	93,1	557	1 413	37,3	99	407	175,1	68,7
Mynämäki . . . . .	2 718	2 483	235	782	89,0	2 484	6 065	37,3	347	1 434	157,7	64,5

Taulukko 16 (jatk.)  
Tabell 16. (forts.)  
Table 16. (cont.)

Asunnot varustetason ja keskipinta-alan sekä asutuskunnat asunuväljyyden ja vuoden 1995 valtionveronalaisten tulojen mukaan 31.12.1995  
Bostäder efter utrustningsstandard och genomsnittliga golvyta samt bostadshushåll efter boende-täthet och 1995 års statsskattepliktiga inkomster  
Dwellings by standard of equipment and average floor area and household-dwelling units by occupancy rate and by 1995 income subject to state taxation

Alue Område Area	Asuntoja yhteensä	Vakinaisesti asuttuja	Vailla vak. asukkaita	Puutteell. tai eritt. puutt. varustettuja asuntoja Bristf. eller ytt. bristf. utrustade bostäder Inadequately or very inadequately equipped dwellings	Pinta- ala/ asunto	Asunto- kuntia	Henkilöitä	Pinta- ala/ henkilö	Ahtaasti asuvia Trångbodda Overcrowded		Valtionveronalaiset tulot/ - Statsskatte- pliktiga inkomster/ Income subject to state taxation/			
	Bostäder totalt	Stadig- varande bebodda	Utan stadig- varande invånare		Golvyta/ bostad	Bostads- hushåll	Personer	Golvyta/ person			Asuntokunta Bostadshus- håll	Henkilöitä	Asuntokunta Bostadshus- håll	Henkilö Person
	Dwellings total	Permanently occupied	Without permanent residents		Floor area/ dwelling	House- hold- dwelling units	Persons	Floor area/ person			House- hold-dwel- ling units	Persons	Household- dwelling unit 1000 mk	Person 1000 mk
Naantali - Nådendal . . . . .	5 621	5 169	452	485	79,9	5 182	12 303	34,2	757	3 064	183,4	77,2		
Nauvo - Nagu . . . . .	726	613	113	286	84,7	614	1 439	37,1	88	389	150,9	64,2		
Nousiainen . . . . .	1 642	1 516	126	415	96,8	1 521	4 070	36,7	229	997	177,8	66,4		
Oripää . . . . .	679	584	95	212	88,2	582	1 378	38,2	89	349	148,2	62,6		
Paimio - Pemar . . . . .	4 353	3 924	429	592	85,9	3 930	9 735	35,7	555	2 354	174,1	70,2		
Parainen - Pargas . . . . .	5 493	5 072	421	1 099	84,6	5 084	11 956	36,6	720	3 005	170,5	72,4		
Perniö - Bjärnä . . . . .	2 857	2 626	231	813	86,7	2 629	6 305	36,8	403	1 662	156,3	65,1		
Pertteli . . . . .	1 528	1 446	82	448	88,6	1 447	3 645	35,6	253	1 037	160,7	63,7		
Piikkiö - Pikis . . . . .	2 644	2 446	198	617	87,3	2 449	6 274	34,8	397	1 640	176,9	69,0		
Pyhäranta . . . . .	954	892	62	315	94,6	894	2 350	36,5	146	621	165,8	63,0		
Pöytyä . . . . .	1 679	1 489	190	523	92,9	1 490	3 736	38,8	244	981	162,4	64,7		
Raisio-Reso . . . . .	10 057	9 380	677	874	78,2	9 389	22 094	33,8	1 431	5 660	175,8	74,7		
Rusko . . . . .	1 133	1 090	43	177	102,4	1 090	3 094	36,4	197	829	202,1	71,2		
Rymättylä - Rimito . . . . .	856	760	96	243	93,5	771	1 887	39,9	107	432	155,6	63,4		
Salo . . . . .	11 411	10 611	800	1 192	73,3	10 632	22 541	35,1	1 295	4 988	155,8	73,4		
Sauvo - Sagu . . . . .	1 231	1 119	112	345	95,6	1 130	2 813	39,0	145	625	155,3	62,3		
Somero . . . . .	4 750	4 240	510	1 289	84,3	4 242	9 771	37,3	615	2 510	145,9	63,3		
Suomusjärvi . . . . .	645	598	47	226	84,8	599	1 322	38,3	78	312	130,4	59,2		
Särkisalo - Finby . . . . .	405	368	37	153	86,2	368	797	40,8	48	177	159,6	73,6		
Taivassalo - Tövsala . . . . .	888	784	104	272	92,5	784	1 855	40,5	106	438	139,3	58,9		
Tarvasjoki . . . . .	809	722	87	249	96,2	723	1 875	37,7	106	440	167,0	64,4		
Turku -Åbo . . . . .	92 786	82 508	10 278	11 521	64,6	82 141	159 957	34,2	10 074	36 851	145,8	74,8		
Uusikaupunki - Nystad . . . . .	8 427	7 426	1 001	1 286	78,9	7 423	17 372	34,8	1 053	4 319	155,1	66,2		
Vahto . . . . .	657	613	44	132	99,9	617	1 764	35,6	92	426	178,7	62,5		
Vehmaa . . . . .	1 252	1 098	154	457	87,6	1 098	2 579	38,7	159	645	143,7	61,0		
Velkua . . . . .	111	95	16	36	86,0	96	239	35,4	19	72	152,2	61,1		
Västanfjärd . . . . .	419	362	57	152	91,5	361	850	39,2	53	225	164,1	69,5		
Yläne . . . . .	1 124	973	151	419	85,1	973	2 286	36,9	142	588	136,0	57,7		
<b>Satakunta . . . . .</b>														
Eura . . . . .	4 374	4 064	310	1 081	86,5	4 067	9 535	37,5	480	2 065	161,9	68,9		
Eurajoki . . . . .	2 477	2 345	132	716	92,1	2 351	6 147	35,8	403	1 701	164,3	62,8		
Harjavalta . . . . .	4 061	3 649	412	609	82,5	3 654	8 335	37,6	431	1 771	163,2	71,5		
Honkajoki . . . . .	992	899	93	341	82,1	899	2 296	33,0	166	710	138,8	54,4		
Huittinen . . . . .	4 490	4 046	444	1 011	83,6	4 047	9 283	37,4	554	2 224	149,9	65,3		
Jämijärvi . . . . .	1 049	925	124	358	87,5	928	2 367	35,3	169	725	140,6	55,1		
Kankaanpää . . . . .	6 045	5 449	596	1 155	81,9	5 452	13 326	34,4	872	3 625	147,2	60,2		
Karvia . . . . .	1 437	1 289	148	531	85,0	1 290	3 232	34,8	251	1 044	135,1	53,9		
Kiukainen . . . . .	1 697	1 515	182	563	89,4	1 515	3 711	37,6	211	884	151,6	61,8		
Kodisjoki . . . . .	243	213	30	86	90,6	213	548	35,9	30	128	163,6	63,6		
Kokemäki - Kumo . . . . .	4 234	3 760	474	1 344	86,4	3 782	8 946	37,6	540	2 239	148,4	62,6		
Kullaa . . . . .	758	669	89	268	89,4	673	1 680	37,0	113	468	148,6	59,5		
Köyliö - Kjulö . . . . .	1 405	1 235	170	456	89,9	1 239	3 137	36,7	188	794	158,7	62,7		
Lappi . . . . .	1 370	1 299	71	425	92,1	1 301	3 308	36,8	206	885	154,9	60,9		
Lavia . . . . .	1 199	1 051	148	429	87,6	1 054	2 573	37,1	196	823	131,1	53,7		
Luvia . . . . .	1 353	1 242	111	435	99,2	1 246	3 370	37,3	197	885	173,6	64,1		

Taulukko 16 (jatk.) Asunnot varustetason ja keskipinta-alan sekä asutokunnat asumisväljyyden ja vuoden 1995 valtionveronalaisten tulojen mukaan 31.12.1995  
 Tabell 16. (forts.) Bostäder efter utrustningsstandard och genomsnittliga golvyta samt bostadshushåll efter boende-täthet och 1995 års statsskattepliktiga inkomster  
 Table 16. (cont.) Dwellings by standard of equipment and average floor area and household-dwelling units by occupancy rate and by 1995 income subject to state taxation

Alue Område Area	Asuntoja yhteensä Bostäder totalt Dwellings total	Vakinaisesti asuttuja Stadig- varande bebodda Permanently occupied	Vailla vak. asukkaita Utan stadig- varande invånare Without permanent residents	Puutteell. tai eritt. puutt. varustettuja asuntoja Bristf. eller ytt. bristf. utrustade bostäder Inadequately or very inadequately equipped dwellings	Pinta- ala/ asunto Golvyta/ bostad Floor area/ dwelling	Asunto- kuntia Bostads- hushåll House- hold- dwelling units	Henkilöitä Personer Persons	Pinta- ala/ henkilö Golvyta/ person Floor area/ person	Ahtaasti asuvia Trångbodda Owercrowded		Valtionveronalaiset tulot/ - Statsskatte- pliktiga inkomster/ Income subje't to state taxation/	
									Asunto kuntia- Bostads- hushåll House- hold-dwel- ling units	Henkilöitä Personer Persons	Asuntokunta Bostadshus- håll Household- dwelling unit 1000 mk	Henkilö Person Person 1000 mk
Merikarvia . . . . .	1 889	1 681	208	790	80,8	1 683	4 040	34,5	301	1 270	133,6	55,6
Nakkila . . . . .	2 705	2 460	245	609	90,4	2 459	6 122	37,4	332	1 425	163,8	65,8
Noormarkku - Norrmark	2 574	2 415	159	572	94,9	2 415	6 340	37,0	368	1 569	165,3	62,9
Pomarkku - Påmark . .	1 232	1 099	133	445	86,3	1 100	2 775	35,5	189	814	141,8	56,2
Pori - Björneborg . . .	37 826	34 789	3 037	6 162	73,4	34 793	75 543	34,6	4 679	18 121	148,1	68,1
Punkalaidun . . . . .	1 874	1 632	242	687	88,7	1 649	3 850	39,3	225	921	138,1	59,1
Rauma - Raumo . . . . .	18 244	16 692	1 552	2 245	77,5	16 694	37 599	35,4	2 135	8 625	164,3	72,9
Siikainen . . . . .	1 025	888	137	442	79,4	885	2 155	33,6	174	696	128,4	52,7
Säkylä . . . . .	2 380	2 123	257	398	88,3	2 123	5 222	37,0	281	1 187	170,3	69,1
Ulvila -Ulvby . . . . .	5 216	4 949	267	733	91,2	4 954	12 700	36,2	690	2 928	175,0	68,2
Vampula . . . . .	887	814	73	303	87,5	817	1 852	39,2	97	404	140,0	61,8
<b>Häme</b>												
<b>Tavastland . . . . .</b>												
Forssa . . . . .	9 906	9 057	849	1 190	71,7	9 059	19 279	34,6	1 190	4 630	141,6	66,4
Hattula . . . . .	3 850	3 537	313	962	87,9	3 538	9 021	35,3	579	2 415	172,7	67,7
Hauho . . . . .	1 905	1 659	246	640	87,6	1 661	3 943	38,4	226	931	150,6	63,4
Hausjärvi . . . . .	3 451	3 182	269	978	86,0	3 183	8 081	34,6	560	2 422	167,9	66,1
Humppila . . . . .	1 211	1 110	101	330	85,9	1 112	2 657	36,7	196	763	142,9	59,8
<b>Hämeenlinna</b>												
<b>Tavastehus . . . . .</b>												
Janakkala . . . . .	22 842	20 788	2 054	2 404	69,9	20 788	44 351	33,7	2 713	10 762	154,5	72,3
Janakkala . . . . .	7 190	6 553	637	1 498	80,1	6 558	15 308	34,9	978	3 964	164,2	70,3
Jokioinen . . . . .	2 423	2 238	185	562	88,2	2 232	5 622	36,0	347	1 465	165,1	65,5
Kalvola . . . . .	1 585	1 443	142	480	84,2	1 444	3 411	36,5	244	1 011	149,8	63,3
Lammi . . . . .	2 771	2 476	295	761	84,2	2 478	5 775	37,0	404	1 671	146,0	62,6
Loppi . . . . .	3 243	2 980	263	991	84,3	2 985	7 425	34,6	510	2 133	151,9	61,0
Renko . . . . .	1 089	962	127	334	88,7	961	2 327	37,7	143	601	151,6	62,6
Riihimäki . . . . .	12 941	11 828	1 113	1 530	70,2	11 821	25 548	33,1	1 656	6 352	155,8	72,0
Tammela . . . . .	2 666	2 455	211	815	89,9	2 463	6 074	37,5	392	1 614	156,4	63,4
Tuulos . . . . .	735	638	97	229	91,7	641	1 540	39,4	84	346	156,5	65,0
Ypäjä . . . . .	1 280	1 134	146	479	83,7	1 134	2 719	35,8	207	852	145,2	60,4
<b>Pirkanmaa</b>												
<b>Birkaland . . . . .</b>												
Hämeenkyrö-Tavastkyro	4 247	3 963	284	1 231	83,9	3 964	9 656	34,9	742	2 981	158,0	64,8
Ikaalinen . . . . .	3 693	3 313	380	890	83,0	3 317	7 954	35,8	541	2 271	145,0	60,4
Juupajoki . . . . .	1 128	929	199	441	79,6	939	2 407	32,5	200	895	157,5	61,4
Kangasala . . . . .	8 948	8 397	551	1 337	85,4	8 408	21 530	33,8	1 456	6 139	176,2	68,7
Kihniö . . . . .	1 095	991	104	368	86,8	993	2 605	33,8	197	881	136,3	52,0
Kiikoinen . . . . .	615	548	67	241	88,2	550	1 344	37,2	104	438	128,9	52,7
Kuhmalhti . . . . .	568	488	80	240	82,3	489	1 140	37,3	80	328	132,3	56,7
Kuorevesi . . . . .	1 366	1 258	108	303	83,0	1 262	2 999	35,6	186	792	167,6	70,5
Kuru . . . . .	1 361	1 243	118	527	82,2	1 249	2 901	36,1	234	941	131,8	56,6
Kylmäkoski . . . . .	1 146	1 010	136	392	89,3	1 008	2 630	35,8	193	792	162,3	62,0
Lempäälä . . . . .	6 222	5 848	374	1 135	86,2	5 849	15 252	33,5	1 065	4 600	177,3	67,9
Luopioinen . . . . .	1 157	1 015	142	419	83,1	1 048	2 436	36,7	180	747	139,9	60,2
Längelmäki . . . . .	987	830	157	446	80,4	835	1 832	38,2	137	542	129,5	59,0
Mouhijärvi . . . . .	1 264	1 120	144	431	88,5	1 128	2 878	35,8	207	907	148,9	58,3
Mänttä . . . . .	3 589	3 242	347	430	74,1	3 249	7 211	34,0	426	1 687	162,9	73,4

Taulukko 16 (jatk.)  
Tabell 16. (forts.)  
Table 16. (cont.)Asunnot varustetason ja keskipinta-alan sekä asutokunnat asuimvälyjyyden ja vuoden 1995 valtionveronalaisten tulojen mukaan 31.12.1995  
Bostäder efter utrustningsstandard och genomsnittliga golvyta samt bostadshushåll efter boende-täthet och 1995 års statsskattepliktiga inkomster  
Dwellings by standard of equipment and average floor area and household-dwelling units by occupancy rate and by 1995 income subject to state taxation

Alue Område Area	Asuntoja yhteensä  Bostäder totalt  Dwellings total	Väkinaisesti asuttuja  Stadig- varande bebodda  Permanently occupied	Vailla vak. asukkaita  Utan stadig- varande invånare  Without permanent residents	Puutteell. tai eritt. puutt. varustettuja asuntoja Bristf. eller ytt. bristf. utrustade bostäder Inadequately or very inadequately equipped dwellings	Pinta- ala/ asunto  Golvyta/ bostad  Floor area/ dwelling	Asunto- kuntia  Bostads- hushåll  House- hold- dwelling units	Henkilöitä  Personer  Persons	Pinta- ala/ henkilö  Golvyta/ person  Floor area/ person	Ahtaasti asuvia Trångbodda Owercrowded		Valtionveronalaiset tulot/ - Statsskatte- pliktiga inkomster/ Income subject to state taxation/	
									Asunto kuntia- Bostads- hushåll House- hold- dwelling units	Henkilöitä  Personer  Persons	Asuntokunta Bostadshus- håll Household- dwelling unit 1000 mk	Henkilö Person  Person
Nokia . . . . .	11 802	11 131	671	1 960	75,8	11 143	25 974	33,0	1 725	6 960	163,4	70,0
Orivesi . . . . .	4 336	3 798	538	1 002	79,4	3 813	8 887	35,1	617	2 507	147,0	63,0
Parkano . . . . .	3 651	3 307	344	887	82,8	3 320	8 128	34,8	557	2 362	147,6	60,2
Pirkkala . . . . .	4 626	4 432	194	376	87,8	4 461	11 622	33,9	719	3 025	194,3	74,4
Pälkäne . . . . .	1 811	1 640	171	566	87,4	1 639	4 144	35,3	267	1 203	157,4	62,2
Ruovesi . . . . .	2 759	2 436	323	899	79,6	2 486	5 806	34,6	448	1 805	147,1	62,9
Sahalahti . . . . .	957	881	76	196	87,2	883	2 215	35,4	172	717	170,7	67,9
Suodenniemi . . . . .	699	606	93	247	86,9	609	1 496	36,8	107	452	134,2	54,6
Tampere - Tammerfors	96 246	87 622	8 624	10 734	65,6	87 047	177 511	33,1	11 375	42 514	150,5	73,7
Toijala . . . . .	3 931	3 613	318	766	75,1	3 613	8 023	34,4	525	2 042	148,0	66,6
Urjala . . . . .	2 796	2 478	318	962	82,6	2 481	5 801	36,3	395	1 603	142,3	60,8
Valkeakoski . . . . .	9 802	9 342	460	1 491	79,1	9 345	20 962	35,7	1 117	4 483	168,8	75,2
Vammala . . . . .	7 407	6 686	721	1 752	81,5	6 701	15 554	36,1	973	3 982	146,2	62,9
Vesilahti . . . . .	1 339	1 186	153	532	94,7	1 188	3 171	36,5	227	983	158,3	59,2
Viiala . . . . .	2 385	2 193	192	698	77,5	2 194	5 112	34,0	354	1 437	141,0	60,4
Viljakkala . . . . .	869	778	91	333	85,0	782	1 963	34,8	159	672	146,5	58,3
Vilppula . . . . .	2 877	2 613	264	777	78,1	2 617	5 989	34,7	406	1 629	148,4	64,7
Virrat - Virdois . . . . .	4 021	3 657	364	951	80,7	3 678	8 783	34,5	667	2 762	138,7	58,0
Ylöjärvi . . . . .	7 534	7 199	335	874	86,6	7 201	19 122	33,1	1 245	5 432	185,4	69,8
Äetsä . . . . .	2 368	2 120	248	587	87,8	2 128	5 215	36,8	343	1 450	146,3	59,6
<b>Päijät-Häme . . . . .</b>												
Asikkala . . . . .	3 774	3 593	181	834	88,7	3 602	8 694	37,2	509	2 192	178,0	73,7
Hartola . . . . .	2 014	1 756	258	654	78,3	1 778	4 054	35,3	286	1 154	131,5	57,6
Heinola . . . . .	8 007	7 361	646	876	68,3	7 356	15 775	32,6	1 052	3 962	152,4	71,0
Heinolan mlk-Heinola lk	2 628	2 344	284	697	86,6	2 374	6 020	35,0	387	1 588	166,2	65,4
Hollola . . . . .	8 156	7 867	289	1 183	87,8	7 872	20 143	34,6	1 291	5 430	173,2	67,6
Hämeenkoski . . . . .	1 015	912	103	309	92,2	912	2 294	37,3	139	613	148,2	58,9
Kärkölä . . . . .	2 256	2 093	163	571	86,6	2 094	5 214	35,5	392	1 649	159,5	64,0
Lahti . . . . .	48 800	45 298	3 502	4 777	66,4	45 230	93 661	32,7	5 978	23 058	143,8	69,2
Nastola . . . . .	6 323	5 974	349	854	82,7	5 975	14 851	33,7	955	4 045	160,1	64,3
Padasjoki . . . . .	1 916	1 760	156	610	83,0	1 760	4 160	35,6	304	1 247	141,6	59,9
Sysmä . . . . .	2 678	2 329	349	908	77,4	2 338	5 249	35,7	360	1 466	129,5	57,6
<b>Kymenlaakso Kymmenedalen . . . . .</b>												
Anjalankoski . . . . .	8 462	7 700	762	2 361	80,9	7 715	18 203	34,8	1 080	4 701	170,2	72,0
Elimäki . . . . .	3 650	3 367	283	777	89,2	3 387	8 533	36,2	463	2 028	160,3	63,6
Hamina - Fredrikshamn	5 095	4 692	403	766	71,1	4 697	9 882	34,3	579	2 206	156,8	74,4
Iitti . . . . .	3 618	3 230	388	1 014	82,8	3 251	7 622	36,2	490	2 032	147,4	62,8
Jaala . . . . .	962	864	98	407	81,9	884	2 030	36,1	136	544	137,7	59,9
Kotka . . . . .	28 024	25 889	2 135	4 502	68,6	25 906	54 990	33,0	3 726	13 978	156,4	73,6
Kouvola . . . . .	16 646	15 333	1 313	1 264	68,6	15 342	31 741	34,1	1 613	6 333	153,3	74,0
Kuusankoski . . . . .	10 483	9 537	946	2 092	72,4	9 566	21 118	33,6	1 302	5 190	169,5	76,6
Miehikkälä . . . . .	1 234	1 072	162	461	86,3	1 072	2 633	36,3	135	598	139,3	56,7
Pyhtää - Pyttis . . . . .	2 254	2 117	137	596	92,7	2 117	5 364	37,1	327	1 348	166,6	65,7
Valkeala . . . . .	4 770	4 302	468	1 363	88,9	4 343	11 349	35,3	664	2 873	173,0	66,2
Vehkalahti . . . . .	5 080	4 738	342	1 326	90,2	4 769	12 234	35,6	668	2 851	179,1	69,8

Taulukko 16 (jatk.)  
Tabell 16. (forts.)  
Table 16. (cont.)Asunnot varustetason ja keskipinta-alan sekä asutokunnat asumisväljyyden ja vuoden 1995 valtionveronalaisten tulojen mukaan 31.12.1995  
Bostäder efter utrustningsstandard och genomsnittliga golvyta samt bostadshushåll efter boende-täthet och 1995 års statsskattepliktiga inkomster  
Dwellings by standard of equipment and average floor area and household-dwelling units by occupancy rate and by 1995 income subject to state taxation

Alue Område Area	Asuntoja yhteensä	Vakinaisesti asuttuja	Vailla vak. asukkaita	Puutteell. tai eritt. puutt. varustettuja asuntoja	Pinta- ala/ asunto	Asunto- kuntia	Henkilöitä	Pinta- ala/ henkilö	Ahtaasti asuvia Trångbudda Overcrowded		Valtionveronalaiset tulot/ - Statsskatte- pliktiga inkomster/ Income subject to state taxation/	
	Bostäder totalt	Stadig- varande bebodda	Utan stadig- varande invånare	asuntoja Bristf. eller ytt. bristf. utrustade bostäder inadequately or very inadequately equipped dwellings	Golvyta/ bostad	Bostads- hushåll	Personer	Golvyta/ person	Asunto kuntia- Bostads- hushåll House- hold-dwel- ling units	Henkilöitä	Asutokunta Bostadshus- håll Household- dwelling unit 1000 mk	Henkilö Person Person 1000 mk
Violahti . . . . .	1 820	1 632	188	595	88,9	1 640	3 963	38,0	217	926	148,6	61,5
<b>Etelä-Karjala</b> <b>Södra Karelen</b> . . . . .												
Imatra . . . . .	15 504	14 584	920	2 446	71,9	14 588	31 638	33,7	1 921	7 409	155,6	71,7
Joutseno . . . . .	4 847	4 560	287	905	82,2	4 668	11 361	34,0	702	2 854	168,5	69,2
Lappeenranta Vilmanstrand . . . . .	27 631	25 162	2 469	3 324	70,3	25 179	55 739	32,7	3 691	14 198	157,0	70,8
Lemi . . . . .	1 276	1 207	69	383	88,9	1 209	3 116	34,8	194	836	150,2	58,2
Luumäki . . . . .	2 479	2 269	210	702	86,6	2 274	5 373	37,8	293	1 268	145,2	61,3
Parikkala . . . . .	2 268	2 123	145	695	79,8	2 125	4 875	35,4	305	1 215	138,0	60,1
Rautjärvi . . . . .	2 280	2 129	151	725	78,8	2 131	5 061	33,6	341	1 395	159,1	67,0
Ruokolahti . . . . .	2 696	2 561	135	781	83,9	2 558	6 307	34,6	425	1 746	166,6	67,5
Saari . . . . .	702	657	45	338	82,9	660	1 660	33,8	108	456	130,7	51,9
Savitaipale . . . . .	2 032	1 879	153	703	82,0	1 879	4 544	34,2	335	1 435	146,1	60,3
Suomenniemi . . . . .	437	406	31	173	83,4	406	921	37,7	59	244	132,1	58,2
Taipalsaari . . . . .	1 817	1 724	93	321	95,4	1 727	4 747	35,2	284	1 236	183,6	66,7
Uukuniemi . . . . .	288	250	38	129	72,9	243	588	32,9	49	218	126,2	52,2
Ylämaa . . . . .	717	673	44	269	88,7	674	1 624	37,2	81	359	144,8	59,9
<b>Etelä-Savo</b> <b>Södra Savolax</b> . . . . .												
Anttola . . . . .	838	738	100	223	88,2	747	1 901	35,5	128	570	169,5	66,5
Enonkoski . . . . .	873	795	78	286	83,0	796	2 067	32,4	164	739	142,6	54,9
Haukivuori . . . . .	1 183	1 096	87	457	82,3	1 098	2 635	34,9	188	783	127,7	53,1
Heinävesi . . . . .	2 408	2 141	267	829	74,8	2 171	5 027	32,9	418	1 766	133,0	57,4
Hirvensalmi . . . . .	1 372	1 230	142	516	77,6	1 234	2 739	35,9	204	813	120,7	54,4
Joroinen . . . . .	2 651	2 447	204	699	84,9	2 446	6 142	34,2	424	1 832	148,9	59,3
Juva . . . . .	3 664	3 313	351	1 013	82,3	3 342	8 106	34,8	534	2 168	141,7	58,3
Jäppilä . . . . .	722	662	60	211	90,8	664	1 696	36,2	108	467	139,8	54,7
Kangaslampi . . . . .	731	659	72	261	86,8	706	1 740	34,6	131	538	142,3	57,6
Kangasniemi . . . . .	3 147	2 886	261	988	81,1	2 898	6 972	34,5	499	2 108	133,2	55,3
Kerimäki . . . . .	2 667	2 476	191	773	85,6	2 502	6 451	33,7	440	1 876	150,6	58,4
Mikkeli - S:T Michel . . . . .	16 928	15 242	1 686	1 379	67,1	15 248	32 451	32,5	2 096	8 079	144,1	67,7
Mikkelin mlk S:T Michels lk . . . . .	4 604	4 335	269	1 187	92,5	4 335	11 856	34,5	779	3 382	165,0	60,3
Mäntyharju . . . . .	3 679	3 275	404	1 060	77,2	3 297	7 384	35,4	487	1 954	136,6	60,9
Pertunmaa . . . . .	1 137	1 036	101	434	77,8	1 041	2 267	36,7	160	608	119,6	54,9
Pieksämäen mlk Pieksämäki lk . . . . .	2 628	2 426	202	679	90,0	2 440	6 657	33,7	413	1 836	161,6	59,2
Pieksämäki . . . . .	7 021	6 285	736	756	68,4	6 286	13 224	33,6	719	2 823	137,9	65,5
Punkaharju . . . . .	1 987	1 768	219	546	82,5	1 785	4 488	33,7	284	1 186	159,8	63,6
Puumala . . . . .	1 446	1 332	114	387	85,9	1 332	3 205	36,5	238	1 003	136,3	56,6
Rantasalmi . . . . .	2 200	1 976	224	677	83,2	1 993	4 831	35,1	346	1 411	137,9	56,8
Ristiina . . . . .	2 376	2 127	249	661	82,6	2 128	5 188	35,0	363	1 537	147,2	60,3
Savonlinna - Nyslott . . . . .	14 337	12 671	1 666	1 811	70,0	12 687	28 565	32,4	2 103	8 132	145,6	64,6
Savonranta . . . . .	702	620	82	318	73,2	626	1 475	31,4	140	565	119,3	50,6
Sulkava . . . . .	1 697	1 533	164	571	84,0	1 544	3 728	35,7	232	997	140,2	57,9
Virtasalmi . . . . .	610	544	66	264	81,2	547	1 258	36,1	82	357	123,7	53,7

Taulukko 16 (jatk.) Asunnot varustetason ja keskipinta-alan sekä asuntokunnat asumisväljyyden ja vuoden 1995 valtionveronalaisten tulojen mukaan 31.12.1995  
 Tabell 16. (forts.) Bostäder efter utrustningsstandard och genomsnittliga golvyta samt bostadshushåll efter boende-täthet och 1995 års statsskattepliktiga inkomster  
 Table 16. (cont.) Dwellings by standard of equipment and average floor area and household-dwelling units by occupancy rate and by 1995 income subject to state taxation

Alue Område Area	Asuntoja yhteensä  Bostäder totalt  Dwellings total	Vakinaisesti asuttuja  Stadig- varande bebodda  Permanently occupied	Vailla vak. asukkaita  Utan stadig- varande invånare  Without permanent residents	Puutteell. tai eritt. puutt. varustettuja asuntoja Bristf. eller ytt. bristf. utrustade bostäder Inadequately or very inadequately equipped dwellings	Pinta- ala/ asunto  Golvyta/ bostad  Floor area/ dwelling	Asunto- kuntia  Bostads- hushåll  House- hold- dwelling units	Henkilöitä  Personer  Persons	Pinta- ala/ henkilö  Golvyta/ person  Floor area/ person	Ahtaasti asuvia Trångbodda Owercrowded		Valtionveronalaiset tulot/ - Statsskatte- pliktiga inkomster/ Income subject to state taxation/	
									Asunto kuntia- Bostads- hushåll House- hold-dwel- ling units	Henkilöitä  Personer  Persons	Asuntokunta Bostadshus- håll Household- dwelling unit 1000 mk	Henkilö Person  1000 mk
<b>Pohjois-Savo</b>												
<b>Norra Savolax</b>												
Iisalmi	10 864	9 902	962	1 562	72,9	9 924	23 726	31,3	1 903	7 638	147,0	61,4
Juankoski	2 738	2 548	190	811	79,6	2 554	6 211	33,1	511	2 037	143,7	58,9
Kaavi	1 803	1 658	145	552	73,1	1 698	4 039	31,2	396	1 537	126,4	53,0
Karttula	1 414	1 311	103	456	86,3	1 321	3 478	33,1	267	1 180	142,6	54,2
Keitele	1 325	1 245	80	368	80,5	1 262	3 163	32,5	248	1 075	138,0	55,0
Kiuruvesi	4 752	4 349	403	1 226	78,9	4 368	11 058	31,8	911	3 866	134,7	53,1
Kuopio	41 155	38 022	3 133	3 291	67,0	37 973	83 630	31,2	6 162	23 725	152,1	69,0
Lapinlahti	3 468	3 136	332	929	80,3	3 159	7 968	32,6	611	2 527	140,7	55,7
Leppävirta	5 056	4 533	523	1 260	80,0	4 555	11 394	32,7	862	3 776	146,0	58,3
Maaninka	1 715	1 596	119	611	86,3	1 604	4 024	34,5	329	1 400	136,2	54,2
Nilsjä	3 183	2 912	271	836	80,5	2 922	7 233	33,4	608	2 448	138,2	55,8
Pielavesi	2 847	2 576	271	923	78,4	2 583	6 378	32,7	536	2 285	129,7	52,5
Rautalampi	1 839	1 715	124	576	80,9	1 725	4 165	34,1	313	1 315	127,3	52,7
Rautavaara	1 208	1 081	127	483	75,4	1 087	2 743	30,7	275	1 125	126,4	50,0
Siilinjärvi	7 343	7 066	277	736	86,1	7 076	19 163	32,2	1 329	5 612	177,1	65,4
Sonkajärvi	2 402	2 150	252	846	80,2	2 164	5 594	31,8	461	2 005	137,4	53,0
Suonenjoki	3 901	3 577	324	995	77,0	3 582	8 432	33,4	600	2 455	133,7	56,7
Tervo	896	838	58	305	83,0	838	2 083	33,9	168	723	133,5	53,6
Tuusniemi	1 586	1 483	103	548	75,5	1 484	3 392	33,3	303	1 221	124,3	54,3
Varkaus	11 859	10 701	1 158	1 636	70,8	10 721	23 758	33,0	1 666	6 550	153,6	69,2
Varpaisjärvi	1 496	1 398	98	446	79,2	1 403	3 419	33,0	263	1 118	121,5	49,8
Vehmersalmi	965	911	54	344	84,8	911	2 247	35,0	187	747	136,0	55,0
Vesanto	1 363	1 266	97	456	82,5	1 268	3 035	35,4	218	912	126,7	52,8
Vieremä	1 906	1 661	245	602	84,5	1 669	4 571	32,1	362	1 649	147,3	53,8
<b>Pohjois-Karjala</b>												
<b>Norra Karelen</b>												
Eno	3 430	3 105	325	1 041	74,3	3 155	7 480	32,1	658	2 608	140,5	59,2
Ilomantsi	3 510	3 284	226	1 159	73,1	3 280	7 703	31,6	717	2 793	130,5	55,6
Joensuu	25 527	23 039	2 488	1 619	67,4	23 018	49 888	32,1	3 457	13 284	144,6	66,6
Juuka	3 181	2 920	261	1 043	75,2	2 929	6 970	32,5	681	2 673	132,8	55,7
Kesälahti	1 316	1 234	82	373	79,7	1 242	3 030	33,1	241	1 034	138,6	56,8
Kiihtelysvaara	1 106	987	119	337	81,5	1 029	2 738	31,0	266	1 077	143,4	53,8
Kitee	4 848	4 499	349	1 072	77,5	4 502	10 940	32,7	873	3 519	144,6	59,5
Kontiolahti	4 227	3 966	261	937	86,3	3 970	10 752	32,5	852	3 594	164,1	60,5
Lieksa	7 840	7 241	599	2 150	72,8	7 259	16 516	32,6	1 343	5 173	138,0	60,6
Liperi	4 957	4 573	384	1 340	80,9	4 573	11 589	32,8	954	4 001	142,4	56,1
Nurmes	4 836	4 444	392	1 134	74,0	4 451	10 585	31,8	965	3 856	131,0	55,0
Outokumpu	4 124	3 800	324	987	75,6	3 799	8 819	33,1	726	2 947	134,6	57,9
Polvijärvi	2 641	2 357	284	997	76,3	2 360	5 668	32,6	544	2 131	121,3	50,4
Pyhäselkä	2 705	2 537	168	546	85,0	2 538	7 058	31,5	609	2 703	154,1	55,4
Rääkkylä	1 575	1 448	127	632	73,7	1 451	3 326	32,8	317	1 241	118,1	51,5
Tohmajärvi	2 538	2 233	305	898	78,0	2 258	5 541	33,0	476	1 920	130,9	53,3
Tuupovaara	1 225	1 090	135	557	70,8	1 094	2 562	31,2	271	1 012	130,4	55,6
Valtimo	1 468	1 347	121	502	76,7	1 348	3 331	31,8	295	1 284	121,7	49,2
Värtsilä	360	319	41	127	73,1	319	741	33,1	56	214	116,6	50,2

Taulukko 16 (jatk.)  
 Tabell 16. (forts.)  
 Table 16. (cont.)

Asunnot varustetason ja keskipinta-alan sekä asuntokunnat asumisväljyyden ja vuoden 1995 valtionveronalaisten tulojen mukaan 31.12.1995  
 Bostäder efter utrustningsstandard och genomsnittliga golvyta samt bostadshushåll efter boende-täthet och 1995 års statsskattepliktiga inkomster  
 Dwellings by standard of equipment and average floor area and household-dwelling units by occupancy rate and by 1995 income subject to state taxation

Alue Område Area	Asuntoja yhteensä Bostäder totalt Dwellings total	Vakinaisesti asuttuja Stadig- varande bebodda Permanently occupied	Vailla vak. asukkaita Utan stadig- varande invånare Without permanent residents	Puutteell. tai eritt. puutt. varustettuja asuntoja Bristf. eller ytt. bristf. utrustade bostäder Inadequately or very inadequately equipped dwellings	Pinta- ala/ asunto Golvyta/ bostad Floor area/ dwelling	Asunto- kuntia Bostads- hushåll House- hold- dwelling units	Henkilöitä Personer Persons	Pinta- ala/ henkilö Golvyta/ person Floor area/ person	Ahtaasti asuvia Trångbodda Overcrowded		Valtionveronalaiset tulot/ - Statsskatte- pliktiga inkomster/ Income subject to state taxation/	
									Asunto kuntia- Bostads- hushåll House- hold-dwel- ling units	Henkilöitä Personer Persons	Asuntokunta Bostadshus- håll Household- dwelling unit 1000 mk	Henkilö Person Person
<b>Keski-Suomi</b>												
<b>Mellersta Finland</b>												
Hankasalmi . . . . .	2 563	2 461	102	775	81,4	2 461	5 887	34,3	447	1 881	133,0	55,6
Joutsa . . . . .	2 144	1 993	151	566	75,5	1 998	4 482	34,4	330	1 267	127,8	56,9
Jyväskylä . . . . .	39 374	34 628	4 746	2 511	64,2	34 674	73 113	31,8	4 942	19 318	147,2	69,8
Jyväskylän mlk												
Jyväskylä lk . . . . .	12 434	11 800	634	1 971	80,4	11 834	30 072	32,1	2 132	8 801	171,0	67,3
Jämsä . . . . .	6 098	5 523	575	1 085	76,6	5 533	12 956	33,3	898	3 748	163,4	69,7
Jämsänkoski . . . . .	3 784	3 357	427	909	75,5	3 358	7 848	33,0	552	2 292	162,9	69,7
Kannonkoski . . . . .	827	728	99	343	79,2	734	1 848	32,4	157	704	122,5	48,5
Karstula . . . . .	2 243	2 052	191	667	83,1	2 069	5 408	32,3	418	1 808	142,2	54,3
Keuruu . . . . .	5 851	5 219	632	1 233	74,8	5 220	12 247	32,6	937	3 827	145,6	62,0
Kinnula . . . . .	800	760	40	195	96,0	767	2 249	32,8	171	913	135,4	46,1
Kivijärvi . . . . .	794	649	145	242	83,7	655	1 790	32,0	147	759	126,6	46,3
Konnevesi . . . . .	1 469	1 343	126	524	82,6	1 347	3 352	33,6	271	1 134	140,7	56,5
Korpilahti . . . . .	2 336	2 026	310	833	80,6	2 028	5 070	33,2	409	1 761	141,2	56,4
Kuhmoinen . . . . .	1 727	1 432	295	635	78,2	1 438	3 150	36,8	196	778	128,0	58,4
Kyyjärvi . . . . .	790	682	108	233	85,9	685	1 923	31,2	157	758	141,9	50,5
Laukaa . . . . .	6 412	6 044	368	1 393	84,4	6 048	16 200	32,1	1 243	5 510	160,0	59,7
Leivonmäki . . . . .	607	558	49	221	83,0	558	1 288	36,1	105	429	126,9	54,9
Luhanka . . . . .	459	423	36	238	85,7	423	1 044	36,1	78	331	131,8	53,3
Multia . . . . .	1 052	924	128	401	78,3	926	2 185	34,3	159	697	125,4	53,1
Muurame . . . . .	2 914	2 655	259	518	85,4	2 630	7 157	32,2	540	2 320	179,8	66,0
Petäjävesi . . . . .	1 706	1 504	202	617	79,9	1 507	3 736	33,1	301	1 252	139,0	56,0
Pihtipudas . . . . .	2 409	2 189	220	797	80,3	2 196	5 486	32,6	418	1 833	127,9	51,1
Pylkönmäki . . . . .	543	466	77	242	76,6	466	1 215	30,5	127	553	121,8	46,7
Saarijärvi . . . . .	4 624	4 253	371	1 056	82,6	4 267	10 619	33,7	759	3 278	141,6	56,9
Suomiainen . . . . .	563	528	35	188	87,6	534	1 365	35,0	101	454	136,9	53,5
Suolahti . . . . .	2 830	2 601	229	478	69,8	2 606	5 944	31,2	463	1 833	145,7	63,9
Toivakka . . . . .	1 020	973	47	333	83,7	974	2 436	33,7	200	819	139,7	55,8
Uurainen . . . . .	1 194	1 101	93	349	86,0	1 115	3 007	32,6	233	1 038	141,8	52,5
Viitasaari . . . . .	3 667	3 357	310	879	81,0	3 367	8 264	33,4	596	2 536	138,2	56,2
Äänekoski . . . . .	6 268	5 642	626	1 261	75,1	5 649	13 592	32,1	974	4 075	161,2	66,9
<b>Etelä-Pohjanmaa</b>												
<b>Södra Österbotten</b>												
Alahärmä . . . . .	2 067	1 963	104	371	90,8	1 957	5 263	34,1	306	1 414	158,5	58,9
Alajärvi . . . . .	3 446	3 165	281	697	91,5	3 182	9 542	31,3	661	3 453	148,3	49,4
Alavus - Alavo . . . . .	4 168	3 811	357	1 097	84,1	3 835	10 184	32,4	767	3 436	147,1	55,4
Evijärvi . . . . .	1 205	1 151	54	220	92,0	1 156	3 252	33,4	180	878	152,2	54,1
Ilmajoki . . . . .	4 818	4 393	425	1 395	89,5	4 404	11 930	33,9	741	3 309	159,3	58,8
Isojoki - Storå . . . . .	1 297	1 213	84	545	82,2	1 222	2 804	36,2	172	689	119,1	51,8
Jalasjärvi . . . . .	4 095	3 708	387	1 296	84,4	3 707	9 568	33,8	709	3 100	143,9	55,7
Jurva . . . . .	2 123	1 920	203	647	85,5	1 922	5 061	33,3	345	1 465	145,2	55,1
Karjok i - Bötom . . . . .	888	777	111	323	82,9	784	1 881	35,7	127	540	127,1	53,0
Kauhajoki . . . . .	6 613	6 012	601	1 680	85,0	6 012	15 303	34,3	1 051	4 457	141,7	55,6
Kauhava . . . . .	3 462	3 261	201	592	87,0	3 271	8 431	34,2	553	2 445	153,2	59,4
Kortesjärvi . . . . .	1 031	1 001	30	212	89,9	1 002	2 715	33,3	166	770	143,0	52,8

Taulukko 16 (jatk.) Asunnot varustetason ja keskipinta-alan sekä asuntokunnat asumisväljyyden ja vuoden 1995 valtionveronalaisten tulojen mukaan 31.12.1995  
 Tabell 16. (forts.) Bostäder efter utrustningsstandard och genomsnittliga golvyta samt bostadshushåll efter boende-täthet och 1995 års statsskattepliktiga inkomster  
 Table 16. (cont.) Dwellings by standard of equipment and average floor area and household-dwelling units by occupancy rate and by 1995 income subject to state taxation

Alue Område Area	Asuntoja yhteensä  Bostäder totalt  Dwellings total	Vakinaisesti asuttuja  Stadig- varande bebodda  Permanently occupied	Vailla vak. asukkaita  Utan stadig- varande invånare  Without permanent residents	Puutteell. tai erit. puutt. varustettuja asuntoja Bristf. eller ytt. bristf. utrustade bostäder Inadequately or very inadequately equipped dwellings	Pinta- ala/ asunto  Golvyta/ bostad  Floor area/ dwelling	Asunto- kuntia  Bostads- hushåll  House- hold- dwelling units	Henkilöitä  Personer  Persons	Pinta- ala/ henkilö  Golvyta/ person  Floor area/ person	Ahtaasti asuvia Trångbodda Owercrowded		Valtionveronalaiset tulot/ - Statsskatte- pliktiga inkomster/ Income subject to state taxation/	
									Asunto kuntia- Bostads- hushåll House- hold-dwel- ling units	Henkilöitä  Personer  Persons	Asuntokunta Bostadshus- håll Household- dwelling unit 1000 mk	Henkilö Person Person
Kuortane . . . . .	1 913	1 774	139	569	90,9	1 783	4 749	34,7	312	1 370	146,4	54,9
Kurikka . . . . .	4 615	4 248	367	1 052	87,4	4 250	11 037	34,5	645	2 845	150,9	58,0
Lappajärvi . . . . .	1 623	1 537	86	324	91,2	1 546	4 343	32,8	285	1 409	144,9	51,5
Lapua - Lappo . . . . .	5 852	5 457	395	1 381	89,7	5 454	14 374	34,2	832	3 738	167,6	63,6
Lehtimäki . . . . .	915	816	99	242	84,8	824	2 202	32,8	151	689	131,9	49,3
Nurmo . . . . .	3 734	3 586	148	484	92,7	3 586	10 200	32,9	572	2 567	186,1	65,4
Peräseinäjoki . . . . .	1 860	1 579	281	675	80,6	1 586	4 016	33,2	301	1 255	137,7	54,3
Seinäjoki . . . . .	14 007	12 581	1 426	1 039	74,6	12 581	28 791	33,8	1 584	6 486	161,4	70,4
Soini . . . . .	1 203	1 052	151	405	81,1	1 059	2 882	30,8	252	1 134	134,6	49,5
Teuva - Östermark . . . . .	2 947	2 703	244	742	90,3	2 705	7 006	35,8	395	1 773	145,2	56,0
Töysä . . . . .	1 283	1 194	89	429	83,2	1 200	3 119	32,6	250	1 146	134,2	51,6
Vimpeli - Vindala . . . . .	1 366	1 314	52	203	93,2	1 318	3 707	33,4	220	1 064	152,4	54,2
Ylihärmä . . . . .	1 303	1 243	60	217	89,5	1 245	3 198	35,1	171	760	159,6	62,1
Ylistaro . . . . .	2 514	2 213	301	723	87,9	2 220	5 847	34,4	390	1 765	148,6	56,4
Ähtäri . . . . .	3 173	2 847	326	786	83,4	2 966	7 497	33,2	574	2 378	148,0	58,5
<b>Vaasan Rannikkoseutu Vasa Kustregion</b>												
Isokyrö - Storkyro . . . . .	2 336	2 077	259	670	87,8	2 079	5 221	36,1	321	1 371	151,7	60,4
Kaskinen - Kaskö . . . . .	838	667	171	125	85,1	667	1 569	37,9	55	242	182,9	77,7
Korsnäs . . . . .	976	914	62	133	98,8	914	2 275	40,4	84	349	152,1	61,1
Kristiinankaupunki Kristinestad . . . . .	3 945	3 499	446	999	88,1	3 503	8 568	37,2	438	1 815	149,9	61,2
Kruunupyö - Kronoby . . . . .	2 593	2 404	189	427	98,8	2 429	6 981	35,0	328	1 629	166,7	58,0
Laihia . . . . .	3 044	2 829	215	822	87,2	2 829	7 496	33,6	504	2 139	160,7	60,6
Luoto - Larsmo . . . . .	1 178	1 038	140	158	96,1	1 084	3 901	27,4	312	1 931	182,0	50,5
Maalahti - Malax . . . . .	2 463	2 316	147	619	90,3	2 332	5 763	36,9	294	1 213	150,0	60,7
Maksamaa - Maxmo . . . . .	499	441	58	110	85,2	442	1 152	34,0	67	294	144,6	55,5
Mustasaari - Korsholm Närpiö - Närpes . . . . .	6 229	5 862	367	1 114	97,2	5 866	16 191	35,7	927	4 034	185,4	67,1
Oravainen - Oravais . . . . .	4 643	4 079	564	949	93,5	4 087	10 048	38,8	471	2 018	160,9	65,4
Pedersören kunta Pedersöre . . . . .	1 089	936	153	229	90,5	954	2 408	37,3	125	550	151,6	60,1
Pietarsaari - Jakobstad Uusikaarlepyy . . . . .	3 506	3 219	287	553	97,8	3 243	10 099	32,0	599	3 241	174,3	56,0
Nykarleby . . . . .	9 152	8 397	755	1 163	76,6	8 408	19 812	33,4	1 051	4 536	168,4	71,4
Vaasa - Vasa . . . . .	3 304	2 908	396	597	88,1	2 913	7 597	35,0	449	1 981	165,6	63,5
Vähäkyrö - Lillkyro . . . . .	28 580	24 810	3 770	3 277	68,8	24 824	54 774	32,5	3 927	15 463	162,6	73,6
Vöyri - Vörå . . . . .	1 969	1 819	150	426	90,3	1 822	4 831	34,5	298	1 326	165,2	62,2
<b>Keski-Pohjanmaa Mellersta Österbotten</b>												
Halsua . . . . .	1 705	1 478	227	358	89,4	1 480	3 684	37,2	190	799	157,2	63,0
Himanka . . . . .	606	558	48	109	96,0	558	1 618	34,2	90	454	142,8	49,3
Kannus . . . . .	1 227	1 141	86	212	92,4	1 147	3 358	32,0	234	1 120	150,8	51,5
Kaustinen - Kaustby . . . . .	2 496	2 218	278	414	85,9	2 225	6 277	31,2	469	2 282	160,0	56,7
Kokkola - Karleby . . . . .	1 616	1 485	131	241	96,9	1 470	4 531	31,7	327	1 598	167,5	54,3
Kälviä . . . . .	14 838	13 701	1 137	1 473	83,7	13 743	35 193	33,3	2 101	9 550	164,9	64,3
Lestijärvi . . . . .	1 624	1 513	111	296	97,6	1 521	4 628	32,4	289	1 394	166,7	54,7
	404	380	24	84	91,8	380	1 121	31,4	69	391	140,2	47,5

Taulukko 16 (jatk.) Asunnot varustetason ja keskipinta-alan sekä asutokunnat asumisväljyyden ja vuoden 1995 valtionveronalaisten tulojen mukaan 31.12.1995  
 Tabell 16. (forts.) Bostäder efter utrustningsstandard och genomsnittliga golvyta samt bostadshushåll efter boende-täthet och 1995 års statsskattepliktiga inkomster  
 Table 16. (cont.) Dwellings by standard of equipment and average floor area and household-dwelling units by occupancy rate and by 1995 income subject to state taxation

Alue Område Area	Asuntoja yhteensä	Vakinaisesti asuttuja	Vailla vak. asukkaita	Puutteell. tai erit. puutt. varustettuja asuntoja	Pinta- ala/ asunto	Asunto- kuntia	Henkilöitä	Pinta- ala/ henkilö	Ahtaasti asuvia Trångbodda Owercrowded		Valtionveronalaiset tulot/ - Statsskatte- pliktiga inkomster/ Income subject to state taxation/		
	Bostäder totalt	Stadig- varande bebodda	Utan stadig- varande invånare	Ytt. birstf. utrustade bostäder	Golvyta/ bostad	Bostads- hushåll	Personer	Golvyta/ person	Asunto kuntia/ Bostads- hushåll	Henkilöitä	Asuntokunta Bostadshus- håll	Henkilö Person	Personer
	Dwellings total	Permanently occupied	Without permanent residents	Inadequately or very inadequately equipped dwellings	Floor area/ dwelling	House- hold- dwelling units	Persons	Floor area/ person	House- hold- dwel- ling units	Persons	Household- dwelling unit 1000 mk	Person 1000 mk	Persons
Lohtaja . . . . .	1 078	990	88	218	98,1	998	3 081	32,2	229	1 153	161,2	52,1	
Perho . . . . .	1 147	1 022	125	250	92,2	1 023	3 371	28,5	240	1 503	144,2	43,7	
Toholampi . . . . .	1 494	1 382	112	272	93,1	1 383	4 002	32,6	240	1 286	154,2	53,2	
Ullava . . . . .	397	355	42	79	95,3	357	1 136	30,9	85	476	150,5	47,3	
Veteli - Vetil . . . . .	1 518	1 332	186	309	94,2	1 339	4 027	31,4	267	1 342	157,8	52,4	
<b>Pohjois-Pohjanmaa Norra Österbotten</b>													
Alavieska . . . . .	1 186	1 119	67	226	87,0	1 121	3 026	32,6	197	993	138,5	51,3	
Haapajärvi . . . . .	3 471	3 061	410	761	82,2	3 066	8 392	31,1	625	3 121	146,9	53,6	
Haapavesi . . . . .	3 137	2 835	302	748	85,3	2 840	8 265	30,2	663	3 329	147,5	50,6	
Hailuoto -Karlö . . . . .	435	393	42	187	79,3	396	952	33,9	82	338	151,1	62,8	
Haukipudas . . . . .	5 294	5 126	168	861	88,1	5 131	14 789	30,8	1 141	5 274	171,1	59,3	
Ii . . . . .	2 382	2 244	138	460	85,1	2 244	6 169	31,5	511	2 364	149,3	54,3	
Kalajoki . . . . .	3 480	3 291	189	490	93,0	3 295	9 362	33,2	573	2 891	153,1	53,8	
Kempele . . . . .	3 599	3 499	100	289	94,9	3 511	10 772	31,1	745	3 673	198,0	64,5	
Kestilä . . . . .	770	721	49	233	84,5	720	1 923	32,2	164	759	139,9	52,4	
Kiiminki . . . . .	2 997	2 940	57	258	97,5	2 942	9 189	31,3	600	2 977	193,4	61,9	
Kuivaniemi . . . . .	968	877	91	279	79,1	877	2 290	31,4	188	876	135,9	52,0	
Kuusamo . . . . .	7 009	6 076	933	1 120	85,0	6 380	18 522	30,0	1 498	7 460	160,8	55,3	
Kärsämäki . . . . .	1 417	1 222	195	456	81,5	1 223	3 454	30,0	284	1 437	140,0	49,5	
Liminka . . . . .	1 916	1 825	91	314	91,0	1 827	5 481	30,6	416	2 161	169,8	56,5	
Lumijoki . . . . .	632	620	12	138	87,1	621	1 677	32,3	125	604	141,7	52,5	
Merijärvi . . . . .	470	453	17	119	86,9	455	1 413	28,1	114	655	139,4	44,7	
Muhos . . . . .	3 082	2 920	162	587	83,4	2 927	7 798	31,6	603	2 789	154,3	57,8	
Nivala . . . . .	4 322	3 859	463	874	87,3	3 866	11 290	30,6	819	4 314	151,0	51,7	
Oulainen . . . . .	3 484	3 178	306	482	80,9	3 179	8 340	31,8	581	2 710	148,5	56,6	
Oulu - Uleåborg . . . . .	53 172	47 944	5 228	3 549	70,4	47 985	107 935	32,4	7 018	28 696	161,4	71,7	
Oulunsalo . . . . .	2 062	2 010	52	181	101,1	2 016	7 197	28,4	560	3 228	209,0	58,4	
Pattijoki . . . . .	1 993	1 921	72	176	97,4	1 934	6 053	31,4	413	2 084	201,0	64,1	
Piippola . . . . .	592	521	71	169	83,8	523	1 472	30,5	117	593	141,3	50,1	
Pudasjärvi . . . . .	4 154	3 646	508	1 159	81,9	3 862	10 846	29,5	953	4 688	138,9	49,4	
Pulkkila . . . . .	803	728	75	216	84,1	728	1 926	32,6	154	680	157,8	59,6	
Pyhäjoki . . . . .	1 441	1 349	92	269	91,1	1 359	3 821	32,9	240	1 189	158,1	56,2	
Pyhäjärvi . . . . .	3 210	2 842	368	827	77,8	2 841	7 341	30,9	585	2 602	142,5	55,0	
Pyhäntä . . . . .	741	662	79	168	84,0	662	2 046	27,9	173	1 039	155,1	50,2	
Raahen - Brahestad . . . . .	7 799	7 073	726	588	78,7	7 075	17 575	32,7	1 094	4 995	174,1	70,0	
Rantsila . . . . .	938	858	80	255	82,6	858	2 268	32,0	190	914	139,7	52,7	
Reisjärvi . . . . .	1 307	1 182	125	335	87,2	1 183	3 499	30,3	269	1 454	141,4	47,8	
Ruukki . . . . .	1 911	1 771	140	540	83,9	1 772	4 926	30,8	431	2 143	146,0	52,4	
Sievi . . . . .	1 739	1 580	159	365	87,9	1 582	4 779	29,8	380	2 107	150,7	49,8	
Siikajoki . . . . .	514	495	19	141	89,8	498	1 490	29,9	142	768	154,9	51,6	
Taivalkoski . . . . .	2 016	1 851	165	412	86,6	1 856	5 542	29,6	452	2 343	153,1	51,2	
Temmes . . . . .	288	266	22	75	82,7	266	700	32,4	53	240	135,5	51,5	
Tyrnävä . . . . .	1 399	1 335	64	254	88,6	1 334	4 047	29,5	328	1 672	164,6	54,2	
Utajärvi . . . . .	1 428	1 338	90	474	81,1	1 342	3 577	30,8	328	1 482	137,8	51,5	
Vihanti . . . . .	1 470	1 344	126	268	85,9	1 399	3 781	32,2	290	1 366	144,1	53,3	

Taulukko 16 (jatk.) Asunnot varustetason ja keskipinta-alan sekä asutuskunnat asumisväljyyden ja vuoden 1995 valtionveronalaisten tulojen mukaan 31.12.1995  
 Tabell 16. (forts.) Bostäder efter utrustningsstandard och genomsnittliga golvyta samt bostadshushåll efter boende-täthet och 1995 års statsskattepliktiga inkomster  
 Table 16. (cont.) Dwellings by standard of equipment and average floor area and household-dwelling units by occupancy rate and by 1995 income subject to state taxation

Alue Område Area	Asuntoja yhteensä  Bostäder totalt  Dwellings total	Vakinaisesti asuttuja  Stadig- varande bebodda  Permanently occupied	Vaiilla vak. asukkaita  Utan stadig- varande invånare  Without permanent residents	Puutteell. tai eritt. puutt. varustettuja asuntoja Bristf. eller ytt. bristf. utrustade bostäder Inadequately or very inadequately equipped dwellings	Pinta- ala/ asunto  Golvyta/ bostad  Floor area/ dwelling	Asunto- kuntia  Bostads- hushåll  House- hold- dwelling units	Henkilöitä  Personer  Persons	Pinta- ala/ henkilö  Golvyta/ person  Floor area/ person	Ahtaasti asuvia Trångbodda Owercrowded		Valtionveronalaiset tulot/ - Statsskatte- pliktiga inkomster/ Income subject to state taxation/	
									Asunto kuntia- Bostads- hushåll House- hold-dwel- ling units	Henkilöitä  Personer  Persons	Asuntokunta Bostadshus- håll Household- dwelling unit 1000 mk	Henkilö Person  1000 mk
Yli-li . . . . .	840	758	82	238	89,7	759	2 519	27,8	212	1 253	154,6	46,5
Ylikiminki . . . . .	1 188	1 106	82	365	87,5	1 108	3 393	29,2	301	1 489	146,0	47,7
Ylivieska . . . . .	5 471	5 021	450	673	83,1	5 029	13 394	31,9	907	4 257	156,6	58,8
<b>Kainuu</b> <b>Kajanaland</b> . . . . .												
Hyrnsalmi . . . . .	1 545	1 429	116	394	84,1	1 455	3 869	31,9	306	1 383	137,5	51,7
Kajaani . . . . .	16 840	15 367	1 473	1 370	72,7	15 387	36 446	31,7	2 515	10 490	157,9	66,6
Kuhmo . . . . .	5 013	4 730	283	939	81,9	4 779	12 266	32,4	885	3 961	139,6	54,3
Paltamo . . . . .	1 991	1 860	131	518	80,0	1 880	4 724	32,4	349	1 522	131,5	52,3
Puolanka . . . . .	1 812	1 688	124	501	78,5	1 702	4 259	31,9	320	1 371	132,3	52,8
Ristijärvi . . . . .	824	773	51	232	83,2	777	2 010	32,6	143	633	131,8	50,9
Sotkamo . . . . .	4 718	4 470	248	942	82,9	4 482	11 364	33,2	831	3 467	147,5	58,1
Suomussalmi . . . . .	4 857	4 585	272	1 017	81,8	4 616	12 003	31,8	909	3 884	142,5	54,8
Vaala . . . . .	1 865	1 757	108	547	81,1	1 774	4 364	33,5	308	1 379	137,6	55,9
Vuolijoki . . . . .	1 309	1 152	157	246	77,5	1 157	2 933	31,8	189	902	159,7	62,9
<b>Lappi</b> <b>Lapland</b> . . . . .												
Enontekiö . . . . .	1 044	879	165	265	83,1	890	2 391	32,2	188	857	141,7	52,6
Inari - Enare . . . . .	3 442	2 921	521	686	76,1	2 954	7 747	30,2	664	2 888	160,5	61,2
Kemi . . . . .	12 272	11 278	994	1 351	70,9	11 272	24 467	33,5	1 443	5 639	154,8	71,3
Kemijärvi . . . . .	5 347	4 738	609	980	77,1	4 744	11 607	32,3	825	3 453	155,0	63,2
Keminmaa . . . . .	3 680	3 468	212	476	85,5	3 473	9 385	32,2	614	2 744	179,0	66,2
Kittilä . . . . .	2 791	2 405	386	770	78,3	2 438	6 060	32,3	477	2 025	142,5	57,3
Kolari . . . . .	2 041	1 702	339	418	83,9	1 703	4 450	33,7	316	1 335	146,7	56,1
Muonio . . . . .	1 114	960	154	239	91,1	979	2 673	34,4	178	824	159,3	58,3
Pelkosenniemi . . . . .	684	547	137	235	78,8	558	1 375	33,4	90	403	139,8	56,7
Pello . . . . .	2 267	2 015	252	454	88,7	2 018	5 382	34,4	353	1 571	146,3	54,9
Posio . . . . .	2 015	1 827	188	448	88,0	1 835	5 186	31,9	383	1 841	147,8	52,3
Ranua . . . . .	2 050	1 817	233	435	84,3	1 823	5 503	28,8	454	2 525	141,2	46,8
Rovaniemen mlk Rovaniemi lk . . . . .	7 843	6 747	1 096	1 550	87,5	7 801	21 569	31,8	1 544	6 946	170,8	61,8
Rovaniemi . . . . .	17 990	15 838	2 152	837	68,1	15 854	34 829	32,2	2 301	9 144	151,5	68,9
Salla . . . . .	2 620	2 193	427	786	80,6	2 198	5 736	31,8	450	1 981	143,2	54,8
Savukoski . . . . .	730	644	86	175	85,6	657	1 639	35,0	96	426	136,9	54,8
Simo . . . . .	1 635	1 514	121	336	88,8	1 517	4 120	33,5	281	1 297	169,7	62,5
Sodankylä . . . . .	4 513	3 905	608	848	79,6	4 059	10 634	31,3	786	3 462	154,1	58,7
Tervola . . . . .	1 860	1 636	224	568	80,7	1 636	4 032	33,7	331	1 443	139,3	56,4
Tornio-Torneå . . . . .	9 790	8 943	847	999	83,0	8 962	22 951	33,2	1 445	6 559	165,5	64,5
Utsjoki . . . . .	669	546	123	159	81,7	569	1 549	31,2	130	620	158,8	58,1
Ylitornio-Övertorneå . . . . .	2 671	2 297	374	665	86,1	2 293	5 960	34,6	418	1 849	139,8	53,7
<b>Ahvenanmaa</b> <b>Åland</b> . . . . .												
Brändö . . . . .	258	232	26	71	86,6	230	540	36,7	29	132	185,4	78,8
Eckerö . . . . .	371	335	36	116	97,4	339	819	40,0	39	171	177,3	73,1
Finström . . . . .	957	851	106	197	100,3	876	2 232	40,3	89	402	207,9	81,4
Föglö . . . . .	295	264	31	95	87,8	269	596	39,6	35	160	166,2	74,4
Geta . . . . .	205	185	20	55	99,7	189	455	41,5	22	102	139,7	58,0

Taulukko 16 (jatk.) Asunnot varustetason ja keskipinta-alan sekä asuntokunnat asumisväljyyden ja vuoden 1995 valtionveronalaisten tulojen mukaan 31.12.1995  
 Tabell 16. (forts.) Bostäder efter utrustningsstandard och genomsnittliga golvyta samt bostadshushåll efter boende-täthet och 1995 års statsskattepliktiga inkomster  
 Table 16. (cont.) Dwellings by standard of equipment and average floor area and household-dwelling units by occupancy rate and by 1995 income subject to state taxation

Alue Område Area	Asuntoja yhteensä Bostäder totalt Dwellings total	Vakinaisesti asuttuja Stadig- varande bebodda Permanently occupied	Vailla vak. asukkaita Utan stadig- varande invånare Without permanent residents	Puutteell. tai eritt. puutt. varustettuja asuntoja Bristf. eller ytt. bristf. utrustade bostäder Inadequately or very inadequately equipped dwellings	Pinta- ala/ asunto Golvyta/ bostad Floor area/ dwelling	Asunto- kuntia Bostads- hushåll House- hold- dwelling units	Henkilöitä Personer Persons	Pinta- ala/ henkilö Golvyta/ person Floor area/ person	Ahtaasti asuvia Trångbodda Overcrowded		Valtionveronalaiset tulot/ - Statsskatte- pliktiga inkomster/ Income subje to state taxation/	
									Asunto kuntia- Bostads- hushåll House- hold-dwel- ling units	Henkilöitä Personer Persons	Asuntokunta Bostadshus- håll Household- dwelling unit 1000 mk	Henkilö Person Person 1000 mk
Hammarland . . . . .	544	515	29	108	99,2	516	1 279	40,8	50	211	171,9	69,2
Jomala . . . . .	1 258	1 173	85	277	102,2	1 168	3 123	39,2	115	544	206,8	77,4
Kumlinge . . . . .	203	190	13	60	90,6	193	433	41,5	18	80	147,0	65,5
Kökar . . . . .	145	132	13	79	84,2	134	313	35,6	20	97	157,4	66,8
Lemland . . . . .	572	517	55	168	103,9	528	1 433	38,1	74	342	207,3	76,1
Lumparland . . . . .	133	125	8	41	96,0	130	333	37,8	13	60	174,4	68,1
Maarianhamina Mariehamn . . . . .	5 499	4 870	629	377	78,9	4 900	10 295	38,9	470	1 831	200,4	95,2
Saltvik . . . . .	709	647	62	164	102,5	666	1 617	42,2	52	229	177,0	72,8
Sottunga . . . . .	59	52	7	20	97,2	55	126	43,2	8	43	205,0	89,5
Sund . . . . .	443	397	46	145	95,0	408	961	41,3	39	183	157,7	66,6
Vårdö . . . . .	182	159	23	60	99,1	164	401	42,1	14	70	249,2	101,5

*Liitteet*  
*Bilagor*  
*Appendices*

## Liite 1

# Käsitteet ja määritelmät

Ahtaasti asuminen  
Asumistaso  
Asumistiheys  
Asumisväljyys (Asumistaso)  
Asuntojen keskikoko  
Asunnon käytössäolotilanne  
Asunto  
Asuntokunta  
Asuntola  
Asuntoväestö  
Elinvaihe  
Hallintaperuste  
Huone ja huoneluku  
Huoneistotyyppi (Huone, keittiö)  
Keittiö  
Kerrosala  
Kerrosluke  
Kulutussyksikkö  
Lapsiluku  
Lämmitysaine/lämmönlähde  
Lämmitystapa  
Omistajalaji  
Pinta-ala  
Rakennuksen käyttötarkoitus  
Rakennus  
Rakennusaine  
Rakennusvuosi  
Talotyyppi  
Tilastollinen kuntaryhmitys  
Toimitila  
Toimitilan käyttötarkoitus  
Tulot -Valtionveronalaiset tulot  
Valtionveronalaiset tulot  
Vanhusasuntokunta  
Varusteet  
Varustetaso Asumistaso  
Verkostoliittymät  
Viitehenkilö

### Ahtaasti asuminen

Ahtaasti asumisen normit ovat seuraavat:

**normi 1:** enemmän kuin kaksi henkilöä huonetta kohti, kun keittiö lasketaan huonelukuun.

**normi 2:** enemmän kuin kaksi henkilöä huonetta kohti, kun keittiötä ei lasketa huonelukuun.

**normi 3:** enemmän kuin yksi henkilö huonetta kohti, kun keittiö lasketaan huonelukuun.

**normi 4:** enemmän kuin yksi henkilö huonetta kohti, kun keittiötä ei lasketa huonelukuun.

Tilastoissa sovelletut normit ovat muuttuneet vuosikymmenittäin. Normeja 1 ja 2 käytettiin väestölaskennoissa vuosina 1970 ja 1975. Normin 3 mukaisia tietoja on tuotettu vuodesta 1980. Normi 4 oli ensimmäisen kerran mukana vuoden 1990 väestölaskennassa. Normia 4 on sovellettu myös asumistasoluokituksessa vuoden 1990 väestölaskennasta lähtien. Sitä ennen on käytetty normia 3.

Katso *asumistaso*.

### Asumistaso

Asumistasoluokituksessa asuntokunnat luokitellaan ensiksi asumisväljyyden mukaan kolmeen luokkaan asuntokunnan henkilöluvun ja asunnon huoneluvun perusteella. Luokitus on esitetty kuviossa. Vuodesta 1989 lähtien keittiötä ei enää ole luettu mukaan huonelukuun.

Asunto- kunnan	Huoneluku ilman keittiötä											
	1	2	3	4	5	6	7	8	9	10+		
Hen- ki- lö- lu- ku	1			0	0	0	0	0	0	0	T	
	2	X			0	0	0	0	0	0	i	
	3	X	X			0	0	0	0	0	l	
	4	X	X	X			0	0	0	0	a	
	5	X	X	X	X			0	0	0	v	
	6	X	X	X	X	X					a	
	7+	X	X	X	X	X	X					
		Ahdas					Normaali					
		X=ahdas asunto, 0=tilava asunto										

Kukin asumisväljyysluokka luokitellaan edelleen asunnon varustetason mukaan seuraavasti:

**hyvin varustettu asunto:** asunnossa on vesijohto, viemäri, lämminvesi, WC, peseytymistilat (joko suihku/kylpyhuone tai huoneistokohtainen sauna) ja keskus- tai sähkölämmitys

**puutteellisesti varustettu asunto:** asunnosta puuttuu vain peseytymistilat ja/tai keskuslämmitys (tai sähkölämmitys)

**erittäin puutteellisesti varustettu asunto:** asunnosta puuttuu jokin seuraavista varusteista: vesijohto, viemäri, lämminvesi tai WC.

Katso *asumistiheys, asunto, varusteet*.

## Asumistiheys

Asumistiheys on asunnon koon ja siinä asuvien henkilöiden lukumäärän välinen suhdeluku. Asunnon koko ilmaistaan joko huonelukuna tai asunnon pinta-alana.

Katso *asunto*, *huoneluku*, *pinta-ala*.

## Asuntojen keskikoko

Asuntojen keskikoko saadaan jakamalla asuinhuoneistojen yhteenlaskettu pinta-ala niiden lukumäärällä.

## Asunnon käytössäolotilanne

Asunnot luokitellaan käytössäolotilanteen mukaan vakinaisesti asuttuihin, tilapäisesti asuttuihin ja ei asuinkäytössä oleviin asuntoihin.

Asunto katsotaan **vakinaisesti asutuksi**, jos siinä asuu väestön keskusrekisterin mukaan yksikin asunnon henkilöistä vakituisesti.

Asunto katsotaan **tilapäisesti asutuksi**, jos siinä asuu väestön keskusrekisterin mukaan tilapäisiä asukkaita, mutta ei yhtään vakituista asukasta.

Asunto **ei ole asuinkäytössä**, jos asunnossa ei väestön keskusrekisterin mukaan asu yhtään henkilöä vakituisesti tai tilapäisesti.

Väestön keskusrekisterin rakennus- ja huoneistotiedot sisältävät asuntoja, jotka todellisuudessa eivät ole asuinkäytössä tai ovat rekisterivirheitä. Tällaisia asuntoja ei ole mukana asuntokantatilastoissa niissä tapauksissa, joissa ne on voitu päätellä virheiksi tai poistumaan kuuluviksi muiden tietojen perusteella.

Katso *asuinpaikka*, *asunto*, *hallintaperuste*.

## Asunto

Asunnolla eli asuinhuoneistolla tarkoitetaan keittiöllä, keittokomerolla tai keittotilalla varustettua yhden asuinhuoneen tai useampia asuinhuoneita käsittävää, ympärivuotiseen asumiseen tarkoitettua kokonaisuutta, jonka huoneistoala on vähintään 7 m<sup>2</sup>. Jokaisella asunnolla on oltava oma välitön sisäänkäyntinsä. Sisäänkäynniksi luetaan esim. omakotitaloissa erillinen ns. ulkoveranta (eteinen). Mikäli käynti asuinhuoneistokokonaisuuteen tapahtuu toiseen asuinhuoneistoon varsinaisesti kuuluvien tilojen läpi, ei edellistä pidetä erillisenä asuinhuoneistona, vaan nämä kokonaisuudet muodostavat yhden asuinhuoneiston.

## Asuntokunta

Asuntokunnan muodostavat kaikki samassa asuinhuoneistossa vakinaisesti asuvat henkilöt. Väestön keskusrekisterin mukaan vakinaisesti laitoksissa kirjoilla olevat, asunnottomat, ulkomailla ja tietymättömissä olevat henkilöt eivät väestölaskennassa muodosta asuntokuntia. Asunto-

larakennuksiksi luokitelluissa rakennuksissa asuvat henkilöt, joiden asunto ei täytä asuinhuoneiston määritelmää, eivät muodosta asuntokuntia. Vuoden 1980 väestölaskennassa myös näistä henkilöistä muodostettiin asuntokuntia.

Asuntokuntakäsite otettiin käyttöön vuoden 1980 väestölaskennassa. Sitä aikaisemmissa laskennoissa käytettiin ruokakuntakäsitettä. Ruokakunnan katsottiin muodostuvan yhdessä asuvista perheenjäsenistä ja muista henkilöistä, joilla oli yhteinen ruokatalous. Alivuokralainen, jolla oli oma ruokatalous, muodosti oman ruokakuntansa. Vuodesta 1980 alivuokralainen kuuluu samaan asuntokuntaan muiden asunnossa asuvien kanssa.

Katso *asunto*, *asuntola*, *asuntoväestö*, *vanhusasuntokunta*, *viitehenkilö*.

## Asuntola

Asuntolalla (erityisrakenteisella asuntolalla) tarkoitetaan yhteisasumiseen tarkoitettua rakennusta, jossa asukkailla on yhteiset keittiö-, oleskelu- ja/tai saniteettitilat. Tämän tyyppisessä asuntolassa ei yleensä ole varsinaisia asuinhuoneistoja. Rakennusteknisesti ei erityisrakenteinen asuntola juuri poikkea majoitusrakennuksesta. Asuntola on tarkoitettu erityisryhmille kuten vanhuksille, vammaisille tms. Erityisryhmille rakennetut tavalliset asuinrakennukset, joiden tilaratkaisuissa ei ole mitään poikkeavaa (esim. yhteistiloja) eivät ole asuntolarakennuksia.

Käyttötarkoitukseltaan asuntolarakennukseksi luokitellussa rakennuksessa sijaitseva asunto katsotaan normaalksi asunnoksi silloin, kun asunnossa on

- huoneluku keittiö mukaanlukien suurempi kuin yksi,
- vähintään keittiö tai keittokomero,
- WC ja
- suihku, amme tai huoneistokohtainen sauna.

Asuntola-asuntoja ei kuvata omana ryhmänä, vaan ne kuuluvat normaaliin asuntokantaan. Niitä asuntola-asuntoja, jotka eivät täytä edellä mainittuja ehtoja, ei ole tilastoitu asuntokantaan lainkaan.

Katso *asunto*, *asuntokunta*, *asuntoväestö*.

## Asuntoväestö

Asuntoväestöön kuuluvat väestön keskusrekisterin mukaan vuoden lopussa varsinaisissa asunnoissa vakinaisesti asuvat henkilöt. Laitoksissa vakinaisesti kirjoilla olevat, asuntoloissa ja ulkomailla asuvat sekä asunnottomat henkilöt eivät kuulu asuntoväestöön. Ne asuntolarakennuksiksi luokitelluissa rakennuksissa asuvat henkilöt, joiden asunto ei täytä asunnon määritelmää, eivät kuulu asuntoväestöön.

Perheiden perusväestö poikkeaa asuntoväestöstä siten, että siihen lasketaan kuuluvaksi myös asuntoloissa asuvat.

Katso *asunto*, *asuntokunta*, *asuntola*.

## **Elinvaihe**

Elinvaiheluokituksella erotellaan asuntokuntien elämäntilat, jotka yleensä eroavat tuloiltaan ja kulutukseltaan. Elinvaiheluokitus muodostetaan asuntokuntatyypin, viitehenkilön iän ja lasten iän perusteella (ks. luokitukset).

Asuntokunnan elinvaihetta kuvataan viitehenkilön iällä siinä tapauksessa, että asuntokunnassa ei ole perhettä (yhden henkilön taloudet, perheettömät vähintään kahden henkilön taloudet). Samalla tavoin menetellään myös lapsittomien avio- ja avoparien kohdalla. Lapsiperheiden elinvaihetta sen sijaan kuvataan asuntokuntaan kuuluvien lasten iän avulla. Vuodesta 1993 lähtien avopari ja lapsia perheet ja aviopari ja lapsia -perheet on luokiteltu erikseen.

Katso *viitehenkilö*.

## **Hallintaperuste**

Asunnot ryhmitellään hallintaperusteen mukaan seuraavasti:

### **Omistusasunto**

- asunnon haltija omistaa talon
- asunnon haltija omistaa asunto-osakkeet

### **Vuokra-asunto**

- aravavuokra-asunto
- muu vuokra-asunto

### **Muu hallintaperuste**

- esim. asumisoikeusasunto, syytinki, sukulaisuus

### **Hallintaperuste tuntematon**

Asuntokannassa hallintaperuste on määritelty sekä vakinaisesti asutuille että tilapäisesti asutuille asunnoille.

## **Huone ja huoneluku**

Huone on ikkunallinen tila, jonka lattiapinta-ala on vähintään 7 m<sup>2</sup> ja keskikorkeus vähintään 2 metriä. Eteistä, vilpolaa, makuualkovia tai muuta vastaavaa ei katsota huoneeksi. Huonelukuun ei yleensä sisälly keittiötä.

## **Keittiö**

Keittiö on huone, joka on sisustettu ruoanlaittoa varten. Alle 7 m<sup>2</sup> suuruinen ruoanlaittoa varten sisustettu tila katsotaan keittokomeroksi tai keittotilaksi.

Katso *huone ja huoneluku*.

## **Kerrosala**

Rakennuksen kerrosalaan luetaan kerrosten pinta-alat ja seullakon tai kellarikerrosten ala, jossa on asuin- tai työhuoneita taikka muita rakennuksen pääasiallisen käyttötarkoituksen mukaisia tiloja.

Kerrosala on vaakasuora pinta-ala, jota rajoittavat kerrosten seinien ulkopinnat tai niiden ajateltu jatke ulkoseinien pinnassa olevien aukkojen ja koristeosien osalta.

## **Kerrosaluku**

Rakennuksen kerrosalukuun lasketaan mukaan kaikki ne pääasiallisesti maanpinnan yläpuolella olevat kerrokset, joissa on asuin- tai työhuoneita tai rakennuksen käyttötarkoituksen mukaisia tiloja. Jos rakennuksen kerrosten lukumäärä vaihtelee rakennuksen eri osissa, kerrosluvulla tarkoitetaan yleensä rakennuksen suurinta kerrosalukua.

Vuoden 1980 jälkeen valmistuneessa rakennuksessa kerrosaluku ilmoitetaan kokonaisuuden huomioon ottavana keskiarvolukuna, jos tietyn kerroksen kerrosalan osuus rakennuksen pääasiallisen kerroskerrosalan osuus rakennuksen pääasiallisen kerrosten alasta on hyvin pieni. Esimerkiksi jos suuri teollisuushalli on muuten yksikerroksinen, mutta kerrosalaltaan pienet toimistotilat ovat kolmesa kerroksessa, kerrosluvuksi ilmoitetaan yksi.

## **Kulutussyksikkö**

Asuntokunnan muodostaman kulutussyksikön suuruus ilmoitetaan asuntokunnan jäsenten painoarvojen summana. Kansainvälisten suositusten mukaisesti asuntokunnan kunkin jäsenen arvo kulutussyksikkönä määräytyy seuraavasti:

- ensimmäinen aikuinen (18 v. täyttänyt) = 1,0
- jokainen seuraava 18 vuotta täyttänyt = 0,7
- jokainen alle 18-vuotias = 0,5

Mikäli asuntokunnassa on vain alle 18-vuotiaita, näistä ensimmäisen painoarvo on 1,0 ja seuraavien 0,5.

## **Lapsiluku**

Lapsiluku on perheen kotona asuvien perheasemaltaan lapsen asemassa olevien määrä.

Lapsiperheen lapsiluvulla tarkoitetaan kotona asuvien alle 18-vuotiaiden lasten määrää.

## **Lämmitysaine/lämmönlähde**

Lämmitysaineella/lämmönlähteellä tarkoitetaan rakennuksen lämmityksessä pääasiallisesti käytettyä polttoainetta tai lämmönlähdettä. Tieto lämmitysaineesta on myös asunnoilla ja toimitiloilla.

Luokitus on seuraava:

- kauko- tai aluelämpö
- öljy, kaasu
- kivihili
- sähkö
- turve
- muu, tuntematon.

Katso *lämmitystapa*.

## Lämmitystapa

Lämmitystavalla tarkoitetaan rakennuksen lämmittämisessä pääasiallisesti käytettyä lämmitystapaa. Tieto lämmitystavasta on myös asunnoilla ja toimitiloilla. Luokitus on seuraava:

- vesikeskuslämmitys
- ilmakekuslämmitys
- suora sähkölämmitys
- uuni- tai kamiinalämmitys
- ei kiinteää lämmityslaitetta
- tuntematon.

Vesikeskuslämmityksessä rakennusta lämmitetään kiertävällä vedellä, ilmakekuslämmityksessä kiertävällä ilmalla. Suorassa sähkölämmityksessä rakennusta lämmitetään suoraan sähköverkkoon kytketyn lämpöpatterin tms. avulla.

Uuni- tai kamiinalämmityksessä lämmitys tapahtuu puilla tai muulla polttoaineella lämpöä varastoivan muurin (uunin) avulla. Uunilämmitykseen luetaan myös muurin sisään asennetut sähköllä toimivat lämpövaraajat, erilliset kiinteät öljylämmittimet sekä lämpöä varastoivat takat (ei kevytrakenteiset). Saunan lämmitykseen käytettäviä kiukaita ei lueta lämmityslaitteiksi.

Katso *lämmitysaine/lämmönlähde*.

## Omistajalaji

Rakennukset jaetaan omistajan mukaan seuraaviin luokkiin:

- yksityinen henkilö / perikunta
- asunto-osakeyhtiö tai -osuuskunta
- kiinteistöosakeyhtiö
- yksityinen yritys
- valtio- tai kuntaenemmistöinen yritys
- valtion tai kunnan liikelaitos
- pankki tai vakuutuslaitos
- kunta
- valtio
- sosiaaliturvarahasto
- uskonnollinen yhteisö, säätiö, puolue yms.
- muu tai tuntematon.

## Pinta-ala

Asunnon pinta-ala lasketaan sitä rajoittavien seinien sisäpintoista. Asunnon pinta-alaan lasketaan myös aputilojen (kodinhoitotilan, vaatehuoneen, tms.), kylpyhuoneen, askarteluhuoneen, takahuoneen, huoneistokohtaisen saunan, pesu- ja pukuhuoneen pinta-ala sekä työtiloina käytetyt huoneet, jos niissä ei työskentele palkattuja työntekijöitä.

Asunnon pinta-alaan ei lasketa mukaan autotallia, kellaria, kalustamattomassa pohjakerroksessa olevaa saunatilaa, kylmää varastotilaa, parveketta, kuistia, vilpolaa, tuulihaappia eikä ullakon muita kuin asuintiloja.

Kesämökin pinta-alaalla tarkoitetaan rakennuksen kerrosalaa.

Toimitilan pinta-alaan luetaan kaikki se ala, joka samalla toimitilan haltijalla on samassa rakennuksessa ja jota käytetään samaan tarkoitukseen. Jos samalla toimitilan haltijalla on esim. rakennuksen eri kerroksissa tiloja, jotka eivät ole suorassa yhteydessä toisiinsa, tarkoitetaan pinta-alaalla eri kerroksissa olevien tilojen yhteispinta-ala. Pinta-ala lasketaan seinien sisäpintoista.

Katso *kerrosala*.

## Rakennuksen käyttötarkoitus

Rakennuksen käyttötarkoitus määräytyy sen mukaan, mihin suurinta osaa rakennuksen kerrosalasta käytetään.

Rakennustilastoissa käytetyt pääryhmät ovat:

- Asuinrakennukset
- Liikerakennukset
- Toimistorakennukset
- Liikenteen rakennukset
- Hoitoalan rakennukset
- Kokoonumisrakennukset
- Opetusrakennukset
- Teollisuusrakennukset
- Varastorakennukset
- Palo- ja pelastustoimen rakennukset
- Muut rakennukset.

Rakennusluokitus on esitetty sivulla ja Tilastokeskuksen käsikirjassa "Rakennusluokitus 1994".

Kaikkia rakennusluokituksen luokkia ei ole luettu mukaan rakennuskantaan.

Katso *rakennus*.

## Rakennus

Rakennuksella tarkoitetaan erillistä, sijaintipaikalleen kiinteästi rakennettua tai pystytettyä, omalla sisäänkäynnillä varustettua rakennelmaa, joka sisältää eri toimintoihin tarkoitettua katettua ja yleensä ulkoseinien tai muista rakennelmista (rakennuksista) erottavien seinien rajoittamaa tilaa.

Kallioluolat tai muut maanalaiset tilat, joiden pääasiallisena sisäpintana on kallioseinä tai vastaava ja/tai jotka eivät sisällä varsinaisten talorakennusten sisärakenteisiin verrattavia rakenteita, esimerkiksi maanalaiset öljysäiliöt, eivät ole rakennuksia.

Myöskään kevytrakenteisia katoksia, kioskeja yms. jotka eivät sisällä umpinaisin seinin erotettuja tiloja samoin kuin siirrettävissä olevia matkailuvaunuja, laivoja yms. ei lueta rakennuksiksi.

Rakennuskantatilastoihin eivät kuulu

- kesämökit
- nestevastorakennukset
- yksinomaan maataloustuotannossa käytettävät rakennukset

- asuinrakennusten saunarakennukset
- asuinrakennusten talousrakennukset
- kokonaisuudessaan ulkovaltojen lähetystöjen hallinnassa olevat rakennukset
- puolustusvoimien rakennukset
- väestösuojat

paitsi silloin, kun em. rakennukset ovat asuttuja tai niissä on toimitiloja. Rakennustiedot ovat väestön keskusrekisteristä.

### **Rakennusaine**

Rakennusaineella tarkoitetaan sitä ainetta, josta rakennuksen kantavat pystyrakenteet on pääosin tehty. Luokitus on seuraava:

- kivi
- betoni, kevytbetoni
- tiili
- teräs
- puu
- muu, tuntematon

### **Rakennusvuosi**

Rakennusvuodella tarkoitetaan vuotta, jona rakennus valmistui käyttökuntoon. Edellisestä väestölaskennasta poiketen rakennusvuoden mukaan taulukoitaessa ei ole huomioitu rakennukseen tehtyjä muutostöitä tai laajennuksia. Jos rakennusvuosi on aikaisempi kuin 1980, on rakennusvuodeksi voitu ilmoittaa peruskorjausvuosi.

### **Talotyyppi**

Asunnot ryhmitellään talotyyppin mukaan seuraavasti:

**Erilliset pientalot.** Ryhmään luetaan 1-2 asunnon asuintalot, paritalot sekä pientaloihin verrattavat erilliset asuinrakennukset.

**Rivi- ja ketjutalot.** Ryhmään luetaan asuinrakennukset, joissa on vähintään kolme yhteen kytkettyä pientaloa.

**Asuinkeuhkot.** Ryhmä sisältää vähintään kolmen asunnon talot, joissa ainakin kaksi asuntoa sijaitsee päällekkäin ja jotka eivät kuulu edellisiin luokkiin.

**Muu rakennus.** Ryhmä sisältää myös rakennukset, joiden talotyyppi on tuntematon.

### **Tilastollinen kuntaryhmitys**

Tilastokeskus on ottanut käyttöön uuden tilastollisen kuntaryhmituksen vuodesta 1989 lähtien. Tämä luokitus erottelee kuntia kaupunkimaisuuden ja maaseutumaisuuden mukaan paremmin kuin hallinnollinen jako kaupunkiin ja muihin kuntiin.

Uudessa kuntaryhmityksessä kunnat ryhmitellään taajamaväestön osuuden ja suurimman taajaman väkiluvun

perusteella kolmeen luokkaan:

1. Kaupunkimaiset kunnat
2. Taajaan asutut kunnat
3. Maaseutumaiset kunnat

**Kaupunkimaisiin kuntiin** luetaan ne kunnat, joiden väestöstä vähintään 90 % asuu taajamissa tai suurimman taajaman väkiluku on vähintään 15 000.

**Taajaan asuttuja kuntia** ovat puolestaan ne kunnat, joiden väestöstä vähintään 60 %, mutta alle 90 % asuu taajamissa ja suurimman taajaman väkiluku on vähintään 4 000, mutta alle 15 000.

**Maaseutumaisiin kuntiin** kuuluvat ne kunnat, joiden väestöstä alle 60 % asuu taajamissa ja suurimman taajaman väkiluku on alle 15 000 sekä ne kunnat joiden väestöstä vähintään 60 %, mutta alle 90 % asuu taajamissa ja suurimman taajaman väkiluku on alle 4 000.

Luettelo vuoden 1995 taajamarajojen perusteella muodostetun kuntaryhmittelyn mukaisista kunnista tulee sisältämään väestölaskennan julkaisuihin sekä Tilastokeskuksen Kunnat -julkaisuun vuodesta 1997 lähtien.

Luettelo kunnista, kuntamuodoista ja niissä tapahtuneista muutoksista sekä vuoden 1990 väestölaskennan taajamarajojen perusteella tehty kuntaryhmitys sisältyy Tilastokeskuksen Kunnat -julkaisuun.

### **Toimitila**

Toimitilalla tarkoitetaan yrityksen, toiminimen, järjestön, viranomaisen tms. hallinnassa olevaa rakennuksen osaa, jota käytetään muuhun kuin asumiseen. Kaikki saman haltijan samassa rakennuksessa olevat toimitilat katsotaan yhdeksi toimitilaksi, jos niitä käytetään samaan tarkoitukseen. Eri rakennuksessa olevat tilat ovat aina eri toimitiloja. Jos sama tila on useamman liikeyrityksen tai vastaavan käytössä, se on jaettu erillisiksi toimitiloiksi. Toimitilatiedot ovat peräisin väestön keskusrekisterin rakennus- ja huoneistotiedoista.

Katso *toimitilan käyttötarkoitus*.

### **Toimitilan käyttötarkoitus**

Toimitilan käyttötarkoitus määräytyy sen mukaan, mihin suurinta osaa toimitilan pinta-alasta käytetään.

Luokitus vastaa rakennusluokitusta. Käytetty luokitus on seuraava:

- liiketilat
- toimistotilat
- liikenteen tilat
- hoitoalan tilat
- kokoontumistilat
- opetustilat

- teollisuustilat
- varastotilat
- palo- ja pelastustoimen tilat
- muut tilat.

Katso *toimitila, rakennuksen käyttötarkoitus*.

### **Valtionveronalaiset tulot**

Tiedot perustuvat verohallituksen verotietokannan valtionveronalaisia tuloja koskeviin tietoihin vuodelta 1994. Valtionveronalaisiksi tuloiksi on katsottu tulot, joiden suuruus on vähintään 10 markkaa.

Valtionveronalaisiin tuloihin luetaan:

- **palkkatulot** (ennakonkannonalaiset palkkatulot, merityötuolo, työnantajan maksamat kustannusten korvaukset, rakennusalan lomapalkka, reserviläispalkka, Suomessa verotettu ulkomaan tulo, hankintatyön arvo metsätaloudessa, hankintatyön arvo yhtymästä sekä lunastukset, palvelurahat yms. ennakonkannon alaiset tulot)
- **yrittäjätulot** (maatilatalouden ansio- ja pääomatulot, elinkeinotoiminnan ansio- ja pääomatulot sekä tulot yhtymästä)
- **muut valtionveronalaiset tulot** (muut ansiotulot, eläketulot, työttömyysturvaetuudet sekä muut sosiaaliturvaetuudet).

Valtionveronalaisia tuloja eivät ole mm. julkisyhteisöiltä saadut stipendit ja apurahat, ulkomailta saadut palkkatulot, jos työskentely ulkomailla on kestänyt vähintään puoli vuotta, osa julkiselta sektorilta saaduista sosiaaliturvaetuuksista sekä verovapaat korkotulot.

Selvitys eri tulotyypeistä sisältyy Tilastokeskuksen julkaisuun "Tulo- ja varallisuustilasto 1994".

### **Vanhusasuntokunta**

Vanhusasuntokunta on asuntokunta, jossa on vähintään yksi 65 vuotta täyttänyt henkilö.

Katso *asuntokunta*.

### **Varusteet**

Tiedot asuntojen ja rakennusten varusteista ovat peräisin väestön keskusrekisterin rakennus- ja huoneistotiedoista.

### **Asunnon varusteet:**

- viemäri
- vesijohto
- WC
- lämminvesi
- peseytymistilat (asunnossa on joko suihku/kylpyhuone tai sauna)
- suihku- tai kylpyhuone
- huoneistokohtainen sauna
- keskus- tai sähkölämmitys.

Tietoja asunnon varusteista on käytetty asunnon varustetason määrittelyssä.

### **Rakennuksen varusteet:**

- sähkö
- viemäri
- vesijohto
- lämminvesi
- hissi
- talosauna
- uima-allas
- koneellinen ilmastointi
- väestösuoja.

Katso *asumistaso*.

### **Verkostoliittymät**

Rakennuksen verkostoliittymät ovat seuraavat:

- viemäri
- vesijohto
- sähkö
- maakaasu.

### **Viitehenkilö**

Asuntokunnille ja perheille on määritelty viitehenkilö. Viitehenkilöllä tarkoitetaan asuntokunnan suurituloisinta henkilöä. Tulotietoina on käytetty tilastointivuoden valtionveronalaisia tuloja. Mikäli suurituloisin on alle 25-vuotias lapsen asemassa oleva, häntä ei määritellä asuntokunnan viitehenkilöksi. Tällöin viitehenkilön määrittelyssä käytetään tulotietojen lisäksi myös perheasema-, sukupuoli- ja ikätietoja. Mikäli asuntokunnassa ei kenelläkään ole valtionveronalaisia tuloja, viitehenkilö määritellään perheasema-, sukupuoli- ja ikätietojen perusteella.

Katso *asuntokunta*.

**A Asuinrakennukset**

- 01 Erilliset pientalot
- 011 Yhden asunnon talot
- 012 Kahden asunnon talot
- 013 Muut erilliset pientalot
- 02 Rivi- ja ketjutalot
- 021 Rivitalot
- 022 Ketjutalot
- 03 Asuinkerrostalot
- 032 Luhtitalot
- 039 Muut kerrostalot

**B Vapaa-ajan asuinrakennukset**

- 04 Vapaa-ajan asuinrakennukset
- 041 Erilliset vapaa-ajan rakennukset

**C Liikerakennukset**

- 11 Myymälärakennukset
- 111 Myymälähallit
- 112 Liike- ja tavaratalot, kauppakeskukset
- 119 Muut liikerakennukset
- 12 Majoitusliikerakennukset
- 121 Hotellit, motellit, matkustajakodit, kylpylähotellit
- 123 Loma-, lepo- ja virkistyskodit
- 124 Vuokrattavat lomamökit ja -osakkeet (liiketoiminnallisesti)
- 129 Muut majoitusliikerakennukset
- 13 Asuntolarakennukset
- 131 Asuntolat, vanhusten palvelutalot asuntolahotellit jne.
- 139 Muut majoitusrakennukset
- 14 Ravintolat yms.
- 141 Ravintolat, ruokalait ja baarit

**D Toimistorakennukset**

- 15 Toimistorakennukset
- 151 Toimistorakennukset

**E Liikenteen rakennukset**

- 16 Liikenteen rakennukset
- 161 Rautatie- ja linja-autoasemat, lento- ja satamaterminaalit
- 162 Kulkuneuvojen suoja- ja huoltorakennukset
- 163 Pysäköintitalot
- 164 Tietoliikenteen rakennukset
- 169 Muut liikenteen rakennukset

**F Hoitoalan rakennukset**

- 21 Terveystalorakennukset
- 211 Keskussairaalat
- 213 Muut sairaalat
- 214 Terveyskeskukset

- 215 Terveystalorakennukset (mm. kuntoutuslaitokset)
- 219 Muut terveystalorakennukset
- 22 Huoltolaitosrakennukset
- 221 Vanhainkodit
- 222 Lastenkodit, koulukodit
- 223 Kehitysvammaisten hoitolaitokset
- 229 Muut huoltolaitosrakennukset
- 23 Sosiaalitoimen muut rakennukset
- 231 Lasten päiväkodit
- 239 Muut sosiaalitoimen rakennukset
- 24 Vankilat
- 241 Vankilat

**G Kokoontumisrakennukset**

- 31 Teatteri- ja konserttirakennukset
- 311 Teatterit, konsertti- ja kongressitalot, oopperat
- 312 Elokuvateatterit
- 32 Kirjasto-, museo- ja näyttelyhallirakennukset
- 322 Kirjastot
- 323 Museot, taidegalleriat
- 324 Näyttelyhallit
- 33 Seura-, kerho- yms. rakennukset
- 331 Seurain-, nuorisoyms. talot
- 34 Uskonnollisten yhteisöjen rakennukset
- 341 Kirkot, kappelit, luostarit, rukoushuoneet
- 342 Seurakuntatalot
- 349 Muut uskonnollisten yhteisöjen rakennukset
- 35 Urheilu- ja kuntoilurakennukset
- 351 Jäähallit
- 352 Uimahallit
- 353 Tennis-, squash- ja sulkapallohallit
- 354 Monitoimi- ja muut urheiluhallit
- 359 Muut urheilu- ja kuntoilurakennukset
- 36 Muut kokoontumisrakennukset
- 369 Muut kokoontumisrakennukset

**H Opetusrakennukset**

- 51 Yleissivistävien oppilaitosten rakennukset
- 511 Peruskoulut, lukiot ja muut
- 52 Ammatillisten oppilaitosten rakennukset
- 521 Ammatilliset oppilaitokset
- 53 Korkeakoulu- ja tutkimuslaitosrakennukset
- 531 Korkeakoulut
- 532 Tutkimuslaitosrakennukset
- 54 Muut opetusrakennukset
- 541 Järjestöjen, liittojen, työnantajien yms. opetusrakennukset
- 549 Muut opetusrakennukset

**J Teollisuusrakennukset**

- 61 Energiantuotanto yms. rakennukset
- 611 Voimalaitosrakennukset
- 613 Yhdyskuntatekniikan rakennukset
- 69 Muut teollisuuden tuotantorakennukset
- 691 Teollisuushallit
- 692 Teollisuus- ja pienteollisuustalot
- 699 Muut teollisuuden tuotantorakennukset

**K Varastorakennukset**

- 71 Varastorakennukset
- 711 Teollisuusvarastot
- 712 Kauppavarastot
- 719 Muut varastorakennukset

**L Palo- ja pelastustoimen rakennukset**

- 72 Palo- ja pelastustoimen rakennukset
- 721 Paloasemat
- 722 Väestönsuojat
- 729 Muut palo- ja pelastustoimen rakennukset ml. hälytyskeskukset

**M Maatalousrakennukset**

- 81 Kotieläinrakennukset
- 811 Navetat, sikalat, kanalat yms.
- 819 Eläinsuojat, ravihevostallit, maneesit
- 89 Muut maatalous rakennukset
- 891 Viljankuivaamot ja viljan säilytysrakennukset, siilot
- 892 Kasvihuoneet
- 893 Turkistarhat
- 899 Muut maa-, metsä- ja kalatalouden rakennukset

**N Muut rakennukset**

- 931 Saunarakennukset
- 941 Talousrakennukset
- 999 Muut rakennukset

Rakennuskantaan ei lueta maatalousrakennuksia, vapaa-ajan rakennuksia eikä "muita rakennuksia" paitsi silloin, kun ko. rakennuksissa on asuttuja asuntoja tai toimitiloja.

# Väestölaskennan kunnittaiset ja osa-alueittaiset taulukot

## Väestön taloudellinen toiminta

### Kunnittaiset taulukot

R-tilaukukset tulostetaan vain ruotsin- ja kaksikielisistä kunnista ja S-tilaukukset vain Enontekiön, Inarin, Sodankylän ja Utsjoen kunnista.

### Väestö ja työvoima

- K 100** Yleistietoja väestöstä, työvoimasta ja työpaikoista verrattuna koko maahan, lääniin, maakuntaan, seutukuntaan ja saman suuruusluokan kuntiin 31.12.1995
- K 101** Väestö pääasiallisen toiminnan, sukupuolen, siviilisäädyn ja iän (5-v.) mukaan 31.12.1995
- K 101R** Ruotsinkielinen väestö pääasiallisen toiminnan, sukupuolen, siviilisäädyn ja iän (5-v.) mukaan 31.12.1995
- K 101S** Saamenkielinen väestö pääasiallisen toiminnan, sukupuolen, siviilisäädyn ja iän (5-v.) mukaan 31.12.1995
- K 102** Työllinen työvoima toimialan (2–3-nro), sukupuolen ja iän (5-v.) mukaan 31.12.1995
- K 102R** Ruotsinkielinen työllinen työvoima toimialan (2–3-nro), sukupuolen ja iän (5-v.) mukaan 31.12.1995
- K 103** Työllinen työvoima toimialan (17 luokkaa), ammattiaseman ja sukupuolen mukaan 31.12.1995
- K 104** Työllinen työvoima ammatin (3-nro), sukupuolen, iän ja valtionveronalaisten tulojen mukaan 31.12.1995
- K 105** Työllinen työvoima sosioekonomisen aseman (2-nro), sukupuolen ja iän (5-v.) mukaan 31.12.1995
- K 106** 15 vuotta täyttänyt väestö pääasiallisen toiminnan, koulutusasteen, sukupuolen ja iän (5-v.) mukaan 31.12.1995
- K 106R** Ruotsinkielinen 15 vuotta täyttänyt väestö pääasiallisen toiminnan, koulutusasteen, sukupuolen ja iän (5-v.) mukaan 31.12.1995
- K 107** 15 vuotta täyttänyt väestö koulutuksen (3-nro) ja sukupuolen mukaan, erikseen työllinen ja työtön työvoima 31.12.1995
- K 108** Työllinen työvoima koulutusalan ja -asteen sekä toimialan (10 luokkaa) mukaan 31.12.1995
- K 109** Työttömät koulutusalan ja -asteen sekä toimialan (10 luokkaa) mukaan 31.12.1995
- K 110** Työllinen työvoima toimialan, ammattiaseman, tulotyyppin, sukupuolen ja vuoden 1995 valtionveronalaisten tulojen mukaan 31.12.1995
- K 111** Työllinen työvoima toimialan, ammattiaseman, sukupuolen ja vuoden 1995 nettotulojen mukaan 31.12.1995
- K 112** Työttömät koulutusasteen, sukupuolen ja työttömyyden keston mukaan 31.12.1995
- K 113** Väestö pääasiallisen toiminnan ja toimialan mukaan, erikseen työllistetyt ja työvoimakoulutuksessa olevat vuosien 1994 ja 1995 lopussa
- K 114** Työllinen työvoima toimialan ja sukupuolen mukaan vuosina 1987–1995

### Työssäkäynti

- K 120** Kunnassa asuva työllinen työvoima työpaikan sijaintikunnan, sukupuolen ja toimialan (17 luokkaa) mukaan sekä nettopendelöinti ja tulokertymä kunnittain 31.12.1995
- K 121** Kunnassa työssäkäyvät asuinkunnan, sukupuolen ja toimialan (17 luokkaa) mukaan sekä nettopendelöinti ja tulokertymä kunnittain 31.12.1995
- K 122** Kunnan ulkopuolelta tuleva työllinen työvoima toimialan (10 luokkaa), sukupuolen ja iän (5-v.) mukaan 31.12.1995
- K 123** Asuinkunnan ulkopuolella työssäkäyvät toimialan (10 luokkaa), sukupuolen ja iän (5-v.) mukaan 31.12.1995

- K 124** Kunnassa työssäkäyvät toimialan, sukupuolen, ammattiaseman ja työnantajasektorin mukaan 31.12.1995
- K 125** Kunnassa työssäkäyvät koulutusasteen, sukupuolen ja iän (5-v.) mukaan 31.12.1995

### **Ennakkotiedot kunnittain**

#### **Väestö ja työvoima**

- EK 100** Väestö pääasiallisen toiminnan, sukupuolen ja iän (5-v.) mukaan 31.12.1995
- EK 101** Työllinen työvoima toimialan (2-3-nro), sukupuolen ja iän (5-v) mukaan 31.12.1995

#### **Työssäkäynti**

- EK 120** Kunnassa työssäkäyvät toimialan (2-3-nro), sukupuolen ja iän (5-v) mukaan 31.12.1995

### **Osa-alueittaiset taulukot**

#### **Väestö ja työvoima**

- O 100** Yleistietoja osa-alueista 31.12.1995
- O 101** Väestö sukupuolen, iän, pääasiallisen toiminnan ja ammattiaseman mukaan 31.12.1995
- O 101R** Ruotsinkielinen väestö sukupuolen, iän, pääasiallisen toiminnan ja ammattiaseman mukaan 31.12.1995

## **Asuntokunnat ja perheet**

### **Kunnittaiset taulukot**

- K 200** Asuntokunnat rakenteen ja henkilöluvun mukaan 31.12.1995
- K 201** Asuntokunnat viitehenkilön sukupuolen, siviilisäädyn ja iän sekä asuntokunnan henkilöluvun mukaan 31.12.1995
- K 202** Asuntokunnat vuoden 1995 valtionveronalaisten tulojen, nettotulojen ja henkilöluvun mukaan 31.12.1995
- K 210** Perheet ja lapsiperheet puolisoitten/vanhempien kielen mukaan 31.12.1995
- K 211** Lapset iän ja perhetyypin mukaan 31.12.1995

- O 102** Työvoima sukupuolen ja sosioekonomisen aseman mukaan 31.12.1995
- O 103** Väestömäärä ja työvoima sukupuolen, vuoden 1995 valtionveronalaisten tulojen ja toimialan mukaan 31.12.1995
- O 104** 15 vuotta täyttänyt väestö sukupuolen ja vuoden 1995 valtionveronalaisten tulojen (mediaanitulot) mukaan 31.12.1995
- O 105** 15 vuotta täyttänyt väestö, erikseen työvoima, sukupuolen ja koulutusasteen mukaan 31.12.1995

### **Työssäkäynti**

- O 120** Alueella työssäkäyvät toimialoittain 31.12.1995
- O 121** Alueella työssäkäyvät työpaikan sijainnin, toimialan (2-3-nro), sukupuolen ja asuinpaikan sijainnin mukaan 31.12.1995
- O 122** Työllinen työvoima asuinalueen, toimialan (2-3-nro), työpaikan sijaintialueen ja sukupuolen mukaan 31.12.1995

### **Ennakkotiedot osa-alueittain**

- EO 100** Väestö sukupuolen, iän (5-v.), pääasiallisen toiminnan ja ammattiaseman mukaan 31.12.1995

### **Taajamittainen taulukko**

- T 100** Yleistietoja taajamista 31.12.1995

- K 212** Perheet tyyppin, vanhempien/puolisoiden pääasiallisen toiminnan sekä alle 18- ja alle 7-vuotiaiden lasten lukumäärän mukaan 31.12.1995
- K 213** Perheet ja lapsiperheet miehen/isän ja vaimon/äidin elinkeinon mukaan 31.12.1995
- K 214** Perheet vuoden 1995 valtionveronalaisten tulojen, nettotulojen ja käyttötulojen ja henkilöluvun mukaan 31.12.1995

### **Osa-alueittaiset taulukot**

- O 200** Yli 65-vuotiaiden asuntokunnat vanhimman ja nuorimman asukkaan iän mukaan 31.12.1995

- 210 Väestö sukupuolen, iän ja perheaseman mukaan 31.12.1995
- 211 Perheet ja lapsiperheet perhetyypin ja lasten lukumäärän mukaan 31.12.1995

- 212 Lapset perhetyypin, vanhempien pääasiallisen toiminnan sekä lapsen iän mukaan 31.12.1995
- 213 Perheet vuoden 1995 valtionveronalaisten tulojen ja käyttötulojen mukaan 31.12.1995

## Asuinolot

### Kunnittaiset taulukot

- K 300 Asuntoväestö sukupuolen, iän ja asumistason mukaan 31.12.1995
- K 301 Asuntokunnat talotyyppin, hallintaperusteen ja henkilöluvun mukaan 31.12.1995
- K 302 Asuntokunnat asunnon talotyyppin, hallintaperusteen ja huoneluvun mukaan 31.12.1995
- K303 Asuntokunnat asunnon talotyyppin ja hallintaperusteen sekä asumisväljyyden ja vuoden 1995 valtionveronalaisten tulojen mukaan 31.12.1995
- K 304 Asuntokunnat asunnon hallintaperusteen, asumisväljyyden ja viitehenkilön iän mukaan 31.12.1995
- K 305 Asuntokunnat hallintaperusteen, talotyyppin ja asumistason mukaan 31.12.1995
- K 306 Asuntokunnat elinvaiheen, hallintaperusteen ja asumisväljyyden mukaan 31.12.1995

### Ennakkotiedot kunnittain

- E300 Asuntokunnat henkilöluvun ja asumistiheyden mukaan 31.12.1995

- E 301 Asuntokunnat henkilöluvun ja asunnon huoneistotyyppin mukaan 31.12.1995
- E 302 Asuntokunnat asunnon pinta-alan ja asuntokunnan henkilöluvun mukaan 31.12.1995
- E 303 Asuntokunnat talotyyppin, asumistason ja henkilöluvun mukaan 31.12.1995
- E 304 Vanhusasuntokunnat ja niissä asuvat henkilöt talotyyppin ja asumistason mukaan 31.12.1995

### Osa-alueittaiset taulukot

- 300 Asuntokunnat asuinrakennuksen talotyyppin ja henkilöluvun mukaan 31.12.1995
- 301 Vanhusasuntokunnat viitehenkilön iän, asunnon pinta-alan, varustetason ja auton omistuksen mukaan 31.12.1995
- 302 Asuntokunnat asumistason ja henkilöluvun mukaan 31.12.1995
- 303 Asuntokunnat asumistason ja hallintaperusteen mukaan 31.12.1995
- 304 Asuntokunnat ja vanhusasuntokunnat asumisväljyyden ja vuoden 1995 valtionveronalaisten tulojen ja auton omistuksen mukaan 31.12.1995

## Rakennus- ja asuntokanta

### Kunnittaiset taulukot

#### Asunnot

- K 400 Yleistietoja kunnan asuntokannasta verrattuna koko maahan, lääniin, maakuntaan, seutukuntaan ja saman kokoluokan kuntiin 31.12.1995
- K 401 Asunnot talotyyppin, asukkaiden iän ja hallintaperusteen mukaan 31.12.1995

- K 402 Asunnot käytössäolotilanteen, huoneluvun ja talotyyppin mukaan; ahtaasti asutut ja keskipinta-ala erikseen 31.12.1995
- K 403 Asunnot hallintaperusteen, varusteiden ja huoneluvun mukaan 31.12.1995
- K 404 Asunnot pinta-alaluokittain talotyyppin ja käytössäolotilanteen mukaan 31.12.1995

## **Osa-alueittaiset taulukot**

### **Rakennukset**

- K 410** Rakennukset ja asunnot käyttötarkoituksen ja rakennusvuoden mukaan 31.12.1995
- K 411** Rakennukset käyttötarkoituksen, lämmitystavan sekä -aineen mukaan 31.12.1995
- K 412** Rakennukset käyttötarkoituksen ja varusteiden mukaan 31.12.1995

### **Toimitilat**

- K 420** Toimitilat käyttötarkoituksen ja rakennusvuoden mukaan 31.12.1995
- K 421** Toimitilat käyttötarkoituksen ja toimitilan haltijan toimialan mukaan 31.12.1995

### **Kesämökit**

- K 430** Kesämökit varusteiden, pinta-alan ja rakennusvuoden mukaan 31.12.1995
- K 431** Kesämökit rakennusvuoden ja omistajan kotikunnan mukaan 31.12.1995
- K 432** Yksityisten henkilöiden omistamat kesämökit sijaintikunnan ja rakennusvuoden mukaan 31.12.1995

### **Asunnot**

- O 400** Asunnot talotyyppin, varustetason ja rakennusvuoden mukaan 31.12.1995
- O 401** Asunnot hallintaperusteen, talotyyppin ja varustetason mukaan 31.12.1995
- O 402** Asunnot huoneistotyyppin, talotyyppin ja hallintaperusteen mukaan 31.12.1995
- O 403** Asunnot ja asuntoväestö huoneiston varusteiden mukaan 31.12.1995

### **Rakennukset**

- O 410** Rakennukset käyttötarkoituksen ja rakennusvuoden mukaan 31.12.1995
- O 411** Rakennukset käyttötarkoituksen, lämmitystavan ja -aineen mukaan 31.12.1995

### **Toimitilat**

- O 420** Toimitilat käyttötarkoituksen ja rakennusvuoden mukaan 31.12.1995

### **Kesämökit**

- O 430** Kesämökit rakennusvuoden mukaan 31.12.1995

## Liite 4 ALTIKA-matriisit

ALTIKA on Tilastokeskuksen aluetietokanta. Laskentatiedot on saatavissa mm. kunnittain, lääneittäin, maakunnittain, seutukunnittain ja työssäkäyntialueittain. Alla on luettelo vuoden 1995 väestölaskennasta laadittavista ALTIKA-matriiseista.

	Numero		
<b>Asuntokunnat</b>			
Asuntokunnat / Asuntokuntatyyppi / Asuntokunnan koko	1732		
Asuntokunnat / Talotyyppi / Hallintaperuste / Asumistaso/ Varustetaso	1736		
Asuntokunnat / Talotyyppi / Ahtaasti asuminen / Asuntokunnan koko	1737		
Asuntokunnat / Sosioekonominen asema / Sukupuoli / Hallintaperuste	1739		
Asuntokunnat / Yksikkö/Sukupuoli / Siviilisääty / Ikäryhmitys / Asuntokunnan koko	9740		
Asuntokunnat / Talotyyppi / Asumistaso / Varustetaso / Lapsiluku / Ikäryhmitys	1710		
<b>Perheet</b>			
Perheet ja perheisiin kuulumattomat / Perhetyyppi / Vanhempien ikä / Sukupuoli	0203		
Perheet / Perhetyyppi / Lapsiluku	0206		
Väestö / Ikä/ Sukupuoli / Perheasema	1731		
Perheet / Perhetyyppi / Henkilöluku	1734		
Lapset / Perhetyyppi / Lapsen ikä	1730		
Lapsiperheet / Työvoimaan kuulumuus / Alle 7-vuotiaiden lasten lukumäärä	9235		
<b>Pääasiallinen toiminta, työvoima</b>			
Työllinen työvoima / Sukupuoli / Toimiala (TOL 1995) / Ikäryhmitys	0231 (ent. 0227)		
Väestö / Pääasiallinen toiminta / Sukupuoli/ Siviilisääty / Ikäryhmitys	0224		
Väestö / Sosioekonominen asema / Sukupuoli / Ikäryhmitys	9754		
Työllinen työvoima / Sosioekonominen asema / Sukupuoli / Ikäryhmitys	9741		
Palkansaajat / Työnantajasektori / Sukupuoli / Toimiala (TOL 1995)	0233 (ent. 0229)		
Työllinen työvoima / Työpaikan sijainti / Toimiala (TOL 1995) / Sukupuoli	9759 (ent. 9758)		
Työllinen työvoima / Toimiala (TOL 1995) / Ammatti (1980 luokitus)	9763		
Väestö 15+ / Sukupuoli / Ikäryhmitys / Pääasiallinen toiminta / Koulutusaste	1765		
Työllinen työvoima / Toimiala (TOL 1995) / Sukupuoli / Ammattiasema	0234 (ent. 9766)		
Työllinen työvoima / Toimiala (TOL 1995) / Koulutusaste- ja ala / Ikäryhmitys	0235 (ent. 9771)		
Työvoima / Koulutusaste ja -ala / Ammatti (1980 luokitus) (ammattikoodit 000–221)	9824 (ent. 9821)		
Työvoima / Koulutusaste ja -ala / Ammatti (1980 luokitus) (ammattikoodit 230–669)	9825 (ent. 9822)		
Työvoima / Koulutusaste ja -ala / Ammatti (1980 luokitus) (ammattikoodit 670–910)	9826 (ent. 9823)		
<b>Työpaikat</b>			
Alueella työssäkäyvät / Asuinpaikka / Toimiala (TOL 1995) / Sukupuoli	0232 (ent. 0228)		
<b>Ennakkotiedot työssäkäynnistä</b>			
Väestö / Pääasiallinen toiminta / Sukupuoli / Ikäryhmitys	0238 (uusi)		
Työvoima / Toimiala (TOL 1995) / Sukupuoli / Ikäryhmitys	0237 (uusi)		
Alueella työssäkäyvät / Toimiala (TOL 1995) / Sukupuoli / Ikäryhmitys	0239 (uusi)		
<b>Asunnot ja asuminen</b>			
Asuntokanta / Hallintaperuste / Pinta-ala	1102		
Asuntokanta / Talotyyppi / Hallintaperuste / Pinta-ala	1741		
Asuntokanta / Hallintaperuste / Varusteet / Pinta-ala	1742		
Asuntokanta / Yksikkö / Hallintaperuste / Rakentamisvuosi	1743		
Asuntokanta / Yksikkö / Hallintaperuste / Varusteet / Rakentamisvuosi	1744		
Asuntokanta / Yksikkö / Talotyyppi / Lämmitysaine / Rakentamisvuosi	1745		
Asuntokanta / Talotyyppi / Keittiötyyppi / Huoneluku	1746		
Asuntokanta / Talotyyppi / Varusteet / Rakentamisvuosi	1747		
Asuntokanta / Yksikkö / Varuste / Talotyyppi / Hallintaperuste	1748		
Asuntokanta / Yksikkö / Hallintaperuste / Huoneluku / Keittiötyyppi	1749		
<b>Tulot ja varallisuus</b>			
Työllinen työvoima / Toimiala (TOL 1995) / Tuloluokka	0236 (ent. 1205)		
<b>Rakennukset</b>			
Rakennuskanta / Yksikkö / Käyttötarkoitus / Rakentamisvuosi / Rakennusaine	1704		
Rakennuskanta / Käyttötarkoitus / Lämmitystapa / Lämmitysaine / Rakennusaine	1705		
Rakennuskanta / Rakennusaine / Lämmitysaine / Rakentamisvuosi / Lämmitystapa	1707		
Toimitilat / Yksikkö / Toimitilan käyttötarkoitus / Rakennuksen käyttötarkoitus	1721		
Kesämököt / Yksikkö / Rakentamisvuosi	1708		

# Bilaga 1

## Begrepp och definitioner

Barnantal  
 Boendenivå  
 Boendetäthet  
 Bostad  
 Bostadens användningssyfte  
 Bostadsbefolkning  
 Bostadshushåll  
 Bostädernas medelstorlek  
 Bränsle Värmekälla  
 Byggnad  
 Byggnadens användningssyfte  
 Byggnads- eller ombyggnadsår  
 Byggnadsmaterial  
 Hustyp  
 Inkomster Statsskattepliktiga inkomster  
 Internat  
 Konsumtionsenhet  
 Kök  
 Kökstyp Rum, Kök  
 Livsfas  
 Nätanslutningar  
 Referensperson  
 Rum och rumsantal  
 Statistisk kommungrupp  
 Statsskattepliktiga inkomster  
 Trångboddhet  
 Upplåtelseform  
 Uppvärmningssätt  
 Utrustning  
 Utrustningsnivå Boendenivå  
 Verksamhetslokal  
 Verksamhetslokalens användningssyfte  
 Våningsantal  
 Våningsyta  
 Värmekälla  
 Yta  
 Åldringsbostadshushåll  
 Ägartyp

### Barnantal

Barnantalet är antalet personer som bor hemma och som har ställningen barn inom familjen.  
 Med antalet barn i barnfamilj avses antalet hemmaboende barn som inte fyllt 18 år.

### Boendenivå

Vid klassificeringen av boendenivån indelas bostadshushållen först enligt boendetäthet i tre klasser på

basis av antalet personer i bostadshushållet och antalet rum i bostaden. Klassificeringsgrunderna presenteras i figur 2. Sedan år 1989 räknas inte köket med som ett separat rum vid beräkning av rumsantalet.

Bostads- hushål- lens	Rumsantal, köket inte medräknat										R y m l i g	
	1	2	3	4	5	6	7	8	9	10+		
Per- son- an- tal	1			0	0	0	0	0	0	0		
2	X				0	0	0	0	0	0		
3	X	X				0	0	0	0	0		
4	X	X	X				0	0	0	0		
5	X	X	X	X				0	0	0		
6	X	X	X	X	X							
7+	X	X	X	X	X	X						
	Trång						Normal					

X=trång bostad, 0=rymlig bostad

Varje boendetäthetsklass indelas ytterligare enligt bostadens utrustningsnivå på följande sätt:

**välutrustad bostad:** bostaden omfattar vattenledning, avlopp, varmvatten, WC, tvättutrymmen (antingen dusch/badrum eller bastu i lägenheten) samt central- eller elvärme

**bristfälligt utrustad bostad:** bostaden saknar endast tvättutrymmen och/eller centralvärme (eller elvärme)

**ytterst bristfälligt utrustad bostad:** bostaden saknar något av följande: vattenledning, avlopp, varmvatten eller WC.

Se *boendetäthet*, *bostad*, *utrustning*.

### Boendetäthet

Boendetätheten är ett relationstal som uttrycker relationen mellan bostadens storlek och antalet personer som bor i bostaden. Bostadens storlek anges antingen i antal rum eller som yta.

Se *bostad*, *bostadsyta*, *rumsantal*.

### Bostad

Med bostad avses en helhet som är avsedd för åretruntboende, som består av ett eller flera bostadsrum och som är utrustad med kök, kokvrå eller kokutrymme. En bostad

bör ha en lägenhetsyta på minst 7 m<sup>2</sup>. Varje bostad skall ha en egen direkt ingång. Som ingång räknas också en separat ytterveranda (farstu) i t.ex. ett egnahemshus. Om inträde till bostaden förutsätter passage via utrymmen som egentligen hör till en annan bostadslägenhet, anses den försträmnda inte utgöra en separat bostadslägenhet, utan de två helheterna bildar en enda bostadslägenhet.

### **Bostadens användningssyfte**

Bostäder klassificeras enligt användningssyftet i permanent bebodda, tillfälligt bebodda bostäder och i bostäder som inte är i bostadsbruk.

En bostad anses vara **permanent bebodd** om där enligt det centrala befolkningsregistret stadigvarande bor minst en person.

En bostad betraktas som **tillfälligt bebodd** om där enligt det centrala befolkningsregistret finns tillfälliga boende men inte en enda stadigvarande.

En bostad är **inte i bostadsbruk** om där enligt det centrala befolkningsregistret inte finns någon boende, vare sig stadigvarande eller tillfälligt.

Byggnads- och lägenhetsuppgifterna i det centrala befolkningsregistret omfattar bostäder som i verkligheten inte används som bostäder. Sådana bostäder ingår inte i statistiken över bostadsbeståndet då man på basis av andra registeruppgifter har kunnat konstatera att det rör sig om felregistreringar eller bortfall.

Se *bostadsort, bostad, upplåtelseform*.

### **Bostadsbefolkning**

Till bostadsbefolkningen hör alla personer som enligt det centrala befolkningsregistret vid utgången av år 1995 var stadigvarande bosatta i egentliga bostäder. Personer som stadigvarande bor på anstalt eller som bor i internat eller utomlands eller är bostadslösa hör inte till bostadsbefolkningen. Personer som bor i byggnader som klassificerats som internat och vars bostäder inte uppfyller definitionen på bostadslägenhet, räknas inte till bostadsbefolkningen.

Familjepopulationen avviker från bostadsbefolkningen i det att den förre även omfattar personer som bor på internat.

Se *befolkning, bostad, bostadshushåll, internat*.

### **Bostadshushåll**

Ett bostadshushåll bildas av alla de personer som stadigvarande bor i samma bostadslägenhet. I bostadshushåll ingår inte personer som enligt det centrala befolkningsregistret stadigvarande bor på anstalt eller utomlands, personer som är bostadslösa och personer med okänd vistelseort. Bostadshushåll kan inte heller bildas av personer som bor i byggnader som har klassificerats som internat och vars bostäder inte motsvarar definitionen på en bostadslägenhet.

Begreppet bostadshushåll togs i bruk vid folkräkningen 1980. Vid tidigare folkräkningar användes begreppet hushåll (matlag). Ett hushåll bildades av familjemedlemmar och andra personer, som bodde tillsammans och som hade gemensamt mathushåll. En underhyresgäst med eget mathushåll bildade ett eget matlag. Fr.o.m. 1980 hör en underhyresgäst till samma bostadshushåll som de övriga personerna i bostaden.

Se *bostad, bostadsbefolkning, internat, åldringsbostadshushåll, referensperson*.

### **Bostädernas medelstorlek**

Bostädernas medelstorlek erhålls då bostadslägenheternas sammanlagda yta divideras med det totala antalet bostäder.

### **Byggnad**

Med byggnad avses en fast, fristående konstruktion med egen ingång som är uppförd på den plats där den är belägen, och som innefattar ett för olika funktioner avsett övertäckt utrymme som i allmänhet avgränsas av ytterväggar eller andra väggar som avskiljer det från andra konstruktioner (byggnader).

Bergrum eller andra underjordiska utrymmen, vars ineryta huvudsakligen består av bergvägg eller motsvarande och/eller utrymmen som inte omfattar konstruktioner som är jämförbara med innerkonstruktionerna i egentliga husbyggnader - t.ex. underjordiska oljecisterner - räknas inte som byggnader.

Skjul av lätt konstruktion, kiosker o.dyl. som inte innefattar utrymmen som avgränsas av slutna väggar, samt husvagnar, fartyg o.dyl. anses inte heller utgöra byggnader.

Statistiken över byggnadsbeståndet omfattar inte

- fritidshus
- byggnader för vätskeupplag
- byggnader som enbart används inom lantbruksproduktion
- bastubyggnader i anslutning till bostadsbyggnader
- ekonomibyggnader i anslutning till bostadsbyggnader
- byggnader som i sin helhet är i andra länders ambassaders bruk
- försvarsmaktens byggnader
- skyddsrum

utom då byggnaderna är bebodda eller då de omfattar verksamhetslokaler. Uppgifterna om byggnader har erhållits ur det centrala befolkningsregistret.

### **Byggnadens användningssyfte**

Byggnadens användningssyfte bestäms i enlighet med det ändamål för vilket största delen av byggnadens våningsyta används.

Huvudgrupperna i byggnadsklassificeringen är:

- bostadsbyggnader
- affärsbyggnader
- kontorsbyggnader
- trafikbyggnader
- vårdbyggnader
- byggnader för samlingslokaler
- undervisningsbyggnader
- industribyggnader
- lagerbyggnader
- byggnader för brand- och räddningsväsendet
- övriga byggnader

Byggnadsklassificeringen presenteras på sidan och i Statistikcentralens handbok "Byggnads-klassificering 1994". Alla klasser i byggnadsklassificeringen har inte tagits med i byggnadsbeståndet.

### **Byggnads- eller ombyggnadsår**

Med byggnadsår avses det år byggnaden blev färdig för användning. Till skillnad från föregående folkräkning har ändringsarbeten och tillbyggen inte beaktats. Om byggnadsåret är tidigare än 1980 har också ombyggnadsåret kunnat uppges som byggnadsår.

### **Byggnadsmaterial**

Med byggnadsmaterial avses det material som byggnadens bärande konstruktioner i huvudsak är gjorda av. Byggnadsmaterialet klassificeras enligt följande:

- sten
- betong, lättbetong
- tegel
- stål
- trä
- annat, okänt

### **Hustyp**

Bostäder klassificeras enligt hustyp på följande sätt:

**Fristående småhus.** Till denna grupp räknas bostadshus med 1–2 bostäder, parhus samt med småhus jämförbara fristående bostadsbyggnader.

**Rad- och kedjehus.** Till denna grupp hör bostadsbyggnader som består av minst tre sammanbyggda småhus.

**Flervåningsbostadshus.** Till denna grupp hör hus med minst tre bostäder, där minst två bostäder finns ovanpå varandra i det fall att huset inte kan föras till någon av de föregående klasserna.

**Annan byggnad.** Gruppen omfattar också byggnader av okänd hustyp.

### **Internat**

Med internat (specialkonstruerat internat) avses en byggnad avsedd för kollektivt boende där invånarna har gemensamt kök, vardagsrum och/eller gemensamma sanitetsutrymmen. I ett internat av denna typ finns det i allmänhet inga egentliga bostadslägenheter. Byggnadstekniskt avviker ett specialkonstruerat internat inte nämnvärt från en inkvarteringsbyggnad. Internat är avsedda för specialgrupper, såsom äldre, handikappade e.dyl. Vanliga bostadsbyggnader som har uppförts med tanke på specialgrupper men som till sin utrymmesfördelning inte avviker från det normala (t.ex. gemensamma utrymmen) betraktas inte som internatbyggnader.

En bostad som befinner sig i en byggnad som till användningssyftet klassificerats som internatbyggnad, betraktas som normal bostad om den har följande egenskaper:

- rumsantalet (inkl. kök) större än ett,
- åtminstone kök eller kokvrå,
- WC och
- dusch, badkar eller bastu i lägenheten.

Internatbostäderna beskrivs inte som en egen grupp, utan de räknas till det normala bostadsbeståndet. De internatbostäder som inte uppfyller ovannämnda villkor har överhuvudtaget inte noterats i statistiken över bostadsbeståndet.

Se *bostad, bostadshushåll, bostadsbefolkning*.

### **Konsumtionsenhet**

Storleken på en konsumtionsenhet som utgörs av ett bostadshushåll anges som summan av viktvärdena för medlemmarna. Enligt internationella rekommendationer fastställs värdet som konsumtionsenhet för varje medlem i bostadshushållet enligt följande:

- den första vuxna (minst 18 år) = 1,0
- varje följande person som fyllt 18 år = 0,7
- varje person under 18 år = 0,5

Om det bara finns personer som inte fyllt 18 år i bostadshushållet har den första personen värdet 1,0 och de följande 0,5.

### **Kök**

Ett kök är ett rum som är inrett med tanke på matlagning. Ett utrymme som är inrett för matlagning, men som är mindre än 7 kvadratmeter, betraktas som kokvrå eller kokutrymme.

Se *rum och rumsantal*.

### **Livsfas**

Avsikten med livsfasindelningen är att särskilja mellan bostadshushållens olika livsskeden, som i allmänhet skil-

jer sig från varandra med avseende på inkomster och konsumtion. Livsfasindelningen görs utgående från bostadshushållstyp, referenspersonens ålder och barnens ålder (se sida ).

Bostadshushållets livsfas skede beskrivs med hjälp av referenspersonens ålder i det fall att bostadshushållet inte omfattar en familj (enpersonshushåll, barnlösa hushåll med minst två personer). På samma sätt gör man i fråga om barnlösa gifta och samboende par. Barnfamiljers livs-skeden beskrivs däremot med hjälp av barnets eller barnens ålder. Sedan år 1993 har familjer som består av samboende par med barn och familjer som består av gifta par med barn klassificerats för sig.

Se *referensperson*.

### Nätanslutningar

En byggnads nätanslutningar är:

- avlopp
- vattenledning
- el
- naturgas.

### Referensperson

En referensperson har bestämts för bostadshushåll och familjer. Med referenspersonen avses den person som har de största inkomsterna i bostadshushållet. Uppgiften om inkomst baserar sig på de statsskattepliktiga inkomsterna under statistikåret. Om den person som har de största inkomsterna är under 25 år och klassificerats som barn, antecknas emellertid inte denna som referensperson för bostadshushållet. I ett sådant fall bestäms referenspersonen inte bara enligt inkomstuppgifterna utan också på basis av uppgifter om ställning i familjen, kön och ålder. Om ingen i bostadshushållet har statsskattepliktiga inkomster bestäms referenspersonen på basis av uppgifter om ställning i familjen, kön och ålder.

Se *bostadshushåll*.

### Rum och rumsantal

Ett rum är ett utrymme med fönster, en golvyta på minst 7 m<sup>2</sup> och en medelhöjd på minst 2 meter. En farstu, veranda, sovalkov eller annat motsvarande utrymme betraktas inte som ett rum. Rumsantalet inkluderar inte i allmänhet köket.

### Statistisk kommungruppering

Statistikcentralen har tagit i bruk en statistisk kommunindelning fr.o.m. år 1989. Denna indelning gör en bättre åtskillnad mellan städer och landsbygd än den administrativa indelningen i städer och övriga kommuner.

Kommunerna grupperas i tre grupper på basis av tätortsbefolkningens andel och folkmängden i den största

tätorten:

1. urbana kommuner
2. tätortskommuner
3. landsbygdskommuner

**Till urbana kommuner** förs de kommuner där minst 90 procent av befolkningen bor i tätorter eller där folkmängden i den största tätorten är minst 15 000.

**Tätortskommuner** är däremot de kommuner där minst 60 procent, men under 90 procent, av befolkningen bor i tätorter och där folkmängden i den största tätorten är minst 4 000 men under 15 000.

**Till landsbygdskommuner** förs de kommuner där mindre än 60 procent av befolkningen bor i tätorter och där folkmängden i den största tätorten är under 15 000 samt de kommuner där minst 60 men under 90 procent av befolkningen bor i tätorter och där folkmängden i den största tätorten är under 4 000.

En förteckning över kommunerna enligt 1995 års indelning kommer att ingå i folkräkningspublikationerna och från och med år 1997 i Statistikcentralens publikation Kommunerna.

En förteckning över kommuner, kommunformer och förändringar i dessa ingår, liksom kommungrupperingen enligt folkräkningen 1990, i Statistikcentralens publikation Kommunerna.

### Statsskattepliktiga inkomster

Uppgifterna grundar sig på uppgifterna i skattestyrelsens beskattningsdatabas över statsskattepliktiga inkomster år 1995. Som statsskattepliktiga inkomster har räknats inkomster på minst 10 mark.

De statsskattepliktiga inkomsterna indelas enligt inkomstkälla i följande typer:

- **löneinkomster** (förskottsskattepliktiga löneinkomster, sjöfartsinkomst, kostnadsersättning som betalas av arbetsgivare, semesterlön inom byggnadsbranschen, reservistlön, inkomst i utlandet som beskattas i Finland, värdet av anskaffningsarbete i skogsbruk, värdet av anskaffningsarbete i sammanslutning samt lösen, betjäningssavgifter o.dyl. förskottsskattepliktiga inkomster)

- **företagarinkomster** (förvärvs- och kapitalinkomster av gårdsbruk, förvärvs- och kapitalinkomster av näringsverksamhet samt inkomst av sammanslutning)

- **övriga statsskattepliktiga inkomster** (övriga förvärvsinkomster, pensionsinkomster, utkomstskyddsförmåner vid arbetslöshet samt övriga socialskydds-förmåner).

De statsskattepliktiga inkomsterna omfattar inte stipendier och understöd från offentliga sammanslutningar, löneinkomster i utlandet om arbetet varat minst ett halvt år, vissa socialskydds-förmåner som utbetalats av den offentliga sektorn samt skattefria ränteinkomster.

En närmare utredning över olika inkomsttyper finns i Statistikcentralens publikation "Inkomst- och förmögenhetsstatistik 1994".

### **Trångboddhet**

Normerna för trångboddhet är följande:

- norm 1:** fler än två personer per rum, då köket räknas som ett separat rum.
- norm 2:** fler än två personer per rum, då köket inte räknas som ett separat rum.
- norm 3:** fler än en person per rum, då köket räknas som ett separat rum.
- norm 4:** fler än en person per rum, då köket inte räknas som ett separat rum.

De normer som tillämpats i statistiken har varierat från ett decennium till ett annat. Normerna 1 och 2 användes vid folkräkningarna 1970 och 1975. Uppgifter enligt norm 3 har producerats sedan år 1980. Norm 4 tillämpades för första gången i folkräkningen 1990. Norm 4 har sedan folkräkningen 1990 tillämpats också på klassificeringen av boendenivå. Tidigare användes norm 3.

Se *boendenivå*.

### **Upplåtelseform**

Indelningen enligt upplåtelseform är följande:

#### **Ägarbostad**

- bostadsinnehavaren äger huset
- bostadsinnehavaren äger bostadsaktierna

#### **Hysesbostad**

- aravahysesbostad
- annan hyresbostad

#### **Annan upplåtelseform**

- t.ex. bostadsrättsbostad, sytning, släktskap

#### **Okänd upplåtelseform**

Upplåtelseformen har fastställts både för permanent bebodda och tillfälligt bebodda bostäder som ingår i bostadsbeståndet.

### **Uppvärmningssätt**

Med uppvärmningssätt avses det uppvärmningssätt som huvudsakligen används för att värma upp byggnaden. Uppgift om uppvärmningssätt ges även för bostäder och verksamhetslokaler. Klassificeringen är följande:

- vattencentralvärme
- luftcentralvärme
- direkt eluppvärmning
- ugn- eller kaminuppvärmning
- ej fast värmeanordning
- okänt.

En byggnad med vattencentralvärme värms upp med cirkulerande vatten, en byggnad med luftcentralvärme med cirkulerande luft. Vid direkt eluppvärmning värms byggnaden upp direkt med ett fast värmeelement som är kopplat till elnätet eller på något motsvarande sätt.

Vid ugn- eller kaminuppvärmning uppvärms en värmemagasinerande mur (ugn) med ved eller något annat bränsle. Till ugnsuppvärmning hänförs också inmurade elektriska värmekondensatorer, fristående fasta oljevärmare samt öppna spisar med varmluftscirkulation (inte i lättkonstruktion). Ugnar för bastuuppvärmning räknas inte som uppvärmningsanordningar.

Se *värmekälla*.

### **Utrustning**

Uppgifterna om byggnadernas och bostädernas utrustning härstammar från byggnads- och bostadsuppgifterna i det centrala befolkningsregistret.

#### **Bostadens utrustning:**

- avlopp
- vattenledning
- WC
- varmvatten
- tvättutrymmen (dusch/badrum eller bastu)
- dusch eller badrum
- bastu i lägenheten
- central- eller elvärme.

Uppgifterna om bostädernas utrustning har använts då utrustningsnivån fastställts.

#### **Byggnadens utrustning:**

- el
- avlopp
- vattenledning
- varmvatten
- hiss
- bastu i huset
- simbassäng
- maskinell ventilation
- skyddsrum.

Se *boendenivå*.

### **Verksamhetslokal**

Med verksamhetslokal avses ett byggnadsutrymme som innehåller ett företag, en firma, organisation, myndighet e.dyl. och som används för annat än bostadsändamål. Alla i samma byggnad belägna verksamhetslokaler som disponeras av samma innehavare betraktas som en enda verksamhetslokal om de används för samma ändamål. Utrymmen som är belägna i olika byggnader betraktas alltid som olika verksamhetslokaler. Om samma utrymme används av flera olika affärsföretag eller dylika, har det delats upp i separata verksamhetslokaler. Uppgifterna om verksam-

hetslokal bygger på byggnads- och lägenhetsuppgifterna i det centrala befolkningsregistret.

Se *verksamhetslokalens användningssyfte*.

### **Verksamhetslokalens användningssyfte**

Verksamhetslokalens användningssyfte definieras enligt användningssyftet för största delen av verksamhetslokals yta.

Klassificeringen, som motsvarar byggnadsklassificeringen, är följande:

- affärslokaler
- kontorslokaler
- trafiklokaler
- vårdlokaler
- möteslokaler
- undervisningslokaler
- industrilokaler
- lagerlokaler
- brand- och räddningsväsendets lokaler
- övriga lokaler.

### **Våningsantal**

I byggnadens våningsantal medräknas alla de huvudsakligen ovanför markytan belägna våningar, där det finns bostads- eller arbetsrum eller utrymmen i enlighet med byggnadens användningssyfte. Om antalet våningar är olika i olika delar av byggnaden, avser våningsantalet det största antalet våningar i byggnaden.

I fråga om byggnader som färdigställda efter 1980 anges våningsantalet som ett medeltal med beaktande av helheten, om våningsytan i någon våning utgör en mycket liten del av våningsytan i byggnadens huvudsakliga våningar. T.ex. en stor industrihall i en våning med kontorslokaliteter med liten våningsyta i tre våningar anses ha våningsantalet ett.

### **Våningsyta**

Till en byggnads våningsyta räknas våningarnas yta och den del av vindens eller källarvåningarnas yta där det finns bostads- eller arbetsrum eller andra utrymmen i enlighet med byggnadens huvudsakliga användningssyfte.

Våningsytan är den vågräta yta som begränsas av ytter- sidan av våningarnas väggar eller deras tänkta fortsättning vid öppningar eller dekorationsdetaljer i ytterväggarna.

### **Värmekälla**

Med värmekälla avses det bränsle eller den värmekälla som huvudsakligen används för uppvärmning av byggnaden. Det ges uppgifter om värmekälla också för bostäder och verksamhetslokaler.

Klassificeringen är följande:

- fjärr- eller regionvärme
- olja, gas
- stenkol
- el
- torv
- annan, okänd.

Se *uppvärmningssätt*.

### **Yta**

En bostads yta beräknas enligt insidorna av de väggar som omsluter den. Till bostadens yta räknas också hjälputrymmen (hemvårdsutrymmen, klädrum, o.dyl.), badrum, hobbyrum, brasrum, tvätt- och omklädningsrum i bastu som är belägen i lägenheten, samt rum som används såsom arbetslokal, om där inte arbetar avlönad arbetskraft.

Till bostadsytan räknas inte garage, källare, bastu i oinredd bottenvåning, kalla förrådsutrymmen, balkong, farstukvist, veranda, vindfång eller vindsutrymmen som inte används för boende.

Ett fritidshus yta avser byggnadens våningsyta.

En verksamhetslokals yta avser den totala yta som innehavare av en verksamhetslokal har i en och samma byggnad, och som används för samma syfte. Om en innehavare av en verksamhetslokal t.ex. i olika våningar i en och samma byggnad har utrymmen som inte är direkt förbundna med varandra, avser ytan den sammanlagda ytan av lokalerna i olika våningar. Ytan beräknas enligt väggarnas insidor.

Se *våningsyta*.

### **Åldringsbostadshushåll**

Ett åldringsbostadshushåll är ett bostadshushåll där minst en av medlemmarna fyllt 65 år.

Se *bostadshushåll*.

### **Ägartyp**

Byggnader indelas efter ägare i följande klasser:

- privatperson/stärbhus
- bostadsaktiebolag eller -andelslag
- fastighetsaktiebolag
- privat företag
- företag med statlig eller kommunal majoritet
- statligt eller kommunalt affärsverk
- bank eller försäkringsanstalt
- kommun
- staten
- socialskyddsfond
- religiöst samfund, stiftelse, parti e.dyl.
- annan eller okänd.

# Klassificering av byggnadens användningssyfte 1994

## A Bostadsbyggnader

- 01 Fristående småhus
- 011 Hus med en bostad
- 012 Hus med två bostäder
- 013 Övriga fristående småhus
- 02 Rad- och kedjehus
- 021 Radhus
- 022 Kedjehus
- 03 Flervåningsbostadshus
- 032 Loftgångshus
- 039 Övriga flervåningsbostadshus

## B Fritidsbostadshus

- 04 Fritidsbostadshus
- 041 Fritidsbostadshus

## C Affärsbyggnader

- 11 Butiksbyggnader
- 111 Butikshallar
- 112 Affärs- och varuhus, handelscentra
- 119 Övriga butiksbyggnader
- 12 Byggnader för inkvarteringsanläggningar
- 121 Hotell o.dyl.
- 123 Semester-, vilo- och rekreationshem
- 124 Semesterstugor och -aktier som hyrs ut
- 129 Övriga byggnader för inkvarteringsanläggningar
- 13 Kollektivbostadsbyggnader
- 131 Kollektivbostadsbyggnader o.dyl.
- 139 Övriga kollektivbostadsbyggnader
- 14 Restauranger o.dyl.
- 141 Restauranger o.dyl.

## D Kontorsbyggnader

- 15 Kontorsbyggnader
- 151 Kontorsbyggnader

## E Trafikbyggnader

- 16 Trafikbyggnader
- 161 Järnvägs- och busstationer, flyg- och hamnterminaler
- 162 Garage och servicebyggnader för fordon
- 163 Parkeringshus
- 164 Telekommunikationsbyggnader
- 169 Övriga trafikbyggnader

## F Vårdbyggnader

- 21 Hälsovårdsbyggnader
- 211 Centralsjukhus
- 213 Övriga sjukhus
- 214 Hälsocentraler
- 215 Specialbyggnader inom hälsovård
- 219 Övriga hälsovårdsbyggnader

## 22 Vårdanstaltsbyggnader

- 221 Ålderdomshem
- 222 Barnhem och skolhem
- 223 Vårdanstalter för utvecklingsstörda
- 229 Övriga vårdanstaltsbyggnader
- 23 Övriga byggnader inom socialväsendet
- 231 Barndaghem
- 239 Byggnader inom socialväsendet som inte klassificerats annorstädes
- 24 Fängelser
- 241 Fängelser

## G Byggnader för samlingslokaler

- 31 Teater- och konsertbyggnader
- 311 Teatrar, opera-, konsert- och kongresshus
- 312 Biografer
- 32 Byggnader för bibliotek, museer och utställningshallar
- 322 Bibliotek och arkiv
- 323 Museer och konstgallerier
- 324 Utställningshallar
- 33 Förenings- och klubblokalsbyggnader o.dyl.
- 331 Förenings- och klubblokalsbyggnader o.dyl.
- 34 Byggnader för religiösa samfund
- 341 Kyrkor, kapell, kloster och bönehus
- 342 Församlingshus
- 349 Övriga byggnader för religiösa samfund
- 35 Idrotts- och motionsbyggnader
- 351 Ishallar
- 352 Simhallar
- 353 Tennis-, squash- och badmintonhallar
- 354 Allaktivitetshallar och övriga idrottshallar
- 359 Övriga idrotts- och motionsbyggnader
- 36 Övriga byggnader för samlingslokaler
- 369 Övriga byggnader för samlingslokaler

## H Undervisningsbyggnader

- 51 Byggnader för allmänbildande läroanstalter
- 511 Byggnader för allmänbildande läroanstalter
- 52 Byggnader för yrkesläroanstalter
- 521 Byggnader för yrkesläroanstalter
- 53 Högskole- och forskningsanstaltsbyggnader
- 531 Högskolebyggnader
- 532 Forskningsanstaltsbyggnader
- 54 Övriga undervisningsbyggnader
- 541 Organisationers, förbunds, arbetsgivares o.dyl. undervisningsbyggnader
- 549 Undervisningsbyggnader som inte klassificerats annorstädes

## J Industribyggnader

- 61 Byggnader för energiproduktion o.dyl.

611 Kraftverksbyggnader  
613 Byggnader för samhällsteknik  
69 Produktionsbyggnader inom industrin  
691 Industrierhallar  
692 Industri- och småindustrihus  
699 Övriga produktionsbyggnader inom industrin

**K Lagerbyggnader**

71 Lagerbyggnader  
711 Industrierlager  
712 Handelslager  
719 Övriga lagerbyggnader

**L Byggnader för brand- och räddningsväsendet**

72 Byggnader för brand- och räddningsväsendet  
721 Brandstationer  
722 Skyddsrum  
729 Övriga byggnader för brand- och räddningsväsendet

**M Lantbruksbyggnader**

81 Husdjursbyggnader  
811 Ladugårdar, svinhus, hönsgrårdar o.dyl.  
819 Djurstall, stall för travhästar, maneger o.dyl.  
89 Övriga lantbruksbyggnader  
891 Spannmålstorkar och byggnader för uppbevaring av spannmål  
892 Växthus  
893 Pälsdjursfarmer  
899 Övriga byggnader för jordbruk, skogsbruk och fiske

**N Övriga byggnader**

931 Bastubyggnader  
941 Ekonomibyggnader  
999 Byggnader som inte klassificerats annorstädes

## Bilaga 3

# Folkräkningens kommunvisa och delområdesvisa tabeller

## Befolkningens ekonomiska verksamhet

### Kommunvisa tabeller

R-versionerna av tabellerna görs upp endast över svensk- och tvåspråkiga kommuner. S-tabellerna görs upp för kommunerna Enontekis, Enare, Sodankylä och Utsjoki.

### Befolkning och arbetskraft

- K 100** Allmänna uppgifter om kommunens befolkning, arbetskraft och arbetsplats jämfört med hela landet, länet, landskapet, regionkommunen och kommuner av samma storleksklass 31.12.1995
- K 101** Befolkningen efter huvudsaklig verksamhet, kön, civilstånd och ålder (5-år.) 31.12.1995
- K 101R** Svenskspråkig befolkning efter huvudsaklig verksamhet, kön, civilstånd och ålder (5-år.) 31.12.1995
- K 101S** Samiskspråkig befolkning efter huvudsaklig verksamhet, kön, civilstånd och ålder (5-år.) 31.12.1995
- K 102** Sysselsatt arbetskraft efter näringsgren (2-3-sif.), kön och ålder (5-år) 31.12.1995
- K 102R** Svenskspråkig sysselsatt arbetskraft efter näringsgren (2-3-sif.), kön och ålder (5-år) 31.12.1995
- K 103** Sysselsatt arbetskraft efter näringsgren (17 klasser), yrkesställning och kön 31.12.1995
- K 104** Sysselsatt arbetskraft efter yrke (3-sif.), kön, ålder och statsskattepliktiga medelinkomster 31.12.1995
- K 105** Sysselsatt arbetskraft efter socioekonomisk ställning (2-sif.), kön och ålder (5-år) 31.12.1995
- 106** 15 år fylld befolkning efter huvudsaklig verksamhet, utbildningsnivå, kön och ålder (5-år) 31.12.1995
- K 106R** Svenskspråkig 15 år fylld befolkning efter huvudsaklig verksamhet, utbildningsnivå, kön och ålder (5-år) 31.12.1995

- K 107** 15 år fylld befolkning efter utbildning (3-sif.) och kön, sysselsatt och arbetslös arbetskraft separat 31.12.1995
- K 108** Sysselsatt arbetskraft efter utbildningsområde och -nivå samt näringsgren (10 klasser) 31.12.1995
- K 109** Arbetslösa efter utbildningsområde och -nivå samt näringsgren (10 klasser) 31.12.1995
- K 110** Sysselsatt arbetskraft efter näringsgren, yrkesställning, inkomsttyp, kön och 1995 års statsskattepliktiga inkomster 31.12.1995
- K 111** Sysselsatt arbetskraft efter näringsgren, yrkesställning, kön och 1995 års nettoinkomster 31.12.1995
- K 112** Arbetslösa efter utbildningsnivå, kön och arbetslöshetens längd 31.12.1995
- K 113** Befolkningen efter huvudsaklig verksamhet och näringsgren, åtgärdsplacerade och i sysselsättningsutbildning varande separat i slutet av åren 1994 och 1995
- K114** Sysselsatt arbetskraft efter näringsgren åren 1987-1995

### Sysselsättning

- K 120** Sysselsatt arbetskraft som bor i kommunen efter arbetsplatsens kommun, kön och näringsgren (17 klasser) samt nettopendlings- och inflytna inkomster kommunvis 31.12.1995
- K 121** I kommunen arbetande efter bostadskommun, kön och näringsgren (17 klasser) samt nettopendlings- och inflytna inkomster kommunvis 31.12.1995
- K 122** Inpendlare efter näringsgren (10 klasser), kön och ålder (5-år.) 31.12.1995
- K 123** Utpendlare efter näringsgren (10 klasser), kön och ålder (5-år.) 31.12.1995

**K 124** I kommunen arbetande efter näringsgren, kön, yrkesställning och arbetsgivarsektor 31.12.1995

**K 125** I kommunen arbetande efter utbildningsnivå, kön och ålder (5-år.) 31.12.1995

### **Kommunvisa förhandsuppgifter**

#### **Befolkning och arbetskraft**

**EK 100** Befolkningen efter huvudsaklig verksamhet, kön och ålder (5-år) 31.12.1995

**EK 101** Sysselsatt arbetskraft efter näringsgren (2-3-sif.), kön och ålder (5-år) 31.12.1995

#### **Sysselsättning**

**EK 120** I kommunen arbetande efter näringsgren (2-3-sif.), kön och ålder (5-år) 31.12.1995

### **Delområdesvisa tabeller**

#### **Befolkning och arbetskraft**

**O 100** Delområdesöversikt 31.12.1995

**O 101** Befolkning efter kön, ålder, huvudsaklig verksamhet och yrkeställning 31.12.1995

**O 101R** Svenskspråkig befolkning efter kön, ålder, huvudsaklig verksamhet och yrkeställning 31.12.1995

**O 102** Arbetskraft efter kön och socioekonomisk ställning 31.12.1995

**O 103** Befolkningsantalet och arbetskraften efter kön, statsskattepliktiga inkomster år 1995 och näringsgren 31.12.1995

**O 104** 15 år fylld befolkning efter kön och års 1995 statsskattepliktiga inkomster (medianinkomst) 31.12.1995

**O 105** 15 år fylld befolkning, arbetskraften separat, efter kön och utbildningsnivå 31.12.1995

#### **Sysselsättning**

**O 120** Inom området arbetande efter näringsgren 31.12.1995

**O 121** Inom området arbetande efter arbetsplatsens belägenhet, näringsgren (2-3-sif.), kön och bostadens belägenhet 31.12.1995

**O 122** Sysselsatt arbetskraft efter bostadsort, näringsgren (2-3-sif.), arbetsplatsens belägenhet och kön 31.12.1995

### **Delområdes förhandsuppgifter**

**EO 100** Befolkning efter kön, ålder (5-år), huvudsaklig verksamhet och yrkeställning 31.12.1995

#### **Tätortsvis tabellen**

**T 100** Tätortsöversikt 31.12.1995

## **Bostadshushåll och familjer**

### **Kommunvisa tabeller**

**K 200** Bostadshushåll efter struktur och personantal 31.12.1995

**K 201** Bostadshushåll efter referenspersonens kön, civilstånd och ålder samt efter bostadshushållets personantal 31.12.1995

**K 202** Bostadshushåll efter 1995 års statsskattepliktiga inkomster, nettoinkomster och personantal 31.12.1995

**K 210** Familjer och barnfamiljer efter makarnas/föräldrarnas språk 31.12.1995

**K 211** Barn efter ålder och familjetyp 31.12.1995

**K 212** Familjer efter typ, föräldrarnas huvudsakliga verksamhet samt antal barn under 18 och under 7 år 31.12.1995

**K 213** Familjer och barnfamiljer efter mannens/faderns och hustruns/moderns näringsgren 31.12.1995

**K 214** Familjer efter 1995 års statsskattepliktiga inkomster, nettoinkomster och bruksinkomster samt personantal 31.12.1995

### **Delområdesvisa tabeller**

- 200 Över 65-årigas bostadshushåll efter ålder av den äldsta och den yngsta invånaren 31.12.1995
- 210 Befolkning efter kön, ålder och ställning i familjen 31.12.1995

- 211 Familjer och barnfamiljer efter familjetyp och antal barn 31.12.1995
- 212 Barn efter familjetyp, föräldrarnas huvudsakliga verksamhet samt barns ålder 31.12.1995
- 213 Familjer efter 1995 års statsskattepliktiga inkomster och bruksinkomster 31.12.1995

## **Boendeförhållanden**

### **Kommunvisa tabeller**

- K 300 Bostadsbefolkning efter kön och ålder samt efter boendenivå 31.12.1995
- K 301 Bostadshushåll efter hustyp, upplåtelseform och personantal 31.12.1995
- K 302 Bostadshushåll efter bostadens hustyp, upplåtelseform och rumsantal 31.12.1995
- K 303 Bostadshushåll efter bostadens hustyp och upplåtelseform samt efter boenderymlighet och 1995 års statsskattepliktiga inkomster 31.12.1995
- K 304 Bostadshushåll efter bostadens upplåtelseform, boenderymlighet och referenspersonens ålder 31.12.1995
- K 305 Bostadshushåll efter bostadens upplåtelseform, hustyp och boendenivå 31.12.1995
- K 306 Bostadshushåll efter livsfas, upplåtelseform och boenderymlighet 31.12.1995

### **Kommunvisa förhandsuppgifter**

- E300 Bostadshushåll efter personantal och boendetetthet 31.12.1995

- E 301 Bostadshushåll efter personantal och lägenhetstyp 31.12.1995
- E 302 Bostadshushåll efter bostadens golvyta och bostadshushållets personantal 31.12.1995
- E 303 Bostadshushåll efter hustyp, boendenivå och personantal 31.12.1995
- E 304 Åldringsbostadshushåll och personer i dessa efter hustyp och boendenivå 31.12.1995

### **Delområdesvisa tabeller**

- 300 Bostadshushåll efter typ av bostadshus och personantal 31.12.1995
- 301 Åldringsbostadshushåll efter referenspersonens ålder och bostadens golvyta, utrustningsnivå och bilinnehav 31.12.1995
- 302 Bostadshushåll efter boendenivå och personantal 31.12.1995
- 303 Bostadshushåll efter boendenivå och upplåtelseform 31.12.1995
- 304 Bostadshushåll samt åldringsbostadshushåll efter boenderymlighet och 1995 års statsskattepliktiga inkomster och bilinnehav 31.12.1995

## **Bostäder och byggnader**

### **Kommunvisa tabeller**

#### **Bostäder**

- K 400 Allmänna uppgifter om kommunens bostadsbestånd jämfört med uppgifter om hela landet, län, landskap, regionkommun och kommuner av samma storleksklass 31.12.1995
- K 401 Bostäder efter hustyp, de boendes ålder och upplåtelseform 31.12.1995

- K 402 Bostäder efter användningssyfte, antal rum och hustyp; trångt bebodda bostäder och genomsnittlig golvyta separat 31.12.1995
- K 403 Bostäder efter upplåtelseform, utrustning och antal rum 31.12.1995
- K 404 Bostäder efter golvyta, hustyp och användningssyfte 31.12.1995

## Byggnader

- K 410 Byggnader och bostäder efter användningssyfte och byggnadsår 31.12.1995
- K 411 Byggnader efter användningssyfte, uppvärmningssätt och bränsle 31.12.1995
- K 412 Byggnader efter användningssyfte och utrustning 31.12.1995

## Verksamhetslokaler

- K 420 Verksamhetslokaler efter användningssyfte och byggnadsår 31.12.1995
- K 421 Verksamhetslokaler efter användningssyfte och innehavarens näringsgren 31.12.1995

## Fritidshus

- K 430 Fritidshus efter utrustning, golvyta och byggnadsår 31.12.1995
- K 431 Fritidshus efter byggnadsår och ägarens hemkommun 31.12.1995
- K 432 Av enskilda personer ägda fritidshus efter belägenhetskommun och byggnadsår 31.12.1995

## Delområdesvisa tabeller

### Bostäder

- 400 Bostäder efter hustyp, utrustningsnivå och byggnadsår 31.12.1995
- 401 Bostäder efter upplåtelseform, hustyp och utrustningsnivå 31.12.1995
- 402 Bostäder efter lägenhetstyp, hustyp och upplåtelseform 31.12.1995
- 403 Bostäder och bostadsbefolkning efter bostadens utrustning 31.12.1995

### Byggnader

- 410 Byggnader efter användningssyfte och byggnadsår 31.12.1995
- 411 Byggnader efter användningssyfte, uppvärmningssätt och bränsle 31.12.1995

### Verksamhetslokaler

- 420 Verksamhetslokaler efter användningssyfte och byggnadsår 31.12.1995

### Fritidshus

- 430 Fritidshus efter byggnadsår 31.12.1995

# Bilaga 4 Statistikcentralens regional databas (ALTIKA)

Nedan ges en förteckning över ALTIKA-matriser som görs utgående från 1995 års folkräkning. Uppgifterna är tillgängliga bl.a. kommunvis, länsvis, efter landskap och efter regionkommuner.

## Matrisens nummer

### Bostadshushåll

Bostadshushåll / Bostadshushållstyp / Bostadshushållets storlek	1732
Bostadshushåll / Hustyp / Upplåtelseform / Boendenivå / Utrustningsnivå	1736
Bostadshushåll / Hustyp / Trångboddhet / Bostadshushållets storlek	1737
Bostadshushåll / Socioekonomisk ställning / Kön / Upplåtelseform	1739
Bostadshushåll / Enhet / Kön / Civilstånd / Åldersgrupp / Bostadshushållets storlek	9740
Bostadshushåll / Hustyp / Boendenivå / Utrustningsnivå / Antal barn / Åldersgrupp	1710

### Familjer

Familjer och personer som ej tillhör familj / Familjetyp / Föräldrarnas ålder / Kön	0203
Familjer / Familjetyp / Antal barn	0206
Befolkning / Ålder / Kön / Ställning i familjen	1731
Familjer / Familjetyp / Antal personer	1734
Barn / Familjetyp / Barnens ålder	1730
Barnfamiljer / Arbetskraftstillhörighet / Antal barn under 7 år	9235

### Huvudsaklig verksamhet, arbetskraft

Sysselsatt arbetskraft / Kön / Näringsgren (NI 1995) / Åldersgrupp	0231 (tidigare 0227)
Befolkning / Huvudsaklig verksamhet / Kön / Civilstånd / Åldersgrupp	0224
Befolkning / Socioekonomisk ställning / Kön / Åldersgrupp	9754
Sysselsatt arbetskraft / Socioekonomisk ställning / Kön / Åldersgrupp	9741
Löntagare / Arbetsgivarsektor/ Kön / Näringsgren	0233 (tidigare 0229)
Sysselsatt arbetskraft / Arbetsplatsens läge / Näringsgren (NI 1995) / Kön	9759 (tidigare 9758)
Sysselsatt arbetskraft / Näringsgren (NI 1995) / Yrke (1980 klassif..)	9763
15 år fylld befolkning / Kön / Åldersgrupp / Huvudsaklig verksamhet / Utbildningsnivå	1765
Sysselsatt arbetskraft / Näringsgren (NI 1995) / Kön / Yrkeställning	0234 (tidigare 9766)
Sysselsatt arbetskraft / Näringsgren (NI 1995) / Utbildningsnivå och -område / Ålder	0235 (tidigare 9771)

Arbetskraft / Utbildningsnivå och -område / Yrke (1980 klassif.) (koder 000-221)	9824 (tidigare 9821)
Arbetskraft / Utbildningsnivå och -område / Yrke (1980 klassif.) (koder 230-669)	9825 (tidigare 9822)
Arbetskraft / Utbildningsnivå och -område / Yrke (1980 klassif.) (koder 670-910)	9826 (tidigare 9823)

### Arbetsplatser

Inom området arbetande / Hemkommun / Näringsgren (NI 1995) / Kön	0232 (tidigare 0228)
--	----------------------

### Förhandsuppgifter om sysselsättningen

Befolkning / Huvudsaklig verksamhet / Kön / Åldersgrupp	0238 (Ny)
Arbetskraft / Näringsgren (NI 1995) / Kön / Åldersgrupp	0237 (Ny)
Inom området arbetande / Näringsgren (NI 1995) / Kön / Åldersgrupp	0239 (Ny)

### Bostäder och boende

Bostadsbestånd / Upplåtelseform / Bostadsyta	1102
Bostadsbestånd / Hustyp / Upplåtelseform / Bostadsyta	1741
Bostadsbestånd / Upplåtelseform / Utrustning / Bostadsyta	1742
Bostadsbestånd / Enhet / Upplåtelseform / Byggnadsår	1743
Bostadsbestånd / Enhet / Upplåtelseform / Utrustning / Byggnadsår	1744
Bostadsbestånd / Enhet / Hustyp / Värmekälla / Byggnadsår	1745
Bostadsbestånd / Hustyp / Kökstyp / Rumsantal	1746
Bostadsbestånd / Hustyp / Utrustningsnivå / Byggnadsår	1747
Bostadsbestånd / Enhet / Utrustning / Hustyp / Upplåtelseform	1748
Bostadsbestånd / Enhet / Upplåtelseform / Rumsantal / Kökstyp	1749

### Inkomster och förmögenhet

Sysselsatt arbetskraft / Näringsgren (NI 1995) / Inkomstklass	0236 (tidigare 1205)
---	----------------------

### Byggnadsuppgifter

Byggnadsbestånd / Enhet / Användningssyfte / Byggnadsår / Byggnadsmaterial	1704
Byggnadsbestånd/Användningssyfte/Uppvärmningssätt/ Värmekälla/ Byggnadsmaterial	1705
Byggnadsbestånd / Byggnadsmaterial / Värmekälla / Byggnadsår / Uppvärmningssätt	1707
Verksamhetslokaler / Enhet / Verksamhetslokalens användningssyfte / Byggnadens användningssyfte	1721
Fritidsbostäder / Enhet / Byggnadsår	1708

# Appendix 1

## Concepts and definitions

Average size of dwellings  
Building  
Business premises  
Classification of municipalities Statistical classification of municipalities  
Connections to municipal networks  
Construction material  
Consumption unit  
Dwelling  
Dwelling density  
Dwelling occupancy  
Dwelling population  
Elderly household-dwelling unit  
Facilities  
Floor area  
Gross floor area  
Heating fuel/source of heat  
Heating system  
Household-dwelling unit  
Income subject to state taxation  
Intended use of building  
Intended use of business premises  
Kitchen  
Level of housing  
Living space Level of housing  
Number of children  
Number of storeys  
Overcrowding  
Reference person  
Residential home  
Room and number of rooms  
Stage in life  
Standard of equipment Level of housing  
Statistical classification of municipalities  
Tenure status of dwelling  
Type of building  
Type of dwelling Room, kitchen  
Type of ownership of building  
Year of construction

### **Average size of dwellings**

The average size of dwellings is obtained by dividing the total floor area of dwellings by their number.

### **Building**

A building refers to any independent structure permanently constructed or erected on its site. It has its own entrance and contains covered space intended for different pur-

poses, usually enclosed within outer walls or walls separating it from other structures (buildings).

Caves and other subterranean spaces which are mainly enclosed within rock or similar walls and/or which do not contain structures comparable to the interior structures of buildings proper, for example underground oil tanks, are not buildings.

Stalls, kiosks etc. that do not contain space separated by closed walls, and transportable caravans, ships etc. are not classified as buildings.

The building stock statistics do not include:

- free-time residences
- buildings intended for storing liquids
- buildings used only in agricultural production
- sauna buildings belonging to residential buildings
- outhouses of residential buildings
- buildings entirely controlled by foreign missions
- buildings of the Armed Forces
- air raid shelters

except in cases where such buildings are occupied or contain business premises. The data on buildings come from the Population Register Centre's population information system.

See *intended use of building*.

### **Business premises**

Business premises refer to premises in a building that are occupied by a company, firm, organisation, authority etc. and which are used for purposes other than residential ones. All business premises belonging to the same occupant in the same building are considered to constitute a single unit of business premises if they are used for the same purpose. Business premises located in different buildings are always classified as different premises. If the same space is used by several companies, it is classified divided into separate premises. The data on business premises are derived from the Population information system of the Population Register Centre.

See *intended use of business premises*.

### **Connections to municipal networks**

The following network connections are identified for a building:

- sewage
- running water
- electricity
- natural gas.

### **Construction material**

Construction material refers to the material of which the supporting vertical structures of a building are mainly made. The following classification is used:

- stone
- concrete/ light concrete
- brick
- steel
- wood
- other, unknown.

### **Consumption unit**

The size of the consumption unit represented by the household-dwelling unit is indicated as the sum of the weights of its members. In accordance with international recommendations the value of each member of a household-dwelling unit is determined as follows:

- first adult 18 and over ) = 1.0
- subsequent adults 18 and over = 0.7
- each person under 18 = 0.5.

If all persons in the household-dwelling unit are under 18, the weight of the first member is 1.0 and that of subsequent members 0.5.

### **Dwelling**

A dwelling refers to a room or a suite of rooms which is intended for year-round habitation; is furnished with a kitchen, kitchenette or cooking area; and has a floor area of at least 7 square metres. Every dwelling must have its own entrance. A single-family house may be entered through an enclosed porch or veranda. If a dwelling is entered through the premises of another dwelling, it is not regarded as a separate dwelling but instead of the two constitute one dwelling.

### **Dwelling density**

Dwelling density is the ratio between the size of the dwelling and the number of persons living in it. Dwelling size is expressed either as the number of rooms or as the floor area of the dwelling.

See *dwelling, number of rooms, floor area.*

### **Dwelling occupancy**

Dwelling units are classified according to their occupancy status into dwellings permanently occupied, dwellings temporarily occupied and dwellings not in residential use.

A dwelling is considered **permanently occupied** if according to the Population information system of the

Population Register Centre it is permanently occupied by one or more people in that dwelling.

A dwelling is considered **temporarily occupied** if according to the Population information system of the Population Register Centre it is occupied by temporary but not permanent residents.

A dwelling is **not in residential use** if according to the Population information system of the Population Register Centre it is not occupied by either permanent or temporary residents.

The Population information system of the Population Register Centre's buildings and dwellings file include details on units that in reality are not in residential use or that are incorrectly registered. Such dwellings are not included in the dwelling stock statistics in cases where it has been possible to infer that they are errors or that they should be removed on the basis of other data.

See *place of residence, dwelling, tenure status.*

### **Dwelling population**

The dwelling population comprises those persons who according to the Population information system of the Population Register Centre resided permanently in dwellings at Dec. 31. Persons permanently institutionalised, living in residential homes and abroad and homeless people are not included in the dwelling population. Likewise, persons living in buildings classified as residential homes whose living quarters do not meet the definition of dwelling, are not included.

The basic family population differs from the dwelling population in that it also includes those living in residential homes.

See *dwelling, household-dwelling unit, residential home.*

### **Elderly household-dwelling unit**

An elderly household-dwelling unit is one in which there is at least one person over 65.

See *household-dwelling unit.*

### **Facilities**

Data on the facilities of dwellings and buildings are derived from the Population information system of the Population Register Centre.

Facilities in a dwelling:

- sewage
- running water
- toilet
- hot water
- washing facilities (shower/bathroom or internal sauna)
- shower or bathroom
- sauna
- central or electric heating.

The data on dwelling facilities have been used in determining standard of equipment of the dwelling.

#### **Facilities in a building:**

- electricity
- sewage
- running water
- hot water
- lift
- sauna in building
- swimming pool
- mechanical ventilation
- air raid shelter.

See *level of housing*.

#### **Floor area**

The floor area of a dwelling is measured from the inner surfaces of its walls. The figure includes the floor areas of utility room, walking cupboard, bathroom, hobby room, sauna, washroom and dressing room, as well as the floor areas of rooms used for working unless used by hired employees.

The following are not counted in the dwelling's floor area: garage, cellar, sauna facilities in an unfurnished basement, unheated storage space, balcony, porch, veranda, and attic space unless used as living space.

The floor area of a free-time residence refers to its gross floor area.

The floor area of business premises is defined as all the floor space used by the occupant of the pre-mises for the same purpose in the same building. If the occupant of the same premises has spaces on different floors of the same building but these spaces are not connected, floor area is counted as the total floor area of all those spaces. Floor area is counted from the inside surfaces of the walls.

See *gross floor area*.

#### **Gross floor area**

The gross floor area of a building comprises the floor areas of the different storeys and the area of attic or basement storeys in which there are dwelling or working rooms or other space conforming to the principal intended use of the building.

The gross floor area is the horizontal area enclosed by the outer surfaces of the walls of the storeys or their imagined continuation for openings and decorations on the surface of the outer walls.

#### **Heating fuel/source of heat**

Heating fuel or source of heat refers to the main fuel or energy source used in heating a building. This item is also given for dwellings and business premises. The classification is as follows:

- district heating
  - oil, gas
  - coal
  - electricity
  - peat
  - other, unknown.
- See *heating system*.

#### **Heating system**

Heating system refers to the main method of heating used in the heating of a building. Data on the heating system are also given for dwellings and business premises. The classification is as follows:

- central heating, water
- central heating, air
- direct electric heating
- stove heating
- no fixed heating installation
- unknown.

In a water central heating system, the building is heated with circulating water, and in an air central heating system with circulating air. In direct electric heating the building is heated with the aid of a fixed radiator etc. connected directly to the electricity network.

In stove heating, heating takes place by burning wood or other fuels in a fireplace (stove) that stores heat. Stove heating also includes electric heating reservoirs, separate fixed oil heaters and heat-preserving fireplaces. Stoves used for heating saunas are not regarded as heating equipment.

See *heating fuel/source of heat*.

#### **Household-dwelling unit**

A household-dwelling unit consists of the permanent occupants of a dwelling. Persons who according to the Population information system of the Population Register Centre are institutionalised, or are homeless, or are abroad, or are registered as unknown, do not constitute household-dwelling units. Additionally, persons living in buildings classified as residential homes do not form household-dwelling units if their living quarters do not meet the definition of a dwelling.

The concept of household-dwelling unit was adopted in the 1980 census. In earlier years the concept of household was used. A household consisted of family members and other persons living together who made common provision for food. A subtenant providing for his or her own food constituted a separate household. Since 1980 subtenants have been classified in the same household-dwelling units with other occupants.

See *dwelling, residential home, dwelling population, elderly household-dwelling unit, reference person*.

### Income subject to state taxation

The information is based on data from the tax files of the National Board of Inland Revenue concerning income subject to state taxation in 1994.

Income subject to state taxation is divided into the following categories:

**wage income** (wages and salaries subject to advance payment of taxes, wages and salaries from work at sea, reimbursements of expenses by employer, holiday pay in building and construction, wages and salaries to reservists, income from abroad taxed in Finland, value of purchased services in forestry, value of purchased services in partnerships, redemptions, services charges and other income subject to advance payment of taxes)

**entrepreneurial income** (earned income and capital income in agriculture and forestry, earned income and capital income in trade and business, income from partnerships)

**other income subject to state taxation** (other earned income, pension income, unemployment benefits and other social security benefits).

Income subject to state taxation does not include scholarships and grants received from public corporations for studies or research, earned income from abroad if the person has worked abroad for at least six months, part of the social security benefits received from the public sector and tax-exempt interest income.

### Intended use of building

The intended use of a building is determined according to the purpose for which the largest part of the gross floor area of the building is used.

The categories are as follows:

- Residential buildings
- Commercial buildings
- Office buildings
- Transport and communications buildings
- Health care and social services buildings
- Assembly buildings
- Educational buildings
- Industrial buildings
- Warehouses
- Fire fighting and rescue services buildings
- Other buildings.

The classification of the intended use of buildings is given on page .

Not all the classes in the building classification are included in the building stock.

See *building*.

### Intended use of business premises

The main intended use of business premises is determined according to the purpose for which the largest part of the floor area of the premises is used.

The classification corresponds to the classification of buildings. The following classification is used:

- Commercial premises
- Office premises
- Transport and communications premises
- Health care and social services premises
- Educational premises
- Industrial premises
- Warehouses
- Fire fighting and rescue services premises
- Other premises.

See *business premises, intended use of building*.

### Kitchen

A kitchen is a room furnished for cooking. A space furnished for cooking measuring less than 7 square metres is a kitchenette or cooking area.

See *room and number of rooms*.

### Level of housing

In the classification of levels of housing, household-dwelling units are first classified into three categories by occupancy rate (the ratio between the number of persons in the unit and the number of rooms; see Fig. 2). As from 1989, the kitchen is no longer counted in the number of rooms.

Household-dwelling units	Number of rooms, kitchen excl.											
	1	2	3	4	5	6	7	8	9	10+		
Number of persons	1			0	0	0	0	0	0	0	0	S
	2	X			0	0	0	0	0	0	0	p
	3	X	X			0	0	0	0	0	0	a
	4	X	X	X			0	0	0	0	0	c
	5	X	X	X	X			0	0	0	0	o
	6	X	X	X	X	X						u
	7+	X	X	X	X	X	X					s
		Overcrowded					Normal					

Each occupancy rate category is then further classified according to the dwelling's standard of equipment as follows:

**High standard of equipment:** the dwelling has running water, sewage, hot water, toilet, washing facilities (shower, bathroom or sauna) and central or electric heating.

**Low standard of equipment:** the dwelling lacks washing facilities and/or central or electric heating.

**Substandard level of equipment:** the dwelling lacks one of the following facilities: running water, sewage, hot water or toilet.

See *dwelling density, dwelling, facilities*.

### **Number of children**

The number of children refers to the number of children living at home.

The number of children in families with children refers to the number of children under age 18 living at home.

### **Number of storeys**

The number of storeys in a building consists of all storeys that are primarily above ground level and in which there are habitable rooms or office space or other space conforming to the building's intended use. If the number of storeys varies in different parts of the building, the number usually refers to the largest number of storeys in the building.

For buildings completed after 1980, the number of storeys is expressed as an average number that takes into account the whole building, if the share of the gross floor area of a certain storey out of the gross floor area of the main storeys is very small. For instance, if a large industrial unit is mainly a one-storey building, but office space is located on three storeys, then the number of storeys is given as one.

### **Overcrowding**

According to the norms below, a dwelling is overcrowded if it has

**Norm 1:** more than two persons per room, with kitchen included in the number of rooms.

**Norm 2:** more than two persons per room, with kitchen excluded from the number of rooms.

**Norm 3:** more than one person per room, with kitchen included in the number of rooms.

**Norm 4:** more than one person per room, with kitchen excluded from the number of rooms.

The norms applied in the statistics have changed over the decades. Norms 1 and 2 were used in the 1970 and 1975 censuses. Data based on norm 3 have been produced since 1980. Norm 4 was first introduced in the 1990 population census. Norm 4 has also been used in the level of housing classification since the 1990 census. Prior to that norm 3 was used.

See *level of housing*.

### **Reference person**

Each household-dwelling unit and family has a reference person, who is the person with the highest income. Income

is determined on the basis of income subject to state taxation in the census year. If the person with the highest income is a child under 25, he/she will not be defined as reference person. In such cases the reference person will be chosen on the basis of family status, sex and age. If no one in the household-dwelling unit has income subject to state taxation, the reference person will be determined according to family status, sex and age.

See *household-dwelling unit*.

### **Residential home**

A residential home refers to a building intended for dormitory accommodation. Residents share the same kitchen, living lounge and/or washing facilities. This type of residential home does not normally have separate dwelling units proper. In terms of structural engineering a residential home hardly differs from an accommodation building. A residential home is intended for specific groups of people, such as the elderly, disabled, etc. Ordinary residential dwellings built for these groups with no special uses of space (communal kitchens etc.) are not residential homes.

A dwelling unit within a building classified as a residential home is regarded as a normal dwelling if the dwelling has

- more than one room, including kitchen,
- a kitchen or kitchenette,
- toilet and
- shower, bath or sauna.

Dwellings in residential homes are not classified as a separate category, but they are counted as part of the regular housing stock. Dwellings in residential homes that do not meet the above conditions, are not included in the dwelling stock statistics.

See *dwelling, household-dwelling unit, dwelling population*.

### **Room and number of rooms**

A room is a space with one or more windows that has a floor area of at least 7 square metres and an average height of at least 2 metres. A hall, porch, bed recess, etc. are not counted as rooms. Kitchen is not normally counted in the number of rooms.

### **Stage in life**

The classification of stages in life is used to distinguish between the stages of a household-dwelling unit, which usually differ in terms of income and consumption. The classification is based on type of household-dwelling unit, age of reference person, and age of children (see classification, page ).

The household-dwelling unit's stage in life is described by the age of the reference person in cases where the household-dwelling unit does not comprise a family (single-person households, non-family households comprising at least two persons) or where the family consists of a married or cohabiting couple without children. The stages in life of a family with children is determined by the age of the children belonging to the household-dwelling unit. Since 1993 families consisting of a cohabiting couple with children have been classified separately from families consisting of a married couple with children.

See *reference person*.

### **Statistical classification of municipalities**

Statistics Finland adopted a new statistical classification of municipalities in 1989. The new system allows for more accurate distinctions between urban and rural areas than did the administrative classification of cities and other municipalities.

The new classification divides municipalities into three categories according to the proportion of people living in urban settlements and the population of the largest urban settlement.

**Urban-type municipalities** are those municipalities in which at least 90% of the population lives in urban settlements or in which the population of the largest urban settlement is at least 15 000.

**Densely populated municipalities** are municipalities in which at least 60% but less than 90% of the population lives in urban settlements and in which the population of the largest urban settlement is at least 4 000 but less than 15 000.

**Rural-type municipalities** include those in which less than 60% of the population lives in urban settlements and in which the population of the largest urban settlement is less than 15 000; and those municipalities in which at least 60% but less than 90% of the population lives in urban settlements and in which the population of the largest settlement is less than 4 000.

The full classification of municipalities as based on the 1995 boundaries will be published in census reports as well as in Statistics Finland's *Kunnat (Municipalities)* publication as from 1997.

A list of all municipalities, types of municipality, the changes that have occurred as well as the municipal classification based on the 1990 census data are included in Statistics Finland's *Kunnat* publication.

See *municipality*.

### **Tenure status of dwelling**

Dwellings are classified according to tenure status as follows:

#### **Owner-occupied dwelling**

- occupant of the dwelling owns the house
- occupant of the dwelling owns shares in housing corporation

#### **Rented dwelling**

- rented dwelling subsidized by the State
- other rented dwelling

#### **Other tenure status**

- e.g. right of occupancy, life annuity, kinship

#### **Tenure status unknown**

In the dwelling stock tenure status is defined for both permanently occupied and temporarily occupied dwellings.

### **Type of building**

Residential buildings are classified as follows:

**Detached houses.** This category comprises residential buildings containing 1-2 dwellings, including semi-detached houses and other comparable detached residential buildings.

**Terraced houses.** This category comprises residential buildings with at least three adjoining dwellings.

**Blocks of flats.** This category includes residential buildings of at least three dwellings in which at least two dwellings are located on top of each other and which do not belong to the previous categories.

**Other buildings.** This category also includes buildings whose type is unknown.

### **Type of ownership of building**

Buildings are divided into the following categories by tenure status:

- private person/estate
- housing corporation or cooperative
- real estate corporation
- private company
- company controlled by the State or municipality
- state or municipal corporation
- bank or insurance company
- municipality
- state
- social security fund
- religious community, foundation, party, etc.
- other or unknown.

### **Year of construction**

The year of construction refers to the year in which the building was completed and was ready for use. In contrast to the previous census renovations or extensions have not been taken into account in compiling the statistics. If the building was completed prior to 1980, year of renovation may have been entered as year of construction.

# Appendix 2

## Building classification 1994

### A Residential buildings

- 01 Detached and semi-detached houses
- 011 One-dwelling houses
- 012 Two-dwelling houses
- 013 Other detached and semi-detached houses
- 02 Terraced and attached houses
- 021 Rowhouses
- 022 Terraced houses
- 03 Blocks of flats
- 032 Balcony-access blocks
- 039 Other blocks of flats

### B Free-time residential buildings

- 04 Free-time residential buildings
- 041 Separate leisure-time buildings

### C Commercial buildings

- 11 Wholesale and retail trade buildings
- 111 Shopping halls
- 112 Shops, department stores and shopping centres
- 119 Other wholesale and retail trade buildings
- 12 Hotel buildings
- 121 Hotels, motels, boarding houses, spas
- 123 Holiday, rest and recreation homes
- 124 Rental holiday cottages and shares
- 129 Other hotel buildings
- 13 Residential buildings for communities
- 131 Residential homes, service centres for the elderly, etc.
- 139 Other residential buildings for communities
- 14 Restaurants etc.
- 141 Restaurants, cafeterias and bars

### D Office buildings

- 15 Office buildings
- 151 Office buildings

### E Transport and communications buildings

- 16 Transport and communications buildings
- 161 Rail and bus stations, air and harbour terminals
- 162 Vehicle depots and service buildings
- 163 Car park buildings
- 164 Communications buildings
- 169 Other transport and communications buildings

### F Buildings for institutional care

- 21 Health care buildings
- 211 General hospitals
- 213 Other hospitals
- 214 Health care centres
- 215 Specialized health care buildings (e.g. rehabilitation centres)

- 219 Other health care buildings
- 22 Social welfare buildings
- 221 Nursing homes
- 222 Children's homes, reform schools
- 223 Institutions for the mentally handicapped
- 229 Other social welfare buildings
- 23 Other social service buildings
- 231 Children's day care centres
- 239 Social service buildings n.e.c.
- 24 Prisons
- 241 Prisons

### G Assembly buildings

- 31 Theatres and concert halls
- 311 Theatres, opera houses, concert halls and congress centres
- 312 Cinema theatres
- 32 Libraries, museums and exhibition halls
- 322 Libraries
- 323 Museums and art galleries
- 324 Exhibition halls
- 33 Association and club buildings, etc.
- 331 Association and club buildings, etc.
- 34 Buildings of religious communities
- 341 Churches, chapels, monasteries, convents and prayer-houses
- 342 Parish halls
- 349 Other buildings of religious communities
- 35 Buildings for sports
- 351 Indoor ice rinks
- 352 Indoor swimming pools
- 353 Indoor tennis, squash and badminton courts
- 354 Multi-purpose and other sports halls
- 359 Other buildings for sports and physical exercise
- 36 Other assembly buildings
- 369 Other assembly buildings

### H Educational buildings

- 51 General education buildings
- 511 General education buildings
- 52 Vocational education buildings
- 521 Vocational education buildings
- 53 University and research institute buildings
- 531 University buildings
- 532 Research buildings
- 54 Other educational buildings
- 541 Educational buildings of organizations, unions, employers, etc.
- 549 Educational buildings n.e.c.

**J Industrial buildings**

- 61 Buildings for energy supply, etc.
- 611 Power stations
- 613 Community management buildings
- 69 Other industrial buildings
- 691 Industrial plants
- 692 Workshops for industry and small-scale industry
- 699 Other industrial buildings

**K Warehouses**

- 71 Warehouses
- 711 Industrial warehouses
- 712 Commercial warehouses
- 719 Other warehouses

**L Fire fighting and rescue service buildings**

- 72 Fire fighting and rescue service buildings
- 721 Fire stations
- 722 Air raid shelters
- 729 Other fire fighting and rescue service buildings

**M Agricultural buildings**

- 81 Livestock buildings
- 811 Cowsheds, pighouses, hen-houses, etc.
- 819 Animal shelters, horse stables, maneges, etc.
- 89 Other agricultural buildings
- 891 Granaries and storage buildings
- 892 Greenhouses
- 893 Fur farms
- 899 Other buildings in agriculture, forestry and fishing

**N Other buildings**

- 931 Sauna buildings
- 941 Outbuildings
- 999 Other buildings

Agricultural buildings, leisure-time residential buildings and "other buildings" are not included in the building stock unless they have occupied dwellings or business premises.

## Appendix 3

# Censustables by municipalities and sub-regions

## Economic activity of population

### Tables by municipalities

R-Tables are printed for Swedish-speaking and bilingual municipalities only; S-Tables only for the municipalities of Enontekiö, Inari, Sodankylä and Utsjoki.

### Population and labour force

- K 100** General information on the population, labour force and workplaces compared with the whole country, province, region, sub-regional unit and municipalities of the same size category 31 Dec 1995.
- K 101** Population by main type of activity, sex, marital status and age (5 yrs) 31 Dec 1995.
- K 101R** Swedish-speaking population by main type of activity, sex, marital status and age (5 yrs) 31 Dec 1995
- K 101S** Sami-speaking population by main type of activity, sex, marital status and age (5 yrs) 31 Dec 1995
- K 102** Employed labour force by industry (2-3 digits), sex and age (5 yrs) 31 Dec 1995
- K 102R** Swedish-speaking employed labour force by industry (2-3-digit), sex and age (5 yrs) 31 Dec 1995
- K 103** Employed labour force by industry (17 categories), occupational status and sex 31 Dec 1995
- K 104** Employed labour force by occupation (3 digits), sex and income subject to state taxation 31 Dec 1995
- K 105** Employed labour force by socio-economic status (2 digits), sex and age (5 yrs) 31 Dec 1995
- K 106** Population aged over 15 by main type of activity, level of education, sex and age (5 yrs) 31 Dec 1995
- K 106R** Swedish-speaking population aged over 15 by main type of activity, level of education, sex and age (5 yrs) 31 Dec 1995
- K 107** Population aged over 15 by education (3 digits) and sex, employed and unemployed labour force separately 31 Dec 1995
- K 108** Employed labour force by field and level of education and industry (10 categories) 31 Dec 1995
- K 109** Unemployed by field and level of education and industry (10 categories) 31 Dec 1995
- K 110** Employed labour force by industry, occupational status, type of income, sex and income subject to state taxation in 1995 31 Dec 1995
- K 111** Employed labour force by industry, occupational status, sex and net income in 1995 31 Dec 1995
- K 112** Unemployed by level of education, sex and duration of unemployment 31 Dec 1995
- K 113** Population by main type of activity and industry, persons employed through labour policy schemes or in labour market training at year-end 1994 and 1995 separately
- K 114** Employed labour force by industry and sex in 1987-1995

### Employment

- K 120** Employed labour force resident in the municipality by location of workplace, sex and industry (17 categories) and net commuting and revenue by municipality 31 Dec 1995
- K 121** Persons working in the municipality by home municipality, sex and industry (17 categories) and net commuting and revenue by municipality 31 Dec 1995
- K 122** Employed labour force from outside the municipality by industry (10 categories), sex and age (5 yrs) 31 Dec 1995
- K 123** Persons employed outside home municipality by industry (10 categories), sex and age (5 yrs) 31 Dec 1995
- K 124** Persons working in the municipality by industry, sex, occupational status and employer sector 31 Dec 1995

**K 125** Persons working in the municipality by level of education, sex and age (5 yrs) 31 Dec 1995

### ***Preliminary data by municipalities***

#### **Population and labour force**

**EK 100** Population by main type of activity, sex and age (5 yrs) 31 Dec 1995

**EK 101** Employed labour force by industry (2-3 digits), sex and age (5 yrs) 31 Dec 1995

#### **Employment**

**EK 120** Persons working in the municipality by industry (2-3 digits), sex and age (5 yrs) 31 Dec 1995

### ***Tables by sub-regions***

#### **Population and labour force**

**O 100** General information on sub-regions 31 Dec 1995

**O 101** Population by sex, age, main type of activity and occupational status 31 Dec 1995

**O 101R** Swedish-speaking population by sex, age, main type of activity and occupational status 31 Dec 1995

**O 102** Labour force by sex and socio-economic status 31 Dec 1995

## ***Household-dwelling units and families***

### ***Tables by municipalities***

**K 200** Household-dwelling units by structure and number of persons 31 Dec 1995

**K 201** Household-dwelling units by sex of reference person, marital status and age and number of persons in household-dwelling unit 31 Dec 1995

**K 202** Household-dwelling units by income subject to state taxation in 1995, net income and number of persons 31 Dec 1995

**K 210** Families and families with children by language of spouses/parents 31 Dec 1995

**K 211** Children by age and type of family

**O 103** Population and labour force by sex, income subject to state taxation in 1995 and industry 31 Dec 1995

**O 104** Population aged over 15 by sex and income subject to state taxation in 1995 (median income) 31 Dec 1995

**O 105** Population aged over 15, labour force separately, by sex and level of education 31 Dec 1995

#### **Employment**

**O 120** Persons working in the area by industry 31 Dec 1995

**O 121** Persons working in the area by location of workplace, industry (2-3 digits), sex and home municipality 31 Dec 1995

**O 122** Employed labour force by place of residence, industry (2-3 digits), location of workplace and sex 31 Dec 1995

### ***Preliminary data by sub-regions***

**EO 100** Population by sex, age (5 yrs), main type of activity and occupational status 31 Dec 1995

### ***Table by urban settlement***

**T 100** General information about urban settlements 31 Dec 1995.

**K 212** Families by type, main type of activity of parents/spouses and number of children under 18 and 7 31 Dec 1995

**K 213** Families and families with children by industry of husband/father and wife/mother 31 Dec 1995

**K 214** Families by income subject to state taxation in 1995, net income and disposable income and number of persons 31 Dec 1995

### ***Tables by sub-regions***

**O 200** Household-dwelling units with people over 65 by age of youngest and oldest resident 31 Dec 1995

- 210 Population by sex, age and family status 31 Dec 1995
- 211 Families and families with children by type of family and number of children 31 Dec 1995
- 212 Children by type of family, parents' main type of activity and age of child 31 Dec 1995
- 213 Families by income subject to state taxation in 1995 and disposable income 31 Dec 1995

## *Housing conditions*

### **Tables by municipalities**

- K 300** Dwelling population by sex, age and level of housing 31 Dec 1995
- K 301** Household-dwelling units by type of building, tenure status and number of persons 31 Dec 1995
- K 302** Household-dwelling units by type of building, tenure status and number of rooms 31 Dec 1995
- K 303** Household-dwelling units by type of building, tenure status, living space and income subject to state taxation in 1995 31 Dec 1995
- K 304** Household-dwelling units by tenure status, living space and age of reference person 31 Dec 1995
- K 305** Household-dwelling units by tenure status, type of building and level of housing 31 Dec 1995
- K 306** Household-dwelling units by stage in life, tenure status and living space 31 Dec 1995

### **Preliminary data by municipalities**

- E 300** Household-dwelling units by number of persons and dwelling density 31 Dec 1995
- E 301** Household-dwelling units by number of persons and type of dwelling 31 Dec 1995

- E 302** Household-dwelling units by floor area of dwelling and number of persons 31 Dec 1995
- E 303** Household-dwelling units by type of building, level of housing and number of persons 31 Dec 1995
- E 304** Elderly household-dwelling units and persons living in such units by type of building and level of housing 31 Dec 1995

### **Tables by sub-regions**

- 300** Household-dwelling units by type of building and number of persons 31 Dec 1995
- 301** Elderly household-dwelling units by age of reference person, floor area of dwelling, standard of equipment and car ownership 31 Dec 1995
- 302** Household-dwelling units by level of housing and number of persons 31 Dec 1995
- 303** Household-dwelling units by level of housing and tenure status 31 Dec 1995
- 304** Household-dwelling units and elderly household-dwelling units by living space, income subject to state taxation in 1995 and car ownership 31 Dec 1995

## *Building and dwelling stock*

### **Tables by municipalities**

#### **Dwellings**

- K 400** General information about dwelling stock in municipality compared with the whole country, province, region, sub-regional unit and municipalities in the same size category 31 Dec 1995
- K 401** Dwellings by type of building, age of residents and tenure status 31 Dec 1995
- K 402** Dwellings by occupancy, number of rooms and type of building; overcrowded dwellings and average floor area separately 31 Dec 1995
- K 403** Dwellings by tenure status, facilities and number of rooms 31 Dec 1995
- K 404** Dwellings by category of floor area, type of building and occupancy 31 Dec 1995

## **Buildings**

- K 410** Buildings and dwellings by intended use and year of construction 31 Dec 1995
- K 411** Buildings by intended use, heating system and source of heat 31 Dec 1995
- K 412** Buildings by intended use and facilities 31 Dec 1995

## **Business premises**

- K 420** Business premises by intended use and year of construction 31 Dec 1995
- K 421** Business premises by intended use and occupant's industry 31 Dec 1995

## **Free-time residences**

- K 430** Free-time residences by facilities, floor area and year of construction 31 Dec 1995
- K 431** Free-time residences by year of construction and owner's home municipality 31 Dec 1995
- K 432** Free-time residences owned by private persons by location and year of construction 31 Dec 1995

## **Tables by sub-regions**

### **Dwellings**

- 400** Dwellings by type of building, standard of equipment and year of building 31 Dec 1995
- 401** Dwellings by tenure status, type of building and standard of equipment 31 Dec 1995
- 402** Dwellings by type of dwelling, type of building and tenure status 31 Dec 1995
- 403** Dwellings and dwelling population by facilities in dwelling 31 Dec 1995

### **Buildings**

- 410** Buildings by intended use and year of construction 31 Dec 1995
- 411** Buildings by intended use, heating system and source of heat 31 Dec 1995

### **Business premises**

- 420** Business premises by intended use and year of construction 31 Dec 1995

### **Free-time residences**

- 430** Free-time residences according to year of construction 31 Dec 1995

# Appendix 4 FINREGION matrices

FINREGION (ALTIKA) is Statistics Finland's regional database. Census data are available by municipality, province, region, sub-regional unit and by employment areas. The list below describes the FINREGION matrices compiled from the 1995 population census.

## Household-dwelling units

Household-dwelling units / Type of unit / Size of unit	1732
Household-dwelling units / Type of building / Tenure / Housing level / Standard of equipment	1736
Household-dwelling units / Type of building / Overcrowding / Size of unit	1737
Household-dwelling units / Socio-economic status / Sex / Tenure	1739
Household-dwelling units / Unit / Sex / Marital status / Age / Size of unit	9740
Household-dwelling units / Type of building / Housing level / Standard of equipment / Number of children / Age	1710

## Families

Families and non family members / Type of family / Age of parents / Sex	0203
Families / Type of family / Number of children	0206
Population / Age / Sex / Family status	1731
Families / Type of family / Number of persons	1734
Children / Type of family / Age of child	1730
Families with children / Participation in labour force / Number of children under 7	9235

## Main type of activity, labour force

Employed labour force / Sex / Industry (1995 Classification) / Age	0231 (0227)
Population / Main type of activity / Sex / Marital status / Age	0224
Population / Socio-economic status / Sex / Age	9754
Employed labour force / Socio-economic status / Sex / Age	9741
Wage earners / Employer sector / Sex / Industry (1995 Classification)	0233 (0229)
Employed labour force / Workplace location / Industry (1995 Classification) / Sex	9759 (9758)
Employed labour force / Industry (1995 Classification) / Occupation (1980 classification)	9763
Population 15+ / Sex / Age / Main type of activity / Level of education	1765
Employed labour force / Industry (1995 Classification) / Sex / Occupational status	0234 (9766)
Employed labour force / Industry (1995 Classification) / Field and level of education / Age	0235 (9771)
Labour force/ Field and level of education / Occupation (1980) (codes 000-221)	9824 (9821)

Labour force/ Field and level of education / Occupation (1980) (codes 230-669) 9825 (9822)

Labour force/ Field and level of education / Occupation (1980) (codes 670-910) 9826 (9823)

## Workplaces

Persons working in area / Place of residence / Industry (1995 Classification) / Sex 0232 (0228)

## Preliminary data on employment

Population / Main type of activity / Sex / Age	0238 (new)
Labour force/ Industry (1995 Classification) / Sex / Age	0237 (new)
Persons working in area / Industry (1995 Classification) / Sex / Age	0239 (new)

## Dwellings and housing

Dwelling stock / Tenure status / Floor area	1102
Dwelling stock / Type of building / Tenure / Floor area	1741
Dwelling stock / Tenure status / Facilities / Floor area	1742
Dwelling stock / Unit / Tenure status / Year of construction	1743
Dwelling stock / Unit / Tenure status / Facilities / Year of construction	1744
Dwelling stock / Unit / Type of building / Source of heat / Year of construction	1745
Dwelling stock / Type of building / Type of kitchen / Number of rooms	1746
Dwelling stock / Type of building / Facilities / Year of construction	1747
Dwelling stock / Unit / Facility / Type of building / Tenure status	1748
Dwelling stock / Unit / Tenure status / Number of rooms / Type of kitchen	1749

## Income and property

Employed labour force / Industry (1995 Classification) / Income category 0236 (1205)

## Buildings

Building stock / Unit / Intended use / Year of construction / Construction material	1704
Building stock / Intended use / Heating system / Source of heat / Construction material	1705
Building stock / Construction material / Source of heat / Year of construction / Heating system	1707
Business premises / Unit / Intended use of business premises / Intended use of building	1721
Free-time residences / Unit / Year of construction	1708

Rakennukset, asunnot ja asuinolot -julkaisu sisältää vuoden 1995 väestölaskennan keskeiset tiedot rakennus- ja asutokannasta sekä asutokuntien asuinoloista. Näitä ovat mm. hallintaperuste, talotyyppi ja asumistaso. Julkaisussa on tietoja myös asutokuntien asuinoloista elinvaiheen ja tulojen mukaan. Rakennus- ja toimitilätietoja on taulukoitu mm. rakennusvuoden ja käyttötarkoituksen mukaan. Julkaisu sisältää aikasarjat tärkeimmistä tiedoista vuodesta 1960 lähtien.

Tietoja asumisesta ja rakennuksista julkaistaan myös väestölaskennan kokoomajulkaisuissa Väestölaskenta-sarjassa.

Publikationen Byggnader, bostäder och boendeförhållanden 1995 innehåller 1995 folkräkningens centrala uppgifter om byggnads- och bostadsbestånd samt bostadshushållens boendeförhållanden t.ex. om upplåtelseform, hustyp och boendenivå. Publikationen innehåller också uppgifter om bostadshushållens boendeförhållanden efter livsfas och inkomster. Uppgifter om byggnadsbestånd och verksamhetslokaler har tabulerats bl.a. efter byggnadsår och användningssyfte. I publikationen ingår även tidsserier över centrala uppgifter från och med år 1960.

Övriga uppgifter om boende och byggnader publiceras i folkräkningens samlingspublikation i serien Folkräkningen.

The Publication Buildings, dwellings and housing conditions 1995 contains most important statistics on building- and dwellingstock and on the housing conditions of households for example on tenure status, type of building and level of housing. Information is published also on households housing conditions by stage in life and income. Building and business premises have been tabulated according to variables such as year of construction and intended use. The publication contains time series on some most important variables since the year 1960.

Census data on housing and buildings are published in the Census reports in the 'Population census' series.

*Myynti:*  
Tilastokeskus/Myyntipalvelu  
PL 3B  
00022 TILASTOKESKUS  
puh. (09) 1734 2011  
faksi (09) 1734 2474  
sähköposti: tilastomyynti@stat.fi

*Försäljning:*  
Statistikcentralen/Försäljningstjänsten  
PB 3B  
00022 STATISTIKCENTRALEN  
tfn (09) 1734 2011  
fax (09) 1734 2474  
e-post: tilastomyynti@stat.fi

*Orders:*  
Statistics Finland/Sales Services  
P.O.Box 3B  
FIN-00022 STATISTICS FINLAND  
Tel. + 358-9-1734 2011  
Fax + 358-9-1734 2474  
E-mail: tilastomyynti@stat.fi

ISSN 0784-8307  
= Asuminen  
ISSN 1455-3724  
ISBN 951-727-349-5



9 789517 273497