

# Työelämän muutoksia laman aikana

Työvoiman vuosihaastattelu, syksy 1993

Changes in Working Life during the Recession  
Supplementary Labour Force Survey, Autumn 1993



# Työelämän muutoksia laman aikana

Työvoiman vuosihaastattelu, syksy 1993

Changes in Working Life during the Recession  
Supplementary Labour Force Survey, Autumn 1993

Tammikuu 1995

---

---

Tiedustelut – Förfrågningar – Inquiries:

SVT

*Suomen Virallinen Tilasto  
Finlands Officiella Statistik  
Official Statistics of Finland*

Mirja Tiisanoja  
Aija Laaksonen  
(90) 17 341

Kansikuva: Mikko Nurmi



411 011

Kierrätykseen sopiva tuote  
Alhaiset päästöt valmistuksessa

**Hakapaino Oy, Helsinki 1995**

---

# Esipuhe – Foreword

Tähän julkaisuun on kerätty tietoja syksyllä 1993 tehdystä työvoiman vuosihaastattelusta. Se täydentää ja syventää kuukausittain tehtävän ja tietosisällöltään suppean työvoimatutkimuksen tietoja työikäisen, 15–64-vuotiaan väestön osalta. Tutkimusta on tehty vuodesta 1977 alkaen aluksi vuosittain ja nykyisin joka toinen vuosi.

Lisätutkimuksen kysymyksistä osa on toistuvia peruskysymyksiä ja osa taas koskee vaihtuvia erityisaiheita. Tässä julkaisussa esitetään etupäässä tutkimuksen peruskysymyksiin liittyviä tuloksia ja se vastaa lähinnä aikaisemmin ilmestyneitä Työvoiman vuosihaastattelu, 19xx -julkaisuja. Julkaisun tekstiosassa on muutamia aikasarjoja vuosilta 1982 – 1993. Syksyn 1993 erityisaiheena oli liikkuvuus ja työelämän joustot, sitä käsittelevä julkaisu ilmestyy myöhemmin.

Vuosihaastattelu eli lisätutkimus toteutettiin työvoimatutkimuksen perusosan haastattelujen yhteydessä ja siihen on mahdollista yhdistää perusosan 16 kuukautta kattava paneliaineisto ja eräitä rekisteritietoja.

Tutkimuksen suunnittelusta vastasivat yliaktuaarit Salme Kiiski ja Mirja Tiisanoja. Tämän julkaisun on kirjoittanut Mirja Tiisanoja. Tilastonlaatija Aija Laaksonen teki liitetaulukot ja kuvat.

Työvoimatutkimuksen lisäosan aineistosta voi tilata erilliselvityksiä ja -tulosteita. Lisätietoja maksullisesta tietopalvelusta saa numerosta (90) 1734 3214.

Helsingissä, tammikuussa 1995

The information in this report has been gathered from the Supplementary Labour Force Survey conducted in the autumn of 1993. The survey supplements and amplifies the relatively narrow range of information that the monthly Labour Force Survey produces on the population of working age (i.e. persons aged 15 to 64 years). Launched in 1977, the supplementary survey was at first conducted every year but is now carried out every second year.

A proportion of the survey's questions are basic questions repeated from year to year, while other questions relate to a special topic different each year. The results presented here relate mostly to the survey's basic questions, and the report corresponds mainly to the Supplementary Labour Force Survey publications. The body of the report contains a few time series running from 1982 to 1993. The special topics for the autumn of 1993 were mobility and exible working time, the report on which will appear later.

The supplementary survey was carried out as part of the interviews conducted for the basic Labour Force Survey. The interview data can be combined with the panel data from the basic survey covering a time span of 16 months, as well as with certain register data.

The survey was designed by Senior Statisticians Salme Kiiski and Mirja Tiisanoja. This report was edited by Mirja Tiisanoja. The tables and figures were prepared by Assistant Statistician Aija Laaksonen.

Ad hoc special compilations and outputs of Supplementary Labour Force Survey data are supplied on request. Details about this fee-based service can be obtained by calling Statistics Finland at +358 0 1734 3214.

Helsinki, January 1995

Hilkka Vihavainen

# Sisälllys – Contents

	Sivu		Page
Esipuhe . . . . .	3	Foreword . . . . .	3
Liitetaulukot . . . . .	5	Appendix tables . . . . .	5
Taulukoissa käytetyt symbolit . . . . .	10	Explanation of symbols to tables . . . . .	10
Huomautuksia taulukoihin . . . . .	10	Notes in tables . . . . .	10
<b>Tuloksia . . . . .</b>	<b>11</b>	<b>Results (in Finnish) . . . . .</b>	<b>11</b>
Työehdot huononivat joka toiselta palkansaajalta . . . . .	11		
Joka kolmas työikäinen vuoden 1993 aikana työttömänä . . . . .	12	<b>Method . . . . .</b>	<b>32</b>
Syksyllä 1993 työttömyys kosketti eri tavoin 800 000 . . . . .	13	Data content . . . . .	32
Syksyllä 1993 työttömiä 472 000 . . . . .	13	Sample, Nonresponse . . . . .	32
Joka kolmas pitkäaikaistyötön . . . . .	14	Concepts, Classifications . . . . .	33
Työtä etsitään vilkkaasti . . . . .	15	Comparability of data from different years . . . . .	35
Vajaatyölliset . . . . .	16	Estimation method . . . . .	36
Piilotyöttömät . . . . .	18	<b>Appendix tables</b>	
Uusista työsuhteista 60 prosenttia määräaikaisia . . . . .	20	Labour force participation . . . . .	41
Kolme palkansaajaa neljästä säännöllisessä päivä- työssä . . . . .	23	Employment . . . . .	55
Etätyö ei ole yleistynyt syksystä 1991 . . . . .	24	Unemployment . . . . .	119
Palkansaajista neljännes pienissä työyhteisöissä . . . . .	24	The effect of the recession and threats to work . . . . .	135
Palkkausmuoto . . . . .	25	<b>Appendices . . . . .</b>	<b>145</b>
Miehille enemmän ja naisille vähemmän työkoulutusta . . . . .	25	1. Concepts, definitions and classifications . . . . .	146
Lama lisännyt järjestäytymistä . . . . .	26	2. Occupational classification . . . . .	154
Osa-aikatyö . . . . .	27	3. Classification of socio-economic status and trade unions . . . . .	157
Lähes joka toinen haluaa pois osa-aikatyöstä . . . . .	28	4. Industrial classification . . . . .	158
Sivutyöt vähentyneet . . . . .	29	5. Monthly Labour Force Survey Questionnaire (in Finnish) . . . . .	161
Alle 3-vuotiaiden lasten äideistä 40 prosenttia kotona . . . . .	29	6. Supplementary Labour Force Survey Questionnaire (in Finnish) . . . . .	165
<b>Menetelmä . . . . .</b>	<b>32</b>		
Tietosisältö . . . . .	32		
Otos, kato . . . . .	32		
Käsitteet, luokitukset . . . . .	33		
Eri vuosien tietojen vertailtavuus . . . . .	35		
Estimointimenetelmä . . . . .	36		
<b>Liitetaulukot</b>			
Työvoimaan kuuluminen . . . . .	41		
Työllisyys . . . . .	55		
Työttömyys . . . . .	119		
Laman vaikutus, uhkan kokeminen . . . . .	135		
<b>Liitteet . . . . .</b>	<b>145</b>		
1. Käsitteet, määritelmät ja luokitukset . . . . .	146		
2. Ammattiluokitus . . . . .	154		
3. Sosioekonomisen aseman luokitus ja ammatti- järjestöt . . . . .	157		
4. Toimialaluokitus . . . . .	158		
5. Työvoimatutkimuksen kuukausihaastattelun lomake . . . . .	161		
6. Työvoimatutkimuksen vuosihaastattelun lomake . . . . .	165		

# Liitetaulukot – Appendix tables

	Sivu		Page
<u>Työvoimaan kuuluminen</u>		<u>Labour force participation</u>	
1. 15-64-vuotiaan väestön työvoimaan kuuluminen sukupuolen ja iän mukaan, syksy 1993 . . . . .	42	1. Population 15-64 years of age by sex, age and labour force participation, autumn 1993 . . . . .	42
1a. 15-64-vuotiaan väestön työvoimaan kuuluminen sukupuolen ja iän mukaan (vaakaprozentit), syksy 1993 . . . . .	43	1a. Population 15-64 years of age by sex, age and labour force participation (horizontal %), autumn 1993 . . . . .	43
1b. 15-64-vuotiaan väestön työvoimaan kuuluminen sukupuolen ja iän mukaan (pystyprosentit), syksy 1993 . . . . .	44	1b. Population 15-64 years of age by sex, age and labour force participation (vertical %), autumn 1993 . . . . .	44
2. Väestön työvoimaan kuuluminen sukupuolen ja siviilisäädyn mukaan, syksy 1993 . . . . .	45	2. Population by sex, marital status and labour force participation, autumn 1993 . . . . .	45
2a. Väestön työvoimaan kuuluminen sukupuolen ja siviilisäädyn mukaan (vaakaprozentit), syksy 1993 . . . . .	46	2a. Population by sex, marital status and labour force participation (horizontal %), autumn 1993 . . . . .	46
2b. Väestön työvoimaan kuuluminen sukupuolen ja siviilisäädyn mukaan (pystyprozentit), syksy 1993 . . . . .	47	2b. Population by sex, marital status and labour force participation (vertical %), autumn 1993 . . . . .	47
3. Väestön työvoimaan kuuluminen sukupuolen, lasten iän ja lukumäärän mukaan, syksy 1993 . . . . .	48	3. Population by sex, number and age of children and labour force participation, autumn 1993 . . . . .	48
3a. Väestön työvoimaan kuuluminen sukupuolen, lasten iän ja lukumäärän mukaan (vaakaprozentit), syksy 1993 . . . . .	49	3a. Population by sex, number and age of children and labour force participation (horizontal %), autumn 1993 . . . . .	49
3b. Väestön työvoimaan kuuluminen sukupuolen, lasten iän ja lukumäärän mukaan (pystyprozentit), syksy 1993 . . . . .	50	3b. Population by sex, number and age of children and labour force participation (vertical %), autumn 1993 . . . . .	50
4. Naisten työvoimaan kuuluminen lasten iän ja lukumäärän mukaan, syksy 1993 . . . . .	51	4. Females by number and age of children and by labour force participation, autumn 1993 . . . . .	51
4a. Naimisissa tai avoliitossa olevien naisten työvoimaan kuuluminen lasten iän ja lukumäärän mukaan, syksy 1993 . . . . .	52	4a. Females, married or cohabiting, by number and age of children and by labour force participation, autumn 1993 . . . . .	52
4b. Naimattomien (yksinhuoltajien) naisten työvoimaan kuuluminen lasten iän ja lukumäärän mukaan, syksy 1993 . . . . .	53	4b. Females, single, not cohabiting (single parents) by number and age of children and by labour force participation, autumn 1993 . . . . .	53
5. Alle kouluikäisten lasten päivähoito vanhempien työvoimaan kuulumisen ja siviilisäädyn mukaan (kokopäivähoito) (%), syksy 1993 . . . . .	54	5. All-day care of pre-school children according to parents' labour force participation and marital status (%), autumn 1993 . . . . .	54

**Työllisyys****Employment****Osa-aikatyö**

6. Osa-aikatyötä (1-29 t/vko) tehneet työlliset sukupuolen, iän ja perhetilanteen mukaan, syksy 1993 . . . . . 56
7. Omasta mielestään osa-aikatyötä tehneet työlliset sukupuolen, iän ja osa-aikatyön syyn mukaan, syksy 1993 . . . . . 57
8. Omasta mielestään osa-aikatyötä tehneet työlliset ammattiaseman, ammatin ja osa-aikatyön syyn mukaan, syksy 1993 . . . . . 58
9. Palkansaajien halu tehdä koko- ja osa-aikatyötä (1-29 t/vko) sukupuolen ja iän mukaan, syksy 1993 . . . . . 59

**Part-time work**

6. Part-time (1-29 hours per week) employed by sex, age and family situation, autumn 1993 . . . . . 56
7. Employed persons describing themselves as part-time workers by sex, age and reason for working part-time, autumn 1993 . . . . . 57
8. Employed persons describing themselves as part-time workers by status in employment, occupation and reason for working part-time, autumn 1993 . . . . . 58
9. Full-time and part-time (1-29 hours per week) employment: preferences by employees' sex and age, autumn 1993 . . . . . 59

**Työaikamuoto**

10. Palkansaajien työaikamuoto sukupuolen ja iän mukaan (%), syksy 1993 . . . . . 60
11. Palkansaajien työaikamuoto sukupuolen ja ammatin mukaan (%), syksy 1993 . . . . . 61

**Working arrangement**

10. Employees by sex, age and working arrangement (%), autumn 1993 . . . . . 60
11. Employees by sex, occupation and working arrangement (%), autumn 1993 . . . . . 61

**Palkkausmuoto**

12. Palkansaajien palkkausmuoto sukupuolen ja sosioekonomisen aseman mukaan (%), syksy 1993 . . . . . 67
13. Palkansaajien palkkausmuoto ammatin mukaan (%), syksy 1993 . . . . . 70

**Pay arrangement**

12. Employees by sex, socio-economic status and pay arrangement (%), autumn 1993 . . . . . 67
13. Employees by occupation and pay arrangement (%), autumn 1993 . . . . . 70

**Työsuhteen pysyvyys**

14. Palkansaajien työsuhteen pysyvyys sukupuolen ja iän mukaan, syksy 1993 . . . . . 72
15. Palkansaajien työsuhteen pysyvyys sukupuolen ja sosioekonomisen aseman mukaan, syksy 1993 . . . . . 73
16. Palkansaajien työsuhteen pysyvyys sukupuolen ja toimialan mukaan, syksy 1993 . . . . . 76
17. Palkansaajien työsuhteen pysyvyys ammatin mukaan, syksy 1993 . . . . . 79

**Type of employment contract**

14. Employees by sex, age and type of employment contract, autumn 1993 . . . . . 72
15. Employees by sex, socio-economic status and type of employment contract, autumn 1993 . . . . . 73
16. Employees by sex, industry and type of employment contract, autumn 1993 . . . . . 76
17. Employees by occupation and type of employment contract, autumn 1993 . . . . . 79

## Sivutyö

18. Työllisten sivutyön tekeminen sukupuolen ja iän mukaan, syksy 1993 . . . . . 81
19. Työllisten sivutyön tekeminen sukupuolen, siviilisäädyn ja lasten mukaan, syksy 1993 . . . . . 82
20. Työllisten sivutyön tekeminen sukupuolen, päätyön ammattiaseman ja säännöllisen viikkotyöajan mukaan, syksy 1993 . . . . . 85
21. Palkansaajien sivutyön tekeminen sosioekonomisen aseman mukaan, syksy 1993 . 88
22. Palkansaajien sivutyön tekeminen päätyön kuukausipalkan ja säännöllisen työajan mukaan, syksy 1993 . . . . . 89

## Yötyö

23. Työllisten yötyö sukupuolen ja ammatin mukaan, syksy 1993 . . . . . 90
24. Työllisten yötyö sukupuolen ja ammattiaseman mukaan, syksy 1993 . . . . . 91

## Lauantaityö

25. Työllisten lauantaityo sukupuolen ja ammatin mukaan, syksy 1993 . . . . . 93
26. Työllisten lauantaityo sukupuolen ja ammattiaseman mukaan, syksy 1993 . . . . 94

## Sunnuntaityo

27. Työllisten sunnuntaityo sukupuolen ja ammatin mukaan, syksy 1993 . . . . . 96
28. Työllisten sunnuntaityo sukupuolen ja ammattiaseman mukaan, syksy 1993 . . . . 97

## Työpaikan sijainti

29. Työlliset työpaikan sijainnin, sukupuolen ja iän mukaan, syksy 1993 . . . . . 99
30. Työlliset työpaikan sijainnin ja ammatin mukaan, syksy 1993 . . . . . 100
31. Työlliset työpaikan sijainnin, ammattiaseman, säännöllisen viikkotyöajan ja työnantajatyypin mukaan, syksy 1993 . . . . . 102

## Secondary employment

18. Secondary employment: employed persons by sex and age, autumn 1993 . . . . . 81
19. Secondary employment: employed persons by sex, by marital status and by children, autumn 1993 . . . . . 82
20. Secondary employment: employed persons by sex and by employment status and normal hours of work per week in main job, autumn 1993 . . . . . 85
21. Secondary employment: employees by socioeconomic status, autumn 1993 . . . 88
22. Secondary employment: employees by monthly pay and normal hours of work per week, autumn 1993 . . . . . 89

## Night work

23. Employed persons by sex, occupation and night work, autumn 1993 . . . . . 90
24. Employed persons by sex, status in employment and night work, autumn 1993 . . 91

## Working on Saturdays

25. Employed persons working on Saturdays by sex and occupation, autumn 1993 . . . . 93
26. Employed persons working on Saturdays by sex and status in employment, autumn 1993. 94

## Working on Sundays

27. Employed persons working on Sundays by sex and occupation, autumn 1993 . . . . . 96
28. Employed persons working on Sundays by sex and status in employment, autumn 1993 97

## Location of workplace

29. Employed persons by location of workplace, sex and age, autumn 1993 . . . . . 99
30. Employed persons by location of workplace and occupation, autumn 1993 . . . . 100
31. Employed persons by location of workplace, status in employment, normal hours of work per week and type of employer, autumn 1993 . . . . . 102

## **Ammattiliittoon kuuluminen**

32. Palkansaajat sukupuolen, toimialan ja ammattiliiton mukaan, syksy 1993 . . . . . 103

## **Työnsaantitapa**

33. Palkansaajat (alle 1 vuotta nykyisessä työpaikassa) sukupuolen, iän ja työnsaantitavan mukaan, syksy 1993 . . . . . 106

34. Palkansaajat (alle 1 vuotta nykyisessä työpaikassa) ammatin ja työnsaantitavan mukaan, syksy 1993 . . . . . 107

35. Palkansaajat (alle 1 vuotta nykyisessä työpaikassa) toimialan ja työnsaantitavan mukaan, syksy 1993 . . . . . 108

## **Työkoulutus**

36. Palkansaajien työkoulutus sukupuolen ja iän mukaan, syksy 1993 . . . . . 109

37. Palkansaajien työkoulutus ammatin mukaan, syksy 1993 . . . . . 110

38. Palkansaajien työkoulutus toimialan mukaan, syksy 1993 . . . . . 112

39. Palkansaajien työkoulutus säännöllisen työajan, työnantajan ja sosioekonomisen aseman mukaan, syksy 1993 . . . . . 113

40. Työllisten opiskelu oppilaitoksissa tai oppisopimuskoulutuksessa sukupuolen ja iän mukaan, syksy 1993 . . . . . 115

## **Työpaikan koko**

41. Palkansaajat toimialan, ammatin ja työpaikan koon mukaan, syksy 1993 . . . 116

42. Palkansaajat sukupuolen, työnantajan ja työpaikan koon mukaan, syksy 1993. . 117

43. Palkansaajat sukupuolen, työsuhteen pysyvyyden ja työpaikan koon mukaan, syksy 1993 . . . . . 118

## **Trade union membership**

32. Employees by sex, industry and trade union, autumn 1993 . . . . . 103

## **Successful job search metod**

33. Employees (under one year with present employer) by sex, age and successful job search method used, autumn 1993 . . . . . 106

34. Employees (under one year with present employer) by occupation and successful job search method used, autumn 1993 . . 107

35. Employees (under one year with present employer) by industry and successful job search method used, autumn 1993 . . . . . 108

## **Personnel training**

36. Personnel training of employees according to sex and age, autumn 1993 . . . . . 109

37. Personnel training of employees according to occupation, autumn 1993 . . . . . 110

38. Personnel training of employees according to industry, autumn 1993 . . . . . 112

39. Personnel training of employees according to normal hours of work, employer category and socio-economic status, autumn 1993. . . . . 113

40. Employed persons as enrolled in educational institutions or in apprenticeship training programmes by sex and age, autumn 1993. . . . . 115

## **Establishment size**

41. Employees by industry, occupation and establishment size, autumn 1993. . . . . 116

42. Employees by sex, type of employer and establishment size, autumn 1993. . . . . 117

43. Employees by sex, type of employment . . . . contract and establishment size, autumn 1993. . . . . 118

**Työttömyys****Työttömyys, piilotyöttömyys, vajaatyöllisyys**

44. Työttömät, piilotyöttömät ja vajaatyölliset sukupuolen ja iän mukaan, syksy 1993..... 120

**Vuoden aikana työttömänä olleet**

45. Vuoden aikana työttömänä olleet sukupuolen, iän ja tutkimushetken toiminnan mukaan, syksy 1993 ..... 121

**Työttömyyden kesto**

46. Työttömyyden kesto sukupuolen ja iän mukaan, syksy 1993..... 122
47. Työttömyyden kesto sukupuolen ja koulutuksen mukaan, syksy 1993 ..... 123
48. Työttömyyden kesto ammatin mukaan, syksy 1993..... 125

**Työttömyyden tausta**

49. Työttömän toiminta ennen työttömyyttä sukupuolen ja iän mukaan, syksy 1993..... 126
50. Työttömät sukupuolen, iän, ennen työttömyyttä vallinneen tilanteen ja työsuhteen päättymisen syyn mukaan, syksy 1993..... 127
51. Työttömät sukupuolen, työkokemuksen, ennen työttömyyttä vallinneen tilanteen ja työsuhteen päättymisen syyn mukaan, syksy 1993..... 128

**Työnetsintätavat**

52. Työn etsintätavat sukupuolen ja iän mukaan, syksy 1993..... 129
53. Työn etsintätavat viimeisen ammatin mukaan, syksy 1993..... 130

**Unemployment****Unemployment, disguised unemployment, underemployment**

44. Stocks of unemployment, disguised unemployment and underemployment by sex and age, autumn 1993 ..... 120

**Unemployed during the past 12 months**

45. Persons with spells of unemployment during preceding 12 months by sex, age and activity during survey period, autumn 1993 .... 121

**Duration of unemployment**

46. Duration of unemployment by sex and age, autumn 1993..... 122
47. Duration of unemployment by sex and level of education, autumn 1993..... 123
48. Duration of unemployment by occupation, autumn 1993 ..... 125

**Situation before unemployment**

49. The unemployed by sex, age and labour force participation before entry into unemployment, autumn 1993..... 126
50. The unemployed by sex, age, labour force participation before entry into unemployment and reason for termination of employment, autumn 1993..... 127
51. The unemployed by sex, work experience, labour force participation before entry into unemployment and reason for termination of employment, autumn 1993..... 128

**Job search methods**

52. Job search methods of the unemployed by sex and age, autumn 1993 ..... 129
53. Job search methods according to latest occupation, autumn 1993 ..... 130

## Työttömät, toivottu työaika

54. Työttömien toivoma työajan pituus sukupuolen ja iän mukaan, syksy 1993 . . . . . 131

## Piilotyöttömyys, toivottu työaika

55. Piilotyöttömät sukupuolen ja iän mukaan, syksy 1993 . . . . . 132

56. Piilotyöttömien työn etsinnän esteet sukupuolen ja iän mukaan, syksy 1993 . . . . . 133

57. Piilotyöttömien toivoma työajan pituus sukupuolen ja iän mukaan, syksy 1993 . . . . . 134

## Laman vaikutus, uhkan kokeminen

58. Laman vaikutus työhön vuoden 1993 aikana sukupuolen ja työnantajan mukaan, syksy 1993 . . . . . 136

59. Laman vaikutus työhön vuoden 1993 aikana toimialan mukaan, syksy 1993 . . . . . 138

60. Palkansaajien työhön liittyviä uhkatekijöitä sukupuolen ja työnantajan mukaan, syksy 1993 . . . . . 140

61. Palkansaajien työhön liittyviä uhkatekijöitä toimialan mukaan, syksy 1993 . . . . . 142

## Unemployed persons, preferred working arrangement

54. The unemployed by sex, age and preferred working arrangement, autumn 1993 . . . . . 131

## Disguised unemployment, preferred working arrangement

55. Those in disguised unemployment by sex and age, autumn 1993 . . . . . 132

56. Obstacles to job search among those in disguised unemployment by sex and age, autumn 1993 . . . . . 133

57. Those in disguised unemployment by sex, age and preferred working arrangement, autumn 1993 . . . . . 134

## The effect of the recession and threats to work

58. The effect of the recession on work in 1993 by sex and type of employer, autumn 1993 . . . . . 136

59. The effect of the recession in 1993 by industry, autumn 1993 . . . . . 138

60. Employees by sex, employer category and threats to work, autumn 1993 . . . . . 140

61. Employees by industry and threats to work, autumn 1993 . . . . . 142

## Taulukoissa käytetyt symbolit – *Explanation of symbols to tables*

Ei mitään ilmoitettavaa – *Magnitude nil* . . . . . –

Suure pienempi kuin puolet käytetystä yksiköstä – *Magnitude less than half of unit employed* . . . . . 0

Tietoa ei ole saatu tai se on liian epävarma esitettäväksi – *Data not available or too uncertain to be reported* . . . . . ..

## Huomautuksia taulukoihin – *Notes in tables*

Pyöristyksistä johtuen tauluissa esiintyvät summat eivät aina täsmää – *Details will not add to the totals shown because of rounding*

Prosentit on laskettu sadoiksi pyöristetyistä luvuista – *Tables percentages have been calculated from figures rounded to hundreds*

# Tuloksia

Seuraavassa esitellään sellaisia Työvoiman vuosihaastattelun tuloksia, joista ei ole saatavissa tietoja muista työvoimatutkimuksista. Aikaisemmin on jo julkaistu samaa vuotta

koskeva, kuukausitutkimuksiin perustuva vuosiraportti (Työvoimatilasto 1993, Työmarkkinat 1994:14).

## Työehdot huononivat joka toiselta palkansaajalta

Lähes puolet 1,6 miljoonasta palkansaajasta oli jollain tavalla joutunut työssään lamasta aiheutuvien supistamistoimenpiteiden kohteeksi vuoden 1993 aikana. Joka neljäs (23 %) palkansaajan lomarahoja oli joko leikattu, vaihdettu vapaaseen tai poistettu kokonaan. Joka viidennen (21 %) bruttopalkkaa oli alennettu tai työhön kuuluvia etuuksia oli karsittu. Lomautettuna tai lyhennetyl-

lä työviikolla oli ollut joka viides (19 %) palkansaaja.

Loka-joulukuussa 1993 työssäolleista palkansaajista neljäsosa ilmoitti yhden itseensä kohdistuneen supistamistoimenpiteen ja joka seitsemäs (14 %) kaksi. Kahdeksalle prosentille palkansaajista oli kerääntynyt useampia työehtojen huonontamistoimia.

**Kuvio 1. Työehtojen huononeminen vuoden 1993 aikana työnantajan mukaan, syksy 1993**  
**Figure 1. Experiencing the effects of recession in 1993 by employer sector, autumn 1993**

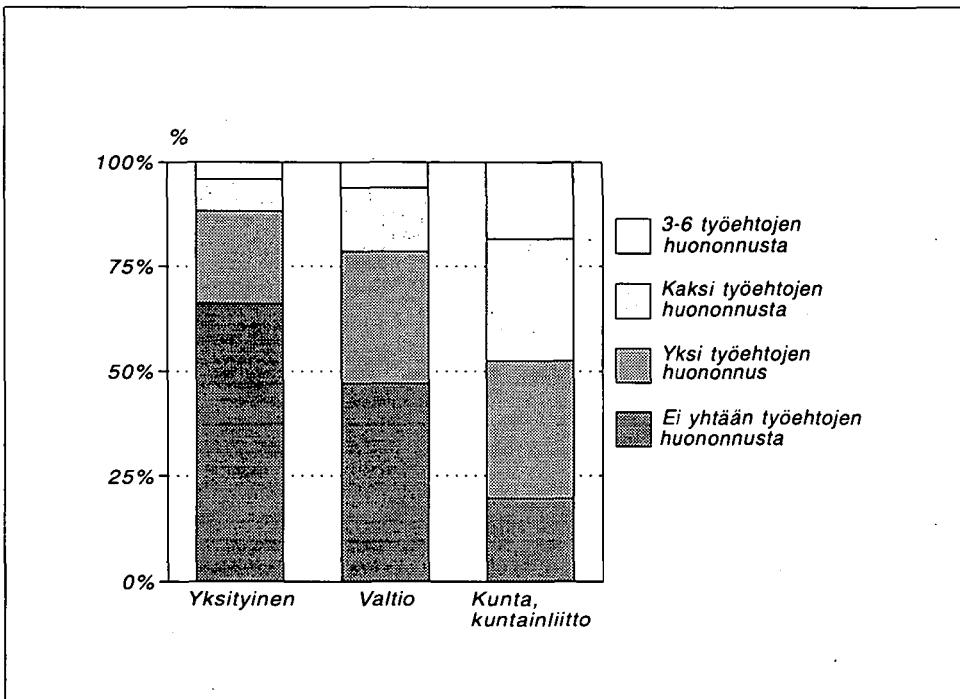

Palkansaajista vain 43 prosenttia tunsu työsuhteensa täysin turvatuksi vuoden 1993 lopulla. Lomarahojen poistoa, supistamista tai vapaaksi vaihtamista odotti kolmannes (34 %) palkansaajista, lomautusta epäili joka neljäs (27 %), lyhennettyyn työaikaan siirtymistä joka kymmenes (9 %) ja irtisanomista tai määräaikaisen työsuhteen päättymistä pelkäsi joka viides (20 %) palkansaaja.

Vähiten työehtojen huononnuksia ilmoittivat yksityisen sektorin palkansaajat. He myös kokivat työssään vähiten uhkia. Kuntien ja kuntainliittojen palkansaajilla oli eniten lamakokemuksia ja he myös tunsivat työsuhteensa monin tavoin uhatummaksi kuin valtion tai yksityisten työnantajien palveluksessa olevat.

Kaksi kolmasosaa yksityisen sektorin palveluksessa olleista ei ollut kokenut mitään lamasta johtuvia supistamistoimia työssään, kunnalla vain 20 prosenttia ja valtiolla 47 prosenttia oli selvinnyt yhtä hyvin.

Kuntasektorin palkansaajien työssä lama näkyi vuonna 1993 palkan alenemisena tai työhön kuuluvien etuuksien leikkaamisena (37 %), lomarahojen vaihtamisena vapaaseen (45 %), lomarahojen leikkaamisena (36 %) ja lomautuksina (20 %). Yksityisellä sektorilla palkansaajista 15 prosenttia ilmoitti palkan alennuksista tai etuuksien leikkaamisesta, lomautuksista 13 prosenttia ja kahdeksan prosenttia oli tehnyt lyhennettyä työviikkoa. Lomarahoihin ei yksityisellä sektorilla juurikaan ole kajottu vuonna 1993.

Työttömänä edellisen 12 kuukauden aikana oli ollut viidennes vuoden 1993 loka-joulu-

kuussa haastatelluista palkansaajista. Kuntalan palkansaajista työttömänä tai lomautettuna oli ollut 23 prosenttia, yksityisellä alalla 20 prosenttia ja valtiolla 15 prosenttia palkansaajista.

Taloudellinen taantuma on vähentänyt yksityisen sektorin työpaikkoja noin viidennesen vuodesta 1989 vuoteen 1993. Valtiolla oli vuonna 1993 työpaikkoja noin 10 prosenttia ja kunta-alalla noin 8 prosenttia vähemmän kuin vuonna 1989. Yksityisellä sektorilla lama on aiheuttanut konkursseja ja työttömyyttä, mutta työpaikkansa säilyttäneiden työehtoihin näytetään kajotun vähemmän kuin julkisella sektorilla.

Erilaisille supistuksille vastakkaisena ilmiönä todettiin ylitöiden lisääntyminen. Kun työnantajat eivät uskalla epävarmoissa oloissa palkata uusia työntekijöitä, teetetään ylitöitä. Julkisella puolella kiristynyt rahatilanne on esimerkiksi vähentänyt sijaisten palkkaamista, jolloin muiden työpaine kasvaa.

Vähiten työehtojen heikennyksiä oli kaupan alan ammateissa työskentelevillä ja eniten terveydenhuollon ja sosiaalialan ammateissa olevilla. Sama pätee uhkatuntemusten määrään. Toimialoista teollisuus koettiin turvallisimmaksi ja palveluala turvattomimmaksi.

Vähiten lamakokemuksia ja uhkan tunteita esiintyy pienissä, alle kymmenen hengen työpaikoissa työskentelevillä ja suurissa, yli 100 hengen toimipaikoissa. Ylemmät toimihenkilöt ilmoittivat eniten työehtojen huononnuksia ja uhkia ja työntekijät vähiten. Säästötoimet ovat kohdistuneet enemmän naisiin kuin miehiin (liitetaulukot 58–61).

## Joka kolmas työikäinen vuoden 1993 aikana työttömänä

Tutkimusta edeltäneen 12 kuukauden aikana työttömänä tai lomautettuna oli ollut 912 000 henkeä, noin 27 prosenttia työikäisestä väestöstä. Syksyllä 1993 heistä oli

työllisiä 38 prosenttia, työttömänä 52 prosenttia ja opiskelemissa kuusi prosenttia. Miehistä 30 prosenttia ja naisista 23 prosenttia oli ollut vuoden aikana työttömänä.

Työttömänä olleista parhaiten olivat työllistyneet 25–34-vuotiaat naiset ja huonoimmin 55–64-vuotiaat miehet. Alle 25-vuotiaista

työttömänä olleista noin viidesosa (19 %) oli siirtynyt opiskelumaan.

## Syksyllä 1993 työttömyys kosketti eri tavoin 800 000

Kaiken kaikkiaan eri tavalla työn puutteesta kärsiviä oli syksyllä 1993 lähes 800 000, liki 250 000 enemmän kuin syksyllä 1991, jolloin tutkimus tehtiin edellisen kerran. Noin 470 000 työttömän lisäksi vajaatyöllisiä oli 102 000. Vajaatyöllisiksi kutsutaan työllisiä, jotka ovat olleet osan viikkoa työttömänä tai jotka tekevät vastentahtoisesti osa-aikatyötä.

Piilotyöttömiä eli henkilöitä, jotka työhaluistaan huolimatta eivät olleet hakeneet työtä huonon työtilanteen takia, oli noin 90 000. Piilotyöttömistä lähes 70 prosenttia oli opiskelijoita. Näiden työtä vailla olevien lisäksi

syksyllä 1993 oli työministeriön tietojen mukaan työvoimakoulutuksessa 31 000 henkeä, 44 000 oli työttömyyseläkkeellä ja 57 000 oli työllistetty erikoistoimenpitein.

Verrattuna tilanteeseen ennen lamaa työttömyys on kuusinkertaistunut ja piilotyöttömyys ja vajaatyöllisyys ovat kaksinkertaistuneet. Työttömyyseläkeläisten määrä sen sijaan laski 20 000:lla syksystä 1989. Työvoimapolitiisin toimenpitein työllistettyjen ja koulutuksessa olevien määrät kaksinkertaistivat, mutta jäivät silti suhteellisen vähäisiksi verrattuna työttömyyden rajuun kasvuun.

**Taulukko 1. Työn puutteesta kärsiviä, syksyt 1989, 1991 ja 1993**  
*Table. 1 Persons suffering from lack of work, autumns 1989, 1991 and 1993*

	1989	1991	1993
<b>Yhteensä – Total</b> .....	<b>282 000</b>	<b>540 000</b>	<b>795 000</b>
Työttömät – <i>Unemployment</i> .....	73 000	248 000	472 000
Vajaatyölliset – <i>Underemployment</i> .....	48 000	83 000	102 000
Piilotyöttömät – <i>Disguised unemployment</i> .....	50 000	91 000	89 000
Työvoimakoulutuksessa <sup>1)</sup> – <i>Persons in employment training</i> <sup>1)</sup> .....	16 000	22 000	31 000
Erytöstoimenpitein sijoitetut <sup>1)</sup> – <i>Persons employed under special schemes</i> <sup>1)</sup> .....	32 000	47 000	57 000
Työttömyyseläkeläiset <sup>1)</sup> – <i>Persons on unemployment pension</i> <sup>1)</sup> .....	63 000	49 000	44 000

1) Työministeriön tilastoja -julkaisut – Työministeriön tilastoja (*Statistics from the Ministry of Labour*)

## Syksyllä 1993 työttömiä 472 000

Loka-joulukuussa 1993 työttömiä oli 472 000, josta 60 prosenttia oli miehiä ja 40 prosenttia naisia. Työttömyysaste oli 19,2. Nuoria 15–24-vuotiaita oli työttömistä 19 prosenttia. Pitkäaikaistyöttömien eli yli vuoden työttömänä olleiden osuus oli 30 prosenttia.

Työttömistä 47 prosentilla oli yli 15 vuoden työkokemus takanaan. Seitsemällä prosentilla

la työttömistä ei ollut lainkaan työkokemusta tai sitä oli alle vuosi.

Määräajaksi sovitun työn päättymisen takia työttömäksi oli joutunut 165 000, irtisanottuja oli 115 000 ja lomautettuja 59 000.

Työttömistä 91 prosenttia oli työttömyysturvan piirissä. Ansiosidonnaista päivärahaa sai

58 prosenttia (276 000) ja Kansaneläkelaitoksen peruspäivärahaa maksettiin 33 prosentille (154 000), ilman työttömyyskorvausta oli 42 000 työtöntä.

Työttömistä 65 prosenttia oli ammatillisesti järjestäytyneitä (306 000), lisäksi noin 9 000 kuului yksityiseen tai liiton työttömyyskassaan.

## Joka kolmas pitkäaikaistyötön

Syksyllä työttömänä olleista 472 000 hen-  
gestä hieman yli puolet (52 %) oli ollut il-  
man työtä yli puoli vuotta. Yli vuoden oli  
ollut työttömänä 143 000 eli lähes joka kol-  
mas ja seitsemällä prosentilla työttömyys oli  
kestänyt yli kaksi vuotta. Yli vuoden työttö-  
mänä olleista oli miehiä kaksi kolmasosaa.  
Mitä iäkkäämpi henkilö ja huonompi koulu-  
tus, sitä kauemmin työttömyys oli kestänyt.

Alle 25-vuotiaista työttömistä 15 000 eli 16  
prosenttia oli ollut yli vuoden työttömänä.  
Nuorista pitkäaikaistyöttömistä neljäsosalla  
ei ollut lainkaan työkokemusta tai sitä oli  
alle vuosi.

Pitkäaikaistyöttömien osuus kaikista työttö-  
mistä vaihtelee maan eri osissa. Kun pää-  
kaupunkiseudun työttömistä 40 prosentilla  
työttömyys oli kestänyt yli vuoden, niin  
Pohjois-Suomen työttömistä 16 prosenttia  
oli ollut yhtä kauan työttömänä.

Työttömistä 83 prosenttia oli ollut työssä en-  
nen työttömäksi joutumistaan. Noin  
160 000:lla työttömyyttä edeltävä työsuhte  
oli kestänyt alle vuoden, heistä noin 90 000  
oli ollut työllistämistuella työllistettynä en-  
nen työttömyyttä.

**Taulukko 2. Tutkimushetkellä työttömänä olleet työttömyyden keston mukaan 1978 – 1993**  
**Table 2. Persons unemployed during survey period by length of unemployment in 1978 – 1993**

Vuosi Year	Yhteensä <sup>1)</sup> Total		Alle 2 kk Less than 2 months		Yli 2 kk <sup>2)</sup> 2 months or more		Yli 1/2 v. 6 months or more		Yli 1 v. A year or more	
	1 000	%	1 000	%	1 000	%	1 000	%	1 000	%
1978 .....	170		56	32	111	65	66	39	41	24
1979 .....	123		42	34	78	63	56	45	40	32
1980 .....	104		41	39	60	57	36	35	27	26
1981 .....	123		49	40	69	56	42	34	29	24
1982 .....	150		51	34	96	64	62	41	44	30
1983 .....	152		45	30	90	59	54	36	38	25
1984 .....	137		40	29	91	66	60	44	47	34
1985 .....	150		39	26	101	68	69	46	53	35
1986 .....	179		51	28	111	62	83	46	63	35
1987 <sup>3)</sup> .....	130		50	38	73	56	37	28	23	18
1989 <sup>3)</sup> .....	73		32	44	38	52	17	23	5	7
1991 <sup>3)</sup> .....	248		82	33	157	64	78	31	22	9
1993 <sup>3)</sup> .....	472		88	19	379	80	247	52	143	30

1) Sisältää myös ne työttömät, joilla työttömyyden kesto tuntematon. – Also includes unemployed persons the length of whose unemployment is not known.

2) Tähän sisältyvät kaikki vähintään 2 kuukautta työttömänä olleet, vastaavasti seuraavissa sarakkeissa.  
Includes all persons who have been unemployed for two months or more.

3) Ilman työttömyyseläkeläisiä. – Excl. persons on unemployment pension.

Kuvio 2. Pitkäaikaistyöttömät, syksyt 1989, 1991 ja 1993  
 Figure 2. Long-term unemployment, autumns 1989, 1991 and 1993

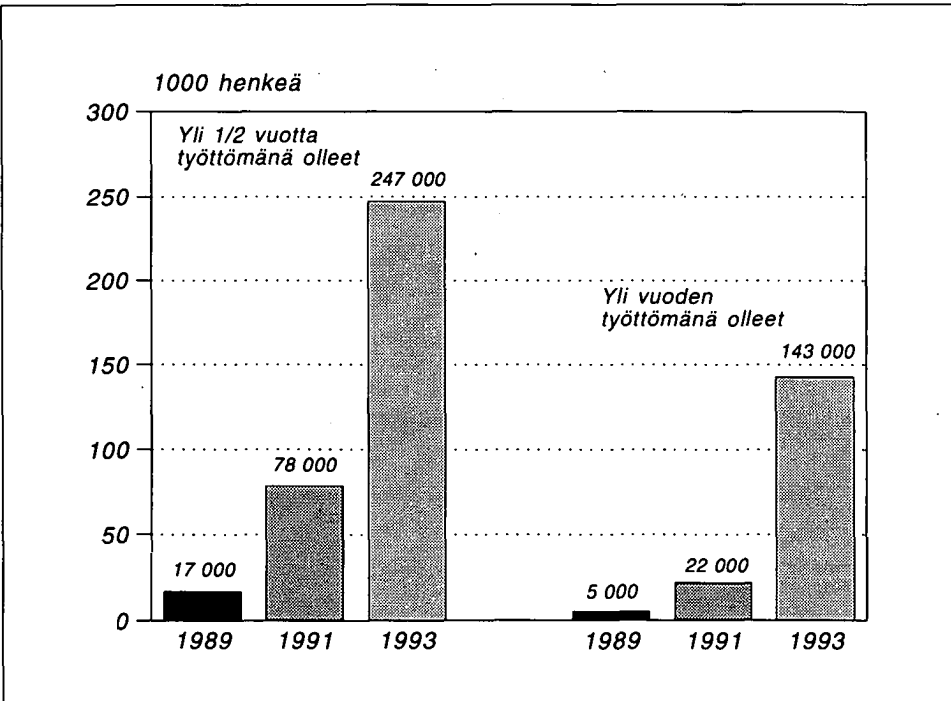

## Työtä etsitään vilkkaasti

Lama ei tunnu lannistaneen työttömien työnhakuintoa. Työttömistä 94 prosenttia oli viimeisen kuukauden aikana hakenut työtä työvoimatoimiston kautta, lehti-ilmoituksiin oli vastannut 60 prosenttia, suoraan työnantajalta töitä oli tiedustellut 35 prosenttia ja tuttavien ja sukulaisten kautta työtä oli hakenut 30 prosenttia. Yli 55-vuotiaat käyttivät nuo-

rempiaan vähemmän muita kuin työvoimatoimiston palveluita työnhaussa.

Vuoden aikana työttömänä olleista parhaiten olivat saaneet työtä 25–34-vuotiaat naiset ja huonoimmin 55–64-vuotiaat miehet. Alle 25-vuotiaista työttömänä olleista noin viidennes oli siirtynyt opiskelemaan.

# Vajaatyölliset

Syksyllä 1993 vajaatyöllisiä oli 102 000 eli noin kaksi kertaa enemmän kuin syksyllä 1989. Vajaatyölliset voidaan jakaa vastentahtoisesti osa-aikatyötä tehneisiin ja osan viikkoa työttömänä olleisiin.

Osan viikkoa työttömänä olleiden määrä nousi 8 000:sta 40 000:een syksystä 1989

syksyyn 1991 siirryttäessä ja oli sama syksyllä 1993. Vastentahtoisesti osa-aikatyötä tekevien määrä on sen sijaan noussut edelleen vuoden 1991 syksyn 50 000:sta 72 000:een.

Ennen vuotta 1991 vajaatyöllisistä oli naisia noin kaksi kolmasosaa, mutta nyt miehiä ja naisia on lähes yhtä paljon.

**Kuvio 3. Vajaatyölliset vajaatyöllisyyden tyypin mukaan, syksyt 1982 – 1993**  
**Figure 3. Underemployment by type of underemployment, autumns 1982 – 1993**

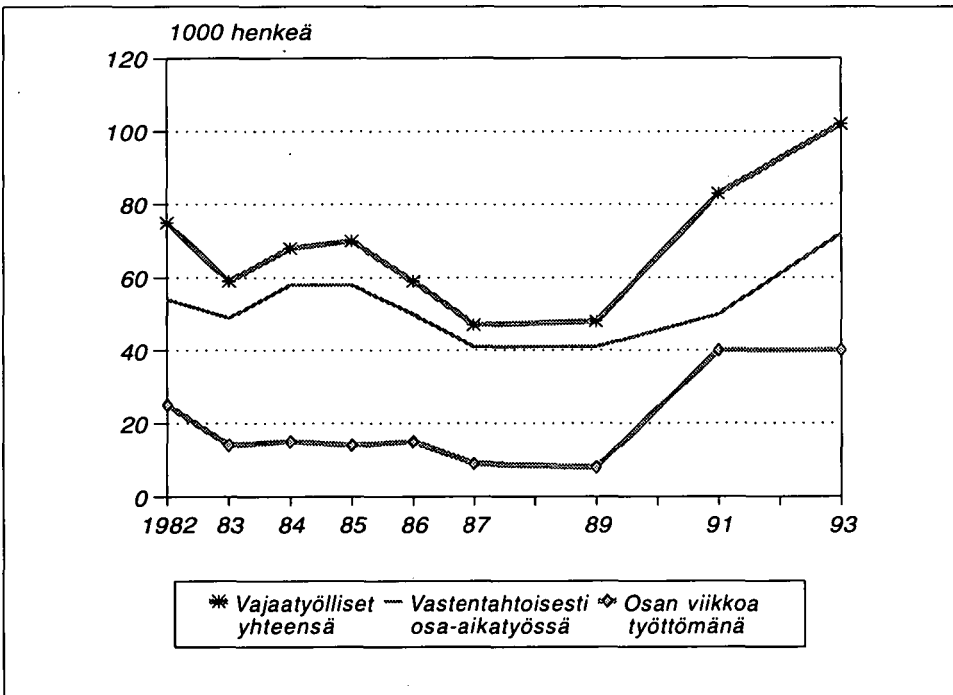

**Taulukko 3. Vajaatyölliset vajaatyöllisyyden tyypin ja sukupuolen mukaan, syksyt 1982 – 1993**  
**Table 3. Underemployment by type of underemployment and sex, autumns 1982 – 1993**

Vajaatyöllisyyden tyyppi <sup>1)</sup> Type of underemployment <sup>1)</sup> Vuosi – Year	Molemmat sukupuolet Both sexes		Miehet – Males		Naiset – Females	
	1 000	%	1 000	%	1 000	%

**Vajaatyölliset yhteensä – Underemployed total**

1982.....	75	100	30	40	45	60
1983.....	59	100	21	36	38	64
1984.....	68	100	23	34	45	66
1985.....	70	100	25	36	45	64
1986.....	59	100	22	37	37	63
1987.....	47	100	15	32	33	70
1989.....	48	100	16	34	31	66
1991.....	83	100	42	50	42	50
1993.....	102	100	49	48	53	52

**Vastentahtoisesti osa-aikatyössä – Reluctantly working part-time (1 – 29 h/week)**

1982.....	54	100	15	28	38	72
1983.....	49	100	13	27	36	73
1984.....	58	100	16	28	42	72
1985.....	58	100	18	31	40	69
1986.....	50	100	16	32	34	68
1987.....	41	100	12	29	29	71
1989.....	41	100	13	32	28	68
1991.....	50	100	19	38	30	60
1993.....	72	100	31	43	41	57

**Osan viikkoa työttömänä – Unemployed for part of the week**

1982.....	25	100	15	60	10	40
1983.....	14	100	10	71	4	29
1984.....	15	100	9	60	6	40
1985.....	14	100	8	57	6	43
1986.....	15	100	9	56	7	44
1987.....	9	100	4	44	5	56
1989.....	8	100	3	38	5	63
1991.....	40	100	26	65	14	35
1993.....	40	100	22	55	18	45

Huom! Vuoden 1989 tiedot korjattu.

Note! The data for 1989 have been corrected.

1) Henkilö on voinut olla sekä vastentahtoisesti osa-aikatyössä että osan viikkoa työttömänä, mutta Vajaatyölliset yhteensä -kohdassa hän ei kuitenkaan esiinny kahteen kertaan.

A person reluctantly working part-time and unemployed during part of the survey week is included in the figures for total underemployment only once.

**Kuvio 4. Työttömät, piilotyöttömät ja vajaatyölliset sukupuolen mukaan, syksy 1993**  
**Figure 4. Unemployment, disguised unemployment and underemployment by sex, autumn 1993**

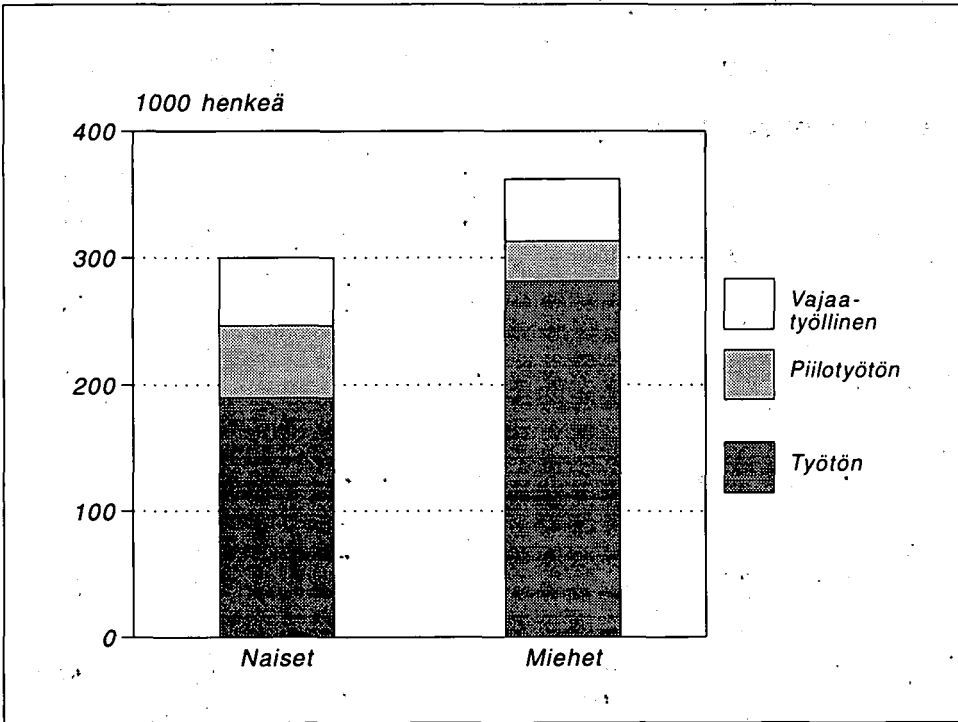

## Piilotyöttömät

Piilotyöttömällä tarkoitetaan henkilöä, joka haluaisi ja voisi mennä työhön, mutta joka ei ole kuitenkaan aktiivisesti etsinyt työtä paikkakunnan huonon työtilanteen takia. Syksyllä 1993 piilotyöttömiä oli noin 89 000 eli 2,6 prosenttia 15–64-vuotiaasta väestöstä. Piilotyöttömiä oli noin 40 000 enemmän kuin ennen lamaa syksyllä 1989, mutta saman verran kuin syksyllä 1991. Piilotyöttömistä suurin osa on koululaisia ja opiskeli-

joita, jotka mielellään rahoittaisivat opintojaan osapäivätyöllä.

Piilotyöttömistä 68 prosenttia oli opiskelijoita, 24 prosenttia hoiti lapsia tai kotia ja kahdeksan prosenttia teki jotain muuta. Naisten osuus oli 65 prosenttia. Alle 25-vuotiaita oli 60 prosenttia. Piilotyöttömistä noin 60 prosenttia toivoi ensisijaisesti osa-aikatyötä.

Kuvio 5. Työttömät, piilotyöttömät ja vajaatyölliset, syksyt 1989, 1991 ja 1993

Figure 5. Unemployment, disguised unemployment and underemployment, autumns 1989, 1991 and 1993

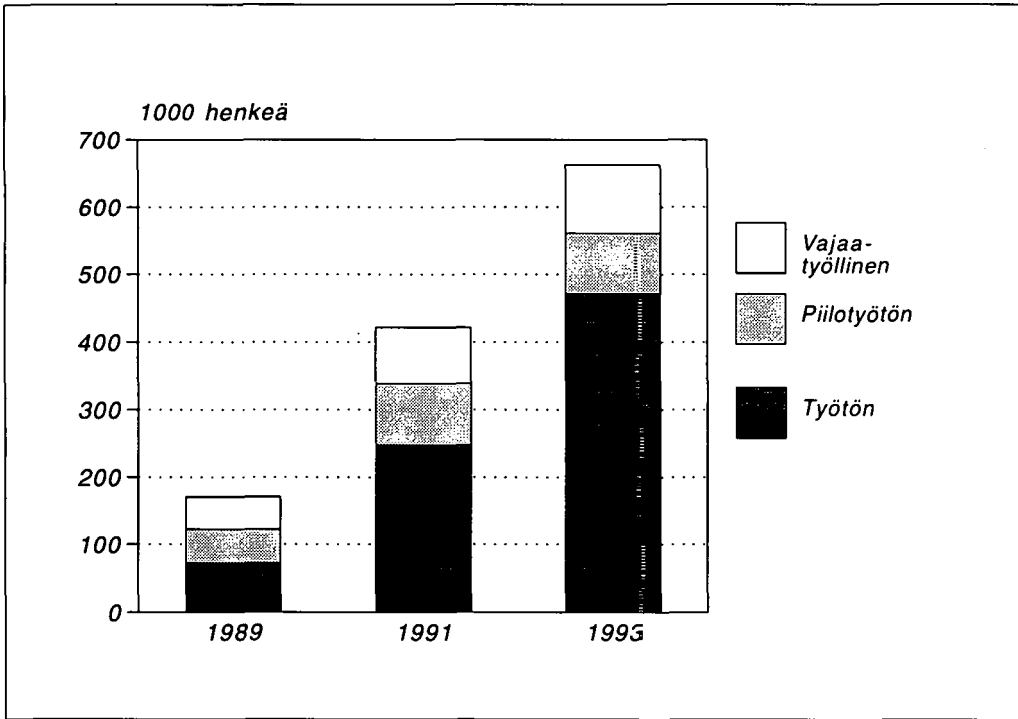

Kuvio 6. Piilotyöttömät toiminnan mukaan, syksyt 1982 – 1993

Figure 6. Disguised unemployment by activity, autumns 1982 – 1993

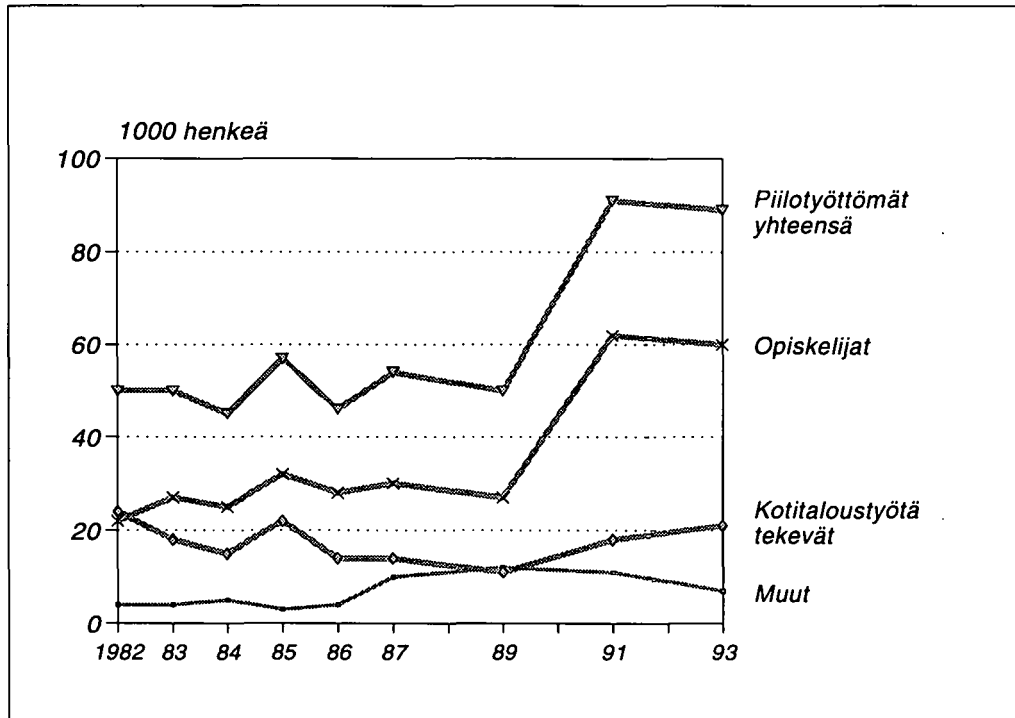

**Taulukko 4. Piilotyöttömät sukupuolen ja iän mukaan, syksyt 1982 – 1993**  
**Table 4. Disguised unemployment by sex and age, autumns 1982 – 1993**

Sukupuoli – Sex Vuosi – Year	Piilotyöttömät yht. Disguised unemployed total		15–24 v. – years		25–44 v. – years		45–64 v. – years	
	1 000	%	1 000	%	1 000	%	1 000	%

**Molemmat sukupuolet – Both sexes**

1982.....	50	100	18	36	15	30	18	36
1983.....	50	100	25	50	13	26	11	22
1984.....	45	100	23	51	11	24	11	24
1985.....	57	100	29	51	14	25	14	25
1986.....	46	100	25	54	13	28	8	17
1987.....	54	100	27	50	11	20	16	30
1989.....	50	100	25	50	9	18	16	32
1991.....	91	100	55	60	20	22	15	16
1993.....	89	100	53	60	21	23	15	17

**Miehet – Males**

1982.....	12	100	9	75	3	25	1	8
1983.....	16	100	12	75	3	19	1	6
1984.....	14	100	11	79	2	14	1	7
1985.....	18	100	14	74	3	16	2	11
1986.....	16	100	12	75	2	13	2	13
1987.....	18	100	11	61	2	11	4	22
1989.....	21	100	13	62	2	10	7	33
1991.....	39	100	27	72	7	18	5	13
1993.....	31	100	20	63	7	21	5	16

**Naiset – Females**

1982.....	38	100	9	24	12	32	17	45
1983.....	34	100	14	41	10	29	10	29
1984.....	30	100	12	40	9	30	10	33
1985.....	39	100	15	39	11	28	12	31
1986.....	30	100	13	43	11	37	6	20
1987.....	37	100	16	43	9	24	12	32
1989.....	28	100	12	43	8	29	8	29
1991.....	51	100	28	55	13	25	10	20
1993.....	57	100	33	58	14	24	10	18

## Uusista työsuhteista 60 prosenttia määräaikaisia

Palkansaajista 85 prosentilla oli pysyvä työsuhde, miehillä hieman useammin kuin naisilla. Kokonaistilanne on pysynyt samana vuodesta 1982, mutta huono työllisyystilanne vaikuttaa siten, että alle vuoden työpaikassa olleista 60 prosentilla oli määräaikainen ja vain 35 prosentilla pysyvä työsuhde. Ennen lamaa, syksyllä 1989 tilanne oli lähes päinvastainen, silloin uusista työntekijöistä vain 38 prosenttia oli määräaikaisia.

Syksyllä 1993 alle 20-vuotiaiden työntekijöiden työsuhteista noin puolet ja 20–24 -vuotiaidenkin työsuhteista 44 prosenttia oli määräaikaisia.

Osa-aikatyö on usein määräaikaista. Alle 30 tuntia viikossa työskennelleistä palkansaajista noin kolmannes (31 %) oli määräaikaisessa työsuhteessa, kun kokoaikatyötä tehneistä vain 12 prosenttia oli määräaikaisia.

**Taulukko 5. Nuorten palkansaajien työsuhteen pysyvyys, syksyt 1982 – 1993**  
**Table 5. Young employees by type of employment contract, autumns 1982 – 1993**

Vuosi Year	Pysyvä – Permanent			Määräaikainen – Fixed-term		
	Kaikki 15 – 64 -vuotiaat All 15 – 64 year olds	15 – 19 -vuotiaat 15 – 19 years	20 – 24 -vuotiaat 20 – 24 years	Kaikki 15 – 64 -vuotiaat All 15 – 64 year olds	15 – 19 -vuotiaat 15 – 19 years	20 – 24 -vuotiaat 20 – 24 years
	%					
1982 .....	86	52	71	11	38	26
1983 .....	85	46	71	11	39	25
1984 .....	86	48	65	11	40	29
1985 .....	86	52	71	11	35	25
1986 .....	85	49	63	12	36	30
1987 .....	86	49	69	11	39	27
1989 .....	86	56	73	12	33	24
1991 .....	86	47	67	13	46	31
1993 .....	85	42	51	14	51	44

**Taulukko 6. Palkansaajien työsuhteen pysyvyys sukupuolen ja säännöllisen viikkotyöajan mukaan, syksy 1993**  
**Table 6. Employees by type of employment contract, sex and normal hours of work per week, autumn 1993**

Sukupuoli – Sex	Säännöllinen viikkotyöaika Normal hours of work per week	Palkansaajat Employees		Työsuhteen pysyvyys Type of employment contract:					
		Yhteensä Total		Pysyvä Permanent		Määräaikainen Fixed-term		EOS DK	
		1 000	%	1 000	%	1 000	%	1 000	%
<b>Molemmat sukupuolet – Both sexes</b>		<b>1 650</b>	<b>100</b>	<b>1 409</b>	<b>85</b>	<b>223</b>	<b>14</b>	<b>19</b>	<b>1</b>
Osa-aikatyö Part-time work	1 – 29 t/vko (1 – 29 h/week)	130	100	81	62	40	31	9	7
Kokoaikatyö Full-time work	30 – t/vko (30 – h/week)	1 520	100	1 328	87	182	12	10	1
<b>Miehet – Males</b> Yhteensä – Total		<b>799</b>	<b>100</b>	<b>690</b>	<b>86</b>	<b>98</b>	<b>12</b>	<b>11</b>	<b>1</b>
Osa-aikatyö Part-time work	1 – 29 t/vko (1 – 29 h/week)	42	100	23	54	14	33	6	13
Kokoaikatyö Full-time work	30 – t/vko (30 – h/week)	757	100	667	88	84	11	5	1
<b>Naiset – Females</b> Yhteensä – Total		<b>851</b>	<b>100</b>	<b>719</b>	<b>85</b>	<b>125</b>	<b>15</b>	<b>8</b>	<b>1</b>
Osa-aikatyö Part-time work	1 – 29 t/vko (1 – 29 h/week)	88	100	58	66	27	30	3	4
Kokoaikatyö Full-time work	30 – t/vko (30 – h/week)	763	100	661	87	98	13	4	1

Syksyllä 1993 määräaikaisessa työsuhteessa oli 223 000 palkansaajaa. Heistä 77 prosenttia oli määräaikaisessa työssä, koska ei ollut löytänyt pysyvää. Kokoaikaisista 75 prosenttia ja osa-aikaisista 83 prosenttia ilmoitti määräaikaisuuden syyksi sen, ettei ollut löytänyt pysyvää työtä. Osa-aikatyötä tehneistä 40 000 oli määräaikaisia, heistä 11 prosenttia ei ollut halunnut pysyvää työtä.

Syksyn 1993 Työvoiman vuosihaastattelussa kysyttiin ensimmäistä kertaa määräaikaisessa työsuhteessa olevalta sitä, oliko hän työllistämistuella työllistetty. Tukityöllistettyjä oli 46 000 eli viidennes määräaikaisessa työsuhteessa olleista palkansaajista.

Valtion ja kunta-alan palkansaajista noin viidennes oli määräaikaisia syksyllä 1993. Yksityissektorin palkansaajista 10 prosenttia oli määräaikaisia.

**Taulukko 7. Määräaikaista työtä tehneet palkansaajat sukupuolen, säännöllisen viikkotyöajan ja määräaikaisuuden syyn mukaan, syksy 1993**

**Table 7. Fixed-term employees by sex, normal hours of work per week and reason why engaged for a fixed term, autumn 1993**

Sukupuoli – Sex	Määräaikaiset palkansaajat yhteensä Fixed-term employees total	Työsuhteen määräaikaisuuden syy – Reason why engaged for a fixed-term											
		Pysyvää työtä ei löytynyt Could not find a permanent job		Ei halunnut pysyvää työtä Did not want a permanent job		Työharj., oppisopimus Apprentice, trainee		Muu syy, esim. työn luonne Other reason, nature of work		EOS DK			
		1 000	%	1 000	%	1 000	%	1 000	%	1 000	%		
<b>Molemmat sukupuolet – Both sexes</b>	<b>223</b>	<b>100</b>	<b>171</b>	<b>77</b>	<b>11</b>	<b>5</b>	<b>10</b>	<b>5</b>	<b>26</b>	<b>12</b>	<b>4</b>	<b>2</b>	
Osa-aikatyö Part-time work	1 – 29 t/vko (1 – 29 h/week)	40	100	34	83	4	11	1	1	2	4	–	–
Kokoaikatyö Full-time work	30 – t/vko (30 – h/week)	182	100	137	75	7	4	9	5	25	14	4	2
<b>Miehet – Males</b>	<b>Yhteensä – Total</b>	<b>98</b>	<b>100</b>	<b>75</b>	<b>76</b>	<b>5</b>	<b>5</b>	<b>5</b>	<b>5</b>	<b>11</b>	<b>11</b>	<b>2</b>	<b>3</b>
Osa-aikatyö Part-time work	1 – 29 t/vko (1 – 29 h/week)	14	100	11	81	2	11	1	4	1	5	–	–
Kokoaikatyö Full-time work	30 – t/vko (30 – h/week)	84	100	64	76	4	4	4	5	10	12	2	3
<b>Naiset – Females</b>	<b>Yhteensä – Total</b>	<b>125</b>	<b>100</b>	<b>96</b>	<b>77</b>	<b>6</b>	<b>5</b>	<b>5</b>	<b>4</b>	<b>15</b>	<b>12</b>	<b>2</b>	<b>1</b>
Osa-aikatyö Part-time work	1 – 29 t/vko (1 – 29 h/week)	27	100	22	85	3	11	–	–	1	4	–	–
Kokoaikatyö Full-time work	30 – t/vko (30 – h/week)	98	100	74	75	3	3	5	5	14	15	2	2

**Taulukko 8. Palkansaajien työsuhteen pysyvyys työnantajatyypin mukaan, syksy 1993**  
**Table 8 Employees by type of employer and type of employment contract, autumn 1993**

Työnantaja – Employer	Palkan- saajat yhteensä Employees total	Pysyvä työsuhte Permanent contract	Määräaik.työs. – Fixed term contract			EOS – DK
			Yhteensä Total	Tukityöll. Empl. support cases	Muuten määr. Others	
	1 000					
<b>Yhteensä – Total</b> .....	<b>1 650</b>	<b>1 409</b>	<b>223</b>	<b>46</b>	<b>175</b>	<b>21</b>
Valtio – Central government.....	219	179	39	11	28	1
Kunta – Local government.....	410	329	80	17	62	3
Yksityinen – Private.....	1 014	896	103	18	84	16
EOS – DK.....	6	..	..	..	..	..
	%	%	%	%	%	%
<b>Yhteensä – Total</b> .....	<b>100</b>	<b>85</b>	<b>14</b>	<b>3</b>	<b>11</b>	<b>1</b>
Valtio – Central government.....	100	82	18	5	13	1
Kunta – Local government.....	100	80	19	4	15	1
Yksityinen – Private.....	100	88	10	2	8	2

## Kolme palkansaajaa neljästä säännöllisessä päivätyössä

Syksyllä 1993 palkansaajista 73 prosenttia teki säännöllistä päivätyötä ja vuorotyössä oli 18 prosenttia. Alle 25-vuotiaat nuoret tekivät säännöllistä iltta-, yö- tai aamutyötä, kaksivuoro- ja viikonlopputyötä useammin kuin vanhemmat palkansaajat. Osa-aikatyötä tehneistä hieman yli puolella oli säännöllinen päivätyö.

Säännöllinen yötyö oli työaikamuotona noin 9 000 palkansaajalla ja kolmivuorotyötä teki 121 000, yhteensä se oli noin kahdeksan prosenttia palkansaajista. Palkansaajista 11 prosenttia sanoi työskentelevänsä yöllä kello 23 ja kuuden välillä usein, 19 prosenttia silloin tällöin ja 70 prosenttia ei koskaan. Yötyön tekeminen on yleistynyt syksystä 1991.

**Taulukko 9. Palkansaajat työaikamuodon mukaan, syksyt 1981 – 1993**  
**Table 9. Employees by working arrangement, autumns 1981 – 1993**

Vuosi Year	Palkansaajat yhteensä Employees total		Työaikamuoto – Working arrangement				EOS DK
			Päivätyö Day work	Ilta-, yö- tai aamutyö Evening, night or morning work	Vuorotyö Shift work	Muu työaika Other	
	1 000	%	%	%	%	%	
1981.....	1 983	100	75	3	14	7	0
1982.....	1 979	100	75	3	16	6	0
1984.....	2 047	100	74	4	15	6	2
1985.....	2 067	100	75	3	15	6	2
1986.....	2 042	100	75	3	15	5	2
1987.....	2 012	100	75	3	15	5	2
1989.....	2 073	100	74	4	17	5	0
1991.....	1 890	100	76	3	15	6	0
1993.....	1 650	100	73	3	18	6	0

Noin 9 000 palkansaajaa teki pelkästään viikonlopputyötä. Palkansaajista 23 prosenttia sanoi työskentelevänsä usein ja 35 prosenttia silloin tällöin lauantaisin. Sunnuntaisin työs-

kenteli 16 prosenttia palkansaajista usein ja 30 prosenttia silloin tällöin. Sekä lauantaitettä sunnuntaityötä tehneiden osuudet ovat kasvaneet syksystä 1991.

## Etätyö ei ole yleistynyt syksystä 1991

Syksyllä 1993 työllisistä 86 prosenttia työskenteli kodin ulkopuolella, kahdeksan prosenttia kotona ja kuusi prosenttia osittain kotona ja osittain kodin ulkopuolella. Kotona työskentely ei ole lisääntynyt syksystä 1991.

Tyypillisintä kotona työskentely on edelleenkin yrittäjille, heistä 41 prosenttia työskentelee kokonaan kotona ja 13 prosenttia osittain kotona ja osittain kodin ulkopuolella. Yrittäjien kotona työskenteleminen on kuitenkin vähenemässä, vielä syksyllä 1989 puolet yrittäjistä työskenteli pelkästään kotona. Palkansaajista vain kuusi prosenttia työskentelee kokonaan tai edes osittain kotona, yleensä nämä ovat ylempiä toimihenkilöitä.

Yhteensä - Total . . . . . 1 890 1 650 100 100

## Palkansaajista neljännes pienissä työyhteisöissä

Kysymyksellä työpaikan koosta on pyritty selvittämään palkansaajien sosiaalista työympäristöä eikä yritysten kokoa. Palkansaajista neljännes työskentelee pienissä, alle kymmenen hengen työpaikoissa ja samoin neljännes yli 100 hengen työpaikoissa.

Yhteensä - Total . . . . . 1 890 1 650 100 100

**Taulukko 10. Palkansaajat työpaikan koon mukaan, syksyt 1991 ja 1993**  
**Table 10. Employees by establishment size, autumns 1991 and 1993**

Työpaikan koko Establishment size	1991	1993	1991	1993
	1 000		%	
Yhteensä - Total . . . . .	1 890	1 650	100	100
1- 9 . . . . .	516	419	27	25
10- 19 . . . . .	252	241	13	15
20- 49 . . . . .	368	340	19	21
50- 99 . . . . .	214	180	11	11
100-199 . . . . .	151	138	8	8
200-499 . . . . .	165	140	9	8
500- . . . . .	167	139	9	8
EOS - DK . . . . .	57	52	3	3

# Palkkausmuoto

Naispalkansaajista 78 prosenttia saa viikko- tai kuukausipalkkaa ja 17 prosenttia on tuntipalkkaisia. Miespalkansaajilla viikko- ja kuukausipalkan valta-asema ei ole yhtä selvä

kuin naisilla; tuntipalkkaa maksetaan 31 prosentille ja viikko- tai kuukausipalkkaa 57 prosentille miehistä.

**Kuvio 7. Palkansaajien palkkausmuoto, syksyt 1989, 1991 ja 1993**  
**Figure 7. Employees by pay arrangement, autumns 1989, 1991 and 1993**

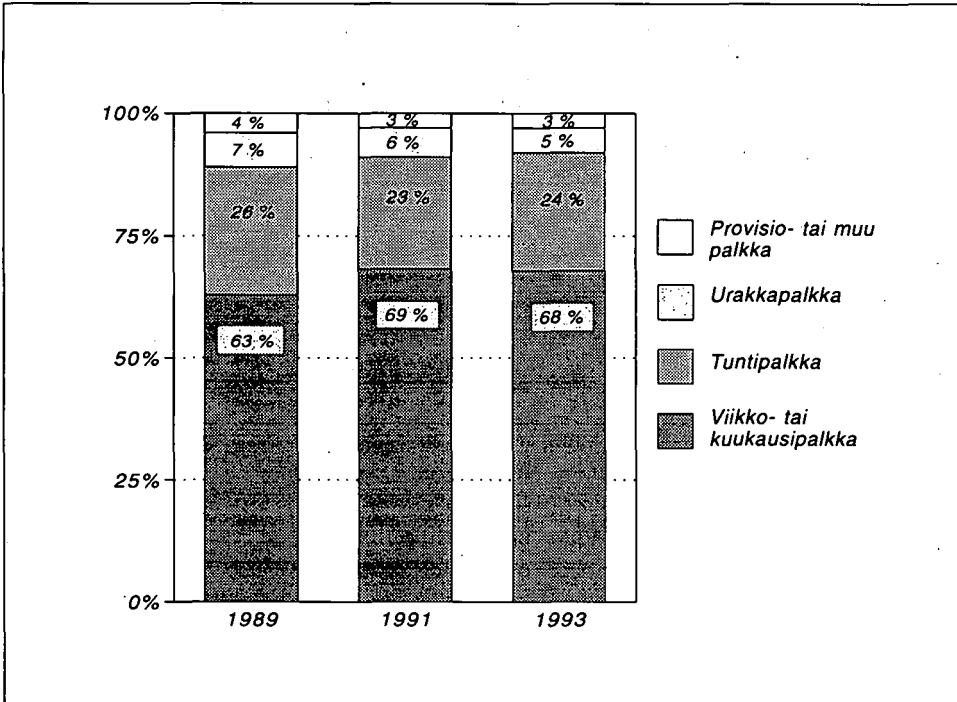

## Miehille enemmän ja naisille vähemmän työkoulutusta

Työnantajan kustantamaan koulutukseen oli edellisen 12 kuukauden aikana osallistunut 41 prosenttia palkansaajista, kolme prosenttiyksikköä vähemmän kuin 1989. Erityisesti ylempiä toimihenkilöitä koulutettiin vähemmän kuin ennen. Miespalkansaajista 39 prosenttia ja naisista 44 prosenttia oli osallistu-

nut työkoulutukseen, eli saman verran kuin syksyllä 1991.

Palkansaajia koulutetaan siis lähes yhtä paljon kuin ennen lamaa, mutta he saavat tulla toimeen lyhyemmillä koulutusjaksoilla. Vuonna 1993 koulutukseen osallistuneet sai-

vat keskimäärin 6,2 päivää koulutusta vuoden aikana ja vuonna 1991 6,8 päivää.

Koulutuksesta tinkiminen on tapahtunut naisten koulutusta lyhentämällä. Miesten

koulutus on sen sijaan pidentynyt. Miehillä koulutuspäiviä oli 7,9 ja naisilla 4,8 osallistujaa kohden. Kaksi vuotta aiemmin miehillä oli 7,7 ja naisilla 6,0 koulutuspäivää osallistujaa kohden.

**Taulukko 11. Palkansaajien työkoulutus sosioekonomisen aseman mukaan, syksyt 1982 – 1993**  
**Table 11. Employees by socio-economic group and personnel training, autumns 1982 – 1993**

Vuosi Year	Palkansaajat yhteensä Employees total	Ylemmät toimihenkilöt Upper-level salaried employees	Alemmat toimihenkilöt Lower-level salaried employees	Työntekijät Wage earners
	%			
1982 .....	29	55	38	13
1983 .....	28	51	36	15
1984 .....	31	54	39	16
1985 .....	32	55	42	15
1986 .....	33	60	40	17
1987 .....	34	60	43	18
1989 .....	44	75	53	25
1991 .....	42	64	48	24
1993 .....	41	60	50	23

## Lama lisännyt järjestäytymistä

Ammattiliittoon kuulumista tiedusteltiin sekä työllisiltä palkansaajilta että työttömiltä. Työttömistä 65 prosenttia oli ammatillisesti järjestäytyneitä.

Palkansaajien järjestäytyminen on lisääntynyt vuodesta 1991. Työssä olleista palkansaajista 81 prosenttia kuului johonkin ammattiliittoon syksyllä 1993. Kaksi vuotta aiemmin järjestäytyneitä oli 75 prosenttia. Laman aiheuttaman epävarmuuden lisäksi järjestäytymisasteen kohoamiseen vaikuttaa

se, että nuoria on työelämässä vähemmän kuin ennen lamaa.

Kokoaikatyötä tehneistä palkansaajista 83 prosenttia oli järjestäytyneitä ja osa-aikaisista 54 prosenttia. Molemmissa ryhmissä naiset ovat miehiä järjestäytyneempiä, mutta erityisesti osa-aikatyötä tekevästä naisista kuuluvat miehiä useammin liittoon. Osa-aikaisista miehistä 39 ja naisista 61 prosenttia oli järjestäytyneitä syksyllä 1993.

**Kuvio 8. Palkansaajien ammattiliittoon kuuluminen sukupuolen ja säännöllisen viikkotyöajan mukaan, syksyt 1989, 1991 ja 1993**

**Figure 8. Employees by normal hours of work per week, sex and trade union participation, autumns 1989, 1991 and 1993**

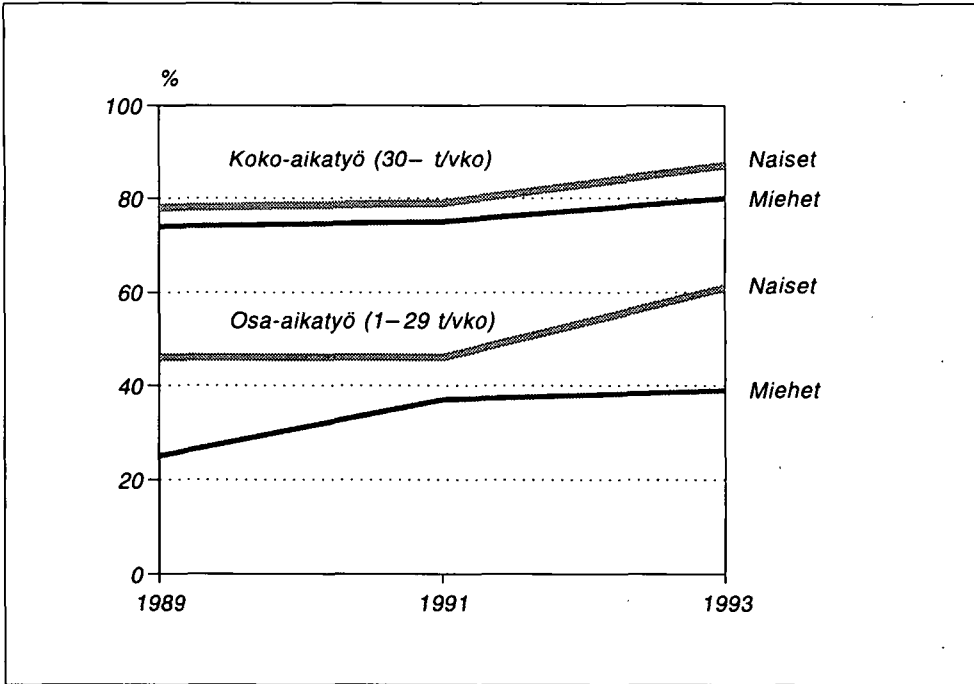

## Osa-aikatyö

Suomen työvoimatutkimuksessa työlliset on jaettu osa-aikatyötä tehneisiin ja kokoaika-työtä tehneisiin päätyössä tehdyn säännöllisen viikkotyöajan mukaan. Kokoaikatyön alarajana on pidetty 30 tuntia. Tällainen määrättyyn tuntirajaan perustuva jako voi olla ristiriidassa joillakin aloilla noudatettujen työaikojen kanssa. Henkilö voi työskennellä yli 29 tuntia viikossa ja tehdä mielestään osa-aikatyötä, koska työaika alittaa alan työsopimuksissa sovitun normaalin viikkotyöajan, tai hän voi työskennellä vähemmän ja silti tehdä alansa käytännön mukaan kokoaikatyötä.

Syksyn 1991 ja 1993 Työvoiman vuosihaastattelussa kysyttiin sekä säännöllistä viikko-

työaikaan että vastaajan omaa mielipidettä koko- tai osa-aikatyön tekemisestä päätyössä.

Työllisiä, jotka omasta mielestään tekivät osa-aikatyötä oli syksyllä 1993 noin 198 000, heistä 80 prosenttia (159 000) teki päätyössään alle 30-tuntista ja 20 prosenttia (39 000) yli 30-tuntista työviikkoa. Omasta mielestään osa-aikatyötä tehneitä oli 30 000 enemmän kuin kaksi vuotta aiemmin. Noin 17 000 perinteisellä tavalla osa-aikaiseksi määriteltäviä oli omasta mielestään kokoaikatyössä, heistä suuri osa toimi opetustehtävissä. Noin 6 000 ei osannut sanoa kumpaa työaikaan teki, heistä 3 000 oli yrittäjiä.

Vaikeus saada kokopäivätyötä tai työn puute oli osa-aikatyön syynä 46 prosentilla, opiskelu 21 prosentilla, halu hoitaa kotia ja lapsia 11 prosentilla ja lähes yhtä suuri joukko piti osa-aikatyön syynä työn luonnetta.

Palkansaajista yhdeksän prosenttia ja yrittäjistä 13 prosenttia oli omasta mielestään osa-aikatyössä.

## Lähes joka toinen haluaa pois osa-aikatyöstä

Seuraavassa tarkastelussa osa-aikatyöllä tarkoitetaan alle 30-tunnin viikkotyöaikaa ja kokoaikatyöllä siitä pidempää työaikaa.

Osa-aikatyötä eli alle 30 tuntia viikossa työskennelleistä 130 000 palkansaajasta 42 prosenttia eli 55 000 tekisi mieluummin koko-aikatyötä. Koko-aikatyötä tehneistä 1,5 miljoonasta palkansaajasta 322 000 eli vii-

desosa (21 %) olisi valmis siirtymään osa-aikatyöhön, jos siihen olisi mahdollisuus.

Viisi prosenttia kokoaikaisista palkansaajista olisi valmis siirtymään pysyvästi osa-aikatyöhön ja 16 prosenttia tilapäisesti. Palkansaajien halukkuus siirtyä joksikin aikaa osa-aikatyöhön lisääntyi syksystä 1991.

**Taulukko 12. Palkansaajien halu siirtyä koko- tai osa-aikatyöhön (1–29 t/vko), syksyllä 1989 ja 1993**  
**Table 12. Employees by full-time and part-time (1–29 hours per week) employment preferences, autumns 1989 and 1993**

Sukupuoli – Sex Ikä – Age	Osa-aikatyöstä koko-aikatyöhön <i>Would prefer full-time work</i>		Koko-aikatyöstä osa-aikatyöhön <i>Would prefer part-time work</i>	
	1989	1993	1989	1993
	%			
<b>Molemmat sukupuolet – Both sexes</b>				
15 – 64 .....	23	42	14	21
15 – 24 .....	15	35	8	23
<b>Miehet – Males</b>				
15 – 64 .....	20	47	10	19
15 – 24 .....	13	37	6	15
<b>Naiset – Females</b>				
15 – 64 .....	24	40	18	24
15 – 24 .....	16	30	12	34

## Sivutyöt vähentyneet

Syksyllä 1993 työllisistä 15 prosenttia ilmoitti tekevänsä joskus päätyönsä ohessa sivutyötä. Sivutyötä tehneistä 39 prosenttia teki sitä jatkuvasti, 22 prosenttia harvemmin ja 38 prosenttia kausiluontoisesti. Sivutyötä tehneistä 58 prosenttia teki sivutyötä palkansaajana ja 41 prosenttia yrittäjänä tai yrittäjäperheenjäsenenä.

Ylempillä toimihenkilöillä oli muita sosioekonomisia ryhmiä useammin sivutyöpaikka. Samoin miehillä useammin kuin naisilla ja osa-aikatyöllisillä useammin kuin päätyössään kokoaikatyötä tehneillä.

Tutkimushetkellä 12 prosentilla työllisistä oli yksi tai useampia sivutöitä, mutta tutkimusviikolla 118 000 henkeä eli 5,9 prosenttia työllisistä oli tehnyt oman päätyönsä ohessa toista työtä.

Syksyllä 1993 pienempi osuus työllisistä ilmoitti tekevänsä joskus toista työtä päätyönsä ohessa kuin syksyllä 1991: sivutyötä joskus tekevien osuus laski 18 prosentista 15 prosenttiin.

## Alle 3-vuotiaiden lasten äideistä 40 prosenttia kotona

Työvoimaan kuului 69 prosenttia naisista ja 76 prosenttia miehistä. Työvoimaan lasketaan sekä työlliset että työttömät. Alle 18-vuotiaiden lasten äideistä työvoimaan kuului 81 prosenttia ja alle 7-vuotiaiden lasten äi-

deistä 73 prosenttia. Erityisesti on laskenut alle 3-vuotiaiden lasten äitien työvoimaosuus, syksyllä 1989 se oli 67 prosenttia ja nyt 56 prosenttia.

**Taulukko 13. Naimisissa tai avoliitossa olevien naisten työvoimaan kuulumisen, syksyt 1978 – 1993**  
**Table 13. Married or cohabiting women by labour force participation, autumns 1978 – 1993**

Vuosi Year	Ei alle 18-v. lapsia No children under 18 years	On alle 18-v. lapsia With children under 18 years	On alle 7-v. lapsia With children under 7 years
	%		
1978 .....	70	78	73
1979 .....	68	81	77
1980 .....	71	81	75
1981 .....	73	82	77
1982 .....	74	83	78
1983 .....	75	84	76
1984 .....	74	84	77
1985 .....	75	85	78
1986 .....	75	86	80
1987 .....	70	84	79
1989 .....	72	85	78
1991 .....	69	81	69
1993 .....	70	81	73

**Kuvio 9. Naimisissa tai avoliitossa olevien naisten työvoimaan kuuluminen, syksyt 1978 – 1993**  
**Figure 9. Married or cohabiting women by labour force participation, autumns 1978–1993**

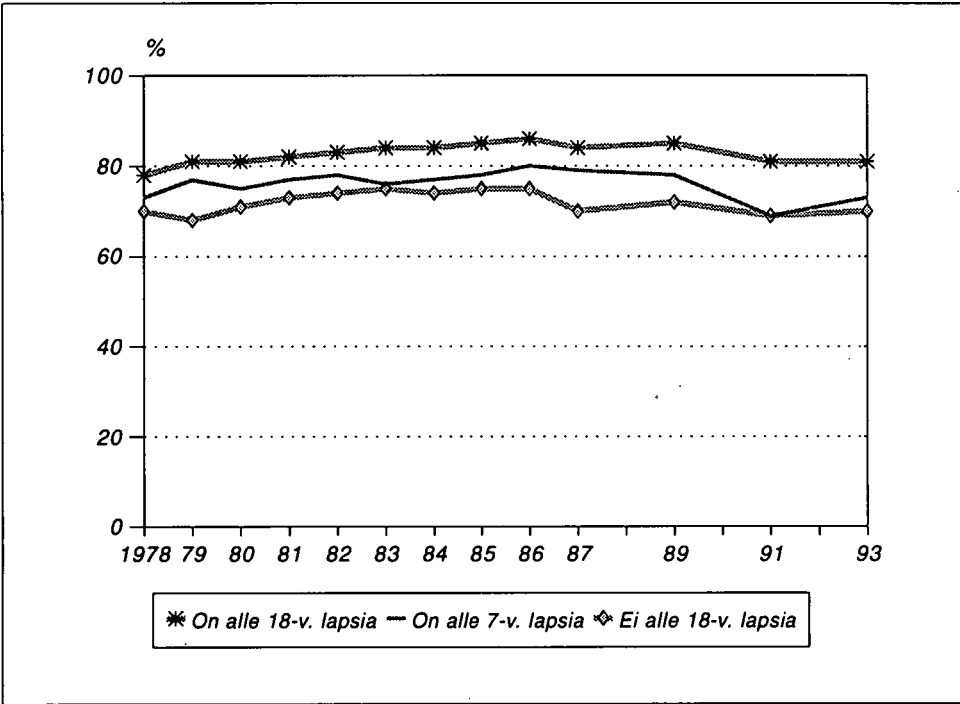

**Taulukko 14. Päivähoidon järjestely, kun äiti kuuluu työvoimaan (koskee kokopäivähoitoa), syksyt 1977 – 1993**  
**Table 14. All-day care of pre-school children of mothers participating in labour force, autumns 1977 – 1993**

Vuosi Year	Kotona At home	Päiväkoti Day-care centre		Perhepäivähoito Family day care		Muut Other
		Kunnallinen Municipal	Yksityinen Private	Kunnallinen Municipal	Yksityinen Private	
	%					
1977	57	12	2	7	19	3
1978	58	13	2	9	16	2
1979	58	14	2	8	15	2
1980	55	15	3	14	13	2
1981	53	16	3	13	14	1
1982	52	17	3	11	16	1
1983	51	16	2	17	12	2
1984	49	19	2	14	15	1
1985	56	15	1	13	12	2
1986	49	18	1	18	14	2
1987	47	21	2	19	8	2
1989	44	22	1	25	7	1
1991	51	23	1	22	3	1
1993	55	29	0	15	2	0

Vaikka päivähoidossa suuntaus on ollut perhepäivähoidosta kotihoitoon, niin päiväkodeissa hoidettujen lasten osuus on kuitenkin kasvanut syksystä 1991. Syksyllä 1993 työvoimaan kuuluneiden äitien lapsista 55 prosenttia hoidettiin kotona, kunnallisessa päi-

väkodissa tai perhepäivähoidossa oli 44 prosenttia ja yksityisessä hoidossa kaksi prosenttia alle kouluikäisistä lapsista.

**Kuvio 10. Päivähoidon järjestely, kun äiti kuuluu työvoimaan (kokopäivähoito), syksyt 1977 – 1993**  
**Figure 10. All-day care of pre-school children of mothers participating in labour force, autumns 1977 – 1993**

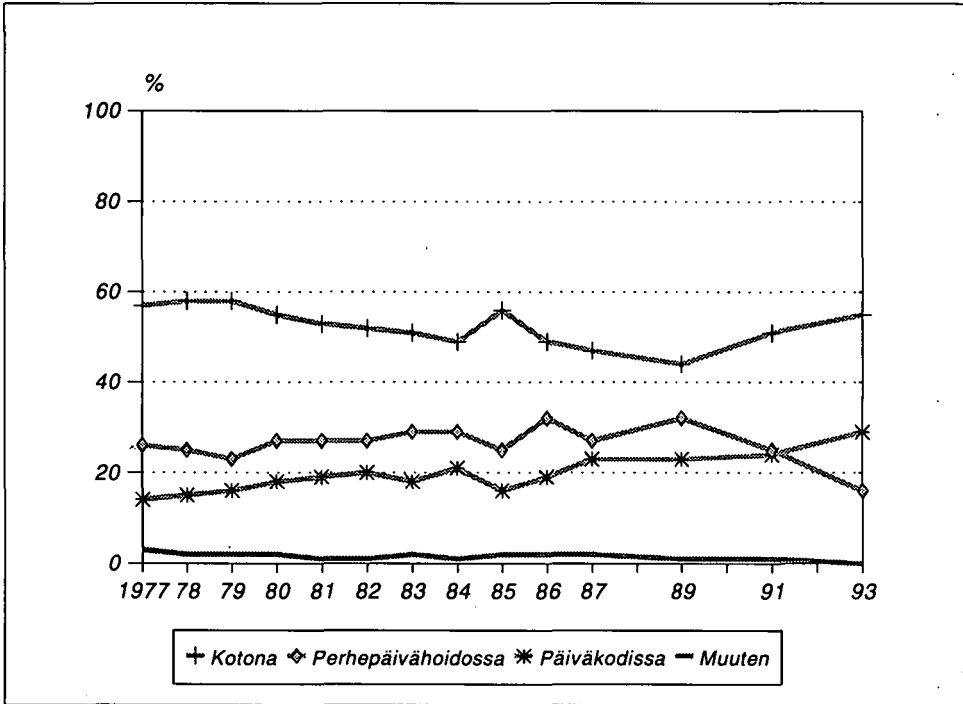

# Menetelmä – Method

## Tietosisältö

---

Tutkimusta uudistettiin jälleen edellisestä syksyn 1991 tutkimuksesta. Lisäosan lomakkeella kerättävät tiedot voidaan jakaa kolmeen osaan: kaikkia koskevat perustiedot, työvoimaa koskevat tiedot ja työvoimaan kuulumattomia koskevat tiedot.

Aikaisemmista tutkimuksista olivat mukana kysymykset, joilla selvitetään työvoiman tarjontaa (ns. piilotyöttömyyttä), työhistoriaa, työttömyyttä, työajan pituutta ja työaika-  
muotoja. Mukana olivat myös työkoulutusta, työsuhteen pysyvyyttä, palkkausmuotoa, ammattiliittoon kuulumista, tietotekniikan käyttöä ja kuukausipalkkaa sekä lasten päivähoidon järjestämistapaa selvittävät kysymykset.

Syksyn 1993 erityisaiheina olivat liikkuvuus ja työajan joustot, niitä käsitellään myöhemmin ilmestyvässä julkaisussa.

## Otos, kato

---

Työvoimatutkimuksen lisäosan tietojenkeruu tapahtui loka-joulukuussa 1993 ja sen otoskoko oli noin 6 900. Vuosina 1982–1991 vuosiosa tehtiin syys-joulukuussa ja sen otoskoko oli noin 9 000 henkeä. Vuosina 1977–1987 lisätutkimus eli työvoimatutkimuksen vuosiosa tehtiin joka syksy. Vuodesta 1987 eteenpäin lisätutkimus on tehty joka toinen vuosi.

Perusosan otos poimitaan kerran vuodessa väestön keskusrekisteristä alueellisesti väestöpainojen suhteessa lukuunottamatta pienintä aluetta Ahvenanmaan maakuntaa, josta poimitaan sen väestöpainoa suurempi otos.

## Data content

---

The survey has been revised and updated since it was last carried out in the autumn of 1991. The questionnaire data of the supplementary Labour Force Survey can be classified into three categories: basic data on the whole population, data on those in the labour force, and data on those not in the labour force.

The topics retained from earlier surveys include labour supply (i.e. disguised unemployment), work history, unemployment, hours of work, and types of work schedule. Also included are such topics as job training, termination of the employment contract, type of pay, membership in a trade union, use of information technology, salary and provision for children's day care.

The special topic for the autumn of 1993 were labour mobility and flexible working time, which will be dealt with in a later report.

## Sample, Nonresponse

---

The data for the Supplementary Labour Force Survey were collected in October-December 1993, from a sample of approx. 6,900 people. In 1982–1991, the data were collected in September-December, from a sample of approx. 9,000 people. In 1977–1987, the supplementary survey was carried out every autumn; from 1987 on, every second autumn.

The master-survey sample is selected from the Central Population Register once every year. The different geographical areas are represented in proportion to their population weights, with the exception of the autonomous territory of Åland Islands from

Iän ja sukupuolen mukaan otos poimitaan satunnaisesti. Perusosan otoskoko on nykyisin noin 12 000 henkeä kuukaudessa. Haastateltavat ovat 15 – 74 -vuotiaita ja he ovat mukana tutkimuksessa viisi kertaa 16 kuukauden aikana.

Työvoiman vuosihaastattelu tehtiin loka-joulukuussa 1993. Perusosan otoksesta olivat mukana ne 15–64-vuotiaat, joita haastateltiin ensimmäistä kertaa.

Vuosiosan kolmen kuukauden netto-otos oli yhteensä 6 832 henkeä. Nettokato oli 1 001 eli 14,7 prosenttia. Haastattelu saatiin siis 5 831 henegeltä.

Tutkimuksen viiteajankohta on kuukauden 15. päivän sisältävä viikko ja haastattelut pyritään tekemään seuraavalla viikolla.

Haastatteluista noin 95 prosenttia tehdään puhelimitse, neljä prosenttia käyntihaastatteluna ja yksi prosentti postikyselyinä.

Työvoimatutkimuksen kuukausiosan ja lisäosan haastattelut pyritään tekemään samalla kertaa, mutta lisäosan kato on jonkinverran suurempi kuin perusosan. Yhtenä syynä tähän on se, että lisäosaa ei tehdä sijaisvastajille.

## Käsitteet, luokitukset

Työvoimatutkimuksen käsitteet ovat Kansainvälisen työjärjestön (ILO) suositusten mukaiset. Työvoimatilastoissa toiminnan laatu määritellään viikon pituisen viitejakson perusteella. Työvoimaan kuuluminen on ensisijaista: henkilö kuuluu työvoimaan, jos hän on työllinen tutkimusviikon yhtenäkin päivänä. Käsitteet on määritelty liitteessä 1.

where a larger sample is drawn than justified by the weight. Sampling is random as to age and sex. The present size of the master-survey sample is approx. 12,000 persons per month. The members of the sample range from 15 to 74 years of age and participate in the survey five times over a period of 16 months.

The Supplementary Labour Force Survey was carried out in October-December 1993. The sample consisted of those in the master-survey sample aged 15–64 who were interviewed for the first time.

The three-month net sample for the supplementary survey comprised 6,832 people. Net non-response amounted to 1,001 people, or 14.7 per cent. A total of 5,831 people thus participated in the survey.

The reference period is the week containing the 15th day of the month, with interviews conducted, where practicable, during the following week.

Of the interviews, approx. 95 per cent are conducted by telephone, 4 per cent by personal interview, and 1 per cent by mail.

Although the monthly and supplementary survey interviews are usually conducted at the same time, the supplementary survey's non-response rate is slightly higher than the monthly survey's, one reason being that proxies are not allowed in the supplementary survey.

## Concepts, Classifications

The concepts of the Labour Force Survey are consistent with ILO recommendations. In labour force statistics, type of activity is defined on the basis of a reference period of one week. Participating in the labour force takes precedence over not participating in it: a person is a member of the labour force if he or she is employed during at least one day of the survey week. The definitions of the concepts can be found in Appendix 1.

Syksyllä 1989 Työvoiman vuosihaastattelussa siirryttiin käyttämään kahta uutta luokitusta; vuonna 1987 uudistettua Ammattiluokitusta (Ammattiluokitus 1987, Käsikirjoja nro 14, uusittu laitos, Tilastokeskus) ja vuonna 1988 uudistettua toimialaluokitusta (Toimialaluokitus (TOL) 1988, Käsikirjoja nro 4, Tilastokeskus). Ammattiluokitus on liitteenä 2 ja toimialaluokitus liitteenä 4.

Julkaisun toimialataulukoissa on käytetty samanlaista ryhmittelyä pääluokkiin kuin ennen vuotta 1989. Pääluokkien sisältö on kuitenkin muuttunut, joten tämän julkaisun toimialatietoja ei voi suoraan verrata aikaisempien vuosien tietoihin.

Verrattuna vanhaan toimialaluokitukseen muutokset ovat varsin vähäisiä seuraavissa pääryhmissä:

- Maa- ja metsätalous
- Teollisuus
- Rakentaminen
- Liikenne

Melko suuria muutokset ovat seuraavissa pääluokissa:

- Kauppa-, majoitus- ja ravitsemistoiminta
- Rahoitus-, vakuutus- ja liike-elämää palveleva toiminta
- Julkiset ja muut palvelut

Suurimmat pääluokkien väliset siirrot:

Autojen korjaus ja kotitalouksesineiden korjaus on siirretty julkisista ja muista palveluista kauppa-, majoitus- ja ravitsemistoinnin pääluokkaan.

Siivous-, ympäristöhuolto ja pesulatoiminta on siirretty julkisista ja muista palveluista rahoitus-, vakuutus- ja liike-elämää palvelevaan toimintaan.

In this publication, two revised classifications are used: *Classification of Occupations 1987*, Handbooks, No. 14, revised edition, Central Statistical Office of Finland; and *Standard Industrial Classification 1988*, Handbooks, No. 4, Central Statistical Office of Finland. The classification of occupations can be found in Appendix 2 and the industrial classification in Appendix 4.

In the publication's tables by industry, the same system of classification into major divisions has been used as before the year 1989. The contents of the major divisions have undergone changes, however, making it impossible to perform direct comparisons between data by industry in this publication and corresponding data for earlier years.

Compared with the previous Standard Industrial Classification, changes in the following major divisions are insignificant:

- Agriculture and forestry
- Manufacturing
- Construction
- Transport and communications

Sizable changes occur in the following major divisions:

- Trade, hotels, and restaurants
- Finance, insurance, and business services
- Public and other services

The biggest transfers between major divisions are as follows:

Automobile repair and repair of household articles have been moved from public and other services to the major division of trade, hotels, and restaurants.

Cleaning, environmental management, and laundry and dry cleaning services have been moved from public and other services to finance, insurance, and business services.

## Eri vuosien tietojen vertailtavuus

---

Otoksiin perustuvissa tilastoissa on oltava varovainen muutosten arvioinnissa. Otoksen perusteella voidaan määrittää vain rajat, joiden välillä perusjoukon arvo tietyllä todennäköisyydellä on.

Satunnaisvirheet ja käsittelyvirheet voivat heikentää tulosten luotettavuutta. Lisäksi tuloksiin vaikuttavat kato ja mittauksen virheet.

Mittausvirheet ovat merkittävin epäluotettavuuden lähde: kysymykset ymmärretään väärin, kysymykset ovat monitulkeitaisia tai vastaajat salaavat oikean tiedon. Mittausvirheitä pyritään välttämään kehittämällä kyselylomaketta ja kouluttamalla haastattelijoita.

Eri vuosien työvoimatutkimuksien vertailukelpoisuutta heikentää se, että otoksen poiminta, estimointimenetelmä ja tietojen keruutapa ei ole pysynyt koko aikaa samana.

Vuosien 1989, 1991 ja 1993 lisäosissa sijaisvastaajien käyttöä ei hyväksytty, vaan tapaukset siirrettiin katoon. Tämä on kasvattanut katoa, mutta vähentänyt Ei osaa sanoa -vastausten määrää.

Varsin suuri muutos tuli vuoden 1987 alusta, jolloin työttömyyseläkeläisiä ei enää lueta työttömiin.

Vuodesta 1981 lähtien henkilöitä on poimitu otokseen koko maasta, kun vuosina 1977 – 1978 käytettiin ns. kantanäytealueisiin perustuvaa otantaa. Näytealueisiin perustuvan menetelmän heikkoutena oli se, että mikäli kato vaihteli iän ja sukupuolen mukaan, estimointimenetelmä ei korjannut virhettä. Menetelmästä luovuttiin asteittain vuosina 1979 – 1980.

## Comparability of data from different years

---

Care should be exercised when evaluating changes in sample-based statistics. The sample only makes it possible to define the limits within which, with a given probability, a population value will lie.

Random and processing errors may impair the reliability of results. In addition, results are affected by nonresponse and measurement errors.

Measurement errors are the most important source of unreliability: questions are misunderstood; questions allow more than one interpretation; or respondents withhold the correct information. An effort is made to avoid measurement errors by improving the questionnaire and by giving interviewers further training.

The comparability of Labour Force Survey data from different years is impaired by the changes that have occurred in the sampling, estimation and data collection methods over the years.

The supplementary surveys for 1989, 1991 and 1993 did not allow the use of proxies. This increased the size of non-response, but decreased the number of 'Cannot say' responses.

In a major change with effect from the beginning of 1987, persons on unemployment pension are no longer classified as unemployed.

From 1981 on, members of the sample are selected from the whole country, whereas in 1977 and 1978 sampling was based on special specimen areas. The problem with the specimen-area method was that variations in nonresponse according to age and sex were not corrected by the estimation method. The method was phased out between 1979 and 1980.

Vuonna 1982 tutkimusjakso pidentyi, kun myös joulukuu otettiin mukaan tutkimukseen, mutta vuonna 1993 se jälleen lyheni, kun syyskuu jätettiin pois.

Kadosta johtuvaa virhettä pyritään korjaamaan estimoimalla.

The survey period was lengthened in 1982 by extending it to the month of December, but was shortened again in 1993 by excluding the month of September.

For correction of nonresponse error, estimation is used.

### **Aikaisemmat julkaisut**

Aikaisemmista vuosihaastatteluista tehdyt julkaisut ovat ilmestyneet Tilastokeskuksen Työmarkkinat-sarjassa numeroilla: TY78:27, TY79:30, TY80:26, TY81:28, TY82:21, TY84:3, TY84:13, TY84:31, TY85:12, TY85:28, TY86:12, TY87:8, TY87:23, TY88:17, TY89:10, TY91:16, TY92:13, TY93:2 ja TY93:15.

### Estimointimenetelmä

Lisäosan haastatteluun vastanneet korotettiin vastaamaan koko 15 – 64-vuotiasta väestöä lokakuun ennakkoväkiluvun mukaan sukupuolen, iän ja alueen mukaan osoitettuna.

Ikäositteita on viisi: 15 – 19 -vuotiaat, 20 – 24 -vuotiaat, 25 – 34 -vuotiaat, 35 – 44 -vuotiaat ja 45 – 64 -vuotiaat. Alueositteita on kaksi; kaupunkimaiset kunnat ja taajaan asutut tai maaseutumaiset kunnat. Kaikkiaan ositteita on siis 20, kun sukupuoliositteita on kaksi, ikäositteita on viisi ja alueositteita on kaksi.

Tässä tutkimuksessa lasketaan yleensä muuttujien kokonaismääriä. Kokonaismäärän laskemisessa rinnastetaan henkilöiden poiminnassa otokseen käytetty systemaattinen otanta yksinkertaiseen satunnaisotantaan.

### Estimation method

The number of those responding to the supplementary-survey interview was raised to the level of the whole population aged 15 to 64 years, as stratified by sex, age and geographical area according to the preliminary population data for October.

The population is divided into five strata by age: those aged 15 – 19 years, 20 – 24 years, 25 – 34 years, 35 – 44 years, and 45 – 64 years. There are two regional strata: urban municipalities and semi-urban or rural municipalities. There are thus twenty strata in all, resulting from the two strata by sex, five strata by age and two strata by region.

As a rule, this study measures the total values of variables. In calculating a total, the systematic sampling used in selecting the members of the sample equals simple random sampling.

## Kokonaismäärän estimaatin laskeminen

## Calculating the estimate of the total

### Merkittään

The following symbols are used:

$N$  perusjoukko

$N$  the population

$\hat{N}^x$  kokonaismäärän estimaattori muuttujan  $x$  suhteen

$\hat{N}^x$  the estimator of the total with respect to  $x$

$n$  haastateltujen lukumäärä

$n$  the number of population interviewed

$x_{hi}$  muuttujan arvo otoksen ositteessa  $h$  yksiköllä  $i$ . Kun lasketaan tietyllä ominaisuudella varustettujen tai tiettyyn ryhmään kuuluvien henkilöiden lukumääriä, tämä muuttuja saa arvon 1 jos henkilö kuuluu ryhmään, muulloin se saa arvon 0.

$x_{hi}$  the value of the variable for the unit  $i$  in the stratum  $h$ . In calculating the number of persons with a given characteristic or belonging to a given group, the value of the variable is 1 if the person is a member of the group, otherwise it is 0.

$h$  alaindeksi, joka viittaa ositteeseen

$h$  a subscript with reference to the stratum

$i$  alaindeksi, joka viittaa yksikköön

$i$  a subscript with reference to the unit

Estimointi tapahtuu ositetun otannan mukaan (tässä nk. jälkiositus), jolloin koko maata koskevan kokonaismäärän estimaattori on:

Estimation takes place according to stratified sampling (which here means post-stratification). The estimator of the total for the whole country is obtained as follows:

$$\hat{N}^x = \sum_{h=1}^{90} N_h \frac{\sum_{i=1}^{n_h} x_{hi}}{n_h}$$

Havaintoarvot kerrotaan korotuskertoimella, joka on ositteen väkiluku jaettuna haastateltujen lukumäärällä. Koko maan estimaatti saadaan laskemalla yhteen ositteiden estimaatit. Korotuskerroin 15 - 64 -vuotiaalle väestölle oli 583.

Estimaatin luotettavuutta otannasta johtuvan satunnaisvirheen kannalta arvioidaan keskivirheen avulla. Tässä tutkimuksessa ei ole tuotettu eri estimaattien keskivirheitä täsmällisesti, mutta niiden suuruutta voidaan arvioida yksinkertaisen satunnaisotannan keskivirheiden perusteella. Nämä keskivirheet yliarvioivat todellisia keskivirheitä tässä tutkimuksessa, sillä estimoitaessa ositetun otannan mukaan keskivirheet ovat pienempiä kuin yksinkertaisessa satunnaisotannassa. Keskivirheen avulla voidaan laskea estimaatille luottamusväli, jolla perusjoukon arvo tietyllä todennäköisyydellä on.

Luottamusvälin lauseke on:

$$(N^x - t_{90} s(N^x), N^x + t_{90} s(N^x))$$

missä:

$N^x$  kokonaismäärän estimaatti  
 $s(N^x)$  estimaatin keskivirheen estimaatti, joka lasketaan kaavasta:

$$s(N^x) = \frac{\sqrt{N^x (N - N^x)}}{n - 1}$$

The values of the observations are multiplied by the raising factor, which is obtained by dividing the number of population in the stratum by the number of population interviewed. The estimate for the whole country is obtained by adding up the estimates for the strata. The raising factor for the population aged 15 to 64 years was 583.

The accuracy of an estimate with regard to the sampling error is evaluated with the help of the standard error. In this study, no exact standard errors have been calculated for the different estimates, but their size can be estimated on the basis of standard errors in simple random sampling. These standard errors overestimate the real standard errors in this study; when estimating according to stratified sampling, standard errors are smaller than in simple random sampling. The standard error can be used to calculate an estimate's confidence interval, which shows the limits within which, with a given probability, the population value will lie.

The formula for calculating a confidence interval is as follows:

where:

$N^x$  the estimate of the total  
 $s(N^x)$  the estimate of the standard error of the estimate as calculated from the formula:

$$s(N^x) = \frac{\sqrt{N^x (N - N^x)}}{n - 1}$$

*N* perusjoukko

*N* the population

*n* haastateltujen lukumäärä

*n* the number of population interviewed

$t_{90} = 1,64$  90 % luottamusvälin kerroin

$t_{90} = 1.64$  the factor for the 90 per cent confidence interval

Alla olevassa taulukossa on 90 % luottamusvälin puolikkaat. Esimerkiksi 90 % luottamusväli työttömien lukumäärälle, jonka estimaatti oli 472 000; saadaan lisäämällä tähän ja vähentämällä tästä taulukossa oleva luottamusvälin puolikas, jolloin luottamusväli on seuraava:

The table below shows the halves of the 90 per cent confidence interval. For example, the 90 per cent confidence interval for the number of unemployed estimated at 472,000 is obtained by adding to and deducting from this figure half the confidence interval shown in the table. We thus obtain:

(472 000 – 25 200; 472 000 + 25 200)

(472,000 – 25,200; 472,000 + 25,200)

eli syksyllä 1993 työttömien lukumäärä oli 90 prosentin todennäköisyydellä 446 800 – 497 200 välillä.

This means that, with a 90 per cent probability, there were 446,800 to 497,200 unemployed in the autumn of 1993.

**Työvoimatutkimuksen estimaattien 90 %:n luottamusvälin puolikkaat**  
**Halves of 90 per cent confidence interval for Labour Force Survey estimates**

Estimaatin osuus perusjoukosta, % <i>Estimate as % of population</i>	Estimaatti <i>Estimate</i>	Luottamusvälin puolikas <i>Half of confidence interval</i>
0,1	5 000	2 800
0,2	6 000	3 100
0,3	10 000	4 000
0,4	15 000	4 800
0,6	20 000	5 600
0,9	30 000	6 800
1,2	40 000	7 900
1,5	50 000	8 800
2,2	75 000	10 700
2,9	100 000	12 300
4,4	150 000	15 000
5,9	200 000	17 200
7,4	250 000	19 000
8,8	300 000	20 700
11,8	400 000	23 500
14,7	500 000	25 900
22,1	750 000	30 300
29,4	1 000 000	33 300
36,8	1 250 000	35 200
44,1	1 500 000	36 200
51,5	1 750 000	36 500
58,9	2 000 000	35 900
66,2	2 250 000	34 500
73,6	2 500 000	32 200
80,9	2 750 000	28 700
88,3	3 000 000	23 500
95,6	3 250 000	14 900
100,0	3 398 000	0



# Liitetaulukot – *Appendix tables*

## 1. Työvoimaan kuuluminen *Labour force participation*

1. 15-64-vuotiaan väestön työvoimaan kuulumisen sukupuolen ja iän mukaan, syksy 1993  
Population 15-64 years of age by sex, age and labour force participation, autumn 1993

Sukupuoli - Sex Ikä - Age	15-64- vuotias väestö Population 15-64 years of age	Työvoima - Labour force			Työvoimaan kuulumattomat - Population not in labour force				
		Yhteensä Total	Työlliset Employed	Työttömät Unemployed	Yhteensä Total	Opiskelijat Students	Kotital.työ- tekevät Homemakers	Työkvyttömmät, eläkeläiset Disabled and pensioners	Muut Others
1000 henkeä - persons									
Molemmat sukupuolet -									
Both sexes									
15-64	3 398	2 457	1 985	472	941	422	125	365	28
15-19	324	65	40	25	259	249	3	0	7
20-24	308	162	118	65	125	95	17	1	13
25-29	311	371	241	70	60	33	24	2	1
30-34	381	333	277	56	38	17	26	5	1
35-39	395	358	298	60	48	12	13	11	1
40-44	416	384	326	58	32	6	9	15	2
45-49	404	367	314	53	37	8	8	21	2
50-54	285	237	200	37	48	2	10	35	2
55-59	261	166	127	40	94	-	6	89	2
60-64	252	53	46	8	199	-	10	187	2
Miehet - Males									
15-64	1 715	1 300	1 017	282	416	193	4	196	22
15-19	166	40	26	15	125	119	-	0	6
20-24	157	105	65	40	53	40	-	2	13
25-29	195	172	127	45	23	21	-	4	-
30-34	189	178	143	35	11	7	1	4	-
35-39	192	181	146	35	11	4	1	6	-
40-44	209	209	171	38	13	2	1	9	1
45-49	224	189	160	29	15	1	-	14	1
50-54	128	104	86	18	24	-	-	23	1
55-59	142	94	69	26	48	-	-	48	1
60-64	120	27	24	3	92	-	2	90	1
Naiset - Females									
15-64	1 682	1 157	968	190	525	229	121	169	6
15-19	158	25	14	11	134	130	3	-	1
20-24	150	78	53	25	53	55	17	1	-
25-29	176	140	114	26	37	13	24	-	-
30-34	192	155	134	21	37	10	25	1	1
35-39	203	177	152	25	27	8	13	5	1
40-44	194	175	155	20	19	4	8	6	1
45-49	200	178	153	25	22	7	8	7	1
50-54	158	133	114	19	25	2	10	12	2
55-59	118	72	58	14	46	-	6	41	6
60-64	133	26	21	5	106	-	8	97	1

1a. 15-64-vuotiaan väestön työvoimaan kuulumisen sukupuolen ja iän mukaan (vaakaesiprocentit), syksy 1993  
Population 15-64 years of age by sex, age and labour force participation (horizontal %), autumn 1993

Sukupuoli - Sex Ikä - Age	15-64- vuotias väestö Population 15-64 years of age		Työvoima - Labour force			Työvoimaan kuulumattomat - Population not in labour force				
	Yhteensä Total	Työlliset Employed	Työttömät Unemployed	Yhteensä Total	Opiskelijat Students	Kotital.työ- tä tekevät Homemakers	Työkyvyttömmät, eläkeläiset Disabled and pensioners	Muut Others		
Prosenttia - Per cent										
Molemmat sukupuolet - Both sexes										
15-64	100	72,3	13,9	27,7	12,4	3,7	10,7	0,8		
15-19	100	20,1	7,8	79,9	76,7	0,9	0,1	2,2		
20-24	100	59,3	21,0	40,7	30,8	5,5	0,2	4,3		
25-29	100	83,9	68,9	19,0	16,1	6,5	0,5	4,3		
30-34	100	87,4	72,7	14,7	12,6	6,8	1,2	0,2		
35-39	100	90,4	75,3	15,2	9,6	3,4	2,6	0,3		
40-44	100	92,3	78,3	14,0	7,7	2,2	3,6	0,4		
45-49	100	90,8	77,5	13,2	9,2	2,0	5,1	-		
50-54	100	83,1	70,2	12,9	16,9	3,3	12,2	0,8		
55-59	100	63,8	48,6	15,2	36,2	2,2	34,0	-		
60-64	100	21,2	18,1	3,0	78,8	4,1	74,1	0,7		
Miehet - Males										
15-64	100	75,8	16,5	24,2	11,3	0,3	11,4	1,3		
15-19	100	24,3	15,5	8,8	75,7	-	0,3	3,7		
20-24	100	66,5	41,3	25,2	33,5	-	-	8,3		
25-29	100	88,2	65,3	22,9	11,8	-	0,9	0,3		
30-34	100	94,2	75,8	18,4	5,8	0,3	1,9	-		
35-39	100	95,9	75,9	18,2	3,3	0,3	3,2	-		
40-44	100	94,1	77,0	17,1	5,9	0,6	3,9	0,6		
45-49	100	92,6	78,6	14,0	7,4	-	6,8	-		
50-54	100	81,5	67,2	14,3	18,5	-	18,1	0,5		
55-59	100	66,3	48,3	18,0	33,7	-	33,7	0,5		
60-64	100	22,8	20,3	2,5	77,2	1,5	75,1	0,5		
Naiset - Females										
15-64	100	68,8	57,5	11,3	31,2	7,2	10,1	0,4		
15-19	100	15,6	8,9	6,7	84,4	1,8	-	0,7		
20-24	100	51,7	35,1	16,6	48,3	11,2	0,4	-		
25-29	100	79,1	64,5	14,6	20,9	13,6	-	-		
30-34	100	80,7	69,7	11,0	19,3	13,2	0,6	0,3		
35-39	100	86,9	74,6	12,3	13,1	6,3	2,5	0,5		
40-44	100	90,2	79,9	10,3	9,8	4,0	3,2	0,3		
45-49	100	88,9	76,5	12,4	11,1	3,4	3,4	-		
50-54	100	84,4	72,6	11,8	15,6	6,0	7,5	1,1		
55-59	100	60,9	48,9	11,9	39,1	4,7	34,4	1,1		
60-64	100	19,6	16,2	3,4	80,4	6,3	73,2	0,8		

1b. 15-64-vuotiaan väestön työvoimaan kuulumisen sukupuolen ja iän mukaan (pystyprosentit), syksy 1993  
 Population 15-64 years of age by sex, age and labour force participation (vertical %), autumn 1993

Sukupuoli - Sex Ikä - Age	Työvoima - Labour force			Työvoimaan kuulumattomat - Population not in labour force				
	Yhteensä Total	Työlliset Employed	Työttömät Unemployed	Yhteensä Total	Opiskelijat Students	Kotital.työ- tä tekevät Homemakers	Työkyyttömmät, eläkeläiset Disabled and pensioners	Muut Others
Prosenttia - Per cent								
Molemmat sukupuolet - Both sexes								
15-64	100,0	100,0	100,0	100,0	100,0	100,0	100,0	100,0
15-19	9,5	2,6	5,3	27,5	58,9	2,2	0,1	25,5
20-24	9,1	7,4	13,7	13,3	22,4	13,4	0,2	45,9
25-29	10,9	12,1	14,9	6,4	7,9	19,2	0,5	2,2
30-34	11,6	13,6	11,9	5,1	3,9	20,6	1,3	2,1
35-39	12,2	14,6	12,7	4,0	2,9	10,7	3,1	3,9
40-44	11,9	15,6	12,3	3,4	1,5	7,2	4,1	6,3
45-49	8,4	14,9	11,3	4,0	2,0	6,5	5,7	7,9
50-54	7,7	9,6	7,8	5,1	0,4	7,6	9,5	7,9
55-59	7,4	6,8	8,4	10,0	-	4,5	24,3	6,1
60-64	2,2	2,3	1,6	21,1	-	8,2	51,2	6,1
Miehet - Males								
15-64	100,0	100,0	100,0	100,0	100,0	100,0	100,0	100,0
15-19	9,7	3,1	5,2	30,2	61,5	-	0,2	27,5
20-24	9,2	8,1	14,1	12,7	20,5	-	-	58,6
25-29	11,4	12,5	15,8	5,6	10,6	-	0,9	2,8
30-34	13,7	14,1	12,3	2,6	3,5	14,6	1,8	-
35-39	13,9	14,3	12,4	2,7	2,3	14,5	3,2	-
40-44	16,1	14,8	13,5	3,2	1,0	28,8	4,5	5,6
45-49	13,0	15,8	10,1	3,7	0,6	-	7,1	2,7
50-54	8,0	8,4	6,5	5,7	-	-	11,8	2,7
55-59	7,2	6,8	9,0	11,5	-	-	24,5	-
60-64	2,1	2,4	1,1	22,2	-	42,1	46,0	2,7
Naiset - Females								
15-64	100,0	100,0	100,0	100,0	100,0	100,0	100,0	100,0
15-19	9,4	2,1	5,6	25,5	56,7	2,3	-	18,3
20-24	8,9	6,7	13,1	13,8	24,1	13,9	0,4	-
25-29	10,5	12,1	13,6	7,0	5,6	19,9	-	-
30-34	11,4	13,4	11,1	5,1	4,4	20,8	0,7	9,5
35-39	12,1	15,3	13,2	3,6	3,4	10,6	3,0	18,0
40-44	11,5	15,1	10,5	3,6	1,9	6,4	3,6	9,0
45-49	11,9	15,4	13,1	4,2	3,2	6,7	4,0	9,0
50-54	9,4	11,5	9,8	4,7	0,7	7,9	7,0	26,9
55-59	7,0	6,2	7,5	8,8	0,7	4,6	24,1	7,9
60-64	2,2	2,2	2,4	20,3	-	6,9	57,3	18,2

2. Väestön työvoimaan kuulumisen sukupuolen ja siviilisäädyn mukaan, syksy 1993  
Population by sex, marital status and labour force participation, autumn 1993

Sukupuoli - Sex Siviilisäätö Marital status	15-64- vuotias väestö Population 15-64 years of age	Työvoima - Labour force			Työvoimaan kuulumattomat - Population not in Labour force					
		Yhteensä Total	Työlliset Employed	Työttömät Unemployed	Yhteensä Total	Opiskelijat Students	Kotital.työ- tä tekijät Homemakers	Työkyvyttömät, eläkeläiset Disabled and pensioners	Muut Others	
1000 henkeä - persons										
<b>Molemmat sukupuolet - Both sexes</b>										
Yhteensä - Total	3 398	2 457	1 985	472	941	422	125	365	28	
Naimisissa - Married	1 801	1 428	1 227	201	373	37	94	239	3	
Ei naimisissa - Unmarried	1 597	1 029	758	271	568	385	31	126	26	
Avoliitossa olevat - Cohabiting	456	377	287	89	80	41	17	19	3	
Muut - Others	1 141	652	470	182	488	344	14	108	23	
Naimisissa tai avo- liitossa - Married or cohabiting	2 257	1 805	1 515	290	452	78	111	257	6	
<b>Miehet - Males</b>										
Yhteensä - Total	1 715	1 300	1 017	282	416	193	4	196	22	
Naimisissa - Married	896	747	636	110	150	12	3	134	1	
Ei naimisissa - Unmarried	819	553	381	172	266	181	1	62	22	
Avoliitossa olevat - Cohabiting	234	205	150	55	29	17	1	10	2	
Muut - Others	585	348	231	117	236	164	1	52	20	
Naimisissa tai avo- liitossa - Married or cohabiting	1 130	951	786	165	179	30	4	144	2	
<b>Naiset - Females</b>										
Yhteensä - Total	1 682	1 157	968	190	525	229	121	169	6	
Naimisissa - Married	904	681	591	91	223	25	91	105	2	
Ei naimisissa - Unmarried	778	476	377	99	302	204	30	64	4	
Avoliitossa olevat - Cohabiting	222	172	137	34	50	24	17	9	1	
Muut - Others	556	304	239	65	252	180	13	55	3	
Naimisissa tai avo- liitossa - Married or cohabiting	1 126	853	728	125	273	48	108	114	3	

2a. Väestön työvoimaan kuuluminen sukupuolen ja siviilisäädyn mukaan (vaakaprosentit), syksy 1993  
 Population by sex, marital status and labour force participation (horizontal %), autumn 1993

Sukupuoli - Sex Siviilisäätö Marital status	15-64- vuotias väestö Population 15-64 years of age	Työvoima - Labour force			Työvoimaan kuulumattomat - Population not in labour force				
		Yhteensä Total	Työlliset Employed	Työttömät Unemployed	Yhteensä Total	Opiskelijat Students	Kotital-työ- tekevät Homemakers	Työkyvyttömmät, eläkeläiset Disabled and pensioners	Muut Others
Prosenttia - Per cent									
Molemmat sukupuolet - Both sexes									
Yhteensä - Total	100	72,3	58,4	13,9	27,7	12,4	3,7	10,7	0,8
Naimisissa - Married	100	79,3	68,1	11,1	20,7	2,1	5,2	13,3	0,2
Ei naimisissa - Unmarried	100	64,4	47,5	17,0	35,6	24,1	2,0	7,9	1,6
Avoliitossa olevat - Cohabiting	100	82,6	63,0	19,5	17,4	8,9	3,8	4,1	0,6
Muut - Others	100	57,2	41,2	16,0	42,8	30,2	1,2	9,4	2,0
Naimisissa tai avo- liitossa - Married or cohabiting	100	80,0	67,1	12,8	20,0	3,5	4,9	11,4	0,3
Miehet - Males									
Yhteensä - Total	100	75,8	59,3	16,5	24,2	11,3	0,3	11,4	1,3
Naimisissa - Married	100	83,3	71,0	12,3	16,7	1,4	0,3	14,9	0,1
Ei naimisissa - Unmarried	100	67,6	46,5	21,0	32,4	22,1	0,1	7,6	2,7
Avoliitossa olevat - Cohabiting	100	87,5	64,1	23,4	12,5	7,3	0,3	4,2	0,8
Muut - Others	100	59,6	39,5	20,1	40,4	28,0	0,1	8,9	3,4
Naimisissa tai avo- liitossa - Married or cohabiting	100	84,1	69,6	14,6	15,9	2,6	0,3	12,7	0,2
Naiset - Females									
Yhteensä - Total	100	68,8	57,5	11,3	31,2	13,6	7,2	10,1	0,4
Naimisissa - Married	100	75,3	65,3	10,0	24,7	2,7	10,1	11,6	0,2
Ei naimisissa - Unmarried	100	61,2	48,4	12,7	38,8	26,2	3,9	8,3	0,5
Avoliitossa olevat - Cohabiting	100	77,4	61,9	15,5	22,6	10,6	7,4	4,0	0,5
Muut - Others	100	54,7	43,0	11,5	45,3	32,4	2,4	10,0	0,5
Naimisissa tai avo- liitossa - Married or cohabiting	100	75,7	64,7	11,1	24,3	4,3	9,6	10,1	0,3

2b. Väestön työvoimaan kuuluminen sukupuolen ja siviilisäädyn mukaan (pystyprosentit), syksy 1993  
Population by sex, marital status and labour force participation (vertical %), autumn 1993

Sukupuoli - Sex Siviilisääty Marital status	15-64- vuotias väestö Population 15-64 years of age	Työvoima - Labour force		Työvoimaan kuulumattomat - Population not in labour force					
		Yhteensä Total	Työlliset Employed	Työttömät Unemployed	Yhteensä Total	Opiskelijat Students	Kotital.työ- tekevät Homemakers	Työkyvyttömät, eläkeläiset Disabled and pensioners	Muut Others
Prosenttia - Per cent									
Molemmat sukupuolet - Both sexes									
Yhteensä - Total	100,0	100,0	100,0	100,0	100,0	100,0	100,0	100,0	100,0
Naimisissa - Married	53,0	61,8	42,5	39,6	8,8	75,1	65,4	9,9	9,9
Ei naimisissa - Unmarried	47,0	41,9	57,5	60,4	91,2	24,9	34,6	90,1	90,1
Avoliitossa olevat - Cohabiting	13,4	15,3	18,9	8,5	9,7	13,7	5,1	10,1	10,1
Muut - Others	33,6	26,6	38,6	51,9	81,5	11,2	29,5	80,1	80,1
Naimisissa tai avo- liitossa - Married or cohabiting	66,4	73,4	76,3	48,1	18,5	88,8	70,5	19,9	19,9
Miehet - Males									
Yhteensä - Total	100,0	100,0	100,0	100,0	100,0	100,0	100,0	100,0	100,0
Naimisissa - Married	52,3	57,4	39,0	36,1	6,4	71,8	68,3	2,7	2,7
Ei naimisissa - Unmarried	47,7	42,6	61,0	63,9	93,6	28,2	31,7	97,3	97,3
Avoliitossa olevat - Cohabiting	13,6	15,8	19,4	7,1	8,9	14,3	5,0	7,9	7,9
Muut - Others	34,1	26,8	41,6	56,9	84,7	14,0	26,7	89,4	89,4
Naimisissa tai avo- liitossa - Married or cohabiting	65,9	73,2	77,3	43,1	15,3	86,0	73,3	10,6	10,6
Naiset - Females									
Yhteensä - Total	100,0	100,0	100,0	100,0	100,0	100,0	100,0	100,0	100,0
Naimisissa - Married	53,7	58,9	47,7	42,5	10,9	75,2	62,0	25,8	25,8
Ei naimisissa - Unmarried	46,3	41,1	52,3	57,5	89,1	24,8	38,0	64,2	64,2
Avoliitossa olevat - Cohabiting	13,2	14,9	18,2	9,6	10,3	13,7	5,3	18,0	18,0
Muut - Others	33,0	26,3	34,1	48,0	78,8	11,1	32,7	46,2	46,2
Naimisissa tai avo- liitossa - Married or cohabiting	67,0	73,7	75,3	52,0	21,2	88,9	67,3	53,8	53,8

3. Väestön työvoimaan kuuluminen sukupuolen, lasten iän ja lukumäärän mukaan, syyskuu 1993  
Population by sex, number and age of children and labour force participation, autumn 1993

Sukupuoli - Sex Lapset - Children	15-64- vuotias väestö Population 15-64 years of age	Työvoima - Labour force			Työvoimaan kuulumattomat - Population not in labour force				
		Yhteensä Total	Työlliset Employed	Työttömät Unemployed	Yhteensä Total	Opiskelijat Students	Kotital.työ- tekevät Homemakers	Työkyvyttömmät, eläkeläiset Disabled and pensioners	Muut Others
1000 henkeä - persons									
Molemmat sukupuolet - Both sexes	3 398	2 457	1 985	472	941	422	125	365	28
Ei alle 18 v. lapsia - No children under 18 years	2 115	1 333	1 030	303	781	387	31	338	26
On alle 18 v. lapsia - With children under 18 years	1 283	1 124	955	169	159	35	94	27	3
1 lapsi - child	544	480	401	80	480	33	33	15	1
2 lasta - children	518	460	398	62	58	15	33	10	1
3- lasta - children	221	183	156	28	37	6	28	2	1
On alle 7 v. lapsia - With children under 7 years	646	536	449	87	110	21	82	6	2
On alle 3 v. lapsia - With children under 3 years	358	267	228	39	92	11	75	4	2
Miehet - Males	1 715	1 300	1 017	282	416	193	4	196	22
Ei alle 18 v. lapsia - No children under 18 years	1 102	720	526	194	381	179	2	178	22
On alle 18 v. lapsia - With children under 18 years	614	579	491	88	34	14	2	18	1
1 lapsi - child	262	245	198	47	16	6	1	9	1
2 lasta - children	248	233	207	25	15	7	1	7	1
3- lasta - children	104	101	86	15	3	1	1	1	1
On alle 7 v. lapsia - With children under 7 years	299	283	237	46	16	10	2	4	1
On alle 3 v. lapsia - With children under 3 years	171	161	134	27	10	6	1	2	1
Naiset - Females	1 682	1 157	968	190	525	229	121	169	6
Ei alle 18 v. lapsia - No children under 18 years	1 013	613	504	108	400	208	29	160	4
On alle 18 v. lapsia - With children under 18 years	669	545	463	81	125	21	92	10	2
1 lapsi - child	282	235	203	33	47	8	33	6	1
2 lasta - children	271	227	191	36	43	9	32	2	1
3- lasta - children	116	82	70	12	34	5	28	1	1
On alle 7 v. lapsia - With children under 7 years	347	253	212	41	94	11	80	2	2
On alle 3 v. lapsia - With children under 3 years	187	105	94	12	82	5	74	1	2

3a. Väestön työvoiman kuuluminen sukupuolen, lasten iän ja lukumäärän mukaan (veakaprosentit), syksy 1993  
 Population by sex, number and age of children and labour force participation (horizontal %), autumn 1993

Sukupuoli - Sex Lapset - Children	15-64- vuotias väestö Population 15-64 years of age		Työvoima - Labour force			Työvoimaan kuulumattomat - Population not in labour force				
	Yhteensä Total	Työlliset Employed	Työttömät Unemployed	Yhteensä Total	Opiske- lijat Students	Kotital.työ- tekevät Homemakers	Työkyyvyttö- mät, eläkeläiset Disabled and pensioners	Muut Others		
Prosenttia - Per cent										
Molemmat sukupuolet - Both sexes	100	72,3	58,4	13,9	27,7	12,4	3,7	10,7	0,8	
Ei alle 18 v. lapsia - No children under 18 years	100	63,0	48,7	14,3	37,0	18,3	1,5	16,0	1,2	
On alle 18 v. lapsia - With children under 18 years	100	87,6	74,4	13,2	12,4	2,7	7,3	2,1	0,2	
1 lapsi - child	100	88,3	73,7	14,6	11,7	2,6	6,1	2,8	0,2	
2 lasta - children	100	88,8	76,9	11,9	11,2	2,9	6,3	1,9	0,1	
3- lasta - children	100	83,0	70,4	12,6	17,0	2,6	12,8	1,1	0,5	
On alle 7 v. lapsia - With children under 7 years	100	82,9	69,5	13,4	17,1	3,2	12,6	0,9	0,3	
On alle 3 v. lapsia - With children under 3 years	100	74,4	63,6	10,8	25,6	3,2	20,9	1,0	0,5	
Miehet - Males	100	75,8	59,3	16,5	24,2	11,3	0,3	11,4	1,3	
Ei alle 18 v. lapsia - No children under 18 years	100	65,4	47,7	17,7	34,6	16,2	0,2	16,2	2,0	
On alle 18 v. lapsia - With children under 18 years	100	94,4	80,1	14,3	5,6	2,3	0,3	2,9	0,1	
1 lapsi - child	100	93,7	75,7	18,0	6,3	2,4	0,2	3,5	0,2	
2 lasta - children	100	94,1	83,8	10,3	5,9	2,7	0,3	3,0	0,2	
3- lasta - children	100	97,0	82,3	14,7	3,0	1,2	0,6	1,2	-	
On alle 7 v. lapsia - With children under 7 years	100	94,6	79,3	15,3	5,4	3,3	0,6	1,4	-	
On alle 3 v. lapsia - With children under 3 years	100	94,2	78,3	15,9	5,8	3,6	0,7	1,4	-	
Naiset - Females	100	68,8	57,5	11,3	31,2	13,6	7,2	10,1	0,4	
Ei alle 18 v. lapsia - No children under 18 years	100	60,5	49,8	10,7	39,5	20,5	2,9	15,8	0,4	
On alle 18 v. lapsia - With children under 18 years	100	81,3	69,2	12,2	18,7	3,1	13,7	1,4	0,3	
1 lapsi - child	100	83,2	71,7	11,5	16,8	2,8	11,5	2,2	0,2	
2 lasta - children	100	84,0	70,6	13,5	16,0	3,1	11,6	0,8	0,2	
3- lasta - children	100	70,4	59,8	10,7	29,6	3,9	23,7	1,0	1,0	
On alle 7 v. lapsia - With children under 7 years	100	72,9	61,1	11,8	27,1	3,2	23,0	0,5	0,5	
On alle 3 v. lapsia - With children under 3 years	100	56,3	50,1	6,2	43,7	2,8	39,4	0,6	0,9	

3b. Väestön työvoimaan kuuluminen sukupuolen, lasten iän ja lukumäärän mukaan (pystyprosentit), syksy 1993  
 Population by sex, number and age of children and labour force participation (vertical %), autumn 1993

Sukupuoli - Sex Lapset - Children	15-64- vuotias väestö Population 15-64 years of age	Työvoima - Labour force			Työvoimaan kuulumattomat - Population not in labour force				
		Yhteensä Total	Työlliset Employed	Työttömät Unemployed	Yhteensä Total	Opiske- lijat Students	Kotital.työ- tä tekivät Homemakers	Työkvyttö- mät, eläkeläiset Disabled and pensioners	Muut Others
Molemmat sukupuolet -									
Both sexes	100,0	100,0	100,0	100,0	100,0	100,0	100,0	100,0	100,0
Ei alle 18 v. lapsia - No children under 18 years	62,2	54,3	51,9	64,2	83,1	91,7	25,1	92,5	90,0
On alle 18 v. lapsia -									
With children under 18 years	37,8	45,7	48,1	35,8	16,9	8,3	74,9	7,5	10,0
1 lapsi - child	16,0	19,5	20,2	16,9	6,8	3,4	26,5	4,2	4,2
2 lasta - children	15,3	18,7	20,1	13,1	6,2	3,6	25,9	2,6	1,9
3- lasta - children	6,5	7,5	7,8	5,9	4,0	1,4	22,5	0,6	3,9
On alle 7 v. lapsia - With children under 7 years	19,0	21,8	22,6	18,3	11,7	5,0	65,0	1,6	6,0
On alle 3 v. lapsia - With children under 3 years	10,6	10,9	11,5	8,2	9,8	2,7	59,8	1,0	6,0
Miehet - Males									
Ei alle 18 v. lapsia - No children under 18 years	64,2	55,4	51,7	68,9	91,7	92,7	56,4	91,0	-
On alle 18 v. lapsia - With children under 18 years	35,8	44,6	48,3	31,1	8,3	7,3	43,6	9,0	-
1 lapsi - child	15,3	18,9	19,5	16,7	4,0	3,2	14,5	4,6	-
2 lasta - children	14,4	17,9	20,4	9,0	3,5	3,5	14,6	3,8	-
3- lasta - children	6,1	7,8	8,4	5,5	0,7	0,6	14,5	0,6	-
On alle 7 v. lapsia - With children under 7 years	17,4	21,8	23,3	16,2	3,9	5,2	43,6	2,2	-
On alle 3 v. lapsia - With children under 3 years	10,0	12,4	13,2	9,7	2,4	3,2	29,1	1,3	-
Naiset - Females									
Ei alle 18 v. lapsia - No children under 18 years	60,2	52,9	52,1	57,1	76,2	90,8	24,0	94,4	63,5
On alle 18 v. lapsia - With children under 18 years	39,8	47,1	47,9	42,9	23,8	9,2	76,0	5,6	36,5
1 lapsi - child	16,8	20,3	20,9	17,1	9,0	3,5	26,9	3,6	9,5
2 lasta - children	16,1	19,7	19,7	19,2	8,2	3,7	26,3	1,3	8,0
3- lasta - children	6,9	7,1	7,2	6,5	6,5	2,0	22,8	0,7	18,0
On alle 7 v. lapsia - With children under 7 years	20,6	21,8	21,9	21,6	17,9	4,8	65,8	1,0	27,6
On alle 3 v. lapsia - With children under 3 years	11,1	9,1	9,7	6,1	15,6	2,3	60,9	0,7	27,6

4. Naisten työvoimaan kuuluminen lasten iän ja lukumäärän mukaan, syksy 1993  
Females by number and age of children and by labour force participation, autumn 1993

Lasten lukumäärä ja ikä Number and age of children	15-64 -vuotias Väestö Population 15-64 years of age		Työvoima - Labour force		Työvoimaan kuulumattomat - Population not in labour force									
	1000	%	Yhteensä Total	Näistä: - Of which: Aitiyslomalla On maternity leave	Yhteensä Total	Opiskelijat Students	Kotital.työ- tä tekevät Homemakers	Muut Others						
<b>Naiset - Females</b>														
Yhteensä - Total	1 682	100	1 157	68,8	525	31,2	229	13,6	121	7,2	175	10,4		
Ei alle 18 v. lapsia - No children under 18 years	1 013	100	613	60,5	3	0,3	400	39,5	208	20,5	29	2,9	163	16,1
On alle 18 v. lapsia - With children under 18 years	669	100	545	81,3	34	5,1	125	18,7	21	3,1	92	13,7	12	1,8
1 lapsi - child	282	100	235	83,2	13	4,7	47	16,8	8	2,8	33	11,5	7	2,4
2 lasta - children	271	100	227	84,0	11	4,0	43	16,0	9	3,1	32	11,8	3	1,0
3- lasta - children	116	100	82	70,4	10	8,4	34	29,6	5	3,9	28	23,7	2	1,9
On alle 7 v. lapsia - With children under 7 years	347	100	253	72,9	34	9,8	94	27,1	11	3,2	80	23,0	3	1,0
1 lapsi - child	228	100	193	80,2	18	7,8	45	19,8	7	3,0	36	15,8	2	1,0
2- lasta - children	119	100	70	58,9	16	13,6	49	41,1	4	3,4	44	36,7	1	1,0
<b>Nuorin lapsi - Youngest child</b>														
Alle 1 v. - Under one year	67	100	37	55,2	32	47,4	30	44,8	1	1,7	28	41,4	1	1,7
1-3 v. - years	167	100	111	66,4	2	1,4	56	33,6	6	3,5	49	29,1	2	1,0
4-6 v. - years	113	100	105	92,9	-	-	8	7,1	4	3,6	3	3,0	1	0,5
7-17 v. - years	322	100	291	90,4	-	-	31	9,6	10	3,1	12	3,9	8	2,6
Tuntematon - Unknown	1	100	..	..	..	..	..	..	..	..	..	..	..	..

4a. Naimisissa tai avoliitossa olevien naisten työvoimaan kuulumisen lasten iän ja lukumäärän mukaan, syksy 1993  
 Females, married or cohabiting, by number and age of children and by labour force participation, autumn 1993

Sivillisääty, Lasten lukumäärä ja iän Marital status, number and age of children	15-64 -vuotias väestö Population 15-64 years of age		Työvoima - Labour force		Työvoimaan kuulumattomat - Population not in labour force									
	1000	%	1000	%	1000	%								
Naiset: naimisissa tai avoliitossa - Females: married or cohabiting	1 126	100	853	75,7	36	3,2	273	24,3	48	4,3	108	9,6	117	10,4
	538	100	377	70,0	3	0,5	161	30,0	31	5,8	22	4,1	108	20,1
Ei alle 18 v. lapsia - No children under 18 years	588	100	476	81,0	33	5,6	112	19,0	17	2,9	86	14,6	9	1,5
	235	100	194	82,6	13	5,4	41	17,4	6	2,7	30	12,8	5	1,9
1 lapsi - child	244	100	206	84,4	11	4,5	38	15,6	7	3,0	28	11,6	2	0,9
3- lasta - children	108	100	76	69,8	9	8,5	33	30,2	3	3,2	27	25,0	2	2,1
On alle 7 v. lapsia - With children under 7 years	320	100	232	72,6	33	10,3	88	27,4	9	2,9	75	23,6	3	0,9
	209	100	168	80,3	17	8,0	41	19,7	5	2,5	34	16,3	2	0,8
1 lapsi - child	111	100	65	58,2	16	14,5	46	41,8	4	3,6	41	37,2	1	1,0
2- lasta - children														
Nuorin lapsi - Youngest child														
Alle 1 v. - Under one year	66	100	36	54,4	31	46,5	30	45,6	1	1,7	28	42,1	1	1,7
1-3 v. - Years	150	100	99	66,2	2	1,6	51	33,8	5	3,5	44	29,5	1	0,8
4-6 v. - Years	104	100	97	93,4	-	-	7	6,6	3	2,8	3	3,3	1	0,6
7-17 v. - Years	268	100	243	90,9	-	-	24	9,1	8	2,9	10	3,8	6	2,3
Tuntematon - Unknown	1	100												

4b. Naimattomien (yksinhuoltajien) naisten työvoimaan kuulumisen lasten iän ja lukumäärän mukaan, syksy 1993  
 Females, single, not cohabiting (single parents), by number and age of children and by labour force participation, autumn 1993

	15-64 -vuotias väestö Population 15-64 years of age		Työvoima - Labour force		Työvoimaan kuulumattomat - Population not in labour force							
	1000	%	1000	%	Yhteensä Total	Näistä: - Of which: Aitiyslomalla On maternity leave	Opiskelijat Students	Kotital.työ- tekevät Homemakers	Muut Others			
Naiset: naimattomat, ei avoliitossa												
Females: single, not cohabiting												
Yhteensä - Total	556	100	304	54,7	1	0,2	252	45,3	13	2,4	58	10,5
Ei alle 18 v. lapsia - No children under 18 years	475	100	236	49,7	-	-	239	50,3	7	1,5	55	11,7
Naiset, yksinhuoltajat: Females, single parents:												
On alle 18 v. lapsia - With children under 18 years	81	100	68	83,8	1	1,4	13	16,2	4	4,8	6	7,9
1 lapsi - child	47	100	41	86,5	1	1,2	6	13,5	2	3,6	2	5,2
2 lasta - children	26	100	21	80,4	-	-	5	19,6	1	4,2	3	13,2
3- lasta - children	8	100	6	79,0	1	7,3	2	21,0	1	14,0	1	7,0
On alle 7 v. lapsia - With children under 7 years	27	100	20	75,7	1	4,3	6	24,3	2	6,4	4	15,9
1 lapsi - child	19	100	15	78,3	1	6,0	4	21,7	2	8,9	2	9,9
2- lasta - children	8	100	5	69,1	-	-	2	30,9	-	-	2	30,9
Nuorin lapsi - Youngest child												
Alle 1 v. - Under one year	1	100	-	-	-	-	5	31,6	-	-	4	25,0
1-3 v. - years	17	100	12	68,4	-	-	1	13,3	-	-	1	3,3
4-6 v. - years	9	100	7	85,7	-	-	1	13,3	-	-	-	-
7-17 v. - years	55	100	48	87,8	-	-	7	12,2	2	4,1	2	4,0
Tuntematon - Unknown	-	-	-	-	-	-	-	-	-	-	-	-

5. Alle kouluikäisten lasten päivähoito vanhempien työvoimaan kuulumisen ja siviilisäädyn mukaan (kokopäivähoito) (%), syksy 1993  
 All-day care of pre-school children according to parents' labour force participation and marital status (%), autumn 1993

Kokopäivähoitomuoto All-day care	Lapset Yhteensä Children total	Työvoimaan kuuluvat vanhemmat - Parents in labour force			Äidit - Mothers			Palkansaajaäidit (ei äitiyslomalla) - Employee mothers (not on maternity leave)	
		Yhteensä Total	Isät Fathers	Yhteensä Total	Naimisissa, avoliitossa Married, cohabiting	Yhteensä Total	Naimisissa, avoliitossa Married, cohabiting	Muut Others	Muut Others

Prosenttia - Per cent (Lapset - Children)

Lapset yhteensä - Children total	100,0	100,0	100,0	100,0	100,0	100,0	100,0	100,0	100,0
Kotona äidin, isän tai muun perheenjäsenen hoidossa - At home with mother, father or other family member	66,3	60,8	68,2	51,4	51,1	54,7	35,3	39,6	
Kotona ruokakuntaan kuulumat- toman sukulaisten hoidossa - At home with relative not a member of the household	1,7	2,0	1,4	2,8	3,0	-	4,1	-	
Kotona apulaisen tai päivä- hoitajan hoidossa - At home with a maid/child minder	0,6	0,7	0,9	0,4	0,4	-	0,5	-	
Kunnallisessa päiväkodissa - In a municipal day-care centre	19,7	23,1	18,4	29,2	30,0	20,2	39,6	26,9	
Yksityisessä päiväkodissa - In a private day-care centre	0,7	0,8	1,4	0,2	0,2	-	0,3	-	
Kunnallisessa perhepäivä- hoitossa - With a municipal child minder	8,8	9,9	6,3	14,5	13,5	25,1	17,9	33,5	
Yksityisessä perhepäivä- hoitossa - With a private child minder	2,1	2,5	3,3	1,5	1,6	-	1,9	-	
Muu hoitomuoto - Other type of care	0,1	0,2	0,2	0,2	0,2	-	0,2	-	

## 2. Työllisyys *Employment*



7. Omasta mielestään osa-aikatyötä tehneet työlliset sukupuolen, iän ja osa-aikatyön syyn mukaan, syksy 1993  
Employed persons describing themselves as part-time workers by sex, age and reason for working part-time, autumn 1993

Sukupuoli Sex	Yhteensä 1) Total 1)	Vaikeus saada koko- päivätyötä Difficult to get a full-time job	Työn luonne Nature of work	Kodin tai lasten hoito Child care, domestic work	Terveydell. syyt tai ikä Ill health or age	Opiskelu Studies	Pitempi työ- aika ei ta- loudellisesti välttämätön Economically unnecessary to work full-time	Muu syy Other reason	Ei osaa sanoa Cannot say
	1000	%	%	%	%	%	%	%	%
Molemmat sukupuolet - Both sexes									
15-64	198	100	9,1	10,7	7,3	20,8	2,4	3,1	0,8
15-24	56	100	2,3	2,2	-	57,1	0,9	1,8	-
25-34	47	100	6,3	16,3	2,5	16,5	1,4	2,5	-
35-44	38	100	13,5	24,8	1,4	2,9	1,6	4,4	1,5
45-54	35	100	11,4	6,4	14,6	1,7	6,9	4,9	1,5
55-64	23	100	20,6	2,3	33,7	-	2,6	2,7	2,3
Miehet - Males									
15-64	72	100	10,2	-	8,5	25,1	4,2	2,3	-
15-24	29	100	2,1	-	-	55,7	1,8	3,5	-
25-34	12	100	9,9	-	-	15,1	5,2	-	-
35-44	9	100	14,4	-	-	-	7,1	-	-
45-54	8	100	7,1	-	21,4	-	14,3	-	-
55-64	13	100	27,2	-	31,8	-	-	4,6	-
Naiset - Females									
15-64	126	100	8,5	16,7	6,7	18,3	1,4	3,6	1,3
15-24	27	100	2,5	4,6	-	58,7	-	-	-
25-34	35	100	5,1	22,0	3,4	16,9	-	3,4	-
35-44	29	100	13,2	32,1	1,9	3,8	-	5,7	1,9
45-54	26	100	12,8	8,5	12,3	2,2	4,5	6,5	2,0
55-64	9	100	11,3	5,7	36,5	-	6,3	-	5,7

1) Omasta mielestään osa-aikatyötä tehneet työlliset  
Employed persons describing themselves as part-time workers

8. Omasta mielestään osa-aikatyötä tehneet työlliset ammattiaseman, ammatin ja osa-aikatyön syyn mukaan, syksy 1993  
 Employed persons describing themselves as part-time workers by status in employment, occupation and reason for working  
 part-time, autumn 1993

Ammattiasema - Status In employment (Occupation 1)	Yhteensä 2) Total 2)		Vaikeus saada sääntö- pöytätyötä to get a full-time job		Työn luonne Nature of work		Kodin tai lasten hoito Child care, domestic work		Terveydell. syyt tai ikä Illt health or age		Opiskelu Studies		Pitempi työ- ta- n Economicall ly to work full-time		Muu syy Other reason		Ei osaa sanoa Cannot say	
	1000	%	%	%	%	%	%	%	%	%	%	%	%	%	%	%	%	%
Ammattiasema - Status in employment Yhteensä - Total	198	100	45,8	9,1	10,7	7,3	20,8	2,4	3,1	0,8								
Palkansaajat - Employees	153	100	48,7	5,9	11,5	4,9	23,3	2,0	2,6	1,1								
Toimihenkilöt - Salaried employees	81	100	52,4	6,6	14,9	2,2	16,1	3,0	3,4	1,4								
Työntekijät - Wage-earners	69	100	45,0	5,3	7,3	8,4	30,7	0,9	1,7	0,8								
Tuntematon - Unknown	3	100	..	..	..	..	..	..	..	..								
Yrittäjät ja avustavat perheenjäsenet - Self-employed persons and unpaid family workers	45	100	36,1	20,1	7,6	15,4	11,9	3,9	5,0	-								
KAIKKI AMMATIT 0-9 Tekninen, tietee- linen, lainopilli- nen, humanistinen ja taiteellinen työ	198	100	45,8	9,1	10,7	7,3	20,8	2,4	3,1	0,8								
Terveystieteiden sosiaali-alan työ	0	100	46,3	13,9	13,2	2,9	21,2	-	-	2,5								
Hallinto- ja toimistotyö	1	100	34,3	7,1	27,4	6,7	20,8	3,7	-	-								
Maa- ja metsä- tuotanto, kalastus ja metsätalouden liikennetyö ja teollinen työ, kai- konenhoito, kai- työs- ja louhinta- työ sekä raken- nustyö	2	100	50,3	5,3	25,1	2,7	10,8	2,9	2,8	-								
Palvelutyö ym. 90-999	3	100	62,9	4,8	35,1	1,7	13,9	5,3	6,4	1,6								
Tuntematon 90-999	4	100	29,3	29,4	3,2	23,4	8,7	3,0	3,1	-								
	5	100	29,5	6,6	8,9	6,6	39,1	3,3	6,1	-								
	23	100	59,8	8,1	5,0	10,6	11,3	-	5,1	-								
	43	100	40,7	7,0	8,0	9,2	31,2	1,4	1,4	1,2								
	4	100	..	..	..	..	..	..	..	..								

1) Ks. liite 2 - See appendix 2

2) Omasta mielestään osa-aikatyötä tehneet työlliset  
 Employed persons describing themselves as part-time workers

9. Palkansaajien halu tehdä koko- ja osa-aikatyötä (1-29 t/vko) sukupuolen ja iän mukaan, syksy 1993  
 Full-time and part-time (1-29 hours per week) employment: preferences by employees' sex and age, autumn 1993

Sukupuoli - Sex Ikä - Age	Osa-aikatyössä (1-29 t/vko) olevat - Employed part-time (1-29 hours per week)				Kokopäivätyössä (30- t/vko) olevat - Employed full-time (30- hours per week)				Tuntematon Unknown	
	Yhteensä Total	Haluaisi siirtynä kokopäivätyöhön Would prefer full-time work	Ei osaa sanoa Cannot say	1000	%	Yhteensä Total	Haluaisi siirtynä osa-aikatyöhön - Would prefer part-time work			Ei osaa sanoa Cannot say
							Yhteensä Total	Pysyvästi Permanently		
Molemmat sukupuolet - Both sexes	1000	1000	%	1000	1000	1000	1000	1000	1000	1000
15-64	130	55	42,4	7	1 520	322	21,2	74	247	59
15-24	42	15	35,2	0	102	23	22,8	2	21	6
25-34	33	16	48,4	2	425	72	16,8	9	63	15
35-44	23	11	50,4	1	494	105	21,2	17	87	17
45-54	21	11	52,4	1	398	98	24,7	33	66	17
55-64	12	2	18,7	2	101	24	23,2	14	10	3
Miehet - Males	42	20	46,8	3	757	142	18,7	35	107	34
15-24	20	7	37,2	0	61	9	15,0	1	8	2
25-34	9	6	66,2	1	221	30	13,6	5	25	8
35-44	4	..	..	..	240	44	18,2	6	37	10
45-54	5	..	..	..	188	48	25,6	15	33	12
55-64	4	..	..	..	47	11	23,0	8	3	1
Naiset - Females	88	36	40,3	4	763	180	23,6	39	141	25
15-24	22	7	33,4	-	41	14	34,4	1	13	4
25-34	18	10	41,5	1	204	42	20,4	4	38	7
35-44	16	8	45,4	1	254	61	24,1	11	50	7
45-54	16	8	49,3	1	210	50	24,0	18	33	5
55-64	8	2	26,9	1	54	13	23,4	6	7	2

10. Palkansaajien työaika- ja työjärjestelyt (sukupuolen ja iän mukaan (%), syyskuu 1993)  
 Employees by sex, age and working arrangement (%), autumn 1993

Sukupuoli - Sex Ikä - Age	Palkansaajat yhteensä Employees total	Säännöllinen päivätyö Regular day work	Säännöllinen ilta- yö- tai aamutyö Regular evening, night or morning work	Kaksivuoro- työ Work in 2 shifts	Kolmi- vuoro- työ Work in 3 shifts	Viikonloppu- työ Weekend work	Muu työaika- muoto Other	Ei osaa sanoa Cannot say
	1000	%	%	%	%	%	%	%
<b>Molemmat sukupuolet - Both sexes</b>								
15-64	1 650	100	72,7	3,0	10,6	0,5	5,5	0,3
15-24	143	100	56,1	6,8	14,0	5,2	10,4	1,1
25-34	459	100	71,1	3,3	11,2	0,3	5,9	0,5
35-44	517	100	75,9	2,5	9,4	-	4,5	-
45-54	418	100	75,9	1,3	11,0	-	4,5	0,1
55-64	113	100	73,3	5,6	8,2	-	5,3	0,5
<b>Miehet - Males</b>								
15-64	799	100	73,5	2,2	9,3	0,5	6,7	0,4
15-24	81	100	57,5	5,7	15,6	4,6	11,7	0,6
25-34	230	100	70,8	3,0	10,0	0,3	7,9	0,8
35-44	244	100	75,0	1,8	9,7	-	5,9	-
45-54	193	100	75,8	0,3	7,6	-	4,7	-
55-64	51	100	79,8	2,4	4,8	-	4,8	1,2
<b>Naiset - Females</b>								
15-64	851	100	71,9	3,7	11,9	0,5	4,5	0,3
15-24	63	100	54,4	8,3	12,0	5,9	8,6	1,8
25-34	228	100	71,5	3,6	12,3	0,3	3,9	0,3
35-44	273	100	76,7	3,1	10,0	-	3,3	-
45-54	226	100	72,6	2,2	13,9	-	4,5	0,2
55-64	62	100	67,9	8,2	10,9	-	7,5	-

11. Palkansaajien työaikamuoto sukupuolen ja ammatin mukaan (%), syksy 1993  
Employees by sex, occupation and working arrangement (%), autumn 1993

Sukupuoli - Sex Ammatti 1) - Occupation 1)	Palkansaajat Yhteensä Employees total		Säännöllinen päivätyö Regular work		Säännöllinen ilta-, yö- tai aamutyö Regular evening, night or morning work		Kaksi- vuorotyö Work in 2 shifts		Kolmi- vuorotyö Work in 3 shifts		Viikon- lopputyö Weekend work		Muu työaika- muoto Other		Ei osaa sanoa Cannot say	
	1000	%	%	%	%	%	%	%	%	%	%	%	%	%	%	%
Molemmat sukupuolet - Both sexes YHTEENSA	1 650	100	72,7	3,0	10,6	7,3	0,5	5,5	0,3							
TEKNILL., TIETEEL., OPETUS-, YM. HUMAN. TYÖ	281	100	84,4	2,4	4,2	2,6	0,2	6,0	0,2							0,2
Teknill., kemian, fysik., biol. alan työ	112	100	89,7	1,1	3,8	4,9	-	0,5	-							-
00-02 03 Opetusalan työ Toimitt., taide, viihde, kirjasto, uskon., tain- opiitt. ym. työ	110	100	93,0	0,5	2,1	0,6	-	3,8	-							-
04-09	59	100	58,4	8,6	8,9	2,0	1,0	20,2	1,0							1,0
TERV. HUOLTO JA SOS. ALAN TYÖ	219	100	57,6	2,1	16,2	19,8	-	3,7	-							0,5
Terv. huoltotyö	135	100	49,3	1,3	19,6	25,9	-	3,0	-							0,9
Sosiaalialan työ	51	100	56,5	4,5	15,6	15,5	-	7,9	-							-
Lasten päivähoitotyö, ilman lastentarhaop.	33	100	93,3	1,7	3,3	1,8	-	-	-							-
HALLINTO- JA TOIMISTOTYÖ	269	100	96,5	0,2	1,1	0,9	-	1,3	-							-
Julk. hallin., liikeyr. ja järj. johto	60	100	96,0	-	1,1	0,9	-	2,0	-							-
20-21 Taloushall. ja tilinpitot.	29	100	100,0	-	-	-	-	-	-							-
23 Siht., konekirj., toim. työ	96	100	97,7	-	-	0,6	-	1,7	-							-
24 ATK-alan työ	24	100	84,8	2,5	5,0	5,3	-	2,5	-							-
25 Pankki, vakuut., matkailu ym. toim. työ	61	100	98,0	-	2,0	-	-	-	-							-
22,26-29	174	100	79,5	0,9	14,1	0,3	0,4	4,4	0,3							0,3
3 Mainos- ja markkin. työ	9	100	100,0	-	-	-	-	-	-							-
30,39 Osto, kontt. myynt., kiint., Osto, kontt. myynt., kiint., palvel. ym. myyntityö	71	100	92,4	0,8	-	-	-	6,8	-							-
31-33 Vähittä- ja tukkukaupp. Myyjät, myym. hoit.	341	100	68,0	1,1	26,0	0,6	0,7	3,0	0,6							0,6
342-349	94	100	72,0	1,5	6,1	1,7	-	18,7	-							-
MAA- JA METSÄTAL. TYÖ	37	100	100,0	-	-	-	-	-	-							-
Maa- ja metsätal. yritt., ja työjoht.	400-404, 410, 411, 441	6	100,0	-	-	-	-	-	-							-
Maatal. karjanh. puutarha ym. työntekijät	405-409, 412-419	19	60,3	2,9	-	-	-	36,8	-							-
Kalast. ja alan työntek.	42, 43	-	-	-	-	-	-	-	-							-
42, 43 Metsä- ja uiittotyö.	442-449, 49	12	76,4	-	18,6	5,0	-	-	-							-

Jatk. - Cont.

Jatk. - Cont.  
11. Palkansaajien työaikamuoto sukupuolen ja ammatin mukaan (%), syksy 1993  
Employees by sex, occupation and working arrangement (%), autumn 1993

Sukupuoli - Sex Ammatti 1) - Occupation 1)	Palkansaajat Yhteensä total	Säännöllinen päivätyö Regular day work		Säännöllinen ilta-, yö- tai aamutyö Regular evening, night or morning work		Kaksi- vuorotyö Work in 2 shifts		Kolmi- vuorotyö Work in 3 shifts		Viikon- lopputyö Weekend work		Muu työaika- muoto Other		Ei osaa sanoa Cannot say		
		%	%	%	%	%	%	%	%	%	%	%	%	%	%	%
1000	100															
<b>KULJETUS- JA LIIKENNETYÖ</b>	105	42,0	8,2	13,1	13,8	1,4	19,9	1,6								
Laiva-, lento- ja rautatie- liikennetyö 50-53	5															
Tie liikennetyö 54	51	42,7	4,6	20,1	4,7		25,4	2,4								
Liiketoiminta- ja palvelustyö 55,59	13	33,1		14,3	38,5		14,1									
Posti- ja tietoliikennetyö postin kantajat 56,57	37	49,6	17,0	4,8	16,1	4,1	7,3	1,2								
<b>TEOLL., RAKENN., KAIVOSTYÖ</b> 6,7,8	342	72,2	1,2	13,5	11,7	0,1	1,2									
Rakennustyö 62,63,781,789	43	100,0														
Työ- ja kiint.kon.käytt.64,87	22	61,8		8,3	22,2		7,6									
Tekst.,omp- ja nahkatyö 70-72	16	85,6		3,9	10,5											
Metalli- ja konepajatyö 73,75	98	78,6		15,2	5,6		0,6									
Sähkötyö, radio-, tv-, video- ym. tekn.työ 76,79	37	86,0		4,5	6,5		3,0									
Puutyö 77	24	66,1		19,1	14,8											
Graafisen alan työ 80	10	44,9	6,1	39,4	5,4	4,3										
Eiintarviketeoll.työ 82	14	37,3	21,3	29,2	12,2											
Kemian prosessi-, massa- ja paperityö 83,84	21	22,6		8,4	69,0											
Pakk.,varast.- ja aht.työ 88	41	65,4	1,4	25,9	5,7		1,5									
Muu teollinen työ 60,61, 74,782,81,85,86,89	14	66,3		12,8	20,9											
<b>PALVELUTYÖ YM.</b>	203	51,5	10,2	18,3	5,6	2,4	11,4	0,5								
Vartiointi- ja suojelutyö, sotilastyö 90,98	32	33,6	1,9	20,9	22,6	1,9	19,0									
Suurtal.emännät, kokit, kaittäjät, hotellivirk. 91	49	59,8	1,1	25,8	4,8	1,3	7,2									
Terhoajat 92	19	14,8	15,3	48,1	2,9	6,9	12,1									
Kiinteistöyönteek. 941,949	32	66,9	7,1	15,2	1,9		6,9									
Siivoojat 942	46	56,6	24,9	4,6	4,6	2,3	9,3									
Hygien.ja kauneudenhoitot.95	7	84,1		8,0	7,9											
Muu palvelutyö 93,96,97, 991,992,999	13	44,7	14,6	4,1		9,6	27,0									
<b>TUNTEMATON</b>	20	80,0	8,5	3,0	3,2	2,3	3,0									

Jatk. - Cont.

Jatk. - Cont.  
11. Palkansaajien työaika- ja ammatin mukaan (%), syyskuu 1993  
Employees by sex, occupation and working arrangement (%), autumn 1993

Sukupuoli - Sex Ammatti 1) - Occupation 1)	Palkansaajat Yhteensä Employees total	Säännöllinen päivätyö Regular work	Säännöllinen ilta-, yö- tai aamutyö Regular evening, night or morning work	Kaksi- vuorotyö Work in 2 shifts	Kolmi- vuorotyö Work in 3 shifts	Viikon- lopputyö Weekend work	Muu työaika- muoto Other	Ei osaa sanoa Cannot say
	1000	%	%	%	%	%	%	%
<b>Miehet - Males</b>								
<b>YHTEENSÄ</b>	799	100	73,5	2,2	9,3	0,5	6,7	0,4
TEKNILL., TIETEEL., OPETUS-, YM. HUMAN. TYÖ	152	100	85,1	1,2	3,7	-	6,8	-
Teknill., kemian, fysik., biol. alan työ	88	100	90,2	1,4	3,5	-	-	-
Opetusalan työ	35	100	93,1	-	1,7	-	5,2	-
Toimitt., taide, viihde, kirjasto, uskon., lain- opill., ym. työ	29	100	59,7	2,2	6,5	-	29,5	-
04-09								
TERV. HUOLTO JA SOS. ALAN TYÖ	21	100	67,6	3,0	8,6	-	5,9	5,7
Terv. huoltotyö	16	100	65,1	4,0	7,8	-	3,8	7,5
Sosiaalialan työ	5	100	-	-	-	-	-	-
Lasten päivähoitotyö, ilman lastentarhoap.	16	-	-	-	-	-	-	-
HALLINTO- JA TOIMISTOTYÖ	78	100	93,8	-	2,4	-	1,4	-
Julk. hallin., liikkeyr. ja järj. johto	42	100	97,0	-	1,5	-	1,5	-
20-21								
Taloushall. ja tilinpitot.	4	100	-	-	-	-	-	-
23								
Siht., konekirj., toim. työ	6	100	81,4	-	-	-	7,8	-
24								
ATK-alan työ	12	100	84,6	-	5,1	-	-	-
25								
Pankki, vakuut., matkailu ym. toim. työ	14	100	95,5	-	4,5	-	-	-
22, 26-29								
KAUPALLINEN TYÖ	74	100	88,6	1,4	5,1	-	4,9	-
Mainos- ja markkin. työ	3	100	-	-	-	-	-	-
30, 39								
Osto, kontt. myynt., kiint., palvel. ym. myyntityö	42	100	92,6	-	-	-	7,4	-
31-33								
Vähittä- ja tukkukaupp.	341	-	-	-	-	-	-	-
341								
Myyjät, myym. hoit.	29	100	81,3	3,7	13,1	-	2,0	-
342-349								
MAA- JA METSÄTAL. TYÖ	29	100	75,7	-	7,8	-	14,4	-
4								
Maa- ja metsät. ym. yritys ja työnjont.	5	100	-	-	-	-	-	-
400-404, 410, 411, 441								
Maatal. kerjännh. puutarha ym.	11	100	63,6	-	-	-	36,4	-
405-409, 412-419								
Työntekijät kalast. ja alan työntek.	42, 43	-	-	-	-	-	-	-
42, 43								
Kalast. ja alan työntek.	12	100	76,4	-	18,6	-	-	-
442-448, 449								
Metsä- ja uittotyö								

Jatk. - Cont.

Jatk. - Cont.  
 11. Palkansaajien työaikaamuoto sukupuolen ja ammatin mukaan (%), syksy 1993  
 Employees by sex, occupation and working arrangement (%), autumn 1993

Sukupuoli - Sex Ammatti 1) - Occupation 1)	Palkansaajat yhteensä Employees total	Säännöllinen päivätyö Regular day work		Säännöllinen ilta-, yö- tai aamutyö Regular evening, night or morning work		Kaksi- vuorotyö Work in 2 shifts		Kolmi- vuorotyö Work in 3 shifts		Viikon- lopputyö Weekend work		Muu työaika- muoto Other		Ei osaa sanoa Cannot say		
		%	%	%	%	%	%	%	%	%	%	%	%	%	%	%
1000		100		100		100		100		100		100		100		100
KULJETUS- JA LIIKENNETYÖ	5	100	38,8	6,4	14,8	14,2	1,2	22,7	2,1							
Laiva-, lento- ja rautatie- liikennetyö 50-53	5	100	42,5	4,7	19,5	4,8		25,9	2,5							
Tie liikennetyö 54	50	100	31,4		15,8	42,4		10,5								
Liikijohdanto ja palvelustyö 55,59	12	100														
Posti- ja tietoliikennetyö	16	100	44,1	18,3	3,8	19,4	6,0	5,6	2,8							
Postin kantajat 56,57																
TEOLL., RAKENN., KAIVOSTYÖ	275	100	74,8	1,1	12,0	10,7	0,2	1,3								
Rakennustyö 62,63,781,789	43	100	100,0													
Työ- ja kiint.kon.käytt. 64,87	20	100	61,4		9,0	21,4		8,3								
Tekst.-omp- ja nahkatyö 70-72	5	100														
Metalli- ja konepajatyö 73,75	96	100	79,2		15,1	5,1		0,6								
Sähkötyö, radio-TV, video- ym. tekn.työ, 76,79	29	100	91,9		1,9	4,2		1,9								
Puutyö 77	20	100	70,4		14,7	14,9										
Graafisen alan työ 80	6	100	31,4	10,7	50,4		7,5									
Elintarviketeoll.työ 82	6	100	33,8	33,9	32,3											
Kemian prosessi-, massa- ja paperityö 83,84	16	100	22,7													
Pakk.,varast.- ja aht.työ 88	24	100	65,1	2,3	24,9	77,3		2,6								
Muu teollinen työ 60,61, 74,782,81,85,86,89	9	100	61,6		19,0	19,4										
PALVELUTYÖ YM.	77	100	46,7	6,9	17,6	11,2	3,3	14,3								
Vartiointi- ja suojelutyö, sotilastyö 90,98	31	100	33,6	2,1	18,4	23,9	2,0	20,1								
Suuntal.emännät, kokit, keittäjät, hotellivirk. 91	7	100	49,4		25,3	8,4	8,4	8,5								
Tarjoilu- ja Kiinteistöyöntek. 941,949	3	100														
Siivoojat 942	29	100	64,9	5,9	17,0	2,1		10,0								
Hygien.ja kauneudenhoitot 95	1	100														
Muu palvelutyö 93,96,97, 991,992,999	1	100														
TUNTEMATON	6	100	33,4	22,2			22,2	22,2					22,2			
TUNTEMATON	11	100	85,9	4,6				5,6								

Jatk. - Cont.

Jatk. - Cont.  
 11. Palkansaajien työaika- ja sukupuolen ja ammattin mukaan (%), syksy 1993  
 Employees by sex, occupation and working arrangement (%), autumn 1993

Sukupuoli - Sex Ammatti 1) - Occupation 1)	Palkansaajat Yhteensä Employees total		Säännöllinen päivätyö Regular day work		Säännöllinen ilta- yö- tai aamutyö Regular evening, night or morning work		Kaksi- vuorotyö Work in 2 shifts		Kolmi- vuorotyö Work in 3 shifts		Viikon- lopputyö Weekend work		Muu työaika- muoto Other		Ei osaa sanota Cannot say	
	1000	%	%	%	%	%	%	%	%	%	%	%	%	%	%	%
<b>Naiset - Females</b>																
<b>YHTEENSÄ</b>	851	100	71,9	3,7	11,9	7,2	0,5	4,5	0,3							
TEKNILL. TIETEEL. OPETUS-, YM. HUMAN. TYÖ	129	100	83,5	3,9	4,9	1,8	0,5	4,9	0,5							
Teknill., kemian, fysik., biol. alan työ	24	100	87,7	-	4,9	4,9	-	2,5	-							
Opetusalan työ	75	100	92,9	0,8	2,3	0,9	-	3,1	-							
Toimitt., taide, viihde, kirjasto, uskon., lain- opill. ym. työ	30	100	57,1	14,7	11,2	1,8	1,9	11,3	1,9							
TERV. HUOLTO JA SOS. ALAN TYÖ	198	100	56,6	2,0	17,0	20,9	-	3,5	-							
Terv. huoltotyö	119	100	47,1	1,0	21,2	27,7	-	2,9	-							
Sosiaalialan työ	46	100	54,5	5,0	16,0	17,2	-	7,3	-							
Lästen päivähoitotyö, laman lastentarhaop.	33	100	93,3	1,7	3,3	1,8	-	-	-							
HALLINTO- JA TOIMISTOTYÖ	191	100	97,6	0,3	0,6	0,3	-	1,2	-							
Julk. hallin., liikeyr. ja järj. johto	17	100	93,3	-	-	3,2	-	3,4	-							
Taloushall. ja tilinpitot.	25	100	100,0	-	-	-	-	-	-							
Siht., konekirj., toim. työ	90	100	98,7	-	-	-	-	1,3	-							
ATK-alan työ	12	100	85,0	5,1	4,8	-	-	5,1	-							
Pankki, vakuut., matkailu ym. toim. työ	47	100	98,8	-	1,2	-	-	-	-							
KAUPALLINEN TYÖ	100	100	72,7	0,6	20,8	0,6	0,7	4,0	0,6							
Mainos- ja markkin. työ	3	100	-	-	-	-	-	-	-							
Osto, kontt. myynt., kiint., palvel. ym. myyntitö	29	100	92,0	2,0	-	-	-	6,0	-							
Vähittä- ja tukkukaupp., myyjät, myym. hoit.	66	100	62,1	-	31,6	0,9	1,0	3,5	0,9							
MAA- JA METSÄTAL. TYÖ	8	100	58,5	6,8	-	-	-	34,7	-							
Maa- ja metsät. ym. yritys ja työryhmä	1	100	-	-	-	-	-	-	-							
Maatal. karjanh. puutarha ym. työntekijät	7	100	55,1	7,4	-	-	-	37,5	-							
Kalast. ja alan työntek. ja Metsä- ja uiittotyö	-	-	-	-	-	-	-	-	-							

Jatk. - Cont.

Jatk. - Cont.  
11. Palkansaajien työaikamuoto sukupuolen ja ammatin mukaan (%), syyskuu 1993  
Employees by sex, occupation and working arrangement (%), autumn 1993

Sukupuoli - Sex Ammatti 1) - Occupation 1)	Palkansaajat Yhteensä Employees total		Säännöllinen päivätyö Regular day work		Säännöllinen ilta-, yö- tai aamutyö Regular evening, night or morning work		Kaksi- vuorotyö Work in 2 shifts		Kolmi- vuorotyö Work in 3 shifts		Viikon- lopputyö Weekend work		Muu työaika- muoto Other		Ei osaa sanoa Cannot say	
		%	%	%	%	%	%	%	%	%	%	%	%	%	%	%
	1000															
<b>KULJETUS- JA LIIKENNETYÖ</b>	23	100	53,5	14,4	7,2	12,3	2,4	10,2	-	-	-	-	-	-	-	-
Laiva-, lento- ja rautatie- liikennetyö	-	-	-	-	-	-	-	-	-	-	-	-	-	-	-	-
50-53 Tie liikennetyö	1	100	..	..	..	..	..	..	..	..	..	..	..	..	..	..
Liiketoiminta- ja palvelus- työ	1	100	..	..	..	..	..	..	..	..	..	..	..	..	..	..
Posti- ja tietoliikennetyö	21	100	53,8	16,0	5,5	13,7	2,7	8,5	-	-	-	-	-	-	-	-
Postin kantajat	56,57															
<b>TEOLL., RAKENN., KAIVOSTYÖ</b>	67	100	61,6	1,7	19,7	16,2	-	0,8	-	-	-	-	-	-	-	-
Rakennustyö	-	-	-	-	-	-	-	-	-	-	-	-	-	-	-	-
62,63,781,789 Työ- ja kiint.kon.käytt.	2	100	..	..	..	..	..	..	..	..	..	..	..	..	..	..
64,87 Tekst.-omp- ja nahkatyö	11	100	89,8	..	..	10,2	..	..	..	..	..	..	..	..	..	..
70-72 Metalli- ja konepajatyö	3	100	..	..	..	..	..	..	..	..	..	..	..	..	..	..
73,75 Sähkötyö, radio-TV, video ym. tekn.työ	8	100	54,4	-	14,0	14,6	-	7,0	-	-	-	-	-	-	-	-
76,79 Puutyö	4	100	..	..	..	..	..	..	..	..	..	..	..	..	..	..
77 Graafisen alan työ	80	100	..	..	..	..	..	..	..	..	..	..	..	..	..	..
82 Elintarviketeoll.työ	4	100	39,6	13,1	27,1	20,2	-	-	-	-	-	-	-	-	-	-
83,84 Kemian prosessi-, massa- ja paperityö	5	100	66,0	..	27,4	6,7	..	..	..	..	..	..	..	..	..	..
88 Pakk., varast.- ja aht.työ	17	100	..	..	..	..	..	..	..	..	..	..	..	..	..	..
89 Muu teollinen työ	5	100	..	..	..	..	..	..	..	..	..	..	..	..	..	..
74,782,81,85,86,89																
<b>PALVELUTYÖ YM.</b>	9	126	54,5	12,2	18,7	2,2	1,9	9,6	0,9	0,9	0,9	0,9	0,9	0,9	0,9	0,9
Vartiointi- ja suojelutyö, sotilastyö	2	100	..	..	..	..	..	..	..	..	..	..	..	..	..	..
90,98 Suurtal.emännät, kokit, keittäjät, hotellivirk.	42	100	61,7	1,3	25,9	4,1	-	6,9	-	-	-	-	-	-	-	-
91 Tarjoilutyö	16	100	13,7	10,4	50,2	3,4	8,1	14,3	-	-	-	-	-	-	-	-
92 Kiinteistöyöntek.	3	100	..	..	..	..	..	..	..	..	..	..	..	..	..	..
941,949 Siivoojat	48	100	56,6	24,5	4,8	7,9	2,3	9,5	2,3	2,3	2,3	2,3	2,3	2,3	2,3	2,3
942 Hygien.ja kauneudenhoitot.	7	100	84,1	-	8,0	-	-	-	-	-	-	-	-	-	-	-
95 Muu palvelutyö	991,992,999															
93,96,97, 991,992,999	7	100	53,3	8,9	7,1	-	-	30,7	-	-	-	-	-	-	-	-
<b>TUNTEMATON</b>	8	100	72,2	13,8	7,0	-	-	7,0	-	-	-	-	-	-	-	-

1) Ks. liite 2 - See appendix 2

12. Palkansaajien palkkausmuoto sukupuolen ja sosioekonomisen aseman mukaan (%), syksy 1993  
 Employees by sex, socio-economic status and pay arrangement (%), autumn 1993

Sukupuoli - Sex	Palkansaajat Yhteensä Employees total	Tuntipalkka Hourly wages	Viikko- tai kuukausi- palkka Weekly wages or monthly salary	Urakka- tai osa-urakka- palkka Piece rates	Provisio- palkka Commission	Muu palkkaus- muoto Other pay arrangement	Ei osaa sanoa Cannot say
	1000	%	%	%	%	%	%
Molemmat sukupuolet - Both sexes	1 650	100	24,1	67,7	2,3	0,4	0,4
Yhteensä - Total							
Ylemmät toimihenkilöt - Upper-level salaries employees	346	100	4,2	92,0	2,6	0,4	0,2
31,32,33,34,39							
Alemmat toimihenkilöt - Lower-level salaries employees	657	100	11,7	84,1	2,8	0,3	0,3
41,42,43,44,49							
Itsenäistä työtä tekevät - Independent work	375	100	15,9	78,0	4,5	0,3	0,3
41,42							
Epäitsenäistä työtä tekevät ja muut alemmat toimihenkilöt - Routine work, etc.	282	100	6,1	92,3	0,6	0,2	0,4
43,44							
Työntekijät - Wage earners	626	100	47,9	36,9	1,7	0,6	0,5
51,52,53,54,59							
Tuotantotyöntekijät - Production work	380	100	54,7	25,3	1,1	0,6	0,3
51,52,53							
Jakelu- ja palvelutyöntekijät - Distribution and service work	246	100	37,4	54,8	2,6	0,5	0,9
54							
Tuntematon - Unknown	21	100	30,1	69,9	-	-	-
99							

Jatk. - Cont.

Jatk. - Cont.  
 12. Palkansaajien palkkausmuoto sukupuolen ja sosioekonomisen aseman mukaan (%), syksy 1993  
 Employees by sex, socio-economic status and pay arrangement (%), autumn 1993

Sukupuoli - Sex Sosioekonominen asema 1) Socio-economic status 1)	Palkansaajat Yhteensä Employees total		Tuntipalkka Hourly wages		Viikko- tai kuukausi- palkka Weekly wages or monthly salary		Urakka- tai osa-urakka- palkka Piece rates		Provisio- palkka Commission		Muu palkkaus- muoto Other pay arrangement		Ei osaa sanoa Cannot say	
	1000	%	%	%	%	%	%	%	%	%	%	%	%	%
Miehet - Males														
Yhteensä - Total	799	100	31,3	56,8	7,8	3,3	0,6	0,2						
Ylemmät toimihenkilöt - Upper-level salaried employees	186	100	1,3	92,7	1,0	4,3	0,7	-						
Alimmat toimihenkilöt - Lower-level salaried employees	178	100	10,3	81,8	2,1	5,9	-	-						
41,42,43,44,49														
Itsenäistä työtä tekevät - Independent work	136	100	10,9	79,5	2,3	7,3	-	-						
41,42														
Epäitsenäistä työtä tekevät ja muut alemmat toimihenkilöt - Routine work, etc.	43	100	8,3	88,8	1,4	1,5	-	-						
43,44														
Työntekijät - Wage earners	422	100	53,2	30,3	13,5	1,8	0,9	0,4						
51,52,53,54,59														
Tuotantotyöntekijät - Production work	283	100	61,2	18,6	17,6	1,3	0,9	0,4						
51,52,53														
Jakelu- ja palvelutyöntekijät - Distribution and service work	139	100	36,8	53,9	5,0	2,9	0,9	0,4						
54														
Tuntematon - Unknown	12	100	37,0	63,0	-	-	-	-						
99														

Jatk. - Cont.

Jatk. - Cont.  
 12. Palkansaajien palkkausmuoto sukupuolen ja sosioekonomisen aseman mukaan (%), syksy 1993  
 Employees by sex, socio-economic status and pay arrangement (%), autumn 1993

Sukupuoli - Sex	Palkansaajat yhteensä Employees total	Tuntipalkka Hourly wages	Viikko- tai kuukausipalkka Weekly wages or monthly salary	Urakka- tai osa-urakka-palkka Piece rates	Provisio-palkka Commission	Muu palkkausmuoto Other pay arrangement	Ei osaa sanoa Cannot say
	1000	%	%	%	%	%	%
<b>Naiset - Females</b>							
<b>Yhteensä - Total</b>	851	100	17,4	77,9	2,5	1,4	0,5
Ylemmät toimihenkilöt - Upper-level salaried employees	160	100	7,7	91,3	-	0,7	0,4
31,32,33,34,39							
Alemmat toimihenkilöt - Lower-level salaried employees	479	100	12,2	85,0	0,2	1,7	0,5
41,42,43,44,49							
Itsenäistä työtä tekevät - Independent work	240	100	18,8	77,1	0,2	2,9	0,5
41,42							
Epäitsenäistä työtä tekevät ja muut alemmat toimihenkilöt - Routine work, etc.	239	100	5,7	92,9	0,2	0,5	0,5
43,44							
<b>Työntekijät - Wage earners</b>	204	100	37,1	50,7	10,0	1,4	0,8
51,52,53,54,59							
Tuotantotyöntekijät - Production work	97	100	35,9	44,8	18,7	0,6	-
51,52,53							
Jakelu- ja palvelutyöntekijät - Distribution and service work	107	100	38,2	56,0	2,2	2,1	1,5
54							
<b>Tuntematon - Unknown</b>	8	100	20,1	79,9	-	-	-
99							

1) Ks. liite 3 - See appendix 3

13. Palkansaajien palkkausmuoto ammattin mukaan (%), syksy 1993  
Employees by occupation and pay arrangement (%), autumn 1993

Ammatti 1) Occupation 1)	Palkansaajat yhteensä Employees total	Tuntipalkka Hourly wages	Viikko- tai kuukausi- palkka Weekly wages or monthly salary	Urakka- tai osa-urakka- palkka Piece rates	Provisio- palkka Commission	Muu palkkaus- muoto Other pay arrangement	Ei osaa sanoa Cannot say
	1000	%	%	%	%	%	%
<b>YHTEENSÄ</b>	1 650	100	24,1	67,7	2,3	0,4	0,4
<b>TEKNILL., TIETEELL., OPETUS-, YM. HUMAN. TYÖ</b>	281	100	8,0	90,0	0,2	0,2	0,2
Teknill., kemian, fysik., biol. alan työ	112	100	10,3	88,5	-	-	-
00-02 03 Opetusalan työ	110	100	5,8	93,1	-	-	0,5
Toimitt., taide, viihde, kirjasto, uskon., lain- opill. ym. työ	59	100	7,8	87,0	0,9	1,1	-
04-09							
<b>TERV., HUOLTO JA SOS. ALAN TYÖ</b>	219	100	2,9	95,5	0,5	0,2	0,5
Teräv. huoltotyö	135	100	3,0	95,3	0,9	0,4	0,4
10-14, 19 Sosiaalialan työ	51	100	1,2	97,8	-	1,0	-
15, 17, 18 Lasten päivähoitotyö, ilman lastentarhaop.	33	100	5,1	93,2	-	-	1,7
16							
<b>HALLINTO- JA TOIMISTOTYÖ</b>	269	100	5,6	92,6	0,9	-	0,4
Julk. hallin., liikeyr. ja järj. johto	60	100	2,1	95,8	2,1	-	-
20-21 Taloushall. ja tilinpitot.	29	100	-	95,8	2,2	-	2,0
23 Siht., konekirj., toim. työ	96	100	8,8	90,0	0,6	-	0,6
24 ATK-alan työ	24	100	7,6	92,4	-	-	-
25 Pankki, vakuut., matkailu ym. toim. työ	61	100	5,8	92,3	-	-	-
22, 26-29							
<b>KAUPALLINEN TYÖ</b>	174	100	25,2	60,6	12,8	0,7	-
3 Mainos- ja markkin. työ	9	100	13,1	72,9	14,0	-	-
30, 39 Osto, kontt. myynti, kiint., patvel. ym. myynti	71	100	3,9	68,8	23,9	1,6	-
31, 33 Vähiit.- ja tukkukaupp.	94	100	42,1	53,4	4,5	-	-
341 Myyjät, myym. hoit.	37	100	38,8	40,6	1,5	-	1,4
4 MAA- JA METSÄTAL. TYÖ	6	100	10,5	89,5	-	-	-
Maa- ja metsät. ym. yritys ja työnjoht.	400	404	410	411	441	-	-
Maatal. karjanh. puutarha ym. työntekijät	405	409	412	419	-	-	-
Kalast. ja alan työntek. 42, 43 Metsä- ja uittotyö. 442-449, 49	12	100	42,5	-	4,7	-	4,3

Jatk. - Cont.



14. Palkansaajien työsuhteen pysyvyys sukupuolen ja iän mukaan, syksy 1993  
Employees by sex, age and type of employment contract, autumn 1993

Sukupuoli - Sex Ikä - Age	Palkansaajat Yhteensä Employees total		Työsuhde - Type of employment contract					
	1000	%	Pysyvä 1) Permanent 1)	Määräaikainen Fixed term	Ei osaa sanoa Cannot say			
Molemmat sukupuolet - Both sexes								
15-64	1 650	100	1 409	85,4	223	13,5	19	1,1
15-19	34	100	14	42,1	17	50,6	2	7,3
20-24	109	100	56	50,9	48	43,9	6	5,1
25-34	459	100	369	80,5	85	18,6	4	0,9
35-44	517	100	469	90,7	44	8,6	4	0,7
45-54	418	100	394	94,2	22	5,3	2	0,5
55-64	113	100	107	94,4	6	5,1	1	0,5
Miehet - Males								
15-64	799	100	690	86,3	98	12,3	11	1,4
15-19	21	100	8	38,4	11	55,1	1	6,4
20-24	60	100	32	54,3	24	40,6	3	5,1
25-34	230	100	195	84,8	32	13,9	3	1,3
35-44	244	100	222	91,1	20	8,2	2	0,8
45-54	193	100	183	95,0	8	4,1	2	0,9
55-64	51	100	49	95,2	2	4,8	-	-
Naiset - Females								
15-64	851	100	719	84,5	125	14,7	8	0,9
15-19	13	100	6	47,9	6	43,4	1	8,7
20-24	50	100	23	46,9	24	47,9	3	5,2
25-34	228	100	174	76,1	53	23,4	1	0,5
35-44	273	100	246	90,4	24	9,0	2	0,6
45-54	226	100	211	93,5	14	6,2	1	0,2
55-64	62	100	58	93,7	3	5,4	1	0,9

1) Vika- tai toistaiseksi voimassa oleva työsuhde  
Office holders and persons under permanent employment contracts

15. Palkansaajien työsuhteen pysyvyys sukupuolen ja sosioekonomisen aseman mukaan, syksy 1993  
 Employees by sex, socio-economic status and type of employment contract, autumn 1993

Sukupuoli - Sex Sosioekonominen asema 1) Socio-economic status 1)	Palkansaajat Yhteensä Employees total		Työsuhte - Type of employment contract				Ei osaa sanoa Cannot say	
	1000	%	Pysyvä 2) Permanent 2)	1000	%	Määräaikainen Fixed term		
Molemmat sukupuolet - Both sexes	1 650	100	1 409	85,4	223	13,5	19	1,1
Yhteensä - Total								
Ylemmät toimihenkilöt - Upper-level salaried employees	346	100	287	83,0	57	16,6	1	0,4
31,32,33,34,39								
Alemmat toimihenkilöt - Lower-level salaried employees	657	100	578	88,0	73	11,2	5	0,8
41,42,43,44,49								
Itsenäistä työtä tekevät - Independent work	375	100	344	91,8	28	7,5	2	0,6
41,42								
Epäitsenäistä työtä tekevät ja muut alemmat toimihenkilöt - Routine work, etc.	282	100	234	83,0	45	16,0	3	1,1
43,44								
Työntekijät - Wage earners	626	100	527	84,2	89	14,1	10	1,7
51,52,53,54,59								
Tuotantotyöntekijät - Production work	380	100	316	83,2	60	15,7	4	1,1
51,52,53								
Jakelu- ja palvelutyöntekijät - Distribution and service work	246	100	211	85,6	29	11,8	6	2,6
54								
Tuntematon - Unknown	21	100	16	75,6	3	16,4	2	8,0
99								

Jatk. - Cont.

Jatk. - Cont.

15. Palkansaajien työsuhteen pysyvyys sukupuolen ja sosioekonomisen aseman mukaan, syksy 1993  
 Employees by sex, socio-economic status and type of employment contract, autumn 1993

Sukupuoli - Sex Sosioekonominen asema 1) Socio-economic status 1)	Palkansaajat Yhteensä Employees total		Työsuhte - Type of employment contract				Ei osaa sanoa Cannot say
	1000	%	Pysyvä 2) Permanent 2)	Määräaikainen Fixed term	1000	%	
Miehet - Males							
Yhteensä - Total	799	100	690	86,3	98	12,3	11 1,4
Ylemmät toimihenkilöt - Upper-level salaried employees	186	100	167	89,7	18	9,6	1 0,7
31,32,33,34,39							
Alemmat toimihenkilöt - Lower-level salaried employees	178	100	163	91,5	14	7,8	1 0,7
41,42,43,44,49							
Itsenäistä työtä tekevät - Independent work	136	100	127	93,6	8	5,9	1 0,5
41,42							
Epäitsenäistä työtä tekevät ja muut alemmat toimihenkilöt - Routine work, etc.	43	100	36	84,9	6	13,7	1 1,4
43,44							
Työntekijät - Wage earners	422	100	351	83,1	65	15,3	7 1,7
51,52,53,54,59							
Tuotantotyöntekijät - Production work	283	100	233	82,1	48	17,0	2 0,9
51,52,53							
Jakelu- ja palvelutyöntekijät - Distribution and service work	139	100	118	84,9	16	11,8	5 3,3
54							
Tuntematon - Unknown	12	100	9	72,8	2	13,6	2 13,5
99							

Jatk. - Cont.

Jatk. - Cont.  
15. Palkansaajien työsuhteen pysyvyys sukupuolen ja sosioekonomisen aseman mukaan, syksy 1993  
Employees by sex, socio-economic status and type of employment contract, autumn 1993

Sukupuoli - Sex Sosioekonominen asema 1) Socio-economic status 1)	Palkansaajat Yhteensä Employees total		Työsuhte - Type of employment contract		Ei osaa sanoa Cannot say			
	1000	%	Pysyvä 2) Permanent 2)	Määräaikainen Fixed term				
Naiset - Females	851	100	719	84,5	125	14,7	8	0,9
Yhteensä - Total	160	100	120	75,3	40	24,7	-	-
Ylemmät toimihenkilöt - Upper-level salaried employees 31,32,33,34,39	479	100	415	86,7	59	12,4	4	0,9
Alemmat toimihenkilöt - Lower-level salaried employees 41,42,43,44,49	240	100	218	90,8	20	8,5	2	0,7
Itsenäistä työtä tekevät - Independent work 41,42	239	100	198	82,6	39	16,4	2	1,0
Epäitsenäistä työtä tekevät ja muut alemmat toimihenkilöt - Routine work, etc. 43,44	204	100	176	86,5	24	11,8	3	1,7
Työntekijät - Wage earners 51,52,53,54,59	97	100	84	86,5	11	11,7	2	1,8
Tuotantotyöntekijät - Production work 51,52,53	107	100	93	86,6	13	11,8	2	1,6
Jakelu- ja palvelutyöntekijät - Distribution and service work 54	8	100	7	79,6	2	20,4	-	-
Tuntematon - Unknown 99								

1) Ks. liite 3 - See appendix 3  
2) Ks. taulukko 14 - See table 14

16. Palkansaajien työsuhteen pysyvyys sukupuolen ja toimialan mukaan, syysy 1993  
Employees by sex, industry and type of employment contract, autumn 1993

Sukupuoli - Sex Toimiala 1) - Industry 1)	Palkansaajat yhteensä Employees total		Työsuhde - Type of employment contract				Ei osaa sanoa Cannot say	
	1000	%	Pysyvä 2) Permanent 2)	Määräaikainen Fixed term	1000	%		
TOL SIC			1000	%	1000	%	1000	%
Molemmat sukupuolet - Both sexes								
KAIKKI TOIMIALAT	1 650	100	1 409	85,4	223	13,5	19	1,1
MAA- JA METSÄTALOUS	37	100	24	63,6	14	36,4	-	-
Maatalous	20	100	12	58,1	8	41,9	-	-
Metsätalous	17	100	12	70,1	5	29,9	-	-
TEOLLISUUS	359	100	326	90,6	30	8,2	4	1,2
RAKENTAMINEN	90	100	72	79,4	17	18,7	2	1,8
Talonnrakennus	61	100	48	77,5	13	20,7	1	1,8
Maa- ja vesirak.	29	100	24	83,7	4	14,4	1	1,9
KAUPPA JA RAV.TOIM.	240	100	213	88,6	24	10,2	3	1,2
Kauppa, korjaustoim.	193	100	174	90,4	17	8,7	2	0,9
Maj. ja rav.toim.	47	100	39	81,2	8	16,1	1	2,6
LIIKENNE	145	100	131	90,5	10	6,9	4	2,6
RAHOIT., VAKUUTUS JA LIIKE-EL., PALV.TOIM.	175	100	161	92,1	11	6,3	3	1,6
JULKISET JA MUUT PALVELUT	592	100	473	79,9	116	19,7	2	0,4
TUNTEMATON	11	100	9	83,0	1	5,9	1	11,0

Jatk. - Cont.

Jatk. - Cont.  
 16. Palkansaajien työsuhteen pysyvyys sukupuolen ja toimialan mukaan, syksy 1993  
 Employees by sex, industry and type of employment contract, autumn 1993

Sukupuoli - Sex Toimiala 1) - Industry 1)	Palkansaajat yhteensä Employees total		Työsuhte - Type of employment contract				Ei osaa sanoa Cannot say
	1000	%	1000	%	1000	%	
TOL SIC							
Miehet - Males KAIKKI TOIMIALAT	799	100	690	86,3	98	12,3	11 1,4
MAA- JA METSÄTALOUS	29	100	18	61,0	11	39,0	-
Maatalous	13	100	7	54,2	6	45,8	-
Metsätalous	16	100	10	66,9	5	33,1	-
TEOLLISUUS	238	100	216	90,9	19	7,8	3 1,3
RAKENTAMINEN	81	100	64	79,1	16	19,5	1 1,4
Talorakennus	54	100	42	77,5	12	21,5	1 1,0
Maa- ja vesirak.	27	100	22	82,3	4	15,6	1 2,1
KAUPPA JA RAV.TOIM.	102	100	93	91,1	9	8,5	0 0,4
Kauppa, korjaustoim.	92	100	85	92,8	6	6,7	0 0,5
Maj. ja rav.toim.	10	100	8	76,4	2	23,6	-
LIIKENNE	105	100	96	91,4	6	6,2	2 2,4
RAHOIT.-, VAKUUTUS JA LIIKE-EL. PALV.TOIM.	71	100	64	89,6	5	7,4	2 3,0
JULKISET JA MUUT PALVELUT	167	100	134	80,4	32	19,2	1 0,4
TUNTEMATON	7	100	5	81,4	-	-	1 18,6

Jatk. - Cont.

Jatk. - Cont.  
 16. Palkansaajien työsuhteen pysyvyys sukupuolen ja toimialan mukaan, syksy 1993  
 Employees by sex, industry and type of employment contract, autumn 1993

Sukupuoli - Sex Toimiala 1) - Industry 1)		Palkansaajat yhteensä Employees total		Työsuhde - Type of employment contract				Ei osaa sanoa Cannot say	
		1000	%	1000	%	1000	%	1000	%
TOL SIC									
Naiset - Females KAIKKI TOIMIALAT	0-9	851	100	719	84,5	125	14,7	8	0,9
MAA- JA METSÄTALOUS	01-04	8	100	6	73,1	2	26,9	-	-
Maatalous	01-02	7	100	4	66,1	3	33,9	-	-
Metsätalous	04	2	100	..	..	..	..	..	..
TEOLLISUUS	06-34	122	100	109	90,0	11	9,1	1	0,9
RAKENTAMINEN	35-38	10	100	8	82,6	1	11,8	1	5,5
talonrakennus	35-36,38	7	100	6	77,3	1	15,5	1	7,2
Maa- ja vesirak.	37	2	100	..	..	..	..	..	..
KAUPPA JA RAV.TOIM.	41-48	138	100	120	86,8	16	11,4	2	1,8
Kauppa, korjaustoim.	41-45	101	100	89	88,3	11	10,5	1	1,2
Maj. ja rav.toim.	47-48	37	100	31	82,6	5	14,0	1	3,4
LIIKENNE	51-58	40	100	35	88,1	4	8,7	1	3,1
RAHOIT. - VAKUUTUS JA LIIKE-EL. PALV.TOIM.	61-77	103	100	97	93,9	6	5,6	1	0,5
JULKISET JA MUUT PALVELUT	81-98	425	100	339	79,7	85	19,9	2	0,4
TUNTEMATON	99	5	100	..	..	..	..	..	..

1) Ks. liite 4 - See appendix 4

2) Ks. taulukko 14 - See table 14

17. Palkansaajien työsuhteen pysyvyys ammatin mukaan, syksy 1993  
 Employees by occupation and type of employment contract, autumn 1993

Ammatti 1) - Occupation 1)	Palkansaajat Yhteensä Employees total		Työsuhte - Type of employment contract				Ei osaa sanoa Cannot say
	1000	%	1000	%	1000	%	
YHTEENSÄ	1 650	100	1 409	85,4	223	13,5	19 1,1
TEKNILL., TIETEEL., OPETUS-, YM. HUMAN. TYÖ	281	100	223	79,1	58	20,4	1 0,4
Teknill., kemian, fysik., biol. alan työ	112	100	97	87,0	13	11,9	1 1,1
Opetusalan työ	110	100	80	72,5	30	27,5	-
Toimitt., taide, viihde, kirjasto, uskon., lain- opill. ym. työ	59	100	46	76,6	14	23,4	-
04-09							
TERV. HUOLTO JA SOS. ALAN TYÖ	219	100	180	82,2	38	17,3	1 0,5
Terv.huoltotyö	195	100	173	84,2	21	15,4	1 0,4
Sosiaali-alan työ	51	100	42	81,7	9	18,3	-
Lasten päivähoitotyö, ilman lastentarhaop.	33	100	25	75,0	8	23,3	1 1,7
16							
HALLINTO- JA TOIMISTOTYÖ	269	100	246	91,6	21	7,7	2 0,7
Julk.hallin., liikeyr. ja järj. johto	60	100	58	97,1	1	1,9	1 1,0
Taloushall. ja tilinpitot.	29	100	27	93,8	1	4,0	1 2,2
Siht., konekirj., toim. työ	96	100	84	87,5	11	12,0	1 0,6
24							
ATK-alan työ	24	100	22	92,4	2	7,6	-
25							
Pankki-, vakuut., matkailu ym. toim. työ	61	100	56	91,6	5	8,4	-
22,26-29							
KAUPALLINEN TYÖ	174	100	160	92,0	13	7,3	1 0,7
Mainos- ja markkin. työ	9	100	9	100,0	-	-	-
Osto, kontt.myynt., kiint., palvel. ym. myyntityö	71	100	68	96,0	3	4,0	-
31-33							
Vähittä- ja tukkukaup.	94	100	83	88,2	10	10,5	1 1,3
Myyjät, myym.hoit.	341						
342-349							
MAA- JA METSÄTAL. TYÖ	37	100	24	64,7	13	35,3	-
Maa- ja metsätal. ym. yrityt. ja työnjohd.	6	100	5	91,3	1	8,7	-
400-404, 410, 411, 441							
Määräaikainen Maatal.karjanh. puutarha ym.	19	100	11	58,2	8	41,8	-
työntekijät	405-409, 412-419						
Kalast. ja alan työntek.	42, 43						
Metsä- ja viittotyö	442-449, 49						
12	100	7	61,5	5	38,5	-	

Jatk. - Cont.

Jatk. - Cont.

17. Palkansaajien työsuhteen pysyvyys ammatin mukaan, syksy 1993  
Employees by occupation and type of employment contract, autumn 1993

	Ammatti 1) - Occupation 1)		Palkansaajat Yhteensä Employees total		Työsuhde - Type of employment contract				Ei osaa sanoa Cannot say	
	1000	%	Pysyvä 2) Permanent 2)		Määräaikainen Fixed term		1000	%		
			1000	%	1000	%				
<b>KULJETUS- JA LIIKENNETYÖ</b>										
Laiva-, lento- ja rautatie-	5	100	93	88,1	7	7,0	5	4,9		
Liikennetyö	5	100								
Tieliikennetyö	51	100	44	87,6	4	8,9	2	3,6		
Liik. johto- ja palv. työt	13	100	13	100,0	-	-	-	-		
Posti- ja tietoliik. työt										
postin kantajat	37	100	31	84,7	2	6,3	3	9,0		
<b>TEOLL., RAKENN., KAIVOSTYÖ</b>										
Rakennustyö	342	100	295	86,3	43	12,6	4	1,1		
Työ- ja kiint. kon. käytt.	43	100	25	57,3	18	41,4	1	1,3		
Tekst.-omp- ja nahkatyöt	22	100	19	86,8	3	13,2	-	-		
Metalli- ja konepajatyöt	16	100	14	89,7	2	10,3	-	-		
Sähkötyöt, radio-TV-	98	100	90	91,9	7	6,9	1	1,3		
video- ym. tekn. työt										
Puutyö	37	100	35	93,5	2	6,5	-	-		
Graafisen alan työt	24	100	21	87,1	3	10,4	1	2,5		
Elintarviketeoll. työt	10	100	10	95,7	0	4,3	-	-		
Kemian prosessi-, massa-	14	100	13	91,9	1	8,1	-	-		
ja paperityöt										
Pakk., varast.- ja aht. työt	21	100	20	95,0	1	5,0	-	-		
Muu teollinen työt	41	100	35	84,4	5	12,7	1	2,9		
74,782,81,85,86,89	14	100	13	91,9	1	8,1	-	-		
<b>PALVELUTYÖ YM.</b>										
Vartiointi- ja suojelutyöt,	203	100	172	85,0	27	13,5	3	1,5		
sotilastyöt										
Suurtal. emännät, kokit,	32	100	30	92,5	2	7,5	-	-		
keittäjät, hotellivirk.	49	100	40	81,4	8	16,3	1	2,3		
Tarjoilutyöt	19	100	16	80,6	3	16,0	1	3,4		
Kiinteistötyöntek.	32	100	28	85,7	5	14,3	-	-		
Siivoojat	49	100	41	82,7	8	16,2	-	-		
Hygien. ja kauneudenhoitot.	7	100	6	91,6	1	8,4	-	-		
Muu palvelutyöt	13	100	12	90,5	1	4,7	1	4,7		
93,96,97, 991,992,999										
<b>TUNTEMATON</b>										
	20	100	15	76,8	3	14,7	2	8,5		

1) Ks. liite 2 - See appendix 2.  
2) Ks. taulukko 14 - See table 14

18. Työllisten sivutyön tekeminen sukupuolen ja iän mukaan, syksy 1993  
 Secondary employment: employed persons by sex and age, autumn 1993

Sukupuoli - Sex Ikä - Age	Työlliset Yhteensä Employed total		Sivutyötä tehneet - Persons who have worked in second jobs						Ei tehnyt sivutyötä Persons who have not worked in second jobs		Ei osaa sanoa Cannot say							
	1000	%	Yhteensä Total	Jatkuvasti Regularly	Harvemmin More seldom	Kausi- luentoisesti Seasonally	1000	%	1000	%	1000	%						
<b>Molemmat sukupuolet - Both sexes</b>																		
15-64	1	985	100	299	15,1	116	5,8	66	3,3	115	5,8	3	0,1	1	683	84,8	2	0,1
15-24	158	100	20	12,6	6	4,0	5	2,9	8	5,3	8	5,3	1	0,4	138	87,4	-	-
25-34	251	100	77	14,9	26	5,0	19	3,6	31	5,9	31	5,9	2	0,3	440	85,0	1	0,1
35-44	324	100	102	15,4	40	6,4	23	3,7	39	6,2	39	6,2	1	0,1	520	83,4	1	0,2
45-54	514	100	77	15,0	34	6,6	15	3,0	28	5,5	28	5,5	-	-	436	85,0	-	-
55-64	172	100	23	13,4	10	5,5	4	2,4	10	5,5	10	5,5	-	-	149	86,2	1	0,4
<b>Miehet - Males</b>																		
15-64	1	017	100	187	18,3	67	6,6	43	4,3	75	7,4	1	0,1	1	829	81,5	2	0,2
15-24	91	100	12	13,2	3	3,2	3	3,0	3	3,0	6	6,4	1	0,6	79	86,8	-	-
25-34	271	100	47	17,4	17	6,2	11	4,1	19	7,0	19	7,0	1	0,2	223	82,3	1	0,2
35-44	317	100	64	20,1	19	5,9	18	5,7	27	8,5	27	8,5	-	-	253	79,7	1	0,2
45-54	246	100	47	19,2	21	8,6	9	3,7	17	6,9	17	6,9	-	-	199	80,8	-	-
55-64	93	100	16	17,6	7	7,8	2	2,6	7	7,2	7	7,2	-	-	76	81,7	1	0,7
<b>Naiset - Females</b>																		
15-64	968	100	113	11,7	49	5,0	22	2,3	40	4,1	40	4,1	2	0,2	854	88,3	1	0,1
15-24	67	100	8	11,9	3	5,2	2	2,7	3	4,0	3	4,0	-	-	59	88,1	-	-
25-34	247	100	30	12,1	9	3,8	8	3,1	12	4,7	12	4,7	1	0,5	218	87,9	-	-
35-44	306	100	38	12,5	21	6,9	5	1,6	12	3,8	12	3,8	1	0,2	267	87,3	1	0,2
45-54	268	100	30	11,2	12	4,7	6	2,3	11	4,2	11	4,2	-	-	238	88,8	-	-
55-64	79	100	7	8,5	2	2,8	2	2,1	3	3,6	3	3,6	-	-	73	91,5	-	-

19. Työllisten sivityön tekeminen sukupuolen, siviilisäädyn ja lasten mukaan, syksy 1993  
Secondary employment: employed persons by sex, by marital status and by children, autumn 1993

Sukupuoli - Sex Siviilisäätö - Marital status Lapset - Children	Työlliset Employed total		Sivutytätä tehneet - Persons who have worked in second jobs				Ei tehnyt sivutytätä Persons who have not worked in second jobs		Ei osaa sanoa Cannot say							
	Yhteensä Total	%	Yhteensä Total	Jatkuvasti Regularly	Harvemmin More seldom	Kausi- luontoi- sesti Seasonally	Ei osaa sanoa Cannot say	%	1000	%	1000					
Molemmat sukupuolet - Both sexes	1000	%	1000	%	1000	%	1000	%	1000	%	1000					
Naimisissa tai avoliitossa - Married or cohabiting	1 515	100	235	15,5	93	6,2	49	3,2	90	6,0	3	0,2	1 278	84,4	1	0,1
Yhteensä - Total	624	100	95	15,2	38	6,1	17	2,6	38	6,1	2	0,3	528	84,7	1	0,1
Ei alle 18 v. lapsia - No children under 18 years	891	100	140	15,7	55	6,2	32	3,6	52	5,8	1	0,1	750	84,2	1	0,1
On alle 18 v. lapsia - With children under 18 years	470	100	64	13,7	22	4,8	17	3,6	25	5,3	-	-	405	86,0	1	0,3
Naimattomat ei avoliitossa - Single, not cohabiting	407	100	57	14,0	18	4,5	14	3,3	25	6,1	-	-	349	85,7	1	0,3
Yhteensä - Total	64	100	8	11,9	4	6,3	4	5,5	-	-	-	-	56	88,1	-	-

Jatk. - Cont.

1) Yksinhuoltajat - Single parents

Jatk. - Cont.  
 19. Työllisten sivutyön tekeminen sukupuolen, siviilisäädyn ja lasten mukaan, syksy 1993  
 Secondary employment: employed persons by sex, by marital status and by children, autumn 1993

Sukupuoli - Sex Siviilisäätö - Marital status Lapset - Children	Työlliset Employed total		Sivutyötä tehneet - Persons who have worked in second jobs					Ei tehnyt sivutyötä Persons who have not worked in second jobs		Ei osaa sanoa Cannot say				
	Yhteensä Total	% 1000	Jatkuvasti Regularly	Harvemmin More seldom	Kausi- luontoi- sesti Seasonally	% 1000	% 1000	% 1000	% 1000	% 1000	% 1000			
Miehet - Males														
Naimisissa tai avoliitossa - Married or cohabiting														
Yhteensä - Total	786	100	57	35	60	7,3	4,4	7,6	1	0,2	633	80,5	1	0,1
Ei alle 18 v. lapsia - No children under 18 years	307	100	25	11	20	8,1	3,7	6,5	1	0,2	249	81,3	1	0,2
On alle 18 v. lapsia - With children under 18 years	480	100	32	24	40	6,7	4,9	8,3	1	0,1	384	80,0	-	-
Naimattomat ei avoliitossa - Single, not cohabiting														
Yhteensä - Total	231	100	10	8	16	4,2	3,7	6,8	-	-	196	84,8	1	0,5
Ei alle 18 v. lapsia - No children under 18 years	219	100	9	7	16	4,1	3,3	7,1	-	-	186	84,9	1	0,6
On alle 18 v. lapsia 1) - With children under 18 years 1)	12	100	1	1	-	5,3	10,6	-	-	-	10	84,0	-	-

Jatk. - Cont.

1) Yksinhuoltajat - Single parents

Jatk. - Cont.  
 19. Työllisten sivutyön tekeminen sukupuolen, siviilisäädyn ja lasten mukaan, syksy 1993  
 Secondary employment: employed persons by sex, by marital status and by children, autumn 1993

Sukupuoli - Sex Siviilisäätö, Marital status Lapset - Children	Työlliset Yhteensä Employed total		Sivutyötä tehneet - Persons who have worked in second jobs				Ei tehnyt sivutyötä Persons who have not worked in second jobs		Ei osaa sanoa Cannot say							
	1000	%	Yhteensä Total	Jatkuvasti Regularly	Harvemmin More seldom	Kausi- luontoi- sesti Seasonally	Ei osaa sanoa Cannot say	1000	%	1000	%					
<b>Naiset - Females</b>	1000	%	1000	%	1000	%	1000	%	1000	%	1000	%				
Naimisissa tai avoliitossa - Married or cohabiting																
Yhteensä - Total	728	100	82	11,3	36	5,0	14	1,9	31	4,2	2	0,2	645	88,6	1	0,1
Ei alle 18 v. lapsia - No children under 18 years	317	100	38	12,0	14	4,3	5	1,6	18	5,8	1	0,4	279	88,0	-	-
On alle 18 v. lapsia - With children under 18 years	411	100	44	10,7	23	5,5	9	2,1	12	3,0	1	0,1	366	89,1	1	0,1
Naimattomat ei avoliitossa - Single, not cohabiting																
Yhteensä - Total	239	100	31	12,8	13	5,3	9	3,6	9	3,9	-	-	209	87,2	-	-
Ei alle 18 v. lapsia - No children under 18 years	187	100	25	13,3	9	4,9	6	3,4	9	5,0	-	-	162	86,7	-	-
On alle 18 v. lapsia 1) - With children under 18 years 1)	52	100	6	11,0	3	6,6	2	4,4	-	-	-	-	46	89,0	-	-

1) Yksinhuoltajat - Single parents

20. Työllisten sivutyön tekeminen sukupuolen, päätyön ammatin mukaan ja säännöllisen viikkotyöajan mukaan, syyskuu 1993  
 Secondary employment: employed persons by sex and by employment status and normal hours of work per week  
 in main job, autumn 1993

Sukupuoli - Sex Päätyön ammatin mukaan Employment status in main job Säännöllinen työaika viikossa päätyössä - Normal hours of work per week in main job	Työlliset Yhteensä Employed total	Sivutyötä tehneet - Persons who have worked in second jobs						Ei osaa sanoa Cannot say								
		Yhteensä Total	Jatkuvasti Regularly	Harvemmin More seldom	Kausi- luontoi- sesti Seasonally	Ei osaa sanoa Cannot say	Ei tehnyt sivutyötä Persons who have not worked in second jobs									
	1000	%	1000	%	1000	%	1000	%	1000	%						
Molemmat sukupuolet - Both sexes																
AMMATTIASEMA - STATUS IN EMPLOYMENT YHTEENSÄ - TOTAL	1 985	100	299	15,1	116	5,8	66	3,3	115	5,8	3	0,1	1 683	84,8	2	0,1
Palkansaajat - Employees	1 650	100	242	14,6	96	5,8	59	3,6	84	5,1	3	0,2	1 407	85,2	2	0,1
Työntekijät - Wage earners	627	100	79	12,6	29	4,7	15	2,4	32	5,2	2	0,4	547	87,2	1	0,2
Toimihenkilöt - Salaried employees	1 003	100	158	15,8	65	6,5	44	4,3	49	4,9	1	0,1	844	84,1	1	0,1
Tuntematon - Unknown	20	100	4	20,8	2	9,4	1	2,7	2	8,7	-	-	16	79,2	-	-
Yrittäjät ja Yrittäjä- perheenjäsenet - Self-employed persons and unpaid family workers	335	100	58	17,2	20	5,8	7	2,0	32	9,4	-	-	277	82,6	1	0,2
SÄÄNNÖLLINEN VIIKKOTYÖAIKA - NORMAL HOURS OF WORK PER WEEK YHTEENSÄ - TOTAL	1 985	100	299	15,1	116	5,8	66	3,3	115	5,8	3	0,1	1 683	84,8	2	0,1
Osa-aikatyö (1-29 t/vko) - Employed part-time (1-29 h/week)	176	100	36	20,3	19	11,1	3	2,0	11	6,3	2	1,0	140	79,7	-	-
Kokoaikatyö (30- t/vko) - Employed full-time (30- h/week)	1 809	100	264	14,6	96	5,3	62	3,4	104	5,8	1	0,1	1 543	85,3	2	0,1
Tuntematon, vaihtelee - Unknown, varies	1	100	..	..	..	..	..	..	..	..	..	..	..	..	..	..

Jatk. - Cont.

Jatk. - cont.  
 20. Työllisten sivutyön tekeminen sukupuolen, päätyön ammattiaseman ja säännöllisen viikkotyöajan mukaan, syksy 1993  
 Secondary employment: employed persons by sex and by employment status and normal hours of work per week  
 in main job, autumn 1993

Sukupuoli - Sex Päätyön ammattiasema Employment status in main job Säännöllinen työaika viikossa päätyössä - Normal hours of work per week in main job	Työlliset yhteensä Employed total		Sivutyötä tehneet - Persons who have worked in second jobs						Ei tehnyt sivutyötä Persons who have not worked in second jobs		Ei osaa sanoa Cannot say					
	1000	%	Yhteensä Total	Jatkuvasti Regularly	Harvemmin More seldom	Kausi- luontoi- sesti Seasonally	1000	%	1000	%	1000	%	1000	%		
Miehet - Males	1000	%	1000	%	1000	%	1000	%	1000	%	1000	%	1000	%		
AMMATTIASEMA - STATUS IN EMPLOYMENT																
YHTEENSÄ - TOTAL	1 017	100	187	18,3	67	6,6	43	4,3	75	7,4	1	0,1	829	81,5	2	0,2
Palkansaajat - Employees	799	100	141	17,6	53	6,6	39	4,9	47	5,9	1	0,1	657	82,3	1	0,2
Työntekijät - Wage earners	423	100	55	13,1	18	4,3	13	3,1	23	5,4	1	0,3	368	86,8	1	0,1
Toimihenkilöt - Salaried employees	364	100	83	22,7	33	9,0	26	7,1	24	6,6	-	-	281	77,1	1	0,2
Tuntematon - Unknown	11	100	2	22,1	2	16,5	-	-	1	5,6	-	-	9	77,9	-	-
Yrittäjät ja yrittäjä- perheenjäsenet - Self-employed persons and unpaid family workers	218	100	46	21,1	14	6,4	4	2,0	28	12,7	-	-	172	78,6	1	0,3
SÄÄNNÖLLINEN VIIKKOTYÖAIKA - NORMAL HOURS OF WORK PER WEEK																
YHTEENSÄ - TOTAL	1 017	100	187	18,3	67	6,6	43	4,3	75	7,4	1	0,1	829	81,5	2	0,2
Osa-aikatyö (1-29 t/vko) - Employed part-time (1-29 h/week)	66	100	14	21,7	6	9,2	2	3,5	5	8,1	1	1,0	52	78,3	-	-
Kokoaikatyö (30- t/vko) - Employed full-time (30- h/week)	952	100	172	18,1	61	6,4	41	4,3	70	7,3	1	0,1	778	81,7	2	0,2
Tuntematon, vaihtelee - Unknown, varies	-	-	-	-	-	-	-	-	-	-	-	-	-	-	-	-

Jatk. - cont.

Jatk. - Cont.  
 20. Työllisten sivutyön tekeminen sukupuolen, päätyön ammattiaseman ja säännöllisen viikkotyöajan mukaan, syksy 1993  
 Secondary employment: employed persons by sex and by employment status and normal hours of work per week  
 in main job, autumn 1993

Sukupuoli - Sex Päätyön ammattiasema Employment status in main job Säännöllinen työaika viikossa Normal hours of work per week in main job	Työlliset Employed total		Sivutyötä tehneet - Persons who have worked in second jobs				Ei tehnyt Sivutyötä Persons who have not worked in second jobs		Ei osaa Sanoa Cannot say							
	1000	%	Yhteensä Total	Jatkuvasti Regularly	Harvemmin More seldom	Kausi- luontoi- sesti Seasonally	Ei osaa Sanoa Cannot say	1000	%	1000	%					
Naiset - Females	1000	%	1000	%	1000	%	1000	%	1000	%	1000	%				
AMMATTIASEMA - STATUS IN EMPLOYMENT YHTEENSÄ - TOTAL	968	100	113	11,7	49	5,0	22	2,3	40	4,1	2	0,2	854	88,3	1	0,1
Palkansaajat - Employees	851	100	101	11,9	43	5,1	20	2,3	36	4,3	2	0,2	749	88,1	1	0,1
Työntekijät - Wage earners	204	100	24	11,7	11	5,5	2	0,8	10	4,8	1	0,6	180	88,0	1	0,3
Toimihenkilöt - Salaried employees	639	100	76	11,8	32	5,0	18	2,8	25	4,0	1	0,1	563	88,2	-	-
Tuntematon - Unknown	8	100	2	19,1	-	-	1	6,3	1	12,9	-	-	7	80,9	-	-
Yrittäjät ja yrittäjä- perheenjäsenet - Self-employed persons and unpaid family workers	117	100	12	10,1	6	4,8	2	2,0	4	3,3	-	-	105	89,9	-	-
SÄÄNNÖLLINEN VIIKKOTYÖAIKA - NORMAL HOURS OF WORK PER WEEK YHTEENSÄ - TOTAL	968	100	113	11,7	49	5,0	22	2,3	40	4,1	2	0,2	854	88,3	1	0,1
Osa-aikatyö (1-29 t/vko) - Employed part-time (1-29 h/week)	110	100	21	19,5	13	12,2	1	1,0	6	5,2	1	1,0	88	80,5	-	-
Kokoaikatyö (30- t/vko) - Employed full-time (30- h/week)	857	100	91	10,7	35	4,1	21	2,5	34	4,0	1	0,1	765	89,3	1	0,1
Tuntematon, vaihtelee - Unknown, varies	1	100	..	..	..	..	..	..	..	..	..	..	..	..	..	..

21. Palkansaajien sivutyön tekeminen sosioekonomisen aseman mukaan, syksy 1993  
Secondary employment: employees by socio-economic status, autumn 1993

Sosioekonominen asema 1) Socio-economic status 1)	Palkansaajat Yhteensä Employees total		Sivutystä tehneet - Persons who have worked in second jobs				Ei tehnyt sivutystä Persons who have not worked in second jobs		Ei osaa sanoa Cannot say			
	1000	%	Yhteensä Total	Jatkuvasti Regularly	Harvemmin More seldom	Kausi- luontoi- sesti Seasonally	Ei osaa sanoa Cannot say	1000	%	1000	%	
Sosioekonominen asema - Socio-economic status												
Yhteensä - Total	1 650	100	242	96	59	84	3	0,2	1 407	85,2	2	0,1
Ylemmät toimihenkilöt - Upper-level salaried employees 31,32,33,34,39	346	100	87	36	23	27	1	0,2	258	74,8	1	0,2
Alemmat toimihenkilöt - Lower-level salaried employees 41,42,43,44,49	657	100	72	29	21	23	-	-	585	89,1	-	-
Itsenäistä työtä tekevät - Independent work 41,42	375	100	41	18	10	13	-	-	334	89,1	-	-
Epäitsenäistä työtä tekevät ja muut alemmat toimihenkilöt - Routine work, etc. 43,44	282	100	31	11	11	9	-	-	251	89,0	-	-
Työntekijät - Wage earners 51,52,53,54,59	626	100	79	29	15	32	2	0,4	546	87,2	1	0,2
Tuotantotyöntekijät - Production work 51,52,53	380	100	38	11	8	18	1	0,2	341	89,8	1	0,2
Jakelu- ja palvelutyöntekijät - Distribution and service work 54	246	100	41	18	7	14	2	0,7	205	83,1	1	0,2
Tuntematon - Unknown 99	21	100	4	19,7	2	2	-	-	17	80,3	-	-

1) Ks. liite 3 - See appendix 3

22. Palkansaajien sivutyön tekeminen päätyön kuukauspalkan ja säännöllisen työajan mukaan, syksy 1993  
Secondary employment: employees by monthly pay and normal hours of work per week, autumn 1993

Kuukausipalkka päätyöstä Monthly pay from main job Säännöllinen työaika viikossa päätyössä - Normal hours of work per week in main job	Palkansaajat Yhteensä Employees total			Sivutyötä tehneet - Persons who have worked in second jobs				Ei tehnyt sivutyötä Persons who have not worked in second jobs		Ei osaa sanoa Cannot say						
	1000	%	1000	Yhteensä Total	Jatkuvasti Regularly	Harvemmin More seldom	Kausi- luontoi- sesti Seasonally	Ei osaa sanoa Cannot say	1000	%	1000	%				
													1000	%	1000	%
<b>KUUKAUSIPALKKA PÄÄTYÖSTÄ - MONTHLY PAY FROM MAIN JOB</b>																
Yhteensä - Total	1 650	100	242	14,6	96	5,8	84	5,1	3	0,2	1 407	85,2	2	0,1		
Vastanneet - Persons responded to monthly pay																
Yhteensä - Total	1 471	100	217	14,8	88	6,0	55	3,7	3	0,2	1 253	85,2	1	0,0		
100 -- 5 000 mk/kk - 5 001 - 6 000 FIM/mo	177	100	27	15,3	14	8,0	5	2,8	2	1,3	150	84,7	-	-		
7 001 - 8 000	110	100	8	6,9	2	1,6	1	1,1	5	4,2	103	93,1	-	-		
8 001 - 9 000	205	100	21	10,1	7	3,4	5	2,3	9	4,3	185	89,9	-	-		
9 001 - 10 000	282	100	36	12,7	16	5,7	7	2,6	12	4,2	246	87,3	-	-		
10 001 - 12 000	193	100	27	14,2	12	6,2	6	3,3	9	4,7	165	85,8	-	-		
Ei halua vastata - Do not wish to say	170	100	25	15,0	6	3,4	10	5,6	10	5,9	144	85,0	-	-		
Ei osaa sanoa - Cannot say	139	100	26	18,9	11	7,7	7	4,9	19	6,4	112	80,6	1	0,4		
	195	100	47	24,2	20	10,4	14	7,2	13	6,6	148	75,8	-	-		
<b>SÄÄNNÖLLINEN VIIKKOTYÖAIKA - NORMAL HOURS OF WORK PER WEEK</b>																
Yhteensä - TOTAL	1 650	100	242	14,6	96	5,8	59	3,6	84	5,1	3	0,2	1 407	85,2	2	0,1
Osa-aikatyö (1-29 t/vko) - Employed part-time (1-29 h/week)	130	100	27	20,4	17	13,2	3	2,6	4	3,2	2	1,4	104	79,6	-	-
Kokoaikatyö (30- t/vko) - Employed full-time (30- h/week)	1 520	100	215	14,2	79	5,2	56	3,7	79	5,2	1	0,1	1 303	85,7	2	0,1
Tuntematon, vaihtelee - Unknown, varies	-	-	-	-	-	-	-	-	-	-	-	-	-	-	-	-

23. Työllisten yötyö sukupuolen ja ammatin mukaan, syksy 1993  
Employed persons by sex, occupation and night work, autumn 1993

Sukupuoli - Sex Ammatti 1) - Occupation 1)	Työlliset Employed total		Työskentelee yöllä (klo. 23-06) - Works at night (between 11 pm and 6 am)		Ei osaa sanoa Cannot say	Ei työskentele yöllä Does not work at night
	1000	%	1000	%		
<b>Molemmat sukupuolet - Both sexes</b>						
<b>KAIKKI AMMATIT</b>	1 985	100	678	34,2	0,1	65,8
Tekn-, tietee-, lainop-, human- ja tait. työ	304	100	83	27,3	-	72,7
Terv.huolt- ja sos.alantyyö	230	100	82	35,7	0,2	64,3
Hallinto- ja toimistotyö	313	100	59	19,0	-	81,0
Kaupallinen työ	209	100	35	16,9	-	83,1
Maa- ja metsät.yö, kalast.	175	100	113	64,6	0,7	35,4
Kuljetus- ja liikennetyö	122	100	77	63,5	-	36,5
Teoll.työ, koneenh. kaiv- louhinta- ja rak.työ	383	100	140	36,4	0,2	63,6
Palvelutyö ym. 90-98, 991-999	227	100	83	36,5	-	63,5
Tuntematon	21	100	5	23,3	-	76,7
<b>Miehet - Males</b>						
<b>KAIKKI AMMATIT</b>	1 017	100	459	45,1	0,2	54,9
Tekn-, tietee-, lainop-, human- ja tait. työ	168	100	64	38,0	-	62,0
Terv.huolt- ja sos.alantyyö	124	100	10	40,4	-	59,6
Hallinto- ja toimistotyö	110	100	44	40,1	-	59,9
Kaupallinen työ	91	100	23	25,0	-	75,0
Maa- ja metsät.yö, kalast.	120	100	74	61,8	1,0	28,2
Kuljetus- ja liikennetyö	98	100	69	70,7	-	29,3
Teoll.työ, koneenh. kaiv- louhinta- ja rak.työ	311	100	118	37,9	0,2	62,1
Palvelutyö ym. 90-98, 991-999	83	100	53	63,2	-	36,8
Tuntematon	13	100	5	39,2	-	60,8
<b>Naiset - Females</b>						
<b>KAIKKI AMMATIT</b>	968	100	219	22,6	0,1	77,4
Tekn-, tietee-, lainop-, human- ja tait. työ	136	100	19	14,0	-	86,0
Terv.huolt- ja sos.alantyyö	206	100	72	35,2	0,3	64,8
Hallinto- ja toimistotyö	204	100	15	7,6	-	92,4
Kaupallinen työ	118	100	13	10,7	-	89,3
Maa- ja metsät.yö, kalast.	55	100	39	70,8	-	29,2
Kuljetus- ja liikennetyö	24	100	9	35,0	-	65,0
Teoll.työ, koneenh. kaiv- louhinta- ja rak.työ	72	100	22	30,1	-	69,9
Palvelutyö ym. 90-98, 991-999	144	100	30	21,1	-	78,9
Tuntematon	8	100	-	-	-	100,0

1) Ks. liite 2 - See appendix 2.

24. Työllisten yötyö sukupuolen ja ammattiaseman mukaan, syksy 1993  
Employed persons by sex, status in employment and night work, autumn 1993

Sukupuoli - Sex Ammattiasema - Status in employment	Työlliset Yhteensä Employed total		Työskentelee yöllä (klo. 23-06) - Works at night (between 11 pm and 6 am)				Ei työskentele yöllä Does not work at night
	1000	%	1000	%	Usein Often	Silloin tällöin Occasionally	
Molemmat sukupuolet - Both sexes							
Ammattiasema - Status in employment							
Yhteensä - Total	1 985	100	678	34,2	10,9	23,2	0,1
Palkansaajat - Employees	1 650	100	494	29,9	11,2	18,7	-
Toimihenkilöt - Salaried employees	1 003	100	252	25,1	8,1	17,0	-
Työntekijät - Wage earners	627	100	238	37,9	16,5	21,4	-
Tuntematon - Unknown	20	100	4	21,7	3,2	18,5	-
Yrittäjät ja yrittäjä- perheenjäsenet - Self-employed persons and unpaid family workers	335	100	184	54,9	9,0	45,2	0,7

Jatk. - Cont.

Jatk. - Cont.  
 24. Työllisten yötyö sukupuolen ja ammattiaseman mukaan, syksy 1993  
 Employed persons by sex, status in employment and night work, autumn 1993

Sukupuoli - Sex Ammattiasema - Status in employment	Työlliset Yhteensä Employed total		Työskentelee yöllä (klo. 23-06) - Works at night (between 11 pm and 6 am)				Ei työs- kentele yöllä Does not work at night	
	1000	%	1000	%	Usein Often	Silloin tällöin Occasionally		Ei osaa sanoa Cannot say
Miehet - Males Ammattiasema - Status in employment Yhteensä - Total	1 017	100	459	45,1	13,0	31,9	0,2	54,9
Palkansaajat - Employees	799	100	328	41,0	13,6	27,4	-	59,0
Toimihenkilöt - Salaried employees	364	100	135	37,1	8,8	28,3	-	62,9
Työntekijät - Wage earners	423	100	188	44,5	18,0	26,5	-	55,5
Tuntematon - Unknown	11	100	4	38,0	5,6	32,4	-	62,0
Yrittäjät ja yrittäjä- perheenjäsenet - Self-employed persons and unpaid family workers	218	100	131	60,0	10,6	48,6	0,9	40,0
Naiset - Females Ammattiasema - Status in employment Yhteensä - Total	968	100	219	22,6	8,6	13,9	0,1	77,4
Palkansaajat - Employees	851	100	166	19,5	9,0	10,5	-	80,5
Toimihenkilöt - Salaried employees	639	100	117	18,3	7,7	10,6	-	81,7
Työntekijät - Wage earners	204	100	49	24,1	13,5	10,7	-	75,9
Tuntematon - Unknown	8	100	-	-	-	-	-	100,0
Yrittäjät ja yrittäjä- perheenjäsenet - Self-employed persons and unpaid family workers	117	100	53	45,5	6,1	38,9	0,5	54,5

25. Työllisten lauantaityö sukupuolen ja ammatin mukaan, syksy 1993  
Employed persons working on Saturdays by sex and occupation, autumn 1993

Sukupuoli - Sex Ammatti 1) - Occupation 1)	Työlliset Employed total		Työskentelee lauantaisin - Works on Saturdays						Ei työs- kentele laun- taisin Does not work on Saturdays
	1000	%	Yhteensä Total	Usein Often	Silloin tällöin Occasionally	Ei osaa sanoa Cannot say	%		
<b>Molemmat sukupuolet -</b>	<b>1000</b>	<b>%</b>	<b>1000</b>	<b>%</b>	<b>%</b>	<b>%</b>	<b>%</b>	<b>%</b>	
<b>Both sexes</b>	<b>1 985</b>	<b>100</b>	<b>1 264</b>	<b>30,2</b>	<b>33,3</b>	<b>0,2</b>	<b>36,3</b>		
KAIKKI AMMATIT	0-9	100	1 264	63,7	30,2	0,2	36,3		
Tekn-, tietee-, lainop-, human- ja tait. työ	0	100	179	58,8	17,2	0,4	41,2		
Terv.huolt- ja sos.alantyo	1	100	142	61,9	32,7	-	38,1		
Hallinto- ja toimistotyö	2	100	151	48,3	12,3	-	51,7		
Kaupallinen työ	3	100	162	77,6	48,9	-	22,4		
Maa- ja metsät.yö, kalast.	4	100	163	93,1	77,3	-	6,9		
Kuljetus- ja liikennetyö	5	100	85	69,6	38,2	0,4	30,4		
Teoll.työ, koneenh. kaiv-, louhinta- ja rak.työ	6,7,8	100	212	55,3	14,5	0,3	44,7		
Palvelutyö ym. 90-98, 991-999	227	100	159	69,8	40,1	-	30,2		
Tuntematon	21	100	11	52,6	16,0	2,7	47,4		
<b>Miehet - Males</b>	<b>1 017</b>	<b>100</b>	<b>735</b>	<b>31,1</b>	<b>40,9</b>	<b>0,2</b>	<b>27,8</b>		
KAIKKI AMMATIT	0-9	100	735	72,2	31,1	0,2	27,8		
Tekn-, tietee-, lainop-, human- ja tait. työ	0	100	114	67,9	20,8	-	32,1		
Terv.huolt- ja sos.alantyo	1	100	117	70,0	32,6	-	30,0		
Hallinto- ja toimistotyö	2	100	87	78,9	24,1	-	21,1		
Kaupallinen työ	3	100	69	75,9	38,6	-	24,1		
Maa- ja metsät.yö, kalast.	4	100	111	92,3	71,5	-	7,7		
Kuljetus- ja liikennetyö	5	100	72	74,1	39,0	0,5	25,9		
Teoll.työ, koneenh. kaiv-, louhinta- ja rak.työ	6,7,8	100	185	59,6	15,7	0,4	40,4		
Palvelutyö ym. 90-98, 991-999	83	100	71	85,7	44,2	-	14,3		
Tuntematon	13	100	8	65,5	22,1	4,5	34,5		
<b>Naiset - Females</b>	<b>968</b>	<b>100</b>	<b>530</b>	<b>54,7</b>	<b>29,3</b>	<b>0,1</b>	<b>45,3</b>		
KAIKKI AMMATIT	0-9	100	530	54,7	29,3	0,1	45,3		
Tekn-, tietee-, lainop-, human- ja tait. työ	0	100	65	47,6	12,7	0,9	52,4		
Terv.huolt- ja sos.alantyo	1	100	125	61,0	32,7	-	39,0		
Hallinto- ja toimistotyö	2	100	65	31,7	5,9	-	68,3		
Kaupallinen työ	3	100	93	78,9	56,9	-	21,1		
Maa- ja metsät.yö, kalast.	4	100	52	94,8	89,8	-	5,2		
Kuljetus- ja liikennetyö	5	100	13	51,6	35,0	-	48,4		
Teoll.työ, koneenh. kaiv-, louhinta- ja rak.työ	6,7,8	100	27	37,0	9,3	-	63,0		
Palvelutyö ym. 90-98, 991-999	144	100	87	60,7	37,7	-	39,3		
Tuntematon	8	100	3	33,5	7,0	-	66,5		

1) Ks. liite 2 - See appendix 2



Jatk. - Cont.  
 26. Työllisten lauantaityö sukupuolen ja ammattiaseman mukaan, syksy 1993  
 Employed persons working on Saturdays by sex and status in employment, autumn 1993

Sukupuoli - Sex Ammattiasema Status in employment	Työlliset yhteensä Employed total		Työskentelee lauantaisin - Works on Saturdays				Ei työs- kentele lauan- taisin Does not work on Saturdays
	1000	%	Yhteensä Total	Usein Often	Silloin tällöin Occasionally	Ei osaa sanoa Cannot say	
	1000	%	1000	%	%	%	%
<b>Miehet - Males</b>							
Ammattiasema - Status in employment							
Yhteensä - Total	1 017	100	735	72,2	40,9	0,2	27,8
Palkansaajat - Employees	799	100	530	66,4	44,3	0,2	33,6
Toimihenkilöt - Salaried employees	364	100	263	72,1	49,3	-	27,9
Työntekijät - Wage earners	423	100	261	61,5	40,3	0,3	38,5
Tuntematon - Unknown	11	100	7	61,8	37,8	5,0	38,2
Yrittäjät ja yrittäjä- perheenjäsenet - Self-employed persons and unpaid family workers	218	100	204	93,6	28,2	0,3	6,4
<b>Naiset - Females</b>							
Ammattiasema - Status in employment							
Yhteensä - Total	968	100	530	54,7	25,3	0,1	45,3
Palkansaajat - Employees	851	100	423	49,7	26,1	0,1	50,3
Toimihenkilöt - Salaried employees	639	100	320	50,1	27,2	0,1	49,9
Työntekijät - Wage earners	204	100	100	48,8	22,7	-	51,2
Tuntematon - Unknown	8	100	3	33,5	26,5	-	66,5
Yrittäjät ja yrittäjä- perheenjäsenet - Self-employed persons and unpaid family workers	117	100	107	91,7	20,0	0,6	8,3

27. Työllisten sunnuntaityö sukupuolen ja ammatin mukaan, syksy 1993  
Employed persons working on Sundays by sex and occupation, autumn 1993

Sukupuoli - Sex Ammatti 1) - Occupation 1)	Työlliset Yhteensä Employed total		Työskentelee sunnuntaisin - Works on Sundays				Ei osaa sanoa Cannot say		Ei työskentele sunnuntaisin Does not work on Sundays	
	1000	%	1000	%	Usein Often	%	Silloin tällöin Occasionally	%	1000	%
<b>Molemmat sukupuolet - Both sexes</b>										
KAIKKI AMMATIT human- ja tait., lainop-, Tekn- ja tait., työ, lainop-, human- ja tait., työ, lainop-, Terv.huolt- ja sos.alantyyö Hallinto- ja toimistotyö Kauपालlinen työ Maa- ja metsät., kalast. Kuljetus- ja liikennetyö Teoll.työ, koneenh. kaiv- louhinta- ja rak.työ Tuntematon	1 985	100	1 031	52,0	21,4	30,4	0,2	48,0		
	304	100	152	50,0	12,1	37,4	0,6	50,0		
	230	100	133	57,7	32,2	25,5	-	42,3		
	313	100	125	40,0	6,7	33,3	-	60,0		
	209	100	95	45,6	12,1	33,5	-	54,4		
	175	100	156	89,4	69,5	20,0	-	10,6		
	122	100	72	59,1	31,0	27,8	0,4	40,9		
	383	100	157	40,8	10,4	30,3	0,2	59,2		
	227	100	131	57,8	29,3	28,2	0,3	42,2		
	21	100	10	45,5	8,5	34,3	2,7	54,5		
<b>Miehet - Males</b>										
KAIKKI AMMATIT Tekn-, tietee-, lainop-, human- ja tait., työ, lainop-, Terv.huolt- ja sos.alantyyö Hallinto- ja toimistotyö Kauपालlinen työ Maa- ja metsät., kalast. Kuljetus- ja liikennetyö Teoll.työ, koneenh. kaiv- louhinta- ja rak.työ Tuntematon	1 017	100	612	60,2	22,6	37,4	0,3	39,8		
	168	100	99	58,7	15,0	43,3	0,4	41,3		
	124	100	15	12,1	30,0	32,3	-	37,6		
	110	100	75	68,2	14,6	53,6	-	31,8		
	91	100	44	48,6	12,9	35,8	-	51,4		
	120	100	104	86,9	60,1	26,8	-	13,1		
	98	100	60	61,1	30,6	30,0	0,5	38,9		
	311	100	138	44,5	11,2	33,1	0,2	55,5		
	83	100	70	84,1	37,6	45,8	0,7	15,9		
	13	100	7	57,8	9,5	43,8	4,5	42,2		
<b>Naiset - Females</b>										
KAIKKI AMMATIT Tekn-, tietee-, lainop-, human- ja tait., työ Terv.huolt- ja sos.alantyyö Hallinto- ja toimistotyö Kauपालlinen työ Maa- ja metsät., kalast. Kuljetus- ja liikennetyö Teoll.työ, koneenh. kaiv- louhinta- ja rak.työ Tuntematon	968	100	419	43,3	20,2	23,0	0,1	56,7		
	136	100	54	39,4	8,5	30,0	0,9	60,6		
	206	100	117	57,1	32,4	24,7	-	42,9		
	204	100	51	24,8	2,5	22,3	-	75,2		
	118	100	51	43,3	11,5	31,8	-	56,7		
	55	100	52	94,8	89,8	5,1	-	5,2		
	24	100	13	51,4	32,5	18,9	-	48,6		
	72	100	18	25,1	7,0	18,1	-	74,9		
	144	100	61	42,5	24,5	18,0	-	57,5		
	8	100	2	27,2	7,0	20,2	-	72,8		

1) Ks. liite 2 - See appendix 2

28. Työllisten sunnuntaityö sukupuolen ja ammattiaseman mukaan, syksy 1993  
Employed persons working on Sundays by sex and status in employment, autumn 1993

Sukupuoli - Sex Ammattiasema Status in employment	Työlliset yhteensä Employed total		Työskentelee sunnuntaisin - Works on Sundays				Ei työs- kentete sunnun- taisin Does not work on Sundays
	1000	%	1000	%	Usein Often	Silloin tällöin Occasionally	
	1000	%	1000	%	%	%	%
Molemmat sukupuolet - Both sexes							
Ammattiasema - Status in employment							
Yhteensä - Total	1 985	100	1 031	52,0	21,4	30,4	0,2
Palkansaajat - Employees	1 650	100	758	45,9	15,6	30,2	0,2
Toimihenkilöt - Salaried employees	1 003	100	466	46,5	14,3	32,1	0,1
Työntekijät - Wage earners	627	100	283	45,1	17,9	27,0	0,2
Tuntematon - Unknown	20	100	8	42,1	9,0	30,3	2,8
Yrittäjät ja yrittäjä- perheenjäsenet - Self-employed persons and unpaid family workers	335	100	274	81,7	50,0	31,3	0,4

Jatk. - Cont.





30. Työlliset työpaikan sijainnin ja ammatin mukaan, syksy 1993  
Employed persons by location of workplace and occupation, autumn 1993

Ammatti 1) - Occupation 1)	Työlliset työpaikan sijainnin mukaan - Employed persons by location of workplace															
	Yhteensä Total				Kodin ulko- puolella Outside home				Kotona At home				Osittain kotona ja osittain ulkopuolella Partly at home, partly outside		Ei osaa sanoa Cannot say	
	1000	%	1000	%	1000	%	1000	%	1000	%	1000	%	1000	%	1000	%
<b>YHTEENSÄ</b>	1 985	100	1 705	85,9	162	8,2	8,2	114	5,7	4	0,2	4	0,2			
<b>TEKNILL., TIETEEL., OPETUS-, YM. HUMAN. TYÖ</b> 0	304	100	242	79,5	7	2,3	2,3	54	17,8	1	0,4	1	0,4			
Teknill., kemian, fysik., biol. alan työ 00-02	121	100	114	94,0	2	2,0	2,0	5	4,0							
Opetusalan työ 03	113	100	79	70,4	1	0,5	0,5	32	28,6	1	0,5	1	0,5			
Toimitt., taide, viihde, Kirjasto, uskon., lain- opill. ym. työ 04-09	70	100	48	69,1	4	5,9	5,9	17	24,1	1	0,9	1	0,9			
<b>TERV. HUOLTO JA SOS. ALAN TYÖ</b> 1	230	100	207	90,1	18	7,8	7,8	5	2,1							
Terv.huoltotyö 10-14,19	142	100	138	97,2	1	0,4	0,4	4	2,5							
Sosiaalialan työ 15,17,18	53	100	48	91,3	3	6,4	6,4	1	2,3							
Lasten päivähoitotyö, ilman lastentarhaop. 16	35	100	21	59,7	14	40,3	40,3									
<b>HALLINTO- JA TOIMISTOTYÖ</b> 2	313	100	290	92,6	7	2,4	2,4	16	5,0							
Julk.hallin.,liiketr. ja järj. johto 20-21	97	100	79	81,5	5	4,8	4,8	13	13,6							
lautoshall. ja tilinpitot. 23	30	100	28	92,5	1	1,8	1,8	2	5,6							
Siht.,konekirj.,toim.työ 24	97	100	95	97,8	2	1,6	1,6	1	0,6							
ATK-alan työ 25	25	100	24	97,5	1	2,5	2,5									
Pankki, vakuut.,matkailu ym. toim.työ 22,26-29	63	100	63	100,0												
<b>KAUPALLINEN TYÖ</b> 3	209	100	189	90,4	2	0,8	0,8	18	8,6	1	0,3	1	0,3			
Mainos- ja markkin.työ 30,39	11	100	10	89,6				1	10,4							
Osto, kontt.myynt., kiint. palvel. ym. myyntityö 31-33	76	100	63	83,4	1	1,6	1,6	11	15,0							
Vähittä- ja tukkukaupp. Myyjät, myym.hoit. 342-349	22	100	17	78,5	1	2,4	2,4	4	16,6	1	2,4	1	2,4			
	100	100	98	98,3				2	1,7							
<b>MAA- JA METSÄTAL. TYÖ</b> 4	175	100	56	31,8	112	63,8	63,8	6	3,7	1	0,7	1	0,7			
Maa- ja metsät.ym.yritt. ja työnjoht. 400-404,411,441	128	100	19	14,6	104	80,8	80,8	5	3,6	1	1,0	1	1,0			
Maatal.karjanh. puutarha ym. työntekijät 405-409,412-419	25	100	18	71,3	7	26,5	26,5	1	2,2							
Kalast. ja alant.yöntek. 42-43	1	100	1	100,0												
Metsä- ja uittotyö. 442-449,49	20	100	17	87,7	1	6,1	6,1	1	6,2							

Jatk. - Cont.

Jatk. - cont.  
 30. Työlliset työpaikan sijainnin ja ammatin mukaan, syksy 1993  
 Employed persons by location of workplace and occupation, autumn 1993

Ammatti 1) - Occupation 1)		Työlliset työpaikan sijainnin mukaan - Employed persons by location of workplace													
Yhteensä Total		Kodin ulko- puolella Outside home				Kotona At home				Osittain kotona ja osittain ulkopuolella Partly at home, partly outside				Ei osaa sanoa Cannot say	
1000	%	1000	%	1000	%	1000	%	1000	%	1000	%	1000	%	1000	%
<b>KULJETUS- JA LIIKENNETYÖ</b>															
5	122	100	116	95,1	1	1,0	5	3,9	-	-	-	-	-	-	-
Laiva-, lento- ja rautatie-															
liikennetyö 50-53															
5	100	62	93,7	1	0,9	4	5,4	-	-	-	-	-	-	-	-
Liikennetyö 54															
14	100	13	91,5	-	-	1	8,5	-	-	-	-	-	-	-	-
Liik.johto ja palv.työ 55,59															
Posti- ja tietoliik.työ,															
postin kantajat 56,57															
<b>TEOLL., RAKENN., KAIVOSTYÖ</b>															
383	100	369	96,3	9	2,4	4	1,0	1	0,3	1	1,2	-	-	-	-
Rakennustyö 62,53,781,789															
26	100	26	100,0	-	-	-	-	-	-	-	-	-	-	-	-
Työ- ja kiint.kon.käytt 64,87															
23	100	18	79,8	5	20,2	-	-	-	-	-	-	-	-	-	-
Tekst.omp. ja nahkatyö 70-72															
111	100	104	94,5	2	2,2	3	2,8	-	-	-	-	-	-	-	-
Metelli- ja konepajatyö 73,75															
38	100	38	98,5	1	1,5	-	-	-	-	-	-	-	-	-	-
Sähkötyö, radio-, tv-,															
video- ym. tekn.työ 76,79															
29	100	28	97,9	1	2,1	-	-	-	-	-	-	-	-	-	-
Puutyö 77															
11	100	11	100,0	-	-	-	-	-	-	-	-	-	-	-	-
Graafisen alan työ 80															
15	100	15	100,0	-	-	-	-	-	-	-	-	-	-	-	-
Elintarviketeoll.työ 82															
21	100	21	100,0	-	-	-	-	-	-	-	-	-	-	-	-
Kemian prosessi-, massa- ja paperityö 83,84															
41	100	41	100,0	-	-	-	-	-	-	-	-	-	-	-	-
Pakk.,varast.- ja aht.työ 88															
17	100	16	96,6	1	3,4	-	-	-	-	-	-	-	-	-	-
Muu teollinen työ 60,61															
74,782,81,85,86,89															
<b>PALVELUTYÖ YM.</b>															
227	100	216	95,1	6	2,5	6	2,4	-	-	-	-	-	-	-	-
Variointi- ja suojelutyö 9															
33	100	33	100,0	-	-	-	-	-	-	-	-	-	-	-	-
Sotilastyö															
54	100	53	98,8	-	-	-	-	-	-	-	-	-	-	-	-
Suurtal.emännät, kokit, keittäjät, hotellivirk. 91															
21	100	21	100,0	-	-	-	-	-	-	-	-	-	-	-	-
Tarjoilutyö 92															
33	100	27	82,3	1	3,1	5	14,7	-	-	-	-	-	-	-	-
Kiinteistötyöntek. 941,949															
51	100	50	97,8	1	2,2	-	-	-	-	-	-	-	-	-	-
Siivoojat 942															
20	100	17	85,8	3	14,2	-	-	-	-	-	-	-	-	-	-
Hygien. ja kauneudenhoitot 95															
Muu palvelutyö 93,96,97															
15	100	14	96,3	1	3,7	-	-	-	-	-	-	-	-	-	-
991,992,999															
21	100	20	94,5	-	-	1	5,5	-	-	-	-	-	-	-	-
<b>TUNTEMATON</b>															
990															

1) Ks. liite 2 - See appendix 2

31. Työlliset työpaikan sijainnin, ammattiaseman, säännöllisen viikkotyöajan ja työnantajatyyppin mukaan, syksy 1993  
 Employed persons by location of workplace, status in employment, normal hours of work per week and type of employer, autumn 1993

Ammattiasema - Status in employment Säännöllinen viikkotyöaika Normal hours of work per week Työnantaja - Employer	Työlliset työpaikan sijainnin mukaan - Employed persons by location of workplace									
	Yhteensä Total		Kodin ulko- puolella Outside home		Kotona At home		Osittain kotona ja osittain ulkopuolella Partly at home, partly outside		Ei osaa sanoa Cannot say	
	1000	%	1000	%	1000	%	1000	%	1000	%
<b>AMMATTIASEMA - STATUS IN EMPLOYMENT</b>										
Yhteensä - Total	1 985	100	1 705	85,9	162	8,2	114	5,7	4	0,2
Palkansaajat - Employees	1 650	100	1 555	94,3	25	1,5	69	4,2	1	0,0
Työntekijät - Wage earners	627	100	615	98,0	6	1,0	6	1,0	-	-
Toimihenkilöt - Salaried employees	1 003	100	922	91,9	19	1,9	62	6,2	1	0,1
Tuntematon - Unknown	20	100	19	94,2	-	-	1	5,8	-	-
Yrittäjät ja yrittäjä- perheenjäsenet - Employers, own-account workers and unpaid family workers	335	100	150	44,7	137	40,9	45	13,3	4	1,1
<b>SÄÄNNÖLLINEN VIIKKOTYÖAIKA, yhteensä - NORMAL HOURS OF WORK PER WEEK, total</b>	1 985	100	1 705	85,9	162	8,2	114	5,7	4	0,2
Osa-aikatyö (1-29 t/vko) - Employed part-time (1-29 h/week)	176	100	142	80,7	22	12,8	11	6,1	1	0,4
Kokoaikatyö (30- t/vko) - Employed full-time (30- h/week)	1 809	100	1 563	86,4	139	7,7	103	5,7	4	0,2
Tuntematon, vaihtelee - Unknown, varies	1	100	..	..	..	..	..	..	..	..
<b>TYÖNANTAJA - EMPLOYER</b>										
Yhteensä - Total	1 985	100	1 705	85,9	162	8,2	114	5,7	4	0,2
Valtio - Central government	219	100	203	92,7	1	0,6	15	6,8	-	-
Kunta, kuntainliitto - Local government	411	100	372	90,5	15	3,6	24	5,8	1	0,1
Yksityinen - Private	1 349	100	1 125	83,4	146	10,8	74	5,5	4	0,3
Tuntematon - Unknown	6	100	5	89,9	-	-	1	10,1	-	-

32. Palkansaajat sukupuolen, toimialan ja ammattiliiton mukaan, syksy 1993  
 Employees by sex, industry and trade union, autumn 1993

Sukupuoli - Sex Toimiala 1) - Industry 1)	Palkansaajat Yhteensä Employees total		Ei kuulu ammatti- liittoon Not union members		Ammattiliittoon kuuluvat 2) - Union members 2)					Ei osaa sanoa Cannot say
	1000	%	%	%	Yhteensä Total	SAK CFTU	STTK CTEOF	AKAVA CUAPP	Muu Other	
TOL SIC					%	%	%	%	%	%
Molemmat sukupuolet - Both sexes										
KAIKKI TOIMIALAT	1 650	100	18,6		81,0	41,9	22,9	13,3	2,4	0,4
MAA- JA METSÄTALOUS 01-04	37	100	40,8		59,2	38,6	14,4	1,6	4,6	-
Maatalous 01-02	20	100	48,0		52,0	31,2	12,4	-	8,5	-
Metsätalous 04	17	100	32,5		67,5	47,2	16,8	3,5	-	-
TEOLLISUUS 06-34	359	100	14,7		85,1	58,2	17,6	7,2	2,0	0,2
RAKENTAMINEN 35-38	90	100	17,3		81,4	66,7	11,3	2,7	-	0,7
Talonrakennus 35-36, 38	61	100	20,7		79,4	68,7	6,7	2,9	-	-
Maa- ja vesirak. 35-36, 37	29	100	10,2		87,7	62,4	21,0	2,1	-	2,1
KAUPPA JA RAV.TOIM. 41-48	240	100	31,2		68,5	51,1	8,8	6,4	1,7	0,5
Kauppa, korjaustoim. 41-45	193	100	30,1		69,5	49,7	9,7	7,7	1,9	0,6
Maj. ja rav.toim. 47-48	47	100	35,7		64,3	56,8	5,0	1,2	1,2	-
LIIKENNE 51-58	145	100	15,4		82,9	54,6	21,7	4,5	1,3	0,9
RAHOIT.-, VAKUUTUS JA LIIKE-EL. PALV.TOIM. 61-77	175	100	26,3		73,7	22,0	38,0	11,4	2,3	-
JULKISET JA MUUT PALVELUT 81-98	592	100	12,8		86,9	27,5	30,3	25,1	3,6	0,5
TUNTEMATON 99	11	100	41,9		58,1	37,9	15,2	5,0	-	-

Jatk. - Cont.

Jatk. - Cont.  
 32. Palkansaajat sukupuolen, toimialan ja ammattiliiton mukaan, syksy 1993  
 Employees by sex, industry and trade union, autumn 1993

Sukupuoli - Sex Toimiala 1) - Industry 1)	Palkansaajat Yhteensä Employees total		Ei kuulu ammattiliittöön Not union members		Ammattiliittoon kuuluvat 2) - Union members 2)						
	1000	%	%	%	Yhteensä Total	SAK CFTU	STTK CTEOF	AKAVA CUAPF	Muu Other	Ei osaa sanoa Cannot say	
TOL SIC											
Miehet - Males KAIKKI TOIMIALAT	799	100	22,2		77,5	47,3	16,0	12,6	1,3	0,3	
MAA- JA METSATALOUS	29	100	42,6		57,4	38,5	14,6	2,1	2,2	-	
Maatalous	13	100	54,5		45,5	22,5	18,3	-	4,7	-	
Metsätalous	16	100	32,4		67,6	52,3	11,5	3,9	-	-	
TEOLLISUUS	238	100	16,1		83,9	60,9	13,4	8,3	1,0	0,3	
RAKENTAMINEN	81	100	18,0		81,2	69,0	8,4	3,0	-	0,7	
Talonrakennus	54	100	21,5		78,5	70,7	4,5	3,3	-	-	
Maa- ja vesirak.	27	100	11,1		86,7	65,7	16,3	2,3	-	2,3	
KAUPPA JA RAV.TOIM.	102	100	39,1		60,9	42,8	9,6	6,7	1,8	-	
Kauppa, korjaustoim.	92	100	38,4		61,6	41,5	10,7	7,4	2,0	-	
Maj. ja rav.toim.	10	100	46,0		54,0	54,0	-	-	-	-	
LIIKENNE	105	100	16,3		82,5	59,7	16,9	3,0	1,8	1,2	
RAHOIT.-, VAKUUTUS JA LIIKE-EL. PALV.TOIM.	71	100	31,2		68,8	24,0	24,8	18,2	1,7	-	
JULKISET JA MUUT PALVELUT	167	100	18,5		81,1	23,4	23,6	32,6	1,5	-	
TUNTEMATON	7	100	27,4		72,6	55,0	9,2	8,4	-	-	

Jatk. - Cont.

Jatk. - Cont.  
 32. Palkansaajat sukupuolen, toimialan ja ammattiliiton mukaan, syksy 1993  
 Employees by sex, industry and trade union, autumn 1993

Sukupuoli - Sex Toimiala 1) - Industry 1)	Palkansaajat Yhteensä Employees total		Ei kuulu ammattiliittoon Not union members		Ammattiliittoon kuuluvat 2) - Union members 2)					
	1000	%	%	%	Yhteensä Total	SAK CFTU	STTK CTEOF	AKAVA CUAPP	Muu Other	Ei osaa sanoa (Cannot say)
TOL SIC										
Naiset - Females KAIKKI TOIMIALAT	851	100	15,3	84,3	84,3	36,9	29,4	14,0	3,5	0,5
MAA- JA METSÄTALOUS	8	100	34,2	65,8	65,8	39,1	13,6	-	13,0	-
Maatalous	7	100	34,4	65,6	65,6	49,2	-	-	16,4	-
Metsätalous	2	100	..	..	..	..	..	..	..	..
TEOLLISUUS	122	100	11,9	87,6	87,6	52,9	25,7	5,3	3,7	-
RAKENTAMINEN	10	100	11,6	82,9	82,9	47,2	35,7	-	-	-
Talorakennus	7	100	15,2	77,6	77,6	54,4	23,2	-	-	-
Maa- ja vesirak.	2	100	..	..	..	..	..	..	..	..
KAUPPA JA RAV.TOIM.	138	100	25,4	74,2	74,2	57,2	8,2	6,2	1,7	0,8
Kauppa, korjaustoim.	101	100	22,7	76,8	76,8	57,1	8,9	8,0	1,7	1,1
Maj. ja rav.toim.	37	100	32,8	67,2	67,2	57,6	6,4	1,6	1,6	-
LIIKENNE	40	100	13,1	83,9	83,9	41,3	34,1	8,5	-	-
RAHOIT. -, VAKUUTUS JA LIIKE-EL. PALV.TOIM.	103	100	22,8	77,2	77,2	20,6	47,2	6,7	2,7	-
JULKISET JA MUUT PALVELUT	425	100	10,5	89,2	89,2	29,1	32,9	22,1	4,4	0,7
TUNTEMATON	5	100	..	..	..	..	..	..	..	..

1) Ks. liite 4 - See appendix 4

2) Ks. liite 3 - See appendix 3



34. Palkansaajat (alle 1 vuotta nykyisessä työpaikassa) ammatin ja työnsaantitavan mukaan, syksy 1993  
 Employees (under one year with present employer) by occupation and successful job search method used, autumn 1993

Ammatti 1) Occupation 1)	Palkansaajat, jotka olleet nykyisessä työpaikassa alle 1 v. Employees under one year with present employer																
	Työnsaantitapa - Successful job search method used																
	Yhteensä Total		Työvoima- toimiston kautta visiting a government employment office		Lehti- ilmoitus- ten avulla Studying newspaper advertis- ements		Suoraan työnanta- jalta Applying direct to employers		Tuttavien tai sukulaisten kautta Asking friends or relatives		Yksityisen työvoima- välityksen kautta Contacting a private employment agency		Koulun tai kursin kautta Attending a school or participating in a course		Muulla tavoin Other		
1000	%	1000	%	1000	%	1000	%	1000	%	1000	%	1000	%	1000	%		
KAIKKI AMMATIT 0-9	217	100	46	21,3	20	9,3	108	49,7	33	15,3	1	0,5	2	0,9	6	2,9	
Tekninen, tieteel- linen, lainopill- nen, humanistinen ja taiteellinen työ	0	35	100	3	9,9	6	17,2	22	64,4	2	6,9	-	-	-	1	1,7	
Terveystieteiden sosiaali-alan työ	1	24	100	7	29,0	2	7,2	12	49,1	2	7,3	-	-	-	2	7,4	
Hallinto- ja toimistotyö	2	23	100	5	20,2	2	7,8	10	43,7	3	15,0	1	2,8	1	2,5	2	8,1
Kaupallinen työ	3	24	100	5	18,8	4	17,5	10	41,9	5	19,6	1	2,3	-	-	-	
Maa- ja metsäta- loustyö, kalastus	4	11	100	3	25,3	1	5,0	5	45,3	2	19,9	-	-	1	4,6	-	
Kuljetus- ja liikennetyö	5	13	100	2	13,6	2	17,8	6	41,2	3	24,1	-	-	-	0	3,3	
Teollinen työ, koneenhoito, kai- vos- ja lounasta- työ sekä raken- nustyö	6,7,8	53	100	13	24,1	1	1,2	28	53,7	10	18,0	-	-	1	1,8	1	1,2
Palvelutyö ym. 90-98, 991-999	29	100	9	30,0	2	8,2	11	39,6	6	20,1	-	-	-	-	1	2,1	
Tuntematon	990	5	100	..	..	..	..	..	..	..	..	..	..	..	..	..	

1) Ks. liite 2 - See appendix 2

35. Palkansaajat (alle 1 vuotta nykyisessä työpaikassa) toimialan ja työsaantitavan mukaan, syksy 1993  
 Employees (under one year with present employer) by industry and successful job search method used, autumn 1993

Toimiala 1) Industry 1)	Palkansaajat, jotka olleet nykyisessä työpaikassa alle 1 v. Employees under one year with present employer															
	Työsaantitapa, Successful job search method used															
Yhteensä Total	Työvoima- toimiston kautta Visiting a government employment office	Lehti- ilmoitus- ten avulla Studying newspaper advertis- ements	Suoraan työnanta- jalta Applying direct to employers	Tuttavien tai sukulaisten kautta Asking friends or relatives	Yksityisen työvoima- välityksen kautta Contacting a private employment agency	Koulun tai kurssin kautta Attending a school or participating in a course	Muulla tavoin Other									
TOL SIC	1000 %	1000 %	1000 %	1000 %	1000 %	1000 %	1000 %	1000 %	1000 %	1000 %						
KAIKKI TOIMIALAT	217	100	46	21,3	20	9,3	108	49,7	33	15,3	1	0,5	2	0,9	6	2,9
MAA- JA METSÄTALOUS	12	100	3	25,0	1	4,8	6	47,5	2	14,4	-	-	1	4,4	-	-
Maatalous	6	100	2	30,6	1	10,2	2	38,5	1	11,3	-	-	1	9,3	-	-
Metsätalous	6	100	2	27,5	-	-	3	55,4	1	17,1	-	-	-	-	-	-
TEOLLISUUS	39	100	5	13,3	2	6,4	21	53,6	9	22,8	-	-	2	4,0	-	-
RAKENTAMINEN	20	100	4	20,9	-	-	11	53,1	5	23,0	-	-	-	-	1	3,1
Talonrakennus	16	100	3	18,6	-	-	8	52,2	4	25,4	-	-	-	-	1	3,8
Maa- ja vesirak.	4	100	..	..	..	..	..	..	..	..	..	..	..	..	..	..
KAUPPA JA RAV. TOIM.	32	100	5	14,0	2	7,4	19	60,4	5	16,9	-	-	-	-	0	1,4
Kauppa, korjaustoim.	23	100	3	12,0	2	10,1	14	57,9	4	18,1	-	-	-	-	0	1,9
Maj. ja rav. toim.	9	100	2	19,3	-	-	6	67,0	1	13,7	-	-	-	-	-	-
LIIKENNE	12	100	1	10,2	1	10,3	6	50,1	2	19,4	-	-	1	4,7	1	5,2
RAHOIT. - VAKUUTUS JA LIIKE-EL. PALV. TOIM.	26	100	3	11,0	4	13,9	13	49,3	4	16,9	-	-	1	2,5	-	2
JULKISET JA MUUT PALVELUT	75	100	25	33,1	9	12,5	32	42,6	6	7,8	-	-	-	-	3	3,9
TUNTEMATON	99	100	..	..	..	..	..	..	..	..	..	..	..	..	..	..

1) Ks. liite 4 - See appendix 4

36. Palkansaajien työkoulutus sukupuolen ja iän mukaan, syksy 1993  
Personnel training of employees according to sex and age, autumn 1993

Sukupuoli - Sex Ikä - Age	Palkansaajat Yhteensä Employees total		Saanut työkoulutusta Employees who had received personnel training		Koulutuspäiviä vuoden aikana Number of training days per year					Koulutuspäiviä osallistujaa Average number of training days per trainee and year		
	Yhteensä Total	1000	%	%	1-3	4-7	8-14	15-30	31-		Tuntematon Unknown	%
<b>Molemmat sukupuolet - Both sexes</b>												
15-64	1 650	684	41,4	17,4	15,0	5,8	2,3	0,7	0,2	6,2		
15-24	143	22	15,5	10,0	1,7	1,7	0,9	0,4	0,8	5,6		
25-34	459	191	41,5	17,5	14,0	6,1	2,5	1,3	-	6,8		
35-44	517	245	47,5	19,3	17,2	7,3	2,9	0,7	-	6,6		
45-54	418	179	42,9	17,0	17,4	5,5	2,4	0,3	0,3	5,7		
55-64	113	47	41,1	19,0	16,3	4,2	0,5	-	1,0	4,2		
<b>Miehet - Males</b>												
15-64	799	309	38,6	12,1	15,3	6,2	3,5	1,2	0,3	7,9		
15-24	81	8	9,6	4,5	0,7	2,2	-	0,8	1,4	10,1		
25-34	230	90	38,9	12,5	14,2	5,6	4,2	2,4	-	9,4		
35-44	244	110	45,1	13,8	17,1	8,4	4,8	1,0	-	8,4		
45-54	193	81	42,0	11,7	19,6	6,6	3,2	0,3	0,6	6,3		
55-64	51	20	39,3	15,5	19,0	3,6	1,2	-	-	4,7		
<b>Naiset - Females</b>												
15-64	851	375	44,1	22,4	14,6	5,4	1,2	0,3	0,1	4,8		
15-24	63	14	23,0	17,1	3,0	0,9	2,0	-	-	3,6		
25-34	228	101	44,2	22,6	13,9	6,7	0,8	0,3	-	4,5		
35-44	273	135	49,6	24,3	17,4	6,3	1,2	0,4	-	5,1		
45-54	226	98	43,7	21,6	15,6	4,5	1,8	0,3	-	5,1		
55-64	62	26	42,5	21,9	14,0	4,8	-	1,9	-	3,9		

37. Palkansaajien työkoulutus ammatin mukaan, syksy 1993  
 Personnel training of employees according to occupation, autumn 1993

Ammatti 1) Occupation 1)	Palkansaajat yhteensä Employees total		Saanut työkoulutusta Employees who had received personnel training										Koulutuspäiviä osallistujaa kohti vuodessa Average number of training days per trainee and year
	1000	%	Koulutuspäiviä vuoden aikana Number of training days per year					%	Tuntematon Unknown	%	%		
			1-3	4-7	8-14	15-30	31-						
YHTEENSÄ	1 650	41,4	17,4	15,0	5,8	2,3	0,7	0,2					6,2
TEKNILL., TIETEEL., OPETUS-, YM. HUMAN. TYÖ	281	54,6	17,4	24,2	8,4	3,7	0,8						6,8
Teknill., kemian, fysik., biol. alan työ	112	60,4	17,8	28,4	9,7	4,4							6,2
Opetusalan työ	110	52,9	19,0	22,6	6,4	3,8	1,1						7,2
Toimitt., taide, viihde, kirjasto, uskon., tain- opill. ym. työ	59	46,7	13,8	19,1	9,8	2,1	2,0						7,3
TERV. HUOLTO JA SOS. ALAN TYÖ	219	53,7	26,0	19,4	6,2	1,6	0,6						5,5
Ser. huoltotyö	135	58,2	27,8	22,2	6,6	1,7							4,6
Sosiaalialan työ	51	54,2	22,6	19,1	7,9	2,2	2,4						8,8
Lasten päivähoitotyö, ilman lastentarhaop.	16	34,7	24,4	8,5	1,8								3,0
HALLINTO- JA TOIMISTOTYÖ	269	57,9	20,9	21,0	11,7	4,0	0,2						6,0
Julk. hallin., liiketr., ja järj. johto	60	67,3	14,9	29,9	15,2	6,2	1,1						7,2
Taloushall. ja tilinpitot.	23	60,1	37,8	9,9	10,6	1,9							4,3
Siht., konekirj., toim. työ	96	45,7	22,5	16,3	6,0	1,9							5,0
ATK-alan työ	24	55,1	4,8	22,3	20,3	7,6							8,2
Pankki, vakuut., matkailu ym. toim. työ	61	66,3	22,4	24,6	14,4	5,0							6,0
KAUPALLINEN TYÖ	174	40,4	21,3	11,9	5,5	1,0							4,7
Mainos- ja markkin. työ	3	26,5	13,1	13,4			0,7						3,5
Osto, kontt. myynti, kiinti, palvel. ym. myynti työ	31	44,1	19,4	15,3	6,0	1,8							5,7
Vähittä- ja tukkukaupp.	341						1,7						
Myyjät, myym. hoit.	94	38,9	23,4	9,2	5,7	0,6							4,0
MAA- JA METSÄTAL. TYÖ	37	28,5	6,2	11,0	8,2	3,1							7,0
Maa- ja metsät. ym. yritys, ja työnjoht.	6	50,5		20,7	20,3	9,5							9,8
Maa- ja metsätal. puutarha ym. työntekijät	19	27,6	6,0	11,9	6,6	3,0							6,5
Kalast. ja alan työntek.	42												
Metsä- ja uiittotyö	12	19,0	9,7	4,6	4,6								4,4

Jatk. - Cont.

Jatk. - Cont.  
 37. Palkansaajien työkoulutus ammatin mukaan, syksy 1993  
 Personnel training of employees according to occupation, autumn 1993

Ammatti 1) Occupation 1)	Palkansaajat yhteensä Employees total	Saanut työkoulutusta Employees who had received personnel training						Koulutuspäiviä osallistujaa Average number of training days per trainee and year		
		Koulutuspäiviä vuoden aikana Number of training days per year								
		Yhteensä Total	1-3	4-7	8-14	15-30	31- Tuntematon Unknown		%	
	1000	1000	%	%	%	%	%	%	paiviä-days	
KULJETUS- JA LIIKENNETYÖ	105	31	29,3	14,3	10,4	3,4	-	1,2	-	6,8
Läiva-, lento- ja rautatie- liikennetyö	5									
Liikennetyö	51	9	18,3	9,8	6,0	2,5	-	-	-	16,7
Liiketoiminta- ja palvelustyö	13	4	33,5	23,8	4,8	-	-	4,9	-	3,9
Posti- ja tietoliikenne- postin kantajat	37	14	38,5	19,0	14,7	4,8	-	-	-	4,0
TEOLL., RAKENN. JA KAIVOSTYÖ	342	80	23,4	12,4	7,3	1,9	1,2	-	0,5	4,4
Rakennustyö	43	5	11,4	8,6	1,4	-	1,4	-	-	3,9
Työ- ja kiinteistökonk. Käytt.	22	5	22,1	16,6	2,8	2,7	-	-	-	2,6
Teksti-, ompel- ja nahkatyö	16	1	6,7	-	3,3	-	3,4	-	-	12,1
Metalli- ja konepajatyö	98	24	24,6	9,7	13,0	0,6	1,3	-	-	4,6
Sähkötyö, radio-TV-, videon ym. tekn. työ	37	13	35,5	14,4	13,0	3,3	3,3	-	1,5	5,9
Puutyö	24	7	29,1	22,0	-	4,6	-	-	2,5	3,4
Graafisen alan työ	10	1	10,0	-	-	-	-	-	5,4	4,8
Eiintarviketeoll. työ	14	4	30,0	17,0	4,1	8,8	-	-	-	-
Kemian prosessi-, maassa- ja paperityö	21	10	48,6	25,1	14,7	6,0	2,8	-	-	4,1
Pakk., varast. ja aht. työ	41	6	14,7	10,2	4,4	-	-	-	-	2,7
Muu teollinen työ	14	4	25,1	21,1	-	4,0	-	-	-	2,9
PALVELUTYÖ YM.	203	58	28,5	12,6	8,4	2,1	2,4	2,7	0,3	10,4
Vartiointi- ja suojelutyö	32	21	65,9	11,6	11,0	11,4	13,2	16,8	1,9	22,7
Sotilastyö	49	11	23,1	12,6	9,3	-	1,3	-	-	4,4
Suurtal. emännät, kokit, keittäjät, hotellivirk.	19	5	26,9	14,7	9,1	3,1	-	-	-	3,8
Tarjoilutyö	32	5	15,3	5,8	9,5	-	-	-	-	3,5
Kiinteistöyönteek.	49	9	18,2	15,9	2,3	-	-	-	-	2,2
Siivoojat	7	2	33,2	8,4	24,8	-	-	-	-	4,5
Hygien. ja kauneudenhoitot.	13	4	27,6	18,3	9,3	-	-	-	-	2,7
Muu palvelutyö	990	8	38,0	14,3	11,5	-	9,2	3,0	-	8,8
TUNTEMATON										

1) Ks. liite 2 - See appendix 2

38. Palkansaajien työkoulutus toimialan mukaan, syksy 1993  
Personnel training of employees according to industry, autumn 1993

Toimiala 1) Industry 1)	Palkansaajat yhteensä Employees total		Saanut työkoulutusta Employees who had received personnel training							Koulutuspäiviä osallistujaa Average number of training days per trainee and year		
	1000	%	Koulutuspäiviä vuoden aikana Number of training days per year									
			1-3	4-7	8-14	15-30	31-	Tuntematon Unknown	%			
TOL SIC	1000	%	%	%	%	%	%	%	%	%	%	%
KAIKKI TOIMIALAT	1 650	684	41,4	17,4	15,0	5,8	2,3	0,7	0,2	6,2		
MAA- JA METSÄTALOUS	37	10	26,5	6,3	12,4	6,4	1,5	-	-	6,5		
Maatalous	20	5	23,3	5,8	14,3	3,2	-	-	-	4,8		
Metsätalous	17	5	30,3	6,8	10,3	10,0	3,2	-	-	7,9		
TEOLLISUUS	359	132	36,6	15,7	13,0	5,4	1,9	0,2	0,5	5,4		
RAKENTAMINEN	90	20	22,0	7,3	10,6	2,0	1,4	0,7	-	5,9		
Talonrakennus	61	11	18,6	8,8	8,8	-	-	1,0	-	5,8		
Maa- ja vesirak.	29	8	29,3	4,1	14,5	6,4	4,4	-	-	8,4		
KAUPPA JA RAV.TOIM.	240	81	33,5	15,0	12,1	4,7	1,2	-	0,5	4,9		
Kauppa, korjaustoim.	193	69	35,7	16,2	12,3	5,3	1,2	-	0,6	4,8		
Maj. ja rav.toim.	47	12	24,6	9,8	11,1	2,4	1,3	-	-	5,5		
LIIKENNE	145	64	44,5	19,4	15,9	4,5	3,0	1,3	0,4	6,8		
RAHOIT., VAKUUTUS JA LIIKE-EL. PALV.TOIM.	175	76	43,7	13,6	16,3	9,5	3,8	0,4	-	6,5		
JULKISET JA MUUT PALVELUT	592	298	50,3	22,3	17,7	6,4	2,6	1,3	-	6,7		
TUNTEMATON	99	3	30,5	20,7	4,8	-	5,0	-	-	4,8		

1) Ks. liite 4 - See appendix 4

39. Palkansaajien työskoulutus säännöllisen työntekijän, työntekijän ja sosioekonomisen aseman mukaan, syksy 1993  
 Personnel training of employees according to normal hours of work, employer category and socio-economic status, autumn 1993

Säännöllinen työaika Normal hours of work Työntekijä - Employer Sosioekonominen asema 1) Socio-economic status 1)	Palkansaajat Yhteensä Employees total	Saanut työskoulutusta Employees who had received personnel training							Koulutuspäiviä osallistujaa Average number of training days per trainee and year	
		1000	%	Koulutuspäiviä vuoden aikana Number of training days per year			%	Tuntematon Unknown		%
				1-3	4-7	8-14				
Säännöllinen työaika - Normal hours of work		1000	%	%	%	%	%	%	päiviä-days	
Yhteensä - Total	1 650	684	41,4	17,4	15,0	5,8	2,3	0,7	0,2	6,2
1-19 tuntia viikossa - hours per week	58	6	10,0	9,0	-	-	-	-	1,0	1,9
20-29 "	58	13	19,0	14,6	3,4	0,9	-	-	-	3,0
30-39 "	219	552	45,2	16,9	16,6	9,5	2,3	0,6	0,1	6,1
40 "	201	59	27,1	11,2	11,2	9,0	4,2	0,3	0,6	9,9
41- Tuntematon - Unknown	94	39	27,6	15,6	19,2	7,3	2,9	3,1	0,7	11,3
19	5	28,2	21,8	3,2	-	-	-	-	-	-
Työntekijä - Employer										
Yhteensä - Total	1 650	684	41,4	17,4	15,0	5,8	2,3	0,7	0,2	6,2
Valtio - Central government	219	123	56,0	15,1	21,5	10,0	5,3	3,9	0,3	10,1
Kunta, kuntainliitto - Local government	410	193	47,1	23,5	17,2	4,6	1,4	0,4	-	5,3
Yksityinen - Private	1 014	366	36,0	15,5	12,6	5,4	2,1	0,1	0,3	5,4
Tuntematon - Unknown	6	2	38,3	19,2	19,1	-	-	-	-	3,7
Sosioekonominen asema 1) Socio-economic status 1)										
Yhteensä - Total	1 650	684	41,4	17,4	15,0	5,8	2,3	0,7	0,2	6,2
Ylemmät toimihenkilöt - Upper-level salaried employees	346	207	60,0	16,7	25,1	11,9	4,4	1,9	-	8,1
Alemmät toimihenkilöt - Lower-level salaried employees	657	328	49,9	23,0	17,2	6,5	2,6	0,6	0,2	5,8
41.42.43.44.49 Itsenäistä työtä tekevät - Independent work	375	191	51,0	22,7	17,0	7,7	3,2	-	0,3	5,5
41.42 muut alemmista työstä tekevät ja Routine work, etc.	282	137	48,5	23,3	17,3	4,8	1,7	1,3	-	6,2

Jatk. - Cont.

Jatk. - Cont.  
 39. Palkansaajien työkoulutus säännöllisen työajan, työnantajan ja sosioekonomisen aseman mukaan, syksy 1993  
 Personnel training of employees according to normal hours of work, employer category and socio-economic status, autumn 1993

Säännöllinen työaika Normal hours of work Työnantaja - Employer Sosioekonominen asema 1) Socio-economic status 1)	Palkansaajat Yhteensä Employees total		Saanut työkoulutusta Employees who had received personnel training							Koulutuspäiviä osallistujaa Average number of training days per trainee and year	
	1000	%	Koulutuspäiviä vuoden aikana Number of training days per year								
			1-3	4-7	8-14	15-30	31-	Tuntematon Unknown	%		
	1000	%	%	%	%	%	%	%	%	%	päiviä-days
Työntekijät - Wage earners 51,52,53,54,59	626	141	22,5	12,1	7,2	1,9	0,8	0,1	0,4		4,3
Tuotantotyöntekijät - Production work 51,52,53	380	87	22,9	11,9	7,1	2,2	1,3	-	0,5		4,5
Jakelu- ja palvelutyöntekijät Distribution and service work 54	246	54	21,8	12,5	7,3	1,5	-	0,3	0,2		4,1
Tuntematon - Unknown 99	21	8	35,9	13,5	10,9	-	8,7	2,8	-		8,8

1) Ks. liite 3 - See appendix 3

40. Työllisten opiskelu oppilaitoksissa tai oppisopimuskoulutuksessa sukupuolen ja iän mukaan, syksy 1993  
 Employed persons as enrolled in educational institutions or in apprenticeship training programmes by sex and age, autumn 1993

Sukupuoli Sex Ikä - Age	Työlliset Employed total		Opiskelee - Studies at or participates in										Ei opiskele Does not study		Ei osaa sanoa Cannot say			
	1000	% 1000	Yhteensä Total	Peruskoul. tai lukiossa Compre- hensive or senior school	Kansanopist., konservat., urheiluluop. Folk high school, music school or college, physical education institute	Ammatill. oppilait., työll. koul. Vocational or professional education institute, labour market training	Yliopistossa tai korkeaa- koulussa University	Oppisop. koulut. Apprentice- ship training	1000	% 1000	1000	% 1000	1000	% 1000	1000	% 1000		
Molemmat sukupuolet - Both sexes																		
15-64	1 985	100	147	7,4	23	1,2	4	0,2	38	1,9	80	4,0	2	0,1	1 837	92,5	1	0,1
15-24	158	100	43	27,4	19	11,8	2	1,1	13	7,9	10	6,1	1	0,4	114	72,6	-	-
25-34	518	100	46	8,9	1	0,1	1	0,1	11	2,2	32	6,2	1	0,2	471	90,9	1	0,2
35-64	1 310	100	58	4,4	4	0,3	2	0,1	14	1,1	38	2,9	1	0,0	1 252	95,6	-	-
Miehet - Males																		
15-64	1 017	100	58	5,7	12	1,2	1	0,1	16	1,5	29	2,8	1	0,1	959	94,3	1	0,1
15-24	91	100	20	21,6	10	11,2	1	0,6	6	7,1	2	2,1	1	0,6	71	78,4	-	-
25-34	271	100	19	7,0	-	-	-	-	5	1,8	14	5,2	-	-	251	92,7	1	0,2
35-64	656	100	19	2,9	2	0,3	-	-	4	0,7	13	2,0	-	-	637	97,1	-	-
Naiset - Females																		
15-64	968	100	89	9,2	11	1,2	4	0,4	22	2,3	51	5,2	2	0,2	878	90,7	1	0,1
15-24	67	100	24	35,2	8	12,6	1	1,8	6	9,1	8	11,6	-	-	43	64,8	-	-
25-34	247	100	27	10,9	1	0,2	1	0,2	6	2,6	18	7,3	1	0,5	220	88,9	1	0,2
35-64	653	100	39	5,9	2	0,3	2	0,3	10	1,5	25	3,8	1	0,1	615	94,1	-	-

41. Palkansaajat toimialan, ammatin ja työpaikan koon mukaan, syksy 1993  
Employees by industry, occupation and establishment size, autumn 1993

Toimiala 1) - Industry 1) Ammatti 2) - Occupation 2)	Palkansaajat yhteensä Employees total		Työpaikan koko (henkeä) - Establishment size (persons)										Ei osaa sanoa Cannot say					
	1000	%	1-9	10-19	20-49	50-99	100-199	200-499	500-	%	%							
TOL SIC																		
KAIKKI TOIMIALAT	1 650	100	25,4	14,6	20,6	10,9	8,3	8,5	8,4	3,1								
MAA- JA METSÄTALOUS	37	100	66,7	14,9	13,7	-	-	-	-	-	-	-	-	-	-	-	-	4,7
Maatalous	51	20	100	16,7	25,5	-	-	-	-	-	-	-	-	-	-	-	-	6,1
Metsätalous	17	100	84,1	13,0	-	-	-	-	-	-	-	-	-	-	-	-	-	3,0
TEOLLISUUS	359	100	12,0	8,7	16,2	12,7	12,1	15,9	19,9	2,5								2,5
06-34	90	100	36,6	23,9	20,2	8,8	2,7	4,0	2,0	1,8								1,8
RAKENTAMINEN	61	100	44,4	21,4	16,8	6,0	1,0	5,9	2,0	2,6								2,6
35-36,38	29	100	20,2	29,1	27,4	14,8	6,3	5,9	2,1	-								-
Talorakennus	61	100	38,5	19,1	18,9	8,8	5,3	4,7	3,5	-								-
Maa- ja vesijrak	29	100	38,5	19,1	18,9	8,8	5,3	4,7	3,5	-								-
KAUPPA JA RAV.TOIM.	240	100	38,1	17,0	19,9	9,1	3,7	5,3	3,6	1,2								1,2
41-48	193	100	40,3	27,6	14,8	7,4	3,7	2,4	2,4	1,1								1,1
Kauppa, korjaustoim.	47	100	21,0	15,3	22,4	9,9	10,1	10,9	6,6	3,8								3,8
47-48	145	100	21,0	15,3	22,4	9,9	10,1	10,9	6,6	3,8								3,8
LIIKENNE	175	100	34,9	17,7	14,3	11,6	8,3	5,3	5,1	2,8								2,8
RAHOIT.-, VAKUUTUS JA LIIKE-EL. PALV.TOIM.	592	100	22,2	14,0	25,5	11,8	8,4	7,2	6,5	4,4								4,4
JULKISET JA MUUT	11	100	26,9	9,7	43,1	10,2	-	5,0	-	5,0								5,0
PALVELUT	11	100	26,9	9,7	43,1	10,2	-	5,0	-	5,0								5,0
TUNTEMATON	1 650	100	25,4	14,6	20,6	10,9	8,3	8,5	8,4	3,1								3,1
KAIKKI AMMATIT	281	100	14,3	13,7	27,0	14,3	9,2	7,1	12,5	1,9								1,9
Tekn., tieteesl., lainop-, human- ja taiteet. työ	219	100	23,1	16,6	24,4	8,2	6,3	9,8	7,2	4,5								4,5
0	269	100	21,4	13,6	18,0	14,4	10,3	12,2	8,3	1,7								1,7
Terv.huolt- ja sos.alantyyö	174	100	40,9	16,5	15,0	9,3	7,0	4,4	5,3	1,8								1,8
Hallinto- ja toimistotyö	37	100	63,1	12,2	13,9	1,5	-	-	2,9	6,4								6,4
Kaupallinen työ	105	100	29,3	10,2	24,5	7,4	7,5	9,1	5,1	2,9								2,9
Maa- ja metsät.työ, kalast. Kuljetus- ja liikennetyö	342	100	21,1	14,1	18,8	11,7	9,2	11,1	11,9	2,0								2,0
6,7,8	203	100	34,7	16,5	17,3	8,5	8,6	4,9	4,1	5,5								5,5
Leuhinta- ja rak.työ	20	100	17,6	20,5	29,6	8,9	6,0	2,8	6,4	8,2								8,2
Palvelutyö ym. 90-98, 991-999	20	100	17,6	20,5	29,6	8,9	6,0	2,8	6,4	8,2								8,2
Tuntematon	20	100	17,6	20,5	29,6	8,9	6,0	2,8	6,4	8,2								8,2

1) Ks. liite 4 - See appendix 4.  
2) Ks. liite 2 - See appendix 2.

42. Palkansaajat sukupuolen, työnantajan ja työpaikan koon mukaan, syysk. 1993  
 Employees by sex, type of employer and establishment size, autumn 1993

Sukupuoli - Sex Työnantaja - Employer	Palkansaajat Yhteensä Employees total										Työpaikan koko (henkeä) - Establishment size (persons)				
	1000	%	1-9	10-19	20-49	50-99	100-199	200-499	500-	Ei osaa sanoa Cannot say	%	%	%	%	%
<b>Molemmat sukupuolet - Both sexes</b>															
<b>Työnantaja - Employer</b>															
Yhteensä - Total	1 650	100	25,4	14,6	20,6	10,9	8,3	8,5	8,4	3,1					
Valtio - Central government	219	100	14,5	11,0	26,7	14,6	12,4	10,3	7,7	2,7					
Kunta, kuntainliitto - Local government	410	100	21,0	16,9	28,7	10,9	5,5	6,5	6,3	4,3					
Yksityinen - Private	1 014	100	29,6	14,4	16,0	10,2	8,7	8,9	9,5	2,8					
Tuntematon - Unknown	6	100	20,8	28,2	30,9	10,1	-	10,0	-	-					
<b>Miehet - Males</b>															
<b>Työnantaja - Employer</b>															
Yhteensä - Total	799	100	24,4	13,0	20,4	12,0	9,3	8,2	10,4	2,4					
Valtio - Central government	127	100	13,4	10,1	29,7	14,0	13,0	9,6	8,7	1,5					
Kunta, kuntainliitto - Local government	101	100	15,1	17,7	28,0	18,1	6,0	5,5	6,1	3,5					
Yksityinen - Private	568	100	28,3	12,8	16,9	10,6	9,1	8,4	11,7	2,4					
Tuntematon - Unknown	2	100	..	..	..	..	..	..	..	..					
<b>Naiset - Females</b>															
<b>Työnantaja - Employer</b>															
Yhteensä - Total	851	100	26,4	16,2	20,9	9,9	7,5	8,8	6,5	3,9					
Valtio - Central government	92	100	16,1	12,2	22,6	15,6	11,4	11,3	6,4	4,4					
Kunta, kuntainliitto - Local government	309	100	22,9	16,7	28,9	8,5	5,3	6,8	6,3	4,6					
Yksityinen - Private	446	100	31,2	16,4	14,9	9,7	8,2	9,5	6,7	3,3					
Tuntematon - Unknown	4	100	..	..	..	..	..	..	..	..					

43. Palkansaajat sukupuolen, työsuhteen pysyvyyden ja työpaikan koon mukaan, syksy 1993  
Employees by sex, type of employment contract and establishment size, autumn 1993

Sukupuoli - Sex Työsuhde - Type of employment contract	Palkansaajat yhteensä Employees total		Työpaikan koko (henkeä) - Establishment size (persons)							
	1000	%	1 - 9	10-19	20-49	50-99	100-199	200-499	500-	Ei osaa sanoa Cannot say
Molemmat sukupuolet - Both sexes Työsuhde - Type of employment contract										
Yhteensä - Total	1 650	100	25,4	14,6	20,6	10,9	8,3	8,5	8,4	3,1
Pysyvä 1) - Permanent 1)	1 409	100	24,2	14,6	20,5	11,8	9,0	9,1	8,9	2,0
Määräaikainen - Fixed term	223	100	32,1	15,4	22,3	6,2	5,0	5,2	5,8	7,9
Ei osaa sanoa Cannot say	19	100	41,0	6,5	13,3	3,5	-	-	-	35,6
Miehet - Males Työsuhde - Type of employment contract										
Yhteensä - Total	799	100	24,4	13,0	20,4	12,0	9,3	8,2	10,4	2,4
Pysyvä 1) - Permanent 1)	690	100	22,3	12,8	19,9	12,9	10,3	9,2	11,2	1,5
Määräaikainen - Fixed term	98	100	36,2	15,1	23,4	7,5	2,9	2,2	6,7	6,1
Ei osaa sanoa Cannot say	11	100	47,9	5,0	22,3	-	-	-	-	24,7
Naiset - Females Työsuhde - Type of employment contract										
Yhteensä - Total	851	100	26,4	16,2	20,9	9,9	7,5	8,8	6,5	3,9
Pysyvä 1) - Permanent 1)	719	100	25,9	16,3	21,0	10,7	7,7	9,1	6,8	2,4
Määräaikainen - Fixed term	125	100	28,9	15,6	21,5	5,2	6,7	7,6	5,1	9,4
Ei osaa sanoa Cannot say	8	100	30,9	8,8	-	8,8	-	-	-	51,6

1) Virke- tai toistaiseksi voimassa oleva työsuhde  
Office holders and persons under permanent employment contracts

### 3. Työttömyys *Unemployment*

44. Työttömät, piilotyöttömät ja vajaatyölliset sukupuolen ja iän mukaan, syksy 1993  
Stocks of unemployment, disguised unemployment and underemployment by sex and age, autumn 1993

Sukupuoli Sex Ikä - Age	15-64-vuotias väestö Population 15-64 years of age	Työttömät, piilotyöttömät ja vajaatyölliset Yhteensä Unemployed, disguised unemployment and underemployment total stock	Osuus 15-64- vuotiaasta väestöstä As a pro- portion of population aged 15-64	Työttömät Unemploy- ment	Piilo- työttömät Disguised unemploy- ment	Vajaatyölliset 1) - Underemployment 1)		
						Yhteensä Total	Vastentahtoisesti osa-aikatyössä (1-29 t/vko) Reluctantly working part-time (1-29 hours per week)	Osan viikkoa työttömänä Unemployed for part of the week
Molemmat sukupuolet Both sexes	1000	1000	%	1000	1000	1000	1000	1000
15-64	3 398	662	19,5	472	89	102	72	40
15-24	632	162	25,7	90	53	20	16	6
25-44	1 564	318	20,3	244	21	53	35	24
45-64	1 202	182	15,1	138	15	29	21	10
Miehet - Males								
15-64	1 715	363	21,1	282	31	49	31	22
15-24	323	86	26,6	54	20	12	9	4
25-44	798	186	23,3	153	7	27	14	15
45-64	594	91	15,3	75	5	10	8	2
Naiset - Females								
15-64	1 682	300	17,8	190	57	53	41	18
15-24	309	77	24,8	36	33	8	7	1
25-44	765	132	17,3	92	14	26	21	9
45-64	609	91	15,0	62	10	19	13	8

1) Henkilö on voinut olla sekä vastentahtoisesti osa-aikatyössä että osan viikkoa työttömänä, yhteensä sarakkeessa hän ei kuitenkaan ole kahteen kertaan.

A person who has reluctantly been working part-time and been unemployed for part of the week is included in the total column only once.

45. Vuoden aikana työttömänä olleet sukupuolen, iän ja tutkimushetken toiminnan mukaan, syksy 1993  
 Persons with spells of unemployment during preceding 12 months by sex, age and activity during survey period, autumn 1993

Sukupuoli - Sex Ikä - Age	Edellisten 12 kk aikana työttömänä olleet - Unemployed during the past 12 months										Työttömyysviikot keskimäärin vuodessa Unemployment weeks in average per year		
	Toiminta tutkimushetkellä - Activity during survey period					Muut							
	Työlliset Employed	Työttömät Unemployed	Opiskelijat Students	Kotitaloustyötä tekevät Homemakers	Muut Other	1000	%	1000	%	1000		%	
<b>Molemmat sukupuolet - Both sexes</b>													
15-64	912	100	344	37,7	472	51,7	59	6,4	19	2,0	19	2,1	24
15-24	196	100	57	29,1	90	45,9	36	18,5	6	3,2	6	3,3	22
25-34	251	100	105	42,0	126	50,4	13	5,3	6	2,3	1	0,5	23
35-44	223	100	94	41,9	118	52,9	3	1,7	4	1,8	4	2,5	24
45-54	168	100	69	41,2	90	53,6	3	1,7	2	1,0	4	2,5	24
55-64	74	100	18	24,6	47	64,2	-	-	1	0,8	8	10,4	32
<b>Miehet - Males</b>													
15-64	523	100	196	37,4	282	53,9	30	5,7	1	0,2	14	2,7	25
15-24	117	100	38	32,5	54	46,4	18	15,6	-	-	6	5,5	22
25-34	149	100	60	40,3	80	53,2	10	6,5	-	-	-	-	25
35-44	130	100	54	41,1	73	56,0	2	1,4	1	1,0	1	0,5	26
45-54	85	100	35	41,0	47	55,4	-	-	-	-	3	3,6	26
55-64	42	100	9	21,8	29	68,1	-	-	-	-	4	10,1	33
<b>Naiset - Females</b>													
15-64	389	100	148	38,1	190	48,8	29	7,4	17	4,4	5	1,3	22
15-24	79	100	19	24,1	36	45,1	18	22,8	6	8,0	-	-	23
25-34	101	100	45	44,5	47	46,2	4	3,5	6	5,8	-	-	19
35-44	93	100	40	43,1	45	48,5	4	4,6	3	3,0	1	0,6	20
45-54	84	100	35	41,5	43	51,8	3	3,3	2	2,0	1	1,4	23
55-64	32	100	9	28,4	19	59,0	-	-	1	1,9	3	10,8	31

46. Työttömyyden kesto sukupuolen ja iän mukaan, syksy 1993  
Duration of unemployment by sex and age, autumn 1993

Sukupuoli - Sex Ikä - Age	Työttömät Unemployed total		Työttömyyden kesto - Duration of unemployment						Keston keskiarvo Mean duration Kaikki työttömät All unemployed	Työttö- myysaste Unemploy- ment rate					
	Alle 2 kk Under 2 months	Yli 2 kk Over 2 months	Yli 1/2 v. Over 6 months	Yli 1 v. Over 1 year	Yli 2 v. Over 2 years	Tuntema- ton Unknown	viikko- weeks	%							
<b>Molemmat sukupuolet - Both sexes</b>	1000	1000	% 1000	% 1000	% 1000	% 1000	% 1000	% 1000	%						
15-64	472	88	18,6	379	80,4	247	52,3	143	30,4	34	7,3	5	1,0	40	19,2
15-19	25	3	12,6	22	87,4	8	32,7	2	9,8	-	-	-	-	26	38,8
20-24	65	19	29,1	46	70,9	24	37,9	12	18,9	2	3,0	-	-	29	35,4
25-34	126	27	21,7	98	77,8	62	49,0	35	27,8	6	5,1	1	0,5	35	19,6
35-44	118	16	13,6	101	85,8	69	58,1	43	36,3	11	9,3	1	0,5	44	15,9
45-54	90	18	20,0	70	78,0	49	54,1	32	35,3	9	10,0	2	1,9	46	14,9
55-64	47	4	8,8	41	87,3	35	73,5	19	39,9	6	12,5	2	3,9	54	21,5
<b>Miehet - Males</b>	282	56	19,7	222	78,8	150	53,0	95	33,6	24	8,5	4	1,5	42	21,7
15-19	15	1	10,1	13	89,9	5	33,5	1	9,2	-	-	-	-	25	35,1
20-24	40	13	32,1	27	67,9	15	37,8	8	19,7	1	1,6	-	-	28	37,9
25-34	80	18	22,7	61	76,5	38	47,6	25	30,9	4	5,2	1	0,8	36	22,7
35-44	73	10	13,7	62	85,5	47	64,9	31	42,7	9	12,0	1	0,8	51	18,7
45-54	47	10	20,8	36	76,6	26	54,6	19	40,3	7	14,3	1	2,6	49	16,0
55-64	29	4	12,7	23	80,9	19	66,0	11	38,3	4	12,8	2	6,4	54	23,5
<b>Naiset - Females</b>	190	32	16,9	157	82,8	97	51,2	49	25,7	10	5,5	1	0,3	37	16,4
15-19	11	2	15,8	9	84,2	3	31,6	1	10,6	-	-	-	-	28	43,2
20-24	25	6	24,3	19	75,7	9	38,0	4	17,5	1	5,3	-	-	31	32,1
25-34	47	9	20,0	38	80,0	24	51,3	11	22,5	2	5,0	-	-	35	15,9
35-44	45	6	13,6	39	86,4	21	46,9	12	26,0	2	4,9	-	-	34	12,8
45-54	43	8	19,2	35	79,6	23	53,5	13	30,0	2	5,3	1	1,2	42	14,0
55-64	19	1	2,9	18	97,1	16	85,1	8	42,4	2	12,0	-	-	54	19,1

47. Työttömyyden kesto sukupuolen ja koulutuksen mukaan, syksy 1993  
Duration of unemployment by sex and level of education, autumn 1993

Sukupuoli - Sex Koulutusaste Level of education	Työttömät yhteensä Unemployed total	Työttömyyden kesto - Duration of unemployment								Keston keskiarvo Mean duration Kaiikki työttömät All unemployed	Työttö- myysaste Unemploy- ment rate				
		Alle 2 kk Under 2 months	Yli 2 kk Over 2 months	Yli 1/2 v. Over 6 months	Yli 1 v. Over 1 year	Yli 2 v. Over 2 years	Tuntema- ton Unknown	viikkoa- % weeks	%						
Molemmat sukupuolet - Both sexes	1000	1000	% 1000	% 1000	% 1000	% 1000	% 1000	% 1000	% 1000	%	%				
Yhteensä - Total	472	88	18,6	379	80,4	247	52,3	143	30,4	34	7,3	5	1,0	40	19,2
Perusaste - Basic education	188	30	16,0	155	82,4	105	55,7	66	35,4	21	11,0	3	1,6	46	23,6
Alempi keskiaste - Upper secondary education, lower level	176	36	20,4	139	78,6	92	52,1	50	28,4	11	6,1	2	1,0	38	21,9
Ylempi keskiaste tai korkea-aste - Upper secondary education, upper level, or higher education	108	22	20,3	86	79,7	50	46,6	27	25,0	3	2,7	-	-	33	12,6
Miehet - Males															
Yhteensä - Total	282	56	19,7	222	78,8	150	53,0	95	33,6	24	8,5	4	1,5	42	21,7
Perusaste - Basic education	110	18	16,3	89	80,9	60	54,4	42	37,9	15	13,3	3	2,8	48	25,5
Alempi keskiaste - Upper secondary education, lower level	108	23	21,8	83	77,1	56	52,1	34	31,3	7	6,9	1	1,2	39	23,9
Ylempi keskiaste tai korkea-aste - Upper secondary education, upper level, or higher education	65	14	22,0	50	78,0	34	52,0	19	30,1	2	2,8	-	-	37	15,4

Jatk. - Cont.

Jatk. - Cont.  
 47. Työttömyyden kesto sukupuolen ja koulutuksen mukaan, syksy 1993  
 Duration of unemployment by sex and level of education, autumn 1993

Sukupuoli - Sex Koulutusaste Level of education	Työttömät Yhteensä Unemployed total	Työttömyyden kesto - Duration of unemployment						Keston keskiarvo Mean duration Kaikki työttömät All unemployed	Työttö- myysaste Unemploy- ment rate						
		Alle 2 kk Under 2 months	Yli 2 kk Over 2 months	Yli 1/2 v. Over 6 months	Yli 1 v. Over 1 year	Yli 2 v. Over 2 years	Tuntema- ton Unknown								
Naiset - Females	1000	% 1000	% 1000	% 1000	% 1000	% 1000	% 1000	%							
Yhteensä - Total	190	32	16,9	157	82,8	97	51,2	49	25,7	10	5,5	1	0,3	37	16,4
Perusaste - Basic education	77	12	15,4	66	84,6	45	57,5	25	31,9	6	7,6	-	-	44	21,3
Alempi keskiaste - Upper secondary education, lower level	69	13	18,2	56	81,1	36	52,1	16	23,9	3	4,9	1	0,8	36	19,3
Ylempi keskiaste tai korkeaste - Upper secondary education, upper level, or higher education	43	8	17,7	36	82,3	17	38,6	7	17,3	1	2,7	-	-	27	9,9

48. Työttömyyden kesto ammatin mukaan, syksy 1993  
Duration of unemployment by occupation, autumn 1993

Ammatti 1) Occupation 1)	Työttömät yhteensä Unemployed total	Työttömyyden kesto - Duration of unemployment										Keston keskiarvo Mean duration Kaikki työttömät All unemployed	Työttö- myysaste Unemploy- ment rate	
		Alle 2 kk Under 2 months	Yli 2 kk Over 2 months	Yli 6 kk Over 6 months	Yli 1 v. Over 1 year	Yli 2 v. Over 2 years	Tuntema- ton Unknown	% 1000	% 1000	% 1000	% 1000			% 1000
	1000	1000	% 1000	% 1000	% 1000	% 1000	% 1000	% 1000	% 1000	% 1000	% 1000	% 1000	%	
KAIKKI AMMATIT 0-9	472	88	18,6	379	80,4	247	52,3	143	30,4	34	7,3	5	1,0	19,2
Tekninen, tietee- linen, lainopilli- nen, humanistinen ja taiteellinen työ	0	5	16,5	24	83,5	16	54,5	10	33,5	1	2,0	-	-	8,7
Terveystenhoolto, sosiaalialan työ	1	36	9	25,9	26	74,1	12	33,5	7	21,0	1	3,2	-	13,4
Hallinto- ja toimistotyö	2	35	8	22,3	27	77,7	15	43,9	7	18,8	3	8,6	-	10,0
Kaupallinen työ	3	33	6	17,9	26	80,3	20	60,6	10	30,2	2	5,5	1	13,6
Maa- ja metsäta- loustyö, kalastus	4	19	5	24,6	14	75,4	11	56,0	8	40,3	1	6,1	-	9,8
Kuljetus- ja liikennetyö	5	19	4	22,8	13	70,7	10	51,2	7	35,2	4	19,0	1	13,3
Teollinen työ, koneenhoito, kai- vos- ja louhinta- työ sekä raken- nustyö	6,7,8	152	29	19,4	120	79,4	84	55,7	56	36,9	16	10,9	2	28,3
Palvelutyö ym. 90-98, 991-999	66	9	14,2	56	85,0	36	54,6	21	32,1	4	6,4	1	0,8	22,4
Tuntematon	990	5	..	..	..	..	..	..	..	..	..	..	..	20,6
Ei ammattia	79	11	14,1	68	85,9	40	51,0	16	20,6	2	2,3	-	-	100,0

1) Ks. liite 2 - See appendix 2

49. Työttömän toiminta ennen työttömyyttä sukupuolen ja iän mukaan, syksy 1993  
 The unemployed by sex, age and labour force participation before entry into unemployment, autumn 1993

Sukupuoli - Sex Ikä - Age	Työttömät Unemployed total		Tilanne ennen työttömyyttä - Labour force participation before entry into unemployment					
	1000	%	Oli työssä Was employed	Yhteensä Total	Opiskeli Students	Hoiti omaa kotitaloutta Homemakers	Suoritti ase- velvollisuutta Conscript servicemen	Teki jotain muuta tai ei osaa sanoa Otherwise engaged or cannot say
<b>Molemmat sukupuolet -</b> Both sexes								
15-64	472	100	83,1	16,9	11,1	2,6	2,3	0,9
15-24	90	100	51,6	48,4	34,0	0,7	12,3	1,4
25-34	126	100	85,4	14,6	10,8	3,2	-	0,5
35-44	118	100	88,2	11,8	6,0	4,6	-	1,0
45-54	90	100	96,1	3,9	1,3	1,9	-	0,7
55-64	47	100	98,7	1,3	-	-	-	1,3
<b>Miehet - Males</b>								
15-64	282	100	84,1	15,9	10,9	0,4	3,9	0,7
15-24	54	100	47,3	52,7	32,4	-	20,4	-
25-34	80	100	87,9	12,1	11,3	-	-	0,8
35-44	73	100	92,4	7,6	5,1	1,7	-	0,8
45-54	47	100	97,4	2,6	1,3	-	-	1,3
55-64	29	100	100,0	-	-	-	-	-
<b>Naiset - Females</b>								
15-64	190	100	81,6	18,4	11,4	5,8	-	1,3
15-24	36	100	58,2	41,8	36,5	1,9	-	3,5
25-34	47	100	81,3	18,7	10,0	6,8	-	1,2
35-44	45	100	81,5	18,5	7,4	9,9	-	-
45-54	43	100	94,7	5,3	1,4	3,9	-	-
55-64	19	100	96,8	3,2	-	-	-	3,2

50. Työttömät sukupuolen, iän, ennen työttömyyttä vallinneen tilanteen ja työsuhteen päättymisen syyn mukaan, syksy 1993  
 The unemployed by sex, age, labour force participation before entry into unemployment and reason for termination  
 of employment, autumn 1993

Sukupuoli - Sex Ikä - Age	Työttömät Yhteensä Unemployed total	Tilanne ennen työttömyyttä - Labour force participation before entry into unemployment		Oli työssä - Was employed		Työsuhteen päättymisen syy - Reason for termination of employment		1000	%	1000	%	1000	%				
		Oli työvoiman ulkopuolella Not in labour force total		Yhteensä Total		Irtisanottu tai lomalettu Notice of ter- mination or laying off								Määräaikainen työ päättyi Termination of fixed-term empl. contract		Muu syy tai ei osaa sanoa Other reason or cannot say	
		1000	%	1000	%	1000	%							1000	%	1000	%
<b>Molemmat sukupuolet -</b> Both sexes																	
15-64	472	100	80	16,9	392	83,1	174	36,9	165	35,0	53	11,2					
15-24	90	100	43	48,4	46	51,6	10	11,3	31	34,2	6	6,1					
25-44	244	100	32	13,2	212	86,8	95	38,9	86	35,1	31	12,7					
45-64	138	100	4	3,0	133	97,0	69	49,8	48	35,2	16	11,9					
<b>Miehet - Males</b>																	
15-64	282	100	45	15,9	237	84,1	118	41,6	91	32,2	29	10,2					
15-24	54	100	29	52,7	26	47,3	6	11,9	18	39,1	1	2,3					
25-44	153	100	15	10,0	137	90,0	69	45,3	49	32,2	19	12,5					
45-64	75	100	1	1,6	74	98,4	42	55,7	24	31,4	9	11,3					
<b>Naiset - Females</b>																	
15-64	190	100	35	18,4	155	81,6	56	29,7	74	39,1	24	12,8					
15-24	36	100	15	41,8	21	58,2	4	10,4	13	35,8	4	12,0					
25-44	92	100	17	18,6	75	81,4	26	28,4	37	39,8	12	13,1					
45-64	62	100	3	4,7	59	95,3	27	42,8	25	39,9	8	12,7					



52. Työn etsintätavat sukupuolen ja iän mukaan, syksy 1993  
 Job search methods of the unemployed by sex and age, autumn 1993

Sukupuoli - Sex Ikä - Age	Työttömät yhteensä Unemployed total	Etsinyt työtä viimeisen kuukauden aikana - Job search methods during past month		Lehti-ilmoitus- ten avulla Studying news- paper advert- isements		Tuttavien tai sukulaisten kautta Asking friends or relatives		Muulla tavoin Other			
		1000	%	1000	%	1000	%	1000	%		
<b>Molemmat sukupuolet -</b> Both sexes											
15-64	472	446	94,4	164	34,7	285	60,5	141	29,8	10	2,0
15-24	90	85	95,0	33	37,2	53	59,5	32	35,9	1	0,6
25-34	126	119	94,2	41	32,6	81	64,4	36	28,8	3	2,4
35-44	118	113	95,3	44	37,4	77	65,4	36	30,5	3	2,6
45-54	90	83	92,1	35	39,3	53	58,8	29	32,1	3	3,3
55-64	47	45	96,2	10	20,3	20	43,1	7	15,2	-	-
<b>Miehet - Males</b>											
15-64	282	263	93,3	105	37,3	176	62,3	92	32,7	6	2,2
15-24	54	51	93,7	20	37,3	31	56,6	20	36,0	1	1,0
25-34	80	73	92,2	29	36,4	53	66,9	24	30,2	1	1,6
35-44	73	69	94,0	27	37,6	50	68,4	24	32,5	3	3,4
45-54	47	43	90,9	21	44,1	29	61,0	19	41,6	2	3,9
55-64	29	28	97,9	8	27,7	13	46,8	5	19,2	-	-
<b>Naiset - Females</b>											
15-64	190	182	96,1	59	30,9	110	57,8	49	25,6	3	1,8
15-24	36	34	95,8	13	36,9	23	64,0	13	35,8	-	-
25-34	47	46	97,5	12	25,2	28	60,0	12	26,3	2	3,7
35-44	45	44	97,5	17	37,1	27	60,5	10	22,2	1	1,2
45-54	43	41	93,5	15	34,1	24	56,4	10	21,9	1	2,7
55-64	19	18	93,7	2	8,9	7	37,3	2	9,2	-	-

53. Työn etsintätavat viimeisen ammatin mukaan, syksy 1993  
Job search methods according to latest occupation, autumn 1993

Ammatti 1) Occupation 1)	Työttömät yhteensä total	Etsinyt työtä viimeisen kuukauden aikana - Job search methods during past month				Tuttavien tai sukulaisten kautta Asking friends or relatives				Muulla tavoin			
		Työvoimatoimiston kautta Visiting a government employment office	Suoraan työn- antajilta Applying direct to employers	Lehti-ilmoitus- ten avulla Studying news- paper advert- isements	1000	%	1000	%	1000	%	1000	%	1000
KAIKKI AMMATIT 0-9	472	446	94,4	164	34,7	285	60,5	141	29,8	10	2,0		
Tekninen, tieteel- linen, lainopilli- nen, humanistinen ja taiteellinen työ	29	25	87,3	11	38,1	20	70,7	9	29,5	2	8,4		
Terveystieteiden, sosiaalialan työ	36	32	90,5	12	32,9	20	55,9	9	24,8				
Hallinto- ja toimistotyö	35	33	94,9	13	37,8	27	76,6	11	30,9	1	3,5		
Kaupallinen työ	33	30	90,7	13	38,2	23	70,3	8	25,4	1	1,9		
Maa- ja metsäta- loustyö, kalastus	19	19	100,0	5	24,6	10	54,5	4	19,1				
Kuljetus- ja liikennetyö	19	18	96,6	7	35,1	9	48,4	7	39,0				
Teollinen työ, koneenhoito, kai- vos- ja louhinta- työ sekä raken- nustyö	152	142	93,9	47	31,1	89	58,8	48	32,0	3	2,0		
Palvelutyö ym. 90-98, 991-999	66	65	99,1	21	31,9	32	49,3	14	20,9				
Tuntematon 990	5	..	..	..	..	..	..	..	..	..	..	..	..
Ei ammattia	79	76	95,7	32	40,9	51	64,1	30	37,8	1	1,4		

1) Ks. liite 2 - See appendix 2

54. Työttömien toivoma työajan pituus sukupuolen ja iän mukaan, syksy 1993  
 The unemployed by sex, age and preferred working arrangement, autumn 1993

Sukupuoli - Sex Ikä - Age	Työttömät Yhteensä Unemployed total		Toivottu työajan pituus - Preferred working arrangement				Ei osaa sanoa Cannot say
	1000	%	Kokopäivätyö Full-time work	Osa-aikatyö - Part-time work		%	
				Yhteensä Total	Näistä: - Of which: Myös kokopäivätyö 1) Even full-time work 1)		
<b>Molemmat sukupuolet -</b>							
<b>Both sexes</b>							
15-64	472	100	86,6	8,2	6,8	5,2	
15-19	25	100	79,0	14,8	12,5	6,2	
20-24	65	100	86,6	6,8	5,9	6,6	
25-34	126	100	92,9	5,2	5,2	2,0	
35-44	118	100	88,3	8,2	6,7	3,5	
45-54	90	100	89,1	6,9	5,0	4,0	
55-64	47	100	64,5	17,3	13,5	18,2	
<b>Miehet - Males</b>							
15-64	282	100	90,8	4,6	3,5	4,5	
15-19	15	100	85,8	10,1	10,1	3,1	
20-24	40	100	89,2	6,1	4,5	4,7	
25-34	80	100	95,3	2,3	2,3	2,4	
35-44	73	100	93,2	3,4	1,7	3,4	
45-54	47	100	89,6	3,9	2,6	6,5	
55-64	29	100	78,7	10,7	8,5	10,6	
<b>Naiset - Females</b>							
15-64	190	100	80,2	13,6	11,8	6,2	
15-19	11	100	68,4	21,1	15,8	10,5	
20-24	25	100	82,5	8,0	8,0	9,5	
25-34	47	100	88,8	10,0	10,0	1,2	
35-44	45	100	80,3	16,0	14,8	3,7	
45-54	43	100	88,6	10,2	7,6	1,2	
55-64	19	100	42,7	27,5	21,2	29,8	

1) Jos osa-aikatyötä ei olisi saatavilla - If part-time work not available

55. Piilotetyttömät sukupuolen ja iän mukaan, syksy 1993  
Those in disguised unemployment by sex and age, autumn 1993

Sukupuoli - Sex Ikä - Age	Piilotetyttömät 1) - Disguised unemployment 1)						Näistä: - Of which:		Muu työvoimaan kuulumattomat Other population not in labour force		
	Yhteensä Total	Opiskelijat Students	Kotitaloustyötä tekevät Homemakers	1000	%	1000	%	1000	%	1000	%
Molemmat sukupuolet - Both sexes											
15-64	89	60	21	68,1	23,9	7	8,0				
15-24	53	47	5	89,6	9,3	1	1,1				
25-44	21	10	10	49,2	50,8	7	43,0				
45-64	15	3	6	19,0	38,1						
Miehet - Males											
15-64	31	26	1	82,5	3,9	4	13,6				
15-24	20	20	1	100,0	-						
25-44	7	6	1	90,8	9,2						
45-64	5	..	..	..	..						
Naiset - Females											
15-64	57	35	20	60,2	34,8	3	5,0				
15-24	33	28	5	83,4	14,9	1	1,7				
25-44	14	4	10	29,2	70,8						
45-64	10	3	5	27,8	50,0	2	22,2				

1) Työvoimaan kuulumattomat, jotka olisivat halunneet ja voineet mennä työhön, mutta jotka eivät ole etsineet työtä.  
Those not in the labour force who would have wanted and had been able to enter the labour force but who had not been seeking employment.

56. Piilotyöttömien työn etsinnän esteet sukupuolen ja iän mukaan, syksy 1993  
Obstacles to job search among those in disguised unemployment by sex and age, autumn 1993

Sukupuoli - Sex Ikä - Age		Piilotyöttömät - Disguised unemployment						Työn etsinnän esteet - Obstacles to job search		Ei ole etsinyt työtä muusta syystä Other		Ei osaa sanoa Cannot say	
Yhteensä Total		1000	%	%	%	%	%	%	%	%	%	%	
				Paikkakunnalla ei ole sopivaa työtä Suitable work not available in locality		Iän, sairauden tai vamman vuoksi vaikeaa saada työtä 1) Age, sickness or handicap 1)		Puutteellisen koulutuksen vuoksi vaikeaa saada työtä Insufficient level of education					
Molemmat sukupuolet - Both sexes													
15-64		89	100	34,7	5,0	8,1			49,0		3,1		
15-24		53	100	25,8	1,7	13,7			53,6		5,3		
25-44		21	100	51,8	-	-			48,2		-		
45-64		15	100	42,4	23,4	-			34,2		-		
Miehet - Males													
15-64		31	100	41,4	6,7	11,6			37,4		2,8		
15-24		20	100	31,5	4,5	18,4			41,1		4,5		
25-44		7	100	55,2	-	-			44,8		-		
45-64		5	100	..	..	..			..		..		
Naiset - Females													
15-64		57	100	31,0	4,1	6,2			55,3		3,3		
15-24		33	100	22,4	-	10,8			61,0		5,7		
25-44		14	100	50,1	-	-			49,9		-		
45-64		10	100	33,0	22,7	-			44,3		-		

1) On kuitenkin työhön kykenevä - Yet capable of working

57. Piilotyöttömien toivoma työajan pituus sukupuolen ja iän mukaan, syksy 1993  
 Those in disguised unemployment by sex, age and preferred working arrangement, autumn 1993

Sukupuoli - Sex Ikä - Age	Piilotyöttömät - Disguised unemployment					
	Yhteensä Total		Toivottu työajan pituus - Preferred working arrangement		Ei osaa sanoa Cannot say	
	1000	%	Osa-aikatyö - Part-time work		%	%
Kokopäivätyö Full-time work			Yhteensä Total	Näistä: - Of which: Myös kokopäivätyö 1) Even full-time work 1)		
Molemmat sukupuolet - Both sexes						
15-64	89	100	35,0	62,4	11,5	2,6
15-24	53	100	22,0	75,8	8,1	2,2
25-44	21	100	60,4	37,0	8,4	2,7
45-64	15	100	45,5	50,5	27,4	4,0
Miehet - Males						
15-64	31	100	27,6	68,5	10,1	3,9
15-24	20	100	12,9	84,0	6,8	3,1
25-44	7	100	72,8	27,2	..	..
45-64	5	100	..	..	..	..
Naiset - Females						
15-64	57	100	39,0	59,1	12,2	1,9
15-24	33	100	27,4	70,9	8,8	1,7
25-44	14	100	54,3	41,7	12,4	4,0
45-64	10	100	55,1	44,9	22,7	..

1) Jos osa-aikatyötä ei olisi saatavilla - If part-time work not available

4.Laman vaikutus, uhkan kokeminen  
*The effect of the recession and  
threats to work*

58. Laman vaikutus työhön vuoden 1993 aikana sukupuolen ja työnantajan mukaan, syksy 1993  
The effect of the recession on work in 1993 by sex and type of employer, autumn 1993

Laman muodot - Experience of the effects of the recession	Palkansaajat yhteensä Employees total	Miehet Males	Naiset Females	Työnantaja - Employer		Yksityinen Private
				Valtio Central government	Kunta, kuntainliitto - Local government	
Prosenttia 1) - Per cent 1)						
Bruttopalkkaa alennettu tai työhön kuuluvia etuuksia leikattu - Your gross wage or salary has been reduced or work-related benefits have been cut	21,0	19,4	22,5	21,9	36,6	14,5
Lomarahat poistettu kokonaan tai osittain - Your holiday bonus has been abolished, in full or in part	12,9	8,9	16,6	9,4	35,8	4,4
Lomarahat vaihdettu vapaaseen kokonaan tai osittain - Your holiday bonus has been exchanged for time off, in full or in part	17,3	11,7	22,6	27,6	44,9	3,9
Olette tehnyt lyhennettyä työviikkoa - You have worked a short week	7,1	6,9	7,3	6,3	5,1	8,1
Ollut lomautettuna palkatta - You have been on lay-off without pay	14,0	14,6	13,5	9,8	20,2	12,5
Siirtynyt osa-aikatyöhön työnantajan vaatimuksesta - You have shifted to part-time work at the employer's demand	1,6	1,0	2,1	0,6	1,1	2,0
Työaikaa (virallista) pidennetty ilman lisäkorvausta (esim. luovuttu pekkapäivistä) - Your (official) working hours have been increased without additional pay (e.g. the bonus free days have been abolished)	2,0	2,3	1,8	2,4	1,4	2,3
Olette pitänyt palkatonta virkavapaata työnantajan toivomuksesta - You have been on leave without pay at the employer's request	1,8	1,5	2,2	1,9	4,6	0,7
Työaikoja muutettu epämuikaviksi (esim. siirto vuorotyöhön) - Your working hours have been changed, making them inconvenient (e.g. you have been transferred to shift work)	2,8	2,2	3,3	3,1	2,4	2,9
Jatk - Cont.						

1) "Kyllä" - vastausten prosenttiosuus - Proportion of "yes" answers

Jatk. - Cont.  
 58. Laman vaikutus työhön vuoden 1993 aikana sukupuolen ja työnantajan mukaan, syksy 1993  
 The effect of the recession on work in 1993 by sex and type of employer, autumn 1993

Laman muodot - Experience of the effects of the recession	Palkansaajat yhteensä Employees total	Miehet Males	Naiset Females	Työnantaja - Employer	
				Valtio Central government	Kunta, kuntainliitto - Local government

Prosenttia - Per cent

Palkansaajat yhteensä - Employees total	100,0	100,0	100,0	100,0	100,0	100,0
Ei yhtään lamakokemusta - Unaffected by the recession	52,1	57,2	47,2	47,1	19,7	66,2
Yksi lamakokemus - Subjected to one effect	26,0	25,5	26,4	31,5	32,8	22,0
Kaksi lamakokemusta - Subjected to two effects	14,0	11,5	16,3	15,1	29,0	7,7
Kolme lamakokemusta - Subjected to three effects	6,1	4,0	8,0	4,9	14,2	3,0
4-6 lamakokemusta - Subjected to 4-6 effects	2,0	1,8	2,1	1,4	4,3	1,2

59. Laman vaikutus työhön vuoden 1993 aikana toimialan mukaan, syksy 1993  
The effect of the recession in 1993 by industry, autumn 1993

Laman muodot - Experience of the effects of the recession	Toimiala 1) - Industry 1) (TOL - SIC)						Julkiset ja muut palvelut 81-98	Tunte- maton	
	Paikan- saajat yhteensä Employees total 01-99	Maa- ja metsä- talous 01-04	Teollii- suus 06-34	Rakenta- minen 35-38	Kauppa- ja ravitsamis- toiminta 41-48	Liikenne 51-58			Rahoitus-, vakuutus- ja liike- et. palv. 61-77
Bruttopalkkaa alennettu tai työhön kuuluvia etuuksia leikattu - Your gross wage or salary has been reduced or work-related benefits have been cut	21,0	11,3	12,6	30,3	12,1	22,3	14,1	30,7	15,9
Lomarahat poistettu kokonaan tai osittain - Your holiday bonus has been abolished, in full or in part	12,9	12,4	2,0	8,0	5,0	3,4	9,2	26,8	20,4
Lomarahat vaihdettu vapaaseen kokonaan tai osittain Your holiday bonus has been exchanged for time off, in full or in part	17,3	12,5	2,6	18,0	4,1	8,3	7,6	36,6	26,0
Olette tehnyt lyhennettyä työviikkoa - You have worked a short week	7,1	4,7	8,5	8,0	8,3	5,4	9,8	5,4	10,0
Ollut lomaletettuna palkatta - You have been on lay-off without pay	14,0	20,2	11,7	24,1	12,7	10,4	6,9	17,3	5,4
Siirtynyt osa-aikatyöhön työnantajan vaatimuksesta - You have shifted to part-time work at the employer's demand	1,6	3,3	1,3	1,4	3,1	2,1	2,6	0,7	-
Työaikaa (virallista) pidennetty ilman lisä- korvausta (esim. luovuttu pekkasäivistä) - Your (official) working hours have been increased without additional pay (e.g. the bonus free days have been abolished)	2,0	-	2,2	0,7	2,2	4,2	2,1	1,7	-
Olette pitänyt palkatonta viikkapaata työnantajan toivomuksesta - You have been on leave without pay at the employer's request	1,8	-	0,3	2,7	0,2	1,7	0,7	3,8	-
Työaikoja muutettu epämuikaviksi (esim. siirto vuorotyöhön) - Your working hours have been changed, making them inconvenient (e.g. you have been transferred to shift work)	2,8	1,4	3,2	0,7	4,1	2,5	0,7	3,1	-

Prosenttia 2) - Per cent 2)

Jatk. - Cont.

2) "Kyllä" - vastausten prosenttiosuus - Proportion of "yes" answers

Jatk. - Cont.  
 59. Laman vaikutus työhön vuoden 1993 aikana toimialan mukaan, syksy 1993  
 The effect of the recession in 1993 by industry, autumn 1993

Laman muodot - Experience of the effects of the recession	Toimiala 1) - Industry 1) (TOL - SIC)									
	Palkan- saajat yhteensä Employees total	Maa- ja metsä- talous	01-04	06-34	35-38	41-48	Liikenne	Rahoitus- vakuutus- ja liike- el. palv. toiminta 61-77	Julkiset ja muut palvelut 81-98	Tunte- maton 99
Palkansaajat yhteensä - Employees total	100,0	100,0	100,0	100,0	100,0	100,0	100,0	100,0	100,0	100,0
Ei yhtään lamakokemusta - Unaffected by the recession	52,1	53,4	59,4	40,4	66,8	60,3	66,4	31,0	53,7	
Yksi lamakokemus - Subjected to one effect	26,0	33,9	20,6	34,0	22,0	24,6	19,3	31,5	19,9	
Kaksi lamakokemusta - Subjected to two effects	14,0	8,0	7,7	18,1	5,5	10,9	10,9	22,5	21,1	
Kolme lamakokemusta - Subjected to three effects	6,1	3,1	1,5	6,1	4,3	3,0	1,7	11,8	5,2	
4-6 lamakokemusta - Subjected to 4-6 effects	2,0	1,7	0,8	1,4	1,4	1,3	1,7	3,3	-	

Prosenttia - Per cent.

1) Ks. liite 4 - See appendix 4

60. Palkansaajien työhön liittyviä uhkatekijöitä sukupuolen ja työnantajan mukaan, syksy 1993  
Employees by sex, employer category and threats to work, autumn 1993

Työssä esiintyviä uhkia Threats to work	Palkansaajat Yhteensä Employees total	Miehet Males	Naiset Females	Työnantaja - Employer		Yksityinen Private
				Valtio Central government	Kunta, kuntain- liitto - Local government	
Prosenttia 1) - Per cent 1)						
Irtisanomisuhka - Dismissal	20,4	19,4	21,3	19,6	24,5	18,9
Lomautusuhka - Temporary lay-off	26,7	27,2	26,3	30,3	39,9	20,6
Lyhennettyyn työaikaan siirtyminen - Transfer to short working hours	8,7	8,4	8,9	7,0	8,6	8,9
Palkan alennus - Pay reduction	20,1	16,8	23,2	26,2	42,8	9,6
Siirto osa-aikatyöhön työnantajan vaatimuksesta - Transfer to part-time work at employer's demand	4,0	3,2	4,7	2,2	5,5	3,7
Lomarahojen poisto tai supistaminen - Abolishment or reduction of holiday bonus	30,1	23,7	36,1	48,3	63,0	12,8
Lomarahojen vaihtaminen vapaaksi - Exchange of holiday bonus for time off	22,0	18,1	25,7	46,5	41,9	8,8
Siirto toisiin tehtäviin vastoin omaa tahtoanne - Transfer to other tasks against your will	8,2	7,1	9,2	10,6	13,1	5,7
Siirto ennenaikaiselle eläkkeelle - Forced early retirement	2,0	2,4	1,7	2,5	2,7	1,6
Työaikojen muuttaminen epämuukaviksi (esim. siirto vuorotyöhön) - Arrangements resulting in inconvenient working hours (e.g. transfer to shift work)	5,4	5,1	5,6	6,7	5,9	4,9
Jokin muu - Something else	8,6	8,1	9,1	11,2	10,8	7,2
Jatk. - Cont.						

1) "Kyllä" - vastausten prosenttiosuus - Proportion of "yes" answers

Jatk. - Cont.  
 60. Palkansaajien työhön liittyviä uhkatekijöitä sukupuolen ja työnantajan mukaan, syksy 1993  
 Employees by sex, employer category and threats to work, autumn 1993

Työssä esiintyviä uhkia Threats to work	Palkansaajat yhteensä Employees total	Miehet Males	Naiset Females	Työnantaja - Employer		Yksityinen Private
				Valtio Central government	Kunta, kuntain- liitto - Local government	
Palkansaajat yhteensä - Employees total	100,0	100,0	100,0	100,0	100,0	100,0
Ei yhtään uhkatekijää - None	43,2	47,0	39,7	27,3	17,1	57,4
Yksi uhkatekijä - One threat	17,9	17,4	18,4	17,6	16,1	18,6
Kaksi uhkatekijää - Two threats	14,9	15,4	14,4	19,3	22,4	10,9
Kolme uhkatekijää - Three threats	9,7	8,0	11,3	15,5	16,7	5,6
4-9 uhkatekijää - 4-9 threats	14,2	12,1	16,2	20,3	27,7	7,5
Prosenttia - Per cent						

61. Palkansaajien työhön liittyviä uhkatekijöitä toimialan mukaan, syksy 1993  
Employees by industry and threats to work, autumn 1993

Työssä esiintyviä uhkia Threats to work	Palkansaajat Yhteensä Employees total		Toimiala 1) - Industry 1) (TOL - SIC)							Tunte- maton
	01-99		Maa- ja metsä- talous 01-04	Teolli- suus 06-34	Rakenta- minen 35-38	Kauppa- ja ravittsemis- toiminta 41-48	Liikenne 51-58	Rahoitus-, vakuutus- ja liike- el. palv. toiminta 61-77	Julkiset ja muut palvelut 81-98	

Prosenttia 2) - Per cent 2)

Irtisanomisuhka - Dismissal	20,4	23,2	16,1	28,9	21,1	20,0	20,9	21,2	21,7
Lomautusuhka - Temporary lay-off	26,7	29,6	18,2	52,6	19,0	20,9	16,0	35,6	26,7
Lyhennettyyn työaikaan siirtyminen - Transfer to short working hours	8,7	13,9	8,5	16,1	10,5	6,3	7,4	7,3	15,6
Palkan alennus - Pay reduction	20,1	6,2	7,6	25,5	7,9	14,6	15,4	35,6	15,8
Siirto osa-aikatyöhön työnantajan vaatimuksesta - Transfer to part-time work at employer's demand	4,0	9,2	2,0	4,1	5,6	2,9	4,7	4,1	5,4
Lomarahojen poisto tai supistaminen - Abolishment or reduction of holiday bonus	30,1	16,8	8,9	27,5	14,3	19,5	24,6	54,8	30,8
Lomarahojen vaihtaminen vapaaksi - Exchange of holiday bonus for time off	22,0	15,4	7,5	20,7	7,2	17,4	17,0	40,1	26,1
Siirto toisiin tehtäviin vastoin omaa tahtoanne - Transfer to other tasks against your will	8,2	1,7	6,0	8,8	7,9	7,0	8,5	10,2	5,6
Siirto ennenaikaiselle eläkkeelle - Forced early retirement	2,0	1,6	2,0	4,0	2,2	2,5	1,3	1,7	5,4
Työaikojen muuttaminen epämuukaviksi (esim. siirto vuorotyöhön) - Arrangements resulting in inconvenient working hours (e.g. transfer to shift work)	5,4	1,6	4,5	4,6	5,2	7,5	6,2	5,7	-
Jokin muu - Something else	8,6	10,5	5,0	7,5	6,2	8,3	9,2	12,0	-

Jatk. - Cont.

2) "Kyllä" - vastausten prosenttiosuus - Proportion of "yes" answers

Jatk. - Cont.  
 61. Palkansaajien työhön liittyviä uhkatekijöitä toimialan mukaan, syksy 1993  
 Employees by industry and threats to work, autumn 1993

Työssä esiintyviä uhkia Threats to work	Palkansaajat Yhteensä Employees total		Toimiala 1) - Industry 1) (TOL - SIC)							Tunte- maton 99
	01-99	01-04	Maa- ja metsä- talous	06-34	Teollisuus	Rakentaminen	Kauppa- ja ravitsemis- toiminta	Liikenne	Rahoitus-, vakuutus- ja liike- et. palv. toiminta	

Prosenttia - Per cent

Palkansaajat yhteensä - Employees total	100,0	100,0	100,0	100,0	100,0	100,0	100,0	100,0	100,0	100,0	100,0
Ei yhtään uhkatekijää - None	43,2	41,4	63,0	26,5	57,1	51,0	52,1	23,9	36,8		
Yksi uhkatekijä - One threat	17,9	24,5	16,2	23,7	17,8	18,1	19,1	17,1	26,8		
Kaksi uhkatekijää - Two threats	14,9	21,7	9,8	19,7	12,3	11,2	11,2	19,9	15,2		
Kolme uhkatekijää - Three threats	9,7	6,3	5,1	9,2	4,2	9,7	6,4	16,2	5,4		
4-9 uhkatekijää - 4-9 threats	14,2	6,1	6,0	20,9	8,6	10,0	11,3	22,9	15,8		

1) Ks. liite 4 - See appendix 4



## **Liitteet – *Appendices***

## Käsitteitä, määritelmiä ja luokituksia Concepts, definitions and classifications

Kuvio 11. Työvoimatutkimuksessa käytetty väestön jako työvoima-aseman mukaisiin ryhmiin  
Figure 11. The main concepts used in the Finnish Labour Force Survey

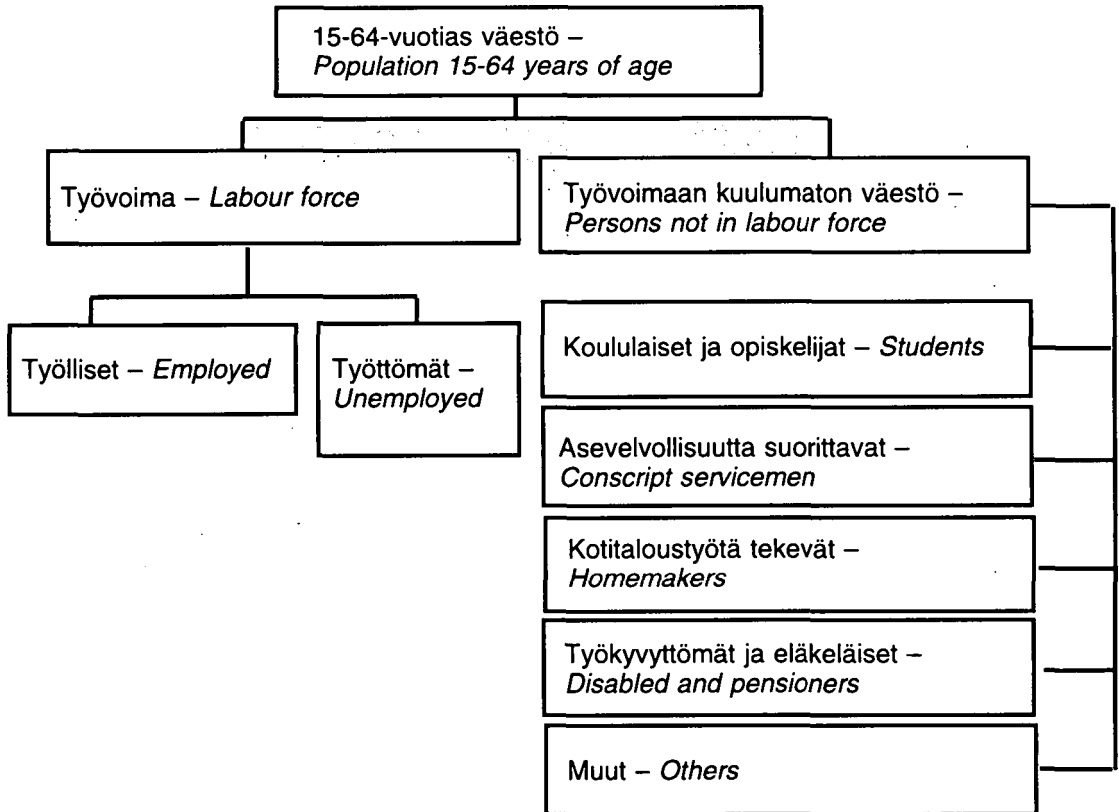

### Tutkimusviikko

Tutkimusviikko on kuukausittain kiinteä viikko, ja se on yleensä kuukauden 15. päivän sisältävä viikko. Osa tiedoista, mm. toiminnan laatu, kerätään tutkimusviikkoa koskevina.

### Survey week

The reference period is the week containing the 15th day of the month. Some data, e.g. on the type of activity are collected as relating to the survey week.

## Toiminnan laatu

Henkilön toiminnan laatu on työllinen, työtön, varusmies, opiskelija, työkyvyttömyyseläkkeellä, muulla eläkkeellä, omaa kotitaloutta hoitava tai muu (edellisiin luokkiin kuulumaton). Toiminnan laatu määritetään tutkimusviikon toiminnan mukaan. Jos henkilön voi lukea kuuluvaksi useaan luokkaan, määritetään toiminnan laatu preferenssijärjestyksessä edellä olevan luettelon mukaisesti.

Esimerkiksi työkyvyttömyyseläkkeellä oleva henkilö, joka hoitaa oman kotitaloutensa, luetaan työkyvyttömyyseläkkeellä olevaksi. Pääsääntö on, että työvoimaan kuuluvuus voittaa muut vaihtoehdot. Esimerkiksi opiskelija, joka on myös työtön, määritellään työttömäksi ja osapäivätyössä käyvä perheenmääntä työlliseksi.

## Työvoima

Työvoima on työlliset ja työttömät yhteensä.

## Työvoimaosuus

Työvoimaan kuuluvien prosenttiosuus 15 – 64 -vuotiaasta väestöstä.

## Työlliset

Työlliseksi luokitellaan henkilö, joka tutkimusviikkona teki yhtenäkin päivänä työtä palkkaa tai voittoa saadakseen tai työskenteli avustavana perheenjäsenenä vähintään kolmanneksen alan normaalista työajasta tai oli työpaikastaan tilapäisesti poissa.

## Type of activity

The categories by type of activity are: employed, unemployed, conscript servicemen, students, disabled and persons on disability pension, other pensioners, homemakers and others not elsewhere classified. Type of activity is determined according to the activity during the survey week.

If a person can be placed in several categories, his/her activity is determined according to the order of the categories above. For instance, a person on disability pension taking care of his/her own home is classified as a pensioner. Participating in the labour force takes precedence over the other alternatives. For example, a student seeking work is classified as unemployed, and a housewife working part-time is classified as employed.

## Labour force

The employed and the unemployed together form the labour force.

## Labour force participation rate

The ratio of all persons in the labour force to the total population aged 15–64.

## Employed persons

All persons who during the survey week perform any work for pay or profit, work at least one third of the normal working hours of the industry as unpaid family workers, or are temporarily absent from work.

## Työttömät

Työttömäksi luokitellaan henkilö, joka oli koko tutkimusviikon työtä vailla ja siihen käytettävissä sekä etsi sitä tai odotti sovituksen alkamista tai oli työpaikastaan pakkolomalla. Työttömäksi luokitellaan myös henkilö, joka oli osan tutkimusviikkoa työttömänä ja muun osan viikosta muualla kuin työssä esim. opiskelijana. Vuodesta 1987 lähtien työttömyyseläkkeellä olevista vain työtä etsivät luetaan työttömiin.

## Työttömyysaste

Työttömien prosenttiosuus työvoimasta.

## Työvoimaan kuulumaton väestö

Työvoimaan kuulumattomaksi luokitellaan henkilö, joka ei tutkimusviikkona kuulunut työvoimaan. Työvoimaan kuulumattomia ovat opiskelijat, asevelvollisuutta suorittavat, omaa kotitalouttaan hoitavat, eläkkeellä olevat, työkyvyttömät, korko- ja pääomatuilla elävät sekä eräät muut edellisiin luokkiin kuulumattomat. Työttömyyseläkkeellä olevat luetaan myös työvoimaan kuulumattomiksi.

## Opiskelijat ja koululaiset

Opiskelijoihin ja koululaisiin luetaan ne työvoimaan kuulumattomat henkilöt, jotka päätoimisesti opiskelevat, käyvät koulua tai suorittavat palkatonta opiskeluun liittyvää työharjoittelua.

## Varusmiehet

Varusmiespalveluksessa olevat henkilöt. Myös siviilipalveluna asevelvollisuuttaan suorittavat luetaan tähän ryhmään.

## Unemployed persons

All persons who for the whole survey week are without work but are available for it and are seeking it, or have made arrangements to start a job, or have been laid off. The unemployed also include persons who for a part of the survey week are unemployed and for the rest of the week are otherwise engaged, e.g. studying. As from 1987, persons on unemployment pension are counted as unemployed only if seeking work.

## Unemployment rate

The ratio of the unemployed to all persons in the labour force

## Persons not in the labour force

Full-time students, conscript servicemen, homemakers, the retired and disabled, those living on income from interest or property, and others not listed above who are outside the labour force during the survey week. As from 1987, persons on unemployment pension are included in the labour force only if they are available for employment and seek it.

## Students

All persons not in the labour force who are full-time students attending an educational institution or who receive unpaid practical training related to their education.

## Conscript servicemen

All persons doing their national military or non-military service.

## Kotitaloustyötä tekevät

Kotitaloustyötä tekeviksi luetaan työvoimaan kuulumattomat henkilöt, jotka pääasiassa hoitavat omaa kotitalouttaan.

## Työkyvyttömät / työkyvyttömyyseläkkeellä olevat

Työkyvytön on henkilö, joka on pysyvästi sairas tai vammautunut, eikä pysty tekemään ansiotyötä. Työkyvyttömäksi luetaan myös henkilö, jonka vamman tai sairauden pysyvyys ei ole vielä selvillä, mutta sairaus on pitkäaikaista (sairaus on kestänyt vähintään 6 kuukautta).

## Piilotyöttömät

Piilotyöttömäksi luokitellaan työvoimaan kuulumaton henkilö, joka olisi haastatteluviikolla halunnut mennä työhön ja olisi myös voinut vastaanottaa työtä 2 viikon kuluessa, jos sopivaa työtä olisi ollut saatavissa paikkakunnalla. Piilotyötön ei ole kuitenkaan etsinyt työtä aktiivisesti.

## Vajaatyölliset

Vajaatyölliseksi luetaan työvoimatutkimuksessa työllinen, joka on ollut tutkimusviikolla osan viikkoa työttömänä ja/tai hänen normaali työaikansa on alle 30 tuntia viikossa, vaikka hän tekisi mieluummin kokopäivätyötä.

## Säännöllinen (normaali) työaika

Työllisen työehtosopimuksen mukainen tai muutoin normaali viikottainen työaika päätyössä. Yli- ja sivutöitä ei lasketa mukaan.

## Homemakers

All persons not in the labour force who are mainly engaged in household duties in their own home.

## Disabled persons / persons on disability pension

A disabled person is unable to work due to a permanent illness or disability. A person can also be classified as disabled even though the chronic nature of his illness or disability has not yet been confirmed, provided that he has been unable to work at least six months.

## Discouraged workers

All persons not in the labour force who during the survey week would be willing to work and would be able to enter into employment within two weeks if there were suitable work for them in the region, but who do not seek employment actively.

## Underemployed persons

Those who are unemployed for part of the survey week and/or work less than 30 hours a week although they would prefer working full-time.

## Normal hours of work

The weekly hours of work of an employed person in his main job as defined in the collective labour agreement or otherwise considered to be normal. Second jobs and overtime work are not included.

## Kokoaikatyö

Työllinen, jonka normaali työaika viikossa päätyössä on 30 tuntia tai enemmän luokitellaan kokoaikatyölliseksi.

## Osa-aikatyö

Työllinen, jonka normaali työaika viikossa päätyössä on alle 30 tuntia, luokitellaan osa-aikatyölliseksi.

## Työaikamuoto

1. Säännöllinen päivätyö  
Työaika alkaa ja päättyy kello 6.00-18.00 välillä.
2. Säännöllinen iltatyö  
Osa työajasta klo 18.00 jälkeen, mutta pääosa ennen 21.00.
3. Säännöllinen yötyö  
Pääosa työajasta välillä 21.00-6.00.
4. Säännöllinen aamutyö  
Työaika alkaa ennen 6.00, mutta pääosa työstä ajoittuu 6.00 jälkeen.
5. Kaksivuorotyö  
Työskentely tapahtuu kahdessa vuorossa, esim. aamu- ja iltavuoro vaihtelevat.
6. Kolmivuorotyö  
Työskentely tapahtuu kolmessa vuorossa vuorokauden ympäri. Tähän luetaan myös ns. viisivuorotyö, joka on toteutettu mm. paperiteollisuudessa.
7. Muu työaikamuoto  
Ne työaikamuodot, jotka eivät sovellu edelliseen, kuten epäsäännöllinen työaika.

## Full-time work

Normal hours of work in the main job: at least 30 hours per week.

## Part-time work

Normal hours of work in the main job: under 30 hours per week.

## Types of work schedule

1. Regular daywork  
Between 6 am and 6 pm.
2. Regular evening work  
Partly after 6 pm, but mostly before 9 pm.
3. Regular nightwork  
Mostly between 9 pm and 6 am.
4. Regular morning work  
Partly before 6 am, but mostly after 6 am.
5. Two-shift work  
Work performed in two shifts, alternately in morning and evening shifts, for instance.
6. Three-shift work  
Work performed in three shifts around the clock, also including the five-shift work schedule used in the paper industry.
7. Other types of work schedule  
Irregular working times and other work schedules not listed above.

Kysymys koskee vain päätyöpaikkaa.

Applies only to main jobs.

## Ammatti

Ammattiluokitus perustuu Tilastokeskuksen ammattiluokitukseen (1987). Työllisen ammatti määritellään tutkimusviikon pääasiallisen ammatin mukaan. Työttömän ammatti määräytyy työttömyyttä edeltäneen tilanteen mukaan.

## Ammattiasema

Työlliset ja työttömät jaetaan ammattiasemaltaan:

- a. Toisen palveluksessa oleviin palkansaajiin, jotka jaetaan edelleen statuksen mukaan työntekijöihin ja toimihenkilöihin ammatin perusteella.
- b. Yrittäjiin ja itsenäisiin ammatinharjoittajiin.
- c. Yrittäjäperheenjäseniin, eli henkilöihin, jotka työskentelevät perheenjäsenen yrityksessä vähintään 1/3 alan normaalista työajasta ilman varsinaista palkkaa.

Työllisen ammattiasema määritellään tutkimusviikon tilanteen mukaan. Työttömän ammattiasema määräytyy työttömyyttä edeltäneen tilanteen mukaan.

## Sosioekonominen asema

Palkansaajille sosioekonominen asema määräytyy ammatin perusteella. Ammatin lisäksi tarvitaan toimialatietoa teollisuustyöntekijöiden, muiden tuotantotyöntekijöiden ja jakelu- ja palvelualan työntekijöiden erottelunsa.

## Occupation

The classification is based on the *Classification of Occupations 1987*, Handbooks, No. 14, revised edition, Central Statistical Office of Finland. An employed person's occupation is determined according to his principal occupation during the survey week. An unemployed person's principal occupation is determined according to the situation before he/she became unemployed.

## Status in employment

The employed are divided into the following groups according to status in employment:

- a. Employees, subdivided into wage earners and salary earners depending on occupation;
- b. Self-employed persons;
- c. Unpaid family workers, i.e. persons who work at least one third of the industry's normal hours of work in an enterprise owned by a family member.

An employed person's status in employment is determined according to the situation during the survey week. An unemployed person's status in employment is determined according to the situation before he/she became unemployed.

## Socio-economic group

An employee's socio-economic group is determined according to his/her occupation. In addition to occupational data, data on industrial sectors are necessary for the classification of manufacturing workers, other production workers, and service and distribution workers.

## Toimiala

Luokitus perustuu Tilastokeskuksen toimialaluokitukseen (toimialaluokitus (TOL). Käsikirjoja no 4, Tilastokeskus, Helsinki 1988). Työllisen toimiala määritellään sen toimipaikan toimialan mukaan, missä hän työskenteli tutkimusviikkona. Jos työllisellä on useita työpaikkoja, toimiala määritellään sen toimipaikan mukaan, missä hän työskenteli eniten. Työttömän toimiala määräytyy hänen työttömyyttä edeltäneen työpaikkansa mukaan.

## Työnantaja

Työlliset jaetaan työnantajan mukaan julkiseen ja yksityiseen sektoriin. Julkinen sektori jakautuu edelleen valtioon ja kuntiin. Luokkaan valtio kuuluvat valtion hallinto, Kansaneläkelaitos, Suomen Pankki ja valtion liikelaitokset. Kuntiin ja kuntainliittoihin kuuluvat kunnan hallinto, peruskoulut, kuntainliittojen sairaalat ja kuntien liikelaitokset. Yksityiseen sektoriin luokitellaan ne, joilla työnantajana on yhtiö, yksityinen henkilö, yritys, säätiö, osuuskunta ja yhdistys sekä itsenäiset yrittäjät ja ammatinharjoittajat. Voittoa tavoittelemattomat yhteisöt luetaan myös yksityiseen sektoriin.

Työttömän työnantajasektori määräytyy työttömyyttä edeltäneen työpaikan mukaan.

## Avoliitto

Mies ja nainen asuvat yhdessä avioliiton kaltaisessa suhteessa, mutta eivät ole keskenään naimisissa.

## Industry

The classification is based on the *Standard Industrial Classification 1988*, Handbooks, No. 4, Central Statistical Office of Finland. An employed person's industry is the industry of the establishment where the person was employed during the survey week. If an employed person has several jobs, his/her industry is determined according to the establishment accounting for most of his/her hours of work. The industry of an unemployed person is determined according to the job he/she held before becoming unemployed.

## Employer

The employed are divided into the public and the private sector depending on the employer. The public sector is subdivided into central and local governments. Central government comprises state administration, the Social Insurance Institution, the Bank of Finland and central government enterprises. Local government comprises local administration, comprehensive schools, intermunicipal hospitals and local government enterprises. The private sector covers the following employer groups: companies, private persons, enterprises, foundations, cooperatives, associations, private entrepreneurs, own-account workers and non-profit institutions.

An unemployed person's employer is determined according to the job the person held before becoming unemployed.

## Cohabiting

An unmarried couple living together in a union similar to marriage

## Lasten päivähoito

Kokopäivähoidoksi katsotaan vähintään 5 tuntia kestävä hoito. Puolipäivähoidoksi luetaan alle 5 tuntia kestävä hoito. Alle 4 tunnin hoitoa ei lueta päivähoiton piiriin.

## Työkoulutus

Työkoulutuksella tarkoitetaan työnantajan kustantamaa mitä tahansa koulutusta, ammattiin liittyvää, tai ay-koulutusta, johon osallistumisajalta työnantaja on maksanut palkkaa.

Ennen vuotta 1993 tehdyissä Työvoiman vuosihaastatteluissa lomakkeelle saattoi merkitä enintään 98 työkoulutuspäivää. Syksyn 1993 tutkimuksessa vuoden aikana saatujen koulutuspäivien yläraja nostettiin 360:een. Eri vuosina tehtyjen tutkimuksien vertailukelpoisuuden säilyttämiseksi tämän julkaisun liitetaulukot 36–39 on tehty "leikkaamalla" pitkät koulutukset 98 päivään, samoin kuin aikaisemmissa tutkimuksissa tehtiin.

## Koulutusaste

Koulutustieto on siirretty työvoimatutkimuksen otoshenkilöille tutkintorekisteristä. Tutkintorekisterissä perusasteen jälkeisiksi tutkinnoiksi luokitellaan kaikki vähintään 400 tuntia kestäneet koulutukset.

Perusasteen koulutus on noin 1 – 9 vuotta koulutusta (esim. kansakoulu, keski- ja peruskoulu). Alempi keskiasteen koulutus on noin 10 – 11 vuotta koulutusta (esim. merkanti, apuhoitaja). Ylempi keskiasteen koulutus on noin 12 vuotta koulutusta (esim. ylioppilastutkinto, merkonomi). Korkeanasteen koulutus on vähintään 13 vuotta koulutusta. Siihen kuuluvat alin korkea-aste (esim. insinööri), alempi kandidaattiaste (esim. hum. kand., sosionomi), ylempi kandidaattiaste (esim. fil.kand.) ja tutkijakoulutus (esim. fil.lis., fil.tri).

## Children's day care

Fulltime: at least five hours a day; part-time: less than five hours a day. Day care provided for less than four hours is not included.

## Job training

Any employer-sponsored training, professional or trade union related in which employees participate while on full pay from the employer.

## Level of education

The data on education are obtained from the Register of Completed Education and Degrees. In the register, educational qualifications above the basic level comprise all educational programmes lasting at least 400 hours and which are provided in the system of regular school and university education.

Coding is done direct by register to 450 groups (four-digit-level). As a whole the classification principle is consistent with the International Standard Classification of Education (ISCED). An up-to-date key to, ISCED is available from the CSO's Education Statistics Division.

The following level categories are used in this publication: basic education (1 to 9 years), lower level of upper secondary education (10 to 11 years), upper level of upper secondary education (approx. 12 years), and higher education (13 years or over).

# Ammattiluokitus<sup>1)</sup> – Occupational classification, major groups and minor groups<sup>1)</sup>

---

<b>0 Tekninen, tieteellinen, lainopillinen, humanistinen ja taiteellinen työ</b>	<b>0 Technical, scientific, juridical, humanistic and artistic work</b>
00 Tekniikan alaan kuuluva työ	00 Technical work
01 Kemian ja fysiikan alaan kuuluva työ	01 Chemical and physics work
02 Biologian alaan kuuluva työ	02 Biological work
03 Opetusalaan kuuluva työ	03 Pedagogic work
04 Uskonnon alaan kuuluva työ	04 Religious work
05 Lainopillinen työ	05 Juridical work
06 Toimittajan työ ja joukkoviestintä	06 Editorial and mass communication work
07 Taide- ja viihdealan työ	07 Artistic and entertainment work
08 Kirjasto-, arkisto- ja museoalan työ, nformaatikot	08 Library, archive, museum and information service work
09 Muu tieteellinen, humanistinen tai taiteellinen työ	09 Other scientific, humanistic or artistic work
<b>1 Terveydenhuolto, sosiaalialan työ</b>	<b>1 Health care and social work</b>
10 Terveyden- ja sairaanhoitotyö	10 Medical and nursing work
11 Terveydenhuollon kuntouttava työ	11 Therapeutical and rehabilitation work
12 Hammashoitoalan työ	12 Dental work
13 Apteekkialan työ	13 Pharmaceutical work
14 Eläinlääkintähuolto, ympäristön- ja terveydensuojelutyö	14 Veterinary, environmental and health protection work
15 Sosiaalialan työ	15 Social work
16 Lasten päivähoitotyö	16 Child day care work
17 Psykologinen työ	17 Psychological work
18 Harrastus- ja vapaa-aikatoiminnan ohjaus	18 Leisure time activities guidance work
19 Muu terveydenhuolto, sosiaalialan työ ym.	19 Other health care and social work
<b>2 Hallinto- ja toimistotyö</b>	<b>2 Managerial, administrative and clerical work</b>
20 Julkisen hallinnon johtotyö	20 Managerial work in public administration
21 Liikeryitysten ja järjestöjen johtotyö	21 Enterprise and organizational managerial work
22 Henkilöstö- ja työvoima-asiain hoito	22 Personnel and employment affairs work
23 Taloushallinnon suunnittelu- ja tilinpitotyö ym.	23 Financial planning and accounting work
24 Sihteeri- ja toimistotyö	24 Secretarial and clerical work, etc.
25 Atk-alan työ	25 Automatic data processing work
26 Pankki- ja vakuutusalan työ	26 Banking and insurance work
27 Matkailualan työ	27 Travel service work
29 Muu hallinto- ja toimistotyö	29 Other managerial, administrative and clerical work

1) Tarkempi ammattiluokitus Tilastokeskuksen käsikirjoja -sarjassa v. 1987 n:o 14, Uusittu laitos

1) Classification of Occupations 1987, Central Statistical Office of Finland: Handbooks No. 14, Revised edition

**3 Kaupallinen työ**

- 30 Mainos- ja markkinointityö
- 31 Kiinteistöjen, palvelusten ja arvopapereiden myynti ja välitys
- 32 Ostotyö
- 33 Kauppaedustus- ja konttorimyyntityö
- 34 Tavaroiden myyntityö
- 39 Muu kaupallinen työ

**4 Maa- ja metsätaloustyö, kalastus**

- 40 Maatilatalous, eläintenhoito
- 41 Puutarha- ja puistotyö
- 42 Riistanhoito ja metsästäys
- 43 Kalastus
- 44 Metsätyö
- 49 Muu maa- ja metsätaloustyö

**5 Kuljetus- ja liikennetyö**

- 50 Meripäälyllystyö
- 51 Kansi- ja konemiehistön työ
- 52 Lentokuljetustyö
- 53 Veturin- ja moottorivaununkuljetustyö
- 54 Tieliikennetyö
- 55 Liikenteen johto- ja liikennepalvelutyö
- 56 Posti- ja tietoliikennetyö
- 57 Postinkantajan ym. työ
- 59 Muu kuljetus- ja liikennetyö

**6/7/8 Teollinen työ, koneenhoito, kaivos- ja louhintatyö sekä rakennustyö**

- 60 Kaivos- ja louhintatyö
- 61 Öljynporaustyö, turpeennosto
- 62 Talonrakennustyö ym.
- 63 Maa- ja vesirakennustyö
- 64 Työkoneiden käyttö
  
- 70 Tekstiilityö
- 71 Ompelutyö ym.
- 72 Jalkine- ja nahkatyö
- 73 Teräs-, metallitehdas-, takomo- ja valimotyö
- 74 Hienomekaaninen työ
- 75 Konepaja- ja rakennusmetallityö
- 76 Sähkötyö
- 77 Puutyö
- 78 Maalaustyö
- 79 Radio-, tv-, elokuva- ja videotekninen työ
- 80 Graafinen työ
- 81 Lasi-, keraaminen ja tiilityö
- 82 Elintarviketeollisuustyö
- 83 Kemian prosessityö
- 84 Massa- ja paperityö
- 85 Kumi- ja muottituotetyö

**3 Commercial work**

- 30 Advertising and marketing work
- 31 Real estate, business services and securities sales and brokerage work
- 32 Purchasing work
- 33 Sales representation and office sales work
- 34 Selling of goods
- 39 Other commercial work

**4 Agricultural, forestry and fishing work**

- 40 Farming and animal husbandry work
- 41 Horticultural work
- 42 Game preservation and hunting work
- 43 Fishing work
- 44 Forestry and logging work
- 49 Other agricultural and forestry work

**5 Transport and communication work**

- 50 Ship's officers' work
- 51 Deck and engine-room crew work
- 52 Air transport work
- 53 Locomotive and railcar drivers
- 54 Road transport work
- 55 Traffic supervision and service work
- 56 Postal and telecommunications work
- 57 Mail delivery and sorting work
- 59 Other transport and communication work

**6/7/8 Manufacturing, machine operation, mining and quarrying and construction work**

- 60 Mining and quarrying
- 61 Oil drilling and peat harvesting work
- 62 Building construction work
- 63 Land and waterway construction work
- 64 Construction and industrial equipment operation work
  
- 70 Textile work
- 71 Sewing work, etc.
- 72 Shoe and leather work
- 73 Steel, metallurgical, forging and foundry work
- 74 Precision mechanics
- 75 Engineering and structural metal work
- 76 Electrical work
- 77 Wood work
- 78 Painting work
- 79 Radio, television, film and videotechnical work
- 80 Printing and photographic work
- 81 Glass, ceramic and clay work
- 82 Food and beverage manufacturing work
- 83 Chemical processing work
- 84 Pulp and paper making work
- 85 Rubber and plastic product work

- 86 Muu teollinen työ  
87 Kiinteiden koneiden käyttö  
energiantuotannossa ja vesihuollossa  
88 Pakkaus-, varastointi- ja  
ahtaustyö  
89 Sekatyö

- 86 Other manufacturing work  
87 Stationary engine and machinery operation  
work in energy and water supply  
88 Packing, wrapping, warehousing and  
stevedoring work  
89 Manual work n.e.c.

**9 Palvelutyö ym.**

- 90 Vartiointi- ja suojelutyö  
91 Majoitusliike- ja suurtalous-  
työ  
92 Tarjoilutyö  
93 Kotitaloustyö  
94 Kiinteistönhoito- ja siivoustyö  
95 Hygienia- ja kauneudenhoitotyö  
96 Pesula- ja silitystyö  
97 Ammattimainen urheilu- ja liikuntatyö  
98 Sotilastyö  
99 Muu palvelutyö

**9 Service work, etc.**

- 90 Public safety and protection work  
91 Accommodation establishments and  
commercial and institutional household work  
92 Waiter work  
93 Private household work  
94 Building caretaking and cleaning work  
95 Hygiene and personal care work  
96 Laundering, dry-cleaning and pressing work  
97 Professional sports and physical training work  
98 Military work  
99 Other service work

## Sosioekonominen asema -luokitus – *Classification of Socio-economic groups*

---

### 3 Ylemmät toimihenkilöt

- 31 Johtotehtävissä toimivat ylemmät toimihenkilöt
- 32 Valmistelu-, esittely-, tutkimus- ja suunnittelu-tehtävissä toimivat ylemmät toimihenkilöt
- 33 Opetustehtävissä toimivat ylemmät toimihenkilöt
- 34 Muut ylemmät toimihenkilöt
- 39 Ylemmät toimihenkilöt, erittelemätön

### 3 Upper-level employees with administrative, managerial, professional and related occupations

- 31 Senior officials and upper management
- 32 Senior officials and employees in research and planning
- 33 Senior officials and employees in education and training
- 34 Other senior officials and employees
- 39 Senior officials and employees, unspecified

### 4 Alemmat toimihenkilöt

- 41 Esimiestehtävissä toimivat alemmat toimihenkilöt
- 42 Itsenäistä tai monipuolista toimisto- tai myyntityötä tekevät alemmat toimihenkilöt
- 43 Epäitsenäistä tai rutiininomaista toimisto- tai myyntityötä tekevät alemmat toimihenkilöt
- 44 Muut alemmat toimihenkilöt
- 49 Alemmat toimihenkilöt, erittelemätön

### 4 Lower-level employees with administrative and clerical occupations

- 41 Supervisors
- 42 Clerical and sales workers, independent work
- 43 Clerical and sales workers, routine work
- 44 Other lower-level employees with administrative and clerical occupations
- 49 Lower-level employees, unspecified

### 5 Työntekijät

- 51 Maa- ja metsätalous- sekä kalatalousalan työntekijät
- 52 Teollisuustyöntekijät
- 53 Muut tuotantotyöntekijät
- 54 Jakelu- ja palvelutyöntekijät
- 59 Työntekijät, erittelemätön

### 5 Manual workers

- 51 Workers in agriculture, forestry and commercial fishing
- 52 Manufacturing workers
- 53 Other production workers
- 54 Distribution and service workers
- 59 Workers, unspecified

Sosioekonominen aseman luokitus 1989, Tilastokeskuksen käsikirjoja n:o 17  
*Classification of Socio-economic Groups 1989, Central Statistical Office of Finland, Handbooks No. 17*

## Työntekijäin ja toimihenkilöiden järjestöt – *Employee organizations*

---

Suomen Ammattiliittojen Keskusjärjestö (SAK) –  
*The Central organization of Finnish Trade Unions (CFTU)*

Akava – *The Confederation of Unions for Academic professionals in Finland (CUAPF)*

Suomen Teknisten Toimihenkilöjärjestöjen Keskusliitto (STTK)  
*Confederation of Technical Employee Organizations in Finland (CTEDF)*

Riippumattomat liitot – *Independent unions*

Liite 4  
Appendix 4

Työvoimatutkimuksen uusi toimialaluokittelu  
1.1.1989 alkaen (otettu käyttöön 1.1.1990) –  
*Revised industrial classification applied in the  
Labour Force Survey since 1 January 1989.*

(Koodaustaso – Codes)

**A. Maatalous, kala- ja riistatalous**

- 01 Maatalous  
02 Kala- ja riistatalous

**B. Metsätalous**

- 04 Metsätalous

**C. Kaivos- ja kaivannaistoiminta**

- 06 Fossiilisten polttoaineiden kaivu  
07 Malmien kaivu  
09 Muu kaivannaistoiminta

**D. Teollisuus**

- (111–115,  
118–119) Elintarvikkeiden valmistus  
116 Juomien valmistus  
117 Tupakkatuotteiden valmistus  
12 Tekstiilien valmistus  
131 Vaatteiden valmistus  
132 Nahan ja nahkatuotteiden valmistus  
133 Jalkineiden valmistus  
14 Puutavaran ja puutuotteiden valmistus  
15 Massan, paperin ja paperituotteiden valmistus  
16 Kustantaminen ja painaminen  
17 Huonekalujen valmistus  
(181–184) Kemikaalien valmistus  
(185–189) Kemiallisten tuotteiden valmistus  
191 Öljyn jalostus  
(192–194) Öljytuotteiden jatkojalostus, koksaa-  
mot ym.  
211 Kumituotteiden valmistus  
212 Muovituotteiden valmistus  
22 Lasi-, savi- ja kivituuotteiden valmistus  
23 Metallien valmistus  
24 Metallituotteiden valmistus  
25 Koneiden ja laitteiden valmistus  
(261–263) Sähkötekniisten tuotteiden valmistus  
264 Instrumenttien valmistus  
(271–272) Laivojen ja veneiden valmistus ja korjaus  
(273–279) Muiden kulkuneuvojen valmistus  
29 Muu valmistus

**A. Agriculture, fishing and trapping**

- 01 Agriculture  
02 Fishing and trapping

**B. Forestry and logging**

- 04 Forestry and logging

**C. Mining and quarrying**

- 06 Mining of fossile fuels  
07 Mining of ores  
09 Other mining and quarrying

**D. Manufacturing**

- (111–115,  
118–119) Food manufacture  
116 Beverage manufacture  
117 Tobacco product manufacture  
12 Textiles manufacture  
131 Wearing apparel manufacture  
132 Leather and leather goods manufactur  
133 Footwear manufacture  
14 Wood and wood products manufacture  
15 Pulp, paper and paper products manufacture  
16 Publishing and printing  
17 Furniture manufacture  
(181–184) Chemicals manufacture  
(185–189) Chemical products manufacture  
191 Petroleum refining  
(192–194) Refined petroleum products manufacture,  
coking plants, etc.  
211 Rubber products manufacture  
212 Plastic products manufacture  
22 Glass, clay and stone products manufacture  
23 Basic metal industries  
24 Fabricated metal products manufacture  
25 Machinery and equipment manufacture  
(261–263) Electrical products manufacture  
264 Instruments manufacture  
(271–272) Ship and boat building and repair  
(273–279) Manufacture of other transport equipment  
29 Other manufacturing industries

**E. Energia- ja vesihuolto**

- (31–33) Energiahuolto  
34 Veden puhdistus ja jakelu

**F. Rakentaminen**

- 35 Talonrakentaminen  
36 Rakennusasennus ja viimeistely  
37 Maa- ja vesirakentaminen  
38 Rakentamista palveleva toiminta

**G. Kauppa**

- 41 Tukkukauppa  
42 Agentuuritoiminta  
431 Tavaratalokauppa  
(432–433) Päivittäistavarakauppa  
(434–448) Muu vähittäiskauppa  
449 Kotitalousesineiden korjaus  
(451–452) Moottoriajoneuvojen kauppa  
(453–454) Huoltamat, moottoriajoneuvojen korjaus

**H. Majoitus- ja ravitsemistoiminta**

- 47 Hotelli- ja muu majoitustoiminta  
48 Ravitsemistoiminta

**I. Kuljetus**

- 51 Rautatieliikenne  
52 Tieliikenne  
53 Vesiliikenne  
54 Ilmaliikenne  
55 Putkijohtokuljetus  
56 Liikennettä palveleva toiminta

**J. Tietoliikenne**

- 57 Postiliikenne  
58 Teleliikenne

**K. Rahoitus- ja vakuutustoiminta**

- 61 Rahoitus ja rahoituspalvelu  
62 Vakuutus

**L. Kiinteistö-, puhtaus- ja vuokrauspalvelut**

- 65 Kiinteistöpalvelu  
66 Puhtaanapito- ja pesulatoiminta  
67 Koneiden ja laitteiden vuokraus

**E. Energy and water supply**

- (31–33) Energy supply  
34 Water works and supply

**F. Construction**

- 35 Building construction  
36 Building installation and finishing work  
37 Land and water construction  
38 Services to construction

**G. Wholesale and retail trade**

- 41 Wholesale trade  
42 Agencies  
431 Department stores  
(432–433) Retail trade of daily products  
(434–448) Other retail trade  
449 Repair of household articles  
(451–452) Wholesale and retail trade of motor vehicles  
(453–454) Service stations, motor vehicle repair

**H. Hotels and restaurants**

- 47 Hotel and other accommodation industry  
48 Restaurant industry

**I. Transport**

- 51 Rail transport  
52 Road transport  
53 Water transport  
54 Air transport  
55 Pipeline transport  
56 Services to transport

**J. Communication**

- 57 Postal services  
58 Telecommunication services

**K. Finance and insurance**

- 61 Finance and financial services  
62 Insurance

**L. Real estate, cleaning and rental service**

- 65 Real estate services  
66 Cleaning and laundry services  
67 Renting of machinery and equipment

**M. Tekninen palvelu ja palvelut liike-elämälle**

71	Tekninen palvelu
72	Tietojenkäsittelypalvelu
75	Liikkeenhoidon, lakiasian ja markkinoinnin palvelut
76	Muut palvelut liike-elämälle
77	Hallintayhtiöt

**N. Julkinen hallinto ja maanpuolustus**

81	Julkinen hallinto
82	Yleinen järjestys ja turvallisuus
83	Maanpuolustus

**O. Koulutus ja tutkimus**

85	Koulutus
86	Tutkimus- ja kehittämistoiminta

**P. Terveys- ja sosiaalipalvelu**

871	Sairaalahoito
872	Avoterveydenhoito
873	Muu terveydenhoitopalvelu
874	Eläinlääkintä
881	Lasten päivähoido
(882–889)	Muut sosiaalipalvelut

**R. Virkistys- ja kulttuuripalvelu**

91	Virkistys- ja kulttuuripalvelu
----	--------------------------------

**S. Järjestö- ja uskonnollinen toiminta**

92	Järjestötoiminta
93	Kansainväliset järjestöt ja ulkomaiset edustustot
94	Uskonnollinen toiminta

**T. Muut palvelut**

95	Henkilö- ja kotitalouspalvelu
98	Muulla luokittelemattomat palvelut

**X. Toimiala tuntematon**

99	Tuntematon
----	------------

**M. Technical and business services**

71	Technical services
72	Data processing services
75	Management, legal and marketing services
76	Other business services
77	Holding companies

**N. Public administration and defence**

81	Public administration
82	Public order and safety
83	National defence

**O. Education and research**

85	Education
86	Research and development

**P. Health and social welfare services**

871	Hospital care
872	Non-institutional health care
873	Other health services
874	Veterinary services
881	Children's day care
(882–889)	Other social services

**R. Recreational and cultural services**

91	Recreational and cultural services
----	------------------------------------

**S. Organizational and religious activities**

92	Membership organizations
93	International organizations and foreign representations
94	Religious activities

**T. Other services**

95	Personal and household services
98	Other services n.e.c.

**X. Industry unknown**

99	Industry unknown
----	------------------



A	<input type="checkbox"/> Kooditettavaa <input type="checkbox"/> Tarkistettavaa	65-74 v	Kerta	Tutkimusviikko	Muu tutkimus																																																				
B	TY 81 kk Kno	Puh. koti		Puh. työ	Kieli	Kunta	E	Seur. tutk.																																																	
C	Haast. no	LO	TA	TIE	PV	KK	KO	LO 1 = saatu haastattelu TA 1 = käyntihaastattelu 2 = puhelinhaastattelu kotaa 3 = puhelinhaastattelu työpaikalta	TIE 1 = kohde itse 2 = kohteen puoliso 3 = kohteen isä/äiti/ lapsi/veli/sisar 4 = muu	PV = Haast.päivä KK = Haast.kuukausi KO = Kontaktikoodi K25																																															
D	Kunnan no ja nimi	Kylä/kaupunginosa			Postino	Kiinteistönnus	Rak.no	Os.no	Ään.alus																																																
E	Nimi																																																								
	Lähiosoite																																																								
	Postino ja postitoimipaikka																																																								
F	Henkilön sukunimi ja etunimet						Kansalaisuus		Jä																																																
	Henkilötunnus	Kieli	Suku- puoli	Siv. säätty	Synt. kunta	Ed. kunta	Kunta vsta	Ammatti	Väestörekisteri																																																
G	Edellinen vastaus: HAAST. NO LO E TA TIE TUT.KK. TYÖSSÄ POISSA MUU KO TYÖAI																																																								
<p>Tämän tutkimuksen kysymykset koskevat pääosin viime/toissa viikkoa, joka ajoittui (Ks. tutkimusviikko lokerosta) _____ väliselle ajalle maanantaista sunnuntaihin.</p> <p><b>1</b> Olitteko viime/toissa viikolla työssä yhtenä tai useampana päivänä, (joko toisen palveluksessa, perheen maatilalla tai yrityksessä tai ammatinharjoittajana)?</p> <p style="text-align:right;">Kyllä ..... 1 → K8 Ei ..... 2</p> <p><b>2</b> Olitteko tilapäisesti poissa työstä koko viikon työsuhteen jatkuessa esim. sairaana, lomalla, päivärahaan oikeuttavalla äitiyslomalla tms.?</p> <p style="text-align:right;">Kyllä ..... 1 → K8 LOMAUTETUT OVAT TYÖTÖMIÄ, MERKITÄÄN EI Ei ..... 2</p> <p><b>3</b> Entä mikä seuraavista vaihtoehtoista kuvaa parhaiten tilannettanne viime/toissa viikolla? Olitteko</p> <table style="width:100%;"> <tr><td>työtön tai lomalettu palkatta</td><td style="text-align:right;">1</td></tr> <tr><td>varusmies</td><td style="text-align:right;">2 → K23</td></tr> <tr><td>opiskelija/koululainen</td><td style="text-align:right;">3</td></tr> <tr><td>työkyvyttömyyseläkkeellä tai pitkäaikaisesti sairas</td><td style="text-align:right;">4</td></tr> <tr><td>eläkkeellä iän tai työvuosien perusteella</td><td style="text-align:right;">5</td></tr> <tr><td>työttömyyseläkkeellä</td><td style="text-align:right;">8</td></tr> <tr><td>hoiditte omaa kotiäitöä</td><td style="text-align:right;">6</td></tr> <tr><td>teitte muuta, mitä?</td><td style="text-align:right;">7</td></tr> </table> <p style="text-align:right;">K21</p> <p><b>4</b> Mikä seuraavista kuvaa tilannettanne viime/toissa viikolla?</p> <table style="width:100%;"> <tr><td>etsitte työtä</td><td style="text-align:right;">1</td></tr> <tr><td>odolitte sovitun työn alkamista</td><td style="text-align:right;">2</td></tr> <tr><td>olitte lomalettuina palkatta</td><td style="text-align:right;">3</td></tr> <tr><td>saatte työttömyyseläkettä ja etsitte työtä?</td><td style="text-align:right;">4</td></tr> </table> <p><b>5</b> Oletteko etsinyt työtä viimeisen kuukauden aikana:</p> <table style="width:100%;"> <thead> <tr> <th></th> <th>Kylä</th> <th>Ei</th> <th>EOS</th> </tr> </thead> <tbody> <tr><td>työvoimatoimiston kautta?</td><td style="text-align:center;">1</td><td style="text-align:center;">2</td><td style="text-align:center;">9</td></tr> <tr><td>ottamalla suoraan yhteyttä työnantajiin?</td><td style="text-align:center;">1</td><td style="text-align:center;">2</td><td style="text-align:center;">9</td></tr> <tr><td>seuraamalla lehti-ilmoituksia tai ilmoittamalla itse?</td><td style="text-align:center;">1</td><td style="text-align:center;">2</td><td style="text-align:center;">9</td></tr> <tr><td>tuttavien tai sukulaisten kautta?</td><td style="text-align:center;">1</td><td style="text-align:center;">2</td><td style="text-align:center;">9</td></tr> <tr><td>muulla tavoin, miten?</td><td style="text-align:center;">1</td><td style="text-align:center;">2</td><td style="text-align:center;">9</td></tr> </tbody> </table> <p><b>6</b> Jos sopivaa työtä olisi ollut tarjolla, olisitko viime/toissa viikolla voinut ottaa työtä vastaan?</p> <p style="text-align:right;">Kyllä ..... a → K7 Ei, miksi? ..... b</p> <p style="text-align:center;">K21</p> <p>JOS HENKILÖ EI OLE ETSINYT TYÖTÄ, VAIKKA KYS. 4 - 1 tai 4, HÄN EI OLE TYÖTÖN. PALAA K3: EEN. JOS KYS. 4 - 2-3 → K7</p> <p>VAIHTOEHTOON b VASTANNUT EI OLE TYÖTÖN, JOS TYÖHÖN MENON ESTE ON PYSYVÄ → K3</p>										työtön tai lomalettu palkatta	1	varusmies	2 → K23	opiskelija/koululainen	3	työkyvyttömyyseläkkeellä tai pitkäaikaisesti sairas	4	eläkkeellä iän tai työvuosien perusteella	5	työttömyyseläkkeellä	8	hoiditte omaa kotiäitöä	6	teitte muuta, mitä?	7	etsitte työtä	1	odolitte sovitun työn alkamista	2	olitte lomalettuina palkatta	3	saatte työttömyyseläkettä ja etsitte työtä?	4		Kylä	Ei	EOS	työvoimatoimiston kautta?	1	2	9	ottamalla suoraan yhteyttä työnantajiin?	1	2	9	seuraamalla lehti-ilmoituksia tai ilmoittamalla itse?	1	2	9	tuttavien tai sukulaisten kautta?	1	2	9	muulla tavoin, miten?	1	2	9
työtön tai lomalettu palkatta	1																																																								
varusmies	2 → K23																																																								
opiskelija/koululainen	3																																																								
työkyvyttömyyseläkkeellä tai pitkäaikaisesti sairas	4																																																								
eläkkeellä iän tai työvuosien perusteella	5																																																								
työttömyyseläkkeellä	8																																																								
hoiditte omaa kotiäitöä	6																																																								
teitte muuta, mitä?	7																																																								
etsitte työtä	1																																																								
odolitte sovitun työn alkamista	2																																																								
olitte lomalettuina palkatta	3																																																								
saatte työttömyyseläkettä ja etsitte työtä?	4																																																								
	Kylä	Ei	EOS																																																						
työvoimatoimiston kautta?	1	2	9																																																						
ottamalla suoraan yhteyttä työnantajiin?	1	2	9																																																						
seuraamalla lehti-ilmoituksia tai ilmoittamalla itse?	1	2	9																																																						
tuttavien tai sukulaisten kautta?	1	2	9																																																						
muulla tavoin, miten?	1	2	9																																																						

**TYÖTÖN:**

7 Seuraavaksi kysyisin tilannettanne ennen työttömyyttä:

olitteko työssä ..... 1

hakeudutteko nyt ensimmäistä kertaa pysyvästi työelämään ..... 2 } K23

vai oletteko muuten siirtymässä työelämään? ..... 3

**TYÖLLINEN:**

Työpaikkaa ei esitäytetty  → K9

8 TYÖLLINEN: Onko työpaikkanne edelleen:  
TYÖTÖN: Oliko työpaikka, josta jätite työttömäksi:

Työpaikka muuttunut  → K9

Sama 1  → K10

9 TYÖLLINEN: Mikä on työnantajanne tai oman yrityksenne nimi? (Koskee päätyötä, jos useita työpaikkoja)  
TYÖTÖN: Mikä oli sen työpaikan nimi, josta jätite työttömäksi?

Työpaikan nimi

Mikä on työpaikan toimi- tai tuotantoala?

Missä kunnassa tämä työpaikka sijaitsee?

Ammattia ei esitäytetty  → K11

10 TYÖLLINEN: Onko ammatinne edelleen:  
TYÖTÖN: Oliko ammatinne tässä työpaikassa:

Ammatti muuttunut  → K11

Sama 1  → K12

11 Mikä on/oli ammatinne tässä työpaikassa?

Status

12 Oletteko/Olitteko:

palkansaaja ..... 1

yrittäjä maatilalla, liike- tai muussa yrityksessä, ammattiharjoitteja ..... 2

työskentelette perheenjäsenen yrityksessä ilman varsinaista palkkaa? ..... 3

TYÖLLINEN: EI MAATILA  → K14

TYÖTÖN: EI MAATILA  → K23

13 Teittekö maatilalla (viime/toissa viikolla) pääosin:

maataloustyötä (maanviljely, karjanhoito, puutarha, turkistarha, kalastus) ..... 1

metsätaloustyötä (metsänhoito, puunkorjoo, tms.) ..... 2

muuta työtä, mitä? ..... 3

HUOM. KYS. 13 MÄÄRITTÄÄ MAATILAN TOIMIALAN KYSYMYKSISSÄ 8 JA 9

TYÖTÖN  → K23

**TYÖLLINEN:**

14 Kuinka monta tuntia on säännöllinen (normaali) työaikanne viikossa ilman ylityitä?  
KOSKEE PÄÄTYÖPAIKKAA

HUOMIOI PEKKASVAPAAT Tuntia viikossa

JOS EI SÄÄNNÖLLISTÄ TYÖAIKAA, PYYDÄ ARVIOIMAAN KESKIMÄÄRÄINEN VIIKKOTYÖAIKA (ESIM. YRITTÄJÄT, OPETTAJAT, PERIODITYÖNTEKIJÄT)

HUOM. PUOLET TUNNIT KOROTETAAN, JOS EDELLÄ ON PARITON NUMERO.

15 Kuinka monta päivää olitte viime/toissa viikolla:  
KOSKEE PÄÄTYÖPAIKKAA

työssä päätyöpaikassanne? .....

työstä vapaana viikonlopun, vapaapäivän tai loman takia? .....

poissa työstä oman sairauden takia? .....

äitiyslomalla? .....

muusta syystä poissa työstä, esim. lapsen sairaus, lakko? .....

työttömänä esim. lyhennetyt työviikon takia? .....

TARKISTA MAHDOLLISET TUNTEMATON POISSAOLOPÄIVÄT

PÄIVIEN LKM

YHTEENSÄ 7

EI TYÖSSÄOLOPÄIVÄ  → K18

16 Kuinka monta tuntia työskentelette päätyöpaikassanne viime/toissa viikolla, kun mahdolliset ylityöt lasketaan mukaan? (Kotitaloustyötä ei lueta työaikaan. Tilapäiset tunninkin poissaolot vähennetään)

Tehdyt työtunnit ml. ylityö .....

Tehdyt ylityötunnit? .....

HUOM. PUOLET TUNNIT KOROTETAAN, JOS EDELLÄ ON PARITON NUMERO.

17 Työskenteilittekö tässä työpaikassa viime/toissa viikolla:

	Kyl- lä	Ei	EOS
lauantaina? .....	1	2	9
sunnuntaina? .....	1	2	9

18 Teittekö viime/toissa viikolla päätyönne ohella muuta työtä?

Kyllä ..... 1

Ei ..... 2 → K23

19 Mikä on sivutyöpaikan (pääsivutyöpaikan) nimi?

Mikä on sivutyöpaikan toimiala?

20 Kuinka monta tuntia teitte sivutoita viime/toissa viikolla? (Tunnit yhteensä, jos useita sivutyöpaikkoja)

Sivutyössä tehdyt työtunnit viikossa

→ K23

21 Oletteko viimeisen kuukauden aikana etsinyt työtä työnvälityksen tai lehti-ilmoitusten kautta tai muulla tavoin?

Kyllä ..... 1

Ei ..... 2 → K23

**22** Jos sopivaa työtä olisi ollut tarjolla, olisitko viime/toissa viikolla voinut ottaa työtä vastaan?

Kyllä..... a → K3

Ei, miksi? ..... b

VAIHTOEHTOON a VASTANNUT ON TYÖTÖN, SAMOIN HENKILÖ, JOLLA ON TILAPÄINEN ESTE → K3

**23**

A [REDACTED]

4.-5. KERTAA MUKANA: Tutkimuksemme päättyy Teidän osaltanne tähän haastatteluun. KIITOS.

1.-3. KERTAA MUKANA: Teemme samanlaisen haastattelun noin 1/2 vuoden kuluttua. Voiko Teidät silloin tavoittaa puhelimitse?

Ei  Sama numero  Numero muuttuu tai on uusi

MUUTOKSET/UUDET NUMEROT ETUSIVULLE.

B [REDACTED]

Tutkimuksemme päättyy Teidän osaltanne tähän haastatteluun. KIITOS.

C [REDACTED]

Haastattelemme Teitä seuraavan kerran \_\_\_\_\_ kk kuluttua \_\_\_\_\_ kuussa

KERTA RIVILLÄ A 1, 2, 4 → 3 kk kuluttua  
3 → 6 kk kuluttua

a) Oletteko silloin tavattavissa puhelimitse kotoa?

Ei  Sama numero  Numero muuttuu tai on uusi

MUUTOKSET/UUDET NUMEROT ETUSIVULLE.

TYÖLLINEN/TYÖPUHELIN

b) Entä voiko Teitä haastatella silloin puhelimitse työpaikalta?

Ei  Sama numero  Numero muuttuu tai on uusi

MUUTOKSET/UUDET NUMEROT ETUSIVULLE.

**24** Pysyykö osoitteenne samana? (LUE TARVITTAESSA)

Kyllä  Ei KORJAA ETUSIVULLE, JOS UUSI OSOITE TIEDOSSA

**25** JOS SEURAAVAN KERRAN TAVOITAMISEEN LIITTYY JOTAIN POIKKEAVAA, MERKITSE TIEDOT ALLA OLEVIIN KOHTIIN. KÄYTÄ TARVITTAESSA HUOMAUTUKSIIN VARATTUA TILAA. VOIT MYÖS KYSYÄ TILANNETTA HAASTATELTAVALTA. (EI VII-MEISTÄ KERTAA MUKANA OLEVILLE.)

TÄYTETÄÄN TARVITTAESSA

0  Tutkimuksen jatkuminen sopimatonta pysyvän vaikean työkyvyttömyyden tai sairauden takia, kuvaile

KOODITUS → (A)

1  Ulkomailla tilapäisesti, mihin asti \_\_\_\_\_

2  Menee armeijaan ennen seuraavaa haastattelua

3  Mökillä, matkoilla, lomalla \_\_\_\_\_

4  Tilapäinen osoite kontaktivihkoon

5  Sopivin ajankohta tavoittamiseen, esim. kellonaika, päivä \_\_\_\_\_

6  Kohde tavoitettavissa vain postitse \_\_\_\_\_

7  Osoite muuttuu, muttei tiedossa

8  Puhelinnumero muuttuu, muttei tiedossa

9  Muuta huomioitavaa \_\_\_\_\_

KOHDAT 0-9: MERKITSE KONTAKTIKODIN NUMERO ETUSIVUN C-RIVIN KO-LOKEROON. JOS USEITA, MERKITSE TÄRKEIN. SIIRRÄ KONTAKTIVIHKOON TARVITTAVAT TIEDOT.

H TARKISTETTAVAA → (A) (Mainitse aina kysymysnumero)

I TÄYTÄ ETUSIVULLA OLEVA C-RIVI SAADUISSA HAASTATTELUISSA.

J MERKITSE RASTI (X) ETUSIVUN KODITETTAVAA -LOKEROON (A-RIVI) AINA, KUN  
1. Kysymys 25:een tulee merkintä kohtaan 0

K MERKITSE RASTI (X) ETUSIVUN TARKISTETTAVAA -LOKEROON (A-RIVI) AINA, KUN  
1. Lomakkeella on epäselviä asioita (TARKISTETTAVAA)





5. 0-17 -VUOTIAITA LAPSIJA: 1. [ ] [ ] [ ] [ ] 2. [ ] [ ] [ ] [ ] 3. [ ] [ ] [ ] [ ] 4. [ ] [ ] [ ] [ ]  
Minkä ikäisiä lapsenne ovat? (nuorimmasta alkaen) 5. [ ] [ ] [ ] [ ] 6. [ ] [ ] [ ] [ ] 7. [ ] [ ] [ ] [ ] 8. [ ] [ ] [ ] [ ]  
MERKITSE IÄT, EI SYNTYMÄ-  
VUOSIA

ALLE KOULUIKÄISTEN LASTEN LUKUMÄÄRÄ [ ] [ ] [ ] [ ]

EI ALLE KOULUIKÄISIÄ LAPSIA  → K 7

6. ALLE KOULUIKÄISIÄ LAPSIJA:  
Miten alle kouluikäisten lastenne päivähoito on järjestetty?

VAIHTOEHTOJA EI LUETA	Hoitomuoto	Kokopäivä- hoidossa	Osapäivä- hoidossa
1. Kotona äidin, isän tai muun perheenjäsenen hoidossa			
2. Kotona ruokakuntaan kuuluttamattoman sulu- laisen hoidossa			
3. Kotona apulaisen/päivähoitajan hoidossa			
4. Kotona ilman hoitajaa			
5. Kunnallisessa päiväkodissa			
6. Yksityisessä päiväkodissa			
7. Kunnallisessa perhepäivähoitossa			
8. Yksityisessä perhepäivähoitossa			
9. Muu hoitomuoto			

7.  KAIKKI  
Sauraava kysymys koskee yhteisivistävää koulutustanne.  
Oletetko suorittanut

ylioppilastutkimon	5
keskiopintun	4
peruskoulun	3
kansakoulun tai osan keski- tai peruskoulua	2
osan kansakoulua tai vähemmän?	1
EOS	9

8.	Entä opiskeletko parhaillaan jossain oppilaitoksessa tai osallistutko työllisyys- tai oppisopimuskoulutukseen? (Ei koske kansalais- ja työväenopistoja, lyhyitä kursseja eikä henkilöstökoulutusta.)	Ei opiskele Opiskelee: peruskoulussa tai lukiossa ammattillisessa oppilaitoksessa yliopistossa tai korkeakoulussa kansanopistossa, konservatorissa, urheiluopistossa työllisyyskoulutuksessa oppisopimuskoulutuksessa EOS	1 2 3 4 5 6 7 9
9.	Pajaan työtä koskevimin kysymyksillä. Kuinka monta vuotta olette yhteensä ollut ansiotyössä elämäne aikana? (Työkokemus laskeaan 15-vuotiaasta lähtien; myös omassa yrityksessä tehty työ.)	Vuosien lukumäärä Alle vuoden Ei työkokemusta EOS	[ ] [ ] 00 98 99
10.	Oletetko ollut työttömänä tai lomautettuna viimeksi kulumaiden kolmen vuoden aikana? (Vuosina 1991-1993)	Yhden kerran Useampia kertoja Ei lainkaan EOS	1 2 3 9 → K 14
11.	Kuinka monta kuukautta olette yhteensä ollut työttömänä tänä aikana?	Kuukausien lukumäärä Alle kuukauden EOS	[ ] [ ] 00 99
12.	Entä oletetko viimeksi kulumaiden 12 kuukauden aikana ollut työttömänä tai lomautettuna ilman palkkaa? (Työton = työtä vaille, etsinyt työtä ja työhön käytettävissä)	Kyllä Ei EOS	1 2 9 → K 14
13.	ONVOLLUT TYÖTÖN: Kuinka monta viikkoa olette yhteensä ollut työttömänä viimeksi kulumaiden 12 kuukauden aikana?	Viikkojen lukumäärä EOS	[ ] [ ] 99

14.	<div style="border: 1px solid black; padding: 2px; display: inline-block;">TYÖLLINEN → K 15</div> <div style="border: 1px solid black; padding: 2px; display: inline-block; margin-top: 5px;">TYÖVOIMAN ULKOPUOLELLE TAI TYÖTÖN</div> Oletteko olut viimeksi kuluneiden 12 kuukauden aikana ansioyössä toisen palveluksessa, perheen maatalialia tai yrityksessä, ammattinharjoittajana? Mukaan otetaan myös lyhyet työsuhhteet.	Kyllä ..... 1 Ei ..... 2 → K 16
15.	TYÖLLINEN TAI OLLUT TYÖLLINEN Kuinka monta kuukautta olette työskennellyt yhteensä (paikalliset lomatt) viimeksi kuluneiden 12 kuukauden aikana: KOSKEE PÄÄTYÖTÄ (MERKINTÄ MOLEMPIIN LOKEROIHIN; EI YHTÄÄN = 0)	Kokoaikatyössä ..... entä ..... Osa-aikatyössä alle 30 viikkoa? ..... [ ] [ ]
16.	SIIRRÄ TOIMINNAN LAATU PERUSLOMAKKEelta (K1-3) VARUMIES (K3=2) ..... TYÖKYVYTTÖMYYSELÄKKEELLÄ TAI PITKÄ-AIKAISESTI SAIRAS (K3=4) ..... TYÖLLINEN ..... TYÖTÖN (K3=1) ..... MUULLA ELÄKKEELLÄ, OPISKELIJANA, KOTITALOITTA HOITAVA, MUJ (K3=3, 5-6) .....	1 → LOPPU ..... 2 → LOPPU ..... 4 → K 17 ..... 5 → K 77 ..... 6 → K 87 .....
17.	<div style="border: 1px solid black; padding: 2px; display: inline-block;">Sivutyö</div> <div style="border: 1px solid black; padding: 2px; display: inline-block; margin-top: 5px;">TYÖLLINEN</div> Teettekö päätyöenne ohella joskus jotain toista työtä?	Kyllä ..... 1 Ei ..... 2 } → K 22 EOS ..... 9
18.	Kuinka monta sivutyötä teillä on tällä hetkellä?	Ei yhtään ..... 0 Sivutöiden lukumäärä ..... EOS ..... 9

19.	Teettekö sivutyötä:	jatkuvasti ..... 1 harvemmin ..... 2 vai käusihuntoisesti? ..... 3 EOS ..... 9
20.	Teettekö sivutyötä: (viimeisin sivutyö, ja jos useita, pääasiallinen)	paikkansaajana ..... 1 yrittäjänä tai ammatinharjoittajana ..... 2 vai avustajateko perheenne yrityksessä ilman varsinaista palkkaa ..... 3 EOS ..... 9
21.	Mikä on ammatinne tässä sivutyössä (viimeisin sivutyö, ja jos useita, pääasiallinen sivutyön ammatti)?	[ ] [ ] [ ] [ ] [ ] [ ]
22M.	<div style="border: 1px solid black; padding: 2px; display: inline-block;">TYÖAika</div> <div style="border: 1px solid black; padding: 2px; display: inline-block; margin-top: 5px;">TYÖLLINEN</div> Seuraavat kysymykset koskevat vain päätyötänne. Teettekö päätyössänne kokoaikatyötä ..... 1 vai osa-aikatyötä? ..... 2 Osa-aikatyötä ..... 9 EOS .....	[ ] [ ] [ ]
23.	SIIRRÄ PERUSLOMAKKEelta: Jos tuntematon (99), kysy onko viikkotyöaika alle 30 tviikkoa vai enemmän.	K 14 = VIKKOTYÖAika ..... Viikkotyöaika 1-29 tviikkoa ..... 1 → K 24 Viikkotyöaika 30+ t ja K 22 = osa-aikatyö ..... 2 → K 24 Viikkotyöaika 30+ t ja K 22 = kokoaikatyö ..... 3 → K 27



	<b>PALKANSAAJA</b>	
	<b>TYTÖ</b>	
35.	Oletko tehnyt nykyisessä työpaikassanne ylittöä korvausta vastaan viimeksi kuluneen 12 kuukauden aikana? Korvauksella tarkoitetaan rahaa tai vapaapäiviä.	Kyllä ..... 1 Ei ..... 2 EOS ..... 9 } → K 38
36.	Kuinke usein teette tällaisia ylityksiä? (Kausiluonteisista ylityksistä arvioitava, miten vaikuttaa vuositasolla.)	joka viikko ..... 1 joka toinen viikko ..... 2 vähintään kerran kuussa ..... 3 muutamana kerran vuodessa ..... 4 vai harvemmin? ..... 5 EOS ..... 9
37M.	Pidätkö (korvattavia) ylittöitä lähinnä:	lärkeänä lisäansiona ..... 1 mahdollisuutena saada vapaata ..... 2 työnantajan veivoittamana ..... 3 työttöilänteen vaatimana ..... 4 vai jonaain muuna, minä? ..... 5 EOS ..... 9

	<b>TYÖLLINEN</b>	
31.	Työskentelehtekö (päätyössänne) yöllä klo 23-6 välisenä aikana?	usein ..... 1 silloin tällöin ..... 2 vai ei koskaan? ..... 3 EOS ..... 9
32.	Työskentelehtekö (päätyössänne) lauantaisin?	usein ..... 1 silloin tällöin ..... 2 vai ei koskaan? ..... 3 EOS ..... 9
33.	Enä työskentelehtekö (päätyössänne) sunnuntaisin?	usein ..... 1 silloin tällöin ..... 2 vai ei koskaan? ..... 3 EOS ..... 9
34.	Työskentelehtekö (päätyössänne)	kodin ulkopuolella ..... 1 kotona ..... 2 vai osittain kotona ja osittain muualla? (vähintään 5 t viikossa kotona) ..... 3 EOS ..... 9

	PALKANSAAJA		PALKANSAAJA
38.	Eniä teettekö joskus ylittöitä, joista ette saa korvausta rahana eikä vapaana? 1 Kyllä 2 Ei 9 EOS → K 41	Luettelein erillaisia työaikamuutoloja. Millainen työaika teillä on: <b>KOSKEE PÄÄTTYÖTÄ</b> 1 säännöllinen päivätö 2 säännöllinen ilatö 3 säännöllinen yötyö 4 säännöllinen aamuö 5 kaksivuorotyö 6 kolmi vuorotyö (5-vuoro) 7 viikonlopputyö 8 muu työaikamuoto, mikä? 9 EOS	
39.	Kuinka usein teette illallista ylityötä? 1 joka viikko 2 joka toinen viikko 3 vähintään kerran kuussa 4 muutaman kerran vuodessa 5 vai harvemmin? 9 EOS		
40M.	Teettekö illallista palkatonta ylityötä: 1 työn luonteesta johtuen 2 vapaaehtoisesti omasta tahdostanne 3 työnantajan vevoittamana 4 muusta syystä, miksi? 9 EOS	42. Onko Teillä tarkasti määrätty työhöntulo- ja lähtöajat vai voitteko vaikuttaa niihin itse vähintään puolella tunnilla? 1 Määrätty tulo- ja lähtöajat 2 Voi vaikuttaa jonkin verran tulo- ja/tai lähtöaikoihin 3 Voi itse päättää työajoistaan 9 EOS → K 44	
43.	JOS VOI VAIKUTTA TYÖHÖNTULO- JA LÄHTÖAIKoihin: Onko Teillä lukuva työaika?	43. JOS VOI VAIKUTTA TYÖHÖNTULO- JA LÄHTÖAIKoihin: 1 Ei 2 Kyllä: Tasoiteaanko työaika: päivittäin 3 vai pidemmällä ajanjaksoilla? 9 EOS	

<p><b>TYÖKOULUTUS</b></p> <p><b>PALKANSAAJA</b></p>	<p>Seuraava kysymys koskee työnantajan kustantamaa koulutusta.</p> <p>Oletko viimeksi kuluneiden 12 kuukauden aikana ollut koulutuksessa siten, että olette saanut koulutusajalta palkkaa?</p> <p>Kyllä ..... 1 → K 46          Ei ..... 2 } → K 49          EOS ..... 9</p>
<p><b>YRITTÄJÄ</b></p>	<p>Oletko viimeksi kuluneiden 12 kuukauden aikana osallistunut työhön tai ammattilihne liittävään koulutukseen?</p> <p>Kyllä ..... 1          Ei ..... 2 } → K 49          EOS ..... 9</p>
<p><b>TYÖLLISET</b></p> <p>OLLUT KOULUTUKSESSA:</p> <p>Kuinka monta päivää olette yhteensä ollut työkoulukuksessa viimeksi kuluneiden 12 kuukauden aikana? (Osapäivät yhdistetään kokopäiväksi.)</p> <p>Päivien lukumäärä .....          EOS ..... 999</p>	<p>Kyllä ..... 1          Ei ..... 2 } → K 49          EOS ..... 9</p> <p>Tuntien lukumäärä .....          EOS ..... 99</p>
<p>44.</p>	<p>45.</p>

<p><b>ATK</b></p>	<p>Seuraavaksi kysyn erillisten atk-tekniikkaan perustuvien laitteiden käyttöä. Käytättekö työssänne:</p> <table border="1"> <thead> <tr> <th>Tietokoneeseen yhdistettyä kassaa tai kassapäättintä?</th> <th>Kyllä</th> <th>Ei</th> <th>EOS</th> </tr> </thead> <tbody> <tr> <td>Tietokonepäättintä?</td> <td>1</td> <td>2</td> <td>9</td> </tr> <tr> <td>Mikrolietokoneita?</td> <td>1</td> <td>2</td> <td>9</td> </tr> <tr> <td>Mikrolietokoneita?</td> <td>1</td> <td>2</td> <td>9</td> </tr> <tr> <td>Ohjelmoitavaa työstökoneetta?</td> <td>1</td> <td>2</td> <td>9</td> </tr> <tr> <td>ATK-valvontalaitteita, joilla ohjataan tuotantoprosessia tai sen osaa?</td> <td>1</td> <td>2</td> <td>9</td> </tr> <tr> <td>Jotain muuta ATK-tekniikkaan perustuvaa ohjaus-, mittaus- tai valvontalaitetta?</td> <td>1</td> <td>2</td> <td>9</td> </tr> </tbody> </table> <p>KÄYTTI ATK-LAITETTA ..... <input type="checkbox"/> → K 50          EI ATK-LAITETTA: ..... <input type="checkbox"/> → K 52          palkansaajat ..... <input type="checkbox"/> → K 52          yrittäjät, yrittäjäperheenjäsenet ... <input type="checkbox"/> → LOPPU</p>	Tietokoneeseen yhdistettyä kassaa tai kassapäättintä?	Kyllä	Ei	EOS	Tietokonepäättintä?	1	2	9	Mikrolietokoneita?	1	2	9	Mikrolietokoneita?	1	2	9	Ohjelmoitavaa työstökoneetta?	1	2	9	ATK-valvontalaitteita, joilla ohjataan tuotantoprosessia tai sen osaa?	1	2	9	Jotain muuta ATK-tekniikkaan perustuvaa ohjaus-, mittaus- tai valvontalaitetta?	1	2	9
Tietokoneeseen yhdistettyä kassaa tai kassapäättintä?	Kyllä	Ei	EOS																										
Tietokonepäättintä?	1	2	9																										
Mikrolietokoneita?	1	2	9																										
Mikrolietokoneita?	1	2	9																										
Ohjelmoitavaa työstökoneetta?	1	2	9																										
ATK-valvontalaitteita, joilla ohjataan tuotantoprosessia tai sen osaa?	1	2	9																										
Jotain muuta ATK-tekniikkaan perustuvaa ohjaus-, mittaus- tai valvontalaitetta?	1	2	9																										
<p>49.</p>	<p><b>JOS KÄYTTÄÄ JOTAIN ATK-LAITETTA:</b></p> <p>Kuinka suuren osan työajastanne käytätte tietotekniikkaan perustuva laitteita?</p> <table border="1"> <tbody> <tr> <td>Suunnilleen koko työajan</td> <td>1</td> </tr> <tr> <td>3/4</td> <td>2</td> </tr> <tr> <td>1/2</td> <td>3</td> </tr> <tr> <td>1/4 ajasta</td> <td>4</td> </tr> <tr> <td>vai vähemmän?</td> <td>5</td> </tr> <tr> <td>EOS</td> <td>9</td> </tr> </tbody> </table> <p>Enä käytättekö kotona mikrolietokoneita työehtävlenne suorittamiseen? (päätyö)</p> <table border="1"> <tbody> <tr> <td>Kyllä</td> <td>1</td> </tr> <tr> <td>Ei</td> <td>2</td> </tr> <tr> <td>EOS</td> <td>9</td> </tr> </tbody> </table> <p>YRITTÄJÄT JA YRITTÄJÄPERHEENJÄSENET ..... <input type="checkbox"/> → LOPPU</p>	Suunnilleen koko työajan	1	3/4	2	1/2	3	1/4 ajasta	4	vai vähemmän?	5	EOS	9	Kyllä	1	Ei	2	EOS	9										
Suunnilleen koko työajan	1																												
3/4	2																												
1/2	3																												
1/4 ajasta	4																												
vai vähemmän?	5																												
EOS	9																												
Kyllä	1																												
Ei	2																												
EOS	9																												
<p>50.</p>	<p>51.</p>																												

52.	<p style="text-align: center;"><b>PALKANSAAJAT</b></p> <p>Seuraavat kaksi kysymystä koskevat palkkaanne.</p> <p>Mikä seuraavista vaihtoehdosta on teidän palkkaosuutonne:</p>	<p>1 tuntipalkka .....</p> <p>2 viikko- tai kuukausipalkka .....</p> <p>3 urakka- tai osaurakkipalkka .....</p> <p>4 provisioipalkka (osittainkin) .....</p> <p>muu, mikä? .....</p> <p>EOS .....</p>	<p>1 Alle 10 .....</p> <p>2 10 - 19 .....</p> <p>3 20 - 49 .....</p> <p>4 50 - 99 .....</p> <p>5 100 - 199 .....</p> <p>6 200 - 499 .....</p> <p>7 500 tai enemmän .....</p> <p>EOS .....</p>
53.	<p>Mikä ovat tulonne kuukaudessa päätyössä veroja vähentämättä? Tuloon lasketaan vuorotölliset, ikälisät ja vastaavat, mutta ei ylitöstä saatuja korvauksia. (Noin 500 mk:n laskutus riittää)</p>	<p>Palkka mk/kk .....</p> <p>Ei halua vastata .....</p> <p>EOS .....</p>	<p>1 pysyvää työtä ei löydynyt .....</p> <p>2 ette halunnut pysyvää työtä .....</p> <p>3 työ liittyy koulutukseen, esim. työharjoitus, oppisopimus .....</p> <p>4 muu syy, mikä? .....</p> <p>EOS .....</p>
54.	<p>Seuraava kysymys koskee ammatilliseen koulutukseen.</p> <p>Oletteko ammattiyhdistyksen, toimihenkilöjärjestön tai vastaavan ammattiliiton jäsen?</p>	<p>Kyllä .....</p> <p>Ei .....</p> <p>EOS .....</p>	<p>1 → K 56</p> <p>2 } → K 55</p> <p>9 }</p>
55.	<p>Entä kuuluteko johonkin työttömyyskassaan? (yksityiseen tai liiton)</p>	<p>Kyllä .....</p> <p>Ei .....</p> <p>EOS .....</p>	<p>1 } → K 57</p> <p>2 }</p> <p>9 }</p>
56.	<p>Mihin keskusliittoon kuulute:</p>	<p>SAK .....</p> <p>SITK .....</p> <p>tai Akava? .....</p> <p>Muu tai EOS: Yhdistyksen lms. nimi? .....</p> <p>EOS .....</p>	<p>1</p> <p>3</p> <p>4</p> <p>9</p>

57.	<p>Kuinka monta henkilöä on sinä toimipaikassa, jossa itse työskentelette?</p> <p>(KOKO TOIMIPAIKKA, EI ESIM. OSASTO, TOIMISTO)</p>	<p>Alle 10 .....</p> <p>10 - 19 .....</p> <p>20 - 49 .....</p> <p>50 - 99 .....</p> <p>100 - 199 .....</p> <p>200 - 499 .....</p> <p>500 tai enemmän .....</p> <p>EOS .....</p>	<p>1</p> <p>2</p> <p>3</p> <p>4</p> <p>5</p> <p>6</p> <p>7</p> <p>9</p>
58.	<p>Ontko nykyinen työsuhteenne (työpalkkanne):</p>	<p>pysyvä .....</p> <p>vai määräaikainen? .....</p> <p>EOS .....</p>	<p>1 → K 61</p> <p>2</p> <p>9 → K 60</p>
59.	<p>Mikä on pääasiallinen syy siihen, että työsuhteenne on määräaikainen?</p>	<p>pysyvää työtä ei löydynyt .....</p> <p>ette halunnut pysyvää työtä .....</p> <p>työ liittyy koulutukseen, esim. työharjoitus, oppisopimus .....</p> <p>muu syy, mikä? .....</p> <p>EOS .....</p>	<p>1</p> <p>2</p> <p>3</p> <p>4</p> <p>9</p>
60.	<p>Oletteko työllistämistuelle työllistetty?</p>	<p>Kyllä .....</p> <p>Ei .....</p> <p>EOS .....</p>	<p>1</p> <p>2</p> <p>9</p>
61.	<p>Oletteko vaihtanut työpalkkaa viimeksi kuluneen 12 kuukauden aikana?</p> <p>(Koskee myös siirtymistä toiseen toimipaikkaan samalla työnantajalla)</p>	<p>Kyllä .....</p> <p>Ei .....</p> <p>EOS .....</p>	<p>1</p> <p>2 } → K 64</p> <p>9 }</p>
62.	<p>Vaihtuko ammattinne työpalkan vaihtuessa?</p>	<p>Kyllä .....</p> <p>Ei .....</p> <p>EOS .....</p>	<p>1</p> <p>2</p> <p>9</p>

63.	Siltäsiiko edellinen työpaikkanne samassa kunnassa kuin nykyinen?	Kyllä ..... Ei ..... EOS .....	1 } 2 } → K 65 9 }
64.	Enä oleteko etsinyt uutta työpaikkaa nykyisessä työpaikassa ollessanne viimeksi kuluneen 12 kuukauden aikana?	Kyllä ..... Ei ..... EOS .....	1 } 2 } → K 66 9 }
65M.	Mikä on suurin syy siihen, että vaihdottevatte vaihtaa työpaikkaa?	Paikkaus tai etenemismahdollisuudet ..... Vaihtelun halu, urautumisen pelko ..... Työn fyysiset olosuhteet ..... Työpaikan ihmisuhteet, työilmapiiri ..... Työ ei vastaa/vastannut koulutusta ..... Työaika ..... Asumon tai työpaikan muutto toiselle paikkakunnalle, hankalat työmatkat ..... Määräaikainen tai epävarma työsuhte/irtisanominen ..... Muu syy, mikä? .....	0 1 2 3 4 5 6 7 8 9

66.	<b>TYÖTÄNTÄVÄYTTÄMINEN</b> KAIKKI PALKANSAAJAT: Oletteko vaihtanut työtä tai työtehtäviä nykyisessä työpaikassa viimeksi kuluneiden 12 kuukauden aikana?	Kyllä ..... Ei ..... EOS .....	1 } 2 } → K 71 9 }
67.	JOS VAIHTANUT: Muuttuivatko työtehtäväne pysyvästi tai tilityksi määräajaksi?	Pysyvästi ..... Määräajaksi:   Alle 6 kuukaudeksi .....   vai pitemmäksi ajaksi? ..... EOS .....	1 2 → K 71 3 9 → K 71
68.	JOS PYSYVÄSTI TAI YLI 6 KUUKAUDEKSI: Miltä tavoin uudet työtehtävät siirtyivät teille:	haitte tätä työtä ..... teitä pyydetiin tähän ilman hakua ..... vai siirrettiinkö teidät tähän työhön? Muu vastaus: .....	1 2 3 4 9
69.	Mitä tapahtui entisellä työllenne?	oletitinko siihen toinen henkilö ..... jaetitinko työ muiden työntekijöiden kesken ..... vai loppuiko työ kokonaan? ..... Muu vastaus: .....	1 2 3 4 9
70.	Muuttuiko paikkanne työtehtävien vaihtuessa:	suuremmaksi ..... pienemmäksi ..... vai pysyikö se samana? ..... EOS .....	1 2 3 9



77.	<p><b>TYÖTÖN</b></p> <p>Miloin työttömyytenne alkoi? Päivämäärä ____ / ____ / ____          Työttömyysaika viikkoina .....          </p>
78.	<p><b>KATSO TILANNE ENNEN TYÖTÖMYYYTTÄ:</b>          (perusmakskeen kysymys 7)</p> <p>OLI TYÖSSÄ (K7 = 1) ..... <input type="checkbox"/> → K 79</p> <p>EI TYÖSSÄ (K7 = 2,3)          Mikä seuraavista vaihtoehtoista kuvaa tilannetta ennen kuin ryhdyitte etsimään työtä:</p> <p>1 opiskele tai koulunkäynti .....          2 kodin tai lasten hoito .....          3 varusmiespalvelu ..... → K 82          4 vai jokin muu? .....          EOS ..... 9</p>
79.	<p><b>OLI TYÖSSÄ ENNEN TYÖTÖMYYYTTÄ:</b></p> <p>Miten kauan olette olleet (TYÖPAIKKA, K9) palveluksessa, ennen kuin jätitte työttömäksi?          Vuosien määrä .....          Alle vuoden ..... 00          EOS ..... 99</p>
80.	<p>Miksi jätitte työttömäksi:</p> <p>1 teidät irtisanoitiin .....          2 määräraajaksi sovitettu työ päättyi .....          3 teidät lomautettiin .....          4 erosite paikkakunnalta muuton vuoksi .....          5 erosite muusta syystä .....          6 vai lopetitte yritystoiminnan tai ammatinharjoittamisen? .....          EOS ..... 9</p>
81.	<p>Oletteko työllistämistuelle työllistetty?</p> <p>Kyllä ..... 1          Ei ..... 2          EOS ..... 9</p>

82.	<p>Seuraava kysymys koskee ammattiliittoon kuulumista.</p> <p>Oletteko ammattiyhdistyksen, toimihenkilöjärjestön tai vastaavan ammattiliiton jäsen?</p>	<p>Kyllä .....          Ei .....          EOS .....          1 → K 84          2          9</p>
83.	<p>Enä kuulutko johonkin työttömyyskassaan? (yksityiseen tai liiton)</p>	<p>Kyllä .....          Ei .....          EOS .....          1 }          2 } → K 85          9 }</p>
84.	<p>Mihin keskustiliittoon kuulutte:</p>	<p>SAK .....          STTK .....          tai Akava? .....          Muu tai EOS:          Yhdistyksen tms. nimi? .....          1          3          4          9</p>
85.	<p>Maksatanko Teille tai tulotteko saamaan jolain työttömyysraaa? (läännnektisestä työttömyydestä)</p>	<p>Kyllä .....          Ei .....          EOS .....          1          2 } → K 92          9 }</p>
86.	<p>Onko korvauksenne</p>	<p>työttömyyskassa-avustus (ansiosidonnainen päiväraha) .....          Kansaneläkelaitoksen peruspäiväraha .....          tai muu, mikä? .....          EOS .....          1 }          2 } → K 92          3 }          9 }</p>

87.	<p><b>TYÖVOIMAN ULKOPOUELELLA</b> KATSO TÄMÄN LOMAKKEEN KYSYMYS 9 (TYÖKOKEMUS):</p> <p><b>EI TYÖKOKEMUSTA</b> ..... <input type="checkbox"/> → K 88  Vuosien määrä ..... <input type="checkbox"/> }  Alla vuosi ..... 00  EOS ..... 99  On työsuhrde (virkaavaana, piden-  netyillä ähtystiomalla) ..... 98 → LOPPU</p> <p><b>VASTAAJALLA ON TYÖ- KOKEMUSTA:</b>  Montako vuotta on kulunut vii-  meisen työsuhteenne pääty-  misestä?</p>
88M.	<p>Haluaisitteko tällä hetkellä mennä  työhön, jos sopivaa työtä olisi/  palkkakunnalla saatavissa?</p> <p>Kyllä ..... 1  Ei ..... 2 } → K 91  EOS ..... 9</p>
89M.	<p>Ottaisitteko myös työtä vastaan  2 viikon kuluessa vai onko Teillä  jokin työhönmenon este?  (jos Teille sopivaa työtä löytyisi  kotipalkkakunnalta)</p> <p>Ottaisi työtä ..... 1  On este ..... 2 } → K 91  EOS ..... 9</p>
90M.	<p><b>PIILOTYÖTÖN (K88 = 1 ja K89 = 1)</b></p> <p>Mikä on syynä siihen, että ette  ole hakenut työtä?</p> <p>palkkakunnalla ei ole ollut sopi-  vaa työtä (ämättä vastaavaa,  työmaitan tai työajan osalla  sopivaa) ..... 1  teidän olisi iän, sairauden tai vam-  man takia vaikeata saada työtä ..... 2  teidän olisi vaikeata saada työtä  muuttuvan koulutuksen tai ammatti-  taidon takia ..... 3 } → K 92  muu syy, mikä? ..... 4  työllisyyskursilla, on etsinyt työtä ..... 5  EOS ..... 9</p>

91M.	<p><b>MUU KUIN PIILOTYÖTÖN:</b></p> <p>Mikä on suurimpana syynä  siihen, että ette menisi  työhön?</p> <p>Koulunkäynti tai opiskelu ..... 1  Lasten hoito ..... 2  Korkea ikä tai pitkäaikainen  sairaus ..... 3  Sairaana vai vanhan lähiomaisen  hoitaminen ..... 4  Kodin hoito ..... 5  Puolison toivomus kotona oloba ..... 6 → LOPPU  Ansiotyö ei ole taloudellisesti välttä-  mätön ..... 7  Veroitus tai eläke-etuksen menet-  täminen ..... 8  Muu syy, mikä? ..... 9  EOS ..... 0</p>
92M.	<p><b>TYÖTÖN TAI PIILOTYÖTÖN</b></p> <p>Haluaisitteko koko-aika- vai osa-  aikatyöhön? Osa-aikatyöä tarkoi-  tamme alle 30 tunnin työaika  viikossa.</p> <p>Koko-aikatyö ..... 1 → K 94  Osa-aikatyö ..... 2  Ei kumpaakaan ..... 3 → LOPPU  EOS ..... 9</p>
93M.	<p><b>HALUAA OSA-AIKATYÖTÄ TAI EOS:</b></p> <p>Mikäli osa-aikatyötä ei olisi/  saatavilla, menisittekö koko-  aikatyöhön?</p> <p>Kyllä ..... 1  Ei ..... 2  EOS ..... 9</p>
94M.	<p>Haluaisitteko mieluummin:</p> <p>pysyä työtä vähintään vuodeksi  eiempään ..... 1  vai tilapäistä työtä? ..... 2  EOS ..... 9</p>

LOPPU

# Työelämän muutoksia laman aikana

## Työvoiman vuosihaastattelu, syksy 1993

### Changes in Working Life during the Recession

Supplementary Labour Force Survey, Autumn 1993

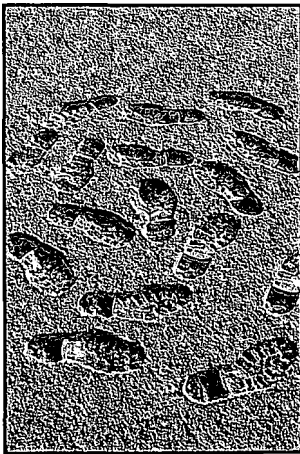

Työvoiman vuosihaastattelu täydentää kuukausittaista Työvoimatutkimusta. Sillä kootaan syventävää tietoa 15 – 64 -vuotiaasta työvoimasta. Tutkimus tehdään nykyisin joka toinen vuosi. Kysymykset koskevat mm.

- työoloja
- palkkausta
- työhistoriaa
- työttömyyden taustaa ja kestoja

Julkaisu sisältää myös tietoja laman vaikutuksista palkan-saajien työehtoihin ja työhön kohdistuneista uhkista.

**Myynti:**

Julkaisujen myynti / 3B  
00022 TILASTOKESKUS  
Puh. (90) 1734 2011

**Försäljning:**

Publikationsförsäljning / 3B  
00022 STATSTIKCENTRALEN  
Tfn (90) 1734 2011

ISSN 0785-0107  
= Työmarkkinat  
ISSN 0785-6571  
ISBN 951-727-027-5

