

Perheet 2003

Familjer
Families



F12.3

28-12-2004



SVT

Väestö 2004:8
Befolkning
Population

Perheet 2003

Familjer

Families



Tiedustelut – Förfrågningar – Inquiries:

Vaesto.tilasto@tilastokeskus.fi

*Leena Kartovaara
(09) 17 341*

SVT

*Suomen virallinen tilasto
Finlands officiella statistik
Official Statistics of Finland*

Kansikuva – Pämbild – Cover photograph: Leena Kartovaara

© 2004 Tilastokeskus – Statistikcentralen – Statistics Finland

Tietoja lainattaessa lähteenä on mainittava Tilastokeskus.

Uppgifterna får lånas med uppgivande av Statistikcentralen som källa.

Quoting is encouraged provided Statistics Finland is acknowledged as the source.

ISSN 0784-8447

= Väestö

ISSN 0785-8205

ISBN 952-467-370-3

Alkusanat

Tämä julkaisu sisältää demografisia tietoja suomalaisista perheistä ja asuntokunnista vuoden 2003 lopussa. Perhejulkaisu on ilmestynyt vuosittain vuodesta 1994 lähtien. Sitä ennen julkaisuja on tuotettu epäsäännöllisin välein, edellinen vuoden 1990 perheistä.

Vuoden 1992 perheiden tiedot on julkaistu suppeammassa muodossa keväällä 1994 ilmestyneessä artikkelijulkaisussa *Suomalainen perhe*.

Tämän julkaisun ovat toimittaneet Leena Kartovaara ja Pia Pulkkinen. Taulukko-osan on muokannut Tarina Elg. Kuviot on tehnyt Irma Pitkänen.

Helsingissä joulukuussa 2004

Förord

Denna publikation innehåller demografiska uppgifter om finländska familjer och bostadshushåll i slutet av år 2003. En familjepublikation har utkommit årligen fr.o.m. år 1994. Därförinnan har familjepublikationer producerats med oregelbundna intervaller, senast år 1990.

Uppgifterna om familjer år 1992 har publicerats i en mera begränsad version i artikelsamlingen "Den finländska familjen", som utkom våren 1994.

Denna publikation har redigerats av Leena Kartovaara och Pia Pulkkinen. Tabelldelen har utformats av Tarina Elg. Irma Pitkänen har gjort figurerna.

Helsingfors i december 2004

Foreword

This publication contains demographic data on families and household-dwelling units at the end of 2003. Publications on families have been published every year since 1994. Until 1994, demographic data on families were produced at irregular intervals, the previous one being of families in 1990.

The 1992 data on families were compiled in a more concise form in the publication *The Finnish Family* which was published in the spring of 1994.

This publication was edited by Leena Kartovaara and Pia Pulkkinen. The tables were prepared by Tarina Elg. The figures are made by Irma Pitkänen.

Helsinki, December 2004

Riitta Harala

*Tilastojohtaja
Statistikdirektör
Director, Population Statistics*

Sisällys

Katsaus suomalaiseen perheeseen	7	14. Lapsiperheet vanhempien kielen mukaan 31.12.2003	102
Perheiden määrä	7	15. Perheet puolisoiden/vanhempien kansalaisuuden mukaan 31.12.2003	103
Perhetyyppien kehitys	8	16. Lapsiperheet vanhempien kansalaisuuden mukaan 31.12.2003	104
Aviopari – avopari	9	17. Perheet puolisoiden/vanhempien syntymämaan mukaan 31.12.2003	105
Perhetyyppi ja siviilisäätö	9	18. Lapsiperheet vanhempien syntymämaan mukaan 31.12.2003	106
Puolisoiden kieli	10	19A. Suomen kansalaisten miesten ulkomaalaisten avio- ja avovaimojen kansalaisuudet 31.12.2003 . .	107
Puolisoiden kansalaisuus	10	19B. Suomen kansalaisten naisten ulkomaalaisten avio- ja avomiesten kansalaisuudet 31.12.2003	111
Suomalaisten ulkomailla syntyneet puoliset	11	20A. Suomessa syntyneiden miesten ulkomailla syntyneiden vaimojen syntymämaat 31.12.2003 . .	116
Lapsiperheiden määrä	12	20B. Suomessa syntyneiden naisten ulkomailla syntyneiden miesten syntymämaat 31.12.2003 . . .	120
Lapsiperhetyypit	12	21. Perheet, joissa 0–79-vuotiaita lapsen asemassa olevia perhetyypin, lapsiluvun ja äidin iän mukaan 31.12.2003	125
Uusperheet	14	22. Perheet perhetyypin ja lapsiluvun mukaan 31.12.2003	125
Lapsiperheiden lapsimäärät	14	23. Perheet perhetyypin ja alle 25-vuotiaiden lasten määrän mukaan 31.12.2003	126
Lapsiperheiden alueelliset erot	16	24. Perheet perhetyypin ja alle 18-vuotiaiden lasten määrän mukaan 31.12.2003	126
Lapsinäkökulma perheeseen	17	25A. Lapsiperheet alle 18-vuotiaiden lasten määrän ja perhetyypin mukaan 31.12.2003	127
Asuntokunnat	19	25B. Lapsiperheet kaikkien kotona asuvien lasten määrän ja perhetyypin mukaan 31.12.2003	127
Laatuseloste	21	26. Uusperheet perhekoostumuksen ja lapsiluvun mukaan 31.12.2003	128
Tilastotietojen relevanssi	21	27. Perheet lasten ikäryhmien ja perhetyypin mukaan 31.12.2003	129
Käsitteet	21	28. Perheiden 0–24-vuotiaat lapset, ainoat lapset, yksinhuoltajien lapset, avoparien lapset, ottolapset ja uusperheiden lapset iän mukaan 31.12.2003	130
Tilastotutkimuksen menetelmäkuvaus	22	29. Lapset iän ja perheen kotona asuvien alle 18-vuotiaiden lasten määrän mukaan 31.12.2003 .	131
Tietojen oikeellisuus ja tarkkuus	23	30. Lapset iän ja perheen kaikkien kotona asuvien lasten määrän mukaan 31.12.2003	131
Tietojen ajantasaisuus ja oikea-aikaisuus	24	31. Perheet perhetyypin mukaan ja henkilöt perheisiin kuulumisen mukaan lääneittäin 31.12.2003	132
Tietojen saatavuus ja läpinäkyvyys	24	32. Perheet perhetyypin mukaan ja henkilöt perheisiin kuulumisen mukaan maakunnittain ja seutukunnittain 31.12.2003	133
Tilastojen vertailukelpoisuus	25	33. Perheet perhetyypin mukaan ja henkilöt perheisiin kuulumisen mukaan maakunnittain ja kunnittain 31.12.2003	136
Selkeys ja eheys/yhteneväisyys	25	34. Lapsiperheet perhetyypin mukaan, lapsimäärät ja perheet, joissa alle 25-vuotiaita lapsia lääneittäin 31.12.2003	147
Dokumentointi	25	35. Lapsiperheet perhetyypin mukaan, lapsimäärät ja perheet, joissa alle 25-vuotiaita lapsia maakunnittain ja seutukunnittain 31.12.2003	148
		36. Lapsiperheet perhetyypin mukaan, lapsimäärät ja perheet, joissa alle 25-vuotiaita lapsia maakunnittain ja kunnittain 31.12.2003	151
Taulukot		37. Asuntokunnat henkilöluvun mukaan maakunnittain ja kunnittain 31.12.2003	162
1. Väestö sukupuolen, iän (5-vuotisikäryhmittäin ja 1-vuotisikäryhmittäin) ja perheaseman mukaan 31.12.2003	66	38. Rekisteröidyt parit maakunnittain 31.12.2003	170
2. Asuntoväestö sukupuolen, iän ja asuntokunnan henkilöluvun mukaan 31.12.2003	73	39. Rekisteröidyt parit kunnittain 31.12.2003	170
3. Asuntokunnat vanhimman henkilön sukupuolen ja iän sekä asuntokunnan henkilöluvun mukaan 31.12.2003	80		
4. Perheet tyypin, puolisoiden/vanhempien iän ja lapsiluvun mukaan 31.12.2003	81		
5. Ruotsinkieliset perheet tyypin, puolisoiden/ vanhempien iän ja lapsiluvun mukaan 31.12.2003	86		
6. Perheet, joissa toinen puoliso on suomenkielinen ja toinen ruotsinkielinen, tyypin, puolisoiden iän ja lapsiluvun mukaan 31.12.2003	89		
7. Perheet tyypin, puolisoiden/vanhempien iän ja alle 7-vuotiaiden lasten määrän mukaan 2003	92		
8A. Perheelliset miehet iän ja perhetyypin mukaan 31.12.2003	94		
8B. Perheelliset naiset iän ja perhetyypin mukaan 31.12.2003	95		
9A. Avoparit ja isä ja lapsia -perheet perhetyypin ja miehen siviilisäädyn mukaan 31.12.2003	96		
9B. Avoparit ja äiti ja lapsia -perheet perhetyypin ja naisen siviilisäädyn mukaan 31.12.2003	96		
10. Avioparit miehen ja vaimon avioliiton järjestys- numeron mukaan 31.12.2003	97		
11. Avoparit ja rekisteröidyt parit puolisoiden entisten avioliittojen määrän mukaan 31.12.2003	98		
12A. Perheelliset miehet perhetyypin, avioliittojen määrän ja iän mukaan 31.12.2003	99		
12B. Perheelliset naiset perhetyypin, avioliittojen määrän ja iän mukaan 31.12.2003	100		
13. Perheet puolisoiden/vanhempien kielen mukaan 31.12.2003	101		

Innehåll

Den finländska familjen	27
Antalet familjer	27
Utvecklingen av familjetyperna	28
Äkta makar – sambor	29
Familjetyp och civilstånd	29
Makarnas språk	30
Makarnas medborgarskap	30
Finländarnas utlandsfödda makar	31
Antalet barnfamiljer	32
Typ av barnfamilj	32
Ombildade familjer	34
Antalet barn i barnfamiljer	34
Regionala skillnader mellan barnfamiljer	36
Barnet i centrum	37
Bostadshushåll	39
Kvalitetsredovisning	41
Relevans av statistikuppgifterna	41
Begrepp	41
Metodbeskrivning	43
Felfrihet och exakthet	43
Tidsenlighet och rättighet	44
Tillgänglighet och transparens	44
Jämförbarhet	45
Tydlighet och konsistens	45
Dokumentering	45
Tabeller	
1. Befolkning efter kön, ålder (5-årsklasser och 1-årsklasser) och ställning i familjen 31.12.2003	66
2. Bostadsbefolkningen efter kön och ålder och efter antalet personer i bostads hushållet 31.12.2003	73
3. Bostadshushållen efter den äldsta personens kön och ålder och efter antalet personer i bostadshushållet 31.12.2003	80
4. Familjer efter typ, makarnas/föräldrarnas ålder och antalet barn 31.12.2003	81
5. Svenskspråkiga familjer efter typ, makarnas/föräldrarnas ålder och antalet barn 31.12.2003	86
6. Familjer där den ena av makarna är finskspråkig och den andra svenskspråkig efter typ, makarnas/föräldrarnas ålder och antalet barn 31.12.2003	89
7. Familjer efter typ, makarnas/föräldrarnas ålder och antalet barn under 7 år 2003	92
8A. Män med familj efter ålder och familjetyp 31.12.2003	94
8B. Kvinnor med familjer efter ålder och familjetyp 31.12.2003	95
9A. Sambo- samt far och barn -familjer efter familjetyp och mannens civilstånd 31.12.2003	96
9B. Sambo- samt mor och barn -familjer efter familjetyp och kvinnans civilstånd 31.12.2003	96
10. Äkta makar efter ordningsnummer för mannens och kvinnans äktenskap 31.12.2003	97
11. Sambor och registrerat par efter parternas antal förgåna äktenskap 31.12.2003	98
12A. Män med familj efter familjetyp, antalet äktenskap och ålder 31.12.2003	99
12B. Kvinnor med familj efter familjetyp, antalet äktenskap och ålder 31.12.2003	100
13. Familjer efter makarnas/föräldrarnas språk 31.12.2003	101
14. Barnfamiljer efter föräldrarnas språk 31.12.2003	102
15. Familjer efter makarnas/föräldrarnas medborgarskap 31.12.2003	103
16. Barnfamiljer efter föräldrarnas medborgarskap 31.12.2003	104
17. Familjer efter makarnas/föräldrarnas födelseland 31.12.2003	105
18. Barnfamiljer efter föräldrarnas födelseland 31.12.2003	106
19A. Kvinnor som är gifta eller sammanbor med finländska män efter medborgarskap 31.12.2003	107
19B. Män som är gifta eller sammanbor med finländska kvinnor efter medborgarskap 31.12.2003	111
20A. Kvinnor som är gifta eller sammanbor med män som är födda i Finland efter kvinnornas födelseland 31.12.2003	116
20B. Män som är gifta eller sammanbor med kvinnor som är födda i Finland efter mannens födelseland 31.12.2003	120
21. Familjer där personer i åldern 0–79 år räknas som barn efter familjetyp, antal barn och moderns ålder 31.12.2003	125
22. Familjer efter familjetyp och antalet barn 31.12.2003	125
23. Familjer efter familjetyp och antalet barn under 25 år 31.12.2003	126
24. Familjer efter familjetyp och antalet barn under 18 år 31.12.2003	126
25A. Barnfamiljer efter antalet barn under 18 år och familjetyp 31.12.2003	127
25B. Barnfamiljer efter antalet alla barn som bor hemma och familjetyp 31.12.2003	127
26. Ombildade familjer efter familjens sammansättning och antalet barn 31.12.2003	128
27. Familjer efter barnens åldersgrupp och familjetyp 31.12.2003	129
28. Familjernas barn i åldern 0–24 år, enda barnet, ensamförsörjares barn, sambors barn, adoptivbarn och barn i ombildade familjer efter ålder 31.12.2003	130
29. Barnen efter ålder och antal hemmaboende minderåriga barn i familjen 31.12.2003	131
30. Barnen efter ålder och antal hemmaboende barn i familjen 31.12.2003	131
31. Familjer efter typ och personer efter familjetillhörighet och län 31.12.2003	132
32. Familjer efter typ och personer efter familjetillhörighet, landskap och ekonomisk region 31.12.2003	133
33. Familjer efter typ och personer efter familjetillhörighet, landskap och kommun 31.12.2003	136
34. Barnfamiljer efter familjetyp, antalet barn samt familjer med barn under 25 år länsvis 31.12.2003	147
35. Barnfamiljer efter familjetyp, antalet barn och familjer med barn under 25 år landskapsvis och efter ekonomisk region 31.12.2003	148
36. Barnfamiljer efter familjetyp, antalet barn och familjer med barn under 25 år landskapsvis och kommunvis 31.12.2003	151
37. Bostadshushåll efter antalet personer landskapsvis och kommunvis 31.12.2003	162
38. Registrerat partnerskap landskapsvis 31.12.2003	170
39. Registrerat partnerskap kommunvis 31.12.2003	170

Contents

Review of the Finnish family	47	15. Families by citizenship of spouses/parents on December 31, 2003	103
Number of families	47	16. Families with underage children by citizenship of parents on December 31, 2003	104
Changes in types of families	48	17. Families by country of birth of spouses/parents on December 31, 2003	105
Married couple – cohabiting couple	49	18. Families with underage children by country of birth of parents on December 31, 2003	106
Type of family and marital status	49	19A. Citizenship of foreign spouses and cohabiting partners of Finnish men on December 31, 2003 ..	107
Language of spouses	50	19B. Citizenship of foreign spouses and cohabiting partners of Finnish women on December 31, 2003 ..	111
Citizenship of spouses	50	20A. Country of birth of foreign-born wives of men born in Finland on December 31, 2003	116
Foreign-born spouses of Finnish-born persons	51	20B. Country of birth of foreign-born husbands of women born in Finland on December 31, 2003 ..	120
Number of families with underage children	52	21. Families with persons aged 0–79 in child status by type of family, number of children and age of mother on December 31, 2003	125
Families with underage children by type of family	52	22. Families by type of family and number of children on December 31, 2003	125
Reconstituted families	54	23. Families by type of family and number of children aged 24 or under on December 31, 2003 ..	126
Number of children in families with underage children ..	54	24. Families by type of family and number of children aged 17 or under on December 31, 2003 ..	126
Regional differences of families with underage children ..	56	25A. Families with underage children by number of children aged 17 or under and type of family on December 31, 2003	127
Families from the standpoint of the child	57	25B. Families with children by total number of children living at home and family type on December 31, 2003	127
Household-dwelling units	59	26. Reconstituted families by family composition and number of children on December 31, 2003 ...	128
Quality description	61	27. Families by age group of children and type of family on December 31, 2003	129
Relevance of statistical information	61	28. Children aged 0–24, ‘only child’ children, children of single parents, children of cohabiting partners, adopted children in families and children of reconstituted families by age on December 31, 2003	130
Concepts	61	29. Children by age and number of children living at home aged 17 or under on December 31, 2003 ..	131
Methodological description	63	30. Children by age and number of all the children living at home on December 31, 2003	131
Correctness and accuracy of data	63	31. Families by type of family and persons belonging/not belonging to families by province on December 31, 2003	132
Timeliness and promptness of published data	64	32. Families by type of family and persons belonging/not belonging to families by region and sub-regional unit on December 31, 2003	133
Accessibility and transparency/clarity of data	64	33. Families by type of family and persons belonging/not belonging to families by region and municipality on December 31, 2003	136
Comparability of statistics	65	34. Families with underage children by type of family, number of children and families with children aged 24 or under by province on December 31, 2003	147
Coherence and consistency/uniformity	65	35. Families with underage children by type of family, number of children and families with children aged 24 or under by region and sub-regional unit on December 31, 2003	148
Documentation	65	36. Families with underage children by type of family, number of children and families with children aged 24 or under by region and municipality on December 31, 2003	151
Tables		37. Household-dwelling units by number of persons by region and municipality on December 31, 2003 ..	162
1. Population by age (5-year groups and 1-year groups), sex and family status on December 31, 2003	66	38. Registered partnerships by municipality on December 31, 2003	170
2. Household-dwelling unit population by sex and age and by number of persons in the household on December 31, 2003	73	39. Registered partnerships by region on December 31, 2003	170
3. Household-dwelling units by sex and age of the oldest person and by number of persons in the household-dwelling unit December 31, 2003	80		
4. Families by type, age of spouses/parents and number of children on December 31, 2003	81		
5. Swedish-speaking families by type, age of spouses/parents and number of children on December 31, 2003	86		
6. Families with one Finnish-speaking spouse and one Swedish-speaking spouse by type, age of spouses/parents and number of children on December 31, 2003 ..	89		
7. Families by type, age of spouses/parents and number of children aged 6 or under in family in 2003	92		
8A. Men with a family by age and type of family on December 31, 2003	94		
8B. Women with a family by age and type of family on December 31, 2003	95		
9A. Cohabiting couples and father and children families by type of family and marital status of man on December 31, 2003	96		
9B. Cohabiting couples and mother and children families by type of family and marital status of woman on December 31, 2003	96		
10. Married couples by order of marriage of man and woman on December 31, 2003	97		
11. Cohabiting and registered couples by number of former marriages of the spouses on December 31, 2003	98		
12A. Men with a family by type of family, number of marriages and age on December 31, 2003	99		
12B. Women with a family by type of family, number of marriages and age on December 31, 2003	100		
13. Families by language of spouses/parents on December 31, 2003	101		
14. Families with underage children by language of parents on December 31, 2003	102		

Katsaus suomalaiseen perheeseen

Perheiden määrä

Vuoden 2003 lopussa Suomessa oli 1 416 000 perhettä. Määrä lisääntyi 3 700 perheellä edellisestä vuodesta. Lisäys on vähän pienempi kuin vuotta aikaisemmin.

Perheisiin kuuluu 77,4 prosenttia väestöstä. Osuus on pienentynyt 0,3 prosenttiyksiköllä edellisestä vuodesta. Osuuden pienenemisen tahti on pysytellyt tällä tasolla 1990-luvun alusta lähtien. Perheväestön osuus

oli suurimmillaan 1960- ja 1970-luvuilla, jolloin perheisiin kuului 87 prosenttia väestöstä. Perheisiin kuuluvan väestön määrä on vähentynyt vuoden 2003 aikana 4 600 hengellä.

Perheen keskikoko oli vuoden 2003 lopussa 2,85 henkeä, sadasosan vähemmän kuin vuotta aiemmin.

Taulukko 1. Perheet tyypeittäin 1950–2003

Vuosi	Yhteensä	Aviopari, ei lapsia	Aviopari ja lapsia	Avopari ja lapsia	Avopari, ei lapsia	Äiti ja lapsia	Isä ja lapsia	Rekisteröity miespari	Rekisteröity naispari	Perheväestön osuus %	Perheen keskikoko
1950	930 572	176 650	593 763	137 803	22 356	.	.	85,8	3,72
1960	1 036 270	207 897	678 822	129 706	19 845	.	.	86,7	3,72
1970 ¹⁾	1 153 878	260 562	722 001	6 800	19 100	126 394	19 021	.	.	86,7	3,45
1980 ²⁾	1 278 102	302 818	711 226	36 200	65 900	140 725	21 233	.	.	84,0	3,15
1985	1 331 971	323 584	701 544	46 632	87 709	149 399	23 103	.	.	83,7	3,08
1990	1 365 341	364 452	640 062	65 896	123 471	147 297	24 161	.	.	82,1	3,00
1993	1 377 451	380 753	607 921	79 739	129 492	153 774	25 835	.	.	81,0	2,99
1994	1 379 852	388 417	593 787	81 755	131 899	157 429	26 565	.	.	80,5	2,97
1995	1 382 970	395 953	579 578	85 309	135 996	159 063	27 071	.	.	80,0	2,96
1996	1 386 414	403 584	566 686	88 906	140 194	159 563	27 481	.	.	79,6	2,95
1997	1 389 920	410 743	553 729	93 058	144 557	159 918	27 915	.	.	79,3	2,93
1998	1 393 793	418 927	539 899	96 228	150 272	160 059	28 408	.	.	78,9	2,92
1999	1 397 660	427 138	526 257	99 922	155 467	160 157	28 710	.	.	78,5	2,90
2000	1 401 963	436 019	514 868	102 581	160 132	159 432	28 931	.	.	78,2	2,89
2001	1 407 759	446 404	501 981	105 399	166 601	158 440	28 934	.	.	77,9	2,87
2002	1 411 947	454 977	492 524	107 443	170 368	157 143	29 093	207	192	77,6	2,86
2003	1 415 650	462 561	483 140	109 672	174 144	156 235	29 352	271	275	77,4	2,85
Muutos											
2002–2003	4 703	8 078	–9 332	2 229	3 776	–908	259	64	83	–0,29	–0,01
%	0,26	1,78	–1,89	2,07	2,22	–0,58	0,89	30,92	43,23		

	%									Perheväestö	Väestö
1950	100	19,0	63,8	14,8	2,4	.	.	3 457 474	4 029 803
1960	100	20,1	65,5	12,5	1,9	.	.	3 855 037	4 446 222
1970	100	22,6	62,6	0,6	1,7	11,0	1,6	.	.	3 986 005	4 598 336
1980	100	23,7	55,6	2,8	5,2	11,0	1,7	.	.	4 023 091	4 787 778
1985	100	24,3	52,7	3,5	6,6	11,2	1,7	.	.	4 108 856	4 910 664
1990	100	26,7	46,9	4,8	9,0	10,8	1,8	.	.	4 101 922	4 998 478
1993	100	27,6	44,1	5,8	9,4	11,2	1,9	.	.	4 114 603	5 077 912
1994	100	28,1	43,0	5,9	9,6	11,4	1,9	.	.	4 102 865	5 098 754
1995	100	28,6	41,9	6,2	9,8	11,5	2,0	.	.	4 093 238	5 116 829
1996	100	29,1	40,9	6,4	10,1	11,5	2,0	.	.	4 086 104	5 132 320
1997	100	29,6	39,8	6,7	10,4	11,5	2,0	.	.	4 079 391	5 147 349
1998	100	30,1	38,7	6,9	10,8	11,5	2,0	.	.	4 069 211	5 159 646
1999	100	30,6	37,7	7,1	11,1	11,5	2,1	.	.	4 059 928	5 171 302
2000	100	31,1	36,7	7,3	11,4	11,4	2,1	.	.	4 053 850	5 181 115
2001	100	31,7	35,7	7,5	11,8	11,3	2,1	.	.	4 046 205	5 194 901
2002	100	32,2	34,9	7,6	12,1	11,1	2,1	0,0	0,0	4 042 577	5 206 295
2003	100	32,7	34,1	7,7	12,3	11,0	2,1	0,0	0,0	4 037 970	5 219 732

1) Väestölaskennan perhetyyppijakauma korjattu haastattelututkimusten perusteella

(Aromaa, Cantell & Jaakkola: Avoliitto, Oikeuspoliittinen tutkimuslaitos 49, Helsinki 1981)

2) Väestölaskennan perhetyyppijakaumaa korjattu vuoden 1981 rekisteripohjaisella perhe- ja avopariaineistolla.

Perhetyyppien kehitys

Perheet luokitellaan sen mukaan, ovatko puoliset naimisissa, avoliitossa vai rekisteröidyssä parisuhteessa keskenään ja onko perheessä lapsia. Lisäksi ovat yhden vanhemman perheet. Lapsen iälle ei tässä aseteta mitään rajoitusta. Myöhemmin käsitellään lapsiperheitä, joilla tarkoitetaan perheitä, joissa asuu vähintään yksi alle 18-vuotias lapsi. Lapsiperheiden yhteydessä vanhemmista käytetään myös ilmaisua huoltaja. Seuraavassa tarkastelussa yhden vanhemman perheet eivät ole yksinhuoltajien perheitä, sillä isänsä tai äitinsä kanssa asuva, lapsen asemassa oleva henkilö voi olla minkä ikäinen tahansa. Tässä tilastossa vanhimmat lapset asemassa olevat ovat 76-vuotiaita.

Yleisin perhetyyppi Suomessa on edelleen aviopari, jonka luona asuu jonkin ikäisiä lapsia. Tällaisia perheitä oli 34 prosenttia kaikista perheistä (483 000). Tämä on perhetyyppi, jonka määrä kuitenkin vähenee jatkuvasti. Lastensa kanssa asuvien avioparien määrä on vähentynyt 9 300 perheellä edellisestä vuodesta. Vähennys oli sama kuin edelliselläkin vuonna.

Sytä lastensa kanssa asuvien avioparien määrän vähenemiseen voidaan hakea usealta suunnalta. Yleistyvät avioerot vähentävät avioparien määrää. Nuorten asumisolot ovat myös helpottuneet viime aikoina ja nuoret muuttavat aikaisemmin kotoa pois. Toisaalta taas uusia aviopareja, joilla olisi lapsia, tulee vähemmän, sillä perheitä perustavat ikäluokat ovat nykyään pieniä ja usein perhemuotona on avoliitto.

Absoluuttisesti eniten on lisääntynyt niiden avioparien määrä, joilla ei asu lapsia kotona. Tämä on myös toiseksi yleisin perhetyyppi, 33 prosenttia kaikista perheistä. Suuret ikäluokat alkavat olla siinä iässä, että heidän lapsensa muuttavat pois kotoa ja vanhemmat siirtyvät perhetilastoissa lapsettomien avioparien luokkaan.

Avoparit, joilla ei ole lapsia, on suhteellisesti eniten vuoden aikana lisääntynyt perhetyyppi. Heidän osuutensa kaikista perheistä on tosin vain 12 prosenttia. Avopareja, joilla on lapsia, on nykyisin 8 prosenttia kaikista perheistä. Heidän määränsä on myös reippaassa kasvussa.

Äiti ja lapsia -perheiden määrä on nyt vähentynyt jo neljäntenä vuonna peräkkäin. Isä ja lapsia -perheet ovat edelleen harvinaisuuksia, näitä perheitä on vain kaksi perhettä sadasta. Suhteellinen osuus ei ole muuttunut juuri lainkaan viime vuosina.

Kuviossa 1b on eri ikäisten naisten perheiden suhteellinen jakauma. Jos alle 28-vuotias nainen on perheellinen, on perhe tyypillisimmillään lapseton avopari. Jo 28-vuotiailla yleisin perhetyyppi on aviopari ja lapsia. Vasta 52-vuotiaiden naisten kohdalla muuttuu yleisimmäksi perhemuodoksi lapseton aviopari. Kaikkein vanhimpien (87-vuotiaista lähtien) naisten perheeseen kuuluu useammin lapsi kuin aviomies. Tämän ikäisistä naisista perheväestöön kuuluu enää vain 10 prosenttia. Miesten vanhuus on perhetilastojen valossa aika erilainen. Esimerkiksi 87-vuotiaista miehistä kuu-

Kuvio 1a. Perheet tyypeittäin vaimon/äidin iän mukaan 2003 (isä ja lapsia -perheet isän iän mukaan)

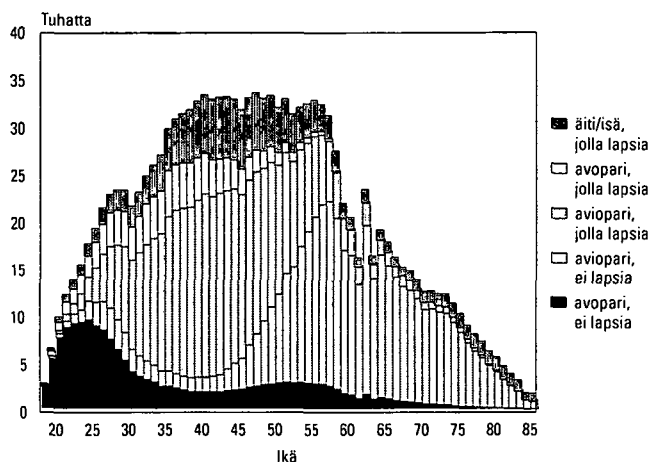

Kuvio 1b. Perheet tyypeittäin vaimon/äidin iän mukaan 2003 (isä ja lapsia -perheet isän iän mukaan), suhteellinen jakauma

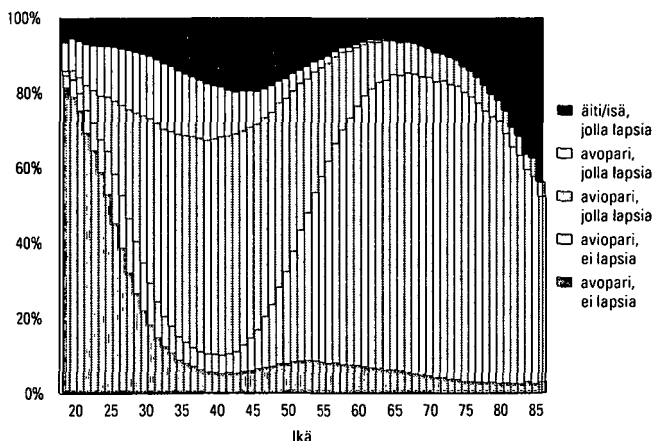

Kuvio 1c. Rekisteröidyt parisuhteet nuoremman puolison iän mukaan 2003

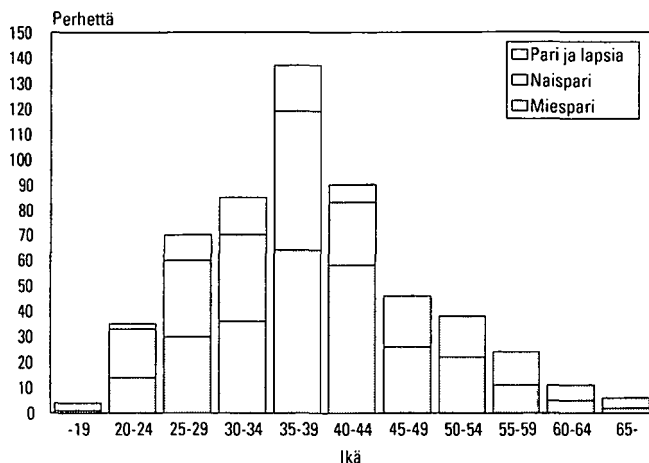

luu perheisiin 40 prosenttia. Perhe on tyypillisesti aviopari, jonka luona ei asu lapsia.

Rekisteröidyssä parisuhteessa vuoden 2003 lopussa eli 271 miesparia ja 275 naisparia, mikä oli yhteensä 147 paria enemmän kuin vuonna 2002. Nämä perheet esitetään suurimmassa osassa tämän julkaisun taulukoi-ta avioparien joukossa. Joissain koko maan taulukoissa nämä perheet esiintyvät omina ryhminään. Tämä tieto

Aviopari – avopari

Avoliitto on nuorten lapsettomien asumisen malli. Aina 41-vuotiaaksi asti lapsettomien naisten parisuhde on useammin avo- kuin avioliitto. Äideistä puolestaan vain alle 24-vuotiaiden pienessä joukossa on enemmän avoliitossa asuvia kuin naimisissa olevia. Sitä vanhem-mista puolison kanssa asuvista äideistä enemmistö on naimisissa. Mitä vanhempi nainen, sitä todennäköisem-min hänen parisuhteensa on avioliitto. Suurten ikä-luokkien (1945-1950 syntyneet) parisuhteessa asuvista naisista 89 prosenttia on naimisissa puolisonsa kanssa (kuvio 1b).

Avioparien osuus kaikista perheistä on 67 prosent-tia, parisuhdeperheistä 77 prosenttia. Avopareja on

voidaan tietosuojasyistä esittää kunnittain vain jos pa-reja on vähintään viisi. Kuviossa 1c on rekisteröityjen mies- ja naisparien ikäjakauma parin nuoremman puo-lison mukaan. Siitä havaitaan, että miesparit ovat van-hempia kuin naisparit. Muissa kuvioissa rekisteröidyt parit ovat avioparien joukossa. Heitä on vielä niin vä-hän, etteivät he omana ryhmänään erottuisi.

kaikista perheistä 20 prosenttia. Parisuhdeperheistä avopareja on 23 prosenttia.

Kaikista aviopareista 85 prosenttia on sellaisia, jois-sa kumpikin puoliso on ensimmäisessä avioliitossaan, joten voidaan sanoa perinteisen perhemallin olevan vielä vallitseva Suomessa. Avopareista 65 prosenttia on sellaisia, ettei kumpikaan puolisoista ole ollut aikai-semmin naimisissa. Avopareilla on siten keskimäärin selvästi useammin kuin aviopareilla jommankumman puolison edellinen avioliitto taustalla.

Rekisteröidyistä miespareista 88 prosentilla ei ole kummallakaan puolisollla avioliittoa takanaan, naispa-reista 71 prosentilla.

Perhetyyppi ja siviilisääty

Aikaisemmin ihmisen siviilisääty kertoi aika paljon hä-nen perheestään. Nykyään ei siviilisäädystä voi päätellä juuri mitään. Siviilisääty on menettänyt Pohjoismaissa merkitystään demografisena muuttujana.

Avopuolison kanssa ilman lapsia elävistä naisista ja miehistä noin 75 prosenttia on naimattomia. Avomiehiet ovat hieman useammin eronneita kuin avovai-mot. Avovaimoissa taas on leskiä enemmän kuin avomiehissä. Pieni osa avoliitossa asuvista on siviilisäädyl-tään vielä naimisissa olevia.

Lasten ja avopuolison kanssa asuvista miehistä suu-rempi osa kuin naisista on naimattomia. Vastaavasti eronneita miehiä on vähemmän kuin naisia. Selitykse-nä ovat varmaankin uusperheet, joihin eronneen äidin

luo on muuttanut uusi puoliso. Avoliitossa asuvissa äi-deissä on myös leskiä enemmän kuin isissä.

Yhden vanhemman perheiden isät ja äidit eroavat siviilisäädyltään. Isistä yli puolet on eronneita, äideistä selvästi vähemmän. Naimattomia näistä äideistä on 27 prosenttia, isistä vain 12. On otettava huomioon, että lapsen iällä ei ole mitään rajoitusta, eli ei puhuta yksin-huoltajista. Yhden vanhemman perheen lapsi voi olla minkä ikäinen vain, eli tässä mukana ovat myös esim. vanhojen leskiäitien ja aikamiespoikien muodostamat perheet.

Taulukkoon on lisätty myös yksinhuoltajien sarak-keet, eli isät ja äidit, joilla on alaikäisiä lapsia. Heidän siviilisäätyrakenteensa poikkeaa selvästi kaikkien yhden

Taulukko 2. Miehen/vaimon/isän/äidin siviilisääty avoliitoissa ja yhden vanhemman perheissä 2003

Siviilisääty	Perhetyyppi				Isä ja lapsia	Isä ja alle 18-v. lapsia	Äiti ja lapsia	Äiti ja alle 18-v. lapsia
	Avomies ei lapsia	Avovaimo ei lapsia	Avomies ja lapsia	Avovaimo ja lapsia				
Naimaton	75,3	74,4	76,2	73,4	12,4	20,0	27,1	37,0
Naimisissa	1,0	0,8	0,7	0,6	12,7	14,0	9,4	11,8
Eronnut	21,9	20,2	22,4	24,0	53,2	57,6	43,3	47,1
Leski	1,8	4,5	0,7	2,0	21,7	8,3	20,2	4,2
Yht.	100	100	100	100	100	100	100	100
N	174 144	174 144	109 672	109 672	29 352	14 852	156 235	103 446

vanhemman perheiden ryhmästä. Leskiä on vähemmän ja kaikkia muita siviilisäättyjä on enemmän. Huomionarvoista on, että yksinhuoltajaisissa on suhteellisesti kaksinkertainen määrä leskiä kuin -äideissä, vaikka leskeksi jää vähemmän isiä kuin äitejä. Eroissa lapset yleensä jäävät äidille, kuolemantapauksissa valinnanva-

Puolisoiden kieli

Kaikista perheistä 90 prosenttia on sellaisia, että ainoa vanhempi tai molemmat puoliset ovat suomenkielisiä. Vastaavasti kokonaan ruotsinkielisiä perheitä on 4 prosenttia. Perheitä, joissa toinen puoliso on ruotsinkielinen ja toinen suomenkielinen on 3 prosenttia kaikista perheistä. Muita yhdistelmiä on vain 3 prosenttia perheistä. Ruotsinkielisillä miehillä on selvästi enemmän suomenkielisiä vaimoja kuin ruotsinkielisillä naisilla suomenkielisiä miehiä. Kahden ruotsinkielisen pariskuntia on enää vain 7 000 enemmän kuin suomenkielisen ja ruotsinkielisen pariskuntia. Kokonaan ruotsinkielisten perheiden määrä on ollut viime vuodet laskussa, vastaavasti kaksikielisten perheiden määrä on lisääntynyt.

Suomea tai ruotsia äidinkielenään puhuvista miehistä 14 800 on avio- tai avoliitossa vieraskielisen kanssa, naisista 12 600. Miesten liitot vieraskielisten naisten kanssa ovat lisääntyneet 900:lla, naisten 500:lla edeltävään vuoteen verrattuna.

Suurin vieraskielisten ryhmä Suomessa ovat venäjänkieliset. Perheitä, joissa kummatkin tai jompikumpi puolisoista tai ainoa vanhempi on venäjänkielinen, on 14 600, mikä on 700 perhettä enemmän kuin vuosi sitten. Venäjänkielisten perheistä yleisin kieliyhdistelmä on suomenkielinen mies ja venäjänkielinen vaimo (kuvio 3). Vuoden 2003 aikana tällaisten pariien määrä on noussut 200:lla. Seuraavaksi yleisimpiä ovat venäjänkielisten pariskuntien perheet. Vuonna 1990 venäjänkielisiä pariskuntia oli vain 300, nyt määrä on jo 4 640. Venäjänkielisten äitien yhden vanhemman perheitä on jo yli 2 500.

On edelleen harvinaista, että suomenkieliselällä naisella on venäjänkielinen puoliso. Määrä (800) on kuitenkin enemmän kuin kaksinkertaistunut vuodesta 1990.

Puolisoiden kansalaisuus

Vain 3 prosentissa Suomen perheistä on vähintään toinen puolisoista tai ainoa vanhempi ulkomaiden kansalainen (42 800 perhettä). Vuonna 1990 Suomessa oli vain 12 500 tällaista perhettä. Viimeisen vuoden aikana näiden perheiden määrä on lisääntynyt 1 600 perheellä. Voimakkaimmin on jälleen kasvanut niiden perheiden määrä, joissa on suomalainen mies ja ulkomaiden kansalainen vaimo.

Yleisin yhdistelmä ulkomaalaisten perheissä oli 1990-luvun alkupuolella Suomen kansalainen vaimona

raa ei ole. Jo yli kolmasosa yksinhuoltajaäideistä on naimattomia, osa alkujaankin yksinhuoltajia, mutta suurempi osa avoerojen seurauksena.

Kuvio 2. Ruotsin-/suomenkieliset perheet 2003

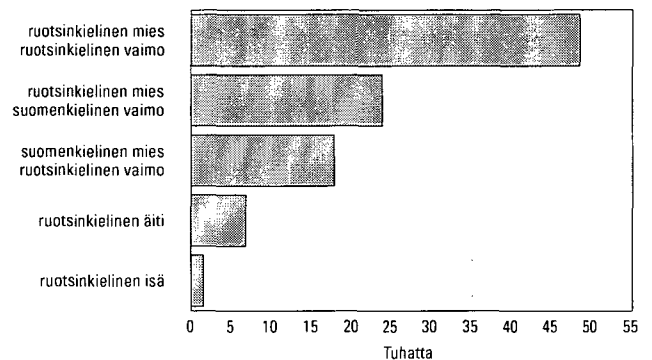

Kuvio 3. Venäjän-/suomenkieliset perheet 1990 ja 2003

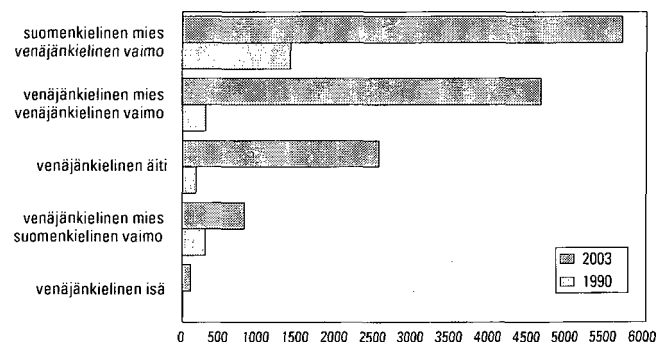

ja ulkomaan kansalainen miehenä. 1990-luvun lopulla oli eniten perheitä, joissa kummatkin puoliset ovat ulkomaiden kansalaisia. Nyt on järjestys taas vaihtunut, suomalaisen miehen ja ulkomaalaisen naisen yhdistelmä on yleisin ja kahden ulkomaalaisen perheet ovat pudonneet kolmannelle sijalle (kuvio 4). Tässä ei tehdä eroa avio- ja avoliittojen välille.

Kokonaan ulkomaalaisia perheitä eli sellaisia, joissa ainoa vanhempi tai molemmat puoliset ovat ulkomaiden kansalaisia, on 17 050. Suurin ryhmä ovat Venäjän

kansalaisen perheet. Suomessa oli vuoden 2003 lopussa 5 300 perhettä, joissa molemmat puoliset tai ainoa vanhempi oli Venäjän kansalainen. Kasvu edellisestä vuodesta on 75 perhettä. Lähes kolmasosassa venäläisten perheistä on vain äiti lapsien kanssa. Vastaavasti virolaisia perheitä oli 2 100, joista yli kolmasosa on äitien ja lasten perheitä. Virolaisperheiden määrä on lisääntynyt edellisestä vuodesta 80 perheellä.

Kahden Somalian kansalaisen tai yhden vanhemman somalialaisia perheitä oli 686. Näiden perheiden määrä on lisääntynyt vain 11:lla. Monet aikoinaan Somaliasta muuttaneet perheet ovat olleet Suomessa jo niin kauan, että he ovat saaneet Suomen kansalaisuuden. Äidinkielestä päätellen kahden puolison tai yhden vanhemman alkujaan somalialaisia perheitä olisi 1 150.

Kuvio 4. Ulkomaiden kansalaisten perheet vuosina 1990 ja 2003

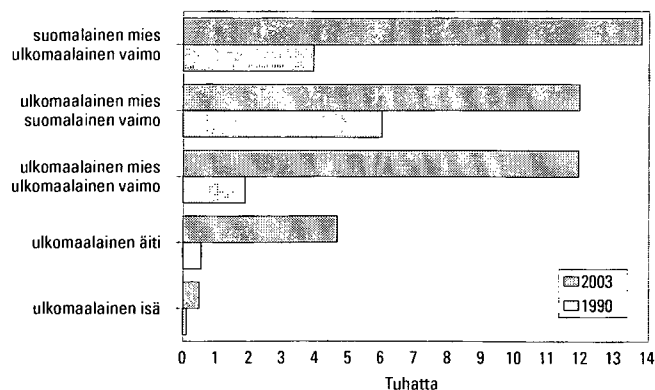

Suomalaisten ulkomailla syntyneet puoliset

Suomen kansalaisten kanssa naimisissa oleviin ulkomaan kansalaisiin sovelletaan lievempiä ehtoja kansalaisuuden saannin suhteen kuin muihin ulkomaalaisiin. He voivat halutessaan saada Suomen kansalaisuuden oltuaan maassa kolme vuotta, joista vähintään viimeiset kaksi naimisissa Suomen kansalaisen kanssa. Siten ulkomaiden kansalaisuus ei välttämättä suoraan paljasta ulkomaalaisperheiden määrää.

Parhaan käsityksen suomalaisten ulkomaalaisista puolisoista saa tarkastelemalla puolisoitten syntymämaita. On tosin muistettava, että alkuperäisiäkkin Suomen kansalaisia on syntynyt jonkin verran ulkomailla. Suomessa syntyneillä miehillä on 23 300 ulkomailla syntynyttä vaimoa. Ulkomailla syntyneiden vaimojen määrä on kasvanut edellisestä vuodesta 1 000 naisella.

Suomessa syntyneillä naisilla on 20 600 ulkomailla syntynyttä miestä, määrä on kasvanut noin 900 miehellä. Nykyään miehillä on useammin ulkomaalaistaustainen puoliso kuin naisilla.

Suomalaiset miehet ja naiset tuovat puolisonsa hie- man eri maista. Miesten valikoima on suppeampi kuin naisten. Miehet hakevat puolisonsa lähinnä naapurimaista, niin lännessä, idästä kuin etelästäkin. Entisen Neuvostoliiton alueelta tulleita ei voida erotella virolaisiksi tai venäläisiksi, koska syntymämaa virolaisilla- kin on useimmiten Neuvostoliitto ja suuri osa sieltä tulleista puolisoista on tullut jo ennen Neuvostoliiton hajoamista. Suomalaismiehillä on entisessä Neuvostoliitossa, Venäjällä tai Virossa syntyneitä vaimoja 8 100, Ruotsissa syntyneitä on 6 800. Näissä maissa syntynei-

Kuvio 5. Suomessa syntyneiden ulkomailla syntyneet puoliset syntymämaan mukaan 2003

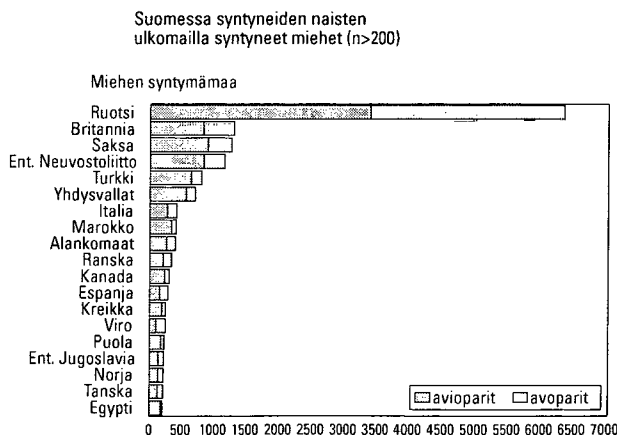
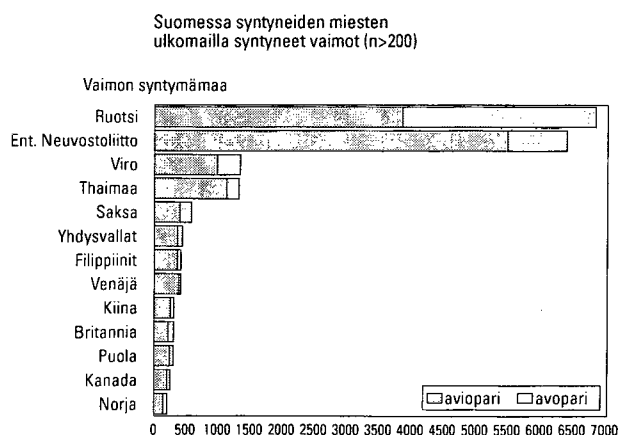

den vaimojen määrä on myös lisääntynyt eniten, lähes kahdella sadalla. Thaimaassa syntyneitä puolisoita on 1 300, määrä on lisääntynyt 160:lla viime vuodesta. Sitten tulevat Saksa, Yhdysvallat, Filippiinit, Kiina ja Britannia.

Naisilla ei ole yhtä selvää puolisoitten hakuaaluetta kuin miehillä. Ruotsissa syntyneiden, joita on 6 340, jälkeen naisillakin on eniten entisen Neuvostoliiton alueella syntyneitä puolisoita. Entisessä Neuvostoliitossa, Venäjällä ja Virossa syntyneitä miehiä on noin

1 480, mikä on vain 30 enemmän kuin edeltävänä vuonna. Nämä pariskunnat poikkeavat ulkomaalaispariskunnista siten, että he ovat vanhempia kuin muut, jos mittana käytetään vaimon ikää. Seuraavaksi eniten suomalaisnaisilla on puolisona Britanniassa, Saksassa, Turkissa ja Yhdysvalloissa syntyneitä miehiä.

Kaiken kaikkiaan maita, joissa on syntynyt vähintään sadan suomalaisnaisen puoliso on 34, miehillä vastaava luku on 20.

Lapsiperheiden määrä

Suomessa oli vuoden 2003 lopussa 595 000 lapsiperhettä. Lapsiperheessä asuu kotona vähintään yksi alle 18-vuotias lapsi. Lapsiperheitä on 42 prosenttia kaikista perheistä. Lapsiperheiden osuus on viime vuodet olut tasaisessa laskussa. Lapsiperheissä asuu vanhemmatkin sisarukset mukaan lukien 43 prosenttia väestöstä.

Lapsiperheiden määrä on vähentynyt edellisestä vuodesta 3 900 perheellä. Vähennyksen määrä on pienempi kuin edellisellä vuonna. Lapsiperheiden määrä vähenee, koska esikoistaan odottavien perheiden ikä-

luokat ovat pienempiä kuin kuopuksensa täysi-ikäisyyttä juhlivat ikäluokat. Myös yhä useammat naiset jäävät lapsettomiksi tahtoen tai tahtomattaan. Esimerkiksi 35-vuotiaista naisista on nyt lapsettomia 26 prosenttia, kun vuonna 1990 lapsettomia 35-vuotiaista oli 19 prosenttia. Tämä on iso muutos näinkin lyhyessä ajassa. Jokaisessa 1-vuotisikäluokassa on äitien prosentiosuus nyt pienempi kuin vuonna 1990 (Väestörakenne 1990 ja Väestörakenne ja väestönmuutokset kunnittain 2003).

Lapsiperhetyypit

Ylivoimaisesti yleisin lapsiperhe on edelleenkin avioparin perhe. Aviopari on huoltajana 63 prosentissa lapsiperheistä. Tämä tosin on lapsiperhemuoto, jonka määrä ja suhteellinen osuus on jatkuvasti pienentynyt, mutta silti sen vallitsevaa asemaa eivät muut perhemallit uhkaa vielä vuosikausiin.

Vuoden aikana on kasvanut avoparien ja yksinhuoltajien lapsiperheiden määrä. Vuoden 2003 lopulla Suomessa oli jo 102 000 avoparien lapsiperhettä, 17 prosenttia lapsiperheistä. Määrä ylitti nyt ensimmäisen kerran 100 000 rajan. Nämä ovat nuorten parien perheitä.

Esikoisista nykyään jo 53 prosenttia syntyy avioliiton ulkopuolella. Tosin vanhemmat menevät usein

myöhemmin keskenään naimisiin. Toisista lapsista 36 prosenttia syntyy vanhemmille, jotka eivät ole naimisissa keskenään, kolmansista lapsista 27 prosenttia (Väestönmuutokset 2003). Kaikista vuonna 2003 syntyneistä lapsista yhteensä laskettuna on avioliiton ulkopuolella syntyneiden osuus 40 prosenttia.

Yksinhuoltajaäitien määrä (103 400) on kääntynyt jälleen nousuun parin laskuvuoden jälkeen. Yksinhuoltajaäitien osuus lapsiperheistä on pysynyt lähes entisellään. Yhteensä yksinhuoltajaäitien ja -isien perheitä on 20 prosenttia lapsiperheistä. Isä yksinhuoltajana on edelleen harvinaisuus Suomessa, heitä on vain 14 900. Vielä harvinaisempia ovat rekisteröidyt parit, joilla on alle 18-vuotiaita lapsia. Heitä on 47 perhettä.

Taulukko 3. Lapsiperheet tyypeittäin vuosina 1950–2003

Vuosi	Yht.	Perhetyyppi				Rekisteröity pari ja lapsia	Henkilöitä lapsiperheissä	Alle 18- v. lapsia	Perheet yhteensä	Lapsiperheitä kaikista (%)	Väestö	Lapsiperheväestö %
		Aviopari ja lapsia	Avopari ja lapsia	Äiti ja lapsia	Isä ja lapsia							
1950	599 329	515 115	..	74 319	9 895	..	1 341 330	930 572	64,4	4 029 803		
1960	678 046	601 542	..	67 381	9 123	..	1 536 464	1 036 270	65,4	4 446 222		
1970 ¹⁾	677 035	602 076	5 800	61 173	7 986	..	1 345 089	1 153 878	58,7	4 598 336		
1980 ²⁾	688 732	572 142	32 100	74 839	9 651	..	1 163 926	1 278 102	53,9	4 787 778		
1985	659 052	533 787	41 458	74 238	9 569	..	1 136 027	1 331 971	49,5	4 910 664		
1990	640 637	490 999	59 900	78 948	10 790	..	1 135 686	1 365 341	46,9	4 998 478	48,8	
1993	647 123	470 980	73 332	90 267	12 544	..	2 460 931	1 154 566	1 377 451	47,0	5 077 912	48,5
1994	643 799	459 978	75 233	95 426	13 162	..	2 443 563	1 152 947	1 379 852	46,7	5 098 754	47,9
1995	639 610	449 241	78 528	98 351	13 490	..	2 425 426	1 150 562	1 382 970	46,2	5 116 826	47,4
1996	635 034	438 883	82 135	100 219	13 797	..	2 407 133	1 146 986	1 386 414	45,8	5 132 320	46,9
1997	630 472	428 922	86 176	101 309	14 065	..	2 389 433	1 142 337	1 389 920	45,4	5 147 349	46,4
1998	625 392	418 883	89 315	102 767	14 427	..	2 367 472	1 135 233	1 393 793	44,9	5 159 646	45,9
1999	619 641	408 234	92 819	103 872	14 716	..	2 343 417	1 127 252	1 397 660	44,3	5 171 302	45,3
2000	612 627	398 892	95 120	103 984	14 631	..	2 317 291	1 116 687	1 401 936	43,7	5 181 115	44,7
2001	605 322	389 174	97 738	103 866	14 544	..	2 288 171	1 105 988	1 407 759	43,0	5 194 901	44,0
2002	598 917	381 340	99 625	103 286	14 634	32	2 265 406	1 096 705	1 411 947	42,4	5 206 295	43,5
2003	595 027	374 940	101 742	103 446	14 852	47	2 249 410	1 090 551	1 415 650	42,0	5 219 732	43,1
Muutos 2002–2003	-3 890	-6 400	2 117	160	218	15	-15 996	-6 154	3 703	-0,39	13 437	-0,42

%

1950	100	85,9	..	12,4	1,7	..
1960	100	88,7	..	9,9	1,3	..
1970	100	88,9	0,9	9,0	1,2	..
1980	100	83,1	4,7	10,9	1,4	..
1985	100	81,0	6,3	11,3	1,5	..
1990	100	76,6	9,4	12,3	1,7	..
1992	100	74,0	10,8	13,4	1,9	..
1993	100	72,8	11,3	13,9	1,9	..
1994	100	71,4	11,7	14,8	2,0	..
1995	100	70,2	12,3	15,4	2,1	..
1996	100	69,1	12,9	15,8	2,2	..
1997	100	68,0	13,7	16,1	2,2	..
1998	100	67,0	14,3	16,4	2,3	..
1999	100	65,9	15,0	16,8	2,4	..
2000	100	65,1	15,5	17,0	2,4	..
2001	100	64,3	16,1	17,2	2,4	..
2002	100	63,7	16,6	17,2	2,4	0,0
2003	100	63,0	17,1	17,4	2,5	0,0

1) Väestölaskennan perhetyypijakauma korjattu haastattelututkimusten perusteella (Aromaa, Cantell & Jaakkola: Avoliitto, Oikeuspoliittinen tutkimuslaitos 49, Helsinki 1981)

2) Väestölaskennan perhetyypijakaumaa korjattu vuoden 1981 rekisteripohjaisella perhe- ja avopariaineistolla.

Kuvio 6a. Lapsiperheet tyypeittäin äidin/yksinhuoltajaisän mukaan 2003

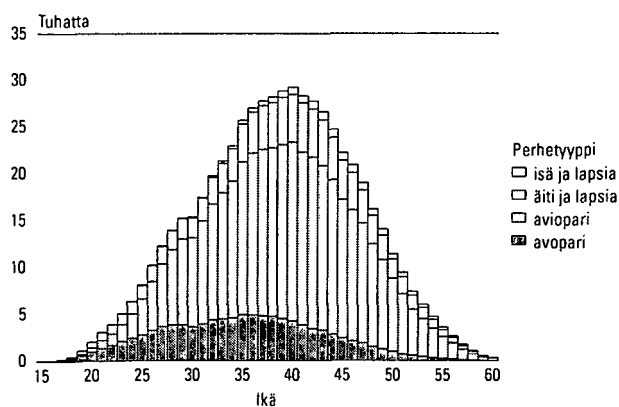

Kuvio 6b. Lapsiperheet tyypeittäin äidin/yksinhuoltajaisän iän mukaan 2003, suhteellinen jakauma

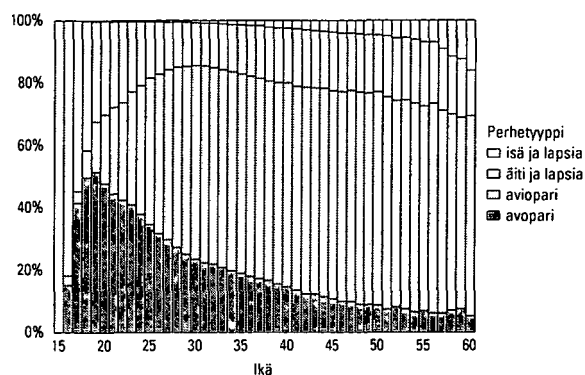

Uusperheet

Uusperheellä tarkoitetaan perhettä, jossa on alle 18-vuotias vain toisen puolison lapsi, eli lapsi on tavaltaan saanut uuden sosiaalisen vanhemman. Arkikielessä kuuluu käsitettä käytettävän väljemmin: erilaisista erojen seurauksena syntyneistä viikonloppuperheistä puhutaan uusperheinä. Perhetilastot joudutaan kuitenkin tekemään lapsen vakinaisen asuinpaikan mukaan. Samaa lasta ei voida tilastoida kahteen perheeseen. Eronneet isät ja äidit, joiden luona on vain viikonloppuisin ja lomalla lapsia, jäävät perhetilaston ulkopuolelle, elleivät ole perustaneet uutta perhettä.

Uusperheitä on 8 prosenttia (49 900 perhettä) kaikista lapsiperheistä. Uusperheiden määrä oli hyvin sa-

man suuruinen koko 1990-luvun. Välillä määrä on jopa vähentynyt. Vuonna 2003 määrä kasvoi 650 perheellä.

Uusperheen vanhemmista 46 prosenttia on naimisissa keskenään ja loput avoliitossa. Yleensä uusperheen lapsi on äidin lapsi, joka on saanut uuden sosiaalisen isän. Jos perheeseen on syntynyt yhteinenkin lapsi, ovat vanhemmat tavallisimmin menneet naimisiin, muuten uudet puoliset asuvat enimmäkseen avoliitossa. Perheet, joissa asuu vakituisesti "sinun, minun ja meidän lapsia" ovat edelleen harvinaisuuksia, tällaisia perheitä on 673.

Taulukko 4. Uusperheet 1990–2003

	Uusperheitä yhteensä	Aviopari	Avopari	Lapsiperheitä	Uusperheiden osuus lapsiperheistä	Avioparien osuus uusperheistä	Äidin lapset	Isän lapset	Yhteiset lapset	Alle 18-v. lapsia uusperheissä	Alle 18-v. lapsia lapsiperheissä	'Ei yhteisten' lasten osuus kaikista lapsista	Uusperheen alle 18-v. lasten osuus kaikista lapsista
1990	44 426	21 808	22 618	640 637	6,9	49,1	50 713	7 443	30 089	88 245	1 135 686	5,1	7,8
1992	43 647	20 109	23 538	647 571	6,7	46,1	50 591	7 529	29 555	87 675	1 152 689	5,0	7,6
1994	42 216	19 251	22 965	643 799	6,6	45,6	49 668	7 510	28 994	86 172	1 152 947	5,0	7,5
1995	42 460	19 197	23 263	639 610	6,6	45,2	50 322	7 637	29 242	87 201	1 150 562	5,0	7,6
1996	43 100	19 368	23 732	635 034	6,8	44,9	51 567	7 710	29 476	88 753	1 146 986	5,2	7,7
1997	44 219	19 732	24 487	630 472	7,0	44,6	53 444	7 909	29 990	91 343	1 142 337	5,4	8,0
1998	45 296	20 173	25 123	625 392	7,2	44,5	55 267	8 042	37 016	100 325	1 135 233	5,6	8,8
1999	47 194	20 523	26 671	619 641	7,6	43,5	58 115	8 191	30 723	97 029	1 127 252	5,9	8,6
2000	47 288	21 315	25 973	612 627	7,7	45,1	58 550	8 541	30 931	98 022	1 116 687	6,0	8,8
2001	48 359	21 846	26 513	605 322	8,0	45,2	60 272	8 916	31 086	100 274	1 105 988	6,3	9,1
2002	49 294	22 431	26 863	598 917	8,2	45,5	61 816	9 120	31 226	102 162	1 096 705	6,5	9,3
2003	49 944	22 888	27 056	595 027	8,4	45,8	63 071	9 198	31 565	103 834	1 090 551	6,6	9,5

Lapsiperheiden lapsimäärät

Perheiden lapsimääriä tarkasteltaessa tulee ottaa huomioon perheen elinvaihe. Tilastoissa ovat esimerkiksi yksilapsisina perheet, joilla vasta esikoinen on syntynyt. Samoin yksilapsisina ovat perheet, joilla enää viimeinen lapsi asuu kotona. Perhetilastossa on kuvattu tietyn hetken poikkileikkaustilanne, eli minkä kokoisia perheitä maassa tietyllä hetkellä on, ei suinkaan sitä, mikä on perheen lopullinen lapsiluku. Näin ollen eri ajankohtia on vaikea vertailla väestön ikärakenteen epätasaisuuden vuoksi.

Selvin muutos perheiden lapsimäärissä pitkällä aikavälillä on vähintään nelilapsisten perheiden määrän ja suhteellisen osuuden putoaminen sodan jälkeisistä ajoista (taulukko 5). Koko 1990-luvun näiden isojen perheiden osuus lapsiperheistä hieman kuitenkin nousi. Osuuden nousu on pienentynyt vuosi vuodelta ja on enää vain prosenttiyksikön sadasosa.

Lapsimäärätilaston kärkisijalla on kaksi perhettä, joissa asui vuoden 2003 lopussa 15 alaikäistä lasta. Kaikki kotona asuvat lapset mukaan lukien Suomen suurin perhe on 16-lapsinen.

Lapsiperheen keskimääräistä lapsilukua ei voi suoraan vertailla eri ajankohtina, koska eri perhevaiheessa olevien ikäluokkien suuruudet vaihtelevat. Luvut tulisi ikävakioida. Sekään tosin ei anna suoraan ihan yksiselitteistä tietoa, sillä synnytyksikä on kohonnut jatkuvasti. Siten esimerkiksi vuoden 1985 nuorimpia ikäluokkia ei voi suoraan verrata nykyisiin nuoriin ikäluokkiin, nythän jo ensisynnyttäjät ovat keskimäärin puolitoistavuotta vanhempia kuin silloin. Kaiken kaikkiaan lapsimäärät ovat kasvaneet 1980-luvulta.

Viime aikojen kehitys tulee esiin kuviossa 7, jossa on äidin ikäryhmittäin laskettu keskimääräinen alaikäisten kotona asuvien lasten määrä. Viime vuoden

Taulukko 5. Lapsiperheiden lapsiluku 1950–2003

Vuosi	Perheitä yhteensä	Perheen lapsiluku				Alle 18-v lapsia keskimäärin
		1	2	3	4–	
1950	599 329	234 682	173 092	95 100	96 455	2,24
1960	678 046	253 285	202 408	112 446	109 907	2,27
1970	677 035	287 649	222 276	100 358	66 752	1,99
1980	688 732	333 812	264 944	70 100	19 876	1,69
1985	659 052	306 784	259 103	73 737	19 428	1,72
1990	640 637	286 549	250 317	81 163	22 608	1,77
1993	647 123	290 864	246 424	84 505	25 330	1,78
1994	643 799	288 264	244 301	85 162	26 072	1,79
1995	639 610	284 915	242 046	85 761	26 888	1,80
1996	635 034	281 245	240 137	86 177	27 475	1,81
1997	630 472	277 844	238 623	86 101	27 904	1,81
1998	625 392	275 303	236 010	85 964	28 115	1,82
1999	619 641	272 214	233 433	85 569	28 425	1,82
2000	612 627	268 369	230 758	85 025	28 475	1,82
2001	605 322	264 042	228 276	84 521	28 483	1,83
2002	598 917	259 779	227 003	83 789	28 346	1,83
2003	595 027	257 352	226 387	83 113	28 175	1,83

%

Vuosi	100	1	2	3	4–
1950	100	39,2	28,9	15,9	16,1
1960	100	37,4	29,9	16,6	16,2
1970	100	42,5	32,8	14,8	9,9
1980	100	48,5	38,5	10,2	2,9
1985	100	46,5	39,3	11,2	2,9
1990	100	44,7	39,1	12,7	3,5
1993	100	44,9	38,1	13,1	3,9
1994	100	44,8	37,9	13,2	4,0
1995	100	44,5	37,8	13,4	4,2
1996	100	44,3	37,8	13,6	4,3
1997	100	44,1	37,8	13,7	4,4
1998	100	44,0	37,7	13,7	4,5
1999	100	43,9	37,7	13,8	4,6
2000	100	43,8	37,7	13,9	4,6
2001	100	43,6	37,7	14,0	4,7
2002	100	43,4	37,9	14,0	4,7
2003	100	43,3	38,0	14,0	4,7

muutoksessa näkyy synnyttäjien vanheneminen, alle 40-vuotiailla äideillä on aavistuksen verran vähemmän lapsia kussakin ikäryhmässä kuin edellisenä vuonna, yli 40-vuotiailla puolestaan enemmän.

Perheellistymisessä on tapahtumassa kahdensuuntaista kehitystä. Lapsiperheiden lapsimäärä on lievässä kasvussa, mutta toisaalta yhä useammat naiset jäävät lapsettomiksi. Ensisyntyäneisyysluvut antavat viitteitä siitä, että nyky naisista saattaisi jopa yli 20 prosenttia jäädä lapsettomaksi, kun nyt jo hedelmällisyyksiän loppuvaiheessa olevista naisista vain 15 prosenttia on lapsettomia.

Kuvio 7. Lapsiperheiden keskimääräinen lapsiluku äidin iän mukaan vuosina 1985, 1990, 2002 ja 2003

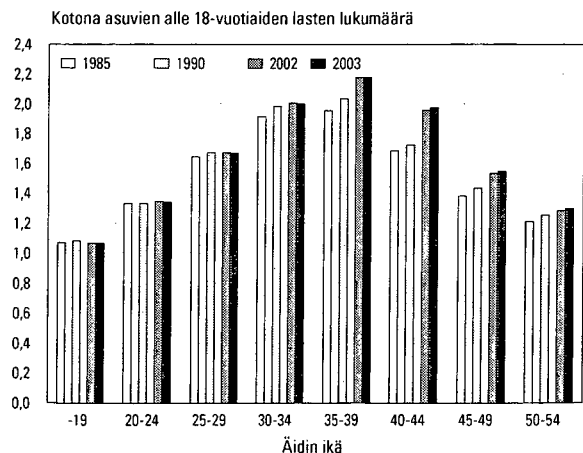

Lapsiperheiden alueelliset erot

Avoparit

Kunnan kaupunkimaisuudella ei näytä olevan merkitystä avoparien osuuteen lapsiperheiden vanhemmista. Avoperheet ovat likimain yhtä yleisiä sekä kaupunkimaisissa, taajaan asutuissa että maaseutumaisissa kunnissa (kuvio 8).

Maakunnittain kuitenkin löytyy selviä eroja (kuvio 9). Etelä- ja Keski-Pohjanmaalla on selvästi vähemmän avopareja kuin maassa keskimäärin. Ahvenanmaa ja Lappi edustavat toista äärilaitaa. Ahvenanmaalla 28 prosenttia lapsiperheistä on avoparien perheitä, Lapissa 21 prosenttia. Myös Kainuussa ja Itä-Uudellamaalla avoparien osuus lapsiperheiden vanhemmista on maan keskimääräistä tasoa selvästi korkeampi.

Kuntatasolla tarkastellen Ahvenanmaan kunnat sijoittuvat avoparien yleisyydessä kärkipäähän. Manner-Suomen kunnista kärjessä on varsinaissuomalainen Houtskari 36 prosentin osuudellaan ja Lapin Savukoski (31 %). Dragsfjärdissä on lapsiperheistä 29 prosenttia avoparien perheitä, Inarissa 28 prosenttia. Manner-Suomessa viiden kärjessä on vain Varsinais-Suomen ja Lapin kuntia.

Suhteellisesti vähiten avopareja on Luodossa (5 %) ja Ullavalla (6 %).

Yksinhuoltajat

Yksinhuoltajuus on huomattavasti yleisempää kaupunkimaisissa kunnissa (23 %) kuin taajaan asutuissa (16 %) tai maaseutumaisissa kunnissa (15 %). Eroa on nimenomaan yksinhuoltajaäitien suhteellisissa osuuksissa. Vastaavasti avioparien lapsiperheitä on kaupunkimaisissa kunnissa suhteellisesti vähemmän kuin maaseutumaisissa kunnissa (kuvio 8).

Yksinhuoltajien perheiden yleisyydessä on myös selvää alueittaista vaihtelua. Maakuntien luvuissa poikkeavat Pohjanmaa, Keski- ja Etelä-Pohjanmaa muista maakunnista perinteisen perheen suuntaan (kuvio 10). Yksinhuoltajia on siellä vähiten (14-15 %).

Uusimaa (23 %) johtaa yksinhuoltajatilastoa Helsingin ansiosta. Päijät-Häme (22 %) on seuraavana. Kuntatasolla yksinhuoltajatilaston kärjessä ovat Helsinki (29 %), Rovaniemi (28 %), Turku ja Utsjoki (27 %).

Suhteellisesti vähiten yksinhuoltajia on Manner-Suomessa Luodossa (4 %) ja Pedersöressä (5 %). Luotoa voitaneen pitää Suomen perherakenteeltaan perinteisimpänä kuntana, koska siellä on sekä yksinhuoltajaperheiden osuus ja avoparien osuus on maan pienin. Siellä on myös maan korkein lapsiperheen keskimääräinen kotona asuvien lasten määrä 2,94. Koko maan keskiarvo on 1,83.

Maakuntien välinen vaihtelu yksinhuoltajien osuudessa johtuu yksinhuoltajaäitien erilaisista osuuksista. Yksinhuoltajaisien osuus lapsiperheiden huoltajista on kaikissa maakunnissa 2-3 prosenttia.

Kuvio 8. Lapsiperheiden perhetyytit tilastollisen kuntaryhmittelyn mukaan 2003

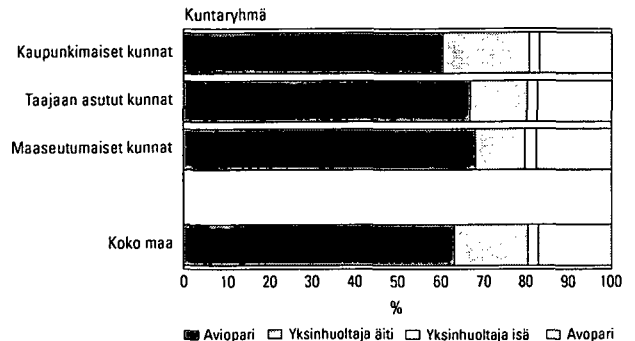

Kuvio 9. Avopariperheiden osuus lapsiperheistä maakunnittain 2003

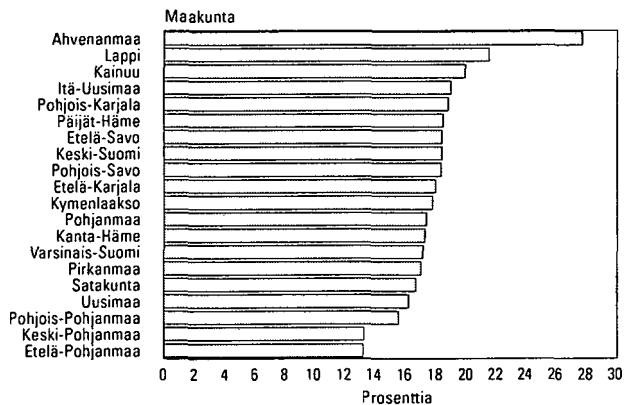

Kuvio 10. Yksinhuoltajaperheiden osuus lapsiperheistä maakunnittain 2003

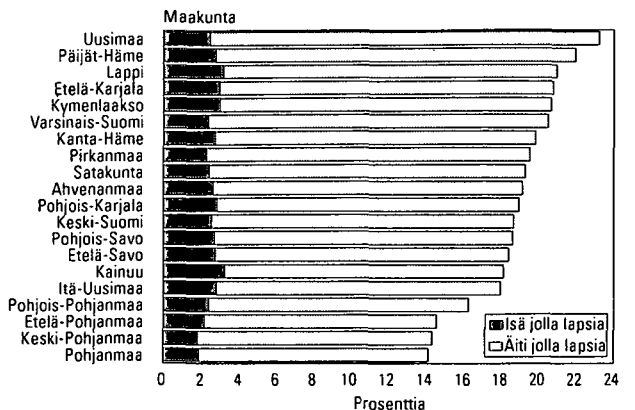

Niin yksinhuoltajaisät kuin -äiditkin ovat nykyään siviilissädyltään enimmäkseen eronneita. Leskiä on miehistä vain joka kymmenes, naisista kahdeskymmenes. Avoliittojen purkautumiset ovat lisänneet naimattomi-

en yksinhuoltajien määrää. Yksinhuoltajaäideistä jo yli kolmannes on naimattomia (taulukko 2, s. 9).

Lapsinäkökulma perheeseen

Perhetyyppi

Lapsiperheitä voidaan tarkastella myös pitämällä yksikönä perheen sijasta lasta. Tulokset ovat tällöin hieman erilaisia. Esimerkiksi 63 prosenttia lapsiperheistä oli avioparien perheitä, mutta 68 prosenttia lapsista asuu avioparien perheissä, koska niissä on keskimäärin enemmän lapsia kuin avoparien ja yksinhuoltajien perheissä. Kahden huoltajan perheessä, eli kun lukuun lisätään avoparienkin lapset, asuu 83 prosenttia alaikäisistä lapsista. Osuus on laskenut seitsemän prosenttiyksikköä vuodesta 1985.

Alle vuoden ikäisistä vauvoista 92 prosenttia asuu kummankin vanhempansa kanssa, 8 prosenttia yksinhuoltajaäidin kanssa (kuvio 11). Yksinhuoltajan kanssa asuvien lasten osuus nousee iän myötä. 17-vuotiaista lapsista jo 18 prosenttia asuu yksinhuoltajaäidin ja 4 prosenttia yksinhuoltajaisän kanssa.

Taulukko 6. 0–17-vuotiaat lapset perhetyypeittäin 1985–2003

	Yhteensä	Aviopari	Avopari	Äiti	Isä
1985	1 136 027	959 580	61 386	102 413	12 648
1990	1 135 686	916 855	91 164	113 184	14 483
1993	1 154 566	890 131	114 171	133 293	16 971
1994	1 152 947	873 721	118 656	142 649	17 921
1995	1 150 562	858 255	125 222	148 706	18 379
1996	1 146 986	843 235	131 809	153 056	18 886
1997	1 142 337	827 684	139 359	155 994	19 300
1998	1 135 233	810 739	145 509	159 077	19 908
1999	1 127 252	793 480	151 773	161 698	20 301
2000	1 116 687	777 447	156 411	162 544	20 285
2001	1 105 988	761 053	161 502	163 061	20 372
2002	1 096 705	748 061	164 954	163 154	20 536
2003	1 090 551	737 763	168 479	163 492	20 817
1985	100	84,5	5,4	9,0	1,1
1990	100	80,7	7,9	10,0	1,3
1993	100	77,1	9,9	11,5	1,5
1994	100	75,8	10,3	12,4	1,6
1995	100	74,6	10,9	12,9	1,6
1996	100	73,5	11,5	13,3	1,6
1997	100	72,5	12,2	13,7	1,7
1998	100	71,4	12,8	14,0	1,8
1999	100	70,4	13,5	14,3	1,8
2000	100	69,6	14,0	14,6	1,8
2001	100	68,8	14,6	14,7	1,8
2002	100	68,2	15,0	14,9	1,9
2003	100	67,7	15,4	15,0	1,9

Kuvio 11. Lapset perhetyyppin ja iän mukaan 2003, suhteellinen jakauma

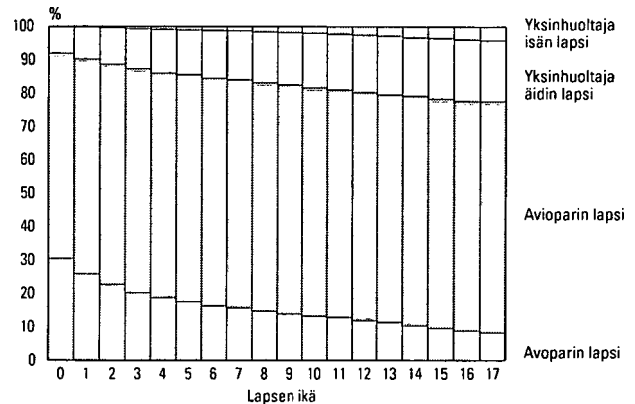

Sisarukset

Vaikka 43 prosenttia lapsiperheistä oli vuoden 2003 lopussa yksilapsisia, oli perheiden lapsista samanaikaisesti ainoita lapsia vain 24 prosenttia. Näistä lapsista useilla ainoana lapsena olo on vain tilapäistä, sillä osa tulee saamaan sisaruksen myöhemmin. Osalla vanhempi sisarus on jo täyttänyt 18 vuotta tai muuttanut pois kotoa.

Vuoden 2003 lopussa 42 prosenttia lapsista eli yhden sisaruksen kanssa ja peräti 35 prosentilla lapsista oli ainakin kaksi sisarusta kotonaan. Vuonna 1985 vain 27 prosentilla lapsista oli vähintään kaksi sisarusta kotona.

Kuvio 12. Lapset iän ja perheen alle 18-vuotiaiden lasten määrän mukaan 2003

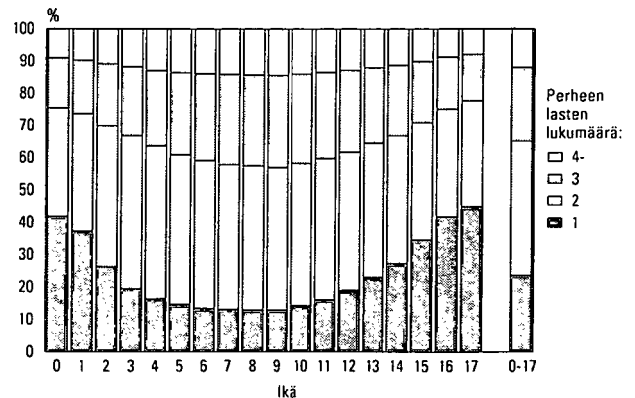

Perhetilastojen poikkileikkauksellisuus havainnollistuu kuviossa 12. Siinä on perheiden lapset iän ja perheen lapsiluvun mukaan. Tässä ainoita lapsia määriteltäessä on otettu huomioon perheen kotona asuvat alle 18-vuotiaat lapset. 0-vuotiaista ainoita lapsia on 42 prosenttia, eli he ovat perheidensä esikoisia. Alhaisimmillaan ainoiden lasten osuus ikäluokasta on 9-vuotiailla, heistä 12,9 prosenttia on ainoita lapsia.

Esikoisen ollessa 9-vuotias on perheeseen ilmeisesti jo viimeistään syntynyt toinenkin lapsi. Toisaalta vanhempi sisarus on harvemmin täyttänyt 18 vuotta. Kun voidaan olettaa, että osalle 9-vuotiaista syntyy vielä sisarus ja osalla on jo kotoa lähtenyt sisarus, voidaan päätellä, että noin 10 prosenttia lapsista jää lopullisesti ainokaiseksi. Samaan tulokseen päädytään laskettaessa lapsimääriä taulukosta, jossa ovat kaikki Suomen naiset synnyttettyjen lasten määrän mukaan.

Kuviosta 12 näkyy myös, että 8–9-vuotiailla perhe on suurimmillaan. 43 prosenttia heistä asuu perheissä, joissa on kolme tai useampia alaikäistä lasta.

Uusperheiden lapset

Uusperheissä kasvaa kaikkiaan 104 000 alle 18-vuotiaasta lasta (10 % kaikista lapsista). Näistä on puolisoitten yhteisiä lapsia 31 600, eli lapsi on syntynyt perheeseen, jossa ennestään on vain äidin ja/tai vain isän lapsia. Uusperheistä 45 prosenttia on sellaisia, että perheeseen on syntynyt myös yhteisiä lapsia. Varsinaisia uusperheen lapsia, eli lapsia, jotka ovat saaneet uuden sosiaalisen vanhemman on 72 300 (7 % kaikista lapsista). Näistä lapsista 63 100 on äidin perheeseen tuomia lapsia ja 9 200 isän.

Lasten kotoalähtö

Lasten kotoalähdöstä on vaikeaa saada tarkkaa kuvaa, koska aikaisemmin opiskelijoita ei otettu vakituisesti asumaan opiskelupaikkakunnille. He olivat virallisesti kirjoilla vanhempiensa luona. Vuoden 1994 kesäkuussa astui voimaan uusi laki, joka oikeuttaa jokaisen valitsemaan virallisen asuinkuntansa. Osa opiskelijoista käyttää tätä oikeutta.

Taulukko 7. Lapset perheen alaikäisten lasten määrän mukaan 1985–2003

	Yhteensä	1	2	3	4-
1985	1 136 027	306 784	518 206	221 211	89 826
1990	1 135 751	286 529	500 680	243 504	105 038
1993	1 154 566	290 864	492 848	253 515	117 339
1994	1 152 947	288 264	488 602	255 486	120 595
1995	1 150 562	284 915	484 092	257 283	124 272
1996	1 146 986	281 245	480 274	258 531	126 936
1997	1 142 337	277 844	477 246	258 303	128 944
1998	1 135 233	275 303	472 020	257 892	130 018
1999	1 127 252	272 214	466 866	256 707	131 465
2000	1 116 687	268 369	461 516	255 075	131 727
2001	1 105 988	264 042	456 552	253 563	131 831
2002	1 096 705	259 779	454 006	251 367	131 553
2003	1 090 551	257 352	452 774	249 339	131 086
1985	100	27,0	45,6	19,5	7,9
1990	100	25,2	44,1	21,4	9,2
1993	100	25,2	42,7	22,0	10,2
1994	100	25,0	42,4	22,2	10,5
1995	100	24,8	42,1	22,4	10,8
1996	100	24,5	41,9	22,5	11,1
1997	100	24,3	41,8	22,6	11,3
1998	100	24,3	41,6	22,7	11,5
1999	100	24,1	41,4	22,8	11,7
2000	100	24,0	41,3	22,8	11,8
2001	100	23,9	41,3	22,9	11,9
2002	100	23,7	41,4	22,9	12,0
2003	100	23,6	41,5	22,9	12,0

Jo ennen lainmuutosta vuodesta 1985 vuoteen 1993 vanhempiensa kotona kirjoilla olevien prosenttiosuus nuorisosta putosi jyrkästi. Myös sen jälkeen viime vuosien aikana on kotona kirjoilla olevien osuus edelleen laskenut, tosin nyt vain prosentin kymmenyksiiä.

Tytöt lähtevät kotoa aikaisemmin kuin pojat. Varusmiespalvelus on osaltaan synnä poikien kotona asumiseen, mutta ero on liian suuri selittyäkseen pelkästään sillä.

Nykyään jo 65 prosenttia tytöistä on lähtenyt kotoa 20-vuotiaana, pojista vain 37 prosenttia.

Suomessa on 69 000 henkilöä, jotka ovat täyttäneet 30 vuotta ja ovat perheessään lapsen asemassa. Näistä 55 000 eli neljä viidestä on miehiä. Tällaisten henkilöiden määrä on laskenut edeltävään vuoteen verrattuna.

Taulukko 8. Vanhempiensa luona asuvat 20–24-vuotiaat nuoret 1985–2003

	20–24-vuotiaita			Asui vanhempiensa luona			Vanhempiensa luona asuvien osuus kaikista %		
	Yhteensä	Pojat	Tytöt	Yhteensä	Pojat	Tytöt	Yhteensä	Pojat	Tytöt
1985	377 267	192 738	184 529	203 186	126 280	76 906	53,9	65,5	41,7
1990	343 608	175 039	168 569	165 754	103 971	61 783	48,2	59,4	36,7
1993	306 405	156 736	149 669	140 852	88 006	52 846	46,0	56,1	35,3
1994	303 187	154 838	148 349	132 564	83 017	49 547	43,7	53,6	33,4
1995	305 051	156 008	149 043	126 448	79 642	46 806	41,5	51,0	31,4
1996	310 629	159 086	151 543	122 990	77 780	45 210	39,6	48,9	29,8
1997	317 870	162 473	155 397	120 672	76 938	43 734	38,0	47,4	28,1
1998	326 044	166 533	159 511	117 593	75 307	42 286	36,1	45,2	26,5
1999	328 066	167 606	160 460	113 241	72 946	40 295	34,5	43,5	25,1
2000	327 230	167 084	160 146	109 510	70 895	38 615	33,5	42,4	24,1
2001	325 599	166 249	159 350	103 303	67 550	35 753	31,7	40,6	22,4
2002	327 262	167 305	159 957	102 493	67 743	34 750	31,3	40,5	21,7
2003	330 871	169 099	161 772	102 295	67 634	34 661	30,9	40,0	21,4

Kuvio 13. 18–30-vuotiaat nuoret perheeseen mukaan 2003

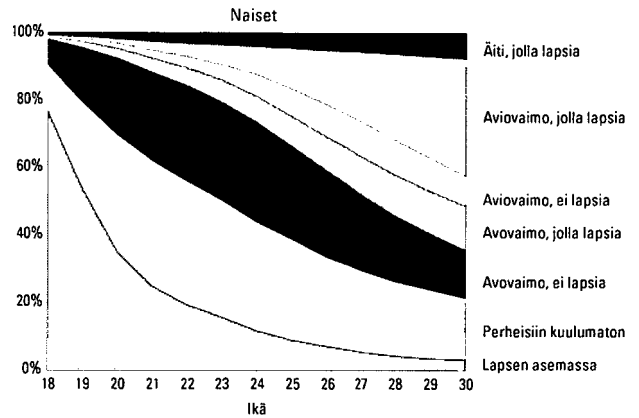
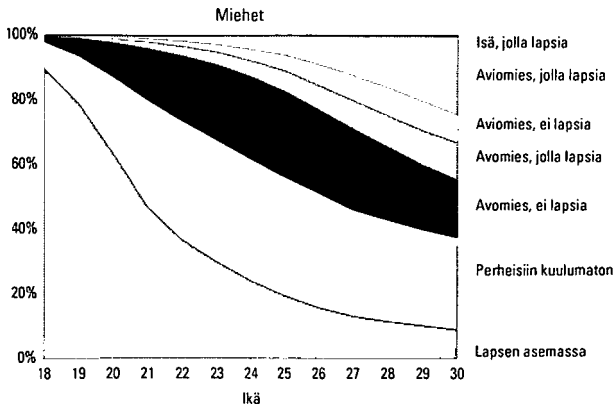

Asuntokunnat

Suomessa oli vuoden 2003 lopussa 2 378 000 asuntokuntaa. Asuntokunnan muodostavat kaikki samassa asunnossa vakituisesti asuvat henkilöt. Laitoksissa vakituisesti asuvat eivät muodosta asuntokuntaa, eikä heitä lasketa asuntoväestöön. Eivät myöskään henkilöt, joiden asunto ei täytä asunnon määritelmää (kts. käsitteet).

Asuntokuntien määrä on kasvanut 24 000 edellisestä vuodesta, kasvu on lähes sama kuin edellisellä vuonna. Kuten ennenkin vain yhden ja kahden hengen asuntokuntien määrä on lisääntynyt, muiden vähentynyt.

Nykyään eniten on yhden hengen asuntokuntia. Vuoden 1975 väestölaskennassa oli vielä eniten kahden hengen asuntokuntia. Jo seuraavassa väestölaskennassa 1980 oli eniten yhden hengen asuntokuntia. Yhden hengen asuntokuntia on 39 prosenttia ja kahden hengen 32 prosenttia kaikista asuntokunnista, eli suurempien asuntokuntien osuudeksi jää 29 prosenttia.

Asuntokuntia voidaan tarkastella myös väestön näkökulmasta, kuinka moni suomalainen asuu minkäkin suuruudessa asuntokunnassa. Yksinasuvien osuus koko väestöstä on kasvanut 15 vuoden takaisesta 11 prosentista nykyiseen 18 prosenttiin. Eniten (30 %) väestöä asuu kahden hengen asuntokunnissa. Kahdestaan asuvien osuus on myös nopeimmin kasvamassa. Eniten kahden hengen asuntokunnissa asuvia on 55–74-vuotiaiden ikäryhmissä, eli lapset ovat jo maailmalla ja kummatkin puolisoit vielä hengissä.

Kaiken kaikkiaan naiset asuvat useammin yksin kuin miehet. 15 vuotta täyttäneistä naisista 24 prosenttia asuu yksin, miehistä 19 prosenttia. Yksin asuminen jakautuu iän suhteen hieman erilailla. Muutos on

Kuvio 14. Asuntokunnat koon mukaan 1990–2003

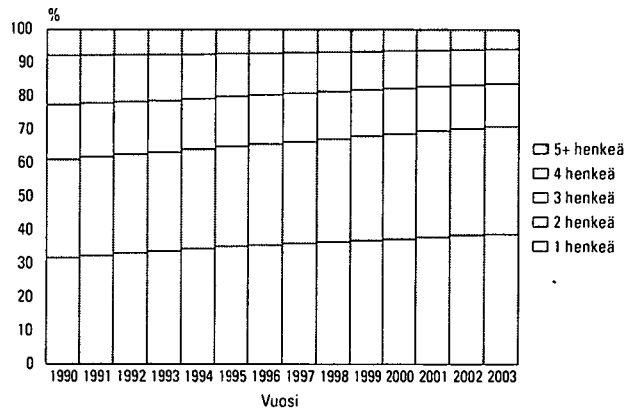

Kuvio 15. Asuntokuntaväestö asuntokunnan koon mukaan 1990–2003

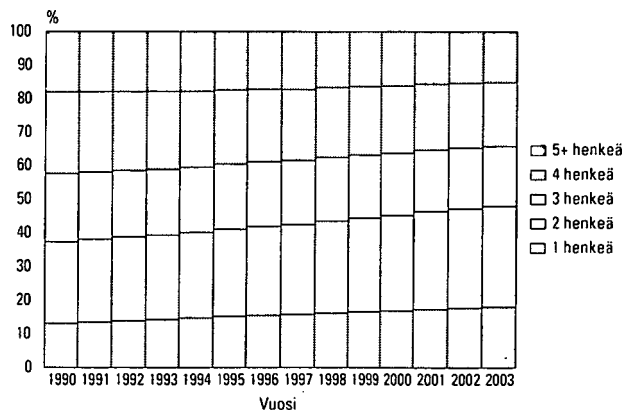

rajuinta naisten elämäkaarella. Nuorena asutaan yksin, samoin kaikkein todennäköisimmin vanhana. Keski-ikäisistä naisista noin 10 prosenttia asuu yksin. Nuorista miehistä neljäsosa asuu yksin, keski-ikäisistä aina eläkeikään noin 19 prosenttia asuu yksin. Miesten suurempaa yksinasumista selittää nykyisin lisääntyneet avioerot. Erossa lapset jäävät yleensä äidille ja isästä tulee ainakin väliaikaisesti yksin asuva. Vanhimmissa miehistä kolmasosa asuu yksin.

Kun verrataan yksinasumista vuonna 1990 olleeseen tilanteeseen, havaitaan, että nimenomaan keski-ikäisten miesten yksinasuminen on yleistynyt voimakkaasti. Samoin myös vanhojen miesten ja naisten. Määrällisesti suurin yksinasuvien ikäluokka on 78-vuotiaat naiset.

Kuvio 16. Yksin asuvien miesten ja naisten osuus ikäluokasta 1990 ja 2003

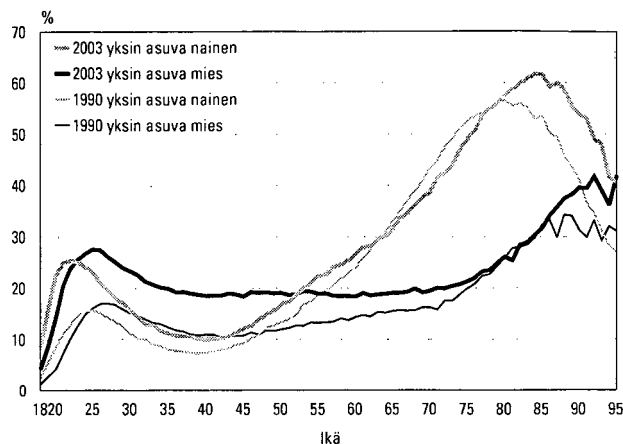

Taulukko 9. Asuntokunnat henkilöluvun mukaan 1960–2003

Vuosi	Asuntokuntia yhteensä	Asuntokunnan henkilöluku							Henkilöitä asuntokunnissa	Asuntokunnan keskipakko
		1	2	3	4	5	6	7+		
1960	1 204 385	188 995	245 921	229 824	211 473	141 526	84 147	102 499	4 396 398	3,34
1970	1 420 723	288 970	323 640	284 336	252 696	140 089	69 293	61 699	4 540 945	2,99
1980	1 781 771	482 476	457 667	345 769	313 626	118 678	40 681	22 874	4 708 299	2,64
1985	1 887 710	532 094	514 825	347 127	324 365	117 290	33 895	18 114	4 839 696	2,56
1990	2 036 732	646 229	597 928	332 295	300 429	112 714	30 596	16 541	4 927 430	2,42
1991	2 065 937	668 967	610 619	330 233	295 614	112 748	30 880	16 876	4 954 736	2,40
1992	2 094 204	693 825	619 098	327 772	292 377	112 853	31 160	17 119	4 979 734	2,38
1993	2 119 691	716 052	625 489	326 651	289 750	112 800	31 564	17 385	5 005 068	2,36
1994	2 148 527	740 837	638 086	324 803	283 846	111 606	31 636	17 713	5 018 035	2,34
1995	2 180 934	766 636	652 608	323 921	278 102	110 370	31 616	17 681	5 040 600	2,31
1996	2 198 791	781 901	663 929	321 986	273 089	109 386	31 226	17 274	5 041 451	2,29
1997	2 221 191	799 337	676 422	320 379	268 762	107 911	30 966	17 414	5 053 929	2,28
1998	2 247 206	819 418	692 650	317 842	263 628	106 126	30 505	17 037	5 063 690	2,25
1999	2 272 910	839 316	708 112	315 633	258 656	104 556	29 872	16 765	5 073 947	2,23
2000	2 295 386	856 746	722 437	312 646	254 707	103 339	29 328	16 183	5 081 354	2,21
2001	2 329 343	882 559	741 726	310 149	250 254	101 232	28 364	15 059	5 094 986	2,19
2002	2 354 082	903 440	753 595	307 241	247 433	99 986	27 775	14 612	5 106 299	2,17
2003	2 378 079	923 236	766 068	303 554	244 537	99 115	27 158	14 411	5 118 759	2,15
Muutos 2002–2003	23 997	19 796	12 473	-3 687	-2 896	-871	-617	-201	12 460	-0,02
1960	100	15,7	20,4	19,1	17,6	11,8	7,0	8,5		
1970	100	20,3	22,8	20,0	17,8	9,9	4,9	4,3		
1975	100	24,0	25,0	20,6	17,4	7,7	3,2	2,0		
1980	100	27,1	25,7	19,4	17,6	6,7	2,3	1,3		
1985	100	28,2	27,3	18,4	17,2	6,2	1,8	1,0		
1990	100	31,7	29,4	16,3	14,8	5,5	1,5	0,8		
1991	100	32,4	29,6	16,0	14,3	5,5	1,5	0,8		
1992	100	33,1	29,6	15,7	14,0	5,4	1,5	0,8		
1993	100	33,8	29,5	15,4	13,7	5,3	1,5	0,8		
1994	100	34,5	29,7	15,1	13,2	5,2	1,5	0,8		
1995	100	35,2	29,9	14,9	12,8	5,1	1,4	0,8		
1996	100	35,6	30,2	14,6	12,4	5,0	1,4	0,8		
1997	100	36,0	30,5	14,4	12,1	4,9	1,4	0,8		
1998	100	36,5	30,8	14,1	11,7	4,7	1,4	0,8		
1999	100	36,9	31,2	13,9	11,4	4,6	1,3	0,7		
2000	100	37,3	31,5	13,6	11,1	4,5	1,3	0,7		
2001	100	37,9	31,8	13,3	10,7	4,3	1,2	0,6		
2002	100	38,4	32,0	13,1	10,5	4,2	1,2	0,6		
2003	100	38,8	32,2	12,8	10,3	4,2	1,1	0,6		

Laatuseloste

Tilastotietojen relevanssi

Perusaineistona on Väestörekisterikeskuksen väestötietojärjestelmästä saatu 31.12.2003 Suomessa vakituisesti asunut väestö.

Väestörekisterikeskus ja maistraatit pitävät yllä Suomen väestötietojärjestelmää. Suomen viimeinen henkikirjoitus tehtiin 1.1.1989. Sen jälkeen väestötietojärjestelmää on päivitetty muutosilmoituksin. Väestötietojärjestelmään tallennettavat tiedot määrittelee väestötietolaki (11.6.1993/507). Päättyneen vuoden väestönmuutosilmoituksia odotetaan tammikuun vii-

meiseen päivään (laki väestötietolain 18 §:n muuttamisesta 24.11.1995). Väestörekisterikeskus toimittaa Tilastokeskukselle helmikuun alussa vuodenvaihteen väestön tiedot.

Tilastokeskuksen tehtävänä on laatia yhteiskuntaoloja koskevia tilastoja (Laki tilastokeskuksesta 24.1.1992/48). Näihin kuuluvat myös perhetilastot. Tilastokeskuksen työjärjestys määrittää Henkilötilastot perhetilastojen tekijäksi (Tilastokeskuksen työjärjestys, TK-00-1756-01).

Käsitteet

Asunto

Asunnolla eli asuinhuoneistolla tarkoitetaan keittiöllä, keittokomerolla tai keittotilalla varustettua yhden asuinhuoneen tai useampia asuinhuoneita käsittävää, ympärivuotiseen asumiseen tarkoitettua kokonaisuutta, jonka huoneistoala on vähintään 7 m². Jokaisella asunnolla on oltava oma välitön sisäänkäyntinsä. Sisäänkäynniksi luetaan esim. omakotitaloissa erillinen ns. ulkoveranta (eteinen). Mikäli käynti asuinhuoneistokokonaisuuteen tapahtuu toiseen asuinhuoneistoon varsinaisesti kuuluvien tilojen läpi, ei edellistä pidetä erillisenä asuinhuoneistona, vaan nämä kokonaisuudet muodostavat yhden asuinhuoneiston.

Asuntokunta

Asuntokunnan muodostavat kaikki samassa asuinhuoneistossa vakinaisesti asuvat henkilöt. Väestötietojärjestelmän mukaan vakinaisesti laitoksissa kirjoilla olevat, asunnottomat, ulkomailla ja tietymättömissä olevat henkilöt eivät muodosta asuntokuntia. Asuntolarakennuksiksi luokitelluissa rakennuksissa asuvat henkilöt, joiden asunto ei täytä asuinhuoneiston määritelmää, eivät muodosta asuntokuntia.

Asuntoväestö

Asuntoväestöön kuuluvat väestötietojärjestelmän mukaan vuoden lopussa varsinaisissa asunnoissa vakinaisesti asuvat henkilöt. Laitoksissa vakinaisesti kirjoilla olevat, asuntoloissa ja ulkomailla asuvat sekä asunnottomat henkilöt eivät kuulu asuntoväestöön. Ne asuntolarakennuksiksi luokitelluissa rakennuksissa asuvat henkilöt, joiden asunto ei täytä asunnon määritelmää, eivät kuulu asuntoväestöön.

Perheiden perusväestö poikkeaa asuntoväestöstä siten, että siihen lasketaan kuuluvaksi myös asuntoloissa asuvat.

Avopari

Avoparit on muodostettu samassa asunnossa vakituisesti asuvista 18 vuotta täyttäneistä, eri sukupuolta olevista puolisoittomista henkilöistä, jos heidän ikäeronsa on alle 16 vuotta eivätkä he ole sisaruksia. Mikäli parilla on yhteinen lapsi, eivät nämä säännöt päde. Samaa sukupuolta olevia yhdessä asuvia henkilöitä ei päätellä avopareiksi. Vain rekisteröidyt parisuhteet tilastoidaan.

Lapsi

Lapseksi perhetilastossa katsotaan vanhempiansa kanssa asuvat

- biologiset lapset
- ottolapset sekä
- toisen puolison biologiset lapset ja ottolapset

Lapsiksi ei luokitella kasvattilapsia eikä pelkän huoltosuhteen perusteella.

Vuoden 1990 jälkeen lapsen määrittely on muuttunut siten, että lapseksi luokitellaan vanhempiansa kanssa asuva henkilö siviilisäädystä riippumatta, ellei hänellä itsellään ole asuntokunnassa puolisoa tai lapsia. Vuonna 1990 lapsen asemaan luokiteltiin vain naimattomat henkilöt. Eli tuolloin vanhempiansa luona asuva leski tai eronnut luokiteltiin perheeseen kuulumattomaksi, vuodesta 1992 lähtien hän kuuluu perheeseen.

Lapsiluku

Lapsiluku on perheen kotona asuvien perheasemaltaan lapsen asemassa olevien määrä.

Lapsiperheen lapsiluvulla tarkoitetaan kotona asuvien alle 18-vuotiaiden lasten määrää.

Lapsiperhe

Lapsiperhe on perhe, johon kuuluu vähintään yksi kotona asuva alle 18-vuotias lapsi.

Mies

Taulukoitaessa rekisteröityjä parisuhteita yhdessä avio- tai avoparien kanssa miehellä tarkoitetaan rekisteröidyn parin vanhempaa puolisoa.

Perhe

Perheen muodostavat yhdessä asuvat avio- tai avoliitossa olevat tai parisuhteensa rekisteröineet henkilöt ja heidän lapsensa, jompikumpi vanhemmista lapsineen sekä avio- ja avopuolisot sekä parisuhteensa rekisteröineet henkilöt, joilla ei ole lapsia.

Samaa sukupuolta olevat henkilöt ovat voineet 1.3.2002 lähtien rekisteröidä parisuhteensa.

Asuntokunnissa asuvat perheen ulkopuoliset henkilöt, vaikka olisivat perheen sukulaisia, eivät kuulu perheväestöön, elleivät muodosta omaa perhettä. Yhdessä asuvat sisarukset tai serkukset eivät ole perhe, eivätkä kuulu perheväestöön. Yksin tai samaa sukupuolta olevan henkilön kanssa asuvat ihmiset eivät kuulu perheväestöön.

Asuntoloissa asuvat perheet kuuluvat perheväestöön. Sen sijaan laitoksissa kirjoilla olevista henkilöistä ei muodosteta perheitä.

Perheessä voi olla korkeintaan kaksi perättäistä sukupolvea. Jos asuntokunnassa on useampia sukupolvia, perhe muodostetaan nuorimmasta sukupolvesta lähtien. Näin esim. lapsensa perheen kanssa asuva anoppi tai appi jää perheeseen kuulumattomaksi, ellei yhdessä asu myös puoliso, jolloin vanha pariskunta muodostaa oman erillisen perheen.

Lapsiperheitä ovat perheet, joissa kotona asuu vähintään yksi alle 18-vuotias lapsi.

Perheasema

Perheenjäsenet ryhmitellään perheaseman mukaan seuraavasti:

- aviopuoliso, ei lapsia
- aviopuoliso, jolla lapsia
- avopuoliso, ei lapsia
- avopuoliso, jolla lapsia
- rekisteröidyn parisuhteen puoliso, ei lapsia
- rekisteröidyn parisuhteen puoliso, jolla lapsia

- isä/äiti ilman puolisoa
- lapsi

Lapsiksi perhetilastossa katsotaan iästä riippumatta vanhempiensa kanssa asuvat omat lapset tai puolison biologiset lapset tai ottolapset, mutta ei kasvattilapsia tai huollettavia lapsia.

Perheellinen

Perheellinen mies on avio- tai avopuoliso, isä, jolla on lapsia sekä rekisteröidyn miesparin kummatkin puolisot.

Perheellinen nainen on avio- tai avopuoliso, äiti, jolla on lapsia sekä rekisteröidyn naisparin kummatkin puolisot.

Perhetyyppi

Perheet ryhmitellään seuraaviin tyyppeihin:

- aviopari ilman lapsia
- avopari ilman lapsia
- aviopari ja lapsia
- avopari ja lapsia
- rekisteröity miespari ilman lapsia
- rekisteröity miespari ja lapsia
- rekisteröity naispari ilman lapsia
- rekisteröity naispari ja lapsia
- äiti ja lapsia
- isä ja lapsia

Ilman lapsia tarkoittaa paria, jolla ei ole koskaan ollut lapsia tai jonka lapset eivät asu enää vanhempiensa kanssa. "Avio- ja avopari ja lapsia" sisältää paitsi parit, joilla on yhteisiä lapsia myös parit, joiden lapset eivät ole yhteisiä.

Rekisteröidyssä parisuhteessa olevat on tietosuojasyistä luokiteltu kunnittaisissa taulukoissa yhteen avioliittojen kanssa.

Uusperhe

Uusperheessä on alle 18-vuotias vain toisen puolison lapsi. Perheen kaikki lapset eivät ole puolisoitten yhteisiä.

Vaimo

Taulukoitaessa rekisteröityjä parisuhteita yhdessä avio- tai avoparien kanssa vaimolla tarkoitetaan rekisteröidyn parin nuorempaa puolisoa.

Tilastotutkimuksen menetelmäkuvaus

Tietokoneohjelma luokittelee henkilöt heidän vakituisen asuinpaikkansa tunnuksen mukaan asuntokunniksi. Jokaisen asunnossa vakituisesti asuvan henkilön tiedueella on vanhempien, puolison ja kaikkien lasten henkilötunnukset. Näitä vertailemalla ohjelma muodostaa perheet.

Ennen vuotta 1990 avoparit päätettiin vain puolisoitten yhteisten lasten perusteella. Nyt käytössä oleva uusittu ohjelma päättelee avioparien muodostamisen jälkeen asunnossa mahdollisesti asuvista puolisoittomista, vähintään 18-vuotiaista, eri sukupuolta olevista henkilöistä avoparin, jos he eivät ole sisaruksia ja heidän ikäeronsa on korkeintaan 15 vuotta. Puolisoi-

den iälle eikä ikäerolle aseteta rajoituksia, jos heillä on yhteinen lapsi.

Avopariksi päätellään siten esimerkiksi entisten kättilöiden mukainen yksinhuoltajaäiti, jonka luona asuu sopivan ikäinen mies. Samoin nyt muodostetaan perheen tyttärestä ja mahdollisesta perheen kanssa asuvasta sopivan ikäisestä miehestä avopari.

Perheiden päättelyä hankaloittaa se, että väestötietojärjestelmä ei kerro onko perheen kanssa asuva henkilö alivuokralainen. Suomessa oli vuoden 1990 väestölaskennan luotettavuustutkimuksen mukaan tuolloin

Tietojen oikeellisuus ja tarkkuus

Suomen perhetilastoja on etuoikeutetussa asemassa, kun käytettävissä on väestötietojärjestelmä, jossa jokaisella ihmisellä on henkilötunnuksen lisäksi kotipaikkatunnus, joka kertoo, missä asunnossa henkilö asuu. Perhetilastot voidaan laatia koko väestöstä vuosittain, nopeasti ja rasittamatta ihmisiä kalliilla kyselyillä. Näin voidaan Suomen lisäksi tehdä toistaiseksi vain Tanskassa.

Perheiden päättely väestötietojärjestelmästä aiheuttaa ongelmia lähinnä kahdessa suhteessa:

1. Perheeksi voidaan yhdistää vain henkilöt, jotka ovat ns. kirjoilla samassa asunnossa.
2. Avoparit (avioliitonkaltainen suhde) joudutaan päättelemään.

1. Kansainvälisten käsitteenmääritysten mukaan perhe voidaan muodostaa myös virallisen asuinpaikan mukaan, kuten Suomessa tehdään. Kuitenkin perheet, joissa esimerkiksi toinen puolisoista on työn takia kirjoilla toisella paikkakunnalla, vaikka oleskeleekin viikonloput ja lomamatkat muun perheen kanssa, eivät tule tilastoihin täydellisinä. Samoin pariskunta voi asua yhdessä, vaikka toinen on edelleen kirjoilla jossain muualla, vaikkapa edellisen puolison luona.

Suomessa valtaosa ihmisistä kuitenkin asuu siellä, missä on kirjoillakin. Yleisesti ottaen Väestötietokeskuksen väestötietojärjestelmää voidaan pitää henkilöiden suhteen erittäin kattavana. Jotta henkilö saa henkilötunnuksen, on hänet kirjattava väestötietojärjestelmään. Eläminen Suomessa ilman henkilötunnusta on käytännöllisesti katsoen mahdotonta. Laillinen työsäkäynti, pankkitilin avaaminen, asioiminen viranomaisten kanssa jne. edellyttää henkilötunnusta. Voidaan olettaa, ettei Suomessa ole merkittäviä määriä esim. yli vuoden kestäviä jaksoja 'pimeää' työtä tekeviä henkilöitä, joille palkka maksetaan käteisellä. Vähintään vuoden mittaiseksi tarkoitettu oleskelu on edellytys Suomen väestöön kirjautumiseen.

Väestötietojärjestelmää on pidetty yllä henkikirjotuksen lakkauttamisen jälkeen vuodesta 1989 pelkätään väestömuutosilmoituksin. Näiden oikeellisuudesta kertoo väestötietojärjestelmästä tehty osoitteiden luotettavuustutkimus.

alle 20 000 alivuokralaista. Niinpä tapauksia, joissa alivuokralainen päätellään vuokranantajan avopuolisoksi ei voi olla huomattavaa määrää. Edellytyksenä on, että alivuokralainen on sopivan ikäinen ja vastakkaista sukupuolta kuin puolisoiton vuokranantaja.

Jos mahdollisia ehdokkaita avopuolisoksi on useampia, ohjelma valitsee puolisoiksi iältään lähinnä olevan henkilön. Avopareja aletaan päätellä korkeintaan neljästä puolisoittomasta henkilöstä.

Laitoksessa vakituisesti asuvista ei muodosteta perheitä.

Väestötietokeskus teettää vuosittain Tilastokeskuksella otantatutkimuksen osoitetietojen oikeellisuudesta. Noin 10 000 hengeltä tiedustellaan, onko heidän osoitteensa väestötietojärjestelmässä oikea. Vuoden 2003 tutkimuksessa vastanneista 99,0 prosentilla tieto oli oikein. Tutkimuksen kato oli 9,5 prosenttia. Kadon osalta osoitteet pyrittiin tarkistamaan muista lähteistä. Katoon kuuluvista henkilöistä 76,5 prosentilla osoite pystyttiin toteamaan oikeaksi, 3,6 prosentilla vääräksi ja 19,9 prosentilla tietoa ei voitu tarkistaa. Kun selvitetyn kadon osalta tiedot lisättiin haastateltujen aineistoon, saatiin oikeiden osoitteiden osuudeksi 98,9 prosenttia. Lopullisesti selvittämättä jääneiden katoon kuuluvien osuus alkuperäisestä otoksesta oli 2,1 prosenttia.

Kunnallisvaalien yhteydessä ulkomaalaisten äänioikeusilmoitusten palautukset paljastavat yleensä noin 1 000 henkeä, jotka ovat muuttaneet maasta ilmoitusta tekemättä ja ovat siten olleet edelleen tilastoituna väestöön. Väestötietokeskus poistaa heidät väestötietojärjestelmän maassa asuvasta väestöstä ennen seuraavaa vuodenvaihdetta.

Nuorten osalta tilanne on toisaalta parantunut uuden kotikuntalain myötä. Nyt opiskelija voi muuttaa kirjansa opiskelupaikkakunnalle, toisin kuin ennen.

2. Avoliitonkaltaisen suhteen päättelemisen väestötietojärjestelmästä on ongelmallisempaa. Vaihtoehtona on jättää lapsettomat avoparit kokonaan tilastoinnin ulkopuolelle ja yhdistää avopareja vain yhteisten lasten avulla. Kun tilastoilla kuitenkin on tarkoitus kuvata yhteiskuntaa mahdollisimman totuudenmukaisesti, ollaan varmaankin lähempänä totuutta päättelemällä avopareja yhteisen osoitteen perusteella kuin jättämällä heidät tilastojen ulkopuolelle. Kaikista yhdessä asuvista pariskunnista nykyään jo 23 prosenttia on avopareja.

Ohjelma varmastikin päättelee olemattomia avopareja, toisaalta se jättää alle 18-vuotiaat avoparit päättelemättä, samoin ne avoparit, joiden ikäero on yli 15 vuotta. Ohjelman päättelemien avoparien määrä oli kuitenkin hyvin lähellä niitä lukuja, joita haastattelututkimuksissa oli saatu ennen päätelyn aloittamista.

Vuoden 1989 avoparit saatiin vielä erillisellä haastattelututkimuksella. Haastattelun kohteena olivat henkilöt, eivät perheet. Kysymys esitettiin vain henkilöille, joiden siviilisääty ei ollut 'naimisissa'. Otoksesta arvioitiin Suomessa olevan 372 000 avoliitossa asuvaa 15–64-vuotiaasta henkilöä. Seuraavan vuoden perhetilaston osoitteen mukaan päätellyksi 18–64-vuotiaiksi avoliitossa asuviksi saatiin 370 000 henkilöä, joista tosin osa on siviilisäädyltään naimisissa olevia. Otosten mukaan avoliitossa asuvien määrä kasvoi 80-luvun lopulla noin 20 000 hengellä vuosittain.

Ottaen huomioon eroavaisuudet ikärajoissa ja siviilisäädyn merkityksessä avoparipäätelyssä, voidaan todeta perhetilastoihin pääteltävien avoparien määrän olevan hieman otoksilla mitattua todellisuutta pienemmän. Avoparien päätely antaa kuitenkin riittävän hyvän kuvan yhteiskunnan perherakenteesta. Näin voidaan seurata, mihin suuntaan kehitys on menossa ja tarkastella eri perhetyyppisiä suurempina ryhminä. Yksilötason päätelmien teossa näistä pariskunnista on kuitenkin oltava varovainen.

Tietojen ajantasaisuus ja oikea-aikaisuus

Tilastokeskus päivää vuodenvaihteen väestö- ja perhetilastot vuoden viimeiselle päivälle. Aluejakona on vuodesta 1999 lähtien käytetty seuraavan vuoden ensimmäisen päivän aluejakoa. Näin ollen kunnat, jotka

yhdistyvät vuoden ensimmäisenä päivänä on tilastoitu yhteen jo edellisen vuoden viimeisen päivän tilastoihin. Vuodenvaihteen tilastot voidaan tarvittaessa tuottaa myös kuntajaolla ennen yhdistymistä.

Tietojen saatavuus ja läpinäkyvyys

Ensimmäiset perhetilastot on saatavilla vuoden 1950 ja 1960 väestölaskennoista. Vuodesta 1970 lähtien väestölaskentoja on tehty viiden vuoden välein. Lisäksi vuosina 1977, 1978, 1982, 1984 ja 1987 on julkaistu perhetietoja. Vuodesta 1992 perhetilastoja on tehty vuosittain. Perhejulkaisu on tehty vuosittain vuodesta 1994.

Väestölaskentavuosina perheille on yhdistelty tietoja työssäkäymisestä, tuloista asumisesta jne. Muina vuosina saatavilla on pelkästään perheiden demografisia tietoja.

Avoliitossa elävistä tehtiin vuosina 1980–1989 vuosittain työvoimatutkimuksen yhteydessä noin 10 000 henkilön otokseen perustuva katsaus.

Vuodesta 1870 vuoteen 1930 tehtiin kymmen-vuosittain suurimmissa kaupungeissa henkilölomakkeisiin perustuva väestölaskenta. Näistä laskennoista on saatavilla jonkinlaisia ruokakuntatietoja.

Perheiden perustiedot on saatavilla sähköisessä muodossa kunnittain tai kuntaa suuremmilla aluejaoilla Tilastokeskuksen ilmaisessa StatFin -tietopalvelussa internetissä osoitteessa:

<http://tilastokeskus.fi/til/tietokannat.html>

Yleistietoa ja pitkiä aikasarjoja koko maan perheistä on Väestötilaston kotisivuilla osoitteessa:

http://tilastokeskus.fi/tk/aiheet_vaesto.html

Maksullisessa sähköisessä tietopalvelussa on saatavilla eritellympää tietoa perheistä mm. kunnan osa-alueittain. Palvelusta saa lähempiä tietoja osoitteesta:

<http://v2000.stat.fi/>

Altika-tietopalvelussa on myös kunnittaisia perhetietoja vuodesta 1980 lähtien. Tilastokeskuksen maksullisista palveluista on enemmän tietoa osoitteessa:

http://www.tilastokeskus.fi/tk/tp_db/elektr.html

Tilastojen vertailukelpoisuus

Perhetiedot eivät ole täysin vertailukelpoisia ennen ja jälkeen vuoden 1990, jolloin avoparit alettiin päätellä yhdessä asumisen perusteella. Perhejulkaisussa on otostutkimuksia apuna käyttäen estimoitu vuosille 1960 ja 1970 koko maan osalta perhejakauma mukaan lukien avoparit, joilla ei ole yhteisiä lapsia. Vuoden 1980 ja 1985 luvut on tulostettu uudella luokituksella alkuperäisestä aineistosta. Avoparien ottaminen mukaan tilastoon lisää perheiden määrää ja samalla vähen-

tää yksinhuoltajien määrää, koska osa yksinhuoltajista asuu avoliitossa uuden puolison kanssa.

Se, että lapsen asemaan luokiteltavan henkilön siviilisäädylle ei enää vuoden 1990 jälkeen aseteta rajoitteita lisää niin ikään perheiden määrää. Nyt esim. äitinsä luo asumaan palannut eronnut henkilö muodostaa äitinsä kanssa perheen, aikaisemmin äiti ja lapsi tilastoiin perheväestön ulkopuolisiksi.

Selkeys ja eheys/yhteneväisyys

Demografisten perhetilastojen luvut poikkeavat joidenkin väestölaskentojen perheluvuista. Näissä väestölaskennan tilastoissa on käsitteenä asuntokuntaväestö,

jolloin perheiden tilastoista putoavat pois ne perheet, joiden asunto ei täytä asunnon kriteerejä.

Dokumentointi

Tilastoissa käytetyt luokitukset löytyvät osoitteesta: <http://tilastokeskus.fi/tk/tt/luokitukset/index.html>
Väestö- ja perhekäsitteisiin voi perehtyä Tilastokeskuksen verkkokoulussa osoitteessa:

<http://tilastokeskus.fi/tk/tp/verkkokoulu/ktk/vt/index.html>

Den finländska familjen

Antalet familjer

I slutet av år 2003 fanns det 416 000 familjer i Finland. Antalet ökade med 3 700 familjer från året innan. Ökningen var något mindre än året förut.

Av befolkningen hör 77,4 procent till familjer. Andelen har minskat med 0,3 procentenheter från året innan. Minskningen har varit i samma storleksklass sedan början av 1990-talet. Den andel av folkmängden

som hör till familjer var som störst under 1960- och 1970-talen, då 87 procent av befolkningen hörde till familjer. Under år 2003 har antalet dock minskat med 4 600 personer.

I slutet av år 2003 bestod en familj i medeltal av 2,85 personer. Detta är två hundradelar mindre än ett år tidigare.

Tabell 1. Familjer efter typ åren 1950–2003

År	Totalt	Äkta makar utan barn	Äkta makar med barn	Sambor med barn	Sambor utan barn	Mor och barn	Far och barn	Registrerat manligt par	Registrerat kvinnligt par	Andelen familjebefolkning %	Familjens medelstorlek
1950	930 572	176 650	593 763	137 803	22 356	.	.	85,8	3,72
1960	1 036 270	207 897	678 822	129 706	19 845	.	.	86,7	3,72
1970 ¹⁾	1 153 878	260 562	722 001	6 800	19 100	126 394	19 021	.	.	86,7	3,45
1980 ²⁾	1 278 102	302 818	711 226	36 200	65 900	140 725	21 233	.	.	84,0	3,15
1985	1 331 971	323 584	701 544	46 632	87 709	149 399	23 103	.	.	83,7	3,08
1990	1 365 341	364 452	640 062	65 896	123 471	147 297	24 161	.	.	82,1	3,00
1993	1 377 451	380 753	607 921	79 739	129 492	153 774	25 835	.	.	81,0	2,99
1994	1 379 852	388 417	593 787	81 755	131 899	157 429	26 565	.	.	80,5	2,97
1995	1 382 970	395 953	579 578	85 309	135 996	159 063	27 071	.	.	80,0	2,96
1996	1 386 414	403 584	566 686	88 906	140 194	159 563	27 481	.	.	79,6	2,95
1997	1 389 920	410 743	553 729	93 058	144 557	159 918	27 915	.	.	79,3	2,93
1998	1 393 793	418 927	539 899	96 228	150 272	160 059	28 408	.	.	78,9	2,92
1999	1 397 660	427 138	526 257	99 922	155 467	160 157	28 710	.	.	78,5	2,90
2000	1 401 963	436 019	514 868	102 581	160 132	159 432	28 931	.	.	78,2	2,89
2001	1 407 759	446 404	501 981	105 399	166 601	158 440	28 934	.	.	77,9	2,87
2002	1 411 947	454 977	492 524	107 443	170 368	157 143	29 093	207	192	77,6	2,86
2003	1 415 650	462 561	483 140	109 672	174 144	156 235	29 352	271	275	77,4	2,85
Förändring											
2002–2003	4 703	8 078	–9 332	2 229	3 776	–908	259	64	83	–0,29	–0,01
%	0,26	1,78	–1,89	2,07	2,22	–0,58	0,89	30,92	43,23		
	%									Familjebefolkning	Befolkning
1950	100	19,0	63,8	14,8	2,4	.	.	3 457 474	4 029 803
1960	100	20,1	65,5	12,5	1,9	.	.	3 855 037	4 446 222
1970	100	22,6	62,6	0,6	1,7	11,0	1,6	.	.	3 986 005	4 598 336
1980	100	23,7	55,6	2,8	5,2	11,0	1,7	.	.	4 023 091	4 787 778
1985	100	24,3	52,7	3,5	6,6	11,2	1,7	.	.	4 108 856	4 910 664
1990	100	26,7	46,9	4,8	9,0	10,8	1,8	.	.	4 101 922	4 998 478
1993	100	27,6	44,1	5,8	9,4	11,2	1,9	.	.	4 114 603	5 077 912
1994	100	28,1	43,0	5,9	9,6	11,4	1,9	.	.	4 102 865	5 098 754
1995	100	28,6	41,9	6,2	9,8	11,5	2,0	.	.	4 093 238	5 116 829
1996	100	29,1	40,9	6,4	10,1	11,5	2,0	.	.	4 086 104	5 132 320
1997	100	29,6	39,8	6,7	10,4	11,5	2,0	.	.	4 079 391	5 147 349
1998	100	30,1	38,7	6,9	10,8	11,5	2,0	.	.	4 069 211	5 159 646
1999	100	30,6	37,7	7,1	11,1	11,5	2,1	.	.	4 059 928	5 171 302
2000	100	31,1	36,7	7,3	11,4	11,4	2,1	.	.	4 053 850	5 181 115
2001	100	31,7	35,7	7,5	11,8	11,3	2,1	.	.	4 046 205	5 194 901
2002	100	32,2	34,9	7,6	12,1	11,1	2,1	0,0	0,0	4 042 577	5 206 295
2003	100	32,7	34,1	7,7	12,3	11,0	2,1	0,0	0,0	4 037 970	5 219 732

1) Fördelningen efter familjetyp i folkräkningen korrigerad på basis av intervjuundersökningar

(Aromaa, Cantell & Jaakkola: Avoliitto (Samförhållande) Rättspolitiska forskningsinstitutet 49, Helsingfors 1981)

2) Fördelningen efter familjetyp i folkräkningen korrigerad med registerbaserade uppgifter om familjer och sambor år

Utvecklingen av familjetyperna

Familjerna indelas enligt om personerna är gifta, sambor eller lever i ett registrerat parförhållande och om de har barn. Familjer med en förälder bildar en egen grupp. Här finns ingen åldersgräns för barnen. I ett senare avsnitt behandlas barnfamiljer med minst ett barn som inte fyllt 18 år. För föräldrar i barnfamiljer används också termen vårdnadshavare. Med begreppet familjer med en förälder avses i den följande genomgången inte ensamförsörjarfamiljer, eftersom ett barn som bor med sin mor eller far kan ha uppnått vilken ålder som helst. I den här statistiken är de äldsta personer som har familjeställningen barn 76 år.

Den vanligaste familjetypen i Finland är fortfarande äkta makar med barn i någon ålder. Dessa familjer utgjorde 34 procent (483 000) av alla familjer. Den här familjetypen minskar hela tiden i antal. Äkta makar som bor med sina barn har minskat med 9 300 familjer från året innan. Minskningen var lika stor som föregående år.

Orsakerna till att antalet äkta makar som bor med sina barn minskar kan sökas på flera olika håll. Det ökade antalet skilsmässor minskar antalet äkta par. Under senare tid har de ungas bostadsförhållanden förbättrats och ungdomen flyttar därför tidigare hemifrån. Å andra sidan uppstår det nuförtiden färre familjer som består av äkta par med barn, eftersom de åldersklasser som bildar familj i dag är små och samboendet är en populär familjeform.

Absolut sett har antalet äkta makar utan barn ökat mest. Detta är också den näst vanligaste familjetypen; 33 procent av alla familjer är av den här typen. De stora årskullarna börjar vara i den åldern att deras barn flyttar hemifrån och de själva överförs i familjestatistiken till gruppen äkta makar utan barn.

Samboende par utan barn är den familjetyper som relativt sett ökat mest under året. Familjetyperna utgör visserligen bara 12 procent av alla familjer. Samboende par med barn utgör nuförtiden 8 procent av alla familjer. Deras antal håller dessutom på att öka rejält.

Familjer med mor och barn har nu minskat för fjärde året i rad. De familjer som består av far och barn är fortfarande ovanliga – bara två på hundra familjer. Den relativa andelen har inte förändrats nämnvärt under de senaste åren.

Av figur 1b framgår den relativa fördelningen av familjer efter kvinnornas ålder. Om en kvinna som är under 28 år har familj är det mest typiska att det är frågan om sambor utan barn. Om en kvinna fyllt 28 år är den mest typiska familjetyperna äkta makar med barn. Först bland kvinnor som fyllt 52 år är den mest typiska familjetyperna äkta makar utan barn. Till de allra äldsta kvinnornas (från 87 år) familjer hör oftare barn än äkta make. Bara 10 procent av kvinnorna i den här åldern hör till familjebefolkningen. Enligt familjestatistiken är ålderdomen rätt annorlunda bland män. Till exempel av 87-åriga män hör 40 procent till familjer. Familjen är oftast ett äkta par hos vilka det inte längre bor några barn.

Figur 1a. Familjer efter typ och hustruns/moderns ålder år 2003 (familjer med far och barn efter faderns ålder)

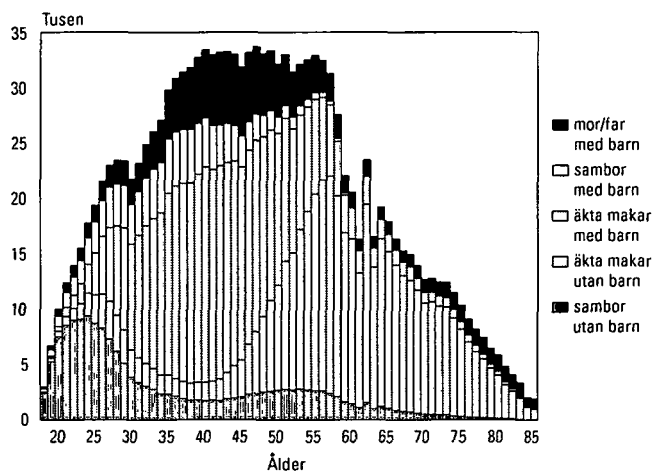

Figur 1b. Familjer efter typ och hustruns/moderns ålder år 2003 (familjer med far och barn efter faderns ålder), relativ fördelning.

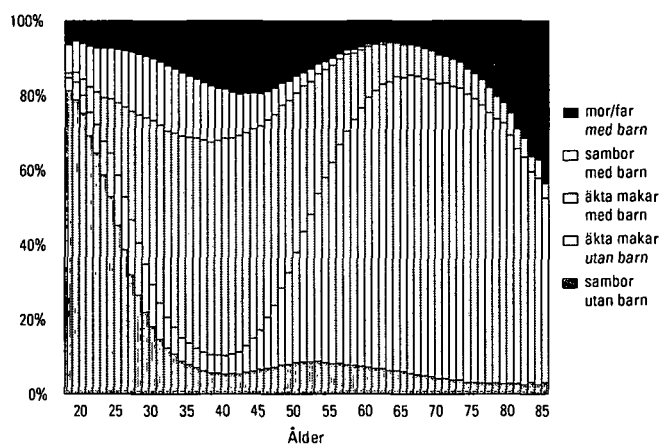

Figur 1c. Registrerade parförhållanden enligt den yngre partners ålder 2003

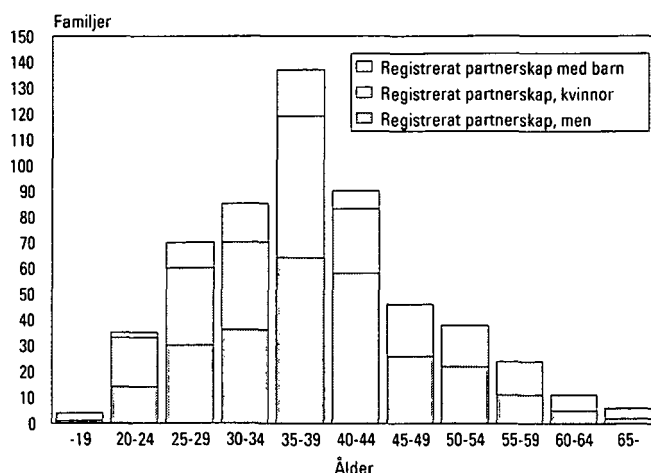

I slutet av år 2003 levde 271 manliga par och 275 kvinnliga par i ett registrerat parförhållande, dvs. totalt 147 fler par än år 2002. De här familjerna anges i största delen av tabellerna i den här publikationen bland äkta par. I vissa av tabellerna som gäller hela landet utgör de här familjerna en egen grupp. Denna uppgift kan av datasekretessskäl anges kommunvis bara om det finns minst fem par. I figur 1c anges de registrerade

manliga och kvinnliga parens åldersfördelning enligt den yngre partnerns ålder. Detta visar att de manliga paren är äldre än de kvinnliga. I övriga figurer anges de registrerade paren bland äkta makar. De är fortfarande så få till antalet att de inte skulle kunna särskiljas som en egen grupp.

Äkta makar – sambor

Samboendet är de unga barnlösa parens boendeform. Barnlösa kvinnor är oftare sambor än gifta, ända upp till en ålder av 41 år. När det gäller mödrar finns det däremot fler samboende än gifta kvinnor bara i den lilla gruppen mödrar som är under 24 år. Bland äldre mödrar som bor med sin partner är största delen gifta. Ju äldre kvinnan är desto sannolikare är det att parförhållandet är äktenskap. Av de kvinnor i de stora åldersklasserna (födda 1945–1950) som lever i ett parförhållande var 89 procent gifta med sin partner (figur 1b).

Av alla familjer är 67 procent gifta par och av de familjer som bygger på parförhållande är 77 procent gifta par. Av alla familjer är 20 procent samboende par. Av

de familjer som bygger på parförhållande är 23 procent sambor.

Bland äkta par är det i 85 procent av fallen vardera makens första äktenskap. Man kan alltså säga att den traditionella familjemodellen fortfarande är den vanligaste i Finland. Av de samboende paren är 65 procent sådana att ingendera parten tidigare varit gift. I medeltal har alltså någondera maken bland de samboende paren mycket oftare varit gift förut än bland de äkta paren.

Bland 88 procent av de registrerade manliga paren hade ingendera parten tidigare varit gift, bland de kvinnliga paren var andelen 71 procent.

Familjetyp och civilstånd

Tidigare sade en persons civilstånd en hel del om hans/hennes familj. Nuförtiden kan man inte nästan alls dra några slutsatser utgående från civilståndet. Civilståndet har i Norden förlorat sin betydelse som demografisk variabel.

Av de kvinnor och män utan barn som lever tillsammans med en sambo är omkring 75 procent ogifta. Samboende män är något oftare fränskilda än samboende kvinnor. Å andra sidan finns det mer änkor bland samboende kvinnor än det finns änklingsfamiljer bland samboende män. En liten del av dem som bor i samboförhållande har ännu civilståndet gift.

En större del av de män som bor tillsammans med barn och sambo är ogifta än andelen kvinnor i motsvarande situation. På motsvarande sätt finns det färre fränskilda män än kvinnor. En förklaring är säkert de ombildade familjer som uppstår då en ny man flyttat

ihop med en fränskild mor. Det finns också betydligt fler änkor bland samboende mödrar än änklingsfamiljer bland samboende fäder.

Också i familjer med en förälder finns det skillnader mellan mödrarnas och fädernas civilstånd. Hälften av fäderna är fränskilda; bland mödrarna är de fränskilda betydligt färre. Bland dessa mödrar är 27 procent ogifta, av fäderna bara 12. Beaktas bör att det inte finns några begränsningar ifråga om barnens ålder, dvs. man talar inte om ensamförsörjare. En person som har familjeställningen barn och bor med den ena föräldern kan vara hur gammal som helst. Gruppen omfattar alltså familjer som består av t.ex. gamla mödrar som är änkor och vuxna söner.

Tabellen innehåller också kolumner över ensamförsörjare, dvs. fäder och mödrar med minderåriga barn. Civilståndet för dessa avviker tydligt från gruppen

Tabell 2. Mannens/hustruns/faderns/moderns civilstånd i samboförhållanden och familjer med en förälder år 2003

Civilstånd	Familjetyp				Far och barn	Far och barn under 18 år	Mor och barn	Mor och barn under 18 år
	Samboende man utan barn	Samboende kvinna utan barn	Samboende man med barn	Samboende kvinna med barn				
Ogift	75,3	74,4	76,2	73,4	12,4	20,0	27,1	37,0
Gift	1,0	0,8	0,7	0,6	12,7	14,0	9,4	11,8
Fränskild	21,9	20,2	22,4	24,0	53,2	57,6	43,3	47,1
Änka/änkling	1,8	4,5	0,7	2,0	21,7	8,3	20,2	4,2
Totalt	100	100	100	100	100	100	100	100
N	174 144	174 144	109 672	109 672	29 352	14 852	156 235	103 446

samtliga familjer med en förälder. Änkorna/änklingarna är färre och alla andra civilstånd fler. Märkas bör att den relativa mängden änklingar är dubbel bland ensamförsörjarfäder jämfört med mängden änkor bland ensamförsörjarmödrar. Detta trots att det finns färre fäder som är änklingar än mödrar som är änkor. Vid skilsmässa stannar barnen i allmänhet med modern, vid

Makarnas språk

I 90 procent av familjerna är den enda föräldern eller båda föräldrarna finskspråkiga, medan fyra procent av familjerna i sin tur är helt svenskspråkiga. I tre procent av alla familjer är den ena maken svenskspråkig och den andra finskspråkig. Andra kombinationer förekommer i bara tre procent av familjerna. Det är mycket vanligare att svenskspråkiga män är gifta med finskspråkiga kvinnor än att svenskspråkiga kvinnor har finskspråkiga män. Det finns bara 7 000 fler par med två svenskspråkiga makar än par där den ena maken är svenskspråkig och den andra finskspråkig. Antalet helt svenskspråkiga familjer har sjunkit en aning under de senaste åren, medan antalet tvåspråkiga familjer i sin tur ökat.

Av de män som talar finska eller svenska som sitt modersmål är 14 800 gift eller sambor med en icke finsk- eller svenskspråkig, av kvinnorna 12 600. Männen äktenskap med kvinnor med icke finsk- eller svenskspråkiga kvinnor har ökat med 900, kvinnornas med 500 jämfört med året innan.

Den största utländska språkgruppen i Finland är ryskspråkiga. Det finns 14 600 familjer där båda eller någondera maken eller den enda föräldern är ryskspråkig, detta är 700 familjer fler än för ett år sedan. Bland de ryskspråkiga familjerna är den vanligaste språkkombinationen en finskspråkig man och en ryskspråkig maka (figur 3). Antalet familjer av detta slag ökade med 200 under år 2003. Den näst vanligaste kombinationen är familjer som består av ryskspråkiga par. År 1990 fanns det bara 300 ryskspråkiga par, nu är antalet redan 4 640. Bland familjer med ensamstående föräldrar fanns det redan drygt 2 500 med en ryskspråkig mor.

Det är fortfarande ovanligt att en finskspråkig kvinna har en ryskspråkig make. Antalet (800) har dock fördubblats från år 1990.

Makarnas medborgarskap

Bara 3 procent av familjerna i Finland är sådana där åtminstone den ena maken eller den ensamstående föräldern är utländsk medborgare (42 800 familjer). År 1990 fanns det bara 12 500 sådana familjer i Finland. Under det senaste året har antalet ökat med 1 600 familjer. Den kraftigaste ökningen har igen skett i familjer med en finländsk och en maka som är utländsk medborgare.

Den vanligaste kombinationen i utländska familjer har under början av 1990-talet varit den att kvinnan

dödsfall finns inget val. Redan över en tredjedel av ensamförsörjarmödrarna är ogifta, en del har redan säkert från början varit ensamförsörjare, men en större del beror på separerade samboförhållanden.

Figur 2. Svensk-/finskspråkiga familjer år 2003

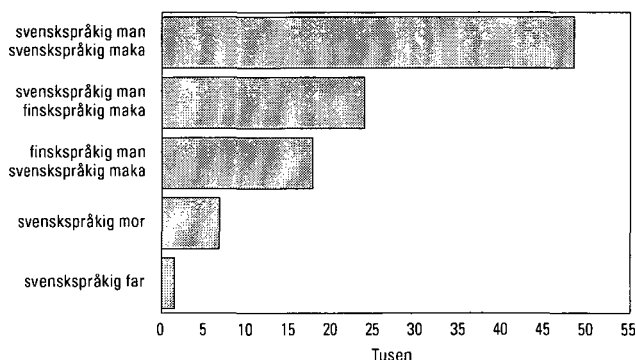

Figur 3. Rysk-/finskspråkiga familjer år 1990 och 2003

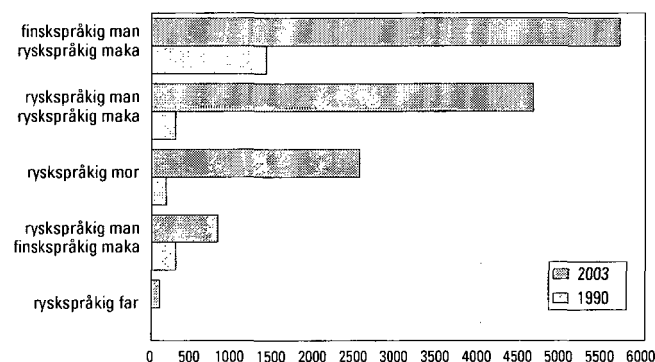

varit finsk medborgare och mannen utländsk. Under slutet av 1990-talet fanns det mest familjer där båda makarna var utländska medborgare. Nu har det skett en ändring i och med att kombinationen finsk man och utländsk kvinna är den vanligaste och familjerna med två utlänningar har fallit till tredje plats (figur 4). Här görs ingen skillnad mellan gifta och sambor.

Antalet helt utländska familjer, dvs. sådana där den enda föräldern eller båda föräldrarna är utländska medborgare, uppgår till 17 050. Den största gruppen är

familjer med ryskt medborgarskap. I slutet av år 2003 fanns det i Finland 5 300 familjer, vars båda makar eller den enda föräldern var rysk medborgare. Detta innebär en ökning på 75 familjer från föregående år. Nästan en tredjedel av de ryska familjerna består av enbart modern och barnen. De estniska familjerna i Finland var på motsvarande sätt 2 100, där en tredjedel är familjer som består av mor och barn. Antalet estniska familjer har ökat med 80 familjer från året innan.

Somaliska familjer med två somaliska medborgare eller en förälder uppgick till 686. Dessa familjer har ökat med endast 22 familjer. Många av de familjer som i tiden flyttade från Somalia har redan varit i Finland så länge att de har fått finskt medborgarskap. Om man ser på modersmålet finns det 1 150 familjer med två makar eller en förälder som ursprungligen varit somaliska.

Finländarnas utlandsfödda makar

Det tillämpas lindrigare villkor för finskt medborgarskap på utländska medborgare som är gifta med finska medborgare än på övriga utländska medborgare som söker finskt medborgarskap. De kan, om de vill, få finskt medborgarskap då de varit i landet tre år, om de åtminstone under de två senaste åren varit gifta med finska medborgare. Därmed anger inte medborgarskapet nödvändigtvis direkt hur många de utländska familjerna är.

Den bästa uppfattningen om finländares utländska makar får man genom att granska i vilka länder dessa är födda. Man bör dock hålla i minnet att det också finns en del personer som ursprungligen har finskt medborgarskap trots att de är födda utomlands. Av de män som är födda i Finland har 23 300 utlandsfödda hustrur. Antalet makor födda utomlands har ökat med 1 000 kvinnor från året innan.

Figur 4. Utländska medborgares familjer åren 1990 och 2003

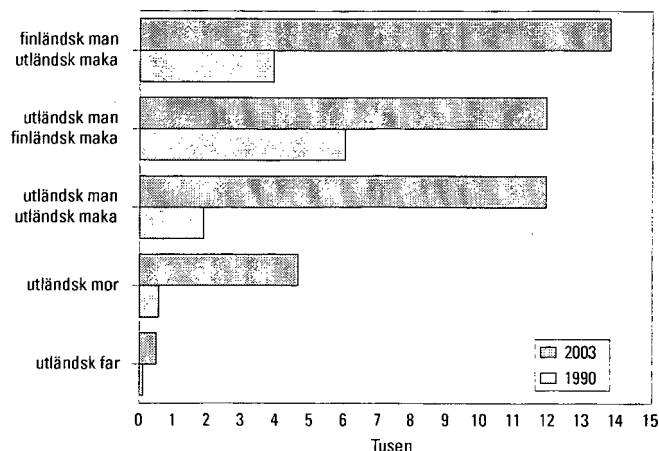

Av de kvinnor som är födda i Finland har 20 600 män som är födda utomlands. Antalet har ökat med ungefär 900 män. I dag har männen oftare en maka med utländsk bakgrund än kvinnorna en make med utländska bakgrund.

Finländska män och kvinnor hämtar sina makar i något olika länder. Männen urval är snävare än kvinnornas. Männen hämtar sina makar främst i grannländerna, såväl i öst och väst som i söder. De som kommer från det forna Sovjetunionens område kan inte särskiljas i estländare eller ryssar, eftersom födelselandet också för estländarna oftast är Sovjetunionen och en stor del av makarna från dessa områden kommit till Finland redan före Sovjetunionens sönderfall. Antalet makor födda i forna Sovjetunionen, Ryssland eller Estland uppgår till 8 100 och i Sverige födda till 6 800. Makorna från dessa länder har också ökat allra mest, nästan med två hundra. Antalet hustrur som är födda i

Figur 5. Utlandsfödda makar till finskfödda personer efter födelseland år 2003

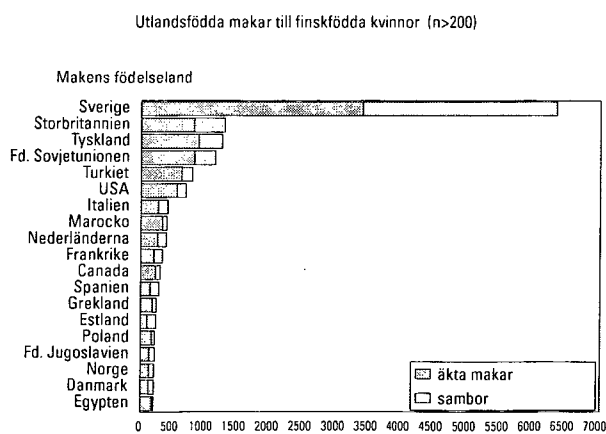
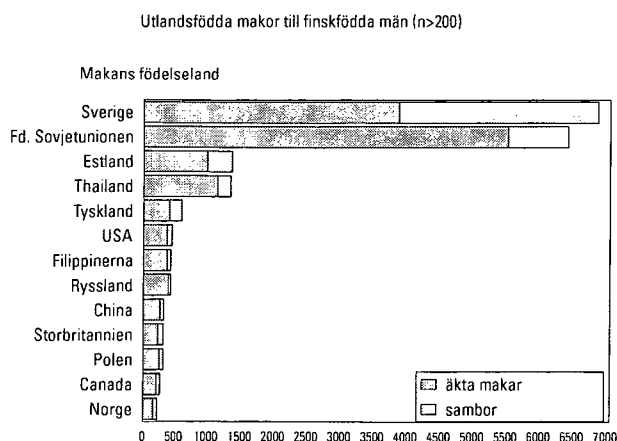

Thailand är 1 300, vilket betyder en ökning på närmare 160 från året innan. Därpå följer Tyskland, Förenta staterna, Filippinerna, Kina och Storbritannien.

Kvinnorna har inte något lika väl definierat område där de hämtar sina utländska män. För kvinnor kommer de svenskfödda männen, 6 340, på första plats och därefter män som är födda inom det forna Sovjetunionens område. Dessa män som är födda i forna Sovjetunionen, Ryssland eller Estland är ungefär 1 480 till

antalet, dvs. 30 fler än året förut. De här paren avviker från utländska par i det avseendet att de är äldre, om hustruns ålder används som mått. På de följande platserna bland födelseländerna för männen till finländska kvinnor är Tyskland, Storbritannien, Turkiet och USA.

Allt som allt finns det 34 länder där maken till fler än hundra finländska kvinnor är född. För männen är motsvarande siffra 20.

Antalet barnfamiljer

I slutet av år 2003 fanns det totalt 595 000 barnfamiljer i Finland. I barnfamiljerna bor minst ett barn som inte fyllt 18 år i föräldrahemmet. Av alla familjer är 42 procent barnfamiljer. Andelen barnfamiljer har minskat stadigt under de senaste åren. Om även äldre syskon räknas med bor 43 procent av befolkningen i barnfamiljer.

Antalet barnfamiljer har minskat med 3 900 från året förut. Minskningen är inte lika stor som föregående år. Barnfamiljerna minskar i antal, eftersom den

åldersklass där familjerna väntar sitt första barn är mindre än de åldersklasser där det yngsta barnet blir myndigt. Frivillig eller ofrivillig barnlöshet bland kvinnor ökar också. Bland 35-åriga kvinnor är nu 26 procent barnlösa, när andelen barnlösa år 1990 bland 35-åringar var 19 procent. Detta är en stor förändring inom en så kort tid. Den procentuella andelen mödrar är nu mindre än år 1990 i varje 1-årsklass (Befolkningsstrukturen 1990 och Befolkningsstrukturen 2003).

Typer av barnfamilj

Den absolut vanligaste barnfamiljen är fortfarande en familj där föräldrarna är gifta. I 63 procent av barnfamiljerna är vårdnadshavaren ett äkta par. Den här typen av barnfamiljer är visserligen den enda som hela tiden minskat både till antalet och relativt sett. Trots detta hotas inte dess dominerande ställning ännu på många år av de övriga familjemodellerna.

Under året har antalet barnfamiljer med sambor och ensamförsörjare som föräldrar ökat. I slutet av år 2003 fanns det redan nästan 102 000 sambor med barn i Finland, vilket är 17 procent av alla barnfamiljer. Antalet översteg nu för första gången 100 000 gränsen. Det är oftast frågan om unga pars familjer.

Av de förstfödda föds nuförtiden redan 53 procent utom äktenskapet. Å andra sidan gifter sig föräldrarna

ofta senare med varandra. Det andra barnet föds i 36 procent av fallen till föräldrar som inte är gifta med varandra, och detsamma gäller för 27 procent av de barn som är tredje i ordningen (Befolkningsförändringar 2003). Andelen barn födda utom äktenskapet var totalt 40 procent av alla barn som föddes år 2003.

Antalet ensamförsörjare (103 400) har igen börjat öka efter en nedåtgående trend under de två senaste åren. Andelen ensamförsörjarmödrar bland barnfamiljerna har varit nästan oförändrad. Av barnfamiljerna är 20 procent familjer med ensamförsörjande mödrar och fäder. Det är fortfarande sällsynt med ensamförsörjarfäder i Finland, deras antal är bara 14 900. Ännu sällsyntare är registrerade par med barn under 18 år. De uppgår till 47 familjer.

Tabell 3. Barnfamiljer efter familjetyp åren 1950–2003

År	Totalt	Familjetyp Äkta par med barn	Sambor med barn	Mor och barn	Far och barn	Registrerat par med barn	Personer i barnfamiljer	Barn under 18 år	Familjer totalt	Barnfamiljer av alla (%)	Befolkning	Barnfamilje- befolkning- % %
1950	599 329	515 115	..	74 319	9 895	1 341 330	930 572	64,4	4 029 803	
1960	678 046	601 542	..	67 381	9 123	1 536 464	1 036 270	65,4	4 446 222	
1970 ¹⁾	677 035	602 076	5 800	61 173	7 986	1 345 089	1 153 878	58,7	4 598 336	
1980 ²⁾	688 732	572 142	32 100	74 839	9 651	1 163 926	1 278 102	53,9	4 787 778	
1985	659 052	533 787	41 458	74 238	9 569	1 136 027	1 331 971	49,5	4 910 664	
1990	640 637	490 999	59 900	78 948	10 790	..	2 437 592	1 135 686	1 365 341	46,9	4 998 478	48,8
1993	647 123	470 980	73 332	90 267	12 544	..	2 460 931	1 154 566	1 377 451	47,0	5 077 912	48,5
1994	643 799	459 978	75 233	95 426	13 162	..	2 443 563	1 152 947	1 379 852	46,7	5 098 754	47,9
1995	639 610	449 241	78 528	98 351	13 490	..	2 425 426	1 150 562	1 382 970	46,2	5 116 826	47,4
1996	635 034	438 883	82 135	100 219	13 797	..	2 407 133	1 146 986	1 386 414	45,8	5 132 320	46,9
1997	630 472	428 922	86 176	101 309	14 065	..	2 389 433	1 142 337	1 389 920	45,4	5 147 349	46,4
1998	625 392	418 883	89 315	102 767	14 427	..	2 367 472	1 135 233	1 393 793	44,9	5 159 646	45,9
1999	619 641	408 234	92 819	103 872	14 716	..	2 343 417	1 127 252	1 397 660	44,3	5 171 302	45,3
2000	612 627	398 892	95 120	103 984	14 631	..	2 317 291	1 116 687	1 401 936	43,7	5 181 115	44,7
2001	605 322	389 174	97 738	103 866	14 544	..	2 288 171	1 105 988	1 407 759	43,0	5 194 901	44,0
2002	598 917	381 340	99 625	103 286	14 634	32	2 265 406	1 096 705	1 411 947	42,4	5 206 295	43,5
2003	595 027	374 940	101 742	103 446	14 852	47	2 249 410	1 090 551	1 415 650	42,0	5 219 732	43,1
Förändring 2002–2003	-3 890	-6 400	2 117	160	218	15	-15 996	-6 154	3 703	-0,39	13 437	-0,42
	%											
1950	100	85,9	..	12,4	1,7
1960	100	88,7	..	9,9	1,3
1970	100	88,9	0,9	9,0	1,2
1980	100	83,1	4,7	10,9	1,4
1985	100	81,0	6,3	11,3	1,5
1990	100	76,6	9,4	12,3	1,7
1993	100	72,8	11,3	13,9	1,9
1994	100	71,4	11,7	14,8	2,0
1995	100	70,2	12,3	15,4	2,1
1996	100	69,1	12,9	15,8	2,2
1997	100	68,0	13,7	16,1	2,2
1998	100	67,0	14,3	16,4	2,3
1999	100	65,9	15,0	16,8	2,4
2000	100	65,1	15,5	17,0	2,4
2001	100	64,3	16,1	17,2	2,4
2002	100	63,7	16,6	17,2	2,4	0,0
2003	100	63,0	17,1	17,4	2,5	0,0

- 1) Fördelningen efter familjetyp i folkräkningen korrigerad på basis av intervjuundersökningar (Aromaa, Cantell & Jaakkola: Avoliitto (Samboförhållande), Rättspolitiska forskningsinstitutet 49, Helsingfors 1981)
 2) Fördelningen efter familjetyp i folkräkningen korrigerad med registerbaserade uppgifter om familjer och sambor 1981

Figur 6a. Barnfamiljer efter familjetyp och moderns/ensamförsörjarfaderns ålder år 2003

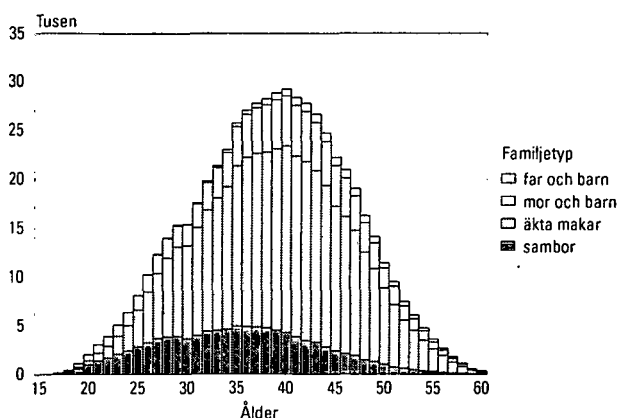

Figur 6b. Barnfamiljer efter familjetyp och moderns/ensamförsörjarfaderns ålder år 2003, relativ fördelning

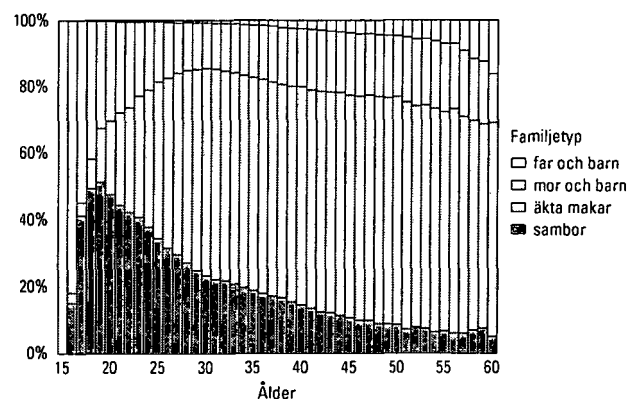

Ombildade familjer

Med ombildad familj avses en familj där ett barn som är under 18 år bara är den ena makens barn, dvs. barnet har fått en ny social förälder. I vardagsspråket används begreppet i en mera vidsträckt betydelse: ombildad familj används för de veckoslutfamiljer som uppstår till följd av olika separationer. Familjestatistiken görs dock upp efter barnets stadigvarande bostadsort. Ett barn kan inte statistikföras så att det tillhör två familjer. Frånskilda fäder och mödrar som bara har barnen under veckoslut och semestern faller utanför familjestatistiken, om de inte bildat ny familj.

Åtta procent av alla barnfamiljer är ombildade familjer (49 900 familjer). Antalet ombildade familjer

har varit mycket stabilt under hela 1990-talet. Några gånger har antalet rentav minskat. År 2003 ökade antalet med 650 familjer.

Av föräldrarna i en ombildad familj är 46 procent gifta med varandra och resten lever i samboförhållande. I allmänhet är barnet i en ombildad familj moderns barn som fått en ny social far. Om paret också fått ett gemensamt barn har föräldrarna i de flesta fall gift sig. I andra fall är det nya paret oftast sambor. Familjer där det stadigvarande bor "dina, mina och våra barn" är fortfarande sällsynta. Det finns 673 familjer av det här slaget.

Tabell 4. Ombildade familjer 1990–2003

	Ombildade familjer totalt	Äkta par	Sambor	Barnfamiljer	Andelen ombildade familjer av barnfamiljer	Andelen äkta par av de ombildade familjerna	Moderns barn	Faderns barn	Gemensamma barn	Barn under 18 i ombildad familj	Barn under 18 i barnfamilj	Andelen icke-gemensamma barn av alla barn	Andelen barn under 18 i omb. fam. av barnen i alla familjer
1990	44 426	21 808	22 618	640 637	6,9	49,1	50 713	7 443	30 089	88 245	1 135 686	5,1	7,8
1992	43 647	20 109	23 538	647 571	6,7	46,1	50 591	7 529	29 555	87 675	1 152 689	5,0	7,6
1994	42 216	19 251	22 965	643 799	6,6	45,6	49 668	7 510	28 994	86 172	1 152 947	5,0	7,5
1995	42 460	19 197	23 263	639 610	6,6	45,2	50 322	7 637	29 242	87 201	1 150 562	5,0	7,6
1996	43 100	19 368	23 732	635 034	6,8	44,9	51 567	7 710	29 476	88 753	1 146 986	5,2	7,7
1997	44 219	19 732	24 487	630 472	7,0	44,6	53 444	7 909	29 990	91 343	1 142 337	5,4	8,0
1998	45 296	20 173	25 123	625 392	7,2	44,5	55 267	8 042	37 016	100 325	1 135 233	5,6	8,8
1999	47 194	20 523	26 671	619 641	7,6	43,5	58 115	8 191	30 723	97 029	1 127 252	5,9	8,6
2000	47 288	21 315	25 973	612 627	7,7	45,1	58 550	8 541	30 931	98 022	1 116 687	6,0	8,8
2001	48 359	21 846	26 513	605 322	8,0	45,2	60 272	8 916	31 086	100 274	1 105 988	6,3	9,1
2002	49 294	22 431	26 863	598 917	8,2	45,5	61 816	9 120	31 226	102 162	1 096 705	6,5	9,3
2003	49 944	22 888	27 056	595 027	8,4	45,8	63 071	9 198	31 565	103 834	1 090 551	6,6	9,5

Antalet barn i barnfamiljer

Då man redogör för antalet barn i familjerna skall man beakta familjens livsskede. I statistiken är exempelvis enbarnsfamiljer familjer där bara det första barnet är fött. På samma sätt är familjer där bara ett barn bor kvar hemma enbarnsfamiljer. Familjestatistiken ger ett tvärsnitt av situationen vid en viss tidpunkt, dvs. den visar hur stora familjerna i landet är vid en viss tidpunkt. Statistiken visar inte hur många barn familjen totalt kommer att ha. Det är därför svårt att jämföra olika tidsperioder på grund av att befolkningens åldersstruktur är ojämn.

Den tydligaste förändringen i familjestorleken på lång sikt är att antalet familjer med minst fyra barn sedan efterkrigsåren minskat både till antalet och relativt (tabell 5). Under hela 1990-talet ökade dock andelen

stora familjer av barnfamiljerna något. Andelen har minskat år för år och är nu bara en hundradels procentenheter.

Statistiken över antalet barn toppades år 2003 av två familjer med 15 minderåriga barn i slutet av året. Den största familjen i Finland, när alla hemmaboende barn medräknas, är en familj med sexton barn.

Eftersom åldersklassernas storlek varierar beroende på familjens livssked går det inte att göra en direkt jämförelse av det genomsnittliga antalet barn i familjerna vid olika tidpunkter. Siffrorna borde åldersstandardiseras. Inte heller det ger dock helt entydig information, eftersom barnafödandeåldern har ökat kontinuerligt. Därmed kan man inte direkt jämföra de yngre åldersklasserna år 1985 med de nuvarande yngre

Tabell 5. Antalet barn i barnfamiljerna åren 1950–2003

År	Familjer totalt	Antalet barn i familjen				Barn under 18 år i medeltal
		1	2	3	4-	
1950	599 329	234 682	173 092	95 100	96 455	2,24
1960	678 046	253 285	202 408	112 446	109 907	2,27
1970	677 035	287 649	222 276	100 358	66 752	1,99
1980	688 732	333 812	264 944	70 100	19 876	1,69
1985	659 052	306 784	259 103	73 737	19 428	1,72
1990	640 637	286 549	250 317	81 163	22 608	1,77
1993	647 123	290 864	246 424	84 505	25 330	1,78
1994	643 799	288 264	244 301	85 162	26 072	1,79
1995	639 610	284 915	242 046	85 761	26 888	1,80
1996	635 034	281 245	240 137	86 177	27 475	1,81
1997	630 472	277 844	238 623	86 101	27 904	1,81
1998	625 392	275 303	236 010	85 964	28 115	1,82
1999	619 641	272 214	233 433	85 569	28 425	1,82
2000	612 627	268 369	230 758	85 025	28 475	1,82
2001	605 322	264 042	228 276	84 521	28 483	1,83
2002	598 917	259 779	227 003	83 789	28 346	1,83
2003	595 027	257 352	226 387	83 113	28 175	1,83

%

År	100	1	2	3	4-
1950	100	39,2	28,9	15,9	16,1
1960	100	37,4	29,9	16,6	16,2
1970	100	42,5	32,8	14,8	9,9
1980	100	48,5	38,5	10,2	2,9
1985	100	46,5	39,3	11,2	2,9
1990	100	44,7	39,1	12,7	3,5
1993	100	44,9	38,1	13,1	3,9
1994	100	44,8	37,9	13,2	4,0
1995	100	44,5	37,8	13,4	4,2
1996	100	44,3	37,8	13,6	4,3
1997	100	44,1	37,8	13,7	4,4
1998	100	44,0	37,7	13,7	4,5
1999	100	43,9	37,7	13,8	4,6
2000	100	43,8	37,7	13,9	4,6
2001	100	43,6	37,7	14,0	4,7
2002	100	43,4	37,9	14,0	4,7
2003	100	43,3	38,0	14,0	4,7

åldersklasserna, redan nu är förstföderskorna i medeltal ett och ett halvt år äldre än de var då. I det stora hela har antalet barn ökat på 1980-talet.

Utvecklingen under senare tid framgår av figur 7, som är en graf över antalet hemmaboende minderåriga barn i medeltal efter moderns ålder. I förändringen i fjol syns att föderskorna blivit äldre, mödrarna under 40 år har något färre barn i varje åldersgrupp än föregående år, över 40-åringar har för sin del fler.

En förändring i två olika riktningar pågår i fråga om benägenheten att bilda familj. Antalet barn i barnfamiljerna ökar svagt, men å andra sidan är allt fler kvinnor barnlösa. Siffrorna över förstföderskor visar att till och med mer än 20 procent av kvinnorna kan nuförtiden förbli barnlösa. Av de kvinnor som nu är i slutet av sin fertilitetsperiod är bara 15 procent barnlösa.

Figur 7. Antalet barn i medeltal i barnfamiljer efter moderns ålder åren 1985, 1990, 2002 och 2003

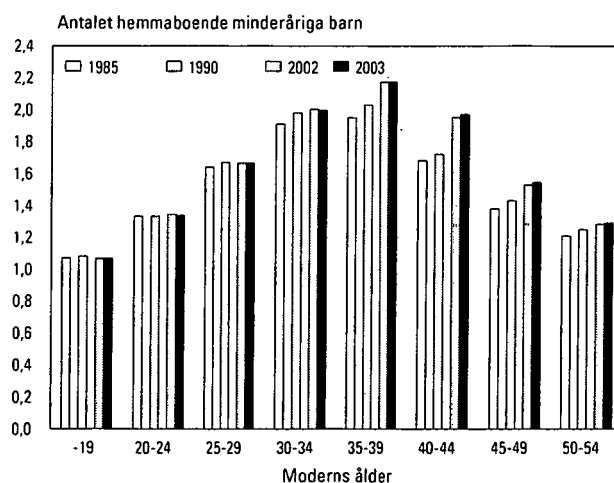

Regionala skillnader mellan barnfamiljer

Sambor

Kommunens tätortsgrad verkar inte ha någon betydelse för andelen sambor av föräldrarna i barnfamiljer. Sambofamiljerna är nästan lika vanliga i urbana kommuner, tätortskommuner och landsbygdskommuner (figur 8).

Skillnaderna mellan de olika landskapen är däremot tydliga (figur 9). Det finns betydligt färre sambor i Södra och Mellersta Österbotten än i landet i medeltal. Åland och Lappland representerar den andra ytterligheten. På Åland är 28 procent av barnfamiljerna sådana där föräldrarna är sambor, i Lappland är andelen 21 procent. Också i Östra Nyland och Kajanaland är andelen sambor som föräldrar i barnfamiljer betydligt större än medeltalet.

På kommunnivå placerar sig de åländska kommunerna i spetsen i fråga om hur vanligt samboendet är. Av kommunerna i Fasta Finland toppar Houtskär i Egentliga Finland med en andel på 36 procent och Savukoski i Lappland (31 %). Av barnfamiljerna i Dragsfjärd är 29 procent sambofamiljer, i Enare 28 procent. I Fasta Finland ligger bara kommuner i Egentliga Finland och Lappland bland fem i topp.

Den relativt sett lägsta andelen sambor finns i Larsmo (5 %) och Ullava (6 %).

Ensamförsörjare

Ensamförsörjare är betydligt vanligare i urbana kommuner (23 %) än i tätortskommuner (16 procent) eller landsbygdskommuner (15 %). Skillnaden gäller enkom de relativa andelarna ensamförsörjande mödrar. På motsvarande sätt finns det färre barnfamiljer där föräldrarna är gifta i urbana kommuner än i landsbygdskommuner (figur 8).

Det förekommer också en tydlig regional variation i hur vanliga ensamförsörjarfamiljer är. I siffrorna över landskapen avviker Mellersta och Södra Österbotten samt Österbotten åter från de övriga landskapen och avvikelsen går i riktning mot den traditionella familjen (figur 10). Det finns minst (14–15 %) ensamförsörjare där.

Nyland leder (23 %) statistiken över ensamförsörjare p.g.a. Helsingfors. Päijänne-Tavastland är tvåa (22 %). På kommunnivå toppas statistiken av Helsingfors (29 %), Rovaniemi (28 %), Åbo och Utsjoki (27 %).

Den relativt sett lägsta andelen ensamförsörjare finns i fasta Finland i Larsmo (4 %) och Pedersöre (5 %). Larsmo torde kunna anses vara den mest traditionella kommunen i Finland, om man ser till familjestrukturen, eftersom både andelen ensamförsörjarfamiljer och sambor är den lägsta i hela landet. Också det genomsnittliga antalet hemmaboende barn i barnfamiljer är det högsta i landet 2,94. Det genomsnittliga antalet i hela landet är 1,83.

Figur 8. Familjetyper i barnfamiljer enligt den statistiska kommungrupperingen år 2003

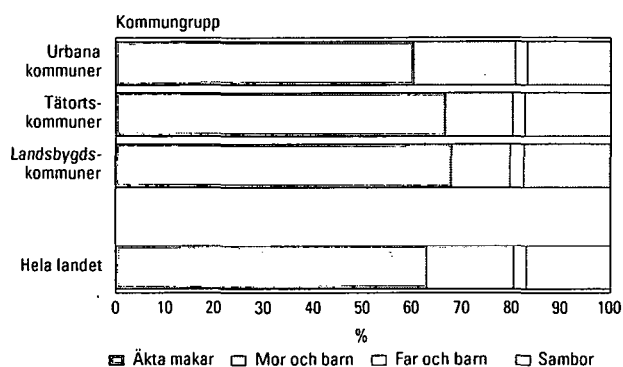

Figur 9. Andelen sambofamiljer av barnfamiljerna efter landskap år 2003

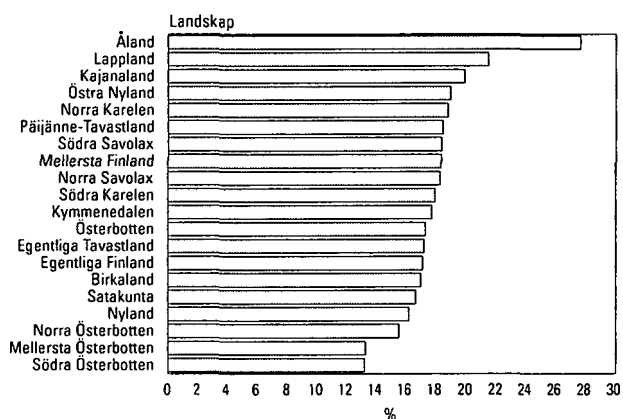

Figur 10. Andelen ensamförsörjarfamiljer av barnfamiljerna efter landskap år 2003

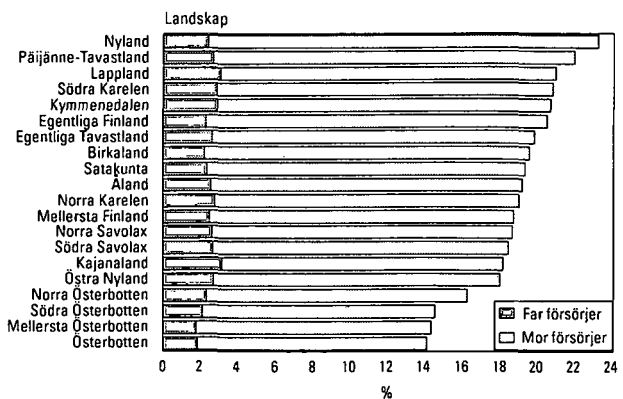

Variationen mellan landskapen i andelen ensamförsörjare beror på avvikelserna i andelen ensamförsörjarmödrar. Andelen ensamförsörjarfäder av barnfamiljer- nas vårdnadshavare är 2–3 procent i alla landskap.

Såväl ensamförsörjarfäderna som -mödrarna har nu- förtiden oftast civilståndet fränskild. Av fäderna är

bara ungefär var tionde änking och av mödrarna var tjugonde. De upplösta samboförhållandena har ökat antalet ogifta ensamförsörjare. Var tredje ensamförsörjarmor är nu ogift (tabell 2, s. 29).

Barnet i centrum

Familjetyp

I stället för familjen kan man i familjestatistiken ha barnet som enhet. De två synsätten ger litet olika resultat. Av barnfamiljerna är till exempel 63 procent familjer med ett gift par, medan 68 procent av barnen bor i familjer med ett gift par. Orsaken är att äkta makar i medeltal har fler barn än samboende par eller ensamförsörjare. Av de minderåriga barnen bor 83 procent i familjer med två vårdnadshavare, dvs. man räknar då med barn till sambor. Andelen har sjunkit med sju procentenheter från år 1985.

Av alla babyar som inte fyllt ett år bor 92 procent med båda sina föräldrar och 8 procent med en ensamförsörjande mor (figur 11). Andelen barn som bor med ensamförsörjare ökar med åldern. Av de 17-åriga barnen bor redan 18 procent med sin ensamförsörjarmor och 4 procent med sin ensamförsörjarfar.

Tabell 6. Barn i åldern 0–17 år efter familjetyp åren 1985–2003

	Totalt	Äkta par	Sambor	Mor	Far
1985	1 136 027	959 580	61 386	102 413	12 648
1990	1 135 686	916 855	91 164	113 184	14 483
1993	1 154 566	890 131	114 171	133 293	16 971
1994	1 152 947	873 721	118 656	142 649	17 921
1995	1 150 562	858 255	125 222	148 706	18 379
1996	1 146 986	843 235	131 809	153 056	18 886
1997	1 142 337	827 684	139 359	155 994	19 300
1998	1 135 233	810 739	145 509	159 077	19 908
1999	1 127 252	793 480	151 773	161 698	20 301
2000	1 116 687	777 447	156 411	162 544	20 285
2001	1 105 988	761 053	161 502	163 061	20 372
2002	1 096 705	748 061	164 954	163 154	20 536
2003	1 090 551	737 763	168 479	163 492	20 817
1985	100	84,5	5,4	9,0	1,1
1990	100	80,7	7,9	10,0	1,3
1993	100	77,1	9,9	11,5	1,5
1994	100	75,8	10,3	12,4	1,6
1995	100	74,6	10,9	12,9	1,6
1996	100	73,5	11,5	13,3	1,6
1997	100	72,5	12,2	13,7	1,7
1998	100	71,4	12,8	14,0	1,8
1999	100	70,4	13,5	14,3	1,8
2000	100	69,6	14,0	14,6	1,8
2001	100	68,8	14,6	14,7	1,8
2002	100	68,2	15,0	14,9	1,9
2003	100	67,7	15,4	15,0	1,9

Figur 11. Barn efter familjetyp och ålder år 2003, relativ fördelning

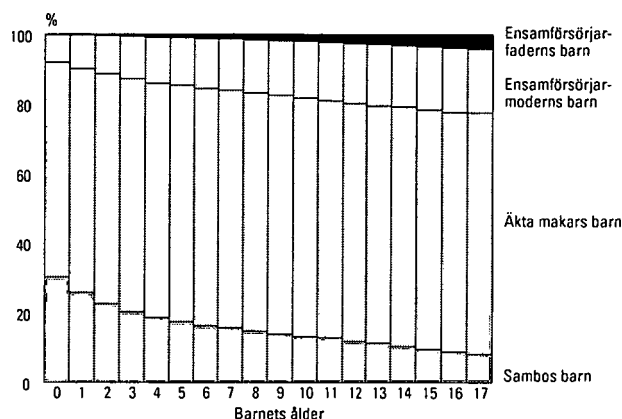

Syskon

Trots att 43 procent av barnfamiljerna i slutet av år 2003 var enbarnsfamiljer var bara 24 procent av barnen samtidigt det enda barnet i familjen. Av dessa barn är de flesta bara tillfälligt enda barnet, eftersom en del kommer att få syskon senare. En del har äldre syskon som redan fyllt 18 år och flyttat hemifrån.

I slutet av år 2003 bodde 42 procent av barnen med ett syskon och rentav så mycket som 35 procent av barnen hade minst två syskon i hemmet. År 1985 hade bara 27 procent av barnen två syskon i hemmet.

Ett tvärsnitt av familjestatistiken illustreras i figur 12. Där presenteras antalet barn i barnfamiljer efter ål-

Figur 12. Barn efter ålder och antalet barn i familjen som inte fyllt 18 år 2003

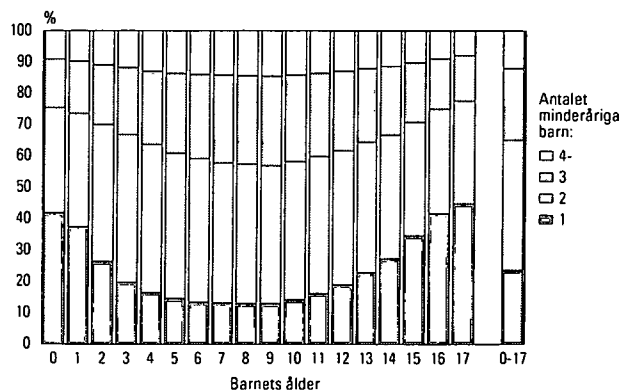

dersgrupp och antalet barn i familjen. I definitionen av barn som är enda barnet i familjen beaktas alla barn under 18 år som bor i föräldrahemmet. Då visar det sig att 42 procent av 0-åringarna är enda barnet, dvs. de är familjernas första barn. Den lägsta andelen enda barnet i familjen finns bland 9-åringarna. Av dem är 12,9 procent enda barnet.

Familjens andra barn föds synbarligen senast då det första barnet är 9 år. Å andra sidan är det sällan ett äldre syskon redan fyllt 18 år. Då man kan anta att en del av 9-åringarna ännu kommer att få ett syskon och att en del har ett syskon som redan flyttat hemifrån, kan man sluta sig till att omkring 10 procent av barnen förblir enda barnet. Samma resultat får man om man räknar antalen barn i en tabell med alla kvinnor i Finland efter antalet barn.

Av figur 12 framgår också att 8-9-åringarna bor i de största familjerna. Av dem bor 43 procent i familjer med tre eller flera minderåriga barn.

Barn i ombildade familjer

Totalt 104 000 barn som inte fyllt 18 år växer upp i ombildade familjer (10 procent av alla barn). Av dessa är 31 600 makarnas gemensamma barn, som alltså har fötts i familjer där det tidigare bara fanns barn som var enbart moderns och/eller enbart faderns. Av de ombildade familjerna är 45 procent sådana där det finns också gemensamma barn. Det finns 72 300 egentliga barn i ombildade familjer, dvs. barn som fått en ny social förälder (7 % av alla barn). Av dessa barn är 63 100 barn som modern har med sig i familjen och 9 200 barn som fadern har med sig.

Barnen flyttar hemifrån

Det är svårt att få en exakt bild av när barnen flyttar hemifrån, eftersom studerande inte tidigare bokförts som stadigvarande bosatta på studieorten. De var officiellt mantalsskrivna hos sina föräldrar. I juni 1994 trädde en ny lag i kraft som ger alla rätt att välja sin officiella bostadsort. En del av de studerande använde sig av rätten.

Redan före lagändringen, från 1985 till 1993, hade den procentuella andelen ungdomar som var skrivna i

Tabell 7. Barn efter antalet minderåriga barn i familjen åren 1985–2003

	Totalt	1	2	3	4-
1985	1 136 027	306 784	518 206	221 211	89 826
1990	1 135 751	286 529	500 680	243 504	105 038
1993	1 154 566	290 864	492 848	253 515	117 339
1994	1 152 947	288 264	488 602	255 486	120 595
1995	1 150 562	284 915	484 092	257 283	124 272
1996	1 146 986	281 245	480 274	258 531	126 936
1997	1 142 337	277 844	477 246	258 303	128 944
1998	1 135 233	275 303	472 020	257 892	130 018
1999	1 127 252	272 214	466 866	256 707	131 465
2000	1 116 687	268 369	461 516	255 075	131 727
2001	1 105 988	264 042	456 552	253 563	131 831
2002	1 096 705	259 779	454 006	251 367	131 553
2003	1 090 551	257 352	452 774	249 339	131 086
1985	100	27,0	45,6	19,5	7,9
1990	100	25,2	44,1	21,4	9,2
1993	100	25,2	42,7	22,0	10,2
1994	100	25,0	42,4	22,2	10,5
1995	100	24,8	42,1	22,4	10,8
1996	100	24,5	41,9	22,5	11,1
1997	100	24,3	41,8	22,6	11,3
1998	100	24,3	41,6	22,7	11,5
1999	100	24,1	41,4	22,8	11,7
2000	100	24,0	41,3	22,8	11,8
2001	100	23,9	41,3	22,9	11,9
2002	100	23,7	41,4	22,9	12,0
2003	100	23,6	41,5	22,9	12,0

föräldrahemmet minskat kraftigt. Också under de senaste åren har andelen barn som är skrivna i föräldrahemmet sjunkit ytterligare, visserligen bara några tiondedels procent.

Flickorna flyttar hemifrån tidigare än pojkarna. Beväringstiden är delvis en orsak till att pojkarna bor hemma, men skillnaden är för stor för att det skulle kunna vara den enda förklaringen.

I dag har över 65 procent av flickorna flyttat hemifrån redan som 20-åringar, medan bara 37 procent av pojkarna.

Det finns 69 000 personer i Finland som har fyllt 30 år och som har ställningen barn i familjen. Av dessa är 55 000, dvs. fyra av fem, män. Antalet personer av det här slaget har minskat något jämfört med föregående år.

Tabell 8. Ungdomar i åldern 20–24 år som bott hos sina föräldrar åren 1985–2003

	20–24-åringar			Bodde hos föräldrarna			Andelen ungdomar som bodde hos föräldrarna av alla %		
	Totalt	Pojkar	Flickor	Totalt	Pojkar	Flickor	Totalt	Pojkar	Flickor
1985	377 267	192 738	184 529	203 186	126 280	76 906	53,9	65,5	41,7
1990	343 608	175 039	168 569	165 754	103 971	61 783	48,2	59,4	36,7
1993	306 405	156 736	149 669	140 852	88 006	52 846	46,0	56,1	35,3
1994	303 187	154 838	148 349	132 564	83 017	49 547	43,7	53,6	33,4
1995	305 051	156 008	149 043	126 448	79 642	46 806	41,5	51,0	31,4
1996	310 629	159 086	151 543	122 990	77 780	45 210	39,6	48,9	29,8
1997	317 870	162 473	155 397	120 672	76 938	43 734	38,0	47,4	28,1
1998	326 044	166 533	159 511	117 593	75 307	42 286	36,1	45,2	26,5
1999	328 066	167 606	160 460	113 241	72 946	40 295	34,5	43,5	25,1
2000	327 230	167 084	160 146	109 510	70 895	38 615	33,5	42,4	24,1
2001	325 599	166 249	159 350	103 303	67 550	35 753	31,7	40,6	22,4
2002	327 262	167 305	159 957	102 493	67 743	34 750	31,3	40,5	21,7
2003	330 871	169 099	161 772	102 295	67 634	34 661	30,9	40,0	21,4

Figur 13. Unga personer i åldern 18–30 år efter familjeställning år 2003

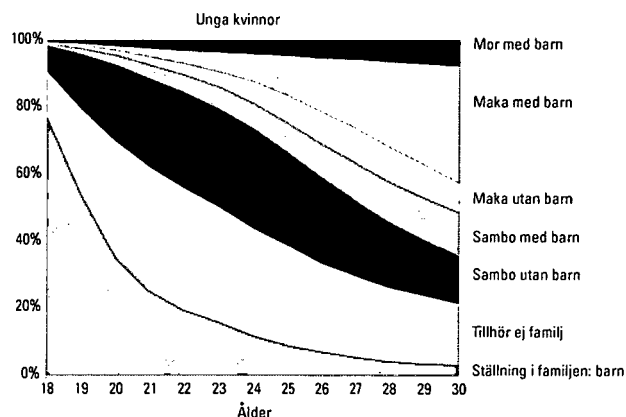
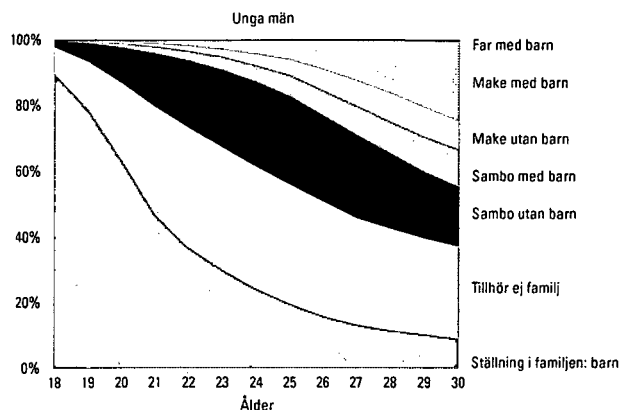

Bostadshushåll

I slutet av år 2003 fanns det 2 378 000 bostadshushåll i Finland. Alla de personer som stadigvarande bor i samma bostad bildar ett bostadshushåll. De personer som stadigvarande bor på anstalter bildar inga bostadshushåll och de räknas inte heller till bostadsbefolkningen. Det samma gäller för de personer vars bostad inte motsvarar definitionen på bostad (se Begrepp).

Antalet bostadshushåll har vuxit med 24 000 från året innan, tillväxten är nästan samma jämfört med föregående år. Liksom tidigare har antalet enpersons- och tvåpersonsbostadshushåll ökat, medan antalet övriga bostadshushåll minskat.

I dag finns det mest enpersonsbostadshushåll. I folkräkningen år 1975 fanns det ännu mest tvåpersonsbostadshushåll. Redan i följande folkräkning 1980 fanns det flest enpersonshushåll. Av alla bostadshushåll finns det 39 procent enpersonsbostadshushåll och 32 procent tvåpersonsbostadshushåll, dvs. de större bostadshushållens andel är 29 procent.

Bostadshushållen kan också studeras ur befolkningens synvinkel, dvs. hur många finländare det bor i ett bostadshushåll av viss storlek. Andelen personer som bor ensamma av hela befolkningen har ökat från att ha varit 11 procent för 15 år sedan till 18 procent i dag. Den största andelen av befolkningen (30 %) bor i tvåpersonsbostadshushåll. Andelen tvåpersonsbostadshushåll ökar också snabbast. I åldersklassen 50–74 år finns det mest tvåpersonsbostadshushåll, dvs. barnen har redan flyttat bort och maken/makan lever ännu.

Allt som allt bor kvinnorna oftare ensamma än männen. Av kvinnor som fyllt 15 år bor 24 procent ensamma, av männen 19 procent. Andelen personer som bor ensamma fördelas med tanke på åldern på litet olika sätt. Förändringen är kraftigast i kvinnornas livscykel. När man är ung bor man ensam och det gör man också mycket sannolikt när man är gammal. Av

Figur 14. Bostadshushållen efter storlek 1990–2003

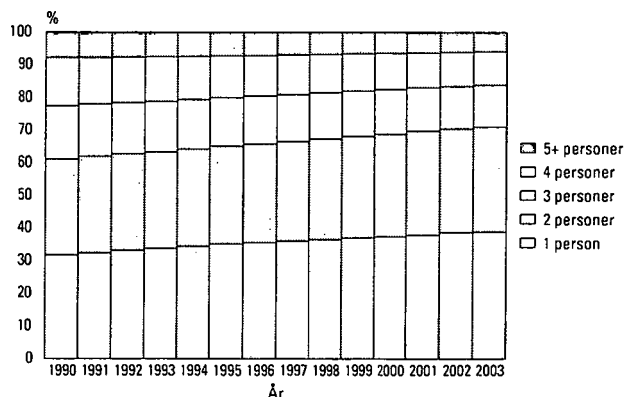

Figur 15. Bostadshushållsbefolkningen efter bostadshushållets storlek 1990–2003

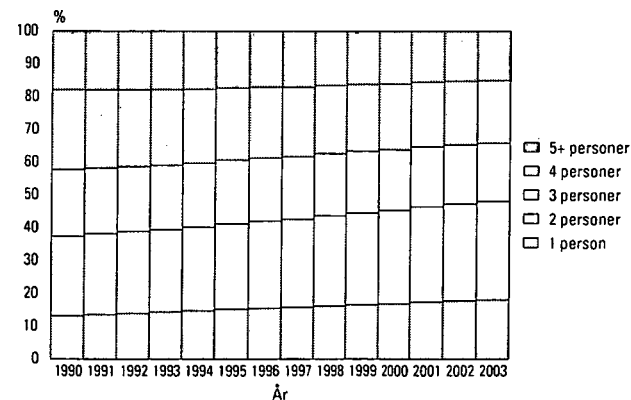

kvinnorna i medelåldern bor ca tio procent ensamma. Av de unga männen bor en fjärdedel ensamma, från medelåldern ända till pensionsåldern bor ca 19 procent av männen ensamma. Det större antalet män som bor ensamma förklaras av det ökade antalet skilsmässor. I en skilsmässa stannar barnen oftast hos modern och fadern bor därmed åtminstone temporärt ensam. En tredjedel av de äldsta männen bor ensamma.

Då man jämför ensamboendet med situationen år 1990, kan man konstatera att ensamboendet har blivit mycket allmännare i synnerhet bland männen i medelåldern. Det samma gäller för gamla män och kvinnor. Kvantitativt sett är 78-åriga kvinnor den största åldersklassen som bor ensamma.

Figur 16. Andelen ensamboende män och kvinnor i sin åldersklass 1990 och 2003

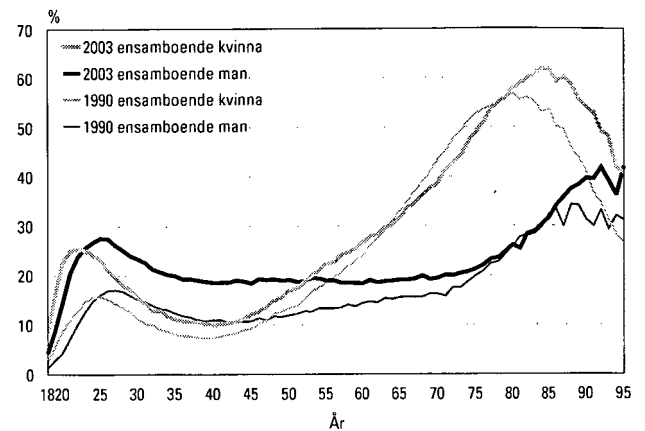

Tabell 9. Bostadshushåll efter antalet personer 1960–2003

År	Bostadshushåll totalt	Antalet personer i bostadshushållet							Personer i bostadshushållen	Bostadshushållens medelstorlek
		1	2	3	4	5	6	7+		
1960	1 204 385	188 995	245 921	229 824	211 473	141 526	84 147	102 499	4 396 398	3,34
1970	1 420 723	288 970	323 640	284 336	252 696	140 089	69 293	61 699	4 540 945	2,99
1980	1 781 771	482 476	457 667	345 769	313 626	118 678	40 681	22 874	4 708 299	2,64
1985	1 887 710	532 094	514 825	347 127	324 365	117 290	33 895	18 114	4 839 696	2,56
1990	2 036 732	646 229	597 928	332 295	300 429	112 714	30 596	16 541	4 927 430	2,42
1991	2 065 937	668 967	610 619	330 233	295 614	112 748	30 880	16 876	4 954 736	2,40
1992	2 094 204	693 825	619 098	327 772	292 377	112 853	31 160	17 119	4 979 734	2,38
1993	2 119 691	716 052	625 489	326 651	289 750	112 800	31 564	17 385	5 005 068	2,36
1994	2 148 527	740 837	638 086	324 803	283 846	111 606	31 636	17 713	5 018 035	2,34
1995	2 180 934	766 636	652 608	323 921	278 102	110 370	31 616	17 681	5 040 600	2,31
1996	2 198 791	781 901	663 929	321 986	273 089	109 386	31 226	17 274	5 041 451	2,29
1997	2 221 191	799 337	676 422	320 379	268 762	107 911	30 966	17 414	5 053 929	2,28
1998	2 247 206	819 418	692 650	317 842	263 628	106 126	30 505	17 037	5 063 690	2,25
1999	2 272 910	839 316	708 112	315 633	258 656	104 556	29 872	16 765	5 073 947	2,23
2000	2 295 386	856 746	722 437	312 646	254 707	103 339	29 328	16 183	5 081 354	2,21
2001	2 329 343	882 559	741 726	310 149	250 254	101 232	28 364	15 059	5 094 986	2,19
2002	2 354 082	903 440	753 595	307 241	247 433	99 986	27 775	14 612	5 106 299	2,17
2003	2 378 079	923 236	766 068	303 554	244 537	99 115	27 158	14 411	5 118 759	2,15
Förändring 2002–2003	23 997	19 796	12 473	-3 687	-2 896	-871	-617	-201	12 460	-0,02
1960	100	15,7	20,4	19,1	17,6	11,8	7,0	8,5		
1970	100	20,3	22,8	20,0	17,8	9,9	4,9	4,3		
1975	100	24,0	25,0	20,6	17,4	7,7	3,2	2,0		
1980	100	27,1	25,7	19,4	17,6	6,7	2,3	1,3		
1985	100	28,2	27,3	18,4	17,2	6,2	1,8	1,0		
1990	100	31,7	29,4	16,3	14,8	5,5	1,5	0,8		
1991	100	32,4	29,6	16,0	14,3	5,5	1,5	0,8		
1992	100	33,1	29,6	15,7	14,0	5,4	1,5	0,8		
1993	100	33,8	29,5	15,4	13,7	5,3	1,5	0,8		
1994	100	34,5	29,7	15,1	13,2	5,2	1,5	0,8		
1995	100	35,2	29,9	14,9	12,8	5,1	1,4	0,8		
1996	100	35,6	30,2	14,6	12,4	5,0	1,4	0,8		
1997	100	36,0	30,5	14,4	12,1	4,9	1,4	0,8		
1998	100	36,5	30,8	14,1	11,7	4,7	1,4	0,8		
1999	100	36,9	31,2	13,9	11,4	4,6	1,3	0,7		
2000	100	37,3	31,5	13,6	11,1	4,5	1,3	0,7		
2001	100	37,9	31,8	13,3	10,7	4,3	1,2	0,6		
2002	100	38,4	32,0	13,1	10,5	4,2	1,2	0,6		
2003	100	38,8	32,2	12,8	10,3	4,2	1,1	0,6		

Kvalitetsredovisning

Relevans av statistikuppgifterna

Primärmaterial utgörs av den befolkning som enligt Befolkningsregistercentralens befolkningsdatasystem var fast bosatt i Finland 31.12.2002.

Befolkningsregistercentralen och magistraten upprätthåller befolkningsdatasystemet i Finland. Den senaste mantalsskrivningen i Finland verkställdes 1.1.1989. Därefter har befolkningsdatasystemet uppdaterats med ändringsanmälningar. Befolkningsdatalagen fastställer de uppgifter som skall registreras i befolkningsdatasystemet (11.6.1993/507). Anmälningar om befolkningsförändringar vid årsskiftet väntas till

den sista januari (lag om ändring av 18 § befolkningsdatalagen 24.11.1995). Befolkningsregistercentralen levererar i början av februari till Statistikcentralen uppgifterna om befolkningen i årsskiftet.

Statistikcentralen har till uppgift att utarbeta statistik och göra utredningar som gäller samhällsförhållandena (Lag om Statistikcentralen 24.1.1992/48). Till dessa hör också familjestatistik. Statistikcentralens arbetsordning fastställer att enheten för individstatistik gör upp familjestatistiken (Statistikcentralens arbetsordning, TK-00-1756-01).

Begrepp

Antal barn

Antalet barn är det antal personer som bor hemma och som har ställningen barn inom familjen.

Med antalet barn i barnfamilj avses antalet hemmaboende barn som inte fyllt 18 år.

Barn

Som barn betraktas i familjestatistiken följande personer som bor tillsammans med sina föräldrar:

- biologiska barn
- adoptivbarn samt
- den ena makens biologiska barn och adoptivbarn

Fosterbarn och barn som bara omfattas av försörjningsförhållande betraktas inte som barn i familjen.

Definitionen av barn har sedan år 1990 ändrats så att en person som bor tillsammans med sina föräldrar klassificeras som barn oberoende av civilstånd om han/hon inte själv har make/maka eller barn i samma bostadshushåll. Tidigare klassificerades bara ogifta personer som barn. Detta innebär att en änka/änkling eller en fränskild person som år 1990 bodde hos sina föräldrar föll utanför familjen. Från och med år 1992 hör han/hon till familjen.

Barnfamilj

En barnfamilj är en familj med minst ett hemmaboende barn som inte fyllt 18 år.

Bostad

Med bostad, dvs. bostadslägenhet, avses en helhet som är avsedd för åretruntboende och som består av ett eller flera bostadsrum och som är utrustad med kök, kokvrå eller kokutrymme. En bostad bör ha en

lägenhetsyta på minst 7 m². Varje bostad skall ha en egen direkt ingång. Som ingång räknas också en separat ytterveranda (farstu) i t.ex. ett egnahemshus. Om inträde till bostaden förutsätter passage via utrymmen som egentligen hör till en annan bostadslägenhet, anses den förstnämnda inte utgöra en separat bostadslägenhet, utan de två helheterna bildar en enda bostadslägenhet.

Bostadsbefolkning

Till bostadsbefolkningen hör alla personer som enligt befolkningsdatasystemet vid utgången av året var stadigvarande bosatta i egentliga bostäder. Personer som stadigvarande bor på anstalt eller internat eller utomlands eller är bostadslösa hör inte till bostadsbefolkningen. Personer som bor i byggnader som klassificerats som internat och vars bostäder inte uppfyller definitionen på bostadslägenhet, räknas inte till bostadsbefolkningen.

Familjepopulationen avviker från bostadsbefolkningen i det att den förra även omfattar personer som bor på internat.

Bostadshushåll

Ett bostadshushåll bildas av alla de personer som stadigvarande bor i samma bostadslägenhet. I bostadshushåll ingår inte personer som enligt befolkningsdatasystemet stadigvarande bor på anstalt eller utomlands, personer som är bostadslösa och personer med okänd vistelseort. Bostadshushåll kan inte heller bildas av personer som bor i byggnader som har klassificerats som internat och vars bostäder inte motsvarar definitionen på en bostadslägenhet.

Familj

En familj utgörs av gifta eller samboende par eller personer som registrerat sitt förhållande som bor tillsammans och av deras barn, av endera föräldern tillsammans med sina barn, samt av gifta och samboende par samt personer som registrerat sitt parförhållande utan barn.

Personer av samma kön har kunnat registrera sitt parförhållande fr.o.m. 1.3.2003.

Personer utanför kärnfamiljen som bor i bostadshus hör inte till familjebefolkningen, även om de är släktingar. Om de utgör en egen familj hör de däremot till familjebefolkningen. Syskon eller kusiner som bor tillsammans är inte en familj, och hör inte till familjebefolkningen. En person som bor ensam eller tillsammans med en person av samma kön hör inte till familjebefolkningen.

Familjer som bor på internat hör till familjebefolkningen. Däremot bildar personer som bor på anstalt inte familjer i statistiken.

En familj kan omfatta högst två på varandra följande generationer. Om bostadshuset omfattar flera generationer bildas familjen utgående från den yngsta generationen. Detta innebär att t.ex. en svärmor eller svärfar som bor tillsammans med sitt barns familj faller utanför familjen om inte också maken/makan bor i samma bostad. I sådana fall bildar det äldre paret en egen familj.

Barnfamiljer är familjer med minst ett barn under 18 år.

Familjetyp

Familjerna indelas i följande typer:

- gift par utan barn
- sambor utan barn
- gift par med barn
- sambor med barn
- registrerat par, män, utan barn
- registrerat par, män, med barn
- registrerat par, kvinnor, utan barn
- registrerat par, kvinnor, med barn
- mor och barn
- far och barn

Gift eller samboende par utan barn avser ett par som aldrig har haft barn eller vars barn inte längre bor med föräldrarna. "Äkta par och sambor med barn" omfattar förutom par med gemensamma barn också par med barn som inte är gemensamma.

Registrerade parförhållanden har för att integritetsskyddet skall upprätthållas klassificerats tillsammans med äktenskap i de kommunvisa tabellerna.

Hustru

Vid tabellering av registrerade parförhållanden tillsammans med äkta par eller sambor avses med hustru den yngre parten i ett registrerat parförhållande.

Man

Vid tabellering av registrerade parförhållanden tillsammans med äkta par eller sambor avses med man den äldre parten i ett registrerat parförhållande.

Med familj

En man med familj är en make eller sambo, en far med barn och båda parterna i ett manligt registrerat partnerskap.

En kvinna med familj är en maka eller sambo, en mor med barn och båda parterna i ett kvinnligt registrerat partnerskap.

Ombildad familj

I en ombildad familj är ett barn som inte fyllt 18 år bara den ena makens barn. Alla barn är inte makarnas gemensamma.

Samboende par

Samboende par bildas av personer av motsatta kön som stadigvarande bor i samma bostad, om de fyllt 18 år och om deras åldersskillnad är mindre än 16 år, och de inte är syskon. Om paret har ett gemensamt barn tillämpas inte dessa regler. Samboende personer av samma kön betraktas inte som samboende par. Bara registrerade parförhållanden statistikförs.

Ställning i familjen

Familjemedlemmarna indelas efter ställning i familjen på följande sätt:

- äkta make/maka utan barn
- äkta make/maka med barn
- sambo utan barn
- sambo med barn
- partner i registrerat parförhållande utan barn
- partner i registrerat parförhållande med barn
- far/mor utan make/maka/sambo
- barn

Till barn räknas i familjestatistiken, oberoende av ålder, alla egna eller adopterade barn, makens/makans biologiska eller adopterade barn som bor tillsammans med föräldrarna. Fosterbarn eller försörjda barn räknas inte med.

Metodbeskrivning

Ett dataprogram grupperar personerna i bostadshushåll på basis av koden för deras stadigvarande hemvist. För varje person som stadigvarande bor i bostaden ingår personbeteckning för föräldrar, make/maka och samtliga barn. Programmet bildar familjerna på basis av dessa personbeteckningar.

Före år 1990 definierades sambopar bara på basis av makarnas gemensamma barn. Det program som varit i bruk sedan år 1992 definierar, efter att ha format äkta par, två personer som sambor om de delar bostad, är minst 18 år gamla och av olika kön, inte är syskon och har en åldersskillnad på högst 15 år. Om paret har ett gemensamt barn tillämpas inte reglerna om ålder och åldersskillnad.

En kvinna som enligt de tidigare begreppen var ensamförsörjande mor, definieras nu som sambo om hon bor med en man i lämplig ålder. Likaså bildar dottern i

familjen och en man i lämplig ålder, som eventuellt bor tillsammans med familjen ett samboende par.

Bildandet av familjer försvåras av att befolkningsdatasystemet inte anger om en person som bor med familjen är underhyresgäst. Enligt tillförlitlighetsundersökningen för folkräkningen 1990 var antalet underhyresgäster i Finland då under 20 000. Antalet fall där en underhyresgäst har definierats som hyresvärdens sambo kan alltså inte vara betydande. Det förutsätts ju att underhyresgästen är i lämplig ålder och av annat kön än hyresvärdens.

Om det finns flera möjliga kandidater till sambo väljer programmet den som är i ålder närmast personen. Programmet definierar sambopar för högst fyra personer.

Av personer som stadigvarande bor på anstalt bildas inte familjer.

Felfrihet och exakthet

I Finland innehar familjestatistikern en privilegierad ställning, eftersom det finns ett befolkningsdatasystem där varje person utöver personbeteckning har en hemorts-beteckning som anger i vilken bostad han eller hon bor. Familjestatistik kan göras upp för hela befolkningen på årlig basis, snabbt och utan att belasta folk med dyra förfrågningar. Det är för närvarande bara i Finland och Danmark som detta är möjligt.

Problem vid definition av familjer i befolkningsdatasystemet uppstår främst i två avseenden:

1. Till en familj kan sammanföras bara personer som är "skrivna" i samma bostad.
2. Sambopar (äktenskapsliknande förhållanden) baserar sig på slutledning.

1. Enligt internationella definitioner kan en familj också bildas på basis av officiell hemvist, så som i Finland. Emellertid upptas familjer där t.ex. den ena maken på grund av arbete är skriven på annan ort inte i statistiken som fullständiga, även om maken vistas med familjen under veckoslut och semestrar. Dessutom kan ett par bo ihop, trots att någondera parten fortsättningsvis är skriven annorstädes, t.ex. hos förra maken.

I Finland bor dock de flesta människor där de är skrivna. Befolkningsregistercentralens befolkningsdatasystem kan allmänt taget anses mycket täckande. För att en person skall få en personbeteckning måste han/hon registreras i befolkningsdatasystemet. I praktiken är det omöjligt att leva i Finland utan personbeteckning. Lagligt arbete, att öppna ett bankkonto, att sköta ärenden med myndigheter osv. förutsätter en personbeteckning. Man kan anta att det inte i Finland finns betydande antal personer med 'svart' arbete under perioder på mer än ett år och som får lön kontant.

En vistelse på minst ett år är en förutsättning för registrering i befolkningen i Finland.

Befolkningsdatasystemet har upprätthållits efter in- dragningen av mantalsskrivningen sedan år 1989 bara på basis av anmälningar om befolkningsförändringar. Den tillförlitlighetsundersökning som gjorts om befolkningsdatasystemet beträffande adresser berättar om riktigheten av anmälningar.

Befolkningsregistercentralen beställer årligen av Statistikcentralen en urvalsundersökning om adresssuppgifternas felfrihet. Omkring 10 000 personer tillfrågas om deras adress i befolkningsdatasystemet är korrekt. I undersökningen år 2003 hade 99,0 procent av de personer som besvarat rätt adress. Undersökningens bortfall var 9,5 procent. För bortfallets del försökte man kontrollera adresserna ur andra källor. Av personerna i bortfallet kunde adressen för 76,5 procent konstateras vara rätt, för 3,6 procent som felaktig och för 19,9 procent kunde uppgiften inte kontrolleras. Efter att uppgifterna om bortfallsadresser tillagts i materialet, var andelen korrekta adresser 98,9 procent. Den andel av adresser i bortfallet som inte kunde utredas var 2,1 procent av det ursprungliga urvalet.

I samband med kommunalvalen avslöjar returnerade anmälningar om utlänningars rösträtt i allmänhet omkring 1 000 personer, som flyttat från landet utan flyttningsanmälan och som således fortsättningsvis är statistikförda i befolkningen. Befolkningsregistercentralen avlägsnar dessa före följande årsskifte ur den i landet bosatta befolkningen i befolkningsdatasystemet.

För de ungas del har situationen å andra sidan förbättrats genom den nya hemkommunslagen. Nu kan studerande vara skrivna på studieorten, vilket inte tidigare var möjligt.

2. Att sluta sig till förekomsten av äktenskapsliknande förhållanden utgående från befolkningsdatasystemet är mera problematiskt. Ett alternativ vore att lämna barnlösa sambopar helt utanför statistiken och bara bilda sambopar utgående från gemensamma barn. Då statistikens syfte ändå är att beskriva samhället så trovärdigt som möjligt, kommer vi säkert närmare sanningen om sambopar definieras på basis av gemensam adress än om de lämnas utanför statistiken. Av alla par som bor ihop är redan 22 procent sambopar.

Programmet definierar säkert ett antal sambopar som de facto inte existerar, men å andra sidan definieras inte de sambopar som är yngre än 18 år, och inte heller de där ålderskillnaden överstiger 15 år. Antalet sambopar ligger dock mycket nära det tal som man fått genom intervjuundersökningar.

År 1989 kartlades samboparen ännu genom en särskild intervjuundersökning. Intervjuerna gällde personer, inte familjer. Frågan ställdes bara till personer vars civilstånd var annat än "gift". På basis av urvalet upp-

skattades antalet samboende personer i åldern 15–64 år i Finland till 372 000. I därpå följande års familjestatistik fick man genom tillämpning av den adressbaserade definitionen som resultat att 370 000 personer i åldern 18–64 år var samboende. Av dessa hade emellertid en del civilståndet "gift". Urvalen gav vid handen att antalet samboende personer under den senare delen av 1980-talet årligen ökade med cirka 20 000.

Med beaktande av skillnaderna i åldersgränser och betydelsen av civilståndet vid definition av sambo, kan man konstatera att antalet sambopar som definierats genom slutledning är en aning lägre än det antal som urvalsundersökningar av det verkliga förhållandet ger vid handen. Slutledningen av antalet sambopar ger emellertid en tillräckligt god bild av familjestrukturen i samhället. På detta sätt kan man följa med åt vilket håll utvecklingen går, samtidigt som man kan studera olika familjetyper som större grupper för sig. Man måste emellertid vara försiktig då man drar slutsatser på individnivå utgående från dessa par.

Tidsenlighet och rättighet

Statistikcentralen daterar befolkningen vid årsskiftet årets sista dag. Sedan år 1999 har man som områdesindelning använt områdesindelningen den första dagen följande år. De kommuner som årets första dag

sammanslås har redan statistikförts i statistiken för föregående års sista dag. Statistiken vid årsskiftet kan vid behov också framställas efter kommunindelning före en kommunsammanslagning.

Tillgänglighet och transparens

Den första familjestatistiken fås ur folkräkningarna åren 1950 och 1960. Från år 1970 har folkräkningarna gjorts med fem års intervaller. Dessutom har familjeuppgifter publicerats åren 1977, 1978, 1982, 1984 och 1987. Från år 1992 har familjestatistik framställts årligen. En familjepublikationen har producerats årligen från år 1994.

När det gäller familjer har uppgifter sammanslagits om arbete, löner, boende etc. under folkräkningsåren. Under övriga år fås endast demografiska uppgifter om familjerna.

Av dem som lever i äktenskap gjordes under åren 1980–1989 årligen i samband med arbetskraftsundersökningen en översikt som bygger på ett urval av omkring 10 000 personer.

Från år 1870 till år 1930 gjordes det vart tionde år en folkräkning i de större städerna, som bygger på personblanketter. Av dessa folkräkningar fås något slags uppgifter om hushåll.

Primäruppgifter om familjer finns tillgängliga i elektronisk form kommunvis eller med en större områdesindelning i Statistikcentralens avgiftsfria informationstjänst StatFin på Internet under adress: <http://tilastokeskus.fi/til/tietokannat.html>

Allmänna uppgifter och långa tidsserier beträffande hela landets familjer finns på ingångssidan till befolkningsstatistik under adress: http://tilastokeskus.fi/tk/aiheet_vaesto.html

Mera specificerade uppgifter om familjer, bl.a. efter kommunens delområde, finns under den avgiftsbelagda elektroniska informationstjänsten. Mera information om tjänsten ges under adress: <http://v2000.stat.fi/>

Informationstjänsten Altika har också kommunvisa uppgifter om familjer från och med år 1980. Mera information om Statistikcentralens avgiftsbelagda tjänster finns under adress: http://www.tilastokeskus.fi/tk/tp_db/elektr.html

Jämförbarhet

Familjeuppgifterna är inte helt jämförbara före och efter år 1990, då sambor började härledas utgående från sammanboende. I familjepublikationen har man med hjälp av urvalsundersökningar estimerat familjefördelningen, inklusive sambor som inte har gemensamma barn, i hela landet beträffande åren 1960 och 1970. Siffrorna för åren 1980 och 1985 har skrivits ut ur det ursprungliga materialet med en ny klassificering. I och med att sambor beaktas i statistiken ökar antalet familjer och samtidigt minskar antalet ensamförsörjare,

eftersom en del av ensamförsörjarna är sambor med en ny make/maka.

Det faktum att det efter år 1990 inte längre görs begränsningar i civilståndet för en person vars familjeställning klassificeras som barn ökar likaså antalet familjer. Nu bildar t.ex. en frånskild person, som har återvänt för att bo tillsammans med sin mor, en familj med sin mor. Tidigare statistikfördes mor och barn som utanför familjebefolkningen.

Tydlighet och konsistens

Siffrorna i den demografiska statistiken avviker från vissa familjesiffror som bygger på folkräkningen. I folkräkningsstatistiken finns begreppet bostadshushållsbe-

folkning, vilket innebär att de familjer vars bostad inte fyller kriterierna för bostad faller bort från familjestatistiken.

Dokumentering

De klassificeringar som använts i statistiken finns under adress:

<http://tilastokeskus.fi/tk/tt/luokitukset/index.html>

Information om de demografiska och familjebegreppen ges i Statistikcentralens webbskola under adress:

<http://tilastokeskus.fi/tk/tp/verkkokoulu/ktk/vt/index.html>

Review of the Finnish family

Number of families

At the end of 2003 there were 1,416,000 families in Finland. The number grew by 3,700 from the year before. The increase was slightly smaller than in the previous year.

Altogether 77.4 per cent of the Finnish population belong to a family. The proportion fell by 0.3 percentage points from the previous year. The rate of decrease has remained on this level since the beginning of the

1990s. The proportion was at its highest in the 1960s and 1970s, when 87 per cent of the whole population belonged to a family. The number of people belonging to families has gone down by 4,600 in the course of 2003.

The average size of a family at the end of 2003 was 2.85 persons, one hundredth smaller than twelve months previously.

Table 1. Families by type in 1950-2003

Year	Total	Married couple without children	Married couple with children	Cohabiting couple with children	Cohabiting couple without children	Mother and children	Father and children	Registered male couple	Registered female couple	Proportion of family population %	Average size of family
1950	930 572	176 650	593 763	137 803	22 356	.	.	85.8	3.72
1960	1 036 270	207 897	678 822	129 706	19 845	.	.	86.7	3.72
1970 ¹⁾	1 153 878	260 562	722 001	6 800	19 100	126 394	19 021	.	.	86.7	3.45
1980 ²⁾	1 278 102	302 818	711 226	36 200	65 900	140 725	21 233	.	.	84.0	3.15
1985	1 331 971	323 584	701 544	46 632	87 709	149 399	23 103	.	.	83.7	3.08
1990	1 365 341	364 452	640 062	65 896	123 471	147 297	24 161	.	.	82.1	3.00
1993	1 377 451	380 753	607 921	79 739	129 492	153 774	25 835	.	.	81.0	2.99
1994	1 379 852	388 417	593 787	81 755	131 899	157 429	26 565	.	.	80.5	2.97
1995	1 382 970	395 953	579 578	85 309	135 996	159 063	27 071	.	.	80.0	2.96
1996	1 386 414	403 584	566 686	88 906	140 194	159 563	27 481	.	.	79.6	2.95
1997	1 389 920	410 743	553 729	93 058	144 557	159 918	27 915	.	.	79.3	2.93
1998	1 393 793	418 927	539 899	96 228	150 272	160 059	28 408	.	.	78.9	2.92
1999	1 397 660	427 138	526 257	99 922	155 467	160 157	28 710	.	.	78.5	2.90
2000	1 401 963	436 019	514 868	102 581	160 132	159 432	28 931	.	.	78.2	2.89
2001	1 407 759	446 404	501 981	105 399	166 601	158 440	28 934	.	.	77.9	2.87
2002	1 411 947	454 977	492 524	107 443	170 368	157 143	29 093	207	192	77.6	2.86
2003	1 415 650	462 561	483 140	109 672	174 144	156 235	29 352	271	275	77.4	2.85
Change											
2002-2003	4 703	8 078	-9 332	2 229	3 776	-908	259	64	83	-0.29	-0.01
%	0.26	1.78	-1.89	2.07	2.22	-0.58	0.89	30.92	43.23		
	%									Family population	Population
1950	100	19.0	63.8	14.8	2.4	.	.	3 457 474	4 029 803
1960	100	20.1	65.5	12.5	1.9	.	.	3 855 037	4 446 222
1970	100	22.6	62.6	0.6	1.7	11.0	1.6	.	.	3 986 005	4 598 336
1980	100	23.7	55.6	2.8	5.2	11.0	1.7	.	.	4 023 091	4 787 778
1985	100	24.3	52.7	3.5	6.6	11.2	1.7	.	.	4 108 856	4 910 664
1990	100	26.7	46.9	4.8	9.0	10.8	1.8	.	.	4 101 922	4 998 478
1993	100	27.6	44.1	5.8	9.4	11.2	1.9	.	.	4 114 603	5 077 912
1994	100	28.1	43.0	5.9	9.6	11.4	1.9	.	.	4 102 865	5 098 754
1995	100	28.6	41.9	6.2	9.8	11.5	2.0	.	.	4 093 238	5 116 829
1996	100	29.1	40.9	6.4	10.1	11.5	2.0	.	.	4 086 104	5 132 320
1997	100	29.6	39.8	6.7	10.4	11.5	2.0	.	.	4 079 391	5 147 349
1998	100	30.1	38.7	6.9	10.8	11.5	2.0	.	.	4 069 211	5 159 646
1999	100	30.6	37.7	7.1	11.1	11.5	2.1	.	.	4 059 928	5 171 302
2000	100	31.1	36.7	7.3	11.4	11.4	2.1	.	.	4 053 850	5 181 115
2001	100	31.7	35.7	7.5	11.8	11.3	2.1	.	.	4 046 205	5 194 901
2002	100	32.2	34.9	7.6	12.1	11.1	2.1	0.0	0.0	4 042 577	5 206 295
2003	100	32.7	34.1	7.7	12.3	11.0	2.1	0.0	0.0	4 037 970	5 219 732

1) The breakdown of the census by type of family has been revised on the basis of interview surveys (Aromaa, Cantell & Jaakkola, Avoliitto (Consensual Union), Research Institute of Legal Policy 49, Helsinki 1981)

2) The breakdown of the census by type of family has been revised on the basis of the 1981 register-based material on families and cohabiting couples.

Changes in types of families

Families are classified into types according to whether the spouses are married, cohabiting or in a registered partnership and whether they have children. One-parent families form a class of their own. In this classification, no limit is set to the age of a child. Families with underage children, defined as families having at least one child under the age of 18 living at home, are discussed later on. Where families with underage children are concerned, parents are also referred to as supporters. In the following study one-parent families are not single-supporter families, as a person having the status of a child living with his/her mother or father may be of any age. In the present statistics the oldest person classified in the category of child is 76 years old.

The most common type of family in Finland is still the married couple with children of some age living at home. Such families accounted for 34 per cent (483,000) of all families. This is the only type of family for which the number is falling continually. The number of married couples living with their children has decreased by 9,300 from the previous year. This decrease was the same as in the previous year.

The reasons for the falling number of these families can be sought from a number of quarters. The rising divorce rate has decreased the number of wedded couples. The housing conditions of the young have also improved lately and young people leave their parents' home earlier than they used to. On the other hand, there are fewer new married couples with children, as the age groups forming families are small nowadays and couples often favour cohabitation.

In absolute terms, the number of married couples without children living at home has grown the most. This is also the second most common type of family, accounting for 33 per cent of all families. The large, post-war age groups are reaching the age when their children are leaving home and the parents fall into a new category in family statistics, i.e. that of married couples without children.

Of all types of families, cohabiting couples without children have increased most over the year in relative terms. However, cohabiting couples with children account for only 12 per cent of all families. Today, eight per cent of all families are those of cohabiting couples with children. Their number is rising fast.

The number of "mother and children" families has declined now for the fourth consecutive year. "Father and children" families are still rare; only two in one hundred. Their relative proportion has changed hardly at all in the past few years.

Figure 1b shows the relative breakdown of families of women of different age groups. If a woman aged under 28 has a family, the family typically is of the type "cohabiting couple without children". The most typical family type for 28-year-olds is "married couple with children". Only for women aged 52 or older the most typical family type becomes "married couple without

Figure 1a. Families by type and age of wife/mother in 2003 (families with father and children by age of father)

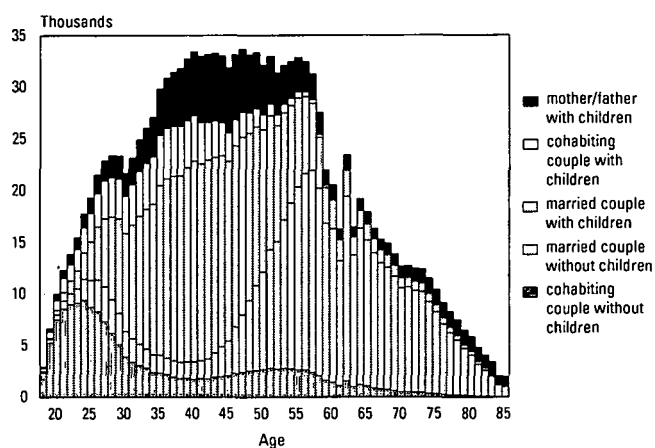

Figure 1b. Families by type and age of wife/mother in 2003 (families with father and children by age of father), relative breakdown

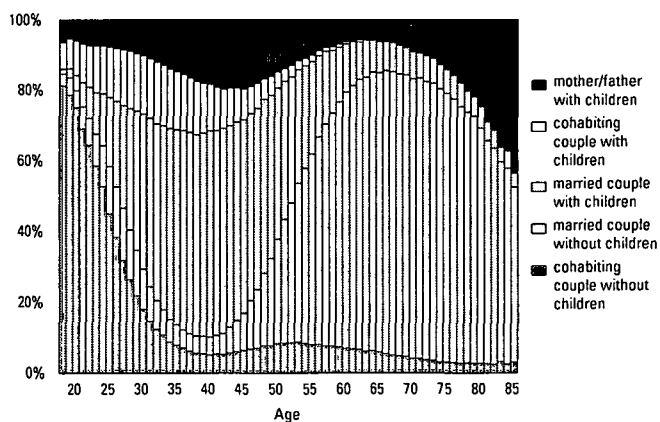
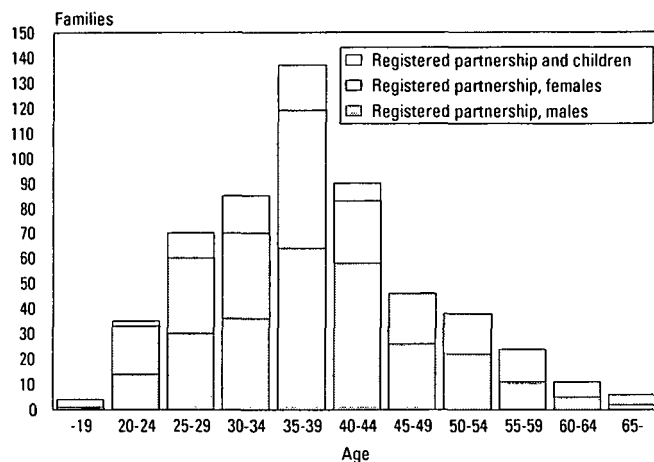

Figure 1c. Registered partnerships by age of younger spouse 2003



children.” Families of the very oldest women (aged 87 years or older) tend to consist of a child rather than a husband. Only ten per cent of women of this age still belong to the family population. In the light of family statistics, old age is different for men. For example, 40 per cent of men aged 87 belong to families. The family is typically a married couple without any children living with them.

At the end of 2003, 271 male couples and 275 female couples lived in a registered partnership, a total of 147 couples more than in 2002. In most of the tables in this publication these families are included in

married couples. In some of the tables on the whole country these families form a group of their own. For reasons of data protection, this information can be given by municipality if the number of couples is five or higher. Figure 1c presents the age distribution of registered male and female couples according to the younger partner. It shows that male couples are older than female ones. In the other figures registered couples are given among married couples. They are still so few that they would not be visible as a separate group.

Married couple – cohabiting couple

Cohabitation is the form of family life chosen by young couples without children. Up to the age of 41, women without children tend to favour cohabitation rather than marriage. Where mothers are concerned, the only ones to favour cohabitation over marriage are in the small group of mothers aged under 24. The majority of mothers older than this living with their spouses are married. The older the woman, the more likely she is to be married. In all, 89 per cent of the women of the large age groups (born between 1945 and 1950) living with partners are married to their spouses (Figure 1b).

Married couples account for 67 per cent of all families and for 77 per cent of all couples. Cohabiting cou-

ples make up 20 per cent of all families. Twenty-three per cent of the couples are cohabiting.

For 85 per cent of all married couples this is the first marriage of both spouses. Thus the conventional form of family can still be considered to prevail in Finland. Among 65 per cent of the cohabiting couples neither has been previously married. Hence, there are clearly more couples where one of the spouses has been married before among cohabiting couples than among married couples, on average.

In all, in 88 per cent of the registered male partnerships neither partner has been married before, the figure for female couples being 71 per cent.

Type of family and marital status

In the past, a person’s marital status revealed quite a lot about his or her family. Today, hardly any conclusions can be drawn from a person’s marital status. In the Nordic Countries, marital status is losing its meaning as a demographic variable.

In all, around 75 per cent of both the women and men living with a cohabiting partner without children are unmarried. Cohabiting men are slightly more often divorced than cohabiting women. More cohabiting women than cohabiting men are widows. A minority of those in cohabiting relationships are still married.

More of the men than of the women living with children and a cohabiting partner are unmarried. Correspondingly, fewer of the men than of the women are divorced. The probable explanation to this is reconstituted families where a new spouse has moved in to live with a divorced mother. There are also clearly more widows among cohabiting mothers than among cohabiting fathers.

Mothers and fathers of one-parent families also differ in their marital status. Over one half of the fathers but clearly fewer of the mothers are divorced.

Table 2. Marital status of the man/woman/father/mother in a cohabiting partnership and in a one-parent family in 2003

Marital status	Type of family				Father and children	Father and children under 18	Mother and children	Mother and children under 18
	Cohabiting man no children	Cohabiting woman no children	Cohabiting man with children	Cohabiting woman with children				
Unmarried	75.3	74.4	76.2	73.4	12.4	20.0	27.1	37.0
Married	1.0	0.8	0.7	0.6	12.7	14.0	9.4	11.8
Divorced	21.9	20.2	22.4	24.0	53.2	57.6	43.3	47.1
Widow	1.8	4.5	0.7	2.0	21.7	8.3	20.2	4.2
Total	100	100	100	100	100	100	100	100
N	174 144	174 144	109 672	109 672	29 352	14 852	156 235	103 446

Altogether 27 per cent of the mothers but only 12 per cent of the fathers are unmarried. It should be noted here that no limit is set to the age of a child, i.e. we are not referring to single supporters here. The child of a one-parent family can be of any age, meaning that families formed by old widowed mothers and their grown-up sons, for example, are included.

The table also contains columns for single supporters, that is, fathers and mothers whose children are under-age. Their marital status structure differs most clearly from the group of all one-parent families. They

Language of spouses

Of all families, 90 per cent are ones where the only parent or both parents are Finnish-speaking. Correspondingly, four per cent of families are entirely Swedish-speaking. Families where one spouse is Swedish-speaking and the other is Finnish-speaking account for three per cent of all families. Other language combinations represent only three per cent of all families. Swedish-speaking men clearly more often have Finnish-speaking wives than Swedish-speaking women Finnish-speaking husbands. The number of two Swedish-speaking couples is just 7,000 higher than that of Finnish and Swedish-speaking couples. The number of all Swedish-speaking families has been on a slight decline in the past few years, whereas that of bilingual families has increased.

Altogether, 14,800 men whose mother tongue is Finnish or Swedish are married to or cohabiting with a woman whose mother tongue is a foreign language. The corresponding figure for women is 12,600. The number of men with foreign-language spouses increased by 900 and women with foreign-language spouses by 500 compared with the previous year.

The largest foreign-language group in Finland is that of Russian-speakers. The number of families where both or one of the spouses or the only parent is Russian-speaking is 14,600, which is 700 families up on the year before. The most common language combination in the Russian-speaking families is one with a Finnish-speaking husband and a Russian-speaking wife (Figure 3). In the course of 2003 the number of such couples has risen by 200. The next most common were families of Russian-speaking couples. In 1990 there were only 300 Russian-speaking couples in Finland, but today their number has grown to 4,640. The num-

Citizenship of spouses

In only three per cent (42,800 families) of all families in Finland at least one of the spouses or the only parent is a foreign citizen. In 1990 there were only 12,500 such families. In the past twelve months the number

include fewer widowed persons and more persons representing other marital status groups. It is noteworthy that twice as many single-supporter fathers as single-supporter mothers are widowed, although fewer fathers than mothers become widowed. In divorces, children usually stay with their mother, but there is no choice in the case of death. As many as over one third of single-supporter mothers are unmarried; some having been single supporters from the outset but a larger number as a result of a divorce.

Figure 2. Swedish-/Finnish-speaking families in 2003

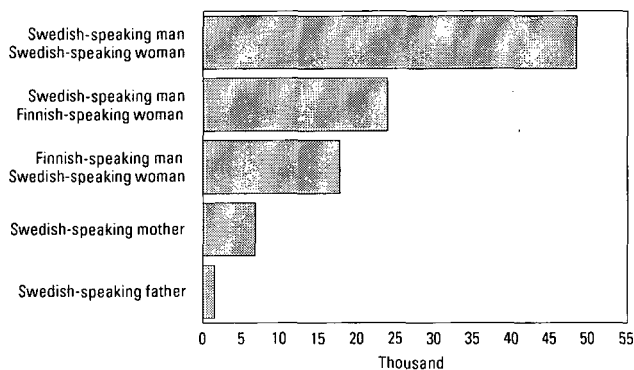
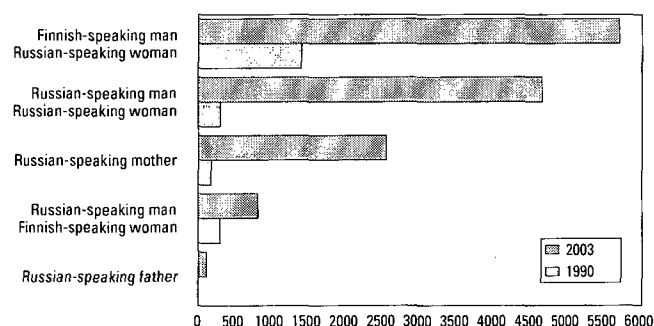

Figure 3. Russian-/Finnish-speaking families in 1990 and 2003



ber of one-parent families with a Russian-speaking mother is already over 2,500.

It is still rare for a Finnish-speaking woman to have a Russian-speaking spouse. Their number (800) has more than doubled from 1990, however.

of such families increased by 1,600. The number of families with a Finnish husband and a foreign-born wife has again grown fastest.

In the early 1990s, the most common combination in families of foreign citizens was one where the wife is a Finnish citizen and the husband a foreign citizen. At the end of the 1990s, families where both spouses are foreign citizens were the most numerous. The order has now changed again and the most common combination is that of a Finnish man and a foreign woman and families of two foreigner citizens have dropped to the third position (Figure 4). No distinction is made between married and cohabiting couples in these statistics.

Entirely foreign families, i.e. those where the only parent or both spouses are foreign citizens, total 17,050. The largest group among them are Russian citizens. At the end of 2003, there were 5,300 families in Finland with both spouses or the only parent Russian citizens, an increase of 75 on the previous year. Nearly one third of Russians' families were of the form mother and children. Likewise, there were 2,100 Estonian families of which over one third were families consisting of mother and children only. The number of Estonian families has increased by 80 from the year before.

Families of two Somali citizens or with one Somali parent numbered 686. The number rose by just 11.

Figure 4. Families of foreign citizens in 1990 and 2003

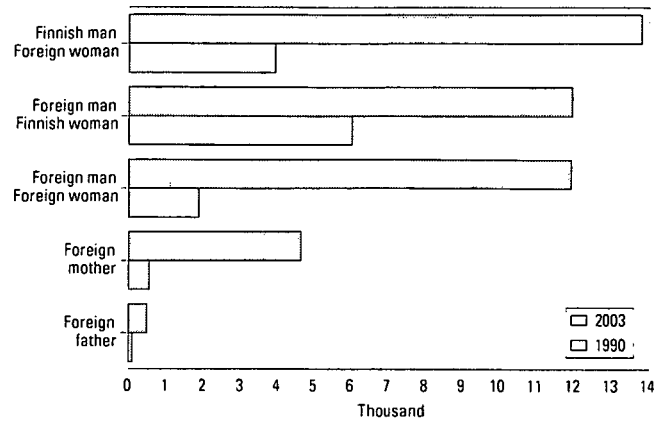

Many of the Somali families that moved to Finland in the past have now lived in the country so long that they have been granted Finnish citizenship. On the basis of mother tongue, there are 1,150 families where both spouses or one parent were originally somalian.

Foreign-born spouses of Finnish-born persons

More lenient conditions in the granting of Finnish citizenship are applied to foreign citizens married to Finnish citizens than to other aliens. They can, if they so wish, obtain Finnish citizenship after having stayed in the country for three years, of which they must have been married to a Finnish citizen for at least the two last ones. Thus, the number of foreign families cannot necessarily be directly extracted from data on citizenship.

An examination of countries of birth gives the best picture of the foreign spouses of Finns. It should, however,

be borne in mind that some Finnish citizens are also born abroad. Finnish-born men have 23,300 foreign-born wives. This number went up by 1,000 from the previous year.

Finnish-born women have 20,600 foreign-born husbands, the number having grown by about 900. Today, Finnish men have foreign wives more often than Finnish women have foreign husbands.

Finnish men and women bring their foreign spouses from slightly different countries. Men's selection is narrower than women's in this respect. Men's foreign

Figure 5. Foreign-born spouses of Finnish-born persons by country of birth in 2003

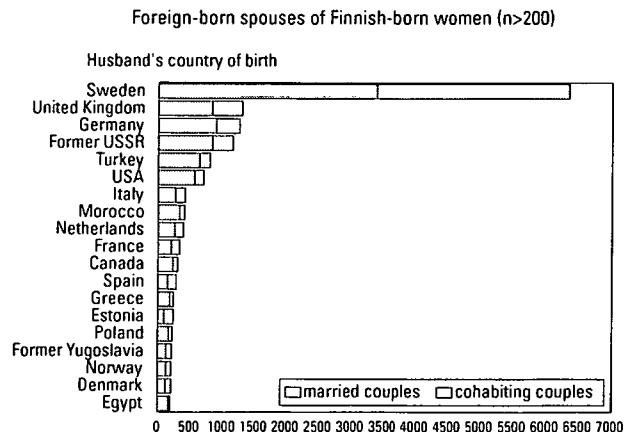
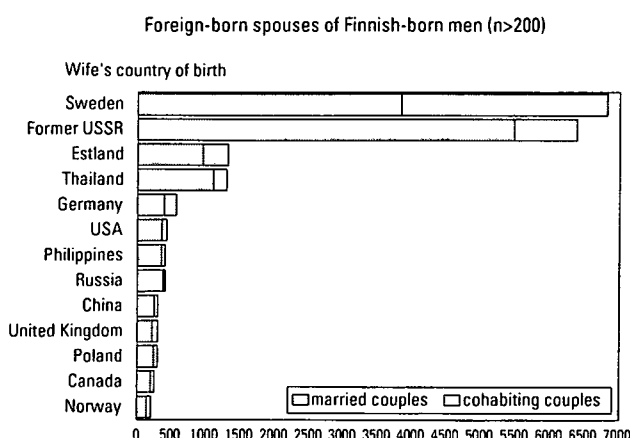

spouses come from the nearest neighbouring countries, in the east, west and south alike. Those coming from the area of the former Soviet Union cannot be separated into Russians or Estonians, because even the Estonians' country of birth is mostly the Soviet Union and a large number of the spouses from Estonia had already come to Finland before the collapse of the Soviet Union. Finnish men have 8,100 wives who were born in the former Soviet Union, Russia or Estonia, and 6,800 of their wives were born in Sweden. The number of wives born in the aforementioned countries has also grown most, by nearly two hundred. Wives born in Thailand numbered 1,300, an increase of 160. Next came those born in Germany, the USA, the Philippines, China and Britain.

Finnish women do not have such clearly identifiable areas from which they bring their foreign spouses. After 6,340 Swedish-born spouses, spouses born in the areas of the former Soviet Union form the largest group of foreign spouses for women, too. Husbands born in the former Soviet Union, Russia and Estonia number approximately 1,480, which is just 30 more than in the year before. These couples differ from foreign couples in that they are older than others when measured by the age of the wife. The next largest groups of husbands of Finnish women were born in Germany, Britain, Turkey and the USA.

The total number of countries in which spouses of over 100 Finnish women were born is 34. The corresponding number for Finnish men is 20.

Number of families with underage children

At the end of 2003, the number of families with underage children totalled 595,000 in Finland. A family with underage children has at least one child under the age of 18 living at home. Families with children make up 42 per cent of all families. The percentage has been falling at a steady rate for the past few years. In all, 43 per cent of the population live in families with underage children, older siblings included.

The number of families with children fell by 3,900 from the year before. This decrease is smaller than in the previous year. The reason for this declining trend is

that the age groups of families expecting their first child are smaller than those celebrating the coming-of-age of their youngest child. In addition, more women remain childless, either willingly or unwillingly. For example, 26 per cent of the women aged 35 are now childless, while in 1990 this figure was 19 per cent. This is a sizeable change in such a short time. The percentage of mothers in each 1-year age group is now smaller than in 1990 (Population Structure 1990 and Population Structure and Vital Statistics by Municipality 2003).

Families with underage children by type of family

By far, the most common type of family with underage children is still that of a married couple. In 63 per cent of all families with underage children the supporters are a wedded couple. On the other hand, this is the only form of family with children which has seen a steady decline, both absolute and relative. Nevertheless, it is evident that its dominance will not be threatened by any other family form in the near future.

Over the year the number of families with children has grown among cohabiting couples and single supporters. At the end of 2003, there were already 102,000 families of cohabiting couples with underage children in Finland, i.e. 17 per cent of all families with underage children. The figure was for the first time beyond the limit of 100,000. These are families of young couples.

Nowadays as many as 53 per cent of the first-born children are born outside wedlock, but the parents often get married later on. Altogether, 36 per cent of second-born children and 27 per cent of third-born children are born to parents who are not married to each other (Vital Statistics 2003). In all, 40 per cent of all children born in 2003 were born out of wedlock.

The number of single-supporter mothers (103,400) has again gone up after a few years of falling. The proportion of single-supporter mothers among families with children has remained almost unchanged. The total number of families with single-supporter mothers and fathers is 20 per cent of all families with children. Single-supporter fathers are still a rare phenomenon in Finland and only number 14,900. Even rarer are registered couples with children aged under 18, in total 47 families.

Table 3. Families with underage children by type in 1950-2003

Year	Total	Type of family				Registered couple with children	Persons in families with children	Children aged under 18	Families total	Families with children of all families	Population	Population belonging to families with children %
		Married couple with children	Cohabiting couple with children	Mother with children	Father with children							
1950	599 329	515 115	..	74 319	9 895	1 341 330	930 572	64.4	4 029 803	
1960	678 046	601 542	..	67 381	9 123	1 536 464	1 036 270	65.4	4 446 222	
1970 ¹⁾	677 035	602 076	5 800	61 173	7 986	1 345 089	1 153 878	58.7	4 598 336	
1980 ²⁾	688 732	572 142	32 100	74 839	9 651	1 163 926	1 278 102	53.9	4 787 778	
1985	659 052	533 787	41 458	74 238	9 569	1 136 027	1 331 971	49.5	4 910 664	
1990	640 637	490 999	59 900	78 948	10 790	..	2 437 592	1 135 686	1 365 341	46.9	4 998 478	48.8
1993	647 123	470 980	73 332	90 267	12 544	..	2 460 931	1 154 566	1 377 451	47.0	5 077 912	48.5
1994	643 799	459 978	75 233	95 426	13 162	..	2 443 563	1 152 947	1 379 852	46.7	5 098 754	47.9
1995	639 610	449 241	78 528	98 351	13 490	..	2 425 426	1 150 562	1 382 970	46.2	5 116 826	47.4
1996	635 034	438 883	82 135	100 219	13 797	..	2 407 133	1 146 986	1 386 414	45.8	5 132 320	46.9
1997	630 472	428 922	86 176	101 309	14 065	..	2 389 433	1 142 337	1 389 920	45.4	5 147 349	46.4
1998	625 392	418 883	89 315	102 767	14 427	..	2 367 472	1 135 233	1 393 793	44.9	5 159 646	45.9
1999	619 641	408 234	92 819	103 872	14 716	..	2 343 417	1 127 252	1 397 660	44.3	5 171 302	45.3
2000	612 627	398 892	95 120	103 984	14 631	..	2 317 291	1 116 687	1 401 936	43.7	5 181 115	44.7
2001	605 322	389 174	97 738	103 866	14 544	..	2 288 171	1 105 988	1 407 759	43.0	5 194 901	44.0
2002	598 917	381 340	99 625	103 286	14 634	32	2 265 406	1 096 705	1 411 947	42.4	5 206 295	43.5
2003	595 027	374 940	101 742	103 446	14 852	47	2 249 410	1 090 551	1 415 650	42.0	5 219 732	43.1
Change 2002-2003	-3 890	-6 400	2 117	160	218	15	-15 996	-6 154	3 703	-0.39	13 437	-0.42

%

1950	100	85.9	..	12.4	1.7
1960	100	88.7	..	9.9	1.3
1970	100	88.9	0.9	9.0	1.2
1980	100	83.1	4.7	10.9	1.4
1985	100	81.0	6.3	11.3	1.5
1990	100	76.6	9.4	12.3	1.7
1992	100	74.0	10.8	13.4	1.9
1993	100	72.8	11.3	13.9	1.9
1994	100	71.4	11.7	14.8	2.0
1995	100	70.2	12.3	15.4	2.1
1996	100	69.1	12.9	15.8	2.2
1997	100	68.0	13.7	16.1	2.2
1998	100	67.0	14.3	16.4	2.3
1999	100	65.9	15.0	16.8	2.4
2000	100	65.1	15.5	17.0	2.4
2001	100	64.3	16.1	17.2	2.4
2002	100	63.7	16.6	17.2	2.4	0.0
2003	100	63.0	17.1	17.4	2.5	0.0

1) The breakdown by type of family has been revised on the basis of interview surveys

(Aromaa, Cantell & Jaakkola, Avoliitto (Consensual Union), Research Institute of Legal Policy 49, Helsinki 1981)

2) The breakdown of the census by type of family has been revised on the basis of the 1981 register-based material on families and cohabiting couples.

Figure 6a. Families with underage children by type of family and age of mother/single-supporter father in 2003

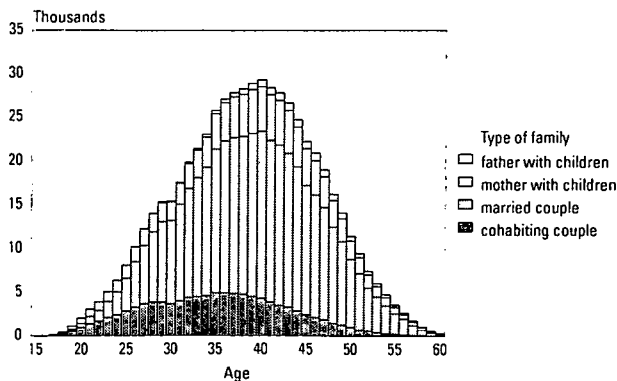
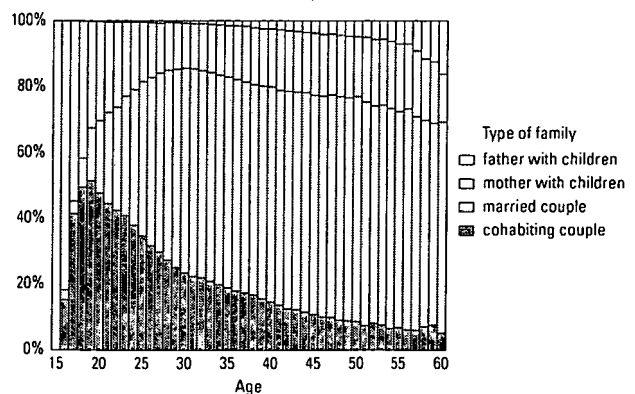

Figure 6b. Families with underage children by type of family and age of mother/single-supporter father in 2003, relative breakdown



Reconstituted families

A reconstituted family refers to a family that has a non-common child under the age of 18, i.e. the child has, in a sense, received a new social parent. In colloquial and everyday language the concept is used in a broader sense: weekend families formed as a result of various divorce arrangements are referred to as reconstituted families. However, family statistics are compiled on the basis of the permanent place of residence of a child, as the same child cannot be included in two families. Divorced fathers and mothers with whom children only stay during weekends and holidays are not included in family statistics unless they have formed a new family.

Reconstituted families account for eight per cent (49,900 families) of all families with underage

children. The number of reconstituted families was very similar throughout the 1990s. At times their number has even decreased. In 2003 the number rose by 650 families.

Altogether 46 per cent of the parents of reconstituted families are married to one another and the rest cohabit. Usually, the child of a reconstituted family is the mother's and has obtained a new social father. If a common child is born to a reconstituted family, the parents most often get married, otherwise the parents mostly tend to live in cohabitation. Families with "your children, my children and our children" living in the same household are still rare, numbering only 673.

Table 4. Reconstituted families 1990–2003

	Reconstituted families total	Married couple	Cohabiting couple	Family with children	Reconstituted families as a proportion of families with children	Married couples as a proportion of reconstituted families	Mother's children	Father's children	Common children	Children under 18 in reconstituted families	Children under 18 in families with children	'Non-common' children as a proportion of children of all families	Children in reconstituted families as a proportion of children of all families
1990	44 426	21 808	22 618	640 637	6.9	49.1	50 713	7 443	30 089	88 245	1 135 686	5.1	7.8
1992	43 647	20 109	23 538	647 571	6.7	46.1	50 591	7 529	29 555	87 675	1 152 689	5.0	7.6
1994	42 216	19 251	22 965	643 799	6.6	45.6	49 668	7 510	28 994	86 172	1 152 947	5.0	7.5
1995	42 460	19 197	23 263	639 610	6.6	45.2	50 322	7 637	29 242	87 201	1 150 562	5.0	7.6
1996	43 100	19 368	23 732	635 034	6.8	44.9	51 567	7 710	29 476	88 753	1 146 986	5.2	7.7
1997	44 219	19 732	24 487	630 472	7.0	44.6	53 444	7 909	29 990	91 343	1 142 337	5.4	8.0
1998	45 296	20 173	25 123	625 392	7.2	44.5	55 267	8 042	37 016	100 325	1 135 233	5.6	8.8
1999	47 194	20 523	26 671	619 641	7.6	43.5	58 115	8 191	30 723	97 029	1 127 252	5.9	8.6
2000	47 288	21 315	25 973	612 627	7.7	45.1	58 550	8 541	30 931	98 022	1 116 687	6.0	8.8
2001	48 359	21 846	26 513	605 322	8.0	45.2	60 272	8 916	31 086	100 274	1 105 988	6.3	9.1
2002	49 294	22 431	26 863	598 917	8.2	45.5	61 816	9 120	31 226	102 162	1 096 705	6.5	9.3
2003	49 944	22 888	27 056	595 027	8.4	45.8	63 071	9 198	31 565	103 834	1 090 551	6.6	9.5

Number of children in families with underage children

When examining the number of children in families, allowance must be made for the stage of life of the family. In these statistics, for example, one-child families are those that have so far only had their first child and those where only the last child still lives at home. Family statistics thus represent a cross-section of the situation at a given moment, i.e. the sizes of families in the country at a given point in time, and not the eventual numbers of children in families. Hence, it is difficult to compare the statistics relating to different points in time because of the uneven age structure of the population.

The clearest change in the number of children in families is the fall in the number and relative proportion of families with at least four children since the

post-war period (Table 5). Throughout the 1990s the proportion of these large families among families with children grew, however. The rise has declined year by year and is now only some hundredths of a percentage point.

At the end of 2003, two families with 15 underage children led the statistics on the number of children. When all children living at home are taken into account, the largest family in Finland has 16 children.

The average number of children in a family with underage children is not directly comparable at different points in time, because the sizes of the age groups at various stages of family life vary. The figures should be age-standardised. This does not, however, give exactly unambiguous information since the childbearing

Table 5. Number of children in families with underage children in 1950–2003

Year	Families total	Number of children in family				Average number of children under 18
		1	2	3	4–	
1950	599 329	234 682	173 092	95 100	96 455	2.24
1960	678 046	253 285	202 408	112 446	109 907	2.27
1970	677 035	287 649	222 276	100 358	66 752	1.99
1980	688 732	333 812	264 944	70 100	19 876	1.69
1985	659 052	306 784	259 103	73 737	19 428	1.72
1990	640 637	286 549	250 317	81 163	22 608	1.77
1993	647 123	290 864	246 424	84 505	25 330	1.78
1994	643 799	288 264	244 301	85 162	26 072	1.79
1995	639 610	284 915	242 046	85 761	26 888	1.80
1996	635 034	281 245	240 137	86 177	27 475	1.81
1997	630 472	277 844	238 623	86 101	27 904	1.81
1998	625 392	275 303	236 010	85 964	28 115	1.82
1999	619 641	272 214	233 433	85 569	28 425	1.82
2000	612 627	268 369	230 758	85 025	28 475	1.82
2001	605 322	264 042	228 276	84 521	28 483	1.83
2002	598 917	259 779	227 003	83 789	28 346	1.83
2003	595 027	257 352	226 387	83 113	28 175	1.83

%

Year	100	1	2	3	4–
1950	100	39.2	28.9	15.9	16.1
1960	100	37.4	29.9	16.6	16.2
1970	100	42.5	32.8	14.8	9.9
1980	100	48.5	38.5	10.2	2.9
1985	100	46.5	39.3	11.2	2.9
1990	100	44.7	39.1	12.7	3.5
1993	100	44.9	38.1	13.1	3.9
1994	100	44.8	37.9	13.2	4.0
1995	100	44.5	37.8	13.4	4.2
1996	100	44.3	37.8	13.6	4.3
1997	100	44.1	37.8	13.7	4.4
1998	100	44.0	37.7	13.7	4.5
1999	100	43.9	37.7	13.8	4.6
2000	100	43.8	37.7	13.9	4.6
2001	100	43.6	37.7	14.0	4.7
2002	100	43.4	37.9	14.0	4.7
2003	100	43.3	38.0	14.0	4.7

age has grown constantly. Therefore, the youngest age groups in 1985 cannot be directly compared with the youngest age groups at present, as at the moment women bearing their first child are, on average, one and a half years older than at that time. All in all, the numbers of children have grown from the 1980s.

The recent trend is visible in Figure 7, which shows the average number of underage children living at home according to the mother's age group. The change from last year shows that those giving birth have become older, as mothers aged under 40 have slightly fewer children in each age group than in the previous year, while over 40-year-olds have more.

As regards family formation, trends in two opposite directions are visible. The number of children in families with underage children is growing slowly, while the number of women that remain childless is increasing. Statistics on primiparas suggest that as many as over 20 per cent of women today may remain childless, whereas only 15 per cent of the women now approaching the end of their reproductive period are childless.

Figure 7. Average number of children in families with underage children by age of mother in 1985, 1990, 2002 and 2003

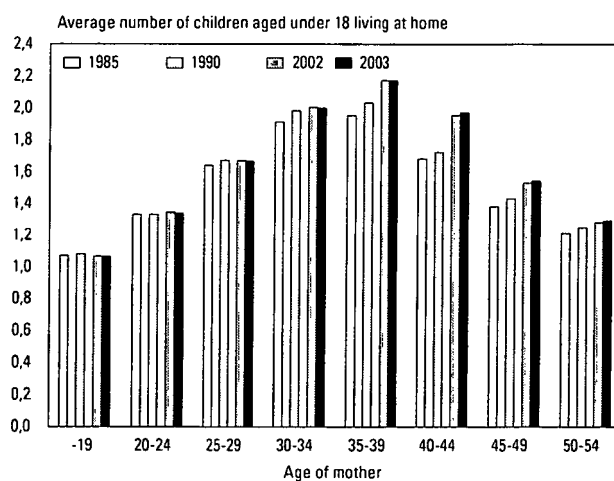

Regional differences of families with underage children

Cohabiting couples

The degree of urbanisation of a municipality seems to have no bearing on the proportion of cohabiting couples as parents of families with underage children. Families of cohabiting couples are almost equally common in urban, semi-urban and rural municipalities (Figure 8).

There are, however, marked differences between regions (Figure 9). There are clearly fewer cohabiting couples in the regions of South and Central Ostrobothnia than is the average for the rest of the country. The Åland Islands and Lapland represent the other extreme. In Åland, 28 per cent, and in Lapland, 21 per cent of all families with underage children are families of cohabiting couples. In the regions of Kainuu and Itä-Uusimaa, the proportions of cohabiting couples of all parents of underage children are also clearly higher than the average for the whole country.

When examining the generality of cohabiting couples by municipality, the municipalities of Åland are in the lead. Of the municipalities in Mainland Finland, Houtskari in the region of Varsinais-Suomi is at the top of the list with 36 per cent, followed by Savukoski in Lapland (31%). In Dragsfjärd, 29 per cent of all families with underage children are families of cohabiting couples, in Inari 28 per cent. Of Mainland Finland only municipalities of Varsinais-Suomi and Lapland reach the top five.

In relative terms, Luoto (5%) and Ullava (6%) have the smallest proportions of cohabiting couples.

Single-supporter parents

Single-supporter parents are considerably more common in urban municipalities (23%) than in semi-urban (16%) or rural municipalities (15%). The biggest differences are in the relative proportions of single-supporter mothers. Correspondingly, there are fewer families of married couples with children in urban municipalities than in rural ones (Figure 8).

There is also clear regional variation in the generality of single-supporter families. In the figures for regions, Ostrobothnia and Central and South Ostrobothnia differ from other regions in favour of the conventional family (Figure 10). The number of single supporters is lowest there (14 to 15%).

Uusimaa (23%) leads the statistics on single parents, thanks to Helsinki. Päijät-Häme (22%) comes next. On the municipality level, the top positions in statistics on single supporters are occupied by Helsinki (29%), Rovaniemi (28%), Turku and Utsjoki (27%).

In relative terms, Luoto (4%) and Pedersöre (5%) have the lowest numbers of single supporters. For this reason Luoto can be regarded as the most conventional municipality of Finland in its family structure, as it has the smallest proportions of both single-parent families

Figure 8. Family types of families with underage children by statistical grouping of municipalities in 2003

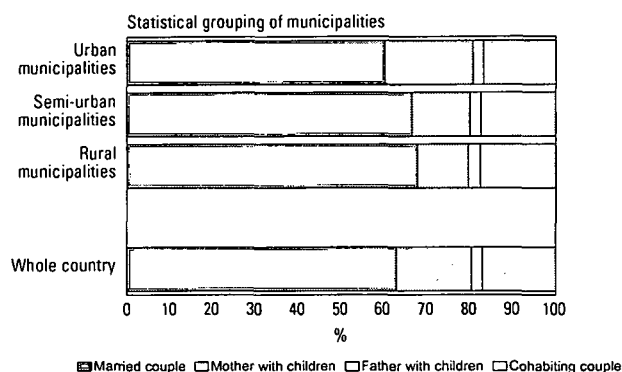

Figure 9. Families of cohabiting couples as a proportion of families with underage children by region in 2003

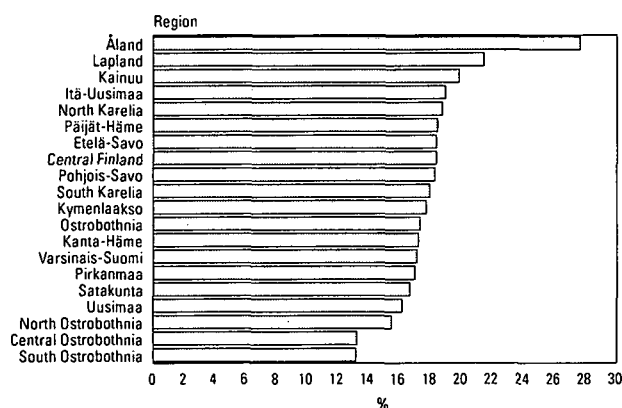
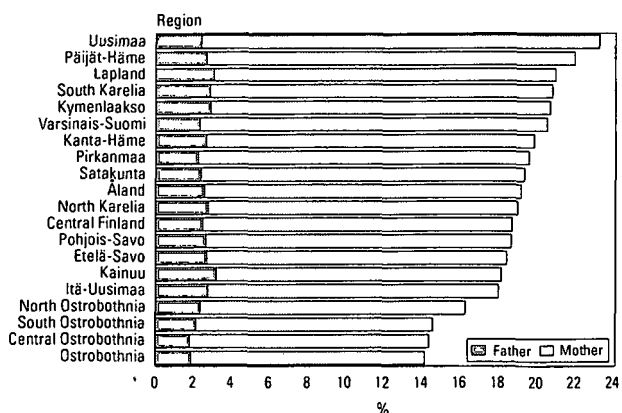

Figure 10. Proportion of single-supporter families of all families with underage children by region in 2003



and cohabiting couples. It also has the highest average number of 2.94 of children living at home per family. The average for the whole country is 1.83.

The variation between regions in the proportion of single-supporter parents is due to the different numbers of single-supporter mothers. The proportion of single-supporter fathers is around two to three per cent in all regions.

Families from the standpoint of the child

Type of family

Families with children can also be examined by taking the child as the statistical unit instead of the family. Then the results are slightly different. For example, 63 per cent of the families with underage children are those of married couples, but 68 per cent of all children live in families of married couples. This is due to the fact that there are more children living in these families, on average, than there are in cohabiting couple and single-supporter families. When the children of cohabiting couples are added to this figure, 83 per cent of underage children live in families with two supporters. This figure has fallen by seven percentage points from 1985.

Of all babies aged under one, 92 per cent live with both parents and eight per cent with a single-supporter mother (Figure 11). The proportion of children living with a single supporter rises with age. As many as 18 per cent of children aged 17 live with a single-supporter mother and four per cent with a single-supporter father.

Table 6. Children aged 0–17 by type of family in 1985–2003

	Total	Married couple	Cohabiting couple	Mother	Father
1985	1 136 027	959 580	61 386	102 413	12 648
1990	1 135 686	916 855	91 164	113 184	14 483
1993	1 154 566	890 131	114 171	133 293	16 971
1994	1 152 947	873 721	118 656	142 649	17 921
1995	1 150 562	858 255	125 222	148 706	18 379
1996	1 146 986	843 235	131 809	153 056	18 886
1997	1 142 337	827 684	139 359	155 994	19 300
1998	1 135 233	810 739	145 509	159 077	19 908
1999	1 127 252	793 480	151 773	161 698	20 301
2000	1 116 687	777 447	156 411	162 544	20 285
2001	1 105 988	761 053	161 502	163 061	20 372
2002	1 096 705	748 061	164 954	163 154	20 536
2003	1 090 551	737 763	168 479	163 492	20 817
1985	100	84.5	5.4	9.0	1.1
1990	100	80.7	7.9	10.0	1.3
1993	100	77.1	9.9	11.5	1.5
1994	100	75.8	10.3	12.4	1.6
1995	100	74.6	10.9	12.9	1.6
1996	100	73.5	11.5	13.3	1.6
1997	100	72.5	12.2	13.7	1.7
1998	100	71.4	12.8	14.0	1.8
1999	100	70.4	13.5	14.3	1.8
2000	100	69.6	14.0	14.6	1.8
2001	100	68.8	14.6	14.7	1.8
2002	100	68.2	15.0	14.9	1.9
2003	100	67.7	15.4	15.0	1.9

The marital status of both single-supporter fathers and mothers is nowadays most often divorced; only about one in ten of the fathers and one in twenty of the mothers are widowed. Dissolved cohabiting unions have increased the number of unmarried single-parent families. As many as one third of the single-supporter mothers today are unmarried (Table 2, p. 49).

Figure 11. Children by type of family and age in 2003, relative breakdown

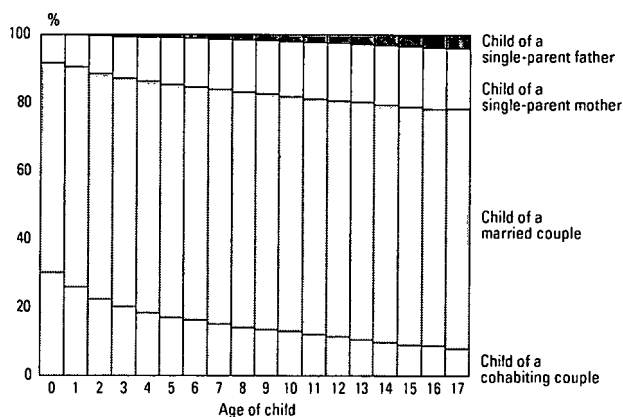

Siblings

Although 43 per cent of the families with children had only one child at the end of 2003, at the same time only 24 per cent of the children in these families were children without siblings. The status of an only child may be a temporary one, as the majority of these children will have a sibling later on. Some of these children may also have had an older sibling who has already turned 18 or moved away from home.

At the end of 2003, altogether 42 per cent of all children lived with one sibling and as many as 35 per cent of all children had at least two siblings living at home. In 1985, only 27 per cent of all children had at least two siblings at home.

Figure 12. Children by age and number of children aged under 18 in the family in 2003

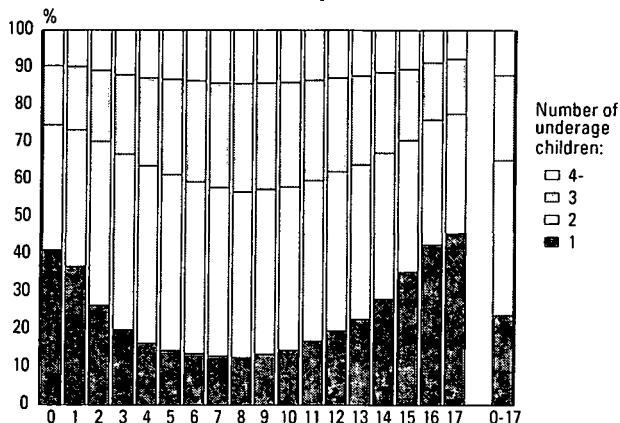

The cross-sectional nature of family statistics is clearly illustrated in Figure 12, which shows children of families by age and by the number of children in the family. Here children living at home, aged under 18, are taken into account when determining the status of an only child. Of the 0-year-olds, 42 per cent are children without siblings, i.e. they are first-borns in their families. The proportion of children without siblings is lowest for children aged 9, at 12,9 per cent. A second child has most probably been born to a family at the latest by the time its first-born is aged 9. On the other hand, only on rare occasions has the older sibling reached the age of 18. Since it can be assumed that some of the children aged 9 will still have a sibling and some of them already have one who has left home, it can be concluded that some ten per cent of the children will remain permanently without siblings. The same results are attained if the number of children is calculated from a table containing all Finnish women according to the number of children born to them.

Figure 12 also indicates that a family is at its largest when its children are aged 8–9. In all, 43 per cent of them live in families with three or more underage children.

Children of reconstituted families

In all, 104,000 children (ten per cent of all children) aged under 18 are raised in reconstituted families. Of them, 31,600 are common children of both spouses, that is, the child has been born to a family that already has only mother's and/or father's children. Altogether 45 per cent of reconstituted families are ones that have had common children born to it as well. There are 72,300 actual children of reconstituted families (seven per cent of all children), that is, children who have obtained a new social parent. Of these children, 63,100 were brought into the family by their mother and 9,200 by their father.

Leaving the childhood home

It is difficult to get a clear picture of when children leave home, as earlier on, students were not accepted as permanent residents in their place of study. They were recorded in the population register as living with their parents. In June 1994, a new law entered into force entitling everyone to choose their official municipi-

Table 7. Children by number of underage children in the family in 1985–2003

	Total	1	2	3	4-
1985	1 136 027	306 784	518 206	221 211	89 826
1990	1 135 751	286 529	500 680	243 504	105 038
1993	1 154 566	290 864	492 848	253 515	117 339
1994	1 152 947	288 264	488 602	255 486	120 595
1995	1 150 562	284 915	484 092	257 283	124 272
1996	1 146 986	281 245	480 274	258 531	126 936
1997	1 142 337	277 844	477 246	258 303	128 944
1998	1 135 233	275 303	472 020	257 892	130 018
1999	1 127 252	272 214	466 866	256 707	131 465
2000	1 116 687	268 369	461 516	255 075	131 727
2001	1 105 988	264 042	456 552	253 563	131 831
2002	1 096 705	259 779	454 006	251 367	131 553
2003	1 090 551	257 352	452 774	249 339	131 086
1985	100	27.0	45.6	19.5	7.9
1990	100	25.2	44.1	21.4	9.2
1993	100	25.2	42.7	22.0	10.2
1994	100	25.0	42.4	22.2	10.5
1995	100	24.8	42.1	22.4	10.8
1996	100	24.5	41.9	22.5	11.1
1997	100	24.3	41.8	22.6	11.3
1998	100	24.3	41.6	22.7	11.5
1999	100	24.1	41.4	22.8	11.7
2000	100	24.0	41.3	22.8	11.8
2001	100	23.9	41.3	22.9	11.9
2002	100	23.7	41.4	22.9	12.0
2003	100	23.6	41.5	22.9	12.0

ality of residence. Some of the students take advantage of this right.

Between 1985 and 1993, before the entry into force of the new legislation, there was a steep fall in the percentage of those registered as living with their parents. Over the past few years their proportion has also continued to fall, though now only by a few tenths of a percentage point.

Girls leave their childhood home earlier than boys do. Conscription may be one of the reasons why boys live at home, but the difference is too big to be explained by conscription alone.

Today, as many as 65 per cent of girls have moved away from home by the time they are 20, of boys just 37 per cent.

Finland has a total of 69,000 persons who have turned 30 and hold the status of a child in their family. Of them, 55,000, or four in five, are men. The number of such persons has gone down slightly compared with the previous year.

Table 8. Young people aged 20–24 living with their parents in 1985–2003

	Aged 20–24			Living with parents			Those living with parents as proportion of all (%)		
	Total	Boys	Girls	Total	Boys	Girls	Total	Boys	Girls
1985	377 267	192 738	184 529	203 186	126 280	76 906	53.9	65.5	41.7
1990	343 608	175 039	168 569	165 754	103 971	61 783	48.2	59.4	36.7
1993	306 405	156 736	149 669	140 852	88 006	52 846	46.0	56.1	35.3
1994	303 187	154 838	148 349	132 564	83 017	49 547	43.7	53.6	33.4
1995	305 051	156 008	149 043	126 448	79 642	46 806	41.5	51.0	31.4
1996	310 629	159 086	151 543	122 990	77 780	45 210	39.6	48.9	29.8
1997	317 870	162 473	155 397	120 672	76 938	43 734	38.0	47.4	28.1
1998	326 044	166 533	159 511	117 593	75 307	42 286	36.1	45.2	26.5
1999	328 066	167 606	160 460	113 241	72 946	40 295	34.5	43.5	25.1
2000	327 230	167 084	160 146	109 510	70 895	38 615	33.5	42.4	24.1
2001	325 599	166 249	159 350	103 303	67 550	35 753	31.7	40.6	22.4
2002	327 262	167 305	159 957	102 493	67 743	34 750	31.3	40.5	21.7
2003	330 871	169 099	161 772	102 295	67 634	34 661	30.9	40.0	21.4

Figure 13. Young men and women aged 18–30 by family status in 2003

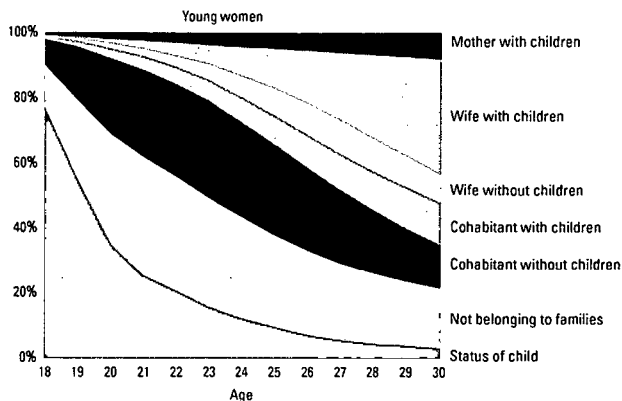
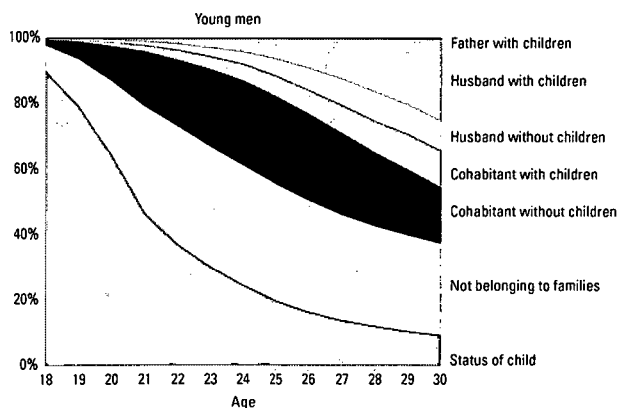

Household-dwelling units

At the end of 2003, there were 2,378,000 household-dwelling units in Finland. A household-dwelling unit is formed by all persons permanently resident at the same address. Those permanently resident in institutions do not form household-dwelling units and are not included in the household population. The same applies to persons whose dwellings do not meet the definition of a dwelling (see Concepts).

The number of household-dwelling units has grown by 24,000 from the previous year; the growth being nearly the same compared with the previous year. As before, the number of one-person and two-person household-dwelling units has increased, others decreased.

Today, the number of one-person household-dwelling units is highest, while in the 1975 population census, two-person household-dwelling units were still the most numerous. By the next, 1980 population census, the number of one-person household-dwelling units was already largest. One-person household-dwelling units make up 39 per cent and two-person household-dwelling units 32 per cent of all household-dwelling units, meaning that units larger than these only account for 29 per cent.

Household-dwelling units can also be studied from the population perspective in order to ascertain how many Finns live in each household-dwelling unit size class. The proportion of those living alone of the total population has grown from 11 per cent 15 years ago to 18 per cent today. The largest proportion (30%) of the population live in two-person household-dwelling units, and their proportion is also growing fastest. Two-person household-dwelling units are the most numerous among the 55 to 74 age group, in other words among couples whose children have left home and both spouses are still alive.

All in all, women live alone more often than men do. In percentages, 24 per cent of all women and 19 per cent of all men aged 15 or over live alone. The

Figure 14. Household-dwelling units by size in 1985–2003

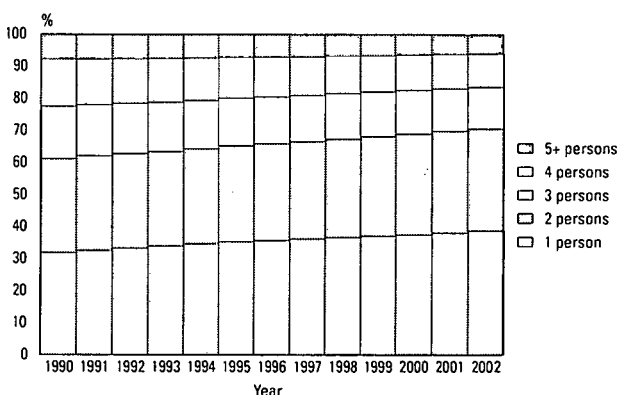
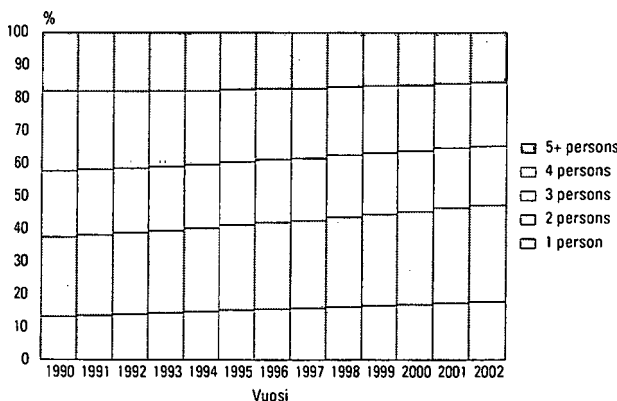

Figure 15. Household-dwelling unit population by household-dwelling unit size in 1985–2003



gendered proportional distribution of living alone is somewhat different when examined against age. Changes in it are the most drastic in the lifecycle of women, who live alone when they are young and most probably again when they are old, whereas around ten per cent of middle-aged women live alone. One quarter of young men live alone and from middle age right up to retirement around 19 per cent of them do so. The reason why more men live alone is today's increased divorce rate. In a divorce, the children usually stay with the mother and the father becomes a lone-dweller, at least temporarily. One third of the oldest men live alone.

Comparing living alone today with the situation in 1990 shows that it has increased particularly strongly among middle-aged men as well as among both old men and old women. In terms of numbers, 78-year-old women are the largest age group of lone-dwellers.

Figure 16. Men and women living alone as a proportion of age group in 1990 and 2003

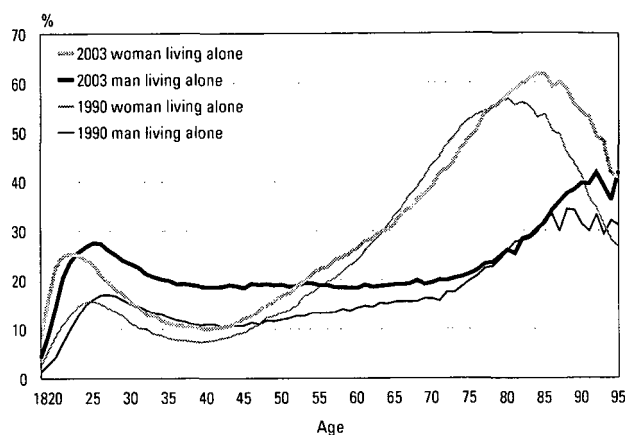

Table 9. Household-dwelling units by number of persons in 1960–2003

Year	Household-dwelling units	Number of persons							Persons in household-dwelling units	Av. size of household-dwelling units
		1	2	3	4	5	6	7+		
1960	1 204 385	188 995	245 921	229 824	211 473	141 526	84 147	102 499	4 396 398	3.34
1970	1 420 723	288 970	323 640	284 336	252 696	140 089	69 293	61 699	4 540 945	2.99
1980	1 781 771	482 476	457 667	345 769	313 626	118 678	40 681	22 874	4 708 299	2.64
1985	1 887 710	532 094	514 825	347 127	324 365	117 290	33 895	18 114	4 839 696	2.56
1990	2 036 732	646 229	597 928	332 295	300 429	112 714	30 596	16 541	4 927 430	2.42
1991	2 065 937	668 967	610 619	330 233	295 614	112 748	30 880	16 876	4 954 736	2.40
1992	2 094 204	693 825	619 098	327 772	292 377	112 853	31 160	17 119	4 979 734	2.38
1993	2 119 691	716 052	625 489	326 651	289 750	112 800	31 564	17 385	5 005 068	2.36
1994	2 148 527	740 837	638 086	324 803	283 846	111 606	31 636	17 713	5 018 035	2.34
1995	2 180 934	766 636	652 608	323 921	278 102	110 370	31 616	17 681	5 040 600	2.31
1996	2 198 791	781 901	663 929	321 986	273 089	109 386	31 226	17 274	5 041 451	2.29
1997	2 221 191	799 337	676 422	320 379	268 762	107 911	30 966	17 414	5 053 929	2.28
1998	2 247 206	819 418	692 650	317 842	263 628	106 126	30 505	17 037	5 063 690	2.25
1999	2 272 910	839 316	708 112	315 633	258 656	104 556	29 872	16 765	5 073 947	2.23
2000	2 295 386	856 746	722 437	312 646	254 707	103 339	29 328	16 183	5 081 354	2.21
2001	2 329 343	882 559	741 726	310 149	250 254	101 232	28 364	15 059	5 094 986	2.19
2002	2 354 082	903 440	753 595	307 241	247 433	99 986	27 775	14 612	5 106 299	2.17
2003	2 378 079	923 236	766 068	303 554	244 537	99 115	27 158	14 411	5 118 759	2.15
Change 2002–2003	23 997	19 796	12 473	–3 687	–2 896	–871	–617	–201	12 460	–0.02
1960	100	15.7	20.4	19.1	17.6	11.8	7.0	8.5		
1970	100	20.3	22.8	20.0	17.8	9.9	4.9	4.3		
1975	100	24.0	25.0	20.6	17.4	7.7	3.2	2.0		
1980	100	27.1	25.7	19.4	17.6	6.7	2.3	1.3		
1985	100	28.2	27.3	18.4	17.2	6.2	1.8	1.0		
1990	100	31.7	29.4	16.3	14.8	5.5	1.5	0.8		
1991	100	32.4	29.6	16.0	14.3	5.5	1.5	0.8		
1992	100	33.1	29.6	15.7	14.0	5.4	1.5	0.8		
1993	100	33.8	29.5	15.4	13.7	5.3	1.5	0.8		
1994	100	34.5	29.7	15.1	13.2	5.2	1.5	0.8		
1995	100	35.2	29.9	14.9	12.8	5.1	1.4	0.8		
1996	100	35.6	30.2	14.6	12.4	5.0	1.4	0.8		
1997	100	36.0	30.5	14.4	12.1	4.9	1.4	0.8		
1998	100	36.5	30.8	14.1	11.7	4.7	1.4	0.8		
1999	100	36.9	31.2	13.9	11.4	4.6	1.3	0.7		
2000	100	37.3	31.5	13.6	11.1	4.5	1.3	0.7		
2001	100	37.9	31.8	13.3	10.7	4.3	1.2	0.6		
2002	100	38.4	32.0	13.1	10.5	4.2	1.2	0.6		
2003	100	38.8	32.2	12.8	10.3	4.2	1.1	0.6		

Quality description

Relevance of statistical information

The basic data file derives from the population information system of the Central Population Register and covers the population permanently resident in Finland on 31 December 2003.

The Population Register Centre and local register offices maintain Finland's Population Information System. The last population yearly checking of domicile registers was carried out in Finland on 1 January 1989. After that the Population Information System has been updated by notifications of changes. The data stored in the Population Information System are specified in the Population Information Act (11 June 1993/507). Notifications on population changes for the past year are

expected by the last day of January (Act on the amendment of Section 18 of the Population Information Act on 24 November 1995). At the beginning of February the Population Register Centre supplies to Statistics Finland the population data for the turn of the year.

Statistics Finland's function is to compile statistics on conditions in society (Statistics Finland Act of 24 January 1992/48). These also include family statistics. Statistics Finland's working order defines the Population Statistics unit as the producer of family statistics (Statistics Finland's working order, TK-00-1756-01).

Concepts

Child

In the family statistics children comprise the following persons living with their parents:

- biological children,
- adopted children, and
- biological children and adopted children of one of the spouses.

Foster children and children in the care of the family are not classified as children.

The definition of child has changed since 1990. A child is now defined as a person who lives with his or her parents irrespective of his or her marital status, unless the person has a spouse or children who live in the same household-dwelling unit. In 1990 only unmarried persons were counted as children. So while in 1990 widowed or divorced persons living with their parents were classified as not belonging to families, since 1992 they have been regarded as members of the family.

Cohabiting couple

A cohabiting couple is defined as two spouseless adults of different sex aged 18 and over and occupying the same dwelling on a permanent basis, provided their age difference is less than 16 years and they are not siblings. In case the couple has a common child these specifications do not apply. Same-sex persons living together are not inferred as cohabiting couples. Only registered partnerships are recorded in the statistics.

Dwelling

A dwelling refers to a room or a suite of rooms which is intended for year-round habitation; is furnished with

a kitchen, kitchenette or cooking area; and has a floor area of at least 7 square metres. Every dwelling must have its own entrance. A single-family house may be entered through an enclosed porch or veranda. If a dwelling is entered through the premises of another dwelling, it is not regarded as a separate dwelling but the two constitute one dwelling.

Dwelling population

The dwelling population comprises those persons who according to the Population information system of the Population Register Centre resided permanently in dwellings at Dec. 31. Persons permanently institutionalised, living in residential homes and abroad and homeless people are not included in the dwelling population. Likewise, persons living in buildings classified as residential homes whose living quarters do not meet the definition of dwelling, are not included.

The basic family population differs from the dwelling population in that it also includes those living in residential homes.

Family

A family consists of a married or cohabiting couple or persons in a registered partnership and their children living together; or either of the parents and his or her children living together; or a married or cohabiting couple and persons in a registered partnership without children.

Starting from 1 March 2002, same-sex couples have been able to register their partnerships.

Persons living in the household-dwelling unit who are not members of the nuclear family are not included in the family population, even if they are related,

unless they form their own family. Brothers and sisters or cousins living together are not a family and do not belong to the family population. The same applies to people who live alone or with a person of the same sex.

Families living in residential homes are included in the family population. In contrast, persons who live in institutions are not included.

A family can consist of no more than two successive generations. If the household-dwelling unit comprises more than two generations, the family is formed starting from the youngest generation. This means, for example, that a mother-in-law or father-in-law living with their child's family will not be included in the family population unless they live together with their spouse, in which case the old couple form their own family.

A family with underage children refers to a family which has at least one child aged under 18 living at home.

Family status

Family members are grouped by family status as follows:

- spouse, no children
- spouse with children
- cohabiting partner, no children
- cohabiting partner with children
- partner in a registered partnership, no children
- partner in a registered partnership with children
- father/mother without spouse
- child.

In the family statistics children comprise all persons, regardless of age, who live with their parents, or the spouse's biological or adopted children, but not foster children or children in the care of the family.

Family with underage children

A family with underage children is a family comprising at least one child aged under 18 living at home.

Household-dwelling unit

A household-dwelling unit consists of the permanent occupants of a dwelling. Persons who according to the Population Information System of the Population Register Centre are institutionalised, or are homeless, or are abroad, or are registered as unknown, do not constitute household-dwelling units. Additionally, persons living in buildings classified as residential homes do not form household-dwelling units if their living quarters do not meet the definition of a dwelling.

Husband

When tabulating registered partnerships together with married or cohabiting couples, husband refers to the older partner of the registered couple.

Number of children

The number of children refers to the number of children who are living at home and have the status of a child.

The number of children in families with underage children refers to the number of children aged under 18 living at home.

Reconstituted family

In a reconstituted family, a child aged under 18 is a child of only one of the spouses. Not all the children aged under 18 in the family are common children.

Type of family

Families are grouped into the following types:

- married couple without children
- cohabiting couple without children
- married couple with children
- cohabiting couple with children
- registered male couple without children
- registered male couple with children
- registered female couple without children
- registered female couple with children
- mother with children
- father with children.

A married or cohabiting couple without children refers to a couple who has never had any children or whose children no longer live with their parents. 'Cohabiting couple with children' contains couples who have common children and also couples whose children are not common.

For reasons of data protection, those living in registered partnerships are grouped together with married persons in municipal tables.

Wife

When tabulating registered partnerships together with married or cohabiting couples, wife refers to the younger partner of the registered couple.

With a family

- A man with a family is a married or cohabiting partner, a father with children and both partners of a registered male couple.
- A woman with a family is a married or cohabiting partner, a mother with children and both partners of a registered female couple.

Methodological description

The computer program classifies persons on the basis of their permanent place of residence code into household-dwelling units. The record of each person permanently residing in the dwelling includes the personal identification codes of his or her parents, spouse and children. By comparing them the program forms the families.

Before 1990, cohabiting couples were solely inferred with the help of common children. Since year 1992 inferences have been made using a revised program. After joining married couples in the household-dwelling units this program identifies as cohabiting partners persons who live in the same dwelling, do not have a spouse, are aged 18 or over, and are of the opposite sex, provided that they are not siblings and their age difference is not more than 15 years. These rules do not apply to cohabiting couples with common children.

According to the former concepts, a sole-supporter mother with whom a man of suitable age is residing

will be classified as a cohabiting couple. Likewise, the daughter of a family and a man of suitable age possibly residing with the family now form a cohabiting couple.

The inference of families is made difficult by the fact that the population information system is unable to distinguish between subtenants and the rest of the family. According to the reliability study of the 1990 census, there were less than 20,000 subtenants in Finland at that time. Hence, any inferences where the subtenant is identified as the cohabiting partner of the landlord/lady cannot amount to any considerable number, as the precondition is that the subtenant is of a suitable age and a different sex from the spouseless landlord/lady.

If there is more than one suitable candidate, the program selects the person closest in age. If there are more than four persons without a spouse, the program does not classify them as cohabiting couples.

Families are not formed from institutionalised persons.

Correctness and accuracy of data

Family statisticians in Finland are privileged in that they have access to a population information system in which each person has, besides his or her personal identification code, also a domicile code, which tells the dwelling where he or she lives. Family statistics can be compiled from the entire population on an annual basis and quickly without burdening people with costly enquiries. Apart from Finland, this is possible only in Denmark.

The inference of families from the population information system causes problems, mainly in two respects:

1. Only persons who are registered as domiciled in the same dwelling can be linked as a family.
2. Cohabiting couples (marriage-like relationship) will have to be inferred.

1. According to international concept definitions, the family can also be formed on the basis of the official place of residence, as is done in Finland. However, the families where one of the spouses is registered as domiciled in another locality, due to work, for example, will not be entered in the statistics as complete although he or she spends the weekends and vacations with the rest of the family. Likewise, a couple may reside together, although one of them is still registered as domiciled in some other place, with his or her previous spouse, for example.

In Finland the majority of people do, however, live in the place where they are registered as domiciled. In general, the Population Information System of the

Population Register Centre can be considered very exhaustive as regards persons. In order that a person obtains a personal identity code, he or she has to be registered in the Population Information System. It is practically impossible to live in Finland without a personal identity code. A personal identity code is needed so that one can work legally, open a bank account, have dealings with authorities and so on. It can be safely assumed that Finland cannot have any substantial numbers of 'moonlighters' who receive their pay in cash for periods of over one year, for example. Staying in Finland for at least one year is the prerequisite for registering into the population of Finland.

After abolishment of yearly checking of domicile registers (January 1) in 1989 the Population Information System has been maintained only by notifications of changes to population information. Their correctness is determined by a reliability survey made on the addresses in the Population Information System.

The Population Register Centre charges Statistics Finland with the task of conducting yearly a sample survey on correctness of address information. Around 10,000 people are asked whether their address in the Population Information System is correct. In the 2003 survey, the address was correct for 99.0 per cent of the respondents. The nonresponse rate of the survey was 9.5 per cent. The addresses of the nonrespondents were checked from other sources as far as possible. The address could be established as correct among 76.5 per cent of the nonrespondents, as incorrect among 3.6 per cent and as unverifiable among 19.9 per

cent. When the nonrespondents' information was added to the data of the interviewees, the proportion of correct addresses became 98.9 per cent. Nonrespondents whose addresses remained unverified accounted for 2.1 per cent of the original sample.

Erroneous addresses have an effect on population statistics by municipality only as far as the incorrect address is in a different municipality from the correct one. Of those interviewed persons whose address was wrong (69 cases), fewer than one half lived in some other municipality than that of the address (28 cases).

In connection with municipal elections, returned notifications of voting sent to foreigners usually reveal around 1,000 persons who have moved from the country without giving notice and are thus still included in the Finnish population. The Population Register Centre removes them from the resident population in the Population Information System before the following turn of the year.

The situation as regards the young has improved, thanks to the new Municipality of Residence Act. Unlike before, students may now register as domiciled in the locality where they are studying.

2. Inferring a marriage-like relationship from the population information system is more problematic. One alternative is not to enter childless cohabiting couples in the statistics at all and to link cohabiting couples only with the help of common children. But since statistics are supposed to give as truthful a picture of society as possible, we will surely get closer to the truth by inferring cohabiting couples on the basis of a common address than by leaving them out of the statistics altogether. Of all the couples living together, as many as 22 per cent are today cohabiting couples.

Timeliness and promptness of published data

Statistics Finland dates the population at the turn of the year as at the last day of the year. Since 1999 the regional division used has been that of the first day of the following year. Thus the municipalities that unite on the first day of the new year are already combined

The program is also bound to infer non-existing cohabiting couples. On the other hand, it does not classify as cohabiting couples persons aged under 18, nor does it classify those whose age difference is over 15 years as such. The number of cohabiting couples inferred with the help of the program is, however, very close to the figures obtained by interview surveys conducted before the inference was started.

In 1989 cohabiting couples were obtained by a separate interview survey. The interview focused on persons, not families. The question was only posed to persons whose marital status was 'not married'. On the basis of the sample, it was estimated that there were 372,000 cohabiting persons aged 15-64 in Finland. In the family statistics for the following year 370,000 persons were classified on the basis of their addresses as cohabiting persons aged 18-64. However, some of these persons had the marital status 'married'. According to the samples, the number of cohabiting persons grew at an annual rate of some 20,000 at the end of the 1980s.

By taking into consideration the differences in age limits and the importance of the marital status in the inference of cohabiting couples, it may be observed that, by inference, the number of cohabiting couples is slightly smaller than the real situation measured by samples. The inference of cohabiting couples does, however, convey a good enough picture of the family structure in Finnish society. Hence it helps us to monitor the trend in families and to examine different types of families as larger groups. Certain caution should, however, be exercised in making unit-level inferences on the basis of these couples.

in the statistics on the last day of the previous year. Where necessary, statistics at the turn of year can also be produced with the municipality division before the unification.

Accessibility and transparency/clarity of data

The first family statistics are available from the 1950 and 1960 population censuses. From 1970 onwards population censuses have been conducted every five years. In addition, family data have been published in the years 1977, 1978, 1982, 1984 and 1987. Since 1992 family statistics have been compiled yearly. The Families publication has been produced yearly from 1994.

In the census years data have been combined for families on employment, income, housing, and so on.

In other years only demographic data on families are available.

From 1980 to 1989, a yearly review based on a sample of around 10,000 persons was conducted on those living in consensual union in connection with the Labour Force Survey.

From 1870 to 1930 a population census based on person questionnaires was made in major towns every ten years. From these censuses some information about household-dwelling units is available.

Basic family data are available in electronic form by municipality or with larger regional divisions than municipality in Statistics Finland's free StatFin online service on the Internet at:

<http://tilastokeskus.fi/til/tietokannat.html>

General information and long time series on the families of the whole country can be had from the home page of Demographic Statistics at:

http://tilastokeskus.fi/tk/aiheet_vaesto.html

The chargeable information service contains more specified information about the families by sub-area of municipality, for example. More information about the service can be found at: <http://v2000.stat.fi/>

The Altika statistical service also includes municipality-specific family data from 1975 onwards. More information about Statistics Finland's chargeable services is available at:

http://www.tilastokeskus.fi/tk/tp_db/elektr.html

Comparability of statistics

Family data are not fully comparable before and after 1990, when cohabiting couples were first concluded on the basis of their living together. For the Families publication, family distributions, inclusive of cohabiting couples without common children, were estimated using the sample surveys for the whole country for the years 1960 and 1970. The figures for 1980 and 1985 were output with the new classification from the original data. Inclusion of cohabiting couples in the statistics increases the number of families and at the same

time decreases the number of single supporters, because some of the single supporters are cohabiting with their new spouses.

The fact that the marital status of the person classified with the status of a child has not been limited after 1990 also increases the number of families. Now a divorced person who comes back to live with his or her mother forms a family with the mother, while earlier the mother and the child were recorded as being outside the family population.

Coherence and consistency/uniformity

The figures of demographic family statistics differ somewhat from the family figures of population censuses. In these census statistics the concept is house-

hold-dwelling population, whereby the families whose dwellings do not fulfil the criteria for a dwelling are excluded from statistic on family.

Documentation

The classifications used in the statistics can be found at: <http://tilastokeskus.fi/tk/tt/luokitukset/index.html>

The concepts of demography and families can be studied in Statistics Finland's Web School at:

<http://tilastokeskus.fi/tk/tp/verkkokoulu/ktk/vt/index.html>

1. Väestö sukupuolen, iän (5-vuotiskäryhmittäin ja 1-vuotiskäryhmittäin) ja perheeseaman mukaan 31.12.2003

Befolkning efter kön, ålder (5-årsklasser och 1-årsklasser) och ställning i familjen 31.12.2003

Population by age (5-year groups and 1-year groups), sex and family status on December 31, 2003

Ikä Ålder Age	Yhteensä Totalt Total	Aviopuoliso ei lapsia Maka/make utan barn Spouse, no children	Aviopuoliso jolla lapsia Maka/make med barn Spouse with children	Avopuoliso jolla lapsia Sambor med barn Cohabiting partner with children	Avopuoliso ei lapsia Sambor utan barn Cohabiting partner, no children	Äiti tai isä ei puolisoa Mor eller far utan maka/make Mother or father, no spouse	Rekisteröity parisuhde Registrerat partnerskap Registered partnership	Lapsi Barn Child	Perheisiin kuulumaton Tillhör ej familj Not belonging to families	Laitosväestö + luokittelematon På anstalt + oklassificerad Institutionalised population + unclassified
Kaikki Totalt Total	5219732	925122	966280	219344	348288	185587	1092	1392257	1103164	78598
0-4	283137	-	-	-	-	-	-	280968	-	2169
5-9	306715	-	-	-	-	-	-	303436	-	3279
10-14	330245	-	-	-	-	-	-	325443	-	4802
15-19	319754	542	262	1151	10159	684	5	278333	25744	2874
20-24	330871	8784	10161	13347	75486	4950	44	102295	111851	3953
25-29	327973	27341	53434	31334	75692	9511	102	32501	93280	4778
30-34	308602	21921	110060	40147	36964	14928	144	16068	63397	4973
35-39	367428	17043	168031	47946	24073	25941	235	14770	63754	5635
40-44	379711	19831	185922	39021	20282	31886	194	12880	64325	5370
45-49	387053	47993	171742	25269	23442	29445	133	11019	73109	4901
50-54	404572	114592	128350	12994	27073	20664	103	8366	87850	4580
55-59	390583	172818	73673	5624	23611	12297	63	4579	94054	3864
60-64	269893	145774	27550	1434	13221	5643	40	1127	72964	2140
65-69	236582	129938	15835	611	8948	5229	16	395	73721	1889
70-74	208415	105631	10814	295	5003	6444	4	72	77741	2411
75-79	172779	70745	6725	119	2699	7294	6	5	81213	3973
80-84	112760	31515	2850	38	1095	6139	2	-	65555	5566
85-	82659	10654	871	14	540	4532	1	-	54606	11441
Miehet Män Males	2552893	462561	483140	109672	174144	29352	542	759412	493364	40706
0-4	144920	-	-	-	-	-	-	143820	-	1100
5-9	156323	-	-	-	-	-	-	154608	-	1715
10-14	168457	-	-	-	-	-	-	165919	-	2538
15-19	163377	110	35	278	2460	4	1	149486	9411	1592
20-24	169099	3047	3221	4925	31866	83	16	67634	55902	2405
25-29	167827	12087	20577	14039	39965	324	40	23130	54536	3129
30-34	157884	11676	48845	19225	21354	935	60	12289	40130	3370
35-39	186935	9147	79395	23919	13946	2569	109	11861	42097	3892
40-44	192739	9265	90600	20219	11093	4705	109	10589	42406	3753
45-49	195024	19544	87920	13874	11487	5990	69	9018	43656	3466
50-54	203830	50694	70798	7757	13299	5031	61	6583	46390	3217
55-59	194731	83105	42884	3733	12133	3318	39	3407	43396	2716
60-64	130548	72893	16703	1015	6830	1549	23	771	29367	1397
65-69	110107	67451	9350	415	4759	1094	9	254	25673	1102
70-74	90050	56983	6344	178	2649	1052	1	42	21715	1086
75-79	66306	40205	4040	68	1474	1133	4	1	18105	1276
80-84	34871	18990	1792	19	534	864	1	-	11447	1224
85-	19865	7364	636	8	295	701	-	-	9133	1728
Naiset Kvinnor Females	2666839	462561	483140	109672	174144	156235	550	632845	609800	37892
0-4	138217	-	-	-	-	-	-	137148	-	1069
5-9	150392	-	-	-	-	-	-	148828	-	1564
10-14	161788	-	-	-	-	-	-	159524	-	2264
15-19	156377	432	227	873	7699	680	4	128847	16333	1282
20-24	161772	5737	6940	8422	kesä.19	4867	28	34661	55949	1548
25-29	160146	15254	32857	17295	35727	9187	62	9371	38744	1649
30-34	150718	10245	61215	20922	15610	13993	84	3779	23267	1603
35-39	180493	7896	88636	24027	10127	23372	126	2909	21657	1743
40-44	186972	10566	95322	18802	9189	27181	85	2291	21919	1617
45-49	192029	28449	83822	11395	11955	23455	64	2001	29453	1435
50-54	200742	63898	57552	5237	13774	15633	42	1783	41460	1363
55-59	195852	89713	30789	1891	11478	8979	24	1172	50658	1148
60-64	139345	72881	10847	419	6391	4094	17	356	43597	743
65-69	126475	62487	6485	196	4189	4135	7	141	48048	787
70-74	118365	48648	4470	117	2354	5392	3	30	56026	1325
75-79	106473	30540	2685	51	1225	6161	2	4	63108	2697
80-84	77889	12525	1058	19	561	5275	1	-	54108	4342
85-	62794	3290	235	6	245	3831	1	-	45473	9713

1. Väestö sukupuolen, iän (5-vuotiskäryhmittäin ja 1-vuotiskäryhmittäin) ja perheaseman mukaan 31.12.2003

Befolkning efter kön, ålder (5-årsklasser och 1-årsklasser) och ställning i familjen 31.12.2003

Population by age (5-year groups and 1-year groups), sex and family status on December 31, 2003

Ikä Ålder Age	Yhteensä Totalt Total	Avolopuoliso ei lapsia Maka/make utan barn Spouse, no children	Avolopuoliso jolla lapsia Maka/make med barn Spouse with children	Avopuoliso jolla lapsia Sambor med barn Cohabiting partner with children	Avopuoliso ei lapsia Sambor utan barn Cohabiting partner, no children	Äiti tai isä ei puolisoa Mor eller far utan maka/make Mother or father, no spouse	Rekisteröity parisuhde Registrerat partnerskap Registered partnership	Lapsi Barn Child	Perheisiin kuulumaton Tillhör ej familj Not belonging to families	Laitosväestö + luokittelematon På anstalt + oklassificerad Institutionalised population + unclassified
Kaikki Totalt Total	5219732	925122	966280	219344	348288	185587	1092	1392257	1103164	78598
0	56440	-	-	-	-	-	-	56119	-	321
1	55651	-	-	-	-	-	-	55290	-	361
2	56293	-	-	-	-	-	-	55834	-	459
3	56953	-	-	-	-	-	-	56478	-	475
4	57800	-	-	-	-	-	-	57247	-	553
5	57165	-	-	-	-	-	-	56611	-	554
6	59587	-	-	-	-	-	-	58969	-	618
7	61019	-	-	-	-	-	-	60399	-	620
8	63458	-	-	-	-	-	-	62756	-	702
9	65486	-	-	-	-	-	-	64701	-	785
10	65285	-	-	-	-	-	-	64485	-	800
11	67288	-	-	-	-	-	-	66371	-	917
12	66201	-	-	-	-	-	-	65255	-	946
13	66758	-	-	-	-	-	-	65741	-	1017
14	64713	-	-	-	-	-	-	63591	-	1122
15	64792	-	-	-	-	10	-	63550	573	659
16	61469	-	1	5	-	27	-	59395	1377	664
17	62354	10	8	89	-	99	-	57759	3779	610
18	64420	119	46	305	3009	190	1	53379	6887	484
19	66719	413	207	752	7150	358	4	44250	13128	457
20	68311	703	553	1398	11226	610	4	33631	19537	649
21	67666	1123	1170	2052	14116	848	8	24303	23375	671
22	65225	1603	1765	2580	15662	1023	5	18175	23560	852
23	64778	2144	2715	3336	16753	1148	11	14690	23051	930
24	64891	3211	3958	3981	17729	1321	16	11496	22328	851
25	65357	4148	5728	4871	17515	1483	12	9215	21412	973
26	66483	5219	8116	5719	16992	1755	13	7561	20178	930
27	67272	5964	10770	6597	15899	1938	24	6231	18891	958
28	65872	6159	13324	6989	13803	2091	23	5184	17330	969
29	62989	5851	15496	7158	11483	2244	30	4310	15469	948
30	57384	4940	16552	6897	9166	2214	29	3468	13233	885
31	59639	4756	19664	7491	8060	2549	21	3185	12934	979
32	61763	4375	22220	8194	7269	3005	27	3224	12435	1014
33	64143	4108	24668	8600	6572	3363	33	3178	12583	1038
34	65673	3742	26956	8965	5897	3797	34	3013	12212	1057
35	70812	3657	30588	9700	5582	4425	46	3029	12668	1117
36	73096	3505	32664	9839	5147	4833	42	3067	12839	1160
37	73743	3361	33828	9605	4784	5195	44	3028	12793	1105
38	74042	3248	34686	9498	4312	5569	55	2855	12710	1109
39	75735	3272	36265	9304	4248	5919	48	2791	12744	1144
40	76857	3427	37623	8876	4071	6129	33	2768	12779	1151
41	75950	3398	37203	8325	4023	6349	40	2673	12791	1148
42	75707	3732	37338	7830	3918	6535	36	2514	12707	1097
43	75654	4237	37138	7244	4069	6470	41	2567	12921	967
44	75543	5037	36620	6746	4201	6403	44	2358	13127	1007
45	73332	5830	34936	5987	4146	6222	21	2230	12969	991
46	76856	7460	35513	5693	4469	6251	27	2295	14144	1004
47	79203	9341	35551	5167	4805	6059	27	2292	14971	990
48	78665	11524	33701	4444	4917	5546	33	2146	15385	969
49	78997	13838	32041	3978	5105	5367	25	2056	15640	947
50	78269	16443	29527	3389	5216	4741	27	1906	16106	914
51	81265	20156	28426	2874	5454	4595	27	1912	16838	983
52	78754	22135	25051	2616	5309	4054	19	1647	17002	921
53	81810	26148	23456	2243	5497	3709	15	1453	18409	880
54	84474	29710	21890	1872	5597	3565	15	1448	19495	882

1. Väestö sukupuolen, iän (5-vuotiskäryhmittäin ja 1-vuotiskäryhmittäin) ja perheeseaman mukaan 31.12.2003 (jatk.)

Befolkning efter kön, ålder (5-årsklasser och 1-årsklasser) och ställning i familjen 31.12.2003 (forts.)

Population by age (5-year groups and 1-year groups), sex and family status on December 31, 2003 (cont.)

Ikä Ålder Age	Yhteensä Total	Avioliittol ei lapsia Maka/make utan barn Spouse, no children	Avioliittol jolla lapsia Maka/make med barn Spouse with children	Avoliittol jolla lapsia Sambor med barn Cohabiting partner with children	Avoliittol ei lapsia Sambor utan barn Cohabiting partner, no children	Äiti tai isä ei puolisoa Mor eller far utan maka/make Mother or father, no spouse	Rekisteröyt parisuhde Registrerat partnerskap Registered partnership	Lapsi Barn Child	Perheisiin kuulumat Tilhör ej familj Not belonging to families	Laitosväestö + luokittelematon På anstalt + oklassificerad Institutionalised population + unclassified
Miehet Män Males	2552893	462561	483140	109672	174144	29352	542	759412	493364	40706
0	28738	-	-	-	-	-	-	28576	-	162
1	28601	-	-	-	-	-	-	28413	-	188
2	28747	-	-	-	-	-	-	28513	-	234
3	29320	-	-	-	-	-	-	29072	-	248
4	29514	-	-	-	-	-	-	29246	-	268
5	29175	-	-	-	-	-	-	28881	-	294
6	30223	-	-	-	-	-	-	29916	-	307
7	31268	-	-	-	-	-	-	30932	-	336
8	32365	-	-	-	-	-	-	31995	-	370
9	33292	-	-	-	-	-	-	32884	-	408
10	33204	-	-	-	-	-	-	32785	-	419
11	34380	-	-	-	-	-	-	33896	-	484
12	33652	-	-	-	-	-	-	33143	-	509
13	34162	-	-	-	-	-	-	33611	-	551
14	33059	-	-	-	-	-	-	32484	-	575
15	33072	-	-	-	-	-	-	32437	261	374
16	31473	-	-	-	-	-	-	30668	466	339
17	31941	1	-	14	-	-	-	30482	1105	339
18	32855	17	6	79	590	1	-	29231	2661	270
19	34036	92	29	185	1870	3	1	26668	4918	270
20	34953	228	109	436	3692	5	1	21964	8149	369
21	34798	355	323	697	5547	14	1	16141	11309	411
22	33238	544	547	930	6661	18	-	12014	12017	507
23	33148	760	888	1277	7635	21	6	9731	12252	578
24	32962	1160	1354	1585	8331	25	8	7784	12175	540
25	33429	1565	1946	2087	8771	30	3	6396	12029	602
26	33942	2160	2925	2493	8685	54	5	5257	11744	619
27	34476	2608	4101	2949	8563	78	9	4445	11084	639
28	33886	2903	5285	3178	7594	69	10	3821	10406	620
29	32094	2851	6320	3332	6352	93	13	3211	9273	649
30	29575	2510	7011	3305	5238	103	9	2577	8235	587
31	30747	2502	8611	3566	4657	154	10	2414	8148	685
32	31315	2352	9784	3842	4181	165	10	2444	7865	672
33	32658	2257	11120	4128	3769	216	16	2501	7958	693
34	33589	2055	12319	4384	3509	297	15	2353	7924	733
35	36008	1963	14156	4798	3221	362	22	2401	8325	760
36	37250	1935	15270	4959	2966	407	23	2459	8431	800
37	37455	1829	15944	4747	2824	470	25	2419	8437	760
38	37621	1721	16568	4702	2512	619	21	2312	8400	766
39	38601	1699	17457	4713	2423	711	18	2270	8504	806
40	39129	1756	18147	4473	2334	761	17	2285	8565	791
41	38685	1690	18106	4314	2225	837	21	2187	8499	806
42	38372	1794	18080	4144	2161	962	22	2069	8355	785
43	38290	1877	18169	3723	2157	1034	25	2125	8524	656
44	38263	2148	18098	3565	2216	1111	24	1923	8463	715
45	37033	2492	17517	3205	2065	1131	12	1863	8044	704
46	38865	2931	17987	3156	2182	1209	14	1861	8819	706
47	40072	3756	18310	2782	2400	1276	13	1856	8983	696
48	39674	4728	17463	2514	2345	1173	15	1768	8972	696
49	39380	5637	16643	2217	2495	1201	15	1670	8838	664
50	39363	6981	15800	1908	2517	1071	13	1519	8905	649
51	40998	8612	15528	1716	2651	1118	16	1513	9143	691
52	39678	9755	13858	1555	2586	975	13	1318	8975	643
53	41201	11739	13145	1395	2683	935	10	1122	9563	609
54	42600	13607	12467	1183	2862	932	9	1111	9804	625

1. Väestö sukupuolen, iän (5-vuotiskäryhmittäin ja 1-vuotiskäryhmittäin) ja perheeseaman mukaan 31.12.2003

(jatk.)

Befolkning efter kön, ålder (5-årsklasser och 1-årsklasser) och ställning i familjen 31.12.2003

(forts.)

Population by age (5-year groups and 1-year groups), sex and family status on December 31, 2003

(cont.)

Ikä Ålder Age	Yhteensä Total	Avioliitto ei lapsia Maka/make utan barn Spouse, no children	Avioliitto jolla lapsia Maka/make med barn Spouse with children	Avoliitto jolla lapsia Sambor med barn Cohabiting partner with children	Avoliitto ei lapsia Sambor utan barn Cohabiting partner, no children	Äiti tai isä ei puolisoa Mor eller far utan maka/make Mother or father, no spouse	Rekisteröytä parisuhde Registrerat partnerskap Registered partnership	Lapsi Barn Child	Perheisiin kuulumaton Tillhör ej familj Not belonging to families	Laitosväestö + luokittelematon På anstalt + oklassificerad Institutionalised population + unclassified
Naiset	2666839	462561	483140	109672	174144	156235	550	632845	609800	37892
Kvinnor										
Females										
0	27702	-	-	-	-	-	-	27543	-	159
1	27050	-	-	-	-	-	-	26877	-	173
2	27546	-	-	-	-	-	-	27321	-	225
3	27633	-	-	-	-	-	-	27406	-	227
4	28286	-	-	-	-	-	-	28001	-	285
5	27990	-	-	-	-	-	-	27730	-	260
6	29364	-	-	-	-	-	-	29053	-	311
7	29751	-	-	-	-	-	-	29467	-	284
8	31093	-	-	-	-	-	-	30761	-	332
9	32194	-	-	-	-	-	-	31817	-	377
10	32081	-	-	-	-	-	-	31700	-	381
11	32908	-	-	-	-	-	-	32475	-	433
12	32549	-	-	-	-	-	-	32112	-	437
13	32596	-	-	-	-	-	-	32130	-	466
14	31654	-	-	-	-	-	-	31107	-	547
15	31720	-	-	-	-	10	-	31113	312	285
16	29996	-	1	5	-	27	-	28727	911	325
17	30413	9	8	75	-	99	-	27277	2674	271
18	31565	102	40	226	2419	189	1	24148	4226	214
19	32683	321	178	567	5280	355	3	17582	8210	187
20	33358	475	444	962	7534	605	3	11667	11388	280
21	32868	768	847	1355	8569	834	7	8162	12066	260
22	31987	1059	1218	1650	9001	1005	5	6161	11543	345
23	31630	1384	1827	2059	9118	1127	5	4959	10799	352
24	31929	2051	2604	2396	9398	1296	8	3712	10153	311
25	31928	2583	3782	2784	8744	1453	9	2819	9383	371
26	32541	3059	5191	3226	8307	1701	8	2304	8434	311
27	32796	3356	6669	3648	7336	1860	15	1786	7807	319
28	31986	3256	8039	3811	6209	2022	13	1363	6924	349
29	30895	3000	9176	3826	5131	2151	17	1099	6196	299
30	27809	2430	9541	3592	3928	2111	20	891	4998	298
31	28892	2254	11053	3925	3403	2395	11	771	4786	294
32	30448	2023	12436	4352	3088	2840	17	780	4570	342
33	31485	1851	13548	4472	2803	3147	17	677	4625	345
34	32084	1687	14637	4581	2388	3500	19	660	4288	324
35	34804	1694	16432	4902	2361	4063	24	628	4343	357
36	35846	1570	17394	4880	2181	4426	19	608	4408	360
37	36288	1532	17884	4858	1960	4725	19	609	4356	345
38	36421	1527	18118	4796	1800	4950	34	543	4310	343
39	37134	1573	18808	4591	1825	5208	30	521	4240	338
40	37728	1671	19476	4403	1737	5368	16	483	4214	360
41	37265	1708	19097	4011	1798	5512	19	486	4292	342
42	37335	1938	19258	3686	1757	5573	14	445	4352	312
43	37364	2360	18969	3521	1912	5436	16	442	4397	311
44	37280	2889	18522	3181	1985	5292	20	435	4664	292
45	36299	3338	17419	2782	2081	5091	9	367	4925	287
46	37991	4529	17526	2537	2287	5042	13	434	5325	298
47	39131	5585	17241	2385	2405	4783	14	436	5988	294
48	38991	6796	16238	1930	2572	4373	18	378	6413	273
49	39617	8201	15398	1761	2610	4166	10	386	6802	283
50	38906	9462	13727	1481	2699	3670	14	387	7201	265
51	40277	11544	12898	1158	2803	3477	11	399	7695	292
52	39076	12380	11193	1061	2723	3079	6	329	8027	278
53	40609	14409	10311	848	2814	2774	5	331	8846	271
54	41874	16103	9423	689	2735	2633	6	337	9691	257

2. Asuntoväestö sukupuolen, iän ja asuntokunnan henkilöluvun mukaan 31.12.2003

Bostadsbefolkningen efter kön och ålder och efter antalet personer i bostadshushållet 31.12.2003

Household-dwelling unit population by sex, age and by number of persons in the household on December 31, 2003

Ikä Ålder Age	Väestö yhteensä Befolkning totalt Population total	Asuntoväestö yhteensä Bostadsbefolkning totalt Household-dwelling unit population total	Asuntokunnan henkilöluvu - Bostadshushåll efter personantal - Household-dwelling unit by number of persons						
			1	2	3	4	5	6	7-
Kaikki - Totalt - All	5219732	5118759	923236	1532136	910662	978148	495575	162948	116054
0-4	283137	281305	-	11988	72306	107266	53522	19596	16627
5-9	306715	304132	-	12580	43600	119112	79227	27421	22192
10-14	330245	326933	-	16928	55581	119710	83391	29213	22110
15-19	319754	316102	13962	40414	79021	94888	54518	18867	14432
20-24	330871	323903	76908	113931	66050	41120	16610	5305	3979
25-29	327973	321788	75651	117714	67437	41285	12881	4158	2662
30-34	308602	302957	54388	71569	64655	71927	27164	8050	5204
35-39	367428	361199	55351	59287	64568	105777	52690	15224	8302
40-44	379711	373631	55787	62813	69908	107713	54272	15151	7987
45-49	387053	381333	63811	96357	90307	83684	33639	8724	4811
50-54	404572	399066	76814	162042	93539	46315	13809	3865	2682
55-59	390583	385849	82954	207714	65419	20442	5599	2131	1590
60-64	269893	267044	64248	163271	28260	6800	2268	1297	900
65-69	236582	233768	65117	142880	18134	4025	1591	1195	826
70-74	208415	204588	68908	116139	13439	2882	1415	1036	769
75-79	172779	166217	71281	80382	9575	2367	1268	849	495
80-84	112760	103669	55892	39133	5312	1565	956	520	291
85-	82659	65275	42164	16994	3551	1270	755	346	195
Miehet - Män - Males	2552893	2503488	400624	746966	462064	498996	252763	82886	59189
0-4	144920	144006	-	6151	36900	55302	27344	9931	8378
5-9	156323	154987	-	6490	22068	60824	40503	13912	11190
10-14	168457	166687	-	8740	28409	61136	42412	14849	11141
15-19	163377	161494	4885	17614	42153	50548	28815	9922	7557
20-24	169099	165011	37394	50880	37037	24055	10058	3177	2410
25-29	167827	163797	43792	58959	33702	18407	5747	1911	1279
30-34	157884	154062	34101	38227	32579	32277	11328	3311	2239
35-39	186935	182653	36045	30848	31544	49771	23852	6797	3796
40-44	192739	188512	36140	29958	31234	52207	27134	7725	4114
45-49	195024	191025	37118	41584	40805	44207	19301	5149	2861
50-54	203830	200001	38943	72987	47879	27252	8850	2493	1597
55-59	194731	191464	36446	100187	36158	12876	3621	1265	911
60-64	130548	128711	24465	81183	16244	4313	1342	684	480
65-69	110107	108480	21285	72954	10056	2363	823	583	416
70-74	90050	88361	18138	60031	7135	1513	644	508	392
75-79	66306	64230	15142	42102	4795	1080	492	370	249
80-84	34871	32908	9553	19978	2258	515	289	197	118
85-	19865	17099	7177	8093	1108	350	208	102	61
Naiset - Kvinnor - Females	2666839	2615271	522612	785170	448598	479152	242812	80062	56865
0-4	138217	137299	-	5837	35406	51964	26178	9665	8249
5-9	150392	149145	-	6090	21532	58288	38724	13509	11002
10-14	161788	160246	-	8188	27172	58574	40979	14364	10969
15-19	156377	154608	9077	22800	36868	44340	25703	8945	6875
20-24	161772	158892	39514	63051	29013	17065	6552	2128	1569
25-29	160146	157991	31859	58755	33735	22878	7134	2247	1383
30-34	150718	148895	20287	33342	32076	39650	15836	4739	2965
35-39	180493	178546	19306	28439	33024	56006	28838	8427	4506
40-44	186972	185119	19647	32855	38674	55506	27138	7426	3873
45-49	192029	190308	26693	54773	49502	39477	14338	3575	1950
50-54	200742	199065	37871	89055	45660	19063	4959	1372	1085
55-59	195852	194385	46508	107527	29261	7566	1978	866	679
60-64	139345	138333	39783	82088	12016	2487	926	613	420
65-69	126475	125288	43832	69926	8078	1662	768	612	410
70-74	118365	116227	50770	56108	6304	1369	771	528	377
75-79	106473	101987	56139	38280	4780	1287	776	479	246
80-84	77889	70761	46339	19155	3054	1050	667	323	173
85-	62794	48176	34987	8901	2443	920	547	244	134

2. Asuntoväestö sukupuolen, iän ja asutokunnan henkilöluvun mukaan 31.12.2003

(Jatk.)

Bostadsbefolkningen efter kön och ålder och efter antalet personer i bostadshushållet 31.12.2003

(Forts.)

Household-dwelling unit population by sex, age and by number of persons in the household on December 31, 2003

(Cont.)

Ikä Ålder Age	Väestö yhteensä Befolkning totalt Population total	Asuntoväestö yhteensä Bostadsbefolkning totalt Household-dwelling unit population total	Asutokunnan henkilöluku - Bostadshushåll efter personantal - Household-dwelling unit by number of persons						
			1	2	3	4	5	6	7-
Kalkki - Totalt - All	5219732	5118759	923236	1532136	910662	978148	495575	162948	116054
0	56440	56135	-	1993	21047	17958	9014	3202	2921
1	55651	55335	-	2364	18435	18745	9251	3479	3061
2	56293	55929	-	2543	13278	22278	10631	3912	3287
3	56953	56561	-	2531	10323	24137	11728	4247	3595
4	57800	57345	-	2557	9223	24148	12898	4756	3763
5	57165	56711	-	2438	8351	23313	13724	4780	4105
6	59587	59083	-	2499	8461	23715	14895	5159	4354
7	61019	60530	-	2453	8605	23541	16088	5495	4348
8	63458	62916	-	2564	8883	24262	16802	5771	4634
9	65486	64892	-	2626	9300	24281	17718	6216	4751
10	65285	64683	-	2803	9617	24250	17341	6026	4646
11	67288	66639	-	3040	10405	24650	17609	6327	4608
12	66201	65552	-	3349	11067	23840	16932	5872	4492
13	66758	66064	-	3830	12022	23885	16312	5684	4331
14	64713	63995	-	3906	12470	23085	15197	5304	4033
15	64792	64086	34	4533	13989	22535	14270	5015	3710
16	61469	60737	327	5258	14676	20237	12406	4424	3409
17	62354	61594	1332	6746	16268	19657	10833	3773	2985
18	64420	63756	4016	9447	17439	17700	9513	3195	2446
19	66719	65929	8253	14430	16649	14759	7496	2460	1882
20	68311	67151	12549	19144	15258	11730	5360	1797	1313
21	67666	66329	15349	22139	13725	9044	3920	1232	920
22	65225	63714	16055	23230	12693	7305	2846	889	696
23	64778	63212	16434	24151	12241	6724	2357	739	566
24	64891	63497	16521	25267	12133	6317	2127	648	484
25	65357	63956	16644	25285	12354	6437	2095	699	442
26	66483	65240	16190	25509	13115	7079	2174	740	433
27	67272	66041	15505	24648	13968	8105	2521	762	532
28	65872	64683	14296	22549	14134	9320	2848	958	578
29	62989	61868	13016	19723	13866	10344	3243	999	677
30	57384	56343	11245	16358	12623	10754	3490	1122	751
31	59639	58528	11131	15100	13017	12556	4451	1281	992
32	61763	60618	10610	14198	13176	14710	5301	1623	1000
33	64143	62975	10828	13425	13266	15964	6473	1834	1185
34	65673	64493	10574	12488	12573	17943	7449	2190	1276
35	70812	69575	11074	12458	13023	19971	8850	2681	1518
36	73096	71813	11058	12199	13270	20846	9996	2865	1579
37	73743	72522	11114	11714	12798	21332	10842	3068	1654
38	74042	72822	11041	11415	12767	21318	11225	3268	1788
39	75735	74467	11064	11501	12710	22310	11777	3342	1763
40	76857	75547	11048	11652	13177	22478	11913	3373	1906
41	75950	74657	11026	11864	13425	22119	11386	3148	1689
42	75707	74461	11014	12298	13762	21605	11041	3143	1598
43	75654	74572	11281	12991	14461	21153	10319	2879	1488
44	75543	74394	11418	14008	15083	20358	9613	2608	1306
45	73332	72206	11247	14814	15611	18656	8484	2239	1155
46	76856	75698	12323	17045	17177	18155	7863	2031	1104
47	79203	78040	13092	19337	18566	17466	6866	1738	975
48	78665	77513	13468	21325	19292	15443	5667	1458	860
49	78997	77876	13681	23836	19661	13964	4759	1258	717
50	78269	77163	14126	26162	19384	11982	3868	1007	634
51	81265	80101	14663	30125	19815	10759	3265	859	615
52	78754	77648	14798	31477	18672	8785	2630	745	541
53	81810	80757	16099	35422	18005	7973	2146	641	471
54	84474	83397	17128	38856	17663	6816	1900	613	421
55	86131	85069	17770	41862	16955	5906	1620	533	423
56	85870	84844	17901	44372	15295	5073	1324	517	362
57	83741	82739	17893	44987	13851	4114	1134	437	323
58	74743	73829	16143	41825	11237	3113	860	360	291
59	60098	59368	13247	34668	8081	2236	661	284	191
60	56904	56290	12851	33639	6957	1812	581	254	196
61	45694	45222	10800	27157	5147	1305	426	232	155
62	65948	65266	15565	40170	6798	1634	531	337	231
63	46958	46468	11495	28704	4525	1039	340	214	151
64	54389	53798	13537	33601	4833	1010	390	260	167

2. Asuntoväestö sukupuolen, iän ja asutokunnan henkilöluvun mukaan 31.12.2003

(Jatk.)

Bostadsbefolkningen efter kön och ålder och efter antalet personer i bostadshushållet 31.12.2003

(Forts.)

Household-dwelling unit population by sex, age and by number of persons in the household on December 31, 2003

(Cont.)

Ikä Ålder Age	Väestö yhteensä Befolkning totalt Population total	Asuntoväestö yhteensä Bostadsbefolkning totalt Household-dwelling unit population total	Asutokunnan henkilöluku - Bostadshushåll efter personantal - Household-dwelling unit by number of persons						
			1	2	3	4	5	6	7-
Miehet - Män - Males	2552893	2503488	400624	746966	462064	498996	252763	82886	59189
0	28738	28580	-	1027	10660	9172	4676	1596	1449
1	28601	28443	-	1235	9493	9757	4634	1801	1523
2	28747	28565	-	1282	6763	11466	5416	1977	1661
3	29320	29117	-	1280	5302	12507	6019	2179	1830
4	29514	29301	-	1327	4682	12400	6599	2378	1915
5	29175	28935	-	1225	4166	11952	7010	2466	2116
6	30223	29984	-	1266	4285	12158	7521	2553	2201
7	31268	31010	-	1314	4411	11985	8287	2820	2193
8	32365	32080	-	1302	4494	12440	8653	2904	2287
9	33292	32978	-	1383	4712	12289	9032	3169	2393
10	33204	32888	-	1431	4851	12406	8832	3045	2323
11	34380	34027	-	1594	5228	12618	9065	3211	2311
12	33652	33320	-	1704	5715	12023	8538	3049	2291
13	34162	33773	-	2001	6146	12196	8299	2898	2233
14	33059	32679	-	2010	6469	11893	7678	2646	1983
15	33072	32685	17	2357	7158	11556	7196	2550	1851
16	31473	31107	88	2564	7565	10414	6414	2289	1773
17	31941	31547	374	3137	8564	10269	5720	1958	1525
18	32855	32501	1405	3957	9338	9670	5108	1721	1302
19	34036	33654	3001	5599	9528	8639	4377	1404	1106
20	34953	34355	5018	7720	9022	7291	3389	1121	794
21	34798	34032	7141	9679	7915	5540	2439	750	568
22	33238	32333	7925	10451	7014	4272	1711	524	436
23	33148	32205	8494	11194	6674	3709	1360	437	337
24	32962	32086	8816	11836	6412	3243	1159	345	275
25	33429	32560	9227	12165	6394	3110	1054	359	251
26	33942	33121	9320	12430	6473	3278	1038	366	216
27	34476	33668	9014	12465	6897	3528	1163	354	247
28	33886	33121	8526	11671	7040	4056	1179	392	257
29	32094	31327	7705	10228	6898	4435	1313	440	308
30	29575	28869	6912	8713	6263	4737	1456	455	333
31	30747	29975	6952	8076	6564	5629	1831	510	413
32	31315	30567	6671	7520	6621	6506	2180	652	417
33	32658	31879	6774	7205	6777	7157	2675	780	511
34	33589	32772	6792	6713	6354	8248	3186	914	565
35	36008	35177	7190	6509	6553	9290	3815	1139	681
36	37250	36365	7176	6389	6651	9687	4493	1248	721
37	37455	36629	7251	6144	6234	9985	4897	1397	721
38	37621	36774	7169	5957	6155	10122	5106	1444	821
39	38601	37708	7259	5849	5951	10687	5541	1569	852
40	39129	38228	7280	5849	6137	10719	5702	1610	931
41	38685	37787	7208	5769	6139	10623	5627	1570	851
42	38372	37494	7151	5888	6082	10422	5524	1576	851
43	38290	37553	7295	6097	6317	10324	5249	1518	753
44	38263	37450	7206	6355	6559	10119	5032	1451	728
45	37033	36234	6819	6515	6909	9503	4608	1232	648
46	38865	38067	7507	7298	7512	9486	4449	1173	642
47	40072	39256	7667	8338	8280	9283	4029	1067	592
48	39674	38860	7642	9208	8901	8307	3359	901	542
49	39380	38608	7483	10225	9203	7628	2856	776	437
50	39363	38586	7530	11378	9459	6806	2390	646	377
51	40988	40184	7661	13316	9956	6213	2109	566	363
52	39678	38908	7479	14168	9585	5187	1679	493	317
53	41201	40479	8014	16069	9439	4846	1429	407	275
54	42600	41844	8259	18056	9440	4200	1243	381	265
55	43123	42365	8169	19715	9159	3682	1050	335	255
56	42963	42264	8164	21146	8423	3164	845	322	200
57	41646	40951	7715	21770	7685	2607	728	253	193
58	37319	36706	6910	20573	6313	1980	563	204	163
59	29680	29178	5488	16983	4578	1443	435	151	100

2. Asuntoväestö sukupuolen, iän ja asuntokunnan henkilöluvun mukaan 31.12.2003

(Jatk.)

Bostadsbefolkningen efter kön och ålder och efter antalet personer i bostadshushållet 31.12.2003

(Forts.)

Household-dwelling unit population by sex, age and by number of persons in the household on December 31, 2003 (Cont.)

Ikä Ålder Age	Väestö yhteensä Befolkning totalt Population total	Asuntoväestö yhteensä Bostadsbefolkning totalt Household-dwelling unit population total	Asuntokunnan henkilöluvu - Bostadshushåll efter personantal - Household-dwelling unit by number of persons						
			1	2	3	4	5	6	7-
Naiset - Kvinnor - Females	2666839	2615271	522612	785170	448598	479152	242812	80062	56865
0	27702	27555	-	966	10387	8786	4338	1606	1472
1	27050	26892	-	1129	8942	8988	4617	1678	1538
2	27546	27364	-	1261	6515	10812	5215	1935	1626
3	27633	27444	-	1251	5021	11630	5709	2068	1765
4	28286	28044	-	1230	4541	11748	6299	2378	1848
5	27990	27776	-	1213	4185	11361	6714	2314	1989
6	29364	29099	-	1233	4176	11557	7374	2606	2153
7	29751	29520	-	1139	4194	11556	7801	2675	2155
8	31093	30836	-	1262	4389	11822	8149	2867	2347
9	32194	31914	-	1243	4588	11992	8686	3047	2358
10	32081	31795	-	1372	4766	11844	8509	2981	2323
11	32908	32612	-	1446	5177	12032	8544	3116	2297
12	32549	32232	-	1645	5352	11817	8394	2823	2201
13	32596	32291	-	1829	5876	11689	8013	2786	2098
14	31654	31316	-	1896	6001	11192	7519	2658	2050
15	31720	31401	17	2176	6831	10979	7074	2465	1859
16	29996	29630	239	2694	7111	9823	5992	2135	1636
17	30413	30047	958	3609	7704	9388	5113	1815	1460
18	31565	31255	2611	5490	8101	8030	4405	1474	1144
19	32683	32275	5252	8831	7121	6120	3119	1056	776
20	33358	32796	7531	11424	6236	4439	1971	676	519
21	32868	32297	8208	12460	5810	3504	1481	482	352
22	31987	31381	8130	12779	5679	3033	1135	365	260
23	31630	31007	7940	12957	5567	3015	997	302	229
24	31929	31411	7705	13431	5721	3074	968	303	209
25	31928	31396	7417	13120	5960	3327	1041	340	191
26	32541	32119	6870	13079	6642	3801	1136	374	217
27	32796	32373	6491	12183	7071	4577	1358	408	285
28	31986	31562	5770	10878	7094	5264	1669	566	321
29	30895	30541	5311	9495	6968	5909	1930	559	369
30	27809	27474	4333	7645	6360	6017	2034	667	418
31	28892	28553	4179	7024	6453	6927	2620	771	579
32	30448	30051	3939	6678	6555	8204	3121	971	583
33	31485	31096	4054	6220	6489	8807	3798	1054	674
34	32084	31721	3782	5775	6219	9695	4263	1276	711
35	34804	34398	3884	5949	6470	10681	5035	1542	837
36	35846	35448	3882	5810	6619	11159	5503	1617	858
37	36288	35893	3863	5570	6564	11347	5945	1671	933
38	36421	36048	3872	5458	6612	11196	6119	1824	967
39	37134	36759	3805	5652	6759	11623	6236	1773	911
40	37728	37319	3768	5803	7040	11759	6211	1763	975
41	37265	36870	3818	6095	7286	11496	5759	1578	838
42	37335	36967	3863	6410	7680	11183	5517	1567	747
43	37364	37019	3986	6894	8144	10829	5070	1361	735
44	37280	36944	4212	7653	8524	10239	4581	1157	578
45	36299	35972	4428	8299	8702	9153	3876	1007	507
46	37991	37631	4816	9747	9665	8669	3414	858	462
47	39131	38784	5425	10999	10286	8183	2837	671	383
48	38991	38653	5826	12117	10391	7136	2308	557	318
49	39617	39268	6198	13611	10458	6336	1903	482	280
50	38906	38577	6596	14784	9925	5176	1478	361	257
51	40277	39917	7002	16809	9859	4546	1156	293	252
52	39076	38740	7319	17309	9087	3598	951	252	224
53	40609	40278	8085	19353	8566	3127	717	234	196
54	41874	41553	8869	20800	8223	2616	657	232	156
55	43008	42704	9601	22147	7796	2224	570	198	168
56	42907	42580	9737	23226	6872	1909	479	195	162
57	42095	41788	10178	23217	6166	1507	406	184	130
58	37424	37123	9233	21252	4924	1133	297	156	128
59	30418	30190	7759	17685	3503	793	226	133	91

3. Asuntokunnat vanhimman henkilön sukupuolen ja iän sekä asuntokunnan hekilöluvun mukaan 31.12.2003
 Bostadshushållen efter den äldsta personens kön och ålder och efter antalet personer i bostadshushållet 31.12.2003
 Household-dwelling units by sex and age of the oldest person and by number of persons in the household-dwelling unit
 on December 31, 2003

Ikä Ålder Age	Asuntokuntia yhteensä Bostadshushållen totalt Household-dwelling units total	Asuntokunnan hekilöluvu - Bostadshushåll efter personantal - Household-dwelling unit by number of persons						
		1	2	3	4	5	6	7-
Kaikki - Totalt - Total	2378079	923236	766068	303554	244537	99115	27158	14411
15-19	17617	13962	3316	306	17	6	3	7
20-24	127336	76908	41249	7305	1609	226	29	10
25-29	168565	75651	57979	21149	10466	2465	562	293
30-34	163465	54388	40320	28807	27855	8796	2061	1238
35-39	200679	55351	33250	32426	49130	22200	5657	2665
40-44	217402	55787	33762	34698	55128	27574	7100	3353
45-49	225448	63811	46084	42735	46033	19585	4789	2411
50-54	241386	76814	75556	48565	28153	8659	2226	1413
55-59	246730	82954	106821	38087	13227	3589	1194	858
60-64	174006	64248	85883	16789	4378	1494	729	485
65-69	159529	65117	79106	10527	2502	1099	724	454
70-74	148578	68908	67461	8114	1870	1026	706	493
75-79	133070	71281	51563	6548	1743	966	629	340
80-84	91765	55892	28956	4222	1259	771	438	227
85-	62503	42164	14762	3276	1167	659	311	164
Vanhin on mies Den äldsta är en man The oldest is a man	1337298	400624	478400	188044	170423	70658	19117	10032
15-19	6421	4885	1381	136	10	3	2	4
20-24	68469	37394	25671	4298	958	128	15	5
25-29	104932	43792	39101	13032	6879	1581	347	200
30-34	104616	34101	25929	17487	19021	5919	1328	831
35-39	125160	36045	18199	17036	32884	15336	3851	1809
40-44	134556	36140	15782	17444	37707	19901	5221	2361
45-49	138660	37118	22159	25459	33360	14992	3745	1827
50-54	147063	38943	43913	33163	21311	6906	1772	1055
55-59	147532	36446	69175	27286	10257	2841	894	633
60-64	101700	24465	59173	12731	3439	1055	490	347
65-69	87253	21285	54972	7747	1833	655	461	300
70-74	71478	18138	45476	5456	1171	513	417	307
75-79	53814	15142	33126	3797	854	391	307	197
80-84	29333	9553	16906	1922	427	251	173	101
85-	16311	7177	7437	1050	312	186	94	55
Vanhin on nainen Den äldsta är en kvinna The oldest is a woman	1040781	522612	287668	115510	74114	28457	8041	4379
15-19	11196	9077	1935	170	7	3	1	3
20-24	58867	39514	15578	3007	651	98	14	5
25-29	63633	31859	18878	8117	3587	884	215	93
30-34	58849	20287	14391	11320	8834	2877	733	407
35-39	75519	19306	15051	15390	16246	6864	1806	856
40-44	82846	19647	17980	17254	17421	7673	1879	992
45-49	86788	26693	23925	17276	12673	4593	1044	584
50-54	94323	37871	31643	15402	6842	1753	454	358
55-59	99198	46508	37646	10801	2970	748	300	225
60-64	72306	39783	26710	4058	939	439	239	138
65-69	72276	43832	24134	2780	669	444	263	154
70-74	77100	50770	21985	2658	699	513	289	186
75-79	79256	56139	18437	2751	889	575	322	143
80-84	62432	46339	12050	2300	832	520	265	126
85-	46192	34987	7325	2226	855	473	217	109

4. Perheet tyypin, puolisoiden/vanhempien iän ja lapsiluvun mukaan 31.12.2003

Familjer efter typ, makamas/föräldramas ålder och antalet barn 31.12.2003

Families by type, age of spouses/parents and number of children on December 31, 2003

Perhetyyppi ja puolisoiden/vanhempien ikä Familjetyp och makamas/föräldramas ålder Type of family and age of spouses/parents	Perheitä yhteensä Familjer totalt Families, total	Lapsiperheitä - Barnfamiljer - Families with underage children				Henkilöitä perheissä Personer i familjer Persons in families	Lapsen asemassa olevia Ställning i familj: barn Status in family: child		
		Yhteensä Totalt Total	Perheet, alle 18-vuotiaiden lasten lukumäärä Familjer, antal barn under 18 år i familjen Number of children aged 17 or under in family				Yhteensä Totalt Total	Alle 18-vuotiaita Under 18 år Aged 17 or under	
			1	2	3				4-

Perheitä yhteensä Familjer inalles Families total	1415650	595027	257352	226387	83113	28175	4037970	1392257	1090551
--	----------------	---------------	---------------	---------------	--------------	--------------	----------------	----------------	----------------

Miehen/rekisteröidyn parisuhteen vanhemman puolison ikä
Mannens/den äldre partners ålder
Age of man/the older partner

Yhteensä - Totalt - Total	1259415	491581	198245	194017	73904	25415	3647240	1157762	927059
-19	2888	317	277	31	8	1	6140	368	368
20 - 24	43151	8228	6010	1826	328	64	97137	10918	10914
25 - 29	87024	34925	19428	11547	2931	1019	229641	55917	55843
30 - 34	102094	68899	25476	30191	9747	3485	335032	131779	131301
35 - 39	129074	105307	25932	49363	22355	7657	485769	230190	227401
40 - 44	135986	111792	29947	50723	23304	7818	523145	255878	237832
45 - 49	138902	89389	41417	33158	11145	3669	483551	211737	158825
50 - 54	147644	48846	32104	12423	3072	1247	425427	135170	72217
55 - 59	145212	18423	13539	3706	800	378	356813	69707	25141
60 - 64	99019	4032	3033	776	167	56	220765	24276	5352
65-	228421	1423	1082	273	47	21	483820	31822	1865

Naisen/rekisteröidyn parisuhteen nuoremman puolison ikä
Kvinnans/den yngre partners ålder
Age of woman/the younger partner

Yhteensä - Totalt - Total	1386298	580175	247240	222634	82306	27995	3969444	1353083	1069734
-19	9915	1779	1669	104	6	-	21046	1896	1895
20 - 24	69621	20231	14522	4749	833	127	161428	27053	27044
25 - 29	110390	59340	30228	21578	5639	1895	310384	98791	98737
30 - 34	122070	96085	31654	42649	15883	5899	422155	192008	191743
35 - 39	154195	135080	33271	61958	29503	10348	584820	299802	293486
40 - 44	161150	132612	45869	57031	22653	7059	592904	297785	261206
45 - 49	159122	88699	53041	27031	6591	2036	503323	208534	136923
50 - 54	156132	36974	28808	6551	1051	564	409186	112555	47821
55 - 59	142874	8822	7660	951	144	67	328958	52189	10288
60 - 64	94643	537	502	32	3	-	202738	17546	575
65-	206186	16	16	-	-	-	432502	44924	16

Aviopari ilman lapsia Äkta makar utan barn Married couple without children	462561	-	-	-	-	-	925122	-	-
---	---------------	---	---	---	---	---	---------------	---	---

Miehen ikä - Mannens ålder - Age of man

-19	110	-	-	-	-	-	220	-	-
20 - 24	3047	-	-	-	-	-	6094	-	-
25 - 29	12087	-	-	-	-	-	24174	-	-
30 - 34	11676	-	-	-	-	-	23352	-	-
35 - 39	9147	-	-	-	-	-	18294	-	-
40 - 44	9265	-	-	-	-	-	18530	-	-
45 - 49	19544	-	-	-	-	-	39088	-	-
50 - 54	50694	-	-	-	-	-	101388	-	-
55 - 59	83105	-	-	-	-	-	166210	-	-
60 - 64	72893	-	-	-	-	-	145786	-	-
65-	190993	-	-	-	-	-	381986	-	-

4. Perheet tyyppin, puolisoitten/vanhempien iän ja lapsiluvun mukaan 31.12.2003
 Familjer efter typ, makarnas/föräldrarnas ålder och antalet barn 31.12.2003
 Families by type, age of spouses/parents and number of children on December 31, 2003

(jatk.)
 (forts.)
 (cont.)

Perhetyyppi ja puolisoitten/vanhempien ikä Familjetyp och makarnas/föräldrarnas ålder Type of family and age of spouses/parents	Perheitä yhteensä Familjer totalt Families, total	Lapsiperheitä - Barnfamiljer - Families with underage children					Henkilöitä perheissä Personer i familjer Persons in families	Lapsen asemassa olevia Ställning i familj: barn Status in family: child	
		Yhteensä Totalt Total	Perheet, alle 18-vuotiaiden lasten lukumäärä Familjer, antal barn under 18 år i familjen Number of children aged 17 or under in family					Yhteensä Totalt Total	Alle 18-vuotiaita Under 18 år Aged 17 or under
			1	2	3	4-			

Naisen ikä - Kvinnans ålder - Age of woman

-19	432	-	-	-	-	-	864	-	-
20 - 24	5737	-	-	-	-	-	11474	-	-
25 - 29	15254	-	-	-	-	-	30508	-	-
30 - 34	10245	-	-	-	-	-	20490	-	-
35 - 39	7896	-	-	-	-	-	15792	-	-
40 - 44	10566	-	-	-	-	-	21132	-	-
45 - 49	28449	-	-	-	-	-	56898	-	-
50 - 54	63898	-	-	-	-	-	127796	-	-
55 - 59	89713	-	-	-	-	-	179426	-	-
60 - 64	72881	-	-	-	-	-	145762	-	-
65-	157490	-	-	-	-	-	314980	-	-
Aviopari ja lapsia	483140	374940	136710	152918	62742	22570	1901481	935201	737691
Äkta makar med barn Married couple with children									

Miehen ikä - Mannens ålder - Age of man

-19	35	35	28	6	-	1	115	45	45
20 - 24	3221	3220	2014	939	224	43	11190	4748	4746
25 - 29	20577	20568	10077	7474	2155	862	76535	35381	35353
30 - 34	48845	48796	15602	22369	7797	3028	195888	98198	97985
35 - 39	79395	79159	15251	38354	18848	6706	340653	181863	180135
40 - 44	90600	88350	19607	41343	20380	7020	392150	210950	196533
45 - 49	87920	73579	32504	27946	9800	3329	355407	179567	133994
50 - 54	70798	41115	26826	10479	2660	1150	258508	116912	61403
55 - 59	42884	15526	11368	3113	687	358	146467	60699	21356
60 - 64	16703	3394	2530	660	151	53	54650	21244	4556
65-	22162	1198	903	235	40	20	69918	25594	1585

Naisen ikä - Kvinnans ålder - Age of woman

-19	227	226	202	22	2	-	707	253	252
20 - 24	6940	6940	4076	2216	547	101	24454	10574	10569
25 - 29	32857	32850	14557	12928	3835	1530	124570	58856	58821
30 - 34	61215	61188	16149	28827	11609	4603	252732	130302	130171
35 - 39	88636	88278	15095	42471	22550	8162	387119	209847	206039
40 - 44	95322	90119	25404	40865	17997	5853	406697	216053	189228
45 - 49	83822	62293	35310	19995	5236	1752	323085	155441	99836
50 - 54	57552	26343	20159	4842	838	504	200575	85471	34845
55 - 59	30789	6282	5368	724	125	65	100929	39351	7475
60 - 64	10847	409	378	28	3	-	34228	12534	443
65-	14933	12	12	-	-	-	46385	16519	12

Avopari ja lapsia
Sambor med barn
Cohabiting couple with children

Avopari ja lapsia	109672	101742	51395	37333	10349	2665	402652	183308	168479
Sambor med barn Cohabiting couple with children									

Miehen ikä - Mannens ålder - Age of man

-19	278	278	247	23	8	-	873	317	317
20 - 24	4925	4925	3921	880	103	21	15928	6078	6076
25 - 29	14039	14027	9100	3998	772	157	48201	20123	20077
30 - 34	19225	19157	9293	7522	1892	450	70643	32193	31928
35 - 39	23919	23606	9157	10234	3313	902	92224	44386	43401
40 - 44	20219	19391	7846	8167	2646	732	78181	37743	35255
45 - 49	13874	12012	6207	4352	1153	300	51386	23638	19658
50 - 54	7757	5675	3659	1581	351	84	27219	11705	8231
55 - 59	3733	2110	1531	469	94	16	12515	5049	2824
60 - 64	1015	415	319	81	13	2	3292	1262	529
65-	688	146	115	26	4	1	2190	814	183

4. Perheet tyyppin, puolisoitten/vanhempien iän ja lapsiluvun mukaan 31.12.2003

(jatk.)

Familjer efter typ, makarnas/föräldrarnas ålder och antalet barn 31.12.2003

(forts.)

Families by type, age of spouses/parents and number of children on December 31, 2003

(cont.)

Perhetyyppi ja puolisoitten/vanhempien ikä Familjetyp och makarnas/föräldrarnas ålder Type of family and age of spouses/parents	Perheitä yhteensä Familjer totalt Families, total	Lapsiperheittä - Barnfamiljer - Families with underage children				Henkilöitä perheissä Personer i familjer Persons in families	Lapsen asemassa olevia Ställning i familj; barn Status in family; child		
		Yhteensä Totalt Total	Perheet, alle 18-vuotiaiden lasten lukumäärä Familjer, antal barn under 18 år i familjen Number of children aged 17 or under in family				Yhteensä Totalt Total	Alle 18-vuotiaita Under 18 år Aged 17 or under	
			1	2	3				4-

Naisen ikä - Kvinnans ålder - Age of woman

-19	873	873	813	57	3	-	2682	936	936
20 - 24	8422	8422	6561	1676	168	17	27334	10490	10486
25 - 29	17295	17293	10135	5852	1117	189	60591	26001	25982
30 - 34	20922	20893	8866	8691	2630	706	79132	37288	37167
35 - 39	24027	23777	8449	10467	3743	1118	94580	46526	45377
40 - 44	18802	17650	7776	7266	2085	523	71955	34351	30800
45 - 49	11395	9119	5789	2703	529	98	40502	17712	13201
50 - 54	5237	3049	2396	568	71	14	17377	6903	3805
55 - 59	1891	630	575	52	3	-	6003	2221	688
60 - 64	419	35	34	1	-	-	1302	464	36
65-	389	1	1	-	-	-	1194	416	1

Äiti ja lapsia

Mor och barn

Mother and children

156235 103446 59107 32370 9209 2760 390730 234495 163492

Naisen ikä - Kvinnans ålder - Age of woman

-19	680	680	654	25	1	-	1387	707	707
20 - 24	4867	4867	3885	856	117	9	10851	5984	5984
25 - 29	9187	9187	5529	2796	686	176	23107	13920	13920
30 - 34	13993	13991	6630	5128	1643	590	38391	24398	24387
35 - 39	23372	23009	9718	9015	3208	1068	66774	43402	42045
40 - 44	27181	24837	12686	8898	2570	683	74549	47368	41168
45 - 49	23455	17287	11942	4333	826	186	58836	35381	23886
50 - 54	15633	7582	6253	1141	142	46	35814	20181	9171
55 - 59	8979	1910	1717	175	16	2	19596	10617	2125
60 - 64	4094	93	90	3	-	-	8642	4548	96
65-	24794	3	3	-	-	-	52783	27989	3

Isä ja lapsia

Far och barn

Father and children

29352 14852 10112 3753 807 180 68526 39174 20817

Miehen ikä - Mannens ålder - Age of man

-19	4	4	2	2	-	-	10	6	6
20 - 24	83	83	75	7	1	-	175	92	92
25 - 29	324	324	246	74	4	-	730	406	406
30 - 34	935	935	576	296	56	7	2304	1369	1369
35 - 39	2569	2531	1518	771	193	49	6493	3924	3848
40 - 44	4705	4037	2483	1211	277	66	11869	7164	6026
45 - 49	5990	3793	2705	858	190	40	14508	8518	5162
50 - 54	5031	2056	1619	363	61	13	11583	6552	2583
55 - 59	3318	787	640	124	19	4	7277	3959	961
60 - 64	1549	223	184	35	3	1	3319	1770	267
65-	4844	79	64	12	3	-	10258	5414	97

Avopari ilman lapsia

Sambor utan barn

Cohabiting couple without children

174144 - - - - - 348288 - -

Miehen ikä - Mannens ålder - Age of man

-19	2460	-	-	-	-	-	4920	-	-
20 - 24	31866	-	-	-	-	-	63732	-	-
25 - 29	39965	-	-	-	-	-	79930	-	-
30 - 34	21354	-	-	-	-	-	42708	-	-
35 - 39	13946	-	-	-	-	-	27892	-	-
40 - 44	11093	-	-	-	-	-	22186	-	-
45 - 49	11487	-	-	-	-	-	22974	-	-
50 - 54	13299	-	-	-	-	-	26598	-	-
55 - 59	12133	-	-	-	-	-	24266	-	-
60 - 64	6830	-	-	-	-	-	13660	-	-
65-	9711	-	-	-	-	-	19422	-	-

4. Perheet tyyppin, puolisoiden/vanhempien iän ja lapsiluvun mukaan 31.12.2003

(jatk.)

Familjer efter typ, makarnas/föräldrarnas ålder och antalet barn 31.12.2003

(forts.)

Families by type, age of spouses/parents and number of children on December 31, 2003

(cont.)

Perhetyyppi ja puolisoiden/vanhempien ikä Familjetyp och makarnas/föräldrarnas ålder Type of family and age of spouses/parents	Perheitä yhteensä Familjer totalt Families, total	Lapsiperheitä - Barnfamiljer - Families with underage children				Henkilöitä perheissä Personer i familjer Persons in families	Lapsen asemassa olevia Ställning i familj: barn Status in family: child		
		Yhteensä Totalt Total	Perheet, alle 18-vuotiaiden lasten lukumäärä Familjer, antal barn under 18 år i familjen Number of children aged 17 or under in family				Yhteensä Totalt Total	Alle 18-vuotiaita Under 18 år Aged 17 or under	
			1	2	3				4-

Naisen ikä - Kvinnans ålder - Age of woman

-19	7699	-	-	-	-	15398	-	-
20 - 24	43620	-	-	-	-	87240	-	-
25 - 29	35727	-	-	-	-	71454	-	-
30 - 34	15610	-	-	-	-	31220	-	-
35 - 39	10127	-	-	-	-	20254	-	-
40 - 44	9189	-	-	-	-	18378	-	-
45 - 49	11955	-	-	-	-	23910	-	-
50 - 54	13774	-	-	-	-	27548	-	-
55 - 59	11478	-	-	-	-	22956	-	-
60 - 64	6391	-	-	-	-	12782	-	-
65-	8574	-	-	-	-	17148	-	-

Rekisteröity miespari ilman lapsia

269	-	-	-	-	-	538	-	-
-----	---	---	---	---	---	-----	---	---

Registrerat par, män, utan barn

Registered male couple without children

Vanhemman puolison ikä

Den äldre partners ålder

Age of the older partner

-19	-	-	-	-	-	-	-	-
20 - 24	2	-	-	-	-	4	-	-
25 - 29	9	-	-	-	-	18	-	-
30 - 34	22	-	-	-	-	44	-	-
35 - 39	45	-	-	-	-	90	-	-
40 - 44	50	-	-	-	-	100	-	-
45 - 49	43	-	-	-	-	86	-	-
50 - 54	39	-	-	-	-	78	-	-
55 - 59	28	-	-	-	-	56	-	-
60 - 64	18	-	-	-	-	36	-	-
65-	13	-	-	-	-	26	-	-

Nuoremman puolison ikä

Den yngre partners ålder

Age of the younger partner

-19	1	-	-	-	-	2	-	-
20 - 24	14	-	-	-	-	28	-	-
25 - 29	30	-	-	-	-	60	-	-
30 - 34	36	-	-	-	-	72	-	-
35 - 39	64	-	-	-	-	128	-	-
40 - 44	58	-	-	-	-	116	-	-
45 - 49	26	-	-	-	-	52	-	-
50 - 54	22	-	-	-	-	44	-	-
55 - 59	11	-	-	-	-	22	-	-
60 - 64	5	-	-	-	-	10	-	-
65-	2	-	-	-	-	4	-	-

Rekisteröity naispari ilman lapsia

225	-	-	-	-	-	450	-	-
-----	---	---	---	---	---	-----	---	---

Registrerat par, kvinnor, utan barn

Registered female couple without children

Vanhemman puolison ikä

Den äldre partners ålder

Age of the older partner

-19	1	-	-	-	-	2	-	-
20 - 24	7	-	-	-	-	14	-	-
25 - 29	17	-	-	-	-	34	-	-
30 - 34	26	-	-	-	-	52	-	-
35 - 39	42	-	-	-	-	84	-	-
40 - 44	38	-	-	-	-	76	-	-
45 - 49	37	-	-	-	-	74	-	-
50 - 54	25	-	-	-	-	50	-	-
55 - 59	11	-	-	-	-	22	-	-
60 - 64	11	-	-	-	-	22	-	-
65-	10	-	-	-	-	20	-	-

5. Ruotsinkieliset 1) perheet tyyppin, puolisoiden/vanhempien iän ja lapsiluvun mukaan 31.12.2003

Svenskspråkiga 1) familjer efter typ, makarnas/föräldrarnas ålder och barnantal 31.12.2003

Swedish-speaking 1) families by type, age of spouses/parents and number of children on December 31, 2003

Perhetyyppi ja puolisoiden/vanhempien ikä Familjetyp och makarnas/föräldrarnas ålder Type of family and age of spouses/parents	Perheitä yhteensä Familjer totalt Families, total	Lapsiperheitä - Barnfamiljer - Families with underage children					Henkilöitä perheissä Personer i familjer Persons in families	Lapsen asemassa olevia Ställning i familj: barn Status in family: child	
		Yhteensä Totalt Total	Perheet, alle 18 vuotiaiden lasten lukumäärä Familjer, antal barn under 18 år i familjen Number of children aged 17 or under in family					Yhteensä Totalt Total	Alle 18-vuotiaita Under 18 år Aged 17 or under
			1	2	3	4-			
Perheitä yhteensä	56768	22075	8938	8766	3356	1015	162125	56919	41242
Familjer totalt Families, total									
Miehen ikä - Mannens ålder - Age of man									
Yhteensä - Totalt - Total	49973	17962	6682	7396	2977	907	145145	46734	34643
- 19	44	2	2	-	-	-	90	2	2
20 - 24	935	187	143	43	1	-	2100	232	232
25 - 29	2580	1023	578	334	86	25	6770	1613	1612
30 - 34	3405	2538	868	1182	359	129	11699	4926	4916
35 - 39	4370	3846	772	1873	912	289	17332	8730	8652
40 - 44	4297	3827	767	1834	955	271	17588	9187	8533
45 - 49	4725	3502	1452	1415	493	142	18063	8878	6415
50 - 54	5348	2012	1295	539	136	42	16836	6396	2977
55 - 59	6185	825	645	144	28	8	15874	3714	1055
60 - 64	4608	154	125	22	6	1	10458	1335	191
65-	13476	46	35	10	1	-	28335	1721	58
Naisen ikä - Kvinnans ålder - Age of woman									
Yhteensä - Totalt - Total	55233	21370	8473	8567	3323	1007	158540	54869	40247
- 19	168	16	13	3	-	-	348	19	19
20 - 24	1669	486	371	105	9	1	3843	612	612
25 - 29	3299	1786	973	620	141	52	9233	2875	2875
30 - 34	4426	3788	1190	1771	622	205	15840	7590	7583
35 - 39	5383	4983	905	2442	1257	379	21325	11508	11311
40 - 44	5452	4830	1433	2167	956	274	21212	11413	9887
45 - 49	5694	3574	2039	1160	293	82	19564	9177	5608
50 - 54	5924	1500	1182	265	40	13	16581	5453	1898
55 - 59	6415	388	348	34	5	1	15267	2944	435
60 - 64	4562	19	19	-	-	-	9839	966	19
65-	12241	-	-	-	-	-	25488	2312	-
Aviopari ilman lapsia 2)	20905	-	-	-	-	-	41810	-	-
Äkta makar utan barn Married couple without children									
Miehen ikä - Mannens ålder - Age of man									
- 19	-	-	-	-	-	-	-	-	-
20 - 24	70	-	-	-	-	-	140	-	-
25 - 29	334	-	-	-	-	-	668	-	-
30 - 34	274	-	-	-	-	-	548	-	-
35 - 39	177	-	-	-	-	-	354	-	-
40 - 44	169	-	-	-	-	-	338	-	-
45 - 49	361	-	-	-	-	-	722	-	-
50 - 54	1389	-	-	-	-	-	2778	-	-
55 - 59	3236	-	-	-	-	-	6472	-	-
60 - 64	3353	-	-	-	-	-	6706	-	-
65-	11542	-	-	-	-	-	23084	-	-
Naisen ikä - Kvinnans ålder - Age of woman									
- 19	9	-	-	-	-	-	18	-	-
20 - 24	105	-	-	-	-	-	210	-	-
25 - 29	424	-	-	-	-	-	848	-	-
30 - 34	238	-	-	-	-	-	476	-	-
35 - 39	135	-	-	-	-	-	270	-	-
40 - 44	193	-	-	-	-	-	386	-	-
45 - 49	659	-	-	-	-	-	1318	-	-
50 - 54	2038	-	-	-	-	-	4076	-	-
55 - 59	3788	-	-	-	-	-	7576	-	-
60 - 64	3526	-	-	-	-	-	7052	-	-
65-	9790	-	-	-	-	-	19580	-	-

1) Molemmat puoliset tai ainoa vanhempi ruotsinkielinen. - Båda makarna eller den ena föräldern är svenskspråkiga -

The only parent or both spouses are Swedish-speaking. 2) Ml. rekisteröidyt parisuhteet ilman lapsia. - Inkl. registrerat par utan barn. - Incl. registered couples without children.

5. Ruotsinkieliset 1) perheet tyyppin, puolisoiden/vanhempien iän ja lapsiluvun mukaan 31.12.2003

(jatk.)

Svenskspråkiga 1) familjer efter typ, makarnas/föräldrarnas ålder och barnantal 31.12.2003

(forts.)

Swedish-speaking 1) families by type, age of spouses/parents and number of children on December 31, 2003

(cont.)

Perhetyyppi ja puolisoiden/vanhempien ikä Familjetyp och makarnas/föräldrarnas ålder Type of family and age of spouses/parents	Perheittä yhteensä Familjer totalt Families, total	Lapsiperheittä - Barnfamiljer - Families with underage children					Henkilöitä perheissä Personer i familjer Persons in families	Lapsen asemassa olevia Ställning i familj: barn Status in family: child	
		Yhteensä Totalt Total	Perheet, alle 18 vuotiaiden lasten lukumäärä Familjer, antal barn under 18 år i familjen Number of children aged 17 or under in family					Yhteensä Totalt Total	Alle 18- vuotiaita Under 18 år Aged 17 or under
			1	2	3	4-			

Aviopari ja lapsia 3) 18930 13451 4498 5607 2518 828 75407 37547 27168

Äkta makar med barn

Married couple with children

Miehen ikä - Mannens ålder - Age of man

- 19	-	-	-	-	-	-	-	-	-
20 - 24	71	71	53	18	-	-	231	89	89
25 - 29	568	568	278	214	56	20	2097	961	961
30 - 34	1693	1693	467	816	293	117	6921	3535	3532
35 - 39	2782	2779	389	1354	767	269	12311	6747	6710
40 - 44	2980	2929	447	1418	819	245	13363	7403	6866
45 - 49	3381	2865	1112	1193	429	131	14292	7530	5391
50 - 54	3101	1692	1077	453	124	38	11756	5554	2534
55 - 59	2235	690	543	117	23	7	7700	3230	880
60 - 64	922	125	103	15	6	1	3009	1165	155
65-	1197	39	29	9	1	-	3727	1333	50

Naisen ikä - Kvinnans ålder - Age of woman

- 19	3	3	1	2	-	-	11	5	5
20 - 24	165	165	105	54	5	1	562	232	232
25 - 29	909	909	406	359	98	46	3451	1633	1633
30 - 34	2252	2251	492	1131	458	170	9470	4966	4961
35 - 39	3129	3125	321	1555	934	315	14078	7820	7711
40 - 44	3319	3169	734	1459	758	218	14704	8066	6933
45 - 49	3364	2470	1356	820	228	66	13542	6814	3984
50 - 54	2657	1079	834	201	33	11	9531	4217	1392
55 - 59	1709	267	236	26	4	1	5643	2225	304
60 - 64	593	13	13	-	-	-	1861	675	13
65-	830	-	-	-	-	-	2554	894	-

Avopari ja lapsia 4097 3806 1719 1590 426 71 15331 7137 6480

Sambor med barn

Cohabiting couple with children

Miehen ikä - Mannens ålder - Age of man

- 19	2	2	2	-	-	-	6	2	2
20 - 24	114	114	88	25	1	-	369	141	141
25 - 29	453	452	297	120	30	5	1555	649	648
30 - 34	808	808	378	354	64	12	2954	1338	1331
35 - 39	939	932	301	473	138	20	3662	1784	1747
40 - 44	746	726	224	355	126	21	2964	1472	1398
45 - 49	505	455	217	173	56	9	1956	946	771
50 - 54	302	214	138	64	8	4	1091	487	307
55 - 59	156	85	62	20	3	-	536	224	111
60 - 64	45	16	11	5	-	-	151	61	21
65-	27	2	1	1	-	-	87	33	3

Naisen ikä - Kvinnans ålder - Age of woman

- 19	6	6	6	-	-	-	18	6	6
20 - 24	214	214	176	37	1	-	681	253	253
25 - 29	637	637	401	205	29	2	2180	906	906
30 - 34	935	935	376	433	111	15	3514	1644	1642
35 - 39	930	923	227	498	173	25	3751	1891	1847
40 - 44	665	623	240	279	82	22	2621	1291	1138
45 - 49	420	356	199	123	28	6	1589	749	553
50 - 54	191	92	77	12	2	1	658	276	112
55 - 59	73	18	15	3	-	-	237	91	21
60 - 64	12	2	2	-	-	-	40	16	2
65-	14	-	-	-	-	-	42	14	-

3) Ml. Rekisteröidyt parisuhteet joilla lapsia. - Inkl. registrerat par med barn. - Incl. registered couples with children

5. Ruotsinkieliset 1) perheet tyyppin, puolisoiden/vanhempien iän ja lapsiluvun mukaan 31.12.2003

(jatk.)

Svenskspråkiga 1) familjer efter typ, makarnas/föräldrarnas ålder och barnantal 31.12.2003

(forts.)

Swedish-speaking 1) families by type, age of spouses/parents and number of children on December 31, 2003

(cont.)

Perhetyyppi ja puolisoiden/vanhempien ikä Familjetyp och makarnas/föräldrarnas ålder Type of family and age of spouses/parents	Perheittä yhteensä Familjer totalt Families, total	Lapsiperheittä - Barnfamiljer - Families with underage children					Henkilöitä perheissä Personer i familjer Persons in families	Lapsen asemassa olevia Ställning i familj: barn Status in family: child	
		Yhteensä Totalt Total	Perheet, alle 18 vuotiaiden lasten lukumäärä Familjer, antal barn under 18 år i familjen Number of children aged 17 or under in family					Yhteensä Totalt Total	Alle 18-vuotialta Under 18 år Aged 17 or under
			1	2	3	4-			
Äiti ja lapsia Mor och barn <i>Mother and children</i>	6795	4113	2256	1370	379	108	16980	10185	6599
Naisen ikä - Kvinnans ålder - Age of woman									
- 19	7	7	6	1	-	-	15	8	8
20 - 24	107	107	90	14	3	-	234	127	127
25 - 29	240	240	166	56	14	4	576	336	336
30 - 34	602	602	322	207	53	20	1582	980	980
35 - 39	949	935	357	389	150	39	2746	1797	1753
40 - 44	1105	1038	459	429	116	34	3161	2056	1816
45 - 49	1001	748	484	217	37	10	2615	1614	1071
50 - 54	720	329	271	52	5	1	1680	960	394
55 - 59	507	103	97	5	1	-	1135	628	110
60 - 64	251	4	4	-	-	-	526	275	4
65-	1306	-	-	-	-	-	2710	1404	-
Isä ja lapsia Far och barn <i>Father and children</i>	1535	705	465	199	33	8	3585	2050	995
Miehen ikä - Mannens ålder - Age of man									
- 19	-	-	-	-	-	-	-	-	-
20 - 24	2	2	2	-	-	-	4	2	2
25 - 29	3	3	3	-	-	-	6	3	3
30 - 34	37	37	23	12	2	-	90	53	53
35 - 39	138	135	82	46	7	-	337	199	195
40 - 44	193	172	96	61	10	5	505	312	269
45 - 49	265	182	123	49	8	2	667	402	253
50 - 54	256	106	80	22	4	-	611	355	136
55 - 59	210	50	40	7	2	1	470	260	64
60 - 64	93	13	11	2	-	-	202	109	15
65-	338	5	5	-	-	-	693	355	5
Avopari ilman lapsia Sambor utan barn <i>Cohabiting couple without children</i>	4506	-	-	-	-	-	9012	-	-
Miehen ikä - Mannens ålder - Age of man									
- 19	42	-	-	-	-	-	84	-	-
20 - 24	678	-	-	-	-	-	1356	-	-
25 - 29	1222	-	-	-	-	-	2444	-	-
30 - 34	593	-	-	-	-	-	1186	-	-
35 - 39	334	-	-	-	-	-	668	-	-
40 - 44	209	-	-	-	-	-	418	-	-
45 - 49	213	-	-	-	-	-	426	-	-
50 - 54	300	-	-	-	-	-	600	-	-
55 - 59	348	-	-	-	-	-	696	-	-
60 - 64	195	-	-	-	-	-	390	-	-
65-	372	-	-	-	-	-	744	-	-
Naisen ikä - Kvinnans ålder - Age of woman									
- 19	143	-	-	-	-	-	286	-	-
20 - 24	1078	-	-	-	-	-	2156	-	-
25 - 29	1089	-	-	-	-	-	2178	-	-
30 - 34	399	-	-	-	-	-	798	-	-
35 - 39	240	-	-	-	-	-	480	-	-
40 - 44	170	-	-	-	-	-	340	-	-
45 - 49	250	-	-	-	-	-	500	-	-
50 - 54	318	-	-	-	-	-	636	-	-
55 - 59	338	-	-	-	-	-	676	-	-
60 - 64	180	-	-	-	-	-	360	-	-
65-	301	-	-	-	-	-	602	-	-

6. Perheet, joissa toinen puoliso on suomenkielinen ja toinen ruotsinkielinen, tyyppin, puolisoitten iän ja lapsiluvun mukaan 31.12.2003

Familjer där maken/makan är finskspråkig och maken/maken svenskspråkig efter typ, makarnas ålder och antalet barn 31.12.2003
 Families with one Finnish-speaking spouse and one Swedish-speaking spouse by type, age of spouses and number of children
 on December 31, 2003

Perhetyyppi ja puolisoitten ikä Familjetyp och makarnas ålder Type of family and age of spouses	Perheitä yhteensä Familjer totalt Families, total	Lapsiperheitä - Barnfamiljer - Families with underage children					Henkilöitä perheissä Personer i familjer Persons in families	Lapsen asemassa olevia Ställning i familj: barn Status in family: child	
		Yhteensä Totalt Total	Perheet, alle 18 vuotiaiden lasten lukumäärä Familjer, antal barn under 18 år i familjen Number of children aged 17 or under in family					Yhteensä Totalt Total	Alle 18-vuotiaita Under 18 år Aged 17 or under
			1	2	3	4-			

Perheitä yhteensä	41482	16133	6290	6746	2428	669	119953	36989	29977
Familjer totalt Families, total									

Miehen ikä - Mannens ålder - Age of man

- 19	78	10	9	1	-	-	167	11	11
20 - 24	1114	160	119	38	3	-	2432	204	204
25 - 29	2644	892	542	264	71	15	6634	1346	1345
30 - 34	3505	2273	895	1027	284	67	11122	4112	4091
35 - 39	4393	3536	866	1751	711	208	16269	7483	7395
40 - 44	4458	3648	904	1736	783	225	17104	8188	7699
45 - 49	4555	2927	1193	1225	399	110	15994	6884	5336
50 - 54	5006	1779	1103	501	145	30	14833	4821	2672
55 - 59	5492	701	512	155	22	12	13499	2515	940
60 - 64	3682	154	111	34	7	2	8205	841	211
65-	6555	53	36	14	3	-	13694	584	73

Naisen ikä - Kvinnans ålder - Age of woman

- 19	217	19	16	3	-	-	456	22	22
20 - 24	1784	340	253	75	12	-	4007	439	439
25 - 29	3042	1278	698	449	105	26	8106	2022	2021
30 - 34	3781	2776	942	1307	421	106	12848	5286	5278
35 - 39	4690	3941	847	1952	873	269	18027	8647	8512
40 - 44	4622	3811	1043	1810	762	196	17885	8641	7817
45 - 49	4709	2612	1403	922	226	61	15666	6248	4208
50 - 54	5018	1104	859	206	28	11	13485	3449	1404
55 - 59	5303	246	223	22	1	-	12154	1548	270
60 - 64	3153	6	6	-	-	-	6682	376	6
65-	5163	-	-	-	-	-	10637	311	-

Aviopari ilman lapsia 1)	15024	-	-	-	-	-	30048	-	-
Äkta makar utan barn Married couple without children									

Miehen ikä - Mannens ålder - Age of man

- 19	2	-	-	-	-	-	4	-	-
20 - 24	55	-	-	-	-	-	110	-	-
25 - 29	320	-	-	-	-	-	640	-	-
30 - 34	399	-	-	-	-	-	798	-	-
35 - 39	310	-	-	-	-	-	620	-	-
40 - 44	314	-	-	-	-	-	628	-	-
45 - 49	650	-	-	-	-	-	1300	-	-
50 - 54	1569	-	-	-	-	-	3138	-	-
55 - 59	3143	-	-	-	-	-	6286	-	-
60 - 64	2678	-	-	-	-	-	5356	-	-
65-	5584	-	-	-	-	-	11168	-	-

Naisen ikä - Kvinnans ålder - Age of woman

- 19	4	-	-	-	-	-	8	-	-
20 - 24	110	-	-	-	-	-	220	-	-
25 - 29	451	-	-	-	-	-	902	-	-
30 - 34	349	-	-	-	-	-	698	-	-
35 - 39	311	-	-	-	-	-	622	-	-
40 - 44	337	-	-	-	-	-	674	-	-
45 - 49	900	-	-	-	-	-	1800	-	-
50 - 54	2101	-	-	-	-	-	4202	-	-
55 - 59	3467	-	-	-	-	-	6934	-	-
60 - 64	2498	-	-	-	-	-	4996	-	-
65-	4496	-	-	-	-	-	8992	-	-

1) Ml. rekisteröidyt parisuhteet ilman lapsia. - Inkl. registrerat par utan barn. - Incl. registered couples without children

6. Perheet, joissa toinen puoliso on suomenkielinen ja toinen ruotsinkielinen, tyyppin, puolisoitten iän ja lapsiluvun mukaan 31.12.2003
Familjer där maken/makan är finskspråkig och maken/maken svenskspråkig efter typ, makarnas ålder och antalet barn 31.12.2003
Families with one Finnish-speaking spouse and one Swedish-speaking spouse by type, age of spouses and number of children on December 31, 2003

(jatk. - forts. - cont.)

Perhetyyppi ja puolisoitten ikä Familjetyp och makarnas ålder Type of family and age of spouses	Perheitä yhteensä Familjer totalt Families, total	Lapsiperheitä - Barnfamiljer - Families with underage children					Henkilöitä perheissä Personer i familjer Persons in families	Lapsen asemassa olevia Ställning i familj: barn Status in family: child	
		Yhteensä Totalt Total	Perheet, alle 18 vuotiaiden lasten lukumäärä Familjer, antal barn under 18 år i familjen Number of children aged 17 or under in family					Yhteensä Totalt Total	Alle 18-vuotiaita Under 18 år Aged 17 or under
			1	2	3	4-			

Aviopari ja lapsia 2) 15872 12383 4447 5310 2040 586 61894 30150 23743
Äkta makar med barn
Married couple with children

Miehen ikä - Mannens ålder - Age of man

- 19	-	-	-	-	-	-	-	-	-
20 - 24	42	42	26	15	1	-	143	59	59
25 - 29	498	498	271	161	52	14	1804	808	807
30 - 34	1589	1584	539	774	214	57	6165	2987	2977
35 - 39	2615	2605	504	1337	586	178	10983	5753	5702
40 - 44	2956	2911	616	1411	688	196	12666	6754	6355
45 - 49	2884	2447	968	1027	350	102	11701	5933	4533
50 - 54	2540	1513	947	412	128	26	9333	4253	2269
55 - 59	1649	609	450	135	13	11	5581	2283	804
60 - 64	618	132	95	29	6	2	2011	775	182
65-	481	42	31	9	2	-	1507	545	55

Naisen ikä - Kvinnans ålder - Age of woman

- 19	1	1	1	-	-	-	3	1	1
20 - 24	123	123	77	39	7	-	422	176	176
25 - 29	792	792	382	303	81	26	2925	1341	1341
30 - 34	1982	1982	569	989	331	93	7911	3947	3943
35 - 39	3010	2996	514	1521	737	224	12841	6821	6718
40 - 44	3162	3051	739	1484	652	176	13465	7141	6444
45 - 49	2888	2233	1193	776	207	57	11263	5487	3633
50 - 54	2133	985	772	179	24	10	7411	3145	1246
55 - 59	1184	215	195	19	1	-	3806	1438	236
60 - 64	317	5	5	-	-	-	991	357	5
65-	280	-	-	-	-	-	856	296	-

Avopari ja lapsia 4098 3750 1843 1436 388 83 15035 6839 6234
Sambor med barn
Cohabiting couple with children

Miehen ikä - Mannens ålder - Age of man

- 19	10	10	9	1	-	-	31	11	11
20 - 24	118	118	93	23	2	-	381	145	145
25 - 29	394	394	271	103	19	1	1326	538	538
30 - 34	692	689	356	253	70	10	2509	1125	1114
35 - 39	942	931	362	414	125	30	3614	1730	1693
40 - 44	772	737	288	325	95	29	2978	1434	1344
45 - 49	559	480	225	198	49	8	2069	951	803
50 - 54	363	266	156	89	17	4	1294	568	403
55 - 59	165	92	62	20	9	1	562	232	136
60 - 64	53	22	16	5	1	-	172	66	29
65-	30	11	5	5	1	-	99	39	18

Naisen ikä - Kvinnans ålder - Age of woman

- 19	18	18	15	3	-	-	57	21	21
20 - 24	217	217	176	36	5	-	697	263	263
25 - 29	486	486	316	146	24	-	1653	681	680
30 - 34	796	794	373	318	90	13	2931	1339	1335
35 - 39	955	945	333	431	136	45	3736	1826	1794
40 - 44	804	760	304	326	110	20	3108	1500	1373
45 - 49	474	379	210	146	19	4	1709	761	575
50 - 54	223	119	87	27	4	1	750	304	158
55 - 59	91	31	28	3	-	-	292	110	34
60 - 64	19	1	1	-	-	-	57	19	1
65-	15	-	-	-	-	-	45	15	-

2) MI. rekisteröidyt parisuhteet joilla lapsia. - Inkl. registrerat par med barn. - Incl. registered couples with children

6. Perheet, joissa toinen puoliso on suomenkielinen ja toinen ruotsinkielinen, tyyppin, puolisoiden iän ja lapsiluvun mukaan 31.12.2003

Familjer där maken/makan är finskspråkig och maken/maken svenskspråkig efter typ, makarnas ålder och antalet barn 31.12.2003

Families with one Finnish-speaking spouse and one Swedish-speaking spouse by type, age of spouses and number of children on December 31, 2003

(jatk. - forts. - cont.)

Perhetyyppi ja puolisoiden ikä Familjetyp och makarnas ålder Type of family and age of spouses	Perheitä yhteensä Familjer totalt Families, total	Lapsiperheitä - Barnfamiljer - Families with underage children				Henkilöitä perheissä Personer i familjer Persons in families	Lapsen asemassa olevia Ställning i familj: barn Status in family: child		
		Yhteensä Totalt Total	Perheet, alle 18 vuotiaiden lasten lukumäärä Familjer, antal barn under 18 år i familjen Number of children aged 17 or under in family				Yhteensä Totalt Total	Alle 18-vuotiaita Under 18 år Aged 17 or under	
			1	2	3				4-

Avopari ilman lapsia Sambor utan barn Cohabiting couple without children	6488	-	-	-	-	-	12976	-	-
--	------	---	---	---	---	---	-------	---	---

Miehen ikä - Mannens ålder - Age of man

- 19	66	-	-	-	-	-	132	-	-
20 - 24	899	-	-	-	-	-	1798	-	-
25 - 29	1432	-	-	-	-	-	2864	-	-
30 - 34	825	-	-	-	-	-	1650	-	-
35 - 39	526	-	-	-	-	-	1052	-	-
40 - 44	416	-	-	-	-	-	832	-	-
45 - 49	462	-	-	-	-	-	924	-	-
50 - 54	534	-	-	-	-	-	1068	-	-
55 - 59	535	-	-	-	-	-	1070	-	-
60 - 64	333	-	-	-	-	-	666	-	-
65-	460	-	-	-	-	-	920	-	-

Naisen ikä - Kvinnans ålder - Age of woman

- 19	194	-	-	-	-	-	388	-	-
20 - 24	1334	-	-	-	-	-	2668	-	-
25 - 29	1313	-	-	-	-	-	2626	-	-
30 - 34	654	-	-	-	-	-	1308	-	-
35 - 39	414	-	-	-	-	-	828	-	-
40 - 44	319	-	-	-	-	-	638	-	-
45 - 49	447	-	-	-	-	-	894	-	-
50 - 54	561	-	-	-	-	-	1122	-	-
55 - 59	561	-	-	-	-	-	1122	-	-
60 - 64	319	-	-	-	-	-	638	-	-
65-	372	-	-	-	-	-	744	-	-

7. Perheet tyyppin, puolisoiden/vanhempien iän ja alle 7-vuotiaiden lasten määrän mukaan 31.12. 2003

Familjer efter typ, makarnas/föräldrarnas ålder och antalet barn under 7 år 31.12. 2003

Families by type, age of spouses/parents and number of children aged 6 or under in family on December 31, 2003

Perhetyppi ja puolisoiden/vanhempien ikä Familjetyp och makarnas/föräldrarnas ålder Type of family and age of spouses/parents	Kaikki perheet joissa alle 7-vuotiaita lapsia Alla familjer med barn under 7 år All families with children aged 6 or under					Perheet joissa ainakin toinen vanhempi ruotsinkielinen Familjer med åtminstone en svenskspråkig förälder Families with at least one swedish-speaking parent				
	Yhteensä Totalt Total				Alle 7-vuotiaita yhteensä Under 7 år totalt Aged 6 or under total	Yhteensä Totalt Total				Alle 7-vuotiaita yhteensä Under 7 år totalt Aged 6 or under total
		1	2	3-			1	2	3-	

Perheitä yhteensä 278292 179054 83465 15773 396548 17866 11471 5528 867 25256
 Familjer totalt
 Families total

Miehen ikä - Mannens ålder - Age of man

Yhteensä - Totalt - Total 241244 150123 76296 14825 350318 16476 10382 5262 832 23528

-19	312	278	29	5	352	12	11	1	-	13
20 - 24	8071	6057	1709	305	10430	338	266	71	1	411
25 - 29	33677	20529	10651	2497	50043	1857	1181	576	100	2657
30 - 34	61667	32881	24028	4758	96230	4429	2376	1755	298	6835
35 - 39	72634	43336	24780	4518	107256	5340	3219	1824	297	7788
40 - 44	42881	30193	10711	1977	57945	2959	2123	739	97	3906
45 - 49	15772	11929	3229	614	20345	1112	862	223	27	1392
50 - 54	4501	3543	834	124	5605	303	243	53	7	370
55 - 59	1352	1068	258	26	1665	95	75	15	5	120
60 - 64	293	240	52	1	348	25	20	5	-	30
65-	84	69	15	-	99	6	6	-	-	6

Naisen ikä - Kvinnans ålder - Age of woman

Yhteensä - Totalt - Total 276067 177199 83114 15754 393930 17763 11386 5511 866 25134

-19	1777	1670	102	5	1889	35	29	6	-	41
20 - 24	20101	14553	4675	873	26646	821	629	171	21	1035
25 - 29	56523	32872	19398	4253	85532	2962	1782	998	182	4376
30 - 34	79205	44342	29365	5498	120612	5720	3140	2216	364	8708
35 - 39	75835	49913	22105	3817	106260	5399	3513	1654	232	7539
40 - 44	34939	27158	6582	1199	44190	2307	1836	409	62	2849
45 - 49	7155	6192	856	107	8234	478	421	53	4	539
50 - 54	521	489	30	2	555	40	36	3	1	45
55 - 59	10	9	1	-	11	1	-	1	-	2
60 -	1	1	-	-	1	-	-	-	-	-

Aviopari ja lapsia 1)

174739 103196 58692 12851 262123 11589 6886 3984 719 17134

Äkta makar med barn

Married couple with children

Miehen ikä - Mannens ålder - Age of man

-19	35	28	6	1	44	-	-	-	-	-
20 - 24	3183	2036	915	232	4597	112	82	30	-	142
25 - 29	20189	10875	7189	2125	32322	1052	591	377	84	1621
30 - 34	44967	21994	18787	4186	73116	3080	1477	1335	268	5006
35 - 39	55765	31984	19849	3932	84243	3956	2250	1445	261	5952
40 - 44	33615	23433	8468	1714	45884	2231	1590	565	76	2960
45 - 49	12179	9098	2548	533	15899	833	640	171	22	1051
50 - 54	3479	2699	675	105	4386	226	179	43	4	277
55 - 59	1009	792	195	22	1251	74	57	13	4	95
60 - 64	246	198	47	1	296	20	15	5	-	25
65-	72	59	13	-	85	5	5	-	-	5

Naisen ikä - Kvinnans ålder - Age of woman

-19	225	201	22	2	251	4	2	2	-	6
20 - 24	6908	4108	2192	608	10420	287	184	91	12	403
25 - 29	32127	16434	12321	3372	52215	1678	878	639	161	2690
30 - 34	53481	26811	22081	4589	85706	3841	1876	1659	306	6156
35 - 39	52863	33052	16624	3187	76497	3810	2375	1252	183	5449
40 - 44	23962	18213	4754	995	30959	1622	1269	301	52	2033
45 - 49	4792	4025	671	96	5663	320	280	36	4	364
50 - 54	373	345	26	2	403	26	22	3	1	31
55 - 59	7	6	1	-	8	1	-	1	-	2
60 -	1	1	-	-	1	-	-	-	-	-

1) MI. rekisteröidyt parisuhteet joilla lapsia. - Inkl. registrerat par med barn. - Incl. registered couples with children

7. Perheet tyyppin, puolisoitten/vanhempien iän ja alle 7-vuotiaiden lasten määrän mukaan 31.12. 2003

(jatk.)

Familjer efter typ, makarnas/föräldrarnas ålder och antalet barn under 7 år 31.12. 2003

(forts.)

Families by type, age of spouses/parents and number of children aged 6 or under in family on December 31, 2003 (cont.)

Perhetyyppi ja puolisoitten/vanhempien ikä Familjetyyp och makarnas/föräldrarnas ålder Type of family and age of spouses/parents	Kaikki perheet joissa alle 7-vuotiaita lapsia Alla familjer med barn under 7 år All families with children aged 6 or under				Perheet joissa ainakin toinen vanhempi ruotsinkielinen Familjer med åtminstone en svenskspråkig förälder Families with at least one swedish-speaking parent				
	Yhteensä Totalt Total	1	2	3-	Alle 7-vuotiaita yhteensä Under 7 år totalt Aged 6 or under total	Yhteensä Totalt Total	1	2	3-

Avopari ja lapsia Sambor med barn Cohabiting couple with children	64280	45072	17253	1955	85577	4784	3411	1261	112	6272
--	--------------	--------------	--------------	-------------	--------------	-------------	-------------	-------------	------------	-------------

Miehen ikä - Mannens ålder - Age of man

-19	273	248	21	4	302	12	11	1	-	13
20 - 24	4805	3946	787	72	5741	224	182	41	1	267
25 - 29	13212	9424	3416	372	17399	803	588	199	16	1034
30 - 34	16216	10510	5141	565	22514	1326	880	416	30	1802
35 - 39	16207	10800	4826	581	22236	1339	932	371	36	1783
40 - 44	8841	6400	2182	259	11567	710	519	171	20	923
45 - 49	3401	2663	659	79	4226	270	215	50	5	330
50 - 54	967	793	155	19	1160	76	63	10	3	92
55 - 59	306	242	60	4	374	18	15	2	1	22
60 - 64	44	39	5	-	49	5	5	-	-	5
65-	8	7	1	-	9	1	1	-	-	1

Naisen ikä - Kvinnans ålder - Age of woman

-19	872	815	55	2	931	24	21	3	-	27
20 - 24	8354	6556	1647	151	10317	427	354	67	6	506
25 - 29	16354	10804	4987	563	22504	1072	746	313	13	1411
30 - 34	16968	11002	5322	644	23624	1480	974	457	49	2035
35 - 39	14223	9843	3929	451	19083	1207	849	322	36	1602
40 - 44	6211	4863	1214	134	7700	470	375	87	8	575
45 - 49	1230	1123	97	10	1348	95	83	12	-	107
50 - 54	68	66	2	-	70	9	9	-	-	9
55 - 59	-	-	-	-	-	-	-	-	-	-
60 -	-	-	-	-	-	-	-	-	-	-

Äiti ja lapsia Mor och barn Mother and children	37048	28931	7169	948	46230	1390	1089	266	35	1728
--	--------------	--------------	-------------	------------	--------------	-------------	-------------	------------	-----------	-------------

Naisen ikä - Kvinnans ålder - Age of woman

-19	680	654	25	1	707	7	6	1	-	8
20 - 24	4839	3889	836	114	5909	107	91	13	3	126
25 - 29	8042	5634	2090	318	10813	212	158	46	8	275
30 - 34	8756	6529	1962	265	11282	399	290	100	9	517
35 - 39	8749	7018	1552	179	10680	382	289	80	13	488
40 - 44	4766	4082	614	70	5531	215	192	21	2	241
45 - 49	1133	1044	88	1	1223	63	58	5	-	68
50 - 54	80	78	2	-	82	5	5	-	-	5
55 - 59	3	3	-	-	3	-	-	-	-	-
60 -	-	-	-	-	-	-	-	-	-	-

Isä ja lapsia Far och barn Father and children	2225	1855	351	19	2618	103	85	17	1	122
---	-------------	-------------	------------	-----------	-------------	------------	-----------	-----------	----------	------------

Miehen ikä - Mannens ålder - Age of man

-19	4	2	2	-	6	-	-	-	-	-
20 - 24	83	75	7	1	92	2	2	-	-	2
25 - 29	276	230	46	-	322	2	2	-	-	2
30 - 34	484	377	100	7	600	23	19	4	-	27
35 - 39	662	552	105	5	777	45	37	8	-	53
40 - 44	425	360	61	4	494	18	14	3	1	23
45 - 49	192	168	22	2	220	9	7	2	-	11
50 - 54	55	51	4	-	59	1	1	-	-	1
55 - 59	37	34	3	-	40	3	3	-	-	3
60 - 64	3	3	-	-	3	-	-	-	-	-
65-	4	3	1	-	5	-	-	-	-	-

8A. Perheelliset miehet iän ja perhetyypin mukaan 31.12.2003
Män med familj efter ålder och familjetyp 31.12.2003
Men with a family by age and type of family on December 31, 2003

Miehen ikä Männens ålder Age of man	Perhetyyppi - Familjetyp - Type of family						Rekisteröity parisuhde Registrerat partnerskap Registered partnership
	Yhteensä Totalt Total	Aviopari ilman lapsia Äkta makar utan barn Married couple without children	Aviopari ja lapsia Äkta makar med barn Married couple with children	Avopari ja lapsia Sambor med barn Cohabiting couple with children	Isä ja lapsia Far med barn Father and children	Avopari ilman lapsia Sambor utan barn Cohabiting couple without children	
Yhteensä	1259411	462561	483140	109672	29352	174144	542
Totalt							
Total							
-19	2888	110	35	278	4	2460	1
20-24	43158	3047	3221	4925	83	31866	16
25-29	87032	12087	20577	14039	324	39965	40
30-34	102095	11676	48845	19225	935	21354	60
35-39	129085	9147	79395	23919	2569	13946	109
40-44	135991	9265	90600	20219	4705	11093	109
45-49	138884	19544	87920	13874	5990	11487	69
50-54	147640	50694	70798	7757	5031	13299	61
55-59	145212	83105	42884	3733	3318	12133	39
60-64	99013	72893	16703	1015	1549	6830	23
65-69	83078	67451	9350	415	1094	4759	9
70-74	67207	56983	6344	178	1052	2649	1
75-79	46924	40205	4040	68	1133	1474	4
80-84	22200	18990	1792	19	864	534	1
85-	9004	7364	636	8	701	295	-

Suhteellinen jakauma - Procentuella andelar - Relative proportion

Yhteensä	100	36,7	38,4	8,7	2,3	13,8	0,0
Totalt							
Total							
-19	100	3,8	1,2	9,6	0,1	85,2	0,0
20-24	100	7,1	7,5	11,4	0,2	73,8	0,0
25-29	100	13,9	23,6	16,1	0,4	45,9	0,0
30-34	100	11,4	47,8	18,8	0,9	20,9	0,1
35-39	100	7,1	61,5	18,5	2,0	10,8	0,1
40-44	100	6,8	66,6	14,9	3,5	8,2	0,1
45-49	100	14,1	63,3	10,0	4,3	8,3	0,0
50-54	100	34,3	48,0	5,3	3,4	9,0	0,0
55-59	100	57,2	29,5	2,6	2,3	8,4	0,0
60-64	100	73,6	16,9	1,0	1,6	6,9	0,0
65-69	100	81,2	11,3	0,5	1,3	5,7	0,0
70-74	100	84,8	9,4	0,3	1,6	3,9	0,0
75-79	100	85,7	8,6	0,1	2,4	3,1	0,0
80-84	100	85,5	8,1	0,1	3,9	2,4	0,0
85-	100	81,8	7,1	0,1	7,8	3,3	-

8B. Perheelliset naiset iän ja perhetyypin mukaan 31.12.2003

Kvinnor med familjer efter ålder och familjetyp 31.12.2003

Women with a family by age and type of family on December 31, 2003

Naisen ikä Kvinnans ålder Age of woman	Perhetyyppi - Familjetyp - Type of family						
	Yhteensä Totalt Total	Aviopari ilman lapsia Äkta makar utan barn Married couple without children	Aviopari ja lapsia Äkta makar med barn Married couple with children	Avopari ja lapsia Sambor med barn Cohabiting couple with children	Äiti ja lapsia Mor med barn Mother and children	Avopari ilman lapsia Sambor utan barn Cohabiting couple without children	Rekisteröity parisuhde Registrerat partnerskap Registered partnership

Yhteensä Totalt Total	1386302	462561	483140	109672	156235	174144	550
-19	9915	432	227	873	680	7699	4
20-24	69614	5737	6940	8422	4867	43620	28
25-29	110382	15254	32857	17295	9187	35727	62
30-34	122069	10245	61215	20922	13993	15610	84
35-39	154184	7896	88636	24027	23372	10127	126
40-44	161145	10566	95322	18802	27181	9189	85
45-49	159140	28449	83822	11395	23455	11955	64
50-54	156136	63898	57552	5237	15633	13774	42
55-59	142874	89713	30789	1891	8979	11478	24
60-64	94649	72881	10847	419	4094	6391	17
65-69	77499	62487	6485	196	4135	4189	7
70-74	60984	48648	4470	117	5392	2354	3
75-79	40664	30540	2685	51	6161	1225	2
80-84	19439	12525	1058	19	5275	561	1
85-	7608	3290	235	6	3831	245	1

Suhteellinen jakauma - Procentuella andelar - Relative proportion

Yhteensä Totalt Total	100	33,4	34,9	7,9	11,3	12,6	0,0
-19	100	4,4	2,3	8,8	6,9	77,7	0,0
20-24	100	8,2	10,0	12,1	7,0	62,7	0,0
25-29	100	13,8	29,8	15,7	8,3	32,4	0,1
30-34	100	8,4	50,1	17,1	11,5	12,8	0,1
35-39	100	5,1	57,5	15,6	15,2	6,6	0,1
40-44	100	6,6	59,2	11,7	16,9	5,7	0,1
45-49	100	17,9	52,7	7,2	14,7	7,5	0,0
50-54	100	40,9	36,9	3,4	10,0	8,8	0,0
55-59	100	62,8	21,5	1,3	6,3	8,0	0,0
60-64	100	77,0	11,5	0,4	4,3	6,8	0,0
65-69	100	80,6	8,4	0,3	5,3	5,4	0,0
70-74	100	79,8	7,3	0,2	8,8	3,9	0,0
75-79	100	75,1	6,6	0,1	15,2	3,0	0,0
80-84	100	64,4	5,4	0,1	27,1	2,9	0,0
85-	100	43,2	3,1	0,1	50,4	3,2	0,0

9A. Avoparit ja isä ja lapsia -perheet perhetyypin ja miehen siviilisäädyn mukaan 31.12.2003

Sambo- samt far och barn -familjer efter familjetyp och mannens civilstånd 31.12.2003

Cohabiting couples and father and children families by type of family and marital status of man on December 31, 2003

Perhetyyppi Familjetyp <i>Type of family</i>	Siviilisäätö - Civilstånd - Marital status				
	Yhteensä Totalt <i>Total</i>	Naimattomat Ogifta <i>Single</i>	Naimisissa Gifta <i>Married</i>	Eronneet Frånskilda <i>Divorced</i>	Lesket Änklingar <i>Widowed</i>
Yhteensä Totalt - Total	313168	218409	6194	78294	10271
Avopari ja lapsia Sambor med barn <i>Cohabiting couple with children</i>	109672	83605	765	24541	761
Avopari ilman lapsia Sambor utan barn <i>Cohabiting couple without children</i>	174144	131167	1696	38138	3143
Isä ja lapsia Far och barn <i>Father and children</i>	29352	3637	3733	15615	6367
Perheet, joissa alle 18-vuotiaita lapsia Familjer med barn under 18 år <i>Families with children under 18 years</i>	116594	83152	2654	29024	1764
Avopari ja lapsia Sambor med barn <i>Cohabiting couple with children</i>	101742	80179	570	20468	525
Isä ja lapsia Far och barn <i>Father and children</i>	14852	2973	2084	8556	1239

9B. Avoparit ja äiti ja lapsia -perheet perhetyypin ja naisen siviilisäädyn mukaan 31.12.2003

Sambo- samt mor och barn -familjer efter familjetyp och kvinnans civilstånd 31.12.2003

Cohabiting couples and mother and children families by type of family and marital status of woman on December 31, 2003

Perhetyyppi Familjetyp <i>Type of family</i>	Siviilisäätö - Civilstånd - Marital status				
	Yhteensä Totalt <i>Total</i>	Naimattomat Ogifta <i>Single</i>	Naimisissa Gifta <i>Married</i>	Eronneet Frånskilda <i>Divorced</i>	Lesket Änkor <i>Widowed</i>
Yhteensä Totalt - Total	440051	252411	16855	129163	41622
Avopari ja lapsia Sambor med barn <i>Cohabiting couple with children</i>	109672	80492	672	26276	2232
Avopari ilman lapsia Sambor utan barn <i>Cohabiting couple without children</i>	174144	129605	1458	35255	7826
Äiti ja lapsia Mor och barn <i>Mother and children</i>	156235	42314	14725	67632	31564
Perheet, joissa alle 18-vuotiaita lapsia Familjer med barn under 18 år <i>Families with children under 18 years</i>	205188	116144	12675	70684	5685
Avopari ja lapsia Sambor med barn <i>Cohabiting couple with children</i>	101742	77905	516	21937	1384
Äiti ja lapsia Mor och barn <i>Mother and children</i>	103446	38239	12159	48747	4301

10. Avioparit miehen ja vaimon avioliiton järjestysnumeron mukaan 31.12.2003

Äkta makar efter ordningsnummer för mannens och kvinnans äktenskap 31.12.2003

Married couples by order of marriage of man and woman on December 31, 2003

Perhetyyppi ja miehen avioliiton järjestysnumero Familjetyp och ordningsnummer för mannens äktenskap Type of family and order of marriage of man	Yhteensä Total Total	Naisen avioliiton järjestysnumero Ordningsnummer för kvinnans äktenskap Order of marriage of woman					Tuntematon Okänd Unknown
		1	2	3	4-		
Kaikki avioparit - Alla äkta par - All married couples	945701	854237	81775	6922	790	1977	
1	847657	801773	41918	2600	301	1065	
2	86650	47228	35429	3470	351	172	
3	7808	3140	3813	729	107	19	
4-	889	330	420	107	30	2	
Tuntematon - Okänt - Unknown	2697	1766	195	16	1	719	
Aviopari ilman lapsia Äkta makar utan barn Married couple without children	462561	412868	44055	4322	537	779	
1	410629	389058	19518	1468	203	382	
2	45437	21283	21590	2250	237	77	
3	4749	1624	2522	520	70	13	
4-	591	182	306	75	26	2	
Tuntematon - Okänt - Unknown	1155	721	119	9	1	305	
Aviopari ja lapsia Äkta makar med barn Married couple with children	483140	441369	37720	2600	253	1198	
1	437028	412715	22400	1132	98	683	
2	41213	25945	13839	1220	114	95	
3	3059	1516	1291	209	37	6	
4-	298	148	114	32	4	-	
Tuntematon - Okänt - Unknown	1542	1045	76	7	-	414	

11. Avoparit ja rekisteröidyt parit puolisoiden entisten avioliittojen määrän mukaan 31.12.2003

Sambor och registrerat par efter partnernas antal förgångna äktenskap 31.12.2003

Cohabiting and registered couples by number of former marriages of the spouses on December 31, 2003

Perhetyyppi ja miehen/rekisteröidyn parin vanhemman puolison entisten avioliittojen määrä Familjetyp och antalet förgångna äktenskap av mannen/den äldre partnern av registrerat par Type of family and number of former marriages of man/the older partner in registered partnership	Yhteensä Totalt Total	Naisen/rekisteröidyn parin nuoremman puolison entisten avioliittojen määrä Antalet förgångna äktenskap av kvinnan/ den yngre partnern av registrerat par Number of former marriages of woman/ the younger partner in registered partnership					Tuntematon Okänd Unknown
		0	1	2	3	4-	
Avopari ilman lapsia	174144	129605	38890	4591	541	112	405
Sambor utan barn Cohabiting couple without children							
0	131167	116217	13274	1356	172	36	112
1	37343	12119	22207	2529	269	51	168
2	4601	1037	2861	580	80	17	26
3	475	85	283	83	14	8	2
4-	85	12	48	19	5	-	1
Tuntematon - Okänt - Unknown	473	135	217	24	1	-	96
Avopari ja lapsia	109672	80492	26231	2454	199	23	273
Sambor med barn Cohabiting couple with children							
0	83605	69495	12980	960	69	8	93
1	23444	10131	11907	1219	92	11	84
2	2078	657	1134	238	31	3	15
3	185	56	100	22	5	1	1
4-	11	4	5	2	-	-	-
Tuntematon - Okänt - Unknown	349	149	105	13	2	-	80
Kaikki avoparit - Alla sambopar -	283816	210097	65121	7045	740	135	678
All cohabiting families							
0	214772	185712	26254	2316	241	44	205
1	60787	22250	34114	3748	361	62	252
2	6679	1694	3995	818	111	20	41
3	660	141	383	105	19	9	3
4-	96	16	53	21	5	0	1
Tuntematon - Okänt - Unknown	822	284	322	37	3	0	176
Rekisteröity miespari	271	259	12	-	-	-	-
Registrerat par, män Registered male couple							
0	249	239	10	-	-	-	-
1	22	20	2	-	-	-	-
2	-	-	-	-	-	-	-
3	-	-	-	-	-	-	-
4-	-	-	-	-	-	-	-
Tuntematon - Okänt - Unknown	-	-	-	-	-	-	-
Rekisteröity naispari	275	237	35	3	-	-	-
Registrerat par, kvinnor Registered female couple							
0	221	194	25	2	-	-	-
1	50	40	9	1	-	-	-
2	4	3	1	-	-	-	-
3	-	-	-	-	-	-	-
4-	-	-	-	-	-	-	-
Tuntematon - Okänt - Unknown	-	-	-	-	-	-	-

13. Perheet puolisoitten/vanhempien kielen mukaan 31.12.2003

Familjer efter makarnas/föräldrarnas språk 31.12.2003

Families by language of spouses/parents on December 31, 2003

Vaimon/äidin kieli Hustruns/moderns språk Language of wife/mother	Yhteensä Totalt Total	Miehen/isän kieli - Mannens/faderns språk - Language of man/father									Perheessä ei isää Ingen far i familjen Family without a father
		Suomi Finska Finnish	Ruotsi Svenska Swedish	Venäjä Ryska Russian	Viro Estniska Estonian	Thai Thaispråk Thai	Englanti Engelska English	Somalia Somaliska Somali	Kiina Kinesiska Chinese	Muu ja tuntematon Annat eller okänt Other or unknown	
Kaikki perheet Alla familjer All families	1415650	1157037	74602	5762	1779	39	3054	775	790	15577	156235
Suomi Finska Finnish	1277376	1098174	23812	808	444	12	2437	75	73	7960	143581
Ruotsi Svenska Swedish	73720	17670	48438	22	14	3	206	1	4	567	6795
Venäjä Ryska Russian	13515	5692	183	4639	161	1	33	3	1	274	2528
Viro Estniska Estonian	4118	2025	94	99	1103	2	14	2	-	71	708
Thai Thaispråk Thai	1428	1210	62	-	-	17	4	-	1	8	126
Englanti Engelska English	1364	863	89	3	1	-	202	1	6	68	131
Somalia Somaliska Somali	1153	17	1	-	-	-	1	660	-	12	462
Kiina Kinesiska Chinese	1126	316	14	-	-	1	8	-	662	34	91
Muu ja tuntematon Annat eller okänt Other or unknown	12498	3879	374	83	11	2	108	6	27	6195	1813
Perheessä ei äitiä Ingen mor i familjen Family without a mother	29352	27191	1535	108	45	1	41	27	16	388	-

14. Lapsiperheet vanhempien kielen mukaan 31.12.2003

Barnfamiljer efter föräldrarnas språk 31.12.2003

Families with underage children by language of parents on December 31, 2003

Äidn kieli Moderns språk Language of mother	Yhteensä Totalt Total	Isän kieli - Faderns språk - Language of father									Perheessä ei isää Ingen far i familjen Family without a father
		Suomi Finska Finnish	Ruotsi Svenska Swedish	Venäjä Ryska Russian	Viro Estniska Estonian	Thai Thaispråk Thai	Englanti Engelska English	Somalia Somaliska Somali	Kiina Kinesiska Chinese	Muu tai tuntematon Annat eller okänt Other or unknown	
Kaikki perheet Alla familjer All families	595027	448189	27340	2984	960	14	1542	655	471	9426	103446
Suomi Finska Finnish	529223	420024	8977	290	169	6	1211	48	37	4212	94249
Ruotsi Svenska Swedish	28933	7156	17257	9	7	2	99	1	3	286	4113
Venäjä Ryska Russian	8157	3067	97	2525	92	1	18	1	1	158	2197
Viro Estniska Estonian	2416	1021	43	49	664	-	5	-	-	41	593
Thai Thaispråk Thai	782	616	32	-	-	5	2	-	1	7	119
Englanti Engelska English	751	455	40	1	1	-	103	-	2	32	117
Somalia Somaliska Somali	1034	7	-	-	-	-	1	585	-	6	435
Kiina Kinesiska Chinese	654	145	6	-	-	-	6	-	401	22	74
Muu ja tuntematon Annat eller okänt Other or unknown	8225	1970	183	45	-	-	69	4	16	4389	1549
Perheessä ei äitiä Ingen mor i familjen Family without a mother	14852	13728	705	65	27	-	28	16	10	273	-

15. Perheet puolisoiden/vanhempien kansalaisuuden mukaan 31.12.2003

Familjer efter makarnas/föräldrarnas medborgarskap 31.12.2003

Families by citizenship of spouses/parents on December 31, 2003

Vaimon/ äidin kansalaisuus Hustruns/moderns medborgarskap Citizenship of wife/ mother	Yhteensä Totalt Total	Miehen/Isän kansalaisuus - Mannens/faderns medborgarskap - Citizenship of man/father										Muu tai tuntematon Annat eller okänt Other or unknown	Perheessä ei isää Ingen far i familjen Family without a father
		Suomi Finland	Ruotsi Sverige Sweden	Venäjä Ryssland Russia	Ent. Neuvostoliitto F.d. Sovjetunionen Former USSR	Viro Estland Estonia	Thaimaa Thailand	Somalia	Kiina Kina China	Irak Iraq	Usa		
Kaikki perheet Alla familjer All families	1415650	1235083	2518	4282	111	1909	37	395	456	637	754	13233	156235
Suomi Finland	1355947	1192434	2016	429	30	370	15	73	63	90	612	8234	151581
Ruotsi Sverige Sweden	1802	1157	391	-	-	2	-	-	-	-	4	13	235
Venäjä Ryssland Russia	9430	3915	5	3554	18	96	1	-	1	3	4	164	1669
Ent. Neuvostoliitto F.d. Sovjetunionen Former USSR	216	125	-	11	38	7	-	-	-	-	1	5	29
Viro Estland Estonia	4209	1885	4	137	17	1328	1	2	-	2	2	133	698
Thaimaa Thailand	1329	1194	3	-	-	-	16	-	-	1	-	6	109
Somalia	912	229	1	-	-	-	-	297	-	2	-	12	371
Kiina Kina China	783	334	1	-	-	-	1	-	378	1	-	19	49
Irak Iraq	689	61	-	-	-	-	-	-	-	493	1	22	112
Usa	445	300	5	-	-	-	-	-	-	-	99	17	24
Muu tai tuntematon Annat eller okänt Other or unknown	10536	4587	30	71	5	58	2	5	7	31	22	4360	1358
Perheessä ei äitiä Ingen mor i familjen Family without a mother	29352	28862	62	80	3	48	1	18	7	14	9	248	-

16. Lapsiperheet vanhempien kansalaisuuden mukaan 31.12.2003

Barnfamiljer efter föräldrarnas medborgarskap 31.12.2003

Families with underage children by citizenship of parents on December 31, 2003

Äidin kansalaisuus Moderns medborgarskap Citizenship of mother	Yhteensä Totalt Total	Isän kansalaisuus - Faderns medborgarskap - Citizenship of father										Muu tai tuntematon Annat eller okänt Other or unknown	Perheessä ei isää Ingen far i familjen Family without a father
		Suomi Finland	Ruotsi Sverige Sweden	Venäjä Ryssland Russia	Ent. Neuvosto- liitto F.d. Sovjetunionen Former USSR	Viro Estland Estonia	Thaimaa Thailand	Somalia	Kiina Kina China	Irak Iraq	USA		
Kaikki lapsiperheet Alla barnfamiljer All families with children	595027	478448	1001	2142	45	980	13	314	239	502	402	7495	103446
Suomi Finland	561717	456423	872	213	10	168	7	45	28	54	330	4195	99372
Ruotsi Sverige Sweden	826	547	68	-	-	-	-	-	-	-	4	4	203
Venäjä Ryssland Russia	5559	2175	3	1767	13	49	1	-	1	3	1	91	1455
Ent. Neuvostoliitto F.d. Sovjetunionen Former USSR	109	67	-	4	10	3	-	-	-	-	-	1	24
Viro Estland Estonia	2410	972	2	73	9	702	-	-	-	1	2	71	578
Thaimaa Thailand	716	602	1	-	-	-	5	-	-	1	-	4	103
Somalia	820	206	1	-	-	-	-	257	-	1	-	6	349
Kiina Kina China	412	152	-	-	-	-	-	-	203	-	-	11	46
Irak Iraq	564	46	-	-	-	-	-	-	-	407	1	11	99
USA	230	156	1	-	-	-	-	-	-	-	45	9	19
Muu tai tuntematon Annat eller okänt Other or unknown	6812	2586	16	34	2	32	-	2	1	27	13	2901	1198
Perheessä ei äitiä Ingen mor i familjen Family without a mother	14852	14516	37	51	1	26	-	10	6	8	6	191	-

17. Perheet puolisoiden/vanhempien syntymämaan mukaan 31.12.2003

Familjer efter makarnas/föräldrarnas födelseland 31.12.2003

Families by country of birth of spouses/parents on December 31, 2003

Vaimon/ äidin syntymämaa Hustruns/moderns födelseland Country of birth of wife/mother	Yhteensä Totalt Total	Miehen/isän syntymämaa - Mannens/faderns födelseland - Country of birth of man/father										Muu tai tuntematon Annat eller okänt Other or unknown	Perheessä ei isää Ingen far i familjen Family without a father
		Suomi Finland	Ruotsi Sverige Sweden	Venäjä Ryssland Russia	Ent.Neuvostol. F.d. Sovjetunionen Former USSR	Viro Estland Estonia	Thaimaa Thailand	Ent. Jugoslavia F.d. Jugoslavian Former Yugoslavia	Somalia	Vietnam Viet Nam	Irak Iraq		
Kaikki perheet Alla familjer All families	1415650	1221845	6838	260	7102	1537	55	1370	742	679	898	18089	156235
Suomi Finland	1339197	1169927	6340	20	1149	243	26	219	68	44	103	12349	148709
Ruotsi Sverige Sweden	8399	6826	257	-	9	-	-	5	-	-	2	142	1158
Venäjä Ryssland Russia	814	404	4	152	101	19	-	1	-	-	-	18	115
Ent.Neuvostoliitto F.d. Sovjetunionen Former USSR	15185	6377	33	66	5177	379	1	6	3	-	11	309	2823
Viro Estland Estonia	3268	1319	11	11	407	843	2	3	2	1	3	95	571
Thaimaa Thailand	1469	1301	7	-	-	-	18	-	-	-	1	15	127
Ent. Jugoslavia F.d. Jugoslavian Former Yugoslavia	1323	60	2	-	-	-	-	1002	-	-	4	55	200
Somalia	1118	16	1	-	-	-	-	3	624	-	2	29	443
Vietnam Viet Nam	1069	133	1	-	-	-	1	-	1	571	-	22	340
Irak Iraq	910	16	-	-	-	-	-	1	-	-	707	31	155
Muu tai tuntematon Annat eller okänt Other or unknown	13546	6887	87	6	121	18	5	113	16	20	48	4631	1594
Perheessä ei äitiä Ingen mor i familjen Family without a mother	29352	28579	95	5	138	35	2	17	28	43	17	393	-

18. Lapsiperheet vanhempien syntymämaan mukaan 31.12.2003

Barnfamiljer efter föräldrarnas födelse land 31.12.2003

Families with underage children by country of birth of parents on December 31, 2003

Äidin syntymämaa Mothers födelse land Country of birth of mother	Yhteensä Totalt Total	Miehen/isän syntymämaa - Mannens/faderns födelse land - Country of birth of man/father										Muu tai tuntematon Annat eller okänt Other or unknown	Perheessä ei isää Ingen far i familjen Family without a father
		Suomi Finland	Ruotsi Sverige Sweden	Venäjä Ryssland Russia	Ent.Neuvostoliitto F.d. Sovjetunionen Former USSR	Viro Estland Estonia	Thaimaa Thailand	Ent. Jugoslavia F.d. Jugoslaviens Former Yugoslavia	Somalia	Vietnam Viet Nam	Irak Iraq		
Kaikki lapsiperheet Alla barnfamiljer All families with underage children	595027	470868	3656	128	3255	873	22	972	626	463	708	10010	103446
Suomi Finland	551511	444261	3374	7	306	87	13	116	44	20	56	6233	96994
Ruotsi Sverige Sweden	5388	4065	139	-	6	-	-	3	-	-	1	79	1095
Venäjä Ryssland Russia	474	215	2	79	55	9	-	-	-	-	-	10	104
Ent.Neuvostoliitto F.d. Sovjetunionen Former USSR	8503	3244	17	28	2546	184	1	3	1	-	8	159	2312
Viro Estland Estonia	1989	652	7	7	216	564	-	2	-	1	2	49	489
Thaimaa Thailand	799	661	2	-	-	-	5	-	-	-	1	10	120
Ent. Jugoslavia F.d. Jugoslaviens Former Yugoslavia	991	30	-	-	-	-	-	752	-	-	3	37	169
Somalia	1002	5	1	-	-	-	-	1	551	-	1	25	418
Vietnam Viet Nam	788	66	-	-	-	-	1	-	1	404	-	15	301
Irak Iraq	759	9	-	-	-	-	-	-	-	-	591	18	141
Muu tai tuntematon Annat eller okänt Other or unknown	7971	3331	40	3	49	7	1	82	13	14	36	3092	1303
Perheessä ei äitiä Ingen mor i familjen Family without a mother	14852	14329	74	4	77	22	1	13	16	24	9	283	-

19A. Suomen kansalaisten miesten ulkomaalaisten avio- ja avovaimojen kansalaisuudet 31.12.2003

Kvinnor som är gifta eller sammanbor med finländska män efter medborgarskap 31.12.2003

Citizenship of foreign spouses and cohabiting partners of Finnish men on December 31, 2003

Vaimon kansalaisuus Hustruns medborgarskap Citizenship of wife	Yhteensä Total Total	Miehen ikä - Mannens ålder - Age of man						
		-29	30-39	40-49	50-59	60-69	70-79	80-

Avio- ja avoparit sekä rekisteröidyt parisuhteet - Äkta makar och sambor, samt registrerat par -

Married couples, cohabiting couples and registered couples

Yhteensä - Totalt - Total	13787	1759	4326	4063	2678	750	177	34
Eurooppa - Europa - Europe	9505	1176	2605	2835	2109	609	141	30
Ruotsi - Sverige - Sweden	1157	229	281	278	233	94	34	8
Norja - Norge - Norway	142	21	44	38	25	7	5	2
Tanska - Danmark - Denmark	89	12	22	27	19	7	2	-
Islanti - Island - Iceland	23	8	6	8	1	-	-	-
Alankomaat - Nederländerna - Netherlands	57	10	20	20	5	2	-	-
Belgia - Belgien - Belgium	23	6	3	8	4	2	-	-
Britannia - Storbritannien - United Kingdom	217	36	75	60	33	9	2	2
Bosnia-Hersegovina - Bosnien-Hercegovina - Bosnia and Herzegovina	17	4	9	3	1	-	-	-
Bulgaria - Bulgarien - Bulgaria	48	8	22	10	7	1	-	-
Espanja - Spanien - Spain	103	26	41	30	4	2	-	-
Irlanti - Irland - Ireland	27	6	9	7	4	1	-	-
Italia - Italien - Italy	84	17	41	21	5	-	-	-
Itävalta - Österrike - Austria	57	14	8	18	11	6	-	-
Entinen Jugoslavia - F.d. Jugoslavien - Former Yugoslavia	19	4	10	5	-	-	-	-
Jugoslavian Ltv - Jugoslavien förbundsrep. - Federal Republic of Yugoslavia	45	11	28	3	2	1	-	-
Latvia - Lettland - Latvia	81	8	29	28	13	3	-	-
Liettua - Litauen - Lithuania	58	10	22	14	11	1	-	-
Makedonia - Makedonien - Macedonia	21	3	13	5	-	-	-	-
Portugali - Portugal	25	4	8	8	2	3	-	-
Puola - Polen - Poland	161	32	39	44	33	11	2	-
Ranska - Frankrike - France	146	37	60	27	16	6	-	-
Romania - Rumänien - Romania	42	9	19	9	5	-	-	-
Saksa - Tyskland - Germany	351	56	118	103	55	18	1	-
Sveitsi - Schweiz - Switzerland	53	8	15	15	12	3	-	-
Tšekki - Tjeckien - Czech Republic	45	9	17	11	5	2	1	-
Turkki - Turkiet - Turkey *	150	13	89	41	5	2	-	-
Ukraina - Ukraine	134	11	43	45	26	8	1	-
Unkari - Ungern - Hungary	95	15	46	24	9	1	-	-
Valko-Venäjä - Vitryssland - Belarus	48	4	14	19	10	1	-	-
Venäjä - Ryssland - Russia	3915	287	916	1281	1075	291	55	10
Ent. Neuvostoliitto - F.d. Sovjetunionen - Former USSR	125	4	22	42	44	10	2	1
Viro - Estland - Estonia	1885	241	488	565	432	117	36	6
Muu Eurooppa - Övriga Europa - Rest of Europe	62	13	28	18	2	-	-	1
Afrikka - Afrika - Africa	601	66	299	190	39	5	2	-
Algeria - Algeriet - Algeria	29	-	12	16	-	1	-	-
Etiopia - Etiopien - Ethiopia	39	4	20	10	4	-	1	-
Ghana	20	3	9	5	2	1	-	-
Kenia - Kenya	31	7	14	7	3	-	-	-
Marokko - Marocko - Morocco	113	3	56	46	5	3	-	-
Somalia	229	28	130	66	5	-	-	-
Tunisia - Tunisien	20	1	11	7	1	-	-	-
Muu Afrikka - Övriga Afrika - Rest of Africa	120	20	47	33	19	-	1	-
Amerikka - Amerika - America	819	152	330	189	106	29	9	4
Kanada - Canada	100	29	39	17	7	5	2	1
USA	300	49	112	76	41	13	6	3
Brasilia - Brasilien - Brazil	116	17	55	24	15	4	1	-
Chile	41	4	19	12	6	-	-	-
Kolumbia - Colombia	21	6	8	5	1	1	-	-
Kuuba - Cuba	28	3	3	11	10	1	-	-
Meksiko - Mexico	47	10	23	11	2	1	-	-
Nicaragua	17	3	8	3	3	-	-	-
Peru	45	11	17	7	7	3	-	-
Muu Amerikka - Övriga Amerika - Rest of America	104	20	46	23	14	1	-	-
Aasia - Asien - Asia	2713	345	1043	808	396	100	21	-
Bangladesh	47	1	28	17	1	-	-	-
Filippiinit - Filippinerna - Philippines	250	18	84	86	46	13	3	-

* Turkki ja Kypros laskettu Eurooppaan. - Turkiet och Cypren summerad i Europa. - Turkey and Cyprus counted to Europe.

19A. Suomen kansalaisten miesten ulkomaalaisten avio- ja avovaimojen kansalaisuudet 31.12.2003

(jatk.)

Kvinnor som är gifta eller sammanbor med finländska män efter medborgarskap 31.12.2003

(forts.)

Citizenship of foreign spouses and cohabiting partners of Finnish men on December 31, 2003

(cont.)

Vaimon kansalaisuus Hustruns medborgarskap Citizenship of wife	Yhteensä Totalt Total	Miehen ikä - Mannens ålder - Age of man						
		-29	30-39	40-49	50-59	60-69	70-79	80-
Indonesia - Indonesien - Indonesia	57	7	23	18	7	2	-	-
Intia - Indien - India	98	10	34	42	10	2	-	-
Irak - Iraq	61	13	26	13	8	-	1	-
Iran - Islamic Republic of Iran	48	10	18	13	4	-	3	-
Israel	32	5	18	6	3	-	-	-
Japani - Japan	170	36	72	42	18	2	-	-
Kazakstan - Kazakstan	32	6	4	10	8	3	1	-
Kiina - Kina - China	334	72	140	82	34	6	-	-
Korean tasavalta - Republiken Korea - Republic of Korea	27	8	14	3	1	1	-	-
Malesia - Malaysia	35	5	13	9	7	1	-	-
Pakistan	44	2	22	17	3	-	-	-
Singapore	24	3	14	6	1	-	3	-
Sri Lanka	21	-	6	7	7	1	-	-
Thaimaa - Thailand	1194	101	444	372	213	53	11	-
Vietnam - Viet Nam	143	41	50	28	12	11	1	-
Muu Aasia - Övriga Asien - Rest of Asia	96	7	33	37	13	5	1	-
Oseania - Oseanien - Oceania	58	6	24	15	7	5	1	-
Australia - Australien	49	5	18	13	7	5	1	-
Muu Oseania - Övriga Oseanien - Rest of Oceania	9	1	6	2	-	-	-	-
Ilman kansalaisuutta ja tuntematon - Statlösa och okänt - Without nationality and unknown	91	14	25	26	21	2	3	-

Avioparit ja rekisteröidyt parit - Äkta makar samt registrerat par - Married couples and registered couples

Yhteensä - Totalt - Total	11140	853	3476	3547	2407	670	155	32
Eurooppa - Europa - Europe	7488	500	1997	2424	1877	537	124	29
Ruotsi - Sverige - Sweden	664	70	162	172	167	64	22	7
Norja - Norge - Norway	93	7	26	27	22	5	4	2
Tanska - Danmark - Denmark	57	3	12	18	16	6	2	-
Islanti - Island - Iceland	10	1	4	5	-	-	-	-
Alankomaat - Nederländerna - Netherlands	39	5	11	17	5	1	-	-
Belgia - Belgien - Belgium	17	3	1	7	4	2	-	-
Britannia - Storbritannien - United Kingdom	154	8	52	54	29	8	1	2
Bosnia-Hersegovina - Bosnien-Hercegovina - Bosnia and Herzegovina	11	3	5	2	1	-	-	-
Bulgaria - Bulgarien - Bulgaria	41	7	17	9	7	1	-	-
Espanja - Spanien - Spain	58	5	26	23	3	1	-	-
Irlanti - Irland - Ireland	16	-	4	7	4	1	-	-
Italia - Italien - Italy	55	1	31	19	4	-	-	-
Itävalta - Österrike - Austria	39	6	5	13	10	5	-	-
Entinen Jugoslavia - F.d. Jugoslavien - Former Yugoslavia	15	2	8	5	-	-	-	-
Jugoslavian Ltv - Jugoslaviens förbundsrep. - Federal Republic of Yugoslavia	42	9	28	3	1	1	-	-
Latvia - Lettland - Latvia	68	4	25	24	13	2	-	-
Liettua - Litauen - Lithuania	46	6	16	14	9	1	-	-
Makedonia - Makedonien - Macedonia	19	2	13	4	-	-	-	-
Portugali - Portugal	16	1	5	6	2	2	-	-
Puola - Polen - Poland	130	19	34	38	28	9	2	-
Ranska - Frankrike - France	83	8	39	17	13	6	-	-
Romania - Rumänien - Romania	34	5	15	9	5	-	-	-
Saksa - Tyskland - Germany	247	15	80	84	51	16	1	-
Sveitsi - Schweiz - Switzerland	40	2	10	15	10	3	-	-
Tsekki - Tjeckien - Czech Republic	36	7	13	11	4	-	1	-
Turkki - Turkiet - Turkey *	137	8	85	39	3	2	-	-
Ukraina - Ukraine	117	5	39	41	23	8	1	-
Unkari - Ungern - Hungary	73	4	37	22	9	1	-	-
Valko-Venäjä - Vitryssland - Belarus	40	1	9	19	10	1	-	-
Venäjä - Ryssland - Russia	3518	175	796	1196	1010	276	55	10
Ent. Neuvostoliitto - F.d. Sovjetunionen - Former USSR	104	-	15	34	42	10	2	1
Viro - Estland - Estonia	1419	101	351	452	371	105	33	6
Muu Eurooppa - Övriga Europa - Rest of Europe	50	7	23	18	1	-	-	1
Afrikka - Afrika - Africa	533	38	270	183	35	5	2	-
Algeria - Algeriet - Algeria	27	-	12	14	-	1	-	-
Etiopia - Etiopien - Ethiopia	30	1	15	9	4	-	1	-

* Turkki ja Kypros laskettu Eurooppaan. - Turkiet och Cypern summerad i Europa. - Turkey and Cyprus counted to Europe.

19A. Suomen kansalaisten miesten ulkomaalaisten avio- ja avovaimojen kansalaisuudet 31.12.2003

(jatk.)

Kvinnor som är gifta eller sammanbor med finländska män efter medborgarskap 31.12.2003

(forts.)

Citizenship of foreign spouses and cohabiting partners of Finnish men on December 31, 2003

(cont.)

Vaimon kansalaisuus Hustruns medborgarskap Citizenship of wife	Yhteensä Totalt Total	Miehen ikä - Mannens ålder - Age of man						
		-29	30-39	40-49	50-59	60-69	70-79	80-
Ghana	17	1	8	5	2	1	-	-
Kenia - Kenya	22	3	9	7	3	-	-	-
Marokko - Marocko - Morocco	110	2	54	46	5	3	-	-
Somalia	210	19	121	65	5	-	-	-
Tunisia - Tunisien	20	1	11	7	1	-	-	-
Muu Afrikka - Övriga Afrika - Rest of Africa	97	11	40	30	15	-	1	-
Amerikka - Amerika - America	680	103	280	165	94	28	7	3
Kanada - Canada	70	14	29	15	5	5	1	1
USA	255	32	100	68	36	12	5	2
Brasilia - Brasilien - Brazil	104	16	47	21	15	4	1	-
Chile	35	3	17	10	5	-	-	-
Kolumbia - Colombia	14	4	5	4	-	1	-	-
Kuuba - Cuba	26	2	3	10	10	1	-	-
Meksiko - Mexico	38	7	19	9	2	1	-	-
Nicaragua	11	-	5	3	3	-	-	-
Peru	38	10	16	4	5	3	-	-
Muu Amerikka - Övriga Amerika - Rest of America	89	15	39	21	13	1	-	-
Aasia - Asien - Asia	2329	203	896	739	378	94	19	-
Bangladesh	47	1	28	17	1	-	-	-
Filippiinit - Filippinerna - Philippines	220	11	75	75	45	11	3	-
Indonesia - Indonesien - Indonesia	50	2	22	18	6	2	-	-
Intia - Indien - India	91	7	32	40	10	2	-	-
Irak - Iraq	59	12	25	13	8	-	1	-
Iran - Islamic Republic of Iran	39	4	16	13	4	-	2	-
Israel	29	3	17	6	3	-	-	-
Japani - Japan	131	15	57	40	17	2	-	-
Kazakstan - Kazakstan	27	2	4	9	8	3	1	-
Kiina - Kina - China	279	41	124	77	31	6	-	-
Korean tasavalta - Republiken Korea - Republic of Korea	21	6	10	3	1	1	-	-
Malesia - Malaysia	24	3	6	7	7	1	-	-
Pakistan	42	1	21	17	3	-	-	-
Singapore	19	1	11	6	1	-	-	-
Sri Lanka	19	-	5	7	6	1	-	-
Thaimaa - Thailand	1031	64	373	332	203	49	10	-
Vietnam - Viet Nam	113	26	40	23	12	11	1	-
Muu Aasia - Övriga Asien - Rest of Asia	88	4	30	36	12	5	1	-
Oseania - Oseanien - Oceania	40	3	17	12	4	4	-	-
Australia - Australien	32	2	12	10	4	4	-	-
Muu Oseania - Övriga Oseanien - Rest of Oceania	8	1	5	2	-	-	-	-
Ilman kansalaisuutta ja tuntematon - Statlösa och okänt - Without nationality and unknown	70	6	16	24	19	2	3	-
Avopari - Sambor - Cohabiting couples								
Yhteensä - Totalt - Total *	2647	906	850	516	271	80	22	2
Eurooppa - Europa - Europe	2017	676	608	411	232	72	17	1
Ruotsi - Sverige - Sweden	493	159	119	106	66	30	12	1
Norja - Norge - Norway	49	14	18	11	3	2	1	-
Tanska - Danmark - Denmark	32	9	10	9	3	1	-	-
Islanti - Island - Iceland	13	7	2	3	1	-	-	-
Alankomaat - Nederländerna - Netherlands	18	5	9	3	-	1	-	-
Belgia - Belgien - Belgium	6	3	2	1	-	-	-	-
Britannia - Storbritannien - United Kingdom	63	28	23	6	4	1	1	-
Bosnia-Hersegovina - Bosnien-Herzegovina - Bosnia and Herzegovina	6	1	4	1	-	-	-	-
Bulgaria - Bulgarien - Bulgaria	7	1	5	1	-	-	-	-
Espanja - Spanien - Spain	45	21	15	7	1	1	-	-
Irlanti - Irland - Ireland	11	6	5	-	-	-	-	-
Italia - Italien - Italy	29	16	10	2	1	-	-	-
Itävalta - Österrike - Austria	18	8	3	5	1	1	-	-
Entinen Jugoslavia - F.d.Jugoslavien - Former Yugoslavia	4	2	2	-	-	-	-	-
Jugoslavian Ltv - Jugoslavien förbundsrep. - Federal Republic of Yugoslavia	3	2	-	-	1	-	-	-

* Turkki ja Kypros laskettu Eurooppaan. - Turkiet och Cypern summerad i Europa. - Turkey and Cyprus counted to Europe.

19A. Suomen kansalaisten miesten ulkomaalaisten avio- ja avovaimojen kansalaisuudet 31.12.2003

(jatk.)

Kvinnor som är gifta eller sammanbor med finländska män efter medborgarskap 31.12.2003

(forts.)

Citizenship of foreign spouses and cohabiting partners of Finnish men on December 31, 2003

(cont.)

Vaimon kansalaisuus Hustruns medborgarskap Citizenship of wife	Yhteensä Totalt Total	Miehen ikä - Mannens ålder - Age of man						
		-29	30-39	40-49	50-59	60-69	70-79	80-
Latvia - Lettland - Latvia	13	4	4	4	-	1	-	-
Liettua - Litauen - Lithuania	12	4	6	-	2	-	-	-
Makedonia - Makedonien - Macedonia	2	1	-	1	-	-	-	-
Portugali - Portugal	9	3	3	2	-	1	-	-
Puola - Polen - Poland	31	13	5	6	5	2	-	-
Ranska - Frankrike - France	63	29	21	10	3	-	-	-
Romania - Rumänien - Romania	8	4	4	-	-	-	-	-
Saksa - Tyskland - Germany	104	41	38	19	4	2	-	-
Sveitsi - Schweiz - Switzerland	13	6	5	-	2	-	-	-
Tsekki - Tjeckien - Czech Republic	9	2	4	-	1	2	-	-
Turkki - Turkiet - Turkey *	13	5	4	2	2	-	-	-
Ukraina - Ukraine	17	6	4	4	3	-	-	-
Unkari - Ungern - Hungary	22	11	9	2	-	-	-	-
Vaiko-Venäjä - Vitrysland - Belarus	8	3	5	-	-	-	-	-
Venäjä - Rysland - Russia	397	112	120	85	65	15	-	-
Ent. Neuvostoliitto - F.d. Sovjetunionen - Former USSR	21	4	7	8	2	-	-	-
Viro - Estland - Estonia	466	140	137	113	61	12	3	-
Muu Eurooppa - Övriga Europa - Rest of Europe	12	6	5	-	1	-	-	-
Afriikka - Afrika - Africa	68	28	29	7	4	-	-	-
Algeria - Algeriet - Algeria	2	-	-	2	-	-	-	-
Etiopia - Etiopien - Ethiopia	9	3	5	1	-	-	-	-
Ghana	3	2	1	-	-	-	-	-
Kenia - Kenya	9	4	5	-	-	-	-	-
Marokko - Marocko - Morocco	3	1	2	-	-	-	-	-
Somalia	19	9	9	1	-	-	-	-
Tunisia - Tunisien	-	-	-	-	-	-	-	-
Muu Afrikka - Övriga Afrika - Rest of Africa	23	9	7	3	4	-	-	-
Amerikka - Amerika - America	139	49	50	24	12	1	2	1
Kanada - Canada	30	15	10	2	2	-	1	-
USA	45	17	12	8	5	1	1	1
Brasillia - Brasilien - Brazil	12	1	8	3	-	-	-	-
Chile	6	1	2	2	1	-	-	-
Kolumbia - Colombia	7	2	3	1	1	-	-	-
Kuuba - Cuba	2	1	-	1	-	-	-	-
Meksiko - Mexico	9	3	4	2	-	-	-	-
Nicaragua	6	3	3	-	-	-	-	-
Peru	7	1	1	3	2	-	-	-
Muu Amerikka - Övriga Amerika - Rest of America	15	5	7	2	1	-	-	-
Aasia - Asien - Asia	384	142	147	69	18	6	2	-
Bangladesh	-	-	-	-	-	-	-	-
Filippiinit - Filippinerna - Philippines	30	7	9	11	1	2	-	-
Indonesia - Indonesien - Indonesia	7	5	1	-	1	-	-	-
Intia - Indien - India	7	3	2	2	-	-	-	-
Irak - Iraq	2	1	1	-	-	-	-	-
Iran - Islamic Republic of Iran	9	6	2	-	-	-	1	-
Israel	3	2	1	-	-	-	-	-
Japani - Japan	39	21	15	2	1	-	-	-
Kazakstan - Kazakstan	5	4	-	1	-	-	-	-
Kiina - Kina - China	55	31	16	5	3	-	-	-
Korean tasavalta - Republiken Korea - Republic of Korea	6	2	4	-	-	-	-	-
Malesia - Malaysia	11	2	7	2	-	-	-	-
Pakistan	2	1	1	-	-	-	-	-
Singapore	5	2	3	-	-	-	-	-
Sri Lanka	2	-	1	-	1	-	-	-
Thaimaa - Thailand	163	37	71	40	10	4	1	-
Vietnam - Viet Nam	30	15	10	5	-	-	-	-
Muu Aasia - Övriga Asien - Rest of Asia	8	3	3	1	1	-	-	-
Oseania - Oseanien - Oceania	18	3	7	3	3	1	1	-
Australia - Australien	17	3	6	3	3	1	1	-
Muu Oseania - Övriga Oseanien - Rest of Oceania	1	-	1	-	-	-	-	-
Iiman kansalaisuutta ja tuntematon - Ställösa och okänt - Without nationality and unknown	21	8	9	2	2	-	-	-

* Turkki ja Kypros laskettu Eurooppaan. - Turkiet och Cypern summerad i Europa. - Turkey and Cyprus counted to Europe.

19B. Suomen kansalaisten naisten ulkomaalaisten avio- ja avomiesten kansalaisuudet 31.12.2003

Män som är gifta eller sammanbor med finländska kvinnor efter medborgarskap 31.12.2003

Citizenship of foreign spouses and cohabiting partners of Finnish women on December 31, 2003

Miehen kansalaisuus Männens medborgarskap Citizenship of man	Yhteensä Totalt Total	Vaimon ikä - Hustruns ålder - Age of wife						
		-29	30-39	40-49	50-59	60-69	70-79	80-

Avio- ja avoparit sekä rekisteröidyt parisuhteet - Äkta makar och sambor, samt registrerat par -

Married couples, cohabiting couples and registered couples

Yhteensä - Totalt - Total	11932	3305	3709	2572	1499	587	206	54
Eurooppa - Europa - Europe	8717	2191	2628	1932	1233	510	178	45
Ruotsi - Sverige - Sweden	2016	361	410	509	404	208	94	30
Norja - Norge - Norway	188	44	58	37	27	11	7	4
Tanska - Danmark - Denmark	219	44	61	46	40	15	12	1
Islanti - Island - Iceland	38	15	12	5	3	3	-	-
Alankomaat - Nederländerna - Netherlands	378	83	133	111	36	10	4	1
Albania	31	22	7	2	-	-	-	-
Belgia - Belgien - Belgium	61	23	22	9	5	2	-	-
Bosnia-Hertsegovina - Bosnien-Hercegovina - Bosnia and Herzegovina	39	14	20	2	2	-	1	-
Britannia - Storbritannien - United Kingdom	1269	339	462	267	132	54	14	1
Bulgaria - Bulgarien - Bulgaria	53	16	19	14	3	1	-	-
Espanja - Spanien - Spain	233	70	67	41	38	17	-	-
Irlanti - Irland - Ireland	144	60	53	22	8	1	-	-
Italia - Italien - Italy	391	77	151	95	40	23	4	1
Itävalta - Österrike - Austria	98	20	29	19	18	11	1	-
Jugoslavian Ltv. - Jugoslavien Förb. Repub. - Federal Republic of Yugoslavia	73	45	21	4	3	-	-	-
Ent. Jugoslavia - F.d. Jugoslavien - Former Yugoslavia	51	19	23	7	2	-	-	-
Kreikka - Grekland - Greece	191	32	71	62	16	9	1	-
Kroatia - Kroatien - Croatia	17	3	8	4	2	-	-	-
Kypros - Cypren - Cyprus	17	2	7	6	2	-	-	-
Makedonia - Makedonien - Macedonia	17	6	7	3	-	1	-	-
Portugall - Portugal	66	26	25	11	3	1	-	-
Puola - Polen - Poland	92	25	32	19	14	2	-	-
Ranska - Frankrike - France	314	112	120	52	20	8	1	1
Romania - Rumänien - Romania	41	10	18	8	4	-	1	-
Saksa - Tyskland - Germany	943	132	256	216	226	89	22	2
Sveitsi - Schweiz - Switzerland	142	20	38	29	37	10	5	3
Turkki - Turkiet - Turkey *	616	220	231	115	40	8	2	-
Ukraina - Ukraine	24	11	8	5	-	-	-	-
Unkari - Ungern - Hungary	61	21	25	11	2	2	-	-
Venäjä - Ryssland - Russia	429	138	117	107	57	6	4	-
Ent. Neuvostoliitto - F.d. Sovjetunionen - Former USSR	30	9	5	4	6	6	-	-
Viro - Estland - Estonia	370	142	93	85	36	10	3	1
Muu Eurooppa - Övriga Europa - Rest of Europe	65	30	19	5	7	2	2	-
Afrikka - Afrika - Africa	941	370	348	169	45	8	1	-
Algeria - Algeriet - Algeria	58	23	19	16	-	-	-	-
Egypti - Egypten - Egypt	80	24	34	15	7	-	-	-
Etelä-Afrikka - Sydafrika - South Africa	32	18	13	1	-	-	-	-
Etiopia - Etiopien - Ethiopia	22	5	8	8	1	-	-	-
Gambia	59	15	25	15	4	-	-	-
Ghana	61	23	21	13	4	-	-	-
Kenia - Kenya	33	18	9	4	2	-	-	-
Kongon demokraattinen tasavalta - Demokratiska republiken Kongo - The Democratic Republic of the Congo	22	7	9	5	-	1	-	-
Marokko - Marocko - Morocco	193	71	83	30	8	1	-	-
Nigeria	87	27	35	18	5	1	1	-
Senegal	17	5	7	3	-	2	-	-
Somalia	73	46	13	10	3	1	-	-
Tansania - Tanzania	31	18	7	5	1	-	-	-
Tunisia - Tunisien - Tunisia	73	28	30	10	4	1	-	-
Muu Afrikka - Övriga Afrika - Rest of Africa	100	42	35	16	6	1	-	-

* Turkki ja Kypros laskettu Eurooppaan. - Turkiet och Cypren summerad i Europa. - Turkey and Cyprus counted to Europe.

19B. Suomen kansalaisten naisten ulkomaalaisten avio- ja avomiesten kansalaisuudet 31.12.2003

(jatk.)

Män som är gifta eller sammanbor med finländska kvinnor efter medborgarskap 31.12.2003

(forts.)

Citizenship of foreign spouses and cohabiting partners of Finnish women on December 31, 2003

(cont.)

Miehen kansalaisuus Männens medborgarskap Citizenship of man	Yhteensä Totalt Total	Vaimon ikä - Hustruns ålder - Age of wife						
		-29	30-39	40-49	50-59	60-69	70-79	80-
Amerikka - Amerika - America	1073	282	370	236	120	43	17	5
Kanada - Canada	189	44	65	40	25	9	6	-
USA	612	135	200	151	78	32	11	5
Brasilla - Brasilien - Brazil	28	12	10	3	3	-	-	-
Chile	31	6	12	7	4	2	-	-
Kolumbia - Colombia	22	5	10	4	3	-	-	-
Kuuba - Cuba	31	9	15	4	3	-	-	-
Meksiko - Mexico	36	14	17	5	-	-	-	-
Peru	32	17	9	5	1	-	-	-
Muu Amerikka - Övriga Amerika - Rest of America	92	40	32	17	3	-	-	-
Aasia - Asien - Asia	940	371	300	178	73	17	-	1
Bangladesh	65	37	18	5	4	1	-	-
Intia - Indien - India	92	29	40	16	6	1	-	-
Irak - Iraq	90	57	16	12	1	4	-	-
Iran - Islamic Republic of Iran	93	34	36	19	2	2	-	-
Israel	132	31	59	37	5	-	-	-
Japani - Japan	87	13	11	25	34	4	-	-
Jordania - Jordanien - Jordan	24	9	9	3	2	1	-	-
Kiina - Kina - China	63	25	19	16	2	-	-	1
Libanon - Lebanon	27	12	10	1	4	-	-	-
Pakistan	40	14	10	11	4	1	-	-
Sri Lanka	17	10	4	2	1	-	-	-
Vietnam - Viet Nam	84	38	26	14	5	1	-	-
Muu Aasia - Övriga Asien - Rest of Asia	126	62	42	17	3	2	-	-
Oseania - Oseanien - Oceania	176	53	47	43	21	7	3	2
Australia - Australien	148	43	37	37	19	7	3	2
Uusi-Seelanti - Nya Zeeland - New Zealand	25	9	9	5	2	-	-	-
Muu Oseania - Övriga Oseanien - Rest of Oceania	3	1	1	1	-	-	-	-
Ilman kansalaisuutta ja tuntematon - Statlösa och okänt - Without nationality and unknown	85	38	16	14	7	2	7	1

Avioparit ja rekisteröidyt parit - Äkta makar samt registrerat par - Married couples and registered couples

Yhteensä - Totalt - Total	8113	1550	2653	2013	1206	478	169	44
Eurooppa - Europa - Europe	5666	845	1772	1474	973	420	144	38
Ruotsi - Sverige - Sweden	1277	130	267	351	286	152	66	25
Norja - Norge - Norway	112	10	39	28	17	10	6	2
Tanska - Danmark - Denmark	135	14	34	32	29	13	12	1
Islanti - Island - Iceland	23	5	7	5	3	3	-	-
Alankomaat - Nederländerna - Netherlands	239	25	84	89	28	8	4	1
Albania	23	15	6	2	-	-	-	-
Belgia - Belgien - Belgium	43	13	18	6	4	2	-	-
Bosnia-Hertsegovina - Bosnien-Hercegovina - Bosnia and Herzegovina	20	4	15	1	-	-	-	-
Britannia - Storbritannien - United Kingdom	784	100	300	206	114	49	14	1
Bulgaria - Bulgarien - Bulgaria	39	11	16	10	1	1	-	-
Espanja - Spanien - Spain	118	11	36	30	28	13	-	-
Irlanti - Irland - Ireland	63	6	36	16	5	-	-	-
Italia - Italien - Italy	244	21	89	76	33	20	4	1
Itävalta - Österrike - Austria	70	8	16	18	17	10	1	-
Jugoslavian Ltv. - Jugoslaviens Förb. Repub. - Federal Republic of Yugoslavia	52	30	16	3	3	-	-	-
Ent. Jugoslavia - F.d. Jugoslaviens - Former Yugoslavia	27	10	11	5	1	-	-	-
Kreikka - Grekland - Greece	136	13	52	50	12	8	1	-
Kroatia - Kroatien - Croatia	11	2	4	3	2	-	-	-
Kypros - Cypern - Cyprus	16	2	7	6	1	-	-	-
Makedonia - Makedonien - Macedonia	14	4	6	3	-	1	-	-
Portugali - Portugal	31	10	12	7	2	-	-	-
Puola - Polen - Poland	66	13	27	13	12	1	-	-

* Turkki ja Kypros laskettu Eurooppaan. - Turkiet och Cypern summerad i Europa. - Turkey and Cyprus counted to Europe.

19B. Suomen kansalaisten naisten ulkomaalaisten avio- ja avomiesten kansalaisuudet 31.12.2003

(jatk.)

Män som är gifta eller sammanbor med finländska kvinnor efter medborgarskap 31.12.2003

(forts.)

Citizenship of foreign spouses and cohabiting partners of Finnish women on December 31, 2003

(cont.)

Miehen kansalaisuus Männens medborgarskap Citizenship of man	Yhteensä Totalt Total	Vaimon ikä - Hustruns ålder - Age of wife						
		-29	30-39	40-49	50-59	60-69	70-79	80-
Ranska - Frankrike - France	186	36	76	45	19	8	1	1
Romania - Rumänien - Romania	32	6	15	7	3	-	1	-
Saksa - Tyskland - Germany	699	37	178	178	200	83	21	2
Sveitsi - Schweiz - Switzerland	111	6	31	25	32	9	5	3
Turkki - Turkiet - Turkey *	485	165	181	94	36	7	2	-
Ukraina - Ukraine	14	5	5	4	-	-	-	-
Unkari - Ungern - Hungary	31	4	17	7	2	1	-	-
Venäjä - Ryssland - Russia	304	64	96	88	47	6	3	-
Ent. Neuvostoliitto - F.d. Sovjetunionen - Former USSR	18	2	4	3	4	5	-	-
Viro - Estland - Estonia	191	43	53	58	26	8	2	1
Muu Eurooppa - Övriga Europa - Rest of Europe	52	20	18	5	6	2	1	-
Afrikka - Afrika - Africa	731	261	287	136	38	8	1	-
Algeria - Algeriet - Algeria	50	19	17	14	-	-	-	-
Egypti - Egypten - Egypt	66	20	28	12	6	-	-	-
Etelä-Afrikka - Sydafrika - South Africa	27	14	12	1	-	-	-	-
Etiopia - Etiopien - Ethiopia	14	2	7	4	1	-	-	-
Gambia	45	10	18	13	4	-	-	-
Ghana	46	17	15	11	3	-	-	-
Kenia - Kenya	25	12	7	4	2	-	-	-
Kongon demokraattinen tasavalta - Demokratiska republiken Kongo - The Democratic Republic of the Congo	16	5	8	2	-	1	-	-
Marokko - Marocko - Morocco	168	61	75	24	7	1	-	-
Nigeria	66	20	27	13	4	1	1	-
Senegal	16	5	6	3	-	2	-	-
Somalia	32	12	9	9	1	1	-	-
Tansania - Tanzania	27	15	7	4	1	-	-	-
Tunisia - Tunisien - Tunisia	58	22	24	7	4	1	-	-
Muu Afrikka - Övriga Afrika - Rest of Africa	75	27	27	15	5	1	-	-
Amerikka - Amerika - America	853	181	310	205	105	34	14	4
Kanada - Canada	150	26	59	31	22	7	5	-
USA	499	84	167	135	73	27	9	4
Brasilia - Brasilien - Brazil	19	7	7	3	2	-	-	-
Chile	22	4	11	6	1	-	-	-
Kolumbia - Colombia	18	4	8	4	2	-	-	-
Kuuba - Cuba	21	7	10	2	2	-	-	-
Meksiko - Mexico	22	4	13	5	-	-	-	-
Peru	27	15	6	5	1	-	-	-
Muu Amerikka - Övriga Amerika - Rest of America	75	30	29	14	2	-	-	-
Aasia - Asien - Asia	690	223	238	150	67	11	-	1
Bangladesh	57	31	16	5	4	1	-	-
Intia - Indien - India	58	14	28	11	4	1	-	-
Irak - Iraq	53	27	13	9	1	3	-	-
Iran - Islamic Republic of Iran	61	18	25	15	1	2	-	-
Israel	112	26	50	31	5	-	-	-
Japani - Japan	71	5	8	23	33	2	-	-
Jordania - Jordanien - Jordan	20	7	8	2	2	1	-	-
Kiina - Kina - China	41	8	14	16	2	-	-	1
Libanon - Lebanon	26	11	10	1	4	-	-	-
Pakistan	31	8	9	11	3	-	-	-
Sri Lanka	11	5	3	2	1	-	-	-
Vietnam - Viet Nam	54	19	17	13	5	-	-	-
Muu Aasia - Övriga Asien - Rest of Asia	95	44	37	11	2	1	-	-
Oseania - Oseanien - Oceania	123	28	33	37	18	4	3	-
Australia - Australien	103	21	27	31	17	4	3	-
Uusi-Seelanti - Nya Zeeland - New Zealand	17	6	5	5	1	-	-	-
Muu Oseania - Övriga Oseanien - Rest of Oceania	3	1	1	1	-	-	-	-
Ilman kansalaisuutta ja tuntematon - Statlösa och okänt - Without nationality and unknown	50	12	13	11	5	1	7	1

*Turkki ja Kypros laskettu Eurooppaan. - Turkiet och Cypern summerad i Europa. - Turkey and Cyprus counted to Europe.

19B. Suomen kansalaisten naisten ulkomaalaisten avio- ja avomiesten kansalaisuudet 31.12.2003

(jatk.)

Män som är gifta eller sammanbor med finländska kvinnor efter medborgarskap 31.12.2003

(forts.)

Citizenship of foreign spouses and cohabiting partners of Finnish women on December 31, 2003

(cont.)

Miehen kansalaisuus Männens medborgarskap Citizenship of man	Yhteensä	Vaimon ikä - Hustruns ålder - Age of wife						
	Totalt Total	-29	30-39	40-49	50-59	60-69	70-79	80-

Avoparit - Sambor - Cohabiting couples

Yhteensä - Totalt - Total	3819	1755	1056	559	293	109	37	10
Eurooppa - Europa - Europe	3051	1346	856	458	260	90	34	7
Ruotsi - Sverige - Sweden	739	231	143	158	118	56	28	5
Norja - Norge - Norway	76	34	19	9	10	1	1	2
Tanska - Danmark - Denmark	84	30	27	14	11	2	-	-
Islanti - Island - Iceland	15	10	5	-	-	-	-	-
Alankomaat - Nederländerna - Netherlands	139	58	49	22	8	2	-	-
Albania	8	7	1	-	-	-	-	-
Belgia - Belgien - Belgium	18	10	4	3	1	-	-	-
Bosnia-Hertsegovina - Bosnien-Hercegovina - Bosnia and Hercegovina	19	10	5	1	2	-	1	-
Britannia - Storbritannien - United Kingdom	485	239	162	61	18	5	-	-
Bulgaria - Bulgarien - Bulgaria	14	5	3	4	2	-	-	-
Espanja - Spanien - Spain	115	59	31	11	10	4	-	-
Irlanti - Irland - Ireland	81	54	17	6	3	1	-	-
Italia - Italien - Italy	147	56	62	19	7	3	-	-
Itävalta - Österrike - Austria	28	12	13	1	1	1	-	-
Jugoslavian Ltv. - Jugoslaviens Förb. Repub. - Federal Republic of Yugoslavia	21	15	5	1	-	-	-	-
Ent. Jugoslavia - F.d. Jugoslaviens - Former Yugoslavia	24	9	12	2	1	-	-	-
Kreikka - Grekland - Greece	55	19	19	12	4	1	-	-
Kroatia - Kroatien - Croatia	6	1	4	1	-	-	-	-
Kypros - Cypem - Cyprus	1	-	-	-	1	-	-	-
Makedonia - Makedonien - Macedonia	3	2	1	-	-	-	-	-
Portugali - Portugal	35	16	13	4	1	1	-	-
Puola - Polen - Poland	26	12	5	6	2	1	-	-
Ranska - Frankrike - France	128	76	44	7	1	-	-	-
Romania - Rumänien - Romania	9	4	3	1	1	-	-	-
Saksa - Tyskland - Germany	244	95	78	38	26	6	1	-
Sveitsi - Schweiz - Switzerland	31	14	7	4	5	1	-	-
Turkki - Turkiet - Turkey *	131	55	50	21	4	1	-	-
Ukraina - Ukraine	10	6	3	1	-	-	-	-
Unkari - Ungern - Hungary	30	17	8	4	-	1	-	-
Venäjä - Ryssland - Russia	125	74	21	19	10	-	1	-
Ent. Neuvostoliitto - F.d. Sovjetunionen - Former USSR	12	7	1	1	2	1	-	-
Viro - Estland - Estonia	179	99	40	27	10	2	1	-
Muu Eurooppa - Övriga Europa - Rest of Europe	13	10	1	-	1	-	1	-
Afrikka - Afrika - Africa	210	109	61	33	7	-	-	-
Algeria - Algeriet - Algeria	8	4	2	2	-	-	-	-
Egypti - Egypten - Egypt	14	4	6	3	1	-	-	-
Etelä-Afrikka - Sydafrika - South Africa	5	4	1	-	-	-	-	-
Etiopia - Etiopien - Ethiopia	8	3	1	4	-	-	-	-
Gambia	14	5	7	2	-	-	-	-
Ghana	15	6	6	2	1	-	-	-
Kenia - Kenya	8	6	2	-	-	-	-	-
Kongon demokraattinen tasavalta - Demokratiska republiken Kongo - The Democratic Republic of the Congo	6	2	1	3	-	-	-	-
Marokko - Marocko - Morocco	25	10	8	6	1	-	-	-
Nigeria	21	7	8	5	1	-	-	-
Senegal	1	-	1	-	-	-	-	-
Somalia	41	34	4	1	2	-	-	-
Tansania - Tanzania	4	3	-	1	-	-	-	-
Tunisia - Tunisien - Tunisia	15	6	6	3	-	-	-	-
Muu Afrikka - Övriga Afrika - Rest of Africa	25	15	8	1	1	-	-	-

* Turkki ja Kypros laskettu Eurooppaan. - Turkiet och Cypem summerad i Europa. - Turkey and Cyprus counted to Europe.

19B. Suomen kansalaisten naisten ulkomaalaisten avio- ja avomiesten kansalaisuudet 31.12.2003

(jatk.)

Män som är gifta eller sammanbor med finländska kvinnor efter medborgarskap 31.12.2003

(forts.)

Citizenship of foreign spouses and cohabiting partners of Finnish women on December 31, 2003

(cont.)

Miehen kansalaisuus Männens medborgarskap Citizenship of man	Yhteensä Totalt Total	Vaimon ikä - Hustruns ålder - Age of wife						
		-29	30-39	40-49	50-59	60-69	70-79	80-
Amerikka - Amerika - America	220	101	60	31	15	9	3	1
Kanada - Canada	39	18	6	9	3	2	1	-
USA	113	51	33	16	5	5	2	1
Brasilia - Brasilien - Brazil	9	5	3	-	1	-	-	-
Chile	9	2	1	1	3	2	-	-
Kolumbia - Colombia	4	1	2	-	1	-	-	-
Kuuba - Cuba	10	2	5	2	1	-	-	-
Meksiko - Mexico	14	10	4	-	-	-	-	-
Peru	5	2	3	-	-	-	-	-
Muu Amerikka - Övriga Amerika - Rest of America	17	10	3	3	1	-	-	-
Aasia - Asien - Asia	250	148	62	28	6	6	-	-
Bangladesh	8	6	2	-	-	-	-	-
Intia - Indien - India	34	15	12	5	2	-	-	-
Irak - Iraq	37	30	3	3	-	1	-	-
Iran - Islamic Republic of Iran	32	16	11	4	1	-	-	-
Israel	20	5	9	6	-	-	-	-
Japani - Japan	16	8	3	2	1	2	-	-
Jordania - Jordanien - Jordan	4	2	1	1	-	-	-	-
Kiina - Kina - China	22	17	5	-	-	-	-	-
Libanon - Lebanon	1	1	-	-	-	-	-	-
Pakistan	9	6	1	-	1	1	-	-
Sri Lanka	6	5	1	-	-	-	-	-
Vietnam - Viet Nam	30	19	9	1	-	1	-	-
Muu Aasia - Övriga Asien - Rest of Asia	31	18	5	6	1	1	-	-
Oseania - Oseanien - Oceania	53	25	14	6	3	3	-	2
Australia - Australien	45	22	10	6	2	3	-	2
Uusi-Seelanti - Nya Zeeland - New Zealand	8	3	4	-	1	-	-	-
Muu Oseania - Övriga Oseanien - Rest of Oceania	-	-	-	-	-	-	-	-
Ilman kansalaisuutta ja tuntematon - Statlösa och okänt - Without nationality and unknown	35	26	3	3	2	1	-	-

* Turkki ja Kypros laskettu Eurooppaan. - Turkiet och Cypren summerad i Europa. - Turkey and Cyprus counted to Europe.

20A Suomessa syntyneiden miesten ulkomailla syntyneiden vaimojen syntymämaat 31.12.2003

Kvinnor som är gifta eller sammanbor med män som är födda i Finland efter kvinnornas födelseland 31.12.2003

Country of birth of foreign-born wives of men born in Finland on December 31, 2003

Vaimon syntymämaa Hustruns födelseland Country of birth of wife	Yhteensä Totalt Total	Miehen ikä - Mannens ålder - Age of man						
		-29	30-39	40-49	50-59	60-69	70-79	80-

**Avio- ja avoparit sekä rekisteröidyt parisuhteet - Äkta makar och sambor, samt registrerat par -
Married couples, cohabiting couples and registered couples**

Yhteensä - Total - Total	23339	4120	7141	5551	3889	1591	796	251
Eurooppa - Europa - Europe	17860	3405	5299	4160	3073	1248	538	137
Ruotsi - Sverige - Sweden	6826	2189	2770	1085	473	230	68	11
Norja - Norge - Norway	204	38	40	39	34	24	19	10
Tanska - Danmark - Denmark	120	17	27	28	26	7	9	6
Islanti - Island - Iceland	22	7	6	8	1	-	-	-
Alankomaat - Nederländerna - Netherlands	62	14	18	18	4	4	4	-
Belgia - Belgien - Belgium	29	6	5	7	6	2	3	-
Britannia - Storbritannien - United Kingdom	301	46	89	80	46	27	9	4
Bulgaria - Bulgarien - Bulgaria	78	8	18	23	20	6	3	-
Espanja - Spanien - Spain	122	38	44	30	7	2	1	-
Irlanti - Irland - Ireland	27	7	9	6	4	1	-	-
Italia - Italien - Italy	97	25	40	20	7	3	2	-
Itävalta - Österrike - Austria	62	21	7	17	8	8	1	-
Ent. Jugoslavia - F.d. Jugoslavien - Former Yugoslavia	60	13	26	14	6	1	-	-
Kreikka - Grekland - Greece	21	8	8	4	1	-	-	-
Latvia - Lettland - Latvia	78	7	27	29	13	2	-	-
Liettua - Litauen - Lithuania	48	6	21	8	10	2	1	-
Portugali - Portugal	18	4	4	4	3	3	-	-
Puola - Polen - Poland	297	37	50	77	87	30	14	2
Ranska - Frankrike - France	173	44	59	38	24	7	1	-
Romania - Rumänien - Romania	59	10	23	10	10	6	-	-
Saksa - Tyskland - Germany	566	114	166	112	77	63	27	7
Sveitsi - Schweiz - Switzerland	93	18	23	21	17	8	5	1
Tšekkoslovakia - Tjeckoslovakien - Czechoslovakia	69	6	19	13	13	12	6	-
Turkki - Turkiet - Turkey*	49	11	25	11	1	-	1	-
Ukraina - Ukraine	60	4	24	16	7	6	2	1
Unkari - Ungern - Hungary	137	13	47	29	28	16	4	-
Valko-Venäjä - Vitrysland - Belarus	16	-	4	10	2	-	-	-
Venäjä - Ryssland - Russia	404	42	90	123	106	33	10	-
Ent. Neuvostoliitto - F.d. Sovjetunionen - Former USSR	6377	451	1218	1881	1755	668	316	88
Viro - Estland - Estonia	1319	186	365	379	276	75	31	7
Muu Eurooppa - Övriga Europa - Rest of Europe	66	15	27	20	1	2	1	-
Afrikka - Afrika - Africa	328	61	111	94	52	6	4	-
Etelä-Afrikka - Sydafrika - South Africa	38	4	11	15	7	-	1	-
Etiopia - Etiopien - Ethiopia	41	11	14	9	7	-	-	-
Kenia - Kenya	43	8	18	13	4	-	-	-
Marokko - Marocko - Morocco	34	3	11	12	6	2	-	-
Sambia	16	3	6	5	2	-	-	-
Somalia	16	7	3	2	4	-	-	-
Tansania - Tanzania	24	5	6	6	6	1	-	-
Muu Afrikka - Övriga Afrika - Rest of Africa	116	20	42	32	16	3	3	-
Amerikka - Amerika - America	1251	216	423	301	157	47	72	35
Kanada - Canada	249	55	57	53	24	14	39	7
USA	428	74	141	106	45	13	22	27
Argentiina - Argentina	30	5	10	4	9	-	2	-
Brasilia - Brasilien - Brazil	135	19	62	27	17	6	4	-
Chile	56	4	25	17	7	1	1	1
Kolumbia - Colombia	38	10	11	13	2	2	-	-
Kuuba - Cuba	34	3	4	13	13	1	-	-
Meksiko - Mexico	54	9	23	15	4	3	-	-
Nicaragua	16	2	8	3	3	-	-	-
Peru	79	15	31	18	10	4	1	-
Venezuela	23	3	11	4	3	2	-	-
Muu Amerikka - Övriga Amerika - Rest of America	109	17	40	28	20	1	3	-

* Turkki ja Kypros laskettu Eurooppaan. - Turkiet och Cypern summerad i Europa. - Turkey and Cyprus counted to Europe.

20A Suomessa syntyneiden miesten ulkomailta syntyneiden vaimojen syntymämaat 31.12.2003

(jatk.)

Kvinnor som är gifta eller sammanbor med män som är födda i Finland efter kvinnornas födelseland 31.12.2003

(forts.)

Country of birth of foreign-born wives of men born in Finland on December 31, 2003

(cont.)

Vaimon syntymämaa Hustruns födelseland Country of birth of wife	Yhteensä Totalt Total	Miehen ikä - Mannens ålder - Age of man						
		-29	30-39	40-49	50-59	60-69	70-79	80-
Aasia - Asien - Asia	2775	372	989	787	466	133	25	3
Filippiinit - Filippinerna - Philippines	407	23	122	138	87	34	3	-
Indonesia	61	7	22	20	9	2	1	-
Intia - Indien - India	51	16	16	9	7	1	1	1
Irak - Iraq	16	3	6	3	4	-	-	-
Iran - Islamic Republic of Iran	33	14	10	4	3	1	1	-
Israel	47	9	23	9	5	1	-	-
Japani - Japan	193	44	78	47	21	3	-	-
Kiina - Kina - China	303	64	122	67	38	10	2	-
Korean tasavalta - Republiken Korea - Republic of Korea	35	8	16	5	5	1	-	-
Malesia - Malaysia	41	7	11	12	10	1	-	-
Singapore	28	5	15	6	2	-	-	-
Sri Lanka	28	2	4	8	13	1	-	-
Thaimaa - Thailand	1301	118	466	401	234	68	12	2
Vietnam - Viet Nam	133	32	49	30	13	7	2	-
Muu Aasia - Övriga Asien - Rest of Asia	98	20	29	28	15	3	3	-
Oseania - Oseanien - Oceania	131	26	53	37	10	3	1	1
Australia - Australien	117	22	46	35	9	3	1	1
Muu Oseania - Övriga Oseanien - Rest of Oceania	14	4	7	2	1	-	-	-
Tuntematon - Okänt - Unknown	994	40	266	172	131	154	156	75
Avioparit ja rekisteröidyt parit - Äkta makar samt registrerat par - Married couples and registered couples								
Yhteensä - Total - Total	17205	1476	5064	4692	3487	1471	769	246
Eurooppa - Europa - Europe	12765	1127	3627	3468	2741	1148	517	137
Ruotsi - Sverige - Sweden	3837	664	1721	782	395	200	64	11
Norja - Norge - Norway	142	10	24	30	30	20	18	10
Tanska - Danmark - Denmark	91	6	18	21	24	7	9	6
Islanti - Island - Iceland	9	1	3	5	-	-	-	-
Alankomaat - Nederländerna - Netherlands	42	6	10	14	4	4	4	-
Belgia - Belgien - Belgium	24	3	4	6	6	2	3	-
Britannia - Storbritannien - United Kingdom	217	11	59	67	41	27	8	4
Bulgaria - Bulgarien - Bulgaria	66	6	14	20	18	5	3	-
Espanja - Spanien - Spain	64	5	25	25	6	2	1	-
Irlanti - Irland - Ireland	15	-	4	6	4	1	-	-
Italia - Italien - Italy	60	3	29	17	6	3	2	-
Itävalta - Österrike - Austria	42	9	3	14	7	8	1	-
Ent. Jugoslavia - F.d. Jugoslavien - Former Yugoslavia	39	5	18	11	4	1	-	-
Kreikka - Grekland - Greece	14	3	6	4	1	-	-	-
Latvia - Liettland - Latvia	67	4	24	26	12	1	-	-
Liettua - Litauen - Lithuania	40	5	15	8	9	2	1	-
Portugali - Portugal	13	2	3	3	3	2	-	-
Puola - Polen - Poland	242	21	35	69	73	28	14	2
Ranska - Frankrike - France	104	10	39	27	20	7	1	-
Romania - Rumänien - Romania	46	5	16	10	10	5	-	-
Saksa - Tyskland - Germany	389	26	110	91	68	61	26	7
Sveitsi - Schweiz - Switzerland	68	2	18	19	15	8	5	1
Tsekkoslovakia - Tjeckoslovakien - Czechoslovakia	56	4	13	13	12	8	6	-
Turkki - Turkiet - Turkey*	35	4	20	10	-	-	1	-
Ukraina - Ukraine	57	3	23	16	6	6	2	1
Unkari - Ungern - Hungary	112	2	37	28	27	15	3	-
Valiko-Venäjä - Vitryssland - Belarus	14	-	3	9	2	-	-	-
Venäjä - Ryssland - Russia	375	29	84	117	102	33	10	-
Ent. Neuvostoliitto - F.d. Sovjetunionen - Former USSR	5469	200	970	1687	1598	622	304	88
Viro - Estland - Estonia	957	66	255	294	237	68	30	7
Muu Eurooppa - Övriga Europa - Rest of Europe	59	12	24	19	1	2	1	-
Afrikka - Afrika - Africa	238	23	79	83	44	5	4	-
Etelä-Afrikka - Sydafrika - South Africa	25	-	7	11	6	-	1	-
Etiopia - Etiopien - Ethiopia	28	4	9	8	7	-	-	-

* Turkki ja Kypros laskettu Eurooppaan. - Turkiet och Cypern summerad i Europa. - Turkey and Cyprus counted to Europe.

20A Suomessa syntyneiden miesten ulkomailla syntyneiden vaimojen syntymämaat 31.12.2003

(jatk.)

Kvinnor som är gifta eller sammanbor med män som är födda i Finland efter kvinnornas födelseland 31.12.2003

(forts.)

Country of birth of foreign-born wives of men born in Finland on December 31, 2003

(cont.)

Vaimon syntymämaa Hustruns födelseland Country of birth of wife	Yhteensä Totalt Total	Miehen ikä - Mannens ålder - Age of man						
		-29	30-39	40-49	50-59	60-69	70-79	80-
Kenia - Kenya	31	3	12	13	3	-	-	-
Marokko - Marocko - Morocco	31	2	10	11	6	2	-	-
Sambia	10	1	3	4	2	-	-	-
Somalia	4	-	-	2	2	-	-	-
Tansania - Tanzania	17	2	5	5	4	1	-	-
Muu Afrikka - Övriga Afrika - Rest of Africa	92	11	33	29	14	2	3	-
Amerikka - Amerika - America	1026	123	343	268	143	44	72	33
Kanada - Canada	198	27	44	48	22	12	39	6
USA	357	41	118	98	39	13	22	26
Argentiina - Argentina	22	2	5	4	9	-	2	-
Brasilia - Brasilien - Brazil	114	14	50	23	17	6	4	-
Chile	44	2	19	13	7	1	1	1
Kolumbia - Colombia	26	4	7	11	2	2	-	-
Kuuba - Cuba	32	2	4	12	13	1	-	-
Meksiko - Mexico	44	7	19	12	4	2	-	-
Nicaragua	11	-	5	3	3	-	-	-
Peru	65	10	28	14	8	4	1	-
Venetsuela	19	3	8	4	2	2	-	-
Muu Amerikka - Övriga Amerika - Rest of America	94	11	36	26	17	1	3	-
Aasia - Asien - Asia	2290	183	806	707	443	125	23	3
Filippiinit - Filippinerna - Philippines	354	10	102	122	86	31	3	-
Indonesia	55	3	21	20	8	2	1	-
Intia - Indien - India	36	6	12	8	7	1	1	1
Irak - Iraq	12	1	4	3	4	-	-	-
Iran - Islamic Republic of Iran	15	1	7	4	2	-	1	-
Israel	36	3	18	9	5	1	-	-
Japani - Japan	149	20	61	45	20	3	-	-
Kiina - Kina - China	252	37	106	61	36	10	2	-
Korean tasavalta - Republiken Korea - Republic of Korea	27	6	10	5	5	1	-	-
Malesia - Malaysia	31	5	5	10	10	1	-	-
Singapore	21	1	12	6	2	-	-	-
Sri Lanka	24	-	2	8	13	1	-	-
Thaimaa - Thailand	1111	71	387	355	221	64	11	2
Vietnam - Viet Nam	86	8	35	25	10	7	1	-
Muu Aasia - Övriga Asien - Rest of Asia	81	11	24	26	14	3	3	-
Oseania - Oseanien - Oceania	82	8	34	29	7	2	1	1
Australia - Australien	73	6	29	27	7	2	1	1
Muu Oseania - Övriga Oseanien - Rest of Oceania	9	2	5	2	-	-	-	-
Tuntematon - Okänt - Unknown	804	12	175	137	109	147	152	72
Avoparit - Sambor - Cohabiting couples								
Yhteensä - Total - Total	6134	2644	2077	859	402	120	27	5
Eurooppa - Europa - Europe	5095	2278	1672	692	332	100	21	-
Ruotsi - Sverige - Sweden	2989	1525	1049	303	78	30	4	-
Norja - Norge - Norway	62	28	16	9	4	4	1	-
Tanska - Danmark - Denmark	29	11	9	7	2	-	-	-
Islanti - Island - Iceland	13	6	3	3	1	-	-	-
Alankomaat - Nederländerna - Netherlands	20	8	8	4	-	-	-	-
Belgia - Belgien - Belgium	5	3	1	1	-	-	-	-
Britannia - Storbritannien - United Kingdom	84	35	30	13	5	-	1	-
Bulgaria - Bulgarien - Bulgaria	12	2	4	3	2	1	-	-
Espanja - Spanien - Spain	58	33	19	5	1	-	-	-
Irlanti - Irland - Ireland	12	7	5	-	-	-	-	-
Italia - Italien - Italy	37	22	11	3	1	-	-	-
Itävalta - Österrike - Austria	20	12	4	3	1	-	-	-
Ent. Jugoslavia - F.d. Jugoslavien - Former Yugoslavia	21	8	8	3	2	-	-	-
Kreikka - Grekland - Greece	7	5	2	-	-	-	-	-

* Turkki ja Kypros laskettu Eurooppaan. - Turkiet och Cypern summerad i Europa. - Turkey and Cyprus counted to Europe.

20A Suomessa syntyneiden miesten ulkomailta syntyneiden vaimojen syntymämaat 31.12.2003

(jatk.)

Kvinnor som är gifta eller sammanbor med män som är födda i Finland efter kvinnornas födelseland 31.12.2003

(forts.)

Country of birth of foreign-born wives of men born in Finland on December 31, 2003

(cont.)

Vaimon syntymämaa Hustruns födelseland Country of birth of wife	Yhteensä Totalt Total	Miehen ikä - Mannens ålder - Age of man						
		-29	30-39	40-49	50-59	60-69	70-79	80-
Latvia - Lettland - Latvia	11	3	3	3	1	1	-	-
Liettua - Litauen - Lithuania	8	1	6	-	1	-	-	-
Portugali - Portugal	5	2	1	1	-	1	-	-
Puola - Polen - Poland	55	16	15	8	14	2	-	-
Ranska - Frankrike - France	69	34	20	11	4	-	-	-
Romania - Rumänien - Romania	13	5	7	-	-	1	-	-
Saksa - Tyskland - Germany	177	88	56	21	9	2	1	-
Sveitsi - Schweiz - Switzerland	25	16	5	2	2	-	-	-
Tšekkoslovakia - Tjeckoslovakien - Czechoslovakia	13	2	6	-	1	4	-	-
Turkki - Turkiet - Turkey*	14	7	5	1	1	-	-	-
Ukraina - Ukraine	3	1	1	-	1	-	-	-
Unkari - Ungern - Hungary	25	11	10	1	1	1	1	-
Valko-Venäjä - Vitryssland - Belarus	2	-	1	1	-	-	-	-
Venäjä - Ryssland - Russia	29	13	6	6	4	-	-	-
Ent. Neuvostoliitto - F.d. Sovjetunionen - Former USSR	908	251	248	194	157	46	12	-
Viro - Estland - Estonia	362	120	110	85	39	7	1	-
Muu Eurooppa - Övriga Europa - Rest of Europe	7	3	3	1	-	-	-	-
Afrikka - Afrika - Africa	90	38	32	11	8	1	-	-
Etelä-Afrikka - Sydafrika - South Africa	13	4	4	4	1	-	-	-
Etiopia - Etiopien - Ethiopia	13	7	5	1	-	-	-	-
Kenia - Kenya	12	5	6	-	1	-	-	-
Marokko - Marocko - Morocco	3	1	1	1	-	-	-	-
Sambia	6	2	3	1	-	-	-	-
Somalia	12	7	3	-	2	-	-	-
Tansania - Tanzania	7	3	1	1	2	-	-	-
Muu Afrikka - Övriga Afrika - Rest of Africa	24	9	9	3	2	1	-	-
Amerikka - Amerika - America	225	93	80	33	14	3	-	2
Kanada - Canada	51	28	13	5	2	2	-	1
USA	71	33	23	8	6	-	-	1
Argentiina - Argentina	8	3	5	-	-	-	-	-
Brasilia - Brasilien - Brazil	21	5	12	4	-	-	-	-
Chile	12	2	6	4	-	-	-	-
Kolumbia - Colombia	12	6	4	2	-	-	-	-
Kuuba - Cuba	2	1	-	1	-	-	-	-
Meksiko - Mexico	10	2	4	3	-	1	-	-
Nicaragua	5	2	3	-	-	-	-	-
Peru	14	5	3	4	2	-	-	-
Venetsuela	4	-	3	-	1	-	-	-
Muu Amerikka - Övriga Amerika - Rest of America	15	6	4	2	3	-	-	-
Aasia - Asien - Asia	485	189	183	80	23	8	2	-
Filippiinit - Filippiinerna - Philippines	53	13	20	16	1	3	-	-
Indonesia	6	4	1	-	1	-	-	-
Intia - Indien - India	15	10	4	1	-	-	-	-
Irak - Iraq	4	2	2	-	-	-	-	-
Iran - Islamic Republic of Iran	18	13	3	-	1	1	-	-
Israel	11	6	5	-	-	-	-	-
Japani - Japan	44	24	17	2	1	-	-	-
Kiina - Kina - China	51	27	16	6	2	-	-	-
Korean tasavalta - Republiken Korea - Republic of Korea	8	2	6	-	-	-	-	-
Malesia - Malaysia	10	2	6	2	-	-	-	-
Singapore	7	4	3	-	-	-	-	-
Sri Lanka	4	2	2	-	-	-	-	-
Thalmaa - Thailand	190	47	79	46	13	4	1	-
Vietnam - Viet Nam	47	24	14	5	3	-	1	-
Muu Aasia - Övriga Asien - Rest of Asia	17	9	5	2	1	-	-	-
Oseania - Oseanien - Oceania	49	18	19	8	3	1	-	-
Australia - Australien	44	16	17	8	2	1	-	-
Muu Oseania - Övriga Oseanien - Rest of Oceania	5	2	2	-	1	-	-	-
Tuntematon - Okänt - Unknown	190	28	91	35	22	7	4	3

* Turkki ja Kypros laskettu Eurooppaan. - Turkiet och Cypern summerad i Europa. - Turkey and Cyprus counted to Europe.

20B. Suomessa syntyneiden naisten ulkomailta syntyneiden miesten syntymämaat 31.12.2003

Män som är gifta eller sammanbor med kvinnor som är födda i Finland efter männens födelseland 31.12.2003

Country of birth of foreign-born husbands of women born in Finland on December 31, 2003

Miehen syntymämaa Männens födelseland Country of birth of man	Yhteensä Totalt Total	Vaimon ikä - Hustruns age - Age of woman						
		-29	30-39	40-49	50-59	60-69	70-79	80-

Avio-ja avoparit sekä rekisteröidyt parisuhteet - Äkta makar och sambor, samt registrerat par -

Married couples, cohabiting couples and registered couples

Yhteensä - Totalt - Total	20561	6384	6137	3829	2496	1088	465	162
Eurooppa - Europa - Europe	14750	4969	4269	2544	1804	774	299	91
Ruotsi - Sverige - Sweden	6340	2919	1935	807	483	138	40	18
Norja - Norge - Norway	211	49	56	44	38	15	6	3
Tanska - Danmark - Denmark	211	44	56	45	37	15	11	3
Islanti - Island - Iceland	34	15	11	4	2	2	-	-
Alankomaat - Nederländerna - Netherlands	390	76	124	118	45	18	8	1
Albania	32	23	7	2	-	-	-	-
Belgia - Belgien - Belgium	73	27	23	10	8	4	-	1
Britannia - Storbritannien - United Kingdom	1293	312	430	288	186	58	13	6
Bulgaria - Bulgarien - Bulgaria	118	20	27	43	23	5	-	-
Espanja - Spanien - Spain	283	81	72	49	56	23	2	-
Irlanti - Irland - Ireland	131	54	44	23	8	2	-	-
Italia - Italien - Italy	415	77	149	103	52	27	6	1
Itävalta - Österrike - Austria	122	29	24	16	31	20	2	-
Ent. Jugoslavia - F.d. Jugoslavien - Former Yugoslavia	219	59	87	37	31	4	1	-
Jugoslavian Ltv. - Jugoslavien Förb. Repub. - Federal Republic of Yugoslavia	18	11	6	1	-	-	-	-
Kreikka - Grekland - Greece	245	35	77	85	30	15	3	-
Kypros - Cypem - Cyprus *	30	3	9	11	6	1	-	-
Portugali - Portugal	68	22	21	16	7	2	-	-
Puola - Polen - Poland	222	35	47	51	72	14	3	-
Ranska - Frankrike - France	334	105	120	58	37	11	1	2
Romania - Rumänien - Romania	103	16	33	27	17	7	3	-
Saksa - Tyskland - Germany	1249	239	303	252	303	113	35	4
Sveitsi - Schweiz - Switzerland	164	37	40	34	34	10	8	1
Tsekkoslovakia - Tjeckoslovakien - Czechoslovakia	49	9	11	10	12	3	4	-
Turkki - Turkiet - Turkey *	793	219	305	183	71	12	3	-
Unkari - Ungern - Hungary	131	26	35	21	24	17	5	3
Venäjä - Ryssland - Russia	20	7	5	3	1	2	2	-
Ent. Neuvostoliitto - F.d. Sovjetunionen - Former USSR	1149	278	143	158	167	223	136	44
Viro - Estland - Estonia	243	123	52	38	16	6	6	2
Muu Eurooppa - Övriga Europa - Rest of Europe	60	19	17	7	7	7	1	2
Afrikka - Afrika - Africa	1739	460	654	425	161	33	6	-
Algeria - Algeriet - Algeria	161	26	61	57	13	3	1	-
Egypti - Egypten - Egypt	201	27	73	59	33	9	-	-
Etelä Afrikka - Sydafrika - South Africa	74	36	17	12	5	3	1	-
Etopia - Etiopien - Ethiopia	55	14	14	15	11	1	-	-
Gambia	83	18	37	21	6	1	-	-
Ghana	87	26	36	19	5	-	1	-
Kamerun - Cameroon	19	8	4	7	-	-	-	-
Kenia - Kenya	43	21	11	9	2	-	-	-
Kongon demokraattinen tasavalta - Demokratiska republiken Kongo - The Democratic Republic of the Congo	37	13	15	8	1	-	-	-
Marokko - Marocko - Morocco	404	91	174	100	33	5	1	-
Nigeria	133	31	53	34	12	2	1	-
Senegal	26	5	10	8	1	2	-	-
Sierra Leone	18	7	5	5	1	-	-	-
Somalia	68	45	13	5	4	1	-	-
Tansania - Tanzania	50	20	15	10	5	-	-	-
Tunisia - Tunisien - Tunisia	139	35	57	30	16	1	-	-
Muu Afrikka - Övriga Afrika - Rest of Africa	141	37	59	26	13	5	1	-
Amerikka - Amerika - America	1455	355	456	323	157	72	63	29
Kanada - Canada	304	78	79	69	24	24	28	2
USA	701	148	209	166	82	38	31	27
Argentiina - Argentina	38	8	13	11	4	-	2	-

* Turkki ja Kypros laskettu Eurooppaan. - Turkiet och Cypem summerad i Europa. - Turkey and Cyprus counted to Europe.

20B. Suomessa syntyneiden naisten ulkomailla syntyneiden miesten syntymämaat 31.12.2003

(jatk.)

Män som är gifta eller sammanbor med kvinnor som är födda i Finland efter männens födelseland 31.12.2003

(forts.)

Country of birth of foreign-born husbands of women born in Finland on December 31, 2003

(cont.)

Miehen syntymämaa Männens födelseland Country of birth of man	Yhteensä Totalt Total	Vaimon ikä - Hustruns ålder - Age of woman						
		-29	30-39	40-49	50-59	60-69	70-79	80-
Brasilia - Brasilien - Brazil	53	16	20	8	8	-	1	-
Chile	58	8	23	14	11	2	-	-
Dominikaaninen tasavalta - Dominikanska repub. Dominican Republic	16	7	7	1	-	1	-	-
Ecuador	16	6	5	2	3	-	-	-
Kolumbia - Colombia	35	9	12	6	6	2	-	-
Kuuba - Cuba	43	11	20	5	7	-	-	-
Meksiko - Mexico	44	16	20	8	-	-	-	-
Peru	50	21	17	8	4	-	-	-
Venezuela	16	6	5	2	2	1	-	-
Muu Amerikka - Övriga Amerika - Rest of America	81	21	26	23	6	4	1	-
Aasia - Asien - Asia	1412	388	459	340	177	40	6	2
Bangladesh	93	40	36	10	5	2	-	-
Filippiinit - Filippinerna - Philippines	37	10	15	9	2	1	-	-
Indonesia	21	4	8	4	3	2	-	-
Intia - Indien - India	161	30	48	43	30	10	-	-
Irak - Iraq	103	43	25	20	10	5	-	-
Iran - Islamic Republic of Iran	190	42	65	56	24	2	1	-
Israel	188	41	77	58	7	3	2	-
Japani - Japan	115	17	13	34	44	6	1	-
Jordania - Jordanien - Jordan	38	6	14	10	7	1	-	-
Kiina - Kina - China	56	20	24	5	3	-	2	2
Libanon - Lebanon	86	18	38	17	12	1	-	-
Malesia - Malaysia	22	6	8	8	-	-	-	-
Nepal	16	11	4	1	-	-	-	-
Pakistan	75	12	20	27	13	3	-	-
Sri Lanka	39	10	13	8	7	1	-	-
Syyria - Syrien - Syrian Arab Republic	44	13	15	12	4	-	-	-
Thaimaa - Thailand	26	15	7	3	1	-	-	-
Vietnam - Viet Nam	44	32	10	1	1	-	-	-
Muu Aasia - Övriga Asien - Rest of Asia	58	18	19	14	4	3	-	-
Oseania - Oseanien - Oceania	216	79	72	41	18	4	2	-
Australia - Australien	175	68	58	32	12	3	2	-
Uusi - Seelanti - Nya Zeeland - New Zealand	36	9	12	8	6	1	-	-
Muu Oseania - Övriga Oseanien - Rest of Oceania	5	2	2	1	-	-	-	-
Tuntematon - Okänt - Unknown	989	133	227	156	179	165	89	40
<u>Avioparit ja rekisteröidyt parit - Äkta makar samt registrerat par - Married couples and registered couples</u>								
Yhteensä - Totalt - Total	13552	2445	4309	3102	2132	981	432	151
Eurooppa - Europa - Europe	9113	1659	2853	2023	1524	697	273	84
Ruotsi - Sverige - Sweden	3378	933	1263	621	400	114	31	16
Norja - Norge - Norway	133	11	38	34	29	14	6	1
Tanska - Danmark - Denmark	127	11	31	33	26	14	9	3
Islanti - Island - Iceland	20	5	7	4	2	2	-	-
Alankomaat - Nederländerna - Netherlands	259	22	78	99	36	15	8	1
Albania	24	16	6	2	-	-	-	-
Belgia - Belgien - Belgium	51	14	19	7	6	4	-	1
Britannia - Storbritannien - United Kingdom	827	91	278	221	165	54	13	5
Bulgaria - Bulgarien - Bulgaria	96	13	22	36	20	5	-	-
Espanja - Spanien - Spain	152	12	42	34	44	19	1	-
Irlanti - Irland - Ireland	57	4	30	17	5	1	-	-
Italia - Italien - Italy	269	20	89	87	43	23	6	1
Itävalta - Österrike - Austria	90	11	15	15	30	17	2	-
Ent. Jugoslavia - F.d. Jugoslavien - Former Yugoslavia	135	28	52	26	25	4	-	-
Jugoslavian Ltv. - Jugoslavien Förb. Repub. - Federal Republic of Yugoslavia	13	6	6	1	-	-	-	-
Kreikka - Grekland - Greece	186	14	57	74	24	14	3	-
Kypros - Cypern - Cyprus *	27	2	8	11	5	1	-	-
Portugall - Portugal	38	8	12	10	7	1	-	-
Puola - Polen - Poland	173	15	38	40	64	14	2	-

* Turkki ja Kypros laskettu Eurooppaan. - Turkiet och Cypern summerad i Europa. - Turkey and Cyprus counted to Europe.

20B. Suomessa syntyneiden naisten ulkomailla syntyneiden miesten syntymämaat 31.12.2003

(jatk.)

Män som är gifta eller sammanbor med kvinnor som är födda i Finland efter männens födelseland 31.12.2003

(forts.)

Country of birth of foreign-born husbands of women born in Finland on December 31, 2003

(cont.)

Miehen syntymämaa Männens födelseland Country of birth of man	Yhteensä Totalt Total	Vaimon ikä - Hustruns ålder - Age of woman						
		-29	30-39	40-49	50-59	60-69	70-79	80-
Ranska - Frankrike - France	206	33	78	48	34	10	1	2
Romania - Rumänien - Romania	85	11	26	25	13	7	3	-
Saksa - Tyskland - Germany	891	66	205	206	270	106	34	4
Sveitsi - Schweiz - Switzerland	120	14	28	30	29	10	8	1
Tšekkoslovakia - Tjeckoslovakien - Czechoslovakia	42	5	10	9	11	3	4	-
Turkki - Turkiet - Turkey *	631	157	246	153	62	10	3	-
Unkari - Ungern - Hungary	89	6	25	19	19	13	4	3
Venäjä - Ryssland - Russia	15	4	3	3	1	2	2	-
Ent. Neuvostoliitto - F.d. Sovjetunionen - Former USSR	830	85	102	129	136	208	128	42
Viro - Estland - Estonia	102	31	25	23	12	5	4	2
Muu Eurooppa - Övriga Europa - Rest of Europe	47	11	14	6	6	7	1	2
Afriikka - Afrika - Africa	1361	306	532	349	137	31	6	-
Algeria - Algeriet - Algeria	144	21	55	52	12	3	1	-
Egypti - Egypten - Egypt	174	22	62	53	29	8	-	-
Etelä Afrikka - Sydafrika - South Africa	52	21	15	7	5	3	1	-
Etiopia - Etiopien - Ethiopia	39	6	12	11	9	1	-	-
Gambia	63	12	27	17	6	1	-	-
Ghana	66	18	27	16	4	-	1	-
Kamerun - Cameroon	15	6	3	6	-	-	-	-
Kenia - Kenya	33	13	9	9	2	-	-	-
Kongon demokraattinen tasavalta - Demokratiska republiken Kongo - The Democratic Republic of the Congo	26	7	13	5	1	-	-	-
Marokko - Marocko - Morocco	332	72	149	80	26	4	1	-
Nigeria	103	22	41	26	11	2	1	-
Senegal	26	5	10	8	1	2	-	-
Sierra Leone	12	4	4	3	1	-	-	-
Somalia	28	15	6	4	2	1	-	-
Tansania - Tanzania	39	14	13	7	5	-	-	-
Tunisia - Tunisien - Tunisia	106	25	45	21	14	1	-	-
Muu Afrikka - Övriga Afrika - Rest of Africa	103	23	41	24	9	5	1	-
Amerikka - Amerika - America	1128	202	362	282	133	64	59	26
Kanada - Canada	231	38	66	58	20	22	25	2
USA	566	84	172	145	76	35	30	24
Argentiina - Argentina	28	2	9	11	4	-	2	-
Brasilia - Brasilien - Brazil	34	8	12	7	6	-	1	-
Chile	41	4	18	13	6	-	-	-
Dominikaaninen tasavalta - Dominikanska repub. Dominican Republic	13	5	7	-	-	1	-	-
Ecuador	12	4	4	2	2	-	-	-
Kolumbia - Colombia	25	5	8	6	4	2	-	-
Kuuba - Cuba	28	9	11	2	6	-	-	-
Meksiko - Mexico	29	6	15	8	-	-	-	-
Peru	41	17	13	8	3	-	-	-
Venezuela	14	5	5	2	1	1	-	-
Muu Amerikka - Övriga Amerika - Rest of America	66	15	22	20	5	3	1	-
Aasia - Asien - Asia	1048	194	361	290	161	34	6	2
Bangladesh	84	34	33	10	5	2	-	-
Filippiinit - Filippinerna - Philippines	30	6	14	8	1	1	-	-
Indonesia	19	2	8	4	3	2	-	-
Intia - Indien - India	118	13	36	34	25	10	-	-
Irak - Iraq	52	11	15	13	9	4	-	-
Iran - Islamic Republic of Iran	124	16	38	46	21	2	1	-
Israel	161	30	66	53	7	3	2	-
Japani - Japan	91	5	10	31	41	3	1	-
Jordania - Jordanien - Jordan	34	5	11	10	7	1	-	-
Kiina - Kina - China	38	6	20	5	3	-	2	2
Libanon - Lebanon	72	13	34	13	11	1	-	-
Malesia - Malaysia	20	6	7	7	-	-	-	-
Nepal	12	7	4	1	-	-	-	-
Pakistan	62	7	17	24	12	2	-	-

* Turkki ja Kypros laskettu Eurooppaan. - Turkiet och Cypern summerad i Europa. - Turkey and Cyprus counted to Europe.

20B. Suomessa syntyneiden naisten ulkomailla syntyneiden miesten syntymämaat 31.12.2003

(jatk.)

Män som är gifta eller sammanbor med kvinnor som är födda i Finland efter männens födelseland 31.12.2003

(forts.)

Country of birth of foreign-born husbands of women born in Finland on December 31, 2003

(cont.)

Miehen syntymämaa Männens födelseland Country of birth of man	Yhteensä Totalt Total	Vaimon ikä - Hustruns ålder - Age of woman						
		-29	30-39	40-49	50-59	60-69	70-79	80-
Sri Lanka	27	4	9	6	7	1	-	-
Syyria - Syrien - <i>Syrian Arab Republic</i>	35	8	12	11	4	-	-	-
Thaimaa - <i>Thailand</i>	14	6	5	2	1	-	-	-
Vietnam - <i>Viet Nam</i>	10	3	5	1	1	-	-	-
Muu Aasia - Övriga Asien - <i>Rest of Asia</i>	45	12	17	11	3	2	-	-
Oseania - Oseanien - <i>Oceania</i>	141	38	48	34	17	2	2	-
Australia - <i>Australien</i>	111	29	40	27	12	1	2	-
Uusi-Seelanti - Nya Zeeland - <i>New Zealand</i>	25	7	6	6	5	1	-	-
Muu Oseania - Övriga Oseanien - <i>Rest of Oceania</i>	5	2	2	1	-	-	-	-
Tuntematon - Okänt - <i>Unknown</i>	761	46	153	124	160	153	86	39
Avoparit - Sambor - Cohabiting couples								
Yhteensä - Totalt - Total	7009	3939	1828	727	364	107	33	11
Eurooppa - Europa - Europe	5637	3310	1416	521	280	77	26	7
Ruotsi - Sverige - <i>Sweden</i>	2962	1986	672	186	83	24	9	2
Norja - Norge - <i>Norway</i>	78	38	18	10	9	1	-	2
Tanska - Danmark - <i>Denmark</i>	84	33	25	12	11	1	2	-
Islanti - Island - <i>Iceland</i>	14	10	4	-	-	-	-	-
Alankomaat - Nederländerna - <i>Netherlands</i>	131	54	46	19	9	3	-	-
Albania	8	7	1	-	-	-	-	-
Belgia - Belgien - <i>Belgium</i>	22	13	4	3	2	-	-	-
Britannia - Storbritannien - <i>United Kingdom</i>	466	221	152	67	21	4	-	1
Bulgaria - Bulgarien - <i>Bulgaria</i>	22	7	5	7	3	-	-	-
Espanja - Spanien - <i>Spain</i>	131	69	30	15	12	4	1	-
Irlanti - Irland - <i>Ireland</i>	74	50	14	6	3	1	-	-
Italia - Italien - <i>Italy</i>	146	57	60	16	9	4	-	-
Itävalta - Österrike - <i>Austria</i>	32	18	9	1	1	3	-	-
Ent. Jugoslavia - F.d. Jugoslavien - <i>Former Yugoslavia</i>	84	31	35	11	6	-	1	-
Jugoslavian Ltv. - Jugoslavien Förb. Repub. - <i>Federal Republic of Yugoslavia</i>	5	5	-	-	-	-	-	-
Kreikka - Grekland - <i>Greece</i>	59	21	20	11	6	1	-	-
Kypros - Cypern - <i>Cyprus</i> *	3	1	1	-	1	-	-	-
Portugali - <i>Portugal</i>	30	14	9	6	-	1	-	-
Puola - Polen - <i>Poland</i>	49	20	9	11	8	-	1	-
Ranska - Frankrike - <i>France</i>	128	72	42	10	3	1	-	-
Romania - Rumänien - <i>Romania</i>	18	5	7	2	4	-	-	-
Saksa - Tyskland - <i>Germany</i>	358	173	98	46	33	7	1	-
Sveitsi - Schweiz - <i>Switzerland</i>	44	23	12	4	5	-	-	-
Tsekkoslovakia - Tjeckoslovakien - <i>Czechoslovakia</i>	7	4	1	1	1	-	-	-
Turkki - Turkiet - <i>Turkey</i> *	162	62	59	30	9	2	-	-
Unkari - Ungern - <i>Hungary</i>	42	20	10	2	5	4	1	-
Venäjä - Ryssland - <i>Russia</i>	5	3	2	-	-	-	-	-
Ent. Neuvostoliitto - F.d. Sovjetunionen - <i>Former USSR</i>	319	193	41	29	31	15	8	2
Viro - Estland - <i>Estonia</i>	141	92	27	15	4	1	2	-
Muu Eurooppa - Övriga Europa - <i>Rest of Europe</i>	13	8	3	1	1	-	-	-
Afrikka - Afrika - <i>Africa</i>	378	154	122	76	24	2	-	-
Algeria - Algeriet - <i>Algeria</i>	17	5	6	5	1	-	-	-
Egypti - Egypten - <i>Egypt</i>	27	5	11	6	4	1	-	-
Etelä Afrikka - Sydafrika - <i>South Africa</i>	22	15	2	5	-	-	-	-
Etiopia - Etiopien - <i>Ethiopia</i>	16	8	2	4	2	-	-	-
Gambia	20	6	10	4	-	-	-	-
Ghana	21	8	9	3	1	-	-	-
Kamerun - <i>Cameroon</i>	4	2	1	1	-	-	-	-
Kenia - <i>Kenya</i>	10	8	2	-	-	-	-	-

* Turkki ja Kypros laskettu Eurooppaan. - Turkiet och Cypern summerad i Europa. - *Turkey and Cyprus counted to Europe.*

20B. Suomessa syntyneiden naisten ulkomailla syntyneiden miesten syntymämaat 31.12.2003

(jatk.)

Män som är gifta eller sammanbor med kvinnor som är födda i Finland efter männens födelseland 31.12.2003

(forts.)

Country of birth of foreign-born husbands of women born in Finland on December 31, 2003

(cont.)

Miehen syntymämaa Männens födelseland Country of birth of man	Yhteensä Totalt Total	Valmon ikä - Hustruns ålder - Age of woman						
		-29	30-39	40-49	50-59	60-69	70-79	80-
Kongon demokraattinen tasavalta - Demokratiska republiken Kongo - <i>The Democratic Republic of the Congo</i>	11	6	2	3	-	-	-	-
Marokko - Marocko - Morocco	72	19	25	20	7	1	-	-
Nigeria	30	9	12	8	1	-	-	-
Senegal	-	-	-	-	-	-	-	-
Sierra Leone	6	3	1	2	-	-	-	-
Somalia	40	30	7	1	2	-	-	-
Tansania - Tanzania	11	6	2	3	-	-	-	-
Tunisia - Tunisien - Tunisia	33	10	12	9	2	-	-	-
Muu Afrikka - Övriga Afrika - Rest of Africa	38	14	18	2	4	-	-	-
Amerikka - Amerika - America	327	153	94	41	24	8	4	3
Kanada - Canada	73	40	13	11	4	2	3	-
USA	135	64	37	21	6	3	1	3
Argentiina - Argentina	10	6	4	-	-	-	-	-
Brasilia - Brasilien - Brazil	19	8	8	1	2	-	-	-
Chile	17	4	5	1	5	2	-	-
Dominikaaninen tasavalta - Dominikanska repub. <i>Dominican Republic</i>	3	2	-	1	-	-	-	-
Ecuador	4	2	1	-	1	-	-	-
Kolumbia - Colombia	10	4	4	-	2	-	-	-
Kuuba - Cuba	15	2	9	3	1	-	-	-
Meksiko - Mexico	15	10	5	-	-	-	-	-
Peru	9	4	4	-	1	-	-	-
Venezuela	2	1	-	-	1	-	-	-
Muu Amerikka - Övriga Amerika - Rest of America	15	6	4	3	1	1	-	-
Aasia - Asien - Asia	364	194	98	50	16	6	-	-
Bangladesh	9	6	3	-	-	-	-	-
Filippiinit - Filippinerna - Philippines	7	4	1	1	1	-	-	-
Indonesia	2	2	-	-	-	-	-	-
Intia - Indien - India	43	17	12	9	5	-	-	-
Irak - Iraq	51	32	10	7	1	1	-	-
Iran - Islamic Republic of Iran	66	26	27	10	3	-	-	-
Israel	27	11	11	5	-	-	-	-
Japani - Japan	24	12	3	3	3	3	-	-
Jordania - Jordanien - Jordan	4	1	3	-	-	-	-	-
Kiina - Kina - China	18	14	4	-	-	-	-	-
Libanon - Lebanon	14	5	4	4	1	-	-	-
Malesia - Malaysia	2	-	1	1	-	-	-	-
Nepal	4	4	-	-	-	-	-	-
Pakistan	13	5	3	3	1	1	-	-
Sri Lanka	12	6	4	2	-	-	-	-
Syyria - Syrien - Syrian Arab Republic	9	5	3	1	-	-	-	-
Thaimaa - Thailand	12	9	2	1	-	-	-	-
Vietnam - Viet Nam	34	29	5	-	-	-	-	-
Muu Aasia - Övriga Asien - Rest of Asia	13	6	2	3	1	1	-	-
Oseania - Oseanien - Oceania	75	41	24	7	1	2	-	-
Australia - Australien	64	39	18	5	-	2	-	-
Uusi-Seelanti - Nya Zeeland - New Zealand	11	2	6	2	1	-	-	-
Muu Oseania - Övriga Oseanien - Rest of Oceania	-	-	-	-	-	-	-	-
Tuntematon - Okänt - Unknown	228	87	74	32	19	12	3	1

* Turkki ja Kypros laskettu Eurooppaan. - Turkiet och Cypern summerad i Europa. - Turkey and Cyprus counted to Europe.

21. Perheet, joissa 0-79-vuotiaita lapsen asemassa olevia perhetyypin, lapsiluvun ja äidin iän mukaan 31.12.2003

(Isä ja lapsia -perheet isän iän mukaan)

Familjer där personer i åldern 0-79 år räknas som barn efter familjetyp, antal barn och moderns ålder 31.12.2003

(Far och barn -familjer efter faderns ålder)

Families with dependants aged 0-79 by type of family, number of children and age of mother on December 31, 2003

(Father and children families by age of father)

Perhetyyppi ja lapsiluku Familjetyp och barnantal Type of family and number of children	Äidin/Isän ikä - Moderns/faderns ålder - Age of mother/father								
	Yhteensä Totalt Total	-19	20-29	30-39	40-49	50-59	60-69	70-79	80-
Kaikki perheet joissa lapsia	778451	1784	79987	235702	270679	128430	28819	21061	11989
Alla familjer med barn - All families that have children									
1	363507	1672	45059	65970	102792	92818	25597	18911	10688
2	275751	106	26410	105819	109425	28201	2799	1857	1134
3	103364	6	6488	46712	43996	5444	336	237	145
4	24486	-	1412	11803	10050	1103	59	44	15
5-	11343	-	618	5398	4416	864	28	12	7
Aviopari ja lapsia 1) - Äkta makar med barn	483192	227	39809	149884	179151	88341	17332	7155	1293
Married couple with children									
1	188586	203	18636	30436	54979	61355	15307	6508	1162
2	187347	22	15146	71258	77556	20927	1750	575	113
3	78562	2	4390	34818	34705	4350	218	64	15
4	19048	-	1084	8921	8085	916	35	4	3
5-	9649	-	553	4451	3826	793	22	4	-
Avopari ja lapsia - Sambor med barn	109672	873	25717	44949	30197	7128	615	168	25
Cohabiting couple with children									
1	55010	813	16688	17189	14129	5447	565	158	21
2	39814	57	7531	19197	11546	1426	44	9	4
3	11624	3	1290	6579	3536	210	5	1	-
4	2515	-	175	1545	762	32	1	-	-
5-	709	-	33	439	224	13	-	-	-
Äiti ja lapsia - Mor med barn	156235	680	14054	37365	50636	24612	8229	11553	9106
Mother with children									
1	98425	654	9414	16239	26874	19487	7391	10271	8095
2	42291	25	3652	14279	17316	4309	734	1098	878
3	11904	1	803	5062	5044	646	85	147	116
4	2687	-	153	1289	1069	121	15	30	10
5-	928	-	32	496	333	49	4	7	7
Isä ja lapsia - Far med barn	29352	4	407	3504	10695	8349	2643	2185	1565
Father with children									
1	21486	2	321	2106	6810	6529	2334	1974	1410
2	6299	2	81	1085	3007	1539	271	175	139
3	1274	-	5	253	711	238	28	25	14
4	236	-	-	48	134	34	8	10	2
5-	57	-	-	12	33	9	2	1	-

22. Perheet perhetyypin ja lapsiluvun mukaan 31.12.2003

Familjer efter familjetyp och barnantal 31.12.2003

Families by type of family and number of children on December 31, 2003

Perhetyyppi Familjetyp Type of family	0-79-vuotiaiden kotona asuvien lapsen asemassa olevien määrä Ställning i familjen: hemmaboende barn i åldern 0-79 år Number of children aged 0-79 living at home						Suhteellinen jakauma Procentuell fördelning Relative proportion					Lapsia keskimäärin perhettä kohti Barn i medeltal per familj Number of children per family on average	
	Yhteensä Totalt Total	1	2	3	4	5-	Yhteensä Totalt Total	1	2	3	4		5-
Perheitä yhteensä	778451	363507	275751	103364	24486	11343	100,0	46,7	35,4	13,3	3,1	1,5	1,79
Familjer totalt - Families total													
Aviopari ja lapsia 1)	483192	188586	187347	78562	19048	9649	100,0	39,0	38,8	16,3	3,9	2,0	1,94
Äkta makar och barn - Married couple with children													
Avopari ja lapsia	109672	55010	39814	11624	2515	709	100,0	50,2	36,3	10,6	2,3	0,6	1,67
Sambor med barn - Cohabiting couple with children													
Äiti ja lapsia	156235	98425	42291	11904	2687	928	100,0	63,0	27,1	7,6	1,7	0,6	1,50
Mor med barn - Mother with children													
Isä ja lapsia	29352	21486	6299	1274	236	57	100,0	73,2	21,5	4,3	0,8	0,2	1,33
Far med barn - Father with children													

1) MI. rekisteröidyt parisuhteet joilla lapsia. - Inkl. registrerat par med barn. - Incl. registered couples with children

23. Perheet perhetyypin ja alle 25-vuotiaiden lasten määrän mukaan 31.12.2003

Familjer efter familjetyp och antalet barn under 25 år 31.12.2003

Families by type of family and number of children aged 24 or under on December 31, 2003

Perhetyyppi Familjetyp Type of family	0-24-vuotiaiden kotona asuvien lasten määrä Antalet hemmaboende barn i åldern 0-24 år Number of children aged 0-24 living at home						Suhteellinen jakauma Procentuell fördelning Relative proportion					Lapsia keskimäärin perhettä kohti Barn i medeltal per familj Number of children per family on average	
	Yhteensä						Yhteensä						
	Totalt Total	1	2	3	4	5-	Totalt Total	1	2	3	4		5-
Perheitä yhteensä Familjer totalt Families, total	695938	296193	263595	100962	24034	11154	100,0	43	38	15	3	2	1,85
Aviopari ja lapsia Äkta makar och barn Married couple with children	443237	158039	180066	76901	18729	9502	100,0	36	41	17	4	2	1,99
Rekisteröity parisuhde Registrerat partnerskap Registered partnership	51	31	14	5	1	-	100,0	61	27	10	2	-	1,53
Avopari ja lapsia Sambor med barn Cohabiting couple with children	107835	53648	39461	11525	2500	701	100,0	50	37	11	2	1	1,68
Äiti ja lapsia Mor med barn Mother with children	122813	69423	38550	11354	2589	897	100,0	57	31	9	2	1	1,59
Isä ja lapsia Far med barn Father with children	22002	15052	5504	1177	215	54	100,0	68	25	5	1	0	1,40

24. Perheet perhetyypin ja alle 18-vuotiaiden lasten määrän mukaan 31.12.2003

Familjer efter familjetyp och antalet barn under 18 år 31.12.2003

Families by type of family and number of children aged 17 or under on December 31, 2003

Perhetyyppi Familjetyp Type of family	0-17-vuotiaiden kotona asuvien lasten määrä Antalet hemmaboende barn i åldern 0-17 år Number of children aged 0-17 living at home						Suhteellinen jakauma Procentuell fördelning Relative proportion					Lapsia keskimäärin perhettä kohti Barn i medeltal per familj Number of children per family on average	
	Yhteensä						Yhteensä						
	Totalt Total	1	2	3	4	5-	Totalt Total	1	2	3	4		5-
Perheitä yhteensä Familjer totalt Families, total	595027	257352	226387	83113	19129	9046	100,0	43	38	14	3	2	1,83
Aviopari ja lapsia Äkta makar och barn Married couple with children	374940	136710	152918	62742	14851	7719	100,0	36	41	17	4	2	1,97
Rekisteröity parisuhde Registrerat partnerskap Registered partnership	47	28	13	6	-	-	100,0	60	28	13	-	-	1,53
Avopari ja lapsia Sambor med barn Cohabiting couple with children	101742	51395	37333	10349	2097	568	100,0	51	37	10	2	1	1,66
Äiti ja lapsia Mor med barn Mother with children	103446	59107	32370	9209	2037	723	100,0	57	31	9	2	1	1,58
Isä ja lapsia Far med barn Father with children	14852	10112	3753	807	144	36	100,0	68	25	5	1	0	1,40

25A. Lapsiperheet alle 18-vuotiaiden lasten määrän ja perhetyypin mukaan 31.12.2003

Barnfamiljer efter antalet barn under 18 år och familjetyp 31.12.2003

Families with children by number of children aged under 18 and family type on December 31, 2003

Alle 18-v lapsia Barn under 18 år Children under the age of 18	Yhteensä Totalt Total	Avioparit Äkta makar Married couples	Rekisteröidyt parisuhteet Registrerade partnerskap Registered partnerships	Avoparit Sambor Cohabiting couples	Yksinhuoltajaäidit Ensamförsörjaremor Single-parent mothers	Yksinhuoltajaisät Ensamförsörjarefar Single-parent fathers
Yhteensä Totalt - Total	595027	374940	47	101742	103446	14852
1	257352	136710	28	51395	59107	10112
2	226387	152918	13	37333	32370	3753
3	83113	62742	6	10349	9209	807
4	19129	14851	-	2097	2037	144
5	4922	3910	-	461	528	23
6	1775	1534	-	82	150	9
7	945	890	-	18	36	1
8	616	604	-	5	5	2
9	379	376	-	1	2	-
10	244	241	-	-	2	1
11	98	97	-	1	-	-
12	41	41	-	-	-	-
13	20	20	-	-	-	-
14	4	4	-	-	-	-
15	2	2	-	-	-	-

25B. Lapsiperheet kaikkien kotona asuvien lasten määrän ja perhetyypin mukaan 31.12.2003

Barnfamiljer efter antalet alla barn som bor hemma och familjetyp 31.12.2003

Families with children by total number of children living at home and family type on December 31, 2003

Lasten määrä Antal barn Number of children	Yhteensä Totalt Total	Avioparit Äkta makar Married couples	Rekisteröidyt parisuhteet Registrerade partnerskap Registered partnerships	Avoparit Sambor Cohabiting couples	Yksinhuoltajaäidit Ensamförsörjaremor Single-parent mothers	Yksinhuoltajaisät Ensamförsörjarefar Single-parent fathers
Yhteensä Totalt - Total	595027	374940	47	101742	103446	14852
1	208369	99849	27	48037	51899	8557
2	250037	169575	14	38935	36666	4847
3	101051	76962	5	11553	11357	1174
4	24275	18932	1	2508	2615	219
5	6098	4858	-	563	640	37
6	2197	1885	-	114	188	10
7	1155	1067	-	24	62	2
8	682	664	-	4	11	3
9	500	492	-	2	5	1
10	320	317	-	1	1	1
11	174	171	-	1	2	-
12	95	94	-	-	-	1
13	53	53	-	-	-	-
14	14	14	-	-	-	-
15	6	6	-	-	-	-
16	1	1	-	-	-	-

26. Uusperheet (*) perhekoostumuksen ja lapsiluvun mukaan 31.12.2003

Ombildade familjer (*) efter familjens sammansättning och antalet barn 31.12.2003

Reconstituted families (*) by family composition and number of children on December 31, 2003

Lasten määrä Antal barn Number of children	Yhteensä Totalt Total	Perheen lapset ovat - Familjens barn är - Families' children are					
		Vain äidin Endast moderns Only mother's	Vain isän Endast faderns Only father's	Äidin ja isän Moderns och faderns Mother's and father's	Äidin ja yhteisiä Moderns och gemensamma Mother's and common	Isän ja yhteisiä Faderns och gemensamma Father's and common	Äidin, isän ja yhteisiä Moderns, faderns och gemensamma Mother's, father's and common
Kaikki uusperheet	49944	23217	2757	1726	19719	1852	673
Alla ombildade familjer <i>All reconstituted families</i>							
1	17096	15035	2061	-	-	-	-
2	17894	6647	588	717	9103	839	-
3	10428	1301	94	606	7477	702	248
4	3401	203	12	293	2434	223	236
5	831	26	1	89	541	57	117
6-	294	5	1	21	164	31	72
Aviopari - Äkta makar - Married couple	22888	7615	1000	622	12020	1207	424
1	5824	5071	753	-	-	-	-
2	7990	2009	198	271	5009	503	-
3	6094	457	40	198	4782	467	150
4	2217	66	9	112	1715	162	153
5	535	9	-	33	378	47	68
6-	228	3	-	8	136	28	53
Avopari - Sambor - Cohabiting couple	27056	15602	1757	1104	7699	645	249
1	11272	9964	1308	-	-	-	-
2	9904	4638	390	446	4094	336	-
3	4334	844	54	408	2695	235	98
4	1184	137	3	181	719	61	83
5	296	17	1	56	163	10	49
6-	66	2	1	13	28	3	19

(*) Uusperhe = Lapsiperhe, jonka kaikki alaikäiset lapset eivät ole puolisoiden yhteisiä. Lasten määrä on perheen alle 18-vuotiaiden määrä.

(*) Ombildad familj = En barnfamilj där alla minderåriga barn inte är makarnas gemensamma barn. Som barn räknas familjens barn under 18 år.

(*) Reconstituted family = A family with children where not all the children under the age of 18 are the spouses' common children.

27. Perheet lasten ikäryhmien ja perhetyypin mukaan 31.12.2003

Familjer efter barnens åldersgrupp och familjetyp 31.12.2003

Families by age group of children and type of family on December 31, 2003

Perheessä ikäryhmän lapsia Familjer med barn i åldersgruppen Families with children belonging to the age group	Yhteensä Totalt Total	Perhetyyppi - Familjetyp - Type of family					
		Kahden huoltajan perheet Tvåföräldrarfamiljer Two-parent families			Yhden huoltajan perheet Ensamföräldrarfamiljer Single-parent families		
		Yhteensä Totalt Total	Avoliitto * Äktenskap Marriage	Avoliitto Samboende förhållande Consensual union	Yhteensä Totalt Total	Äiti ja lapsia Mor med barn Mother with children	Isä ja lapsia Far med barn Father with children
0- 2	148043	132867	93062	39805	15176	14740	436
0- 3	184328	163361	116034	47327	20967	20197	770
0- 6	278292	239019	174739	64280	39273	37048	2225
0-16	568683	457711	358070	99641	110972	97781	13191
0-17	595027	476729	374987	101742	118298	103446	14852
0-24	695938	551123	443288	107835	144815	122813	22002
0-29	718394	567274	458521	108753	151120	127285	23835
0-79	778451	592864	483192	109672	185587	156235	29352
3-4	108175	93684	72401	21283	14491	13642	849
3-6	188758	160495	124821	35674	28263	26366	1897
5-6	109936	93321	74624	18697	16615	15387	1228
5-14	393738	315017	256622	58395	78721	69435	9286
7-8	117167	97917	79943	17974	19250	17522	1728
7-10	206464	169564	138820	30744	36900	33253	3647
7-12	277951	224613	184357	40256	53338	47438	5900
7-15	372605	295049	244440	50609	77556	67448	10108
7-17	428075	335206	279650	55556	92869	79514	13355
9-12	212553	171472	142901	28571	41081	36298	4783
13-15	171819	135071	116805	18266	36748	31114	5634
16-17	112774	87437	77723	9714	25337	20822	4515
18-20	122683	96313	87944	8369	26370	20596	5774
18-24	172929	134782	123539	11243	38147	29134	9013
18-29	197633	152821	140482	12339	44812	33916	10896
21-24	65019	51062	47668	3394	13957	10207	3750
25-29	31385	23604	22262	1342	7781	5606	2175
30-34	15689	10408	9919	489	5281	4000	1281
35-39	14292	7907	7618	289	6385	5171	1214
40-49	22538	8620	8379	241	13918	11825	2093
50-	13626	2251	2200	51	11375	10064	1311

*) MI. rekisteröidyt parisuhteet. - Inkl. registrerat partnerskap - Incl. registered partnerships.

28. Perheiden 0–24-vuotiaat lapset perhetyypin mukaan sekä ottolapset iän mukaan 31.12.2003

Familjernas barn i åldern 0–24 år efter familjetyp och adoptivbarn efter ålder 31.12.2003

Children aged 0–24 and type of family, adopted children in families by age on December 31, 2003

Ikä Ålder Age	Kaikkien perheiden lapset Alla familjers barn Children of all families	Avopari ja lapsia Äkta makar och barn Married couple with children	Rekisteröity parisuhte ja lapsia Registrerat partnerskap med barn Registered partnership with children	Avopari ja lapsia Sambor med barn Cohabiting couple with children	Yksinhuoltaja- äidin lapsi Ensamförsörjare- moderns barn Child of single parent mother	Yksinhuoltaja- isän lapsi Ensamförsörjare- faderns barn Child of single parent father	Ottolapset Adoptivbarn Adopted children	1) Uusperhe - Ombildad familj - Reconstituted family		
								Äidin lapsi Moderns barn Mother's child	Isän lapsi Faderns barn Father's child	Yhteensä Totalt Total
0	56119	34558	11	17028	4436	86	30	2) 554	11	565
1	55290	35573	6	14274	5285	152	148	358	15	373
2	55834	36854	2	12631	6123	224	201	575	24	599
3	56478	37911	4	11407	6780	376	226	997	65	1062
4	57247	38509	3	10721	7506	508	222	1491	106	1597
5	56611	38501	2	9897	7640	571	196	2044	171	2215
6	58969	40189	-	9619	8460	701	217	2654	232	2886
7	60399	41239	3	9503	8852	802	220	3296	323	3619
8	62756	42953	7	9250	9549	997	193	3946	409	4355
9	64701	44416	4	8981	10128	1172	188	4560	571	5131
10	64485	44142	4	8526	10553	1260	207	4897	665	5562
11	66371	45197	4	8566	11111	1493	211	5490	725	6215
12	65255	44571	9	7793	11210	1672	285	5547	814	6361
13	65741	44829	3	7457	11598	1854	287	5782	931	6713
14	63591	43735	3	6625	11170	2058	301	5641	1009	6650
15	63550	43660	2	6114	11543	2231	285	5533	1071	6604
16	59395	40840	1	5291	10985	2278	272	5078	996	6074
17	57759	40014	4	4796	10563	2382	237	4628	1060	5688
18	53379	38078	3	3937	9134	2227	193	.	.	.
19	44250	32063	2	2878	7229	2078	173	.	.	.
20	33631	24564	-	2023	5305	1739	136	.	.	.
21	24303	17925	1	1321	3721	1335	90	.	.	.
22	18175	13488	-	951	2722	1014	61	.	.	.
23	14690	10725	-	741	2389	835	72	.	.	.
24	11496	8462	-	511	1810	713	42	.	.	.
0-6	396548	262095	28	85577	46230	2618	1240	8673	624	9297
0-17	1090551	737691	72	168479	163492	20817	3926	63071	9198	72269
0-24	1290475	882996	78	180841	195802	30758	4693	.	.	.

1) Uusperhe = Lapsiperhe, jonka kaikki alkäläiset lapset eivät ole puolisoitten yhteisiä.

1) Ombildad familj = En barnfamilj där alla minderåriga barn inte är makarnas gemensamma barn.

1) Reconstituted family = A family with children where not all the children under the age of 18 are the spouses' common children.

2) Sisältää myös loppuvuodesta syntyneitä avoparien lapsia, joita isä ei ole vielä tunnustanut.

2) Inkluderar också barn, som är födda till ett sambopar mot slutet av året och fadern har inte ännu erkänt sitt faderskap.

2) Includes also children who are born to a cohabiting couple at the end of the year and the father has not yet acknowledged the child.

29. Lapset iän ja perheen kotona asuvien alle 18-vuotiaiden lasten lukumäärän mukaan 31.12.2003

Barnen efter ålder och antalet familjens minderåriga barn som bor hemma 31.12.2003

Children by age and number of children in the family living at home aged 17 or under on December 31, 2003

Ikä Ålder Age	Yhteensä Totalt Total	Perheen alle 18-vuotiaiden lasten lukumäärä Antal familjens barn under 18 år Number of children aged 17 or under in family					Suhteellinen jakauma Procentuella andelar Relative proportion					
		1	2	3	4	5-	Yhteensä Totalt Total	1	2	3	4	5-
0-17	1090551	257352	452774	249339	76516	54570	100,0	23,6	41,5	22,9	7,0	5,0
0	56119	23470	18818	8753	2756	2322	100,0	41,8	33,5	15,6	4,9	4,1
1	55290	20658	20000	9210	3018	2404	100,0	37,4	36,2	16,7	5,5	4,3
2	55834	14692	24359	10720	3445	2618	100,0	26,3	43,6	19,2	6,2	4,7
3	56478	11092	26629	12106	3821	2830	100,0	19,6	47,1	21,4	6,8	5,0
4	57247	9402	27038	13405	4339	3063	100,0	16,4	47,2	23,4	7,6	5,4
5	56611	8261	26219	14437	4390	3304	100,0	14,6	46,3	25,5	7,8	5,8
6	58969	7931	26927	15903	4690	3518	100,0	13,4	45,7	27,0	8,0	6,0
7	60399	7922	26948	17008	5036	3485	100,0	13,1	44,6	28,2	8,3	5,8
8	62756	8142	27868	17750	5271	3725	100,0	13,0	44,4	28,3	8,4	5,9
9	64701	8353	28424	18601	5597	3726	100,0	12,9	43,9	28,7	8,7	5,8
10	64485	9154	28382	17903	5411	3635	100,0	14,2	44,0	27,8	8,4	5,6
11	66371	10678	29012	17674	5445	3562	100,0	16,1	43,7	26,6	8,2	5,4
12	65255	12391	27925	16557	5030	3352	100,0	19,0	42,8	25,4	7,7	5,1
13	65741	15072	27371	15385	4660	3253	100,0	22,9	41,6	23,4	7,1	4,9
14	63591	17350	25152	13908	4244	2937	100,0	27,3	39,6	21,9	6,7	4,6
15	63550	22029	23026	12058	3817	2620	100,0	34,7	36,2	19,0	6,0	4,1
16	59395	24828	19771	9568	2978	2250	100,0	41,8	33,3	16,1	5,0	3,8
17	57759	25927	18905	8393	2568	1966	100,0	44,9	32,7	14,5	4,4	3,4

30. Lapset iän ja perheen kaikkien kotona asuvien lasten määrän mukaan 31.12.2003

Barnen efter ålder och antalet familjens alla barn som bor hemma 31.12.2003

Children by age and number of all children in the family living at home aged 17 or under on December 31, 2003

Ikä Ålder Age	Yhteensä Totalt Total	Perheen kaikkien lasten lukumäärä Antal familjens alla barn Number of all children in family					Suhteellinen jakauma Procentuella andelar Relative proportion					
		1	2	3	4	5-	Yhteensä Totalt Total	1	2	3	4	5-
0-17	1090551	208369	458430	273720	87699	62333	100,0	19,1	42,0	25,1	8,0	5,7
0	56119	23400	18756	8781	2807	2375	100,0	41,7	33,4	15,6	5,0	4,2
1	55290	20569	19923	9234	3072	2492	100,0	37,2	36,0	16,7	5,6	4,5
2	55834	14599	24196	10791	3528	2720	100,0	26,1	43,3	19,3	6,3	4,9
3	56478	10926	26449	12170	3956	2977	100,0	19,3	46,8	21,5	7,0	5,3
4	57247	9171	26842	13488	4505	3241	100,0	16,0	46,9	23,6	7,9	5,7
5	56611	7944	25914	14607	4616	3530	100,0	14,0	45,8	25,8	8,2	6,2
6	58969	7533	26595	16098	4990	3753	100,0	12,8	45,1	27,3	8,5	6,4
7	60399	7375	26475	17333	5422	3794	100,0	12,2	43,8	28,7	9,0	6,3
8	62756	7367	27204	18315	5755	4115	100,0	11,7	43,3	29,2	9,2	6,6
9	64701	7325	27618	19356	6229	4173	100,0	11,3	42,7	29,9	9,6	6,4
10	64485	7729	27477	19015	6081	4183	100,0	12,0	42,6	29,5	9,4	6,5
11	66371	8401	28013	19413	6373	4171	100,0	12,7	42,2	29,2	9,6	6,3
12	65255	9365	27145	18767	5981	3997	100,0	14,4	41,6	28,8	9,2	6,1
13	65741	10543	27345	18181	5717	3955	100,0	16,0	41,6	27,7	8,7	6,0
14	63591	11266	26389	16832	5434	3670	100,0	17,7	41,5	26,5	8,5	5,8
15	63550	13298	25995	15831	5042	3384	100,0	20,9	40,9	24,9	7,9	5,3
16	59395	14775	23433	13650	4449	3088	100,0	24,9	39,5	23,0	7,5	5,2
17	57759	16783	22661	11858	3742	2715	100,0	29,1	39,2	20,5	6,5	4,7

31. Perheet perhetyypin mukaan ja henkilöt perheisiin kuulumisen mukaan lääneittäin 31.12.2003

Familjer efter typ och personer efter familjetilhörighet och län 31.12.2003

Families by type of family and persons belonging/not belonging to families by province on December 31, 2003

Läni Län Province	Perheitä - Familjer - Families							Lapsen asemassa olevia keski- määrin perheessä 2)	Henkilöitä yhteensä Personer totalt Persons total	Henkilöitä perheissä Personer i familjer Persons in families	Perheisiin kuulumattomia Tillhör ej familj Not belonging to families
	Yhteensä Totalt Total	Aviopari 1) ilman lapsia Äkta makar utan barn Married couple without children	Aviopari 1) ja lapsia Äkta makar med barn Married couple with children	Äiti ja lapsia Mor och barn Mother and children	Isä ja lapsia Far och barn Father and children	Avopari ja lapsia Sambor med barn Cohabiting couple with children	Avopari ilman lapsia Sambor utan barn Cohabiting couple without children				
Koko maa Hela landet Whole country	1415650	463055	483192	156235	29352	109672	174144	1,79	5219732	4037970	1103164
Manner-Suomi - Fasta Finland - Mainland Finland											
Etelä-Suomen Södra Finlands	569995	179818	187703	68891	11662	44364	77557	1,75	2116914	1605656	470944
Länsi-Suomen Västra Finlands	507032	173443	176499	51280	9902	37117	58791	1,80	1848269	1446154	376673
Itä-Suomen Östra Finlands	158525	54444	53212	16882	3522	12671	17794	1,76	582781	448586	126852
Oulun Uleåborgs	121844	36731	46704	12343	2681	9548	13837	1,97	458504	369429	85825
Lapin Lapplands	50999	16400	16800	6063	1421	5020	5295	1,80	186917	147278	37708
Ahvenanmaa Åland	7255	2219	2274	776	164	952	870	1,75	26347	20867	5162

1) Ml. rekisteröidyt parisuhteet. - Inkl. registrerat partnerskap. - Incl. registered partnerships.

2) Ställning i familjen: barn, medelantal i familjen - Average number of persons with child status in family

32. Perheet perhetyypin mukaan ja henkilöt perheisiin kuulumisen mukaan maakunnittain ja seutukunnittain 31.12.2003

Familjer efter typ och personer efter familjetillhörighet, landskap och ekonomisk region 31.12.2003

Families by type of family and persons belonging/not belonging to families by region and sub-regional unit on December 31, 2003

Maakunta Seutukunta Landskap Ekonomisk region Region Sub-region	Perheitä - Familjer - Families							Lapsen asemassa olevia keski- määrin perheessä 2)	Henkilöitä yhteensä Personer totalt Persons total	Henkilöitä perheissä Personer i familjer Persons in families	Perheisiin kuulumattomia Tillhör ej familj Not belonging to families
	Yhteensä Totalt	Aviopari 1) ilman lapsia Äkta makar utan barn Married couple without children	Aviopari 1) ja lapsia Äkta makar med barn Married couple with children	Äiti ja lapsia Mor och barn Mother and children	Isä ja lapsia Far och barn Father and children	Avopari ja lapsia Sambor med barn Cohabiting couple with children	Avopari ilman lapsia Sambor utan barn Cohabiting couple without children				
Koko maa Hela landet Whole country	1415650	463055	483192	156235	29352	109672	174144	1,79	5219732	4037970	1103164
Manner-Suomi - Fasta Finland - Mainland Finland											
Uusimaa Nyland	355291	104892	117749	45302	6888	27466	52994	1,75	1338180	1003040	305114
Helsingin sk	321133	93394	106326	41712	6152	24223	49326	1,74	1216308	904890	283255
Lohjan sk	22063	7120	7774	2315	461	1982	2411	1,81	78392	64002	13222
Tammisaaren sk	12095	4378	3649	1275	275	1261	1257	1,78	43480	34148	8637
Itä-uusimaa Östra Nyland	25576	8232	9227	2542	597	2346	2632	1,82	91689	74782	15958
Porvoon sk	20419	6358	7603	2005	474	1854	2125	1,83	73079	60181	12097
Loviisan sk	5157	1874	1624	537	123	492	507	1,78	18610	14601	3861
Varsinais-Suomi Egentliga Finland	123326	42527	40257	13195	2357	9257	15733	1,75	452444	344740	99561
Åboland-Turunmaan sk	6364	2414	2140	602	117	586	505	1,82	22810	18268	4448
Salon sk	17347	6069	5850	1782	335	1312	1999	1,77	62709	48984	12809
Turun sk	78038	26466	24632	8731	1377	5638	11194	1,72	289313	215428	67580
Vakka-Suomen sk	11459	4131	3956	1032	250	963	1127	1,76	40460	32551	7369
Loimaan sk	10118	3447	3679	1048	278	758	908	1,84	37152	29509	7355
Satakunta Satakunta	66161	24466	22161	6771	1311	4657	6795	1,74	234777	185020	46689
Rauman sk	19070	7071	6567	1708	382	1333	2009	1,75	67072	53524	12716
Porin sk	40083	15013	13011	4276	765	2826	4192	1,73	142254	111242	29083
Pohjois-Satakunnan sk	7008	2382	2583	787	164	498	594	1,78	25451	20254	4890
Kanta-Häme Egentliga Tavastland	46208	16111	15342	4905	976	3517	5357	1,78	166648	130556	33885
Hämeenlinnan sk	24383	8584	8084	2637	516	1702	2860	1,79	88495	68833	18530
Riihimäen sk	11899	3953	3991	1221	254	1031	1449	1,77	42676	33815	8238
Forssan sk	9926	3574	3267	1047	206	784	1048	1,76	35477	27908	7117
Pirkanmaa Birkaland	125045	42234	41516	13152	2334	9327	16482	1,75	457317	350843	98766
Luoteis-Pirkanmaan sk	8240	2942	2966	783	200	612	737	1,79	29566	23672	5514
Kaakkois-Pirkanmaan sk	2718	933	1019	256	58	221	231	1,85	10018	7994	1881
Etelä-Pirkanmaan sk	11838	4287	3992	1197	235	944	1183	1,74	42299	33324	8474
Tampereen sk	84114	27169	27457	9135	1451	6120	12782	1,74	309589	234493	69382
Lounais-Pirkanmaan sk	6817	2519	2371	672	151	526	578	1,82	24550	19577	4645
Ylä-Pirkanmaan sk	11318	4384	3711	1109	239	904	971	1,76	41295	31783	8870
Päijät-Häme Päijänne-Tavastland	53957	18510	16996	6432	1157	4382	6480	1,75	198434	150973	44854
Lahden sk	45846	15412	14649	5502	966	3714	5603	1,75	169091	128722	38076
Heinolan sk	8111	3098	2347	930	191	668	877	1,73	29343	22251	6778
Kymenlaakso Kymmenedalen	51394	18683	16394	5484	1245	3830	5758	1,72	185662	142423	40604
Kouvolan sk	27041	9632	8875	2864	635	2004	3031	1,74	97818	75582	20999
Kotkan-Haminan sk	24353	9051	7519	2620	610	1826	2727	1,70	87844	66841	19605

1) ML rekisteröidyt parisuhteet. - Inkl. registrerat partnerskap. - Incl. registered partnerships.

2) Ställning i familjen: barn, medelantal i familjen - Average number of persons with child status in family

32. Perheet perhetyypin mukaan ja henkilöt perheisiin kuulumisen mukaan maakunnittain ja seutukunnittain 31.12.2003
 Familjer efter typ och personer efter familjetillhörighet, landskap och ekonomisk region 31.12.2003
 Families by type of family and persons belonging/not belonging to families by region and sub-regional unit on December 31, 2003

(jatk.)
 (forts.)
 (cont.)

Maakunta Seutukunta Landskap Ekonomisk region Region Sub-region	Perheitä - Familjer - Families							Lapsen asemassa olevia keski- määrin perheessä 2)	Henkilöitä yhteensä Personer totalt Persons total	Henkilöitä perheissä Personer i familjer Persons in families	Perheisiin kuulumattomia Tillhör ej familj Not belonging to families
	Yhteensä Totalt	Aviopari 1) Ilman lapsia Äkta makar utan barn Married couple without children	Aviopari 1) ja lapsia Äkta makar med barn Married couple with children	Äiti ja lapsia Mor och barn Mother and children	Isä ja lapsia Far och barn Father and children	Avopari ja lapsia Sambor med barn Cohabiting couple with children	Avopari ilman lapsia Sambor utan barn Cohabiting couple without children				
Etelä-Karjala Södra Karelen	37569	13390	11995	4226	799	2823	4336	1,70	136301	103882	30529
Lappenrannan sk	19025	6502	5924	2251	384	1446	2518	1,70	69718	52410	16178
Länsi-Saimaan sk	5475	1910	2055	553	124	381	452	1,78	19810	15819	3722
Imatran sk	11335	4320	3423	1225	240	874	1253	1,67	40420	30807	9164
Kärkikuntien sk	1734	658	593	197	51	122	113	1,69	6353	4846	1465
Etelä-Savo Södra Savolax	44545	16089	14636	4699	995	3398	4728	1,73	162296	124532	36048
Mikkelin sk	19613	6827	6338	2154	410	1554	2330	1,74	72192	54898	16542
Juvan sk	5608	2006	1981	593	133	423	472	1,75	20471	15970	4278
Savonlinnan sk	13407	5020	4353	1365	303	1010	1356	1,71	48369	37164	10653
Pieksämäen sk	5917	2236	1964	587	149	411	570	1,74	21264	16500	4575
Pohjois-Savo Norra Savolax	68301	22849	23267	7259	1493	5515	7918	1,76	251356	193949	53643
Ylä-Savon sk	16497	5506	5871	1733	418	1366	1603	1,79	61009	47665	12562
Kuopion sk	31993	10009	10858	3514	565	2592	4455	1,75	117655	90616	25357
Koivis-Savon sk	5746	2215	1994	555	135	393	454	1,78	21183	16281	4597
Varkauden sk	9722	3510	3113	982	259	823	1035	1,73	35404	27176	7606
Sisä-Savon sk	4343	1609	1431	475	116	341	371	1,74	16105	12211	3521
Pohjois-Karjala Norra Karelen	45679	15506	15309	4924	1034	3758	5148	1,79	169129	130105	37161
Outokummun sk	3482	1235	1168	365	92	282	340	1,79	12994	9916	2948
Joensuun sk	25255	7905	8431	2804	525	2189	3401	1,80	93198	72272	19885
Ilomantsin sk	2399	935	792	256	58	162	196	1,70	8866	6645	2120
Keski-Karjalan sk	5798	2150	2071	553	124	455	445	1,78	21322	16622	4543
Pielisen Karjalan sk	8745	3281	2847	946	235	670	766	1,78	32749	24650	7665
Keski-Suomi Mellersta Finland	72211	23787	24348	7456	1510	5890	9220	1,82	266082	206759	56915
Jyväskylän sk	43614	13575	14667	4556	801	3532	6483	1,81	161433	124578	35452
Joutsan sk	1665	632	527	180	58	134	134	1,73	6173	4649	1484
Keuruun sk	3661	1373	1204	366	85	293	340	1,79	13460	10364	2995
Jämsän sk	7129	2651	2361	688	165	550	714	1,79	25767	20147	5439
Äänekosken sk	6488	2195	2203	642	135	590	723	1,82	23632	18684	4660
Saarijärven-Viitasaaren sk	9654	3361	3386	1024	266	791	826	1,89	35617	28337	6885
Etelä-Pohjanmaa Södra Österbotten	52938	17343	22001	5025	1188	3146	4235	1,88	193954	158557	33536
Suupohjan sk	8161	2768	3215	798	205	519	656	1,84	29852	24012	5551
Pohjoisten seinänaapurien	16746	5267	6657	1701	293	1069	1759	1,82	60446	49157	10842
Eteläisten seinänaapurien	6318	2014	2648	615	160	419	462	1,83	23043	18883	3996
Kuusikuntien sk	7803	2684	3197	727	197	471	527	1,94	28881	23594	4894
Härmänmaan sk	8157	2680	3587	704	193	424	569	1,90	30047	24751	5011
Järvisseudun sk	5753	1930	2697	480	140	244	262	2,04	21685	18160	3242
Pohjanmaa Österbotten	47960	16726	18146	3913	846	3668	4661	1,88	173111	141185	30152
Kyrönmaan sk	4860	1628	1989	442	109	322	370	1,85	17288	14453	2645
Vaasan sk	24645	8586	8307	2259	445	2073	2975	1,78	88522	69832	17824
Sydösterbottens kustregior	5370	1995	2014	395	101	478	387	1,77	18969	15519	3123
Jakobstadsregionen	13085	4517	5836	817	191	795	929	2,12	48332	41381	6560

1) MI. rekisteröidyt parisuhteet. - Inkl. registrerat partnerskap. - Incl. registered partnerships.

2) Ställning i familjen: barn, medelantal i familjen - Average number of persons with child status in family

32. Perheet perhetyypin mukaan ja henkilöt perheisiin kuulumisen mukaan maakunnittain ja seutukunnittain 31.12.2003
 Familjer efter typ och personer efter familjetillhörighet, landskap och ekonomisk region 31.12.2003
 Families by type of family and persons belonging/not belonging to families by region and sub-regional unit on December 31, 2003

(jatk.)
(forts.)
(cont.)

Maakunta Seutukunta Landskap Ekonomisk region Region Sub-region	Perheitä - Familjer - Families							Lapsen asemassa olevia keski- määrin perheessä 2)	Henkilöitä yhteensä Personer totalt Persons total	Henkilöitä perheissä Personer i familjer Persons in families	Perheisiin kuulumattomia Tillhör ej familj Not belonging to families
	Yhteensä Totalt	Aviopari 1) ilman lapsia Äkta makar utan barn Married couple without children	Aviopari 1) ja lapsia Äkta makar med barn Married couple with children	Äiti ja lapsia Mor och barn Mother and children	Isä ja lapsia Far och barn Father and children	Avopari ja lapsia Sambor med barn Cohabiting couple with children	Avopari ilman lapsia Sambor utan barn Cohabiting couple without children				
Keski-Pohjanmaa	19391	6360	8070	1768	356	1172	1665	1,97	70584	59050	11054
Mellersta Österbotten											
Kaustisen sk	4859	1457	2297	459	115	230	301	2,10	18332	15669	2584
Kokkolan sk	14532	4903	5773	1309	241	942	1364	1,92	52252	43381	8470
Pohjois-Pohjanmaa	97979	28599	38439	9826	2066	7447	11602	2,02	371931	300874	68402
Norra Österbotten											
Oulun sk	53025	14635	19893	5535	966	4167	7829	1,93	199140	158599	39254
Oulunkaaren sk	6870	2020	2840	768	195	505	542	2,17	27059	22132	4753
Raahen sk	9507	3136	3799	792	222	688	870	2,03	35476	29190	5965
Siikalatvan sk	4174	1266	1754	415	111	294	334	2,22	16551	13536	2951
Nivala-Haapajärven sk	8098	2546	3303	815	225	568	641	2,18	31574	25859	5453
Ylivieskan sk	10341	3166	4501	911	203	661	899	2,16	39868	33100	6391
Koillismaan sk	5964	1830	2349	590	144	564	487	1,99	22263	18458	3635
Kainuu	23865	8132	8265	2517	615	2101	2235	1,77	86573	68555	17423
Kajanaland											
Kehys-Kainuun sk	7681	2703	2729	794	223	659	573	1,76	27778	22083	5539
Kajaanin sk	16184	5429	5536	1723	392	1442	1662	1,78	58795	46472	11884
Lappi	50999	16400	16800	6063	1421	5020	5295	1,80	186917	147278	37708
Lappland											
Rovaniemen sk	16487	4819	5395	2169	392	1655	2057	1,83	61840	47975	13078
Kemi-Tornion sk	17049	5773	5629	1875	487	1575	1710	1,80	61589	48999	12123
Torniolaakson sk	2755	1070	950	275	63	219	178	1,88	9900	8010	1792
Itä-Lapin sk	5955	2138	1900	653	187	574	503	1,74	21499	16852	4342
Tunturi-Lapin sk	3889	1196	1329	446	138	415	365	1,75	14178	11276	2779
Pohjois-Lapin sk	4864	1404	1597	645	154	582	482	1,76	17911	14166	3594
Ahvenanmaa	7255	2219	2274	776	164	952	870	1,75	26347	20867	5162
Åland											
Mariehamns stad	2811	846	780	382	57	334	412	1,69	10626	7805	2689
Ålands landsbygd	3835	1166	1290	330	85	554	410	1,78	13367	11277	1930
Ålands skärgård	609	207	204	64	22	64	48	1,84	2354	1785	543

1) **Ml. rekisteröidyt parisuhteet.** - Inkl. registrerat partnerskap. - Incl. registered partnerships.

2) **Ställning i familjen: barn, medelantal i familjen** - Average number of persons with child status in family

33. Perheet perhetyypin mukaan ja henkilöt perheisiin kuulumisen mukaan maakunnittain ja kunnittain 31.12.2003

Familjer efter typ och personer efter familjetillhörighet, landskap och kommun 31.12.2003

Families by type of family and persons belonging/not belonging to families by region and municipality on December 31, 2003

Alue Område Area	Perheitä - Familjer - Families							Lapsen asemassa olevia keskimäärin perheissä Ställning i familjen: barn, medelantal i familjen Average number of persons with child status in family	Henkilöitä yhteensä Personer totalt Persons total	Henkilöitä perheissä Personer i familjer Persons in families	Perheisiin kuulumattomia Tillhör ej familj Not belonging to families
	Yhteensä Totalt	Aviopari 1) ilman lapsia Äkta makar utan barn Married couple without children	Aviopari 1) ja lapsia Äkta makar med barn Married couple with children	Äiti ja lapsia Mor och barn Mother and children	Isä ja lapsia Far och barn Father and children	Avopari ja lapsia Sambor med barn Cohabiting couple with children	Avopari ilman lapsia Sambor utan barn Cohabiting couple without children				
Koko maa - Hela landet <i>Whole country</i>	1415650	463055	483192	156235	29352	109672	174144	1,79	5219732	4037970	1103164
Kaupunkimaiset kunnat Urbana kommuner <i>Urban municipalities</i>	871174	278991	277037	104364	16386	66587	127809	1,73	3242443	2426215	758450
Taajaan asutut kunnat Tätortskommuner <i>Semi urban municipalities</i>	246207	80905	93655	23529	5504	20098	22516	1,86	884308	728980	145911
Maaseutumaiset kunnat Landsbygdskommuner <i>Rural municipalities</i>	298269	103159	112500	28342	7462	22987	23819	1,88	1092981	882775	198803
Manner-Suomi - Fasta Finland - Mainland Finland											
Uusimaa Nyland	355291	104892	117749	45302	6888	27466	52994	1,75	1338180	1003040	305114
Itä-Uusimaa Östra Nyland	25576	8232	9227	2542	597	2346	2632	1,82	91689	74782	15958
Varsinais-Suomi Egentliga Finland	123326	42527	40257	13195	2357	9257	15733	1,75	452444	344740	99561
Satakunta Satakunta	66161	24466	22161	6771	1311	4657	6795	1,74	234777	185020	46689
Kanta-Häme Egentliga Tavastland	46208	16111	15342	4905	976	3517	5357	1,78	166648	130556	33885
Pirkanmaa Birkaland	125045	42234	41516	13152	2334	9327	16482	1,75	457317	350843	98766
Päijät-Häme Päijänne-Tavastland	53957	18510	16996	6432	1157	4382	6480	1,75	198434	150973	44854
Kymenlaakso Kymmenedalen	51394	18683	16394	5484	1245	3830	5758	1,72	185662	142423	40604
Etelä-Karjala Södra Karelen	37569	13390	11995	4226	799	2823	4336	1,70	136301	103882	30529
Etelä-Savo Södra Savolax	44545	16089	14636	4699	995	3398	4728	1,73	162296	124532	36048
Pohjois-Savo Norra Savolax	68301	22849	23267	7259	1493	5515	7918	1,76	251356	193949	53643
Pohjois-Karjala Norra Karelen	45679	15506	15309	4924	1034	3758	5148	1,79	169129	130105	37161
Keski-Suomi Mellersta Finland	72211	23787	24348	7456	1510	5890	9220	1,82	266082	206759	56915
Etelä-Pohjanmaa Södra Österbotten	52938	17343	22001	5025	1188	3146	4235	1,88	193954	158557	33536
Pohjanmaa Österbotten	47960	16726	18146	3913	846	3668	4661	1,88	173111	141185	30152
Keski-Pohjanmaa Mellersta Österbotten	19391	6360	8070	1768	356	1172	1665	1,97	70584	59050	11054
Pohjois-Pohjanmaa Norra Österbotten	97979	28599	38439	9826	2066	7447	11602	2,02	371931	300874	68402
Kainuu Kajanaland	23865	8132	8265	2517	615	2101	2235	1,77	86573	68555	17423
Lappi Lapland	50999	16400	16800	6063	1421	5020	5295	1,80	186917	147278	37708
Ahvenanmaa Åland	7255	2219	2274	776	164	952	870	1,75	26347	20867	5162

1) MI. rekisteröidyt parisuhteet. - Inkl. registreat partnerskap. - Incl. registered partnerships.

33. Perheet perhetyypin mukaan ja henkilöt perheisiin kuulumisen mukaan maakunnittain ja kunnittain 31.12.2003

(jatk.)

Familjer efter typ och personer efter familjetillhörighet, landskap och kommun 31.12.2003

(forts.)

Families by type of family and persons belonging/not belonging to families by region and municipality on December 31, 2003

(cont.)

Alue Område Area	Perheitä - Familjer - Families							Lapsen asemassa olevia keskimäärin perheissä Ställning i familjen: barn, medelantal i familjen Average number of persons with child status in family	Henkilöitä yhteensä Personer totalt Persons total	Henkilöitä perheissä Personer i familjer Persons in families	Perheisiin kuulumattomia Tillhör ej familj Not belonging to families
	Yhteensä Totalt Total	Aviopari 1) ilman lapsia Äkta makar utan barn Married couple without children	Aviopari 1) ja lapsia Äkta makar med barn Married couple with children	Äiti ja lapsia Mor och barn Mother and children	Isä ja lapsia Far och barn Father and children	Avopari ja lapsia Sambor med barn Cohabiting couple with children	Avopari ilman lapsia Sambor utan barn Cohabiting couple without children				
Uusimaa	355291	104892	117749	45302	6888	27466	52994	1,75	1338180	1003040	305114
Nyland											
Pääkaupunkiseutu	253805	73853	80467	34468	4842	18293	41882	1,72	976222	705245	246256
Huvudstadsregion											
Espoo - Esbo	62200	17242	24074	7011	1081	4322	8470	1,79	224231	181747	39386
Hanko - Hangö	2787	1061	767	290	76	284	309	1,70	9918	7618	2164
Helsinki - Helsingfors	137704	41013	37860	20709	2682	9381	26059	1,66	559330	369260	171841
Hyvinkää - Hyvinge	11960	3841	3934	1461	244	1012	1468	1,75	43169	33844	8558
Inkoo - Ingå	1447	523	516	126	23	130	129	1,85	5080	4218	775
Järvenpää - Träskända	10258	2804	3740	1271	197	937	1309	1,76	37114	29869	6601
Karjaa - Karis	2461	819	766	269	57	273	277	1,80	8990	7059	1791
Karjalohja - Karislojo	390	157	121	39	10	38	25	2,12	1494	1171	294
Karkkila - Högfors	2447	867	814	238	45	209	274	1,77	8764	6927	1716
Kauniainen - Grankulla	2368	794	1051	193	51	125	154	1,97	8622	7291	1204
Kerava - Kervo	8747	2557	3008	1112	169	743	1158	1,71	31170	24833	5873
Kirkkonummi - Kyrkslätt	8985	2504	3803	872	149	729	928	1,85	31695	27199	4117
Lohja - Lojo	10139	3271	3419	1125	213	938	1173	1,78	36004	29089	6326
Mäntsälä	4843	1404	1913	456	101	475	494	1,92	17473	14771	2560
Nummi-Pusula	1652	575	591	164	35	135	152	1,88	5937	4846	982
Nurmijärvi	10153	2849	4285	958	185	913	963	1,92	35922	31344	4019
Pohja - Pojo	1380	531	420	135	26	150	118	1,83	5004	3938	975
Pornainen - Borgnäs	1187	321	567	67	32	115	85	2,16	4433	3963	448
Sammatti	348	130	111	34	9	37	27	1,76	1239	990	227
Siuntio - Sjundeå	1494	467	573	117	38	147	152	1,86	5158	4459	643
Tammisaari - Ekenäs	4020	1444	1180	455	93	424	424	1,78	14488	11315	2932
Tuusula - Tusby	9701	2794	4036	930	195	859	887	1,84	33952	29363	4180
Vantaa - Vanda	51533	14804	17482	6555	1028	4465	7199	1,74	184039	146947	33825
Vihti - Vichtis	7087	2120	2718	715	149	625	760	1,82	24954	20979	3677
Itä-Uusimaa	25576	8232	9227	2542	597	2346	2632	1,82	91689	74782	15958
Östra Nyland											
Askola	1247	354	493	117	36	118	129	1,88	4474	3778	646
Lapinjärvi-Lappträsk	817	295	278	91	21	64	68	1,87	2977	2373	582
Liljendal	405	132	155	39	17	32	30	1,88	1466	1212	250
Loviisa-Lovisa	2042	804	534	241	42	192	229	1,68	7371	5501	1792
Myrskylä-Mörskom	564	184	207	52	18	53	50	1,84	2012	1665	340
Pernaja-Pernå	1069	341	385	90	18	126	109	1,84	3871	3171	674
Porvoo-Borgå	12840	4045	4504	1351	289	1176	1475	1,79	46217	37112	8529
Pukkila	525	167	199	40	15	59	45	2,02	1979	1628	335
Ruotsinpyhtää	824	302	272	76	25	78	71	1,77	2925	2344	563
Strömfors											
Sipoo-Sibbo	5243	1608	2200	445	116	448	426	1,89	18397	15998	2247
Varsinais-Suomi	123326	42527	40257	13195	2357	9257	15733	1,75	452444	344740	99561
Egentliga Finland											
Alastaro	804	290	308	77	24	49	56	1,82	3017	2339	631
Askainen - Villnäs	272	100	103	15	5	22	27	1,77	931	780	134
Aura	977	269	397	89	26	86	110	1,84	3514	2940	561
Dragsfjärd	962	431	260	85	17	98	71	1,73	3419	2617	787
Halikko	2635	835	983	264	46	213	294	1,80	9374	7669	1615
Houtskari - Houtskär	173	56	64	14	6	25	8	1,75	662	517	144
Iniö	67	22	22	10	3	4	6	1,85	251	193	56
Kaarina - S:t Karins	6201	2035	2352	606	92	489	627	1,76	21151	17945	2994
Karinainen	652	211	271	63	22	43	42	2,11	2499	2060	418
Kemiö - Kimito	902	340	303	87	19	86	67	1,85	3299	2616	666

1) Ml. rekisteröidyt parisuhteet. - Inkl. registreat partnerskap. - Incl. registered partnerships.

33. Perheet perhetyypin mukaan ja henkilöt perheisiin kuulumisen mukaan maakunnittain ja kunnittain 31.12.2003
 Familjer efter typ och personer efter familjetillhörighet, landskap och kommun 31.12.2003
 Families by type of family and persons belonging/not belonging to families by region and municipality on December 31, 2003

(jatk.)
(forts.)
(cont.)

Alue Område Area	Perheitä - Familjer - Families							Lapsen asemassa olevia keskimäärin perheissä Ställning i familjen: barn, medelantal i familjen Average number of persons with child status in family	Henkilöitä yhteensä totalt Persons total	Henkilöitä perheissä i familjer Persons in families	Perheisiin kuulumattomia Tillhör ej familj Not belonging to families
	Yhteensä Totalt Total	Aviopari 1) ilman lapsia utan barn Married couple without children	Aviopari 1) ja lapsia med barn Married couple with children	Äiti ja lapsia Mor och barn Mother and children	Isä ja lapsia Far och barn Father and children	Avopari ja lapsia Sambor med barn Cohabiting couple with children	Avopari ilman lapsia Sambor utan barn Cohabiting couple without children				
Kiikala	511	187	175	54	9	38	48	1,82	1875	1460	385
Kisko	535	221	181	48	11	34	40	1,82	1912	1511	380
Korppoo - Korpo	242	91	82	36	4	15	14	1,90	921	704	215
Koski TI	690	241	244	69	15	56	65	1,81	2559	1991	541
Kustavi - Gustavs	256	100	75	34	7	21	19	1,69	953	702	233
Kuusjoki	496	172	175	50	18	43	38	1,84	1800	1450	316
Laitila	2391	826	849	217	66	213	220	1,76	8581	6864	1584
Lemu	464	139	201	24	10	47	43	1,78	1548	1397	140
Lieto - Lundo	4365	1468	1840	337	83	311	326	1,84	14777	13041	1576
Loimaa	1940	719	581	238	38	141	223	1,74	7185	5342	1789
Loimaan kunta - Loimaa kommun	1630	556	653	158	44	97	122	1,83	5909	4797	1067
Marttila	565	193	203	70	19	38	42	1,84	2081	1647	410
Masku	1723	531	762	115	22	149	144	1,83	5785	5224	531
Mellilä	344	112	113	46	20	25	28	1,79	1252	988	259
Merimasku	455	159	191	17	12	43	33	1,81	1508	1356	146
Mietoinen	503	173	210	26	7	32	55	1,91	1722	1499	201
Muurla	414	146	153	32	13	28	42	1,85	1444	1202	227
Mynämäki	1772	603	687	145	39	148	150	1,80	6287	5199	1012
Naantali - Nådendal	3890	1268	1368	455	77	337	385	1,70	13710	11059	2481
Nauvo - Nagu	411	132	136	50	13	42	38	1,71	1446	1171	272
Nousiainen - Nousis	1237	388	535	83	26	120	85	1,86	4333	3789	494
Oripää	387	113	131	50	8	40	45	1,65	1346	1094	251
Paimio - Pemar	2746	922	1048	273	62	199	242	1,85	9791	8079	1600
Parainen - Pargas	3382	1251	1188	302	54	302	285	1,84	12001	9800	2152
Perniö - Bjärnä	1674	661	594	138	34	104	143	1,85	6023	4784	1137
Pertteli	1081	337	413	80	25	93	133	1,83	3773	3178	529
Piikkiö - Pikis	1940	646	801	153	33	132	175	1,82	6695	5734	871
Pyhäranta	681	244	258	59	11	61	48	1,77	2276	1982	269
Pöytyä	997	344	365	89	34	89	76	1,94	3684	2988	678
Raisio - Reso	6711	2229	2347	701	139	547	748	1,73	23430	19044	4094
Rusko	1073	314	521	57	9	85	87	1,84	3629	3318	292
Rymättylä - Rimito	558	196	219	46	15	34	48	1,76	1986	1608	354
Salo	6769	2334	2090	760	113	509	963	1,71	24794	18587	5842
Sauvo - Sagu	793	277	306	68	20	58	64	1,90	2888	2355	487
Somero	2684	975	907	296	55	203	248	1,77	9680	7603	1933
Suomusjärvi	344	116	116	45	7	25	35	1,78	1311	979	304
Särkisalo - Finby	204	85	63	15	4	22	15	1,65	723	561	141
Taivassalo - Tövsala	498	211	183	23	12	32	37	1,80	1766	1412	335
Tarvasjoki	548	188	222	38	14	45	41	1,93	1949	1659	278
Turku - Åbo	45004	15624	11752	5742	760	3014	8112	1,66	175059	118828	51176
Uusikaupunki - Nystad	4679	1703	1476	461	99	400	540	1,70	16405	12950	3240
Vahto	538	143	262	30	12	48	43	1,85	1859	1685	165
Vehmaa	679	271	218	67	9	56	58	1,89	2470	1943	495
Velkua	68	27	24	9	-	3	5	1,64	233	186	45
Västanfjärd	225	91	85	18	1	14	16	1,86	811	650	156
Yläne	584	211	191	61	14	49	58	1,81	2157	1664	472
Satakunta	66161	24466	22161	6771	1311	4657	6795	1,74	234777	185020	46689
Satakunta											
Eura	2577	935	946	216	56	201	223	1,83	9371	7476	1759
Eurajoki - Euraäminne	1682	621	659	109	42	113	138	1,81	5774	4885	845
Harjavalta	2211	877	660	235	51	161	227	1,71	7738	6032	1619
Honkajoki	548	179	229	45	17	33	45	1,92	2083	1655	415
Huittinen	2493	893	813	276	49	195	267	1,76	9099	7009	1979

1) MI. rekisteröidyt parisuhteet. - Inkl. registreat partnerskap. - Incl. registered partnerships.

33. Perheet perhetyypin mukaan ja henkilöt perheisiin kuulumisen mukaan maakunnittain ja kunnittain 31.12.2003

(jatk.)

Familjer efter typ och personer efter familjetillhörighet, landskap och kommun 31.12.2003

(forts.)

Families by type of family and persons belonging/not belonging to families by region and municipality on December 31, 2003

(cont.)

Alue Område Area	Perheittä - Familjer - Families							Lapsen asemassa olevia keskimäärin perheissä Ställning i familjen: barn, medelantal i familjen Average number of persons with child status in family	Henkilöitä yhteensä Personer totalt Persons total	Henkilöitä perheissä Personer i familjer Persons in families	Perheisiin kuulumattomia Tillhör ej familj Not belonging to families
	Yhteensä Totalt	Aviopari 1) Ilman lapsia Äkta makar utan barn Married couple without children	Aviopari 1) ja lapsia Äkta makar med barn Married couple with children	Äiti ja lapsia Mor och barn Mother and children	Isä ja lapsia Far och barn Father and children	Avopari ja lapsia Sambor med barn Cohabiting couple with children	Avopari ilman lapsia Sambor utan barn Cohabiting couple without children				
Jämijärvi	612	213	247	62	12	38	40	1,89	2246	1827	400
Kankaanpää	3554	1140	1259	429	84	271	371	1,74	12782	10160	2489
Karvia	802	271	301	95	13	70	52	1,74	2914	2328	547
Kiikoinen	359	129	145	32	8	24	21	1,86	1315	1067	218
Kiukainen	971	378	360	78	25	65	65	1,80	3408	2792	576
Kodisjoki	157	58	61	10	2	9	17	1,72	518	443	70
Kokemäki - Kumo	2393	926	801	227	42	178	219	1,74	8456	6688	1625
Kullaa	458	164	180	38	9	36	31	1,70	1601	1317	252
Köyliö - Kjulo	836	325	307	67	17	66	54	1,84	2953	2431	503
Lappi	911	322	381	60	19	58	71	1,89	3236	2723	461
Lavia	627	253	209	67	18	39	41	1,76	2245	1754	446
Luvia	954	367	360	77	15	61	74	1,91	3269	2794	460
Merikarvia - Sastmola	1001	359	341	122	25	70	84	1,83	3656	2878	738
Nakkila	1700	625	626	156	41	122	130	1,80	5941	4901	950
Noormarkku - Norrmark	1823	684	702	148	45	122	122	1,82	6127	5307	755
Pomarkku - Påmark	725	272	291	58	15	41	48	1,82	2595	2116	450
Pori - Björneborg	21239	7965	6354	2467	373	1467	2613	1,69	76189	57615	17413
Punkalaidun	923	351	335	94	26	63	54	1,80	3552	2660	837
Rauma - Raumo	10514	3907	3346	1024	195	736	1306	1,69	36869	28752	7621
Siikainen	506	197	193	57	12	23	24	1,82	1866	1463	375
Säkylä	1422	525	507	144	26	85	135	1,77	4943	4022	881
Uvila - Ulvsby	3685	1353	1374	335	67	267	289	1,74	12278	10528	1656
Vampula	478	177	174	43	7	43	34	1,84	1753	1397	349
Kanta-Häme	46208	16111	15342	4905	976	3517	5357	1,78	166648	130556	33885
Egentliga Tavastland											
Forssa	5002	1894	1455	600	91	370	592	1,67	18104	13522	4293
Hattula	2610	875	1023	226	56	172	258	1,85	9199	7667	1442
Hauho	1093	422	361	109	33	71	97	1,81	3931	3081	796
Hausjärvi	2369	769	902	195	69	193	241	1,81	8290	6936	1237
Humppila	741	270	247	71	14	63	76	1,76	2584	2093	474
Hämeenlinna - Tavastehus	12749	4434	3918	1543	221	899	1734	1,76	46909	35300	10960
Janakkala	4351	1558	1507	409	124	334	419	1,82	15517	12497	2832
Jokioinen - Jockis	1613	527	607	151	36	143	149	1,84	5672	4760	843
Kalvola	968	364	360	89	17	54	84	1,83	3449	2781	642
Lammí	1530	549	521	165	30	106	159	1,88	5616	4407	1142
Loppi	2186	767	779	170	57	195	218	1,85	7732	6369	1263
Renko	646	220	247	55	20	42	62	1,77	2338	1862	444
Riihimäki	7344	2417	2310	856	128	643	990	1,73	26654	20510	5738
Tammela	1840	653	682	146	49	149	161	1,85	6440	5386	1001
Tuulos	436	162	147	41	15	24	47	1,86	1536	1238	272
Ypäjä	730	230	276	79	16	59	70	1,82	2677	2147	506
Pirkanmaa	125045	42234	41516	13152	2334	9327	16482	1,75	457317	350843	98766
Birkaland											
Hämeenkyrö - Tavastkyro	2815	960	1009	247	76	250	273	1,76	10009	8099	1807
Ikaalinen - Ikalis	2106	767	734	226	53	145	181	1,78	7607	5993	1508
Juupajoki	598	199	220	67	15	50	47	1,88	2252	1775	431
Kangasala	6785	2236	2656	599	132	498	664	1,81	23453	19874	3289
Kihniö	669	250	270	47	18	33	51	1,87	2408	1960	420
Kuhmalampi	287	107	114	18	7	14	27	1,91	1096	841	238
Kuru	728	261	259	91	11	49	57	1,89	2761	2129	584
Kylmäkoski	734	238	301	65	18	51	61	1,82	2632	2175	432
Lempäälä	4867	1435	2089	443	89	392	419	1,89	17397	14904	2345
Luopioinen	637	252	208	67	15	51	44	1,79	2372	1803	533

1) MI. rekisteröidyt parisuhteet. - Inkl. registreat partnerskap. - Incl. registered partnerships.

33. Perheet perhetyypin mukaan ja henkilöt perheisiin kuulumisen mukaan maakunnittain ja kunnittain 31.12.2003
 Familjer efter typ och personer efter familjetillhörighet, landskap och kommun 31.12.2003
 Families by type of family and persons belonging/not belonging to families by region and municipality on December 31, 2003

(jatk.)
 (forts.)
 (cont.)

Alue Område Area	Perheltä - Familjer - Families								Lapsen asemassa olevia keskimäärin perheissä Ställing i familjen: barn, medeltal i familjen Average number of persons with child status in family	Henkilöitä yhteensä Personer totalt Persons total	Henkilöitä perheissä Personer i familjer Persons in families	Perheisiin kuulumattomia Tillhör ej familj Not belonging to families
	Yhteensä Totalt Total	Aviopari 1) Ilman lapsia Äkta makar utan barn Married couple without children	Aviopari 1) ja lapsia Äkta makar med barn Married couple with children	Äiti ja lapsia Mor och barn Mother and children	Isä ja lapsia Far och barn Father and children	Avopari ja lapsia Sambor med barn Cohabiting couple with children	Avopari ilman lapsia Sambor utan barn Cohabiting couple without children	Lapsen asemaa perheissä Ställing i familjen: barn, medeltal i familjen Average number of persons with child status in family				
Längelmäki	467	195	145	49	10	34	34	1,77	1734	1296	417	
Mouhijärvi	827	291	298	63	9	89	77	1,89	2961	2451	485	
Mänttä	1896	792	525	192	38	170	179	1,64	6680	5079	1518	
Nokia	8021	2644	2832	755	165	732	893	1,74	28090	22941	4799	
Orivesi	2401	857	827	249	57	177	234	1,82	8839	6875	1828	
Parkano	2075	748	757	214	41	141	174	1,80	7499	5968	1423	
Pirkkala - Birkala	4189	1301	1785	346	71	298	388	1,82	14322	12509	1700	
Päikkäne	1173	371	468	102	17	101	114	1,87	4321	3514	753	
Ruovesi	1501	594	488	134	38	124	123	1,74	5457	4197	1158	
Sahalahti	621	203	229	69	19	55	46	1,83	2229	1836	357	
Suodenniemi	357	139	129	35	10	25	19	1,89	1372	1046	293	
Tampere - Tammerfors	52963	17364	15067	6388	868	3559	9717	1,68	200966	142179	54182	
Toijala	2321	825	737	246	46	216	251	1,74	8308	6513	1678	
Urjala	1505	570	520	161	41	98	115	1,77	5556	4261	1211	
Valkeakoski	5785	2144	1900	578	99	441	623	1,71	20474	16039	4218	
Vammala	4243	1568	1483	433	95	295	369	1,80	15240	12098	2949	
Vesilahti	993	305	433	83	17	71	84	2,00	3663	3094	532	
Viiala	1493	510	534	147	31	138	133	1,80	5329	4336	935	
Viljakkala	575	217	196	49	12	43	58	1,88	2043	1652	356	
Vilppula	1552	625	499	133	28	129	138	1,71	5590	4294	1190	
Virrat - Virdois	2175	861	748	194	42	171	159	1,75	7982	6138	1744	
Ylöjärvi	6296	1884	2595	521	109	570	617	1,85	21698	18992	2535	
Äetsä	1390	521	461	141	37	117	113	1,83	4977	3982	918	
Päljät-Häme	53957	18510	16996	6432	1157	4382	6480	1,75	198434	150973	44854	
Päijänne-Tavastland												
Artjärvi - Artsjö	431	163	149	50	13	31	25	1,81	1564	1240	318	
Asikkala	2398	898	824	225	56	176	219	1,79	8554	6809	1668	
Hartola	999	389	287	138	26	78	81	1,85	3740	2815	864	
Heinola	5833	2175	1684	659	132	499	684	1,69	20887	15905	4782	
Hollola	5967	1947	2277	565	143	509	526	1,81	20755	17567	2964	
Hämeenkoski	589	194	217	67	10	45	56	1,81	2177	1714	435	
Kärkölä	1382	430	474	155	47	123	153	1,83	4990	4022	884	
Lahti - Lahtis	25951	8734	7487	3455	467	2011	3797	1,71	98253	70894	25827	
Nastola	4169	1351	1516	417	98	375	412	1,79	14738	12139	2486	
Orimattila	3945	1304	1371	446	100	371	353	1,81	14339	11480	2667	
Padasjoki	1014	391	334	122	32	73	62	1,75	3721	2857	827	
Sysmä	1279	534	376	133	33	91	112	1,80	4716	3531	1132	
Kymenlaakso	51394	18683	16394	5484	1245	3830	5758	1,72	185662	142423	40604	
Kymmenedalen												
Anjalankoski	4758	1691	1586	491	124	381	485	1,78	17106	13507	3392	
Elimäki	2387	766	917	242	69	170	223	1,84	8516	7032	1431	
Hamina - Fredrikshamn	6274	2348	2027	631	150	447	671	1,69	21763	17281	4176	
litti	2021	743	653	196	59	158	212	1,80	7321	5702	1545	
Jaala	519	201	177	54	10	31	46	1,76	1906	1453	428	
Kotka	14834	5531	4294	1689	355	1163	1802	1,69	54618	40311	13338	
Kouvola	8449	3062	2489	1002	169	543	1184	1,65	31339	22654	8203	
Kuusankoski	5697	2144	1820	573	122	451	587	1,72	20392	15803	4314	
Miehikkälä	667	236	258	63	21	35	54	1,79	2502	1925	553	
Pyhtää - Pyttis	1525	557	563	146	44	117	98	1,75	5209	4383	779	
Valkeala	3210	1025	1233	306	82	270	294	1,80	11238	9431	1686	
Virolahti	1053	379	377	91	40	64	102	1,69	3752	2941	759	

1) MI. rekisteröidyt parisuhteet. - Inkl. registreat partnerskap. - Incl. registered partnerships.

33. Perheet perhetyypin mukaan ja henkilöt perheisiin kuulumisen mukaan maakunnittain ja kunnittain 31.12.2003

(jatk.)

Familjer efter typ och personer efter familjetillhörighet, landskap och kommun 31.12.2003

(forts.)

Families by type of family and persons belonging/not belonging to families by region and municipality on December 31, 2003

(cont.)

Alue Område Area	Perheitä - Familjer - Families							Lapsen asemassa olevia keskimäärin perheissä Ställning i familjen: barn, medelantal i familjen Average number of persons with child status in family	Henkilöitä yhteensä Personer totalt Persons total	Henkilöitä perheissä i familjer Personer in families	Perheisiin kuulumattomia Tillhör ej familj Not belonging to families
	Yhteensä Totalt Total	Aviopari 1) Ilman lapsia Äkta makar utan barn Married couple without children	Aviopari 1) ja lapsia Äkta makar med barn Married couple with children	Äiti ja lapsia Mor och barn Mother and children	Isä ja lapsia Far och barn Father and children	Avopari ja lapsia Sambor med barn Cohabiting couple with children	Avopari ilman lapsia Sambor utan barn Cohabiting couple without children				
Etelä-Karjala Södra Karelen	37569	13390	11995	4226	799	2823	4336	1,70	136301	103882	30529
Imatra	8322	3115	2435	933	177	666	996	1,65	29969	22500	7169
Joutseno	3133	1158	1074	302	81	231	287	1,69	10821	8739	1966
Lappeenranta - Villmanstrand	15892	5344	4850	1949	303	1215	2231	1,70	58897	43671	14212
Lemi	873	284	343	86	22	59	79	1,85	3137	2582	515
Luumäki	1434	525	491	144	32	115	127	1,76	5299	4069	1138
Parikkala	1214	455	404	145	32	91	87	1,67	4426	3370	1025
Rautjärvi	1245	481	416	131	32	77	108	1,69	4422	3438	924
Ruokolahti	1768	724	572	161	31	131	149	1,70	6029	4869	1071
Saari	389	152	142	38	13	24	20	1,71	1411	1099	302
Savitaipale	1117	400	410	127	28	68	84	1,83	4224	3237	913
Suomenniemi	220	82	71	30	6	14	17	1,75	843	616	220
Taipalsaari	1403	470	588	121	23	103	98	1,77	4802	4138	618
Uukuniemi	131	51	47	14	6	7	6	1,82	516	377	138
Ylämaa	428	149	152	45	13	22	47	1,63	1505	1177	318
Etelä-Savo Södra Savolax	44545	16089	14636	4699	995	3398	4728	1,73	162296	124532	36048
Enonkoski	474	171	173	50	11	34	35	1,73	1747	1351	376
Haukivuori	638	260	209	67	13	43	46	1,74	2361	1775	568
Heinävesi	1181	463	379	127	31	88	93	1,82	4451	3343	1075
Hirvensalmi	678	269	226	56	13	44	70	1,88	2610	1925	660
Joroinen - Jorois	1595	557	574	159	54	120	131	1,79	5723	4601	1092
Juva	2058	745	702	226	40	155	190	1,70	7446	5764	1614
Kangasniemi	1675	607	581	206	49	115	117	1,78	6419	4791	1584
Kerimäki	1718	624	639	138	54	129	134	1,71	5938	4890	1000
Mikkeli - S:t Michel	12738	4286	4119	1387	232	1020	1694	1,72	46511	35508	10499
Mäntyharju	1900	676	572	215	48	166	223	1,75	7013	5287	1663
Pertunmaa	559	206	181	71	14	41	46	1,79	2167	1584	547
Pieksämäki	3375	1311	998	369	86	230	381	1,70	12510	9156	3217
Pieksänmaa	2542	925	966	218	63	181	189	1,78	8754	7344	1358
Punkaharju	1154	437	410	111	28	80	88	1,74	4128	3266	807
Puumala	753	286	268	74	17	51	57	1,76	2867	2137	676
Rantasalmi	1202	418	437	134	22	97	94	1,77	4435	3468	896
Ristiina	1425	523	450	152	41	125	134	1,79	5111	4028	1021
Savonlinna - Nyslott	7662	2834	2331	823	144	600	930	1,67	27536	20858	6324
Savonranta	328	127	100	35	16	29	21	1,84	1263	936	312
Sulkava	890	364	321	81	19	50	55	1,78	3306	2520	759
Pohjois-Savo Norra Savolax	68301	22849	23267	7259	1493	5515	7918	1,76	251356	193949	53643
Iisalmi - Idensalmi	6254	2010	2061	711	145	550	777	1,71	22647	17591	4777
Juankoski	1552	606	534	145	30	103	134	1,79	5685	4386	1216
Kaavi	999	397	333	98	15	60	96	1,86	3651	2825	786
Kangaslampi	449	167	177	31	13	21	40	1,85	1605	1302	272
Karttula	939	301	385	89	19	72	73	1,92	3450	2856	573
Keitele	751	244	285	79	24	57	62	1,78	2831	2190	607
Kiuruvesi	2670	934	948	273	79	230	206	1,83	9988	7781	2086
Kuopio	23715	7415	7537	2756	372	1867	3768	1,72	88250	65802	21023
Lapinlahti	2052	691	770	195	49	167	180	1,87	7623	6064	1460
Leppävirta	3045	1094	1071	292	81	253	254	1,78	11038	8744	2095

1) MI. rekisteröidyt parisuhteet. - Inkl. registreat partnerskap. - Incl. registered partnerships.

33. Perheet perhetyypin mukaan ja henkilöt perheisiin kuulumisen mukaan maakunnittain ja kunnittain 31.12.2003
 Familjer efter typ och personer efter familjetillhörighet, landskap och kommun 31.12.2003
 Families by type of family and persons belonging/not belonging to families by region and municipality on December 31, 2003

(jatk.)
 (forts.)
 (cont.)

Alue Område Area	Perheitä - Familjer - Families							Lapsen asemassa olevia keskimäärin perheissä Ställning i familjen: barn, medelantal i familjen Average number of persons with child status in family	Henkilöitä yhteensä Personer totalt Persons total	Henkilöitä perheissä Personer i familjer Persons in families	Perheisiin kuulumattomia Tillhör ej familj Not belonging to families
	Yhteensä Totalt Total	Avopari 1) Ilman lapsia Äkta makar utan barn Married couple without children	Aviopari 1) Ja lapsia Äkta makar med barn Married couple with children	Äiti ja lapsia Mor och barn Mother and children	Isä ja lapsia Far och barn Father and children	Avopari Ja lapsia Sambor med barn Cohabiting couple with children	Avopari Ilman lapsia Sambor utan barn Cohabiting couple without children				
Maaninka	1021	350	380	101	30	86	74	1,85	3783	3018	732
Nilsia	1814	675	647	181	50	141	120	1,74	6628	5170	1370
Pielavesi	1482	553	512	155	30	110	122	1,92	5633	4326	1230
Rautalampi	1005	392	329	103	23	71	87	1,75	3723	2802	820
Rautavaara	583	238	191	51	25	38	40	1,79	2182	1635	492
Siilinjärvi	5744	1708	2354	514	130	528	510	1,84	20119	17328	2611
Sonkajärvi	1345	448	513	138	44	101	101	1,80	5007	3944	984
Suonenjoki	2094	781	665	226	58	167	197	1,77	7787	5881	1735
Tervo	510	165	192	57	11	43	42	1,75	1920	1481	397
Tuusniemi	798	299	289	80	15	51	64	1,76	3037	2265	733
Varkaus	6228	2249	1865	659	165	549	741	1,70	22761	17130	5239
Varpaisjärvi	826	275	316	77	21	68	69	1,79	3125	2416	665
Vehmersalmi	574	235	202	54	14	39	30	1,72	2053	1612	418
Vesanto	734	271	245	89	24	60	45	1,66	2675	2047	569
Vieremä	1117	351	466	105	26	83	86	1,84	4155	3353	753
Pohjois-Karjala Norra Karelen	45679	15506	15309	4924	1034	3758	5148	1,79	169129	130105	37161
Eno	1893	728	586	181	51	192	155	1,79	6894	5366	1497
Ilomantsi - Ilomants	1816	724	602	189	40	123	138	1,68	6690	5007	1623
Joensuu	14107	4430	4107	1750	258	1157	2405	1,69	52659	38503	13404
Juuka	1667	609	562	184	47	144	121	1,80	6238	4786	1375
Kesälahti	757	294	271	73	22	54	43	1,81	2750	2180	554
Kiihtelysvaara	723	216	295	72	18	58	64	1,96	2681	2226	437
Kitee	2752	1024	992	258	42	209	227	1,77	10024	7861	2100
Kontiolahti	3398	963	1431	304	73	311	316	1,92	12103	10486	1519
Lieksa	3895	1537	1188	395	116	283	376	1,72	14396	10695	3485
Liperi	3129	1007	1170	319	75	283	275	1,87	11471	9322	2072
Nurmes	2466	880	816	295	61	192	222	1,80	9299	7038	2148
Outokumpu	2119	782	688	217	58	173	201	1,76	7840	5967	1795
Polvijärvi	1363	453	480	148	34	109	139	1,82	5154	3949	1153
Pyhäselkä	2005	561	842	178	50	188	186	2,06	7390	6369	956
Rääkkylä	782	290	274	69	22	62	65	1,73	2960	2211	726
Tohmajärvi	1340	481	470	136	31	117	105	1,81	4941	3875	1022
Tuupovaara	583	211	190	67	18	39	58	1,77	2176	1638	497
Valtimo	717	255	281	72	11	51	47	1,88	2816	2131	657
Värtsilä	167	61	64	17	7	13	5	1,83	647	495	141
Keski-Suomi Mellersta Finland	72211	23787	24348	7456	1510	5890	9220	1,82	266082	206759	56915
Hankasalmi	1489	513	518	168	43	121	126	1,86	5590	4346	1191
Joutsa	1104	425	339	125	32	91	92	1,77	4106	3090	990
Jyväskylä	21579	6677	6263	2499	349	1542	4249	1,72	82409	58589	22912
Jyväskylän mlk - Jyväskylä lk	9667	2962	3651	885	173	854	1142	1,86	33820	28611	5026
Jämsä	4263	1571	1443	401	95	325	428	1,79	15306	12093	3079
Jämsänkoski	2091	742	683	214	51	182	219	1,81	7581	5965	1587
Kannonkoski	444	172	129	52	12	44	35	1,91	1634	1276	343
Karstula	1374	470	504	136	38	103	123	1,81	4904	3984	870
Keuruu	3122	1154	1014	331	76	249	298	1,77	11395	8801	2507
Kinnula	492	136	198	58	15	42	43	2,30	1977	1631	332
Kivijärvi	380	155	140	39	8	13	25	2,34	1489	1180	288
Konnevesi	864	300	327	85	23	66	63	1,79	3175	2519	614
Korpilahti	1359	452	473	161	28	140	105	1,87	5016	4027	966
Kuhmoinen	775	338	235	73	19	43	67	1,71	2880	2089	773

1) MI. rekisteröidyt parisuhteet. - Inkl. registreat partnerskap. - Incl. registered partnerships.

33. Perheet perhetyyppin mukaan ja henkilöt perheisiin kuulumisen mukaan maakunnittain ja kunnittain 31.12.2003

(jatk.)

Familjer efter typ och personer efter familjetillhörighet, landskap och kommun 31.12.2003

(forts.)

Families by type of family and persons belonging/not belonging to families by region and municipality on December 31, 2003

(cont.)

Alue Område Area	Perheitä - Familjer - Families							Lapsen asemassa olevia keskimäärin perheissä Ställning i familjen: barn, medelantal i familjen Average number of persons with child status in family	Henkilöitä yhteensä Personer totalt Persons total	Henkilöitä perheissä Personer i familjer Persons in families	Perheisiin kuulumattomia Tillhör ej familj Not belonging to families
	Yhteensä Totalt Total	Aviopari 1) ilman lapsia Äkta makar utan barn Married couple without children	Aviopari 1) ja lapsia Äkta makar med barn Married couple with children	Äiti ja lapsia Mor och barn Mother and children	Isä ja lapsia Far och barn Father and children	Avopari ja lapsia Sambor med barn Cohabiting couple with children	Avopari ilman lapsia Sambor utan barn Cohabiting couple without children				
Kyyjärvi	467	144	197	52	16	22	36	1,94	1739	1424	287
Laukaa	4613	1448	1817	404	100	437	407	1,99	16929	14209	2579
Leivonmäki	310	112	98	28	15	26	31	1,70	1162	861	296
Luhanka	251	95	90	27	11	17	11	1,61	905	698	198
Multia	539	219	190	35	9	44	42	1,90	2065	1563	488
Muurame	2405	676	1031	218	43	213	224	1,89	8510	7397	1072
Petäjävesi	992	349	343	82	29	90	99	1,85	3691	2880	777
Pihtipudas	1340	474	427	147	38	142	112	1,92	4996	3946	986
Pylkönmäki	277	104	112	27	5	9	20	1,97	1071	824	233
Saarjärvi	2804	965	1002	296	73	221	247	1,83	10205	8149	1941
Sumiainen	350	126	151	16	5	20	32	1,88	1293	1040	242
Suolahti	1511	549	448	162	32	153	167	1,72	5461	4196	1210
Toivakka	670	231	244	68	13	52	62	1,86	2390	1960	426
Uurainen	840	267	327	71	23	83	69	1,93	3078	2559	503
Viitasaari	2076	741	677	217	61	195	185	1,78	7602	5923	1605
Äänekoski	3763	1220	1277	379	75	351	461	1,85	13703	10929	2594
Etelä-Pohjanmaa	52938	17343	22001	5025	1188	3146	4235	1,88	193954	158557	33536
Södra Österbotten											
Alahärmä	1305	409	606	99	37	78	76	1,97	4913	4086	781
Alajärvi	2341	771	1139	189	48	96	98	2,18	9055	7658	1279
Alavus	2621	891	1086	246	70	142	186	1,99	9691	7991	1575
Evijärvi	790	250	363	62	24	46	45	1,99	2985	2479	475
Ilmajoki	3284	1059	1428	314	85	194	204	1,90	11720	10013	1628
Isojoki - Storå	678	232	269	78	19	46	34	1,82	2619	2008	581
Jalasjärvi	2355	725	987	247	69	165	162	1,84	8760	7091	1625
Jurva	1307	485	542	90	30	58	102	1,79	4611	3781	789
Karjoki - Bötom	448	169	178	35	13	23	30	1,85	1686	1308	353
Kauhajoki	3930	1205	1543	432	94	292	364	1,85	14596	11700	2771
Kauhava	2197	759	939	186	41	99	173	1,90	8080	6574	1431
Kortesjärvi	657	218	319	51	16	22	31	1,98	2450	2056	359
Kuortane	1167	418	503	95	27	58	66	1,87	4282	3489	737
Kurikka	2960	962	1224	275	65	207	227	1,84	10630	8836	1712
Lappajärvi	1030	366	453	100	29	39	43	1,95	3792	3140	608
Lapua - Lappo	3835	1229	1700	342	81	208	275	1,87	14002	11614	2269
Lehtimäki	550	193	231	52	18	29	27	1,88	2020	1649	336
Nurmo	3274	930	1490	279	52	242	281	1,91	11448	10156	1245
Peräseinäjoki	1003	327	437	93	26	47	73	1,77	3653	2956	659
Seinäjoki	8664	2791	3054	980	110	559	1170	1,73	31696	24362	7051
Soini	695	233	324	63	13	32	30	2,07	2682	2210	436
Teuva - Östermark	1798	677	683	163	49	100	126	1,84	6340	5215	1057
Töysä	841	266	313	101	21	68	72	2,07	3206	2600	564
Vimpeli	935	325	423	78	23	41	45	1,87	3403	2827	521
Ylihärmä	820	283	342	77	34	39	45	1,93	3052	2477	530
Ylistaro	1524	487	685	128	46	74	104	1,88	5582	4626	918
Ähtäri - Etseri	1929	683	740	170	48	142	146	1,83	7000	5655	1246
Pohjanmaa	47960	16726	18146	3913	846	3668	4661	1,88	173111	141185	30152
Österbotten											
Isokyrö - Storkyro	1405	499	555	157	36	76	82	1,85	5065	4145	877
Kaskinen - Kaskö	441	175	163	30	7	30	36	1,69	1558	1234	291
Korsnäs	646	253	249	27	9	50	58	1,84	2219	1874	318
Kristiinankaupunki - Kristinestad	2176	774	859	187	49	175	132	1,79	7836	6386	1340

1) Ml. rekisteröidyt parisuhteet. - Inkl. registreat partnerskap. - Incl. registered partnerships.

33. Perheet perhetyypin mukaan ja henkilöt perheisiin kuulumisen mukaan maakunnittain ja kunnittain 31.12.2003
 Familjer efter typ och personer efter familjetillhörighet, landskap och kommun 31.12.2003
 Families by type of family and persons belonging/not belonging to families by region and municipality on December 31, 2003

(jatk.)
 (forts.)
 (cont.)

Alue Område Area	Perhettä - Familjer - Families							Lapsen asemassa olevia keskimäärin perheissä Ställning i familjen: barn, medelantal i familjen Average number of persons with child status in family	Henkilöitä yhteensä Personer totalt Persons total	Henkilöitä perheissä i familjer Personer in families	Perheisiin kuulumattomia Tillhör ej familj Not belonging to families
	Yhteensä Totalt Total	Aviopari 1) Ilman lapsia Äkta makar utan barn Married couple without children	Avlopari 1) ja lapsia Äkta makar med barn Married couple with children	Äiti ja lapsia Mor och barn Mother and children	Isä ja lapsia Far och barn Father and children	Avopari ja lapsia Sambor med barn Cohabiting couple with children	Avopari ilman lapsia Sambor utan barn Cohabiting couple without children				
Kruunupyö - Kronoby	1881	592	944	104	24	104	113	1,96	6794	5944	785
Laihia - Laihela	2109	676	887	189	42	137	178	1,82	7471	6268	1110
Luoto - Larsmo	991	279	588	41	10	29	44	3,01	4251	3940	287
Maalahti - Malax	1602	576	561	120	35	164	146	1,74	5549	4583	893
Maksamaa - Maxmo	296	108	118	20	4	21	25	1,88	1037	875	161
Mustasaari - Korsholm	5066	1688	2011	343	102	480	442	1,80	17028	14970	1908
Närpiö - Närpes	2753	1046	992	178	45	273	219	1,76	9575	7899	1492
Oravainen - Oravais	609	214	248	52	20	42	33	1,97	2212	1858	335
Pedersöre	2748	825	1475	126	52	135	135	2,34	10406	9497	853
Pietarsaari - Jakobstad	5396	2091	1927	421	74	396	487	1,91	19431	15685	3566
Uusikaarlepyy - Nykarleby	2059	730	902	125	31	131	150	1,96	7450	6315	1069
Vaasa - Vasa	15476	5441	4718	1620	258	1225	2214	1,75	56953	42773	13632
Vähäkylä - Lillkyro	1346	453	547	96	31	109	110	1,88	4752	4040	658
Vöyri - Vörå	950	306	402	77	17	91	57	1,86	3524	2899	577
Kesk-Pohjanmaa Mellersta Österbotten	19391	6360	8070	1768	356	1172	1665	1,97	70584	59050	11054
Halsua	404	130	190	34	13	18	19	2,00	1498	1272	211
Himanka	882	290	385	80	23	49	55	1,95	3143	2707	420
Kannus	1572	480	732	133	21	87	119	2,12	5978	5053	889
Kaustinen - Kaustby	1223	327	574	128	29	58	107	1,94	4432	3821	589
Kokkola - Karleby	10027	3493	3643	951	165	704	1071	1,86	35756	29123	6302
Kälviä - Kelviä	1254	389	632	81	16	58	78	2,00	4475	3986	480
Lestijärvi	250	78	107	34	6	14	11	2,13	973	803	168
Lohtaja - Lochteå	797	251	381	64	16	44	41	1,98	2900	2512	379
Perho	742	202	372	78	19	29	42	2,51	3038	2635	393
Toholampi	966	323	446	71	25	46	55	2,15	3664	3101	549
Ullava	249	66	139	21	2	7	14	2,36	1037	874	157
Veteli - Vetil	1025	331	469	93	21	58	53	1,91	3690	3163	517
Pohjois-Pohjanmaa Norra Österbotten	97979	28599	38439	9826	2066	7447	11602	2,02	371931	300874	68402
Alavieska	720	209	326	65	15	50	55	2,25	2891	2384	483
Haapajärvi	2056	629	841	192	53	151	190	2,25	8083	6651	1341
Haapavesi	1968	566	883	188	49	129	153	2,23	7818	6480	1286
Hailuoto - Karlö	265	108	101	25	5	8	18	1,90	979	764	209
Haukipudas	4555	1211	2009	413	99	410	413	2,06	16696	14644	1947
Ii	1726	510	714	177	35	151	139	2,11	6476	5514	934
Kalajoki	2461	796	1069	205	41	149	201	2,07	9088	7709	1317
Kempele	3838	997	1745	347	56	336	357	2,02	13633	12300	1296
Kestilä	428	144	184	45	7	28	20	2,17	1711	1376	333
Kiiminki	3116	779	1515	203	61	307	251	2,10	11400	10353	1003
Kuivaniemi	521	160	198	61	15	39	48	2,05	2036	1609	426
Kuusamo	4708	1446	1834	451	106	466	405	1,95	17394	14426	2837
Kärsämäki	786	256	330	75	14	49	62	2,24	3107	2532	560
Liminka - Limingo	1628	373	858	127	36	117	117	2,34	6475	5758	698
Lumijoki	438	123	197	35	7	44	32	2,31	1767	1487	273
Merijärvi	288	77	147	26	8	19	11	2,72	1312	1085	209
Muhos	2106	636	847	196	65	180	182	2,10	7969	6654	1256
Nivala	2762	812	1203	269	73	194	211	2,27	10901	9133	1678
Oulainen	2139	660	890	211	42	145	191	2,04	8198	6656	1458
Oulu - Uleåborg	33442	9565	10783	3921	575	2461	6137	1,77	125928	93815	31147
Oulunsalo	2335	524	1187	181	35	199	209	2,32	8915	8166	722
Piippola	345	101	134	33	12	35	30	2,12	1377	1099	276
Pudasjärvi	2426	733	957	293	76	163	204	2,17	9674	7709	1850
Pulkila	453	145	167	49	9	38	45	1,95	1721	1360	357
Pyhäjoki	961	327	405	71	32	61	65	2,09	3554	3008	520

1) Ml. rekisteröidyt parisuhteet. - Inkl. registreat partnerskap. - Incl. registered partnerships.

33. Perheet perhetyypin mukaan ja henkilöt perheisiin kuulumisen mukaan maakunnittain ja kunnittain 31.12.2003

(jatk.)

Familjer efter typ och personer efter familjetillhörighet, landskap och kommun 31.12.2003

(forts.)

Families by type of family and persons belonging/not belonging to families by region and municipality on December 31, 2003

(cont.)

Alue Område Area	Perheittä - Familjer - Families							Lapsen asemassa olevia keskimäärin perheissä	Henkilöitä yhteensä Personer totalt Persons total	Henkilöitä perheissä Personer i familjer Persons in families	Perheisiin kuulumattomia Tillhör ej familj Not belonging to families
	Yhteensä Totalt Total	Aviopari 1) Ilman lapsia Äkta makar utan barn Married couple without children	Aviopari 1) ja lapsia Äkta makar med barn Married couple with children	Äiti ja lapsia Mor och barn Mother and children	Isä ja lapsia Far och barn Father and children	Avopari ja lapsia Sambor med barn Cohabiting couple with children	Avopari ilman lapsia Sambor utan barn Cohabiting couple without children				
Pyhäjärvi	1709	629	566	200	56	127	131	1,87	6321	4937	1342
Pyhäntä	433	121	195	37	11	31	38	2,68	1845	1553	290
Raahe - Brahestad	6200	2071	2401	518	129	463	618	1,93	22594	18521	3876
Rantsila	547	189	191	63	23	33	48	2,13	2079	1668	409
Reisjärvi	785	220	363	79	29	47	47	2,21	3162	2606	532
Ruukki	1103	319	473	105	26	81	99	2,34	4547	3676	817
Sievi	1217	299	650	106	27	48	87	2,55	5194	4423	706
Siikajoki	328	88	161	31	8	18	22	2,43	1357	1146	204
Taivalkoski	1256	384	515	139	38	98	82	2,15	4869	4032	798
Tyrnävä	1302	319	651	87	27	105	113	2,49	5378	4658	703
Utajärvi	834	257	334	102	19	58	64	2,07	3263	2607	652
Vihanti	915	331	359	67	27	65	66	2,13	3424	2839	548
Yli-Ii	544	157	272	53	10	24	28	2,65	2322	1978	325
Ylikiiminki	819	203	365	82	40	70	59	2,15	3288	2715	566
Ylivieska	3516	1125	1419	298	70	250	354	2,05	13185	10843	2218
Kainuu	23865	8132	8265	2517	615	2101	2235	1,77	86573	68555	17423
Kajanaland											
Hyrnsalmi	871	337	322	71	23	73	45	1,87	3212	2560	628
Kajaani - Kajana	9888	3204	3254	1104	209	905	1212	1,74	35713	28000	7463
Kuhmo	2940	1038	1074	288	94	226	220	1,76	10630	8459	2111
Paltamo	1136	385	407	122	38	110	74	1,81	4220	3337	832
Puolanka	961	333	347	116	29	73	63	1,77	3560	2777	765
Ristijärvi	444	166	176	45	14	28	15	1,87	1686	1322	349
Sotkamo	2975	990	1106	284	76	274	245	1,78	10715	8691	1957
Suomussalmi	2909	995	986	319	77	287	245	1,72	10376	8287	2035
Vaala	1015	361	354	110	36	73	81	1,94	3829	2996	800
Vuolijoki	726	323	239	58	19	52	35	2,04	2632	2126	483
Lappi	50999	16400	16800	6063	1421	5020	5295	1,80	186917	147278	37708
Lapland											
Enontekiö - Enontekis	544	164	199	57	25	59	40	1,79	2022	1613	393
Inari - Enare	1935	529	613	274	55	252	212	1,74	7153	5616	1458
Kemi	6273	2228	1765	745	191	590	754	1,68	23056	17152	5720
Kemijärvi	2779	1055	817	302	77	271	257	1,68	9759	7645	2003
Keminmaa	2532	827	961	249	62	231	202	1,89	8889	7596	1257
Kittilä	1585	471	510	195	54	182	173	1,69	5820	4512	1256
Kolari	1075	336	364	121	39	121	94	1,75	3871	3121	712
Muonio	685	225	256	73	20	53	58	1,87	2465	2030	418
Pelkosenniemi	318	92	91	47	24	37	27	1,66	1180	895	262
Pello	1307	545	447	122	29	87	77	1,86	4586	3737	802
Posio	1184	434	440	109	23	99	79	1,93	4393	3534	792
Ranua	1141	324	509	118	35	75	80	2,55	4885	4009	812
Rovaniemen mlk - Rovaniemi lk	6169	1827	2363	662	173	661	483	1,88	21874	18756	2896
Rovaniemi	9177	2668	2523	1389	184	919	1494	1,68	35081	25210	9370
Salla	1303	461	423	146	50	120	103	1,72	4782	3678	1027
Savukoski	371	96	129	49	13	47	37	1,76	1385	1100	258
Simo	1084	417	413	88	34	65	67	1,85	3717	3158	524
Sodankylä	2555	758	874	316	80	296	231	1,77	9373	7483	1851
Tervola	1000	356	333	109	26	93	83	1,99	3729	2984	708
Tornio - Torneå	6160	1945	2157	684	174	596	604	1,84	22198	18109	3914
Utsjoki	374	117	110	55	19	34	39	1,80	1385	1067	285
Ylitornio - Övertorneå	1448	525	503	153	34	132	101	1,90	5314	4273	990

1) Ml. rekisteröidyt parisuhteet. - Inkl. registreat partnerskap. - Incl. registered partnerships.

33. Perheet perhetyypin mukaan ja henkilöt perheisiin kuulumisen mukaan maakunnittain ja kunnittain 31.12.2003
 Familjer efter typ och personer efter familjetillhörighet, landskap och kommun 31.12.2003
 Families by type of family and persons belonging/not belonging to families by region and municipality on December 31, 2003

(jatk.)
 (forts.)
 (cont.)

Alue Område Area	Perheitä - Familjer - Families							Lapsen asemassa olevia keskimäärin perheissä Ställing i familjen: barn, medelantal i familjen Average number of persons with child status in family	Henkilöitä yhteensä Personer totalt Persons total	Henkilöitä perheissä Personer i familjer Persons in families	Perheisiin kuulumattomia Tillhör ej familj Not belonging to families
	Yhteensä Totalt Total	Aviopari 1) Ilman lapsia Äkta makar utan barn Married couple without children	Aviopari 1) ja lapsia Äkta makar med barn Married couple with children	Äiti ja lapsia Mor och barn Mother and children	Isä ja lapsia Far och barn Father and children	Avopari ja lapsia Sambor med barn Cohabiting couple with children	Avopari ilman lapsia Sambor utan barn Cohabiting couple without children				
Ahvenanmaa	7255	2219	2274	776	164	952	870	1,75	26347	20867	5162
Åland											
Brändö	135	38	40	19	7	17	14	1,82	515	395	116
Eckerö	243	72	89	14	7	33	28	1,76	895	716	169
Finström	679	200	227	59	16	99	78	1,78	2371	1995	346
Föglö	155	56	55	16	3	15	10	1,87	608	457	146
Geta	130	47	44	13	5	13	8	1,76	461	374	84
Hammarland	412	141	116	34	10	62	49	1,71	1365	1160	190
Jomala	998	296	334	96	20	152	100	1,79	3444	2960	450
Kumlinge	99	32	31	11	6	11	8	1,88	387	292	92
Kökar	66	20	23	8	3	9	3	1,81	293	199	84
Lemland	470	133	187	31	10	69	40	1,92	1662	1468	182
Lumparland	112	37	44	8	-	12	11	1,69	383	324	56
Maarianhamina - Mariehamn	2811	846	780	382	57	334	412	1,69	10626	7805	2689
Saltvik	496	149	171	46	7	71	52	1,73	1747	1450	259
Sottunga	36	13	13	5	-	1	4	1,95	134	104	30
Sund	295	91	78	29	10	43	44	1,74	1039	830	194
Vårdö	118	48	42	5	3	11	9	1,80	417	338	75

1) MI. rekisteröidyt parisuhteet. - Inkl. registreat partnerskap. - Incl. registered partnerships.

34. Lapsiperheet perhetyypin mukaan, lapsimäärät ja perheet, joissa alle 25-vuotiaita lapsia lääneittäin 31.12.2003

Barnfamiljer efter familjetyp, antalet barn samt familjer med barn under 25 år länsvis 31.12.2003

Families with underage children by type of family, the number of children and families with children aged 24 or under by province on December 31, 2003

Läni Län Province	Lapsiperheitä - Barnfamiljer - Families with underage children								Perheet, Joissa 0-6-vuot. lapsia Familjer med 0-6- åriga barn Families with child- ren aged 0-6 years	Perheitä, Joissa 0-24-vuotiaita lapsia Familjer med 0-24-åriga barn Families with children aged 0-24 years			
	Yhteensä Totalt Total	Perhettä huoltaa - Familjen försörjs av Family supported by				Henkilöitä perheissä Personer i familjer Persons in families	0-17-vuot. lapsia/perhe 0-17-åriga barn per familj Children aged 0-17 /family	0-17-vuoti- aita lapsia 0-17-åriga barn Children aged 0-17		Perheitä yhteensä totalt Families, total	Henkilöitä perheissä Personer i familjer Persons in families	0-24-vuot. lapsia 0-24-åriga barn Children aged 0-24	0-24-vuot. lapsia/perhe 0-24-åriga barn per familj Children aged 0-24 /family
		Aviopari 1) Äkta makar Married couple	Äiti Mor Mother	Isä Far Father	Avopari Sambor Cohabiting couple								
Koko maa Hela landet Whole country	595027	374987	103446	14852	101742	2249410	1,83	1090551	278292	695938	2548957	1290475	1,85
Manner-Suomi - Fasta Finland - Mainland Finland													
Etelä-Suomen Södra Finlands	245007	149415	48112	6284	41196	903678	1,79	437644	116581	285219	1020725	513451	1,80
Länsi-Suomen Västra Finlands	207052	134691	33221	4704	34436	789706	1,84	380955	97007	243847	900570	454713	1,86
Itä-Suomen Östra Finlands	64030	40310	10176	1745	11799	242156	1,82	116548	27854	74822	274290	137932	1,84
Oulun Uleåborgs	54378	36547	7608	1370	8853	220304	2,03	110191	26241	63009	246411	129881	2,06
Lapin Lapplands	21373	12327	3803	666	4577	81672	1,85	39590	9138	25335	93491	47801	1,89
Ahvenanmaa Ålands	3187	1697	526	83	881	11894	1,76	5623	1471	3706	13470	6697	1,81

1) MI. rekisteröidyt parisuhteet. - Inkl. registrerat partnerskap. - Incl. registered partnerships.

35. Lapsiperheet perhetyypin mukaan, lapsimäärät ja perheet, joissa alle 25-vuotiaita lapsia maakunnittain ja seutukunnittain 31.12.2003
 Barnfamiljer efter familjetyp, antalet barn och familjer med barn under 25 år landskapsvis och efter ekonomisk region 31.12.2003
 Families with underage children by type of family, number of children and families with children aged 24 or under by region and sub-regional unit on December 31, 2003

Maakunta Seutukunta Landskap Ekonomisk region Region Sub-region	Lapsiperheitä - Barnfamiljer - Families with underage children							Perheet, joissa 0-6-vuot. lapsia Familjer med 0-6- åriga barn Families with child- ren aged 0-6 years	Perheitä, joissa 0-24-vuotiaita lapsia Familjer med 0-24-åriga barn Families with children aged 0-24 years			
	Yhteensä Totalt Total	Perhettä huoltaa - Familjen försörjs av Family supported by				Henkilöitä perheissä Personer i familjer Persons in families	0-17-vuot. lapsia/perhe 0-17-åriga barn per familj Children aged 0-17/ family		0-17-vuot- aita lapsia 0-17-åriga barn Children aged 0-17	Perheitä yhteensä Familjer totalt Families, total	Henkilöitä perheissä Personer i familjer Persons in families	0-24-vuot. lapsia 0-24-åriga barn Children aged 0-24
		Aviopari 1) Äkta makar Married couple	Äiti Mor Mother	Isä Far Father	Avopari Sambor Cohabiting couple							
Koko maa Hela landet Whole country	595027	374987	103446	14852	101742	2249410	1,83	1090551	278292	695938	2548957	1290475
Manner-Suomi - Fasta Finland - Mainland Finland												
Uusimaa Nyland	158121	95896	32798	3850	25577	578758	1,77	280558	77177	183104	651041	327533
Helsingin	143258	86902	30344	3439	22573	522484	1,77	253071	70314	165971	588041	295603
Lohjan	9895	6209	1592	256	1838	37573	1,86	18429	4634	11395	41985	21294
Tammisaaren	4968	2785	862	155	1166	18701	1,82	9058	2229	5738	21015	10636
Itä-Uusimaa Östra Nyland	11410	7208	1727	315	2160	43663	1,87	21324	5409	13253	49228	24987
Loviisan	1996	1145	340	69	442	7600	1,85	3688	900	2407	8875	4489
Porvoon	9414	6063	1387	246	1718	36063	1,87	17636	4509	10846	40353	20498
Varsinais-Suomi Egentliga Finland	50247	31385	9097	1178	8587	186637	1,79	90010	23925	58824	212010	106068
Åboland-Turunmaan	2496	1529	367	55	545	9672	1,87	4665	1150	3013	11290	5697
Salon	6940	4430	1140	157	1213	26210	1,82	12649	3345	8215	30052	15069
Turun	32173	19852	6380	710	5231	117388	1,76	56475	15511	37263	132095	65798
Vakka-Suomen	4571	2927	628	116	900	17390	1,82	8320	2019	5447	20065	9997
Loimaan	4067	2647	582	140	698	15977	1,94	7901	1900	4886	18508	9507
Satakunta Satakunta	25765	16513	4345	617	4290	96721	1,80	46401	11514	30521	111038	55465
Rauman	7356	4853	1102	172	1229	27809	1,80	13265	3290	8825	32296	16042
Porin	15695	9858	2851	386	2600	58330	1,79	28055	7064	18375	66298	33135
Pohjois-Satakunnan	2714	1802	392	59	461	10582	1,87	5081	1160	3321	12444	6288
Kanta-Häme Egentliga Tavastland	18903	11915	3231	507	3250	71354	1,84	34705	8848	22020	80526	40757
Hämeenlinnan	9919	6317	1747	279	1576	37537	1,85	18342	4610	11541	42315	21545
Riihimäen	5087	3153	833	141	960	19081	1,82	9251	2433	5872	21380	10754
Forssan	3897	2445	651	87	714	14736	1,82	7112	1805	4607	16831	8458
Pirkanmaa Birkaland	51001	32397	8796	1153	8655	190537	1,80	91801	24357	59537	215803	108030
Luoteis-Pirkanmaan	3179	2149	382	89	559	12442	1,89	5994	1407	3822	14398	7261
Kaakkois-Pirkanmaan	1102	729	138	38	197	4356	1,96	2157	479	1292	4962	2554
Etelä-Pirkanmaan	4683	2978	722	105	878	17633	1,79	8405	2187	5555	20241	10088
Tampereen	35087	22129	6501	756	5701	129368	1,78	62327	17145	40606	145474	72625
Lounais-Pirkanmaan	2708	1751	402	65	490	10529	1,90	5154	1252	3207	12046	6139
Ylä-Pirkanmaan	4242	2661	651	100	830	16209	1,83	7764	1887	5055	18682	9363
Päijät-Häme Päijänne -Tavastland	21920	13077	4207	597	4039	81616	1,81	39701	9842	25742	92747	46854
Lahden	18904	11329	3645	508	3422	70360	1,81	34259	8558	22181	79916	40372
Heinolan	3016	1748	562	89	617	11256	1,80	5442	1284	3561	12831	6482
Kymenlaakso Kymmenedalen	20094	12391	3553	591	3559	74540	1,78	35694	8946	23872	85596	42711
Kouvolan	10728	6721	1837	308	1862	40079	1,79	19226	4686	12768	46089	23059
Kotkan-Haminan	9366	5670	1716	283	1697	34461	1,76	16468	4260	11104	39507	19652

1) MI. rekisteröidyt parisuhteet. - Inkl. registrerat partnerskap. - Incl. registered partnerships.

35. Lapsiperheet perhetyypin mukaan, lapsimäärät ja perheet, joissa alle 25-vuotiaita lapsia maakunnittain ja seutukunnittain 31.12.2003
 Barnfamiljer efter familjetyp, antalet barn och familjer med barn under 25 år landskapsvis och efter ekonomisk region 31.12.2003
 Families with underage children by type of family, number of children and families with children aged 24 or under by region and sub-regional unit on December 31, 2003

(jatk. - forts. - cont.)

Maakunta Seutukunta Landskap Ekonomisk region Region Sub-region	Lapsiperheittä - Barnfamiljer - Families with underage children								Perheet, joissa 0-6-vuot. lapsia Familjer med 0-6- åriga barn Families with child- ren aged 0-6 years	Perheitä, joissa 0-24-vuotiaita lapsia Familjer med 0-24-åriga barn Families with children aged 0-24 years		
	Yhteensä Totalt Total	Perheitä huoltaa - Familjen försörjs av Family supported by				Henkilöitä perheissä Personer i familjer in families	0-17-vuot. lapsia/perhe 0-17-åriga barn per familj Children aged 0-17/ family	0-17-vuot- aita lapsia 0-17-åriga barn Children aged 0-17		Perheitä yhteensä familjer totalt Families, total	Henkilöitä perheissä Personer i familjer Persons in families	0-24-vuot. lapsia 0-24-åriga barn Children aged 0-24
		Aviopari 1) Äkta makar Married couple	Äiti Mor Mother	Isä Far Father	Avopari Sambor Cohabiting couple							
Etelä-Karjala Södra Karelen	14559	8928	2596	424	2611	53747	1,76	25662	6359	17228	61587	30609
Lappeenrannan	7656	4558	1534	210	1354	27879	1,75	13360	3464	8936	31585	15719
Länsi-Saimaan	2152	1481	271	59	341	8372	1,86	4002	925	2550	9590	4840
Imatran	4175	2521	723	131	800	15282	1,74	7257	1758	5009	17715	8712
Kärkikuntien	576	368	68	24	116	2214	1,81	1043	212	733	2697	1338
Etelä-Savo Södra Savolax	17109	10834	2674	465	3136	64493	1,80	30766	7285	20171	73629	36820
Mikkelin	7720	4815	1266	196	1443	29050	1,81	13943	3380	8966	32720	16447
Juvan	2114	1400	262	50	402	8176	1,84	3889	858	2520	9416	4730
Savonlinnan	5025	3167	786	154	918	18785	1,77	8891	2126	5996	21691	10742
Pieksämäen	2250	1452	360	65	373	8482	1,80	4043	921	2689	9802	4901
Pohjois-Savo Norra Savolax	28218	17819	4488	754	5157	106420	1,82	51220	12493	32841	120191	60338
Ylä-Savon	6621	4244	905	205	1267	25686	1,87	12361	2823	7839	29371	14880
Kuopion	13981	8747	2473	301	2460	51772	1,79	24979	6513	16039	57819	28887
Koillis-Savon	2090	1409	257	68	356	8157	1,87	3911	820	2514	9463	4772
Varkauden	3932	2441	603	123	765	14705	1,79	7035	1669	4534	16465	8220
Sisä-Savon	1594	978	250	57	309	6100	1,84	2934	668	1915	7073	3579
Pohjois-Karjala Norra Karelen	18703	11657	3014	526	3506	71243	1,85	34562	8076	21810	80470	40774
Outokummun	1352	846	199	45	262	5230	1,86	2519	541	1621	6039	3068
Joensuun	11003	6697	1946	297	2063	41474	1,84	20300	5095	12634	46263	23509
Ilomantsin	845	560	114	26	145	3227	1,79	1515	313	1020	3750	1861
Keski-Karjalan	2272	1504	296	55	417	8800	1,84	4182	906	2706	10133	5083
Pielisen Karjalan	3231	2050	459	103	619	12512	1,87	6046	1221	3829	14285	7253
Keski-Suomi Mellersta Finland	29814	18795	4802	753	5464	114344	1,87	55695	13824	34621	128779	65591
Jyväskylän	18713	11764	3207	436	3306	70862	1,85	34565	9004	21436	78955	40110
Joutsan	570	348	78	25	119	2197	1,83	1041	204	708	2615	1311
Keuruun	1377	864	208	41	264	5326	1,89	2596	582	1637	6109	3103
Jämsän	2771	1767	421	76	507	10610	1,85	5133	1229	3281	12164	6160
Äänekosken	2669	1657	399	58	555	10336	1,89	5044	1242	3079	11565	5896
Saarijärven-Viitasaaren	3714	2395	489	117	713	15013	1,97	7316	1563	4480	17371	9011
Etelä-Pohjanmaa Södra Österbotten	22100	15983	2729	476	2912	88670	1,93	42562	10200	26895	103542	53076
Suupohjan	3180	2225	405	74	476	12723	1,92	6108	1407	3906	14959	7657
Pohj. seinänaapurien	7433	5186	1110	140	997	28541	1,84	13644	3701	8774	32609	16441
Etel. seinänaapurien	2633	1860	322	61	390	10437	1,87	4914	1105	3251	12360	6248
Kuusikuntien	3120	2250	358	77	435	12906	2,02	6298	1362	3894	15326	7981
Härmänmaan	3377	2552	350	78	397	13817	1,96	6612	1587	4146	16217	8341
Järvisseudun	2357	1910	184	46	217	10246	2,12	4986	1038	2924	12071	6408
Pohjanmaa Österbotten	19809	13592	2415	375	3427	78716	1,91	37838	9272	23534	90327	46114
Kyrönmaan	2024	1467	215	44	298	8084	1,92	3876	937	2450	9384	4772
Vaasan	10138	6441	1537	212	1948	38329	1,80	18255	4795	11784	43302	21661
Sydösterbottens kustregi	1945	1277	192	38	438	7657	1,80	3501	759	2464	9339	4618
Jakobstadsregionen	5702	4407	471	81	743	24646	2,14	12206	2781	6836	28302	15063

1) **MI. rekisteröidyt parisuhteet.** - Inkl. registrerat partnerskap. - Incl. registered partnerships.

35. Lapsiperheet perhetyypin mukaan, lapsimäärät ja perheet, joissa alle 25-vuotiaita lapsia maakunnittain ja seutukunnittain 31.12.2003
 Barnfamiljer efter familjetyp, antalet barn och familjer med barn under 25 år landskapsvis och efter ekonomisk region 31.12.2003
 Families with underage children by type of family, number of children and families with children aged 24 or under by region and sub-regional unit on December 31, 2003

(jatk. - forts. - cont.)

Maakunta Seutukunta Landskap Ekonomisk region Region Sub-region	Lapsiperheitä - Barnfamiljer - Families with underage children							Perheet, joissa 0-6-vuot. lapsia familjer med 0-6- åriga barn Families with child- ren aged 0-6 years	Perheitä, joissa 0-24-vuotiaita lapsia Familjer med 0-24-åriga barn Families with children aged 0-24 years				
	Yhteensä Totalt Total	Perhettä huoltaa - Familjen försörjs av Family supported by				Henkilöitä perheissä Personer i familjer in families	0-17-vuot. lapsia/perhe 0-17-åriga barn per familj Children aged 0-17/ family		0-17-vuoti- aita lapsia 0-17-åriga barn Children aged 0-17	0-6-vuot. lapsia familjer med 0-6- åriga barn Families with child- ren aged 0-6 years	Perheitä yhteensä Familjer totalt Families, total	Henkilöitä perheissä Personer i familjer Persons in families	0-24-vuot. lapsia 0-24-åriga barn Children aged 0-24
		Aviopari 1) Äkta makar Married couple	Äiti Mor Mother	Isä Far Father	Avopari Sambor Cohabiting couple								
Keski-Pohjanmaa	8316	6026	1037	152	1101	34081	2,00	16648	3915	9915	39071	20369	
Mellersta Österbotten													
Kaustisen	2070	1616	205	41	208	9069	2,14	4432	919	2591	10757	5742	
Kokkolan	6246	4410	832	111	893	25012	1,96	12216	2996	7324	28314	14627	
Pohjois-Pohjanmaa	44653	30507	6164	1058	6924	183149	2,07	92502	22217	51479	203798	108466	
Norra Österbotten													
Oulun	24930	16549	3924	553	3904	97899	1,96	48913	13019	28187	107500	56020	
Oulunkaaren	3025	2120	354	88	463	13377	2,30	6957	1365	3550	14988	8332	
Raahen	4061	2866	453	114	628	17031	2,10	8525	1906	4859	19448	10335	
Siikalatvan	1838	1317	209	44	268	8222	2,32	4258	810	2166	9250	5149	
Nivala-Haapajärven	3451	2423	399	109	520	15293	2,31	7971	1686	4139	17454	9682	
Ylivieskan	4702	3489	506	88	619	20388	2,22	10436	2304	5500	22907	12479	
Koillismaan	2646	1743	319	62	522	10939	2,06	5442	1127	3078	12251	6469	
Kainuu	9725	6040	1444	312	1929	37155	1,82	17689	4024	11530	42613	21415	
Kajanaland													
Kehys-Kainuun	2844	1799	363	94	588	11041	1,82	5177	1061	3545	13190	6565	
Kajaanin	6881	4241	1081	218	1341	26114	1,82	12512	2963	7985	29423	14850	
Lappi	21373	12327	3803	666	4577	81672	1,85	39590	9138	25335	93491	47801	
Lappland													
Rovaniemen	7527	4245	1551	206	1525	28436	1,85	13961	3377	8678	31804	16415	
Kemi-Tornion	7165	4249	1232	237	1447	27334	1,86	13353	3163	8455	31147	15900	
Torniolaakson	1000	650	125	28	197	4065	1,93	1934	368	1236	4813	2493	
Itä-Lapin	2070	1175	310	74	511	8067	1,83	3789	739	2614	9688	4892	
Tunturi-Lapin	1551	907	220	52	372	5993	1,84	2859	635	1887	7009	3541	
Pohjois-Lapin	2060	1101	365	69	525	7777	1,79	3694	856	2465	9030	4560	
Ahvenanmaa	3187	1697	526	83	881	11894	1,76	5623	1471	3706	13470	6697	
Åland													
Mariehamns stad	1197	579	283	29	306	4281	1,69	2019	569	1408	4910	2437	
Ålands landsbygd	1730	969	202	44	515	6606	1,81	3131	794	2003	7444	3688	
Ålands skärgård	260	149	41	10	60	1007	1,82	473	108	295	1116	572	

1) MI. rekisteröidyt parisuhteet. - Inkl. registrerat partnerskap. - Incl. registered partnerships.

36. Lapsiperheet perhetyypin mukaan, lapsimäärät ja perheet, joissa alle 25-vuotiaita lapsia maakunnittain ja kunnittain 31.12.2003

Barnfamiljer efter familjetyp, antalet barn och familjer med barn under 25 år landskapsvis och kommunvis 31.12.2003

Families with underage children by type of family, number of children and families with children aged 24 or under by region and municipality on December 31, 2003

Alue Område Area	Lapsiperheitä - Barnfamiljer - Families with underage children								Perheet, joissa 0-6-vuot. lapsia Familjer med 0-6- åriga barn Families with child- ren aged 0-6 years	Perheitä, joissa 0-24-vuotiaita lapsia Familjer med 0-24-åriga barn Families with children aged 0-24 years		
	Yhteensä Totalt Total	Perhettä huoltaa - Familjen försörjs av Family supported by				Henkilöitä perheissä Personer i familjer Persons in families	0-17-vuot. lapsia/perhe 0-17-åriga barn per familj Children aged 0-17/ family	0-17-vuoti- alta lapsia 0-17-åriga barn Children aged 0-17		Perheitä yhteensä Familjer totalt Families, total	Henkilöitä perheissä Personer i familjer Persons in families	0-24-vuot. lapsia 0-24-åriga barn Children aged 0-24
		Aviopari 1) Äkta makar Married couple	Äiti Mor Mother	Isä Far Father	Avopari Sambor Cohabiting couple							
Koko maa - Hela landet Whole country	595027	374987	103446	14852	101742	2249410	1,83	1090551	278292	695938	2548957	1290475
Kaupunkimaiset kunnat Urbana kommuner Urban municipalities	367707	222016	74809	8910	61972	1345567	1,77	649337	176071	426450	1515751	759504
Taajaan asutut kunnat Tätortskommuner Semi urban municipalities	107663	71751	14525	2670	18717	422227	1,92	206272	49850	126322	478772	245023
Maaseutumaiset kunnat Landsbygdskommuner Rural municipalities	119657	81220	14112	3272	21053	481616	1,96	234942	52371	143166	554434	285948
Manner-Suomi - Fasta Finland - Mainland Finland												
Uusimaa Nyland	158121	95896	32798	3850	25577	578758	1,77	280558	77177	183104	651041	327533
Itä-Uusimaa Östra Nyland	11410	7208	1727	315	2160	43663	1,87	21324	5409	13253	49228	24987
Varsinais-Suomi Egentliga Finland	50247	31385	9097	1178	8587	186637	1,79	90010	23925	58824	212010	106068
Satakunta Satakunta	25765	16513	4345	617	4290	96721	1,80	46401	11514	30521	111038	55465
Kanta-Häme Egentliga Tavastland	18903	11915	3231	507	3250	71354	1,84	34705	8848	22020	80526	40757
Pirkanmaa Birkaland	51001	32397	8796	1153	8655	190537	1,80	91801	24357	59537	215803	108030
Päijät-Häme Päijänne-Tavastland	21920	13077	4207	597	4039	81616	1,81	39701	9842	25742	92747	46854
Kymenlaakso Kymmenedalen	20094	12391	3553	591	3559	74540	1,78	35694	8946	23872	85596	42711
Etelä-Karjala Södra Karelen	14559	8928	2596	424	2611	53747	1,76	25662	6359	17228	61587	30609
Etelä-Savo Södra Savolax	17109	10834	2674	465	3136	64493	1,80	30766	7285	20171	73629	36820
Pohjois-Savo Norra Savolax	28218	17819	4488	754	5157	106420	1,82	51220	12493	32841	120191	60338
Pohjois-Karjala Norra Karelen	18703	11657	3014	526	3506	71243	1,85	34562	8076	21810	80470	40774
Keski-Suomi Mellersta Finland	29814	18795	4802	753	5464	114344	1,87	55695	13824	34621	128779	65591
Etelä-Pohjanmaa Södra Österbotten	22100	15983	2729	476	2912	88670	1,93	42562	10200	26895	103542	53076
Pohjanmaa Österbotten	19809	13592	2415	375	3427	78716	1,91	37838	9272	23534	90327	46114
Keski-Pohjanmaa Mellersta Österbotten	8316	6026	1037	152	1101	34081	2,00	16648	3915	9915	39071	20369
Pohjois-Pohjanmaa Norra Österbotten	44653	30507	6164	1058	6924	183149	2,07	92502	22217	51479	203798	108466
Kainuu Kajanaland	9725	6040	1444	312	1929	37155	1,82	17689	4024	11530	42613	21415
Lappi Lappland	21373	12327	3803	666	4577	81672	1,85	39590	9138	25335	93491	47801
Ahvenanmaa Åland	3187	1697	526	83	881	11894	1,76	5623	1471	3706	13470	6697

1) Ml. rekisteröidyt parisuhteet - Inkl. registrerat partnerskap. - Incl. registered partnerships.

36. Lapsiperheet perhetyypin mukaan, lapsimäärät ja perheet, joissa alle 25-vuotiaita lapsia maakunnittain ja kunnittain 31.12.2003
 Barnfamiljer efter familjetyp, antalet barn och familjer med barn under 25 år landskapsvis och kommunvis 31.12.2003
 Families with underage children by type of family, number of children and families with children aged 24 or under by region and municipality
 on December 31, 2003

(jatk. - forts. - cont.)

Alue Område Area	Lapsiperheitä - Barnfamiljer - Families with underage children								Perheet, joissa 0-6-vuot. lapsia Familjer med 0-6- åriga barn Families with child- ren aged 0-6 years	Perheitä, joissa 0-24-vuotiaita lapsia Familjer med 0-24-åriga barn Families with children aged 0-24 years		
	Yhteensä Totalt Total	Perheitä huoltaa - Familjen försörjs av Family supported by				Henkilöitä perheissä Personer i familjer Persons in families	0-17-vuot. lapsia/perhe 0-17-åriga barn per familj Children aged 0-17/ family	0-17-vuot- aita lapsia 0-17-åriga barn Children aged 0-17		Perheitä yhteensä Familjer totalt Families, total	Henkilöitä perheissä Personer i familjer Persons in families	0-24-vuot. lapsia 0-24-åriga barn Children aged 0-24
		Aviopari 1) Äkta makar Married couple	Äiti Mor Mother	Isä Far Father	Avopari Sambor Cohabiting couple							
Uusimaa	158121	95896	32798	3850	25577	578758	1,77	280558	77177	183104	651041	327533
Nyland												
Pääkaupunkiseutu	110527	65644	25151	2723	17009	398196	1,74	192363	54478	128426	449648	225481
Huvudstadsregion												
Espoo - Esbo	29859	20012	5182	622	4043	111421	1,80	53714	15270	34498	125148	62921
Hanko - Hangö	1074	576	194	46	258	3931	1,77	1898	492	1263	4494	2231
Helsinki - Helsingfors	55640	30565	14925	1463	8687	194986	1,69	94077	26968	64987	221315	110693
Hyvinkää - Hyvinge	5353	3209	1069	125	950	19674	1,78	9540	2502	6145	21947	11039
Inkoo - Ingå	607	386	87	16	118	2361	1,91	1160	279	703	2661	1361
Järvenpää - Träskända	5062	3116	942	119	885	18631	1,76	8932	2382	5820	20807	10411
Karjaa - Karis	1080	600	191	33	256	4074	1,82	1965	500	1240	4544	2318
Karjalohja - Karislojo	159	94	26	5	34	667	2,23	355	76	183	739	410
Karkkila - Högfors	997	632	143	24	198	3803	1,84	1838	450	1164	4288	2159
Kauniainen - Grankulla	1076	823	116	25	112	4371	2,02	2171	466	1285	5037	2616
Kerava - Kervo	3974	2373	811	90	700	14471	1,74	6919	1773	4678	16494	8205
Kirkkonummi - Kyrkslätt	4553	3149	636	89	679	17450	1,87	8508	2327	5201	19389	9816
Lohja - Lojo	4557	2744	829	116	868	17018	1,83	8336	2118	5222	18968	9569
Mäntsälä	2339	1556	283	52	448	9289	1,99	4643	1155	2675	10280	5309
Nummi-Pusula	669	451	76	17	125	2684	2,00	1335	315	771	2989	1551
Nurmijärvi	5230	3593	670	104	863	20555	1,96	10259	2657	5913	22595	11651
Pohja - Pojo	575	331	90	14	140	2210	1,87	1074	262	648	2427	1242
Pornainen - Borgnäs	647	481	38	18	110	2763	2,19	1417	337	720	2979	1605
Sammatti	145	85	19	7	34	549	1,82	264	65	161	598	303
Siuntio - Sjundeå	694	464	77	17	136	2701	1,88	1302	326	801	3029	1525
Tammisaari - Ekenäs	1632	892	300	46	394	6125	1,81	2961	696	1884	6889	3484
Tuusula - Tusby	4879	3317	667	102	793	18754	1,88	9188	2377	5592	20873	10561
Vantaa - Vanda	23952	14244	4928	613	4167	87418	1,77	42401	11774	27656	98148	49251
Vihti - Vichtis	3368	2203	499	87	579	12852	1,87	6301	1610	3894	14403	7302
Itä-Uusimaa	11410	7208	1727	315	2160	43663	1,87	21324	5409	13253	49228	24987
Östra Nyland												
Askola	562	382	58	17	105	2247	1,96	1100	273	661	2541	1306
Lapinjärvi - Lapträsk	308	192	46	13	57	1235	1,99	612	143	375	1443	750
Liljendal	193	124	27	11	31	744	1,80	347	73	214	811	422
Loviisa - Lovisa	738	373	172	23	170	2670	1,78	1313	330	897	3150	1571
Myrskylä - Mörskom	231	151	28	6	46	917	1,95	451	100	266	1026	531
Pernaja - Pernå	451	274	49	12	116	1778	1,93	869	219	541	2063	1044
Porvoo - Borgå	5801	3570	982	161	1088	21757	1,82	10550	2684	6697	24430	12323
Pukkila	237	155	22	6	54	992	2,13	505	115	273	1102	582
Ruotsinpyhtää - Strömfors	306	182	46	10	68	1173	1,79	547	135	380	1408	702
Sipoo - Sibbo	2583	1805	297	56	425	10150	1,95	5030	1337	2949	11254	5756
Varsinais-Suomi	50247	31385	9097	1178	8587	186637	1,79	90010	23925	58824	212010	106068
Egentliga Finland												
Alastaro	292	202	32	11	47	1171	1,94	567	131	368	1410	720
Askainen - Villnäs	101	70	8	3	20	393	1,86	188	40	122	458	225
Aura	480	320	64	15	81	1840	1,87	896	227	554	2067	1041
Dragsfjärd	311	167	47	7	90	1187	1,82	567	145	381	1403	691
Halikko	1184	767	190	22	205	4477	1,83	2164	590	1391	5100	2559
Houtskari - Houtskär	64	34	4	3	23	255	1,73	111	34	85	328	156
Iniö	19	10	4	1	4	76	1,84	35	8	27	105	50
Kaarina - S:t Karins	2860	1915	445	49	451	10679	1,79	5109	1413	3295	11968	5947
Karinainen	303	212	40	10	41	1289	2,21	670	149	343	1406	772
Kemiö - Kimito	361	221	50	11	79	1408	1,85	668	148	424	1611	824

1) ML rekisteröidyt parisuhteet. - Inkl. registrerat partnerskap. - Incl. registered partnerships.

36. Lapsiperheet perhetyypin mukaan, lapsimäärät ja perheet, joissa alle 25-vuotiaita lapsia maakunnittain ja kunnittain 31.12.2003

Barnfamiljer efter familjetyp, antalet barn och familjer med barn under 25 år landskapsvis och kommunvis 31.12.2003

Families with underage children by type of family, number of children and families with children aged 24 or under by region and municipality on December 31, 2003

(jatk. - forts. - cont.)

Alue Område Area	Lapsiperheitä - Barnfamiljer - Families with underage children						Henkilöitä perheissä Personer i familjer Persons in families	0-17-vuot. lapsia/perhe 0-17-åriga barn per familj Children aged 0-17/ family	0-17-vuot. aialta lapsia 0-17-åriga barn Children aged 0-17	Perheet, joissa 0-6-vuot. lapsia Familjer med 0-6- åriga barn Families with child- ren aged 0-6 years	Perheitä, joissa 0-24-vuotiaita lapsia Familjer med 0-24-åriga barn Families with children aged 0-24 years		
	Yhteensä Totalt Total	Perheitä huoltaa - Familjen försörjs av Family supported by				Perheitä yhteensä Familjer totalt Families, total					Henkilöitä perheissä Personer i familjer Persons in families	0-24-vuot. lapsia 0-24-åriga barn Children aged 0-24	
		Aviopari 1) Äkta makar Married couple	Äiti Mor Mother	Isä Far Father	Avopari Sambor Cohabiting couple								
Kiikala	185	127	20	3	35	741	1,97	365	94	223	855	436	
Kisko	191	131	25	4	31	756	1,92	367	84	218	836	431	
Korppoo - Korpo	86	50	21	1	14	342	2,09	180	38	117	444	232	
Koski Tl	249	161	30	8	50	990	1,96	488	113	305	1171	599	
Kustavi - Gustavs	81	46	14	2	19	307	1,84	149	37	112	398	193	
Kuusjoki	193	115	28	10	40	751	1,91	369	95	244	917	460	
Laitila	976	620	128	34	194	3720	1,80	1757	448	1176	4328	2159	
Lemu	227	165	13	4	45	880	1,85	420	117	261	979	478	
Lieto - Lundo	2061	1505	221	37	298	8021	1,90	3910	1026	2378	8949	4503	
Loimaa	751	439	165	21	126	2772	1,80	1350	354	891	3188	1614	
Loimaan kunta - Loimaa Kommun	628	438	78	24	88	2496	1,97	1238	282	787	2996	1524	
Marttila	205	125	35	10	35	810	1,99	407	95	262	990	512	
Masku	836	605	83	13	135	3231	1,85	1548	396	974	3668	1817	
Mellilä	137	85	20	7	25	536	1,93	265	61	161	605	316	
Merimasku	219	162	11	6	40	845	1,86	408	106	247	930	455	
Mietoinen	203	158	12	1	32	825	2,03	412	96	244	962	486	
Muurila	162	109	19	10	24	640	2,02	328	78	200	759	387	
Mynämäki	750	516	79	19	136	2922	1,89	1416	356	891	3354	1689	
Naantali - Nådendal	1784	1104	331	39	310	6484	1,73	3081	808	2084	7349	3620	
Nauvo - Nagu	155	79	32	3	41	582	1,79	277	66	196	713	359	
Nousiainen - Nousis	590	421	46	12	111	2338	1,88	1112	283	698	2665	1338	
Oripää	155	90	20	5	40	583	1,77	275	82	178	653	323	
Paimio - Pömar	1228	814	192	37	185	4717	1,86	2283	551	1442	5377	2742	
Parainen - Pargas	1417	910	197	28	282	5493	1,88	2668	680	1681	6296	3186	
Perniö - Bjärnä	607	420	77	14	96	2408	1,89	1146	257	741	2829	1434	
Pertteli	478	330	46	13	89	1866	1,90	906	251	545	2066	1043	
Piikkiö - Pikis	880	624	110	20	126	3397	1,88	1655	416	1017	3816	1925	
Pyhärinta	278	187	28	3	60	1083	1,85	513	138	329	1244	619	
Pöytyä	419	277	44	16	82	1694	2,00	837	191	497	1937	1011	
Raisio - Reso	2976	1891	510	64	511	10977	1,78	5300	1381	3475	12411	6161	
Rusko	537	418	36	4	79	2116	1,88	1010	279	632	2408	1190	
Rymättylä - Rimito	224	154	30	8	32	860	1,91	427	107	272	1005	500	
Salo	2741	1671	544	60	466	9944	1,74	4776	1365	3194	11275	5579	
Sauvo - Sagu	332	222	46	10	54	1321	1,95	647	141	403	1542	791	
Somero	998	640	156	17	185	3857	1,87	1864	451	1209	4499	2276	
Suomusjärvi	137	84	25	3	25	524	1,82	249	55	166	609	313	
Särkisalo - Finby	64	36	10	1	17	246	1,80	115	25	84	307	151	
Taivassalo - Tövsala	183	133	14	6	30	713	1,78	326	58	225	846	418	
Tarvasjoki	242	168	26	5	43	979	2,06	499	127	290	1127	582	
Turku - Åbo	17023	9559	4276	401	2787	59965	1,69	28817	8305	19614	67235	33443	
Uusikaupunki - Nystad	1837	1095	317	47	378	6773	1,76	3234	780	2170	7772	3826	
Vahto	270	204	19	3	44	1070	1,91	515	133	318	1224	610	
Vehmaa	263	172	36	4	51	1047	1,95	513	106	300	1161	607	
Velkua	25	19	3	-	3	94	1,80	45	9	31	111	53	
Västernärjed	83	58	12	1	12	329	1,92	159	31	102	390	199	
Yläne	206	130	28	8	40	817	1,99	409	88	250	958	493	
Satakunta	25765	16513	4345	617	4290	96721	1,80	46401	11514	30521	111038	55465	
Satakunta													
Eura	1043	689	137	29	188	4055	1,89	1973	493	1242	4695	2376	
Eurajoki - Euraäminne	676	488	60	19	109	2644	1,89	1276	305	813	3069	1537	
Harjavalta	840	503	153	33	151	3079	1,74	1460	387	1001	3553	1765	
Honkajoki	208	153	17	9	29	862	1,97	410	74	256	1018	526	
Huittinen	978	614	167	19	178	3695	1,81	1770	432	1143	4191	2117	

1) Ml. rekisteröidyt parisuhteet - Inkl. registrerat partnerskap. - Incl. registered partnerships.

36. Lapsiperheet perhetyypin mukaan, lapsimäärät ja perheet, joissa alle 25-vuotiaita lapsia maakunnittain ja kunnittain 31.12.2003
 Barnfamiljer efter familjetyp, antalet barn och familjer med barn under 25 år landskapsvis och kommunvis 31.12.2003
 Families with underage children by type of family, number of children and families with children aged 24 or under by region and municipality
 on December 31, 2003

(jatk. - forts. - cont.)

Alue Område Area	Lapsiperheitä - Barnfamiljer - Families with underage children							Perheet, joissa 0-6-vuot. lapsia Familjer med 0-6- åriga barn Families with child- ren aged 0-6 years	Perheitä, joissa 0-24-vuotiaita lapsia Familjer med 0-24-åriga barn Families with children aged 0-24 years			
	Yhteensä Totalt Total	Perhettä huoltaa - Familjen försörjs av Family supported by				Henkilöitä perheissä Personer i familjer Persons in families	0-17-vuot. lapsia/perhe 0-17-åriga barn per familj Children aged 0-17/ family		0-17-vuoti- aita lapsia 0-17-åriga barn Children aged 0-17	Perheitä yhteensä Familjer totalt Families, total	Henkilöitä perheissä Personer i familjer Persons in families	0-24-vuot. lapsia 0-24-åriga barn Children aged 0-24
		Avopari 1) Äkta makar Married couple	Äiti Mor Mother	Isä Far Father	Avopari Sambor Cohabiting couple							
Jämijärvi	243	179	23	5	36	995	2,00	487	104	293	1149	593
Kankaanpää	1453	912	255	34	252	5482	1,81	2628	643	1778	6458	3238
Karvia	283	186	30	3	64	1133	1,87	528	114	344	1322	666
Kiikoinen	146	107	14	2	23	590	1,97	288	66	171	671	346
Kiukainen	360	252	40	7	61	1430	1,93	693	154	432	1651	833
Kodisjoki	61	45	6	2	8	229	1,77	108	27	71	261	127
Kokemäki - Kumo	867	543	138	17	169	3300	1,84	1591	371	1062	3908	1946
Kuljala	179	123	19	4	33	688	1,83	328	86	218	806	392
Köyliö - Kjulo	316	218	33	4	61	1265	1,96	618	136	374	1451	743
Lappi	371	274	34	8	55	1502	1,92	714	173	451	1754	888
Lavia	210	141	30	3	36	824	1,89	397	83	267	1001	500
Luvia	385	271	47	9	58	1541	1,93	744	179	446	1722	895
Merikarvia - Sastmola	364	239	59	9	57	1456	1,91	695	132	439	1686	881
Nakkila	692	455	99	23	115	2662	1,87	1296	300	823	3064	1553
Noormarkku - Norrmark	776	547	95	19	115	3004	1,88	1462	355	909	3411	1712
Pomarkku - Pårmark	283	212	28	6	37	1117	1,82	516	130	342	1304	655
Pori - Björneborg	8248	4930	1769	205	1344	29815	1,74	14337	3778	9533	33552	16674
Punkalaidun	339	231	39	9	60	1358	1,94	657	134	402	1548	796
Rauma - Raumo	3989	2515	707	92	675	14616	1,73	6890	1768	4779	16970	8313
Siikainen	171	124	23	3	21	696	2,01	343	76	212	825	419
Säkylä	540	372	85	11	72	2068	1,84	993	234	663	2445	1225
Ulvila - Ulvsby	1560	1072	218	29	241	5881	1,82	2832	692	1839	6710	3320
Vampula	184	118	20	4	42	734	1,99	367	88	218	843	429
Kanta-Häme Egentliga Tavastland	18903	11915	3231	507	3250	71354	1,84	34705	8848	22020	80526	40757
Forssa	1861	1081	402	43	335	6747	1,72	3201	852	2224	7788	3866
Hattula	1132	802	141	29	160	4412	1,89	2143	524	1316	4969	2529
Hauho	389	266	47	14	62	1543	1,95	757	173	454	1737	892
Hausjärvi	1016	710	103	26	177	3973	1,89	1919	525	1192	4483	2264
Humpplila	273	171	39	4	59	1059	1,90	518	138	334	1246	624
Hämeenlinna - Tavastehus	5186	3136	1085	131	834	19124	1,79	9296	2421	6004	21498	10882
Janakkala	1815	1164	270	69	312	6987	1,91	3464	867	2112	7855	4026
Jokioinen - Jockis	709	468	93	14	134	2770	1,93	1367	337	823	3111	1591
Kalvola	390	274	56	11	49	1513	1,90	740	163	453	1708	874
Lammi	593	389	94	11	99	2349	1,95	1157	270	694	2649	1379
Loppi	926	610	101	36	179	3615	1,92	1774	432	1078	4071	2062
Renko	258	179	34	8	37	994	1,88	486	114	313	1162	583
Riihimäki	3145	1833	629	79	604	11493	1,77	5558	1476	3602	12826	6428
Tammela	761	530	77	20	134	3010	1,94	1473	351	878	3367	1710
Tuulos	156	107	20	6	23	615	1,92	299	78	195	737	380
Ypäjä	293	195	40	6	52	1150	1,89	553	127	348	1319	667
Pirkanmaa Birkaland	51001	32397	8796	1153	8655	190537	1,80	91801	24357	59537	215803	108030
Hämeenkyrö - Tavastkyro	1185	768	146	34	237	4528	1,85	2188	550	1387	5132	2566
Ikaalinen - Ikalis	792	532	104	28	128	3089	1,87	1483	323	942	3547	1795
Juupajoki	235	145	37	4	49	951	1,99	468	109	290	1116	578
Kangasala	2999	2081	391	59	468	11525	1,86	5583	1432	3528	13130	6577
Kihniö	238	185	19	5	29	974	1,93	459	105	305	1188	595
Kuhmalahti	115	91	7	4	13	460	1,93	222	44	125	499	259
Kuru	273	180	47	4	42	1103	2,02	552	121	326	1272	667
Kylmäkoski	294	212	32	6	44	1171	1,97	579	133	361	1380	696
Lempäälä	2387	1685	297	43	362	9378	1,91	4561	1176	2756	10515	5367
Luopioinen	226	136	35	8	47	884	1,95	441	99	268	1017	523

1) MI. rekisteröidyt parisuhteet. - Inkl. registrerat partnerskap. - Incl. registered partnerships.

36. Lapsiperheet perhetyypin mukaan, lapsimäärät ja perheet, joissa alle 25-vuotiaita lapsia maakunnittain ja kunnittain 31.12.2003

Barnfamiljer efter familjetyp, antalet barn och familjer med barn under 25 år landskapsvis och kommunvis 31.12.2003

Families with underage children by type of family, number of children and families with children aged 24 or under by region and municipality on December 31, 2003

(jatk. - forts. - cont.)

Alue Område Area	Lapsiperheitä - Barnfamiljer - Families with underage children								Perheet, joissa 0-6-vuot. lapsia Familjer med 0-6- åriga barn Families with child- ren aged 0-6 years	Perheitä, joissa 0-24-vuotiaita lapsia Familjer med 0-24-åriga barn Families with children aged 0-24 years		
	Yhteensä Totalt Total	Perhettä huoltaa - Familien försörjs av Family supported by				Henkilöitä perheissä Personer i familjer Persons in families	0-17-vuot. lapsia/perhe 0-17-åriga barn per familj Children aged 0-17/ family	0-17-vuot- aita lapsia 0-17-åriga barn Children aged 0-17		Perheitä yhteensä Familjer totalt Families, total	Henkilöitä perheissä Personer i familjer Persons in families	0-24-vuot. lapsia 0-24-åriga barn Children aged 0-24
		Aviopari 1) Äkta makar Married couple	Äiti Mor Mother	Isä Far Father	Avopari Sambor Cohabiting couple							
Längelmäki	164	105	25	4	30	625	1,80	296	73	196	729	364
Mouhijärvi	344	218	39	2	85	1373	1,95	671	163	403	1559	796
Mänttä	704	402	129	16	157	2537	1,70	1196	297	829	2899	1408
Nokia	3541	2261	505	86	689	13230	1,79	6324	1707	4126	14952	7396
Orivesi	980	627	167	26	160	3754	1,86	1821	446	1152	4279	2184
Parkano	749	513	93	18	125	2982	1,91	1434	322	937	3555	1801
Pirkkala - Birkala	2003	1439	246	38	280	7687	1,86	3734	1024	2323	8655	4334
Pälkäne	490	334	53	13	90	1968	1,99	977	219	574	2235	1149
Ruovesi	545	344	73	12	116	2092	1,85	1006	252	643	2394	1195
Sahalahti	271	168	43	13	47	1044	1,91	517	117	325	1211	623
Suodenniemi	142	100	17	2	23	572	1,99	283	60	164	644	333
Tampere - Tammerfors	20588	12158	4654	457	3319	73622	1,72	35356	10022	23802	82775	41120
Toijala	964	576	159	26	203	3576	1,78	1713	462	1112	4017	2006
Urjala	553	368	79	20	86	2139	1,84	1018	225	658	2459	1252
Valkeakoski	2209	1393	364	38	414	8209	1,76	3884	1058	2667	9577	4722
Vammala	1685	1103	264	43	275	6485	1,88	3175	798	1983	7385	3753
Vesilahti	467	355	40	7	65	1934	2,08	972	249	515	2084	1098
Viiala	663	429	88	15	131	2538	1,83	1211	309	757	2808	1412
Viljakkala	215	151	20	4	40	869	2,00	430	107	251	976	504
Vilppula	556	349	72	13	122	2117	1,80	1001	259	668	2451	1207
Virrat - Virdois	785	509	101	21	154	3030	1,81	1424	330	951	3542	1760
Ylöjärvi	3102	2150	368	66	518	11992	1,87	5797	1535	3556	13363	6733
Äetsä	537	330	82	18	107	2099	1,91	1025	231	657	2458	1257
Päijät-Häme	21920	13077	4207	597	4039	81616	1,81	39701	9842	25742	92747	46854
Päijänne-Tavastland												
Artjärvi - Artsjö	151	101	20	5	25	604	1,97	298	59	185	711	365
Asikkala	893	585	124	25	159	3462	1,88	1677	369	1084	4051	2045
Hartola	358	208	66	11	73	1410	1,98	708	154	425	1618	858
Heinola	2230	1269	436	67	458	8156	1,75	3905	942	2632	9303	4635
Hollola	2700	1768	379	80	473	10363	1,88	5066	1222	3189	11827	5982
Hämeenkoski	238	163	28	5	42	937	1,92	458	99	279	1064	547
Kärkölä	584	356	94	21	113	2265	1,90	1110	229	691	2586	1332
Lahti - Lahtis	10441	5915	2397	263	1866	37786	1,76	18335	4871	12185	42734	21493
Nastola	1826	1151	284	51	340	6957	1,87	3413	809	2141	7908	3999
Orimattila	1708	1062	259	49	338	6582	1,89	3221	754	1997	7427	3786
Padasjoki	363	228	60	9	66	1404	1,88	681	146	430	1608	823
Sysmä	428	271	60	11	86	1690	1,94	829	188	504	1910	989
Kymenlaakso	20094	12391	3553	591	3559	74540	1,78	35694	8946	23872	85596	42711
Kymmenedalen												
Anjalankoski	1843	1145	292	51	355	7075	1,87	3438	821	2211	8174	4140
Elimäki	1061	709	151	39	162	4107	1,89	2004	487	1218	4586	2356
Hamina - Fredrikshamn	2349	1493	382	62	412	8723	1,75	4107	1054	2835	10164	5018
Iitti	758	477	107	30	144	2939	1,89	1433	324	931	3448	1755
Jaala	183	131	19	3	30	721	1,91	350	80	214	811	413
Kotka	5793	3346	1171	186	1090	21017	1,75	10113	2675	6765	23790	11851
Kouvola	3172	1895	694	83	500	11309	1,68	5337	1344	3861	13299	6526
Kuusankoski	2297	1419	395	65	418	8478	1,75	4022	990	2691	9634	4771
Miehikkälä	233	170	28	3	32	942	1,92	448	110	291	1113	567
Pyhtää - Pyttis	613	404	84	18	107	2353	1,85	1133	271	740	2723	1368
Valkeala	1414	945	179	37	253	5450	1,87	2642	640	1642	6137	3098
Virolahti	378	257	51	14	56	1426	1,76	667	150	473	1717	848

1) Ml. rekisteröidyt parisuhteet. - Inkl. registrerat partnerskap. - Incl. registered partnerships.

36. Lapsiperheet perhetyypin mukaan, lapsimäärät ja perheet, joissa alle 25-vuotiaita lapsia maakunnittain ja kunnittain 31.12.2003

Barnfamiljer efter familjetyp, antalet barn och familjer med barn under 25 år landskapsvis och kommunvis 31.12.2003

Families with underage children by type of family, number of children and families with children aged 24 or under by region and municipality on December 31, 2003

(jatk. - forts. - cont.)

Alue Område Area	Lapsiperheittä - Barnfamiljer - Families with underage children								Perheet, joissa 0-6-vuot. lapsia familjer med 0-6- åriga barn Families with child- ren aged 0-6 years	Perheitä, joissa 0-24-vuotiaita lapsia Familjer med 0-24-åriga barn Families with children aged 0-24 years			
	Yhteensä Totalt Total	Perhettä huoltaa - Familien försörjs av Family supported by				Henkilöitä perheissä Personer i familjer Persons in families	0-17-vuot. lapsia/perhe 0-17-åriga barn per familj Children aged 0-17/ family	0-17-vuot- aita lapsia 0-17-åriga barn Children aged 0-17		0-6-vuot. lapsia familjer med 0-6- åriga barn Families with child- ren aged 0-6 years	Perheitä yhteensä familjer totalt Families, total	Henkilöitä perheissä Personer i familjer Persons in families	0-24-vuot. lapsia 0-24-åriga barn Children aged 0-24
		Aviopari 1) Äkta makar Married couple	Äiti Mor Mother	Isä Far Father	Avopari Sambor Cohabiting couple								
Etelä-Karjala Södra Karelen	14559	8928	2596	424	2611	53747	1,76	25662	6359	17228	61587	30609	
Imatra	3122	1824	582	99	617	11301	1,72	5366	1333	3729	13050	6411	
Joutseno	1205	772	172	43	218	4490	1,76	2122	518	1460	5241	2573	
Lappeenranta - Villmanstrand	6451	3786	1362	167	1136	23389	1,74	11238	2946	7476	26344	13146	
Lemi	366	257	46	13	50	1429	1,90	696	174	431	1634	835	
Luumäki	535	355	66	13	101	2082	1,85	989	227	638	2385	1198	
Parikkala	406	248	57	16	85	1538	1,80	729	162	519	1888	933	
Rautjärvi	426	282	60	17	67	1620	1,86	793	177	528	1928	963	
Ruokolahti	627	415	81	15	116	2361	1,75	1098	248	752	2737	1338	
Saari	122	87	7	4	24	484	1,82	222	28	155	585	290	
Savitaipale	394	266	54	13	61	1596	1,98	780	161	481	1864	977	
Suomenniemi	69	42	14	-	13	272	1,99	137	31	83	314	166	
Taipalsaari	655	464	76	18	97	2485	1,79	1171	282	752	2781	1369	
Uukuniemi	48	33	4	4	7	192	1,92	92	22	59	224	115	
Ylämaa	133	97	15	2	19	508	1,72	229	50	165	612	295	
Etelä-Savo Södra Savolax	17109	10834	2674	465	3136	64493	1,80	30766	7285	20171	73629	36820	
Enonkoski	174	120	24	2	28	676	1,84	320	73	213	795	395	
Haukivuori	212	141	28	5	38	828	1,91	404	92	264	986	496	
Heinävesi	415	265	56	14	80	1645	1,91	793	168	487	1866	964	
Hirvensalmi	233	163	24	4	42	951	2,03	472	114	264	1039	541	
Joroinen - Jorois	635	424	74	22	115	2475	1,85	1174	262	765	2864	1445	
Juva	759	502	93	14	150	2900	1,81	1376	328	892	3303	1648	
Kangasniemi	621	408	85	23	105	2434	1,90	1181	248	746	2818	1440	
Kerimäki	663	454	65	23	121	2540	1,81	1202	270	803	2962	1460	
Mikkeli - S:t Michel	5221	3235	908	121	957	19317	1,77	9224	2322	6009	21599	10773	
Mäntyharju	693	408	111	20	154	2640	1,83	1268	267	816	3017	1527	
Pertunmaa	205	130	36	4	35	799	1,89	388	89	237	902	467	
Pieksämäki	1273	761	256	40	216	4651	1,73	2208	543	1514	5351	2667	
Pieksänmaa	977	691	104	25	157	3831	1,88	1835	378	1175	4451	2234	
Punkaharju	422	288	53	15	66	1619	1,79	755	163	524	1930	956	
Puumala	269	183	34	6	46	1045	1,85	497	94	322	1210	609	
Rantasalmi	451	291	61	8	91	1756	1,87	842	174	541	2039	1028	
Ristiina	535	330	74	19	112	2081	1,88	1006	248	630	2359	1203	
Savonlinna - Nyslott	2926	1752	536	86	552	10624	1,72	5023	1280	3452	12178	5972	
Savonranta	123	72	17	6	28	482	1,83	225	44	143	538	276	
Sulkava	302	216	35	8	43	1199	1,90	573	128	374	1422	719	
Pohjois-Savo Norra Savolax	28218	17819	4488	754	5157	106420	1,82	51220	12493	32841	120191	60338	
Iisalmi - Idensalmi	2564	1524	452	72	516	9509	1,78	4563	1133	3013	10831	5390	
Juankoski	577	392	73	19	93	2246	1,88	1083	224	687	2583	1301	
Kaavi	361	248	48	8	57	1440	1,99	717	153	411	1589	824	
Kangaslampi	171	132	11	8	20	686	1,94	331	73	195	760	388	
Karttula	421	296	47	9	69	1691	1,99	839	180	492	1915	989	
Keitele	284	189	33	10	52	1115	1,86	527	121	356	1337	665	
Kiuruvesi	1074	699	129	31	215	4246	1,92	2061	482	1261	4808	2461	
Kuopio	10113	6125	2026	193	1769	36749	1,75	17660	4737	11563	40942	20356	
Lapinlahti	856	573	101	32	150	3409	1,94	1660	367	1007	3868	1994	
Leppävirta	1230	805	152	35	238	4762	1,85	2280	497	1430	5358	2698	

36. Lapsiperheet perhetyypin mukaan, lapsimäärät ja perheet, joissa alle 25-vuotiaita lapsia maakunnittain ja kunnittain 31.12.2003

Barnfamiljer efter familjetyp, antalet barn och familjer med barn under 25 år landskapsvis och kommunvis 31.12.2003

Families with underage children by type of family, number of children and families with children aged 24 or under by region and municipality on December 31, 2003

(jatk. - forts. - cont.)

Alue Område Area	Lapsiperheitä - Barnfamiljer - Families with underage children							Perheet, joissa 0-6-vuot. lapsia Familjer med 0-6- åriga barn Families with child- ren aged 0-6 years	Perheitä, joissa 0-24-vuotiaita lapsia Familjer med 0-24-åriga barn Families with children aged 0-24 years			
	Yhteensä Totalt	Perhettä huoltaa - Familjen försörjs av Family supported by				Henkilöitä perheissä Personer i familjer in families	0-17-vuot. lapsia/perhe 0-17-åriga barn per familj Children aged 0-17/ family		0-17-vuoti- aita lapsia 0-17-åriga barn Children aged 0-17	Perheitä yhteensä Familjer totalt Families, Persons in total	Henkilöitä perheissä Personer i familjer Persons in families	0-24-vuot. lapsia 0-24-åriga barn Children aged 0-24
		Aviopari 1) Äkta makar Married couple	Äiti Mor Mother	Isä Far Father	Avopari Sambor Cohabiting couple							
Maaninka	416	276	44	16	80	1648	1,98	824	187	484	1862	950
Nilsjä	682	455	78	25	124	2634	1,83	1246	283	830	3087	1539
Pielavesi	549	369	59	18	103	2263	2,01	1104	204	648	2566	1345
Rautalampi	342	216	47	16	63	1332	1,89	648	145	414	1545	791
Rautavaara	187	120	20	12	35	735	1,89	353	59	239	895	454
Siilinjärvi	2834	1916	335	78	505	10917	1,87	5292	1331	3261	12204	6150
Sonkajärvi	511	345	56	17	93	2024	1,87	957	195	629	2402	1210
Suonenjoki	792	473	137	27	155	3010	1,85	1466	347	939	3456	1753
Tervo	198	128	27	5	38	767	1,80	357	70	243	910	457
Tuusniemi	283	194	38	4	47	1102	1,81	512	101	347	1309	654
Varkaus	2531	1504	440	80	507	9257	1,75	4424	1099	2909	10347	5134
Varpaisjärvi	321	218	30	10	63	1277	1,88	604	129	391	1485	749
Vehmersalmi	197	134	21	5	37	767	1,85	364	78	239	896	442
Vesanto	262	161	39	9	53	991	1,77	463	106	319	1162	578
Viermä	462	327	45	15	75	1843	1,92	885	192	534	2074	1066
Pohjois-Karjala Norra Karelen	18703	11657	3014	526	3506	71243	1,85	34562	8076	21810	80470	40774
Eno	705	410	90	27	178	2746	1,90	1337	320	849	3176	1612
Ilomantsi - Ilomants	648	430	88	18	112	2451	1,76	1143	233	778	2836	1398
Joensuu	5820	3258	1316	153	1093	20843	1,72	10031	2686	6723	23419	11668
Juuka	616	390	74	22	130	2434	1,91	1179	249	730	2781	1423
Kesälahti	289	195	38	7	49	1140	1,90	549	109	345	1310	667
Kiihtelysvaara	352	245	44	9	54	1413	1,98	696	153	395	1548	811
Kitee	1093	722	152	25	194	4193	1,82	1985	437	1292	4806	2404
Kontiolahti	1707	1190	180	44	293	6766	1,96	3339	844	1930	7444	3825
Liekka	1409	891	208	47	263	5316	1,81	2549	504	1662	6052	3032
Liperi	1405	904	201	34	266	5524	1,96	2750	609	1605	6132	3167
Nurmes	922	575	141	28	178	3614	1,94	1786	368	1097	4134	2127
Outokumpu	813	495	132	27	159	3108	1,83	1487	321	983	3613	1822
Pohvijärvi	539	351	67	18	103	2122	1,91	1032	220	638	2426	1246
Pyhäselkä	1014	690	115	30	179	4182	2,12	2147	483	1132	4544	2426
Rääkkylä	288	186	34	8	60	1109	1,83	528	118	342	1280	628
Tohmajärvi	537	360	62	12	103	2101	1,86	997	212	644	2423	1221
Tuupovaara	197	130	26	8	33	776	1,89	372	80	242	914	463
Vaitimo	284	194	36	6	48	1148	1,87	532	100	340	1318	671
Värtsilä	65	41	10	3	11	257	1,89	123	30	83	314	163
Keski-Suomi Mellersta Finland	29814	18795	4802	753	5464	114344	1,87	55695	13824	34621	128779	65591
Hankasalmi	560	361	73	16	110	2260	1,96	1099	254	685	2647	1368
Joutsa	393	232	64	16	81	1510	1,83	718	142	484	1787	901
Jyväskylä	8609	5077	1889	195	1448	31096	1,73	14906	4167	9881	34768	17374
Jyväskylän mlk - Jyväskylä lk	4549	3015	638	97	799	17506	1,89	8608	2241	5144	19303	9819
Jämsä	1672	1088	239	47	298	6431	1,86	3112	733	1974	7342	3719
Jämsänkoski	858	520	146	23	169	3264	1,84	1583	399	1005	3717	1889
Kannonkoski	151	87	17	6	41	625	2,05	309	68	182	719	374
Karstula	515	342	67	16	90	2039	1,90	977	240	642	2430	1231
Keuruu	1190	732	196	38	224	4542	1,85	2202	500	1409	5203	2638
Kinnula	197	130	23	6	38	928	2,39	470	86	250	1099	619
Kivijärvi	138	102	18	5	13	641	2,49	343	54	161	719	415
Konnevesi	307	209	31	6	61	1253	2,01	617	138	375	1460	749
Korpilahti	589	359	82	15	133	2324	1,94	1144	259	661	2550	1319
Kuhmoinen	241	159	36	6	40	915	1,82	438	97	302	1105	552

1) Ml. rekisteröidyt parisuhteet. - Inkl. registrerat partnerskap. - Incl. registered partnerships.

36. Lapsiperheet perhetyypin mukaan, lapsimäärät ja perheet, joissa alle 25-vuotiaita lapsia maakunnittain ja kunnittain 31.12.2003
 Barnfamiljer efter familjetyp, antalet barn och familjer med barn under 25 år landskapsvis och kommunvis 31.12.2003
 Families with underage children by type of family, number of children and families with children aged 24 or under by region and municipality
 on December 31, 2003

(jatk. - forts. - cont.)

Alue Område Area	Lapsiperheitä - Barnfamiljer - Families with underage children								Perheet, joissa 0-6-vuot. lapsia Familjer med 0-6- åriga barn Families with child- ren aged 0-6 years	Perheitä, joissa 0-24-vuotiaita lapsia Familjer med 0-24-åriga barn Families with children aged 0-24 years			
	Yhteensä Totalt Total	Perhettä huoltaa - Familjen försörjs av Family supported by				Henkilöitä perheissä Personer i familjer Persons in families	0-17-vuot. lapsia/perhe 0-17-åriga barn per familj Children aged 0-17/ family	0-17-vuoti- aita lapsia 0-17-åriga barn Children aged 0-17		0-6-vuot. lapsia Familjer med 0-6- åriga barn Families with child- ren aged 0-6 years	Perheitä yhteensä totalt Families, total	Henkilöitä perheissä Personer i familjer Persons in families	0-24-vuot. lapsia 0-24-åriga barn Children aged 0-24
		Avopari 1) Äkta makar Married couple	Äiti Mor Mother	Isä Far Father	Avopari Sambor Cohabiting couple								
Kyyjärvi	178	136	17	7	18	756	2,06	366	70	231	917	480	
Laukaa	2150	1440	251	51	408	8769	2,03	4362	1019	2466	9720	5106	
Leivonmäki	103	69	8	5	21	400	1,84	190	36	127	471	235	
Luhanka	74	47	6	4	17	287	1,80	133	26	97	357	175	
Multia	187	132	12	3	40	784	2,11	394	82	228	906	465	
Muurame	1234	848	159	30	197	4808	1,94	2394	594	1396	5309	2712	
Petäjävesi	401	249	50	16	86	1574	1,98	793	172	471	1786	920	
Pihlajavesi	523	300	78	20	125	2119	2,02	1057	236	620	2414	1271	
Pykköjärvi	91	72	8	3	8	393	2,19	199	36	115	477	253	
Saarijärvi	1122	731	165	28	198	4404	1,89	2116	453	1329	5036	2575	
Sumiainen	133	105	6	2	20	551	2,05	272	51	152	610	315	
Suolahti	606	346	105	13	142	2255	1,76	1069	259	710	2554	1269	
Toivakka	270	188	29	6	47	1079	1,92	519	120	317	1220	628	
Uurainen	351	227	36	10	78	1446	2,11	740	178	415	1652	864	
Viitasaari	799	495	96	26	182	3108	1,85	1479	320	950	3560	1793	
Äänekoski	1623	997	257	37	332	6277	1,90	3086	794	1842	6941	3563	
Etelä-Pohjanmaa	22100	15983	2729	476	2912	88670	1,93	42562	10200	26895	103542	53076	
Södra Österbotten													
Alahärmä	534	392	47	22	73	2274	2,09	1117	247	690	2766	1442	
Alajärvi	1002	825	77	16	84	4540	2,28	2282	468	1231	5275	2885	
Alavus	1021	755	114	21	131	4325	2,09	2131	466	1303	5211	2744	
Evijärvi	333	256	24	9	44	1406	1,99	664	161	416	1670	867	
Ilmajoki	1413	1048	154	33	178	5753	1,97	2789	678	1722	6701	3453	
Isojoki - Storå	262	189	26	8	39	1069	1,95	510	123	321	1241	645	
Jalasjärvi	977	677	126	23	151	3899	1,90	1854	419	1228	4683	2381	
Jurva	441	337	39	11	54	1772	1,87	826	181	576	2208	1096	
Karjoki - Bötom	167	127	14	3	23	677	1,92	321	62	203	791	403	
Kauhajoki	1657	1107	249	35	266	6561	1,92	3187	755	1991	7580	3894	
Kauhava	918	709	98	19	92	3707	1,92	1767	422	1099	4258	2175	
Kortesjärvi	275	226	20	9	20	1161	2,02	555	111	339	1372	717	
Kuortane	434	323	50	8	53	1764	1,91	830	185	565	2195	1112	
Kurikka	1259	882	154	28	195	4978	1,86	2344	533	1528	5806	2937	
Lappajärvi	377	309	32	6	30	1618	2,03	766	136	481	1958	1021	
Lapua - Lappo	1584	1202	163	25	194	6440	1,92	3041	757	1934	7545	3862	
Lehtimäki	217	163	21	7	26	894	1,97	427	89	275	1065	545	
Nurmo	1666	1226	190	27	223	6572	1,90	3170	873	1913	7330	3737	
Peräseinäjoki	397	301	42	10	44	1560	1,80	716	153	495	1871	930	
Seinäjoki	3714	2423	704	60	527	13631	1,74	6447	1844	4355	15526	7694	
Soini	314	247	31	7	29	1338	2,11	662	127	365	1501	803	
Teuva - Östermark	653	465	77	17	94	2644	1,94	1264	286	815	3139	1619	
Töysä	354	224	56	10	64	1501	2,21	782	185	434	1742	949	
Vimpeli	370	294	31	6	39	1521	1,94	719	162	457	1796	918	
Ylihärmä	341	249	42	12	38	1396	2,01	687	161	423	1648	862	
Ylistaro	640	489	62	20	69	2585	1,93	1238	306	784	3052	1557	
Ähtäri - Etseri	780	538	86	24	132	3084	1,88	1466	310	952	3612	1828	
Pohjanmaa	19809	13592	2415	375	3427	78716	1,91	37838	9272	23534	90327	46114	
Österbotten													
Isokyrö - Storkyro	562	408	75	13	66	2251	1,94	1088	257	677	2607	1355	
Kaskinen - Kaskö	157	109	15	4	29	595	1,68	263	55	201	737	355	
Korsnäs	223	158	12	6	47	910	1,92	429	101	273	1076	541	
Kristinankaupunki - Kristinestad	804	538	94	15	157	3190	1,87	1506	300	1047	3982	1987	

1) Ml. rekisteröidyt parisuhteet. - Inkl. registrerat partnerskap. - Incl. registered partnerships.

36. Lapsiperheet perhetyypin mukaan, lapsimäärät ja perheet, joissa alle 25-vuotiaita lapsia maakunnittain ja kunnittain 31.12.2003

Barnfamiljer efter familjetyper, antalet barn och familjer med barn under 25 år landskapsvis och kommunvis 31.12.2003

Families with underage children by type of family, number of children and families with children aged 24 or under by region and municipality on December 31, 2003

(jatk. - forts. - cont.)

Alue Område Area	Lapsiperheitä - Barnfamiljer - Families with underage children								Perheet, joissa 0-6-vuot. lapsia Familjer med 0-6- åriga barn Families with child- ren aged 0-6 years	Perheitä, joissa 0-24-vuotiaita lapsia Familjer med 0-24-åriga barn Families with children aged 0-24 years		
	Yhteensä Totalt Total	Perheitä huoltaa - Familjen försörjs av Family supported by				Henkilöitä perheissä Personer i familjer Persons in families	0-17-vuot. lapsia/perhe 0-17-åriga barn per familj Children aged 0-17/ family	0-17-vuot- aita lapsia 0-17-åriga barn Children aged 0-17		Perheitä yhteensä Familjer totalt Families, total	Henkilöitä perheissä Personer i familjer Persons in families	0-24-vuot. lapsia 0-24-åriga barn Children aged 0-24
		Aviopari 1) Äkta makar Married couple	Äiti Mor Mother	Isä Far Father	Avopari Sambor Cohabiting couple							
Kruunupyö - Kronoby	789	641	44	8	96	3339	2,00	1579	371	996	4029	2060
Laihia - Laihela	885	649	91	15	130	3514	1,88	1660	398	1085	4120	2068
Luoto - Larsmo	537	489	20	3	25	2867	2,94	1577	308	619	3161	1906
Maalahti - Malax	627	399	65	14	149	2403	1,78	1116	269	741	2768	1361
Maksamaa - Maxmo	111	85	8	1	17	461	1,97	219	40	143	561	282
Mustasaari - Korsholm	2218	1523	192	46	457	8634	1,82	4028	1044	2603	9845	4874
Närpiö - Närpes	984	630	83	19	252	3872	1,76	1732	404	1216	4620	2276
Oravainen - Oravais	248	170	29	10	39	1032	1,98	492	95	306	1212	643
Pedersöre	1349	1148	54	20	127	6247	2,35	3169	695	1601	7067	3890
Pietarsaari - Jakobstad	2178	1470	295	41	372	8644	1,94	4221	1039	2578	9882	5075
Uusikaarlepyy - Nykarleby	849	659	58	9	123	3549	1,96	1660	368	1042	4163	2132
Vaasa - Vasa	6310	3840	1187	131	1152	23284	1,78	11205	3056	7221	25917	12991
Vähäkyrö - Lillkyro	577	410	49	16	102	2319	1,95	1128	282	688	2657	1349
Vöyri - Vörå	401	266	44	4	87	1605	1,91	766	190	497	1923	969
Keski-Pohjanmaa Mellersta Österbotten	8316	6026	1037	152	1101	34081	2,00	16648	3915	9915	39071	20369
Halsua	166	132	13	5	16	714	2,07	343	80	204	837	444
Himanka	373	287	37	5	44	1545	1,94	724	154	440	1760	916
Kannus	723	560	71	8	84	3129	2,18	1577	320	859	3545	1898
Kaustinen - Kaustby	527	392	70	12	53	2155	1,94	1025	242	673	2627	1350
Kokkola - Karleby	4189	2782	654	85	668	16332	1,90	7974	2095	4911	18514	9479
Kälviä - Kälviä	581	484	37	6	54	2448	2,04	1188	260	675	2744	1431
Lestijärvi	107	76	16	2	13	463	2,13	228	45	129	536	286
Lohtaja - Lochteå	380	297	33	7	43	1558	1,98	753	167	439	1751	903
Perho	325	266	30	5	24	1642	2,66	866	164	418	1937	1125
Toholampi	408	323	34	11	40	1809	2,18	891	171	503	2115	1139
Ullava	117	103	6	1	7	553	2,33	273	49	143	644	352
Veteli - Vetil	420	324	36	5	55	1733	1,92	806	168	521	2061	1046
Pohjois-Pohjanmaa Norra Österbotten	44653	30507	6164	1058	6924	183149	2,07	92502	22217	51479	203798	108466
Alavieska	342	261	27	5	49	1530	2,31	791	168	402	1711	937
Haapajärvi	886	629	94	21	142	4022	2,42	2145	470	1053	4531	2547
Haapavesi	905	656	107	22	120	4043	2,33	2111	409	1072	4568	2532
Hailuoto - Karlö	81	55	14	4	8	325	1,96	159	34	111	432	218
Haukipudas	2353	1637	278	50	388	9738	2,11	4976	1220	2689	10762	5718
Ii	841	580	104	18	139	3563	2,19	1844	408	946	3872	2115
Kalajoensuu	1049	794	99	18	138	4496	2,16	2267	512	1239	5103	2725
Kempele	2088	1483	256	30	319	8447	2,02	4210	1092	2328	9179	4814
Kestilä	181	133	20	2	26	814	2,31	418	71	213	912	504
Kiiminki	1728	1267	141	36	284	7248	2,14	3704	1004	1954	7932	4210
Kuivaniemi	222	149	27	9	37	935	2,16	479	96	257	1043	561
Kuusamo	2105	1381	246	46	432	8567	2,00	4207	899	2444	9586	5005
Kärsämäki	338	248	43	6	41	1519	2,36	798	154	390	1683	949
Liminka - Limingo	945	738	79	16	112	4235	2,44	2305	546	1039	4514	2541
Lumijoki	228	165	15	6	42	1021	2,37	540	114	249	1091	611
Merijärvi	150	122	9	2	17	764	2,73	409	74	162	805	487
Muhos	1027	698	124	36	169	4304	2,15	2206	483	1176	4730	2567
Nivala	1247	890	146	33	178	5640	2,37	2961	629	1497	6441	3621
Oulainen	960	686	123	18	133	4021	2,11	2030	449	1123	4528	2424
Oulu - Uleåborg	14421	8957	2833	340	2291	53299	1,79	25869	7394	16348	58855	29712

1) Ml. rekisteröidyt parisuhteet. - Inkl. registrerat partnerskap. - Incl. registered partnerships.

36. Lapsiperheet perhetyypin mukaan, lapsimäärät ja perheet, joissa alle 25-vuotiaita lapsia maakunnittain ja kunnittain 31.12.2003

Barnfamiljer efter familjetyp, antalet barn och familjer med barn under 25 år landskapsvis och kommunvis 31.12.2003

Families with underage children by type of family, number of children and families with children aged 24 or under by region and municipality on December 31, 2003

(jatk. - forts. - cont.)

Alue Område Area	Lapsiperheitä - Barnfamiljer - Families with underage children								Perheet, joissa		Perheitä, joissa 0-24-vuotiaita lapsia Familjer med 0-24-åriga barn Families with children aged 0-24 years		
	Yhteensä Totalt Total	Perheitä huoltaa - Familjen försörjs av Family supported by				Henkilöitä perheissä Personer i familjer Persons in families	0-17-vuot. lapsia/perhe 0-17-åriga barn per familj Children aged 0-17/ family	0-17-vuotia lapsia 0-17-åriga barn Children aged 0-17	0-6-vuot. lapsia Familjer med 0-6- åriga barn Families with child- ren aged 0-6 years	Perheitä yhteensä totalt Families, total	Henkilöitä perheissä Personer i familjer Persons in families	0-24-vuot. lapsia 0-24-åriga barn Children aged 0-24	
		Aviopari 1) Äkta makar Married couple	Äiti Mor Mother	Isä Far Father	Avopari Sambor Cohabiting couple								
Oulunsalo	1366	1018	134	23	191	6005	2,30	3136	758	1507	6442	3575	
Piippola	146	97	14	3	32	635	2,16	316	60	177	736	401	
Pudasjärvi	961	665	121	29	146	4338	2,38	2284	414	1172	4993	2802	
Pulkki	170	115	21	1	33	710	1,99	338	76	215	853	447	
Pyhäjoki	396	297	36	11	52	1718	2,17	859	171	483	1988	1067	
Pyhäjärvi	627	390	87	34	116	2520	2,00	1252	257	768	2956	1550	
Pyhäntä	215	160	20	6	29	1062	2,70	581	98	240	1142	688	
Raahe - Brahestad	2635	1822	316	72	425	10627	1,99	5244	1290	3151	12160	6299	
Rantsila	221	156	27	10	28	958	2,24	494	96	249	1039	577	
Reisjärvi	353	266	29	15	43	1592	2,31	815	176	431	1843	1015	
Ruukki	507	373	49	12	73	2338	2,40	1218	239	599	2623	1480	
Sievi	629	515	55	14	45	3050	2,66	1675	338	730	3384	1980	
Siikajoki	163	127	16	5	15	772	2,47	403	71	189	849	492	
Taivalkoski	541	362	73	16	90	2372	2,28	1235	228	634	2665	1464	
Tymävä	693	531	50	12	100	3277	2,61	1808	374	786	3563	2054	
Utajärvi	355	242	46	11	56	1516	2,13	757	150	417	1707	923	
Vihanti	360	247	36	14	63	1576	2,23	801	135	437	1828	997	
Yli-Ii	248	207	14	4	23	1293	2,89	717	121	292	1432	862	
Ylikiminki	398	277	42	17	62	1732	2,20	876	176	466	1941	1069	
Ylivieska	1572	1111	193	31	237	6527	2,08	3264	763	1844	7376	3926	
Kainuu	9725	6040	1444	312	1929	37155	1,82	17689	4024	11530	42613	21415	
Kajanaland													
Hyrnsalmi	336	226	33	10	67	1353	1,89	635	102	401	1550	793	
Kajaani - Kajana	4328	2579	769	132	848	16001	1,77	7662	1928	4983	17927	8942	
Kuhmo	1116	720	149	41	206	4306	1,81	2022	414	1390	5143	2565	
Paltamo	483	302	57	23	101	1880	1,83	884	191	554	2095	1065	
Puolanka	353	227	52	12	62	1382	1,86	657	134	441	1651	830	
Ristijärvi	160	108	17	8	27	654	1,86	298	44	196	774	403	
Sotkamo	1245	801	163	32	249	4798	1,81	2259	531	1488	5561	2785	
Suomussalmi	1039	626	129	31	253	4000	1,79	1863	411	1313	4846	2377	
Vaala	395	264	52	15	64	1631	2,09	827	155	454	1802	970	
Vuolijoki	270	187	23	8	52	1150	2,16	582	114	310	1264	685	
Lappi	21373	12327	3803	666	4577	81672	1,85	39590	9138	25335	93491	47801	
Lappland													
Enontekiö - Enontekis	214	127	23	9	55	851	1,86	398	82	265	1004	507	
Inari - Enare	810	408	152	24	226	3024	1,76	1428	334	990	3602	1802	
Kemi	2500	1354	522	93	531	9049	1,74	4343	1059	2939	10295	5136	
Kemijärvi	967	524	170	30	243	3635	1,78	1722	356	1219	4365	2173	
Keminmaa	1144	728	166	34	216	4493	1,91	2181	499	1367	5184	2666	
Kittilä	659	376	98	27	158	2466	1,79	1182	294	776	2810	1396	
Kolari	414	231	63	9	111	1601	1,81	751	144	519	1927	973	
Muonio	264	173	36	7	48	1075	2,00	528	115	327	1268	665	
Pelkosenniemi	125	60	20	11	34	465	1,62	203	33	160	564	286	
Pello	460	315	51	15	79	1857	1,88	864	158	556	2160	1108	
Posio	411	269	40	11	91	1744	2,04	837	146	516	2078	1084	
Ranua	526	380	67	14	65	2576	2,66	1398	237	607	2843	1697	
Rovaniemen mlk - Rovaniemi lk	2951	1817	446	86	602	11564	1,92	5678	1313	3445	13049	6746	
Rovaniemi	4050	2048	1038	106	858	14296	1,70	6885	1827	4626	15912	7972	
Salla	434	252	64	16	102	1681	1,77	768	150	551	2033	1017	
Savukoski	133	70	16	6	41	542	1,95	259	54	168	648	332	
Simo	408	285	50	14	59	1631	1,94	793	175	506	1940	995	
Sodankylä	1108	622	180	39	267	4215	1,82	2021	464	1301	4790	2427	
Tervola	389	238	50	12	89	1631	2,16	840	193	459	1847	992	

1) Ml. rekisteröidyt parisuhteet. - Inkl. registrerat partnerskap. - Incl. registered partnerships.

36. Lapsiperheet perhetyypin mukaan, lapsimäärät ja perheet, joissa alle 25-vuotiaita lapsia maakunnittain ja kunnittain 31.12.2003

Barnfamiljer efter familjetyp, antalet barn och familjer med barn under 25 år landskapsvis och kommunvis 31.12.2003

Families with underage children by type of family, number of children and families with children aged 24 or under by region and municipality on December 31, 2003

(jatk. - forts. - cont.)

Alue Område Area	Lapsiperheitä - Barnfamiljer - Families with underage children								Perheet, joissa 0-6-vuot. lapsia Familjer med 0-6- åriga barn Families with child- ren aged 0-6 years	Perheitä, joissa 0-24-vuotiaita lapsia Familjer med 0-24-åriga barn Families with children aged 0-24 years		
	Yhteensä Totalt Total	Perhettä huoltaa - Familjen försörjs av Family supported by				Henkilöitä perheissä Personer i familjer Persons in families	0-17-vuot. lapsia/perhe 0-17-åriga barn per familj Children aged 0-17/ family	0-17-vuot- aita lapsia 0-17-åriga barn Children aged 0-17		Perheitä yhteensä Familjer totalt Families, total	Henkilöitä perheissä Personer i familjer Persons in families	0-24-vuot. lapsia 0-24-åriga barn Children aged 0-24
		Aviopari 1) Äkta makar Married couple	Äiti Mor Mother	Isä Far Father	Avopari Sambor Cohabiting couple							
Tornio - Torneå	2724	1644	444	84	552	10530	1,91	5196	1237	3184	11881	6111
Utsjoki	142	71	33	6	32	538	1,73	245	58	174	638	331
Ylitornio - Övertorneå	540	335	74	13	118	2208	1,98	1070	210	680	2653	1385
Ahvenanmaa Åland	3187	1697	526	83	881	11894	1,76	5623	1471	3706	13470	6697
Brändö	56	28	13	2	13	216	1,96	110	21	67	249	131
Eckerö	107	66	10	3	28	411	1,81	194	48	124	463	229
Finström	299	162	40	6	91	1146	1,83	546	145	345	1288	641
Föglö	70	42	11	2	15	265	1,71	120	35	80	300	148
Geta	56	32	7	4	13	213	1,77	99	18	62	231	118
Hammarland	166	84	19	5	58	622	1,73	288	81	195	710	343
Jomala	478	263	63	12	140	1807	1,80	860	203	552	2033	1005
Kumlinge	40	21	6	2	11	162	1,90	76	16	50	191	101
Kökar	33	17	5	2	9	124	1,82	60	15	34	126	65
Lemland	238	146	20	6	66	943	1,88	447	116	272	1054	534
Lumparland	48	35	2	-	11	184	1,69	81	24	55	206	98
Maarianhamina - Mariehamn	1197	579	283	29	306	4281	1,69	2019	569	1408	4910	2437
Saltvik	217	122	27	2	66	822	1,80	390	100	257	944	462
Sottunga	13	9	3	-	1	54	1,85	24	5	13	54	30
Sund	121	59	14	6	42	458	1,87	226	59	141	515	258
Vårdö	48	32	3	2	11	186	1,73	83	16	51	196	97

1) Ml. rekisteröidyt parisuhteet. - Inkl. registrerat partnerskap. - Incl. registered partnerships.

37 Asuntokunnat henkilöluvun mukaan ja asuntokuntien keskokoko 31.12.2003
 Bostadshushåll efter personantal och bostadshushållens medelstorlek 31.12.2003
 Household-dwelling units by number of persons and average size of units 31.12.2003

Alue Område Area	Asuntokuntia yhteensä Bostadshushållens totalt Household- dwelling units total	Asuntokunnan henkilöluvu - Bostadshushåll efter personantal - Household-dwelling units by number of persons							Henkilöitä asuntokunnissa Personer i bostadshushåll Number of persons in household- dwelling units	Asuntokuntien keskokoko Bostadshushållens medelstorlek Average size of household-dwelling units
		1	2	3	4	5	6	7-		
Koko maa - Heia landet <i>Whole country</i>	2378079	923236	766068	303554	244537	99115	27158	14411	5118759	2,15
Kaupunkimaiset kunnat <i>Urbana kommuner</i> <i>Urban municipalities</i>	1545123	643498	496606	186890	146669	52898	12544	6018	3171611	2,05
Taajaan asutut kunnat <i>Tätortskommuner</i> <i>Semi urban municipalities</i>	371423	121979	120733	52839	46226	20454	5871	3321	871573	2,35
Maaseutumaiset kunnat <i>Landsbygdskommuner</i> <i>Rural municipalities</i>	461533	157759	148729	63825	51642	25763	8743	5072	1075575	2,33
Manner-Suomi - Fasta Finland - Mainland Finland										
Uusimaa <i>Nyland</i>	619952	250694	195513	78332	64089	23032	5593	2699	1303158	2,10
Pääkaupunkiseutu <i>Huvudstadsregion</i>	466645	200033	146014	56277	43920	15116	3529	1756	947158	2,03
Espoo – Esbo	95561	31631	30885	13953	12942	4620	1021	509	220282	2,31
Hanko – Hangö	4729	1903	1603	576	417	167	45	18	9744	2,06
Helsinki – Helsingfors	286167	138808	87098	29958	20908	6905	1608	882	537624	1,88
Hyvinkää – Hyvinge	19746	7633	6357	2518	2209	759	201	69	42264	2,14
Inkoo – Ingå	2080	636	705	294	274	113	29	29	4983	2,40
Järvenpää – Träskända	16234	5813	4961	2385	2119	746	147	63	36453	2,25
Karjaa – Karis	4056	1561	1299	511	421	189	48	27	8823	2,18
Karjalohja – Karislojo	624	231	210	57	58	32	22	14	1454	2,33
Karkkila – Högfors	3946	1473	1314	498	416	164	56	25	8598	2,18
Kauniainen – Grankulla	3278	890	1042	440	527	291	73	15	8406	2,56
Kerava – Kervo	14106	5149	4609	2030	1605	547	121	45	30681	2,18
Kirkkonummi – Kyrkslätt	12534	3494	3937	1985	2042	797	198	81	31315	2,50
Lohja – Lojo	15840	5552	5232	2199	1848	764	177	68	35413	2,24
Mäntsälä	6989	2111	2199	1064	986	409	129	91	17251	2,47
Nummi-Pusula	2446	783	823	329	280	146	64	21	5816	2,38
Nurmijärvi	13617	3426	4347	2176	2318	952	265	133	35390	2,60
Pohja – Pojo	2173	765	751	273	237	91	41	15	4847	2,23
Pornainen – Borgnäs	1521	333	452	246	253	148	46	43	4390	2,89
Sammatti	546	189	185	81	50	33	7	1	1216	2,23
Siuntio – Sjundeå	2034	522	701	309	337	113	37	15	5103	2,51
Tammisaari – Ekenäs	6622	2551	2218	753	703	292	77	28	14202	2,14
Tuusula – Tusby	13337	3564	4247	2216	2159	869	196	86	33530	2,51
Vantaa – Vanda	81639	28704	26989	11926	9543	3300	827	350	180846	2,22
Vihti – Vichtis	10127	2972	3349	1555	1437	585	158	71	24537	2,42
Itä-Uusimaa <i>Östra Nyland</i>	39033	13219	12506	5415	4928	2175	569	221	90173	2,31
Askola	1732	482	550	268	262	110	37	23	4391	2,54
Lapinjärvi – Lapträsk	1293	471	413	173	118	84	24	10	2927	2,26
Liljendal	625	219	192	78	80	43	10	3	1453	2,32
Loviisa – Lovisa	3716	1643	1219	401	317	96	36	4	7278	1,96
Myrskylä – Mörskom	846	273	277	128	98	51	10	9	1981	2,34
Pernaja – Pernå	1615	531	508	235	201	104	29	7	3802	2,35
Porvoo – Borgå	20124	7123	6409	2785	2461	1017	233	96	45370	2,25
Pukkila	807	280	243	100	95	51	28	10	1950	2,42
Ruotsinpyhtää – Strömfors	1303	470	440	171	130	64	24	4	2876	2,21
Sipoo – Sibbo	6972	1727	2255	1076	1166	555	138	55	18145	2,60
Varsinais-Suomi <i>Egentliga Finland</i>	213110	86923	69059	25566	20902	7996	1913	751	442510	2,08
Alastaro	1296	469	418	168	144	64	27	6	2914	2,25
Askainen – Villnäs	390	111	141	64	53	13	5	3	913	2,34
Aura	1456	471	442	222	199	86	26	10	3477	2,39
Dragsfjärd	1623	653	560	176	150	61	12	11	3358	2,07
Halikko	4036	1352	1316	586	513	198	48	23	9245	2,29

37 Asuntokunnat henkilöluvun mukaan ja asuntokuntien keskipöytä 31.12.2003
 Bostadshushäll efter personantal och bostadshushällens medelstorlek 31.12.2003
 Household-dwelling units by number of persons and average size of units 31.12.2003

(jatk.)
 (forts.)
 (cont.)

Alue Område Area	Asuntokuntia yhteensä Bostadshushällens totalt Household- dwelling units total	Asuntokunnan henkilöluvu - Bostadshushäll efter personantal - Household-dwelling units by number of persons							Henkilöitä asuntokunnissa Personer i bostadshushäll Number of persons in household- dwelling units	Asuntokuntien keskipöytä Bostadshushällens medelstorlek Average size of household-dwelling units
		1	2	3	4	5	6	7-		
Houtskari – Houtskär	286	110	81	36	32	22	2	3	654	2,29
Iniö	106	37	36	13	7	9	2	2	249	2,35
Kaarina – S:t Karins	8928	2674	3071	1348	1284	440	76	35	20931	2,34
Karinainen	1027	365	309	136	116	51	25	25	2464	2,40
Kemiö – Kimito	1480	575	469	162	160	79	26	9	3262	2,20
Kiikala	836	306	286	106	74	40	18	6	1842	2,20
Kisko	870	326	298	106	80	42	10	8	1891	2,17
Korppoo – Korpo	426	173	126	62	36	19	6	4	916	2,15
Koski Ti	1150	435	371	147	108	62	21	6	2528	2,20
Kustavi – Gustavs	461	202	138	53	50	13	2	3	935	2,03
Kuusjoki	770	269	246	112	76	44	18	5	1766	2,29
Laitila	3831	1401	1226	542	427	169	54	12	8449	2,21
Lemu	585	121	202	100	115	37	5	5	1538	2,63
Lieto – Lundo	5729	1358	2005	880	971	400	92	23	14617	2,55
Loimaa	3607	1634	1132	385	294	116	36	10	7103	1,97
Loimaan kunta – Loimaa kommun	2538	873	816	345	298	152	38	16	5841	2,30
Marttila	906	326	292	120	96	48	16	8	2048	2,26
Masku	2183	453	743	397	406	138	28	18	5748	2,63
Mellilä	563	210	191	69	52	24	11	6	1240	2,20
Merimasku	583	125	212	98	96	41	7	4	1502	2,58
Mietoinen	681	181	239	88	113	42	13	5	1700	2,50
Muurla	609	182	221	88	65	41	8	4	1429	2,35
Mynämäki	2677	885	861	373	365	151	32	10	6209	2,32
Naantali – Nädendal	6161	2201	2020	867	758	253	48	14	13528	2,20
Nauvo – Nagu	629	224	194	92	69	32	14	4	1436	2,28
Nousiainen – Nousis	1664	416	536	276	271	123	34	8	4284	2,57
Oripää	590	203	191	98	58	27	11	2	1330	2,25
Paimio – Pemar	4191	1401	1373	586	510	237	57	27	9671	2,31
Parainen – Pargas	5295	1877	1745	680	633	276	58	26	11867	2,24
Perniö – Bjärnä	2683	976	915	326	279	128	41	18	5922	2,21
Pertteli	1555	467	531	219	202	108	23	5	3708	2,38
Piikkiö – Pikis	2714	770	907	448	368	166	41	14	6591	2,43
Pyhäranta	928	244	342	136	131	62	10	3	2251	2,43
Pöytyä	1561	541	498	187	189	106	26	14	3644	2,33
Raisio – Reso	10507	3727	3494	1429	1308	433	90	26	23134	2,20
Rusko	1296	227	429	234	272	104	23	7	3590	2,77
Rymättylä – Rimito	868	300	272	139	109	30	13	5	1962	2,26
Salo	12160	5240	3928	1356	1133	386	95	22	24368	2,00
Sauvo – Sagu	1199	395	376	178	144	73	21	12	2833	2,36
Somero	4354	1621	1439	575	435	193	68	23	9518	2,19
Suomusjärvi	613	256	189	71	59	28	10	0	1283	2,09
Särkisalo – Finby	326	119	109	47	35	13	2	1	702	2,15
Taivassalo – Tövsala	795	296	267	93	87	41	11	0	1728	2,17
Tarvasjoki	771	217	253	121	106	44	17	13	1930	2,50
Turku – Åbo	91712	44863	28943	9043	6211	2037	430	185	168884	1,84
Uusikaupunki – Nystad	7693	2973	2610	964	765	300	53	28	16171	2,10
Vahto	677	137	208	130	133	54	13	2	1843	2,72
Vehmaa	1096	415	371	107	114	65	21	3	2407	2,20
Velkua	101	32	37	14	8	9	1	0	231	2,29
Västanfjärd	362	132	121	38	48	15	5	3	807	2,23
Yläne	976	376	313	130	87	51	13	6	2118	2,17
Satakunta	108176	40922	36748	13833	10836	4223	1142	472	230838	2,13
Satakunta										
Eura	4204	1582	1353	540	441	205	60	23	9236	2,20
Eurajoki – Euraäminne	2419	720	858	347	313	136	28	17	5704	2,36
Harjavalta	3696	1438	1294	465	326	128	31	14	7651	2,07
Honkajoki	867	304	257	125	96	53	22	10	2050	2,36
Huittinen	4244	1706	1372	518	414	164	51	19	8928	2,10
Jämijärvi	906	297	286	111	124	46	26	16	2204	2,43
Kankaanpää	5638	1995	1857	790	643	248	71	34	12571	2,23
Karvia	1238	426	394	191	131	62	23	11	2843	2,30
Kiikoinen	541	184	170	66	65	38	14	4	1285	2,38
Kiukainen	1468	485	508	204	160	74	28	9	3355	2,29
Kodisjoki	222	62	86	34	30	6	2	2	513	2,31
Kokemäki – Kumo	3805	1361	1339	526	359	155	39	26	8257	2,17
Kullaa	685	225	219	114	85	32	9	1	1566	2,29
Köyliö – Kjölo	1262	412	430	162	154	72	26	6	2934	2,32
Lappi	1317	392	453	183	162	94	24	9	3177	2,41

37 Asuntokunnat henkilöluvun mukaan ja asuntokuntien kesikoko 31.12.2003
 Bostadshushåll efter personantal och bostadshushållens medelstorlek 31.12.2003
 Household-dwelling units by number of persons and average size of units 31.12.2003

(jatk.)
(forts.)
(cont.)

Alue Område Area	Asuntokuntia yhteensä Bostadshushållen totalt Household- dwelling units total	Asuntokunnan henkilöluvu - Bostadshushåll efter personantal - Household-dwelling units by number of persons							Henkilöitä asuntokunnissa Personer i bostadshushåll Number of persons in household- dwelling units	Asuntokuntien kesikoko Bostadshushållens medelstorlek Average size of household-dwelling units
		1	2	3	4	5	6	7-		
Lavia	992	345	358	124	96	47	13	9	2198	2,22
Luvia	1341	379	493	188	163	82	22	14	3240	2,42
Merikarvia – Saastmola	1605	587	542	202	142	83	31	18	3579	2,23
Nakkila	2570	847	879	385	286	117	40	16	5853	2,28
Noormarkku – Norrmark	2490	656	911	382	351	140	34	16	6055	2,43
Pomarkku – Påmark	1109	369	362	167	120	63	21	7	2566	2,31
Pori – Björneborg	37357	15757	12555	4352	3222	1096	276	99	74720	2,00
Punkalaidun	1632	673	501	192	146	77	29	14	3503	2,15
Rauma – Raumo	17643	6945	6097	2154	1733	555	125	34	36322	2,06
Siikainen	808	292	269	107	66	50	15	9	1823	2,26
Säkylä	2184	748	764	289	252	107	15	9	4846	2,22
Uvila – Ulvsby	5172	1462	1896	812	676	252	50	24	12144	2,35
Vampula	761	273	245	103	80	41	17	2	1715	2,25
Kanta-Häme	76625	29629	25221	9424	7836	3267	900	348	164077	2,14
Egentliga Tavastland										
Forssa	8940	3864	2934	1047	725	283	66	21	17740	1,98
Hattula	3813	1165	1299	543	500	220	64	22	9058	2,38
Hauho	1734	613	626	207	146	85	38	19	3869	2,23
Hausjärvi	3413	1032	1154	502	437	203	60	25	8155	2,39
Humppila	1147	396	399	163	114	51	17	7	2548	2,22
Hämeenlinna – Tavastehus	22905	9851	7372	2498	2164	754	194	72	46237	2,02
Janakkala	6892	2493	2284	875	774	335	89	42	15311	2,22
Jokioinen – Jockis	2360	738	778	333	316	147	37	11	5597	2,27
Kalvola	1507	532	500	184	175	84	28	4	3402	2,26
Lammi	2503	958	804	314	220	135	44	28	5543	2,21
Loppi	3240	1016	1132	425	389	202	52	24	7612	2,35
Renko	1028	362	339	140	115	50	16	6	2308	2,25
Riihimäki	12658	5165	4103	1560	1219	457	116	38	26204	2,07
Tammela	2661	810	896	380	337	169	52	17	6371	2,39
Tuulos	676	229	249	75	82	28	8	5	1504	2,22
Ypäjä	1148	405	352	178	123	64	19	7	2618	2,28
Pirkanmaa	212893	84456	69713	26418	21070	8247	2096	893	448179	2,11
Birkaland										
Hämeenkyrö – Tavastkyro	4337	1451	1447	636	512	207	59	25	9896	2,28
Ikaalinen – Ikaalis	3427	1286	1114	451	336	161	68	11	7502	2,19
Juupajoki	950	340	294	130	100	50	29	7	2197	2,31
Kangasala	9661	2828	3290	1438	1356	594	109	46	23129	2,39
Kihniö	989	305	334	153	103	56	30	8	2363	2,39
Kuhmalahti	501	208	156	46	52	26	9	4	1079	2,15
Kuru	1235	486	382	155	112	67	22	11	2715	2,20
Kylmäkoski	1088	334	352	180	140	57	17	8	2589	2,38
Lempäälä	6935	2028	2152	1069	1074	421	121	70	17235	2,49
Luopioinen	1082	439	336	133	94	56	18	6	2316	2,14
Längelmäki	827	338	277	92	70	35	14	1	1714	2,07
Mouhijärvi	1217	389	374	183	161	73	26	11	2929	2,41
Mänttä	3308	1383	1144	388	267	98	24	4	6566	1,98
Nokia	12415	4299	4161	1715	1517	558	112	53	27698	2,23
Orivesi	4010	1565	1281	502	398	181	53	30	8674	2,16
Parkano	3326	1206	1104	457	336	153	43	27	7383	2,22
Pirkkala – Birkala	5699	1485	1906	936	949	323	61	39	14200	2,49
Päikkäne	1787	595	560	255	218	106	35	18	4238	2,37
Ruovesi	2481	960	803	335	214	113	41	15	5346	2,15
Sahalahti	925	293	300	130	122	61	15	4	2194	2,37
Suodenniemi	596	242	176	66	55	38	10	9	1335	2,24
Tampere – Tammerfors	101632	46240	33083	10927	7878	2662	599	243	195453	1,92
Toijala	3836	1472	1276	487	415	135	39	12	8143	2,12
Urjala	2564	1006	833	325	239	111	35	15	5483	2,14
Valkeakoski	9638	3774	3214	1238	935	372	80	25	20187	2,09
Vammala	6856	2552	2267	875	704	326	92	40	15021	2,19
Vesilahti	1410	401	446	197	186	125	38	17	3611	2,56
Viiala	2356	842	761	315	283	120	29	6	5259	2,23
Vijakkala	879	299	314	96	96	44	22	8	2008	2,28
Vilppula	2578	999	877	322	233	105	34	8	5439	2,11
Virrat – Virdois	3664	1453	1153	484	324	172	55	23	7870	2,15
Ylöjärvi	8486	2167	2814	1409	1374	527	117	78	21507	2,53
Äetsä	2198	791	732	293	217	114	40	11	4900	2,23

37 Asuntokunnat henkilöluvun mukaan ja asuntokuntien kesikoko 31.12.2003
 Bostadshushåll efter personantal och bostadshushållens medelstorlek 31.12.2003
 Household-dwelling units by number of persons and average size of units 31.12.2003

(jatk.)
 (forts.)
 (cont.)

Alue Område Area	Asuntokuntia yhteensä Bostadshushållen totalt Household- dwelling units total	Asuntokunnan henkilöluvu - Bostadshushåll efter personantal - Household-dwelling units by number of persons							Henkilöitä asuntokunnissa Personer i bostadshushåll Number of persons in household- dwelling units	Asuntokuntien kesikoko Bostadshushållens medelstorlek Average size of household-dwelling units
		1	2	3	4	5	6	7-		
Päijät-Häme	94491	39316	30215	11357	8791	3468	902	442	195183	2,07
Päijänne -Tavastland										
Artjärvi – Artsjö	686	243	234	79	78	37	12	3	1540	2,24
Asikkala	3837	1416	1279	501	374	186	46	35	8448	2,20
Hartola	1751	732	569	181	157	67	35	10	3659	2,09
Heinola	10162	4201	3397	1208	932	331	67	26	20604	2,03
Hollola	8595	2577	2858	1366	1152	471	110	61	20509	2,39
Hämeenkoski	951	357	296	114	110	50	13	11	2145	2,26
Kärkölä	2148	751	690	293	245	122	33	14	4903	2,28
Lahti – Lahtis	49696	22981	15459	5414	3888	1429	353	172	96315	1,94
Nastola	6371	2124	2114	921	780	307	79	46	14604	2,29
Orimattila	6323	2308	2012	830	726	323	88	36	14142	2,24
Padasjoki	1718	681	556	203	178	60	25	15	3678	2,14
Sysmä	2253	945	751	247	171	85	41	13	4636	2,06
Kymenlaakso	88173	35943	28936	10609	8358	3269	775	283	182197	2,07
Kymmenedalen										
Anjalankoski	7750	2959	2549	961	787	350	99	45	16764	2,16
Elimäki	3617	1223	1156	507	437	225	43	26	8391	2,32
Hamina – Fredrikshamn	10012	3688	3457	1313	1058	375	94	27	21407	2,14
Iitti	3389	1338	1108	408	316	157	43	19	7231	2,13
Jaala	877	344	300	102	74	35	19	3	1857	2,12
Kotka	27155	12004	8794	2981	2275	856	174	71	53489	1,97
Kouvola	16115	7463	5134	1741	1260	411	83	23	30717	1,91
Kuusankoski	9722	3942	3231	1150	955	347	75	22	20029	2,06
Miehikkälä	1087	406	340	138	123	51	20	9	2435	2,24
Pyhtää – Pyttis	2156	619	748	355	282	119	24	9	5119	2,37
Valkeala	4612	1361	1541	716	620	275	76	23	11076	2,40
Virolahti	1681	596	578	237	171	68	25	6	3682	2,19
Etelä-Karjala	64490	25992	21279	7978	6100	2396	568	177	133633	2,07
Södra Karelen										
Imatra	14702	6192	4920	1744	1267	459	96	24	29390	2,00
Joutseno	4795	1612	1695	698	546	186	41	17	10599	2,21
Lappeenranta – Villmanstrand	28828	12446	9243	3336	2583	945	208	67	57765	2,00
Lemi	1288	392	412	199	178	78	19	10	3103	2,41
Luumäki	2440	977	764	318	222	114	29	16	5207	2,13
Parikkala	2053	806	668	270	188	88	31	2	4344	2,12
Rautjärvi	2049	777	696	259	210	77	23	7	4359	2,13
Ruokolahti	2661	885	982	351	273	135	29	6	5885	2,21
Saari	623	219	218	76	65	34	10	1	1380	2,22
Savitaipale	1851	704	591	232	180	99	36	9	4082	2,21
Suomenniemi	385	150	130	49	34	10	8	4	820	2,13
Taipalsaari	1900	488	651	324	266	133	28	10	4739	2,49
Ukuniemi	236	106	69	20	24	12	3	2	494	2,09
Ylämaa	679	238	240	102	64	26	7	2	1466	2,16
Etelä-Savo	75582	29957	24753	9473	7109	3078	858	354	159516	2,11
Södra Savolax										
Enonkoski	764	277	239	126	58	47	12	5	1710	2,24
Haukivuori	1096	446	356	132	85	50	19	8	2316	2,11
Heinävesi	2027	804	669	249	159	92	32	22	4350	2,15
Hirvensalmi	1224	519	389	120	100	67	23	6	2574	2,10
Joroinen – Jorois	2497	862	844	324	287	129	37	14	5641	2,26
Juva	3357	1270	1098	422	334	160	57	16	7325	2,18
Kangasniemi	2931	1199	891	370	265	120	50	36	6323	2,16
Kerimäki	2582	830	897	376	316	122	29	12	5891	2,28
Mikkeli – St Michel	22033	8942	7175	2708	2111	831	196	70	45721	2,08
Mäntyharju	3328	1380	1070	401	294	142	27	14	6872	2,06
Pertunmaa	1037	461	318	98	101	36	20	3	2123	2,05
Pieksämäki	6314	2859	2033	680	493	191	48	10	12254	1,94
Pieksänmaa	3626	1059	1264	565	435	222	56	25	8664	2,39
Punkaharju	1833	657	616	242	209	75	28	6	4039	2,20
Puumala	1282	514	390	161	121	69	21	6	2775	2,16

37 Asuntokunnat henkilöluvun mukaan ja asuntokuntien keskokoko 31.12.2003
 Bostadshushåll efter personantal och bostadshushållens medelstorlek 31.12.2003
 Household-dwelling units by number of persons and average size of units 31.12.2003

(jatk.)
 (forts.)
 (cont.)

Alue Område Area	Asuntokuntia yhteensä Bostadshushållen totalt Household- dwelling units total	Asuntokunnan henkilöluvu - Bostadshushåll efter personantal - Household-dwelling units by number of persons							Henkilöitä asutokunnissa Personer i bostadshushåll Number of persons in household- dwelling units	Asuntokuntien keskokoko Bostadshushållens medelstorlek Average size of household-dwelling units
		1	2	3	4	5	6	7-		
Rantasalmi	1954	734	588	294	197	97	29	15	4351	2,23
Ristiina	2255	797	782	301	208	110	32	25	5025	2,23
Savonlinna – Nyslott	13356	5502	4489	1638	1164	421	104	38	27056	2,03
Savonranta	587	254	176	72	35	36	7	7	1233	2,10
Sulkava	1499	591	469	194	137	61	31	16	3273	2,18
Pohjois-Savo Norra Savolax	114726	44395	37027	14851	11705	4826	1317	605	246627	2,15
Iisalmi – Idensalmi	10454	4033	3401	1416	1051	410	99	44	22293	2,13
Juankoski	2553	953	861	320	252	116	34	17	5551	2,17
Kaavi	1656	626	574	188	164	58	32	14	3590	2,17
Kangaslampi	668	215	229	89	75	40	15	5	1570	2,35
Karttula	1406	445	437	186	200	95	29	14	3430	2,44
Keitele	1248	471	389	173	118	62	23	12	2780	2,23
Kiuruvesi	4311	1576	1354	587	431	235	78	50	9796	2,27
Kuopio	42298	17527	13724	5153	4038	1423	315	118	86514	2,05
Lapinlahti	3273	1164	1040	442	359	176	59	33	7499	2,29
Leppävirta	4826	1745	1563	667	529	224	55	43	10799	2,24
Maaninka	1601	551	506	222	192	78	41	11	3720	2,32
Nilsiä	2955	1113	938	411	291	141	40	21	6502	2,20
Pielavesi	2490	981	785	304	207	130	55	28	5495	2,21
Rautalampi	1691	664	543	229	136	85	24	10	3625	2,14
Rautavaara	992	375	347	119	89	39	16	7	2125	2,14
Siilinjärvi	8038	2244	2603	1265	1265	501	106	54	19883	2,47
Sonkajärvi	2135	761	648	324	224	122	39	17	4911	2,30
Suonenjoki	3628	1482	1172	423	342	153	38	18	7593	2,09
Tervo	829	310	245	114	91	45	23	1	1876	2,26
Tuusniemi	1433	607	443	171	124	59	19	10	2981	2,08
Varkaus	11056	4719	3568	1279	998	368	89	35	22322	2,02
Varpaisjärvi	1382	519	431	203	134	61	18	16	3074	2,22
Vehmersalmi	922	329	309	135	88	45	15	1	2026	2,20
Vesanto	1203	447	400	174	109	52	13	8	2603	2,16
Viermä	1678	538	517	257	198	108	42	18	4069	2,42
Pohjois-Karjala Norra Karelen	77850	30560	25170	9900	7677	3210	885	448	166236	2,14
Eno	3181	1238	1050	406	281	141	45	20	6811	2,14
Ilomantsi – Ilomants	3153	1272	1033	398	297	108	30	15	6551	2,08
Joensuu	26054	11157	8585	3081	2240	750	172	69	51839	1,99
Juuka	2825	1093	915	348	280	127	43	19	6124	2,17
Kesälahti	1219	442	405	162	130	50	23	7	2697	2,21
Kiihtelysvaara	1089	342	345	148	142	76	28	8	2656	2,44
Kitee	4545	1745	1426	614	493	194	56	17	9847	2,17
Kontiolahti	4677	1234	1509	704	769	326	83	52	11968	2,56
Lieksa	7033	3018	2311	807	566	241	57	33	14112	2,01
Liperi	4798	1605	1530	671	608	265	76	43	11237	2,34
Nurmes	4306	1747	1372	564	346	185	58	34	9134	2,12
Outokumpu	3665	1485	1201	450	329	139	42	19	7659	2,09
Polvijärvi	2328	931	703	292	222	131	37	12	5068	2,18
Pyhäselkä	2806	770	879	454	407	179	52	65	7302	2,60
Rääkkylä	1397	594	424	180	122	55	15	7	2890	2,07
Tohmajärvi	2216	847	718	278	223	107	33	10	4820	2,18
Tuupovaara	1005	406	319	128	90	45	12	5	2125	2,11
Valtimo	1260	512	363	170	113	72	19	11	2760	2,19
Värtsilä	293	122	82	45	19	19	4	2	636	2,17
Keski-Suomi Mellersta Finland	120906	46491	39408	15237	12020	5259	1543	948	262235	2,17
Hankasalmi	2433	910	766	316	234	128	48	31	5494	2,26
Joutsa	1958	840	611	231	150	90	28	8	4038	2,06
Jyväskylä	41726	18737	13645	4543	3166	1223	284	128	81120	1,94
Jyväskylän mlk – Jyväskylä lk	14042	4258	4740	2018	1951	773	190	112	33496	2,39
Jämsä	6972	2658	2295	859	712	324	81	43	15115	2,17
Jämsänkoski	3461	1330	1116	437	368	142	46	22	7506	2,17
Kannonkoski	715	259	243	102	59	26	14	12	1598	2,23
Karstula	2036	649	683	303	220	114	41	26	4816	2,37
Keuruu	5211	2051	1705	631	498	210	78	38	11154	2,14
Kinnula	731	223	222	118	62	46	30	30	1956	2,68

37 Asuntokunnat henkilöluvun mukaan ja asuntokuntien kesikoko 31.12.2003
 Bostadshushåll efter personantal och bostadshushållens medelstorlek 31.12.2003
 Household-dwelling units by number of persons and average size of units 31.12.2003

(jatk.)
 (forts.)
 (cont.)

Alue Område Area	Asuntokuntia yhteensä Bostadshushållen totalt Household- dwelling units total	Asuntokunnan henkilöluvu - Bostadshushåll efter personantal - Household-dwelling units by number of persons							Henkilöitä asuntokunnissa Personer i bostadshushåll Number of persons in household- dwelling units	Asuntokuntien kesikoko Bostadshushållens medelstorlek Average size of household-dwelling units
		1	2	3	4	5	6	7+		
Kivijärvi	612	225	207	60	58	28	16	18	1457	2,38
Konnevesi	1338	458	423	214	121	72	28	22	3130	2,34
Korpilahti	2117	742	663	288	234	121	41	28	4928	2,33
Kuhmoinen	1420	628	471	153	96	48	15	9	2814	1,98
Kyyjärvi	686	209	219	117	78	38	11	14	1702	2,48
Laukaa	6799	2130	2131	961	904	426	143	104	16749	2,46
Leivonmäki	555	232	172	79	41	21	7	3	1148	2,07
Luhanka	396	142	127	68	28	23	5	3	880	2,22
Multia	902	347	290	107	76	51	15	16	2020	2,24
Muurame	3319	904	1040	565	502	213	52	43	8406	2,53
Petäjävesi	1634	624	509	206	167	95	16	17	3635	2,22
Pihtipudas	2145	774	681	294	218	101	47	30	4915	2,29
Pylkämäki	445	155	147	58	47	22	4	12	1041	2,34
Saarjärvi	4394	1536	1438	600	465	232	81	42	10064	2,29
Sumiainen	550	197	163	74	70	29	15	2	1274	2,32
Suolahti	2596	1055	862	324	230	80	34	11	5358	2,06
Toivakka	1004	319	339	141	119	64	14	8	2364	2,35
Uurainen	1216	366	401	181	137	76	29	26	3027	2,49
Viitasaari	3392	1276	1097	421	349	166	50	33	7511	2,21
Äänekoski	6101	2257	2002	768	660	277	80	57	13519	2,22
Etelä-Pohjanmaa	80930	27226	25293	11546	9512	4972	1607	774	191089	2,36
Södra Österbotten										
Alahärmä	1956	647	542	325	233	130	46	33	4831	2,47
Alajärvi	3322	969	990	494	440	212	100	117	8904	2,68
Alavus	3931	1290	1247	536	449	245	104	60	9536	2,43
Evijärvi	1134	337	331	173	146	87	42	18	2927	2,58
Ilmajoki	4630	1327	1482	698	599	369	111	44	11616	2,51
Isojoki – Storå	1148	440	346	151	109	72	23	7	2570	2,24
Jalasjärvi	3652	1233	1091	568	412	242	75	31	8656	2,37
Jurva	1929	597	658	313	209	96	37	19	4533	2,35
Karjoki – Bötom	745	282	233	94	77	43	11	5	1655	2,22
Kauhajoki	6201	2208	1877	843	739	380	105	49	14352	2,31
Kauhava	3369	1126	1084	438	408	217	65	31	7949	2,36
Kortesjärvi	939	283	277	130	131	80	28	10	2401	2,56
Kuortane	1748	574	538	253	210	114	38	21	4198	2,40
Kurikka	4396	1382	1396	675	532	303	89	19	10514	2,39
Lappajärvi	1503	445	496	228	162	117	33	22	3738	2,49
Lapua – Lappo	5634	1789	1718	842	713	358	151	63	13777	2,45
Lehtimäki	807	249	255	120	107	49	23	4	1960	2,43
Nurmo	4349	1057	1397	709	709	351	85	41	11389	2,62
Peräseinäjoki	1536	512	469	239	195	81	33	7	3601	2,34
Seinäjoki	15198	6338	4738	1881	1501	601	104	35	31357	2,06
Soini	1029	320	305	145	116	89	37	17	2630	2,56
Teuva – Östermark	2657	832	932	394	269	154	46	30	6229	2,34
Töysä	1298	461	394	150	144	88	39	22	3118	2,40
Vimpeli	1332	383	436	201	167	94	28	23	3342	2,51
Ylihärmä	1273	434	405	176	127	87	33	11	2992	2,35
Ylistaro	2251	708	681	361	267	155	64	15	5492	2,44
Ähtäri – Etseri	2963	1003	975	409	341	158	57	20	6822	2,30
Pohjanmaa	74512	25730	24524	9756	8775	3969	1150	608	170794	2,29
Österbotten										
Isokyrö – Storkyro	2131	709	706	280	242	136	41	17	4987	2,34
Kaskinen – Kaskö	708	260	239	95	77	33	2	2	1522	2,15
Korsnäs	915	266	324	120	135	51	14	5	2189	2,39
Kristinankaupunki – Kristinestad	3385	1181	1056	475	428	188	46	11	7725	2,28
Kruunupyö – Kronoby	2479	598	742	410	390	237	75	27	6712	2,71
Laihia – Laihela	3094	975	995	448	427	178	48	23	7368	2,38
Luoto – Larsmo	1220	219	353	157	174	124	72	121	4217	3,46
Maalahti – Malax	2371	739	823	345	318	111	27	8	5465	2,30
Maksamaa – Maxmo	434	129	156	53	60	26	8	2	1034	2,38
Mustasaari – Korsholm	6692	1626	2341	1093	1038	464	101	29	16881	2,52
Närpiö – Närpes	4016	1243	1369	605	505	230	57	7	9359	2,33
Oravainen – Oravais	903	288	288	118	112	69	21	7	2190	2,43
Pedersöre	3465	706	1056	529	538	346	142	148	10353	2,99
Pietarsaari – Jakobstad	8576	3116	2876	1029	945	420	132	58	19102	2,23
Uusikaarlepyy – Nykarleby	3008	908	991	401	392	219	72	25	7379	2,45

37 Asuntokunnat henkilöluvun mukaan ja asuntokuntien keskokoko 31.12.2003
 Bostadshushåll efter personantal och bostadshushållens medelstorlek 31.12.2003
 Household-dwelling units by number of persons and average size of units 31.12.2003

(jatk.)
 (forts.)
 (cont.)

Alue Område Area	Asuntokuntia yhteensä Bostadshushållen totalt Household- dwelling units total	Asuntokunnan henkilöluvu - Bostadshushåll efter personantal - Household-dwelling units by number of persons							Henkilöitä asuntokunnissa Personer i bostadshushåll Number of persons in household- dwelling units	Asuntokuntien keskokoko Bostadshushållens medelstorlek Average size of household-dwelling units
		1	2	3	4	5	6	7-		
Vaasa – Vasa	27750	11738	9132	3102	2542	902	237	97	56162	2,02
Vähäkyrö – Lillkyro	1915	552	652	271	257	141	26	16	4687	2,45
Vöyri – Vörå	1450	477	425	225	195	94	29	5	3462	2,39
Keski- Pohjanmaa	28240	8646	9148	4089	3476	1747	654	480	69691	2,47
Mellersta Österbotten										
Halsua	543	139	166	91	68	45	20	14	1471	2,71
Himanka	1190	292	405	190	154	92	39	18	3113	2,62
Kannus	2302	704	690	330	293	169	65	51	5918	2,57
Kaustinen – Kaustby	1643	403	517	270	243	129	52	29	4394	2,67
Kokkola – Karleby	15418	5267	5201	2082	1752	718	223	175	35253	2,29
Kälviä – Kelviå	1603	344	506	276	260	139	51	27	4444	2,77
Lestijärvi	372	123	100	57	44	23	15	10	958	2,58
Lohtaja – Lochteå	1030	249	311	168	144	94	35	29	2853	2,77
Perho	1028	281	292	151	119	84	43	58	3015	2,93
Toholampi	1367	391	424	199	166	107	44	36	3600	2,63
Ullava	359	103	89	57	44	34	16	16	1022	2,85
Veteli – Vetil	1385	350	447	218	189	113	51	17	3650	2,64
Pohjois-Pohjanmaa	154838	53724	48741	21349	17155	8050	2892	2927	367181	2,37
Norra Österbotten										
Alavieska	1117	381	308	163	118	74	43	30	2839	2,54
Haapajärvi	3130	1025	979	444	312	173	95	102	7947	2,54
Haapavesi	2931	916	862	439	361	181	66	106	7684	2,62
Hailuoto – Karlö	415	141	141	58	39	21	7	8	960	2,31
Haukipudas	6157	1581	1876	1006	938	477	130	149	16551	2,69
Ii	2458	700	789	363	315	160	65	66	6399	2,60
Kalajokki	3554	1045	1153	525	426	240	87	78	9017	2,54
Kempele	4948	1116	1557	863	864	334	115	99	13513	2,73
Kestliä	682	234	211	83	69	51	19	15	1681	2,46
Kiiminki	3946	815	1164	726	717	313	103	108	11309	2,87
Kuivaniemi	869	326	263	114	87	43	20	16	2017	2,32
Kuusamo	6904	2101	2147	1116	860	398	162	120	17191	2,49
Kärsämäki	1186	379	370	163	128	68	34	44	3046	2,57
Liminka – Limingo	2161	522	557	376	348	185	66	107	6421	2,97
Lumijoki	656	207	182	95	87	39	22	24	1756	2,68
Merijärvi	450	144	114	65	47	27	25	28	1293	2,87
Muhos	3117	974	982	407	388	221	74	71	7856	2,52
Nivala	4113	1315	1218	599	446	265	104	166	10769	2,62
Oulainen	3370	1160	1050	451	382	198	71	58	8064	2,39
Oulu – Uleåborg	60239	24916	19687	7295	5384	2054	562	341	124197	2,06
Oulunsalo	2962	618	839	523	524	241	83	134	8885	3,00
Piippola	548	193	156	75	60	31	17	16	1361	2,48
Pudasjärvi	3868	1375	1160	519	401	196	91	126	9500	2,46
Pulkki	734	269	233	95	80	29	14	14	1689	2,30
Pyhäjoki	1390	418	450	195	160	105	35	27	3518	2,53
Pyhäjärvi	2757	982	937	348	253	153	58	26	6223	2,26
Pyhäntä	654	204	195	77	76	40	24	38	1825	2,79
Raahe – Brahestad	9620	3302	3162	1394	1032	449	147	134	22265	2,31
Rantsila	855	286	297	108	82	32	32	18	2048	2,40
Reisjärvi	1165	372	309	162	144	96	47	35	3131	2,69
Ruukki	1780	637	518	226	169	114	45	71	4480	2,52
Sievi	1783	530	482	241	224	140	63	103	5099	2,86
Siikajoki	501	161	150	75	41	27	20	27	1350	2,69
Taivalkoski	1860	576	570	281	201	124	46	62	4812	2,59
Tyrnävä	1852	521	514	278	233	136	68	102	5332	2,88
Utajärvi	1306	449	382	195	147	75	26	32	3208	2,46
Vihanti	1364	423	465	176	143	90	39	28	3371	2,47
Yli-Ii	776	219	227	117	79	57	20	57	2293	2,95
Ylikiminki	1199	337	343	191	154	90	38	46	3256	2,72
Ylivieska	5461	1854	1742	722	636	303	109	95	13025	2,39
Kainuu	38800	14386	12473	5401	4048	1713	511	268	85438	2,20
Kajanaland										
Hyrnsalmi	1390	498	432	210	141	72	26	11	3152	2,27
Kajaani – Kajana	16577	6482	5357	2210	1659	621	154	94	35243	2,13
Kuhmo	4719	1717	1493	692	492	235	69	21	10488	2,22
Paltamo	1837	664	570	272	188	92	34	17	4163	2,27
Puolanka	1575	574	491	231	178	66	24	11	3517	2,23

37 Asuntokunnat henkilöluvun mukaan ja asuntokuntien keskokoko 31.12.2003
 Bostadshushåll efter personantal och bostadshushållens medelstorlek 31.12.2003
 Household-dwelling units by number of persons and average size of units 31.12.2003

(jatk.)
 (forts.)
 (cont.)

Alue Område Area	Asuntokuntia yhteensä Bostadshushållen totalt Household- dwelling units total	Asuntokunnan henkilöiluku - Bostadshushåll efter personantal - Household-dwelling units by number of persons							Henkilöitä asuntokunnissa Personer i bostadshushåll Number of persons in household- dwelling units	Asuntokuntien keskokoko Bostadshushållens medelstorlek Average size of household-dwelling units
		1	2	3	4	5	6	7-		
Ristijärvi	710	248	216	102	79	47	9	9	1665	2,35
Sotkamo	4583	1554	1457	673	552	228	85	34	10598	2,31
Suomussalmi	4549	1559	1517	678	493	218	57	27	10232	2,25
Vaala	1707	672	534	206	161	79	27	28	3783	2,22
Vuolijoki	1153	418	406	127	105	55	26	16	2597	2,25
Lappi	83097	30794	26696	11415	8732	3639	1152	669	183985	2,21
Lappland										
Enontekiö – Enontekis	859	306	258	118	98	53	19	7	1999	2,33
Inari – Enare	3038	1066	905	484	341	175	47	20	7011	2,31
Kemi	11478	5028	3691	1339	991	299	93	37	22728	1,98
Kemijärvi	4521	1676	1576	613	438	163	43	12	9584	2,12
Keminmaa	3610	1039	1222	542	497	222	62	26	8805	2,44
Kittilä	2583	954	804	395	252	127	38	13	5717	2,21
Kolari	1635	534	521	235	220	90	27	8	3835	2,35
Muonio	1022	325	346	145	106	59	30	11	2431	2,38
Pelkosenniemi	527	189	167	95	46	20	7	3	1158	2,20
Pello	1957	639	687	259	203	115	41	13	4525	2,31
Posio	1778	559	602	250	187	96	58	26	4301	2,42
Ranua	1772	603	480	248	194	115	38	94	4781	2,70
Rovaniemen mlk – Rovaniemi lk	8494	2259	2757	1437	1262	504	166	109	21559	2,54
Rovaniemi	17614	8049	5401	2035	1453	498	115	63	34431	1,95
Salla	2109	747	705	320	195	102	31	9	4660	2,21
Savukoski	579	194	180	102	63	25	9	6	1345	2,32
Simo	1520	413	569	238	166	95	27	12	3663	2,41
Sodankylä	4057	1449	1239	561	514	197	62	35	9278	2,29
Tervola	1607	581	534	215	138	75	33	31	3686	2,29
Tornio – Torneå	9494	3201	3133	1404	1048	463	137	108	21906	2,31
Utsjoki	592	210	189	75	77	26	13	2	1344	2,27
Ylitornio – Övertorneå	2251	773	730	305	243	120	56	24	5238	2,33
Ahvenanmaa	11655	4233	3645	1605	1418	579	131	44	26019	2,23
Åland										
Brändö	222	88	57	36	13	23	2	3	511	2,30
Eckerö	387	136	120	56	50	16	5	4	886	2,29
Finstrom	961	280	312	154	134	59	17	5	2336	2,43
Föglö	275	118	71	36	32	14	3	1	591	2,15
Geta	193	59	70	25	20	11	7	1	458	2,37
Hammarland	573	157	212	91	78	28	5	2	1350	2,36
Jomala	1358	341	452	224	244	80	13	4	3399	2,50
Kumlinge	180	80	51	17	17	11	3	1	384	2,13
Kökar	135	68	27	15	13	6	4	2	290	2,15
Lemland	625	155	191	89	124	49	13	4	1651	2,64
Lumparland	165	52	52	30	23	5	3	-	381	2,31
Maarianhamina – Mariehamn	5163	2241	1557	623	500	192	38	12	10499	2,03
Saltvik	716	209	239	119	97	40	9	3	1709	2,39
Sottunga	60	24	18	8	2	6	2	-	134	2,23
Sund	459	163	151	63	48	27	5	2	1027	2,24
Vårdö	183	62	65	19	23	12	2	-	413	2,26

38. Rekisteröidyt parisuhteet maakunnittain 31.12.2003

Registrerat partnerskap landskapsvis 31.12.2003

Registered partnerships by region on December 31, 2003

Maakunta Landskap Region	Yhteensä Totalt Total	Rekisteröity parisuhde	
		Registrerat partnerskap	
		Registered partnership	
		Miehet Men - Males	Naiset Kvinnor - Females
Yhteensä - Totalt - Total	546	271	275
Uusimaa - Nyland	330	190	140
Itä-Uusimaa - Östra Nyland	12	2	10
Varsinais-Suomi - Egentliga Finland	58	20	38
Satakunta	3	2	1
Kanta-Häme - Egentliga Tavastland	10	3	7
Pirkanmaa - Birkaland	35	13	22
Päijät-Häme - Päijänne-Tavastland	20	10	10
Kymenlaakso - Kymmenedalen	10	3	7
Etelä-Karjala - Södra Karelen	2	1	1
Etelä-Savo - Södra Savolax	5	2	3
Pohjois-Savo - Norra Savolax	10	1	9
Pohjois-Karjala - Norra Karelen	4	-	4
Keski-Suomi - Mellersta Finland	13	3	10
Etelä-Pohjanmaa - Södra Österbotten	2	1	1
Pohjanmaa - Österbotten	5	2	3
Keski-Pohjanmaa - Mellersta Österbotten	2	2	-
Pohjois-Pohjanmaa - Norra Österbotten	17	11	6
Kainuu - Kajanaland	1	-	1
Lappi - Lappland	6	4	2
Ahvenanmaa - Åland	1	1	-

39. Rekisteröidyt parisuhteet kunnittain 31.12.2003

Registrerat partnerskap kommunvis 31.12.2003

Registered partnerships by municipality on December 31, 2003

Kunta Kommun Municipality	Yhteensä Totalt Total	Rekisteröity parisuhde	
		Registrerat partnerskap	
		Registered partnership	
	N>4	Miehet Men - Males	Naiset Kvinnor - Females
Yhteensä - Totalt - Total	546	271	275
Helsinki - Helsingfors	230	144	86
Turku - Åbo	41	16	25
Espoo - Esbo	34	14	20
Vantaa - Vanda	26	12	14
Tampere - Tammerfors	24	9	15
Oulu - Uleåborg	13	9	4
Lahti - Lahtis	12	6	6
Sipoo - Sibbo	8	2	6
Jyväskylä	8	1	7
Kuopio	6	1	5
Järvenpää - Träskända	5	3	2
Kirkkonummi - Kyrkslätt	5	1	4
Muut yhteensä - Annat totalt	134	53	81

Tämä julkaisu sisältää perheiden demografiset tiedot vuodelta 2003. Perheet on luokiteltu mm. puolisoitten/vanhempien iän, kielen, kansalaisuuden ja syntymämaan mukaan koko maan tasolla. Perheiden tyypit samoin kuin lapsiperheiden tyypit ja keskimääräinen lapsiluku on taulukoitu kunnittain. Julkaisun alussa on katsaus perheiden viimeaikaiseen kehitykseen. Tässä julkaisussa on tietoja myös asutokunnista.

Denna publikation innehåller demografiska uppgifter om familjer år 2003. Familjerna i hela landet har klassificerats bl.a. efter makarnas/föräldrarnas ålder, språk, medborgarskap och födelseland. Familjetyperna och barnfamiljstyperna samt det genomsnittliga antalet barn presenteras kommunvis i tabellerna. I början av publikationen finns en översikt över utvecklingen inom familjerna under den senaste tiden. I denna publikation finns också uppgifter om bostadshushåll.

This publication contains demographic data on families in 2003. The families are classified according to variables such as the age, language, nationality and country of birth of spouses/parents. The data on types of all families and families with underage children as well as the average number of children are presented by municipality in tables. A review of recent family trends is given at the beginning of the publication. This publication contains also information of household-dwelling units.

Tilastokeskus, myyntipalvelu
PL 4C
00022 TILASTOKESKUS
puh. (09) 1734 2011
faksi (09) 1734 2500
myynti@tilastokeskus.fi
www.tilastokeskus.fi

Statistikcentralen, försäljning
PB 4C
00022 STATISTIKCENTRALEN
tfn (09) 1734 2011
fax (09) 1734 2500
myynti@stat.fi
www.stat.fi

Statistics Finland, Sales Services
P.O. Box 4C
FI-00022 STATISTICS FINLAND
Tel. +358 9 1734 2011
Fax +358 9 1734 2500
myynti@stat.fi
www.stat.fi

ISSN 0784-8447
= Väestö
ISSN 0785-8205
ISBN 952-467-370-3
Tuotenumero 9220
BG

