

Tilastokatsaus

Statistisk översikt

Bulletin of Statistics

Suomen virallinen tilasto
Finlands officiella statistik
Official Statistics of Finland

2005:11



Tilastokeskus
Statistikcentralen
Statistics Finland

2005:II

Tilastokatsaus
Statistisk översikt
Bulletin of Statistics



80. vuosikerta – Årgång 80 – Volume 80

Helsinki – Helsingfors 2005

Tiedustelut – Förfrågningar – Inquiries:

*Katariina Käkönen
katariina.kakonen@tilastokeskus.fi
(09) 17 341*

*Palautteet: tilastokeskus.fi/palaute
Synpunkter: www.stat.fi/synpunkt
Comments: www.stat.fi/comment*

*Kannen suunnittelu – Pärmlandering – Cover design:
Irene Matis*

*Kannen kuva – Pärmbild – Cover picture:
Mika Melvas, 2004*

Yliopistopaino, Helsinki 2005

© 2005 Tilastokeskus

*Tietoja lainattaessa lähteenä on mainittava Tilastokeskus.
Uppgifterna får lånas med uppgivande av Statistikcentralen som källa.
Quoting is encouraged provided Statistics Finland is acknowledged as the source.*

Suomen virallinen tilasto
Finlands officiella statistik
Official Statistics of Finland

1 Väestö	Sivu	1 Befolkning	Sida
1. Väkiluku	7	1. Folkmängd	7
2. Väestönmuutokset	7	2. Befolkningsförändringar	7
3. Väestönmuutokset maakunnittain	8	3. Befolkningsförändringar landskapsvis	8
2 Teollisuus		2 Industri	
4. Tuotetilastoa	10	4. Produktstatistik	10
5. Teollisuuden suhdannebarometri	15	5. Industrins konjunkturbarometer	15
6. Teollisuusyritysten liikevaihtoindeksi (2000 = 100)	16	6. Omsättningsindex för industriföretag (2000 = 100)	16
7. Teollisuustuotannon volyymi-indeksi (2000 = 100)	17	7. Volymindex för industriproduktionen (2000 = 100)	17
3 Rakentaminen		3 Byggnadet	
8. Talonrakentaminen	22	8. Husbyggnade	22
9. Asuntotuotanto	24	9. Bostadsproduktion	24
10. Rakennusyritysten liikevaihtoindeksi (2000 = 100)	25	10. Omsättningsindex för byggnadsföretag (2000 = 100)	25
4 Kauppa		4 Handel	
11. Kaupan myynti (2000 = 100)	26	11. Handels försäljning (2000 = 100)	26
12. Ulkomaankauppa	30	12. Utrikeshandel	30
13. Maksutase	32	13. Betalningsbalansen	32
5 Palvelut		5 Tjänster	
14. Palvelualan yritysten (pl. kauppa) liikevaihtoindeksi	33	14. Omsättningsindex för tjänsteföretag (exkl. handel)	33
6 Asuminen		6 Boende	
15. Asuntojen hinnat	34	15. Bostadspriser	34
16. Kiinteistöjen hinnat	35	16. Fastighetspriser	35
17. Kiinteistön ylläpidon kustannusindeksi (2000 = 100)	36	17. Kostnadsindex för fastighetsunderhåll (2000 = 100)	36
18. Asuntojen vuokrat	37	18. Bostadshyror	37
7 Liikenne ja matkailu		7 Transport och turism	
19. Ulkomainen merenkulku	38	19. Sjöfarten mellan Finland och utlandet	38
20. Rautatieliikenne	39	20. Järnvägstrafik	39
21. Lentoliikenne, kotimaiset yhtiöt	39	21. Flygtrafik, inhemska flygbolag	39
22. Moottoriajoneuvot	40	22. Motorfordon	40
23. Tieliikenteen tavarankuljetussuoritteet	41	23. Varutransportprestationer inom vägtrafik	41
24. Tieliikenneonnettomuudet	42	24. Vägtrafikolyckor	42
25. Postiliikenne	43	25. Posttrafik	43
26. Matkailu	43	26. Turism	43
8 Rahoitus ja vakuutus		8 Finansiering och försäkring	
27. Keskeisiä euron kursseja	44	27. Viktiga eurokurser	44
28. Euron muuntokurssit	44	28. Omräkningskurser för euron	44
29. Suomen rahalaitosten uudet lainat yrityksille ja kotitalouksille	45	29. Finländska monetära finansinstituts nyutlåning till företag och hushåll	45
30. Suomen rahalaitosten lainat yleisölle sektoreittain ja rahalaitosryhmittäin	46	30. Finländska monetära finansinstituts (MFI) utlåning till allmänheten efter sektor och MFI-kategorig	46
31. Suomen rahalaitoksiin tehdyt yleisön talletukset sektoreittain ja rahalaitosryhmittäin	48	31. Finländska monetära finansinstituts (MFI) inlåning från allmänheten efter sektor och MFI-kategori	48
32. Keskeisiä korkoja	50	32. Viktiga räntor	50
33. HEX-osakeindeksi (28.12.1990 = 1 000)	51	33. HEX-aktieindex (28.12.1990 = 1 000)	51
34. Valtion takaukset	52	34. Statsgarantier	52
9 Kansantalous		9 Nationalräkenskaper	
35. Bruttokansantuote ja nettokansantulo	53	35. Bruttonationalprodukt och nettonationalinkomst	53
36. Bruttokansantuote toimialoitain	54	36. Bruttonationalprodukt efter näringsgren	54
37. Bruttokansantuote asukasta kohti	55	37. Bruttonationalprodukt per invånare	55
38. Kokonaistuotannon kuukausikuvaaja (2000 = 100)	55	38. Månadsgraf över totalproduktionen (2000 = 100)	55
10 Julkinen talous		10 Offentlig ekonomi	
39. Valtiontalouden rahavirtalaskelma	56	39. Statsekonomins finansieringsanalys	56
40. Valtiontalouden tasapaino	59	40. Statsekonomins balans	59
41. Valtionvelka	63	41. Statsskulden	63

11 Työmarkkinat	Sivu	11 Arbetsmarknaden	Sida
42. Työllisyys	64	42. Sysselsättning	64
43. Työttömyys	66	43. Arbetslöshet	66
44. Työttömyysaste maakunnittain	67	44. Relativt arbetslöshetstal landskapsvis.	67
45. Työnvälitys	68	45. Arbetsförmedling	68
46. Tehdyt työtunnit toimialoitain	70	46. Utförda arbetstimmar efter näringsgren.	70
47. Palkansaajien erilaiset työsuhteet	71	47. Löntagarnas olika anställningsförhållanden	71
48. Palkansaajat työnantajasektorin mukaan toimialoitain	72	48. Löntagare näringsgrensvis efter arbetsgivar-sektor	72
12 Palkat ja työvoimakustannukset		12 Löner och arbetskraftskostnader	
49. Työntekijöiden kokonaiskeskituntiansiot	73	49. Arbetstagarnas medeltiminkomster totalt.	73
50. Palkansaajien ansiotasoindeksi	74	50. Löntagarnas förtjänstnivåindex.	74
51. Työvoimakustannusindeksi (1996 = 100)	76	51. Arbetskraftskostnadsindex (1996 = 100)	76
52. Teollisuus- ja rakennusyritysten palkkasummaindeksit	77	52. Lönesummaindex för industri- och byggnadsföretag	77
53. Kaupan ja muun palvelualan yritysten palkkasummaindeksit (2000 = 100)	78	53. Lönesummaindex för företag inom handeln och den övriga servicebranschen (2000 = 100)	78
13 Tulot ja kulutus		13 Inkomst och konsumtion	
54. Kuluttajabarometri	79	54. Konsumentbarometern	79
14 Hinnat ja kustannukset		14 Priser och kostnader	
55. Indeksilukujen vuosimuutoksia	81	55. Förändringar på årsnivå i indextalen.	81
56. Rakennuskustannusindeksi (2000=100)	82	56. Byggnadskostnadsindex	82
57. Maarakennuskustannusindeksi (2000 = 100)	83	57. Jordbyggnadskostnadsindex (2000 = 100).	83
58. Maarakennusalan ja metsäalan konekustannusindeksit (2000 = 100)	83	58. Kostnadsindex för anläggnings och skogsmaskiner (2000 = 100)	83
59. Liikenteen kustannusindeksejä (2000 = 100)	84	59. Kostnadsindex för trafik (2000 = 100).	84
60. Maatalouden hintaindeksejä (2000 = 100)	85	60. Prisindex för lantbruk (2000 = 100)	85
61. Kuluttajahintaindeksi (hyödykeryhmittäin) (2000 = 100)	86	61. Konsumentprisindex (efter varugrupp) (2000 = 100)	86
62. Kuluttajahintaindeksi (alueittain) ja elinkustannusindeksi (1951:10 = 100)	87	62. Konsumentprisindex (efter region) (2000 = 100) och levnadskostnadsindex (1951:10 = 100)	87
63. Tukkuhintaindeksi (2000 = 100)	88	63. Partiprisindex (2000 = 100)	88
64. Kotimarkkinoiden perushintaindeksi (2000 = 100)	91	64. Basprisindex för hemmamarknadsvaror (2000 = 100)	91
65. Teollisuuden tuottajahintaindeksi (2000 = 100)	95	65. Producentprisindex för industrin (2000 = 100).	95
66. Palvelujen tuottajahintaindeksit (2003 = 100)	98	66. Producentprisindex för tjänster (2003 = 100)	98
67. Tuontihintaindeksi (2000 = 100)	100	67. Importprisindex (2000 = 100)	100
68. Vientihintaindeksi (2000 = 100).	103	68. Exportprisindex (2000 = 100)	103
69. Tukkuhintaindeksi (1949 = 100)	105	69. Partiprisindex (1949 = 100)	105
70. Tuotannon hintaindeksi (1949 = 100)	108	70. Produktionsprisindex (1949 = 100).	108
71. Tuonnin hintaindeksi (cif, 1949 = 100)	111	71. Importprisindex (cif, 1949 = 100)	111
72. Viennin hintaindeksi (fob, 1949 = 100)	112	72. Exportprisindex (fob, 1949 = 100)	112
73. Julkisten menojen hintaindeksit (2000 = 100)	113	73. Prisindex för offentliga utgifter (2000 = 100)	113
74. Elintarvikkeiden vähittäishintoja	114	74. Minutpriser på livsmedel.	114
15 Oikeus		15 Rättsväsende	
75. Poliisin tietoon tulleet rikokset, päihtymyksen takia säilöönnotetut ja pysäköintivirheet.	116	75. Brott som kommit till polisens kännedom, berusade som tagits i förvar och parkeringsfel	116
76. Vireillepannut konkurssit.	118	76. Anhängiggjorda konkurser.	118
16 Trendit/kausitasoitettut sarjat.	119	16 Trender/säsongrensade serier.	119
17 Ulkomaat		17 Utlandet	
77. Bruttokansantuote (2000 = 100)	126	77. Bruttonationalprodukten (2000 = 100).	126
78. Teollisuustuotannon määrä (2000 = 100)	127	78. Volymen av industriproduktionen (2000 = 100).	127
79. Teollisuustyöntekijöiden tuntiansiot	128	79. Timinkomster inom tillverkningsindustrin	128
80. Työttömyysaste	129	80. Relativt arbetslöshetstal	129
81. Kauppatase	130	81. Handelsbalansen	130
82. Lyhytaikaiset markkinakorot.	131	82. Kortfristiga marknadsräntor	131
83. Pitkäaikaiset markkinakorot	132	83. Långfristiga marknadsräntor	132
84. Kuluttajahintaindeksi (2000 = 100).	133	84. Konsumentprisindex (2000 = 100)	133
85. Inflaatio.	134	85. Inflation.	134
18 Huomautuksia.	136	18 Tabellanmärkningar.	141
19 Rahanarvonkertoimet.	151	19 Koefficienter för penningvärde.	151

1	Population	Page	11	Labour Market	Page
1.	Population	7	42.	Labour force participation and employment	64
2.	Vital statistics	7	43.	Unemployment	66
3.	Vital statistics by region	8	44.	Unemployment rate by region	67
2	Manufacturing		45.	Employment service	68
4.	Product statistics	10	46.	Hours worked by branch of industry	70
5.	Business tendency survey	15	47.	Different types of employment relationships	71
6.	Turnover and wage bill indices for industrial enterprises (2000 = 100)	16	48.	Employees by employer sector and industry	72
7.	Volume index of industrial output (2000 = 100)	17	12	Wages, Salaries and Labour Costs	
3	Construction		49.	Total average hourly earnings of employees	73
8.	Building construction	22	50.	Index of wage and salary earnings	74
9.	Housing construction	24	51.	Labour cost index (1996 = 100)	76
10.	Turnover index for construction enterprises (2000 = 100)	25	52.	Wage bill indices for industrial and construction enterprises (2000 = 100)	77
4	Trade		53.	Wage bill indices for trade and other service sector enterprises (2000 = 100)	78
11.	Wholesale and retail trade sales (2000 = 100)	26	13	Income and Consumption	
12.	Foreign trade	30	54.	Consumer survey	79
13.	Balance of payments	32	14	Prices and Costs	
5	Services		55.	Year-on-year changes in index numbers	81
14.	Turnover index for service sector enterprises (excl. trade) (2000 = 100)	33	56.	Building cost index	82
6	Housing		57.	Cost index for civil engineering works (2000 = 100)	83
15.	Housing prices	34	58.	Cost indices for earth movers and forest machinery (2000 = 100)	83
16.	Prices of real estate	35	59.	Cost indices for traffic (2000 = 100)	84
17.	Cost index for real estate maintenance (2000 = 100)	36	60.	Price indices for agriculture (2000 = 100)	85
18.	Rents of dwellings	37	61.	Consumer price index (by group of goods and services) (2000 = 100)	86
7	Transport and Tourism		62.	Consumer price index (by region) (2000 = 100) and cost-of-living index (1951:10 = 100)	87
19.	Foreign shipping	38	63.	Wholesale price index (2000 = 100)	88
20.	Railway traffic	39	64.	Basic price index for domestic supply (2000 = 100)	91
21.	Air traffic, Finnish air carriers	39	65.	Producer price index (2000 = 100)	95
22.	Motor vehicles	40	66.	Producer price indices for services (2003 = 100)	98
23.	Ton kilometrage of road transport of goods	41	67.	Import price index (2000 = 100)	100
24.	Road traffic accidents	42	68.	Export price index (2000 = 100)	103
25.	Posts	43	69.	Wholesale price index (1949 = 100)	105
26.	Tourism	43	70.	Production price index (1949 = 100)	108
8	Financing and Insurance		71.	Import price index (cif) (1949 = 100)	111
27.	Key euro exchange rates	44	72.	Export price index (fob) (1949 = 100)	112
28.	Euro conversion rates	44	73.	Price indices of public expenditure	113
29.	New loans by Finnish monetary financial institutions to non-financial corporations and households	45	74.	Retail prices of food products	114
30.	Loans to the public by Finnish monetary financial institutions (MFIs) by sector and MFI sub-category	46	15	Justice	
31.	Deposits held by the public in Finnish monetary financial institutions (MFIs) by sector and MFI sub-category	48	75.	Offences recorded by the police; intoxicated persons taken into custody; parking offences	116
32.	Key interest rates	50	76.	Bankruptcy proceedings instituted	118
33.	HEX share index (28.12.1990 = 1 000)	51	16	Trends/seasonally adjusted series	119
34.	State guarantees	52	17	International	
9	National Accounts		77.	Gross domestic product (2000 = 100)	126
35.	Gross domestic product and net national income	53	78.	Volume of industrial output (2000 = 100)	127
36.	Gross domestic product by branch of industry	54	79.	Hourly earnings (manufacturing) (2000 = 100)	128
37.	Gross domestic product per capita	55	80.	Unemployment rates	129
38.	Monthly indicator of total output (2000 = 100)	55	81.	Trade balance	130
10	Government Finance		82.	Short-term interest rates	131
39.	Funds statement for central government finances	56	83.	Long-term interest rates	132
40.	Balance of central government finances	59	84.	Consumer price index (2000 = 100)	133
41.	Central government debt	63	85.	Inflation	134
			18	Notes	146
			19	Coefficients for monetary value	151

»	Toisto Uppprepning <i>Repetition</i>	./.	Miinus Minus <i>Minus</i>
–	Ei yhtään Värdet noll <i>Magnitude nil</i>	+	Jakomerkki Divisionstecken <i>Division</i>
..	Tietoa ei ole saatu tai se on liian epävarma esitettäväksi Uppgift ej tillgänglig eller alltför osäker för att anges <i>Data not available or too uncertain for presentation</i>	M	Miehet Män <i>Males</i>
.	Tieto epälooginen esitettäväksi Uppgift kan inte förekomma <i>Category not applicable</i>	N	Naiset Kvinnor <i>Females</i>
*	Ennakkotieto Preliminär uppgift <i>Preliminary data</i>	MS	Molemmat sukupuoli Båda könen <i>Both sexes</i>
◆	Korjattu luku (vuositiedoissa) Korrigerat tal (i årsuppgifter) <i>Corrected figure (in annual figures)</i>		

Vaaka- tai pystysuora viiva, joka katkaisee aikasarjan, osoittaa, että viivan eri puolilla olevat tiedot eivät ole täysin verrannollisia. En horisontal eller vertikal linje, som avskär en tidsserie, markerar att uppgifterna på ömse sidor om linjen inte är fullt jämförbara. *A horizontal or vertical line drawn across a time series shows substantial breaks in the homogeneity of a series.*

TK	Tilastokeskus
SC	Statistikcentralen
SF	Statistics Finland
EU	Euroopan unioni Europeiska unionen <i>European Union</i>
TOL	Toimialaluokitus Näringsgrensindelningen <i>Standard Industrial Classification</i>
ISIC	<i>International Standard Industrial Classification of All Economic Activities</i>
NACE	Nomenclature Générale des Activités Economiques dans les Communautés Européennes <i>(General Industrial Classification of Economic Activities within the European Communities)</i>
SITC	<i>Standard International Trade Classification</i>
CPA	<i>Classification of Products by Activities</i>

1. Väkiluku — Folkmängd — Population

Vuosi År Year	Keski- väkiluku Medelfolk- mängden Mean population	Väkiluku vuoden lopussa — Folkmängd vid utgången av år — Population on 31 December									Väkiluku vuosineljänneksen lopussa Folkmängd vid utgången av kvartalet Population at the end of the quarter	
		Yhteensä Totalt	Miehet Män Males	Naiset Kvinnor Females	Kaupunkimaiset kunnat ¹⁾ Urbana kommuner ¹⁾ Urban municipalities ¹⁾	Taajaan asutut kunnat ¹⁾ Tätorts- kommuner ¹⁾ Semi-urban municipalities ¹⁾	Maaseutumaiset kunnat ¹⁾ Landsbygds- kommuner ¹⁾ Rural municipalities ¹⁾	Ikä — Ålder — Age			1000	1000
								—14	15–64	65–		
							%					
	1 000	1	2	3	4	5	6	7	8	9	10	11
1987...	4 932	4 939	2 393	2 546	2 899	883	1 156	19,3	67,8	12,9	2001	I 5 184
1988...	4 946	4 954	2 401	2 553	2 910	889	1 154	19,4	67,7	13,2		II 5 188
1989...	4 964	4 974	2 413	2 562	2 921	897	1 156	19,5	67,8	13,4		III 5 192
												IV 5 195
1990...	4 986	4 998	2 426	2 572	2 937	903	1 158	19,5	68,1	13,6		
1991...	5 014	5 029	2 443	2 586	2 960	909	1 159	19,6	68,4	13,9	2002	I 5 196
1992...	5 042	5 055	2 457	2 598	2 982	914	1 159	19,6	68,7	14,1		II 5 200
1993...	5 066	5 078	2 470	2 608	3 005	916	1 157	19,7	68,9	14,3		III 5 205
1994...	5 088	5 099	2 482	2 617	3 034	915	1 150	19,7	69,0	14,6		IV 5 206
1995...	5 108	5 117	2 492	2 625	3 063	913	1 141	19,7	69,1	14,8	2003	I 5 209
1996...	5 125	5 132	2 501	2 632	3 089	911	1 132	19,6	69,3	15,0		II 5 213
1997...	5 140	5 147	2 509	2 638	3 115	910	1 122	19,5	69,5	15,2		III 5 218
1998...	5 153	5 160	2 516	2 644	3 138	909	1 112	19,3	69,9	15,4		IV 5 220
1999...	5 165	5 171	2 523	2 648	3 161	909	1 102	19,1	70,1	15,5		
											2004	I 5 223
2000...	5 176	5 181	2 529	2 652	3 181	908	1 092	19,0	70,2	15,7		II 5 228
2001...	5 188	5 195	2 538	2 657	3 204	908	1 083	18,9	70,4	15,9		III 5 233
2002...	5 201	5 206	2 545	2 661	3 221	910	1 076	18,8	70,5	16,2		IV 5 237
2003...	5 213	5 220	2 553	2 667	3 237	911	1 071	18,6	70,6	16,5		
2004...	5 228	5 237	2 562	2 675	3 253	915	1 068	18,5	70,7	16,8	*2005	I 5 240

¹⁾ 1.1.2005 aluejaon mukaan¹⁾ Enligt områdesindelningen 1.1.2005¹⁾ According to the regional division of 1 January 2005

2. Väestönmuutokset — Befolkningsförändringar — Vital statistics

Vuosi ja neljännes År och kvartal Year and quarter	Elävänä syntyneet Levande födda Live births	Kuolleet Döda Deaths	Syntyneiden enemmyys Födelse- överskott Excess of births	Maahan muuttaneet Invandrare Immigrants			Maasta muuttaneet Utvandrare Emigrants			Netto- maahan- muutto Netto- invandring Net immigration	Kokonais- muutos Hela förändring Total change	Solmitut avioliitot Ingångna skilnader Marriages Divorces	Avioerot Åktenskaps- skillnader Divorces
				Yhteensä Totalt	EU-maista ¹⁾ Från EU- länder ¹⁾ From EU countries ¹⁾	Pohjois- maista Från Norden From Nordic countries ¹⁾	Yhteensä Totalt	EU-maihin ¹⁾ Till EU- länder ¹⁾ To EU countries ²⁾	Pohjois- maihin Till Norden To Nordic countries				
2000...	56 742	49 339	7 403	16 895	6 368	4 732	14 311	8 297	5 524	2 584	9 813	26 150	13 913
2001...	56 189	48 550	7 639	18 955	7 047	5 006	13 153	8 404	5 339	5 802	13 786	24 830	13 568
2002...	55 555	49 418	6 137	18 113	7 176	4 708	12 891	7 861	5 198	5 222	11 394	26 969	13 336
2003...	56 630	48 996	7 634	17 838	7 473	4 851	12 083	7 729	4 800	5 755	13 437	25 815	13 475
2004...	57 758	47 600	10 158	20 333	10 058	4 963	13 656	9 167	4 164	6 677	16 879	29 342	13 234
% keskiväkiluvusta — På 1 000 av medelfolkmängden — Per 1 000 mean population													
2000...	11,0	9,5	1,4	3,3	1,2	0,9	2,8	1,6	1,1	0,5	1,9	5,1	2,7
2001...	10,8	9,4	1,5	3,7	1,4	1,0	2,5	1,6	1,0	1,1	2,7	4,8	2,6
2002...	10,7	9,5	1,2	3,5	1,4	0,9	2,5	1,5	1,0	1,0	2,2	5,2	2,6
2003...	10,9	9,4	1,5	3,4	1,4	0,9	2,3	1,5	0,9	1,1	2,6	5,0	2,6
2004...	11,0	9,1	1,9	3,9	1,9	0,9	2,6	1,8	0,8	1,3	3,2	5,6	2,5

Määrä — Antal — Number

2004	I	14 342	12 598	1 744	4 272	2 053	1 078	3 240	2 375	921	1 032	2 787	4 117	3 421
	II	14 470	11 722	2 748	5 203	2 456	1 270	2 965	1 906	778	2 238	4 997	7 464	3 289
	III	15 057	11 435	3 622	6 492	3 331	1 607	4 553	3 111	1 706	1 939	5 572	12 970	3 258
	IV	13 889	11 845	2 044	4 366	2 218	1 008	2 898	1 775	759	1 468	3 523	4 791	3 266
*2005	I	14 003	12 667	1 336	4 185	1 834	896	2 594	1 741	863	1 591	2 927	4 372	3 298

¹⁾ 2004 lähtien 25 jäsenmaata¹⁾ Fr.o.m. 2004, 25 medlemsländer¹⁾ From 2004, 25 Member States

3. Väestönmuetokset maakunnittain — Befolkningsförändringar landskapsvis — Vital statistics by region

Alue, vuosi ja vuosineljännes Område, år och kvartal Area, year and quarter	Elävänä syntyneet Levande födda Live births	Kuolleet Döda Deaths	Kuntien välinen muuttoliike, nettomuutto Omflyttning mellan kommuner, nettoflyttning Inter-municipal migration, net	Maahanmuutto Invandring Immigration	Maastamuutto Utvandring Emigration	Kokonaismuutos Hela förändring Total change	Väkiluku ¹⁾ Folkmängd ¹⁾ Population ¹⁾	Avoliitot Äktenskap Marriages	Avioerot Äktenskaps- skillnader Divorces
	1	2	3	4	5	6	7	8	9
Koko maa — Hela landet — Whole country									
2004. . . .	57 758	47 600	—	20 333	13 656	16 879	5 236 611	29 342	13 234
2004 I	14 342	12 598	—	4 272	3 240	2 787	5 222 519	4 117	3 421
*2005 I	14 003	12 667	—	4 185	2 594	2 927	5 239 538	4 372	3 298
Uusimaa — Nyland									
2004. . . .	16 633	9 764	553	7 833	6 466	8 778	1 346 958	9 291	4 012
2004 I	4 003	2 501	—5	1 686	1 572	1 609	1 339 789	1 324	1 022
*2005 I	3 989	2 612	420	1 841	1 178	2 460	1 349 418	1 430	989
Itä-Uusimaa — Östra Nyland									
2004. . . .	1 027	810	394	333	197	753	92 442	483	232
2004 I	245	192	174	44	37	236	91 925	74	57
*2005 I	242	221	89	67	30	147	92 589	77	59
Varsinais-Suomi — Egentliga Finland									
2004. . . .	4 761	4 302	259	1 701	1 136	1 301	453 745	2 560	1 246
2004 I	1 176	1 164	—61	385	306	35	452 479	373	351
*2005 I	1 151	1 143	28	319	196	159	453 904	375	311
Satakunta									
2004. . . .	2 254	2 341	—566	376	244	—523	230 702	1 198	558
2004 I	542	615	—146	62	43	—200	231 025	173	145
*2005 I	542	639	—105	88	52	—166	230 536	177	143
Kanta-Häme — Egentliga Tavastland									
2004. . . .	1 728	1 729	761	396	182	982	167 630	841	434
2004 I	427	435	68	58	39	81	166 729	129	110
*2005 I	389	485	107	65	27	49	167 679	121	113
Pirkanmaa — Birkaland									
2004. . . .	5 255	4 152	2 276	1 656	912	4 107	464 976	2 787	1 230
2004 I	1 298	1 107	211	361	186	573	461 442	409	349
*2005 I	1 302	1 119	231	314	207	521	465 497	416	291
Päijät-Häme — Päijänne Tavastland									
2004. . . .	1 964	1 921	—113	681	354	251	198 685	1 044	540
2004 I	478	504	29	130	121	12	198 446	142	153
*2005 I	463	548	69	127	71	40	198 725	145	139
Kymenlaakso — Kymmenedalen									
2004. . . .	1 751	2 052	—185	640	262	—121	185 541	918	446
2004 I	456	542	89	135	60	75	185 737	148	117
*2005 I	393	605	—5	123	55	—149	185 392	122	136
Etelä-Karjala — Södra Karelen — South Karelia									
2004. . . .	1 158	1 568	—304	357	154	—501	135 800	630	359
2004 I	278	433	—58	68	34	—177	136 124	78	99
*2005 I	296	393	—80	77	30	—130	135 670	88	84
Etelä-Savo — Södra Savolax									
2004. . . .	1 345	1 921	—550	394	164	—915	161 381	655	370
2004 I	355	505	41	74	31	—71	162 225	64	95
*2005 I	291	472	—28	81	36	—164	161 217	96	82

3. Väestönmuutokset maakunnittain (jatk.) — Befolkningsförändringar landskapsvis (forts.) — Vital statistics by region (cont.)

Alue, vuosi ja vuosineljännes Område, år och kvartal Area, year and quarter	Elävänä syntyneet Levande födda Live births	Kuolleet Döda Deaths	Kuntien välinen muuttoliike, nettomuutto Omflyttning mellan kommuner, nettoflyttning Inter-municipal migration, net	Maahanmuutto Invandring Immigration	Maastamuutto Utvandring Emigration	Kokonaismuutos Hela förändring Total change	Väkiluku ¹⁾ Folkmängd ¹⁾ Population ¹⁾	Avioliitot Äktenskap Marriages	Avioerot Äktenskapskillnader Divorces
	1	2	3	4	5	6	7	8	9
Pohjois-Savo – Norra Savolax									
2004. . . .	2 547	2 587	-418	499	313	-261	251 095	1 193	577
2004 I	675	687	-168	100	72	-149	251 207	172	149
*2005 I	606	687	-278	64	95	-390	250 705	162	146
Pohjois-Karjala – Norra Karelen – North Karelia									
2004. . . .	1 504	1 818	-420	435	222	-514	168 615	733	351
2004 I	383	486	-66	106	63	-124	169 005	99	93
*2005 I	353	519	-46	104	29	-137	168 478	90	105
Keski-Suomi – Mellersta Finland – Central Finland									
2004. . . .	2 893	2 489	302	706	339	1 100	267 182	1 412	599
2004 I	762	654	118	148	86	294	266 376	164	136
*2005 I	707	636	-74	104	63	38	267 220	195	141
Etelä-Pohjanmaa – Södra Österbotten – South Ostrobothnia									
2004. . . .	2 092	2 033	-60	302	186	122	194 076	850	399
2004 I	529	548	-77	55	36	-76	193 878	118	97
*2005 I	490	528	9	70	29	12	194 088	147	112
Pohjanmaa – Österbotten – Ostrobothnia									
2004. . . .	1 871	1 652	-370	1 045	574	324	173 435	856	297
2004 I	455	447	-54	202	128	29	173 140	120	59
*2005 I	469	443	-123	171	125	-51	173 384	121	51
Keski-Pohjanmaa – Mellersta Österbotten – Central Ostrobothnia									
2004. . . .	805	610	-387	193	103	-102	70 482	327	117
2004 I	200	160	-49	35	29	-3	70 581	44	34
*2005 I	213	142	6	43	17	103	70 585	45	32
Pohjois-Pohjanmaa – Norra Österbotten – North Ostrobothnia									
2004. . . .	5 346	2 919	235	1 103	771	2 997	374 928	2 227	858
2004 I	1 351	803	209	248	176	829	372 760	310	208
*2005 I	1 388	760	9	193	148	682	375 610	379	201
Kainuu – Kajanaland									
2004. . . .	743	918	-709	346	75	-608	85 965	358	163
2004 I	194	267	-188	51	17	-226	86 347	41	33
*2005 I	199	203	-123	93	15	-49	85 916	49	42
Lappi – Lappland – Lapland									
2004. . . .	1 800	1 752	-783	828	581	-474	186 443	843	393
2004 I	462	485	-47	200	122	11	186 928	118	95
*2005 I	459	435	-99	125	107	-57	186 386	128	111
Ahvenanmaa – Åland									
2004. . . .	281	262	85	509	421	183	26 530	136	53
2004 I	73	63	-20	124	82	29	26 376	17	19
*2005 I	61	77	-7	116	84	9	26 539	9	10

¹⁾ Vuoden tai vuosineljänneksen lopussa

¹⁾ I slutet av året eller kvartalet

¹⁾ At the end of the year or quarter

4. Tuotetilastoa — Produktstatistik — Product statistics

Vuosi ja kuukausi År och månad Year and month	Liha Kött Meat			Meijeri- maito Mejeri- mjölk Dairy milk	Maito- jauhe Mjöl- pulver Milk powder	Meijerivoi Mejerismör Dairy butter	Juusto ja rahka Ost och kvark Cheese and curd	Munat ¹⁾ Ägg ¹⁾ Eggs ¹⁾	Kotimaisen teollisuuden viljan ostot Finska industrins köp av spannmål The flow of grain to domestic industrial users				
	Yhteensä Totalt Total	Naudanliha Nötkött Beef and veal	Sianliha Svinkött Pork						Yhteensä Totalt Total	Vehnä Vete Wheat	Ruis Råg Rye	Ohra Korn Barley	Kaura Havre Oats
	1 000 000 kg			1 000 000 l	1 000 kg	1 000 000 kg							
	1	2	3	4	5	6	7	8	9	10	11	12	13
2000. ...	327,9	90,2	172,3	2 371	25 832	62 411	97 904	58,2	1 510,5	509,3	90,8	749,9	160,6
2001. ...	338,6	88,6	173,4	2 378	21 672	61 026	102 801	58,7	1 480,5	511,6	87,7	754,8	126,5
2002. ...	356,9	89,5	183,9	2 376	21 830	60 603	103 575	56,7	1 554,7	546,1	98,7	790,2	119,7
2003. ...	371,4	93,9	193,0	2 323	20 037	58 402	102 701	58,4	1 483,1	529,4	70,5	718,7	164,3
2004. ...	376,9	91,2	198,1	2 304	22 765	58 386	97 771	59,9	1 588,9	554,8	95,4	710,6	228,1
2002	I 30,6	8,0	15,5	207	2 342	5 774	8 591	5,2	157,9	50,5	10,8	83,2	13,4
	II 27,1	6,8	14,1	189	2 233	5 109	7 893	4,6	142,5	44,9	8,9	78,0	10,7
	III 27,9	6,9	14,0	209	2 237	5 504	9 249	4,8	142,3	54,2	7,4	68,5	12,3
	IV 30,8	8,0	15,5	205	2 349	5 581	8 573	5,0	152,0	56,5	8,2	74,2	13,0
	V 29,8	7,6	14,8	215	2 646	5 598	9 066	5,1	126,6	46,0	6,4	64,9	9,3
	VI 26,6	6,1	13,8	204	2 295	5 164	8 669	4,4	101,5	43,2	3,5	48,9	6,0
	VII 31,4	7,5	16,2	198	1 643	4 670	8 631	4,9	72,2	21,7	1,5	44,0	4,9
	VIII 30,1	7,5	15,3	195	1 304	4 395	9 106	4,5	178,4	60,6	20,3	89,3	8,2
	IX 30,0	7,8	15,3	186	923	4 246	8 448	4,3	98,6	34,0	3,2	51,1	10,3
	X 32,8	8,4	17,0	187	825	4 761	8 534	4,9	121,2	35,3	10,4	62,7	12,9
	XI 31,2	8,1	16,4	186	1 392	4 783	8 014	4,3	130,0	47,2	4,9	68,0	9,9
	XII 28,5	6,7	16,0	197	1 641	5 018	8 800	4,7	131,5	52,0	13,2	57,5	8,9
2003	I 32,0	8,4	16,7	201	1 404	5 228	9 038	4,8	142,9	51,0	8,5	69,6	13,8
	II 29,6	7,8	15,4	184	1 506	4 895	8 297	4,3	136,2	46,5	6,6	69,0	14,0
	III 30,6	8,0	16,0	204	1 701	5 170	9 346	4,8	109,2	38,1	3,5	56,4	11,2
	IV 30,7	7,9	15,7	199	1 998	5 106	8 845	5,0	111,8	41,0	2,7	54,1	14,0
	V 30,2	7,7	15,6	208	2 256	5 339	8 869	4,8	106,6	36,6	3,8	51,5	14,8
	VI 29,8	7,2	15,3	198	2 561	5 215	8 142	4,8	137,5	55,7	4,6	62,0	15,2
	VII 32,1	7,7	16,7	192	2 275	4 700	8 215	5,3	93,2	33,0	4,9	46,9	8,4
	VIII 28,8	7,0	14,6	191	1 091	4 102	8 483	4,7	139,2	42,0	10,4	80,5	6,4
	IX 32,1	8,1	16,9	183	1 154	4 208	8 332	5,0	145,3	57,3	8,4	65,8	13,9
	X 34,3	8,9	17,5	185	790	4 636	8 328	5,2	129,0	48,2	7,3	58,6	14,9
	XI 30,9	7,7	16,5	183	1 185	4 715	8 341	4,6	121,6	46,6	5,0	51,2	18,8
	XII 30,3	7,3	16,2	196	2 118	5 089	8 466	5,3	110,5	33,6	4,7	53,2	19,1
2004	I 31,1	8,0	16,1	202	2 347	5 570	8 462	5,0	139,0	42,2	8,3	70,4	18,2
	II 30,2	7,3	16,3	192	2 761	5 189	7 537	4,6	130,5	44,3	10,1	59,2	16,9
	III 34,9	8,5	18,4	206	2 485	5 394	8 739	5,2	156,3	58,4	8,7	72,3	16,9
	IV 30,4	7,6	15,8	201	2 533	5 354	8 339	4,8	121,2	43,8	5,6	53,6	18,2
	V 29,3	6,9	15,3	206	2 642	5 394	8 517	4,8	114,2	37,1	3,3	50,4	23,4
	VI 29,8	7,2	15,5	195	2 477	5 123	8 034	4,9	121,3	38,8	9,7	52,1	20,6
	VII 30,0	6,9	15,9	191	1 963	4 821	8 115	5,0	99,3	39,8	2,5	43,9	13,0
	VIII 31,4	7,6	16,5	186	1 308	4 277	8 069	5,1	100,5	33,5	11,1	45,3	10,7
	IX 32,1	8,0	16,4	177	781	3 980	8 229	5,1	197,0	70,2	17,1	85,2	24,5
	X 31,3	7,9	16,1	179	1 063	4 402	7 267	5,0	127,0	48,9	7,4	50,0	20,7
	XI 34,4	8,2	18,1	178	1 157	4 408	7 840	5,2	149,3	53,3	7,9	68,1	20,0
	XII 32,0	7,1	17,7	191	1 246	4 474	8 623	5,4	133,2	44,6	3,8	59,9	24,9
2005	I 30,1	6,9	16,2	198	1 932	5 334	8 803	4,7	145,3	44,7	9,3	71,1	20,1
	II 29,6	6,6	15,9	182	1 890	4 587	7 952	4,5	130,2	47,1	6,0	58,6	18,6
	III 31,0	6,9	16,9	200	1 952	5 051	9 098	5,1	134,3	45,8	7,7	59,0	21,8
	IV								122,9	49,0	9,9	41,3	22,6

¹⁾ Vuodesta 2005 pl. suoramyynni ja maatilojen kotikäyttö¹⁾ Fr.o.m. år 2005 exkl. direktförsäljning och gårdarnas hemmabruk¹⁾ From 2005 excl. direct selling and home use on farms

4. Tuotetilastoa (jatk.) — Produktstatistik (forts.) — Product statistics (cont.)

Vuosi ja kuukausi År och månad Year and month	Ihmisravintotuotteiden valmistukseen käytetty vilja Spannmål som använts för tillverkning av människoföda Cereals used for human consumption					Suklaa ja suklaatuotteet Choklad och choklad- produkter Chocolate and chocolate products	Kivennäis- vedet Mineral- vatten Mineral waters	Makeat juomat Söta drycker Soft drinks	Viini yms. miedot alkoholi- juomat ¹⁾ Vin o.d. svaga alkohol- drycker ¹⁾ Wines and other low- alcohol bever. ¹⁾	Mallas- juomat Malt- drycker Malt beverages	Väkevät juomat ²⁾ Sprit- drycker ²⁾ Spirits ²⁾	Saha- tavara Sågvaror Sawn goods	
	Yhteensä Total	Vehnä Wheat	Ruis Råg Rye	Ohra Korn Barley	Kaura Havre Oats								
	1 000 000 kg												1 000 l
	14	15	16	17	18	19	20	21	22	23	24	25	
2000. . .	404,4	288,5	83,0	4,3	28,6	41 707	52 789	304 758	90 301	455 880	58 377	10 579	
2001. . .	422,9	295,6	85,7	5,8	35,8	41 557	59 095	300 198	94 199	479 819	62 828	10 567	
2002. . .	426,8	299,6	84,8	5,7	36,8	41 222	62 425	335 328	90 123	477 691	58 254	11 989	
2003. . .	426,7	294,6	85,9	6,0	40,2	42 013	62 595	315 424	90 676	460 597	48 940	12 256	
*2004. . .	439,5	302,5	91,4	6,0	39,7	29 558	53 148	272 268	72 375	460 543	70 369	9 298	
*2002	I	34,9	23,7	7,7	0,5	3,0	1 293	4 570	21 891	4 857	34 646	5 278	819
	II	32,6	23,3	6,4	0,4	2,5	2 381	4 063	20 126	4 110	27 888	3 217	717
	III	33,1	23,3	6,7	0,4	2,8	3 010	4 723	25 274	6 694	34 906	4 366	799
	IV	38,3	26,9	7,5	0,5	3,4	2 877	5 568	28 364	8 136	43 032	5 052	834
	V	37,8	26,2	7,8	0,5	3,3	3 148	5 303	26 008	8 656	42 336	6 230	816
	VI	31,7	22,0	6,6	0,4	2,7	2 644	6 365	31 797	9 312	50 108	5 288	784
	VII	36,7	25,7	6,8	0,5	3,7	1 320	7 220	35 656	9 834	48 392	6 141	397
	VIII	34,2	24,7	6,4	0,5	2,6	3 973	5 728	27 029	8 032	40 492	5 998	738
	IX	38,2	26,9	7,7	0,5	3,1	4 032	6 002	25 167	5 632	37 643	4 387	820
	X	40,0	28,1	7,7	0,6	3,6	4 365	4 736	23 455	5 441	36 339	5 703	965
	XI	37,8	26,3	7,5	0,5	3,5	3 756	3 498	25 262	5 445	37 637	5 288	845
	XII	31,5	22,5	6,0	0,4	2,6	2 133	3 558	24 694	5 685	36 037	4 785	649
*2003	I	34,8	23,8	7,0	0,6	3,4	2 851	4 204	23 759	4 199	37 906	4 110	720
	II	34,2	22,7	7,3	0,6	3,6	2 573	4 298	20 996	5 123	33 146	4 072	782
	III	36,1	24,3	7,3	0,6	3,9	3 015	5 666	24 067	6 547	36 725	4 683	869
	IV	35,2	24,5	7,0	0,4	3,3	2 727	5 131	25 869	7 580	41 484	4 943	859
	V	36,3	25,4	7,0	0,5	3,4	2 979	5 972	28 599	7 922	37 878	5 117	886
	VI	34,7	23,6	7,9	0,4	2,8	2 844	6 071	27 771	8 704	46 067	4 929	741
	VII	34,9	24,1	6,3	0,6	3,9	1 746	8 319	29 121	8 510	52 109	6 760	405
	VIII	35,0	24,7	7,2	0,4	2,7	3 606	8 764	26 794	7 211	39 061	5 187	699
	IX	38,1	26,4	7,7	0,5	3,5	4 008	3 367	20 983	4 140	30 353	4 978	877
	X	38,3	26,5	7,6	0,6	3,6	4 463	3 733	21 062	6 298	35 253	5 253	961
	XI	35,9	25,7	6,7	0,4	3,1	3 734	4 100	20 977	5 865	37 241	5 586	858
	XII	33,2	22,9	6,9	0,4	3,0	2 474	5 247	27 038	6 354	38 468	5 169	733
*2004	I	35,0	23,5	7,8	0,5	3,2	2 128	3 117	16 141	3 996	29 122	3 951	700
	II	33,2	21,9	7,1	0,6	3,6	1 908	3 953	19 455	3 713	26 667	4 031	744
	III	40,1	27,4	8,1	0,6	4,0	2 678	4 148	23 790	7 441	42 478	6 128	926
	IV	36,1	24,9	7,8	0,3	3,1	2 005	4 748	25 803	7 155	40 903	6 173	825
	V	37,1	26,2	7,2	0,6	3,2	2 137	6 170	25 835	8 055	43 517	5 846	857
	VI	34,7	23,6	7,6	0,5	3,0	2 225	5 279	29 936	8 143	46 529	7 083	834
	VII	38,4	27,2	7,7	0,5	3,0	1 390	6 122	24 500	7 993	44 290	7 103	379
	VIII	34,6	24,5	6,9	0,5	2,7	3 051	5 472	22 796	6 028	40 546	6 401	755
	IX	39,6	27,4	8,1	0,5	3,6	3 503	3 065	20 373	4 172	36 292	6 007	859
	X	37,9	25,7	8,0	0,5	3,7	3 377	2 577	15 804	4 483	33 086	5 732	817
	XI	38,2	26,6	7,7	0,5	3,4	3 110	3 693	21 074	5 491	35 762	5 851	846
	XII	34,6	23,6	7,4	0,4	3,2	2 046	4 804	26 761	5 705	41 351	6 063	756
*2005	I	31,8	20,4	7,2	0,5	3,7	1 707	3 547	18 762	3 573	29 489	4 509	739
	II	33,1	21,7	7,3	0,5	3,6	1 682	3 412	17 088	3 083	28 205	5 408	796
	III	35,3	23,0	7,9	0,4	4,0	2 056	3 434	25 288	6 481	39 235	5 802	831

¹⁾ Vain alkoholilain alaiset juomat
²⁾ Tislattujen alkoholijuomien valmistus

¹⁾ Bara drycker som lyder under alkohollagen
²⁾ Framställning av destillerade, alkoholphaltiga drycker

¹⁾ Only beverages subject to the Alcohol Act
²⁾ Manufacture of distilled potable alcoholic beverages

4. Tuotetilastoa (jatk.) — Produktstatistik (forts.) — Product statistics (cont.)

Vuosi ja kuukausi År och månad Year and month	Markkinapuun hakkuut Avverkning av marknadsvirke Commercial removals								
	Yhteensä Totalt Total	Mänty- tukkippuu Tallstock Pine logs	Kuusi- tukkippuu Granstock Spruce logs	Lehti- tukkippuu Lövstock Non-con- iferous logs	Yhteensä tukkippuu Stock totalt Total logs	Mänty- kuitupuu Tall- massaved Pine pulp- wood	Kuusi- kuitupuu Gran- massaved Spruce pulpwood	Lehti- kuitupuu ¹⁾ Löv- massaved ¹⁾ Non-con- iferous pulpwood ¹⁾	Yhteensä kuitupuu Massaved totalt Pulpwood total
1 000 m ³									
	26	27	28	29	30	31	32	33	34
2000. . .	55 903	10 930	15 991	1 331	28 253	12 408	9 872	5 370	27 650
2001. . .	53 250	10 145	13 967	1 274	25 386	12 304	9 891	5 669	27 864
2002. . .	54 156	10 437	14 267	1 215	25 919	12 531	9 918	5 789	28 237
2003. . .	55 030	11 307	14 371	1 084	26 761	12 445	9 754	6 070	28 268
2004. . .	55 051	10 771	14 642	977	26 390	12 660	9 923	6 078	28 660
*2002 I	5 188	904	1 447	198	2 549	1 008	1 073	558	2 639
II	5 428	924	1 357	162	2 443	1 163	1 125	698	2 986
III	5 745	946	1 375	217	2 538	1 223	1 193	792	3 208
IV	4 842	864	993	171	2 028	1 225	906	683	2 814
V	2 878	591	668	45	1 304	821	461	292	1 574
VI	2 674	508	680	24	1 212	829	410	224	1 463
VII	2 231	419	635	17	1 072	599	378	183	1 160
VIII	4 369	944	1 230	112	2 285	961	709	413	2 084
IX	4 896	1 055	1 342	183	2 581	1 051	783	481	2 316
X	5 721	1 230	1 650	193	3 074	1 147	944	557	2 647
XI	5 514	1 134	1 536	187	2 858	1 143	946	567	2 656
XII	4 917	871	1 261	154	2 286	1 135	894	602	2 631
*2003 I	4 556	826	1 200	110	2 136	893	943	583	2 420
II	5 297	916	1 349	130	2 395	1 074	1 090	736	2 901
III	6 110	1 036	1 417	148	2 601	1 412	1 230	868	3 510
IV	4 853	823	1 054	92	1 969	1 264	891	729	2 884
V	3 561	746	924	38	1 708	920	572	362	1 854
VI	3 336	707	881	23	1 612	921	521	282	1 724
VII	2 243	420	637	9	1 066	607	388	182	1 177
VIII	4 213	1 008	1 156	39	2 204	1 001	686	322	2 009
IX	5 026	1 177	1 450	78	2 705	1 048	845	429	2 321
X	5 478	1 341	1 539	113	2 994	1 116	898	471	2 484
XI	4 918	1 178	1 364	124	2 666	998	805	449	2 253
XII	5 100	1 083	1 392	116	2 591	1 096	873	541	2 510
*2004 I	5 002	883	1 347	102	2 332	988	1 048	634	2 670
II	5 218	875	1 268	109	2 251	1 103	1 119	745	2 967
III	6 293	1 063	1 479	127	2 670	1 409	1 290	925	3 623
IV	4 320	723	845	72	1 640	1 159	837	685	2 681
V	3 297	612	884	33	1 529	865	559	343	1 767
VI	3 555	690	999	38	1 727	903	589	336	1 828
VII	1 775	311	512	12	834	500	299	141	941
VIII	4 526	1 041	1 301	58	2 400	1 033	724	370	2 127
IX	4 665	1 019	1 387	89	2 494	1 017	757	396	2 170
X	4 976	1 168	1 526	102	2 796	1 024	770	387	2 180
XI	5 265	1 236	1 512	108	2 855	1 099	867	444	2 411
XII	5 091	930	1 405	113	2 448	1 121	947	575	2 644
*2005 I	5 127	911	1 338	107	2 356	1 055	1 077	638	2 771
II	5 440	925	1 325	106	2 355	1 176	1 170	738	3 084
III	5 980	948	1 335	129	2 411	1 346	1 323	900	3 569

¹⁾ Ml. polttopuu¹⁾ Inkl. ved¹⁾ Fuelwood

4. Tuotetilastoa (jatk.) — Produktstatistik (forts.) — Product statistics (cont.)

Vuosi ja kuukausi År och månad Year and month	Selluloosa Cellulosa Cellulose	Öljy- tuotteet Olje- produkter Oil products	Sähkövoima ¹⁾ Elektrisk energi ¹⁾ Electric energy ¹⁾		Nahka Läder Leather	Jalkineet Skodon Footwear	Vaneri yms. kerrostettu puu Faner o.d. trälaminaat Plywood and veneers	Paperi ja pahvi — Papper och papp Paper and paperboard				
			Yhteensä Totalt Total	Vesi- voimalla Vatten- kraft Hydro electricity				Yhteensä Totalt Total	Sanomalehti- paperi Tidnings- papper Newsprint	Kirjoitus- ja painopaperi Skriv- och tryckpapper Printing and writing paper	Voimapaperi ja -pahvi ³⁾ Kraftpapper och papp ³⁾ Kraft paper and paper- board ³⁾	
	1 000 t		Milj. kWh — Mill. kWh		1 000 nj ²⁾	1 000 paria par — pairs	1 000 m ³	1 000 t				
	35	36	37	38	39	40	41	42	43	44	45	
2000. ...	7 409,5	12 180	67 278	12 547	7 573	3 043	1 080,3	13 606,2	1 545,0	8 301,6	1 411,4	
2001. ...	6 480,9	11 096	71 454	13 205	7 292	2 942	1 085,5	12 977,3	1 480,3	7 534,2	1 370,2	
2002. ...	7 503,0	12 482	71 617	10 623	9 069	3 214	1 135,4	12 550,7	1 189,2	7 876,6	1 551,3	
2003. ...	7 445,7	11 062	80 377	9 455	8 530	2 942	1 168,4	12 828,0	1 238,1	8 141,0	1 399,6	
*2004. ...	7 852,3	12 362	81 975	14 604	6 805	2 010	1 388,4	14 434,9	722,2	9 359,3	2 857,5	
*2002	I	617,5	1 097	7 264	1 093	944	216	97,0	1 096,5	88,0	673,6	243,3
	II	579,9	895	6 230	1 096	706	193	95,9	1 010,0	79,2	626,3	222,6
	III	634,1	901	6 438	1 137	774	162	99,7	1 157,5	79,3	674,1	228,8
	IV	523,1	1 032	5 846	1 037	826	211	110,2	1 093,8	89,4	672,5	240,5
	V	681,0	1 058	4 996	1 302	869	211	116,5	1 116,4	91,3	674,6	252,0
	VI	429,8	955	4 255	825	929	181	105,0	854,9	73,9	523,3	180,8
	VII	656,7	1 037	4 428	1 026	126	63	66,8	1 138,3	87,2	707,4	248,2
	VIII	630,9	1 011	4 556	722	917	229	97,5	1 120,4	89,8	697,6	235,0
	IX	607,7	993	5 652	701	825	210	122,2	1 094,8	86,8	687,4	226,5
	X	639,1	1 017	7 076	691	934	223	131,6	1 133,4	89,5	707,0	244,2
	XI	632,9	1 002	7 476	671	791	204	122,1	1 122,1	80,5	704,4	243,4
	XII	489,3	1 013	7 991	700	428	139	97,4	924,4	72,5	577,6	194,1
*2003	I	649,9	1 042	8 200	821	961	186	110,8	1 108,2	67,9	697,1	245,8
	II	599,9	921	7 374	809	823	162	103,1	1 024,4	77,4	631,2	224,8
	III	656,9	968	7 488	681	1 029	167	124,8	1 157,1	88,0	723,6	248,6
	IV	660,8	896	6 858	602	1 114	190	113,0	1 124,1	88,2	701,9	238,5
	V	681,6	1 000	6 266	1 055	1 037	178	126,2	1 178,3	94,5	748,9	234,2
	VI	433,8	874	5 231	1 039	988	175	112,0	858,5	61,0	542,4	184,3
	VII	684,5	988	5 139	717	213	37	75,6	1 141,3	70,7	731,3	243,9
	VIII	683,9	1 023	5 651	534	662	188	96,0	1 112,7	72,7	728,3	221,8
	IX	598,5	986	6 081	555	939	218	125,3	1 105,8	75,8	718,2	220,9
	X	658,0	1 054	7 223	825	684	208	122,4	1 171,0	82,2	763,3	233,1
	XI	627,2	1 032	7 250	725	710	173	113,8	1 162,2	89,4	752,3	226,3
	XII	485,9	1 086	7 254	971	479	160	96,2	915,5	78,5	578,0	185,0
*2004	I	712,4	1 036	8 228	1 048	590	168	112,3	1 177,2	63,5	772,8	241,4
	II	649,7	946	7 455	1 018	561	147	113,5	1 120,5	60,3	732,9	232,2
	III	692,4	1 041	7 459	966	795	181	131,4	1 205,7	60,7	796,0	248,2
	IV	666,3	1 031	6 502	786	608	165	112,3	1 177,4	58,5	774,0	246,7
	V	690,3	1 061	6 328	1 304	674	175	126,3	1 616,5	62,5	804,4	247,0
	VI	517,6	997	5 827	1 109	695	186	117,7	943,0	54,5	618,8	189,9
	VII	675,6	1 047	5 984	1 205	48	29	86,9	1 266,2	59,9	853,6	250,4
	VIII	692,4	1 064	6 317	1 434	566	189	95,6	1 248,6	61,5	837,4	248,2
	IX	633,7	1 000	6 296	1 480	674	205	130,0	1 206,4	58,4	860,1	252,2
	X	675,1	1 082	6 614	1 453	640	193	130,0	1 246,7	55,0	835,6	253,2
	XI	682,6	961	7 445	1 326	543	208	122,0	1 181,5	66,9	775,1	243,7
	XII	564,2	1 096	7 520	1 475	411	164	110,4	1 045,2	60,5	698,6	204,4
*2005	I	710,0	1 080	6 872	1 391	491	165	119,3	1 259,2	63,2	828,3	263,2
	II	653,7	956	6 567	1 277	518	169	114,5	1 156,3	51,0	776,3	232,7
	III	714,8	1 048	7 367	1 174	489	128	104,3	1 259,4	55,3	837,8	259,9

¹⁾ Nettotuotanto²⁾ Neliöjalka³⁾ Kuukausitiedot sisältävät myös muun pahvin¹⁾ Nettoproduktion²⁾ Kvadratrot³⁾ Månadsuppgifterna innehåller också övrig papp¹⁾ Net production²⁾ Square foot³⁾ Monthly data also include other board grades

4. Tuotetilastoa (jatk.) — Produktstatistik (forts.) — Product statistics (cont.)

Vuosi ja kuukausi År och månad Year and month	Sementti Cement Cement	Tiilet Tegel Bricks	Raakarauta Råjärn Pig iron	Raakateräs Råstål Crude steel	Valssauvuotteet (kuumavalssatut) Valsprodukter (varmvalsade) Rolled products (hot-rolled)		Kylmävalssatut levytuotteet Kallvalsade plåtprodukter Cold-rolled plates	Sinkityt levytuotteet Galvaniserade plåtprodukter Galvanised sheets and plates
	1 000 t	1 000 000	1 000 t		Yhteensä Total Total	Levytuotteet Plåtprodukter Plates		
	46	47	48	49	50	51	52	53
2000.....	1 422	92,1	2 983	4 094	3 902	3 244	1 452	671
2001.....	1 325	90,2	2 852	3 937	3 857	3 253	1 505	860
2002.....	1 198	94,2	2 829	4 003	3 975	3 402	1 539	875
2003.....	1 493	98,0	3 091	4 766	4 090	3 500	1 718	864
*2004.....	1 270	49,3	3 037	4 832	4 157	3 547	1 620	885
*2002 I	73	2,5	253	352	339	285	121	65
II	74	3,5	231	324	319	273	123	58
III	68	4,4	253	355	366	311	132	68
IV	95	5,1	251	359	278	222	115	68
V	114	5,3	259	366	361	301	133	74
VI	120	5,0	235	321	337	288	134	79
VII	116	5,5	153	218	298	275	133	76
VIII	125	5,8	193	263	264	236	127	81
IX	120	5,7	215	319	348	302	126	77
X	123	5,3	263	379	363	307	135	79
XI	92	5,2	259	378	352	298	128	74
XII	64	4,8	264	369	350	304	132	76
*2003 I	56	4,2	260	383	354	300	141	71
II	57	4,0	246	365	324	278	133	69
III	80	3,6	276	429	366	311	143	73
IV	83	4,1	259	413	372	316	143	70
V	103	3,8	268	425	351	296	148	78
VI	112	4,1	252	398	341	300	142	75
VII	109	5,0	252	376	255	238	109	51
VIII	125	4,3	260	399	345	296	140	75
IX	119	4,4	243	365	343	288	148	73
X	118	4,2	265	386	354	299	161	82
XI	109	4,0	249	411	353	296	155	75
XII	79	2,9	261	416	332	282	155	72
*2004 I	59	3,8	276	434	368	313	140	78
II	71	4,0	258	398	339	293	130	73
III	72	3,9	266	431	369	309	140	73
IV	96	4,1	267	429	367	311	137	75
V	125	4,0	276	444	385	328	137	76
VI	140	4,1	253	414	365	309	140	77
VII	115	4,6	160	284	206	194	121	58
VIII	120	4,5	238	351	339	288	133	77
IX	132	4,4	263	384	323	269	134	73
X	134	3,9	239	394	366	312	142	83
XI	111	4,3	266	436	360	304	139	74
XII	95	3,7	275	433	370	317	127	68
*2005 I	73	3,5	274	447	378	325	132	71
II	56	3,9	244	403	315	263	121	68
III	69	4,1	277	454	372	316	133	71

5. Teollisuuden suhdannebarometri — Industrins konjunkturbarometer — Business tendency survey

Suhdannekäymät lähitulevaisuudessa päätoimialtoittain – Konjunktursikter för den närmaste framtiden efter huvudnäringsgren
Business outlook by main sector

Vuosi- neljännes Kvartal Quarter	Tehdasteollisuus Tillverkningsindustri Manufacturing			Metsäteollisuus Skogsindustri Forest industry			Metalli- ja konepajateollisuus Metall- och verkstadsindustri Metal and engineering industry			Rakennusteollisuus Byggnadsindustri Construction			
	Paranevat Förbättras Up	Pysyvät ennallaan Oförändrade Unchanged	Heikenevät Försvagas Down	Paranevat Förbättras Up	Pysyvät ennallaan Oförändrade Unchanged	Heikenevät Försvagas Down	Paranevat Förbättras Up	Pysyvät ennallaan Oförändrade Unchanged	Heikenevät Försvagas Down	Paranevat Förbättras Up	Pysyvät ennallaan Oförändrade Unchanged	Heikenevät Försvagas Down	
	%												
	1	2	3	4	5	6	7	8	9	10	11	12	
2002	I	31	66	3	33	67	0	33	64	3	21	63	17
	II	26	69	6	36	58	6	26	69	5	8	75	17
	III	16	70	14	11	71	18	22	63	15	4	69	27
	IV	12	77	11	11	78	11	12	76	12	4	80	16
2003	I	14	73	13	10	79	11	16	69	15	14	69	17
	II	13	69	18	9	64	27	16	68	15	7	67	26
	III	30	60	10	9	82	9	46	47	7	6	64	31
	IV	21	74	6	19	71	9	20	75	5	11	81	8
2004	I	31	67	3	21	77	2	34	62	3	20	79	1
	II	25	73	3	43	53	4	17	80	3	6	87	7
	III	15	78	8	31	58	12	12	80	7	10	70	20
	IV	16	79	6	33	54	12	14	83	3	12	68	20
2005	I	12	82	6	16	75	10	9	88	3	22	72	6

Teollisuuden suhdannetilanne pl. rakennusteollisuus – Industrins konjunkturer – Business situation in manufacturing

Vuosi- neljännes Kvartal Quarter	Tuotannon määrä Produktionsvolym Volume of output		Käyttämätöntä tuotantokapaciteettia tällä hetkellä Oanvänd produktions- kapacitet för närvarande Production capacity not in use at the moment	Viennin määrä Exportvolym Volume of exports		Tilaukanta Orderstock Stock of orders		Työntekijämäärä Antal anställda Number of workers		Investoinnit Investeringar Investment		
	muutos edelliseen vuoteen jämfört med föregående år compared with previous year	seuraavalla neljännek- sellä verrattuna edelliseen neljännek- seen ²⁾	muutos edelliseen vuoteen jämfört med föregående år compared with previous year	muutos seuraavalla neljännek- sellä verrattuna edelliseen neljännek- seen ²⁾	normaaliin verrattuna jämfört med det normala compared with normal	muutos seuraavalla neljännek- sellä verrattuna edelliseen neljännek- seen ²⁾	muutos edelliseen vuoteen jämfört med föregående år compared with previous year	muutos seuraavalla neljännek- sellä verrattuna edelliseen neljännek- seen ²⁾	muutos edelliseen vuoteen jämfört med föregående år compared with previous year	muutos edelliseen vuoteen jämfört med föregående år compared with previous year	odotettuna vuoden kuluttua antas vara om ett år expected in a year	
	Saldoluku ¹⁾ – Nettotal ¹⁾ – Balance ¹⁾											
	13	14	15	16	17	18	19	20	21	22	23	
2002	I	-21	45	24	-36	51	-20	30	-21	1	-33	12
	II	1	-3	26	11	2	-16	-2	-20	-24	-12	3
	III	12	21	31	10	22	-26	25	-29	-24	-11	4
	IV	14	-20	38	10	-30	-30	-14	-29	-11	-32	9
2003	I	-5	16	37	-2	8	-21	11	-25	-14	-34	6
	II	-20	10	32	-18	-6	-27	3	-21	-28	-35	-6
	III	8	19	31	-8	22	-22	27	-29	-21	-16	3
	IV	-2	3	29	-13	5	-30	13	-30	-11	-4	-5
2004	I	36	26	22	24	15	-9	36	-22	0	-10	18
	II	15	30	11	4	24	-1	25	-12	-13	-5	23
	III	44	33	7	29	26	-3	25	-14	-17	-13	24
	IV	39	1	12	27	5	-8	12	-18	-6	12	1
2005	I	11	20	11	10	20	-2	19	-15	10	-2	3

¹⁾ Paranemista ja heikkenemistä odottavien prosentti-
osuuksien erotus

¹⁾ Skillnaden mellan de procentuella andelarna av
positiva och negativa svar

²⁾ Förändring under det följande kvartalet jämfört med
föregående kvartal

¹⁾ Differences between the percentages of positive
and negative replies

²⁾ Change in the following quarter compared with the
previous quarter

6. Teollisuusyritysten liikevaihtoindeksi ¹⁾ — Omsättningsindex för industriföretag ¹⁾ — Turnover index for industrial enterprises ¹⁾

2000 = 100

Vuosi ja kuukausi År och månad Year and month	C, D, E Koko teollisuus Hela industrin Total industry	15–16 Elintarvikkeiden, juomien ja tupakan valmistus Livsmedels-, dryckesvaru- och tobaksvaru- framställning Manufacture of food products, beverages and tobacco		20–21 Puu- ja paperi- teollisuus Trä- och pappers- industrin Wood and paper industry		23–25 Kemian teollisuus Kemiska industrin Chemical industry		28 Metallituottei- den valmistus Tillverkning av metallvaror Manufacture of fabricated metal products		29 Koneiden ja laitteiden valmistus Tillv. av maskiner och utrustning Manuf. of machinery and equipment		30–33 Elektroniikka- ja sähkö- tuotteiden valmistus Tillverkning av elektronik och elprodukter Manufacture of electrical and optical equipment		E (40–41) Sähkö-, kaasua- ja vesihuolto El-, gas-, värme- och vattenför- sörjning Electricity, gas and water supply			
		% ²⁾		% ²⁾		% ²⁾		% ²⁾		% ²⁾		% ²⁾		% ²⁾			
		1	2	3	4	5	6	7	8	9	10	11	12	13	14	15	16
2000	100,0	13,5	100,0	5,5	100,0	12,7	100,0	13,1	100,0	10,9	100,0	14,0	100,0	25,4	100,0	-3,4	
2001	100,7	0,7	101,8	1,8	93,4	-6,6	99,0	-1,0	110,0	10,0	108,8	8,8	97,6	-2,4	106,5	6,5	
2002	99,2	-1,5	104,8	3,0	90,6	-3,0	100,0	1,0	107,5	-2,3	102,9	-5,5	90,1	-7,8	123,6	16,1	
2003	99,0	-0,2	104,9	0,0	89,6	-1,1	104,1	4,1	107,1	-0,3	101,2	-1,6	81,7	-9,3	138,5	12,1	
*2004	104,7	5,7	104,0	-0,8	92,1	2,7	119,9	15,2	113,1	5,6	111,2	9,9	85,1	4,2	138,1	-0,3	
2003	I	91,4	5,2	91,8	3,4	86,2	-1,8	94,2	8,6	91,5	-1,0	77,5	-5,5	73,3	-0,1	169,6	51,6
	II	92,5	4,8	91,3	1,8	84,2	0,7	100,5	16,9	97,0	-0,1	83,3	-3,5	79,1	-6,3	159,3	35,2
	III	101,6	-0,2	98,9	-4,0	92,3	2,5	114,8	14,5	105,7	11,9	95,5	-11,8	87,5	-18,6	166,2	26,0
	IV	99,9	-2,2	111,7	4,3	94,9	-2,1	110,8	8,7	109,6	4,4	97,4	-9,6	79,9	-20,4	139,3	21,5
	V	100,9	-1,1	98,4	-6,1	95,6	-3,2	102,0	-2,5	105,0	-5,2	99,8	-4,4	73,5	-16,8	128,1	22,6
	VI	97,1	0,9	108,1	3,3	87,8	2,8	101,9	5,6	112,7	-5,1	110,0	1,1	79,1	-14,0	115,4	21,3
	VII	87,1	-1,6	112,9	3,1	84,2	-1,8	97,0	-7,8	88,4	1,3	80,1	-4,7	76,0	-6,2	105,5	4,9
	VIII	91,7	-6,4	108,1	-4,0	85,5	-4,6	100,4	-5,4	108,9	-1,8	84,6	-12,9	72,3	-3,2	120,6	14,8
	IX	104,9	5,2	106,6	4,0	95,2	2,0	109,7	16,4	117,4	5,6	118,1	9,6	86,7	-5,8	130,5	8,1
	X	108,9	-0,9	116,5	0,6	100,2	-2,1	118,7	3,5	121,7	-2,6	114,1	3,5	89,6	-10,2	138,7	6,9
	XI	108,9	-1,8	101,7	-6,4	90,2	-4,8	101,9	-3,5	108,5	-2,4	114,6	3,9	91,7	1,0	133,5	-5,5
	XII	103,2	-3,0	112,4	1,2	79,4	0,8	97,2	-1,2	119,2	-4,9	139,4	9,2	91,9	-4,6	155,1	-26,1
2004	I	91,0	-0,4	89,7	-2,3	84,9	-1,5	93,0	-1,3	79,7	-12,9	85,8	10,7	75,7	3,1	146,3	-13,7
	II	94,8	2,5	89,7	-1,8	82,1	-2,5	99,2	-1,3	92,1	-5,1	88,0	5,6	70,8	-10,5	153,9	-3,4
	III	110,8	9,0	110,7	12,0	99,0	7,2	124,2	8,2	142,3	34,6	112,3	17,6	78,0	-10,8	172,5	3,8
	IV	102,3	2,4	109,0	-2,4	93,8	-1,2	122,6	10,6	103,5	-5,6	107,9	10,8	76,8	-3,9	139,3	0,0
	V	100,0	-0,9	97,0	-1,5	96,2	0,6	117,0	14,8	104,5	-0,5	108,3	8,5	74,0	0,6	125,5	-2,1
	VI	108,9	12,3	110,2	2,0	96,2	9,6	123,9	21,6	124,1	10,1	123,1	11,9	92,6	17,1	124,8	8,1
	VII	91,4	5,0	103,8	-8,1	83,3	-1,1	117,7	21,3	89,8	1,6	85,7	7,1	81,3	7,0	111,4	5,7
	VIII	99,4	8,4	109,2	1,0	91,3	6,9	120,6	20,2	107,8	-1,0	97,8	15,6	76,4	5,7	125,1	3,8
	*IX	108,6	3,6	104,0	-2,4	99,0	4,0	133,6	21,8	123,4	5,1	125,8	6,5	83,6	-3,6	132,3	1,4
	*X	114,0	4,7	104,9	-9,9	96,0	-4,2	138,6	16,8	118,3	-2,8	119,7	4,8	109,1	21,7	130,9	-5,6
	*XI	117,2	7,6	107,4	5,6	93,9	4,1	130,3	27,9	131,8	21,4	129,3	12,9	106,7	16,4	136,6	2,3
	*XII	117,8	14,1	112,8	0,4	89,2	12,3	118,5	22,0	140,5	17,9	150,8	8,2	96,8	5,3	158,7	2,3
2005	*I	100,7	10,7	84,0	-6,3	83,3	-1,9	113,6	22,2	107,6	35,0	97,6	13,8	101,6	34,4	126,0	-13,8
	*II	98,0	3,4	91,8	2,3	87,4	6,4	116,5	17,4	106,7	15,9	107,2	21,8	76,6	8,1	139,4	-9,4

¹⁾ Toimialaluokitus TOL 1995 vuoden 2001 loppuun asti. Vuoden 2002 alusta toimialaluokitus TOL 2002

²⁾ Vuosimuutos

¹⁾ Näringsgrensindelningen NI 1995 till slutet av år 2001. Fr.o.m. början av år 2002 näringsgrensindelningen TOL 2002

²⁾ Förändring på årsnivå

¹⁾ Standard Industrial Classification SIC 1995 until the end of 2001. From the beginning of 2002, Standard Industrial Classification TOL 2002

²⁾ Year-on-year change

7. Teollisuustuotannon volyymi-indeksi — Volymindex för industriproduktionen — Volume index of industrial output

2000 = 100. Vuositiedot alkuperäisiä, kuukausitiedot kausitasoitettuja – Årsuppgifterna är ursprungliga, månadsuppgifterna säsongrensade
Annual data original, monthly data seasonally adjusted

Muuttuvapainoinen. Vuosien 2004 ja 2005 laskennassa käytetyt v. 2003 ennakkopainot ilmoitettu suluissa.

Med varierande vikter. De preliminära vikter 2003 som använts i beräkningen för åren 2004 och 2005 anges inom parentes.

Variable weights. The advance weights for 2003 used in the calculation of 2004 and 2005 are given in brackets.

Vuosi ja kuukausi År och månad Year and month	Koko teollisuus Hela industrin Total industry	Käyttötarkoitus – Användningssyfte – Main industrial groupings					Toimiala (TOL 2002) – Näringsgren (TOL 2002) Industry (TOL 2002)			
		Energia- tuotteet Energi- produkter Energy	Raaka-aineet ja tuotanto- hyödykkeet Råvaror och produktions- förmödenheter Intermediate goods	Investointi- tavarat Investerings- varor Capital goods	Kestokulut- tavarat Varaktiga konsumtions- varor Durable consumer goods	Muut kulutus- tavarat Övriga konsumtions- varor Non-durable consumer goods	C Kaivostoiminta ja louhinta Gruvdrift och utvinning av mineral Mining and quarrying	D Teollisuus Tillverkning Manu- facturing	15 Elintarvikkeiden ja juomien valmistus Livsmedels-, och dryckesvaru- framställning Manuf. of food products and beverages	
	(100,0)	(9,9)	(36,3)	(37,6)	(1,8)	(14,4)	(1,1)	(90,6)	(6,5)	
	1	2	3	4	5	6	7	8	9	
2000	100,0	100,0	100,0	100,0	100,0	100,0	100,0	100,0	100,0	
2001	100,1	105,2	97,8	100,8	99,0	102,2	120,7	99,5	103,8	
2002	102,2	109,6	98,7	104,8	87,1	103,0	131,9	101,5	106,5	
2003	103,4	119,3	101,3	103,4	84,0	102,4	132,5	101,9	108,6	
*2004	108,3	118,4	106,4	111,8	85,6	101,6	110,8	107,3	109,0	
*2003 I	104,4	120,1	99,4	106,7	77,8	103,0	119,3	103,0	109,5	
II	105,2	121,4	99,3	111,3	77,5	102,7	131,0	103,7	108,9	
III	102,1	122,3	101,0	102,4	77,7	101,3	127,4	100,5	106,1	
IV	104,9	120,2	102,0	106,8	80,2	102,6	122,1	103,4	109,5	
V	102,8	116,1	101,7	102,3	82,2	102,7	100,0	101,4	107,3	
VI	101,8	114,0	99,2	103,0	80,6	102,5	120,5	100,5	108,3	
VII	104,2	121,7	100,8	104,5	82,9	103,6	174,8	102,0	109,8	
VIII	103,1	123,1	101,9	101,5	82,5	103,7	139,6	101,6	110,2	
IX	103,4	120,5	102,3	102,6	92,2	102,3	156,3	101,6	106,9	
X	103,3	122,7	103,3	100,1	92,4	102,4	130,3	101,6	109,7	
XI	104,5	118,5	103,5	103,8	93,4	103,0	134,4	103,3	111,0	
XII	103,2	113,3	100,3	105,7	89,1	100,9	127,9	102,2	107,1	
*2004 I	105,5	124,5	102,3	106,1	88,3	102,2	137,5	103,7	108,8	
II	106,6	121,4	104,5	106,2	89,5	103,0	119,4	105,1	109,6	
III	105,8	120,5	104,8	107,0	93,3	103,5	116,9	104,6	111,6	
IV	105,6	116,2	105,1	104,4	92,4	101,3	115,0	104,4	108,2	
V	107,4	120,5	104,5	110,4	85,1	100,0	101,6	106,2	105,8	
VI	108,6	119,5	108,3	110,0	87,2	102,0	97,3	107,3	108,4	
VII	109,2	111,6	107,1	114,7	87,8	100,8	79,4	108,6	107,9	
VIII	108,7	123,0	106,9	115,2	85,7	100,5	86,9	107,8	108,6	
IX	108,5	117,5	107,3	112,0	77,3	100,5	93,0	107,7	109,7	
X	108,7	114,7	106,4	115,3	79,4	100,7	124,7	108,2	107,1	
XI	107,5	116,7	106,7	111,7	76,6	100,4	122,2	106,6	108,1	
XII	110,8	114,5	109,5	113,8	77,5	100,0	124,6	110,2	107,2	
*2005 I	106,0	106,5	106,8	109,0	75,1	97,0	113,0	105,9	104,6	
II	105,9	110,4	106,8	107,5	75,2	97,1	117,0	105,5	105,7	
III	106,9	118,4	105,0	107,1	70,6	97,2	108,9	106,2	108,1	

7. Teollisuustuotannon volyymi-indeksi (jatk.) — Volymindex för industriproduktionen (forts.) — Volume index of industrial output (cont.)

2000 = 100. Vuositiedot alkuperäisiä, kuukausitiedot kausitasoitettuja — Årsuppgifterna är ursprungliga, månadsuppgifterna säsongrensade
Annual data original, monthly data seasonally adjusted

Muuttuvapainoinen. Vuosien 2003 ja 2004 laskennassa käytetyt v. 2002 ennakkopainot ilmoitettu suluisia.

Med varierande vikter. De preliminära vikter 2002 som använts i beräkningen för åren 2003 och 2004 anges inom parentes.

Variable weights. The advance weights for 2002 used in the calculation of 2003 and 2004 are given in brackets.

Toimiala (TOL 2002) — Näringsgren (TOL 2002) — Industry (TOL 2002)

Vuosi ja kuukausi År och månad Year and month	DB (17–18)	17	18	DC (19)	20	21	22	23	24	25	
	Tekstiilien ja tekstiili- tuotteiden valmistus Textil- and beklädnads- varotillverk. Manuf. of textiles and textile products	Tekstiilien valmistus Textilvaru- tillverkning Manuf. of textiles	Vaatteiden valmistus Tillverkning av kläder Manuf. of wearing apparel	Nahan ja nahkatuot- teiden valmistus Tillverkning av läder och lädervaror Manuf. of leather and leather products	Sahatavaran ja puu- tuotteiden valmistus Sågvirkes- och trävaru- tillverkning Manuf. of wood and wood products	Massan, paperin ja paperi- tuotteiden valmistus Massa- pappers- och pappersvaru- tillverkning Manuf. of pulp, paper and paper products	Kustan- taminen ja paina- minen Förlags- verksamhet Publishing and printing	Koksin ja öljy- tuotteiden valmistus Tillverkning av koks och raffinerade petroleum- produkter Manuf. of coke and refined petroleum products	Kemi- kaalien ja kemiallisten tuotteiden valmistus Tillverkning av kemikalier och kemiska produkter Manuf. of chemicals and chemical products	Kumi- ja muovi- tuotteiden valmistus Tillverkning av gummi- och plastvaror Manuf. of rubber and plastic products	
	(1,4)	(0,8)	(0,6)	(0,3)	(4,0)	(11,5)	(5,0)	(1,2)	(5,1)	(3,1)	
	10	11	12	13	14	15	16	17	18	19	
2000 . . .	100,0	100,0	100,0	100,0	100,0	100,0	100,0	100,0	100,0	100,0	
2001 . . .	103,0	102,1	104,0	96,7	99,0	93,1	101,1	93,1	101,6	97,5	
2002 . . .	100,2	101,8	97,5	99,0	101,7	97,2	103,3	102,6	100,2	94,4	
2003 . . .	92,0	98,7	82,6	89,8	105,9	99,5	102,6	103,6	100,8	92,6	
*2004 . . .	85,6	106,0	60,0	87,8	108,2	106,9	105,8	107,2	100,4	96,6	
*2003	I	95,4	94,9	95,5	91,9	99,6	97,4	100,7	101,4	101,0	94,0
	II	94,3	98,0	86,2	89,7	101,0	98,2	101,9	105,1	102,0	91,4
	III	92,6	98,0	82,1	94,6	104,6	99,8	103,3	105,4	103,8	91,7
	IV	91,3	98,1	82,4	96,3	106,1	99,8	102,5	97,4	102,9	92,9
	V	89,0	96,8	79,7	89,3	107,8	100,1	103,8	98,1	100,8	94,3
	VI	90,6	100,8	76,1	86,2	102,3	98,8	103,0	97,3	97,6	94,6
	VII	96,5	101,0	90,7	89,0	106,9	99,6	101,6	101,3	99,5	95,3
	VIII	93,0	98,4	83,9	86,2	106,0	98,8	102,8	105,5	101,9	93,6
	IX	95,3	101,1	88,0	94,4	109,3	99,4	101,7	107,3	102,2	93,0
	X	91,7	103,0	77,3	83,7	109,7	101,7	102,7	107,1	98,9	90,2
	XI	94,1	99,9	86,6	89,3	109,5	102,5	103,1	110,1	102,1	90,7
	XII	88,5	99,7	71,2	87,5	106,2	99,5	104,0	106,9	97,2	90,5
*2004	I	85,0	103,3	59,6	86,1	105,1	103,4	104,3	103,4	99,5	89,5
	II	88,0	106,5	64,9	82,2	106,8	104,0	106,8	105,5	99,9	92,3
	III	90,8	108,5	67,9	95,9	109,7	105,7	105,2	111,1	99,0	91,1
	IV	88,2	108,7	64,0	83,3	105,8	104,9	103,4	107,5	101,5	92,1
	V	87,6	105,7	62,4	83,8	105,8	105,2	103,8	106,1	99,6	93,8
	VI	89,0	108,5	65,6	94,8	110,1	106,7	105,7	110,1	102,6	99,9
	VII	64,3	100,7	60,4	87,8	108,7	107,4	106,2	107,5	99,8	97,4
	VIII	83,7	105,6	54,6	83,2	108,4	108,8	105,8	107,0	100,4	97,5
	IX	80,1	102,9	46,5	82,6	108,8	108,1	107,0	107,0	99,8	98,9
	X	84,6	103,1	58,1	87,7	106,2	107,7	106,8	111,7	99,4	101,6
	XI	82,2	104,7	47,1	84,1	107,4	107,4	106,4	101,9	98,4	102,0
	XII	83,1	103,1	57,7	82,3	110,0	110,2	106,2	107,1	102,5	101,9
*2005	I	80,8	99,5	58,2	81,0	108,5	108,3	104,9	108,8	98,4	107,4
	II	79,0	103,2	51,4	81,1	109,4	108,6	103,4	107,6	99,7	111,9
	III	79,1	100,1	54,2	69,0	104,6	108,1	103,5	109,8	98,1	112,7

7. Teollisuustuotannon volyymi-indeksi (jatk.) — Volymindex för industriproduktionen (forts.) — Volume index of industrial output (cont.)

2000 = 100. Vuositiedot alkuperäisiä, kuukausitiedot kausitasoitettuja — Årsuppgifterna är ursprungliga, månadsuppgifterna säsongrensade
Annual data original, monthly data seasonally adjusted

Muuttuvapainoinen. Vuosien 2003 ja 2004 laskennassa käytetyt v. 2002 ennakkopainot ilmoitettu suluissa.

Med varierande vikter. De preliminära vikter 2002 som använts i beräkningen för åren 2003 och 2004 anges inom parentes.

Variable weights. The advance weights for 2002 used in the calculation of 2003 and 2004 are given in brackets.

Toimiala (TOL 2002) – Näringsgren (TOL 2002) – Industry (TOL 2002)										
Vuosi ja kuukausi År och månad Year and month	26 Ei-metallisten mineraali- tuotteiden valmistus Tillverkning av icke- metalliska mineraliska produkter Manuf. of other non- metallic mineral products	DJ (27–28) Metallien jalostus ja metalli- tuotteiden valmistus Metallfram- ställning och metallvaru- tillv. Manuf. of basic metals and fabricated metal products	27 Metallien jalostus Metallfram- ställning Processing of metals	28 Metalli- tuotteiden valmistus Tillv. av metallvaror utom mas- kiner och apparater Manuf. of fabricated metal products	29 Koneiden ja laitteiden valmistus Tillv. av maskiner och ut- rustning Manuf. of machinery and equipment	DL (30–33) Elektroniikka- ja sähkö- tuotteiden valmistus Tillv. av elektronik och el- produkter Manuf. of electrical and optical equipment	31 Muu sähkö- koneiden ja -laitteiden valmistus Tillv. av andra elektriska maskiner och artiklar Manuf. of electrical machinery and apparatus	32 Radio-, televisio- ja tietoli- enne- välineiden valmistus Tillverkning av tele- produkter Manuf. of radio, tele- vision and communi- cation equipment and apparatus	33 Hieno- mekaanisten ja optisten kojeiden valmistus Tillv. av precisions- instrument, medicinska och optiska instrument samt ur Manuf. of medical, precision and optical instruments	DM (34–35) Kulkuneuvojen valmistus Tillverkning av transport- medel Manuf. of transport equipment
	(2,9)	(10,2)	(3,8)	(6,4)	(10,1)	(23,8)	(2,6)	(18,7)	(2,3)	(3,5)
	20	21	22	23	24	25	26	27	28	29
2000 . . .	100,0	100,0	100,0	100,0	100,0	100,0	100,0	100,0	100,0	100,0
2001 . . .	98,6	102,9	99,7	105,4	108,3	98,3	108,5	95,0	113,8	101,6
2002 . . .	98,1	100,7	100,5	101,2	100,3	106,2	96,5	106,0	114,3	101,2
2003 . . .	100,5	104,3	103,1	105,4	101,7	104,2	92,5	105,7	100,5	96,0
*2004 . . .	106,4	105,5	106,9	105,2	107,1	118,5	98,1	123,6	97,5	85,0
*2003 I	98,0	105,7	101,8	108,2	101,0	107,9	92,7	112,2	112,5	103,3
II	96,7	105,1	100,7	107,7	101,5	113,5	94,3	116,8	106,7	100,7
III	99,5	103,0	101,4	105,6	100,3	100,1	91,4	98,7	107,4	103,6
IV	99,5	106,6	103,0	106,6	100,6	108,7	94,7	109,3	108,6	99,4
V	99,1	104,5	101,6	105,7	95,2	102,4	93,5	102,7	97,2	96,6
VI	98,5	104,3	102,0	106,0	99,1	101,0	91,8	99,7	94,0	103,6
VII	98,6	102,5	104,2	104,2	103,4	103,5	91,8	105,8	96,4	89,9
VIII	102,5	107,7	108,1	106,7	104,0	100,5	91,9	100,6	97,1	90,0
IX	102,7	103,0	104,0	105,4	100,2	103,3	90,5	105,2	91,1	95,9
X	104,0	109,4	103,8	111,4	103,7	99,6	92,4	99,9	105,9	90,8
XI	103,5	107,5	104,5	109,2	106,2	104,0	92,8	103,7	100,7	88,5
XII	103,0	93,3	103,0	88,8	105,9	106,1	93,4	110,3	92,0	90,8
*2004 I	101,0	103,9	105,4	104,3	106,7	107,6	95,3	112,0	99,2	83,7
II	104,3	106,0	103,5	106,6	106,8	109,8	96,1	114,4	95,5	84,0
III	106,1	106,5	103,8	107,9	103,5	112,7	96,9	116,6	95,9	79,4
IV	105,1	108,2	104,2	108,7	109,0	108,7	96,2	112,9	88,1	82,9
V	105,7	104,6	103,9	105,9	109,4	117,8	97,5	121,8	95,4	80,0
VI	109,8	104,4	107,2	103,8	107,7	117,8	100,2	122,1	104,0	91,4
VII	107,8	105,6	106,2	106,2	103,5	123,1	99,3	128,3	93,8	85,8
VIII	105,1	104,8	109,8	103,9	102,9	125,6	96,6	130,7	94,5	83,5
IX	105,8	106,2	106,1	105,8	107,7	120,3	99,9	125,9	104,4	82,3
X	105,7	104,3	107,7	102,8	107,9	123,3	97,6	129,5	91,5	82,7
XI	106,3	103,5	108,6	101,5	104,8	119,1	98,8	125,6	92,8	89,5
XII	106,5	102,5	107,7	100,9	109,1	123,7	95,9	133,1	97,1	87,5
*2005 I	107,3	103,4	103,8	102,5	104,5	114,9	92,7	122,3	85,4	85,9
II	106,2	102,2	103,3	101,6	105,5	111,7	90,2	119,6	88,7	92,5
III	103,7	98,9	103,6	98,9	108,6	111,7	88,3	122,2	91,7	91,4

7. Teollisuustuotannon volyymi-indeksi (jatk.) — Volymindex för industriproduktionen (forts.) — Volume index of industrial output (cont.)

2000 = 100. Vuositiedot alkuperäisiä, kuukausitiedot kausitasoitettuja – Årsuppgifterna är ursprungliga, månadsuppgifterna säsongrensade
Annual data original, monthly data seasonally adjusted

Muuttuvapainoinen. Vuosien 2003 ja 2004 laskennassa käytetyt v. 2002 ennakkopainot ilmoitettu suluissa.

Med varierande vikter. De preliminära vikter 2002 som använts i beräkningen för åren 2003 och 2004 anges inom parentes.

Variable weights. The advance weights for 2002 used in the calculation of 2003 and 2004 are given in brackets.

Vuosi ja kuukausi År och månad Year and month	Toimiala (TOL 2002) – Näringsgren (TOL 2002) – Industry (TOL 2002)						Erikoisindeksit – Specialindex – Special indices				
	34 Autojen ja perä- vaunujen valmistus Tillv. av motorfordon, släpfordon och påhängs- vagnar Manuf. of motor vehicles, trailers and semi-trailers	35 Muu kultu- neuvojen valmistus Tillv. av andra transport- medel Manuf. of other transport equipment	36 Huone- kalujen valm.; muu valmistus Tillv. av möbler; annan tillverkning Manuf. of furniture; n.e.c.	E Sähkö- kaasu- ja vesihuolto El-, gas-, värme- och vattenför- sörjning Electricity, gas and water supply	40 Sähkö- kaasu- ja lämpöhuolto El-, gas-, och värme- försörjning Electricity, gas, steam and hot water supply	41 Veden puhdistus ja jakelu Vatten- rening och -distribution Collection, purification and distribution of water	20–21 Puu- ja paperi- teollisuus Trä- och pappers- industrin Wood and paper industry	23–25 Kemian- teollisuus Kemiska industrin Chemical industry	27–35 Metalli- teollisuus Metall- industrin Metal industry	Muu D teollisuus Annan fabriks- industri Other manu- facturing industry	CDE-DL Koko teollisuus pl. sähkö- teknisten tuotteiden valmistus Hela industrin exkl. tillverk. av eltekni- ska produkter Total industry excl. manuf. of electronic products
	(1,0)	(2,5)	(1,8)	(8,3)	(7,5)	(0,8)	(15,5)	(9,4)	(47,6)	(18,0)	(75,7)
	30	31	32	33	34	35	36	37	38	39	40
2000 . . .	100,0	100,0	100,0	100,0	100,0	100,0	100,0	100,0	100,0	100,0	100,0
2001. . .	100,6	102,4	101,0	105,6	106,4	99,4	94,2	98,9	101,4	101,3	100,6
2002. . .	106,3	99,0	89,9	107,0	107,6	101,7	98,1	98,6	103,8	101,4	100,4
2003. . .	103,8	92,6	88,8	118,8	120,5	104,2	100,9	98,4	103,5	101,5	102,6
*2004. . .	97,9	79,8	92,1	120,3	122,4	101,7	107,0	100,1	111,0	103,0	105,0
*2003											
I	107,9	97,4	82,8	120,2	121,1	107,7	98,1	98,9	106,4	100,5	102,1
II	106,3	95,5	81,5	120,4	121,8	105,5	98,9	99,7	109,1	100,4	102,9
III	110,7	99,4	80,4	120,6	122,0	107,6	100,3	100,0	102,5	99,8	102,0
IV	111,8	90,7	82,9	122,0	124,5	102,2	101,0	99,0	106,8	100,9	103,8
V	105,7	97,6	85,4	120,6	123,2	102,4	101,6	98,6	102,9	100,5	102,7
VI	108,2	125,2	87,1	113,4	115,2	103,2	99,7	96,0	102,6	100,7	101,5
VII	104,0	84,9	89,8	115,4	116,6	106,1	101,2	98,0	103,4	101,7	102,3
VIII	102,0	83,1	91,2	121,7	124,4	102,9	100,3	99,3	102,5	102,2	103,2
IX	100,8	94,1	96,1	120,0	122,1	103,6	101,7	99,7	102,8	102,4	103,2
X	96,5	86,0	97,0	123,2	125,3	103,5	103,5	96,9	101,4	103,1	104,4
XI	95,5	81,4	94,7	117,6	118,9	104,0	103,6	99,6	104,2	103,3	104,0
XII	100,1	80,3	92,6	110,5	111,4	101,5	100,4	96,9	104,5	102,4	101,1
*2004											
I	92,3	72,7	91,8	121,1	122,6	101,3	103,4	97,0	105,7	102,5	103,4
II	96,3	78,3	94,8	122,3	124,1	103,0	104,2	96,8	107,5	102,8	103,5
III	101,4	70,4	98,3	117,7	119,5	101,3	106,5	97,8	107,6	104,0	104,2
IV	94,3	73,5	97,8	116,7	118,4	103,4	105,2	99,0	106,0	102,5	104,5
V	96,3	74,7	94,9	121,9	124,8	102,0	105,3	99,1	109,6	102,2	103,7
VI	95,0	116,4	94,2	124,7	128,5	100,2	107,3	102,1	110,1	103,4	106,3
VII	96,2	79,7	93,2	126,6	130,4	99,6	107,5	99,9	113,0	102,7	104,5
VIII	95,9	77,9	91,1	131,3	135,9	100,6	108,6	100,0	113,1	101,7	104,9
IX	100,6	71,1	86,8	121,3	123,8	101,2	107,9	100,3	111,0	101,9	104,6
X	96,2	76,2	85,7	113,5	114,5	103,1	107,0	101,7	113,1	101,5	103,8
XI	101,4	82,0	87,2	117,9	119,3	102,4	107,4	100,7	110,3	101,2	104,4
XII	98,4	76,0	88,1	112,9	114,0	101,7	110,5	103,0	113,3	101,1	105,3
*2005											
I	102,4	75,9	84,9	102,1	101,6	102,5	108,1	103,3	108,6	99,5	102,2
II	105,2	85,1	83,1	107,9	108,2	102,9	108,7	105,6	106,9	99,4	103,8
III	92,1	81,8	81,4	117,1	118,8	101,7	107,1	105,2	106,5	99,0	103,3

Teollisuustuotannon volyymi-indeksi kuukausittain – Volymindex för industriproduktionen, månadsvis Monthly volume index of industrial output

2000 = 100

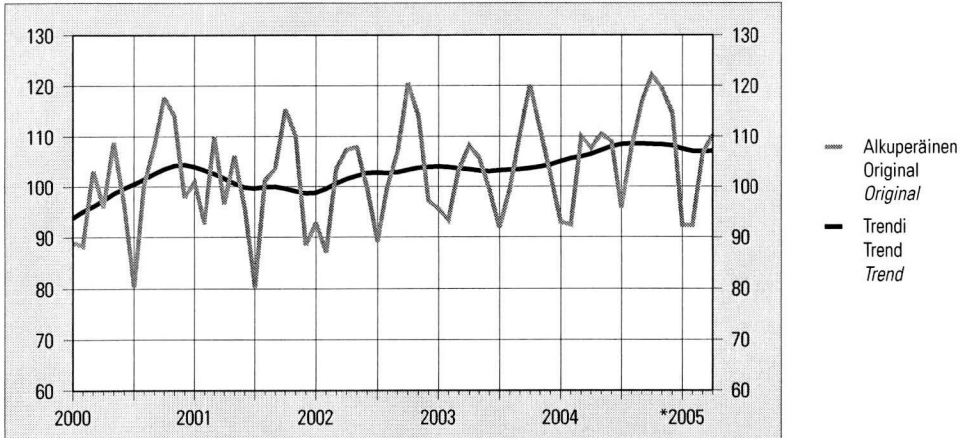

Teollisuus- ja rakennusyritysten liikevaihtoindeksit kuukausittain – Omsättningsindex för industri- och byggnadsföretag månadsvis – Turnover indices for industrial and construction enterprises by month

2000 = 100

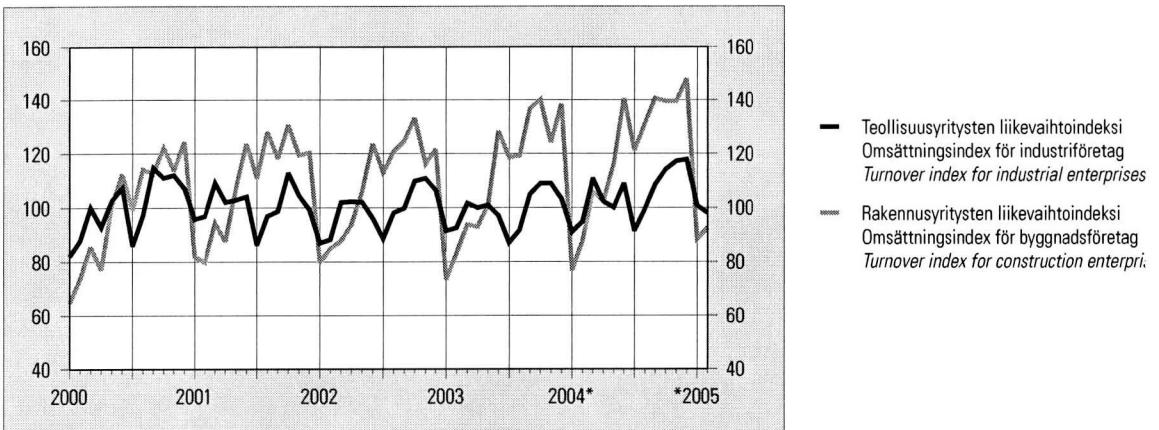

Asuntotuotanto neljännesvuosittain – Bostadsproduktion kvartalsvis – Housing construction by quarter

kpl – st – pcs

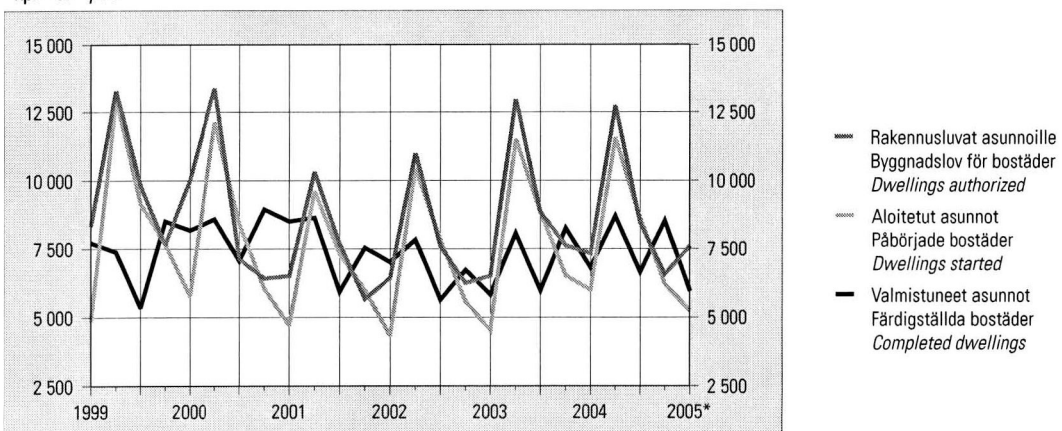

8. Talonrakentaminen — Husbyggande — Building construction

	Kaikki rakennukset Alla byggnader Year and quarter	Asuinrakennukset ¹⁾ Bostadsbyggnader ¹⁾ Residential buildings ¹⁾	Vapaa-ajan asuinrakennukset ¹⁾ Fritidsbostadshus Free-time residential buildings	Liikerakennukset Affärsbyggnader Commercial buildings	Toimistorakennukset Kontorsbyggnader Office buildings	Liikenteen rakennukset Trafikbyggnader Transport and communications buildings	Hoitoalan rakennukset Vårdbyggnader Buildings for institutional care	Kokoon-tumisrakennukset Byggnader för samlingslokaler Assembly buildings	Opetusrakennukset Undervisningsbyggnader Educational buildings	Teollisuusrakennukset Industribyggnader Industrial buildings	Varastorakennukset Lagerbyggnader Warehouses	Maatalousrakennukset Lantbruksbyggnader Agricultural buildings
	1	2	3	4	5	6	7	8	9	10	11	12
Myönnetty rakennuslupa — Beviljade byggnadslov — Granted building permits, 1 000 000 m³												
2000...	46,43	14,24	1,27	3,43	3,51	1,40	0,49	1,06	1,22	8,42	4,29	4,53
2001...	42,56	11,89	1,20	2,81	2,23	1,29	0,67	0,75	1,95	8,47	3,84	4,77
2002...	42,00	12,57	1,28	3,36	1,26	1,66	0,70	1,70	1,53	5,91	3,98	5,33
2003...	43,98	14,74	1,29	4,80	1,25	1,52	0,51	0,96	1,66	5,34	4,23	4,27
*2004...	42,25	14,67	1,35	3,62	0,88	1,04	0,66	0,62	1,36	5,97	4,55	4,05
2003 I	8,09	2,72	0,22	0,72	0,40	0,58	0,07	0,20	0,33	0,71	0,83	0,82
II	15,34	5,47	0,48	1,41	0,21	0,34	0,12	0,18	0,59	1,82	1,37	1,98
III	10,49	3,63	0,34	0,91	0,26	0,31	0,09	0,33	0,36	1,41	1,14	0,81
IV	10,05	2,91	0,25	1,76	0,38	0,29	0,24	0,26	0,37	1,40	0,88	0,66
*2004 I	7,75	3,00	0,24	0,70	0,22	0,23	0,08	0,18	0,28	0,92	0,75	0,56
II	16,99	5,59	0,48	1,41	0,40	0,42	0,26	0,29	0,73	2,30	1,88	1,77
III	9,47	3,46	0,36	0,64	0,10	0,22	0,13	0,09	0,23	1,47	0,85	1,01
IV	8,04	2,62	0,27	0,87	0,16	0,16	0,18	0,05	0,13	1,28	1,07	0,71
Aloitettujen rakennukset — Påbörjade nybyggen — Newbuilding starts, 1 000 000 m³												
2000...	39,67	12,34	1,04	3,09	2,78	1,39	0,54	1,13	1,04	6,82	3,58	3,98
2001...	37,80	10,73	0,99	2,62	2,03	1,07	0,65	0,62	1,63	7,95	3,64	4,10
2002...	35,03	11,09	1,00	2,58	1,08	1,18	0,62	1,39	1,62	4,94	2,98	4,41
2003...	35,91	12,66	0,99	3,66	0,81	1,46	0,51	0,80	1,33	4,06	3,77	3,60
*2004...	36,69	13,41	1,09	3,38	0,82	0,96	0,56	0,88	1,43	5,28	3,23	3,23
2003 I	5,50	1,63	0,11	1,35	0,14	0,28	0,09	0,19	0,18	0,54	0,43	0,31
II	13,02	4,86	0,38	1,05	0,29	0,75	0,15	0,17	0,49	0,99	1,50	1,57
III	10,19	3,66	0,34	0,64	0,17	0,25	0,07	0,32	0,47	1,25	1,06	1,15
IV	7,21	2,50	0,15	0,62	0,20	0,18	0,20	0,12	0,18	1,28	0,78	0,57
*2004 I	6,33	2,18	0,10	0,74	0,20	0,25	0,06	0,24	0,44	1,05	0,46	0,35
II	12,76	5,08	0,41	0,95	0,25	0,33	0,16	0,32	0,40	1,80	1,01	1,15
III	10,62	3,63	0,35	1,18	0,27	0,24	0,15	0,27	0,31	0,92	1,22	1,25
IV	6,99	2,53	0,23	0,51	0,10	0,14	0,19	0,05	0,28	1,51	0,54	0,47
Keskeneräiset rakennukset — Pågående bostadsbyggen — Newbuilding in progress, 1 000 000 m³												
2000...	55,32	16,07	2,93	3,12	2,86	2,32	0,59	1,09	1,37	8,97	4,13	7,69
2001...	54,96	15,45	2,99	2,53	2,36	1,97	0,82	0,72	1,71	9,15	5,27	7,63
2002...	53,99	15,88	3,07	3,11	1,49	2,00	0,78	1,20	2,09	7,73	4,26	7,63
2003...	55,57	17,51	3,11	4,06	1,37	2,21	0,56	1,06	1,77	6,88	4,46	7,33
*2004...	56,97	18,37	3,24	4,40	1,11	1,88	0,71	1,01	1,65	7,64	4,10	7,24
2003 I	52,41	15,09	3,07	3,56	1,41	2,05	0,76	1,33	1,98	7,14	4,14	7,18
II	57,79	16,90	3,21	4,15	1,43	2,66	0,74	1,22	2,12	7,15	5,07	8,04
III	59,24	18,29	3,23	4,34	1,39	2,60	0,70	1,36	1,89	6,83	5,04	8,18
IV	55,57	17,51	3,11	4,06	1,37	2,21	0,56	1,06	1,77	6,88	4,46	7,33
*2004 I	53,36	16,97	3,11	3,87	1,40	2,32	0,56	0,86	1,97	6,45	3,79	6,84
II	57,65	18,52	3,28	4,25	1,25	2,38	0,62	1,07	1,82	7,34	4,15	7,31
III	60,71	19,45	3,30	4,87	1,31	2,10	0,63	1,21	1,71	7,39	4,97	7,89
IV	56,97	18,37	3,24	4,40	1,11	1,88	0,71	1,01	1,65	7,64	4,10	7,24

¹⁾ Pl. vapaa-ajan asuinrakennukset¹⁾ Exkl. fritidsbostadshus¹⁾ Excl. free-time residential buildings

8. Talonrakentaminen (jatk.) — Husbyggande (forts.) — Building construction (cont.)

Vuosi ja neljännes År och kvartal Year and quarter	Kaikki rakennukset Alla byggnader All buildings	Asuinrakennukset ¹⁾ Bostadsbyggnader ¹⁾ Residential buildings ¹⁾	Vapaa-ajan asuinrakennukset Fritidsbostadshus Free-time residential buildings	Liikerakennukset Affärsbyggnader Commercial buildings	Toimistorakennukset Kontorsbyggnader Office buildings	Liikenteen rakennukset Trafikbyggnader Transport and communications buildings	Hoitoalan rakennukset Vårdbyggnader Buildings for institutional care	Kokoon-tumis-rakennukset Byggnader för samlingslokaler Assembly buildings	Opetus-rakennukset Undervisningsbyggnader Educational buildings	Teollisuus-rakennukset Industribyggnader Industrial buildings	Varasto-rakennukset Lagerbyggnader Warehouses	Maa talous-rakennukset Lantbruksbyggnader Agricultural buildings
	1	2	3	4	5	6	7	8	9	10	11	12

Valmistuneet rakennukset – Färdigställda byggnader – Completed buildings, 1 000 000 m³

2000. ...	34,67	12,21	0,95	2,83	1,52	1,31	0,30	1,40	0,90	4,72	2,78	4,08
2001. ...	39,02	11,64	1,00	3,02	2,53	1,48	0,48	1,02	1,29	7,69	2,88	4,27
2002. ...	35,84	10,56	0,98	1,89	1,97	1,16	0,63	0,95	1,21	6,38	4,03	4,22
2003. ...	34,71	10,98	0,99	2,75	0,92	1,26	0,72	1,00	1,71	5,09	3,54	3,92
*2004. ...	34,00	12,05	0,94	2,70	1,06	1,30	0,40	0,78	1,49	4,32	3,72	3,22
2003 I	7,42	2,37	0,15	0,94	0,22	0,23	0,10	0,12	0,35	1,31	0,52	0,79
II	7,64	3,05	0,24	0,46	0,28	0,15	0,17	0,28	0,35	0,98	0,57	0,71
III	8,74	2,28	0,32	0,45	0,21	0,31	0,11	0,19	0,71	1,57	1,09	1,01
IV	10,90	3,28	0,27	0,90	0,22	0,58	0,35	0,41	0,30	1,23	1,36	1,42
*2004 I	8,76	2,86	0,14	0,69	0,17	0,20	0,08	0,31	0,22	1,43	1,37	0,91
II	8,16	3,37	0,23	0,55	0,40	0,26	0,10	0,11	0,54	0,88	0,64	0,65
III	7,13	2,53	0,31	0,53	0,21	0,51	0,13	0,12	0,41	0,82	0,37	0,63
IV	9,95	3,28	0,25	0,94	0,29	0,34	0,10	0,24	0,31	1,19	1,35	1,04

Uudisrakentamisen volyymi-indeksi – Volymindex för nybyggnad – Volume index of newbuilding, 2000 = 100

2000. ...	100,0	100,0	100,0	100,0	100,0	100,0	100,0	100,0	100,0	100,0	100,0	100,0
2001. ...	99,0	86,1	96,0	82,6	146,6	75,0	169,9	62,6	122,2	126,6	117,4	101,2
2002. ...	94,7	85,8	97,6	88,4	85,1	65,3	175,7	68,4	150,9	108,0	113,1	107,1
2003. ...	93,6	96,9	96,1	99,6	57,2	76,4	131,4	90,3	128,4	72,4	116,0	96,2
*2004. ...	96,7	105,6	98,1	113,6	43,6	67,0	126,0	69,6	124,3	74,6	131,4	80,0
2003 I	82,4	78,3	56,9	100,2	57,9	56,9	149,8	100,2	132,5	86,0	92,1	78,8
II	82,2	78,1	77,9	94,1	58,8	70,8	148,5	96,0	130,9	66,7	105,3	71,1
III	105,4	113,9	140,9	101,7	57,2	88,7	116,0	86,0	127,6	66,1	120,9	121,9
IV	104,5	117,1	108,7	102,4	55,1	89,4	111,5	79,2	122,7	70,8	145,6	112,8
*2004 I	87,1	91,7	60,4	111,6	46,4	73,7	114,1	64,7	126,8	74,2	138,2	68,3
II	87,6	90,2	78,5	109,9	44,7	68,3	125,8	66,6	125,9	70,6	135,1	59,2
III	107,8	121,2	142,7	115,0	41,1	68,3	132,1	75,6	123,6	73,9	127,7	99,5
IV	104,2	119,2	111,0	117,7	42,2	57,6	131,9	71,6	121,0	79,5	124,6	93,1

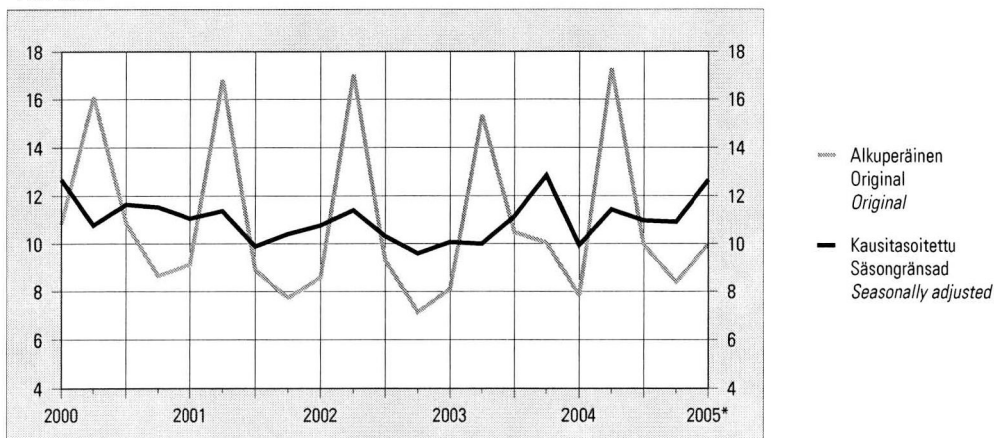
Myönnetyt rakennusluvut neljännesvuositain – Beviljade byggnadslov kvartalsvis
Granted building permits by quarter1 000 000 m³

9. Asuntotuotanto — Bostadsproduktion — Housing construction

Vuosi ja neljännes År och kvartal Year and quarter	Rakennusluvut asunnoille — Byggnadslov för bostäder <i>Dwellings authorized</i>				Aloitettut asunnot — Påbörjade bostäder <i>Dwellings started</i>			
	Yhteensä Totalt <i>Total</i>	Erilliset pientalot Fristående småhus <i>Detached houses</i>	Rivi- ja ketjutalot Rad- och kedjehus <i>Attached houses</i>	Asuin-kerrostalot Flervåningsbostadshus <i>Blocks of flats</i>	Yhteensä Totalt <i>Total</i>	Erilliset pientalot Fristående småhus <i>Detached houses</i>	Rivi- ja ketjutalot Rad- och kedjehus <i>Attached houses</i>	Asuin-kerrostalot Flervåningsbostadshus <i>Blocks of flats</i>
	1	2	3	4	5	6	7	8
2000	36 939	13 126	6 099	17 033	32 309	11 604	5 287	14 799
2001	30 162	11 154	4 452	13 974	27 625	10 195	3 684	13 117
2002	31 235	12 573	4 536	13 653	28 154	10 801	4 094	12 871
2003	35 923	14 919	5 821	14 713	31 377	13 078	4 899	13 042
*2004	34 214	15 633	4 960	13 177	32 244	13 986	4 731	13 187
2002 I	6 425	2 117	591	3 688	4 336	1 012	603	2 690
II	10 976	5 269	1 844	3 549	10 428	4 463	1 184	4 606
III	7 591	3 117	1 208	3 189	7 817	3 384	1 358	2 935
IV	6 243	2 070	893	3 227	5 573	1 942	949	2 640
2003 I	6 504	2 665	1 071	2 711	4 522	1 290	811	2 393
II	12 968	5 968	1 869	4 989	11 504	5 385	1 761	4 314
III	8 840	3 671	1 466	3 489	8 833	3 990	1 239	3 509
IV	7 611	2 615	1 415	3 524	6 518	2 413	1 088	2 826
*2004 I	7 277	2 891	931	3 348	5 879	1 527	982	3 362
II	12 492	6 377	1 861	4 128	11 558	5 814	1 428	4 183
III	8 229	3 802	1 208	3 119	8 476	4 083	1 288	2 960
IV	6 216	2 563	960	2 582	6 331	2 562	1 033	2 682
Vuosi ja neljännes År och kvartal Year and quarter	Keskeneräiset asunnot — Pågående bostadsbyggen <i>Dwellings under construction</i>				Valmistuneet asunnot — Färdigställda bostäder <i>Completed dwellings</i>			
	Yhteensä Totalt <i>Total</i>	Erilliset pientalot Fristående småhus <i>Detached houses</i>	Rivi- ja ketjutalot Rad- och kedjehus <i>Attached houses</i>	Asuin-kerrostalot Flervåningsbostadshus <i>Blocks of flats</i>	Yhteensä Totalt <i>Total</i>	Erilliset pientalot Fristående småhus <i>Detached houses</i>	Rivi- ja ketjutalot Rad- och kedjehus <i>Attached houses</i>	Asuin-kerrostalot Flervåningsbostadshus <i>Blocks of flats</i>
	9	10	11	12	13	14	15	16
2000	37 115	17 164	4 875	14 243	32 740	10 935	5 593	15 762
2001	34 617	16 689	3 910	13 075	30 592	10 654	4 588	14 901
2002	35 145	17 094	4 236	12 960	27 171	10 335	3 793	12 539
2003	38 041	19 267	4 878	13 211	28 101	10 807	4 303	12 557
*2004	39 081	20 121	5 011	13 222	29 949	12 375	4 527	12 788
2002 I	31 483	14 696	3 451	12 509	7 007	2 936	1 087	2 809
II	34 095	16 514	3 539	13 191	7 819	2 648	1 096	3 924
III	36 281	18 008	4 127	13 239	5 632	1 891	770	2 887
IV	35 145	17 094	4 236	12 960	6 713	2 860	840	2 919
2003 I	33 451	15 515	4 310	12 983	5 823	2 758	783	2 136
II	36 901	18 152	4 605	13 576	8 056	2 750	1 466	3 721
III	39 767	20 042	4 989	14 117	5 972	2 105	855	2 968
IV	38 041	19 267	4 878	13 211	8 250	3 194	1 199	3 732
*2004 I	37 469	17 458	5 100	14 351	6 723	3 329	899	2 382
II	40 100	19 822	4 800	14 815	8 564	3 264	1 675	3 597
III	41 661	21 375	5 134	14 420	6 525	2 338	901	3 217
IV	39 081	20 121	5 011	13 222	8 137	3 444	1 052	3 592

10. Rakennusyritysten liikevaihtoindeksi ¹⁾ Omsättningsindex för byggnadsföretag ¹⁾ Turnover index for construction enterprises ¹⁾

2000 = 100

Vuosi ja kuukausi År och månad Year and month	Rakentaminen Byggsamhet Construction	Talorakentaminen Byggarbeten Buildingconstruction		Maa- ja vesirakentaminen Anläggningsarbeten Civil engineering		
		% ²⁾		% ²⁾		
		1	2	3	4	5
2000	100,0	14,4	100,0	16,3	100,0	7,6
2001	108,5	8,5	107,7	7,6	111,4	11,4
2002	108,7	0,2	106,8	-0,8	115,6	3,7
2003	112,4	3,4	110,2	3,2	120,5	4,2
*2004	120,7	7,4	118,4	7,4	129,2	7,2
2002 I	79,7	-2,7	86,0	-1,3	58,2	-8,9
II	84,8	6,3	90,7	6,6	64,8	5,0
III	87,7	-6,9	90,8	-8,2	77,2	-0,8
IV	93,6	6,8	99,3	7,2	74,2	5,1
V	106,1	-1,1	106,3	-1,8	105,9	1,3
VI	123,6	0,0	119,3	1,0	138,4	-3,1
VII	112,8	1,8	103,8	-0,3	143,8	7,6
VIII	120,7	-5,8	112,0	-7,1	150,7	-2,2
IX	124,6	5,4	115,1	1,9	157,8	15,9
X	133,2	2,0	124,5	-0,8	164,0	10,7
XI	116,1	-2,8	113,2	-3,7	126,7	0,6
XII	121,6	1,1	120,5	-0,5	125,5	6,5
2003 I	73,4	-7,9	78,2	-9,1	57,2	-1,7
II	83,1	-2,0	87,4	-3,6	68,8	6,2
III	93,7	6,8	97,6	7,5	80,6	4,4
IV	93,0	-0,6	97,9	-1,4	76,5	3,1
V	100,8	-5,0	100,6	-5,4	101,8	-3,9
VI	128,3	3,8	123,7	3,7	144,1	4,1
VII	118,5	5,1	108,5	4,5	153,1	6,5
VIII	119,2	-1,2	110,7	-1,2	148,4	-1,5
IX	136,5	9,6	127,9	11,1	166,4	5,4
X	140,1	5,2	131,1	5,3	172,1	4,9
XI	124,1	6,9	121,6	7,4	133,1	5,1
XII	138,3	13,7	136,8	13,5	143,7	14,5
2004 I	76,8	4,6	79,9	2,2	66,6	16,4
II	87,7	5,5	92,0	5,3	73,4	6,7
III	105,9	13,0	109,3	12,0	94,4	17,1
IV	102,2	9,9	106,2	8,5	88,2	15,3
V	116,1	15,2	116,1	15,4	116,6	14,5
VI	140,4	9,4	135,4	9,5	157,8	9,5
VII	121,2	2,3	111,0	2,3	156,4	2,2
VIII	131,1	10,0	121,8	10,0	163,4	10,1
*IX	140,5	2,9	132,6	3,7	168,2	1,1
*X	139,5	-0,4	131,9	0,6	166,4	-3,3
*XI	139,5	12,4	136,2	12,0	151,5	13,8
*XII	147,7	6,8	148,0	8,2	147,4	2,6
2005 *I	88,3	15,0	92,3	15,5	74,9	12,5
*II	92,5	5,5	96,0	4,3	80,9	10,2

¹⁾ Toimialaluokitus TOL 1995 vuoden 2001 loppuun asti. Vuoden 2002 alusta toimialaluokitus TOL 2002

²⁾ Vuosi muutos

¹⁾ Näringsgrensindelningen NI 1995 till slutet av år 2001. Fr.o.m. början av år 2002 näringsgrensindelningen TOL 2002

²⁾ Förändring på årsnivå

¹⁾ Standard Industrial Classification SIC 1995 until the end of 2001. From the beginning of 2002, Standard Industrial Classification TOL 2002

²⁾ Year-on-year change

11. Kaupan myynti — Handelns försäljning — Wholesale and retail trade sales

2000 = 100

a. Tukkukauppa pl. moottoriajoneuvojen kauppa (TOL 2002) – Partihandel exkl. motorfordon (TOL 2002) – Wholesale trade excl. motor vehicles and motorcycles (TOL 2002)

Vuosi ja kuukausi År och månad Year and month	Koko tukkukauppa Hela partihandeln Total wholesale trade	Maatalousraaka-aineiden ja eläinten tukkukauppa Partihandel med jordbruksråvaror och levande djur Wholesale of agricultural raw materials and live animals	Elintarvikkeiden, juomien ja tupakan tukkukauppa Partihandel med livsmedel, drycker och tobak Wholesale of food, beverages and tobacco	Taloustavaroitten tukkukauppa Partihandel med hushållsvaror Wholesale of household goods	Puolivalmisteiden, jätteiden ja romun tukkukauppa pl. maatalousraaka-aineet Partihandel med insatsvaror, avfall och skrot exkl. jordbruksvaror Wholesale of non-agricultural intermediate products, waste and scrap	Koneiden, laitteiden ja tarvikkeiden tukkukauppa Partihandel med maskiner och utrustning Wholesale of machinery, equipment and supplies	Yleistukkukauppa ml. muu tukkukauppa Övrig partihandel Other wholesale
	1	2	3	4	5	6	7
Arvoindeksi – Värdeindex – Value index							
2000	100,0	100,0	100,0	100,0	100,0	100,0	100,0
2001	103,1	111,2	104,1	106,1	100,7	100,1	109,1
2002	103,7	114,6	107,8	110,6	99,9	95,0	116,5
2003	106,4	116,7	109,1	110,9	105,7	95,7	119,4
*2004	112,7	125,5	108,3	125,2	112,3	100,3	127,9
*2004 I	96,9	101,0	95,4	109,1	91,2	92,7	105,5
II	99,8	103,7	91,0	111,5	95,5	92,9	115,6
III	114,0	131,1	111,1	118,7	110,8	103,4	134,0
IV	116,9	157,8	113,6	126,8	112,5	102,8	136,0
V	113,0	158,0	104,0	118,5	118,3	94,9	125,2
VI	115,1	131,0	112,5	120,6	112,2	103,2	138,2
VII	100,8	102,4	111,0	111,4	105,1	77,7	114,2
VIII	108,6	124,9	106,5	120,4	114,7	84,1	126,7
IX	117,4	123,3	107,4	142,9	114,5	104,9	133,2
X	122,1	109,5	111,0	134,8	132,9	104,5	133,3
XI	121,9	116,7	113,8	141,3	121,9	110,3	133,8
XII	126,3	146,6	122,0	146,0	117,7	132,6	138,5
*2005 I	100,5	93,2	92,4	112,9	97,8	94,4	113,2
II	106,3	102,3	92,5	120,0	106,1	94,3	127,8
Määräindeksi – Volymindex – Volume index							
2000	100,0	100,0	100,0	100,0	100,0	100,0	100,0
2001	104,9	112,5	103,5	105,3	101,6	106,9	108,5
2002	106,9	116,4	106,4	110,7	102,5	104,8	115,6
2003	110,4	122,1	107,7	111,5	106,5	111,2	118,5
*2004	117,2	131,1	108,2	127,5	109,9	120,4	129,0
*2004 I	101,1	102,3	93,2	110,7	92,7	109,6	104,1
II	104,3	104,6	88,7	113,1	97,2	111,4	113,6
III	119,1	132,5	110,3	119,8	111,4	123,3	134,8
IV	122,0	162,0	112,9	127,8	112,5	123,0	136,7
V	117,3	163,2	103,3	119,5	116,6	113,5	125,7
VI	120,0	135,2	112,8	122,3	110,9	123,8	139,9
VII	104,8	106,3	110,8	113,1	102,8	93,7	114,9
VIII	112,7	127,4	107,0	122,2	111,4	101,5	128,5
IX	121,7	134,6	108,2	146,0	109,9	126,3	135,5
X	125,9	120,0	112,6	137,7	125,3	126,1	136,3
XI	126,0	127,2	115,2	145,7	115,2	132,9	136,9
XII	131,5	157,9	123,8	151,6	113,1	159,9	141,6
*2005 I	104,3	100,6	93,4	117,0	93,9	113,3	115,2
II	109,5	110,8	93,1	124,1	100,3	113,0	129,2

11. Kaupan myynti (jatk.) — Handels försäljning (forts.) — Wholesale and retail trade sales (cont.)

2000 = 100

b. Vähittäiskauppa pl. moottoriajoneuvot (TOL 2002) – Detaljhandel exkl. motorfordon (TOL 2002) – Retailing excl. motor vehicles and motorcycles (TOL 2002)

Vuosi ja kuukausi År och månad Year and month	Koko vähittäiskauppa Hela detaljhandeln Total retail trade	Elintarvikkeiden erikoistumaton vähittäiskauppa Detaljhandel med brett sortiment Retail sale in non-specialized stores	Elintarvikkeiden erikoistunut vähittäiskauppa Specialiserad detaljhandel med livsmedel, drycker och tobak Retail sale of food, beverages and tobacco in specialized stores	Alkoholijuomien ja muiden juomien vähittäiskauppa Detaljhandel med alkoholhaltiga och andra drycker Retail sale of alcoholic and other beverages	Tavaratalokauppa Detaljhandel i varuhus Retail sale in department stores	Lääkkeiden, sairaanhoitotarv. sekä kosmetiikka- ja hygieniatuotteiden vähittäiskauppa Detaljhandel med läkemedel, sjukvårdsartiklar, kosmetika och hygienartiklar Retail sale of pharmaceutical and medical goods, cosmetic and toilet articles	Tekstiilien ja vaatteiden vähittäiskauppa Detaljhandel med textilier och kläder Retail sales of textiles and clothing	Jalkineiden ja nahkatavaroiden vähittäiskauppa Detaljhandel med skodon och lädervaror Retail sale of footwear and leather goods
	8	9	10	11	12	13	14	15
Arvoindeksi – Värdeindex – Value index								
2000	100,0	100,0	100,0	100,0	100,0	100,0	100,0	100,0
2001	106,6	108,0	108,7	108,8	107,9	110,0	103,5	101,3
2002	110,9	112,9	121,1	115,2	110,6	120,5	107,6	101,6
2003	115,6	116,8	128,6	119,1	116,7	128,3	109,8	98,0
*2004. ...	120,3	118,8	132,5	105,7	122,3	138,1	115,2	103,3
*2004 I	105,9	109,0	112,4	95,8	101,5	125,5	108,2	94,9
II	100,1	104,8	112,3	92,7	92,9	121,5	84,9	66,9
III	111,8	114,9	129,2	99,3	106,8	141,7	100,0	81,2
IV	117,4	121,3	139,1	117,8	116,6	135,9	110,1	121,9
V	120,4	117,5	129,9	89,4	116,4	135,2	122,2	126,2
VI	123,2	124,1	139,0	112,0	124,1	140,2	110,0	103,9
VII	127,6	131,0	147,8	117,4	127,9	130,9	125,3	115,2
VIII	121,4	122,4	139,2	98,0	116,9	136,9	110,4	96,1
IX	116,7	113,6	125,9	92,4	115,3	140,4	113,4	98,8
X	119,9	117,8	124,2	96,8	126,2	140,0	124,7	107,8
XI	121,2	114,1	123,7	94,0	129,0	145,1	116,4	114,1
XII	158,1	135,1	166,8	162,4	194,5	163,5	156,5	112,5
*2005 I	106,1	107,7	115,3	76,5	101,0	130,9	106,2	89,3
II	105,3	106,7	118,1	85,8	97,2	130,1	95,3	70,1
Määräindeksi – Volymindex – Volume index								
2000	100,0	100,0	100,0	100,0	100,0	100,0	100,0	100,0
2001	104,3	104,0	104,0	106,9	105,5	107,5	102,3	100,1
2002	107,4	106,3	112,8	111,0	107,5	113,5	107,1	101,4
2003	111,5	109,4	119,0	113,1	112,9	115,2	109,8	98,6
*2004. ...	116,7	112,3	121,7	119,0	118,4	120,9	115,2	103,9
*2004 I	102,8	101,0	102,4	90,3	100,5	111,8	115,8	102,2
II	96,5	97,4	102,7	87,3	90,4	108,2	86,2	70,9
III	108,1	108,2	118,1	114,0	102,6	126,4	98,0	79,9
IV	113,4	114,4	127,1	135,6	112,0	119,5	107,4	118,8
V	116,6	111,3	119,4	102,9	111,9	119,0	119,3	123,1
VI	119,7	117,9	128,2	129,4	120,0	123,3	109,1	102,4
VII	125,2	123,7	134,8	136,0	127,3	114,3	136,2	122,3
VIII	118,6	116,5	128,5	113,8	114,2	119,2	112,6	98,7
IX	113,1	107,8	115,8	107,4	110,6	122,5	110,5	97,8
X	116,1	112,1	114,9	112,6	120,9	120,5	121,6	106,3
XI	117,2	108,8	114,7	109,7	123,7	124,9	113,0	112,7
XII	152,7	128,0	153,4	189,0	186,7	140,8	152,8	111,4
*2005 I	103,8	101,4	104,9	88,1	100,5	112,8	114,9	98,2
II	101,8	99,7	106,5	98,8	94,6	112,0	96,8	73,3

11. Kaupan myynti (jatk.) — Handelns försäljning (forts.) — Wholesale and retail trade sales (cont.)

2000 = 100

b. Vähittäiskauppa pl. moottoriajoneuvot – Detaljhandel exkl. motorfordon – Retailing excl. motor vehicles and motorcycles

Vuosi ja kuukausi År och månad Year and month	Huonekalujen, valaisimien ja muiden taloustavaroiden vähittäiskauppa Detaljhandel med möbler, belysningsarmatur och husgeråd Retail sale of furniture, lightning equipment and household articles	Kodinkoneiden, viihde-elektronikan ja musiikkitarvikkeiden vähittäiskauppa Detaljhandel med hushållsapparater, hemelektronik och musikutrustning Retail sale of electrical household appliances and radio and television goods	Rautakauppatavaroiden, maalien ja lasin vähittäiskauppa Detaljhandel med järnhandelsvaror, färger och glas Retail sale of hardware, paints and glass	Kirjojen, sanomalehtien ja papertavaran vähittäiskauppa Detaljhandel med böcker, tidningar och pappersvaror Retail sale of books, newspapers and stationery	Valokuvausalan vähittäiskauppa Detaljhandel med fotoartiklar Retail sale of photographic equipment;	Optisen alan vähittäiskauppa Detaljhandel med optiska artiklar Retail sale of optical goods	Kultasepänteosten ja kellojen vähittäiskauppa Detaljhandel med guldsmedsprodukter och ur Retail sale of jewellery, watches and clocks	Urheilutarvikkeiden sekä veneiden ja veneilytarvikkeiden vähittäiskauppa Detaljhandel med sportartiklar och båtar och tillbehör till båtar Retail sale of sports and leisure goods, boats and boating accessories
	16	17	18	19	20	21	22	23
Arvoindeksi – Värdeindex – Value index								
2000	100,0	100,0	100,0	100,0	100,0	100,0	100,0	100,0
2001	107,3	102,2	103,0	100,6	102,1	109,5	98,3	110,1
2002	110,2	108,5	105,4	103,3	103,4	114,9	94,2	113,0
2003	115,6	116,0	111,9	104,1	102,6	119,6	92,4	115,1
*2004	126,4	126,6	119,6	106,5	99,3	124,2	96,4	125,5
*2004 I	105,7	119,3	76,5	111,3	80,4	118,7	69,3	131,0
II	118,6	101,0	82,9	97,0	79,6	123,1	66,3	104,4
III	118,9	109,1	100,6	90,4	89,3	146,6	74,6	113,4
IV	117,0	97,9	115,6	87,5	86,8	127,6	68,9	144,9
V	123,5	102,9	148,5	88,5	102,4	113,7	107,4	146,8
VI	125,6	106,6	143,1	67,1	116,6	116,9	100,3	142,5
VII	135,8	130,4	140,9	74,0	122,8	120,2	100,3	142,4
VIII	130,5	130,0	132,7	119,9	105,0	122,3	88,2	126,4
IX	120,2	128,2	131,9	102,9	92,4	120,9	76,4	105,6
X	124,5	126,8	122,0	105,4	86,3	132,5	74,7	97,5
XI	135,6	133,5	121,0	121,9	86,8	121,0	84,0	101,0
XII	160,4	233,4	119,5	212,5	143,1	126,8	246,1	150,0
*2005 I	113,0	126,4	82,3	113,1	78,2	120,7	72,0	111,9
II	131,4	114,7	90,6	100,0	86,6	132,5	66,7	104,3
Määräindeksi – Volymindex – Volume index								
2000	100,0	100,0	100,0	100,0	100,0	100,0	100,0	100,0
2001	104,5	104,5	99,5	96,4	100,7	103,5	95,6	107,3
2002	105,2	115,2	99,7	97,5	101,8	104,8	89,6	109,9
2003	109,0	128,6	104,4	96,9	101,6	107,5	86,7	111,5
*2004	117,9	147,0	108,6	99,9	102,0	112,0	88,3	121,2
*2004 I	99,4	136,1	71,3	105,5	80,4	114,6	64,1	125,8
II	111,2	115,0	76,9	89,8	80,0	107,6	61,1	101,2
III	111,3	124,5	93,3	83,8	90,3	126,9	68,3	107,3
IV	109,7	112,0	106,1	80,2	88,7	112,6	62,8	140,0
V	115,2	118,4	136,0	84,0	104,8	100,5	98,3	140,7
VI	117,2	123,3	130,1	62,0	119,7	105,3	92,0	136,8
VII	127,4	151,5	128,1	67,7	127,3	119,0	91,9	140,0
VIII	122,3	150,9	119,6	113,5	108,4	115,4	81,0	126,1
IX	112,1	149,7	118,9	98,4	95,6	108,7	69,7	103,5
X	115,5	149,0	109,6	98,9	89,2	118,0	68,1	93,7
XI	125,1	157,5	107,4	114,1	90,3	106,2	76,8	96,1
XII	148,4	276,5	105,9	200,4	149,0	108,6	225,4	143,1
*2005 I	105,1	151,5	72,3	108,4	81,7	116,3	65,7	107,4
II	122,3	137,4	79,5	92,4	90,4	120,5	60,2	101,7

11. Kaupan myynti (jatk.) — Handels försäljning (forts.) — Wholesale and retail trade sales (cont.)

2000 = 100

Vuosi ja kuukausi År och månad Year and month	b. Vähittäiskauppa pl. moottoriajoneuvot – Detaljhandel exkl. motorfordon <i>Retailing excl. motor vehicles and motorcycles</i>				c. Moottoriajoneuvojen kauppa, korjaus ja huolto sekä polttoaineen vähittäismyynti – Handel med och service av motorfordon; detaljhandel med drivmedel – Sale, maintenance and repair of motor vehicles and motorcycles; retail sale of automotive fuel			
	Tietokone- ja viestintälaitteiden sekä toimistokoneiden vähittäiskauppa <i>Detailhandel med datorutrustning och kommunikationsutrustning och kontorsmaskiner</i> <i>Retail sale of computer hardware, telecommunication equipment and office machinery</i>	Muu vähittäiskauppa <i>Diverse övrig detaljhandel</i> <i>Retail sale of new goods in specialized stores n.e.c.</i>	Postimyynti ja verkkokauppa <i>Postorder- och näthandel</i> <i>Retail sale via mail order houses</i>	Tori- ja markkinakauppa sekä käytettyjen tavaroiden vähittäiskauppa <i>Torg- och marknads-handel och detaljhandel med övriga begagnade varor</i> <i>Retail sale via stalls and markets and other non-store retail sale</i>	Yhteensä <i>Total</i>	Moottoriajoneuvojen kauppa <i>Handel med motorfordon</i> <i>Sale of motor vehicles</i>	Polttoaineiden vähittäiskauppa <i>Detailhandel med drivmedel</i> <i>Retail sale of automotive fuel</i>	
	24	25	26	27	28	29	30	
Arvoindeksi – Värdeindex – Value index								
2000	100,0	100,0	100,0	100,0	100,0	100,0	100,0	
2001	96,1	105,3	107,3	108,7	97,3	97,2	98,3	
2002	95,2	111,1	108,4	111,0	105,3	106,7	97,3	
2003	97,5	114,6	113,1	117,9	120,8	124,0	103,1	
*2004	101,4	121,9	112,1	132,4	130,3	133,7	111,3	
*2004 I	103,1	87,7	116,7	103,6	129,8	136,2	94,0	
II	97,4	92,8	105,2	100,4	110,0	113,4	90,6	
III	98,1	109,2	118,7	120,3	137,7	143,2	107,0	
IV	87,1	112,0	106,3	122,9	147,5	153,6	113,7	
V	88,3	153,2	102,3	129,6	140,4	144,7	115,9	
VI	99,1	145,5	77,3	138,2	137,4	140,3	121,6	
VII	81,2	130,0	88,1	146,9	124,7	124,6	125,2	
VIII	96,5	111,9	119,5	139,0	120,6	120,9	118,8	
IX	99,8	115,5	118,4	137,6	129,2	132,6	110,1	
X	95,8	116,4	110,8	138,7	135,6	138,9	117,0	
XI	104,7	118,7	150,2	148,0	131,5	135,8	107,2	
XII	165,7	169,7	131,9	163,0	119,1	119,8	115,0	
*2005 I	111,6	90,2	112,4	111,2	131,6	137,2	100,4	
II	108,8	98,1	114,7	110,1	115,1	118,8	94,3	
Määräindeksi – Volymindex – Volume index								
2000	100,0	100,0	100,0	100,0	100,0	100,0	100,0	
2001	118,7	102,6	105,7	106,0	96,8	96,3	99,7	
2002	140,3	106,6	107,4	106,5	103,2	103,8	99,6	
2003	179,4	108,2	112,4	112,3	120,1	122,9	104,1	
*2004	224,6	114,3	111,9	125,8	129,6	133,8	106,9	
*2004 I	205,6	81,9	119,3	99,0	129,9	135,7	96,5	
II	199,3	86,6	105,5	95,4	110,1	113,4	91,4	
III	203,3	101,9	117,1	114,6	137,7	143,4	106,3	
IV	182,5	105,8	104,9	117,1	147,2	153,8	111,5	
V	189,2	143,3	100,8	123,3	139,0	144,8	108,9	
VI	219,2	136,6	76,9	131,5	136,9	140,9	116,3	
VII	182,3	122,7	90,7	140,0	124,0	125,1	118,5	
VIII	216,9	105,4	120,7	132,2	119,9	121,4	112,3	
IX	229,7	108,6	117,7	130,3	128,0	132,7	103,4	
X	222,3	109,2	109,8	130,9	133,7	139,0	107,2	
XI	246,5	111,0	148,6	140,4	130,3	136,0	100,7	
XII	398,7	158,4	131,0	154,6	118,3	119,9	110,3	
*2005 I	273,8	84,2	116,3	106,0	131,2	137,2	98,8	
II	274,1	92,2	116,3	104,3	114,6	119,0	90,9	

12. Ulkomaankauppa — Utrikeshandel — Foreign trade

Vuosi ja kuukausi År och månad Year and month	Tuonti tuoteluokittain (CPA) – Importen fördelad enligt produkter efter näringsgren (CPA) – Imports by products by activity (CPA)					Vienti tuoteluokittain (CPA) – Exporten fördelad enligt produkter efter näringsgren (CPA) – Exports by products by activity (CPA)							Kauppataase Handelsbalans Trade balance
	Koko tuonti Total import Total imports	DG Kemikaalit ja kemialliset tuotteet Kemikalier och kemiska produkter Chemicals and chemical products	DK Koneet ja laitteet Maskiner och apparater Machinery and equipment	DL Sähkötekniset tuotteet ja optiset laitteet El- och optik-produkter Electrical and optical equipment	34 Moottori-ajoneuvot Motorfordon Motor vehicles	Koko vienti Total export Total exports	DD Puutavara- ja puutuotteet Trä och trävaror Wood and wood products	DE Massa, paperi ja papertuotteet Massa-, pappers- o. pappersvaror Pulp, paper and paper products	DG Kemikaalit ja kemialliset tuotteet Kemikalier och kemiska produkter Chemicals and chemical products	DJ Perusmetallit ja metallituotteet Metaller och metallvaror Basic metals and fabricated metal products	DK Koneet ja laitteet Maskiner och apparater Machinery and equipment	DL Sähkötekniset tuotteet ja optiset laitteet El- och optik-produkter Electrical and optical equipment	
	1	2	3	4	5	6	7	8	9	10	11	12	13
2000 ...	36 837	3 687	3 505	9 468	2 696	49 484	2 674	10 729	2 662	4 316	5 051	15 352	12 647
2001 ...	35 891	3 801	3 553	8 626	2 605	47 800	2 542	10 196	2 733	4 172	5 376	13 127	11 910
2002 ...	35 611	4 012	3 598	8 023	2 988	47 245	2 602	9 838	2 969	4 183	5 228	12 995	11 634
2003 ...	36 775	4 139	3 677	7 564	3 283	46 378	2 614	9 313	2 985	4 776	5 109	12 279	9 604
*2004 ...	40 270	4 509	3 808	8 005	3 633	48 790	2 648	9 534	3 332	6 198	5 656	12 046	8 520
2002 VII	2 819	313	267	600	260	3 446	175	807	241	310	400	934	627
VIII	2 753	351	261	617	181	3 931	179	850	245	334	386	933	1 177
IX	3 064	342	317	724	252	3 880	232	810	260	350	419	1 061	816
X	3 237	339	314	729	293	4 266	257	883	263	387	470	1 180	1 029
XI	3 128	333	291	805	272	4 877	245	861	258	370	442	1 368	1 750
XII	2 942	303	299	723	259	3 729	190	723	231	345	430	1 196	788
2003 I	2 944	336	245	618	224	3 679	223	766	230	394	386	987	735
II	3 089	335	289	590	255	3 552	206	724	240	345	378	1 002	464
III	3 342	408	330	665	292	3 837	230	790	255	363	413	1 112	496
IV	3 148	381	347	634	294	3 926	242	852	259	413	450	961	778
V	3 016	354	322	595	265	4 249	250	847	259	411	425	961	1 234
VI	2 916	334	291	569	288	3 639	219	689	253	382	405	979	723
VII	2 795	316	320	515	287	3 274	177	769	248	336	353	860	479
VIII	2 764	312	247	570	203	3 455	173	761	234	382	368	947	691
IX	3 128	352	292	691	267	4 193	229	796	257	472	471	1 090	1 065
X	3 301	357	315	721	317	4 849	255	855	284	444	496	1 168	1 547
XI	3 063	339	303	714	287	3 864	231	763	239	415	454	1 106	801
XII	3 269	314	378	683	305	3 861	178	703	228	420	509	1 106	592
*2004 I	2 858	339	237	569	253	3 481	204	745	246	474	346	879	622
II	3 063	336	289	594	262	3 831	210	704	252	452	406	867	768
III	3 583	398	365	672	318	4 213	252	835	279	534	484	967	631
IV	3 223	376	348	610	299	3 926	243	797	270	526	458	866	704
V	3 377	378	354	632	315	3 839	239	796	283	485	478	840	463
VI	3 323	364	344	664	306	4 079	232	779	284	530	469	999	756
VII	3 211	345	283	579	275	3 667	191	782	288	424	455	893	455
VIII	3 235	391	289	624	236	3 831	174	813	287	495	404	978	596
IX	3 506	377	308	705	333	4 248	241	819	291	508	548	1 069	743
X	3 749	413	327	779	367	4 415	229	845	301	550	569	1 153	666
XI	3 698	404	334	835	329	4 581	220	792	290	608	536	1 304	884
XII	3 445	390	328	743	339	4 679	212	828	262	612	504	1 231	1 234
*2005 I	3 251	388	258	630	290	3 864	184	731	276	567	420	1 008	613
II	3 393	397	298	643	312	3 957	222	761	274	566	478	983	564

12. Ulkomaankauppa (jatk.) — Utrikeshandel (forts.) — Foreign trade (cont.)

Vuosi ja kuukausi År och månad Year and month	Tuonti tuoteluokittain (CPA) – Importen fördelad enligt produkter efter näringsgren (CPA) – Imports by products by activity (CPA)					Vienti tuoteluokittain (CPA) – Exporten fördelad enligt produkter efter näringsgren (CPA) – Exports by products by activity (CPA)							Vaihtosuhte Bytesförhållandet Terms of trade
	Koko tuonti Total import Total imports	DG Kemikaalit ja kemialliset tuotteet Kemikalier och kemiska produkter Chemicals and chemical products	DK Koneet ja laitteet Maskiner och utrustning Machinery and equipment	DL Sähkötekniset tuotteet ja optiset laitteet El- och optik-produkter Electrical and optical equipment	34 Moottori-ajoneuvot Motorfordon Motor vehicles	Koko vienti Total export Total exports	DD Puutavara- ja puutuotteet Trä och trävaror Wood and wood products	DE Massa-, paperi ja papperituotteet Massa-, pappers- o. pappersvarutillverkning Manuf. of pulp, paper and paper products	DG Kemikaalit ja kemialliset tuotteet Kemikalier och kemiska produkter Chemicals and chemical products	DJ Perusmetallit ja metallituotteet Metaller och metallvaror Basic metals and fabricated metal products	DK Koneet ja laitteet Maskiner och utrustning Machinery and equipment	DL Sähkötekniset tuotteet ja optiset laitteet El- och optik-produkter Electrical and optical equipment	
	14	15	16	17	18	19	20	21	22	23	24	25	26
Yksikköarvoindeksi – Enhetsvärdesindex – Unit value index (Laspeyres), 1997 = 100													
2000	114	109	107	111	113	109	98	118	110	110	108	98	95
2001	114	111	106	115	116	107	93	120	107	102	114	91	94
2002	111	105	108	106	118	106	93	111	100	98	111	98	96
2003	109	108	103	98	126	102	93	102	99	100	109	91	93
2004	114	118	102	93	133	101	91	97	109	123	109	80	89
2004 I	110	114	105	98	127	100	92	97	104	107	109	85	91
II	109	112	104	95	130	100	92	97	106	113	111	83	92
III	110	108	98	94	131	99	91	97	109	117	112	77	90
IV	114	114	102	103	132	101	90	98	114	119	112	83	89
V	114	117	100	95	134	101	92	99	114	122	109	79	89
VI	113	111	104	95	134	102	91	98	116	123	114	80	90
VII	117	120	104	100	135	102	92	98	113	127	115	78	87
VIII	118	130	105	93	138	101	92	98	107	126	111	77	85
IX	117	117	105	92	132	102	91	98	108	128	110	81	88
X	121	129	103	95	137	104	93	98	108	132	110	84	86
XI	119	123	104	95	132	103	92	98	109	132	107	80	87
XII	117	124	103	97	132	104	89	95	107	133	109	90	89
*2005 I	117	128	106	93	133	107	91	96	116	134	113	95	91
II	121	127	107	100	137	109	91	96	119	138	113	95	90
Volyyymi-indeksi – Volymindex – Volume index (Paasche), 1997 = 100													
2000	118	111	106	149	117	126	114	109	114	108	108	192	
2001	115	112	107	131	110	124	114	102	120	112	109	178	
2002	118	125	107	132	124	123	117	105	139	117	110	162	
2003	123	125	113	127	128	127	117	108	142	131	109	164	
2004	130	125	121	137	135	135	122	117	144	139	121	182	
2004 I	109	111	79	104	120	115	115	110	132	145	86	148	
II	117	112	99	108	113	125	111	103	131	131	97	147	
III	133	135	126	125	136	140	135	123	142	149	117	179	
IV	117	122	119	103	128	126	135	116	133	145	111	140	
V	123	122	112	121	138	124	128	114	138	129	118	152	
VI	122	126	116	129	131	131	124	113	135	141	112	177	
VII	114	108	100	104	118	118	104	113	141	109	106	164	
VIII	114	116	99	115	99	125	95	119	149	128	100	180	
IX	126	125	106	135	148	138	130	120	150	131	138	188	
X	131	124	114	147	157	142	123	123	156	137	144	198	
XI	135	127	121	166	146	150	120	116	168	152	139	235	
XI	135	127	121	166	146	150	120	116	168	152	139	235	
XII	130	124	124	148	152	150	120	125	138	152	129	200	
*2005 I	119	118	92	121	118	120	103	109	129	139	103	152	
II	124	123	108	117	135	122	122	114	130	135	118	149	

13. Maksutase — Betalningsbalansen — Balance of payments

Vuosi ja kuukausi År och månad Year and month	Vaihtotase — Bytesbalans — Current account						Pääoman- siirrot	Rahoitustase — Finansiell balans — Financial account					
	Tavarant- vienti Varu- export Exports of goods, fob	Tavarant- tuonti Varu- import Imports of goods; fob	Palvelut Tjänster Services	Tuotannon- tekijä- korvaukset Faktor- inkomster Inome	Tulon- siirrot Transfe- reringar Transfers	Yhteensä Totalt (1 – 2 + 3 + 4 + 5)	Kapital- transfe- reringar Capital account	Suorat sijoitukset Direktn- vesteringar Direct invest- ment	Arvopaperi- sijoitukset Portföljin- vesteringar Portfolio invest- ment	Muut sijoitukset Övriga investeringar Other investment	Johdan- naiset Finansiella derivat Financial derivatives	Valuutta- varannon muutos Förändring i valuta- reserven Change in reserve assets	Yhteensä Totalt (8 + 9 + 10 + 11 + 12)
Milj. € – Mn € – € million													
	1	2	3	4	5	6	7	8	9	10	11	12	13
2000. . .	49 687	34 788	-2 442	-1 855	-752	9 846	108	-16 494	-1 827	9 508	-689	-393	-9 897
2001. . .	48 005	33 863	-2 538	-1 164	-760	9 678	92	-5 184	-6 242	-874	26	-483	-12 758
2002. . .	47 450	33 854	-1 608	-693	-711	10 583	98	315	-4 711	-4 286	-342	204	-8 819
*2003. . .	46 586	35 196	-1 895	-2 891	-925	5 683	96	5 216	-2 312	-15 529	1 561	527	-10 541
*2004. . .	48 999	38 486	-2 343	-1 131	-883	6 158	108	4 570	-7 659	-3 142	363	-717	-6 586
*2004 I	3 498	2 735	-179	68	-285	367	9	90	-3 150	1 119	465	-360	-1 837
II	3 848	2 930	-189	23	-183	569	9	687	-1 183	1 386	-43	-383	465
III	4 231	3 423	-214	-99	-143	352	9	2 142	1 043	-622	108	624	3 294
IV	3 944	3 079	-216	-1 692	-107	-1 150	9	640	-227	-335	141	-451	-232
V	3 857	3 226	-223	61	-181	288	9	-2 373	3 669	-868	-214	-383	-169
VI	4 097	3 175	-221	81	-205	577	9	538	-593	-2 284	141	172	-2 026
VII	3 684	3 072	-175	47	-73	412	9	273	-3 928	2 910	250	-63	-558
VIII	3 848	3 094	-176	39	-162	456	9	1 164	-250	-1 729	-33	226	-622
IX	4 265	3 351	-189	59	-131	654	9	330	-2 764	1 830	-6	113	-498
X	4 432	3 585	-212	38	-145	528	9	938	972	-502	-475	117	1 051
XI	4 599	3 528	-181	148	127	1 165	9	-1 076	-1 259	-1 195	-470	-60	-4 060
XII	4 696	3 288	-168	96	605	1 940	9	1 217	11	-2 852	499	-269	-1 394
*2005 I	3 843	3 012	-179	74	-284	441	0	-814	-2 690	3 402	-82	287	103
II	3 975	3 235	-190	69	-161	457	0	-3	-3 505	1 546	208	194	-1 561
III	4 407	3 612	-225	-10	-146	415	0	864	451	-1 091	-308	-33	-116

Kauppatase ja vaihtotase – Handelsbalans och bytesbalans – Trade balance and current account

12 kuukauden liukuva summa – 12 månaders glidande summa – 12-month moving totals

Mrd. € – Md € – € billion

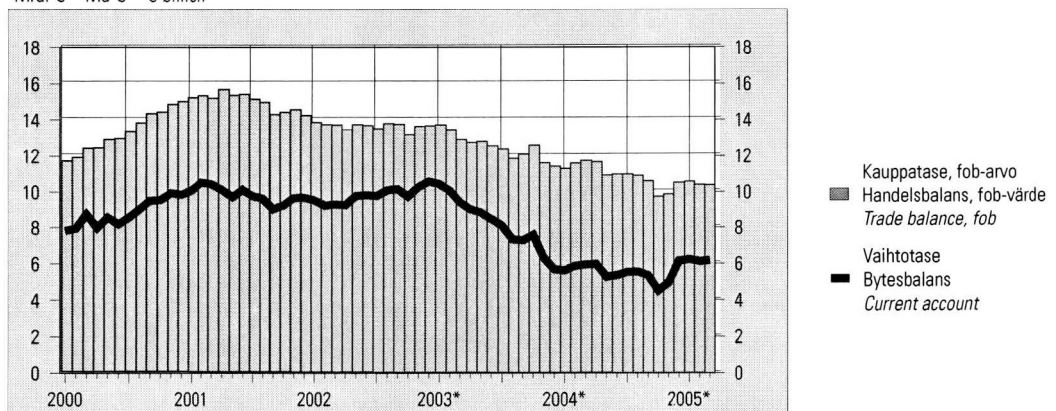

Lähde – Källa – Source: Suomen Pankki – Finlands Bank – Bank of Finland

14. Palvelualan yritysten (pl. kauppa) liikevaihtoindeksi ¹⁾
Omsättningsindex för tjänsteföretag (exkl. handel) ¹⁾
Turnover index for service sector enterprises (excl. trade) ¹⁾

2000 = 100

Vuosi ja kuukausi År och månad Year and month	Yhteensä Totalt Total	H		I		K		O			
		Majoitus- ja ravitsemis- toiminta Hotell- och restaurang- verksamhet <i>Hotels and restaurants</i>		Kuljetus, varastointi ja tietoliikenne Transport, magasinering och kommunikation <i>Transport, storage and communications</i>		Kiinteistö-, vuokraus- ja tutkimuspalvelut, liike-elämän palvelut Fastighets-, uthyrnings- och forskningsverksamhet, företagstjänster <i>Real estate, renting and business activities</i>		Muut yhteiskunnalliset ja henkilökohtaiset palvelut Andra samhällliga och personliga tjänster <i>Other community, social and personal service activities</i>			
		% ²⁾		% ²⁾		% ²⁾		% ²⁾			
		1	2	3	4	5	6	7	8	9	10
2000	100,0	7,9	100,0	2,1	100,0	10,9	100,0	6,8	100,0	5,7	
2001	106,8	6,7	104,5	4,5	105,4	5,4	109,7	9,7	104,5	4,5	
2002	111,5	4,4	106,0	1,5	110,4	4,8	114,5	4,4	110,6	5,8	
2003	115,4	3,5	107,1	1,0	115,0	4,2	117,9	3,0	116,5	5,4	
*2004	121,5	5,2	109,3	2,1	121,4	5,5	124,3	5,4	123,4	5,9	
2003 I	99,2	4,6	93,4	1,0	94,9	6,3	103,1	3,1	112,0	6,0	
II	104,3	5,4	96,6	2,4	101,6	5,2	109,3	5,3	106,6	9,5	
III	118,4	2,4	108,8	-2,8	116,7	0,1	122,5	4,9	119,7	9,1	
IV	112,7	0,9	103,5	-0,4	110,6	1,0	117,4	0,8	114,8	2,1	
V	115,0	-0,2	111,1	2,3	115,3	-0,3	115,5	-1,1	116,6	1,8	
VI	119,9	3,9	110,3	0,7	117,1	5,9	127,6	2,2	114,6	4,8	
VII	105,8	3,4	114,3	1,5	110,6	3,8	95,5	2,7	113,8	6,0	
VIII	109,2	2,3	114,8	-1,2	112,2	3,7	103,2	0,9	111,7	4,0	
IX	120,8	6,3	106,9	3,6	122,5	8,9	123,5	3,9	115,3	5,5	
X	123,9	4,7	106,5	3,3	126,5	5,0	125,1	4,7	122,6	3,9	
XI	118,1	2,6	108,9	0,7	120,3	4,3	117,8	0,9	118,1	2,6	
XII	138,0	6,4	109,6	1,4	131,8	6,4	154,5	6,5	132,7	10,4	
2004 I	105,2	6,0	97,0	3,9	104,3	9,9	105,4	2,2	117,8	5,1	
II	107,9	3,5	101,9	5,5	105,4	3,7	112,2	2,7	111,3	4,3	
III	127,9	8,0	110,4	1,5	129,9	11,3	129,5	5,7	127,8	6,8	
IV	118,0	4,7	104,5	1,0	116,6	5,4	123,0	4,7	120,3	4,8	
V	120,3	4,6	110,7	-0,3	120,7	4,7	121,9	5,6	122,0	4,6	
VI	125,3	4,5	110,3	0,0	121,7	3,9	134,9	5,8	121,9	6,4	
VII	111,0	4,9	116,8	2,2	116,4	5,3	101,2	5,9	117,0	2,8	
VIII	115,4	5,7	113,6	-1,0	118,4	5,5	111,0	7,6	119,2	6,7	
*IX	127,0	5,2	109,8	2,7	127,9	4,4	130,6	5,7	125,9	9,2	
*X	125,9	1,6	109,6	3,0	126,6	0,1	127,6	2,0	130,4	6,3	
*XI	127,0	7,5	109,9	0,9	127,3	5,9	130,8	11,1	126,6	7,2	
*XII	146,9	6,4	116,6	6,4	141,2	7,1	163,6	5,9	140,6	5,9	
2005 *I	111,1	5,7	100,3	3,4	107,2	2,8	114,6	8,8	128,0	8,7	
*II	114,2	5,8	102,8	0,9	111,6	6,0	119,9	6,8	117,5	5,6	

¹⁾ Toimialaluokitus TOL 1995 vuoden 2001 loppuun asti. Vuoden 2002 alusta toimialaluokitus TOL 2002

²⁾ Vuosuomuutos

¹⁾ Näringsgrensindelningen NI 1995 till slutet av år 2001. Fr.o.m. början av år 2002 näringsgrensindelningen TOL 2002

²⁾ Förändring på årsnivå

¹⁾ Standard Industrial Classification SIC 1995 until the end of 2001. From the beginning of 2002, Standard Industrial Classification TOL 2002

²⁾ Year-on-year change

15. Asuntojen hinnat — Bostadspriser — Housing prices

Vanhoiden kerrostalohuoneistojen keskimääräiset velattomat neliöhinnat – Genomsnittliga skuldfria kvadratmeterpriser på gamla färvåningshuslägenheter – Average unencumbered selling prices per square metre of flats on the secondary market

Kaupunki/alue Stad/region Urban municipality/region	Vuosi ja neljännes – År och kvartal – Year and quarter									
	2003	2004	2004		*2005					
			II	III	IV	I				
	€/m ²		€/m ²	2000 = 100	€/m ²	2000 = 100	€/m ²	2000 = 100	€/m ²	2000 = 100
	1	2	3	4	5	6	7	8	9	10
Pääkaupunkiseutu – Huvudstadsregionen – Greater Helsinki Area ...	2 247	2 386	2 412	124,1	2 394	123,5	2 390	123,8	2 411	124,0
Muu Suomi – Övriga Finland	1 093	1 185	1 186	120,2	1 192	121,1	1 203	121,6	1 219	122,9
Helsinki – Helsingfors	2 468	2 618	2 648	124,9	2 622	124,0	2 614	124,1	2 639	124,2
Espoo + Kauniainen										
Esbo + Grankulla	1 902	2 003	2 016	120,6	2 038	121,9	2 033	122,5	2 063	123,7
Vantaa – Vanda	1 521	1 646	1 666	123,0	1 645	122,0	1 660	122,8	1 652	122,7
Kehyskunnat ¹⁾ – Satellitkommuner ¹⁾										
Satellite municipalities ¹⁾	1 283	1 365	1 368	120,7	1 387	122,7	1 381	122,7	1 461	126,0
Tampere – Tammerfors	1 442	1 556	1 568	121,4	1 581	121,9	1 592	123,7	1 588	124,0
Turku – Åbo	1 222	1 365	1 351	129,7	1 387	131,9	1 396	132,4	1 401	133,2
Pori – Björneborg	953	1 019	1 042	121,1	996	116,3	1 008	117,0	1 072	119,8
Lappeenranta – Villmanstrand	1 215	1 277	1 298	118,1	1 215	111,7	1 289	116,9	1 323	120,5
Kouvola	855	912	900	116,2	875	111,5	973	121,6	900	115,4
Lahti – Lahtis	1 054	1 178	1 194	126,3	1 158	125,9	1 198	125,8	1 207	125,8
Kuopio	1 265	1 380	1 364	122,4	1 389	125,7	1 430	128,9	1 472	132,2
Jyväskylä	1 298	1 417	1 457	118,0	1 416	116,9	1 399	117,5	1 472	120,4
Vaasa – Vasa	1 161	1 210	1 236	113,9	1 212	112,5	1 214	112,9	1 171	109,9
Mikkeli – S:t Michel	1 099	1 204	1 160	121,2	1 175	117,0	1 265	127,1	1 252	125,3
Joensuu	1 272	1 379	1 431	134,8	1 381	136,8	1 372	138,1	1 446	141,7
Oulu – Uleåborg	1 319	1 439	1 425	123,6	1 452	127,7	1 480	125,7	1 443	125,1
Rovaniemi	921	979	952	106,7	1 013	111,6	1 041	108,6	1 004	112,2

Huoneisto- ja talotyyppin mukaan, I neljännes 2005* – Efter typ av lägenhet och hus, 1:a kvartalet 2005* – By type of dwelling and type of building, 1st quarter 2005*

A = indeksin muutos edellisestä neljänneksestä – indexförändring från föregående kvartal – change in the index from the previous quarter
 B = tilastoitujen kauppojen määrä – antal köp i statistiken – number of sales included in statistics

Kaupunki/alue Stad/region Urban municipality/region	Kerrostalot – Färvåningshus – Blocks of flats												Rivitalot Radhus Terraced houses		
	Yhteensä Totalt Total			Yksiot Enrummare 1-room units			Kaksiot Tvårummare 2-room units			Kolmiot + Tre rum + 3+ room units					
	€/m ²			€/m ²			€/m ²			€/m ²			€/m ²		
	11	12	13	14	15	16	17	18	19	20	21	22	23	24	25
Helsinki – Helsingfors	2 639	0,1	2 054	2 979	2,9	667	2 592	0,8	853	2 556	-1,6	534	2 408	2,5	181
Espoo + Kauniainen															
Esbo + Grankulla	2 063	1,0	459	2 330	1,7	72	2 148	1,2	188	1 975	0,7	199	2 441	-0,3	275
Vantaa – Vanda	1 652	0,0	489	2 037	0,6	94	1 643	-1,5	209	1 582	1,0	186	2 010	0,6	203
Kehyskunnat ¹⁾ – Satellitkommuner ¹⁾															
Satellite municipalities ¹⁾	1 461	2,7	481	1 599	0,2	100	1 467	4,8	227	1 409	1,2	154	1 758	1,0	352
Tampere – Tammerfors	1 588	0,3	703	1 785	3,9	195	1 622	1,4	305	1 488	-2,3	203	1 695	-0,3	195
Turku – Åbo	1 401	0,6	674	1 697	2,2	131	1 411	-1,5	296	1 315	1,9	247	1 627	2,1	118
Pori – Björneborg	1 072	2,4	150	1 270	6,6	30	1 037	5,0	68	1 052	-1,3	52	1 102	8,8	100
Lappeenranta – Villmanstrand	1 323	3,1	134	1 495	1,1	37	1 295	4,4	63	1 282	2,3	34	1 421	-7,7	29
Kouvola	900	-5,1	131	1 029	-0,1	31	922	-2,8	61	830	-9,5	39	1 131	-6,1	34
Lahti – Lahtis	1 207	0,0	373	1 408	2,5	57	1 213	-1,1	188	1 152	0,2	128	1 467	0,7	55
Kuopio	1 472	2,5	264	1 711	5,8	43	1 472	-0,1	138	1 418	4,1	83	1 435	4,4	105
Jyväskylä	1 472	2,5	232	1 698	-6,1	50	1 462	2,3	106	1 413	6,6	76	1 447	2,2	52
Vaasa – Vasa	1 171	-2,6	107	1 360	8,6	25	1 190	-4,3	38	1 108	-4,8	44	1 287	6,8	34
Mikkeli – S:t Michel	1 252	-1,4	93	1 354	-	27	1 150	-0,3	39	1 330	0,6	27	1 312	6,3	43
Joensuu	1 446	2,6	118	1 756	11,3	27	1 449	-1,8	49	1 316	3,4	42	1 261	7,0	64
Oulu – Uleåborg	1 443	-0,5	201	1 695	5,7	40	1 460	-2,6	100	1 333	-0,9	61	1 467	1,7	87
Rovaniemi	1 004	3,3	76	1 012	8,4	31	900	-4,1	30	1 125	2,4	36

¹⁾ Hyvinkää, Järvenpää, Kerava, Riihimäki, Kirkkonummi, Nurmijärvi, Sipoo, Tuusula ja Vihti

¹⁾ Hyvinge, Kervo, Riihimäki, Träskända, Kyrkslätt, Nurmijärvi, Sibbo, Tusby och Vichtis

16. Kiinteistöjen hinnat ¹⁾ — Fastighetspriser ¹⁾ — Prices of real estate ¹⁾

Omakotitalot — Egnahemshus — Detached houses

1985 = 100		Hinta, €/asuin-m ² — Pris, €/bostads-m ² — Price, €/m ²					Keskipinta-ala Medelnya	Kauppojen määrä	
Indeksin pisteluku Indextal	Reaalikehitys Reell utveckling	Keskihinta Medelpris	Alakvartiili ²⁾ Undre kvartil ²⁾	Mediaani ³⁾ Median ³⁾	Yläkvartiili ⁴⁾ Övre kvartil ⁴⁾	Average area	Antal köp Number of sales		
Index point figure	Real development	Average price	Lower quartile ²⁾	Median ³⁾	Upper quartile ⁴⁾	m ²			
1	2	3	4	5	6	7	8		
2000	180,4	118,4	819	543	788	1 133	112	6 801	
2001	185,7	118,8	853	565	822	1 163	114	9 026	
2002	200,8	126,5	907	597	870	1 244	114	9 497	
2003	217,1	135,6	968	614	925	1 360	114	9 799	
2004	236,2	147,3	1 037	653	1 000	1 470	115	9 888	
2002	I	198,1	125,7	897	586	868	1 230	117	1 743
	II	200,5	126,0	911	602	878	1 237	113	3 072
	III	201,3	126,8	901	594	852	1 226	111	2 724
	IV	203,2	127,5	918	609	898	1 280	115	1 958
2003	I	211,3	131,9	940	622	917	1 342	115	1 811
	II	216,3	134,8	949	609	900	1 331	114	2 872
	III	215,4	134,9	965	613	926	1 347	113	2 891
	IV	225,6	140,9	1 019	620	968	1 429	115	2 225
2004	I	230,7	144,1	1 029	639	982	1 467	116	1 954
	II	237,7	148,5	1 035	656	1 000	1 461	115	2 826
	III	236,4	147,4	1 022	645	986	1 424	114	2 878
	IV	240,2	149,2	1 066	667	1 034	1 547	117	2 230

Tontit — Tomterna — Plots

1985 = 100		Hinta, €/m ² — Pris, €/m ² — Price, €/m ²					Keskipinta-ala Medelnya	Kauppojen määrä	
Indeksin pisteluku Indextal	Reaalikehitys Reell utveckling	Keskihinta Medelpris	Alakvartiili ²⁾ Undre kvartil ²⁾	Mediaani ³⁾ Median ³⁾	Yläkvartiili ⁴⁾ Övre kvartil ⁴⁾	Average area	Antal köp Number of sales		
Index point figure	Real development	Average price	Lower quartile ²⁾	Median ³⁾	Upper quartile ⁴⁾	m ²			
9	10	11	12	13	14	15	16		
2000	202,1	131,9	7,1	1,8	5,9	16,8	2 670	5 726	
2001	215,9	137,4	7,6	2,0	6,1	17,7	2 582	5 100	
2002	232,8	145,9	8,6	2,4	7,5	19,5	2 463	5 985	
2003	256,7	159,5	8,5	2,5	7,0	20,0	2 502	6 924	
2004	289,2	179,4	7,9	2,5	6,3	17,0	2 663	7 076	
2002	I	227,5	143,6	9,1	2,5	7,3	18,3	2 381	1 217
	II	238,6	149,2	9,0	2,7	8,4	19,9	2 321	2 103
	III	229,6	143,9	7,0	1,9	5,7	17,0	2 709	1 352
	IV	235,7	147,2	9,4	2,5	8,3	23,0	2 514	1 313
2003	I	241,0	149,7	8,2	2,6	7,8	17,1	2 453	1 462
	II	277,7	172,3	8,6	2,5	6,5	19,2	2 455	2 256
	III	253,1	157,7	7,5	2,4	6,0	18,6	2 627	1 682
	IV	256,2	159,2	9,7	2,6	8,6	23,4	2 482	1 524
2004	I	271,1	168,5	8,1	2,7	6,9	17,7	2 489	1 658
	II	286,7	178,2	7,7	2,4	6,1	16,5	2 648	2 365
	III	299,9	186,0	7,7	2,5	6,2	17,2	2 717	1 588
	IV	300,2	185,5	8,0	2,1	6,0	17,5	2 827	1 465

¹⁾ Pl. Ahvenanmaa²⁾ 25 % neliöhinnosta < alakvartiili³⁾ 50 % neliöhinnosta < mediaani⁴⁾ 75 % neliöhinnosta < yläkvartiili¹⁾ Exkl. Åland²⁾ 25 % av kvadratmeterpriser < undre kvartil³⁾ 50 % av kvadratmeterpriser < median⁴⁾ 75 % av kvadratmeterpriser < övre kvartil¹⁾ Exkl. Åland²⁾ 25 % of prices per square metre < lower quartile³⁾ 50 % of prices per square metre < median⁴⁾ 75 % of prices per square metre < upper quartile

17. Kiinteistön ylläpidon kustannusindeksi — Kostnadsindex för fastighetsunderhåll — Cost index for real estate maintenance

2000 = 100. Ryhmien painot ilmoitettu suluisissa – Gruppvikterna inom parentes – Weighting figures in parentheses

Vuosi ja neljännes År och kvartal Year and quarter	Rakennustyyppi – Byggnadstyp – Type of building									Omakotitalo Egnahems- hus Detached house	Vuosi- muutos Förändring/ år Year-on-year change	
	Kokonaisindeksi – Totalindex – Total index											
	Yhteensä Totalt	Vuosi- muutos Förändring/ år Year-on-year change	Asuinke- rros- talo Flervånings- bostadshus Block of flats	Myymlä- rakennus Butiksbyggnad Shop or store building	Toimisto- rakennus Kontors- byggnad Office building	Terveyskes- Hälsocentral Health centre	Koulurakennus Skolbyggnad School building	Teollisuus- halli Industrihall Industrial facility				
	(1 000)	%	(449)	(76)	(97)	(53)	(92)	(233)				%
	1	2	3	4	5	6	7	8	9	10		
2000.	100,0		100,0	100,0	100,0	100,0	100,0	100,0	100,0			
2001.	103,4	3,5	104,2	103,2	103,6	103,3	103,0	102,2	99,8	-0,2		
2002.	105,9	2,4	106,8	105,8	106,4	105,8	105,2	104,2	100,9	1,1		
2003.	111,0	4,8	110,9	112,5	112,5	111,1	110,3	110,4	107,3	6,3		
2004.	113,3	2,1	112,9	114,7	114,4	113,6	113,2	113,2	111,1	3,6		
2002 I	104,8	2,3	106,0	104,8	105,4	104,6	103,9	102,8	99,5	0,0		
2002 II	105,9	2,1	106,9	105,9	106,4	106,0	105,3	104,2	100,7	0,3		
2002 III	106,1	1,9	106,9	106,1	106,5	106,0	105,4	104,5	101,4	0,4		
2002 IV	106,7	3,1	107,6	106,7	107,1	106,6	106,1	105,2	102,1	3,8		
2003 I	110,7	5,6	110,1	112,0	112,0	110,4	110,1	111,0	108,8	9,4		
2003 II	110,7	4,5	110,7	112,4	112,4	111,1	110,1	109,6	106,0	5,3		
2003 III	110,8	4,4	110,7	112,4	112,3	111,1	110,1	110,0	106,9	5,4		
2003 IV	111,9	4,9	112,0	113,3	113,3	112,0	111,1	110,9	107,6	5,4		
2004 I	112,0	1,2	112,0	113,7	113,7	112,1	111,2	111,1	108,2	-0,6		
2004 II	113,4	2,5	112,9	115,0	114,5	114,4	113,7	113,2	109,9	3,7		
2004 III	113,5	2,4	112,9	114,8	114,4	113,6	113,5	113,7	112,5	5,2		
2004 IV	114,3	2,1	113,7	115,3	114,9	114,2	114,4	114,7	114,0	6,0		
2005 I	116,6	4,1	116,3	117,7	117,5	116,7	116,6	116,6	115,2	6,5		

Vuosi ja neljännes År och kvartal Year and quarter	Tehtävä – Uppgift – Task									
	Yhteis- tehtävät Gemensamma uppgifter Common tasks	Yleishoito Allmän skötsel General management	Lämpöhoito Värmeunderhåll Heating supply	Sähköhoito Elunderhåll Electricity supply	Vesihuolto Vatten- och avlöpssunder- håll Water supply	Erytyslaite- huolto Underhåll av special- apparater Special equipment maintenance	Siivous Städning Cleaning	Jätehuolto Avfalls- hantering Waste management	Ulkoalueiden hoito Skötsel av gårdsområden Grounds upkeep	Kunnossapito Underhåll General maintenance
	(185)	(18)	(266)	(108)	(89)	(8)	(102)	(20)	(38)	(166)
	11	12	13	14	15	16	17	18	19	20
2000.	100,0	100,0	100,0	100,0	100,0	100,0	100,0	100,0	100,0	100,0
2001.	104,3	102,8	104,2	101,6	101,4	104,2	102,9	100,6	103,2	104,3
2002.	107,5	105,0	105,5	105,6	103,4	106,5	105,4	104,0	105,5	106,9
2003.	111,3	108,4	110,6	121,6	106,1	109,5	108,9	106,9	108,9	109,8
2004.	113,6	112,4	112,7	122,0	108,5	113,0	112,3	109,4	112,6	112,1
2002 I	106,7	103,9	103,8	104,5	103,7	105,5	104,2	104,4	104,4	105,7
2002 II	107,8	105,7	105,0	105,2	103,7	106,9	105,8	104,9	106,2	107,1
2002 III	107,7	105,0	105,9	105,9	102,8	106,6	105,7	103,2	105,4	107,2
2002 IV	107,8	105,3	107,3	106,8	103,4	107,0	105,9	103,3	105,8	107,7
2003 I	110,3	106,7	112,0	120,5	105,5	108,4	107,2	106,6	107,2	109,2
2003 II	115,5	109,0	108,5	121,4	106,1	110,1	109,4	106,9	109,5	110,5
2003 III	111,6	109,0	109,4	121,5	106,2	109,7	109,5	106,9	109,4	109,6
2003 IV	111,7	109,1	112,4	122,9	106,4	110,0	109,6	107,2	109,7	109,8
2004 I	113,2	109,6	110,1	123,7	107,4	110,8	109,9	108,6	110,2	111,0
2004 II	114,2	114,2	111,3	121,5	109,1	114,1	114,5	109,8	114,7	112,6
2004 III	113,5	112,1	113,7	121,4	108,7	113,1	112,3	109,8	112,5	112,1
2004 IV	113,7	112,4	115,9	121,3	108,7	114,1	112,6	109,5	112,9	112,6
2005 I	116,1	115,7	118,5	121,3	112,5	117,0	115,7	111,8	116,1	114,8

18. Asuntojen vuokrat — Bostadshyror — Rents of dwellings

Alue — Region	Vuosi ja neljännes — År och kvartal — Year and quarter											
	2003	2004	2004			2005	2003	2004	2004			2005
			II	III	IV	I			II	III	VI	I
	1	2	3	4	5	6	7	8	9	10	11	12
	Keskivuokra, €/m ² — Medelhyra, €/m ²						2003 = 100					
	Mean rent, €/m ²											
Koko maa — Hela landet — Whole country .	7,94	8,13	8,11	8,18	8,20	8,27	100	102,4	102,2	103,1	103,3	104,2
Arava — Government housing loans	7,18	7,41	7,39	7,46	7,44	7,49	100	103,2	102,9	103,9	103,6	104,4
Vapaarahoitteiset — Fri finansiering — Non-subsidised	8,50	8,67	8,65	8,72	8,76	8,85	100	102,0	101,7	102,5	103,1	104,1
Pääkaupunkiseutu — Huvudstadsregionen — Greater Helsinki Area	9,77	9,99	9,93	10,03	10,06	10,14	100	102,3	101,7	102,7	103,0	103,8
Arava — Government housing loans	8,09	8,39	8,36	8,43	8,43	8,47	100	103,7	103,3	104,2	104,2	104,7
Vapaarahoitteiset — Fri finansiering — Non-subsidised	11,05	11,21	11,13	11,26	11,31	11,41	100	101,5	100,8	101,9	102,4	103,3
Muu Suomi — Övriga Finland — Rest of Finland	7,26	7,45	7,44	7,50	7,51	7,58	100	102,5	102,4	103,2	103,4	104,4
Arava — Government housing loans	6,83	7,03	7,02	7,09	7,06	7,12	100	102,9	102,8	103,8	103,4	104,3
Vapaarahoitteiset — Fri finansiering — Non-subsidised	7,58	7,75	7,74	7,80	7,84	7,92	100	102,2	102,2	102,9	103,5	104,5
	Vuosimuutos — Förändring på årsnivå						Neljännesvuosimuutos — Kvartalsförändring					
	Year-on-year change, %						Quarterly change, %					
Koko maa — Hela landet — Whole country .	..	2,4	2,1	2,8	2,9	2,9	..	0,0	0,9	0,9	0,2	0,9
Arava — Government housing loans	3,2	3,1	3,6	2,9	2,0	..	0,0	0,6	0,9	-0,3	0,7
Vapaarahoitteiset — Fri finansiering — Non-subsidised	2,0	1,4	2,3	2,9	3,5	..	0,0	1,1	0,8	0,5	1,0
Pääkaupunkiseutu — Huvudstadsregionen — Greater Helsinki Area	2,3	1,2	2,4	2,4	2,0	..	0,0	-0,1	1,0	0,3	0,8
Arava — Government housing loans	3,7	3,4	4,2	3,0	1,5	..	0,0	0,1	0,9	0,0	0,4
Vapaarahoitteiset — Fri finansiering — Non-subsidised	1,5	-0,1	1,4	2,0	2,3	..	0,0	-0,2	1,1	0,5	0,9
Muu Suomi — Övriga Finland — Rest of Finland	2,5	2,5	3,0	3,2	3,4	..	0,0	1,4	0,8	0,2	0,9
Arava — Government housing loans	2,9	3,0	3,3	2,9	2,3	..	0,0	0,8	1,0	-0,4	0,9
Vapaarahoitteiset — Fri finansiering — Non-subsidised	2,2	2,3	2,8	3,3	4,1	..	0,0	1,8	0,7	0,6	1,0

19. Ulkomainen merenkulku — Sjöfarten mellan Finland och utlandet — Foreign shipping

Vuosi ja kuukausi År och månad Year and month	Saapuneet alukset Ankomna fartyg Vessels entered						Lähteneet alukset Avgångna fartyg Vessels cleared						Matkustajia Passagerare Passengers	
	Yhteensä Totalt	Suomalaiset Finska Finnish	Nettonnia Netton Net tonnes	Lastissa netto- tonneina I last, nettoton With cargo in net tonnes	Tuonti Imports	Suomal. aluksilla Med finska fartyg By Finnish vessels	Yhteensä Totalt	Suomalaiset Finska Finnish	Nettonnia Netton Net tonnes	Lastissa netto- tonneina I last, nettoton With cargo in net tonnes	Vienti Exports	Suomal. aluksilla Med finska fartyg By Finnish vessels	Saapuneet Ankommande Disembarked	Lähteneet Avgående Embarked
	1	2	3	4	5	6	7	8	9	10	11	12	13	14
2000. ...	29 041	10 923	155 635	147 243	41 093	19 390	28 939	10 818	152 143	140 852	39 503	12 961	8 008	7 956
2001. ...	29 246	10 445	157 730	149 434	44 904	20 093	29 295	10 436	157 639	145 989	39 638	11 529	7 837	7 755
◆ 2002. ...	30 065	10 189	166 142	157 862	45 468	18 594	30 159	10 225	166 289	154 324	41 478	11 182	7 923	7 827
◆ 2003. ...	30 038	9 288	175 224	167 255	51 836	23 558	30 031	9 289	174 834	161 065	41 563	9 500	7 860	7 769
◆ 2004. ...	33 181	8 983	195 107	183 221	53 170	22 949	33 200	8 974	195 180	175 749	42 740	8 429	8 121	8 066
2002	I	1 766	758	12 211	11 607	3 710	1 784	774	12 272	11 235	3 211	917	417	421
	II	1 670	707	11 281	10 697	2 901	1 650	701	11 137	10 349	3 038	909	519	514
	III	2 062	810	13 157	12 499	3 417	2 066	810	13 179	12 293	3 510	955	576	570
	IV	2 689	849	13 408	12 527	3 832	2 685	842	13 402	12 446	3 900	1 004	593	576
	V	2 952	945	14 341	13 615	3 892	2 989	959	14 421	13 474	3 860	1 001	711	691
	VI	2 838	908	14 294	13 537	3 626	2 826	904	14 290	13 369	3 412	827	799	781
	VII	3 079	986	14 941	14 361	3 748	3 108	1 001	15 064	14 142	3 393	955	1 092	1 070
	VIII	2 980	942	15 344	14 681	3 967	3 006	945	15 420	14 349	3 357	836	862	884
	IX	2 817	864	14 319	13 625	4 269	2 783	862	14 148	13 095	3 351	926	599	592
	X	2 743	859	14 809	14 127	4 104	2 780	864	14 940	13 856	3 803	1 078	646	642
	XI	2 516	814	14 410	13 704	3 938	2 544	818	14 452	13 391	3 552	955	566	562
	XII	1 953	747	13 600	12 843	4 087	1 938	745	13 533	12 327	3 081	816	542	524
2003	I	1 743	700	13 279	12 712	3 789	1 884	706	13 359	12 319	2 977	814	431	431
	II	1 614	631	12 145	11 505	3 387	1 709	1 594	12 013	11 132	3 093	729	515	512
	III	1 780	708	13 591	13 021	3 723	1 918	1 769	13 580	12 629	3 316	917	538	533
	IV	1 932	740	13 540	12 902	3 864	1 855	1 930	13 440	12 567	3 773	905	598	586
	V	2 867	866	15 510	14 712	5 100	2 881	873	15 418	14 034	4 019	923	689	673
	VI	3 057	843	15 115	14 429	4 440	1 954	3 037	15 095	13 937	3 589	793	797	783
	VII	3 269	860	16 164	15 483	4 504	1 760	3 297	16 241	14 930	3 306	743	1 100	1 063
	VIII	3 111	863	15 523	14 886	4 530	2 197	3 112	15 513	14 352	3 444	703	829	852
	IX	2 877	805	15 154	14 493	4 809	1 981	2 870	15 111	13 848	3 548	748	593	596
	X	2 827	782	15 789	15 048	5 100	2 169	2 845	15 783	14 326	3 670	781	655	654
	XI	2 670	768	15 035	14 366	4 323	1 850	2 659	14 964	13 885	3 533	787	582	570
	XII	2 291	722	14 377	13 697	4 266	1 965	2 281	14 316	13 105	3 293	658	531	517
2004	I	1 927	673	14 220	13 656	3 898	1 901	1 965	14 389	13 279	3 414	772	438	440
	II	1 822	608	13 684	13 127	3 717	1 859	1 812	13 641	12 720	3 159	620	552	546
	III	2 070	686	15 181	14 443	4 304	2 192	2 069	15 148	13 960	3 855	845	520	514
	IV	2 463	709	14 673	14 061	4 011	1 854	2 478	14 753	13 771	3 686	707	613	615
	V	3 393	830	18 212	16 589	4 813	2 026	3 336	18 007	15 802	3 605	764	718	702
	VI	3 353	809	17 649	15 989	4 592	1 996	3 360	17 653	15 446	3 633	674	812	797
	VII	3 535	875	18 188	16 549	4 748	1 799	3 552	18 201	15 833	3 403	637	1 154	1 129
	VIII	3 405	850	17 841	16 428	4 739	1 963	3 401	17 707	15 661	3 356	689	887	906
	IX	3 058	768	16 234	15 648	4 638	1 867	3 069	16 380	14 741	3 638	725	604	607
	X	3 040	747	16 802	16 000	4 794	1 924	3 047	16 846	15 334	3 778	648	685	675
	XI	2 686	723	16 433	15 681	4 766	1 860	2 647	16 310	14 961	3 531	712	570	569
	XII	2 429	705	15 985	15 049	4 149	1 707	2 464	16 145	14 241	3 683	639	568	567
2005	I	2 072	670	14 942	14 270	4 005	1 669	2 062	14 868	13 751	3 257	554	461	459
	II	1 953	637	14 532	13 851	3 941	1 523	1 970	14 566	13 119	3 396	574	537	538
	III	2 215	714	16 342	15 470	4 260	1 589	2 213	16 300	15 232	3 693	741	618	609

20. Rautatieliikenne — Järnvägstrafik — Railway traffic

Vuosi ja kuukausi År och månad Year and month	Matkat ¹⁾ Resor ¹⁾ Journeys ¹⁾	Henkilö- kilometrit ¹⁾ Person- kilometer ¹⁾ Passenger kilometres ¹⁾	Kuljetettu tavara Fraktat gods Freight carried		Volymyindeksi Volymindex Volume index	
			1 000 t	1 000 000 t-km	Henkilö- liikenne ²⁾ Person- trafik ²⁾ Passenger traffic ²⁾	Tavara- liikenne Gods- trafik Freight traffic
	1 000	1 000 000	1 000 t	1 000 000 t-km	2000 = 100	2000 = 100
	1	2	3	4	5	6
2000.....	54 783	3 405	40 501	10 107	100	100
2001.....	54 987	3 282	41 678	9 857	98	103
2002.....	57 695	3 318	41 679	9 664	99	103
2003.....	59 909	3 338	43 503	10 047	101	107
2004.....	60 134	3 352	42 663	10 105	103	105
2002 I	982	212	3 348	803	100	99
II	1 021	232	3 447	780	104	102
III	989	234	3 764	865	101	112
IV	894	192	3 884	891	91	115
V	930	204	3 733	873	95	111
VI	948	229	2 922	680	97	87
VII	988	251	3 396	786	101	101
VIII	1 001	223	3 195	749	102	95
IX	951	202	3 334	785	97	99
X	1 066	233	3 597	836	109	107
XI	992	214	3 553	838	101	105
XII	880	210	3 507	778	90	104
2003 I	1 013	219	3 461	815	103	103
II	1 018	230	3 763	861	104	112
III	995	224	4 106	953	101	122
IV	934	208	4 199	977	95	124
V	929	202	3 809	895	95	113
VI	992	241	3 265	743	101	97
VII	1 003	246	3 581	795	102	106
VIII	1 028	223	3 430	779	105	102
IX	986	203	3 557	816	100	105
X	1 101	233	3 551	832	112	105
XI	1 001	205	3 341	801	102	99
XII	915	209	3 442	781	93	102
2004 I	1 053	220	3 471	812	107	103
II	989	218	3 548	816	101	105
III	1 017	222	4 062	957	104	120
IV	953	202	3 946	892	97	117
V	966	209	3 602	870	98	107
VI	967	228	3 128	747	99	93
VII	990	242	3 275	758	101	97
VIII	1 036	219	3 430	843	106	102
IX	995	206	3 381	819	101	100
X	1 104	237	3 544	859	112	105
XI	1 053	222	3 635	890	107	108
XII	1 005	229	3 641	841	102	108
2005 I	1 080	229	3 512	844	110	104
II	1 011	226	3 752	876	103	111
III	1 045	237	4 121	952	106	122
IV	946	195	3 831	913	96	114

¹⁾ Kuukausitiedot: vain kaukoliikenne²⁾ Vuosi- ja kuukausitiedot: vain kaukoliikenne³⁾ Pl. lomareittiliikenne¹⁾ Månadsuppgifter: bara fjärrtrafik²⁾ Års- och månadsuppgifter: bara fjärrtrafik³⁾ Exkl. semesterflyg21. Lentoliikenne, kotimaiset yhtiöt
Flygtrafik, inhemska flygbolag
Air traffic, Finnish air carriers

Säännöllinen reittiliikenne ³⁾ Reguljär flygtrafik ³⁾ Regular airline service ³⁾				
Lento-km Flygkm Aircraft- km	Henkilökilometrit Passagerarkm Passenger-km	Matkustajia Passagerare Passengers	Rahtia ja postia Frakt och post Freight and mail	
1 000			1 000 tonni-km tonkm tonne-km	
1	2	3	4	
2000.....	82 719	7 477 644	6 026	300 518
2001.....	83 197	7 932 564	6 169	190 963
2002.....	80 567	8 475 237	5 844	237 102
2003.....	82 901	8 644 889	5 555	276 146
2004.....	89 488	10 483 135	6 063	343 049
2002 I	6 390	576 680	440	14 121
II	6 134	607 227	454	15 603
III	6 973	763 990	563	20 882
IV	7 247	759 115	547	20 257
V	6 716	716 720	500	21 114
VI	6 597	781 778	515	19 328
VII	6 485	783 521	456	20 024
VIII	6 915	778 311	502	20 136
IX	6 999	734 831	504	20 261
X	7 139	709 734	489	22 033
XI	6 821	629 773	451	23 553
XII	6 151	633 557	423	19 790
2003 I	6 813	645 485	431	19 223
II	6 527	629 668	438	18 328
III	7 371	726 625	527	23 589
IV	6 742	615 370	453	21 918
V	6 593	540 819	414	20 871
VI	6 254	668 169	444	16 164
VII	6 529	753 233	419	20 027
VIII	7 186	834 913	480	23 297
IX	7 504	839 869	503	26 962
X	7 610	858 541	516	29 648
XI	7 181	772 567	483	30 177
XII	6 591	759 630	447	25 942
2004 I	7 007	758 501	432	24 671
II	7 186	788 849	491	26 318
III	8 081	902 323	592	30 406
IV	7 442	883 350	542	27 223
V	7 544	820 884	506	28 017
VI	7 736	937 930	529	29 132
VII	7 263	979 212	473	27 895
VIII	7 616	980 627	506	29 324
IX	7 690	937 859	530	31 150
X	7 422	883 865	494	30 750
XI	7 822	784 996	509	28 285
XII	6 679	824 739	459	29 878
2005 I	7 261	846 043	454	24 499
II	7 154	826 623	473	25 662
III	8 176	1 001 213	558	31 964
IV	8 039	936 044	545	31 921

¹⁾ Monthly data: only long-distance traffic²⁾ Annual and monthly data: only long-distance traffic³⁾ Excl. leisure flights

22. Moottoriajoneuvot — Motorfordon — Motor vehicles

Vuosi ja kuukausi År och månad Year and month	Henkilöautot Personbilar Passenger cars		Kuorma-autot Lastbilar Heavy lorries		Linja- autot Bussar/ coaches	Paketti- autot Paket- bilar Light lorries	Kaikki autot Alla bilar All automobiles		Autojen käyttövoima Drivkraft Motive power of automobiles			
	Yhteensä Total Total	Luvan- varaiset Tillstånds- pliktig Hire or reward	Yhteensä Total Total	Luvan- varaiset Tillstånds- pliktig Hire or reward			Yhteensä Total Total	Luvan- varaiset Tillstånds- pliktig Hire or reward	Bensiini ¹⁾ Bensin ¹⁾ Petrol ¹⁾	Diesel ¹⁾ Diesel ¹⁾ Diesel ¹⁾	Muut ¹⁾ Övriga ¹⁾ Others ¹⁾	
												1
Rekisteröidyt ajoneuvot – Inregistrerade motorfordon – Motor vehicles registered												
2000.....	2 134 728	10 276	65 223	30 011	9 852	239 095	2 465 822	52 623	1 946 160	501 507	920	
2001.....	2 160 603	10 260	68 569	30 817	9 769	243 988	2 499 154	53 333	1 957 434	523 278	749	
2002.....	2 194 683	10 259	72 469	31 434	10 005	247 230	2 539 953	54 008	1 976 520	544 742	611	
2003.....	2 274 577	10 150	77 015	32 290	10 358	250 107	2 626 999	54 945	2 031 898	575 951	483	
2004.....	2 346 726	10 197	82 492	33 273	10 716	272 690	2 727 160	56 209	2 092 347	615 234	418	
Rekisteröidyt uudet ajoneuvot ¹⁾ – Inregistrerade nya motorfordon ¹⁾ – New vehicles registered ¹⁾												
2000.....	134 603	3 212	5 076	2 569	542	13 044	153 265	6 729	108 418	44 837	10	
2001.....	109 428	3 099	4 829	2 442	389	12 863	127 509	6 366	91 940	35 567	2	
2002.....	117 034	3 400	4 965	2 334	477	12 891	135 367	6 644	99 449	35 883	35	
2003.....	147 405	3 116	5 603	2 775	474	12 752	166 234	6 739	125 337	40 891	6	
2004.....	142 642	3 106	5 820	3 015	510	15 769	164 741	7 117	121 014	43 718	9	
2003	I	14 040	281	554	285	51	1 259	15 904	649	11 617	4 286	1
	II	11 054	227	371	211	38	1 074	12 537	500	9 408	3 129	0
	III	11 937	236	466	229	39	1 004	13 446	560	10 206	3 240	0
	IV	12 981	213	467	186	37	1 042	14 527	481	11 091	3 434	2
	V	14 800	265	513	254	34	1 144	16 491	602	12 768	3 722	1
	VI	14 706	274	527	317	26	1 093	16 352	651	12 632	3 719	1
	VII	13 527	272	400	194	19	829	14 775	505	11 599	3 176	0
	VIII	12 670	288	363	162	85	1 003	14 121	564	10 858	3 263	0
	IX	11 387	294	474	194	28	1 154	13 043	555	9 523	3 520	0
	X	13 010	304	590	280	34	1 227	14 861	654	11 065	3 796	0
	XI	10 427	235	446	218	32	944	11 849	503	8 853	2 996	0
	XII	6 866	227	432	245	51	979	8 328	515	5 717	2 610	1
2004	I	18 375	322	623	368	53	1 489	20 540	789	15 231	5 309	0
	II	11 579	242	452	249	28	1 105	13 164	544	9 866	3 298	0
	III	13 084	260	535	291	40	1 443	15 102	665	11 157	3 940	5
	IV	14 072	250	501	275	73	1 363	16 009	619	12 131	3 878	0
	V	13 327	221	493	240	20	1 386	15 226	524	11 541	3 685	0
	VI	13 168	298	533	251	28	1 536	15 265	630	11 170	4 095	0
	VII	10 673	200	375	201	20	1 157	12 225	449	9 253	2 972	0
	VIII	10 139	206	411	183	93	1 307	11 950	515	8 700	3 249	1
	IX	11 032	282	403	221	26	1 388	12 849	590	9 266	3 582	1
	X	11 157	278	498	259	38	1 351	13 044	621	9 326	3 717	1
	XI	9 704	300	471	257	17	1 192	11 384	608	8 098	3 286	0
	XII	6 332	247	525	220	74	1 052	7 983	563	5 275	2 707	1
2005	I	18 162	315	493	289	59	1 477	20 191	724	14 851	5 339	1
	II	11 189	221	361	204	43	1 171	12 764	524	9 373	3 391	0
	III	12 915	271	395	220	40	1 254	14 604	590	10 788	3 815	1
	IV	14 957	354	471	262	41	1 244	16 713	686	12 414	4 299	0

22. Moottoriajoneuvot (jatk.) — Motorfordon (forts.) — Motor vehicles (cont.)

Vuosi ja kuukausi År och månad Year and month	Moottori- pyörät Motor- cyklar Motor- cycles	Traktorit Traktorer Agri- cultural tractors	Mopot Mopeder Mopeds	Moottori- kelkat ¹⁾ Snö- skotrar ¹⁾ Snow mobiles ¹⁾	Moottori- työkoneet Motor- drivna arbets- maskiner Motor- driven machines	Matkailu- perä- vaunut ¹⁾ Hus- vagnar ¹⁾ Caravans ¹⁾	Puoli- perä- vaunut ¹⁾ Påhängs- vagnar ¹⁾ Semi- trailers ¹⁾	Muut perä- vaunut ¹⁾ Övriga släp- vagnar ¹⁾ Other trailers ¹⁾
	12	13	14	15	16	17	18	19
Rekisteröidyt ajoneuvot (jatk.)								
2000...	90 877	332 584	102 545	90 511	29 241	58 541	12 786	510 459
2001...	102 811	335 140	103 424	93 486	30 936	58 145	13 120	533 256
2002...	116 021	338 312	107 556	96 442	32 382	57 993	13 778	556 526
2003...	129 670	342 259	115 712	97 936	34 032	57 094	15 077	580 786
2004...	142 703	346 708	129 017	100 961	35 967	58 931	16 366	609 629
Rekisteröidyt uudet ajoneuvot¹⁾ (jatk.)								
2000...	5 167	5 123	6 423	5 516	1 666	1 000	516	26 071
2001...	4 408	4 937	6 705	5 947	1 602	1 010	908	25 639
2002...	4 920	5 121	8 835	5 606	1 502	1 176	1 421	26 143
2003...	6 264	5 353	12 751	4 598	1 668	1 410	1 793	28 340
2004...	7 835	5 046	17 808	6 123	1 833	1 736	1 898	30 968
2003	I 102	1 114	164	1 227	181	107	253	1 090
	II 122	386	286	709	103	66	207	1 337
	III 451	530	966	321	119	134	125	1 797
	IV 1 763	781	1 997	43	136	192	154	3 086
	V 1 472	602	2 501	9	156	208	100	4 266
	VI 1 076	414	2 244	4	160	196	75	3 446
	VII 559	205	2 050	1	118	151	104	2 900
	VIII 351	192	1 105	3	94	97	174	2 348
	IX 185	316	593	10	164	81	89	2 768
	X 80	322	381	167	171	102	301	2 593
	XI 41	309	158	763	137	61	145	1 545
	XII 62	182	306	1 341	129	15	66	1 164
2004	I 127	1 187	156	1 854	197	109	265	1 369
	II 256	351	316	925	110	95	163	1 474
	III 723	490	1 375	644	155	156	69	2 424
	IV 2 377	674	4 264	102	151	229	266	3 755
	V 1 497	488	2 967	19	179	299	219	4 448
	VI 1 307	390	3 877	3	193	269	156	3 764
	VII 761	204	1 852	2	101	174	44	2 993
	VIII 417	271	1 346	6	106	127	333	2 488
	IX 241	267	791	22	156	102	150	2 754
	X 73	230	483	150	165	87	105	2 445
	XI 31	318	249	789	170	58	74	1 661
	XII 25	176	132	1 607	150	31	54	1 393
2005	I 179	1 016	247	1 860	190	117	685	1 456
	II 221	352	276	797	133	106	113	1 568
	III 822	356	1 899	665	135	160	213	2 276
	IV 2 491	598	3 580	129	143	261	282	4 308

¹⁾ Pl. Ahvenanmaa²⁾ Suomalaisen kuorma-autojen tekemä kuljetustyö¹⁾ Exkl. Åland²⁾ Transportarbete av finska lastbilar
**23. Tieliikenteen tavarankuljetus-
suoritteet — Varustransport-
prestationer inom vägtrafik —
Ton kilometrage of road
transport of goods**

Vuosi ja neljännes År och kvartal Year and quarter	Kuljetettu tavaramäärä Transporterad varumängd Volume of goods transported	Kuljetus- suorite ²⁾ Transport- prestation ²⁾ Ton kilometrage ²⁾
	1	2
2000.....	415 534	27 716
2001.....	372 812	26 678
2002.....	414 048	28 069
2003.....	393 220	26 895
2004.....	392 286	27 329
1997	I 75 328	5 640
	II 86 900	6 196
	III 106 078	6 491
	IV 114 828	6 183
1998	I 87 994	6 246
	II 98 959	6 321
	III 106 957	6 151
	IV 106 220	6 893
1999	I 81 736	5 807
	II 105 145	6 859
	III 109 645	5 930
	IV 114 259	6 980
2000	I 88 895	7 023
	II 102 808	7 294
	III 109 452	6 494
	IV 114 379	6 905
2001	I 101 374	7 095
	II 82 394	6 126
	III 90 838	6 464
	IV 98 206	6 993
2002	I 94 881	7 117
	II 95 372	7 054
	III 119 093	6 670
	IV 104 702	7 228
2003	I 81 405	6 550
	II 99 907	6 890
	III 102 693	5 712
	IV 109 215	7 743
2004	I 92 602	7 638
	II 98 133	6 845
	III 97 331	5 908
	IV 104 220	6 938
2005	I 95 716	7 248

¹⁾ Exkl. Åland²⁾ Transportation by Finnish trucks and heavy lorries

24. Tieliikenneonnettomuudet — Vägtrafikolyckor — Road traffic accidents

Poliisin tietoon tulleet henkilövahinko-onnettomuudet – Olyckor med personskada som har kommit till polisens kännedom
Accidents involving personal injury recorded by the police

Vuosi ja kuukausi År och månad Year and month	Onnettomuudet Olyckor Accidents		Uhrin – Offer – Victims					Loukkaantuneet – Skadade – Injured					
	Yhteensä Totalt Total	Kuolemaan johtaneet Med dödlig utgång Fatal	Kuolleet – Döda – Killed					Loukkaantuneet – Skadade – Injured					
			Yhteensä Totalt Total	Jalan- kulkijat Gående Pe- destrians	Polku- pyöräilijät Cyklister Cyclists	M.pyörä/ mopoilijat M.cycle/ moped	Henkilö- autoilijat ¹⁾ Person- bilister ¹⁾ Passenger car ¹⁾	Yhteensä Totalt Total	Jalan- kulkijat Gående Pe- destrians	Polku- pyöräilijät Cyklister Cyclists	M.pyörä/ mopoilijat M.cycle/ moped	Henkilö- autoilijat ¹⁾ Person- bilister ¹⁾ Passenger car ¹⁾	
1	2	3	4	5	6	7	8	9	10	11	12		
2000. . . .	6 633	354	396	62	53	19	224	8 508	867	1 113	837	4 992	
2001. . . .	6 451	386	433	62	59	23	262	8 411	725	992	789	5 185	
2002. . . .	6 196	367	415	40	53	29	267	8 156	644	987	818	5 041	
2003. . . .	6 907	346	379	59	39	35	217	9 088	714	954	937	5 707	
*2004. . . .	6 767	323	375	49	26	33	223	8 791	643	974	1 048	5 371	
2002	I	472	31	36	5	4	–	24	671	64	28	7	488
	II	386	25	30	7	–	–	20	561	55	22	2	394
	III	379	24	25	–	2	–	21	518	61	30	9	365
	IV	422	23	26	4	4	–	17	538	50	69	71	321
	V	584	28	31	3	3	1	21	718	53	146	123	354
	VI	605	40	43	–	6	10	26	782	45	124	132	446
	VII	663	35	37	5	8	8	13	846	46	125	170	466
	VIII	737	50	59	4	12	6	34	959	56	193	146	506
	IX	596	31	35	4	7	3	21	743	45	131	105	416
	X	458	25	26	1	4	–	16	611	52	66	28	388
	XI	487	28	36	4	2	1	28	649	64	32	21	467
	XII	407	27	31	3	1	–	26	560	53	21	4	430
2003	I	437	19	22	2	–	–	16	621	65	16	5	429
	II	346	22	23	9	–	–	11	470	62	18	4	314
	III	390	22	25	4	3	1	15	470	61	34	13	326
	IV	422	22	26	3	1	3	16	590	34	49	53	375
	V	578	28	29	2	2	6	16	735	63	92	124	401
	VI	648	24	26	–	4	6	14	849	36	112	134	508
	VII	699	30	32	4	5	4	18	902	37	133	195	482
	VIII	758	39	43	6	5	9	21	989	40	154	182	570
	IX	716	37	42	4	2	5	28	918	55	140	142	530
	X	673	32	33	8	6	–	17	880	70	92	44	604
	XI	575	29	32	9	8	–	14	748	103	61	25	497
	XII	665	42	46	8	3	1	31	916	88	53	16	671
*2004	I	496	21	25	5	2	–	17	676	68	24	8	507
	II	427	19	19	4	1	–	12	571	54	28	10	418
	III	383	15	40	3	–	2	11	522	42	27	33	372
	IV	438	33	38	4	3	3	26	551	35	77	82	310
	V	580	37	42	1	3	6	32	746	47	102	138	402
	VI	606	27	28	2	2	2	20	778	30	115	142	442
	VII	695	25	26	3	4	5	12	913	35	99	186	535
	VIII	722	23	25	1	2	8	13	914	53	144	215	457
	IX	621	35	40	5	4	2	28	760	52	119	114	403
	X	648	37	38	6	2	3	25	830	67	126	78	491
	XI	576	26	28	7	3	2	13	740	72	82	34	474
	XII	575	25	26	8	–	–	14	790	88	31	8	560
*2005	I	497	42	50	10	5	–	33	663	65	23	6	496
	II	340	17	19	2	–	–	10	464	47	22	10	345
	III	345	21	22	4	–	–	15	472	44	18	16	336
	IV	398	16	18	1	3	1	13	485	38	61	67	285

¹⁾ Käsittää sekä autonkuljettajat että matkustajat¹⁾ Inkl. både förare och passagerare¹⁾ Comprising both drivers and passengers

25. Postiliikenne — Posttrafik — *Posts*

Vuosi ja neljännes År och kvartal Year and quarter	Postilähetyskset – Postförsändelser – <i>Postal consignments</i>		
	Kirjelähetyskset Brevförsändelser <i>Letters</i>	Paketit Paket <i>Parcels</i>	Lehdet Tidningar <i>Newspapers and magazines</i>
	1	2	3
	1 000		
2000.....	1 430 000	24 700	848 000
2001.....	1 418 000	24 100	876 000
2002.....	1 359 000	23 300	881 000
2003.....	1 376 000	24 400	915 000
2004.....	1 480 000	25 620	1 040 000
2002 I			
II			
III	336 400	5 700	216 800
IV			
V			
VI	320 600	5 500	217 700
VII			
VIII			
IX	291 600	5 300	200 400
X			
XI			
XII	410 500	6 800	246 100
2003 I			
II			
III	351 000	6 000	229 400
IV			
V			
VI	323 000	5 700	217 500
VII			
VIII			
IX	322 000	5 500	209 500
X			
XI			
XII	380 000	7 200	259 000
2004 I			
II			
III	359 000	6 368	266 000
IV			
V			
VI	348 000	5 901	246 000
VII			
VIII			
IX	339 000	5 818	230 000
X			
XI			
XII	434 000	7 533	298 000
2005 I			
II			
III	379 000	6 254	267 000

26. Matkailu — Turism — *Tourism*

Vuosi ja kuukausi År och månad Year and month	Yöpymiset majoitusliikkeissä ¹⁾ Övernattningar på inkvarterings anläggningar ¹⁾ <i>Nights spent in accommodation facilities ¹⁾</i>	
	Yhteensä Totalt <i>Total</i>	Ulkomaalaisia Utlänningar <i>Foreigners</i>
	1	2
2000.....	16 042 102	4 065 971
2001.....	16 211 906	4 183 206
2002.....	15 992 872	4 290 288
2003.....	16 081 812	4 330 690
*2004.....	16 701 797	4 408 120
2002 I	956 978	336 114
II	1 098 168	244 735
III	1 309 902	288 609
IV	1 116 571	228 541
V	1 051 565	290 407
VI	1 859 751	479 693
VII	2 695 322	755 180
VIII	1 822 189	606 127
IX	1 189 928	306 361
X	1 048 098	223 463
XI	986 184	222 175
XII	858 216	308 883
2003 I	940 418	337 380
II	1 093 309	257 597
III	1 271 401	289 922
IV	1 118 548	227 511
V	1 069 871	286 402
VI	1 847 046	483 726
VII	2 705 736	713 864
VIII	1 826 983	643 918
IX	1 237 572	315 457
X	1 056 982	219 161
XI	997 886	223 559
XII	916 060	332 193
*2004 I	976 056	333 197
II	1 183 647	275 937
III	1 314 048	297 640
IV	1 123 763	218 363
V	1 079 137	289 702
VI	1 861 333	494 037
VII	2 869 654	737 347
VIII	1 893 607	637 466
IX	1 284 460	314 858
X	1 115 462	219 807
XI	1 028 085	235 918
XII	972 545	353 848
*2005 I	1 016 226	356 809
II	1 165 257	280 237
III	1 405 445	308 248

¹⁾ Ml. leirintäalueet¹⁾ Inkl. campingplatser¹⁾ Incl. camping sites

27. Keskeisiä euron kursseja — Viktiga eurokurser — Key euro exchange rates

Päivä- keskiarvoja Dags- medeltal Daily averages	USA (dollari) USA (dollar) US (dollar)	Kanada (dollari) Kanada (dollar) Canada (dollar)	Britannia (punta) Storbritannien (pund) United Kingdom (pound)	Ruotsi (kruunu) Sverige (krona) Sweden (krona)	Norja (kruunu) Norge (krone) Norway (krone)	Tanska (kruunu) Danmark (krone) Denmark (krone)	Sveitsi (frangi) Schweiz (franc) Switzerland (franc)	Viro (kruunu) Emland (kroon) Estonia (kroon)	Japani (jeni) Japan (yen) Japan (yen)
	USD	CAD	GBP	SEK	NOK	DKK	CHF	EEK	JPY
	1	2	3	4	5	6	7	8	9
2000.....	0,9236	1,3706	0,60948	8,4452	8,1129	7,4538	1,5579	15,6466	99,47
2001.....	0,8956	1,3864	0,62187	9,2551	8,0484	7,4521	1,5105	15,6466	108,68
2002.....	0,9456	1,4838	0,62883	9,1611	7,5086	7,4305	1,4670	15,6466	118,06
2003.....	1,1312	1,5817	0,69199	9,1242	8,0033	7,4307	1,5212	15,6466	130,97
2004.....	1,2439	1,6167	0,67866	9,1243	8,3697	7,4399	1,5438	15,6466	134,44
2003	I 1,0622	1,6364	0,65711	9,1733	7,3328	7,4324	1,4621	15,6466	126,12
	II 1,0773	1,6299	0,66977	9,1455	7,5439	7,4317	1,4674	15,6466	128,60
	III 1,0807	1,5943	0,68255	9,2265	7,8450	7,4274	1,4695	15,6466	128,16
	IV 1,0848	1,5851	0,68902	9,1541	7,8317	7,4255	1,4964	15,6466	130,12
	V 1,1582	1,6016	0,71322	9,1559	7,8715	7,4246	1,5155	15,6466	135,83
	VI 1,1663	1,5798	0,70224	9,1182	8,1619	7,4250	1,5411	15,6466	138,05
	VII 1,1372	1,5694	0,70045	9,1856	8,2893	7,4332	1,5476	15,6466	134,99
	VIII 1,1139	1,5570	0,69919	9,2378	8,2558	7,4322	1,5400	15,6466	132,38
	IX 1,1222	1,5330	0,69693	9,0682	8,1952	7,4273	1,5474	15,6466	128,94
	X 1,1692	1,5489	0,69763	9,0105	8,2274	7,4301	1,5485	15,6466	128,12
	XI 1,1702	1,5361	0,69278	8,9939	8,1969	7,4370	1,5590	15,6466	127,84
	XII 1,2286	1,6131	0,70196	9,0228	8,2421	7,4419	1,5543	15,6466	132,43
2004	I 1,2613	1,6346	0,69215	9,1368	8,5925	7,4481	1,5657	15,6466	134,13
	II 1,2646	1,6817	0,67690	9,1763	8,7752	7,4511	1,5734	15,6466	134,78
	III 1,2262	1,6314	0,67124	9,2346	8,5407	7,4493	1,5670	15,6466	133,13
	IV 1,1985	1,6068	0,66533	9,1653	8,2976	7,4436	1,5547	15,6466	129,08
	V 1,2007	1,6541	0,67157	9,1277	8,2074	7,4405	1,5400	15,6466	134,48
	VI 1,2138	1,6492	0,66428	9,1430	8,2856	7,4342	1,5192	15,6466	132,86
	VII 1,2266	1,6220	0,66576	9,1962	8,4751	7,4355	1,5270	15,6466	134,08
	VIII 1,2176	1,6007	0,66942	9,1861	8,3315	7,4365	1,5387	15,6466	134,54
	IX 1,2218	1,5767	0,68130	9,0920	8,3604	7,4381	1,5431	15,6466	134,51
	X 1,2490	1,5600	0,69144	9,0620	8,2349	7,4379	1,5426	15,6466	135,97
	XI 1,2991	1,5540	0,69862	8,9980	8,1412	7,4313	1,5216	15,6466	136,09
	XII 1,3408	1,6333	0,69500	8,9819	8,2207	7,4338	1,5364	15,6466	139,14
2005	I 1,3119	1,6060	0,69867	9,0476	8,2125	7,4405	1,5469	15,6466	135,63
	II 1,3014	1,6128	0,68968	9,0852	8,3199	7,4427	1,5501	15,6466	136,55
	III 1,3201	1,6064	0,69233	9,0884	8,1880	7,4466	1,5494	15,6466	138,83
	IV 1,2938	1,5991	0,68293	9,1670	8,1763	7,4499	1,5475	15,6466	138,84

28. Euron muuntokurssit — Omräkningskurser för euron — Euro conversion rates

Maa ja entinen valuutta Land och tidigare valuta Country and the previous currency	Yhden euron arvo entisessä valuutassa Värdet av en euro uttryckt i tidigare valuta Value of one euro in the previous currency	Valuutan arvo markoissa Värdet uttryckt i mark Value in markka	
	1	2	
Itävalta (šilling) — Österrike (schilling) — Austria (schilling).....	ATS	13,7603	0,432093
Belgia (frangi) — Belgien (franc) — Belgium (franc).....	BEF	40,3399	0,147391
Saksa (markka) — Tyskland (mark) — Germany (mark).....	DEM	1,95583	3,04000
Espanja (peseta) — Spanien (peseta) — Spain (peseta).....	ESP	166,386	0,0357346
Suomi (markka) — Finland (mark) — Finland (markka).....	FIM	5,94573	
Ranska (frangi) — Frankrike (franc) — France (franc).....	FRF	6,55957	0,906421
Irlanti (punta) — Irland (pund) — Ireland (pound).....	IEP	0,787564	7,54952
Italia (liira) — Italien (lira) — Italy (lira).....	ITL	1 936,27	0,00307071
Luxemburg (frangi) — Luxemburg (franc) — Luxembourg (franc).....	LUF	40,3399	0,147391
Alankomaat (guldeni) — Nederländerna (gulden) — Netherlands (guilder).....	NLG	2,20371	2,69805
Portugali (escudo) — Portugal (escudo) — Portugal (escudo).....	PTE	200,482	0,0296572
Kreikka (drakma) ¹⁾ — Grekland (drakma) ¹⁾ — Greece (drachma) ¹⁾	GRD	340,750	0,0174490

¹⁾ 1.1.2001 alkaen

¹⁾ F.r.om. 1.1.2001

¹⁾ From 1 January 2001

29. Suomen rahalaitosten uudet lainat yrityksille ja kotitalouksille Finländska monetära finansinstituts nyutlåning till företag och hushåll New loans by Finnish monetary financial institutions to non-financial corporations and households

Euromääräiset uudet lainat euroalueelle – Nyutlåning i euro till euroområdet – Euro-denominated new loans to the euro area

Vuosi ja kuukausi År och månad Year and month	Yritykset ja asuntoyhteisöt Icke-finansiella företag och bostadssamfund Non-financial corporations and housing corporations		Kotitaloudet ja kotitalouksia palvelevat voittoja tavoittelemattomat yhteisöt Hushåll och hushållens icke-vinstsyftande organisationer Households and non-profit institutions serving households				Yhteensä Totalt Total	Tililuotot Kontokreditit Overdrafts	
	Yhteensä Totalt Total	Tililuotot Kontokreditit Overdrafts	Yhteensä Totalt Total	Tililuotot Kontokreditit Overdrafts	Asuntolainat Bostadslån Housing loans	Kulutusluotot Konsumtionskrediter Consumer credit	Muut lainat Övrig utlåning Other loans	Yhteensä Totalt Total	Tililuotot Kontokreditit Overdrafts
	1	2	3	4	5	6	7	8	9
Milj. € – Mn € – € million									
2003.....	43 253	15 547	46 967	20 616	18 892	3 763	3 697	90 222	36 163
*2004.....	42 359	15 647	48 888	21 532	19 623	3 797	3 936	91 247	37 178
*2004									
I	3 567	1 180	3 538	1 712	1 247	315	264	7 105	2 893
II	2 746	1 238	3 830	1 719	1 559	301	251	6 576	2 957
III	3 546	1 265	4 438	1 769	1 983	351	336	7 984	3 034
IV	3 869	1 320	4 394	1 755	1 956	341	342	8 263	3 075
V	3 473	1 312	4 462	1 780	1 964	341	377	7 935	3 092
VI	3 814	1 380	4 407	1 803	1 851	337	416	8 221	3 183
VII	3 335	1 302	3 791	1 807	1 401	314	268	7 126	3 109
VIII	3 119	1 298	3 874	1 835	1 457	299	283	6 993	3 134
IX	3 125	1 342	4 094	1 807	1 589	310	387	7 219	3 149
X	3 194	1 309	3 979	1 828	1 570	305	275	7 173	3 137
XI	4 237	1 416	4 058	1 838	1 620	303	296	8 294	3 254
XII	4 335	1 282	4 024	1 879	1 427	278	441	8 359	3 161
*2005									
I	3 341	1 252	3 870	1 891	1 417	287	276	7 211	3 143
II	3 331	1 270	4 344	1 899	1 860	279	306	7 675	3 169
III	4 101	1 433	4 937	1 918	2 307	323	388	9 038	3 352
Korko, % – Ränta, % – Interest rate, %									
2003.....	3,88	4,51	6,26	9,42	3,48	5,20	3,91	5,12	7,31
*2004.....	3,62	4,24	5,98	9,16	3,16	4,91	3,66	4,88	7,09
*2004									
I	3,71	4,41	6,28	9,15	3,21	5,03	3,70	4,99	7,22
II	3,80	4,37	6,03	9,15	3,14	5,09	3,78	5,10	7,15
III	3,66	4,31	5,60	9,04	3,01	4,88	3,63	4,74	7,07
IV	3,45	4,23	5,65	9,04	3,09	4,88	3,71	4,62	6,97
V	3,59	4,25	5,70	9,05	3,18	4,91	3,68	4,77	7,01
VI	3,60	4,16	5,83	9,19	3,25	4,79	3,64	4,80	7,01
VII	3,68	4,21	6,27	9,21	3,25	5,02	3,80	5,06	7,12
VIII	3,68	4,21	6,20	9,19	3,18	4,90	3,68	5,08	7,13
IX	3,76	4,19	6,04	9,24	3,22	4,91	3,61	5,05	7,09
X	3,73	4,23	6,10	9,22	3,17	4,85	3,59	5,05	7,14
XI	3,47	4,12	6,07	9,25	3,16	4,76	3,63	4,74	7,02
XII	3,47	4,20	6,11	9,16	3,14	4,85	3,54	4,74	7,15
*2005									
I	3,61	4,29	6,27	9,22	3,14	4,71	3,71	5,04	7,25
II	3,78	4,35	5,88	9,15	3,13	4,51	3,64	4,97	7,23
III	3,55	4,18	5,55	9,11	3,10	4,37	3,50	4,64	7,00

30. Suomen rahalaitosten lainat yleisölle sektoreittain ja rahalaitosryhmittäin
Finländska monetära finansinstituts (MFI) utlåning till allmänheten efter sektor och MFI-kategori
Loans to the public by Finnish monetary financial institutions (MFIs) by sector and MFI sub-category

Euromääräiset lainat euroalueelle – Utlåning i euro till euroområden – Euro-denominated loans to the euro area

Vuoden ja kuukauden lopussa I slutet av året och månaden At the end of year and month	Yritykset ja asuntoyhteisöt Icke-finansiella företag och bostads-samfund Non-financial corporations and housing corporations				Rahalaitosryhmittäin – Efter MFI-kategori – By MFI sub-category									
	Kotitaloudet ja kotalouksia palvelevat voittoa tavoittelemattomat yhteisöt Hushåll och hushållens icke-vinstsyftande organisationer Households and non-profit institutions serving households		Yhteensä Totalt Total		Liikepankit Affärs-banker Commercial banks		Osuuspankit Andels-banker Co-operative banks		Säästö-pankit Spar-banker Savings banks		Ulkomaiset sivukonttorit Utländska filialer Foreign branches		Muut luotto-laitokset Övriga kreditinstitut Other credit institutions	
	1	2	3	4	5	6	7	8	9	10				
Kanta, milj. € – Ställning, mn € – Stock, € million														
2001.....	29 295	42 562	27 578	14 984	71 857	
2002.....	31 274	46 760	31 246	15 514	78 034	
2003.....	33 714	53 034	36 047	16 987	86 748	44 973	21 524	5 492	4 630	10 129	
*2004.....	36 701	60 015	41 543	18 473	96 717	52 336	24 059	6 025	4 843	9 453	
*2004 I	34 318	53 246	36 297	16 949	87 564	45 661	21 679	5 505	4 671	10 048	
II	34 277	53 676	36 666	17 010	87 953	45 854	21 847	5 530	4 664	10 057	
III	34 705	54 308	37 162	17 145	89 013	46 517	22 082	5 620	4 626	10 168	
IV	35 343	54 822	37 568	17 254	90 165	47 164	22 258	5 651	4 872	10 220	
V	35 486	55 532	38 068	17 464	91 018	47 868	22 504	5 675	4 776	10 195	
VI	35 759	56 465	38 792	17 673	92 224	48 674	22 804	5 762	4 766	10 217	
VII	35 513	57 022	39 177	17 846	92 535	48 699	23 023	5 799	4 815	10 199	
VIII	35 574	57 526	39 571	17 956	93 101	49 086	23 238	5 818	4 820	10 139	
IX	35 822	58 225	40 178	18 047	94 047	50 555	23 510	5 902	4 839	9 240	
X	36 077	58 850	40 640	18 210	94 927	51 053	23 746	5 933	4 880	9 315	
XI	36 548	59 261	41 021	18 240	95 809	51 882	23 846	5 945	4 800	9 336	
XII	36 701	60 015	41 543	18 473	96 717	52 336	24 059	6 025	4 843	9 453	
*2005 I	37 134	60 263	41 833	18 431	97 398	52 805	24 210	6 030	4 939	9 413	
II	37 120	60 675	42 198	18 477	97 795	53 059	24 380	6 039	4 849	9 468	
III	37 763	61 373	42 781	18 593	99 137	53 789	24 605	6 121	5 050	9 572	
Korko, % – Ränta, % – Interest rate, %														
2003.....	3,57	4,01	3,55	4,99	3,84	3,58	3,91	3,78	3,15	5,20	
*2004.....	3,43	3,81	3,37	4,79	3,66	3,42	3,72	3,67	3,29	5,17	
*2004 I	3,54	3,97	3,52	4,95	3,80	3,54	3,87	3,76	3,12	5,17	
II	3,53	3,94	3,49	4,92	3,78	3,52	3,85	3,74	3,12	5,14	
III	3,48	3,90	3,45	4,88	3,74	3,48	3,81	3,71	3,07	5,06	
IV	3,44	3,87	3,41	4,86	3,70	3,44	3,78	3,67	3,04	5,04	
V	3,44	3,85	3,40	4,85	3,69	3,43	3,77	3,67	3,06	5,05	
VI	3,44	3,86	3,41	4,86	3,70	3,44	3,77	3,68	3,07	5,09	
VII	3,45	3,86	3,41	4,86	3,71	3,44	3,77	3,69	3,08	5,12	
VIII	3,45	3,85	3,40	4,84	3,70	3,44	3,76	3,69	3,10	5,09	
IX	3,46	3,84	3,40	4,83	3,70	3,46	3,75	3,69	3,11	5,19	
X	3,44	3,82	3,39	4,79	3,68	3,43	3,74	3,68	3,11	5,19	
XI	3,44	3,82	3,38	4,81	3,67	3,43	3,73	3,67	3,10	5,18	
XII	3,43	3,81	3,37	4,79	3,66	3,42	3,72	3,67	3,11	5,17	
*2005 I	3,42	3,79	3,36	4,77	3,65	3,40	3,70	3,66	3,12	5,14	
II	3,42	3,78	3,36	4,75	3,64	3,41	3,70	3,65	3,12	5,10	
III	3,40	3,77	3,35	4,74	3,63	3,39	3,69	3,65	3,13	5,05	

30. Suomen rahalaitosten lainat yleisölle sektoreittain ja rahalaitosryhmittäin (jatk.)
Finländska monetära finansinstituts (MFI) utlåning till allmänheten efter sektor och
MFI-kategori (forts.) — Loans to the public by Finnish monetary financial institutions (MFIs) by sector
and MFI sub-category (cont.)

Vuoden ja kuukauden lopussa I slutet av året och månaden At the end of year and month	Euromääräiset lainat euroalueelle – Utlåning i euro till euroområdet – Euro-denominated loans to the euro area			Valuuttalainat euroalueelle Utlåning i utländsk valuta	Lainat euroalueelle yhteensä Utlåning till euroområdet totalt	Lainat euroalueen ulkopuolelle Utlåning utanför euroområdet	Yhteensä Totalt
	Rahoitus- ja vakuutuslaitokset (pl. rahalaitokset) Finansiella företag och försäkringsföretag (exkl. monetära finansinstitut) Financial and insurance corporations (excl. MFIs)	Julkisyhteisöt Offentlig sektor General government	Euromääräiset lainat yhteensä Utlåning i euro totalt Euro-denominated loans, total	Utlåning i euro Foreign currency loans to the euro area	Loans to the euro area, total	Loans outside the euro area	Total
	11	12	13	14	15	16	17
Kanta, milj. € – Ställning, mn € – Stock, € million							
2001.....	826	2 695	75 378	1 672	77 050
2002.....	894	2 899	81 827	1 733	83 559
2003.....	601	4 318	91 667	1 010	92 677	1 459	94 136
*2004.....	600	4 067	101 383	1 015	102 399	1 545	103 944
*2004 I	628	3 630	91 822	1 039	92 861	1 407	94 268
II	624	3 275	91 852	1 114	92 966	1 382	94 348
III	714	3 308	93 034	1 121	94 155	1 420	95 575
IV	641	3 371	94 177	1 219	95 396	1 427	96 823
V	596	3 388	95 003	1 210	96 213	1 372	97 585
VI	584	3 471	96 279	1 191	97 470	1 396	98 866
VII	545	3 540	96 621	1 199	97 820	1 321	99 141
VIII	557	3 593	97 250	1 169	98 419	1 299	99 718
IX	571	3 609	98 227	1 117	99 343	1 343	100 686
X	593	3 669	99 189	1 108	100 297	1 328	101 625
XI	623	3 778	100 210	1 116	101 326	1 582	102 908
XII	600	4 067	101 383	1 015	102 399	1 545	103 944
*2005 I	584	3 909	101 890	994	102 884	1 577	104 460
II	655	3 965	102 415	1 001	103 417	2 132	105 549
III	568	3 979	103 684	964	104 648	2 264	106 912
Korko, % – Ränta, % – Interest rate, %							
2003.....	3,34	3,11	3,80	2,89	3,79
*2004.....	3,10	3,12	3,64	3,31	3,64
*2004 I	3,20	3,25	3,78	2,83	3,77
II	3,17	3,35	3,76	2,90	3,75
III	3,00	3,31	3,72	2,89	3,71
IV	3,10	3,25	3,68	2,83	3,67
V	3,08	3,24	3,67	2,85	3,66
VI	3,05	3,22	3,68	2,94	3,67
VII	3,11	3,21	3,68	2,96	3,68
VIII	3,12	3,21	3,68	3,00	3,67
IX	3,13	3,22	3,68	3,07	3,67
X	3,10	3,22	3,66	3,09	3,65
XI	3,01	3,19	3,65	3,23	3,65
XII	3,10	3,12	3,64	3,31	3,64
*2005 I	3,10	3,13	3,62	3,37	3,62
II	2,89	3,11	3,62	3,48	3,62
III	3,07	3,12	3,61	3,52	3,61

31. Suomen rahalaitoksiin tehdyt yleisön talletukset sektoreittain ja rahalaitosryhmittäin
Finländska monetära finansinstituts (MFI) inlåning från allmänheten efter sektor och MFI-kategori
Deposits held by the public in Finnish monetary financial institutions (MFIs) by sector and MFI sub-category

Euroääräiset talletukset euroalueelta – Inlåning i euro i euroområden – Euro-denominated deposits from the euro area

Vuoden ja kuukauden lopussa I slutet av året och månaden At the end of year and month	Yritykset ja asuntoyhteisöt Icke-finansiella företag och bostads-samfund Non-financial corporations and housing corporations	Kotitaloudet ja kotitalouksia palvelevat voittoja tavoittelemattomat yhteisöt Hushåll och hushållens icke-vinstsyftande organisationer Households and non-profit institutions serving households	Yhteensä Total	Rahalaitosryhmittäin – Efter MFI-kategori – By MFI sub-category				
				Liikepankit Affärsbanker Commercial banks	Osuuspankit Andelsbanker Co-operative banks	Säästöpankit Sparbanker Savings banks	Ulkomaiset sivukonttorit Utländska filialer Foreign branches	Muut luottolaitokset Övriga kreditinstitut Other credit institutions
	1	2	3	4	5	6	7	8
Kanta, milj. € – Ställning, mn € – Stock, € million								
2001.....	12 159	45 415	57 573
2002.....	13 900	47 330	61 230
2003.....	14 158	50 200	64 358	35 644	21 038	5 677	1 918	82
*2004.....	14 329	53 377	67 706	37 042	22 407	6 159	2 014	84
*2004 I	13 682	49 803	63 484	34 545	21 147	5 691	2 017	83
II	12 942	49 225	62 167	33 306	21 052	5 692	2 037	79
III	13 420	48 964	62 384	33 619	20 958	5 684	2 035	87
IV	13 098	49 662	62 760	33 687	21 252	5 726	2 009	86
V	13 199	49 562	62 760	33 721	21 202	5 801	1 948	87
VI	13 596	50 037	63 632	34 203	21 519	5 918	1 909	84
VII	13 438	50 231	63 669	33 954	21 708	5 924	2 000	83
VIII	13 278	49 909	63 187	33 752	21 632	5 893	2 006	83
IX	13 143	50 538	63 681	33 715	22 099	5 995	1 788	84
X	13 488	50 722	64 210	34 090	22 074	5 990	1 966	89
XI	13 793	50 672	64 465	34 355	22 091	5 995	1 929	94
XII	14 329	53 377	67 706	37 042	22 407	6 159	2 014	84
*2005 I	14 284	51 934	66 218	35 607	22 355	6 136	2 036	84
II	13 673	51 708	65 381	34 596	22 305	6 149	2 239	92
III	14 203	51 976	66 179	35 451	22 457	6 186	1 996	88
Korko, % – Ränta, % – Interest rate, %								
2003.....	1,12	0,97	1,00	1,06	0,87	1,01	1,25	2,95
*2004.....	1,10	0,97	1,00	1,02	0,91	1,07	1,36	2,67
*2004 I	1,04	0,96	0,97	1,01	0,87	1,01	1,24	2,96
II	1,06	0,93	0,96	0,98	0,88	1,02	1,22	2,88
III	1,05	0,92	0,95	0,97	0,88	1,00	1,17	2,89
IV	1,03	0,91	0,94	0,95	0,87	1,00	1,12	2,76
V	1,01	0,92	0,94	0,95	0,88	1,03	1,17	2,78
VI	1,03	0,92	0,95	0,95	0,88	1,03	1,30	2,67
VII	1,02	0,93	0,95	0,94	0,88	1,03	1,35	2,67
VIII	1,03	0,93	0,95	0,94	0,89	1,04	1,35	2,71
IX	1,02	0,93	0,95	0,95	0,89	1,05	1,27	2,67
X	1,04	0,93	0,96	0,95	0,89	1,05	1,37	2,63
XI	1,06	0,95	0,97	0,97	0,90	1,06	1,37	2,74
XII	1,10	0,97	1,00	1,02	0,91	1,07	1,36	2,67
*2005 I	1,09	0,94	0,97	0,99	0,89	1,00	1,37	2,64
II	1,09	0,94	0,97	0,97	0,90	1,00	1,42	2,73
III	1,14	0,94	0,98	1,00	0,90	1,00	1,36	2,71

31. Suomen rahalaitoksiin tehdyt yleisön talletukset sektoreittain ja rahalaitosryhmittäin (jatk.)
Finländska monetära finansinstitut (MFI) inlåning från allmänheten efter sektor och
MFI-kategori (forts.) — Deposits held by the public in Finnish monetary financial institutions (MFIs)
by sector and MFI sub-category (cont.)

Vuoden ja kuukauden lopussa I slutet av året och månaden At the end of year and month	Euromääräiset talletukset euroalueelta – Inlåning i euro i euroområdet – Euro-denominated deposits from the euro area		Valuuttatalletukset euroalueelta Inlåning i utländsk valuta i euroområdet Foreign currency deposits from the euro area	Talletukset euroalueelta yhteensä Inlåning i euroområdet totalt Deposits from the euro area, total	Talletukset euroalueen ulkopuolelta Inlåning utanför euroområdet Deposits outside the euro area	Yhteensä Totalt Total	Osuus- kauppojen säästökassat Handels- lagens sparkassor Co-operative savings associations	
	Rahoitus- ja vakuutus- laitokset (pl. raha- laitokset) Finansiella företag och försäkringsföretag (exkl. monetära finansinstitut) Financial and insurance corporations (excl. MFIs)	Julkisyhteisöt Offentlig sektor General government	Euromääräiset talletukset yhteensä Inlåning i euro totalt Euro- denominated deposits, total	12	13	14	15	16
	9	10	11	12	13	14	15	16
Kanta, milj. € – Ställning, mn € – Stock, € million								
2001.....	1 824	4 503	63 900	1 912	65 812	416
2002.....	2 020	4 966	68 216	1 578	69 794	471
2003.....	1 713	6 069	72 140	1 567	73 707	1 926	75 634	573
*2004.....	2 479	5 877	76 062	1 260	77 322	2 344	79 666	626
*2004 I	1 826	4 906	70 217	1 525	71 741	1 819	73 561	585
II	2 254	5 641	70 063	1 494	71 557	1 921	73 478	592
III	2 071	4 787	69 241	1 784	71 026	2 224	73 250	594
IV	2 927	4 979	70 666	1 773	72 440	2 031	74 471	598
V	1 913	5 583	70 257	1 601	71 858	2 150	74 008	610
VI	2 167	4 656	70 455	1 614	72 069	1 759	73 828	620
VII	2 001	5 137	70 807	1 488	72 295	2 003	74 298	621
VIII	2 470	5 572	71 230	1 588	72 818	1 889	74 707	623
IX	2 937	4 837	71 455	1 482	72 937	2 019	74 956	624
X	2 478	4 967	71 655	1 491	73 146	2 743	75 889	625
XI	2 378	5 208	72 051	1 508	73 559	2 200	75 759	624
XII	2 479	5 877	76 062	1 260	77 322	2 344	79 666	626
*2005 I	2 474	6 291	74 983	1 280	76 263	2 173	78 436	631
II	2 476	6 956	74 812	1 236	76 048	1 916	77 964	632
III	2 525	4 928	73 632	1 545	75 177	2 201	77 378	630
Korko, % – Ränta, % – Interest rate, %								
2003.....	2,04	1,42	1,06	1,72	1,08	2,36
*2004.....	2,19	1,53	1,08	1,31	1,08	1,86
*2004 I	1,90	1,40	1,03	1,70	1,04	2,28
II	1,71	1,52	1,03	1,67	1,04	2,23
III	1,82	1,42	1,01	1,69	1,03	2,16
IV	1,85	1,41	1,01	1,60	1,02	2,14
V	2,06	1,40	1,01	1,56	1,02	2,12
VI	2,24	1,32	1,01	1,74	1,03	2,10
VII	2,16	1,26	1,00	1,76	1,02	2,03
VIII	1,92	1,47	1,02	1,82	1,04	1,91
IX	2,08	1,58	1,04	1,96	1,05	1,87
X	1,98	1,46	1,03	2,02	1,05	1,88
XI	2,06	1,51	1,05	2,11	1,07	1,87
XII	2,19	1,53	1,08	1,31	1,08	1,86
*2005 I	2,08	1,41	1,05	1,40	1,05	1,85
II	2,22	1,73	1,08	1,37	1,09	1,83
III	2,24	1,59	1,06	1,70	1,08	1,77

32. Keskeisiä korkoja — Viktiga räntor — Key interest rates

A. Markkinakorkoja – Marknadsräntor – Market rates

Vuosi ja kuukausi År och månad Year and month	Eoniakorko Eoniaränta Eonia rate	Euriborkorot – Euriborräntor – Euribor rates						Valtion obligaatoiden korkoja Räntor på statsobligationer Yields on government bonds			
		1	1	3	6	12	5	10	Päivämäärä Datum Date	Peruskorko Grundränta Base rate	
		viikko – vecka week	kuukautta – månader – months				vuotta – år – years				
	%									%	
		1	2	3	4	5	6	7	8		9
2000.	4,12	4,177	4,244	4,400	4,556	4,789	5,27	5,49		1.1.1993	8,50
2001.	4,39	4,371	4,335	4,267	4,159	4,086	4,54	5,04		15.2.1993	7,50
2002.	3,29	3,304	3,306	3,320	3,353	3,493	4,41	4,98		17.5.1993	7,00
2003.	2,32	2,354	2,346	2,330	2,304	2,334	3,28	4,13		15.7.1993	6,50
2004.	2,05	2,071	2,081	2,107	2,149	2,274	3,25	4,11		16.8.1993	6,00
2004 I	2,02	2,063	2,076	2,089	2,115	2,216	3,32	4,16		1.12.1993	5,50
2004 II	2,03	2,055	2,061	2,071	2,086	2,163	3,21	4,11		1.2.1994	5,25
2004 III	2,01	2,047	2,043	2,029	2,019	2,055	2,96	3,92		1.11.1995	5,00
2004 IV	2,08	2,052	2,052	2,049	2,061	2,163	3,16	4,10		15.12.1995	4,75
2005 V	2,02	2,050	2,061	2,086	2,136	2,297	3,53	4,25		1.2.1996	4,50
2005 VI	2,03	2,065	2,076	2,112	2,189	2,405	3,65	4,48		16.9.1996	4,00
2005 VII	2,07	2,069	2,076	2,116	2,188	2,361	3,52	4,36		15.12.1998	3,50
2005 VIII	2,04	2,066	2,077	2,114	2,169	2,302	3,34	4,21		1.7.1999	2,75
2005 IX	2,05	2,067	2,078	2,119	2,200	2,377	3,30	4,14		1.1.2000	3,50
2005 X	2,15	2,083	2,086	2,147	2,191	2,316	3,14	4,01		1.7.2000	4,50
2005 XI	2,09	2,095	2,110	2,170	2,217	2,328	3,02	3,89		1.1.2001	5,25
2005 XII	2,05	2,132	2,167	2,173	2,206	2,301	2,88	3,68		1.7.2001	4,50
2006 I	2,08	2,100	2,111	2,145	2,192	2,312	2,87	3,60		1.1.2002	3,50
2006 II	2,06	2,090	2,104	2,138	2,185	2,310	2,88	3,57		1.7.2002	4,00
2006 III	2,06	2,086	2,103	2,137	2,192	2,335	2,97	3,72		1.1.2003	3,25
2006 IV	2,08	2,092	2,105	2,137	2,172	2,265	2,76	3,51		1.7.2003	2,50
										1.1.2004	2,25
										1.7.2004	2,25
										1.1.2005	2,25

B. Peruskorko – Grundränta
 Base rate

Uusien kotitalousluottojen ja talletusten keskikorot, 2004–2005
 Medelräntor på nya hushållskrediter och depositioner, 2004–2005
 Average interest rates on new household credit and deposits, 2004–2005

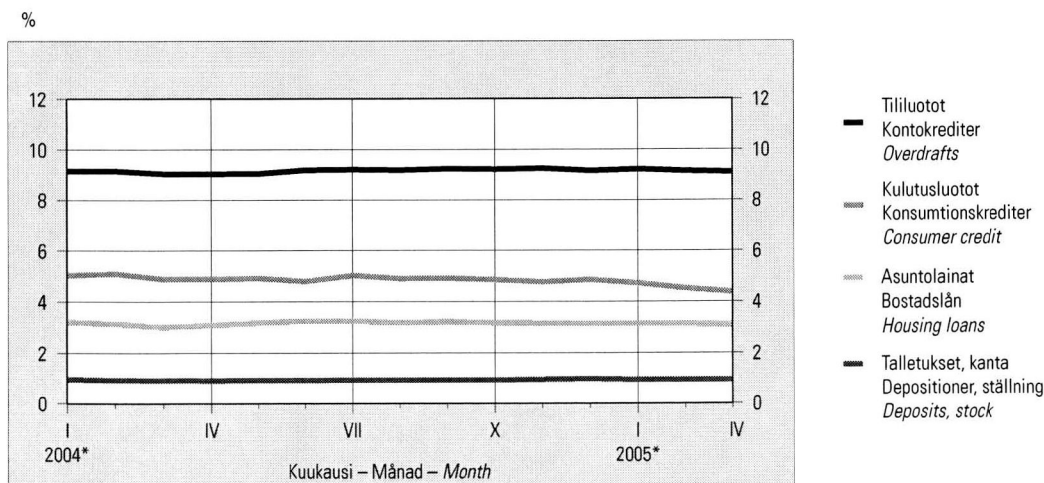

33. HEX-osakeindeksi — HEX-aktieindex — HEX share index

28.12.1990 = 1000. HEX Helsingin Pörssin osakeindeksi – Helsingfors Börs aktieindex – Helsinki Exchanges share index

Hintaindeksi – Prisindex – Price index

Vuosi ja kuukausi År och månad Year and month	HEX-yleis- indeksi HEX-general- index HEX all share index	HEX-portfolio- indeksi HEX-portfölj- index HEX-portfolio share index	OMXH25/HEX20- indeksi ¹⁾ OMXH25/HEX20- index ¹⁾ OMXH25/HEX20- index ¹⁾	HEXTech- indeksi ²⁾ HEXTech- index ²⁾ HEXTech- index ²⁾	Pankit ja rahoitus Bank och finans Banks and finance	Vakuutus Försäkring Insurance	Sijoitus Investerings- bolag Investment	Kuljetus ja liikenne Trafik och transport Transport	Kauppa Handel Trade	Muut palvelut Övriga tjänster Other services
	1	2	3	4	5	6	7	8	9	10
2000.	14 881	4 572	15 237	..	1 640	3 113	805	1 838	1 958	11 925
2001.	8 544	3 031	6 433	..	1 580	2 097	859	1 713	1 693	7 564
2002.	6 611	2 747	1 429	652	1 284	1 351	1 021	1 857	1 940	6 064
2003.	5 671	2 528	1 330	691	1 127	1 202	1 100	1 776	2 143	5 216
2004.	6 096	3 048	1 653	888	1 434	1 815	1 463	2 047	2 675	7 498
2004 I	6 629	3 005	1 594	936	1 419	1 651	1 337	2 270	2 496	7 321
2004 II	6 901	3 054	1 626	974	1 427	1 755	1 371	2 245	2 600	7 868
2004 III	6 912	3 077	1 641	967	1 457	1 718	1 452	2 115	2 682	7 780
2004 IV	6 178	2 998	1 636	930	1 375	1 837	1 438	2 047	2 517	7 782
2004 V	5 589	2 869	1 552	806	1 314	1 739	1 373	1 959	2 564	7 522
2004 VI	5 729	2 940	1 590	824	1 341	1 849	1 427	1 931	2 604	7 564
2004 VII	5 551	2 934	1 586	803	1 332	1 836	1 478	1 966	2 590	7 349
2004 VIII	5 375	2 941	1 599	775	1 332	1 896	1 453	1 954	2 689	7 070
2004 IX	5 734	3 026	1 654	845	1 437	1 919	1 468	1 961	2 773	7 266
2004 X	5 999	3 133	1 715	896	1 522	1 834	1 513	2 003	2 807	7 424
2004 XI	6 337	3 287	1 809	959	1 598	1 878	1 606	2 039	2 901	7 457
2004 XII	6 260	3 313	1 832	948	1 660	1 853	1 624	2 100	2 847	7 616
2005 I	6 229	3 341	1 833	932	1 701	1 949	1 691	2 133	3 027	7 883
2005 II	6 593	3 522	1 927	987	1 736	2 066	1 782	2 239	3 201	8 675
2005 III	6 692	3 601	1 976	984	1 831	2 192	1 700	2 286	3 312	9 111
2005 IV	6 562	3 513	1 920	961	1 847	2 116	1 662	2 315	3 190	8 975

Vuosi ja kuukausi År och månad Year and month	Metalli- teollisuus Metall- industri Metal and engineering industry	Metsä- teollisuus Skogsindustri Forest industry	Moniala- yritykset Mångbransch Multisectoral industry	Energia Energi Energy	Elintarvike- teollisuus Livsmedels- industri Food industry	Rakennus- teollisuus Byggindustri Construction	Tietoliikenne ja elektroniikka Telekommuni- kation och elektronik Telecommuni- cations and electronics	Lääke- ja kemian- teollisuus Läkemedels- industri och kemisk industri Pharmaceutical and chemical industry	Viestintä ja kustannus Media och publikation Media and publishing	Muu teollisuus Övrig industri Other industry
	11	12	13	14	15	16	17	18	19	20
2000.	2 857	3 997	9 896	658	871	1 062	16 627	992	1 816	1 238
2001.	2 702	4 358	7 892	756	830	1 110	8 119	951	1 225	1 185
2002.	3 036	4 572	10 638	937	1 096	1 399	5 330	1 062	1 141	1 457
2003.	2 982	3 671	11 769	1 091	980	1 441	4 324	917	1 204	1 647
2004.	4 094	3 887	15 826	1 589	1 206	1 570	4 067	1 265	1 666	2 284
2004 I	3 757	3 802	15 759	1 228	1 094	1 729	5 017	1 129	1 743	2 133
2004 II	3 837	3 772	16 326	1 253	1 124	1 776	5 318	1 189	1 729	2 187
2004 III	3 858	3 845	16 815	1 328	1 143	1 760	5 276	1 209	1 695	2 163
2004 IV	4 063	3 922	14 238	1 372	1 181	1 447	4 290	1 224	1 582	2 209
2004 V	3 820	3 820	14 599	1 438	1 196	1 395	3 596	1 200	1 544	2 228
2004 VI	3 911	3 845	14 358	1 556	1 199	1 424	3 680	1 268	1 584	2 305
2004 VII	4 022	3 863	14 768	1 603	1 204	1 475	3 410	1 284	1 584	2 322
2004 VIII	4 074	3 935	15 291	1 753	1 249	1 506	3 101	1 281	1 558	2 271
2004 IX	4 177	3 804	16 294	1 752	1 252	1 514	3 539	1 311	1 634	2 272
2004 X	4 337	3 937	16 732	1 787	1 210	1 536	3 768	1 351	1 712	2 322
2004 XI	4 625	4 035	17 395	1 920	1 282	1 675	4 035	1 362	1 792	2 452
2004 XII	4 629	4 061	17 170	2 047	1 331	1 597	3 841	1 362	1 836	2 540
2005 I	4 737	3 986	18 560	2 041	1 399	1 630	3 727	1 386	2 043	2 593
2005 II	5 180	4 051	21 758	2 229	1 427	1 735	3 950	1 482	2 237	2 755
2005 III	5 338	4 113	23 473	2 356	1 670	1 739	3 928	1 505	2 212	2 794
2005 IV	5 031	3 823	23 777	2 410	1 455	1 749	3 888	1 515	2 204	2 744

¹⁾ 2001/VIII asti 20 vaihdetuunta osaketta, 2001/X lähtien 25 vaihdetuunta osaketta²⁾ 10 Helsingin Pörssin vaihdetuunta teknologi osaketta¹⁾ De 20 mest omsatta aktierna t.o.m. 2001/VIII, fr.o.m 2001/X de 25 mest omsatta aktierna²⁾ De 10 mest omsatta teknologiaktierna på Helsingfors Börs¹⁾ Until 2001/VIII, 20 most traded shares, from 2001/X, 25 most traded shares²⁾ 10 most traded technology shares in the Helsinki Exchanges

34. Valtion takaukset — Statsgarantier — State guarantees

Vuosineljännes År och kvartal Year and quarter	Uudet takaukset Nya garantier New guarantees	Poistuneet takaukset Återtagna garantier Withdrawn guarantees	Takauskanta ajanjakson lopussa Garantistocken i slutet av perioden Stock of guarantees at end of period	Maksetut korvaukset Betalda ersättningar Paid compensations	Takaisinperintä- tuotot Intäkter av återindrivning Revenue from claims for recovery	Takaus- maksutulot Betalda garantier Income from guarantee payments
	Milj. € – Mn € – € million					
	1	2	3	4	5	6
2002:I	484,0	325,4	10 040,2	14,0	0,5	15,6
2002:II	439,9	971,6	9 506,6	17,8	3,5	19,0
2002:III	403,7	514,6	9 413,3	25,4	1,5	9,8
2002:IV	419,4	1 704,6	7 960,0	12,1	0,5	7,1
2003:I	443,4	245,4	8 143,1	7,1	0,6	29,0
2003:II	1 000,4	655,2	8 479,2	7,1	10,5	9,1
2003:III	785,1	553,3	8 673,9	13,8	0,8	10,9
2003:IV	672,5	1 146,5	8 193,3	2,1	2,1	8,4
2004:I	592,5	604,9	8 135,7	8,4	0,9	10,5
2004:II	758,7	666,9	8 225,0	5,8	0,9	9,5
2004:III	388,6	444,4	8 153,5	6,4	0,3	9,1
2004:IV						
Takauksen saaja – Garantitagare – Guarantee recipient						
Yritykset ja asuntoyhteisöt – Företag och bostadssamfund – Non-financial corporations and housing corporations	607,2	927,9	3 682,3	2,6	0,5	19,1
Yritykset – Företagen – Corporations	603,7	907,0	2 820,3	2,6	0,5	19,1
Julkiset yritykset – Offentliga företag – Public	100,4	–	401,2	–	–	0,6
Yksityiset yritykset – Privata företag – Private	503,3	907,0	2 419,1	2,6	0,5	18,5
Asuntoyhteisöt – Bostadssamfund – Housing corporations	3,5	20,9	862,0	–	–	–
Rahoitus- ja vakuutuslaitokset – Finansiella institut och försäkringsanstalter – Financial and insurance institutions	–	0,0	655,9	–	–	–
Julkisyhteisöt – Offentliga samfund – General government	1,8	16,6	52,3	–	–	–
Kotitaloudet – Hushåll – Households	110,2	48,8	3 097,2	0,9	–	2,9
Työnantaja- ja muut elinkeinonharjoittajien kotitaloudet – Arbetsgivarhushåll och andra näringsidkarshushåll – Employers and other own-account workers	–	–	–	–	–	–
Muut kotitaloudet – Övriga hushåll – Other households	110,2	48,8	3 097,2	0,9	–	2,9
Kotitalouksia palvelevat voittoa tavoittelemattomat yhteisöt – Hushållens icke-vinstsyftande organisationer – Non-profit institutions serving households	–	–	–	–	–	–
Yhteensä – Totalt – Total	719,2	993,3	7 487,7	3,5	0,5	22,0
Ulkomaat – Utlandet – Foreign countries	0,0	61,8	338,1	–	–	–
Kaikkiaan – Totalt – Total	719,2	1 055,1	7 825,8	3,5	0,5	22,0

Bruttokansantuote neljännesvuosittain – Bruttonationalprodukten kvartalsvis – Gross domestic product by quarter

Milj. € – Mn € – € million. 2000 hinnoin – 2000 års priser – 2000 prices

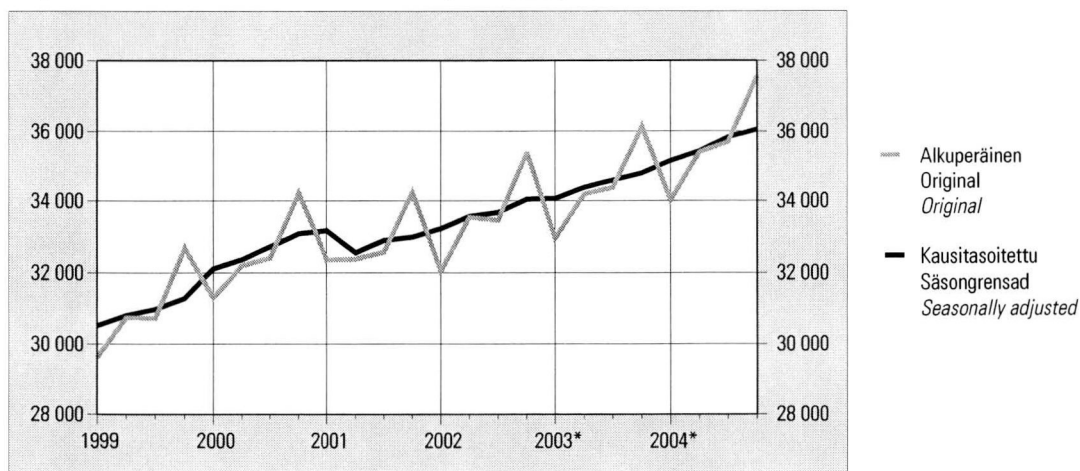

35. Bruttokansantuote ja nettokansantulo — Bruttonationalprodukt och nettonationalinkomst Gross domestic product and net national income

Vuosi ja neljännes År och kvartal Year and quarter	Bruttokansantuote Bruttonationalprodukt Gross domestic product	Kulutukset Konsumtionsutgifter Final consumption expenditure			Investoinnit Investeringar Gross fixed capital formation			Vienti Export Exports	Tuonti Import Imports	Nettokansantulo Nettonationalinkomst Net national income	
		Yksityiset Privata Private	Julkiset Offentliga Government services	Yhteensä Totalt Total	Yksityiset Privata Private	Julkiset Offentliga Government services	Yhteensä Totalt Total			Yhteensä Totalt Total	Palkat Löner Wages and salaries
Milj. € – Mn € – € million											
	1	2	3	4	5	6	7	8	9	10	11
Käyppi hintoihin – Till löpande priser – At current prices											
2000.....	130 145	64 447	26 868	91 315	22 374	3 379	25 753	55 948	43 911	107 327	49 423
2001.....	135 468	67 917	28 393	96 310	23 962	3 767	27 729	54 069	42 783	112 267	52 635
2002.....	140 284	71 104	30 299	101 403	22 556	4 024	26 580	54 118	42 365	117 479	54 373
*2003.....	143 337	74 365	31 692	106 057	22 012	4 304	26 316	53 207	43 811	118 122	56 202
*2004.....	149 742	77 432	33 524	110 956	23 596	4 299	27 895	55 619	47 189	124 909	58 716
2002 I	33 737	16 610	7 509	24 119	5 930	863	6 793	12 565	10 215	28 398	12 146
II	35 254	17 732	7 564	25 296	5 494	1 012	6 506	13 735	10 767	28 550	14 376
III	34 805	18 107	7 585	25 692	5 287	1 093	6 380	13 180	10 379	29 515	14 236
IV	36 488	18 655	7 641	26 296	5 845	1 056	6 901	14 638	11 004	31 016	13 615
*2003 I	34 829	17 669	7 878	25 547	5 650	945	6 595	12 646	11 042	29 144	12 508
II	35 817	18 516	7 914	26 430	5 151	1 067	6 218	13 488	10 834	28 267	14 847
III	35 554	18 865	7 935	26 800	5 263	1 162	6 425	12 849	10 556	29 771	14 729
IV	37 137	19 315	7 965	27 280	5 948	1 130	7 078	14 224	11 379	30 940	14 118
*2004 I	36 263	18 580	8 309	26 889	5 931	932	6 863	13 124	11 180	30 390	13 101
II	37 346	19 174	8 351	27 525	5 663	1 075	6 738	13 491	11 720	29 883	15 417
III	37 198	19 595	8 410	28 005	5 632	1 152	6 784	13 612	11 757	31 392	15 368
IV	38 935	20 083	8 454	28 537	6 370	1 140	7 510	15 392	12 532	33 244	14 830
2000 hintoihin – Till 2000 års priser – At 2000 prices											
2000.....	130 145	64 447	26 868	91 315	22 374	3 379	25 753	55 948	43 911	107 327	
2001.....	131 532	65 639	27 513	93 152	23 114	3 652	26 766	55 478	44 008	109 215	
2002.....	134 424	66 583	28 562	95 145	22 054	3 892	25 946	58 321	44 846	111 224	
*2003.....	137 647	69 501	28 896	98 397	21 392	4 155	25 547	59 118	46 067	110 345	
*2004.....	142 695	71 713	29 501	101 214	22 610	4 111	26 721	61 183	48 269	115 153	
2002 I	32 052	15 768	7 144	22 912	5 624	880	6 504	13 382	11 046	26 897	
II	33 536	16 534	7 138	23 672	5 207	940	6 147	14 723	11 373	26 629	
III	33 455	16 685	7 137	23 822	5 133	1 035	6 168	14 180	10 967	28 076	
IV	35 381	17 596	7 143	24 739	6 090	1 037	7 127	16 036	11 460	29 622	
*2003 I	32 949	16 476	7 217	23 693	5 416	963	6 379	13 714	11 473	26 911	
II	34 189	17 296	7 224	24 520	4 873	995	5 868	14 913	11 430	26 317	
III	34 372	17 461	7 227	24 688	5 044	1 098	6 142	14 451	11 142	27 927	
IV	36 137	18 268	7 228	25 496	6 059	1 099	7 158	16 040	12 022	29 190	
*2004 I	34 020	17 289	7 369	24 658	5 647	952	6 599	14 414	11 629	27 765	
II	35 403	17 768	7 375	25 143	5 287	990	6 277	14 491	12 001	27 743	
III	35 698	17 919	7 378	25 297	5 309	1 075	6 384	15 017	11 833	28 937	
IV	37 574	18 737	7 379	26 116	6 367	1 094	7 461	17 261	12 806	30 708	

36. Bruttokansantuote toimialoittain — Bruttonationalprodukt efter näringsgren — Gross domestic product by branch of industry

Vuosi ja neljännes År och kvartal Year and quarter	Perushintaan — Till baspris — At basic prices									Bruttokansantuote markkina-hintaan Bruttonational-produkten till marknadspris Gross domestic product at market prices
	Maatalous Jordbruk Agriculture	Metsätalous Skogsbruk Forestry	Tehdas-teollisuus ja mineraalien kaivu Fabriks-industri, utvinning av mineral Manufacturing, mining and quarrying	Sähkö-, kaasu- ja vesihuolto El-, gas- och vatten-försörjning Electricity, gas and water supply	Talonrakentaminen Husbyggnadsverksamhet Building construction	Maa- ja vesirakentaminen Anläggningsverksamhet Other construction	Kuljetus, varastointi ja tietoliikenne Transport, magasinering och kommunikation Transport, storage and communication	Kauppa Handel Trade	Kiinteistö- ja liike-elämän palvelut ¹⁾ Fastighetsverksamhet, företags-tjänster ¹⁾ Real estate, rentig and business activities ¹⁾	
	Milj. € — Mn € — € million									
	1	2	3	4	5	6	7	8	9	10
Käyjiin hintoihin — Till löpande priser — At current prices										
2000	1 676	2 578	30 420	1 993	5 093	1 352	12 090	11 437	9 561	130 145
2001	1 664	2 406	29 926	2 214	5 445	1 384	12 811	12 199	10 604	135 468
2002	1 738	2 499	29 244	2 572	5 145	1 453	13 356	12 979	11 117	140 284
*2003	1 595	2 522	28 979	2 853	5 216	1 486	13 681	13 221	11 875	143 337
*2004	1 563	2 423	30 194	2 977	5 424	1 616	14 381	13 977	12 473	149 742
2002 I	287	673	6 907	832	1 393	212	3 446	2 955	2 548	33 737
II	308	462	7 459	520	1 193	334	3 517	3 360	2 859	35 254
III	839	591	7 098	480	1 168	451	3 219	3 207	2 535	34 805
IV	304	773	7 780	740	1 391	456	3 174	3 457	3 175	36 488
*2003 I	256	674	6 866	987	1 359	219	3 534	3 072	2 736	34 829
II	277	540	7 200	615	1 185	336	3 544	3 376	3 020	35 817
III	777	584	7 094	544	1 207	466	3 292	3 267	2 714	35 554
IV	285	724	7 819	707	1 465	465	3 311	3 506	3 405	37 137
*2004 I	256	656	6 802	1 052	1 417	248	3 726	3 261	2 865	36 263
II	277	479	7 481	658	1 244	377	3 744	3 580	3 183	37 346
III	747	550	7 521	595	1 249	491	3 481	3 407	2 880	37 198
IV	283	738	8 390	672	1 514	500	3 430	3 729	3 545	38 935
2000 hintoihin — Till 2000 års priser — At 2000 prices										
2000	1 676	2 578	30 420	1 993	5 093	1 352	12 090	11 437	9 561	130 145
2001	1 579	2 458	30 402	2 103	4 912	1 346	12 349	11 787	9 979	131 532
2002	1 656	2 509	31 041	2 132	4 947	1 370	12 704	12 097	10 413	134 424
*2003	1 580	2 555	31 177	2 362	5 098	1 349	13 005	12 697	10 929	137 647
*2004	1 546	2 499	32 747	2 391	5 182	1 414	13 755	13 458	11 069	142 695
2002 I	330	654	7 451	611	1 263	212	3 172	2 674	2 359	32 052
II	323	491	7 936	447	1 082	325	3 175	3 106	2 654	33 536
III	729	585	7 545	425	1 129	423	3 136	3 076	2 377	33 455
IV	274	779	8 109	649	1 473	410	3 221	3 241	3 023	35 381
*2003 I	325	634	7 570	715	1 282	209	3 212	2 799	2 480	32 949
II	309	562	7 805	538	1 107	318	3 202	3 216	2 755	34 189
III	685	590	7 631	488	1 175	421	3 233	3 251	2 504	34 372
IV	261	769	8 171	621	1 534	401	3 358	3 431	3 190	36 137
*2004 I	331	652	7 670	715	1 296	233	3 422	3 017	2 487	34 020
II	306	529	8 162	547	1 134	343	3 412	3 426	2 799	35 403
III	651	563	8 132	518	1 194	425	3 431	3 385	2 564	35 698
IV	258	755	8 783	611	1 558	413	3 490	3 630	3 219	37 574

¹⁾ Pl. asuntojen omistus ja vuokraus¹⁾ Exkl. förvaltning och uthyrning av bostäder¹⁾ Excl. operation and letting of dwellings

37. Bruttokansantuote asukasta kohti Bruttonationalprodukt per invånare Gross domestic product per capita

Käyppiin hintoihin – Till löpande priser – At current prices

Vuosi – År – Year	€	Vuosimuutos, % Förändring på årsnivå, % Year-on-year change, %
1990.....	17 666	-0,8
1991.....	16 762	-6,9
1992.....	16 265	-4,3
1993.....	16 400	-1,7
1994.....	17 271	3,5
1995.....	18 650	3,1
1996.....	19 246	3,5
1997.....	20 823	5,9
1998.....	22 572	4,7
1999.....	23 230	3,1
2000.....	25 144	4,9
2001.....	26 112	0,8
2002.....	26 973	1,9
*2003.....	27 496	2,2
*2004.....	28 646	3,4

38. Kokonaistuotannon kuukausikuvaaja Månadsgraf över totalproduktionen Monthly indicator of total output

2000 = 100. Volyyimi-indeksi – Volymindex – Volume index

		Kokonaistuotanto – Totalproduktion – Total output			
Vuosi ja kuukausi År och månad Year and month	Alkuperäiset sarjat Ursprungliga serier Original series	Vuosimuutos, % Förändring på årsnivå, % Year-on-year change, %	Trendi Trend Trend	Kuukausimuutos, % Förändring på månadsnivå, % Change from the previous month, %	
					1
*2003					
I	100,0	2,0	104,8	0,1	
II	98,4	4,1	105,0	0,2	
III	105,4	2,3	105,2	0,2	
IV	105,8	2,0	105,4	0,2	
V	106,7	1,2	105,5	0,1	
VI	102,8	2,7	105,6	0,1	
VII	101,4	3,2	105,8	0,2	
VIII	104,8	1,6	106,1	0,2	
IX	110,7	3,4	106,2	0,2	
X	113,9	1,6	106,4	0,2	
XI	111,1	0,6	106,6	0,2	
XII	108,2	4,3	107,0	0,3	
*2004					
I	102,0	2,0	107,5	0,5	
II	100,7	2,4	107,9	0,4	
III	111,0	5,2	108,2	0,3	
IV	108,0	2,1	108,6	0,3	
V	110,2	3,2	109,0	0,4	
VI	108,3	5,3	109,4	0,4	
VII	104,4	3,0	109,7	0,3	
VIII	109,9	4,8	109,9	0,2	
IX	114,9	3,7	110,0	0,1	
X	115,6	1,5	110,2	0,1	
XI	116,6	4,9	110,4	0,2	
XII	114,3	5,6	110,5	0,1	
*2005					
I	103,7	1,7	110,4	-0,1	
II	102,8	2,0	110,3	-0,1	
III	111,2	0,2	110,4	0,1	

Bruttokansantuotteen volyymin vuosimuutos – Förändring i bruttonationalproduktvolymen på årsnivå – Gross domestic product: annual change in volume

%

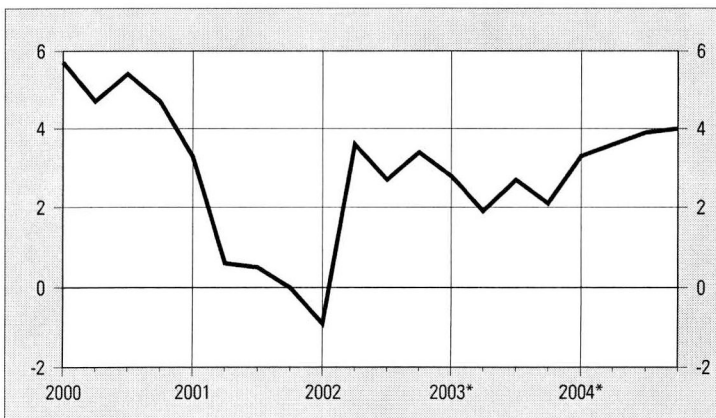

39. Valtiontalouden rahavirtalaskelma — Statsekonomin finansieringsanalys — Funds statement for central government finances

Oma toiminta — Egen verksamhet — Own operations									
Vuosi ja kuukausi År och månad Year and month	Tulo- ja varallisuus- verotulot Inkomstskatte- och förmögen- hetsskatte- inkomster Income and wealth tax revenue	Arvonlisä- verotulot Mervärdes- skatte- inkomster Value added tax revenue	Muut vero- ja maksutulot Övriga skatte- och avgifts- inkomster Other tax revenue and revenue from public payments	Verot ja veron- luonteiset tulot yhteensä Skatter och inkomster av skattenatur totalt Taxes and tax-like revenue total	Palvelujen myynti, vuokrat, käyttö- korvaukset ja muut toiminnan tulot Försäljning av tjänster, hyror, driftsättningar och övriga inkomster från verksamheten Service sales, rents, usage charges and other operating income	Korkotulot ja voiton tuloutukset Ränteeinkomster och intäkts- föringar av vinst Interest income and withdrawal of profit	Tavaroiden ja palveluiden ostomenot Utgifter för inköp av varor och tjänster Purchase ex- penditure on goods and services	Henkilöstö- menot Personal- utgifter Staff costs	Muut menot Övriga utgifter Other expenses
Milj. € — Mn € — € million									
	1	2	3	4	5	6	7	8	9
2000	13 785,3	10 278,5	8 171,9	32 235,8	1 730,0	1 103,1	-3 817,5	-3 866,2	-570,8
2001	12 134,4	10 644,5	8 379,0	31 158,0	2 329,4	2 037,1	-4 279,2	-3 968,2	-1 019,5
2002	12 517,4	9 911,4	8 833,5	31 262,3	2 318,7	1 785,1	-4 011,8	-4 126,0	-335,3
2003	11 810,1	10 261,1	9 175,2	31 246,4	2 085,3	1 656,5	-4 339,1	-4 315,3	-34,5
2004	12 299,3	10 607,3	9 282,5	32 189,1	2 174,8	1 927,5	-4 619,2	-4 498,0	-105,0
2002 I	634,9	956,3	733,5	2 324,7	403,4	53,0	-356,1	-366,4	-59,8
II	934,2	1 057,7	827,2	2 819,1	260,1	-9,0	-401,7	-313,0	-83,4
III	1 714,0	882,1	647,9	3 244,1	260,5	271,2	-328,4	-318,4	-28,5
IV	991,3	623,7	695,7	2 310,6	292,4	403,2	-386,1	-330,1	-16,0
V	1 641,2	689,1	1 056,7	3 387,1	-212,3	480,9	-323,2	-342,3	-39,2
VI	1 103,1	754,6	675,3	2 533,0	107,9	17,0	-293,6	-364,1	-67,7
VII	1 010,5	826,4	707,1	2 544,1	348,6	76,5	-486,2	-425,7	51,3
VIII	1 017,2	766,0	705,8	2 489,0	180,9	22,7	-289,9	-384,4	-5,6
IX	951,9	866,4	675,1	2 493,4	9,8	87,7	-457,6	-328,5	0,3
X	899,9	755,2	690,1	2 345,3	458,9	199,4	-461,9	-335,8	-13,5
XI	652,1	864,3	686,3	2 202,6	187,0	60,9	-483,6	-329,0	-9,4
XII	967,1	869,6	732,6	2 569,3	21,6	121,7	256,7	-288,3	-63,8
2003 I	626,2	847,1	836,4	2 309,7	412,3	32,9	-562,6	-388,6	-7,3
II	755,4	1 162,8	796,6	2 714,8	201,7	9,1	-344,8	-323,9	-2,9
III	972,9	764,2	690,3	2 427,4	141,9	126,1	-451,4	-333,5	-15,4
IV	1 088,5	703,2	1 161,3	2 953,0	-345,0	600,0	-361,9	-343,7	-0,8
V	1 662,8	633,7	186,2	2 482,7	338,3	299,2	-331,7	-351,3	-1,5
VI	973,4	829,6	1 114,1	2 917,0	272,4	59,7	-293,5	-401,3	-9,9
VII	1 044,6	794,7	773,5	2 612,7	284,6	50,9	-424,8	-441,0	-2,0
VIII	986,8	868,6	674,6	2 529,9	36,1	48,5	-383,3	-389,3	-2,0
IX	930,2	844,0	717,0	2 491,3	241,6	32,6	-434,8	-341,8	-2,3
X	872,7	851,9	752,5	2 477,2	309,3	192,6	-421,5	-351,0	-3,3
XI	922,0	902,2	708,9	2 533,1	167,3	104,0	-422,2	-348,8	36,5
XII	974,8	1 059,1	763,8	2 797,7	24,7	101,0	93,7	-301,2	-23,6
2004 I	602,7	769,6	732,2	2 104,5	289,4	21,1	-566,0	-418,1	-15,8
II	939,4	1 049,9	889,7	2 879,0	225,0	12,7	-374,1	-342,0	-4,6
III	1 101,7	1 018,9	639,6	2 760,1	377,5	65,9	-439,9	-345,1	-9,3
IV	1 095,9	742,1	764,3	2 602,3	227,9	630,3	-383,0	-359,4	-3,2
V	1 782,8	760,1	1 112,2	3 655,0	-299,1	295,0	-328,7	-364,9	-7,8
VI	967,6	778,4	678,4	2 424,4	240,9	202,8	-342,4	-403,9	-3,2
VII	1 010,8	890,1	786,9	2 687,8	183,6	68,6	-457,2	-478,4	-4,8
VIII	1 057,9	901,8	712,3	2 671,9	313,2	80,4	-496,9	-394,7	-3,3
IX	1 030,5	864,6	681,5	2 576,5	65,9	206,4	-440,2	-343,0	-3,4
X	866,1	933,5	769,5	2 569,1	271,3	70,4	-427,5	-372,8	-7,5
XI	803,1	947,4	716,1	2 466,6	265,8	44,0	-447,2	-359,5	-6,8
XII	1 041,0	951,0	799,9	2 791,9	13,4	229,9	84,1	-316,1	-35,4
2005 I	624,2	948,4	732,9	2 305,4	499,4	41,8	-623,8	-418,2	3,7
II	947,9	1 193,1	670,0	2 811,1	178,4	95,1	-366,2	-352,4	-10,4
III	1 076,9	794,6	656,9	2 528,4	207,4	89,4	-346,8	-363,6	-4,6
IV	1 039,4	722,7	796,6	2 558,7	162,8	344,0	-335,5	-368,0	-3,8

39. Valtiontalouden rahavirtalaskelma (jatk.) — Statekonomins finansieringsanalys (forts.) — Funds statement for central government finances (cont.)

Vuosi ja kuukausi År och månad Year and month	Oma toiminta – Egen verksamhet – <i>Own operations</i>			Siirtotalous – Överföringsekonomin – <i>Transfer finances</i>						
	Maksetut eläkkeet Betaldade pensioner <i>Pensions paid</i>	Valtionvelan korkomenot Ränteutgifter för stats-skulden <i>Debt interest payments</i>	Oman toiminnan rahavirta Kassaflödet av egen verksamhet <i>Own operations cash flow</i>	Siirtotalouden tulot Överförings-ekonomien inkomster <i>Transfer finance revenue</i>	Tulonsiirrot kunnille Inkomstöverföringar till kommunerna <i>Transfers to municipalities</i>	Tulonsiirrot elinkeino-elämälle Inkomstöverföringar till näringslivet <i>Transfers to industry</i>	Tulonsiirrot kotitalouksille Inkomstöverföringar till hushåll <i>Transfers to households</i>	Muut tulonsiirrot kotimaahan Övriga inkomstöverföringar till hemlandet <i>Other transfers in Finland</i>	Tulonsiirrot ulkomaille Inkomstöverföringar till utlandet <i>Transfers abroad</i>	Siirtotalouden rahavirta Kassaflödet av överföringsekonomin <i>Transfer finances cash flow</i>
	Milj. € – Mn € – € million									
	10	11	12	13	14	15	16	17	18	19
2000	-2 386,7	-6 598,3	17 829,5	2 852,0	-5 069,0	-3 067,5	-7 552,9	-1 604,0	-1 513,7	-15 955,2
2001	-2 531,2	-4 817,7	18 908,8	1 809,2	-5 472,9	-3 111,3	-7 079,0	-1 625,1	-1 532,8	-17 012,0
2002	-2 662,9	-3 351,1	20 878,9	1 928,2	-5 778,9	-3 065,2	-7 668,4	-1 660,4	-1 560,1	-17 804,7
2003	-2 769,8	-3 010,2	20 519,2	2 000,2	-6 208,0	-3 118,2	-7 785,0	-1 779,5	-1 778,6	-18 669,2
2004	-2 876,0	-2 741,9	21 451,1	2 056,7	-6 716,2	-3 171,8	-8 110,6	-1 842,5	-1 740,5	-19 524,8
2002 I	-219,8	-167,7	1 611,4	534,5	-453,0	-92,9	-896,8	-217,5	-146,3	-1 272,0
II	-220,4	-513,0	1 538,6	107,6	-470,6	-245,2	-524,7	-122,6	-136,7	-1 392,1
III	-220,9	-819,5	2 060,0	103,4	-540,4	-175,2	-608,4	-123,7	-119,4	-1 463,8
IV	-221,0	-882,7	1 170,2	90,6	-492,3	-251,6	-626,9	-116,7	-137,2	-1 534,1
V	-221,2	-455,7	2 274,1	117,0	-482,6	-170,4	-648,7	-212,4	-124,8	-1 521,9
VI	-221,1	-230,1	1 481,4	102,2	-470,2	-117,6	-603,4	-113,2	-144,3	-1 346,4
VII	-221,3	-546,4	1 340,9	160,4	-454,7	-126,2	-545,6	-177,2	-121,2	-1 264,3
VIII	-222,9	-114,5	1 675,4	102,3	-461,8	-115,2	-678,4	-93,7	-108,0	-1 354,9
IX	-223,2	-118,0	1 464,0	100,9	-473,6	-785,5	-540,1	-96,2	-119,7	-1 914,2
X	-223,7	-200,1	1 768,5	57,1	-471,5	-222,3	-601,0	-167,1	-111,3	-1 516,1
XI	-223,7	-182,2	1 222,4	331,1	-454,1	-538,1	-650,0	-100,9	-110,3	-1 522,3
XII	-223,7	878,8	3 272,1	121,1	-554,1	-225,0	-744,4	-119,2	-180,9	-1 702,4
2003 I	-229,0	-153,9	1 413,5	504,6	-479,7	-227,9	-915,1	-252,1	-214,1	-1 584,4
II	-229,1	-828,8	1 196,1	144,2	-523,6	-131,6	-590,0	-130,3	-133,0	-1 364,3
III	-229,4	-424,0	1 241,7	141,9	-572,8	-200,5	-446,4	-150,5	-99,0	-1 327,4
IV	-229,7	-588,7	1 683,3	92,0	-508,3	-229,6	-746,3	-196,8	-192,4	-1 781,3
V	-229,4	-99,4	2 106,9	84,6	-505,4	-173,2	-598,6	-107,8	-134,1	-1 434,4
VI	-229,5	-141,2	2 173,6	139,6	-506,8	-150,9	-611,6	-128,4	-156,3	-1 414,4
VII	-229,6	-710,0	1 140,7	147,0	-476,2	-107,3	-630,8	-176,1	-140,9	-1 384,3
VIII	-231,2	-101,2	1 507,5	134,8	-481,5	-115,1	-561,9	-97,8	-135,8	-1 257,4
IX	-231,4	-110,7	1 644,4	86,3	-520,3	-760,6	-579,0	-106,6	-134,2	-2 014,4
X	-233,9	-87,7	1 881,7	71,7	-537,0	-231,9	-561,1	-180,8	-51,8	-1 490,8
XI	-233,8	-121,6	1 714,5	346,9	-514,0	-541,1	-646,4	-95,3	-180,6	-1 630,5
XII	-234,0	357,2	2 815,5	106,7	-582,6	-248,4	-897,9	-157,0	-206,4	-1 985,5
2004 I	-239,0	-182,4	993,5	511,1	-525,8	-229,2	-880,6	-196,5	-249,2	-1 570,2
II	-239,1	-409,8	1 747,1	121,6	-584,2	-153,6	-578,5	-195,9	-156,3	-1 546,9
III	-239,3	-330,8	1 839,1	104,8	-623,8	-164,8	-588,8	-157,6	-121,7	-1 551,9
IV	-239,2	-572,2	1 903,4	84,0	-575,2	-264,6	-749,8	-217,6	-77,6	-1 800,8
V	-239,3	-80,8	2 629,5	93,0	-533,4	-171,5	-685,7	-112,6	-149,9	-1 560,1
VI	-239,0	-160,6	1 719,0	114,7	-557,6	-160,5	-640,6	-132,8	-180,0	-1 556,8
VII	-238,9	-878,3	882,4	146,3	-537,4	-119,1	-607,6	-181,6	-124,4	-1 423,8
VIII	-240,2	-45,0	1 885,4	154,8	-535,8	-111,4	-662,4	-107,3	-141,4	-1 403,5
IX	-240,5	-22,0	1 799,7	143,6	-539,7	-818,5	-637,8	-112,6	-132,1	-2 097,2
X	-240,6	-32,2	1 830,1	59,0	-541,9	-187,7	-598,8	-114,4	-119,5	-1 503,3
XI	-240,6	-29,7	1 692,7	364,0	-590,2	-514,4	-668,0	-116,1	-124,8	-1 649,7
XII	-240,5	2,0	2 529,2	159,9	-571,2	-276,5	-812,1	-197,3	-163,4	-1 860,6
2005 I	-242,8	-251,5	1 314,1	535,5	-576,1	-93,0	-905,3	-285,1	-424,0	-1 748,0
II	-243,2	-454,7	1 657,7	98,2	-647,3	-266,2	-611,5	-143,0	-134,3	-1 704,1
III	-243,1	-44,0	1 823,1	128,9	-630,2	-165,5	-663,4	-154,6	-128,3	-1 613,1
IV	-243,0	-589,1	1 526,1	123,3	-579,7	-305,3	-682,7	-130,6	-97,6	-1 672,6

39. Valtiontalouden rahavirtalaskelma (jatk.) — Statsekonomin finansieringsanalys (forts.) — Funds statement for central government finances (cont.)

Vuosi ja kuukausi År och månad Year and month	Investoinnit — Investeringar — Investments					Rahoitus — Finansiering — Financing					Likvidien varojen muutos Förändring av likvida medel Change in liquid assets
	Käyttöomaisuusinvestoinnit Investeringar i anläggningstillgångar Investments in fixed assets	Käyttöomaisuuden myyntivoitot Realisationsvinster på anläggningstillgångar Gains on the sale of fixed assets	Sijoitukset arvo-papereihin Placeringar i värdepapper Investments in securities	Sijoitusten myyntivoitot Realisationsvinster på placeringar Capital gains on investments	Myönnettyt lainat Beviljade lån Loans granted	Myönnettyjen lainojen takaisinmaksut Amortering av beviljade lån Repayments of loans granted	Investointien rahavirta Kassaflödet av investeringar Investments cash flow	Valtiovelan nettomuutos Nettoförändring av statsskuden Net change in central government debt	Muun velan nettomuutos Nettoförändring av övriga skulder Net change in other debt	Rahoituksen rahavirta Kassaflödet av finansiering Financing cash flow	
	Milj. € — Mn € — € million										
	20	21	22	23	24	25	26	27	28	29	30
2000	-599,4	15,0	-994,6	2 033,4	-790,8	2 382,4	2 046,0	-4 497,7	356,6	-4 141,0	-220,8
2001	-137,0	11,8	-2 610,2	10,6	-1 716,1	2 252,5	-2 188,3	-1 929,0	228,4	-1 700,6	-1 992,1
2002	-131,4	6,7	-887,6	546,2	-2 063,5	1 817,3	-712,3	-2 508,7	-20,5	-2 529,2	-167,2
2003	526,4	7,5	-1 429,9	94,5	-2 802,7	1 782,7	-1 821,6	4 066,2	-238,6	3 827,7	3 856,1
2004	-902,4	11,4	-546,5	1 324,6	-1 855,7	1 689,8	-278,8	468,7	-68,5	400,1	2 047,5
2002 I	-20,1	0,1	-38,3	22,5	-229,4	4,5	-260,7	-1 073,1	-358,9	-1 432,0	-1 353,3
II	-26,5	0,2	-24,2	3,0	-245,1	21,3	-271,3	-1 330,9	1 635,9	305,0	180,2
III	-34,5	0,3	-168,2	1,0	-80,0	11,6	-269,8	-229,5	-1 161,4	-1 391,0	-1 064,5
IV	-15,2	0,9	87,2	237,0	-1 018,8	888,9	179,9	-57,6	858,6	801,0	617,0
V	-44,0	0,5	-80,0	0,2	51,8	104,3	32,8	1 902,6	-902,4	1 000,2	1 785,2
VI	-47,9	0,4	294,3	150,0	-27,0	84,9	454,7	-883,8	333,0	-550,8	38,8
VII	-32,9	0,3	-120,1	2,2	-71,7	48,6	-173,6	1 096,8	-24,9	1 071,9	974,8
VIII	-38,2	0,4	-130,6	3,4	-132,2	38,7	-258,6	21,3	278,7	300,0	361,8
IX	-44,2	0,7	-66,9	0,6	-34,3	41,7	-102,4	-373,2	360,7	-12,5	-565,1
X	-40,8	0,2	500,4	14,2	-237,9	80,2	316,3	-492,8	-650,8	-1 143,7	-575,0
XI	-122,4	0,4	-51,0	0,9	-65,8	137,4	-100,7	-235,0	933,5	698,5	297,9
XII	335,4	2,3	-1 090,0	111,4	26,9	355,2	-258,8	-853,3	-1 322,4	-2 175,7	-864,8
2003 I	-11,1	0,2	-408,5	0,2	-247,5	20,0	-646,8	-1 121,9	53,1	-1 068,7	-1 886,5
II	-27,9	0,2	-9,1	0,0	-124,5	8,2	-153,1	3 630,3	526,6	4 156,9	3 835,6
III	-0,8	0,7	47,7	0,1	-1 208,8	945,9	-215,3	-126,7	490,1	363,4	62,5
IV	-32,2	0,4	46,7	46,6	36,1	21,5	119,2	-2 418,5	51,8	-2 366,7	-2 345,5
V	-30,6	0,6	-234,5	0,0	-29,0	119,6	-173,9	4 531,4	-381,5	4 149,9	4 648,4
VI	-47,8	0,8	-48,2	1,9	-48,4	142,2	0,4	-87,4	-603,0	-690,4	69,2
VII	-41,7	0,3	-115,5	0,9	28,8	3,4	-123,7	-765,0	33,6	-731,4	-1 098,8
VIII	-42,7	0,5	-102,2	2,7	-145,3	64,7	-222,3	242,1	226,4	468,5	496,2
IX	-42,7	0,8	-70,4	2,0	-22,7	36,0	-97,1	-243,0	419,4	176,4	-290,7
X	-41,8	0,6	-79,6	5,4	-217,2	61,5	-271,1	1 220,3	-477,1	743,2	863,1
XI	-60,0	0,7	26,7	34,2	-54,1	219,5	167,0	-3 313,5	758,9	-2 554,6	-2 303,7
XII	905,6	1,7	-482,9	0,5	-770,0	140,2	-204,9	2 518,1	-1 336,8	1 181,3	1 806,4
2004 I	104,1	0,1	53,4	7,8	-91,6	13,2	87,0	-3 397,6	44,7	-3 352,8	-3 842,5
II	-28,8	0,4	-449,6	1,5	-234,6	20,8	-690,4	-270,7	757,0	486,3	-3,9
III	-16,5	0,4	35,0	138,5	-1 085,6	973,1	44,9	-2 112,5	126,9	-1 985,6	-1 653,5
IV	77,8	0,4	-6,8	4,4	65,3	11,7	152,7	-583,4	669,0	85,6	340,9
V	-57,0	0,4	-68,0	9,5	-156,5	146,0	-125,5	4 251,3	-1 092,7	3 158,6	4 102,5
VI	-55,2	0,7	264,1	111,4	-14,4	109,4	415,9	-1 202,6	-412,2	-1 614,8	-1 036,7
VII	-55,6	0,2	-38,8	1,8	-47,5	12,6	-127,2	-446,1	98,2	-347,9	-1 016,6
VIII	-43,7	0,3	-133,8	51,9	-21,1	63,7	-82,7	1 433,5	81,5	1 515,0	1 914,1
IX	-65,5	1,2	-59,5	3,8	-101,2	101,7	-119,5	242,2	238,6	480,8	63,8
X	-80,7	0,6	-35,9	6,6	-119,5	75,7	-153,3	569,0	-178,1	390,9	564,3
XI	-52,5	4,3	-159,4	51,4	33,9	60,0	-62,5	221,1	771,6	992,7	973,3
XII	-628,6	2,4	52,7	936,1	-82,7	101,9	381,8	1 764,4	-1 172,8	591,6	1 642,0
2005 I	-11,8	0,2	-59,0	16,1	-240,8	9,3	-286,1	-4 778,7	315,3	-4 463,4	-5 183,4
II	-34,5	0,2	218,9	200,0	-54,9	63,9	393,5	-1 423,3	655,0	-768,3	-421,2
III	-2,4	0,3	31,8	66,2	-1 109,0	1 090,0	76,9	-825,2	-302,7	-1 127,9	-841,0
IV	-35,7	0,8	-105,7	11,7	-68,1	18,3	-178,8	-2 240,4	718,9	-1 521,5	-1 846,9

40. Valtiontalouden tasapaino — Statsekonomins balans — Balance of central government finances

Vuosi ja kuukausi År och månad Year and month	Tulo- ja varallisuus- verotulot Inkomstskatte- och förmögen- hetsskatte- inkomster Income and wealth tax revenue	Arvonlisä- verotulot Mervärdes- skatte- inkomster Value added tax revenue	Muut vero- ja maksutulot Övriga skatte- och avgifts- inkomster Other tax revenue and revenue from public payments	Verot ja veron- luonteiset tulot yhteensä Skatter och inkomster av skattenatur totalt Taxes and tax-like revenue total	Palvelujen myynti, vuokrat, käyttö- korvaukset ja muut toiminnan tulot Försäljning av tjänster, hyror, driftsersättningar och övriga inkomster från verksamheten Service sales, rents, usage charges and other operating income	Korkotulot ja voiton tuloutukset Ränteeinkomster och intäkt- föringar av vinst Interest income and withdrawal of profit	Siirtotalouden tulot Överförings- ekonomins inkomster Transfer finance revenue	Käyttö- omaisuuden myyntivoitot Realisations- vinster på anläggnings- tillgångar Gains on the sale of fixed assets	Tulot ilman sijoituksia Inkomster exkl. investering- ar Revenue excl. investments	
Milj. € – Mn € – € million										
	1	2	3	4	5	6	7	8	9	
2000	13 785,3	10 278,5	8 171,9	32 235,8	1 730,0	1 103,1	2 852,0	15,0	37 936,0	
2001	12 134,4	10 644,5	8 379,0	31 158,0	2 329,4	2 037,1	1 809,2	11,8	37 345,5	
2002	12 517,4	9 911,4	8 833,5	31 262,3	2 318,7	1 785,1	1 928,2	6,7	37 301,0	
2003	11 810,1	10 261,1	9 175,2	31 246,4	2 085,3	1 656,5	2 000,2	7,5	36 995,8	
2004	12 299,3	10 607,3	9 282,5	32 189,1	2 174,8	1 927,5	2 056,7	11,4	38 359,4	
2002	I	634,9	956,3	733,5	2 324,7	403,4	53,0	534,5	0,1	3 315,8
	II	934,2	1 057,7	827,2	2 819,1	260,1	-9,0	107,6	0,2	3 177,9
	III	1 714,0	882,1	647,9	3 244,1	260,5	271,2	103,4	0,3	3 879,5
	IV	991,3	623,7	695,7	2 310,6	292,4	403,2	90,6	0,9	3 097,6
	V	1 641,2	689,1	1 056,7	3 387,1	-212,3	480,9	117	0,5	3 773,1
	VI	1 103,1	754,6	675,3	2 533,0	107,9	17,0	102,2	0,4	2 760,5
	VII	1 010,5	826,4	707,1	2 544,1	348,6	76,5	160,4	0,3	3 129,9
	VIII	1 017,2	766,0	705,8	2 489,0	180,9	22,7	102,3	0,4	2 795,3
	IX	951,9	866,4	675,1	2 493,4	9,8	87,7	100,9	0,7	2 692,6
	X	899,9	755,2	690,1	2 345,2	458,9	199,3	57,1	0,2	3 060,8
	XI	652,1	864,2	686,3	2 202,6	187,0	60,8	331,1	0,4	2 781,9
	XII	967,1	869,6	732,6	2 569,3	21,6	121,7	121,1	2,3	2 836,1
2003	I	626,2	847,1	836,4	2 309,7	412,3	32,9	504,5	0,2	3 259,6
	II	755,4	1 162,8	796,6	2 714,8	201,7	9,1	144,2	0,2	3 070,0
	III	972,9	764,2	690,3	2 427,4	141,9	126,1	141,9	0,7	2 838,0
	IV	1 088,5	703,2	1 161,3	2 953,0	-345,0	600,0	92	0,4	3 300,5
	V	1 662,7	633,7	186,2	2 482,7	338,3	299,2	84,6	0,6	3 205,4
	VI	973,4	829,6	1 114,1	2 917,0	272,4	59,7	139,6	0,8	3 389,5
	VII	1 044,6	794,6	773,5	2 612,7	284,6	50,8	147	0,3	3 095,4
	VIII	986,8	868,6	674,6	2 529,9	36,0	48,5	134,7	0,5	2 749,7
	IX	930,2	844,0	717,0	2 491,3	241,6	32,6	86,3	0,8	2 852,6
	X	872,7	851,9	752,5	2 477,2	309,3	192,6	71,7	0,6	3 051,4
	XI	922,0	902,2	708,9	2 533,1	167,3	104,0	346,9	0,7	3 152,0
	XII	974,8	1 059,1	763,8	2 797,7	24,7	101,0	106,7	1,7	3 031,7
2004	I	602,7	769,6	732,2	2 104,5	289,4	21,1	511,1	0,1	2 926,1
	II	939,4	1 049,9	889,7	2 879,0	225,0	12,7	121,6	0,4	3 238,7
	III	1 101,7	1 018,9	639,6	2 760,1	377,5	65,9	104,8	0,4	3 308,7
	IV	1 095,9	742,1	764,3	2 602,3	227,9	630,3	84,0	0,4	3 545,0
	V	1 782,8	760,1	1 112,2	3 655,0	-299,1	295,0	93,0	0,4	3 744,4
	VI	967,6	778,4	678,4	2 424,4	240,9	202,8	114,7	0,7	2 983,5
	VII	1 010,8	890,1	786,9	2 687,8	183,6	68,6	146,3	0,2	3 086,5
	VIII	1 057,9	901,8	712,3	2 671,9	313,2	80,4	154,8	0,3	3 220,6
	IX	1 030,5	864,6	681,5	2 576,5	65,9	206,4	143,6	1,2	2 993,5
	X	866,1	933,5	769,5	2 569,1	271,3	70,4	59,0	0,6	2 970,2
	XI	803,1	947,4	716,1	2 466,6	265,8	44,0	364,0	4,3	3 144,7
	XII	1 041,0	951,0	799,9	2 791,9	13,4	229,9	159,9	2,4	3 197,5
2005	I	624,2	948,4	732,9	2 305,4	499,4	41,8	535,5	0,2	3 382,3
	II	947,9	1 193,1	670,0	2 811,1	178,4	95,1	98,2	0,2	3 183,0
	III	1 076,9	794,6	656,9	2 528,4	207,4	89,4	128,9	0,3	2 954,4
	IV	1 039,4	722,7	796,6	2 558,7	162,8	344,0	123,3	0,8	3 189,5

40. Valtiontalouden tasapaino (jatk.) — Statsekonomin balans (forts.) — Balance of central government finances (cont.)

Vuosi ja kuukausi År och månad Year and month	Tavaroiden ja palveluiden ostomenot Utgifter för inköp av varor och tjänster <i>Purchase expenditure on goods and services</i>	Henkilöstömenot Personal-utgifter <i>Staff costs</i>	Muut menot Övriga utgifter <i>Other expenses</i>	Maksetut eläkkeet Betald pensioner <i>Pensions paid</i>	Valtionvelan korkomenot Ränteutgifter för stats-skulden <i>Debt interest payments</i>	Tulonsiirrot kunnille Inkomstöverföringar till kommunerna <i>Transfers to municipalities</i>	Tulonsiirrot elinkeino-elämälle Inkomstöverföringar till näringslivet <i>Transfers to industry</i>
	Milj. € – Mn € – € million						
	10	11	12	13	14	15	16
2000	-3 817,5	-3 866,2	-570,8	-2 386,7	-6 598,3	-5 069,0	-3 067,5
2001	-4 279,2	-3 968,2	-1 019,5	-2 531,2	-4 817,7	-5 472,9	-3 111,3
2002	-4 011,8	-4 126,0	-335,3	-2 662,9	-3 351,1	-5 778,9	-3 065,2
2003	-4 339,1	-4 315,3	-34,5	-2 769,8	-3 010,2	-6 208,0	-3 118,2
2004	-4 619,2	-4 498,0	-105,0	-2 876,0	-2 741,9	-6 716,2	-3 171,8
2002 I	-356,1	-366,4	-59,8	-219,8	-167,7	-453,0	-92,9
II	-401,7	-313,0	-83,4	-220,4	-513,0	-470,6	-245,2
III	-328,4	-318,4	-28,6	-220,9	-819,5	-540,4	-175,2
IV	-386,1	-330,1	-16,0	-221,0	-882,7	-492,3	-251,6
V	-323,2	-342,3	-39,2	-221,2	-455,7	-482,6	-170,4
VI	-293,6	-364,1	-67,7	-221,1	-230,1	-470,2	-117,6
VII	-486,2	-425,7	51,3	-221,3	-546,4	-454,7	-126,2
VIII	-289,9	-384,4	-5,6	-222,9	-114,5	-461,8	-115,2
IX	-457,6	-328,5	0,3	-223,2	-118,0	-473,6	-785,5
X	-461,9	-335,8	-13,5	-223,7	-200,1	-471,5	-222,3
XI	-483,6	-329,0	-9,4	-223,7	-182,2	-454,1	-538,1
XII	256,7	-288,3	-63,8	-223,7	878,8	-554,1	-225,0
2003 I	-562,6	-388,6	-7,3	-229,0	-153,9	-479,7	-227,9
II	-344,8	-323,9	-2,9	-229,1	-828,8	-523,6	-131,6
III	-451,4	-333,5	-15,4	-229,4	-424,0	-572,8	-200,5
IV	-361,9	-343,7	-0,8	-229,7	-588,8	-508,3	-229,6
V	-331,7	-351,3	-1,5	-229,4	-99,4	-505,4	-173,2
VI	-293,6	-401,3	-9,9	-229,5	-141,2	-506,8	-150,9
VII	-424,8	-441,0	-2,0	-229,6	-710,0	-476,2	-107,3
VIII	-383,3	-389,3	-2,0	-231,2	-101,2	-481,5	-115,1
IX	-434,8	-341,8	-2,3	-231,4	-110,7	-520,3	-760,6
X	-421,5	-351,0	-3,3	-233,9	-87,7	-537,0	-231,9
XI	-422,2	-348,8	36,5	-233,8	-121,6	-514,0	-541,1
XII	93,7	-301,2	-23,6	-234,0	357,2	-582,6	-248,4
2004 I	-566,0	-418,1	-15,8	-239,0	-182,4	-525,8	-229,2
II	-374,1	-342,0	-4,6	-239,1	-409,8	-584,2	-153,6
III	-439,9	-345,1	-9,3	-239,3	-330,8	-623,8	-164,8
IV	-383,0	-359,4	-3,2	-239,2	-572,2	-575,2	-264,6
V	-328,7	-364,9	-7,8	-239,3	-80,8	-533,4	-171,5
VI	-342,4	-403,9	-3,2	-239,0	-160,6	-557,6	-160,5
VII	-457,2	-478,4	-4,8	-238,9	-878,3	-537,4	-119,1
VIII	-496,9	-394,7	-3,3	-240,2	-45,0	-535,8	-111,4
IX	-440,2	-343,0	-3,4	-240,5	-22,0	-539,7	-818,5
X	-427,5	-372,8	-7,5	-240,6	-32,2	-541,9	-187,7
XI	-447,2	-359,5	-6,8	-240,6	-29,7	-590,2	-514,4
XII	84,1	-316,1	-35,4	-240,5	2,0	-571,2	-276,5
2005 I	-623,8	-418,2	3,7	-242,8	-251,5	-576,1	-93,0
II	-366,2	-352,4	-10,4	-243,2	-454,7	-647,3	-266,2
III	-346,8	-363,6	-4,6	-243,1	-44,0	-630,2	-165,5
IV	-335,5	-368,0	-3,8	-243,0	-589,1	-579,7	-305,3

40. Valtiontalouden tasapaino (jatk.) — Statekonomins balans (forts.) — Balance of central government finances (cont.)

Vuosi ja kuukausi År och månad Year and month	Tulonsiirrot kotitalouksille Inkomstöver- föringar till hushåll <i>Transfers to households</i>	Muut tulonsiirrot kotimaahan Övriga inkomstöver- föringar till hemlandet <i>Other transfers in Finland</i>	Tulonsiirrot ulkomaille Inkomstöver- föringar till utlandet <i>Transfers abroad</i>	Käyttö- omaisuus- investoinnit Investeringar i anläggnings- tillgångar <i>Investments in fixed assets</i>	Menot ilman sijoituksia Utgifter exkl. investeringar <i>Expenditures excl. investments</i>	Tuloylijäämä (+)/ alijäämä (-) Inkomstöverskott (+)/ underskott (-) <i>Revenue surplus (+)/ deficit (-)</i>
	17	18	19	20	21	22
Milj. € – Mn € – € million						
2000	-7 552,9	-1 604,0	-1 513,7	-599,4	-36 646,1	1 289,9
2001	-7 079,0	-1 625,1	-1 532,8	-137,0	-35 573,9	1 771,6
2002	-7 668,4	-1 660,4	-1 560,1	-131,4	-34 351,5	2 949,5
2003	-7 785,0	-1 779,5	-1 778,6	526,4	-34 611,9	2 383,9
2004	-8 110,6	-1 842,5	-1 740,5	-902,4	-37 324,2	1 035,1
2002 I	-896,8	-217,5	-146,3	-20,1	-2 996,4	319,4
II	-524,7	-122,6	-136,7	-26,5	-3 057,7	120,2
III	-608,4	-123,7	-119,4	-34,5	-3 317,4	562,0
IV	-626,9	-116,7	-137,2	-15,2	-3 475,9	-378,2
V	-648,7	-212,5	-124,8	-44,0	-3 064,5	708,6
VI	-603,4	-113,2	-144,3	-47,9	-2 673,1	87,5
VII	-545,6	-177,2	-121,2	-32,9	-3 086,0	43,9
VIII	-678,4	-93,7	-108,0	-38,2	-2 512,7	282,6
IX	-540,1	-96,2	-119,7	-44,2	-3 186,3	-493,7
X	-601,0	-167,1	-111,3	-40,8	-2 849,0	211,8
XI	-650,0	-100,9	-110,4	-122,4	-3 203,9	-422,0
XII	-744,4	-119,2	-180,9	335,4	-928,6	1 907,5
2003 I	-915,1	-252,1	-214,1	-11,1	-3 441,5	-181,9
II	-590,0	-130,3	-133,0	-27,9	-3 266,0	-195,9
III	-446,4	-150,6	-99,0	-0,8	-2 923,7	-85,7
IV	-746,3	-196,8	-192,4	-32,2	-3 430,3	-129,8
V	-598,6	-107,8	-134,1	-30,6	-2 562,9	642,5
VI	-611,6	-128,4	-156,3	-47,8	-2 677,2	712,3
VII	-630,8	-176,1	-140,9	-41,7	-3 380,5	-285,1
VIII	-561,9	-97,8	-135,8	-42,7	-2 541,8	207,9
IX	-579,0	-106,6	-134,3	-42,7	-3 264,5	-412,0
X	-561,1	-180,8	-51,8	-41,8	-2 701,6	349,7
XI	-646,4	-95,3	-180,7	-60,0	-3 127,4	24,6
XII	-897,9	-157,0	-206,4	905,6	-1 294,4	1 737,3
2004 I	-880,6	-196,5	-249,2	104,1	-3 398,7	-472,6
II	-578,5	-195,9	-156,3	-28,8	-3 067,0	171,7
III	-588,8	-157,6	-121,7	-16,5	-3 037,6	271,1
IV	-749,8	-217,6	-77,6	77,8	-3 364,2	180,8
V	-685,7	-112,6	-149,9	-57,0	-2 731,6	1 012,8
VI	-640,6	-132,8	-180,0	-55,2	-2 875,8	107,7
VII	-607,6	-181,6	-124,4	-55,6	-3 683,3	-596,8
VIII	-662,4	-107,3	-141,4	-43,7	-2 782,1	438,5
IX	-637,8	-112,6	-132,1	-65,5	-3 355,3	-361,8
X	-598,8	-114,4	-119,5	-80,7	-2 723,7	246,6
XI	-668,0	-116,1	-124,8	-52,5	-3 149,9	-5,2
XII	-812,1	-197,3	-163,4	-628,6	-3 155,0	42,4
2005 I	-905,3	-285,1	-424,0	-11,8	-3 827,9	-445,7
II	-611,5	-143,0	-134,3	-34,5	-3 263,7	-80,7
III	-663,4	-154,6	-128,3	-2,4	-2 746,5	207,9
IV	-682,7	-130,6	-97,6	-35,7	-3 371,1	-181,6

40. Valtiontalouden tasapaino (jatk.) — Statsekonominns balans (forts.) — Balance of central government finances (cont.)

	Sijoitukset arvo-papereihin Placeringar i värdepapper Investments in securities	Sijoitusten myyntivoitot Realisationsvinster på placeringar Capital gains on investments	Myönnettyt lainat Beviljade lån Loans granted	Myönnettyjen lainojen takaisinmaksut Amortering av beviljade lån Repayments of loans granted	Rahoitus-tarve (-) Finansierings-behov (-) Financing requirement (-)	Valtiovelan nettomuutos Netto-förändring av statsskulden Net change in central government debt	Muun velan nettomuutos Nettoförändring av övriga skulder Net change in other debt	Velan nettomuutos Nettoförändring av skuld Net change of debt	Likvidien varojen muutos Förändring av likvida medel Change in liquid assets
Vuosi ja kuukausi År och månad Year and month									
Milj. € – Mn € – € million									
	23	24	25	26	27	28	29	30	31
2000 . . .	-994,6	2 033,4	-790,8	2 382,4	3 920,2	-4 497,7	356,6	-4 141,0	-220,8
2001 . . .	-2 610,2	10,6	-1 716,1	2 252,5	-291,5	-1 929,0	228,4	-1 700,6	-1 992,1
2002 . . .	-887,6	546,2	-2 063,5	1 817,3	2 361,9	-2 508,7	-20,5	-2 529,2	-167,2
2003 . . .	-1 429,9	94,5	-2 802,7	1 782,7	28,4	4 066,2	-238,6	3 827,7	3 856,1
2004 . . .	-546,5	1 324,6	-1 855,7	1 689,8	1 647,4	468,7	-68,5	400,1	2 047,5
2002 I	-38,3	22,5	-229,4	4,5	78,7	-1 073,1	-358,9	-1 432,0	-1 353,3
II	-24,2	3,0	-245,2	21,3	-124,8	-1 330,9	1 635,9	305,0	180,1
III	-168,2	1,0	-80,0	11,6	326,4	-229,5	-1 161,5	-1 391,0	-1 064,5
IV	87,2	236,9	-1 018,8	888,9	-184,0	-57,6	858,6	801,0	617,0
V	-80,0	0,2	51,8	104,3	785,0	1 902,6	-902,4	1 000,2	1 785,2
VI	294,3	150,0	-27,0	84,9	589,6	-883,8	333,0	-550,8	38,8
VII	-120,1	2,2	-71,7	48,6	-97,1	1 096,8	-24,9	1 071,9	974,8
VIII	-130,6	3,4	-132,2	38,7	61,9	21,3	278,7	300,0	361,8
IX	-66,9	0,6	-34,3	41,7	-552,6	-373,2	360,7	-12,5	-565,1
X	500,3	14,2	-237,9	80,2	568,6	-492,8	-650,8	-1 143,7	-575,0
XI	-51,0	0,9	-65,8	137,4	-400,6	-235,0	933,5	698,5	297,9
XII	-1 090,0	111,4	26,9	355,2	1 310,9	-853,3	-1 322,4	-2 175,7	-864,8
2003 I	-408,5	0,2	-247,5	20,0	-817,8	-1 121,9	53,1	-1 068,8	-1 886,5
II	-9,1	0,0	-124,5	8,2	-321,3	3 630,3	526,6	4 156,9	3 835,6
III	47,7	0,1	-1 208,8	945,9	-301,0	-126,7	490,1	363,4	62,5
IV	46,7	46,6	36,1	21,5	21,1	-2 418,5	51,8	-2 366,7	-2 345,6
V	-234,5	0,0	-29,0	119,6	498,5	4 531,4	-381,5	4 149,9	4 648,4
VI	-48,2	1,9	-48,5	142,2	759,6	-87,4	-603,0	-690,4	69,2
VII	-115,5	0,9	28,8	3,4	-367,4	-765,0	33,6	-731,4	-1 098,8
VIII	-102,2	2,7	-145,3	64,6	27,7	242,1	226,4	468,5	496,2
IX	-70,4	2,0	-22,7	36,0	-467,1	-243,0	419,4	176,4	-290,7
X	-79,6	5,4	-217,2	61,5	119,8	1 220,3	-477,1	743,2	863,0
XI	26,6	34,2	-54,1	219,5	251,0	-3 313,5	758,9	-2 554,6	-2 303,7
XII	-482,9	0,5	-770,0	140,2	625,1	2 518,1	-1 336,8	1 181,3	1 806,4
2004 I	53,4	7,8	-91,6	13,2	-489,7	-3 397,6	44,7	-3 352,8	-3 842,5
II	-449,6	1,5	-234,6	20,8	-490,2	-270,7	757,0	486,3	-3,9
III	35,0	138,5	-1 085,6	973,1	332,1	-2 112,5	126,9	-1 985,6	-1 653,5
IV	-6,8	4,4	65,3	11,7	255,3	-583,4	669,0	85,6	340,9
V	-68,0	9,5	-156,5	146,0	943,9	4 251,3	-1 092,7	3 158,6	4 102,5
VI	264,1	111,4	-14,4	109,4	578,1	-1 202,6	-412,2	-1 614,8	-1 036,7
VII	-38,8	1,8	-47,5	12,6	-668,7	-446,1	98,2	-347,9	-1 016,6
VIII	-133,8	51,9	-21,1	63,7	399,1	1 433,5	81,5	1 515,0	1 914,1
IX	-59,5	3,8	-101,2	101,7	-417,0	242,2	238,6	480,8	63,8
X	-35,9	6,6	-119,5	75,7	173,4	569,0	-178,1	390,9	564,3
XI	-159,4	51,4	33,9	60,0	-19,4	221,1	771,6	992,7	973,3
XII	52,7	936,1	-82,7	101,9	1 050,4	1 764,4	-1 172,8	591,6	1 642,0
2005 I	-59,0	16,1	-240,8	9,3	-720,0	-4 778,7	315,3	-4 463,4	-5 183,4
II	218,9	200,0	-54,9	63,9	347,1	-1 423,3	655,0	-768,3	-421,2
III	31,8	66,2	-1 109,0	1 090,0	286,9	-825,2	-302,7	-1 127,9	-841,0
IV	-105,7	11,7	-68,1	18,3	-325,4	-2 240,4	718,9	-1 521,5	-1 846,9

41. Valtionvelka — Statsskuden — Central government debt

Vuosi ja kuukausi År och månad Year and month	Euromääräinen velka Skuld i euro Euro-denominated liabilities				Yhteensä Totalt Total	Ulkomaanvaluuttamääräinen velka ¹⁾ Skuld i utländsk valuta ¹⁾ Foreign currency denominated liabilities ¹⁾			Valtionvelka Stats- skuden Central government liabilities
	Yleisöobligaatio- lainat Obligationslån från allmänheten Public bonds	Muut pitkä- aikaiset lainat Övriga lång- fristiga lån Other long-term liabilities	Lyhytaikainen velka Kortfristig skuld Short-term liabilities	Korjauserä ²⁾ Korrigerings- post ²⁾ Adjustment items ²⁾		Obligaatiolainat Obligationslån Bonds	Muut velat Övriga skulder Other debt	Yhteensä Totalt Total	
Mij. € – Mn € – € million									
	1	2	3	4	5	6	7	8	9
2000	48 523	3 393	4 899	-2 969	53 846	7 126	2 464	9 590	63 436
2001	45 450	3 067	6 806	-2 645	52 678	6 654	2 428	9 082	61 760
2002	45 294	2 654	7 162	-3 654	51 456	5 726	2 071	7 797	59 253
2003	50 540	2 942	8 596	–	62 079	518	723	1 241	63 320
2004	51 077	3 107	9 561	–	63 745	43	–	43	63 788
2002 I	45 119	3 068	6 403	-2 645	51 944	6 357	2 460	8 817	60 761
II	44 991	3 068	5 201	-2 645	50 614	6 336	2 447	8 783	59 397
III	45 188	3 053	4 790	-2 645	50 386	6 320	2 441	8 761	59 147
IV	45 137	3 048	4 791	-2 645	50 331	6 230	2 396	8 626	58 957
V	47 532	3 044	4 780	-3 061	52 294	6 056	2 282	8 338	60 632
VI	46 635	2 988	4 848	-3 061	51 409	5 883	2 198	8 081	59 490
VII	46 632	2 985	5 951	-3 061	52 507	6 020	2 227	8 247	60 754
VIII	46 583	2 985	6 022	-3 061	52 529	5 986	2 229	8 215	60 744
IX	45 693	2 934	6 598	-3 061	52 164	5 964	2 191	8 155	60 319
X	44 467	2 929	7 336	-3 061	51 671	5 936	2 180	8 116	59 787
XI	43 830	2 929	7 531	-2 861	51 429	5 890	2 168	8 058	59 487
XII	45 294	2 654	7 162	-3 654	51 456	5 726	2 071	7 797	59 253
2003 I	41 932	2 152	6 400	–	50 484	5 601	1 855	7 456	57 940
II	46 066	2 152	6 032	–	54 250	5 532	1 741	7 273	61 523
III	48 165	2 318	5 946	–	56 428	3 375	1 541	4 916	61 344
IV	48 215	2 775	5 548	–	56 538	1 399	1 051	2 450	58 988
V	53 207	2 775	5 087	–	61 069	1 320	1 001	2 321	63 390
VI	53 979	3 023	5 039	–	62 041	569	744	1 313	63 353
VII	53 975	3 019	4 282	–	61 276	573	751	1 325	62 600
VIII	53 403	3 019	5 095	–	61 518	593	787	1 380	62 898
IX	53 424	2 965	4 886	–	61 275	558	760	1 318	62 593
X	54 420	2 960	5 115	–	62 495	560	767	1 327	63 822
XI	50 797	2 960	5 425	–	59 182	544	745	1 289	60 471
XII	50 540	2 942	8 596	–	62 079	518	723	1 241	63 320
2004 I	50 527	2 895	5 252	–	58 674	528	739	1 267	59 942
II	50 495	2 895	5 014	–	58 404	528	712	1 250	59 654
III	48 279	2 878	5 135	–	56 291	536	755	1 291	57 582
IV	48 277	2 706	4 745	–	55 728	547	741	1 288	57 015
V	53 277	2 660	4 050	–	59 987	537	734	1 271	61 259
VI	52 390	2 651	3 721	–	58 762	538	735	1 274	60 036
VII	51 059	2 645	4 651	–	58 354	544	656	1 199	59 553
VIII	51 031	2 645	6 121	–	59 797	540	648	1 188	60 984
IX	50 620	2 637	6 798	–	60 055	527	632	1 160	61 214
X	50 624	2 487	7 528	–	60 639	515	634	1 149	61 788
XI	50 853	2 549	7 802	–	61 204	269	509	778	61 982
XII	51 077	3 107	9 561	–	63 745	43	–	43	63 788
2005 I	50 932	2 641	5 341	–	58 914	44	–	44	58 958
II	50 803	2 641	4 047	–	57 491	44	–	44	57 535
III	50 772	2 608	3 286	–	56 667	44	–	44	56 711
IV	48 480	2 599	3 352	–	54 430	44	–	44	54 475

¹⁾ Euroalueen ulkopuolisissa valuutoissa oleva velka
²⁾ Budjettitalouden velka valtion eläkerahastolle ja ydinjätehuoltorahastolle sekä valtion reposalkku. Tammikuusta 2003 alkaen korjauserät otetaan huomioon ao. velkatyyppien luvuissa.

¹⁾ Skuld i andra valutor än euroländernas valutor
²⁾ Budgetekonomiskulden till statens pensionsfond och kärnavfallsanterningsfonden samt statens repoportfölj. Fr.o.m. januari 2003 beaktas korrektivposterna i uppgifterna om resp. skuldtyper.

¹⁾ Liabilities denominated in non-euro area currencies
²⁾ Government's budgetary liabilities to the State Pension Fund and to the Nuclear waste management fund and the State repo facility as well. As of January 2003, the adjustment items are taken into account in the figures on the liabilities concerned.

42. Työllisyys¹⁾ — Sysselsättning¹⁾ — Labour force participation and employment¹⁾

Vuosi ja kuukausi År och månad Year and month	15–74-vuotiaita 15–74-åringar Population 15–74 years old	Työvoima yhteensä Arbetskraften totalt Total labour force	Työvoimaosuus Relativt arbetskraftstal Labour force participation rate	Työvoimaan kuulumattomat 15–74-vuotiaat 15–74-åringar utanför arbetskraften Persons not in labour force 15–74 years of age			Työlliset Sysselsatta Employed		Työllisyysaste (15–64-vuotiaat) Relativt sysselsättningsstal (15–64-åringar) Employment rate (persons aged 15–64)		
				Yhteensä Totalt	heistä – av dem – of which		Yhteensä Totalt	Yrittäjät ja yrittäjäperheenjäsenet Företagare, företagarfamiljemedlemmar Self-employed and unpaid family workers	Palkan-saajat Löntagare Wage and salary earners		
					Koululaiset ja opiskelijat Studenter Students	Kotitaloustyötä tekevät I hushållsarbete Homemakers					
	1 000	%	1 000 henkeä – personer – Persons in thousands							%	
	1	2	3	4	5	6	7	8	9	10	
2000.	3 901	2 589	66,4	1 312	317	97	2 335	319	2 016	66,9	
2001.	3 909	2 605	66,6	1 304	318	95	2 367	307	2 060	67,7	
2002.	3 918	2 610	66,6	1 308	324	84	2 372	304	2 068	67,7	
2003.	3 926	2 600	66,2	1 327	332	88	2 365	304	2 061	67,3	
2004.	3 935	2 594	65,9	1 342	334	96	2 365	301	2 064	67,2	
2002	I	3 913	2 538	64,9	1 376	388	84	2 286	317	1 969	65,3
	II	3 914	2 578	65,9	1 336	370	76	2 336	296	2 040	66,6
	III	3 915	2 559	65,4	1 355	372	86	2 316	299	2 017	66,1
	IV	3 916	2 602	66,4	1 314	325	85	2 332	324	2 009	66,5
	V	3 915	2 723	69,6	1 192	230	81	2 400	314	2 086	68,5
	VI	3 918	2 735	69,8	1 183	176	90	2 487	288	2 200	71,1
	VII	3 919	2 713	69,2	1 205	187	98	2 501	313	2 188	71,3
	VIII	3 919	2 644	67,5	1 275	291	85	2 429	294	2 135	69,3
	IX	3 920	2 557	65,2	1 363	383	83	2 350	297	2 053	67,0
	X	3 920	2 572	65,6	1 348	368	90	2 354	309	2 045	67,1
	XI	3 921	2 545	64,9	1 375	410	72	2 335	295	2 040	66,5
	XII	3 921	2 549	65,0	1 372	383	80	2 341	304	2 037	66,7
2003	I	3 921	2 552	65,1	1 369	376	77	2 309	302	2 007	65,8
	II	3 922	2 549	65,0	1 372	390	84	2 320	293	2 027	66,1
	III	3 922	2 584	65,9	1 338	355	79	2 327	303	2 024	66,3
	IV	3 924	2 611	66,5	1 313	324	86	2 339	326	2 013	66,6
	V	3 925	2 687	68,5	1 238	265	90	2 381	296	2 085	67,8
	VI	3 926	2 746	69,9	1 180	179	95	2 482	294	2 188	70,7
	VII	3 927	2 687	68,4	1 241	206	100	2 473	308	2 165	70,5
	VIII	3 928	2 626	66,9	1 302	301	98	2 424	284	2 140	69,1
	IX	3 929	2 555	65,0	1 373	393	83	2 351	315	2 036	66,8
	X	3 930	2 529	64,4	1 401	401	89	2 319	318	2 000	66,0
	XI	3 931	2 525	64,2	1 406	412	93	2 317	300	2 017	65,9
	XII	3 931	2 545	64,7	1 386	387	86	2 336	308	2 028	66,4
2004	I	3 931	2 521	64,1	1 410	389	96	2 281	304	1 977	64,9
	II	3 932	2 537	64,5	1 395	391	101	2 308	285	2 023	65,6
	III	3 932	2 556	65,0	1 376	377	90	2 314	301	2 013	65,8
	IV	3 933	2 566	65,2	1 367	350	97	2 294	290	2 004	65,3
	V	3 932	2 691	68,4	1 241	252	98	2 377	280	2 097	67,7
	VI	3 935	2 721	69,1	1 213	188	102	2 481	319	2 162	70,5
	VII	3 936	2 701	68,6	1 234	202	102	2 490	319	2 171	70,6
	VIII	3 937	2 626	66,7	1 310	319	88	2 417	289	2 128	68,8
	IX	3 938	2 550	64,8	1 388	387	97	2 368	330	2 038	67,2
	X	3 939	2 552	64,8	1 387	380	95	2 349	299	2 049	66,6
	XI	3 940	2 569	65,2	1 371	392	86	2 362	291	2 070	67,1
	XII	3 941	2 531	64,2	1 409	385	98	2 336	301	2 035	66,3
2005	I	3 942	2 547	64,6	1 394	394	93	2 299	304	1 995	65,3
	II	3 942	2 585	65,6	1 357	383	85	2 348	288	2 060	66,7
	III	3 943	2 584	65,5	1 360	361	89	2 365	302	2 062	67,1
	IV	3 945	2 596	65,8	1 348	349	94	2 337	292	2 044	66,4

¹⁾ ILO/EU-määritelmän mukaan

¹⁾ Enligt ILO:s/EU:s definition

¹⁾ According to the ILO/EU definition

42. Työllisyys ¹⁾(jatk.) — Sysselsättning ¹⁾(forts.) — Labour force participation and employment ¹⁾(cont.)

Työlliset – Sysselsatta – Employed										
Toimiala (TOL 2002) – Näringsgren (TOL 2002) – Industry (TOL 2002)										
Vuosi ja kuukausi År och månad Year and month	A 01, B 05 Maatalous, riista- ja kalatalous Jordbruk, jakt och fiske Agriculture, hunting and fishing	A 02 Metsätalous Skogsbruk Forestry	C-E Teollisuus Industri Manufacturing	F 45211, 4522, 4525, 453, 454, 455 Talonrakennus, rakennusasennus viimeistelytöt Husbyggnade bygginstillationer, slutbehandling Building construction	F 451, 45219, 4523, 4524 Maa- ja vesirakentaminen Anläggningsverksamhet Other construction	G, H Kauppa, majoitus- ja ravitsemistoiminta Handel, hotell- o. restaurangverksamhet Wholesale and retail trade, hotels, restaurants	I Liikenne Samfärdsel Transport, communications	J, K Rahoitus-, vakuutus- ja liike-elämää palveleva toiminta Finansiering, försäkring, uppdragsverksamhet Finance, insurance etc.	L-Q Julkiset ja muut palvelut Offentliga och övriga tjänster Public and other services	X Toimiala tuntematon Näringsgren okänd Industry unknown
1 000 henkeä – personer – Persons in thousands										
	11	12	13	14	15	16	17	18	19	20
2000.	118	24	494	122	27	354	172	287	732	7
2001.	112	23	497	115	30	357	174	301	750	7
2002.	106	21	491	117	31	363	169	308	759	7
2003.	99	22	470	118	33	363	173	313	767	8
2004.	93	23	458	115	33	367	172	315	781	7
2002	I 107	27	496	111	22	347	155	301	711	10
	II 100	17	487	115	22	366	163	296	766	5
	III 102	17	477	108	29	350	176	297	752	10
	IV 103	25	492	115	23	346	157	304	763	4
	V 110	21	480	115	29	389	169	314	769	4
	VI 121	18	530	135	37	381	186	305	767	9
	VII 116	25	543	127	36	384	182	319	760	8
	VIII 103	21	513	120	37	369	171	317	772	6
	IX 105	18	475	114	30	370	172	299	759	9
	X 105	24	480	120	37	353	162	314	750	8
	XI 102	19	465	113	35	343	162	316	773	8
	XII 95	20	457	116	31	362	177	315	759	9
2003	I 96	22	466	118	26	343	163	318	747	10
	II 87	18	450	108	30	359	172	317	769	10
	III 99	20	469	108	29	368	165	311	750	9
	IV 107	27	467	124	29	351	161	307	757	9
	V 94	22	482	115	34	367	168	310	779	10
	VI 108	20	493	132	39	389	175	318	797	11
	VII 106	26	506	132	38	379	182	318	781	7
	VIII 99	19	484	114	42	369	185	318	786	8
	IX 103	20	465	110	33	379	176	304	755	7
	X 98	23	463	124	33	334	174	301	762	6
	XI 92	23	440	114	35	345	177	314	772	6
	XII 94	21	451	116	28	369	179	321	751	7
2004	I 89	22	442	120	27	333	167	316	759	6
	II 83	19	440	99	28	361	168	310	791	11
	III 90	24	450	108	30	360	183	307	759	5
	IV 91	21	442	111	25	359	165	311	763	6
	V 88	27	466	115	37	353	169	317	796	10
	VI 108	23	503	124	36	395	172	322	790	9
	VII 106	26	479	125	35	410	171	332	798	8
	VIII 93	26	480	116	39	365	172	323	797	9
	IX 105	21	455	117	36	359	172	310	787	6
	X 90	21	444	124	38	358	173	312	780	8
	XI 91	20	460	110	33	369	174	320	780	5
	XII 88	24	442	115	30	385	174	303	772	5
2005	I 84	23	418	110	34	364	173	319	768	7
	II 86	24	464	109	31	359	165	315	791	5
	III 88	26	448	113	29	374	174	305	804	5
	IV 83	23	433	117	35	386	172	304	779	5

¹⁾ ILO/EU -määritelmän mukaan¹⁾ Enligt ILO:s/EU:s definition¹⁾ According to the ILO/EU definition

43. Työttömyys ¹⁾ — Arbetslöshet ¹⁾ — Unemployment ¹⁾

Vuosi ja kuukausi År och månad Year and month	Työttömät — Arbetslösa — Unemployed				Työttömyysaste — Relativt arbetslöshetsstal — Unemployment rate				Työttömyyspäivät Arbetslöshetsdagar Unemployment days
	Yhteensä Totalt	Miehet Män	Naiset Kvinnor	15–24- vuotiaat åringar	Yhteensä Totalt	Miehet Män	Naiset Kvinnor	15–24- vuotiaat åringar	
	1 000				%				
	1	2	3	4	5	6	7	8	9
2000.....	253	122	131	71	9,8	9,1	10,6	21,4	69,8
2001.....	238	117	121	65	9,1	8,6	9,7	19,8	65,5
2002.....	237	123	114	69	9,1	9,1	9,1	21,0	65,5
2003.....	235	124	111	70	9,0	9,2	8,9	21,8	65,1
2004.....	229	118	111	65	8,8	8,7	8,9	20,7	63,7
2002	I	252	130	121	65	9,9	9,9	24,3	5,9
	II	242	128	114	61	9,4	9,6	20,8	5,2
	III	243	122	121	73	9,5	9,2	25,6	5,8
	IV	270	145	125	96	10,4	10,8	29,9	6,0
	V	324	175	148	141	11,9	12,4	33,4	7,5
	VI	247	125	122	99	9,0	8,8	22,2	5,5
	VII	213	110	102	51	7,8	7,8	12,0	5,0
	VIII	214	106	109	51	8,1	7,7	14,9	5,1
	IX	207	109	98	41	8,1	8,2	15,2	4,6
	X	218	108	110	49	8,5	8,1	16,7	5,1
	XI	210	107	103	52	8,2	8,1	19,3	4,8
	XII	208	115	93	43	8,1	8,7	15,7	5,0
2003	I	243	127	116	58	9,5	9,8	20,4	5,9
	II	229	119	110	64	9,0	9,0	22,9	4,9
	III	257	145	112	83	9,9	10,9	27,2	6,1
	IV	272	149	122	90	10,4	11,1	27,9	6,1
	V	306	165	141	136	11,4	11,8	35,0	7,1
	VI	264	144	121	98	9,6	10,1	21,6	5,9
	VII	213	105	108	63	7,9	7,4	15,3	5,0
	VIII	202	103	99	54	7,7	7,4	16,1	4,9
	IX	204	106	98	46	8,0	8,0	16,2	4,6
	X	210	102	108	50	8,3	7,7	19,2	5,0
	XI	208	109	99	48	8,2	8,3	19,8	4,7
	XII	209	114	95	45	8,2	8,6	16,7	5,0
2004	I	241	134	107	59	9,5	10,3	22,8	5,8
	II	229	122	106	57	9,0	9,3	21,6	5,0
	III	242	129	113	68	9,5	9,7	24,2	5,7
	IV	272	145	127	85	10,6	11,0	28,0	6,1
	V	313	157	156	139	11,6	11,3	35,8	7,2
	VI	241	117	123	85	8,9	8,3	19,7	5,5
	VII	212	103	109	55	7,8	7,3	13,3	5,1
	VIII	209	101	109	44	8,0	7,4	13,6	4,9
	IX	183	91	92	46	7,2	6,9	17,1	4,2
	X	203	100	103	49	8,0	7,6	17,8	4,8
	XI	207	108	99	44	8,1	8,1	16,0	4,7
	XII	195	104	91	44	7,7	7,9	16,7	4,8
2005	I	249	130	119	58	9,8	9,9	22,4	5,9
	II	237	122	115	61	9,2	9,2	21,6	5,0
	III	219	119	99	67	8,5	9,0	22,5	5,2
	IV	260	139	120	92	10,0	10,4	29,3	5,9

¹⁾ ILO/EU -määritelmän mukaan

¹⁾ Enligt ILO:s/EU:s definition

¹⁾ According to the ILO/EU definition

44. Työttömyysaste ¹⁾ maakunnittain — Relativt arbetslöshetsstal ¹⁾ landskapsvis — Unemployment rate ¹⁾ by region

Vuosi ja neljännes År och kvartal Year and quarter	Koko maa Hela landet Whole country	Maakunta – Landskap – Region										
		Uusimaa Nyland	Itä-Uusimaa Östra Nyland	Varsinais-Suomi Egentliga Finland	Satakunta	Kanta-Häme Egentliga Tavastland	Pirkanmaa Birkaland	Päijät-Häme Päijänne-Tavastland	Kymenlaakso Kymmene-dalen	Etelä-Karjala Södra Karelen South Karelia	Etelä-Savo Södra Savolax	
		1	2	3	4	5	6	7	8	9	10	11
		%										
2000.....	9,8	6,3	5,8	8,0	10,9	8,5	10,4	11,9	12,2	10,3	13,8	
2001.....	9,1	5,4	6,7	8,4	10,3	10,0	9,3	9,8	9,5	9,3	12,5	
2002.....	9,1	5,8	5,7	7,7	9,4	7,6	9,6	10,0	10,1	11,4	11,3	
2003.....	9,0	6,5	5,8	8,4	9,1	7,9	10,1	9,3	10,0	9,3	9,4	
2004.....	8,8	6,6	5,0	8,3	10,0	7,8	8,8	8,7	9,1	9,4	10,8	
2002	III	8,0	5,6	5,0	6,6	8,7	6,9	7,9	8,8	8,6	8,3	8,2
	IV	8,3	5,5	4,0	7,4	8,2	7,3	9,6	8,0	9,8	9,5	8,9
2003	I	9,5	6,4	7,0	9,0	10,5	8,3	10,3	9,6	9,2	12,5	11,1
	II	10,5	7,5	8,0	10,0	8,9	11,4	11,6	11,9	11,4	10,4	8,9
	III	7,9	5,8	5,1	7,3	7,6	6,2	9,4	7,7	10,0	6,3	7,2
	IV	8,2	6,5	3,2	7,2	9,2	5,5	9,0	7,9	9,4	8,0	10,4
2004	I	9,3	7,1	4,7	7,9	9,5	8,6	10,1	10,3	9,2	9,2	11,6
	II	10,4	7,6	5,5	9,8	12,0	9,1	9,8	10,1	10,0	10,7	13,5
	III	7,7	5,9	5,5	7,8	7,5	6,6	7,9	7,9	8,6	8,3	7,7
	IV	7,9	5,9	4,3	7,5	11,0	6,9	7,4	6,3	8,6	9,3	10,4
2005	I	9,1	6,9	5,3	7,5	10,1	8,6	9,6	8,9	8,5	13,2	10,5

Vuosi ja neljännes År och kvartal Year and quarter		Maakunta – Landskap – Region									
		Pohjois-Savo Norra Savolax	Pohjois-Karjala Norra Karelen North Karelia	Keski-Suomi Mellersta Finland Central Finland	Etelä-Pohjanmaa Södra Österbotten South Ostrobothnia	Pohjanmaa Österbotten Ostrobothnia	Keski-Pohjanmaa Mellersta Österbotten Central Ostrobothnia	Pohjois-Pohjanmaa Norra Österbotten North Ostrobothnia	Kainuu Kajanaland	Lappi Lappland Lapland	Ahvenanmaa Åland
		12	13	14	15	16	17	18	19	20	21
		%									
2000.....		11,8	15,1	12,0	10,4	8,0	11,6	11,7	19,4	17,6	0,8
2001.....		13,1	14,8	11,7	9,1	7,1	9,2	12,0	17,7	16,3	1,6
2002.....		12,0	15,5	11,9	8,9	6,4	8,0	13,0	16,5	16,2	2,9
2003.....		10,7	15,1	11,5	7,8	6,6	8,3	11,5	17,0	15,6	2,6
2004.....		10,7	14,5	12,1	7,7	6,9	9,8	10,5	17,5	12,9	3,3
2002	III	11,2	14,8	11,0	8,6	3,6	5,8	11,9	11,5	14,1	..
	IV	11,8	15,5	10,3	8,7	6,0	8,0	10,3	15,1	14,3	..
2003	I	11,9	16,7	12,0	8,9	6,8	7,5	12,0	20,4	15,4	..
	II	12,4	15,1	14,0	7,8	7,7	9,9	14,3	16,6	20,1	..
	III	9,6	13,6	9,1	7,9	5,9	8,4	9,7	13,5	13,1	..
	IV	8,7	15,2	11,0	6,5	6,0	7,2	9,8	17,4	13,3	..
2004	I	11,7	16,7	12,1	8,4	7,4	10,3	10,6	17,4	14,3	..
	II	12,3	15,6	14,4	10,2	8,6	12,4	13,9	17,8	14,6	..
	III	8,6	13,0	10,6	5,8	5,9	7,4	8,7	17,4	10,2	..
	IV	10,2	12,6	11,0	6,2	5,6	8,7	8,6	17,2	12,3	..
2005	I	13,0	14,2	12,3	8,0	5,8	9,4	10,6	17,1	14,1	..

¹⁾ ILO/EU -määritelmän mukaan¹⁾ Enligt ILO:s/EU:s definition¹⁾ According to the ILO/EU definition

45. Työnvälitys — Arbetsförmedling — Employment service

T = Työttömiä työnhakijoita – Arbetslösa arbetssökande – Unemployed job seekers
 A = Avoimia työpaikkoja – Lediga platser – Job vacancies

Kuukausitiedot tarkoittavat kuukauden lopun tietoja, vuositiedot keskimäärää kuukaudessa – Månadsuppgifterna gäller slutet av månaden, årsuppgifterna medeltal per månad – Monthly data are end-of-month data, annual data are monthly averages.

Vuosi ja kuukausi År och månad Year and month	Kaikki työnhakijat Alla arbets-sökande All job seekers	Avoimia työpaikkoja Lediga platser Job vacancies	Työttömiä työnhakijoita – Arbetslösa arbetssökande Unemployed job seekers					Lyhennetyllä työviikolla olevia Med förkortad arbetsvecka On reduced working week Beneficiaries of labour market support	Työvoimako- koulutus- olevia Personer i syssel-sättnings- utbildning On employment training	Tekninen, luon- nontieteellinen ja yhteiskunta- tieteellinen työ Tekniskt, natur- vetenskapligt och samhälls- vetenskapligt arbete Technical, physical science and social science work	Terveystieteellinen ja sosiaalialan työ Hälsövärd och socialt arbete Health care and social welfare work			
			Yhteensä Total Total	Lomautettuja Permitterade Laid off	Työttömyys- kassan jäsenet Medlemmar i arbets- löshetskassa Members of unemployment funds	Peruspäivärahan saajat Mottagare av grund- dagpenning Basic daily allowance recipients	Työmarkkinatuen saajat Mottagare av arbets- marknads- stöd Beneficiaries of labour market support				T	A	T	A
2000. . .	551 499	17 120	321 119	9 461	135 745	15 895	159 616	3 172	30 902	25 914	1 676	30 615	2 341	
2001. . .	525 569	19 650	302 177	10 366	122 356	15 838	153 531	2 701	26 103	24 502	1 785	27 121	2 864	
2002. . .	523 484	21 592	293 969	12 695	118 153	17 218	150 650	2 446	26 346	24 654	1 634	24 242	3 583	
2003. . .	523 355	23 321	288 843	14 219	121 645	19 080	144 418	2 330	29 898	25 587	1 692	22 880	3 538	
2004. . .	524 305	23 479	288 402	13 239	124 776	20 568	141 883	2 129	30 701	27 178	1 789	23 098	3 418	
2002 VII	536 810	15 131	311 159	11 041	119 744	17 708	151 974	2 124	16 298	30 295	1 079	27 783	3 227	
VIII	507 618	18 446	287 191	8 359	110 236	15 831	144 861	2 194	19 027	26 017	1 291	24 593	3 603	
IX	499 265	17 253	275 357	9 110	109 896	15 529	143 979	2 336	27 299	23 162	1 163	24 252	2 994	
X	504 958	16 270	276 586	10 847	112 540	16 281	146 589	2 426	32 623	22 439	1 213	23 596	2 799	
XI	511 462	14 232	278 152	12 850	115 667	16 991	148 243	2 495	36 718	22 191	1 154	22 207	3 179	
XII	524 565	14 223	304 086	17 906	129 129	19 055	151 248	2 461	31 333	24 500	1 137	24 005	3 474	
2003 I	526 863	28 056	307 761	18 264	131 894	20 362	151 812	2 495	31 141	24 366	2 323	24 459	4 710	
II	529 829	39 413	299 552	18 747	128 440	20 147	150 871	2 525	32 856	23 774	2 663	22 404	5 304	
III	530 967	36 054	289 147	17 408	123 517	19 204	148 607	2 568	35 962	23 171	2 438	20 741	5 282	
IV	529 379	30 530	280 894	15 216	118 486	18 366	145 628	2 475	34 547	23 384	2 185	19 582	4 346	
V	529 547	27 015	272 645	11 778	111 915	17 124	139 397	2 328	30 189	24 515	2 112	20 877	4 065	
VI	535 068	18 848	295 046	11 355	118 816	18 483	144 399	2 090	23 191	29 609	1 362	25 320	2 915	
VII	535 551	16 597	307 314	13 313	124 304	19 746	145 253	2 005	19 692	31 406	1 175	26 458	2 887	
VIII	510 368	19 218	283 633	10 280	114 398	17 748	139 036	2 048	22 082	27 242	1 295	23 006	2 944	
IX	502 852	18 084	272 401	10 245	114 020	17 716	138 534	2 225	30 007	24 648	1 103	23 001	2 534	
X	507 854	16 979	274 918	11 782	117 945	18 683	140 902	2 385	33 897	24 124	1 116	22 947	2 414	
XI	513 931	15 212	277 515	13 226	120 789	19 406	142 942	2 437	35 239	24 043	1 225	22 022	2 485	
XII	528 051	13 844	305 294	19 012	135 212	21 972	145 631	2 375	29 970	26 761	1 308	23 744	2 574	
2004 I	531 249	26 291	307 357	18 843	136 830	22 784	147 131	2 478	30 616	26 564	2 316	24 044	3 541	
II	534 814	39 380	299 591	19 642	133 424	22 626	146 487	2 549	33 210	25 880	2 300	22 142	4 368	
III	535 741	38 153	288 626	18 095	127 992	21 305	144 990	2 508	36 782	25 006	2 504	20 368	4 870	
IV	531 330	30 368	278 799	14 427	121 114	20 092	142 825	2 400	35 877	25 007	2 929	20 056	3 973	
V	533 615	24 132	283 232	10 590	118 505	18 685	136 211	2 172	31 735	27 819	1 840	23 670	3 815	
VI	536 457	16 163	295 658	10 343	122 645	20 454	143 599	1 937	24 542	31 453	1 300	25 854	2 850	
VII	538 626	16 213	308 971	11 833	128 292	21 482	144 243	1 790	20 582	33 271	1 199	27 219	2 900	
VIII	508 654	19 921	280 579	8 643	116 878	18 616	137 332	1 812	24 644	28 128	1 203	23 238	3 249	
IX	501 723	18 504	270 768	8 866	115 982	18 874	137 536	1 938	31 111	25 558	1 182	22 803	2 817	
X	504 688	18 502	270 839	9 554	117 918	19 534	139 166	1 973	34 381	24 910	1 351	22 362	2 856	
XI	511 318	16 609	275 508	11 785	122 686	20 089	140 481	2 002	35 591	24 939	1 447	21 675	2 825	
XII	523 445	17 515	300 894	16 252	135 045	22 269	142 592	1 985	29 340	27 597	1 896	23 740	2 950	
2005 I	522 077	33 271	299 116	15 735	135 763	22 543	142 876	1 992	31 127	27 746	2 583	23 253	5 136	
II	521 528	46 799	289 854	15 979	131 292			1 964	33 063	26 928	2 973	21 190	6 061	
III	518 904	43 229	278 059	14 567	124 507			1 950	34 926	26 080	2 939	18 764	5 488	
IV	514 425	35 751	268 334	11 294	118 736			1 861	34 713	26 001	3 594	18 980	5 468	

45. Työnvälitys (jatk.) — Arbetsförmedling (forts.) — Employment service (cont.)

T = Työttömiä työnhakijoita – Arbetslösa arbetssökande – Unemployed job seekers

A = Avoimia työpaikkoja – Lediga platser – Job vacancies

Kuukausitiedot tarkoittavat kuukauden lopun tietoja, vuositiedot keskimäärää kuukaudessa – Månadsuppgifterna gäller slutet av månaden, årsuppgifterna medeltal per månad – Monthly data are end-of-month data, annual data are monthly averages.

Vuosi ja kuukausi År och månad Year and month	Hallinto- ja toimistotyö Administrativt arbete och kontorsarbete Administrative and office work		Kaupallinen työ Kommersiellt arbete Commercial work		Maa- ja metsä- taloustyö, kalastusala Jord- och skogs- bruksarbete, fiskeri Agricultural and forestry work, fishery		Kuljetus- ja liikennetyö Transport och kommunikations- arbete Transport and communications work		Teollinen työ Tillverkning Production work		Rakennustyö kaivos- ja louhin- tatyö Byggnadsarbete, gruvarbete och brytning Construction, mining and quarrying		Palvelutyö Service arbete Service work		Muu työ Annat arbete Other work	
	T	A	T	A	T	A	T	A	T	A	T	A	T	A	T	A
	14	15	16	17	18	19	20	21	22	23	24	25	26	27	28	29
2000. ...	35 552	1 299	23 854	2 081	12 637	2 128	11 812	545	69 968	3 367	24 077	764	39 140	2 788	38 086	131
2001. ...	32 956	1 293	22 598	2 652	11 801	2 346	11 105	527	65 069	3 646	22 753	851	36 340	3 546	37 562	140
2002. ...	31 713	1 257	21 656	3 087	10 922	2 540	10 612	496	63 761	3 641	22 085	978	33 751	4 168	37 872	208
2003. ...	31 936	1 302	21 396	4 116	10 062	2 805	10 259	651	62 844	3 499	20 810	1 191	31 975	4 338	36 870	188
2004. ...	32 963	1 277	21 462	3 292	9 628	2 089	10 071	780	61 837	4 510	19 949	1 404	31 579	4 649	37 394	272
2002 VII	34 036	781	22 947	2 489	9 662	574	10 194	448	65 313	2 096	19 337	1 241	35 720	3 196	44 825	0
2002 VIII	32 613	1 340	21 808	3 381	9 220	453	10 022	528	62 548	2 531	18 943	1 342	33 176	3 977	39 886	0
2002 IX	31 190	1 123	20 938	3 456	9 097	373	9 923	538	61 110	2 524	18 905	1 011	32 658	4 071	35 006	0
2002 X	30 555	1 222	20 877	3 497	9 835	434	10 117	419	61 257	2 168	19 945	805	32 513	3 712	34 598	1
2002 XI	30 056	1 207	20 520	2 868	11 194	410	10 455	386	61 628	1 771	21 664	557	31 477	2 699	33 905	1
2002 XII	31 973	1 119	21 662	2 084	12 340	475	10 988	360	66 053	2 534	24 383	449	33 509	2 591	36 762	0
2003 I	32 325	1 735	22 018	4 260	12 616	2 015	11 099	979	66 712	6 082	24 951	714	33 534	4 861	37 410	377
2003 II	31 353	2 190	21 546	5 035	12 363	4 856	10 927	607	65 062	9 705	24 613	829	32 225	7 478	36 532	746
2003 III	30 513	1 434	21 030	4 964	11 779	6 191	10 699	777	63 541	5 606	24 034	1 102	30 905	7 639	35 320	621
2003 IV	30 262	1 360	20 806	4 813	10 450	6 750	10 472	927	62 437	3 320	22 693	1 164	30 563	5 208	35 023	457
2003 V	30 572	1 537	20 570	3 479	8 420	7 002	9 962	599	60 483	2 254	19 477	2 058	30 683	3 882	35 033	27
2003 VI	33 117	1 089	21 784	3 382	8 488	3 184	9 879	630	62 902	2 037	18 225	1 826	33 073	2 402	41 289	21
2003 VII	34 307	1 086	22 538	3 119	8 727	879	9 988	608	64 284	2 431	18 238	1 398	33 923	3 011	44 127	3
2003 VIII	33 111	1 025	21 639	4 555	8 285	890	9 787	713	61 521	2 668	17 767	1 391	31 764	3 737	39 226	0
2003 IX	31 756	993	21 013	4 478	8 241	503	9 736	610	60 145	2 391	17 737	1 380	31 413	4 092	34 461	0
2003 X	31 595	972	21 085	4 937	9 256	452	9 870	453	60 435	1 799	18 653	1 109	31 610	3 727	33 555	0
2003 XI	31 232	1 155	20 843	3 672	10 518	507	10 049	444	61 003	1 665	20 194	834	31 023	3 225	33 355	0
2003 XII	33 094	1 051	21 882	2 700	11 603	434	10 640	464	65 597	2 025	23 136	492	32 983	2 796	36 834	0
2004 I	33 437	1 432	22 209	4 160	11 883	1 289	10 854	501	65 633	6 650	23 620	805	32 850	5 297	37 413	300
2004 II	32 422	1 620	21 707	4 237	11 623	4 705	10 627	806	64 112	11 164	23 556	965	31 371	7 936	36 502	1 279
2004 III	31 516	1 410	21 099	4 215	11 105	5 937	10 471	1 203	62 344	7 693	23 006	1 336	30 195	7 852	35 415	1 133
2004 IV	31 354	1 335	20 857	3 642	9 770	4 758	10 149	1 056	60 745	4 685	21 089	1 674	29 990	5 851	35 349	465
2004 V	32 621	1 195	21 146	2 895	8 044	3 803	9 720	1 071	60 610	3 175	18 349	1 724	31 678	4 530	38 979	84
2004 VI	34 114	886	21 930	2 276	8 130	1 779	9 707	715	61 726	2 444	17 651	1 505	32 923	2 406	41 820	2
2004 VII	35 491	1 044	22 635	2 512	8 407	785	9 805	659	63 777	2 420	17 757	1 570	33 619	3 124	45 150	0
2004 VIII	33 699	1 346	21 462	3 335	8 143	587	9 618	726	60 470	3 681	17 125	1 771	31 519	4 021	38 527	2
2004 IX	32 755	1 312	21 010	3 177	8 015	409	9 567	626	59 078	3 067	17 275	1 513	30 947	4 401	34 887	0
2004 X	32 330	1 174	20 887	3 660	8 839	326	9 747	694	59 269	2 934	18 028	1 571	30 945	3 936	33 962	0
2004 XI	31 974	1 229	20 771	2 774	10 269	295	10 033	604	60 195	2 935	19 708	1 323	30 535	3 177	33 618	0
2004 XII	33 839	1 346	21 828	2 624	11 306	389	10 548	693	64 090	3 275	22 227	1 087	32 372	3 254	37 086	1
2005 I	34 061	1 637	21 855	4 375	11 537	2 323	10 774	712	63 590	9 307	22 983	1 262	31 620	5 878	35 953	58
2005 II	32 913	1 868	21 296	5 826	11 329	5 276	10 603	884	61 819	12 776	22 962	1 704	30 326	8 814	34 502	617
2005 III	32 021	1 685	20 667	6 207	10 829	5 324	10 251	1 067	60 072	8 394	22 725	2 027	28 714	8 705	33 363	1 393
2005 IV	31 634	1 544	20 370	5 081	9 509	3 930	9 993	1 506	58 111	5 376	20 692	2 507	28 709	6 365	33 033	380

46. Tehdyt työtunnit toimialoittain ¹⁾ — Utförda arbetstimmar efter näringsgren ¹⁾ — Hours worked by branch of industry ¹⁾

		Toimiala (TOL 2002) – Näringsgren (TOL 2002) – Industry (TOL 2002)										
		Yhteensä Totalt	A 01, B 05 Maatalous, riista- ja kalatalous Jordbruk, jakt och fiske <i>Agriculture, hunting and fishing</i>	A 02 Metsä- talous Skogs- bruk <i>Forestry</i>	C-E Teollisuus Industri <i>Manu- facturing</i>	F 45211, 4522, 4525, 453, 454, 455 Talonrakennus, rakennusasennus, viimeistelytyöt Husbyggande bygginstallatio- ner, slutbe- handling <i>Building construction</i>	F 451, 45219, 4523, 4524 Maa- ja vesirakenta- minen Anlägg- ningsverk- samhet <i>Other construction</i>	G, H Kauppa, majoitus- ja ravitsemis- toiminta Handel, hotell- o. restaurang- verksamhet <i>Wholesale and retail trade, hotels, restaurants</i>	I Liikenne Samfärdsel <i>Transport, communi- cations</i>	J, K Rahoitus-, vakuutus- ja liike-elämää palveleva toiminta Finansiering, försäkring, uppdags- verksamhet <i>Finance, insurance, etc.</i>	L-Q Julkiset ja muut palvelut Offentliga och övriga tjänster <i>Public and other services</i>	X Toimiala tuntematon Närings- gren okänd <i>Industry unknown</i>
		1 000 000 tuntia – timmar – hours										
		1	2	3	4	5	6	7	8	9	10	11
2000.....		4 019	292	44	862	228	52	609	304	483	1 134	11
2001.....		4 009	272	41	851	213	57	606	308	501	1 149	12
2002.....		4 000	258	40	840	213	57	613	294	505	1 169	12
2003.....		3 948	233	40	793	218	62	611	304	509	1 164	15
2004.....		3 992	221	42	793	212	62	617	307	520	1 206	13
2002	VII	265,9	24,8	3,2	55,5	16,0	5,0	45,6	22,8	28,8	63,4	0,9
	VIII	336,1	25,7	3,4	70,4	18,4	6,1	51,5	23,8	41,7	94,2	1,0
	IX	350,5	23,4	2,9	71,7	18,1	4,7	53,5	25,3	42,7	107,1	1,1
	X	381,0	22,3	4,7	80,5	21,7	6,8	55,0	27,0	49,9	112,0	1,3
	XI	351,3	18,3	3,3	73,2	17,2	5,4	52,1	25,2	46,6	108,7	1,1
	XII	296,2	15,6	2,5	58,5	14,4	3,9	48,2	23,4	38,2	90,3	1,2
2003	I	321,9	15,5	3,1	67,4	17,3	3,5	48,5	24,0	44,9	96,3	1,6
	II	321,0	13,7	2,6	65,6	16,1	3,9	50,4	25,9	43,9	97,3	1,5
	III	334,6	17,6	3,4	67,0	16,1	4,5	53,3	25,4	45,6	100,5	1,2
	IV	324,8	20,1	4,2	65,9	18,7	3,8	48,4	24,5	41,1	96,9	1,3
	V	346,4	21,9	3,6	71,4	18,8	5,2	53,0	25,5	43,5	102,1	1,5
	VI	327,1	24,1	3,1	66,4	20,2	6,1	51,5	22,0	41,3	90,9	1,6
	VII	262,9	22,4	2,8	49,1	18,2	6,0	44,9	23,8	29,6	65,2	0,8
	VIII	314,6	22,6	2,6	62,2	17,4	6,1	49,1	25,6	38,9	89,1	1,0
	IX	366,1	23,7	3,6	72,7	18,3	6,4	55,9	26,8	45,9	111,7	1,2
	X	372,7	19,9	3,9	77,4	22,7	6,2	53,0	28,7	47,9	111,9	1,1
	XI	334,5	16,1	3,6	64,9	17,8	5,7	50,4	25,4	44,5	105,3	0,8
	XII	321,5	15,8	3,1	63,2	16,1	4,3	52,6	26,2	42,4	96,7	1,1
2004	I	306,5	14,8	3,1	59,1	17,2	3,4	45,4	25,1	41,8	95,8	0,8
	II	313,5	12,4	3,0	61,9	14,5	3,5	48,6	24,2	41,8	102,1	1,4
	III	358,9	16,4	4,7	72,1	17,9	4,3	54,0	28,5	48,8	111,3	1,0
	IV	315,1	17,7	2,8	62,7	16,1	4,0	48,9	24,4	41,6	96,0	0,8
	V	349,3	20,8	4,1	68,6	18,8	5,7	50,6	26,0	43,8	109,4	1,6
	VI	352,9	23,5	3,9	75,0	19,4	6,6	56,1	25,4	47,4	94,1	1,4
	VII	256,7	21,7	3,3	48,4	14,7	5,8	46,8	21,2	29,9	64,2	0,7
	VIII	333,0	19,5	3,6	66,9	19,0	5,9	51,3	23,1	42,4	100,1	1,2
	IX	367,5	24,6	3,9	72,8	19,5	6,5	52,2	26,3	46,9	113,8	1,0
	X	351,3	17,4	3,2	69,1	20,1	6,7	51,3	28,0	45,3	108,9	1,3
	XI	366,8	15,9	3,2	73,7	18,3	5,9	55,4	28,0	49,2	116,5	0,8
	XII	320,6	16,4	3,6	62,5	16,3	4,2	56,1	26,4	40,6	93,5	0,9
2005	I	320,2	14,5	3,1	61,1	16,0	4,9	49,0	26,1	43,4	101,3	0,8
	II	321,5	13,4	3,8	65,3	15,8	4,2	47,8	23,1	42,9	104,7	0,6
	III	327,1	15,7	3,9	64,6	17,1	3,8	51,9	25,9	41,9	101,7	0,6
	IV	337,9	15,3	3,2	66,0	19,0	5,8	54,7	25,5	43,5	104,4	0,6

¹⁾ ILO/EU -määritelmän mukaan

¹⁾ Enligt ILO:s/EU:s definition

¹⁾ According to the ILO/EU definition

47. Palkansaajien erilaiset työsuhteet — Löntagarnas olika anställningsförhållanden — Different types of employment relationships

Vuosi ja neljännes År och kvartal Year and quarter	Kaikki työsuhteet — Alla anställningsförhållanden — All employment relationships					Alle vuoden kestäneet (uudet) työsuhteet — (Nya) anställningsförhållanden kortare än ett år — Employment relationships of less than 12 months in duration (new)				
	Kaikki palkansaajat Alla löntagare All wage and salary earners	Jatkuva kokoaikatyö Kontinuerligt heltidsarbete Permanent full-time job	Epätypillinen työsuhte Atypiskt anställningsförhållande Atypical employment relationship	Määräaikainen Visstid Fixed-term	Osa-aikainen Deltid Part-time	Yhteensä Totalt Total	Jatkuva kokoaikatyö Kontinuerligt heltidsarbete Permanent full-time job	Epätypillinen työsuhte Atypiskt anställningsförhållande Atypical employment relationship	Määräaikainen Visstid Fixed-term	Osa-aikainen Deltid Part-time
	1	2	3	4	5	6	7	8	9	10
2000.....	2 016	1 519	497	332	242	451	166	285	238	105
2001.....	2 060	1 555	505	340	246	452	171	281	239	103
2002.....	2 068	1 557	510	334	259	419	144	275	231	105
2003.....	2 061	1 544	516	337	259	406	139	267	229	98
2004.....	2 064	1 542	522	334	272	408	139	269	227	104
2001 I	1 988	1 526	460	287	248	413	171	243	194	104
2001 II	2 092	1 552	539	377	248	495	180	314	274	108
2001 III	2 111	1 569	541	392	228	492	172	320	287	94
2001 IV	2 050	1 570	479	302	259	407	161	246	201	106
2002 I	2 009	1 546	461	274	268	371	147	224	174	107
2002 II	2 098	1 563	534	364	256	453	150	303	258	109
2002 III	2 125	1 574	550	391	241	467	146	321	288	96
2002 IV	2 041	1 545	495	306	269	386	136	250	202	107
2003 I	2 019	1 530	489	295	275	371	137	234	187	104
2003 II	2 095	1 543	551	376	262	444	143	301	263	103
2003 III	2 114	1 568	546	384	238	450	143	307	277	89
2003 IV	2 015	1 535	479	294	262	358	131	227	187	95
2004 I	2 004	1 535	468	277	268	347	131	216	170	99
2004 II	2 088	1 545	541	358	266	436	142	294	257	100
2004 III	2 112	1 541	571	397	263	461	143	318	283	102
2004 IV	2 052	1 545	505	303	290	387	139	248	198	113
2005 I	2 039	1 545	494	293	284	371	141	230	182	109

Työttömyysaste kuukausittain — Arbetslöshetstal månadsvis — Monthly unemployment rate

ILO/EU -määritelmän mukaan — Enligt ILO:s/EU:s definition — According to the ILO/EU definition

%

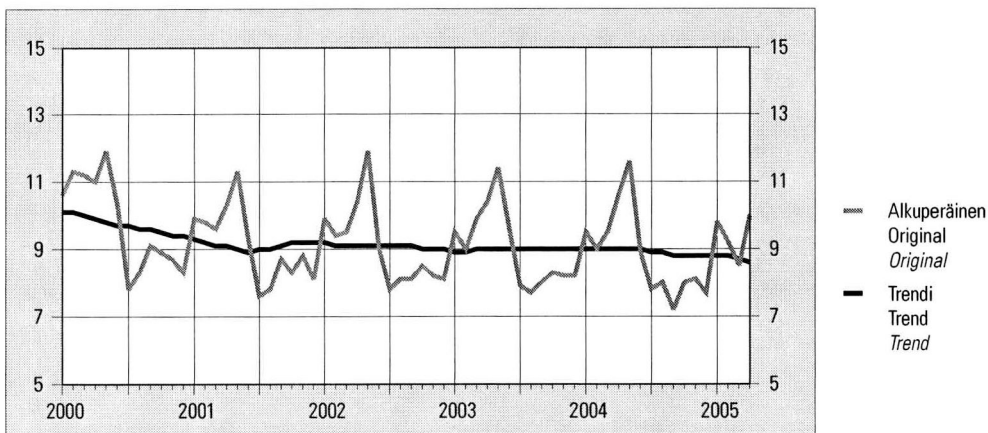

48. Palkansaajat ¹⁾ työnantajasektorin mukaan toimialoittain — Löntagare ¹⁾ näringsgrensvis efter arbetsgivarsektor — *Employees ¹⁾ by employer sector and industry*

		Toimiala (TOL 2002) – Näringsgren (TOL 2002) – Industry (TOL 2002)								
		Kaikki toimialat Alla närings- grenar All industries	A, B Maa- ja metsätalous Jord- och skogsbruk Agriculture and forestry	C-E Teollisuus Industri Manufacturing	F Rakenta- minen Byggverk- samhet Construction	G, H Kauppa, majoit- us- ja ravitsemis- toiminta Handel, hotell- o. restaurang- verksamhet Wholesale and retail trade, hotels, restaurants	I Liikenne Samfärdsel Transport and communi- cations	J, K Rahoitus-, vakuutus- ja liike-elämää palveleva toiminta Finansiering, försäkring, uppdags- verksamhet Finance insurance, etc.	L-Q Julkiset ja muut palvelut Offentliga och övriga tjänster Public and other services	X Toimiala tuntematon Näringsgren okänd Industry unknown
Vuosi ja neljännes År och kvartal Year and quarter		1 000 henkeä – personer – persons								
		1	2	3	4	5	6	7	8	9
		Yhteensä ²⁾ – Totalt ²⁾ – Total ²⁾								
2000	2 016	40	463	120	298	148	249	692	6
2001	2 060	38	468	118	303	154	264	709	6
2002	2 068	35	460	118	311	148	272	718	6
2003	2 061	32	442	118	310	151	276	723	7
2004	2 064	34	434	117	313	147	278	733	6
2004	II	2 088	38	447	121	314	145	279	736	8
	III	2 112	39	445	125	323	146	285	742	7
	IV	2 052	31	424	118	317	149	277	730	5
2005	I	2 039	32	419	107	312	148	274	742	5
		Valtio – Staten – State								
2000	151	3	0	4	0	5	25	114	0
2001	147	2	0	2	0	5	25	112	0
2002	146	2	0	0	1	4	25	114	0
2003	144	3	0	1	0	5	26	109	0
2004	149	2	0	2	0	6	27	111	0
2004	II	149	2	0	2	0	6	28	111	0
	III	151	2	1	2	0	6	29	112	0
	IV	150	2	1	3	0	6	28	111	0
2005	I	150	3	0	3	0	7	26	111	0
		Kunta, kuntayhtymä – Kommun, samkommun – Municipality, joint municipality								
2000	486	8	11	6	4	5	23	428	1
2001	497	7	11	6	4	5	23	441	1
2002	498	7	10	6	5	4	25	440	1
2003	507	6	11	5	6	5	27	447	1
2004	507	7	9	5	6	4	29	447	0
2004	II	508	8	10	5	6	5	29	445	0
	III	510	8	10	5	4	5	31	447	0
	IV	505	6	8	4	6	3	29	448	0
2005	I	508	7	8	5	6	3	27	453	0
		Yksityinen sektori – Privat sektor – Private sector								
2000	1 374	30	452	110	293	138	200	148	3
2001	1 411	28	457	110	298	144	216	154	3
2002	1 419	26	450	112	305	140	221	162	3
2003	1 405	23	432	112	304	141	224	165	4
2004	1 404	25	424	110	308	137	222	173	4
2004	II	1 427	29	437	114	308	134	222	178	5
	III	1 447	29	434	118	319	136	226	181	3
	IV	1 394	22	416	111	311	140	220	170	4
2005	I	1 378	22	411	100	306	138	222	175	4

¹⁾ ILO/EU -määritelmän mukaan

²⁾ Ml. palkansaajat, joiden työnantajasektori on tuntematon

¹⁾ Enligt ILO:s/EU:s definition

²⁾ Inkl. löntagare med okänd arbetsgivarsektor

¹⁾ According to the ILO/EU definition

²⁾ Incl. employees with unknown employer sector

49. Työntekijöiden kokonaiskeskituntiansiot — Arbetstagarnas medeltiminkomster totalt — Total average hourly earnings of employees

Vuosi- neljännes År och kvartal Year and quarter	Maataloustyöntekijät Lantbruksarbetare Farm workers			Metsätyöntekijät ¹⁾ Skogsarbetare ¹⁾ Forest workers ¹⁾			Teollisuustyöntekijät Industriarbetare Industrial workers				Graafinen teollisuus Grafisk industri Printing and publishing		Tekstiiliteollisuus Textilindustri Textile industry	
	€/tunti – €/timme – €/hour			€/tunti – €/timme – €/hour			Metallituote- ja kulku- neuvoteollisuus Metallvaru- och transport- medelindustri Metal product and transport equipment industry		Paperiteollisuus Pappersindustri Paper industry		Puutavara- teollisuus Trävaruindustri Wood industry			
	M	N	MS	M	N	MS	M	N	M	N	M	N	M	N
	1	2	3	4	5	6	7	8	9	10	11	12	13	13
2000:IV ...	²⁾ 7,60	²⁾ 7,28	89,95	12,62	10,63	14,59	12,66	11,66	10,80	12,27	10,22	11,04	8,74	
2001:IV ...	²⁾ 8,24	²⁾ 7,55	93,38	12,64	10,77	15,25	13,21	12,18	11,38	12,68	10,52	11,80	9,33	
2002:IV ...	²⁾ 8,41	²⁾ 8,36	<u>97,37</u>	13,05	11,21	15,83	13,74	12,60	11,94	13,04	10,77	12,30	9,68	
2003:IV ...	²⁾ 8,76	²⁾ 8,58	105,77	13,54	11,57	16,44	14,32	13,01	12,04	13,56	11,29	12,78	10,00	
2004:IV	109,18	14,06	11,91	17,00	14,82	13,32	12,53	13,80	11,56	13,16	10,34	
2002	I	98,52	12,92	10,96	16,89	14,31	12,52	11,75	13,19	10,79	12,01	9,60
	II
	III
	IV	²⁾ 8,41	²⁾ 8,36	<u>97,37</u>	13,05	11,21	15,83	13,74	12,60	11,94	13,04	10,77	12,30	9,68
2003	I	106,02	13,48	11,39	17,67	15,03	13,19	12,33	13,74	11,34	12,76	10,07
	II
	III
	IV	²⁾ 8,76	²⁾ 8,58	105,77	13,54	11,57	16,44	14,32	13,01	12,04	13,56	11,29	12,78	10,00
2004	I	113,13	13,84	11,79	18,22	15,55	13,37	12,53	13,86	11,56	13,25	10,36
	II
	III
	IV	109,18	14,06	11,91	17,00	14,82	13,32	12,53	13,80	11,56	13,16	10,34
Vuosi- neljännes År och kvartal Year and quarter	Teollisuustyöntekijät Industriarbetare Industrial workers				Rakennustyöntekijät Byggnadsarbetare Construction workers				Linja- auton- kuljettajat Buss- chaufförer Bus drivers		Kunta- sektorin työntekijät Arbetare inom den kommunala sektorn Local government workers			
	Kemianteollisuus Kemisk industri Chemical industry		Yhteensä Totalt Total		Talonraken- taminen Husbyggnads- verksamhet Building construction		Sähkötyö Elbranschen Electrical work		Putkiasennus Rörinstalla- tions- och rör- isolerings- branschen Pipe fitting, insulation		Maalaus Måleri Painting			
	M	N	M	N	MS	M	M	M	M	M	M	MS		
	14	15	16	17	18	19	20	21	22	23	24			
2000:IV ...	12,99	9,69	12,70	10,30	12,15	11,43	14,11	13,44	11,85	10,69	10,11			
2001:IV ...	13,70	10,14	13,19	10,72	12,65	11,85	14,29	13,94	12,21	11,09	10,37			
2002:IV ...	14,15	10,76	13,57	11,11	13,02	12,22	14,72	14,01	12,76	11,40	10,37			
2003:IV ...	14,45	11,18	14,05	11,49	13,49	12,55	15,16	14,52	13,34	12,19	10,68			
2004:IV ...	15,01	11,59	14,49	11,85	13,93	13,07	15,38	14,69	13,67	12,33	11,18			
2002	I			
	II	14,43	10,68	13,86	11,14	13,26	12,10	14,74	13,53	12,72	11,48	10,37		
	III		
	IV	14,15	10,76	13,57	11,11	13,02	12,22	14,72	14,01	12,76	11,40	10,37		
2003	I		
	II	15,27	11,64	14,42	11,67	13,82	12,37	14,95	14,28	13,24	12,06	..		
	III		
	IV	14,45	11,18	14,05	11,49	13,49	12,55	15,16	14,52	13,34	12,19	10,68		
2004	I		
	II	15,56	11,87	14,80	12,00	14,20	12,84	15,07	14,16	13,78	12,38	..		
	III		
	IV	15,01	11,59	14,49	11,85	13,93	13,07	15,38	14,69	13,67	12,33	11,18		

¹⁾ Metsätyöntekijöillä päiviansiot
²⁾ Marraskuu

¹⁾ Dagsförtjänst för skogsarbetare
²⁾ November

¹⁾ For forest workers, daily earnings
²⁾ November

50. Palkansääjien ansiotasoindeksi — Löntagarnas förtjänstnivåindex — Index of wage and salary earnings

2000 = 100

Toimiala (TOL 1995) – Näringsgren (NI 1995) – Industry (SIC 1995)

Vuosi ja neljännes År och kvartal Year and quarter	A Maa- ja metsätalous Jord- och skogsbruk Agriculture and forestry	D Teollisuus Tillverkning Manufacturing	E Energia- ja vesihuolto Energi och vattenförsörjning Energy and water supply	F Rakentaminen Byggnadsverksamhet Construction	G Kauppa Handel Trade	51, 52 Tukku- ja vähittäiskauppa Parti- och detaljhandel Wholesale and retail trade	H Majoitus- ja ravitsemistoiminta Hotell- och restaurangverksamhet Hotels and restaurants	I Kuljetus, varastointi ja tietoliikenne Transport, magasinering och kommunikation Transport, storage and communication	60–62 Kuljetus Transport	64 Posti- ja teleliikenne Post- och telekommunikationer Post and telecommunications
	1	2	3	4	5	6	7	8	9	10
2000.....	100,0	100,0	100,0	100,0	100,0	100,0	100,0	100,0	100,0	100,0
2001.....	104,0	104,8	105,6	104,7	105,5	105,3	103,6	104,4	104,0	104,4
2002.....	107,5	108,9	109,9	108,1	109,1	108,9	107,3	108,2	107,6	108,5
2003.....	111,7	113,6	114,8	112,0	113,1	112,8	110,8	112,4	111,6	113,0
*2004.....	116,0	118,2	119,0	116,1	116,2	115,8	114,3	115,6	114,9	115,4
2003 I	109,6	111,4	112,6	110,1	111,3	111,0	109,1	110,4	109,8	111,1
II	112,0	113,8	115,0	111,9	113,7	113,4	111,3	112,9	112,0	113,6
III	112,2	114,2	115,4	112,6	113,8	113,4	111,2	112,9	112,1	113,6
IV	113,1	115,0	116,2	113,3	113,6	113,2	111,7	113,3	112,4	113,8
*2004 I	114,4	116,1	117,5	114,2	114,6	114,2	112,8	114,2	113,4	114,6
II	116,3	118,2	119,3	115,9	116,5	116,1	114,6	115,9	115,1	115,9
III	116,4	118,8	119,6	116,7	116,5	116,1	114,7	115,9	115,4	115,6
IV	116,7	119,9	119,5	117,4	117,2	116,9	115,0	116,1	115,7	115,5
*2005 I	118,0	120,9	120,9	118,3	118,5	118,1	116,2	117,4	117,0	116,7

Toimiala (TOL 1995) – Näringsgren (NI 1995) – Industry (SIC 1995)

Vuosi ja neljännes År och kvartal Year and quarter	J Rahoitus ja vakuutus verksamhet Finansiell intermediation	65, 67 Rahoitus Finansiering Finance	66 Vakuutus Försäkring Insurance	K Kiinteistö-, vuokraus- ja tutkimuspalvelut Fastighets-, ut- hymnings- och forskningsverksamhet Real estate, renting and business activities	L Julkinen hallinto Offentlig förvaltning Public ad- ministration	M Koulutus Utbildning Education	N Terveys- huolto ja sosiaalipalvelut Hälsa- och sjukvård, sociala tjänster Health and social work	851 Terveys- huolto- palvelut Hälsa- och sjukvård Human health services	853 Sosiaali- palvelut Sociala tjänster Social work activities	O Muut yhteiskunnalliset ja henkilökohtaiset palvelut Andra samhällliga o. personliga tjänster Other community, social and personal service activities
	11	12	13	14	15	16	17	18	19	20
2000.....	100,0	100,0	100,0	100,0	100,0	100,0	100,0	100,0	100,0	100,0
2001.....	106,2	106,4	105,5	104,6	104,5	103,8	103,4	103,3	103,5	104,0
2002.....	110,2	110,4	109,6	108,2	108,7	106,5	106,9	107,3	106,3	107,3
2003.....	114,4	114,1	115,1	112,7	113,1	110,9	111,0	111,5	110,3	111,7
*2004.....	118,6	118,0	120,4	116,7	117,9	115,0	114,6	114,9	114,2	115,6
2003 I	112,3	112,3	112,2	110,5	111,1	108,9	109,0	109,5	108,4	109,5
II	114,7	114,4	115,4	113,1	113,6	111,2	111,4	111,8	110,7	112,1
III	114,8	114,4	115,8	113,4	113,7	111,4	111,5	112,0	110,8	112,3
IV	115,7	115,3	116,8	113,7	114,1	112,0	112,1	112,5	111,4	112,8
*2004 I	116,9	116,4	118,3	114,9	115,7	113,3	113,3	113,7	112,7	114,0
II	118,8	118,2	120,5	117,0	118,1	115,2	114,6	114,9	114,2	116,0
III	119,1	118,4	121,0	117,2	118,6	115,6	115,0	115,2	114,6	116,2
IV	119,7	118,9	121,9	117,6	119,4	116,1	115,6	115,7	115,4	116,1
*2005 I	120,9	120,1	123,2	118,9	120,5	117,2	116,6	116,7	116,4	117,2

50. Palkansaajien ansiotasoindeksi (jatk.) — Löntagarnas förtjänstnivåindex (forts.) — Index of wage and salary earnings (cont.)

Vuosi ja neljännes År och kvartal Year and quarter	2000 = 100					1964 = 100 1985 = 100 1995 = 100						
	Yhteensä Total	Tunti- palkkaiset Timavlönade Hourly paid employees	Kuukausi- palkkaiset Månads- avlönade Monthly paid employees	Miehet Män	Naiset Kvinnor	Sektori – Sektor –Sector						
						Valtio Staten Central government	Kunnat Kommuner Local government	Yksityiset Privata Private	Muut Andra Other	Yhteensä Total	Yhteensä Total	Yhteensä Total
	21	22	23	24	25	26	27	28	29	30	31	32
2000.	100,0	100,0	100,0	100,0	100,0	100,0	100,0	100,0	100,0	1 912	202,6	118,1
2001.	104,5	104,7	104,5	104,6	104,4	105,1	103,5	104,8	103,6	1 999	211,8	123,4
2002.	108,2	108,1	108,3	108,3	108,1	109,3	106,8	108,6	107,1	2 069	219,2	127,8
2003.	112,6	112,1	112,7	112,5	112,4	114,0	110,7	113,0	111,4	2 151	227,9	132,8
*2004.	116,6	115,6	116,9	116,4	116,6	118,6	114,7	117,0	115,1	2 228	236,0	137,6
2003 I	110,5	110,1	110,6	110,6	110,3	111,9	108,8	110,9	109,4	2 112	223,7	130,4
II	112,9	112,3	113,1	112,9	112,8	114,5	111,1	113,3	111,8	2 157	228,6	133,2
III	113,1	112,6	113,3	113,1	113,0	114,7	111,2	113,6	111,9	2 162	229,1	133,5
IV	113,7	113,3	113,8	113,6	113,6	115,0	111,8	114,1	112,5	2 172	230,1	134,1
*2004 I	114,8	113,9	115,1	114,7	114,8	116,4	113,2	115,2	113,5	2 194	232,4	135,5
II	116,7	115,6	117,1	116,6	116,7	119,1	114,6	117,1	115,5	2 230	236,3	137,7
III	117,1	116,0	117,5	116,9	117,0	119,3	115,1	117,5	115,7	2 237	237,0	138,2
IV	117,7	116,9	118,0	117,5	117,7	119,6	115,9	118,2	115,5	2 250	238,4	138,9
*2005 I	118,8	117,7	119,2	118,6	118,9	120,8	117,0	119,3	116,7	2 271	240,6	140,2

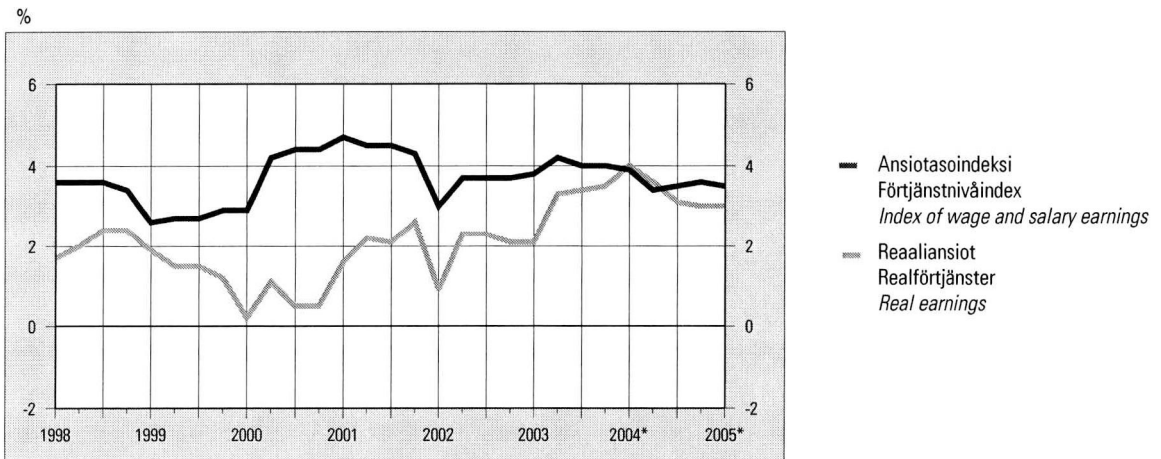
Palkansaajien ansiotasoindeksien vuosimuutokset neljännesvuosittain
Förändringar på årsnivå i löntagarnas förtjänstnivåindex, kvartalsvis
Indices of wage and salary earnings, year-on-year changes by quarter

51. Työvoimakustannusindeksi — Arbetskraftskostnadsindex — Labour cost index

1996 = 100

Vuosi ja neljännes År och kvartal Year and quarter	Yhteensä	Vuosi-	Teollisuus	Vuosi-	Tehdas-	Vuosi-	Rakenta-	Vuosi-	Kauppa,	Vuosi-	Rahoitustoi-	Vuosi-
	Totalt	muutos	Tillverkning	muutos	teollisuus	muutos	minen	muutos	majoitus,	muutos	minta, liike-	muutos
		Förändring/år	Indstry	Förändring/år	Fabriks-	Förändring/år	Byggverksamhet	Förändring/år	Handel, hotell- verksamhet, sambärfärd Trade, hotels, transport	Förändring/år	elämän palvelut	Förändring/år
		Year-on-year change		Year-on-year change	Manu- facturing	Year-on-year change	Construc- tion	Year-on-year change		Year-on-year change	Finansiell verksamhet, företags- tjänster Financial intermediation, business activities	Year-on-year change
	%	%	%	%	%	%	%	%	%	%	%	%
	1	2	3	4	5	6	7	8	9	10	11	12
2000	114,0	3,8	114,4	4,9	114,4	4,8	113,1	2,6	111,1	2,0	118,9	4,9
2001	120,4	5,6	122,1	6,8	122,2	6,8	117,3	3,7	117,1	5,4	123,7	4,0
2002	125,5	4,2	127,2	4,2	127,3	4,2	120,4	2,6	121,8	4,0	130,8	5,7
*2003	130,3	3,9	132,1	3,9	132,1	3,8	124,7	3,6	125,2	2,8	138,4	5,8
*2004	135,2	3,7	136,8	3,6	136,8	3,6	129,4	3,8	128,8	2,9	145,3	4,2
1996 I	99,2	2,5	99,1	3,9	99,1	3,8	99,6	4,0	99,2	1,0	99,0	1,1
1996 II	99,4	1,8	99,3	2,8	99,3	2,7	99,6	3,2	99,5	0,7	99,2	0,4
1996 III	99,3	1,9	99,2	4,0	99,2	4,0	99,5	3,0	99,4	0,3	99,3	-0,7
1996 IV	102,1	1,8	102,4	3,4	102,4	3,4	101,3	2,3	101,8	0,5	102,6	-0,1
1997 I	101,6	2,4	101,1	2,0	101,2	2,1	101,2	1,6	102,5	3,3	101,4	2,4
1997 II	101,7	2,3	101,1	1,8	101,2	1,9	101,2	1,6	102,6	3,1	101,9	2,8
1997 III	102,0	2,7	101,2	2,0	101,3	2,2	102,1	2,6	102,7	3,3	102,4	3,2
1997 IV	103,1	1,0	102,3	-0,1	102,4	0,0	103,1	1,8	103,1	1,3	105,2	2,6
1998 I	106,1	4,4	105,3	4,2	105,2	4,0	106,1	4,8	106,4	3,8	107,3	5,8
1998 II	106,0	4,2	105,2	4,1	105,2	3,9	106,1	4,9	106,4	3,7	107,0	5,0
1998 III	106,0	3,9	105,3	4,1	105,3	3,9	106,6	4,4	106,4	3,5	106,7	4,2
1998 IV	107,0	3,8	106,6	4,2	106,5	4,0	109,1	5,9	106,5	3,3	107,8	2,5
1999 I	109,3	3,1	108,4	3,0	108,5	3,1	110,5	4,1	108,5	2,0	112,5	4,9
1999 II	109,6	3,4	108,7	3,3	108,8	3,5	110,4	4,0	108,8	2,3	112,8	5,4
1999 III	109,8	3,6	109,0	3,5	109,1	3,7	111,1	4,2	108,8	2,3	113,1	6,0
1999 IV	110,6	3,4	110,2	3,4	110,4	3,7	108,9	-0,2	109,4	2,7	115,1	6,7
2000 I	112,3	2,7	112,7	3,9	112,7	3,9	111,3	0,8	109,4	0,8	117,1	4,1
2000 II	113,9	3,9	113,9	4,8	113,9	4,7	112,5	1,9	111,5	2,5	119,1	5,6
2000 III	114,4	4,1	114,6	5,1	114,6	5,0	113,5	2,1	111,6	2,5	119,4	5,6
2000 IV	115,5	4,4	116,4	5,6	116,4	5,5	115,2	5,9	111,9	2,3	120,0	4,3
2001 I	118,9	5,9	120,5	7,0	120,6	7,0	115,8	4,0	115,9	5,9	121,9	4,1
2001 II	120,4	5,7	121,9	7,0	122,0	7,1	117,3	4,2	117,5	5,4	123,6	3,7
2001 III	120,7	5,6	122,3	6,7	122,4	6,8	117,8	3,8	117,7	5,5	123,9	3,8
2001 IV	121,5	5,2	123,7	6,3	123,8	6,3	118,3	2,6	117,4	4,9	125,4	4,5
2002 I	123,4	3,8	124,8	3,5	124,9	3,5	118,9	2,7	120,0	3,6	128,6	5,5
2002 II	125,6	4,3	127,0	4,2	127,1	4,2	120,6	2,9	122,3	4,1	131,0	6,0
2002 III	126,0	4,4	127,7	4,5	127,8	4,4	120,8	2,5	122,5	4,0	131,3	6,0
2002 IV	126,8	4,4	129,3	4,5	129,3	4,5	121,2	2,5	122,5	4,4	132,2	5,4
*2003 I	128,1	3,8	129,5	3,7	129,5	3,7	122,4	3,0	123,1	2,6	136,8	6,4
*2003 II	130,6	4,0	132,2	4,1	132,2	4,0	124,6	3,2	125,9	2,9	138,5	5,7
*2003 III	130,8	3,8	132,7	3,9	132,7	3,8	125,2	3,6	125,8	2,7	138,6	5,5
*2003 IV	131,8	3,9	134,1	3,7	134,1	3,7	126,6	4,5	125,9	2,8	139,8	5,7
*2004 I	133,8	4,4	135,1	4,4	135,1	4,4	127,8	4,4	127,1	3,2	145,1	6,0
*2004 II	135,6	3,8	137,1	3,7	137,0	3,7	129,8	4,2	129,2	2,6	146,1	5,5
*2004 III	135,7	3,7	137,3	3,5	137,2	3,4	129,9	3,8	129,3	2,8	146,2	5,5
*2004 IV	135,6	2,9	137,9	2,8	137,9	2,8	130,0	2,7	129,7	3,0	144,0	3,0

52. Teollisuus- ja rakennusyritysten palkkasummaindeksit ¹⁾ — Lönesummaindex för industri- och byggnadsföretag ¹⁾ — Wage bill indices for industrial and construction enterprises ¹⁾

2000 = 100

Vuosi ja kuukausi År och månad Year and month	Teollisuusindeksi – Industri index – Industry index								Rakentaminen – Byggverksamhet Construction		
	C, D, E Koko teollisuus Hela industrin Total industry	15–16 Elintarvikkeiden, juomien ja tupakan valmistus Livsmedels-, dryckesvaru- och tobaksvaru- framställning Manufacture of food products, beverages and tobacco	20–21 Puu- ja paperi- teollisuus Trä- och pappers- industrin Wood and paper industry	23–25 Kemian teollisuus Kemiska industrin Chemical industry	28 Metalli- tuotteiden valmistus Tillverkning av metall- varor Manuf. of fabricated metal products	29 Koneiden ja laitteiden valmistus Tillv. av maskiner och utrustning Manuf. of machinery and equipment	30–33 Elektroniikka- ja sähkö- tuotteiden valmistus Tillverkning av elektronik och elprodukter Manufacture of electrical and optical equipment	E (40–41) Sähkö-, kaasua- ja vesihuolto El-, gas-, värme- och vattenför- sörjning Electricity, gas and water supply	F Raken- taminen Bygg- verksam- het Construc- tion	Talon- rakenta- minen Bygg- arbeten Building construc- tion	Maa- ja vesiraken- taminen Anläggn- ings- arbeten Civil engineering
	1	2	3	4	5	6	7	8	9	10	11
2000	100,0	100,0	100,0	100,0	100,0	100,0	100,0	100,0	100,0	100,0	100,0
2001	106,0	102,7	104,9	105,6	109,6	109,7	107,7	103,3	108,5	109,0	106,9
2002	106,4	106,9	105,8	108,8	109,2	111,0	104,6	103,0	109,7	109,8	109,3
2003	108,2	110,5	107,7	112,7	109,1	111,5	108,3	106,4	113,4	113,2	114,0
*2004	112,1	111,7	111,9	118,7	111,3	116,2	116,5	110,9	120,2	120,2	120,1
2003	I 100,8	103,7	101,1	104,3	104,4	103,0	97,2	98,3	94,1	97,8	80,9
	II 102,4	104,7	95,4	106,2	104,9	109,0	105,2	98,0	93,1	96,2	81,7
	III 104,6	103,2	102,9	109,1	99,6	105,5	119,0	98,8	99,7	101,8	91,9
	IV 103,6	99,9	97,0	109,6	103,0	107,8	107,4	112,0	98,8	102,3	86,2
	V 113,0	113,2	129,5	122,4	107,4	108,1	103,6	108,3	111,9	113,9	104,8
	VI 131,5	133,6	129,5	138,5	134,9	137,8	126,0	124,7	136,2	138,6	127,5
	VII 119,5	124,2	129,2	119,4	123,9	122,9	110,1	117,1	130,2	123,2	155,0
	VIII 105,8	115,3	101,9	110,0	105,4	110,5	110,4	109,4	125,0	120,4	141,3
	IX 103,6	105,6	102,1	103,5	102,1	102,4	115,5	99,7	114,6	110,7	128,4
	X 106,4	103,2	118,3	109,6	108,1	109,7	100,4	104,4	126,8	123,3	138,5
	XI 97,3	100,6	89,7	105,3	99,6	101,7	100,0	96,3	110,3	108,2	118,3
	XII 110,0	118,6	95,9	114,9	116,0	119,8	105,0	110,3	120,2	122,0	113,5
2004	I 102,1	104,6	104,1	111,4	101,6	104,0	101,0	102,9	97,9	101,3	85,6
	II 104,4	105,1	98,3	111,9	103,3	111,0	110,3	104,0	97,7	101,3	84,9
	III 113,9	105,5	106,1	125,2	103,1	111,4	147,9	113,2	104,0	106,5	94,6
	IV 112,3	105,6	126,9	118,3	107,9	118,9	107,5	112,1	109,5	113,4	95,5
	V 108,9	113,6	104,4	116,5	103,2	106,5	117,0	109,8	110,8	111,5	107,7
	VI 133,8	138,1	134,3	148,1	133,6	139,9	130,4	128,6	139,1	140,4	134,2
	VII 128,0	123,0	139,6	125,3	137,1	134,7	117,3	124,5	151,9	146,6	170,0
	VIII 104,9	113,9	102,8	112,5	101,9	109,5	110,2	111,8	118,5	112,8	138,7
	IX 109,8	105,8	109,7	108,9	106,2	108,7	127,1	104,6	123,7	119,3	139,3
	*X 108,9	103,3	120,3	114,4	108,2	113,5	106,5	106,8	132,4	129,5	141,5
	*XI 101,1	102,7	92,1	110,8	102,3	105,6	107,1	100,0	118,7	116,6	126,5
	*XII 117,7	119,2	103,6	121,1	127,9	131,2	115,2	113,0	138,7	143,4	122,4
2005	*I 103,3	104,8	103,8	113,1	100,9	109,5	104,7	102,3	100,1	103,3	88,4
	*II 110,1	110,1	99,2	117,4	110,4	115,2	124,2	107,9	104,9	108,0	93,3
	*III 121,9	107,8	110,0	133,0	108,6	124,0	160,3	119,7	112,5	114,7	104,3

¹⁾ Toimialaluokitus TOL 1995 vuoden 2001 loppuun asti. Vuoden 2002 alusta toimialaluokitus TOL 2002¹⁾ Näringsgrensindelningen NI 1995 till slutet av år 2001. Fr.o.m. början av år 2002 näringsgrensindelningen TOL 2002¹⁾ Standard Industrial Classification SIC 1995 until the end of 2001. From the beginning of 2002, Standard Industrial Classification TOL 2002

53. Kaupan ja muun palvelualan yritysten palkkasummaindeksit ¹⁾
Lönesummaindex för företag inom handeln och den övriga servicebranschen ¹⁾
Wage bill indices for trade and other service sector enterprises ¹⁾

2000 = 100

Vuosi ja kuukausi År och månad Year and month	Kauppa – Haldel – Trade			Muut palvelut – Övriga tjänster – Other services				
	50 Moottoriajoneuv. kauppa, korjaus ja huolto sekä polttoaineen vähittäismyynti Handel med och service av motorfordon; detaljhandel med drivmedel Sale, maintenance and repair of motor vehicles and motorcycles; retail sale of automotive fuel	51 Tukkukauppa pl. moottoriajo- neuvojen kauppa Partijhandel exkl. motorfordon Wholesale trade, excl. motorvehicles and motorcycles	52 Vähittäis- kauppa pl. moottoriajo- neuvojen kauppa Detaljhandel exkl. motorfordon Retailing, excl. motorvehicles and motorcycles	Yhteensä Totalt Total	H Majoitus- ja ravitsemis- toiminta Hotell- och restaurang- verksamhet Hotels and restaurants	I Kuljetus, varastointi ja tietoliikenne Transport, magasinerung och kommu- nikation Transport, storage and communi- cations	K Kiinteistö-, vuokraus- ja tutkimus- palvelut, liike-elämän palvelut Fastighets-, uthyrnings- och forsknings- verksamhet, företags- tjänster Real estate, renting and business activities	O Muut yhteiskunnal- iset ja henkilökoht. palvelut Andra sammhälleliga och personliga tjänster Other community, social and personal service activities
	1	2	3	4	5	6	7	8
2000	100,0	100,0	100,0	100,0	100,0	100,0	100,0	100,0
2001	103,8	106,4	106,1	108,6	105,2	106,0	112,5	105,1
2002	110,3	109,5	113,0	112,9	107,9	107,9	118,7	110,4
2003	118,6	112,3	118,5	116,8	109,9	111,4	123,1	114,9
*2004	128,3	117,8	124,3	121,6	113,0	113,9	130,1	120,4
2003 I	106,4	107,5	110,2	108,8	100,1	105,6	115,3	104,1
II	110,4	111,2	106,8	108,9	98,5	103,2	118,2	104,0
III	112,5	113,5	111,4	112,4	99,1	107,6	122,6	106,8
IV	111,7	110,3	111,3	114,2	110,9	109,5	121,1	110,1
V	124,2	112,0	124,8	118,0	116,8	113,6	122,4	117,7
VI	139,0	134,7	139,4	136,7	126,9	121,7	146,3	153,0
VII	129,3	113,4	131,2	128,6	118,9	133,9	128,9	118,0
VIII	118,6	109,7	123,8	117,8	118,6	111,7	122,3	116,7
IX	115,2	105,7	114,6	112,3	110,4	105,7	117,9	110,4
X	116,7	104,6	112,0	112,9	104,3	108,1	117,8	112,4
XI	115,7	108,4	111,3	110,3	99,0	104,5	117,3	107,1
XII	123,1	116,3	124,6	120,2	115,1	112,0	127,4	118,5
2004 I	115,3	109,6	115,3	112,6	102,6	107,7	120,3	108,7
II	119,2	114,3	110,5	111,8	98,7	104,6	122,6	108,3
III	123,3	121,6	117,9	119,0	106,3	112,9	130,4	113,1
IV	124,0	115,5	116,8	117,8	113,9	111,1	126,3	115,0
V	133,4	116,3	131,8	120,0	115,1	112,4	127,5	120,6
VI	149,9	141,5	145,2	143,9	132,0	125,7	155,1	164,6
VII	140,9	120,0	138,0	134,9	122,9	138,6	137,1	123,4
VIII	126,6	115,6	130,4	120,9	120,9	111,0	128,6	120,3
IX	125,0	111,5	120,4	117,3	112,7	109,4	124,5	115,5
*X	124,3	110,9	116,7	116,3	106,0	108,3	123,9	116,2
*XI	123,8	114,1	117,5	116,1	106,7	106,6	125,8	113,0
*XII	134,3	123,0	131,1	128,7	118,3	118,9	138,7	125,5
2005 *I	123,6	116,1	120,4	116,6	104,2	105,9	130,0	112,2
*II	126,9	121,2	116,3	118,7	106,7	107,9	133,1	113,4
*III	131,7	128,7	124,1	125,2	111,5	115,2	140,5	117,9

¹⁾ Toimialaluokitus TOL 1995 vuoden 2001 loppuun asti. Vuoden 2002 alusta toimialaluokitus TOL 2002

¹⁾ Näringsgrensindelningen NI 1995 till slutet av år 2001. Fr.o.m. början av år 2002 näringsgrensindelningen TOL 2002

¹⁾ Standard Industrial Classification SIC 1995 until the end of 2001. From the beginning of 2002, Standard Industrial Classification TOL 2002

54. Kuluttajabarometri — Konsumentbarometern — *Consumer survey*

		Ostoaikomukset kulutusryhmittäin seuraavan puolen vuoden aikana – Inköpsavsikter i vissa konsumentgrupper under det följande halvåret <i>Potential purchases over the next six months</i>											
Vuosi ja kuukausi År och månad Year and month		Asunto ¹⁾ Bostad ¹⁾ <i>Dwelling ¹⁾</i>		Uusi auto Ny bil <i>New car</i>		Käytetty auto Begagnad bil <i>Used car</i>		Muu kulkuväline Annat transportmedel <i>Other vehicle</i>		Asunnon korjaus Bostadsrenovering <i>Renovation of dwelling</i>		Kodin sisustus Heminredning <i>Interior decoration</i>	
		Kyllä Ja <i>Yes</i>	Ehkä Kanske <i>Perhaps</i>	Kyllä Ja <i>Yes</i>	Ehkä Kanske <i>Perhaps</i>	Kyllä Ja <i>Yes</i>	Ehkä Kanske <i>Perhaps</i>	Kyllä Ja <i>Yes</i>	Ehkä Kanske <i>Perhaps</i>	Kyllä Ja <i>Yes</i>	Ehkä Kanske <i>Perhaps</i>	Kyllä Ja <i>Yes</i>	Ehkä Kanske <i>Perhaps</i>
		% kotitalouksista – % av hushållen – % of households											
		1	2	3	4	5	6	7	8	9	10	11	12
2002	II	2,7	3,5	1,1	1,2	2,9	4,4	8,9	6,1	24,9	6,9	32,9	12,0
	V	2,9	2,8	1,2	1,0	3,5	3,8	9,5	5,9	28,1	8,5	32,9	12,5
	VIII	3,0	3,5	1,5	0,9	3,4	3,6	5,5	4,1	23,7	7,8	32,7	10,8
	XI	2,6	3,0	1,4	0,7	3,1	2,7	5,3	4,5	23,5	7,3	33,7	12,3
2003	II	2,4	4,4	3,2	1,6	5,8	6,3	7,4	4,9	26,2	7,1	34,0	8,7
	V	3,7	4,5	2,6	1,8	6,6	7,0	9,2	5,5	30,7	6,5	36,4	10,0
	VIII	3,6	5,4	3,4	2,8	8,1	7,3	5,2	3,4	27,1	6,1	37,2	9,1
	XI	3,8	4,1	3,2	1,7	6,4	6,4	6,6	3,1	23,2	5,9	33,0	10,7
2004	II	3,2	4,3	2,7	2,8	7,2	7,4	6,9	5,5	28,9	7,2	36,0	8,1
	V	4,3	4,6	3,7	2,6	5,7	5,6	9,5	4,7	30,1	7,7	36,7	7,5
	VIII	3,3	4,1	4,0	2,7	6,1	7,7	4,7	2,8	26,7	7,2	35,5	8,0
	XI	3,6	3,6	2,6	2,2	6,1	6,5	4,7	2,5	26,3	6,8	37,3	7,0
2005	II	3,0	4,2	3,3	2,2	7,1	6,8	7,7	4,5	28,6	8,9	37,6	8,4

		Ostoaikomukset kulutusryhmittäin seuraavan puolen vuoden aikana – Inköpsavsikter i vissa konsumentgrupper under det följande halvåret <i>Potential purchases over the next six months</i>											
Vuosi ja kuukausi År och månad Year and month		Loma-asunto Semesterbostad <i>Free-time residence</i>		Viihde-elektronikka Hemelektronik <i>Entertainment electronics</i>		Kodinkoneet Hushållsmaskiner <i>Household appliances</i>		Harrastusvälineet Hobbyartiklar <i>Free-time equipment</i>		Lomamatka kotimaahan Semesterresa i Finland <i>Holiday trip in Finland</i>		Lomamatka ulkomaille Semesterresa utomlands <i>Holiday trip abroad</i>	
		Kyllä Ja <i>Yes</i>	Ehkä Kanske <i>Perhaps</i>	Kyllä Ja <i>Yes</i>	Ehkä Kanske <i>Perhaps</i>	Kyllä Ja <i>Yes</i>	Ehkä Kanske <i>Perhaps</i>	Kyllä Ja <i>Yes</i>	Ehkä Kanske <i>Perhaps</i>	Kyllä Ja <i>Yes</i>	Ehkä Kanske <i>Perhaps</i>	Kyllä Ja <i>Yes</i>	Ehkä Kanske <i>Perhaps</i>
		% kotitalouksista – % av hushållen – % of households											
		13	14	15	16	17	18	19	20	21	22	23	24
2002	II	1,4	0,9	22,0	14,4	12,6	9,5	13,5	6,3	45,6	16,6	29,6	15,3
	V	1,7	1,1	18,7	12,3	12,9	8,6	12,1	4,7	49,9	15,3	33,4	13,0
	VIII	1,4	1,0	20,7	12,2	12,5	8,8	11,8	5,9	34,9	14,0	27,0	13,2
	XI	1,4	1,1	24,2	14,8	11,8	10,1	13,5	6,4	39,4	15,9	27,1	12,5
2003	II	1,4	0,9	19,4	12,0	12,1	7,6	13,2	4,8	46,6	14,0	29,9	13,5
	V	1,7	1,6	19,8	13,0	14,9	7,9	12,7	5,3	49,1	13,1	31,2	12,6
	VIII	1,6	1,2	22,9	12,7	14,6	8,3	13,4	5,0	37,5	12,7	29,0	11,2
	XI	2,4	1,4	27,2	14,4	12,5	6,9	15,2	4,7	38,7	13,9	28,9	12,9
2004	II	1,4	1,1	26,8	12,6	12,1	5,8	12,2	5,1	47,3	13,5	32,8	13,0
	V	1,9	1,3	26,0	12,1	13,6	6,5	13,4	3,4	51,8	11,3	34,9	11,3
	VIII	1,2	1,1	28,3	14,5	14,0	6,8	12,8	4,9	34,8	11,3	31,1	13,1
	XI	1,5	1,6	28,5	13,2	14,1	7,1	12,3	5,3	36,3	13,4	28,1	12,1
2005	II	1,8	1,3	28,3	11,9	12,7	7,1	17,9	5,4	46,4	12,5	35,6	11,2

¹⁾ Ostoaikomus seuraavan vuoden aikana¹⁾ Inköpsavsikt under följande år¹⁾ Potential purchase during the following year

Rakennuskustannusindeksin vuosimuutos kuukausittain – Förändring på årsnivå i byggnadskostnadsindex, månadsvis – Building cost index, year-on-year changes by month

%

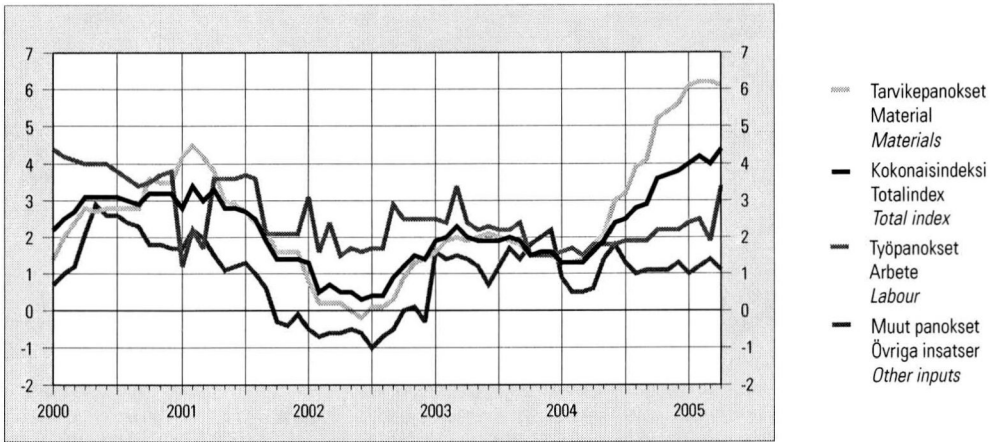

Kuluttajahintaindeksien vuosimuutoksia kuukausittain – Förändringar på årsnivå i konsumentprisindexen, månadsvis – Consumer price indices, year-on-year changes by month

%

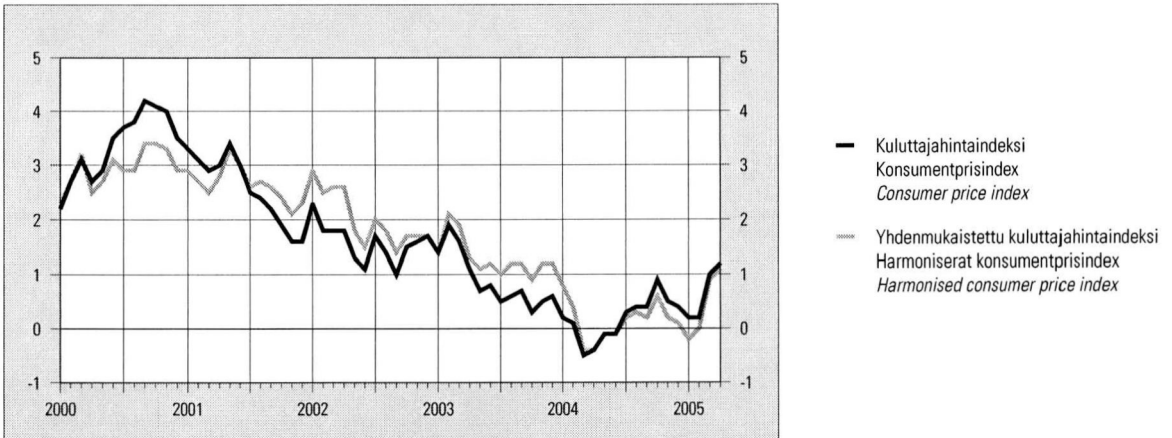

Tuottajahintaindeksien vuosimuutoksia kuukausittain – Förändringar på årsnivå i producentprisindexen, månadsvis – Producer price indices, year-on-year changes by month

%

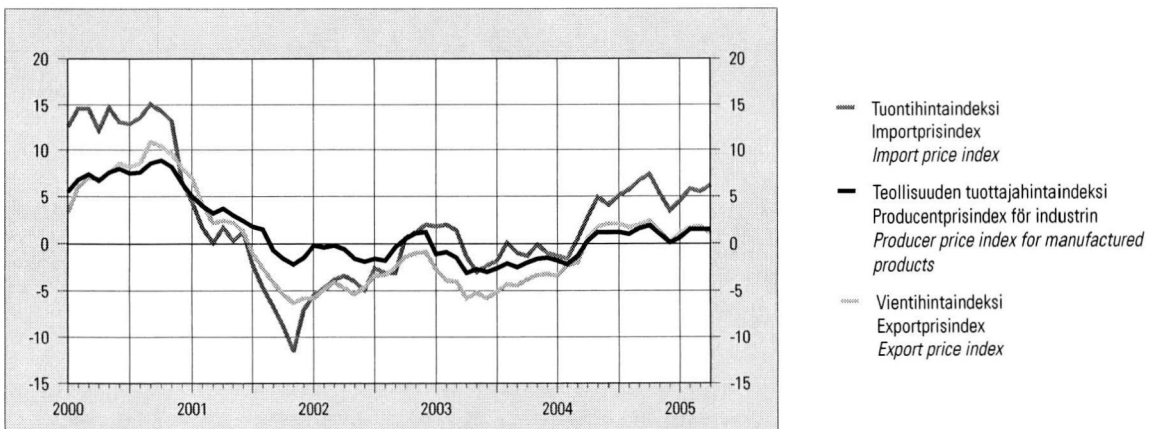

55. Indeksilukujen vuosimuutoksia¹⁾ — Förändringar på årsnivå i indextalen¹⁾ — Year-on-year changes in index numbers¹⁾

Vuosi ja kuukausi År och månad Year and month	Rakennus- kustannus- indeksi Byggnads- kostnads- index Building cost index	Kuluttaja- hintaindeksi Konsument- prisindex Consumer price index	Pohjainflaatio- indikaattori Indikator för underliggande inflation Indicator of underlying inflation	Yhdenmukai- settu kuluttaja- hintaindeksi ²⁾ Harmoniserat konsument- prisindex ²⁾ Harmonised consumer price index ²⁾	Tukkuhinta- indeksi Partiprisindex Wholesale price index	Kotimarkkinoiden perushintaindeksi Basprisindex för hemmamarknads- varor Basic price index for domestic supply	Teollisuuden tuottajahinta- indeksi Producent- prisindex för industrin Producer price index, home sales	Tuontihinta- indeksi Importpris- index Import price index	Vientihinta- indeksi Exportpris- index Export price index
	%								
	1	2	3	4	5	6	7	8	9
2000.	2,9	3,4	3,6	3,0
2001.	2,5	2,6	3,1	2,7	-0,9	-0,3	-2,2	-2,9	-4,5
2002.	0,8	1,6	2,2	2,0	-1,5	-1,2	-3,1	-2,9	-5,4
2003.	1,8	0,9	1,8	1,3	-0,3	-0,1	-2,0	-0,6	-4,3
2004.	2,5	0,2	1,2	0,2	0,9	1,5	0,3	3,6	0,5
2002 I	1,3	2,3	3,2	2,9	-2,6	-2,2	-4,9	-5,8	-8,8
II	0,5	1,8	2,7	2,5	-2,1	-1,7	-3,6	-4,8	-6,3
III	0,7	1,8	2,7	2,6	-1,7	-1,5	-3,0	-4,1	-5,5
IV	0,5	1,8	2,6	2,6	-1,7	-1,3	-3,1	-4,0	-5,7
V	0,5	1,3	1,9	1,8	-2,1	-1,7	-4,0	-3,9	-6,7
VI	0,3	1,1	1,7	1,5	-2,4	-2,0	-3,7	-4,7	-6,1
VII	0,4	1,7	2,3	2,0	-1,5	-1,2	-3,6	-2,6	-5,9
VIII	0,4	1,4	1,9	1,8	-2,0	-1,7	-3,4	-3,1	-5,1
IX	0,9	1,0	1,5	1,4	-1,6	-1,4	-2,7	-3,0	-4,3
X	1,2	1,5	1,9	1,7	-0,4	-0,3	-2,5	0,0	-4,1
XI	1,5	1,6	2,0	1,7	0,2	0,3	-1,5	0,4	-3,0
XII	1,4	1,7	1,9	1,7	0,4	0,4	-1,3	1,0	-2,8
2003 I	1,9	1,4	1,8	1,4	0,9	0,9	-1,1	1,8	-2,7
II	2,0	1,9	2,7	2,1	1,7	1,6	-0,9	2,0	-3,9
III	2,3	1,6	2,2	1,9	0,8	1,0	-1,5	1,4	-4,0
IV	2,0	1,1	1,8	1,3	-0,9	-0,6	-3,1	-1,4	-5,8
V	1,9	0,7	1,6	1,1	-1,3	-1,2	-2,7	-3,0	-5,2
VI	1,9	0,8	1,7	1,2	-1,0	-0,8	-3,0	-2,3	-5,8
VII	1,9	0,5	1,5	1,0	-0,8	-0,6	-2,6	-1,8	-5,1
VIII	2,0	0,6	1,7	1,2	-0,1	0,1	-2,1	0,1	-4,3
IX	1,9	0,7	1,8	1,2	-0,8	-0,6	-2,5	-1,0	-4,4
X	1,5	0,3	1,4	0,9	-0,9	-0,6	-2,0	-1,3	-3,8
XI	1,6	0,5	1,5	1,2	-0,3	-0,2	-1,6	-0,1	-3,3
XII	1,6	0,6	1,7	1,2	-0,4	-0,2	-1,5	-1,0	-3,2
2004 I	1,3	0,2	0,9	0,8	-0,7	-0,4	-1,8	-1,3	-3,4
II	1,3	0,1	0,5	0,4	-1,8	-1,3	-2,2	-1,6	-2,3
III	1,3	-0,5	0,8	-0,4	-0,6	-0,1	-1,3	0,5	-2,0
IV	1,6	-0,4	0,8	-0,4	0,5	1,1	0,3	2,8	0,6
V	1,9	-0,1	1,0	-0,1	1,6	2,3	1,2	4,9	1,8
VI	2,4	-0,1	1,1	-0,1	1,1	1,8	1,2	4,1	2,1
VII	2,5	0,3	1,4	0,2	1,5	2,3	1,2	5,1	2,1
VIII	2,8	0,4	1,5	0,3	1,8	2,5	1,0	5,7	1,7
IX	2,9	0,4	1,4	0,2	2,5	3,1	1,6	6,7	2,0
X	3,6	0,9	1,8	0,6	2,9	3,5	1,9	7,4	2,4
XI	3,7	0,5	1,4	0,2	1,8	2,6	1,0	5,3	1,3
XII	3,8	0,4	1,4	0,1	0,7	1,6	0,1	3,5	0,2
2005 I	4,0	0,2	1,3	-0,2	1,2	2,0	0,6	4,5	1,1
II	4,2	0,2	1,3	0,0	2,2	3,0	1,5	5,8	1,7
III	4,0	1,0	1,1	0,9	2,4	2,9	1,5	5,5	1,8
IV	4,4	1,2	1,2	1,1	3,1	3,4	1,5	6,2	1,1

¹⁾ Muutokset on laskettu indeksien uusimman perusvuoden mukaan

²⁾ Indeksit on tarkoitettu EU-maiden sekä Norjan ja Islannin inflaatioasteiden vertailuun

¹⁾ Ändringarna har räknats enligt det senaste basåret för indexen

²⁾ Indexet är avsett för jämförelser av inflationsgraden i EU-länderna samt i Norge och Island

¹⁾ The changes were calculated according to the newest base year of the indices

²⁾ The index is intended for comparison of inflation rates in EU countries as well as for those of Norway and Iceland.

56. Rakennuskustannusindeksi — Byggnadskostnadsindex — Building cost index

Ryhmiin painot ilmoitettu sulussa – Gruppvikterna inom parentes – Weighting figures in parentheses

		2000 = 100							1964 = 100 1973 = 100 1980 = 100 1990 = 100 1995 = 100					
		Ammattimainen rakentaminen – Yrkesmässigt byggande – Building trade							Kokonaisindeksi – Totalindex – Total index					
Vuosi ja kuukausi År och månad Year and month	Kokoi- nais indeksi Total- index Total index	Työ- panokset Arbete Labour	Tarvike- panokset Material Materials	Muut panokset Övriga insatser Other inputs	Asuin- kerros- talo Fler- vånings- bostads- hus Blocks of flats	Rivitalo Rådhus Attached house	Toimisto- ja liike- rakennus- Kontors- o. affärs- byggnad Office and commercial buildings	Teollisuus- ja varasto- rakennus Industri- o. lager- byggnad Industrial buildings and ware- houses						
		(1 000)	(308)	(514)	(178)	(250)	(100)	(400)	(250)	9	10	11	12	13
2000	100,0	100,0	100,0	100,0	100,0	100,0	100,0	100,0	903,6	493,0	217,8	112,3	108,2	
2001	102,5	102,6	102,9	101,0	102,1	102,5	102,4	103,0	930,1	507,5	224,2	115,6	111,4	
2002	103,3	104,8	103,3	100,5	102,7	104,1	102,9	104,2	937,5	511,5	226,0	116,6	112,2	
2003	105,2	107,1	105,2	102,0	104,3	105,8	104,8	106,4	955,0	521,1	230,2	118,7	114,3	
2004	107,8	109,1	108,6	103,0	106,5	107,8	107,2	109,8	978,2	533,7	235,8	121,6	117,1	
2003	I	104,2	105,4	104,4	101,4	103,3	104,8	103,8	945,9	516,1	228,0	117,6	113,2	
	II	104,4	105,5	104,6	101,6	103,5	105,0	103,9	947,4	516,9	228,4	117,8	113,4	
	III	105,1	107,2	104,8	102,0	104,2	105,6	104,7	953,6	520,3	229,9	118,5	114,2	
	IV	105,2	107,6	104,9	102,0	104,3	105,8	104,9	955,3	521,2	230,3	118,8	114,4	
	V	105,3	107,6	105,2	101,7	104,4	105,8	105,0	956,1	521,6	230,5	118,8	114,5	
	VI	105,4	107,7	105,4	101,6	104,6	105,9	105,2	957,2	522,3	230,7	119,0	114,6	
	VII	105,6	107,7	105,6	102,0	104,7	106,1	105,3	958,6	523,0	231,1	119,2	114,8	
	VIII	105,7	107,8	105,6	102,4	104,8	106,3	105,4	959,6	523,5	231,3	119,3	114,9	
	IX	105,6	107,9	105,5	102,1	104,8	106,4	105,3	959,0	523,3	231,2	119,2	114,8	
	X	105,3	106,8	105,4	102,3	104,4	106,1	104,8	955,5	521,3	230,3	118,8	114,4	
	XI	105,4	106,8	105,5	102,3	104,5	106,1	104,9	956,4	521,8	230,5	118,9	114,5	
	XII	105,3	106,9	105,4	102,1	104,5	106,0	104,8	955,9	521,5	230,4	118,8	114,4	
2004	I	105,6	107,1	105,7	102,4	104,7	106,1	105,2	958,3	522,9	231,0	119,1	114,7	
	II	105,7	107,2	106,0	102,2	104,7	106,2	105,2	959,3	523,4	231,2	119,2	114,9	
	III	106,4	108,9	106,3	102,4	105,4	107,0	106,0	966,0	527,0	232,8	120,1	115,6	
	IV	107,0	109,6	106,9	102,6	105,9	107,4	106,5	971,0	529,8	234,0	120,7	116,2	
	V	107,3	109,6	107,4	103,1	106,3	107,7	106,9	974,2	531,5	234,8	121,1	116,6	
	VI	108,0	109,7	108,5	103,4	106,8	108,0	107,4	980,2	534,8	236,3	121,8	117,3	
	VII	108,2	109,7	109,0	103,3	107,0	108,3	107,6	982,3	536,0	236,8	122,1	117,6	
	VIII	108,6	109,9	109,7	103,4	107,3	108,4	108,1	986,2	538,1	237,7	122,6	118,1	
	IX	108,7	109,9	109,9	103,2	107,4	108,4	108,1	986,9	538,4	237,9	122,7	118,1	
	X	109,0	109,2	110,9	103,4	107,5	108,7	108,3	989,6	539,9	238,5	123,0	118,5	
	XI	109,2	109,2	111,3	103,4	107,7	108,7	108,5	991,7	541,1	239,0	123,3	118,7	
	XII	109,3	109,3	111,3	103,4	107,7	108,7	108,6	992,1	541,3	239,1	123,3	118,8	
2005	I	109,8	109,7	112,2	103,4	108,1	109,4	109,0	997,0	544,0	240,3	123,9	119,4	
	II	110,1	109,8	112,6	103,4	108,4	109,6	109,2	999,4	545,3	240,9	124,2	119,7	
	III	110,7	111,0	112,9	103,9	109,1	110,1	109,7	1 004,8	548,2	242,2	124,9	120,3	
	IV	111,7	113,4	113,4	103,8	110,2	110,9	110,7	1 013,8	553,1	244,4	126,0	121,4	

59. Liikenteen kustannusindeksejä ¹⁾ — Kostnadsindex för trafik ¹⁾ — Cost indices for traffic ¹⁾

2000 = 100. Ryhmien painot ilmoitettu suluissa – Gruppvikterna inom parentes – Weighting figures in parentheses

Vuosi ja kuukausi År och månad Year and month	Linja-autoliikenteen kustannusindeksi Kostnadsindex för busstrafik Cost index for bus and motor-coach traffic							Kuorma-autoliikenteen kustannusindeksi Kostnadsindex för lastbilstrafik Cost index for road transport of goods		Taksiliikenteen kustannusindeksi Kostnadsindex för taxitrafik Cost index for taxi traffic
	Kokonais- indeksi Totalindex Total index	Liikenne- laitokset Trafikverken Traffic boards	Sopimus- liikenne Avtals- trafik Contract traffic	Kaupunki- liikenne Stadstrafik Urban traffic	Maaseutu- liikenne Landsorts- trafik Rural traffic	Pikavuoro- liikenne Snabbturs- trafik Express traffic	Tilaus- liikenne Charter trafik Charter traffic	Kokonais- indeksi Total- index Total index	Perävaunu- yhdistelmät Trailer- kombinationer Vehicle combinations	Kokonais- indeksi Totalindex Total index
	(100)	(14,0)	(22,0)	(14,7)	(20,0)	(13,8)	(15,4)	(100)	(68)	(100)
	1	2	3	4	5	6	7	8	9	10
2000. ...	100,0	100,0	100,0	100,0	100,0	100,0	100,0	100,0	100,0	100,0
2001. ...	102,5	101,9	102,3	102,7	102,8	102,7	102,6	102,4	101,9	104,0
2002. ...	103,7	102,3	103,6	104,4	104,0	104,0	103,4	103,5	102,8	107,3
2003. ...	106,5	106,3	106,7	107,1	106,7	106,6	105,9	105,7	104,8	109,9
2004. ...	110,6	110,1	111,0	111,1	110,9	110,4	109,8	110,1	109,5	112,8
2003 I	105,3	104,1	105,2	105,9	105,6	105,6	105,1	105,3	104,6	107,8
II	105,9	104,5	105,8	106,5	106,3	106,3	105,9	106,0	105,5	108,1
III	108,8	108,4	108,8	109,2	109,0	109,0	108,5	108,9	108,4	111,4
IV	106,7	106,8	106,8	107,2	106,7	106,7	106,1	105,7	104,8	110,8
V	105,9	106,2	106,0	106,4	105,7	105,8	105,2	104,5	103,4	110,2
VI	105,8	106,2	106,0	106,3	105,7	105,8	105,1	104,5	103,4	109,9
VII	106,0	106,3	106,1	106,5	105,9	106,0	105,3	104,7	103,6	110,0
VIII	106,4	106,5	106,6	106,9	106,6	106,2	105,6	105,4	104,4	110,2
IX	106,2	106,2	106,5	106,7	106,4	106,0	105,4	105,1	104,0	110,3
X	107,1	106,4	107,3	107,8	107,4	107,1	106,3	106,1	105,0	110,2
XI	107,1	106,4	107,4	107,8	107,5	107,1	106,3	106,3	105,3	110,3
XII	107,2	107,1	107,6	107,7	107,4	107,0	106,2	106,3	105,2	110,3
2004 I	107,8	108,0	108,2	108,2	107,8	107,5	106,9	106,8	105,9	110,7
II	107,6	107,8	107,9	108,0	107,6	107,3	106,7	106,4	105,4	110,7
III	109,6	109,5	109,9	110,1	109,7	109,4	108,7	108,5	107,6	112,6
IV	109,7	109,6	110,1	110,2	109,9	109,5	108,8	108,7	107,8	112,7
V	110,1	109,8	110,6	110,6	110,4	110,0	109,2	109,5	108,7	113,1
VI	110,2	109,8	110,5	110,7	110,4	110,0	109,3	109,4	108,6	112,9
VII	110,4	110,0	110,8	110,9	110,7	110,3	109,5	109,8	109,1	113,0
VIII	111,1	110,4	111,5	111,5	111,4	110,9	110,3	111,0	110,4	113,3
IX	111,6	110,7	111,9	112,0	112,0	111,5	110,9	111,6	111,1	113,5
X	113,5	112,3	113,9	114,0	114,0	113,5	112,8	113,9	113,6	113,9
XI	113,0	111,9	113,4	113,6	113,5	113,0	112,3	113,3	112,9	113,8
XII	112,7	111,7	113,1	113,2	113,1	112,6	112,0	112,9	112,4	113,8
2005 I	112,9	112,2	113,2	113,4	113,2	112,7	112,1	113,0	112,4	113,9
II	112,9	112,3	113,2	113,5	113,3	112,8	112,2	113,0	112,4	114,0
III	115,8	114,9	116,2	116,4	116,2	115,7	115,0	116,4	115,9	116,6
IV	115,7	114,9	116,2	116,3	116,1	115,5	114,9	116,3	115,7	

¹⁾ Pl. arvonlisävero

¹⁾ Exkl. mervärdesskatt

¹⁾ Excl. value added tax

60. Maatalouden hintaindeksijä ¹⁾ — Prisindex för lantbruk ¹⁾ — Price indices for agriculture ¹⁾

2000 = 100

Vuosi ja kuukausi År och månad Year and month	Tuottajahintaindeksi – Producentprisindex Producer price index			Tuotantovälineiden ostohintaindeksi – Index för inköpspriser för jordbruksproduktionsresurser The index of purchase prices of means of agricultural production						
	Kokonais- indeksi ²⁾ Totalindex ²⁾ Total index ²⁾	Kasvituotteet Växtprodukter Plant products	Eläin- tuotteet ²⁾ Animaliska produkter ²⁾ Livestock products ²⁾	Kokonais- indeksi Totalindex Total index	Tarvikkeet ja palvelut – Varor och tjänster Goods and services			Investoinnit – Investeringar Investments		
					Kokonais- indeksi Totalindex Total index	Lannoitteet ja maan- parannusaineet Gödselmedel och jordförbät- ringsmedel Fertilizers and soil conditioners	Rehut Foder Fodder	Kokonais- indeksi Totalindex Total index	Tarvikkeet Varor Materials	Rakennukset Byggnader Buildings
1	2	3	4	5	6	7	8	9	10	
2000	100,0	100,0	100,0	100,0	100,0	100,0	100,0	100,0	100,0	100,0
2001	105,2	99,7	107,9	102,2	101,8	108,3	103,3	103,1	103,7	102,4
2002	103,7	101,3	104,9	102,8	101,5	106,1	103,7	105,5	106,5	104,6
2003	99,0	104,3	96,4	104,2	102,5	105,1	103,2	108,1	110,0	106,3
2004	101,5	107,5	98,5	107,2	105,1	107,9	105,1	111,8	114,1	109,5
2002 I	107,5	103,1	109,7	102,0	100,9	108,6	103,7	104,5	105,7	103,2
II	108,6	106,4	109,8	102,2	101,2	109,6	104,4	104,6	105,7	103,4
III	105,6	105,4	105,7	103,1	102,4	111,5	105,1	104,8	105,7	103,8
IV	102,5	100,4	103,5	103,5	102,8	112,4	104,8	105,4	106,4	104,3
V	101,4	104,7	99,7	103,6	102,8	112,4	104,0	105,5	106,4	104,6
VI	98,8	96,9	99,7	103,3	102,3	112,4	103,9	105,6	106,4	104,7
VII	103,5	103,2	103,6	102,4	100,9	99,3	103,8	105,7	106,4	105,0
VIII	102,8	96,3	106,1	102,5	101,1	100,0	103,6	105,7	106,4	104,9
IX	102,0	94,3	105,8	102,8	101,4	100,6	102,5	105,8	106,4	105,2
X	103,8	100,5	105,5	102,6	101,0	101,4	102,3	106,3	107,4	105,3
XI	104,3	101,9	105,5	102,2	100,4	102,4	103,0	106,4	107,4	105,3
XII	103,5	103,0	103,8	102,8	101,2	102,8	103,6	106,3	107,4	105,3
2003 I	99,7	103,3	97,9	103,8	102,1	103,9	103,7	107,4	109,5	105,3
II	99,9	104,5	97,7	104,7	103,4	105,2	103,5	107,6	109,5	105,6
III	96,2	103,0	92,9	105,7	104,8	107,0	105,0	107,8	109,5	106,1
IV	95,2	99,1	93,4	104,3	102,6	107,0	104,8	108,0	109,6	106,3
V	96,1	103,2	92,6	104,1	102,4	107,0	104,3	108,0	109,6	106,3
VI	93,8	101,7	89,9	104,3	102,6	107,0	104,3	108,0	109,6	106,4
VII	96,7	101,7	94,3	103,8	101,8	101,0	102,8	108,3	110,0	106,5
VIII	98,8	102,5	97,1	104,1	102,2	101,0	102,5	108,3	110,0	106,6
IX	101,2	105,1	99,3	103,6	101,5	103,8	100,0	108,4	110,0	106,7
X	101,8	106,3	99,5	103,8	101,7	104,9	100,3	108,6	110,8	106,5
XI	103,2	110,2	99,7	104,5	102,6	106,3	103,3	108,7	110,8	106,6
XII	105,3	111,1	102,5	104,3	102,4	107,2	103,4	108,5	110,8	106,3
2004 I	102,6	115,0	96,5	105,2	103,3	107,9	105,0	109,5	112,5	106,6
II	102,8	114,9	96,8	105,0	103,0	109,7	104,9	109,7	112,5	106,8
III	99,5	113,1	92,8	106,6	105,1	112,7	107,5	110,0	112,5	107,5
IV	98,9	108,6	94,2	107,0	105,3	112,7	107,3	110,7	113,0	108,4
V	98,8	108,2	94,1	107,6	106,1	112,7	107,3	110,9	113,0	108,8
VI	98,8	105,2	95,6	107,6	106,0	112,7	107,3	111,4	113,0	109,8
VII	102,4	104,2	101,5	107,6	105,3	103,1	106,7	112,9	114,5	111,2
VIII	103,5	103,6	103,5	107,8	105,7	102,9	105,6	112,5	114,5	110,6
IX	103,5	101,9	104,3	107,4	105,1	103,8	102,4	112,6	114,5	110,7
X	101,8	101,7	101,8	108,8	106,5	104,6	102,8	113,8	116,6	111,1
XI	103,2	106,5	101,6	107,8	105,1	105,7	102,2	114,0	116,5	111,5
XII	102,1	107,2	99,6	107,4	104,4	106,5	102,2	114,0	116,5	111,5
*2005 I	99,3	105,3	96,3	108,0	104,8	109,9	99,9	115,4	118,7	112,1
II	100,3	107,8	96,5	108,3	105,2	111,2	99,9	115,6	118,7	112,5
III	97,0	106,4	92,3	109,4	106,6	113,4	99,8	115,9	118,7	113,0
				110,1	107,1	115,2	99,7	116,8	119,5	114,1

¹⁾ Indeksit perustuvat EU:n indeksiluokituksiin²⁾ Sisältää myös turkistuotannon¹⁾ Indexen grundar sig på EU:s indexklassificeringar²⁾ Inkl. påsidsjursproduktion¹⁾ Indices are based on EU classifications²⁾ Incl. fur production

61. Kuluttajahintaindeksi (hyödykeryhmittäin) — Konsumentprisindex (efter varugrupp) — Consumer price index (by group of goods and services)

2000 = 100. Ryhmien painot ilmoitettu suluisissa – Gruppvikterna inom parentes – Weighting figures in parentheses

Vuosi ja kuukausi År och månad Year and month	Kokonaisindeksi Totalindex	1 Elintarvikkeet ja alkoholittomat juomat Livsmedel och alkoholfria drycker <i>Food and non-alcoholic beverages</i>	2 Alkoholijuomat ja tupakka Alkohol-drycker och tobak <i>Alcoholic beverages and tobacco</i>	3 Vaatetus ja jalkineet Kläder och skor <i>Clothing and footwear</i>	4 Asuminen, vesi, sähkö, kaasu ja muut polttoaineet Boende, vatten, el, gas och övriga bränslen <i>Housing, water, electricity, gas and other fuels</i>	5 Kalusteet, kotitalouskoneet ja yleinen kodinhoito Inventarier, hushållsutrustning och rutinunderhåll av bostaden <i>Furnishing, household equipment and routine maintenance of the house</i>	6 Terveys Hälsa <i>Health</i>	7 Liikenne Samfärdsel <i>Transport</i>	8 Viestintä Kommunikation <i>Communication</i>	9 Kulttuuri ja vapaa-aika Kultur och fritid <i>Recreation and culture</i>
	(1 000)	(138)	(60)	(50)	(195)	(50)	(43)	(155)	(35)	(124)
	1	2	3	4	5	6	7	8	9	10
2000.....	100,0	100,0	100,0	100,0	100,0	100,0	100,0	100,0	100,0	100,0
2001.....	102,6	104,4	101,8	100,9	103,0	102,4	102,3	100,9	99,8	103,1
2002.....	104,2	107,4	103,6	100,0	103,4	103,9	107,3	102,1	100,4	105,3
2003.....	105,1	108,1	104,7	99,8	104,8	104,4	110,7	102,0	97,0	106,5
2004.....	105,3	108,9	93,5	100,0	106,2	105,0	113,0	103,0	88,9	108,3
2003 I	104,6	107,8	104,3	93,5	104,5	103,9	108,5	102,8	99,3	105,8
II	105,3	108,8	104,6	96,2	105,1	103,6	109,5	103,7	98,5	106,4
III	105,6	108,8	104,7	101,5	105,5	103,9	109,4	103,5	98,4	106,3
IV	105,4	108,7	104,7	102,8	104,6	104,6	110,5	102,9	97,5	106,8
V	105,3	107,9	105,0	102,6	104,6	104,6	110,9	102,1	97,9	106,9
VI	105,2	108,1	104,8	100,9	105,0	104,5	110,5	102,0	96,3	106,6
VII	104,6	108,0	104,8	92,5	104,8	104,1	109,8	102,1	96,8	106,4
VIII	104,8	106,8	104,8	96,8	104,7	104,5	110,5	102,5	96,5	106,3
IX	105,2	107,9	104,9	101,3	104,6	104,8	111,6	102,1	96,2	106,7
X	105,1	107,7	104,7	102,7	104,7	104,8	112,4	100,4	96,6	106,9
XI	105,0	108,0	104,9	103,3	104,7	104,7	112,4	99,9	96,0	106,1
XII	105,1	108,5	104,7	102,9	104,5	104,5	112,3	100,1	93,9	107,2
2004 I	104,8	109,8	105,3	92,8	104,7	104,3	110,4	100,6	91,5	106,8
II	105,4	109,4	104,9	97,7	104,9	104,6	111,9	100,8	92,3	108,2
III	105,0	109,4	91,7	102,3	105,3	104,8	112,0	101,3	94,4	108,5
IV	105,1	109,4	91,5	102,8	104,8	104,9	112,8	102,6	90,4	108,3
V	105,2	108,8	91,5	102,6	105,3	105,1	112,8	103,5	88,3	108,8
VI	105,1	108,5	91,3	101,0	105,7	105,0	112,5	103,5	88,7	108,6
VII	105,0	109,6	91,1	91,9	106,6	104,3	112,4	103,9	88,2	108,5
VIII	105,3	108,4	91,0	97,9	107,1	104,8	113,1	103,8	88,3	108,4
IX	105,7	108,7	91,0	102,8	107,3	105,2	113,7	103,7	87,6	108,6
X	106,0	108,2	90,9	102,8	107,9	105,4	114,7	105,1	87,4	108,8
XI	105,5	107,9	90,8	103,2	107,5	105,6	115,0	103,8	85,4	107,9
XII	105,5	108,8	90,9	102,5	107,1	105,5	115,3	103,4	84,9	108,3
2005 I	105,0	109,9	91,6	91,6	107,5	105,0	113,4	102,3	84,4	107,8
II	105,6	110,9	91,6	97,8	107,8	105,2	114,3	102,8	83,2	108,0
III	106,0	110,8	91,6	101,8	108,3	105,3	115,2	103,3	81,5	108,2
IV	106,3	110,1	91,2	102,9	108,6	105,3	115,4	105,4	79,8	108,1

62. Kuluttajahintaindeksi (alueittain) ja elinkustannusindeksi Konsumentprisindex (efter region) och levnadskostnadsindex Consumer price index (by region) and cost-of-living index

Vuosi ja kuukausi År och månad Year and month	10	11	12	2000 = 100					2000 = 100	1995 = 100	1951:10 = 100
	Koulutus Utbildning Education	Hotellit, kahvilat ja ravintolat Hotell, kaféer och restauranger Hotels, cafes and restaurants	Muut tavarat ja palvelut Övriga varor och tjänster Other goods and services	Alueittaiset indeksit – Regionala index Regional indices					Nettohinta- indeksi Nettopris- index Net price index	Kokonais- indeksi Total- index Total index	Elinkustannus- indeksi Levnads- kostnadsindex Cost-of- living index
	(6)	(76)	(68)	1.	2.	3.	4.	5.	6	7	8
				Uusimaa Nyland Uusimaa	Etelä- Suomi Södra Southern Finland	Itä- Suomi Östra Eastern Finland	Väli- Suomi Mellan- finland Central Finland	Pohjois- Suomi Norra Northern Finland			
2000.	100,0	100,0	100,0	100,0	100,0	100,0	100,0	100,0	100,0	108,0	1 501
2001.	103,3	102,3	104,4	102,8	102,5	102,6	102,7	102,0	102,8	110,8	1 539
2002.	106,6	104,7	105,5	104,7	103,9	104,3	104,3	103,2	104,5	112,5	1 563
2003.	113,0	107,7	106,3	105,9	104,7	105,2	105,0	104,1	105,8	113,5	1 577
2004.	119,2	108,8	108,1	106,1	104,8	105,4	105,1	104,5	106,8	113,7	1 580
2003 I	110,9	106,7	106,7	105,3	104,2	104,7	104,5	103,7	105,1	112,9	1 569
II	110,9	107,1	106,8	105,9	104,9	105,5	105,4	104,3	106,1	113,7	1 580
III	110,9	107,1	106,7	106,2	105,1	105,9	105,7	104,8	106,2	114,0	1 584
IV	110,9	107,2	106,3	106,2	105,0	105,7	105,4	104,5	106,1	113,8	1 582
V	110,9	107,5	106,6	106,1	104,9	105,4	105,1	104,2	106,0	113,7	1 580
VI	110,9	107,6	106,4	106,1	104,8	105,3	105,0	104,0	105,9	113,6	1 578
VII	110,9	107,8	106,0	105,4	104,2	104,8	104,3	103,7	105,3	113,0	1 570
VIII	110,9	107,9	105,8	105,5	104,4	105,0	104,7	103,7	105,5	113,1	1 572
IX	117,1	108,2	105,8	106,1	104,7	105,3	105,1	104,2	106,0	113,6	1 579
X	117,1	108,5	105,9	105,9	104,7	105,2	104,9	104,2	105,9	113,5	1 577
XI	117,1	108,5	106,0	105,8	104,6	105,1	104,8	104,3	105,7	113,4	1 575
XII	117,1	108,7	106,0	106,0	104,6	105,2	104,8	104,1	105,8	113,5	1 577
2004 I	117,1	109,2	107,0	105,6	104,3	105,0	104,6	104,2	105,5	113,1	1 572
II	117,1	109,4	108,0	106,3	104,9	105,4	105,1	104,4	106,2	113,8	1 581
III	117,1	108,3	108,0	105,9	104,5	105,2	104,9	104,0	106,7	113,4	1 576
IV	117,7	108,4	107,9	105,9	104,6	105,1	104,9	104,3	106,7	113,4	1 576
V	117,7	108,4	108,2	106,0	104,7	105,4	105,0	104,5	106,9	113,6	1 578
VI	117,7	108,7	108,1	106,0	104,6	105,2	104,9	104,4	106,8	113,5	1 577
VII	117,7	108,6	108,1	105,7	104,6	105,1	104,7	104,3	106,7	113,3	1 575
VIII	117,7	108,6	108,1	106,0	104,8	105,6	105,1	104,4	107,0	113,6	1 579
IX	122,6	108,8	108,3	106,3	105,2	105,9	105,6	104,8	107,4	114,1	1 585
X	122,6	109,0	108,4	106,7	105,6	106,2	105,9	105,2	107,8	114,4	1 590
XI	122,6	108,9	108,3	106,2	105,0	105,7	105,5	104,9	107,2	113,9	1 583
XII	122,6	109,0	108,4	106,3	105,1	105,6	105,4	104,8	107,3	113,9	1 584
2005 I	122,6	109,8	108,8	105,7	104,6	105,2	104,8	104,4	106,8	113,4	1 575
II	122,6	109,9	109,1	106,4	105,2	105,8	105,3	104,7	107,5	114,0	1 585
III	122,6	110,4	109,1	106,8	105,6	106,3	105,7	105,0	107,8	114,5	1 591
IV	123,0	110,6	109,1	107,1	105,9	106,5	106,2	105,4	107,9	114,8	1 595

63. Tukkuhintaaindeksi — Partiprisindex — Wholesale price index

2000 = 100. Ryhmien painot ilmoitettu suluisissa — Gruppvikterna inom parentes — Weighting figures in parentheses

Vuosi ja kuukausi År och månad Year and month	Kokonaisindeksi Total index Total index	Käyttötarkoitus – Användningssyfte – Main industrial groupings					Tavararyhmät (NACE–TOL) – Varu­grupper (NACE–TOL) – Commodity groups (NACE–TOL)			
		Energia- tuotteet Energi- produkter Energy	Raaka-aineet ja tuotanto- hyödykkeet Råvaror och produktions- förmödenheter Intermediate goods	Investointi- tavarat Investe- ringsvaror Capital goods	Kesto- kulutus- tavarat Kapital- varor Durable consumer goods	Muut kulutus- tavarat Övriga konsum- tionsvaror Non- durable consumer goods	A01 Maatalous, riistatalous Jordbruk, jakt Agriculture, hunting	A02 Metsätalous Skogsbruk Forestry, logging	C Kaivos- toiminta ja louhinta Gruvdrift och utvinning av mineral Mining and quarrying	CA Energia- mineraalien kaivu Utvinning av energi- mineral Mining of energy producing materials
		(1 000,0)	(142,3)	(397,6)	(252,0)	(51,1)	(157,1)	(39,6)	(35,1)	(52,9)
	1	2	3	4	5	6	7	8	9	10
2000.	100,0	100,0	100,0	100,0	100,0	100,0	100,0	100,0	100,0	100,0
2001.	99,1	101,2	99,4	96,1	99,8	101,1	100,6	98,3	93,4	94,0
2002.	97,7	101,1	97,2	93,9	99,0	101,5	101,5	98,7	90,2	89,2
2003.	97,4	107,5	96,1	90,2	98,0	101,6	98,7	98,4	92,7	93,9
2004.	98,3	113,9	98,8	88,6	95,8	100,1	99,9	93,8	109,0	107,8
2002	I 97,6	98,2	97,4	95,0	99,0	101,6	104,9	95,5	84,3	81,1
	II 97,5	98,1	97,2	94,7	99,0	101,8	104,5	96,2	84,6	81,1
	III 97,7	99,0	97,2	94,9	99,1	101,5	103,3	96,7	85,7	81,8
	IV 98,0	101,7	97,1	94,9	99,2	101,5	100,7	97,8	92,0	90,2
	V 97,9	101,9	97,2	94,1	99,1	101,7	100,9	98,3	93,9	93,5
	VI 97,6	99,5	97,4	94,2	99,1	101,6	99,0	99,7	90,8	88,4
	VII 97,7	99,7	97,7	93,9	99,1	101,5	100,0	99,7	91,0	89,0
	VIII 97,3	100,5	96,9	93,2	98,9	101,4	101,3	99,4	90,7	91,2
	IX 97,5	102,6	96,6	93,4	99,0	101,4	101,0	99,4	92,4	93,6
	X 97,8	104,8	97,1	92,6	99,0	101,4	100,7	101,3	95,1	97,4
	XI 97,5	101,3	97,3	93,0	98,9	101,3	100,6	101,5	85,6	83,8
	XII 97,9	106,0	96,7	93,0	98,9	101,3	100,9	99,4	95,9	99,1
2003	I 98,5	110,1	95,6	92,5	98,7	101,6	101,0	99,2	99,5	104,0
	II 99,2	114,6	96,6	92,0	98,6	101,6	99,6	99,3	102,2	107,0
	III 98,4	109,7	96,7	91,9	98,5	101,7	99,6	99,3	98,8	102,1
	IV 97,1	104,3	96,8	90,0	98,4	101,9	96,8	99,7	87,1	87,3
	V 96,6	102,3	96,3	89,8	97,9	101,7	96,4	99,5	84,5	84,7
	VI 96,7	103,6	96,1	89,7	97,9	101,5	96,0	100,4	87,9	89,2
	VII 96,9	105,4	96,0	89,7	98,1	101,4	96,5	100,2	90,4	92,0
	VIII 97,2	107,2	96,0	89,7	98,1	101,4	99,0	99,3	93,2	95,2
	IX 96,7	106,1	95,4	89,5	98,0	101,3	98,3	97,6	89,5	89,1
	X 97,0	107,7	95,8	89,2	97,4	101,3	99,4	96,6	93,2	93,2
	XI 97,2	108,8	96,0	89,2	97,1	101,6	100,3	95,1	92,4	91,5
	XII 97,6	110,4	96,2	89,2	97,0	101,8	102,0	94,4	94,4	92,3
2004	I 97,8	110,5	96,7	89,2	97,0	101,9	102,7	93,6	96,7	93,2
	II 97,4	108,4	97,2	88,6	97,0	102,1	100,6	93,5	96,2	91,5
	III 97,8	111,2	98,1	88,7	97,0	100,2	100,8	93,7	102,5	99,6
	IV 97,6	110,5	98,2	88,3	97,1	100,3	98,6	93,1	102,2	98,6
	V 98,2	113,4	98,5	88,6	96,9	100,4	98,3	93,4	107,8	107,4
	VI 97,7	112,0	98,1	88,7	95,6	99,6	98,3	93,5	104,1	102,2
	VII 98,4	113,7	99,3	88,3	95,4	99,9	100,4	93,8	110,1	107,6
	VIII 98,9	116,9	99,4	88,4	95,4	99,6	103,3	93,6	115,6	117,2
	IX 99,1	118,1	100,0	88,5	95,1	99,5	99,6	93,0	119,8	120,6
	X 99,8	122,5	100,1	88,5	95,2	99,3	99,1	94,0	128,1	133,6
	XI 98,9	117,1	100,0	88,6	94,8	99,1	98,3	95,3	115,8	116,2
	XII 98,3	113,1	99,8	88,6	93,7	98,9	98,7	95,4	109,4	106,6
2005	I 98,9	115,8	100,3	88,8	94,4	99,2	98,4	95,1	116,6	116,8
	II 99,6	117,8	101,1	89,0	94,5	99,4	98,1	95,0	119,7	119,8
	III 100,2	122,0	101,3	89,1	94,1	99,5	97,4	94,6	127,7	132,9
	IV 100,6	123,6	102,0	89,1	94,3	99,5	96,8	94,5	128,7	132,8

63. Tukkuhintaindeksi (jatk.) — Partiprisindex (forts.) — Wholesale price index (cont.)

2000 = 100. Ryhmien painot ilmoitettu suluissa — Gruppvikterna inom parentes — Weighting figures in parentheses

Tavararyhmät (NACE-TOL) — Varugrupper (NACE-TOL) — Commodity groups (NACE-TOL)											
Vuosi ja kuukausi År och månad Year and month	D	DA	DB	DD	DE	DE22	DF232	DG	DH	DI	
	Teollisuus- tuotteet Industri- produkter <i>Manufactured products</i>	Elintarvikkeet, juomat ja tupakka Livsmedel, drycker och tobak <i>Food products, beverages and tobacco</i>	Tekstiilit ja tekstiili- tuotteet Textil- och beklädnads- varor <i>Textiles, textile products</i>	Sahatavara ja puutuotteet Sågvirke och trävaror <i>Wood and wood products</i>	Massa, paperi, kustantaminen ja painaminen Massa, papper, förlagsverks. och grafisk produktion <i>Pulp, paper, publishing and printing</i>	Kustannus- ja paino- tuotteet Förlags- artiklar och grafiska produkter <i>Publishing and printing industry products</i>	Öljytuotteet Olje- produkter <i>Refined petroleum products</i>	Kemikaalit ja kemialliset tuotteet Kemikalier och kemiska produkter <i>Chemicals and chemical products</i>	Kumi- ja muovituotteet Gummi- och plastvaror <i>Rubber and plastic products</i>	Ei-metalliset mineraalituotteet Icke-metalliska mineraliska produkter <i>Non-metallic mineral products</i>	
	(814,6)	(94,6)	(20,4)	(22,3)	(82,9)	(32,3)	(47,6)	(74,8)	(22,8)	(18,6)	
	11	12	13	14	15	16	17	18	19	20	
2000.	100,0	100,0	100,0	100,0	100,0	100,0	100,0	100,0	100,0	100,0	
2001.	98,6	100,7	99,6	99,5	98,8	102,7	95,1	103,6	100,1	101,3	
2002.	96,6	101,2	97,6	101,5	94,3	104,1	91,4	101,8	100,8	102,1	
2003.	95,5	101,3	97,3	104,6	92,1	104,4	94,5	103,2	101,2	102,9	
2004.	95,4	98,6	96,6	101,1	91,7	106,5	99,0	104,1	97,5	103,4	
2002	I	96,8	100,9	99,4	100,4	95,0	104,4	87,3	102,4	99,7	102,4
	II	96,7	101,1	98,9	99,2	94,7	104,4	87,7	101,9	99,8	102,1
	III	96,9	101,0	98,5	99,7	94,6	103,9	90,8	101,4	99,6	101,9
	IV	97,0	101,1	98,3	100,3	94,2	103,9	93,2	101,1	99,8	102,0
	V	96,8	101,5	97,9	100,5	94,2	104,1	92,4	101,6	100,1	102,4
	VI	96,8	101,4	97,7	101,1	93,9	104,0	90,0	102,2	100,8	102,0
	VII	96,7	101,1	97,4	102,7	94,1	104,2	90,1	102,6	101,6	101,6
	VIII	96,3	101,2	96,6	102,2	94,4	104,2	91,2	102,5	101,5	102,2
	IX	96,3	101,1	96,6	102,0	94,6	104,1	94,1	101,0	100,8	101,9
	X	96,4	101,2	96,5	103,2	94,3	104,1	95,7	101,4	101,9	102,3
	XI	96,3	101,1	96,6	103,2	94,0	104,1	91,1	102,3	101,9	102,3
	XII	96,2	101,1	96,7	103,8	93,2	104,1	92,7	101,5	101,7	102,4
2003	I	96,3	101,3	98,0	104,1	92,6	104,2	97,1	100,8	101,9	102,5
	II	96,6	101,2	97,5	104,3	92,0	104,3	100,6	104,9	101,4	102,9
	III	96,6	101,3	97,4	104,8	92,1	104,4	100,7	105,0	101,6	103,3
	IV	95,8	101,6	97,3	105,1	93,1	104,4	94,8	105,3	101,8	103,1
	V	95,3	101,6	97,5	104,9	93,3	104,2	90,2	104,7	101,7	103,2
	VI	95,1	101,5	97,6	105,3	92,6	103,9	90,4	104,6	100,8	103,0
	VII	95,2	101,2	97,3	105,8	91,8	104,2	92,9	103,9	101,3	102,7
	VIII	95,2	101,2	97,3	105,6	91,2	104,3	94,3	103,4	101,2	103,4
	IX	94,9	101,1	97,1	104,8	91,1	104,3	94,0	100,6	100,9	103,2
	X	94,8	101,1	97,0	104,2	91,7	104,1	92,8	101,5	100,8	103,0
	XI	94,9	101,3	97,0	103,9	91,8	105,0	93,3	101,7	100,6	102,4
	XII	94,9	101,7	96,8	103,0	91,8	105,1	92,5	101,8	100,5	102,4
2004	I	95,0	102,0	96,4	102,1	91,1	105,4	93,0	102,1	100,5	102,7
	II	95,0	102,4	96,4	101,9	90,2	105,4	92,5	104,0	100,1	102,1
	III	95,1	99,0	96,7	102,0	90,5	105,3	94,6	104,6	100,1	102,6
	IV	95,1	99,0	96,7	100,6	91,2	105,8	96,2	103,8	96,0	102,8
	V	95,5	99,1	96,7	101,0	92,2	105,8	99,5	104,2	95,9	103,3
	VI	95,2	97,8	96,9	101,1	92,7	105,9	98,4	102,1	95,7	103,4
	VII	95,5	97,9	97,0	101,6	93,3	107,2	99,7	103,0	96,0	103,5
	VIII	95,7	97,4	97,2	101,1	92,7	107,2	101,5	104,3	96,3	103,7
	IX	95,8	97,5	96,7	100,4	92,6	107,1	102,0	104,3	96,3	103,9
	X	96,1	97,1	96,7	100,8	91,8	107,5	105,7	105,9	97,2	104,3
	XI	95,9	97,2	96,3	100,5	91,2	107,5	104,4	105,6	97,8	104,6
	XII	95,5	97,1	96,1	100,0	91,1	107,5	100,1	105,7	98,1	104,4
2005	I	95,8	97,4	95,8	99,9	91,3	108,2	99,8	106,1	99,4	104,3
	II	96,4	97,6	96,0	99,9	92,0	108,4	102,6	107,1	99,7	104,4
	III	96,7	97,8	96,0	99,8	92,4	108,4	106,4	107,9	98,9	104,9
	IV	97,3	97,7	95,9	99,4	92,6	108,4	111,3	108,3	100,8	105,0

63. Tukkuhintaindeksi (jatk.) — Partprisindex (forts.) — Wholesale price index (cont.)

2000 = 100. Ryhmien painot ilmoitettu suluissa – Gruppvikterna inom parentes – Weighting figures in parentheses

Vuosi ja kuukausi År och månad Year and month	Tavararyhmät (NACE-TOL) – Varugrupper (NACE-TOL) – Commodity groups (NACE-TOL)							Alkuperä – Ursprung – Origin		
	DJ	DJ27	DJ28	DK	DL	DM	E	Kotimaiset tavarat	Tuontitavarat Importvaror	
	Metallien jalostus, metallituotteiden valmistus Metallfram- ställning, metall- varutilverknig Basic metals, fabricated metal products	Metallien jalostus Metallfram- ställning Manuf. of basic metals	Metallituotteiden valm., pl. koneet ja laitteet Tillv. av metall- varor exkl. maskiner och apparater Manuf. of fabricated metal products excl. machinery and equipment	Koneet ja laitteet Maskiner och utrustning Machinery and equipment	Elektroniikka- ja sähkötuotteet Elektronik och elprodukter Electrical and optical equipment	Kulkuneuvot Transport- medel Transport equipment	Sähkö-, kaasu-, ja vesihuolto El-, gas-, värme- och vatten- försörjning Electricity, gas, and water supply	Inhemiska varor Domestic goods	Importvaror Import goods	
	(85,7)	(41,4)	(44,3)	(87,9)	(172,2)	(57,7)	(56,7)	(597,8)	(402,2)	
	21	22	23	24	25	26	27	28	29	
2000.	100,0	100,0	100,0	100,0	100,0	100,0	100,0	100,0	100,0	
2001.	99,2	93,3	104,6	101,4	92,1	102,8	111,0	100,2	97,5	
2002.	98,2	89,8	106,0	101,9	85,4	105,0	117,3	99,5	95,0	
2003.	99,0	90,7	106,8	102,0	79,1	103,1	128,4	99,5	94,3	
2004.	107,7	106,0	109,3	103,0	74,6	104,2	131,7	99,0	97,3	
2002	I	97,3	88,9	105,2	101,7	88,3	103,7	118,6	99,9	94,3
	II	97,2	88,6	105,3	101,8	87,7	104,0	118,0	99,6	94,3
	III	98,1	90,2	105,4	101,8	87,4	104,9	117,3	99,7	94,6
	IV	98,7	90,7	106,1	101,9	87,4	104,5	116,4	99,8	95,4
	V	98,5	90,3	106,2	102,0	85,8	105,6	115,5	99,3	95,8
	VI	98,9	91,0	106,3	102,0	85,8	106,0	114,9	99,1	95,5
	VII	99,3	91,6	106,4	102,0	85,1	106,0	114,9	99,2	95,4
	VIII	97,9	89,0	106,1	101,8	84,1	104,0	114,8	99,3	94,4
	IX	97,7	88,7	106,2	101,8	84,2	104,3	116,0	99,4	94,7
	X	97,7	88,7	106,0	101,8	83,2	105,3	117,7	99,5	95,4
	XI	98,5	89,9	106,5	101,9	83,2	106,1	121,8	99,7	94,2
	XII	98,3	89,6	106,5	102,0	83,0	105,9	122,0	99,6	95,4
2003	I	98,7	90,0	106,8	102,3	83,1	103,8	126,2	100,2	95,9
	II	98,6	89,9	106,7	102,1	82,4	102,9	132,7	101,2	96,2
	III	98,7	90,1	106,8	102,2	82,0	102,9	123,3	100,4	95,6
	IV	98,7	90,0	106,8	102,0	79,1	103,0	124,1	99,3	93,9
	V	98,3	89,4	106,6	102,0	78,6	102,5	124,8	99,0	93,0
	VI	98,2	89,3	106,6	102,0	78,2	102,9	125,2	98,9	93,4
	VII	98,4	89,5	106,8	102,1	78,3	103,0	125,6	99,0	93,8
	VIII	98,9	90,3	106,9	101,9	78,4	103,2	127,0	99,2	94,2
	IX	99,0	90,6	106,8	101,8	78,1	103,2	128,3	98,8	93,7
	X	99,7	92,1	106,8	101,8	77,2	103,5	130,9	98,9	94,1
	XI	100,2	93,2	106,7	101,9	77,1	103,5	134,4	99,4	94,1
	XII	100,8	94,4	106,8	101,8	76,9	103,3	138,7	99,8	94,4
2004	I	102,5	97,6	107,0	102,0	76,7	103,3	138,0	99,8	94,8
	II	103,6	99,1	107,8	101,9	75,6	103,4	134,2	99,2	94,8
	III	105,3	102,5	107,9	102,1	75,8	103,4	133,9	99,2	95,9
	IV	106,3	104,1	108,4	102,3	75,5	103,6	131,5	98,5	96,2
	V	106,4	104,0	108,6	102,5	75,4	104,7	130,2	98,9	97,1
	VI	106,7	104,3	109,0	102,6	74,9	104,8	130,6	98,4	96,7
	VII	108,7	107,3	110,0	102,9	74,1	104,7	130,5	98,6	98,0
	VIII	109,1	108,1	110,1	103,1	74,1	104,7	130,8	98,9	99,0
	IX	110,3	110,4	110,2	103,3	74,1	104,6	131,2	99,0	99,3
	X	110,9	110,9	110,9	104,1	73,4	104,5	130,8	99,4	100,4
	XI	111,3	111,8	110,9	104,4	73,0	104,2	129,4	99,2	98,6
	XII	111,2	111,6	110,8	104,5	72,4	104,3	129,2	98,9	97,3
2005	I	112,2	113,1	111,3	105,4	72,4	104,1	129,5	99,1	98,6
	II	113,2	114,9	111,6	105,5	72,5	104,4	130,3	99,4	99,7
	III	113,5	115,7	111,5	105,6	72,4	104,4	129,3	99,7	100,9
	IV	114,5	117,5	111,7	106,2	72,2	104,8	129,1	99,7	102,0

64. Kotimarkkinoiden perushintaindeksi — Basprisindex för hemmamarknadsvaror — Basic price index for domestic supply

2000 = 100. Ryhmien painot ilmoitettu suluissa – Gruppvikterna inom parentes – Weighting figures in parentheses

Vuosi ja kuukausi År och månad Year and month	Kokonais- indeksi Totalindex Total index	Käyttötarkoitukset – Användningssyfte – Main industrial groupings					Tavararyhmät (NACE-TOL) – Varugrupper (NACE-TOL) – Commodity groups (NACE-TOL)		
		Energia- tuotteet Energi- produkter Energy	Raaka-aineet ja tuotanto- hyödykkeet Råvaror och produktions- förmödenheter Intermediate goods	Investointi- tavarat Investe- ringsvaror Capital goods	Kestokulut- tavarat Kapitalvaror Durable consumer goods	Muut kulutustavarat Övriga konsumtions- varor Non-durable consumer goods	A01 Maatalous, riistatalous Jordbruk, jakt Agriculture, hunting	A02 Metsätalous Skogsbruk Forestry, logging	
		(1 000,0)	(106,6)	(507,8)	(214,7)	(45,0)	(125,9)	(36,2)	(31,0)
	1	2	3	4	5	6	7	8	
2000.....	100,0	100,0	100,0	100,0	100,0	100,0	100,0	100,0	
2001.....	99,7	101,0	100,6	95,9	99,8	101,1	100,6	98,3	
2002.....	98,5	100,7	99,4	93,5	99,0	101,5	101,5	98,7	
2003.....	98,4	107,1	96,1	90,1	97,9	101,1	98,8	98,4	
2004.....	99,9	114,8	98,8	88,5	95,8	101,8	99,9	93,8	
2002 I	98,3	97,1	99,2	94,7	99,0	101,7	104,8	95,5	
II	98,3	97,2	99,2	94,3	99,0	101,9	104,6	96,2	
III	98,3	97,8	99,2	94,5	99,1	101,6	103,3	96,7	
IV	98,7	101,2	99,2	94,5	99,1	101,6	100,6	97,8	
V	98,7	101,8	99,4	93,7	99,1	101,7	100,9	98,3	
VI	98,5	99,1	99,6	93,8	99,1	101,5	99,0	99,7	
VII	98,5	99,2	99,8	93,5	99,0	101,4	100,0	99,7	
VIII	98,2	99,9	99,3	92,8	98,9	101,3	101,3	99,4	
IX	98,4	102,3	99,1	92,9	99,0	101,2	101,1	99,4	
X	98,7	104,9	99,5	92,1	99,0	101,3	100,7	101,3	
XI	98,5	101,5	99,7	92,4	98,9	101,2	100,6	101,5	
XII	98,7	106,2	99,2	92,4	98,9	101,2	100,9	99,4	
2003 I	99,2	110,1	95,6	92,3	98,7	101,3	101,1	99,2	
II	99,8	115,8	96,6	91,9	98,6	101,2	99,6	99,3	
III	99,3	110,3	96,7	91,8	98,4	101,2	99,6	99,3	
IV	98,1	103,6	96,8	89,8	98,4	101,4	96,8	99,7	
V	97,5	101,0	96,3	89,6	97,9	101,2	96,4	99,5	
VI	97,7	102,2	96,1	89,5	97,9	101,1	96,0	100,4	
VII	97,9	104,4	96,0	89,6	98,1	100,9	96,5	100,2	
VIII	98,3	106,8	96,0	89,6	98,0	100,9	99,1	99,3	
IX	97,8	105,3	95,4	89,4	98,0	100,8	98,3	97,6	
X	98,1	107,2	95,8	89,1	97,4	100,8	99,5	96,6	
XI	98,3	108,6	96,0	89,1	97,1	101,1	100,3	95,1	
XII	98,6	110,2	96,2	89,1	97,0	101,4	102,1	94,4	
2004 I	98,8	110,2	96,8	89,1	97,0	101,5	102,7	93,6	
II	98,5	107,7	97,2	88,5	97,0	101,7	100,6	93,5	
III	99,2	111,2	98,1	88,6	97,0	101,9	100,9	93,7	
IV	99,2	110,6	98,2	88,2	97,0	102,0	98,6	93,1	
V	99,8	114,3	98,5	88,5	96,8	102,1	98,3	93,4	
VI	99,5	112,5	98,1	88,6	95,5	102,0	98,3	93,5	
VII	100,2	114,6	99,3	88,2	95,4	102,4	100,5	93,8	
VIII	100,7	118,9	99,4	88,3	95,4	102,0	103,4	93,6	
IX	100,9	120,1	100,0	88,3	95,1	101,8	99,7	93,0	
X	101,5	125,4	100,1	88,4	95,2	101,7	99,1	94,0	
XI	100,8	118,7	100,0	88,5	94,7	101,4	98,3	95,3	
XII	100,2	113,8	99,8	88,5	93,7	101,2	98,7	95,4	
2005 I	100,8	116,9	100,3	88,7	94,3	101,5	98,4	95,1	
II	101,5	119,5	101,1	89,0	94,4	101,8	98,1	95,0	
III	102,1	124,7	101,3	89,0	94,0	101,8	97,4	94,6	
IV	102,6	126,5	102,0	89,0	94,3	101,9	96,8	94,5	

64. Kotimarkkinoiden perushintaindeksi (jatk.) — Basprisindex för hemmamarknadsvaerar (forts.) Basic price index for domestic supply (cont.)

2000 = 100. Ryhmien painot ilmoitettu suluissa – Gruppvikterna inom parentes – Weighting figures in parentheses

		Tavararyhmät (NACE-TOL) – Varugrupper (NACE-TOL) – Commodity groups (NACE-TOL)							
		C	CA	D	DA	DB	DD	DE	DE22
Vuosi ja kuukausi År och månad Year and month		Kaivos- toiminta ja louhinta Gruvdrift och utvinning av mineral Mining and quarrying	Energia- mineraalien kaivu Utvinning av energi- mineral Mining of energy producing materials	Teollisuus- tuotteet Industri- produkter Manufactured products	Elintarvikkeet, juomat ja tupakka Livsmedel, drycker och tobak Food products, beverages and tobacco	Tekstiilit ja tekstiilituotteet Textil- och beklådnadsvaror Textiles and textile products	Sahatavara ja puutuotteet Sågvirke och trävaror Wood and wood products	Massa, paperi, kustantaminen ja painaminen Massa, papper, förlagsverks och grafisk produktion Pulp, paper, publishing and printing	Kustannus- ja painotuotteet Förlagsartiklar och grafiska produkter Publishing and printing industry products
		(46,0)	(31,8)	(680,9)	(69,7)	(18,1)	(19,7)	(73,6)	(28,8)
		9	10	11	12	13	14	15	16
2000.....		100,0	100,0	100,0	100,0	100,0	100,0	100,0	100,0
2001.....		92,2	92,4	98,5	100,7	99,6	99,5	98,9	102,8
2002.....		88,3	86,5	96,3	100,9	97,6	101,5	94,3	104,1
2003.....		90,5	90,7	95,0	100,4	97,3	104,6	92,1	104,4
2004.....		106,9	104,7	95,5	101,4	96,6	101,1	91,8	106,5
2002	I	82,2	78,0	96,6	101,0	99,4	100,4	95,0	104,4
	II	82,5	78,0	96,5	101,1	98,9	99,2	94,8	104,4
	III	83,7	78,8	96,6	101,0	98,5	99,7	94,6	103,9
	IV	90,5	88,1	96,7	101,1	98,3	100,3	94,3	103,9
	V	92,4	91,3	96,6	101,3	97,9	100,5	94,2	104,1
	VI	88,8	85,6	96,5	101,1	97,7	101,1	93,9	104,0
	VII	89,1	86,1	96,5	100,8	97,4	102,7	94,2	104,2
	VIII	88,7	88,3	95,9	100,8	96,6	102,2	94,4	104,2
	IX	91,2	91,7	96,0	100,8	96,6	102,0	94,7	104,1
	X	93,8	95,5	96,0	100,9	96,5	103,2	94,3	104,1
	XI	83,9	81,2	96,0	100,8	96,6	103,2	94,1	104,1
	XII	93,5	95,7	95,8	100,7	96,7	103,8	93,2	104,1
2003	I	97,2	100,8	96,0	100,6	98,0	104,1	92,6	104,2
	II	99,9	103,7	96,3	100,5	97,5	104,3	92,0	104,3
	III	96,7	99,1	96,3	100,3	97,4	104,8	92,2	104,5
	IV	85,4	84,9	95,4	100,6	97,3	105,1	93,2	104,4
	V	82,7	82,1	94,8	100,5	97,5	104,9	93,3	104,2
	VI	85,2	85,4	94,6	100,6	97,6	105,3	92,6	103,9
	VII	88,0	88,7	94,7	100,3	97,3	105,8	91,9	104,2
	VIII	91,3	92,5	94,7	100,3	97,3	105,6	91,2	104,3
	IX	87,3	85,8	94,4	100,2	97,1	104,8	91,2	104,3
	X	90,8	89,7	94,3	100,2	97,0	104,2	91,7	104,1
	XI	89,9	88,0	94,4	100,3	97,0	103,9	91,9	105,0
	XII	91,2	87,6	94,4	100,9	96,8	103,0	91,8	105,1
2004	I	93,6	88,6	94,5	101,3	96,4	102,1	91,2	105,4
	II	93,1	87,0	94,5	101,7	96,4	101,9	90,3	105,4
	III	99,7	95,5	95,0	101,7	96,7	102,0	90,5	105,3
	IV	100,0	95,2	95,1	101,8	96,7	100,6	91,3	105,8
	V	106,0	104,8	95,5	101,8	96,7	101,0	92,3	105,8
	VI	102,2	99,5	95,3	101,7	96,9	101,1	92,8	105,9
	VII	108,6	105,4	95,6	101,9	97,0	101,6	93,4	107,2
	VIII	114,6	115,8	95,8	101,3	97,2	101,1	92,8	107,3
	IX	117,9	117,9	96,0	101,4	96,7	100,4	92,6	107,2
	X	126,1	130,9	96,3	100,9	96,7	100,8	91,9	107,6
	XI	113,5	112,9	96,1	101,0	96,3	100,5	91,3	107,6
	XII	106,9	103,0	95,7	100,9	96,1	100,0	91,2	107,6
2005	I	114,3	113,5	96,0	101,1	95,8	99,9	91,4	108,2
	II	117,4	116,5	96,6	101,5	96,0	99,9	92,1	108,5
	III	125,4	129,7	97,0	101,6	96,0	99,8	92,4	108,4
	IV	126,5	129,8	97,6	101,6	95,9	99,4	92,7	108,5

64. Kotimarkkinoiden perushintaindeksi (jatk.) — Basprisindex för hemmamarknadsvaror (forts.)
Basic price index for domestic supply (cont.)

2000 = 100. Ryhmien painot ilmoitettu suluissa – Gruppvikterna inom parentes – Weighting figures in parentheses

		Tavararyhmät (NACE-TOL) – Varugrupper (NACE-TOL) – Commodity groups (NACE-TOL)						
Vuosi ja kuukausi År och månad Year and month		DF232 Öljytuotteet Olje- produkter <i>Refined petroleum products</i>	DG Kemikaalit ja kemialliset tuotteet Kemikalier och kemiska produkter <i>Chemicals and chemical products</i>	DH Kumi- ja muovi- tuotteet Gummi- och plast- varor <i>Rubber and plastic products</i>	DI Ei-metalliset mineraalituotteet Icke-metalliska mineraliska produkter <i>Non-metallic mineral products</i>	DJ Metallien jalostus, metallituotteiden valmistus Metallframställ- ning-, metall- varutillverkning <i>Basic metals, fabricated metal products</i>	DJ27 Metallien jalostus Metallfram- ställning <i>Manuf. of basic metals</i>	DJ28 Metallituotteiden valm., pl. koneet ja laitteet Tillv. av metallvaror exkl. maskiner och apparater <i>Manuf. of fabricated metal products excl. machinery and equipment</i>
		(23,7)	(67,2)	(20,1)	(16,5)	(75,8)	(36,6)	(39,2)
		17	18	19	20	21	22	23
2000.		100,0	100,0	100,0	100,0	100,0	100,0	100,0
2001.		91,3	103,6	100,1	101,3	99,2	93,3	104,6
2002.		84,8	101,9	100,8	102,1	98,2	89,8	106,0
2003.		85,9	103,2	101,2	102,9	99,0	90,7	106,8
2004.		94,3	104,1	97,5	103,4	107,7	106,0	109,3
2002	I	77,4	102,4	99,7	102,4	97,3	88,9	105,2
	II	79,6	102,0	99,8	102,1	97,2	88,6	105,3
	III	81,9	101,4	99,6	101,9	98,1	90,2	105,4
	IV	86,9	101,1	99,8	102,0	98,7	90,7	106,1
	V	87,1	101,7	100,1	102,4	98,5	90,3	106,2
	VI	84,0	102,2	100,8	102,0	98,9	91,0	106,3
	VII	83,7	102,7	101,6	101,6	99,3	91,6	106,4
	VIII	84,2	102,5	101,5	102,2	97,9	89,0	106,1
	IX	88,1	101,1	100,8	101,9	97,7	88,7	106,2
	X	91,1	101,5	101,9	102,3	97,7	88,7	106,0
	XI	86,6	102,3	101,9	102,3	98,5	89,9	106,5
	XII	87,4	101,6	101,7	102,4	98,3	89,6	106,5
2003	I	91,0	100,8	101,9	102,5	98,7	90,0	106,8
	II	98,2	104,8	101,4	102,9	98,6	89,9	106,7
	III	99,8	104,9	101,6	103,3	98,7	90,1	106,8
	IV	87,0	105,3	101,8	103,1	98,7	90,0	106,8
	V	77,7	104,6	101,7	103,2	98,3	89,4	106,6
	VI	77,7	104,5	100,8	103,0	98,2	89,3	106,6
	VII	82,2	103,9	101,3	102,7	98,4	89,5	106,8
	VIII	85,1	103,3	101,2	103,4	98,9	90,3	106,9
	IX	84,4	100,6	100,9	103,2	99,0	90,6	106,8
	X	82,7	101,5	100,8	103,0	99,7	92,1	106,8
	XI	83,5	101,7	100,6	102,4	100,2	93,2	106,7
	XII	81,9	101,8	100,5	102,4	100,8	94,4	106,8
2004	I	82,5	102,1	100,5	102,7	102,5	97,6	107,0
	II	81,1	103,9	100,1	102,1	103,6	99,1	107,8
	III	85,7	104,6	100,1	102,6	105,3	102,5	107,9
	IV	88,6	103,8	96,0	102,8	106,3	104,1	108,4
	V	94,9	104,2	95,9	103,3	106,4	104,0	108,6
	VI	92,7	102,1	95,7	103,4	106,7	104,3	109,0
	VII	94,7	103,0	96,0	103,5	108,7	107,3	110,0
	VIII	99,6	104,3	96,3	103,7	109,1	108,1	110,1
	IX	101,0	104,3	96,3	103,9	110,3	110,4	110,2
	X	108,3	105,8	97,2	104,3	110,9	110,9	110,9
	XI	105,3	105,5	97,8	104,6	111,3	111,8	110,9
	XII	97,1	105,5	98,1	104,4	111,2	111,6	110,8
2005	I	96,0	105,9	99,4	104,3	112,2	113,1	111,3
	II	101,8	106,9	99,7	104,4	113,2	114,9	111,6
	III	110,3	107,7	98,9	104,9	113,5	115,7	111,5
	IV	118,8	108,1	100,8	105,0	114,5	117,5	111,7

64. Kotimarkkinoiden perushintaindeksi (jatk.) — Basprisindex för hemmamarknadsvaror (forts.)
Basic price index for domestic supply (cont.)

2000 = 100. Ryhmien painot ilmoitettu suluisissa – Gruppvikterna inom parentes – Weighting figures in parentheses

Vuosi ja kuukausi År och månad Year and month	Tavararyhmät (NACE-TOL) – Varugrupper (NACE-TOL) – Commodity groups (NACE-TOL)						Alkuperä – Ursprung – Origin	
	DK Koneet ja laitteet Maskiner och utrustning Machinery and equipment	DL Elektroniikka- ja sähkötuotteet Elektronik och elprodukter Electrical and optical equipment	DM Kulkuneuvot Transportmedel Transport equipment	E Sähkö-, kaasu-, ja vesihuolto El, gas-, värme- och vattenförsörjning Electricity, gas and water supply	F Rakentaminen Byggsamhet Construction	Kotimaiset tavarat Inhemska varor Domestic goods	Tuontitavarat Importvaror Import goods	
	(77,7)	(152,3)	(42,7)	(50,1)	(154,7)	(658,9)	(341,1)	
	24	25	26	27	28	29	30	
2000	100,0	100,0	100,0	100,0	100,0	100,0	100,0	
2001	101,4	92,1	103,0	111,1	103,3	101,0	97,1	
2002	101,9	85,4	105,0	117,4	104,4	100,7	94,3	
2003	102,0	79,1	104,9	128,2	105,7	100,8	93,8	
2004	103,0	74,6	106,6	131,6	108,6	101,4	97,1	
2002	I	101,7	88,3	103,7	118,6	103,4	100,7	93,7
	II	101,8	87,7	104,0	118,0	103,6	100,6	93,8
	III	101,8	87,4	105,0	117,5	103,7	100,7	93,9
	IV	101,9	87,4	104,5	116,5	104,0	100,8	94,8
	V	102,0	85,8	105,9	115,6	104,3	100,5	95,3
	VI	102,0	85,8	106,2	115,0	104,5	100,4	94,9
	VII	102,0	85,1	106,2	115,1	104,6	100,4	94,9
	VIII	101,8	84,1	103,8	114,9	104,6	100,6	93,6
	IX	101,8	84,2	104,1	116,1	104,7	100,6	94,0
	X	101,8	83,2	104,8	117,8	104,9	100,7	94,7
	XI	101,9	83,2	105,8	121,8	105,0	101,0	93,6
	XII	102,0	83,0	105,5	122,1	104,9	100,9	94,6
2003	I	102,3	83,1	105,3	126,0	104,9	101,2	95,4
	II	102,1	82,4	104,2	132,5	105,2	102,0	95,6
	III	102,2	82,0	104,3	123,0	105,4	101,4	95,1
	IV	102,0	79,1	104,5	123,8	105,5	100,5	93,4
	V	102,0	78,6	104,0	124,6	104,9	100,1	92,4
	VI	102,0	78,2	104,8	125,0	105,8	100,3	92,7
	VII	102,1	78,3	105,0	125,4	106,0	100,4	93,1
	VIII	101,9	78,4	105,2	126,8	106,1	100,6	93,7
	IX	101,8	78,1	105,2	128,0	106,4	100,3	93,0
	X	101,8	77,2	105,6	130,6	106,3	100,4	93,5
	XI	101,9	77,1	105,5	134,3	106,4	100,8	93,5
	XII	101,8	76,9	105,3	138,6	106,3	101,1	93,7
2004	I	102,0	76,7	105,6	137,8	106,5	101,2	94,1
	II	101,9	75,6	105,8	134,1	106,9	100,8	94,1
	III	102,1	75,8	105,9	133,8	106,9	101,1	95,5
	IV	102,3	75,5	106,0	131,4	108,2	100,9	96,0
	V	102,5	75,4	107,1	130,1	108,4	101,2	96,9
	VI	102,6	74,9	107,2	130,5	108,5	101,0	96,5
	VII	102,9	74,1	107,1	130,4	109,1	101,3	97,9
	VIII	103,1	74,1	107,1	130,6	109,1	101,6	99,0
	IX	103,3	74,1	107,0	131,1	109,5	101,8	99,2
	X	104,1	73,4	106,9	130,6	109,8	102,2	100,3
	XI	104,4	73,0	106,6	129,3	110,1	102,1	98,4
	XII	104,5	72,4	106,7	129,1	110,1	101,9	96,9
2005	I	105,4	72,4	106,6	129,5	110,4	102,1	98,4
	II	105,5	72,5	107,0	130,2	110,8	102,4	99,6
	III	105,6	72,4	107,0	129,0	111,3	102,8	100,8
	IV	106,2	72,2	107,3	128,8	112,3	103,0	101,9

65. Teollisuuden tuottajahintaindeksi — Producentprisindex för industrin — Producer price index

2000 = 100. Ryhmien painot ilmoitettu suluissa – Gruppvikterna inom parentes – Weighting figures in parentheses

Vuosi ja kuukausi År och månad Year and month	Kokonaisindeksi Totalindex Total index	Käyttötarkoitus – Användningssyfte – Main industrial groupings				Tavararyhmät (NACE-TOL) – Varugrupper (NACE-TOL) Commodity groups (NACE-TOL)			
		Raaka-aineet ja tuotantohyödykkeet Råvaror och produktionsförmödenheter Intermediate goods	Investointitavarat Investeringsvaror Capital goods	Kestokulutustavarat Kapitalvaror Durable consumer goods	Muut kulutustavarat Övriga konsumtionsvaror Non-durable consumer goods	C Kaivostoiminta ja louhinta Gruvdrift och utvinning av mineral Mining and quarrying	D Teollisuustuotteet Industriprodukter Manufactured products	DA Elintarvikkeet, juomat ja tupakka Livsmedel, drycker och tobak Food products, beverages and tobacco	
		(1 000,0)	(412,0)	(336,0)	(45,8)	(117,2)	(5,7)	(939,7)	(69,4)
	1	2	3	4	5	6	7	8	
2000.	100,0	100,0	100,0	100,0	100,0	100,0	100,0	100,0	
2001.	97,8	100,7	91,4	100,0	101,0	101,8	97,0	100,3	
2002.	94,7	97,8	85,6	98,7	101,4	102,2	93,3	100,1	
2003.	92,8	96,1	80,1	98,2	101,1	101,5	90,7	99,2	
2004.	93,1	97,3	77,4	96,7	102,2	104,1	90,8	99,9	
2002	I	95,4	98,0	88,3	98,6	101,2	101,9	94,0	99,6
	II	95,3	97,9	88,0	98,8	101,5	102,1	93,9	100,0
	III	95,5	98,2	87,9	98,8	101,4	102,4	94,1	100,1
	IV	95,7	98,0	87,9	98,8	101,5	103,8	94,4	100,4
	V	94,9	98,0	85,7	98,7	101,6	103,7	93,6	100,5
	VI	94,9	98,2	85,8	98,8	101,5	103,9	93,6	100,4
	VII	94,5	98,2	84,7	98,7	101,4	103,8	93,2	100,1
	VIII	94,2	97,6	84,5	98,6	101,4	101,2	92,9	100,0
	IX	94,4	97,4	84,6	98,7	101,3	101,2	93,1	99,9
	X	94,1	97,6	83,0	98,7	101,5	99,7	92,7	100,1
	XI	94,0	97,5	83,2	98,7	101,4	101,3	92,3	99,9
	XII	94,0	96,9	83,4	98,7	101,4	101,3	92,3	99,8
2003	I	94,3	96,6	83,5	98,8	101,2	101,4	92,4	99,5
	II	94,5	96,7	82,0	98,6	101,0	101,2	92,2	99,2
	III	94,0	96,8	82,0	98,5	101,0	101,1	92,3	99,0
	IV	92,7	97,2	79,2	98,4	101,3	100,6	90,8	99,4
	V	92,3	97,1	79,1	98,0	101,1	100,8	90,4	99,4
	VI	92,0	96,1	79,3	98,0	101,2	101,5	90,1	99,4
	VII	92,0	95,6	79,4	98,2	101,1	101,6	90,0	99,2
	VIII	92,3	95,5	79,4	98,3	101,0	101,5	90,2	99,2
	IX	92,1	95,1	79,8	98,3	101,0	101,5	90,0	99,0
	X	92,2	95,3	79,5	98,2	100,9	101,7	89,9	98,9
	XI	92,5	95,4	79,3	97,7	101,3	102,3	90,0	99,0
	XII	92,7	95,7	79,1	97,6	101,5	102,3	89,9	99,3
2004	I	92,7	95,7	78,9	97,5	101,6	102,4	90,0	99,6
	II	92,4	96,3	78,0	97,6	101,7	102,7	89,9	99,9
	III	92,8	96,8	77,9	97,6	101,8	103,9	90,3	100,1
	IV	92,9	97,1	77,8	97,7	101,8	104,0	90,6	100,1
	V	93,4	97,5	77,9	97,6	102,1	104,1	91,2	100,2
	VI	93,1	97,3	77,9	96,2	102,2	103,7	90,9	100,0
	VII	93,1	97,7	76,7	96,0	102,6	104,1	90,9	100,3
	VIII	93,2	97,4	76,9	96,1	102,4	104,0	91,0	99,9
	IX	93,6	98,0	76,9	96,0	102,5	104,2	91,3	100,1
	X	94,0	98,3	76,7	96,3	102,5	105,1	91,8	99,7
	XI	93,3	97,8	76,6	95,8	102,7	105,6	91,2	99,7
	XII	92,8	97,5	76,6	95,8	102,6	105,3	90,6	99,6
2005	I	93,3	98,2	76,4	96,4	103,0	105,7	91,1	99,8
	II	93,8	98,8	76,6	96,6	103,3	106,4	91,6	100,2
	III	94,2	99,0	76,6	96,1	103,3	106,8	92,1	100,3
	IV	94,4	99,3	76,1	96,4	103,4	106,4	92,3	100,2

65. Teollisuuden tuottajahintaindeksi (jatk.) — Producentprisindex för industrin (forts.) — Producer price index (cont.)

2000 = 100. Ryhmien painot ilmoitettu suluisissa – Gruppvikterna inom parentes – Weighting figures in parentheses

Tavararyhmät (NACE-TOL) – Varugrupper (NACE-TOL) – Commodity groups (NACE-TOL)									
Vuosi ja kuukausi År och månad Year and month	DB Tekstiilit ja tekstiilituotteet Textil- och beklädnadsvaror Textiles and textile products	DD Sahatavara ja puutuotteet Sågvirke och trävaror Wood and wood products	DE Massa, paperi, kustantaminen ja painaminen Massa, papper, förlagsverks. och grafisk produktion Pulp, paper, publishing and printing	DE22 Kustannus- ja painotuotteet Förlagsartiklar och grafiska produkter Publishing and printing industry products	DG Kemikaalit ja kemialliset tuotteet Kemikalier och kemiska produkter Chemicals and chemical products	DH Kumi- ja muovituotteet Gummi- och plastvaror Rubber and plastic products	DI Ei-metalliset mineraalituotteet Icke-metalliska mineraliska produkter Non-metallic mineral products	DJ Metallien jalostus, metallituotteiden valmistus Metallframställning, metallvarutillverkning Basic metals, fabricated metal products	
	(10,5)	(46,8)	(184,4)	(33,1)	(63,2)	(21,3)	(19,1)	(99,2)	
	9	10	11	12	13	14	15	16	
2000.....	100,0	100,0	100,0	100,0	100,0	100,0	100,0	100,0	
2001.....	101,7	98,5	101,5	103,0	103,3	101,1	102,4	99,4	
2002.....	102,8	99,0	95,5	104,5	103,1	101,1	101,9	99,7	
2003.....	103,6	100,0	90,8	104,7	105,7	102,2	102,1	99,8	
2004.....	103,4	98,8	89,5	106,9	109,4	99,6	102,0	107,4	
2002	I	102,9	96,3	97,6	104,4	102,7	100,5	102,3	98,2
	II	102,3	97,2	97,1	104,7	102,1	100,7	102,7	98,7
	III	102,8	98,8	96,6	104,2	102,3	100,4	102,4	99,8
	IV	103,1	98,7	96,1	104,2	102,6	99,5	102,6	100,1
	V	102,7	99,0	95,8	104,3	103,1	99,3	102,4	100,4
	VI	102,5	99,1	95,8	104,4	104,0	99,3	102,4	100,4
	VII	103,0	98,6	95,4	104,5	105,1	101,6	101,0	100,5
	VIII	102,5	100,0	94,8	104,6	103,8	101,6	101,4	99,7
	IX	102,6	99,6	95,0	104,6	101,6	101,7	101,4	99,8
	X	102,7	99,3	94,9	104,6	103,3	102,9	101,6	99,7
	XI	103,0	101,0	94,0	104,6	104,1	102,8	101,7	99,5
	XII	103,0	100,8	93,3	104,6	103,0	102,7	101,4	99,6
2003	I	103,1	101,2	92,7	104,6	102,2	102,1	101,5	100,3
	II	103,0	100,7	91,1	104,5	106,9	101,8	102,0	100,2
	III	102,8	101,3	91,1	104,7	107,6	101,9	102,6	100,1
	IV	102,7	101,2	91,6	104,7	109,2	102,3	102,2	100,0
	V	103,3	100,5	91,7	104,5	109,4	102,1	102,1	99,6
	VI	104,1	100,0	90,8	104,2	107,2	102,2	102,2	98,8
	VII	103,7	99,8	90,2	104,5	105,7	102,3	102,1	99,0
	VIII	103,5	99,5	90,2	104,5	104,6	102,5	102,6	99,5
	IX	104,2	98,8	89,9	104,5	103,0	102,4	102,6	99,4
	X	104,0	99,2	90,0	104,4	104,0	101,9	102,4	99,7
	XI	104,3	98,6	90,0	105,3	104,2	102,4	101,6	100,3
	XII	104,0	98,6	90,1	105,3	104,6	102,5	101,6	101,0
2004	I	103,0	98,3	89,3	105,7	105,8	102,8	100,9	102,0
	II	102,6	98,1	88,9	105,7	109,5	102,3	100,9	103,7
	III	102,9	99,1	88,7	105,6	110,1	102,3	101,2	105,0
	IV	103,1	98,7	89,5	106,2	109,2	97,7	101,5	106,9
	V	103,1	99,8	90,0	106,3	109,5	99,1	102,2	106,3
	VI	103,5	99,0	90,4	106,4	107,8	99,1	102,2	106,4
	VII	103,8	100,0	90,6	107,6	108,7	97,9	102,3	107,8
	VIII	102,9	98,6	90,2	107,8	108,5	98,1	102,3	108,0
	IX	103,6	99,8	90,0	107,7	109,7	97,6	102,6	109,6
	X	103,8	99,5	89,7	108,1	111,3	99,2	102,8	110,7
	XI	104,3	97,1	88,9	108,1	111,7	99,3	102,9	111,2
	XII	104,0	97,5	88,4	108,0	111,3	99,5	102,6	110,9
2005	I	103,7	98,3	89,0	108,8	112,2	100,9	102,5	111,9
	II	103,6	99,0	89,6	108,9	111,8	101,2	102,5	112,9
	III	103,6	98,0	90,1	108,7	112,0	101,5	102,7	113,0
	IV	103,7	99,5	90,3	109,0	111,9	102,3	102,8	113,2

65. Teollisuuden tuottajahintaindeksi (jatk.) — Producentprisindex för industrin (forts.) — Producer price index (cont.)

2000 = 100. Ryhmien painot ilmoitettu suluissa – Gruppvikterna inom parentes – Weighting figures in parentheses

Vuosi ja kuukausi År och månad Year and month	Tavararyhmät (NACE-TOL) – Varugrupper (NACE-TOL) – Commodity groups (NACE-TOL)						Alkuperä – Ursprung – Origin	
	DJ27 Metallien jalostus Metallframställning Manuf. of basic metals	DJ28 Metallituotteiden valm., pl. koneet ja laitteet Tillv. av metallvaror exkl. maskiner och apparater Manuf. of fabricated metal products excl. machinery and equipment	DK Koneet ja laitteet Maskiner och utrustning Machinery and equipment	DL Elektronikka- ja sähkötuotteet Elektronik och elprodukter Electrical and optical equipment	DM Kulkuneuvot Transportmedel Transport equipment	E Sähkö-, kaasu- ja vesihuolto El-, gas- och värme- och vattenförsörjning Electricity, gas, and water supply	Kotimaiset tavarat Inhemskavaror Domestic goods	Vientitavarat Exportvaror Export goods
	(56,2)	(43,0)	(101,7)	(228,6)	(41,0)	(54,5)	(493,1)	(506,9)
	17	18	19	20	21	22	23	24
2000.....	100,0	100,0	100,0	100,0	100,0	100,0	100,0	100,0
2001.....	95,4	104,7	101,3	86,1	100,6	111,4	100,3	95,3
2002.....	94,7	106,3	101,9	76,6	101,5	117,9	99,4	90,2
2003.....	94,4	106,9	101,7	68,1	102,4	128,3	99,2	86,5
2004.....	105,8	109,5	102,3	62,7	103,7	131,7	99,5	86,9
2002	I 92,5	105,6	102,0	80,7	101,0	119,2	99,9	91,1
	II 93,1	105,9	102,2	80,2	101,0	118,4	99,6	91,2
	III 95,1	105,9	102,2	80,0	101,0	117,9	99,7	91,3
	IV 95,4	106,4	102,3	80,0	101,1	116,9	99,9	91,6
	V 95,8	106,4	102,2	76,6	101,4	116,1	99,3	90,7
	VI 95,8	106,4	102,1	76,7	101,8	115,5	99,1	90,8
	VII 96,0	106,5	102,1	75,1	101,8	115,9	99,1	90,0
	VIII 94,7	106,3	101,4	75,2	101,8	115,4	99,1	89,5
	IX 94,8	106,4	101,4	75,4	101,8	116,6	99,2	89,8
	X 94,9	106,1	101,4	73,0	101,8	118,1	99,1	89,3
	XI 94,1	106,6	101,4	73,2	101,8	122,1	99,4	88,8
	XII 94,2	106,7	101,9	73,3	101,8	122,5	99,4	88,8
2003	I 95,3	106,9	102,2	73,3	101,6	126,4	99,9	89,0
	II 95,1	106,9	101,9	71,1	101,6	132,5	101,1	88,0
	III 95,1	106,8	101,8	71,1	101,6	123,0	100,2	88,1
	IV 94,8	106,9	101,7	66,8	101,6	123,8	99,0	86,5
	V 94,2	106,7	101,6	66,7	101,6	124,5	98,7	86,1
	VI 92,6	106,8	101,6	66,8	102,4	125,0	98,5	85,7
	VII 92,7	107,2	101,5	66,9	102,3	125,5	98,7	85,6
	VIII 93,5	107,3	101,7	66,9	102,5	126,9	98,8	85,9
	IX 93,7	106,9	101,5	67,5	102,8	128,0	98,4	85,9
	X 94,2	106,9	101,6	66,9	103,4	130,7	98,7	86,0
	XI 95,3	106,9	101,7	66,5	103,4	134,4	99,2	85,9
	XII 96,6	106,9	101,6	66,3	103,4	138,7	99,6	85,9
2004	I 98,1	107,1	101,4	66,0	103,4	138,0	99,6	85,9
	II 100,6	107,8	101,5	64,5	103,4	134,2	99,1	85,9
	III 102,9	107,8	101,7	64,2	103,2	134,2	99,5	86,2
	IV 105,1	109,3	102,0	63,8	103,3	131,8	99,0	87,0
	V 104,3	108,9	102,1	63,9	103,7	130,4	99,5	87,6
	VI 104,4	109,1	102,2	63,6	103,7	130,7	99,1	87,3
	VII 106,2	109,9	102,3	61,5	103,7	130,6	99,2	87,2
	VIII 106,5	110,0	102,6	61,5	104,4	130,6	99,4	87,2
	IX 109,2	110,2	102,5	61,7	104,1	131,1	99,8	87,6
	X 110,4	111,1	103,2	60,8	104,1	130,7	100,2	87,9
	XI 111,1	111,4	103,3	60,5	103,9	129,3	99,9	87,0
	XII 110,5	111,3	103,2	60,5	104,1	129,3	99,6	86,2
2005	I 112,0	111,7	103,7	60,1	104,0	129,7	99,8	86,9
	II 113,6	111,9	104,0	60,2	104,4	130,5	100,4	87,3
	III 113,8	112,0	104,2	60,1	104,5	129,2	100,7	87,8
	IV 113,7	112,5	104,3	59,3	104,3	128,9	101,0	88,0

66. Palvelujen tuottajahintaindeksit — Producentprisindex för tjänster — Producer price indices for services

2003 = 100. Tuotannon arvo (milj. €) vuonna 2002 ilmoitettu suluissa – Produktionsvärdet (mn €) år 2002 inom parentes – Value of production (€ million) in 2002 given in brackets

Toimiala (NACE–TOL) – Näringsgren (NACE–TOL) – Industry (NACE–TOL)								
Vuosi ja neljännes År och kvartal Year and quarter	5510 Hotellit Hotellverksamhet Hotels	% ¹⁾	6022 Taksiliikenne Taxitrafik Taxi operation	% ¹⁾	6024 Tieliikenteen tavarankuljetus Vägtransport av gods Freight transport by road	% ¹⁾	641 Posti- ja kuriiritoiminta Postbefordran Post and courier activities	% ¹⁾
	(824)		(622)		(4 241)		(1 354)	
	1	2	3	4	5	6	7	8
2000.....	94,2	..	90,5
2001.....	96,4	2,4	94,6	4,5
2002.....	95,4	-1,1	95,6	1,1	95,6	..
2003.....	100,0	4,9	100,0	4,6	100,0	..	100,0	4,6
2004.....	101,0	1,0	101,5	1,5	100,7	0,7	102,9	2,9
2002 I	97,0	-3,2	95,6	2,9	95,6	..
2002 II	95,3	-4,8	95,6	2,9	95,7	..
2002 III	90,0	3,1	95,6	-0,7	95,7	..
2002 IV	99,2	1,3	95,6	-0,7	95,6	..
2003 I	102,2	5,4	97,9	2,4	100,0	..	95,7	0,2
2003 II	99,7	4,6	99,1	3,7	100,3	..	101,4	6,0
2003 III	96,3	6,9	101,5	6,2	100,0	..	101,4	6,0
2003 IV	101,9	2,7	101,5	6,2	99,6	..	101,4	6,1
2004 I	103,4	1,2	101,5	3,7	99,6	-0,4	102,8	7,4
2004 II	102,5	2,8	101,5	2,5	100,6	0,3	102,8	1,4
2004 III	95,5	-0,8	101,5	0,0	100,9	0,8	102,8	1,3
2004 IV	102,7	0,8	101,5	0,0	101,7	2,1	103,0	1,6
2005 I	104,0	0,6	101,5	0,0	102,5	3,0	103,7	0,9

Toimiala (NACE–TOL) – Näringsgren (NACE–TOL) – Industry (NACE–TOL)								
Vuosi ja neljännes År och kvartal Year and quarter	6412 Muu kuin postin jakelu- ja kuriiritoiminta Annan postbefordran än via postverket Courier activities other than national post activities	% ¹⁾	7132 Rakennuskoneiden ja -laitteiden vuokrauspalvelut Uthyrning av bygg- och anläggningsmaskiner Renting of construction and civil engineering machinery and equipment	% ¹⁾	7411 Lakiasian palvelut Juridisk verksamhet Legal services	% ¹⁾		
	(350)		(233)		(454)		9	10
							11	12
							13	14
2000.....
2001.....
2002.....	98,1	95,5
2003.....	100,0	2,0	100,0	100,0	4,7	..
2004.....	102,9	2,9	97,1	-2,9	..	104,8	4,8	..
2002 I	97,5	93,5
2002 II	98,5	95,0
2002 III	98,4	..	111,3	95,9
2002 IV	98,0	..	104,8	97,6	6,6	..
2003 I	98,7	1,2	102,1	98,6	5,5	..
2003 II	100,5	2,0	101,8	99,6	4,9	..
2003 III	100,5	2,2	99,7	-10,5	..	100,4	4,7	..
2003 IV	100,3	2,4	96,5	-8,0	..	101,3	3,8	..
2004 I	102,5	3,9	94,9	-7,0	..	104,3	5,7	..
2004 II	102,9	2,4	95,1	-6,5	..	105,0	5,3	..
2004 III	102,5	1,9	98,5	-1,2	..	105,0	4,5	..
2004 IV	103,8	3,4	99,9	3,6	..	105,0	3,6	..
2005 I	108,5	5,8	100,7	6,1	..	106,0	1,6	..

66. Palvelujen tuottajahintaindeksit (jatk.)— Producentprisindex för tjänster (forts.)— Producer price indices for services (cont.)

2003 = 100. Tuotannon arvo (milj. €) vuonna 2002 ilmoitettu suluissa – Produktionsvärdet (mn €) år 2002 inom parentes – Value of production (€ million) in 2002 given in brackets

		Toimiala (NACE-TOL) – Näringsgren (NACE-TOL) – Industry (NACE-TOL)					
		7412	7413		7440		
Vuosi ja neljännes År och kvartal Year and quarter		Laskentatoimi, kirjanpito ja tilintarkastus; veroneuvonta Redovisning och bokföring, revision, skatterådgivning Accounting, book-keeping and auditing activities; tax consultancy	Markkina- ja mielipidetutkimukset Marknads- och opinionsundersökning Market research and public opinion polling		Mainostoiminta Reklamverksamhet Advertising		
		(688)	% ¹⁾	(120)	% ¹⁾	(1385)	% ¹⁾
		15	16	17	18	19	20
2000.....	
2001.....	
2002.....		93,4
2003.....		100,0	7,0	100,0	..	100,0	..
2004.....		107,1	7,1	101,6	1,6	102,4	2,4
2002	I	91,5
	II	92,8	11,7
	III	92,8	5,4
	IV	96,6	7,3	96,3	..	96,7	..
2003	I	97,3	6,4	100,0	..	99,0	..
	II	99,2	6,9	100,0	..	100,6	..
	III	101,7	9,6	100,0	..	99,7	..
	IV	101,8	5,4	99,9	3,7	100,8	4,2
2004	I	106,2	9,2	101,3	1,3	102,1	3,1
	II	106,3	7,2	101,7	1,7	102,9	2,3
	III	107,1	5,3	101,7	1,7	102,1	2,4
	IV	108,7	6,8	101,7	1,9	102,6	1,8
2005	I	111,3	4,8	103,2	1,8	106,2	4,1

		Toimiala (NACE-TOL) – Näringsgren (NACE-TOL) – Industry (NACE-TOL)					
		7450	7460		9301		
Vuosi ja neljännes År och kvartal Year and quarter		Työnvälitys ja henkilöstön hankinta Arbetsförmedling och rekrytering Labour recruitment and provision of personnel	Etsivä-, vartiointi- ja turvallisuuspalvelut Detektiv- och bevakningsverksamhet, säkerhetstjänst Investigation and security activities		Tekstiili- ja turkistavaroiden pesupalvelut Tvätteritjänster för textil- och pälsvaror Washing and dry-cleaning of textile and fur products		
		(362)	% ¹⁾	(269)	% ¹⁾	(230)	% ¹⁾
		21	22	23	24	25	26
2000.....	
2001.....		95,8	..
2002.....		98,4	2,7
2003.....		100,0	..	100,0	..	100,0	1,7
2004.....		102,1	2,1	106,2	6,2	101,8	1,9
2002	I	98,4	4,1
	II	99,2	2,5
	III	98,3	2,5
	IV	96,4	97,5	1,5
2003	I	96,8	..	97,5	..	98,7	0,4
	II	100,6	..	101,0	..	100,2	0,9
	III	100,9	..	100,8	..	100,6	2,3
	IV	101,7	5,5	100,8	..	100,5	3,1
2004	I	101,3	4,6	106,1	8,8	100,5	1,8
	II	101,7	1,2	106,3	5,3	102,5	2,4
	III	101,9	1,0	106,2	5,4	101,0	0,4
	IV	103,4	1,7	106,2	5,4	103,3	2,8
2005	I	103,8	2,48	110,6	4,2	104,3	3,7

¹⁾ Vuosimuutos¹⁾ Förändring på årsnivå¹⁾ Year-on-year change

67. Tuontihintaindeksi — Importprisindex — Import price index

2000 = 100. Ryhmien painot ilmoitettu suluissa – Gruppvikterna inom parentes – Weighting figures in parentheses

Vuosi ja kuukausi År och månad Year and month	Kokonais- indeksi Totalindex Total index	Käyttötarkoitus – Användningssyfte – Main industrial groupings					Tavararyhmät (NACE-TOL) – Varugrupper (NACE-TOL) Commodity groups (NACE-TOL)				
		Energia- tuotteet Energi- produkter Energy	Raaka-aineet ja tuotanto- hyödykkeet Råvaror och produktions- förmödenheter Intermediate goods	Investointi- tavarat Investe- ringsvaror Capital goods	Kesto- kulutus- tavarat Kapital- varor Durable consumer goods	Muut kulutus- tavarat Övriga konsum- tionsvaror Non- durable consumer goods	A01 Maatalous, riistatalous Jordbruk, jakt Agriculture, hunting	A02 Metsätalous Skogsbruk Jordbruk, jakt Forestry, logging	CA Energia- mineraalien kaivu Utvinning av energi- mineral Mining of energy producing materials	D Teollisuus- tuotteet Industri- produkter Manufactured products	
		(1 000,0)	(123,4)	(395,2)	(292,3)	(69,5)	(119,6)	(19,3)	(10,8)	(91,1)	(842,7)
	1	2	3	4	5	6	7	8	9	10	
2000.	100,0	100,0	100,0	100,0	100,0	100,0	99,9	100,0	100,0	100,0	
2001.	97,1	92,6	98,0	96,0	98,8	100,7	93,2	105,3	92,0	98,0	
2002.	94,2	86,5	93,3	95,1	97,9	100,5	91,7	104,9	86,0	95,3	
2003.	93,7	89,9	92,2	94,0	96,8	99,5	87,0	109,6	90,3	94,3	
2004.	97,1	100,9	97,9	94,0	95,4	98,8	90,9	108,3	104,7	95,6	
2002	I	93,6	78,8	94,0	94,8	97,9	101,0	94,5	104,3	77,2	95,5
	II	93,7	79,7	93,8	95,0	97,8	100,9	96,2	104,3	77,1	95,5
	III	93,8	79,7	93,7	95,4	97,9	100,8	97,4	105,5	78,0	95,4
	IV	94,7	87,9	93,7	95,2	98,0	100,8	94,3	105,5	87,6	95,4
	V	95,2	90,7	93,8	95,7	98,0	101,0	94,1	104,5	90,9	95,8
	VI	94,8	86,0	94,4	95,8	98,0	100,7	93,4	104,6	85,0	95,9
	VII	94,8	86,0	94,3	95,8	97,9	100,4	93,5	104,2	85,5	95,9
	VIII	93,6	87,5	91,9	94,3	97,7	100,1	91,1	104,2	87,8	94,5
	IX	94,0	90,4	91,8	94,6	98,0	100,2	89,0	104,1	91,3	94,6
	X	94,7	93,9	92,7	94,7	97,9	99,9	86,6	105,2	95,2	95,0
	XI	93,5	83,6	93,0	95,1	97,6	99,8	84,3	105,9	80,5	95,3
	XII	94,6	93,9	92,3	94,9	97,6	99,9	85,9	105,9	95,5	94,9
2003	I	95,3	97,5	92,2	94,7	97,3	100,3	86,4	108,4	100,8	95,2
	II	95,6	100,7	93,1	94,4	97,3	100,4	87,5	106,5	103,7	95,0
	III	95,1	97,5	93,0	94,1	97,3	100,3	87,5	106,5	99,0	94,9
	IV	93,3	85,9	92,2	94,2	97,2	100,0	88,3	106,5	84,3	94,6
	V	92,4	82,5	91,1	93,8	97,0	99,7	86,4	106,5	81,4	94,0
	VI	92,7	84,8	91,2	93,9	97,0	99,2	86,7	108,6	84,8	93,9
	VII	93,1	88,0	91,4	93,9	97,0	98,9	87,0	110,1	88,2	93,9
	VIII	93,6	91,2	91,9	93,8	96,8	98,9	85,9	110,1	92,2	94,1
	IX	93,0	86,7	91,6	93,8	96,8	98,8	86,0	113,7	85,2	93,9
	X	93,5	89,0	92,3	93,7	95,8	98,9	87,1	113,1	89,2	93,9
	XI	93,4	87,6	92,6	93,7	96,1	98,9	87,1	113,2	87,4	94,0
	XII	93,6	87,2	93,3	93,6	96,0	99,3	88,5	112,2	87,0	94,0
2004	I	94,1	87,4	94,5	93,7	96,1	99,1	90,4	108,6	88,1	94,2
	II	94,1	86,1	94,9	93,7	96,0	99,1	91,0	108,3	86,4	94,3
	III	95,5	93,1	96,1	93,8	96,0	99,7	91,7	108,2	95,3	94,9
	IV	96,0	93,3	97,0	93,9	96,0	100,0	93,5	109,0	94,9	95,3
	V	96,9	100,8	97,0	94,2	95,7	99,9	91,3	109,0	104,8	95,5
	VI	96,4	97,2	97,1	94,2	95,7	99,6	91,5	108,4	99,3	95,6
	VII	97,9	101,7	99,3	94,2	95,6	99,6	95,1	107,7	105,4	96,2
	VIII	99,0	110,2	99,7	94,2	95,6	98,9	94,3	107,7	116,2	96,5
	IX	99,2	112,0	100,2	94,2	95,1	98,3	89,8	108,1	118,3	96,4
	X	100,3	122,1	100,2	94,1	95,1	98,1	87,2	108,1	131,8	96,4
	XI	98,4	107,9	100,0	94,1	95,0	96,8	87,6	108,1	113,2	96,1
	XII	96,9	99,1	99,4	94,2	92,8	96,3	87,9	108,6	102,8	95,5
2005	I	98,4	107,6	100,3	94,4	93,2	96,2	91,6	108,5	113,7	96,0
	II	99,6	111,8	101,4	94,7	93,1	96,5	97,1	108,6	116,9	96,8
	III	100,8	122,5	101,4	94,8	93,1	96,3	92,8	108,7	130,4	97,0
	IV	101,9	124,7	102,7	95,3	93,1	96,5	104,9	109,9	130,5	97,9

67. Tuontihintaindeksi (jatk.) — Importprisindex (forts.) — Import price index (cont.)

2000 = 100. Ryhmien painot ilmoitettu sulussa – Gruppvikterna inom parentes – Weighting figures in parentheses

Tavararyhmät (NACE-TOL) – Varugrupper (NACE-TOL) – Commodity groups (NACE-TOL)

Vuosi ja kuukausi År och månad Year and month	DA	DB	DD	DE	DE22	DF232	DG	DH	DI
	Elintarvikkeet, juomat ja tupakka Livsmedel, drycker och tobak <i>Food products, beverages and tobacco</i>	Tekstiilit ja tekstiilituotteet Textil- och beklädnadsvaror <i>Textiles and textile products</i>	Sahatavara ja puutuotteet Sågvirke och trävaror <i>Wood and wood products</i>	Massa, paperi, kustantaminen ja painaminen Massa, papper, förlagsverks- och grafisk produktion <i>Pulp, paper, publishing and printing</i>	Kustannus- ja painotuotteet Förlagsartiklar och grafiska produkter <i>Publishing and printing products</i>	Öljytuotteet Olje-produkter <i>Refined petroleum products</i>	Kemikaalit ja kemialliset tuotteet Kemikalier och kemiska produkter <i>Chemicals and chemical products</i>	Kumi- ja muovituotteet Gummi- och plastvaror <i>Rubber and plastic products</i>	Ei-metalliset mineraalituotteet Icke-metalliska mineraliska produkter <i>Non-metallic mineral products</i>
	(41,7)	(39,8)	(7,5)	(22,7)	(6,4)	(26,9)	(102,9)	(25,2)	(11,7)
	11	12	13	14	15	16	17	18	19
2000. . . .	100,0	100,0	100,0	100,0	100,0	100,0	100,0	100,0	100,0
2001. . . .	100,4	99,6	99,6	100,4	100,4	94,2	99,0	98,7	101,4
2002. . . .	102,4	97,1	95,4	97,9	99,6	88,0	92,7	101,0	102,9
2003. . . .	102,1	96,3	96,5	95,9	96,8	86,8	92,1	101,4	102,2
2004. . . .	103,5	95,3	93,9	93,6	94,3	87,8	94,4	101,8	100,9
2002 I	101,6	99,2	107,7	98,3	101,2	83,0	93,7	99,1	101,5
II	101,6	98,6	99,4	98,0	101,1	86,5	93,3	99,4	101,7
III	102,3	98,1	90,1	98,2	101,1	83,2	92,1	99,1	102,1
IV	102,4	97,9	91,7	98,4	101,1	88,1	90,8	100,3	102,9
V	103,4	97,6	91,6	98,6	101,9	90,3	91,3	101,1	104,5
VI	103,2	97,3	91,8	96,7	99,0	89,7	92,0	102,7	102,8
VII	102,5	96,9	95,7	97,8	99,0	88,9	92,7	102,6	102,3
VIII	102,3	96,0	90,4	97,8	99,0	86,8	92,8	102,4	103,8
IX	102,7	95,9	88,2	97,7	97,9	87,8	93,2	100,8	102,8
X	102,3	95,7	98,5	97,8	97,9	90,0	93,4	101,6	103,1
XI	102,2	95,8	98,6	97,8	97,9	92,1	93,9	101,5	103,2
XII	102,4	95,9	101,0	97,8	97,9	89,0	92,9	101,4	104,6
2003 I	102,7	97,4	97,7	98,1	98,0	89,7	92,9	101,8	103,6
II	102,8	96,8	97,5	98,0	97,8	90,2	93,9	101,7	103,8
III	102,6	96,6	97,5	97,3	97,5	91,7	94,0	102,2	103,4
IV	102,4	96,5	97,6	97,3	96,8	88,0	93,2	102,3	103,6
V	102,0	96,4	97,7	97,1	96,5	82,9	92,0	102,4	102,8
VI	101,7	96,3	97,0	96,7	96,3	81,9	92,3	100,1	101,7
VII	101,3	96,2	95,7	95,6	96,4	85,5	91,6	101,5	100,8
VIII	101,4	96,1	95,0	94,5	96,6	86,7	91,7	100,8	102,0
IX	101,3	95,9	94,4	94,9	96,7	88,5	90,2	100,5	101,6
X	101,8	95,9	94,7	93,9	96,9	86,1	91,1	101,4	101,3
XI	101,9	95,8	96,5	93,7	96,4	86,3	91,2	100,8	101,0
XII	103,8	95,5	96,2	93,3	95,9	84,7	91,5	101,0	100,8
2004 I	103,7	95,3	94,7	93,1	95,4	83,3	91,3	100,9	101,4
II	103,8	95,2	91,7	92,9	95,4	83,3	91,6	100,8	99,8
III	103,8	95,5	95,7	93,3	95,2	85,3	92,6	100,8	100,1
IV	104,5	95,5	89,5	93,2	93,6	87,6	93,0	101,5	100,5
V	104,4	95,5	93,1	93,6	93,6	88,3	93,5	101,3	100,0
VI	104,3	95,6	93,6	93,9	94,0	88,5	93,4	100,7	100,8
VII	104,5	95,8	95,5	94,2	94,0	89,1	94,4	101,0	100,6
VIII	102,7	96,1	94,3	94,0	94,0	89,9	96,8	101,9	101,4
IX	102,8	95,2	93,2	94,0	93,9	90,6	96,1	101,9	100,4
X	102,5	95,3	95,4	93,7	94,2	91,6	97,6	102,5	101,1
XI	102,5	94,5	94,7	93,5	94,3	90,7	96,2	104,2	102,4
XII	102,4	94,4	95,6	93,6	94,2	86,0	95,8	104,6	102,9
2005 I	102,3	94,2	96,3	93,6	94,0	87,1	96,7	106,0	101,4
II	102,7	94,5	94,8	94,1	94,7	95,8	98,4	106,3	101,7
III	102,6	94,6	97,9	94,3	94,6	98,8	99,4	104,6	102,0
IV	103,0	94,4	95,0	93,4	93,9	108,2	100,3	107,4	102,1

67. Tuontihintaindeksi (jatk.) — Importprisindex (forts.) — Import price index (cont.)

2000 = 100. Ryhmien painot ilmoitettu suluissa – Gruppvikterna inom parentes – Weighting figures in parentheses

Vuosi ja kuukausi År och månad Year and month	Tavararyhmät (NACE-TOL) – Varugrupper (NACE-TOL) – Commodity groups (NACE-TOL)								
	DJ	DJ27	DJ28	DK	DL	DL31	DL32	DM	
	Metallien jalostus, metallituotteiden valmistus Metallfram- ställning, metall- varutillverkning Basic metals, fabricated metal products	Metallien jalostus Metallfram- ställning Manuf. of basic metals	Metallituotteiden valm., pl. koneet ja laitteet Tilliv. av metallvaror exkl. maskiner och apparater Manuf. of fabricated metal products excl. machinery and equipment	Koneet ja laitteet Maskiner och utrustning Machinery and equipment	Elektroniikka- ja sähkö- tuotteet Elektronik och elprodukter Electrical and optical equipment	Muu sähkökonei- den ja -laitteiden valmistus Tilliv. av andra elektriska maski- ner och artiklar Manuf. of electrical machinery and apparatus	Radio-, televisio- ja tietoliikenne- välineiden valm. Tilliv. av tele- produkter Manuf. of radio, television and communication equipment and apparatus	Kulkuneuvot Transportmedel Transport equipment	
	(78,3)	(56,0)	(22,3)	(97,8)	(264,2)	(60,8)	(135,5)	(95,6)	
	20	21	22	23	24	25	26	27	
2000.....	100,0	100,0	100,0	100,0	100,0	100,0	100,0	100,0	
2001.....	96,3	92,8	105,0	100,4	94,4	103,1	88,9	103,2	
2002.....	94,0	89,4	105,5	100,4	89,2	102,9	79,2	105,1	
2003.....	94,6	90,5	104,9	100,4	86,6	103,0	75,8	104,6	
2004.....	108,1	108,5	107,2	101,1	85,1	103,2	73,6	106,2	
2002	I	92,7	88,1	104,3	100,3	90,4	102,9	81,5	103,9
	II	92,3	87,3	104,9	100,5	90,5	102,9	81,6	104,2
	III	94,2	89,7	105,6	100,5	90,0	102,9	80,7	105,4
	IV	95,3	91,1	105,8	100,4	90,0	102,9	80,7	104,8
	V	94,9	90,2	106,6	100,5	90,0	103,0	80,6	106,5
	VI	96,1	92,0	106,6	100,5	90,0	103,0	80,6	106,5
	VII	96,4	92,3	106,8	100,5	89,6	102,9	79,7	106,5
	VIII	93,0	88,1	105,4	100,4	87,7	102,5	76,9	103,4
	IX	92,7	87,8	105,2	100,4	87,8	102,8	76,8	103,8
	X	92,9	88,0	105,2	100,5	88,1	102,9	77,5	104,7
	XI	94,1	89,7	105,0	100,4	88,0	102,9	77,2	105,9
	XII	93,5	89,0	104,8	100,4	87,7	102,8	76,7	105,6
2003	I	94,3	89,9	105,6	100,8	87,8	103,0	76,8	105,4
	II	94,2	89,8	105,2	100,7	87,6	103,0	76,6	104,1
	III	94,1	89,7	105,3	100,8	87,1	103,1	76,5	104,2
	IV	93,7	89,0	105,5	100,7	87,1	103,0	76,4	104,5
	V	92,9	88,3	104,7	100,6	86,5	103,0	75,6	103,8
	VI	93,1	88,6	104,6	100,5	86,4	102,9	75,6	104,6
	VII	93,2	88,7	104,7	100,6	86,4	102,9	76,0	104,8
	VIII	94,3	90,1	104,9	100,2	86,5	102,9	76,2	104,9
	IX	94,3	90,0	104,9	100,3	86,4	103,0	76,0	104,9
	X	96,1	92,7	104,8	100,0	85,8	102,9	74,7	104,9
	XI	97,0	94,0	104,5	100,1	85,7	102,9	74,7	104,9
	XII	98,3	96,0	104,3	100,0	85,4	102,9	74,0	104,6
2004	I	101,7	100,5	104,8	100,3	85,1	103,0	73,6	105,0
	II	103,1	102,0	105,7	100,4	85,0	103,1	73,4	105,2
	III	105,3	105,0	105,9	100,5	85,3	103,4	74,0	105,5
	IV	106,1	106,3	105,7	100,8	85,8	103,4	74,9	105,7
	V	106,5	106,4	106,5	100,8	85,5	103,3	74,4	106,8
	VI	107,0	107,1	106,9	101,0	85,3	103,3	73,9	107,0
	VII	111,5	112,7	108,3	101,1	85,3	103,3	74,1	106,8
	VIII	111,7	112,9	108,7	101,3	85,4	103,2	74,2	106,8
	IX	111,4	112,4	108,9	101,4	85,3	103,2	74,0	106,7
	X	111,3	112,3	108,8	101,5	84,9	103,3	73,4	106,5
	XI	111,4	112,6	108,3	102,0	84,5	103,2	72,6	106,1
	XII	110,3	111,1	108,2	102,1	83,3	103,1	70,2	106,1
2005	I	111,7	113,0	108,4	103,3	83,4	103,6	70,3	106,0
	II	113,5	115,4	108,9	103,4	83,6	104,8	70,1	106,2
	III	114,0	116,3	108,2	103,5	83,5	105,3	69,7	106,2
	IV	115,5	118,4	108,2	104,5	83,9	106,0	70,1	106,7

68. Vientihintaindeksi — Exportprisindex — Export price index

2000 = 100. Ryhmien painot ilmoitettu suluissa – Gruppvikterna inom parentes – Weighting figures in parentheses

Vuosi ja kuukausi År och månad Year and month	Kokonaisindeksi Total index	Käyttötarkoitukset – Användningssyfte – Main industrial groupings					Tavararyhmät (NACE-TOL) – Varugrupper (NACE-TOL) – Commodity groups (NACE-TOL)					
	Total index	Raaka-aineet ja tuotantohyödykkeet Råvaror och produktionsföremådenheter Intermediate goods	Investointitavarat Investeringsvaror Capital goods	Kestokulutustavarat Kapitalvaror Durable consumer goods	Muut kulutustavarat Övriga konsumtionsvaror Non-durable consumer goods	A Maa-, riista- ja metsätalous Jordbruk, jakt och skogsbruk Agriculture, hunting and forestry	D Teollisuustuotteet Industriprodukter Manufactured products	DA Elintarvikkeet, juomat ja tupakka Livsmedel, drycker och tobak Food products, beverages and tobacco	DB Tekstiilit ja tekstiilituotteet Textil- och beklädnadsvaror Textiles and textile products	DD Sahatavara ja puutuotteet Sågvirke och trävaror Wood and wood products	DE Massa, paperi, kustantaminen ja painaminen Massa, papper, förlagsverks och grafisk produktion Pulp, paper, publishing and printing	
		(1 000,0)	(465,7)	(408,2)	(44,2)	(47,5)	(7,6)	(990,0)	(16,8)	(12,2)	(54,4)	(218,3)
	1	2	3	4	5	6	7	8	9	10	11	
2000.	100,0	100,0	100,0	100,0	100,0	100,0	100,0	100,0	100,0	100,0	100,0	
2001.	95,5	101,1	88,8	99,1	99,4	122,3	95,3	96,7	103,1	97,9	103,4	
2002.	90,4	97,1	81,7	97,1	99,3	110,6	90,2	96,4	104,8	96,7	96,6	
2003.	86,5	93,8	76,2	97,0	98,1	81,7	86,5	93,4	105,0	95,9	90,2	
2004.	87,0	95,6	73,6	97,0	97,9	94,1	86,9	92,7	104,3	96,5	88,2	
2002	I	91,4	98,0	84,4	97,0	97,5	134,5	91,1	90,8	104,7	94,2	99,6
	II	91,5	98,0	84,6	97,1	98,1	134,4	91,2	93,4	103,8	95,9	98,8
	III	91,7	98,3	84,3	97,0	99,1	136,6	91,3	96,1	104,8	97,1	98,2
	IV	91,8	97,8	84,3	97,1	99,6	123,7	91,6	98,3	105,3	96,8	97,6
	V	90,8	97,4	81,9	97,0	99,8	106,3	90,7	98,2	104,9	97,2	97,2
	VI	90,9	97,6	82,0	97,1	100,0	106,8	90,8	98,8	104,6	96,7	97,2
	VII	90,1	97,3	80,6	97,1	99,9	105,4	89,9	97,9	105,6	95,1	96,5
	VIII	89,6	96,4	80,3	97,0	99,5	104,2	89,5	96,8	104,7	97,3	95,2
	IX	89,8	96,3	80,4	97,1	99,4	95,1	89,8	96,8	104,7	96,5	95,5
	X	89,3	96,6	78,9	97,0	99,6	95,9	89,3	97,0	104,9	96,1	95,5
	XI	88,8	96,2	79,0	97,0	99,4	95,6	88,8	96,2	104,9	99,0	94,2
	XII	88,8	95,5	79,3	97,1	99,3	88,3	88,8	96,0	105,0	98,4	93,7
2003	I	88,9	95,5	79,3	97,1	98,8	84,9	89,0	95,3	104,8	98,6	93,1
	II	87,9	94,6	77,4	97,1	98,4	84,5	88,0	94,4	104,6	97,6	91,0
	III	88,0	94,8	77,3	97,0	98,4	84,5	88,0	94,5	104,3	98,2	90,8
	IV	86,5	94,8	75,0	97,0	98,2	86,7	86,5	94,3	104,0	97,8	90,9
	V	86,1	94,7	75,0	96,9	97,9	86,4	86,1	93,4	104,4	96,7	91,0
	VI	85,6	93,2	75,4	96,9	97,9	72,7	85,7	92,7	105,2	95,6	89,9
	VII	85,5	92,6	75,5	97,0	97,9	72,2	85,5	92,6	105,2	94,8	89,3
	VIII	85,8	92,8	75,5	97,0	97,7	73,5	85,9	93,0	104,7	94,3	89,7
	IX	85,9	92,7	76,3	97,1	97,9	80,3	85,9	92,5	106,0	93,7	89,4
	X	85,9	92,8	76,1	97,0	97,9	80,2	86,0	92,5	105,8	94,8	89,0
	XI	85,9	93,0	75,8	97,0	97,8	78,9	85,9	92,4	106,0	94,3	89,0
	XII	86,0	93,5	75,4	96,9	97,9	95,1	85,9	92,7	105,5	94,9	89,1
2004	I	86,0	93,5	75,2	97,0	97,3	92,7	85,9	91,9	104,4	95,0	88,2
	II	85,9	94,3	74,4	97,0	96,8	92,6	85,9	91,5	103,6	94,5	88,2
	III	86,3	94,7	74,1	97,0	97,1	90,6	86,2	92,3	103,7	96,5	87,7
	IV	87,1	95,5	74,4	97,0	97,3	95,7	87,0	92,6	104,1	96,3	88,4
	V	87,6	95,8	74,5	97,0	97,7	95,7	87,6	93,2	104,1	98,2	88,6
	VI	87,4	96,0	74,4	97,0	98,2	97,3	87,3	93,2	104,4	96,8	88,9
	VII	87,3	96,5	72,9	96,8	98,3	98,3	87,2	93,0	105,1	98,3	88,8
	VIII	87,3	96,0	73,1	96,8	97,9	95,5	87,2	92,8	103,7	96,2	88,6
	IX	87,6	96,6	73,1	96,8	98,2	92,3	87,6	93,1	104,5	98,6	88,3
	X	88,0	97,0	72,6	97,1	98,6	93,3	87,9	93,5	104,6	98,1	88,4
	XI	87,0	96,1	72,4	97,0	98,5	93,2	87,0	92,5	105,0	94,2	87,5
	XII	86,2	95,5	72,3	97,0	98,5	91,9	86,2	92,6	104,5	95,4	86,8
2005	I	86,9	96,7	72,0	97,1	98,6	92,1	86,9	92,6	104,8	96,9	87,7
	II	87,4	97,2	72,1	97,1	98,8	92,2	87,3	93,2	104,6	97,9	88,1
	III	87,9	97,4	72,1	97,0	98,8	92,3	87,8	92,7	104,9	96,6	88,7
	IV	88,0	97,6	71,5	97,1	98,7	94,6	88,0	92,8	105,1	99,1	88,7

68. Vientihintaindeksi (jatk.) — Exportprisindex (forts.) — Export price index (cont.)

2000 = 100. Ryhmien painot ilmoitettu suluissa – Gruppvikterna inom parentes – Weighting figures in parentheses

Tavararyhmät (NACE-TOL) – Varugrupper (NACE-TOL) – Commodity groups (NACE-TOL)										
Vuosi ja kuukausi År och månad Year and month	DE22 Kustannus- ja painotuotteet Förlagsartiklar och grafiska produkter Publishing and printing industry products	DG Kemikaalit ja kemialliset tuotteet Kemikalier och kemiska produkter Chemicals and chemical products	DH Kumi- ja muovituotteet Gummi- och plastvaror Rubber and plastic products	DI Ei-metalliset mineraalituotteet Icke-metalliska mineraliska produkter Non-metallic mineral products	DJ Metallien jalostusmetallituotteiden valmistus Metallframställning, metallvarutillverkning Basic metals, fabricated metal products	DJ27 Metallien jalostusmetallframställning Manuf. of basic metals	DJ28 Metallituotteiden valm., pl. koneet ja laitteet Tillv. av metallvaror exkl. maskiner och apparater Manuf. of fabricated metal products excl. machinery and equipment	DK Koneet ja laitteet Maskiner och utrustning Machinery and equipment	DL Elektroniikka- ja sähkötuotteet Elektronik och elprodukter Electrical and optical equipment	DM Kuluneuvot Transportmedel Transport equipment
	(7,1)	(54,2)	(16,7)	(10,4)	(87,8)	(72,0)	(15,9)	(102,8)	(312,4)	(58,6)
	12	13	14	15	16	17	18	19	20	21
2000.	100,0	100,0	100,0	100,0	100,0	100,0	100,0	100,0	100,0	100,0
2001.	103,3	96,6	101,1	105,6	97,9	96,3	105,6	100,6	85,0	99,9
2002.	104,3	91,9	101,8	102,2	98,9	97,1	106,8	100,9	75,2	100,4
2003.	101,9	93,6	103,9	99,4	98,0	96,3	105,7	100,4	67,9	101,1
2004.	102,3	102,7	107,4	96,4	107,3	107,1	108,2	100,4	64,1	102,3
2002	I 102,8	90,8	100,9	101,3	96,3	94,1	106,4	101,3	78,7	100,1
	II 104,9	90,1	101,5	103,9	97,2	94,9	108,0	101,6	78,8	100,0
	III 104,4	90,4	101,1	103,9	99,4	97,4	108,0	101,6	78,4	100,1
	IV 104,3	90,2	99,6	104,8	99,7	98,0	107,2	101,5	78,4	100,1
	V 104,4	90,5	99,1	104,1	100,2	98,6	107,2	101,2	75,3	100,5
	VI 104,2	92,1	99,1	104,1	100,4	98,9	107,2	101,2	75,5	100,6
	VII 104,2	94,1	102,7	100,3	100,3	98,7	107,2	101,2	73,6	100,6
	VIII 104,4	91,9	102,6	100,9	98,8	97,2	106,5	100,0	73,6	100,6
	IX 104,4	91,3	102,9	100,8	99,1	97,5	106,5	100,1	73,8	100,5
	X 104,4	94,3	104,0	100,7	99,2	97,7	105,6	100,1	71,8	100,6
	XI 104,4	94,6	103,7	100,5	98,0	96,3	105,6	100,0	71,9	100,6
	XII 104,2	92,6	103,9	100,6	98,0	96,4	105,6	100,6	72,1	100,6
2003	I 103,9	92,9	102,3	99,9	99,5	98,0	106,4	101,1	72,0	100,6
	II 101,7	94,2	102,8	100,4	99,3	97,7	106,2	100,8	69,6	100,6
	III 102,1	95,7	103,2	100,7	98,9	97,5	105,2	100,5	69,5	100,6
	IV 102,1	97,4	103,6	100,4	98,4	96,8	105,9	100,5	66,4	100,6
	V 102,1	97,8	103,5	99,2	97,8	96,1	105,1	100,4	66,4	100,6
	VI 101,7	93,5	103,5	99,2	96,1	94,0	105,5	100,1	67,0	101,2
	VII 101,7	91,0	103,9	99,1	96,3	94,0	106,7	100,0	67,2	101,1
	VIII 101,7	90,1	104,0	99,3	97,2	95,1	107,0	100,2	67,1	101,2
	IX 101,7	91,5	104,1	99,6	96,8	94,9	105,3	100,2	68,1	101,6
	X 101,5	92,5	104,1	99,2	97,3	95,6	105,2	100,1	67,8	101,9
	XI 101,5	92,7	105,4	98,3	98,4	96,9	105,0	100,3	67,3	101,9
	XII 101,4	93,7	106,0	98,1	99,7	98,5	105,0	100,1	66,9	101,9
2004	I 101,4	95,6	106,6	95,4	101,0	100,1	105,3	99,8	66,6	101,9
	II 101,4	99,4	106,3	95,7	103,5	103,0	105,5	100,0	65,5	101,8
	III 101,4	100,5	106,2	95,4	104,7	104,6	105,4	100,2	65,1	101,9
	IV 101,4	100,9	106,2	96,3	107,5	106,9	110,2	100,5	65,2	101,9
	V 102,3	101,4	109,8	96,6	106,3	105,9	108,5	100,7	65,2	102,2
	VI 102,3	103,1	109,7	96,6	106,2	106,0	107,1	100,7	65,2	102,2
	VII 102,3	103,9	106,4	96,9	108,5	108,6	108,0	100,4	63,1	102,2
	VIII 103,0	103,5	106,9	96,9	108,4	108,4	108,3	100,8	63,1	103,1
	IX 103,0	105,2	105,8	96,7	109,6	109,8	109,0	100,6	63,3	102,7
	X 103,0	106,9	108,1	96,5	110,8	111,0	109,8	100,6	62,5	102,7
	XI 103,0	106,7	108,5	96,7	111,1	111,2	110,9	100,7	62,2	102,4
	XII 103,0	105,3	108,5	96,7	109,9	109,7	110,8	100,4	62,2	102,5
2005	I 103,5	107,3	110,5	95,5	111,1	111,3	110,5	100,8	61,7	102,4
	II 103,5	106,3	110,9	95,5	112,6	113,1	110,5	101,1	61,8	102,6
	III 102,2	106,0	111,7	94,8	112,6	113,1	110,7	101,4	61,8	102,7
	IV 103,2	106,1	111,7	94,7	112,3	112,3	112,4	101,5	61,1	102,4

69. Tukkuhintaindeksi — Partiprisindex — Wholesale price index

1949 = 100

Vuosi ja kuukausi År och månad Year and month	Kokonaisindeksi Total index Total index	Tavararyhmä (SITC) – Varugrupp (SITC) – Commodity group (SITC)											
		0 Elintarvikkeet Livsmedel Food	01 Liha ja liha-tuotteet Kött och köttvaror Meat and meat preparations	02 Maitotaloustuotteet ja munat Mjölk- och mejeri-produkter samt ägg Dairy products and eggs	04 Vilja ja viljatuotteet Spannmål och spannmåls-produkter Cereals and cereal preparations	05 Hedelmät ja keittiökasvit Fruktur och köksväxter Fruits and vegetables	06 Sokeri ja sokermisteet Socker och sockervaror Sugar and sugar preparations	07 Kahvi, tee, kaakao ja suklaa Kaffe, te, kakao och choklad Coffee, tea, cocoa and chocolate	1 Juomat ja tupakka Drycker och tobak Beverages and tobacco	2 Raaka-aineet (syötäväksi kelpaamattomat) Råvaror (icke ätbara) Crude materials (inedible)	24 Puu-tavarat Trävaror Wood	25 Paperi- vanuke Pappersmassa Pulp	
		1	2	3	4	5	6	7	8	9	10	11	12
2000. . .	1 700	1 258	1 399	1 302	1 895	1 196	1 194	410	2 909	1 901	2 083	2 293	
2001. . .	1 706	1 281	1 466	1 321	1 904	1 247	1 198	373	2 969	1 826	2 099	1 989	
2002. . .	1 693	1 298	1 472	1 362	1 880	1 382	1 195	357	3 008	1 721	2 083	1 541	
2003. . .	1 695	1 290	1 417	1 352	1 886	1 457	1 197	359	3 064	1 703	2 081	1 426	
2004. . .	1 711	1 300	1 437	1 355	1 885	1 481	1 206	361	2 739	1 763	1 979	1 419	
2002 I	1 690	1 308	1 504	1 381	1 895	1 327	1 195	355	2 988	1 730	2 083	1 601	
II	1 686	1 302	1 499	1 386	1 877	1 327	1 195	355	3 006	1 720	2 063	1 588	
III	1 691	1 293	1 482	1 355	1 877	1 339	1 195	358	3 007	1 720	2 058	1 571	
IV	1 695	1 287	1 481	1 317	1 894	1 343	1 195	357	3 006	1 720	2 060	1 540	
V	1 694	1 294	1 483	1 319	1 890	1 398	1 195	357	3 014	1 711	2 051	1 548	
VI	1 687	1 292	1 479	1 320	1 881	1 402	1 195	358	3 012	1 704	2 043	1 524	
VII	1 692	1 288	1 476	1 324	1 858	1 389	1 192	356	3 012	1 739	2 107	1 543	
VIII	1 687	1 304	1 484	1 361	1 865	1 443	1 192	352	3 009	1 729	2 107	1 558	
IX	1 695	1 306	1 466	1 385	1 850	1 437	1 196	359	3 009	1 730	2 105	1 578	
X	1 703	1 306	1 458	1 399	1 881	1 400	1 198	360	3 009	1 730	2 113	1 545	
XI	1 696	1 299	1 424	1 400	1 897	1 377	1 198	360	3 011	1 716	2 105	1 480	
XII	1 705	1 302	1 425	1 401	1 894	1 403	1 198	360	3 010	1 701	2 101	1 417	
2003 I	1 714	1 303	1 418	1 397	1 900	1 406	1 200	367	3 035	1 695	2 095	1 383	
II	1 726	1 293	1 411	1 349	1 887	1 447	1 196	369	3 038	1 702	2 098	1 354	
III	1 713	1 291	1 406	1 350	1 880	1 454	1 195	361	3 063	1 711	2 099	1 392	
IV	1 690	1 280	1 437	1 299	1 875	1 464	1 196	358	3 064	1 719	2 107	1 503	
V	1 681	1 280	1 441	1 298	1 882	1 457	1 195	357	3 064	1 709	2 103	1 530	
VI	1 682	1 277	1 436	1 296	1 888	1 446	1 195	361	3 063	1 709	2 116	1 483	
VII	1 686	1 277	1 420	1 295	1 890	1 473	1 197	356	3 067	1 700	2 113	1 416	
VIII	1 692	1 292	1 419	1 348	1 899	1 490	1 198	354	3 068	1 693	2 096	1 391	
IX	1 683	1 287	1 410	1 384	1 870	1 436	1 199	350	3 072	1 689	2 067	1 389	
X	1 688	1 291	1 398	1 404	1 870	1 450	1 199	359	3 079	1 704	2 048	1 438	
XI	1 692	1 295	1 401	1 404	1 892	1 444	1 199	360	3 079	1 696	2 024	1 409	
XII	1 698	1 308	1 408	1 405	1 900	1 513	1 198	358	3 078	1 713	2 011	1 427	
2004 I	1 702	1 311	1 410	1 413	1 910	1 508	1 201	353	3 084	1 727	1 993	1 362	
II	1 695	1 303	1 431	1 351	1 928	1 509	1 205	354	3 089	1 725	1 986	1 313	
III	1 703	1 305	1 428	1 355	1 940	1 500	1 206	354	2 756	1 754	1 990	1 356	
IV	1 699	1 294	1 428	1 302	1 926	1 516	1 207	362	2 752	1 751	1 962	1 408	
V	1 709	1 294	1 437	1 301	1 913	1 507	1 208	362	2 753	1 765	1 970	1 516	
VI	1 700	1 292	1 437	1 295	1 907	1 501	1 208	362	2 634	1 767	1 972	1 534	
VII	1 712	1 305	1 441	1 310	1 907	1 562	1 208	363	2 634	1 792	1 976	1 555	
VIII	1 722	1 314	1 434	1 379	1 914	1 514	1 208	363	2 634	1 775	1 969	1 496	
IX	1 725	1 300	1 444	1 397	1 819	1 442	1 207	365	2 636	1 787	1 958	1 470	
X	1 737	1 295	1 446	1 408	1 804	1 402	1 206	364	2 633	1 770	1 978	1 385	
XI	1 722	1 292	1 452	1 376	1 823	1 410	1 205	364	2 633	1 769	1 997	1 324	
XII	1 710	1 291	1 451	1 376	1 829	1 405	1 206	362	2 633	1 773	1 997	1 309	
2005 I	1 721	1 290	1 457	1 347	1 831	1 421	1 206	368	2 643	1 776	1 995	1 307	
II	1 733	1 289	1 465	1 306	1 834	1 466	1 206	374	2 652	1 790	1 992	1 325	
III	1 743	1 287	1 466	1 316	1 844	1 451	1 206	357	2 653	1 787	1 985	1 376	
IV	1 751	1 286	1 463	1 259	1 843	1 460	1 207	417	2 652	1 813	1 979	1 424	

69. Tukkuhintaindeksi (jatk.) — Partiprisindex (forts.) — Wholesale price index (cont.)

1949 = 100

		Tavararyhmä (SITC) – Varugrupp (SITC) – Commodity group (SITC)									
		3	31 a	31 b	5	6	64	65	66	68	69
Vuosi ja kuukausi År och månad Year and month		Kivennäispoltto- aineet, -öljyt, kaasu, sähkövirta ja lämpö Mineraliska bränslen, mine- raloljor, gas, elström och värme Mineral fuels, lubricants, gas, electric energy and heat	Kivennäis- polttoaineet ja -öljyt Mineraliska bränslen och mineraloljor Mineral fuels and oils	Kaasu, sähkö ja lämpö Gas, el och värme Gas, electricity and heat	Kemian- teolli- suiden tuotteet Produkter från den kemiska industrin Chemicals	Valmistetut teokset Bearbetade varor Manufact- ured goods	Paperi, pahvi ja niistä valmistetut teokset Papper, papp och varor därav Paper, paperboard and manu- factures thereof	Langat ja kudelmät Garn och vävnader Yarn and fabrics	Teokset muista kivennäis- aineista kuin metallista Varor av andra mineraliska ämnen än metaller Non-metallic mineral manufactures	Epäjälöt metallit Ödla metaller Base metals	Metalli- teokset Metall- varor Manufact- ures of metals
		13	14	15	16	17	18	19	20	21	22
2000.		1 943	3 043	1 205	1 317	1 482	1 568	1 113	1 858	1 426	1 779
2001.		1 999	2 887	1 339	1 314	1 462	1 627	1 127	1 877	1 322	1 837
2002.		2 032	2 811	1 412	1 238	1 444	1 608	1 108	1 879	1 280	1 852
2003.		2 134	2 839	1 551	1 256	1 444	1 557	1 112	1 882	1 292	1 864
2004.		2 263	3 120	1 603	1 268	1 491	1 511	1 114	1 877	1 422	1 920
2002	I	1 995	2 658	1 427	1 249	1 434	1 611	1 124	1 880	1 266	1 836
	II	1 990	2 659	1 420	1 241	1 431	1 609	1 114	1 886	1 258	1 843
	III	2 011	2 748	1 411	1 229	1 446	1 608	1 111	1 885	1 288	1 845
	IV	2 044	2 885	1 397	1 217	1 448	1 603	1 112	1 876	1 292	1 853
	V	2 040	2 893	1 388	1 219	1 446	1 603	1 104	1 885	1 285	1 855
	VI	2 003	2 791	1 383	1 231	1 454	1 600	1 099	1 875	1 310	1 852
	VII	2 009	2 804	1 385	1 249	1 456	1 599	1 101	1 873	1 307	1 866
	VIII	2 014	2 828	1 381	1 241	1 438	1 605	1 104	1 880	1 264	1 851
	IX	2 050	2 909	1 394	1 244	1 437	1 607	1 104	1 874	1 261	1 855
	X	2 083	2 956	1 416	1 247	1 440	1 614	1 109	1 876	1 263	1 854
	XI	2 047	2 725	1 466	1 252	1 449	1 621	1 102	1 880	1 283	1 858
	XII	2 103	2 880	1 473	1 241	1 450	1 611	1 107	1 884	1 286	1 858
2003	I	2 185	3 019	1 538	1 233	1 449	1 598	1 112	1 880	1 290	1 864
	II	2 274	3 122	1 623	1 277	1 446	1 585	1 110	1 885	1 287	1 862
	III	2 176	3 054	1 489	1 279	1 445	1 573	1 112	1 895	1 286	1 864
	IV	2 069	2 755	1 492	1 282	1 445	1 568	1 111	1 889	1 287	1 865
	V	2 030	2 644	1 495	1 273	1 442	1 566	1 111	1 890	1 283	1 860
	VI	2 057	2 695	1 511	1 269	1 441	1 560	1 120	1 883	1 281	1 860
	VII	2 091	2 786	1 513	1 263	1 443	1 554	1 117	1 877	1 286	1 865
	VIII	2 128	2 864	1 528	1 257	1 442	1 536	1 113	1 887	1 291	1 870
	IX	2 105	2 769	1 535	1 226	1 440	1 536	1 106	1 884	1 291	1 869
	X	2 138	2 802	1 572	1 237	1 443	1 539	1 111	1 880	1 298	1 867
	XI	2 160	2 789	1 623	1 238	1 445	1 544	1 111	1 868	1 308	1 864
	XII	2 192	2 771	1 695	1 241	1 445	1 532	1 111	1 867	1 317	1 863
2004	I	2 195	2 793	1 684	1 245	1 453	1 529	1 112	1 865	1 337	1 870
	II	2 153	2 760	1 647	1 266	1 457	1 513	1 113	1 854	1 355	1 880
	III	2 207	2 925	1 637	1 274	1 466	1 504	1 117	1 863	1 377	1 882
	IV	2 195	2 950	1 597	1 267	1 478	1 508	1 114	1 865	1 399	1 900
	V	2 251	3 139	1 574	1 271	1 479	1 501	1 112	1 876	1 398	1 906
	VI	2 223	3 039	1 589	1 246	1 485	1 513	1 115	1 875	1 406	1 911
	VII	2 257	3 140	1 584	1 258	1 505	1 507	1 124	1 874	1 445	1 943
	VIII	2 322	3 312	1 586	1 271	1 505	1 506	1 130	1 879	1 445	1 947
	IX	2 346	3 351	1 598	1 270	1 511	1 514	1 111	1 883	1 460	1 949
	X	2 434	3 597	1 594	1 286	1 518	1 514	1 111	1 892	1 474	1 951
	XI	2 325	3 324	1 577	1 281	1 521	1 513	1 102	1 899	1 481	1 951
	XII	2 246	3 113	1 572	1 281	1 519	1 514	1 104	1 895	1 481	1 951
2005	I	2 299	3 253	1 576	1 288	1 528	1 514	1 104	1 889	1 498	1 965
	II	2 340	3 345	1 572	1 301	1 541	1 533	1 107	1 889	1 515	1 976
	III	2 424	3 590	1 561	1 308	1 541	1 526	1 112	1 900	1 521	1 971
	IV	2 456	3 679	1 559	1 312	1 543	1 516	1 101	1 902	1 530	1 976

69. Tukkuhintaindeksi (jatk.) — Partprisindex (forts.) — Wholesale price index (cont.)

1949 = 100

Vuosi ja kuukausi År och månad Year and month	Tavararyhmä (SITC) Varugrupp (SITC) Commodity group (SITC)		Käyttötarkoitus Användningssyfte Purpose					Alkuperä Ursprung Origin			
	7 Koneet, laitteet ja kuljetus- välineet Maskiner, apparater o. transport- medel Machinery and transport equipment	71 Koneet ja laitteet (ei sähkö- koneet) Maskiner o. apparater (andra än elektriska) Machinery (other than electrical)	72 Sähkökoneet, -laitteet ja -tarvikkeet Elektriska maskiner, apparater och materiel Electrical machinery, apparatus and appliances	73 Kuljetus- neuvot Trans- portmedel Transport equipment	68-73 Metallit ja metalli- teollisuus- tavarat Metaller och metall- industrivaror Manufacture of metals and metal products	8 Erinäiset valmiit tavarat Diverse färdiga varor Miscel- laneous manufac- tured articles	1 Tuotanto- hyödyk- keet Produk- tionsförmö- denheter Producer goods	2 Koneet, lait- teet ja kulje- tusvälineet Maskiner, apparater och transportmedel Machinery and transport equipment	3 Kulutus- hyödykkeet Konsum- tionsförmö- denheter Consumer goods	1 Koti- maiset tavarat Inhemska varor Domestic goods	2 Tuonti- tavarat Importe- rade varor Imported goods
	23	24	25	26	27	28	29	30	31	32	33
2000.	1 906	3 159	702	2 083	1 738	2 228	1 640	2 040	1 719	1 745	1 533
2001.	1 895	3 218	659	2 147	1 710	2 256	1 650	1 983	1 733	1 773	1 501
2002.	1 871	3 203	625	2 194	1 686	2 263	1 629	1 942	1 748	1 771	1 473
2003.	1 796	3 198	577	2 115	1 638	2 276	1 649	1 861	1 754	1 785	1 459
2004.	1 756	3 232	539	2 140	1 636	2 273	1 698	1 822	1 733	1 776	1 505
2002	I 1 889	3 217	641	2 193	1 692	2 267	1 628	1 964	1 732	1 771	1 466
	II 1 887	3 211	638	2 204	1 689	2 269	1 622	1 959	1 734	1 767	1 462
	III 1 888	3 218	636	2 207	1 698	2 265	1 626	1 960	1 740	1 769	1 470
	IV 1 886	3 205	636	2 214	1 698	2 264	1 628	1 962	1 751	1 767	1 485
	V 1 879	3 206	628	2 215	1 693	2 265	1 627	1 948	1 752	1 762	1 487
	VI 1 880	3 206	627	2 219	1 699	2 263	1 620	1 948	1 746	1 756	1 482
	VII 1 875	3 202	624	2 220	1 697	2 264	1 627	1 944	1 748	1 763	1 484
	VIII 1 855	3 196	618	2 157	1 672	2 257	1 620	1 929	1 752	1 767	1 465
	IX 1 855	3 196	619	2 157	1 672	2 258	1 631	1 930	1 755	1 776	1 470
	X 1 854	3 194	613	2 178	1 671	2 261	1 643	1 918	1 756	1 782	1 479
	XI 1 855	3 195	612	2 185	1 677	2 263	1 634	1 921	1 751	1 785	1 456
	XII 1 853	3 199	611	2 175	1 676	2 263	1 646	1 921	1 755	1 787	1 476
2003	I 1 846	3 207	611	2 129	1 673	2 276	1 662	1 923	1 756	1 798	1 483
	II 1 833	3 201	605	2 110	1 663	2 277	1 685	1 908	1 759	1 814	1 488
	III 1 829	3 203	602	2 109	1 660	2 277	1 664	1 905	1 760	1 800	1 479
	IV 1 796	3 197	577	2 111	1 636	2 276	1 639	1 855	1 760	1 781	1 453
	V 1 788	3 197	573	2 102	1 630	2 275	1 627	1 852	1 753	1 776	1 439
	VI 1 784	3 198	569	2 109	1 627	2 273	1 630	1 848	1 752	1 774	1 444
	VII 1 786	3 200	570	2 112	1 630	2 275	1 636	1 848	1 755	1 776	1 450
	VIII 1 788	3 197	571	2 114	1 632	2 275	1 646	1 848	1 755	1 780	1 457
	IX 1 784	3 194	569	2 115	1 629	2 275	1 633	1 843	1 752	1 771	1 449
	X 1 775	3 194	561	2 123	1 624	2 273	1 647	1 835	1 746	1 775	1 456
	XI 1 775	3 195	560	2 123	1 625	2 281	1 653	1 836	1 747	1 782	1 455
	XII 1 771	3 192	559	2 119	1 624	2 279	1 664	1 836	1 748	1 789	1 459
2004	I 1 769	3 195	557	2 118	1 627	2 278	1 669	1 836	1 749	1 790	1 466
	II 1 759	3 197	549	2 124	1 624	2 274	1 661	1 822	1 752	1 779	1 466
	III 1 762	3 202	550	2 126	1 630	2 275	1 681	1 824	1 735	1 778	1 483
	IV 1 760	3 208	547	2 130	1 634	2 259	1 675	1 816	1 739	1 767	1 488
	V 1 764	3 216	546	2 150	1 636	2 260	1 688	1 822	1 745	1 774	1 502
	VI 1 760	3 224	542	2 152	1 635	2 264	1 680	1 824	1 728	1 765	1 495
	VII 1 752	3 232	535	2 150	1 639	2 272	1 700	1 816	1 736	1 769	1 516
	VIII 1 754	3 238	535	2 151	1 640	2 274	1 719	1 817	1 731	1 774	1 531
	IX 1 754	3 243	535	2 149	1 643	2 274	1 727	1 818	1 727	1 776	1 536
	X 1 753	3 273	530	2 146	1 645	2 278	1 746	1 820	1 729	1 783	1 554
	XI 1 749	3 281	526	2 140	1 643	2 282	1 723	1 821	1 721	1 778	1 526
	XII 1 742	3 283	521	2 142	1 639	2 282	1 707	1 822	1 709	1 774	1 504
2005	I 1 747	3 308	521	2 138	1 646	2 289	1 722	1 828	1 717	1 777	1 526
	II 1 749	3 312	522	2 145	1 652	2 296	1 737	1 834	1 723	1 783	1 543
	III 1 749	3 315	521	2 145	1 652	2 295	1 755	1 835	1 724	1 788	1 561
	IV 1 751	3 330	519	2 155	1 656	2 302	1 766	1 834	1 731	1 788	1 578

70. Tuotannon hintaindeksi — Produktionsprisindex — Production price index

1949 = 100

Vuosi ja kuukausi År och månad Year and month	Kokonais- indeksi Total- index Total index	Tavararyhmä (SITC) — Varugrupp (SITC) — Commodity group (SITC)										
		0 Elin- tarvikkeet Livsmedel Food	1 Juomat ja tupakka Drycker och tobak Bever- ages and tobacco	2 Raaka-aineet (syötäväksi kelppaa- mattomat) Råvaror (icke ätbara) Crude materials (inedible)	5 Kemia- teollisuuden tuotteet Produkter från den kemiska industrin Chemicals	6 Valmistetut teokset Bearbetade varor Manufac- tured goods	7 Koneet, laitteet ja kuljetus- välineet Maskiner, apparater och transport- medel Machinery and transport equipment	71 Koneet ja laitteet (ei sähkökoneet) Maskiner och appar. (andra än elektriska) Machinery (other than electrical)	72 Sähkö- koneet, -laitteet ja -tarvikkeet Elektriska maskiner, apparater, materiel Electrical machinery, appar- atus, etc.	73 Kuljetus- neuvot Transport- medel Transport equipment	8 Erinäiset valmiit tavarat Diverse färdiga varor Miscel- laneous manufac- tured articles	
		1	2	3	4	5	6	7	8	9	10	11
2000.	1 666	1 408	2 072	2 069	1 216	1 479	1 547	2 299	763	1 741	2 258	
2001.	1 674	1 416	2 107	1 889	1 215	1 512	1 511	2 340	692	1 764	2 300	
2002.	1 644	1 416	2 163	1 692	1 162	1 470	1 473	2 340	633	1 791	2 344	
2003.	1 626	1 396	2 188	1 661	1 193	1 431	1 395	2 331	557	1 812	2 393	
2004.	1 631	1 410	2 181	1 649	1 234	1 455	1 343	2 351	505	1 838	2 400	
2002	I 1 643	1 419	2 130	1 687	1 162	1 479	1 493	2 346	662	1 772	2 315	
	II 1 643	1 422	2 159	1 693	1 155	1 478	1 492	2 348	660	1 776	2 329	
	III 1 647	1 420	2 162	1 685	1 156	1 484	1 491	2 349	656	1 785	2 325	
	IV 1 649	1 424	2 162	1 684	1 147	1 479	1 490	2 350	654	1 787	2 327	
	V 1 644	1 419	2 163	1 690	1 147	1 475	1 478	2 349	635	1 794	2 331	
	VI 1 642	1 419	2 166	1 690	1 156	1 477	1 477	2 348	635	1 796	2 336	
	VII 1 640	1 413	2 167	1 709	1 180	1 468	1 470	2 347	625	1 795	2 345	
	VIII 1 635	1 413	2 166	1 706	1 162	1 459	1 462	2 327	623	1 794	2 349	
	IX 1 643	1 409	2 167	1 716	1 162	1 460	1 463	2 328	624	1 794	2 356	
	X 1 647	1 414	2 167	1 701	1 176	1 462	1 452	2 326	609	1 799	2 364	
	XI 1 646	1 407	2 170	1 690	1 179	1 461	1 453	2 328	609	1 802	2 371	
	XII 1 647	1 407	2 171	1 655	1 165	1 460	1 455	2 335	608	1 802	2 377	
2003	I 1 652	1 402	2 168	1 650	1 158	1 459	1 455	2 341	608	1 799	2 388	
	II 1 655	1 397	2 168	1 641	1 205	1 442	1 429	2 335	587	1 799	2 391	
	III 1 647	1 395	2 168	1 660	1 213	1 441	1 428	2 333	586	1 799	2 392	
	IV 1 624	1 401	2 168	1 703	1 228	1 437	1 380	2 330	545	1 799	2 390	
	V 1 617	1 400	2 168	1 711	1 227	1 434	1 378	2 329	544	1 799	2 390	
	VI 1 612	1 400	2 194	1 687	1 204	1 423	1 381	2 328	545	1 812	2 390	
	VII 1 612	1 396	2 194	1 653	1 192	1 422	1 382	2 327	546	1 811	2 392	
	VIII 1 616	1 396	2 194	1 644	1 183	1 426	1 383	2 330	546	1 813	2 393	
	IX 1 613	1 392	2 194	1 654	1 166	1 419	1 389	2 328	552	1 819	2 395	
	X 1 616	1 390	2 213	1 660	1 174	1 421	1 384	2 329	545	1 831	2 393	
	XI 1 620	1 391	2 212	1 638	1 179	1 425	1 380	2 331	542	1 831	2 400	
	XII 1 623	1 397	2 211	1 634	1 183	1 430	1 376	2 328	540	1 831	2 401	
2004	I 1 623	1 402	2 213	1 616	1 199	1 428	1 373	2 325	537	1 831	2 399	
	II 1 618	1 408	2 224	1 603	1 236	1 434	1 357	2 330	523	1 831	2 397	
	III 1 625	1 413	2 187	1 631	1 243	1 437	1 355	2 334	520	1 830	2 398	
	IV 1 628	1 411	2 187	1 651	1 234	1 451	1 352	2 339	516	1 831	2 381	
	V 1 637	1 414	2 186	1 687	1 241	1 451	1 354	2 344	516	1 837	2 385	
	VI 1 631	1 413	2 170	1 691	1 224	1 451	1 351	2 348	513	1 837	2 391	
	VII 1 631	1 417	2 170	1 690	1 229	1 462	1 329	2 350	494	1 837	2 400	
	VIII 1 633	1 411	2 170	1 672	1 225	1 459	1 332	2 357	494	1 849	2 403	
	IX 1 639	1 414	2 173	1 678	1 234	1 469	1 332	2 355	495	1 843	2 404	
	X 1 646	1 406	2 163	1 646	1 251	1 477	1 327	2 375	487	1 844	2 412	
	XI 1 635	1 407	2 163	1 617	1 252	1 471	1 324	2 378	484	1 841	2 416	
	XII 1 625	1 406	2 163	1 608	1 246	1 467	1 324	2 375	484	1 844	2 416	
2005	I 1 634	1 410	2 163	1 614	1 260	1 479	1 321	2 386	480	1 842	2 428	
	II 1 642	1 412	2 204	1 629	1 258	1 490	1 323	2 391	480	1 849	2 437	
	III 1 650	1 417	2 190	1 640	1 259	1 492	1 324	2 396	479	1 851	2 435	
	IV 1 653	1 418	2 190	1 657	1 257	1 495	1 315	2 401	471	1 847	2 441	

70. Tuotannon hintaindeksi (jatk.) — Produktionsprisindex (forts.) — Production price index (cont.)

1949 = 100

Toimiala (ISIC, Rev. 1) – Näringsgren (ISIC, Rev. 1) – Industry (ISIC, Rev. 1)								
Vuosi ja kuukausi År och månad Year and month	2–3	23	24	25–26	27	33	34–38	
	Tehdasteollisuus Fabriksindustri Manufacturing	Tekstiili- teollisuus Textilindustri Manufacture of textiles	Kenkä-, vaatetus ja ompeluteollisuus Sko-, konfektions- och sömnadsindustri Manufacture of footwear, other wearing apparel and made-up textile goods	Puu- ja huonekalu- teollisuus Trä- och möbelindustri Manufacture of wood and furniture	Paperiteollisuus Pappersindustri Manufacture of paper and paper products	Savi-, lasi- ja kivenjalostus- teollisuus Ler-, glas- och stenförädlings- industri Manufacture of non-metallic mineral products	Metalli- teollisuus Metallindustri Manufacture of metal and metal products	
	12	13	14	15	16	17	18	
2000.	1 653	1 169	1 322	2 124	1 950	1 915	1 440	
2001.	1 637	1 187	1 321	2 097	1 983	1 948	1 407	
2002.	1 590	1 193	1 315	2 094	1 858	1 928	1 384	
2003.	1 556	1 196	1 329	2 116	1 767	1 928	1 341	
2004.	1 558	1 182	1 349	2 102	1 743	1 927	1 329	
2002	I	1 586	1 195	1 316	2 057	1 897	1 923	1 386
	II	1 588	1 186	1 319	2 072	1 888	1 953	1 389
	III	1 593	1 194	1 319	2 102	1 874	1 951	1 394
	IV	1 598	1 198	1 309	2 096	1 864	1 945	1 394
	V	1 593	1 195	1 313	2 095	1 860	1 937	1 387
	VI	1 592	1 193	1 313	2 090	1 859	1 937	1 390
	VII	1 590	1 197	1 316	2 071	1 855	1 912	1 386
	VIII	1 586	1 192	1 311	2 104	1 846	1 916	1 376
	IX	1 592	1 192	1 311	2 095	1 851	1 915	1 378
	X	1 593	1 192	1 316	2 095	1 850	1 915	1 373
	XI	1 584	1 192	1 320	2 127	1 833	1 918	1 376
	XII	1 584	1 192	1 319	2 120	1 816	1 915	1 380
2003	I	1 586	1 194	1 320	2 130	1 804	1 916	1 384
	II	1 582	1 193	1 319	2 128	1 774	1 926	1 366
	III	1 584	1 191	1 316	2 137	1 774	1 937	1 364
	IV	1 558	1 188	1 318	2 135	1 784	1 930	1 331
	V	1 550	1 191	1 329	2 124	1 786	1 928	1 328
	VI	1 545	1 208	1 328	2 117	1 768	1 930	1 327
	VII	1 544	1 208	1 321	2 114	1 755	1 928	1 329
	VIII	1 547	1 199	1 325	2 109	1 755	1 937	1 331
	IX	1 543	1 199	1 341	2 098	1 751	1 937	1 335
	X	1 543	1 196	1 339	2 105	1 752	1 933	1 332
	XI	1 543	1 196	1 346	2 097	1 753	1 918	1 332
	XII	1 543	1 191	1 345	2 096	1 754	1 918	1 332
2004	I	1 543	1 185	1 328	2 091	1 739	1 906	1 333
	II	1 542	1 176	1 327	2 089	1 731	1 905	1 327
	III	1 549	1 177	1 334	2 105	1 726	1 910	1 330
	IV	1 555	1 181	1 335	2 099	1 742	1 917	1 334
	V	1 565	1 182	1 334	2 117	1 752	1 929	1 334
	VI	1 559	1 185	1 352	2 105	1 760	1 929	1 332
	VII	1 559	1 195	1 348	2 121	1 763	1 932	1 321
	VIII	1 560	1 177	1 347	2 099	1 755	1 932	1 324
	IX	1 567	1 179	1 360	2 117	1 751	1 938	1 330
	X	1 574	1 182	1 370	2 118	1 746	1 942	1 329
	XI	1 564	1 187	1 377	2 080	1 731	1 943	1 328
	XII	1 554	1 181	1 378	2 086	1 722	1 938	1 327
2005	I	1 562	1 185	1 372	2 102	1 733	1 936	1 329
	II	1 571	1 182	1 372	2 121	1 744	1 935	1 334
	III	1 579	1 184	1 369	2 105	1 754	1 939	1 335
	IV	1 583	1 187	1 370	2 129	1 757	1 941	1 330

70. Tuotannon hintaindeksi (jatk.) — Produktionsprisindex (forts.) — Production price index (cont.)

1949 = 100

Vuosi ja kuukausi År och månad Year and month	Toimiala (ISIC, Rev. 1) – Näringsgren (ISIC, Rev. 1) – Industry (ISIC, Rev. 1)						Kotimarkkina- tavarat Hemmarknadsvaror Home market goods	Vientitavarat Exportvaror Export goods					
	34 Metallien perus- teollisuus Metallverk Basic metal industries	35 Metallituote- teollisuus Metallmanufaktur Manufacture of metal products except machinery and transport equipment	36 Kone- teollisuus Maskin- industri Manufacture of machinery except electrical machinery	37 Sähkötekni- teollisuus Elektroteknisk industri Manufacture of electrical machinery, apparatus, appliances and supplies	38 Kulkuneuvo- teollisuus Transport- medels- industri Manufacture of transport equipment	5 Sähkö-, kaas- vesijohto- yms. laitokset El-, gas- och vattenverk, m.m. Electricity, gas, water and sanitary services	19	20	21	22	23	24	25
2000.	1 224	1 601	2 303	777	1 749	1 092	1 658	1 724					
2001.	1 162	1 663	2 346	719	1 771	1 220	1 683	1 710					
2002.	1 141	1 684	2 350	677	1 797	1 291	1 674	1 651					
2003.	1 152	1 692	2 341	618	1 817	1 406	1 685	1 599					
2004.	1 290	1 733	2 356	570	1 842	1 444	1 689	1 606					
2002													
I	1 123	1 673	2 353	694	1 778	1 308	1 674	1 649					
II	1 129	1 681	2 358	693	1 782	1 298	1 671	1 654					
III	1 149	1 681	2 360	690	1 790	1 292	1 676	1 656					
IV	1 148	1 687	2 360	689	1 793	1 280	1 676	1 661					
V	1 147	1 687	2 359	676	1 800	1 271	1 669	1 657					
VI	1 155	1 687	2 359	677	1 801	1 265	1 663	1 660					
VII	1 156	1 688	2 357	670	1 800	1 268	1 666	1 653					
VIII	1 131	1 685	2 336	671	1 799	1 262	1 665	1 642					
IX	1 134	1 687	2 336	673	1 800	1 276	1 675	1 648					
X	1 136	1 681	2 336	662	1 804	1 294	1 682	1 648					
XI	1 140	1 687	2 339	663	1 807	1 339	1 686	1 641					
XII	1 149	1 689	2 346	665	1 807	1 342	1 688	1 641					
2003													
I	1 162	1 692	2 352	665	1 804	1 385	1 695	1 644					
II	1 159	1 692	2 346	645	1 804	1 452	1 717	1 626					
III	1 160	1 690	2 344	645	1 804	1 348	1 701	1 627					
IV	1 157	1 692	2 340	607	1 804	1 357	1 681	1 599					
V	1 149	1 689	2 339	605	1 804	1 365	1 675	1 591					
VI	1 130	1 691	2 338	606	1 817	1 370	1 673	1 584					
VII	1 131	1 697	2 337	608	1 816	1 375	1 675	1 581					
VIII	1 140	1 699	2 339	608	1 819	1 391	1 677	1 587					
IX	1 143	1 693	2 336	613	1 825	1 403	1 671	1 588					
X	1 149	1 693	2 339	607	1 835	1 432	1 675	1 589					
XI	1 163	1 692	2 341	604	1 835	1 473	1 684	1 588					
XII	1 178	1 692	2 338	602	1 836	1 520	1 691	1 588					
2004													
I	1 197	1 696	2 335	599	1 836	1 512	1 691	1 587					
II	1 227	1 706	2 336	586	1 835	1 471	1 682	1 587					
III	1 256	1 706	2 341	583	1 832	1 470	1 690	1 594					
IV	1 282	1 730	2 347	580	1 833	1 444	1 681	1 608					
V	1 273	1 725	2 351	580	1 841	1 429	1 688	1 618					
VI	1 273	1 727	2 353	578	1 840	1 432	1 682	1 613					
VII	1 295	1 740	2 355	559	1 841	1 432	1 684	1 611					
VIII	1 299	1 741	2 363	560	1 853	1 431	1 687	1 612					
IX	1 332	1 744	2 361	561	1 847	1 436	1 693	1 618					
X	1 347	1 758	2 377	553	1 848	1 432	1 701	1 625					
XI	1 355	1 763	2 380	550	1 844	1 417	1 696	1 607					
XII	1 348	1 762	2 377	550	1 847	1 417	1 691	1 592					
2005													
I	1 366	1 769	2 389	547	1 846	1 421	1 695	1 605					
II	1 386	1 772	2 395	548	1 853	1 430	1 704	1 614					
III	1 388	1 773	2 400	547	1 854	1 416	1 710	1 623					
IV	1 387	1 781	2 403	540	1 851	1 413	1 714	1 626					

71. Tuonnin hintaindeksi (cif) — Importprisindex (cif) — Import price index (cif)

1949 = 100

Vuosi ja kuukausi År och månad Year and month	Koko- nais- indeksi Total- index Total index	Tavararyhmä (SITC) – Varugrupp (SITC) – Commodity group (SITC)								
		0 Elin- tarvikkeet Livsmedel Food	1 Juomat ja tupakka Drycker och tobak Beverages and tobacco	2 Raaka-aineet (syötäväksi kel- paamattomat) Råvaror (icke ätbara) Crude mater- ials (inedible)	3 Kivennäispoltto- aineet, kaasu, sähkö ja lämpö Mineraliska bränslen, gas, el och värme Mineral fuels, gas, elec- tricity and heat	5 Kemian- teollisuuden tuotteet Produkter från den kemiska industrin Chemicals	6 Valmistetut teokset Bearbetade varor Manufact- ured goods	67–68 Epäjalot metallit Oädla metaller Base metals	7 Koneet, laitteet kuljetusvälineet Maskiner, apparater, transportmedel Machinery and transport equipment	
		1	2	3	4	5	6	7	8	9
2000. . . .	1 335	1 075	2 119	925	2 089	1 048	1 092	1 304	2 055	
2001. . . .	1 298	1 044	2 055	883	1 931	1 031	1 043	1 163	2 046	
2002. . . .	1 263	1 051	2 056	864	1 813	958	1 020	1 113	2 022	
2003. . . .	1 258	1 020	2 090	867	1 880	953	1 016	1 115	1 982	
2004. . . .	1 303	1 025	2 175	1 030	2 114	976	1 080	1 304	1 974	
2002	I	1 251	1 072	2 049	872	1 642	974	1 009	1 090	2 033
	II	1 252	1 074	2 034	867	1 669	968	1 003	1 077	2 037
	III	1 254	1 083	2 034	876	1 667	948	1 018	1 111	2 042
	IV	1 271	1 065	2 028	883	1 846	936	1 034	1 143	2 033
	V	1 277	1 066	2 103	872	1 902	938	1 029	1 129	2 039
	VI	1 272	1 063	2 087	877	1 809	952	1 040	1 161	2 039
	VII	1 272	1 056	2 087	878	1 807	962	1 043	1 162	2 036
	VIII	1 255	1 048	2 056	843	1 833	964	1 010	1 088	1 998
	IX	1 260	1 039	2 056	841	1 889	965	1 007	1 083	2 000
	X	1 271	1 018	2 050	854	1 969	965	1 012	1 093	2 005
	XI	1 252	1 006	2 050	856	1 763	969	1 021	1 116	2 007
	XII	1 270	1 021	2 037	853	1 963	961	1 018	1 104	2 001
2003	I	1 280	1 026	2 056	857	2 050	962	1 023	1 117	2 004
	II	1 284	1 028	2 056	870	2 107	971	1 021	1 114	1 994
	III	1 277	1 027	2 056	867	2 039	974	1 020	1 113	1 989
	IV	1 253	1 028	2 054	841	1 793	965	1 018	1 105	1 989
	V	1 240	1 016	2 054	824	1 723	953	1 013	1 100	1 978
	VI	1 244	1 012	2 089	830	1 771	952	1 012	1 100	1 979
	VII	1 250	1 009	2 107	841	1 839	947	1 009	1 099	1 982
	VIII	1 257	1 011	2 102	853	1 908	947	1 011	1 109	1 983
	IX	1 249	1 010	2 113	869	1 811	931	1 011	1 110	1 981
	X	1 255	1 020	2 120	897	1 861	942	1 014	1 124	1 971
	XI	1 254	1 019	2 120	910	1 832	942	1 018	1 138	1 971
	XII	1 257	1 037	2 151	943	1 822	947	1 022	1 155	1 965
2004	I	1 264	1 031	2 186	991	1 830	946	1 035	1 189	1 964
	II	1 264	1 037	2 153	998	1 801	948	1 043	1 211	1 965
	III	1 283	1 035	2 144	1 023	1 948	958	1 055	1 241	1 971
	IV	1 288	1 045	2 175	1 024	1 953	963	1 065	1 270	1 980
	V	1 301	1 038	2 156	1 015	2 111	968	1 068	1 274	1 982
	VI	1 295	1 038	2 166	1 007	2 035	965	1 077	1 296	1 980
	VII	1 314	1 042	2 188	1 061	2 131	976	1 105	1 367	1 981
	VIII	1 329	1 016	2 188	1 051	2 310	999	1 102	1 349	1 983
	IX	1 332	1 010	2 188	1 073	2 348	992	1 100	1 352	1 981
	X	1 347	1 001	2 185	1 042	2 562	1 008	1 107	1 372	1 976
	XI	1 321	1 005	2 185	1 038	2 265	994	1 107	1 371	1 971
	XII	1 301	1 005	2 185	1 043	2 077	990	1 102	1 354	1 955
2005	I	1 321	1 022	2 193	1 046	2 256	1 000	1 113	1 381	1 962
	II	1 337	1 048	2 195	1 068	2 346	1 017	1 123	1 408	1 966
	III	1 353	1 026	2 195	1 056	2 572	1 025	1 123	1 416	1 965
	IV	1 369	1 082	2 220	1 094	2 620	1 038	1 121	1 420	1 978

72. Viennin hintaindeksi (fob) — Exportprisindex (fob) — Export price index (fob)

1949 = 100

Vuosi ja kuukausi År och månad Year and month	Kokonais- indeksi Total- index Total index	Tavararyhmä (SITC) – Varugrupp (SITC) – Commodity group (SITC)								
		0	2	24	25	6	63	64	7	
		Elin- tarvikkeet Livsmedel Food	Raaka-aineet (syötäväksi kelpaamattomat) Råvaror (icke ätbara) Crude mater- ials (inedible)	Puutavarat Trävaror Wood	Paperi- vanuke Pappers- massa Pulp	Valmistetut teokset Bearbetade varor Manufact- ured goods	Puuteokset Varor av trä Goods of wood	Paperi, pahvi ja niistä val- mistetut teokset Papper, papp och varor därav Paper, paper- board and manuf. thereof	Koneet, laitteet, kuljetusvälineet Maskiner, apparater, transportmedel Machinery and transport equipment	
1	2	3	4	5	6	7	8	9		
2000.	1 686	875	1 812	1 718	2 300	1 520	1 041	1 692	1 754	
2001.	1 676	844	1 715	1 628	1 881	1 575	1 075	1 800	1 703	
2002.	1 617	868	1 584	1 627	1 507	1 512	1 046	1 702	1 655	
2003.	1 562	823	1 511	1 664	1 392	1 446	989	1 598	1 577	
2004.	1 570	819	1 520	1 611	1 415	1 468	1 056	1 557	1 526	
2002	I	1 619	830	1 600	1 577	1 522	1 531	1 026	1 753	1 677
	II	1 624	864	1 615	1 615	1 506	1 529	1 028	1 740	1 680
	III	1 627	886	1 616	1 620	1 483	1 532	1 102	1 725	1 678
	IV	1 629	894	1 593	1 612	1 472	1 529	1 066	1 717	1 675
	V	1 623	888	1 574	1 631	1 478	1 521	1 052	1 708	1 662
	VI	1 625	890	1 586	1 626	1 527	1 522	1 055	1 706	1 662
	VII	1 619	875	1 600	1 646	1 539	1 506	957	1 697	1 653
	VIII	1 607	861	1 583	1 625	1 530	1 494	1 062	1 678	1 640
	IX	1 612	852	1 571	1 625	1 559	1 495	1 034	1 679	1 641
	X	1 612	857	1 561	1 630	1 529	1 498	1 025	1 684	1 632
	XI	1 605	856	1 577	1 660	1 514	1 493	1 085	1 669	1 632
	XII	1 604	859	1 534	1 657	1 422	1 489	1 060	1 663	1 634
2003	I	1 606	842	1 528	1 675	1 396	1 488	1 048	1 654	1 636
	II	1 588	835	1 520	1 679	1 357	1 464	1 016	1 616	1 599
	III	1 590	836	1 526	1 682	1 379	1 461	1 028	1 612	1 598
	IV	1 562	833	1 549	1 679	1 454	1 456	1 018	1 607	1 555
	V	1 555	824	1 555	1 668	1 500	1 450	1 002	1 605	1 554
	VI	1 546	818	1 504	1 664	1 422	1 433	975	1 590	1 563
	VII	1 543	816	1 481	1 650	1 375	1 429	967	1 582	1 564
	VIII	1 549	815	1 481	1 650	1 374	1 436	961	1 590	1 564
	IX	1 551	812	1 509	1 681	1 379	1 427	919	1 584	1 579
	X	1 552	815	1 503	1 681	1 359	1 429	951	1 578	1 575
	XI	1 550	813	1 477	1 631	1 361	1 435	982	1 577	1 570
	XII	1 553	824	1 499	1 628	1 343	1 445	1 006	1 581	1 563
2004	I	1 552	816	1 490	1 628	1 308	1 441	1 000	1 567	1 558
	II	1 552	810	1 489	1 631	1 299	1 449	986	1 567	1 542
	III	1 558	813	1 501	1 622	1 361	1 452	1 044	1 551	1 539
	IV	1 573	814	1 536	1 617	1 445	1 467	1 041	1 558	1 541
	V	1 582	825	1 554	1 615	1 520	1 467	1 096	1 556	1 542
	VI	1 578	828	1 558	1 620	1 529	1 465	1 058	1 561	1 542
	VII	1 576	828	1 570	1 632	1 542	1 477	1 089	1 558	1 512
	VIII	1 576	823	1 555	1 622	1 506	1 470	1 034	1 556	1 517
	IX	1 582	828	1 539	1 619	1 468	1 480	1 099	1 553	1 517
	X	1 588	819	1 507	1 595	1 388	1 491	1 115	1 562	1 505
	XI	1 571	811	1 475	1 565	1 326	1 479	1 039	1 550	1 501
	XII	1 557	811	1 462	1 563	1 283	1 472	1 071	1 540	1 499
2005	I	1 569	813	1 472	1 560	1 323	1 488	1 111	1 553	1 492
	II	1 578	817	1 493	1 578	1 363	1 498	1 123	1 558	1 496
	III	1 586	820	1 494	1 569	1 386	1 501	1 099	1 569	1 497
	IV	1 589	821	1 505	1 583	1 396	1 504	1 152	1 567	1 487

73. Julkisten menojen hintaindeksit – Prisindex för offentliga utgifter – Price indices of public expenditure

2000 = 100. Ryhmien painot ilmoitettu suluisa – Gruppvikterna inom parentes – Weighting figures in parentheses.

Valtionalous ¹⁾ – Statshushållningen ¹⁾ – State finances ¹⁾							
Vuosi ja neljännes År och kvartal Year and quarter	Kulutusmenot Konsumtions- utgifter Consumption expenditure	Siirtomenot Transfererings- utgifter Transfers	Reaalisijoitukset Realplaceringar Real investments	Finanssisijoitukset Finans- placeringar Financial investments	Muut menot Övriga utgifter Other expenditure	Yhteensä Totalt Total	Vuosi muutos, % Förändring på årsnivå, % Year-on-year change, %
	(37,5)	(60,4)	(1,3)	(0,3)	(0,4)	(100,0)	
	1	2	3	4	5	6	7
2000.	100,0	100,0	100,0	100,0	100,0	100,0	..
2001.	103,6	103,1	103,8	103,1	102,6	103,3	3,3
2002.	106,7	105,6	105,9	104,1	104,2	106,0	2,6
2003.	109,9	107,5	107,9	105,7	105,1	108,4	2,3
*2004.	112,5	109,9	109,1	107,0	105,3	110,8	2,2
2003 I	108,9	107,0	107,3	105,7	105,1	107,7	2,5
II	110,1	107,7	107,5	105,9	105,3	108,6	2,3
III	110,2	107,6	108,0	105,5	104,9	108,6	2,2
IV	110,4	107,8	108,7	105,6	105,1	108,8	2,3
*2004 I	111,2	109,0	107,9	106,8	105,1	109,8	1,9
II	112,7	109,7	108,8	106,8	105,1	110,8	2,0
III	112,9	110,3	109,5	107,0	105,3	111,2	2,4
IV	113,2	110,7	110,4	107,3	105,7	111,6	2,6
*2005 I	114,1	111,0	111,8	107,6	105,6	112,2	2,2

Kuntatalous – Kommunal ekonomi – Municipal finances										
Vuosi ja neljännes År och kvartal Year and quarter	Käyttökustannukset – Driftskostnader – Operating costs					Investointi- menot Investerings- utgifter Investment expenditure	Rahoitus- menot Finansierings- utgifter Financial expenditure	Liike- laitokset Affärsverk Unincorporated government enterprises	Yhteensä Totalt Total	Vuosi muutos, % Förändring på årsnivå, % Year-on-year change, %
	Yhteensä Totalt Total	Henkilöstö- kustannukset Personal- kostnader Personnel costs	Tavaroiden ja palvelujen ostot Köp av varor och tjänster Purchases of goods and services	Muut käyttö- kustannukset Övriga drifts- kostnader Other operating costs	Poistot ja arvonaleut- miset Avskrivningar och värde- sänkningar Depreciation and reduction in value					
	(92,1)	(44,1)	(36,3)	(7,7)	(4,0)	(0,9)	(0,8)	(6,2)	(100,0)	
	8	9	10	11	12	13	14	15	16	17
2000.	100,0	100,0	100,0	100,0	100,0	100,0	100,0	100,0	100,0	..
2001.	103,4	104,1	102,9	103,2	100,1	106,9	102,8	102,8	103,4	3,4
2002.	106,3	108,0	105,2	105,4	99,3	115,2	86,2	104,2	106,1	2,6
2003.	109,4	111,6	108,1	108,1	99,0	123,4	77,5	106,4	109,1	2,8
*2004.	112,6	115,9	110,6	110,5	99,3	141,6	69,4	108,7	112,3	2,9
2003 I	108,0	109,6	107,2	107,0	99,4	119,2	83,6	105,8	107,8	2,8
II	109,7	111,9	108,4	108,4	98,8	122,6	79,6	106,6	109,4	2,7
III	109,7	112,0	108,3	108,3	99,0	125,2	75,7	106,5	109,4	2,8
IV	110,2	112,7	108,7	108,7	98,8	126,8	71,3	106,6	109,8	3,0
*2004 I	111,5	114,4	109,6	109,5	98,8	134,1	71,4	107,6	111,1	3,1
II	112,6	115,9	110,6	110,3	99,3	141,9	69,3	108,6	112,3	2,7
III	113,0	116,3	110,8	110,7	99,5	141,9	68,8	109,0	112,6	2,9
IV	113,5	117,1	111,2	111,3	99,6	148,4	68,0	109,7	113,3	3,2
*2005 I	114,5	118,6	111,7	111,9	99,9	148,5	66,8	110,1	114,2	2,8

¹⁾ Mittausmenetelmä muuttunut

¹⁾ Mätmetoden har ändrats

¹⁾ Revision of measurement method

74. Elintarvikkeiden vähittäishintoja — Minutpriser på livsmedel — Retail prices of food products

Vuosi ja kuukausi År och månad Year and month	Täysmaito Konsumtionsmjölk <i>Milk, regular</i>	Voi Smör <i>Butter</i>	Emmental- juusto Emmen- talerost <i>Emmenthal cheese</i>	Talous- margariini Hushålls- margarin <i>Margarine</i>	Munat Ägg <i>Eggs</i>	Ruoka- peruna Matpotatis <i>Potatoes</i>	Erikois- vehnäjäuhot Special- vetemjöl <i>Wheat flour</i>	Ruisjauhot Rågmjöl <i>Rye flour</i>	Tomaatti Tomat <i>Tomato</i>	Näkki- leipä Knäcke- bröd <i>Crisp bread</i>	Reikäleipä Hälkaka <i>Rye bread</i>
	l	500 g	kg	500 g	kg	kg	2 kg	kg	kg	kg	kg
	€										
	1	2	3	4	5	6	7	8	9	10	11
2000.....	0,63	2,34	8,97	1,14	2,28	0,54	1,27	0,84	2,37	4,48	2,65
2001.....	0,67	2,47	9,62	1,15	2,21	0,60	1,23	0,84	2,53	4,53	2,78
2002.....	0,70	2,41	9,84	1,13	2,12	0,61	1,26	0,81	3,03	4,39	2,81
2003.....	0,71	2,43	10,35	1,19	2,24	0,58	1,23	0,76	3,04	4,49	2,97
2004.....	0,71	2,46	10,65	1,18	2,36	0,72	1,21	0,76	2,94	4,53	3,09
2002	I 0,70	2,42	9,60	1,11	2,10	0,60	1,25	0,82	3,40	4,45	2,70
	II 0,70	2,40	9,64	1,12	2,10	0,61	1,30	0,82	3,58	4,45	2,75
	III 0,70	2,39	9,70	1,12	2,10	0,61	1,30	0,82	5,28	4,46	2,73
	IV 0,70	2,41	9,67	1,11	2,14	0,63	1,28	0,82	4,09	4,36	2,77
	V 0,71	2,40	9,80	1,14	2,15	0,66	1,28	0,81	3,85	4,38	2,81
	VI 0,71	2,41	9,84	1,14	2,11	0,69	1,28	0,82	1,45	4,38	2,80
	VII 0,71	2,41	9,86	1,15	2,10	0,76	1,28	0,82	1,57	4,40	2,84
	VIII 0,71	2,43	10,01	1,15	2,07	0,63	1,28	0,81	2,22	4,39	2,81
	IX 0,71	2,43	9,99	1,14	2,17	0,56	1,23	0,79	2,30	4,38	2,83
	X 0,69	2,43	10,02	1,15	2,17	0,52	1,26	0,78	2,65	4,35	2,88
	XI 0,68	2,42	9,96	1,13	2,18	0,52	1,22	0,79	2,69	4,35	2,87
	XII 0,68	2,41	10,03	1,12	2,14	0,53	1,20	0,79	3,26	4,35	2,87
2003	I 0,71	2,43	10,25	1,17	2,15	0,53	1,24	0,78	3,14	4,37	2,92
	II 0,71	2,46	10,35	1,18	2,17	0,52	1,24	0,78	3,68	4,38	2,84
	III 0,71	2,44	10,34	1,19	2,16	0,53	1,24	0,77	3,83	4,39	2,89
	IV 0,71	2,43	10,25	1,18	2,10	0,53	1,23	0,77	4,17	4,39	2,89
	V 0,71	2,45	10,39	1,18	2,22	0,53	1,23	0,76	2,13	4,49	2,97
	VI 0,71	2,45	10,39	1,19	2,28	0,56	1,24	0,76	1,79	4,52	3,03
	VII 0,71	2,42	10,37	1,19	2,27	0,60	1,22	0,76	1,71	4,55	3,01
	VIII 0,70	2,45	10,36	1,19	2,31	0,63	1,23	0,75	1,58	4,54	3,02
	IX 0,71	2,42	10,44	1,19	2,31	0,61	1,22	0,75	3,50	4,52	3,03
	X 0,70	2,44	10,39	1,19	2,31	0,59	1,24	0,75	3,64	4,55	3,04
	XI 0,70	2,42	10,37	1,19	2,32	0,63	1,24	0,75	3,60	4,56	3,02
	XII 0,70	2,38	10,35	1,18	2,26	0,64	1,23	0,75	3,72	4,57	3,03
2004	I 0,72	2,47	10,60	1,19	2,38	0,65	1,25	0,75	3,34	4,52	3,04
	II 0,72	2,45	10,62	1,19	2,37	0,68	1,23	0,75	3,68	4,53	3,04
	III 0,72	2,47	10,62	1,20	2,36	0,68	1,24	0,74	3,79	4,52	3,02
	IV 0,73	2,48	10,60	1,19	2,37	0,69	1,23	0,74	3,65	4,52	3,01
	V 0,71	2,46	10,68	1,17	2,41	0,73	1,22	0,75	2,23	4,48	3,04
	VI 0,71	2,48	10,68	1,18	2,36	0,76	1,22	0,76	1,46	4,52	3,04
	VII 0,71	2,47	10,67	1,18	2,35	0,84	1,21	0,77	1,97	4,54	3,08
	VIII 0,71	2,47	10,60	1,18	2,36	0,75	1,21	0,77	1,96	4,54	3,08
	IX 0,72	2,47	10,64	1,18	2,36	0,71	1,21	0,77	3,02	4,55	3,16
	X 0,72	2,48	10,65	1,19	2,35	0,71	1,22	0,77	3,10	4,55	3,17
	XI 0,71	2,45	10,69	1,17	2,32	0,71	1,17	0,77	3,32	4,53	3,19
	XII 0,71	2,41	10,70	1,16	2,30	0,71	1,14	0,77	3,76	4,50	3,17
2005	I 0,72	2,46	10,57	1,18	2,33	0,70	1,20	0,78	3,11	4,49	3,15
	II 0,71	2,45	10,63	1,18	2,33	0,71	1,20	0,77	4,20	4,52	3,13
	III 0,71	2,47	10,58	1,16	2,33	0,70	1,18	0,77	4,44	4,54	3,14
	IV 0,71	2,47	10,60	1,17	2,32	0,71	1,19	0,77	4,25	4,55	3,12

74. Elintarvikkeiden vähittäishintoja (jatk.) — Minutpriser på livsmedel (forts.) — Retail prices of food products (cont.)

Vuosi ja kuukausi År och månad Year and month	Pitkäjyväriisi Långkornigt ris Long grain rice	Sarvi-makaroni Vanliga makaroner Macaroni	Naudanlapa Nötkött, bog Beef, shoulder	Jauheliha, ei paistia ¹⁾ Malet kött, ej stek ¹⁾ Minced meat, excl. round of beef ¹⁾	Broilerin koipi-reisipalat Ben-lårbitar av broiler Chicken drumsticks, legs	Kuoretto- mat nakit Knackkorv utan skal Frankfurters, skinless	Pakaste- sejti Djupfryst sej Frozen cole	Kirjolohi- file Regnbågsfile Rainbow trout fillet	Hienosokeri Fint socker Granulated sugar	Kahvi- paketti Kaffe- paket Coffee, packaged	Apelsiinit Apelsiner Oranges	
	kg	kg	kg	kg	kg	kg	400 g	kg	kg	500 g	kg	
	€											
	12	13	14	15	16	17	18	19	20	21	22	
2000.	2,48	0,89	7,11	5,53	2,37	4,44	2,45	9,23	1,12	3,07	1,33	
2001.	2,44	0,90	7,31	5,92	2,65	4,74	2,39	8,61	1,14	2,71	1,52	
2002.	2,44	0,88	7,55	6,91	2,71	4,67	2,28	8,04	1,11	2,34	1,48	
2003.	2,46	0,85	7,68	6,90	2,47	4,73	2,28	8,88	1,09	2,18	1,50	
2004.	2,42	0,83	7,90	6,95	2,10	4,60	2,18	9,36	1,07	2,19	1,48	
2002	I	2,30	0,93	7,37	6,89	2,82	4,70	2,31	7,67	1,13	2,42	1,18
	II	2,42	0,93	7,49	6,90	2,80	4,67	2,30	7,56	1,12	2,42	1,39
	III	2,42	0,90	7,57	6,93	2,76	4,67	2,29	7,86	1,13	2,41	1,53
	IV	2,44	0,90	7,56	6,91	2,71	4,67	2,26	7,71	1,09	2,33	1,58
	V	2,49	0,90	7,61	6,97	2,74	4,70	2,29	7,83	1,10	2,33	1,61
	VI	2,50	0,88	7,69	6,99	2,73	4,70	2,29	8,03	1,11	2,41	1,64
	VII	2,50	0,88	7,67	7,00	2,72	4,67	2,29	8,31	1,04	2,35	1,58
	VIII	2,47	0,88	7,54	7,00	2,73	4,67	2,28	8,45	1,15	2,34	1,52
	IX	2,45	0,83	7,48	6,87	2,67	4,67	2,25	8,58	1,14	2,30	1,49
	X	2,46	0,83	7,53	6,82	2,66	4,63	2,28	8,30	1,13	2,27	1,46
	XI	2,46	0,85	7,54	6,86	2,61	4,63	2,26	8,02	1,07	2,27	1,42
	XII	2,45	0,85	7,57	6,79	2,58	4,63	2,27	8,17	1,10	2,21	1,34
2003	I	2,45	0,83	7,53	6,83	2,70	4,63	2,29	8,57	1,11	2,24	1,14
	II	2,43	0,83	7,62	6,72	2,70	4,73	2,29	8,63	1,10	2,22	1,21
	III	2,44	0,85	7,57	6,75	2,56	4,70	2,28	8,84	1,10	2,22	1,41
	IV	2,44	0,83	7,58	6,71	2,54	4,70	2,28	8,81	1,11	2,19	1,55
	V	2,46	0,85	7,66	6,69	2,49	4,70	2,27	9,09	1,10	2,21	1,54
	VI	2,48	0,85	7,74	6,69	2,45	4,70	2,28	9,04	1,10	2,18	1,59
	VII	2,47	0,85	7,73	6,69	2,44	4,77	2,27	9,21	1,06	2,18	1,69
	VIII	2,47	0,85	7,74	6,66	2,41	4,77	2,26	9,09	1,06	2,18	1,69
	IX	2,47	0,85	7,65	6,46	2,36	4,70	2,27	9,04	1,08	2,16	1,59
	X	2,47	0,85	7,72	6,68	2,31	4,73	2,29	8,87	1,09	2,16	1,63
	XI	2,47	0,83	7,80	6,73	2,34	4,73	2,28	8,78	1,09	2,13	1,57
	XII	2,46	0,85	7,79	6,74	2,32	4,73	2,29	8,56	1,08	2,14	1,41
2004	I	2,46	0,83	7,72	6,95	2,24	4,63	2,26	8,68	1,08	2,16	1,08
	II	2,45	0,83	7,82	6,88	2,14	4,63	2,23	8,77	1,08	2,09	1,16
	III	2,43	0,83	7,79	6,87	2,21	4,67	2,23	9,02	1,08	2,14	1,35
	IV	2,45	0,83	7,83	6,84	2,19	4,60	2,21	9,11	1,07	2,21	1,41
	V	2,46	0,83	7,85	6,88	2,17	4,57	2,19	9,71	1,08	2,22	1,48
	VI	2,45	0,83	7,91	6,86	2,16	4,60	2,18	10,22	1,07	2,19	1,70
	VII	2,43	0,80	8,02	6,98	2,13	4,60	2,16	10,10	1,05	2,22	1,73
	VIII	2,42	0,80	7,99	6,93	2,11	4,63	2,19	9,86	1,06	2,19	1,70
	IX	2,39	0,83	7,95	7,09	2,01	4,53	2,13	9,81	1,07	2,24	1,65
	X	2,38	0,83	7,89	7,07	1,96	4,53	2,14	9,37	1,07	2,22	1,64
	XI	2,33	0,83	8,05	7,00	1,98	4,53	2,14	8,91	1,07	2,23	1,56
	XII	2,34	0,80	8,02	6,99	1,94	4,50	2,15	8,72	1,07	2,21	1,26
2005	I	2,23	0,80	8,02	7,20	1,99	4,64	2,09	8,91	1,07	2,25	1,20
	II	2,22	0,80	8,11	7,16	1,96	4,59	2,10	9,18	1,07	2,35	1,16
	III	2,24	0,80	8,24	7,18	1,97	4,64	2,08	9,64	1,08	2,43	1,37
	IV	2,20	0,80	8,27	7,28	1,99	4,64	2,04	9,79	1,07	2,42	1,47

¹⁾ Vuodesta 2002 alkaen naudan paistia¹⁾ Fr.o.m. år 2002, nötkstek¹⁾ From 2002, ground beef steak

75. Poliisin tietoon tulleet rikokset, päihtymyksen takia säilöönotetut ja pysäköintivirheet Brott som kommit till polisens kännedom, berusade som tagits i förvar och parkeringsfel Offences recorded by the police; intoxicated persons taken into custody; parking offences

Vuosi ja kuukausi År och månad Year and month	Rikoslakia vastaan tehty rikokset – Brot mot strafflagen – Offences against the Penal Code												
	Kaikki rikokset Alla brott All offences	Virkamiehen väkivaltainen vastustaminen Våldsam motstånd mot tjänsteman Assaulting an official	Haitanteko virkamiehelle Hindrande av tjänsteman Impeding an official in the performance of his duties	Rattijuopumus Rattfylleri Drunken driving	Väärennyksrikokset Förfalskningsbrott Forgery	Salakuljetus Smuggling	Tappo, murha, surma Dråp, mord, dråp under förmildrande omständigheter Man-slaughter, murder, homicide	Pahoinpitely Misshandel Assault	Seksuuaalirikokset Sexualbrott Sexual offences	Varkaus Tillgrepp Theft	Vahingon- teko Skade- görelse Damage to prop- erty	Kavallus För- skingring Embezzle- ment	
	1	2	3	4	5	6	7	8	9	10	11	12	
2000	769 004	999	2 053	22 783	6 248	108	146	27 820	1 283	193 409	50 465	2 882	
2001 ¹⁾	747 774	1 176	2 177	22 722	5 196	39	155	27 329	1 224	178 491	47 401	3 060	
2002	740 338	1 252	2 264	22 957	5 931	20	131	28 022	1 455	179 287	46 297	3 243	
2003	762 451	1 350	2 265	24 604	5 678	15	103	28 862	1 581	177 601	48 360	3 625	
2004	787 964	1 411	2 246	26 977	6 174	16	144	29 806	1 765	164 078	50 213	3 571	
2002	I	53 433	84	152	1 465	378	—	7	2 099	196	11 536	3 021	280
	II	53 975	93	169	1 388	403	—	10	1 845	76	11 107	2 881	276
	III	54 032	82	194	1 881	474	8	11	2 077	137	12 327	3 429	214
	IV	62 993	98	173	1 801	600	1	10	2 229	94	15 203	4 418	257
	V	67 351	128	197	2 125	361	1	10	2 477	100	16 723	4 560	251
	VI	63 396	127	219	2 581	287	—	12	2 571	131	16 319	4 161	232
	VII	68 396	130	256	2 417	450	—	15	2 586	115	17 772	4 337	251
	VIII	72 995	121	203	2 419	357	—	13	2 754	131	18 510	4 530	298
	IX	68 931	100	154	2 248	292	—	5	2 061	116	17 225	4 347	296
	X	64 499	104	188	1 734	352	2	13	2 186	106	15 084	3 869	306
	XI	54 695	110	179	1 753	390	1	6	2 155	95	12 432	3 448	261
	XII	46 921	82	188	1 389	311	2	16	2 079	108	11 871	2 983	228
2003	I	50 728	107	189	1 281	539	3	7	1 853	107	10 780	3 080	281
	II	50 627	100	157	1 524	418	2	11	1 679	98	10 995	2 731	251
	III	59 670	106	177	1 855	298	—	10	2 133	99	13 150	3 489	258
	IV	60 774	89	157	1 824	408	2	10	2 114	119	13 647	3 762	291
	V	66 365	128	191	2 454	282	—	9	2 609	145	16 104	4 765	322
	VI	66 216	126	224	2 494	205	—	11	2 590	131	16 126	4 416	276
	VII	68 687	136	211	2 570	415	—	10	2 672	163	17 718	4 388	322
	VIII	72 816	103	232	2 492	310	—	14	2 478	146	18 257	4 446	315
	IX	71 714	115	170	2 382	305	—	6	2 343	123	17 589	4 910	326
	X	68 179	113	217	2 105	520	2	4	2 441	166	15 917	4 490	323
	XI	60 941	117	156	2 161	319	1	11	2 605	139	13 194	4 257	286
	XII	54 244	108	191	1 716	302	1	8	2 183	101	11 398	3 412	256
*2004	I	55 430	100	178	1 747	377	1	11	2 273	122	11 041	3 709	259
	II	55 546	97	166	1 774	434	3	17	1 970	113	10 697	3 138	286
	III	62 642	132	201	2 019	344	—	21	2 117	132	11 883	3 219	311
	IV	64 978	109	178	2 275	287	2	9	2 428	131	12 937	4 126	266
	V	71 363	122	188	2 727	348	2	7	2 813	210	15 102	5 103	303
	VI	67 347	111	221	2 777	328	—	15	2 317	125	15 025	4 303	265
	VII	67 811	127	191	2 671	326	1	11	2 728	136	15 777	4 568	277
	VIII	75 977	143	222	2 560	473	1	9	2 563	150	16 630	4 719	293
	IX	71 418	109	186	2 451	402	1	16	2 113	126	15 066	4 616	312
	X	66 464	127	166	2 289	557	—	13	2 523	155	13 729	4 838	355
	XI	63 469	102	161	1 979	381	—	13	2 104	154	11 977	3 758	264
	XII	54 149	141	204	1 889	439	1	12	2 455	156	10 466	3 680	285
*2005	I	59 906	110	190	1 884	362	—	9	2 449	184	10 254	4 229	261
	II	56 742	121	174	1 683	412	—	16	1 915	142	9 766	2 824	239
	III	58 801	105	191	1 736	263	—	8	1 957	150	10 878	3 108	289

¹⁾ Vuodesta 2001 lähtien luvut eivät sisällä tullin tietoon tulleita rikoksia

¹⁾ Fr.o.m. år 2001 innehåller uppgifterna inte brott som kommit till tullens kännedom

¹⁾ From 2001 onwards the figures do not include offences recorded by the Customs

75. Poliisin tietoon tulleet rikokset, päihtymyksen takia säilöön otetut ja pysäköintivirheet (jatk.)
Brott som kommit till polisens kännedom, berusade som tagits i förvar och parkeringsfel (forts.)
Offences recorded by the police; intoxicated persons taken into custody; parking offences (cont.)

Vuosi ja kuukausi År och månad Year and month	Muut rikokset – Övriga brott – Other offences									Liikenne- rikkomukset Trafik- förseelser Traffic infractions	Päihtymyk- sen takia säilöön- otetut Berusade som tagits i förvar Intoxicated persons taken into custody	Pysäköinti- virheet Parke- ringsfel Parking offences	
	Ryöstö Rån Robbery	Petos ml. maksuväli- nepetokset Bedrägeri inkl. betal- ningsmedels- bedrägerier Fraud incl. means- of-payment fraud	Huumaus- aine- rikokset Narkotika- brott Offences involving narcotics	Muut Övriga Other	Yhteensä Totalt Total	Alkoholi- pitoisen aiheen luvaton maahan- tuonti Olovlig in- försel av alkoholhal- tigt ämne Illicit im- port of alcohol	Muut alko- hollaki- rikokset Övriga brott mot alkohol- lagen Other offen- ces against the Alcho- lic Bever- ages Act	Muut Övriga Other offences	Yhteensä Totalt Total				
	13	14	15	16	17	18	19	20	21	22	23	24	
2000	2 600	14 963	13 445	193 411	532 615	2 585	4 003	15 258	21 846	214 543	96 944	645 197	
2001	2 157	13 728	14 869	196 451	516 175	64	4 082	15 610	19 756	211 843	95 913	640 749	
2002	2 120	15 605	13 857	197 753	520 194	31	3 300	16 365	19 696	200 448	95 955	650 118	
2003	2 045	14 641	15 058	212 509	538 297	21	2 973	17 040	20 034	204 120	95 275	654 086	
2004	2 017	14 848	14 486	223 115	540 867	8	3 764	24 602	28 374	218 723	105 906	652 518	
2002	I	159	1 085	1 112	14 247	35 821	2	232	1 201	1 435	16 177	6 673	..
	II	147	2 520	1 109	13 528	35 552	4	172	1 012	1 188	17 235	6 525	..
	III	173	1 204	1 154	13 191	36 556	3	244	1 093	1 340	16 136	7 681	..
	IV	165	1 202	1 176	16 197	43 624	7	297	1 241	1 545	17 824	8 337	..
	V	186	1 166	1 336	18 263	47 884	3	265	1 364	1 632	17 835	8 724	..
	VI	176	1 159	1 077	17 656	46 708	–	386	1 514	1 900	14 788	9 370	..
	VII	208	1 258	1 102	19 032	49 929	3	290	1 684	1 977	16 490	9 988	..
	VIII	234	1 246	1 239	20 364	52 419	–	358	1 851	2 209	18 367	9 699	..
	IX	222	1 284	1 058	19 556	48 964	3	279	1 695	1 977	17 990	7 599	..
	X	163	1 541	1 001	17 606	44 255	1	248	1 348	1 597	18 647	7 110	..
	XI	158	1 284	1 023	14 813	38 108	5	229	1 119	1 353	15 234	6 953	..
	XII	123	915	863	12 594	33 752	–	178	1 024	1 202	11 967	7 156	..
2003	I	133	1 222	1 190	13 596	34 368	3	160	1 099	1 262	15 098	6 680	..
	II	125	1 137	1 404	13 212	33 844	–	140	1 062	1 202	15 581	6 592	..
	III	175	1 084	1 367	15 824	40 025	–	182	1 253	1 435	18 210	7 453	..
	IV	155	1 145	1 157	15 834	40 714	2	215	1 173	1 390	18 670	7 369	..
	V	169	1 073	1 269	17 833	47 353	3	308	1 372	1 683	17 329	8 810	..
	VI	212	1 081	997	18 412	47 301	1	282	1 508	1 791	17 124	9 085	..
	VII	193	1 355	1 100	19 665	50 918	1	248	1 789	2 038	15 731	10 443	..
	VIII	203	1 209	1 349	21 515	53 069	1	340	1 702	2 043	17 704	9 127	..
	IX	207	1 096	1 176	21 201	51 949	4	283	1 405	1 692	18 073	7 852	..
	X	188	1 396	1 186	19 689	48 757	2	265	1 160	1 427	17 995	7 350	..
	XI	167	1 118	1 123	17 550	43 204	1	286	746	1 033	16 704	7 478	..
	XII	125	884	956	16 505	38 146	2	204	820	1 026	15 072	6 962	..
*2004	I	126	1 073	1 172	15 361	37 550	2	187	1 232	1 421	16 459	6 698	..
	II	134	1 083	1 132	14 957	36 001	1	230	1 236	1 467	18 078	6 498	..
	III	160	1 332	1 182	17 783	40 836	1	232	1 732	1 965	19 841	8 596	..
	IV	133	1 129	1 059	17 816	42 885	–	233	1 976	2 209	19 884	9 322	..
	V	174	1 063	1 204	20 105	49 471	2	458	2 240	2 700	19 192	9 807	..
	VI	181	1 093	1 122	19 404	47 287	2	415	2 424	2 841	17 219	9 929	..
	VII	182	1 405	1 279	19 447	49 126	–	291	2 415	2 706	15 979	11 561	..
	VIII	222	1 146	1 210	22 535	52 876	–	339	2 619	2 958	20 143	10 013	..
	IX	186	1 115	1 209	20 817	48 725	–	386	2 316	2 702	19 991	8 795	..
	X	172	1 240	1 159	18 704	46 027	–	458	2 257	2 715	17 722	8 900	..
	XI	133	1 431	1 193	18 581	42 231	–	256	2 018	2 274	18 964	7 474	..
	XII	163	1 138	957	15 666	37 652	–	204	1 822	2 026	14 471	8 177	..
*2005	I	124	1 717	1 293	16 317	39 383	–	222	2 075	2 297	18 226	7 741	..
	II	134	1 444	1 188	15 651	35 709	1	207	1 899	2 107	18 926	6 861	..
	III	135	1 171	1 083	16 858	37 932	–	184	1 857	2 041	18 828	7 375	..

76. Vireillepannut konkurssit — Anhängiggjorda konkurser — *Bankruptcy proceedings instituted*

Vuosi ja neljännes År och kvartal Year and quarter	Kaikkiaan Totalt	Yhtiöt ja yhteisöt (TOL 2002) – Bolag och samfund (TOL 2002) – <i>Companies and corporations (TOL 2002)</i>							
	<i>Total</i>	Maa-, metsä- ja kalatalous Jord- och skogsbruk, fiske <i>Agriculture and forestry, fishing</i>	Teollisuus Industri <i>Manufacturing</i>	Rakentaminen Byggsamhet <i>Construction</i>	Kauppa, majoitus- ja ravitsemistoiminta Handel, hotell- och restaurangverksamhet <i>Trade, hotels and restaurants</i>	Kuljetus, varastointi ja tietoliikenne Transport, magasinering och kommunikation <i>Transport, storage and communications</i>	Muut palvelut Övriga tjänster <i>Other services</i>	Tuntematon Okänd <i>Unknown</i>	Yhteensä Totalt <i>Total</i>
	1	2	3	4	5	6	7	8	9
2000...	2 908	26	345	378	641	204	473	44	2 111
2001...	2 793	25	308	394	610	161	489	48	2 035
2002...	2 885	29	345	443	635	149	538	34	2 173
2003...	2 769	25	352	388	608	151	530	37	2 091
2004...	♦2 428	19	284	387	♦533	127	485	27	♦1 862
2002	I 747	9	85	107	165	49	124	11	550
	II 758	10	77	125	177	39	139	8	575
	III 678	5	90	109	148	33	135	8	528
	IV 702	5	93	102	145	28	140	7	520
2003	I 687	11	99	95	140	46	123	5	519
	II 732	5	79	114	147	46	151	13	555
	III 632	3	80	83	155	28	124	11	484
	IV 718	6	94	96	166	31	132	8	533
2004	I 705	12	84	112	142	37	139	3	529
	II 585	6	78	87	120	25	110	8	434
	III 565	–	62	92	139	35	114	8	450
	IV 573	1	60	96	132	30	122	8	449
*2005	I 635	4	70	104	157	40	113	9	497

Vuosi ja neljännes År och kvartal Year and quarter	Yrittäjät (TOL 2002) – Företagare (TOL 2002) – <i>Self-employed (TOL 2002)</i>									Muut yksityshenkilöt Andra enskilda personer <i>Other individuals</i>
	Maa-, metsä- ja kalatalous Jord- och skogsbruk, fiske <i>Agriculture and forestry, fishing</i>	Teollisuus Industri <i>Manufacturing</i>	Rakentaminen Byggsamhet <i>Construction</i>	Kauppa, majoitus- ja ravitsemistoiminta Handel, hotell- och restaurangverksamhet <i>Trade, hotels and restaurants</i>	Kuljetus, varastointi ja tietoliikenne Transport, magasinering och kommunikation <i>Transport, storage and communications</i>	Muut palvelut Övriga tjänster <i>Other services</i>	Tuntematon Okänd <i>Unknown</i>	Yhteensä Totalt <i>Total</i>		
	10	11	12	13	14	15	16	17	18	
2000...	17	59	76	131	63	58	275	679	118	
2001...	22	38	61	127	42	61	288	639	119	
2002...	22	43	84	118	41	58	268	634	78	
2003...	29	42	71	93	56	84	248	623	55	
2004...	18	26	♦69	♦104	49	♦64	♦193	♦523	♦43	
2002	I 7	15	21	27	11	13	79	173	24	
	II 10	13	22	37	9	16	63	170	13	
	III 3	9	11	26	8	13	63	133	17	
	IV 2	6	30	28	13	16	63	158	24	
2003	I 9	12	23	26	10	22	56	158	10	
	II 10	12	19	24	21	15	57	158	19	
	III 3	6	9	17	14	26	63	138	10	
	IV 7	12	20	26	11	21	72	169	16	
2004	I 6	9	17	33	18	20	72	175	1	
	II 8	7	18	25	13	17	45	133	18	
	III 1	7	17	18	11	12	37	103	12	
	IV 3	3	17	28	7	15	39	112	12	
*2005	I 3	11	26	24	14	21	29	128	10	

Trendi – Trend – Trend

		Työllisyys – Sysselsättning – Employment					Maa- ja metsätalous – Jord- och skogsbruk – Agriculture and forestry						
Vuosi ja kuukausi År och månad Year and month	Työ- voima ¹⁾ Arbets- kraft ¹⁾ Labour force ¹⁾	Työlliset ¹⁾ Sysse- l-satta ¹⁾ Employed ¹⁾	Työttö- mät ¹⁾ Arbets- lösa ¹⁾ Un- employed ¹⁾	Työttö- mät/työ- voima ¹⁾ Arbets- lösa/ar- betskraft ¹⁾ Unem- ployed/la- bour force ¹⁾	Työttömät työnhakijat Arbetslösa arbets- sökande Unemployed job seekers	Avoimet työpaikat Lediga arbets- platser Job vacancies	Meijereiden vastaan- ottama maito Av mejerier invägd mjölk by dairies	Naudan- lihan tuotanto Produktion av nötkött Production of beef	Sianlihan tuotanto Produktion av fläsk Production of pork	Markkina- hakuut Marknads- avverkningar Commercial fellings	Aines- pinopuu Travat rånvirke Cord- wood	Tukki- puu Stock Logs	
		1 000	%	1 000	1 000 000 l	1 000 000 kg				1 000 m ³			
		1	2	3	4	5	6	7	8	9	10	11	12
2002	I	2 616	2 376	240	9,2	301	25	201	7,4	14,7	4 448	2 295	2 129
	II	2 614	2 375	239	9,1	300	26	201	7,4	14,8	4 489	2 307	2 151
	III	2 614	2 375	238	9,1	299	26	200	7,4	14,9	4 484	2 306	2 159
	IV	2 613	2 375	238	9,1	297	26	200	7,4	15,0	4 466	2 299	2 154
	V	2 613	2 374	238	9,1	295	26	200	7,5	15,1	4 456	2 298	2 121
	VI	2 612	2 373	238	9,1	293	26	199	7,5	15,2	4 463	2 308	2 114
	VII	2 610	2 372	238	9,1	293	26	199	7,5	15,4	4 508	2 333	2 136
	VIII	2 608	2 370	238	9,1	292	26	198	7,5	15,5	4 586	2 370	2 161
	IX	2 607	2 370	237	9,1	291	26	198	7,6	15,6	4 652	2 407	2 195
	X	2 607	2 371	236	9,0	290	27	198	7,6	15,7	4 658	2 420	2 209
	XI	2 607	2 373	235	9,0	289	27	197	7,6	15,7	4 605	2 398	2 184
	XII	2 608	2 374	234	9,0	288	27	196	7,7	15,8	4 551	2 370	2 128
2003	I	2 608	2 375	233	8,9	288	27	195	7,8	15,9	4 514	2 351	2 109
	II	2 607	2 374	233	8,9	288	27	195	7,8	15,9	4 508	2 338	2 158
	III	2 605	2 372	233	9,0	289	27	195	7,8	16,0	4 560	2 348	2 211
	IV	2 602	2 368	234	9,0	289	27	194	7,8	16,0	4 640	2 379	2 250
	V	2 599	2 365	235	9,0	289	27	194	7,8	16,1	4 674	2 394	2 272
	VI	2 596	2 361	235	9,0	289	27	194	7,8	16,1	4 666	2 388	2 256
	VII	2 593	2 359	234	9,0	289	27	194	7,8	16,1	4 640	2 377	2 219
	VIII	2 590	2 357	233	9,0	289	27	195	7,7	16,1	4 589	2 358	2 202
	IX	2 588	2 356	232	9,0	288	27	196	7,7	16,2	4 535	2 329	2 210
	X	2 588	2 356	232	9,0	288	27	195	7,7	16,2	4 512	2 310	2 199
	XI	2 588	2 356	232	9,0	288	26	195	7,7	16,2	4 499	2 304	2 185
	XII	2 588	2 356	232	9,0	288	26	196	7,7	16,2	4 466	2 294	2 180
2004	I	2 588	2 356	232	9,0	288	26	195	7,7	16,3	4 439	2 290	2 151
	II	2 588	2 355	232	9,0	288	26	195	7,7	16,4	4 434	2 301	2 129
	III	2 588	2 355	233	9,0	288	26	195	7,7	16,4	4 440	2 317	2 135
	IV	2 588	2 355	233	9,0	288	26	194	7,6	16,4	4 444	2 322	2 144
	V	2 589	2 356	233	9,0	288	26	193	7,6	16,4	4 445	2 318	2 172
	VI	2 592	2 359	233	9,0	288	26	193	7,6	16,4	4 451	2 315	2 181
	VII	2 596	2 364	232	8,9	287	27	192	7,5	16,4	4 453	2 308	2 159
	VIII	2 599	2 368	231	8,9	287	28	191	7,5	16,4	4 440	2 294	2 152
	IX	2 601	2 372	230	8,8	286	29	190	7,5	16,4	4 441	2 292	2 143
	X	2 603	2 374	229	8,8	286	30	190	7,4	16,5	4 472	2 310	2 141
	XI	2 606	2 377	230	8,8	285	31	190	7,4	16,5	4 513	2 333	2 146
	XII	2 610	2 380	230	8,8	283	32	190	7,3	16,6	4 551	2 352	2 143
2005	I	2 614	2 384	230	8,8	281	33	190	7,3	16,6	4 576	2 365	2 144
	II	2 619	2 389	230	8,8	279	33	190	7,2	16,6	4 590	2 369	2 123
	III	2 623	2 394	228	8,7	278	34	190	7,2	16,6	4 597	2 365	2 087
	IV	2 626	2 400	226	8,6	277	34						

¹⁾ ILO/EU-määritelmän mukaan¹⁾ Enligt ILO:s/EU:s definition¹⁾ According to the ILO/EU definition

Trendi – Trend – Trend

Teollisuustuotannon volyymi-indeksi – Volymindex för industriproduktionen – Volume index of industrial output

Käyttötarkoitus – Användningssyfte – Main industrial groupings

Toimiala (TOL 2002) – Näringsgren (TOL 2002) – Industry (TOL 2002)

Vuosi ja kuukausi År och månad Year and month	Koko teollisuus Hela industrin Total industry	Energia- tuotteet Energi- produkter Energy	Raaka-aineet ja tuotanto- hyödykkeet Råvaror och produktions- förmödenheter Intermediate goods	Investointi- tavarat Investerings- varor Capital goods	Kesto- kulutus- tavarat Varaktiga konsum- tionsvaror Durable consumer goods	Muut kulutus- tavarat Övriga konsum- tionsvaror Non- durable consumer goods	C Mine- raalien kaivu Utvinning av mineral Mining and quarrying	D Teollisuus Tillverkning Manu- facturing	15 Elintarv. ja juomien valmistus Livsmedels-, och dryckes- varu- framställning Manuf. of food products and beverages	DB (17–18) Tekstiilien ja vaatteiden valmistus Tillverkning av textilier och kläder Manuf. of textiles and wearing apparel	20 Puutavaran ja puutuot- teiden valmistus Tillverkning av trä och varor av trä Manuf. of wood and wood products	
												13
2000 = 100												
2002	I	99	107	96	103	91	103	126	98	105	102	99
	II	100	108	96	103	91	103	128	99	105	102	100
	III	101	108	97	105	91	103	129	101	105	102	100
	IV	102	109	97	106	90	103	129	101	105	102	100
	V	102	110	98	106	90	103	129	102	106	102	101
	VI	103	111	98	107	88	103	130	103	106	101	101
	VII	103	112	99	106	87	103	130	103	106	101	101
	VIII	103	112	100	105	85	103	130	102	106	100	102
	IX	103	113	100	105	83	103	130	102	106	99	102
	X	103	114	101	106	82	103	130	102	106	98	102
	XI	104	115	101	106	81	103	132	103	106	98	103
	XII	104	116	100	106	81	103	134	103	107	97	103
2003	I	104	116	100	107	79	103	135	103	107	95	102
	II	104	117	100	106	79	103	136	103	107	94	103
	III	104	117	101	105	79	103	136	102	107	93	104
	IV	104	118	101	105	80	103	135	102	107	93	105
	V	103	118	101	104	81	103	133	102	107	92	105
	VI	103	118	101	103	82	103	132	102	107	92	106
	VII	103	118	101	103	83	103	130	102	107	92	106
	VIII	103	119	102	103	86	103	128	102	108	93	107
	IX	104	119	102	102	89	103	127	102	108	92	108
	X	104	119	103	103	91	103	125	102	108	92	108
	XI	104	119	103	103	91	102	122	103	108	91	108
	XII	104	119	102	104	90	102	118	103	108	90	107
2004	I	105	119	103	105	90	102	115	104	108	89	107
	II	106	119	104	106	90	102	112	104	108	88	107
	III	106	119	105	107	91	102	109	105	108	88	107
	IV	107	118	105	107	90	102	108	105	108	88	107
	V	107	118	106	109	88	101	108	106	109	87	108
	VI	108	118	107	110	87	101	107	107	109	86	108
	VII	108	118	107	112	86	101	107	108	109	85	108
	VIII	109	118	107	113	84	101	108	108	109	84	108
	IX	109	117	107	113	81	100	109	108	109	83	108
	X	108	117	107	113	79	100	109	108	109	83	108
	XI	108	117	107	112	78	100	111	108	109	82	108
	XII	108	117	108	111	77	99	112	108	109	81	108
2005	I	107	117	107	110	75	98	113	107	109	81	108
	II	107	117	106	109	74	98	114	106	110	80	108
	III	107	117	106	108	72	97	115	106	110	79	108

Trendi – Trend – Trend

Teollisuustuotannon volyymi-indeksi (jatk.) – Volymindex för industriproduktionen (forts.) – Volume index of industrial output (cont.)

Toimiala (TOL 2002) – Näringgren (TOL 2002) – Industry (TOL 2002)

Erikoisindeksit – Specialindex – Special indices

Vuosi ja kuukausi År och månad Year and month	Toimiala (TOL 2002) – Näringgren (TOL 2002) – Industry (TOL 2002)											
	21 Massan, paperin ja paperituotteiden valmistus Massa-, pappers- ja pappersvarutillverknings Manuf. of pulp, paper and paper products	22 Kustantaminen ja painaminen Förlagsverksamhet Publishing and printing	24 Kemi-kaalien ja kemiallisten tuotteiden valmistus Tillverknning av kemikalier och kemiska produkter Manuf. of chemicals and chemical products	DJ (27–28) Metallien jalostus ja metallituotteiden valmistus Metallframställning och metallvarutillv. Manuf. of basic metals and fabricated metal products	29 Koneiden ja laitteiden valmistus Tillv. av maskiner och utrustning Manuf. of machinery and equipment	DL (30–33) Sähkötekniikan tuotteiden valmistus Tillv. av eltekniikka tuotteita Manuf. of electrical equipment	E Energia- ja vesihuolto El-, gas-, värme- ja vattenförsörjning Electricity, gas and water supply	20–21 Puu- ja paperiteollisuus Trä- och pappersindustrin Wood and paper industry	23–25 Kemian-teollisuus Kemiska industrin Chemical industry	27–35 Metalliteollisuus Metallindustrin Metal industry	Muu D Muu teollisuus Annan tillverknings- industrin Other manufacturing	
	24	25	26	27	28	29	30	31	32	33	34	
2002	I	93	101	100	96	106	109	104	95	99	101	101
	II	94	102	100	97	104	111	103	96	98	102	102
	III	95	103	100	97	103	112	103	96	98	104	102
	IV	96	103	100	98	102	112	103	97	97	105	102
	V	97	103	100	100	102	112	98	97	97	105	102
	VI	97	104	100	101	101	111	96	98	98	106	101
	VII	98	104	101	102	101	110	98	98	99	105	101
	VIII	98	104	101	103	100	109	103	99	99	105	101
	IX	98	104	101	103	100	108	110	99	99	105	101
	X	98	103	101	104	99	108	118	99	99	105	101
	XI	99	103	101	104	99	108	120	99	99	106	101
	XII	99	103	101	104	99	108	121	99	99	106	101
2003	I	98	103	101	105	99	107	121	99	99	106	101
	II	99	103	101	105	100	107	120	99	99	106	100
	III	99	103	101	105	100	106	121	100	99	105	100
	IV	99	103	101	105	100	104	121	100	99	105	101
	V	99	103	101	105	100	103	119	101	98	104	101
	VI	99	103	100	104	100	102	116	101	98	104	101
	VII	99	103	100	105	101	102	116	101	98	103	102
	VIII	99	103	100	105	102	102	119	101	98	103	102
	IX	100	103	100	106	103	102	121	102	98	103	103
	X	101	103	100	107	104	103	121	102	98	103	103
	XI	101	103	100	107	105	104	117	103	98	104	103
	XII	102	104	100	106	105	106	115	103	97	105	103
2004	I	103	104	100	106	106	107	119	103	97	106	103
	II	104	105	100	106	106	109	121	104	97	107	103
	III	105	105	100	106	106	112	119	105	98	107	103
	IV	105	105	100	106	107	114	118	105	98	108	103
	V	106	105	100	106	107	116	121	106	99	109	103
	VI	106	105	100	105	107	118	124	107	100	110	103
	VII	107	106	100	105	106	120	127	107	100	111	103
	VIII	108	106	100	105	106	121	127	108	100	112	102
	IX	108	106	100	105	106	121	122	108	100	112	102
	X	108	106	100	104	106	121	117	108	101	112	101
	XI	108	106	100	104	107	119	116	108	101	111	101
	XII	108	106	100	103	107	118	112	109	102	111	101
2005	I	108	105	99	102	107	116	107	108	103	109	100
	II	108	105	99	102	107	114	109	108	104	108	100
	III	108	104	99	101	107	113	115	108	105	108	99

Trendi – Trend – Trend

Kausitasoitettu – Säsongrensade – Seasonally adjusted

		Kotimaankauppa Handel <i>Domestic trade</i>		Palkat ja nettokansantulo Löner och nettonational- inkomst <i>Wages and salaries and net national income</i>		Kulutusmenot Konsumtionsgifter <i>Final consumption expenditure</i>		Investoinnit Investeringar <i>Gross fixed capital formation</i>			
Vuosi ja kuukausi År och månad Year and month			Vuosi ja neljännes År och kvartal Year and quarter	Netto- kansantulo Netto- national- inkomst <i>Net national income</i>	Palkka- summa Löne- summan <i>Wages and salaries</i>	Yksityiset Privata <i>Private</i>	Julkiset Offentliga <i>Government services</i>	Yksityiset Privata <i>Private</i>	Julkiset Offentliga <i>Government services</i>		
	Volyyymi-indeksi Volymindex <i>Volume index</i>	Vähittäiskauppa pl. moottoriajoneuvo- jen kauppa Partihandel exkl. motorfordon <i>Wholesale trade excl. motor vehicles and motorcycles</i>								Detailhandel exkl. motorfordon <i>Retailing excl. motor vehicles</i>	
2000 hintoihin – Till 2000 års priser – At 2000 prices											
2000 = 100		Milj. € – Mn € – € million									
		35	36			37	38	39	40	41	42
2002	I	105,6	105,9	1995	I	18 291	9 028	13 347	6 090	3 915	784
	II	105,8	106,2		II	18 556	9 272	13 538	6 123	3 901	747
	III	106,1	106,5		III	18 649	9 359	13 566	6 162	3 832	733
	IV	106,3	106,8		IV	19 059	9 471	13 659	6 207	3 782	742
	V	106,5	107,1								
	VI	106,6	107,4	1996	I	19 374	9 634	13 853	6 245	3 921	780
	VII	106,7	107,7		II	19 311	9 638	13 800	6 292	3 988	796
	VIII	106,9	108,0		III	19 632	9 741	14 005	6 334	4 094	830
	IX	107,1	108,3		IV	19 951	9 905	14 154	6 374	4 230	867
	X	107,4	108,6								
	XI	107,8	108,9	1997	I	20 503	9 987	14 316	6 445	4 358	933
	XII	108,1	109,2		II	21 426	10 196	14 417	6 472	4 525	960
					III	21 998	10 374	14 527	6 506	4 649	973
					IV	22 722	10 463	14 731	6 542	4 844	956
2003	I	108,4	109,5								
	II	108,5	109,9	1998	I	22 780	10 690	14 885	6 574	4 890	932
	III	108,7	110,2		II	23 498	10 905	15 030	6 613	5 034	913
	IV	109,0	110,6		III	23 836	11 033	15 200	6 638	5 257	890
	V	109,4	111,0		IV	24 360	11 304	15 324	6 657	5 395	887
	VI	110,0	111,4								
	VII	110,5	111,8	1999	I	23 404	11 351	15 408	6 693	5 312	868
	VIII	111,1	112,2		II	24 893	11 413	15 529	6 708	5 297	917
	IX	111,7	112,6		III	24 824	11 630	15 717	6 716	5 250	906
	X	112,1	113,0		IV	25 274	11 728	15 811	6 729	5 331	871
	XI	112,5	113,4								
	XII	113,0	113,8	2000	I	26 079	12 007	16 019	6 697	5 420	861
					II	26 382	12 269	16 090	6 706	5 578	836
					III	27 165	12 487	16 130	6 726	5 607	847
					IV	27 656	12 720	16 194	6 755	5 747	872
2004	I	113,7	114,2								
	II	114,5	114,6	2001	I	28 210	12 899	16 287	6 822	5 879	912
	III	115,2	115,0		II	27 555	13 088	16 329	6 862	5 838	907
	IV	115,7	115,3		III	28 155	13 261	16 440	6 898	5 784	916
	V	116,2	115,7		IV	28 323	13 366	16 524	6 914	5 653	917
	VI	116,7	116,1								
	VII	117,1	116,5	2002	I	28 562	13 449	16 388	7 106	5 593	927
	VIII	117,5	116,8		II	29 567	13 569	16 581	7 119	5 528	971
	IX	117,9	117,2		III	29 517	13 633	16 684	7 148	5 489	992
	X	118,4	117,6		IV	29 776	13 753	16 929	7 187	5 393	1 033
	XI	119,0	117,9								
	XII	119,4	118,3	2003	I	29 355	13 850	17 090	7 174	5 311	1 038
					II	29 310	13 996	17 361	7 219	5 248	1 048
					III	29 768	14 103	17 497	7 244	5 373	1 053
					IV	29 747	14 208	17 664	7 278	5 417	1 043
2005	I	119,7	118,7								
	II	119,9	119,0	2004	I	30 550	14 416	17 788	7 334	5 523	1 030
	III	120,2	119,3		II	30 981	14 521	17 781	7 359	5 663	1 017
					III	31 392	14 706	17 933	7 390	5 677	1 020
					IV	31 979	14 892	18 099	7 414	5 733	1 023

Kausitasoitettu – Säsongrensade – Seasonally adjusted

Trendi – Trend – Trend

Bruttokansantuote toimialoitain, perushintaan Bruttonationalprodukt efter näringsgren, till baspris Gross domestic product by kind of economic activity, at basic prices								Brutto- kansantuote markkina- hintaan Brutto- national- produkten till marknads- pris Gross domestic product at market prices			Ulkomaankauppa Utrikeshandel Foreign trade	
Vuosi ja neljännes År och kvartal Year and quarter	Maatalous Jordbruk Agriculture	Metsätalous Skogsbruk Forestry	Tehdas- teollisuus ja mineraalien kaivu Fabriksindustri, utvinning av mineral Manufacturing, mining and quarrying	Talonrakentaminen Husbyggnadsverksamhet Building construction	Kuljetus, varastointi ja tietoliikenne Transport, magasinerings och kommunikation Transport storage and communications	Kauppa Handel Trade		Vuosi ja kuukausi År och månad Year and month	Vienti Export Exports	Tuonti Import Imports		
2000 hintoihin – Till 2000 års priser – At 2000 prices												
Milj. € – Mn € – € million								Milj. € – Mn € – € million				
	43	44	45	46	47	48	49		50	51		
2002	I 405	618	7 674	1 256	3 151	2 970	33 224	2004	I 3 906	3 164		
	II 412	615	7 812	1 225	3 177	3 038	33 562		II 3 935	3 204		
	III 413	630	7 773	1 238	3 174	3 042	33 671		III 3 947	3 242		
	IV 418	643	7 839	1 247	3 217	3 057	34 045		IV 3 952	3 278		
									V 3 970	3 330		
2003	I 399	614	7 810	1 262	3 199	3 089	34 063		VI 4 008	3 393		
	II 400	666	7 776	1 277	3 217	3 160	34 378		VII 4 051	3 445		
	III 397	641	7 810	1 276	3 273	3 219	34 585		VIII 4 088	3 477		
	IV 390	634	7 852	1 291	3 337	3 246	34 789		IX 4 117	3 492		
									X 4 152	3 503		
2004	I 392	635	7 925	1 281	3 387	3 291	35 151		XI 4 209	3 510		
	II 385	626	8 077	1 284	3 411	3 346	35 429		XII 4 264	3 516		
	III 382	619	8 274	1 289	3 459	3 357	35 835					
	IV 385	622	8 368	1 280	3 470	3 417	36 053	2005	I 4 288	3 532		
									II 4 296	3 555		
									III 4 315	3 576		

Trendi – Trend – Trend

Ulkomaankauppa – Utrikeshandel – Foreign trade

Volyyymi-indeksit – Volymindex – Volume index

Vuosi ja kuukausi År och månad Year and month	Vienti tuoteluokittain (CPA) – Exporten fördelat enligt produkter efter näringsgren (CPA) Exports by products by activity (CPA)							Tuonti tavaroiden käyttötarkoituksen mukaan – Import efter varuanvändning – Imports by end use of goods						
	Koko vienti Total export Total exports	DD Puutavara- ja puutuotteet Trä och trävaror Wood and wood products	DE Massa, paperi ja paperituotteet Massa-, pappers- o. pappersvarutillverkning Manuf. of pulp, paper and paper products	DG Kemikaalit ja kemialliset tuotteet Kemikalier och kemiska produkter Chemicals and chemical products	DJ Perusmetallit ja metallituotteet Metaller och metallvaror Basic metals and fabricated metal products	DK Koneet ja laitteet Maskiner och utrustning Machinery and equipment	DL Sähkö- ja optiset tuotteet El- ja optik- produktter Electrical and optical equipment	Koko tuonti Total import Total imports	Raaka-aineet ja tuotantohyödykkeet Råmaterial och produktionsföremådenheter Intermediate goods	Energia- tuotteet Energi- produkter Energy	Investointi- tavarat Investerings- varor Capital goods	Kestokulutustavarat Varaktiga konsumtions- varor Durable consumer goods	Muut kulutus- tavarat Andra konsumtions- varor Non-durable consumer goods	
1997 = 100														
	52	53	54	55	56	57	58	59	60	61	62	63	64	
2004	I 129	119	112	138	136	108	167	119	109	113	112	150	132	
	II 129	120	112	138	138	108	168	120	109	113	112	150	133	
	III 130	120	113	138	138	110	168	120	110	113	112	150	134	
	IV 130	120	113	139	137	112	168	121	111	113	113	150	135	
	V 130	119	114	139	136	114	170	122	111	113	114	151	136	
	VI 131	120	114	140	136	116	175	122	112	112	114	152	137	
	VII 132	120	115	141	136	118	179	123	113	113	115	153	138	
	VIII 133	120	116	142	137	120	181	124	113	112	116	153	140	
	IX 134	120	116	143	139	122	182	125	113	112	117	154	141	
	X 135	120	116	143	141	123	183	125	114	112	118	154	143	
	XI 136	120	116	144	144	123	185	126	114	112	119	155	145	
	XII 138	120	116	144	145	122	185	127	115	112	120	154	147	
2005	I 139	120	116	144	146	122	184	128	116	112	121	154	148	

Kausitasoitettu – Säsongrensade – Seasonally adjusted

Talonrakentaminen – Husbyggande – Building construction										
Vuosi ja neljännes År och kvartal Year and quarter	Myönnetty rakennusluvat Beviljade byggnadslov Granted building permits		Aloitettut rakennukset Påbörjade nybyggnader Newbuilding starts		Keskeneräiset rakennukset Pågående byggen Newbuilding in progress		Valmistuneet rakennukset Färdigställda byggnader Completed buildings		Uudisrakentamisen volyymiindeksi Volymindeksi för nybyggnad Volume index of newbuilding	
	Yhteensä Totalt Total	Asuinrakennukset ¹⁾ Bostadsbyggnader ¹⁾ Residential buildings ¹⁾	Yhteensä Totalt Total	Asuinrakennukset ¹⁾ Bostadsbyggnader ¹⁾ Residential buildings ¹⁾	Yhteensä Totalt Total	Asuinrakennukset ¹⁾ Bostadsbyggnader ¹⁾ Residential buildings ¹⁾	Yhteensä Totalt Total	Asuinrakennukset ¹⁾ Bostadsbyggnader ¹⁾ Residential buildings ¹⁾		
	1 000 000 m ³ 2000 = 100									
	65	66	67	68	69	70	71	72	73	
1996	I	7,52	1,79	6,17	1,73		5,92	1,86		
	II	8,39	2,16	6,70	1,82		6,63	1,93		
	III	7,68	2,42	7,37	2,17		5,99	1,84		
	IV	8,12	2,66	6,78	2,40		6,64	1,96		
1997	I	8,67	2,94	6,80	2,71		7,08	2,05		
	II	9,80	3,09	7,66	2,72		7,61	2,27		
	III	9,59	2,86	8,27	2,61		8,47	2,42		
	IV	9,58	2,78	8,83	2,55		8,25	2,47		
1998	I	10,44	3,13	9,42	2,82		7,57	2,68		
	II	10,03	3,10	8,96	2,71		7,30	2,55		
	III	10,98	3,23	9,44	2,98		8,14	2,64		
	IV	10,18	3,18	8,43	2,90		8,55	2,63		
1999	I	11,54	3,50	8,56	2,87	45,43	13,50	8,97	2,54	
	II	10,03	3,50	9,11	3,32	46,57	14,34	8,35	2,59	
	III	10,81	3,81	10,41	3,25	48,81	15,09	8,44	2,60	
	IV	11,27	3,70	9,58	3,53	49,94	15,69	8,22	2,78	
2000	I	12,68	4,17	10,15	3,31	52,80	16,01	8,18	3,00	98,5
	II	10,77	3,73	10,14	3,15	54,25	16,28	8,69	3,08	99,6
	III	11,64	3,14	9,82	2,95	55,65	16,20	8,89	3,25	101,3
	IV	11,53	3,24	10,04	2,82	56,03	16,02	8,95	3,14	101,2
2001	I	11,06	2,95	10,14	2,80	56,27	15,88	10,90	3,06	100,9
	II	11,37	2,96	9,85	2,58	57,28	15,48	8,80	3,00	100,6
	III	9,89	3,06	8,52	2,60	55,87	15,30	10,02	2,87	98,1
	IV	10,41	2,93	9,51	2,77	55,65	15,34	9,23	2,78	97,4
2002	I	10,77	3,02	8,72	2,66	54,46	15,24	9,79	2,77	96,3
	II	11,40	3,08	8,39	2,80	54,05	15,32	9,75	2,63	94,9
	III	10,32	3,20	9,47	2,88	54,35	15,51	8,30	2,61	94,0
	IV	9,59	3,26	8,35	2,80	54,68	15,83	8,01	2,55	92,8
2003	I	10,07	3,30	8,62	2,87	56,29	16,31	7,95	2,50	92,7
	II	10,00	3,63	9,41	3,17	56,67	16,74	8,59	2,74	92,7
	III	11,14	3,81	8,60	3,28	55,80	17,20	9,51	2,78	94,3
	IV	12,85	4,01	9,41	3,36	56,25	17,48	8,70	2,96	95,5
2004	I	9,95	3,68	9,79	3,55	55,38	17,81	9,52	3,17	96,9
	II	11,43	3,77	9,02	3,29	54,98	18,06	9,24	3,08	97,8
	III	10,97	3,75	9,19	3,29	56,42	18,21	7,97	3,10	97,2
	IV	10,91	3,77	9,45	3,36	57,44	18,32	8,42	3,01	97,0
2005	I	12,66	3,82	10,21	3,48	57,83	18,35	7,02	2,85	96,1

¹⁾ Pl. vapaa-ajan asuinrakennukset

¹⁾ Exkl. fritidsbostadshus

¹⁾ Excl. free-time residential buildings

Bruttokansantuote neljännesvuosittain – Bruttonationalprodukten kvartalsvis – *Gross domestic product by quarter*

2000 = 100. Kiinteähintainen volyyymi-indeksi, kausitasoitettu – Volymindex till fast pris, säsongrensad
Volume index at constant prices, seasonally adjusted

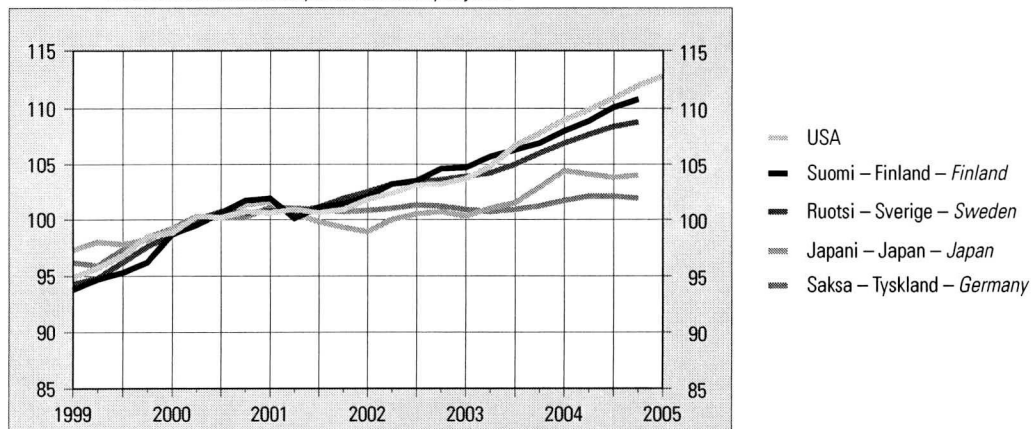

Työttömyysaste kuukausittain – Relativt arbetslöshetstal månadsvis – *Unemployment rates by month*

Prosenttia kokonaistyövoimasta – Procent av den totala arbetskraften – *Per cent of total labour force*

%. Kausitasoitettu ja standardoitu – Säsongrensad och standardiserad – *Seasonally adjusted and standardized*

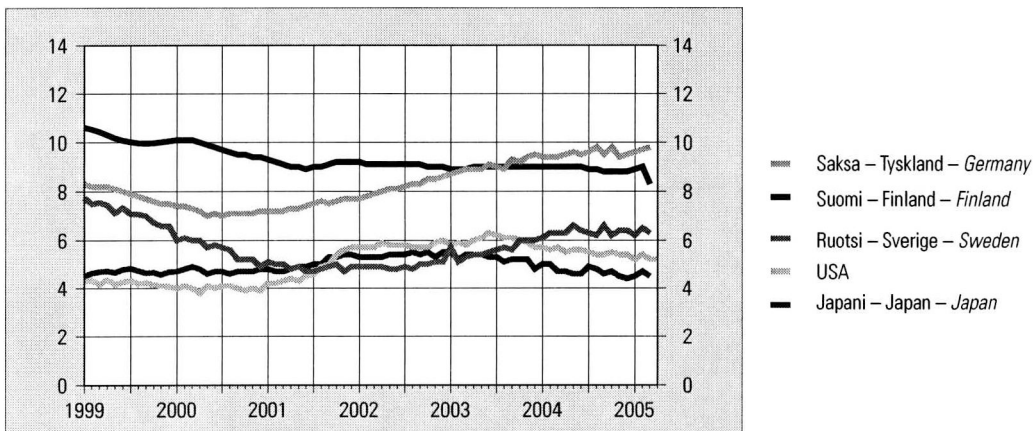

Lyhytaikaiset markkinakorot – Kortfristiga marknadsräntor – *Short-term interest rates*

Vuosikorko, % – Årsränta, % – *Per cent per annum*

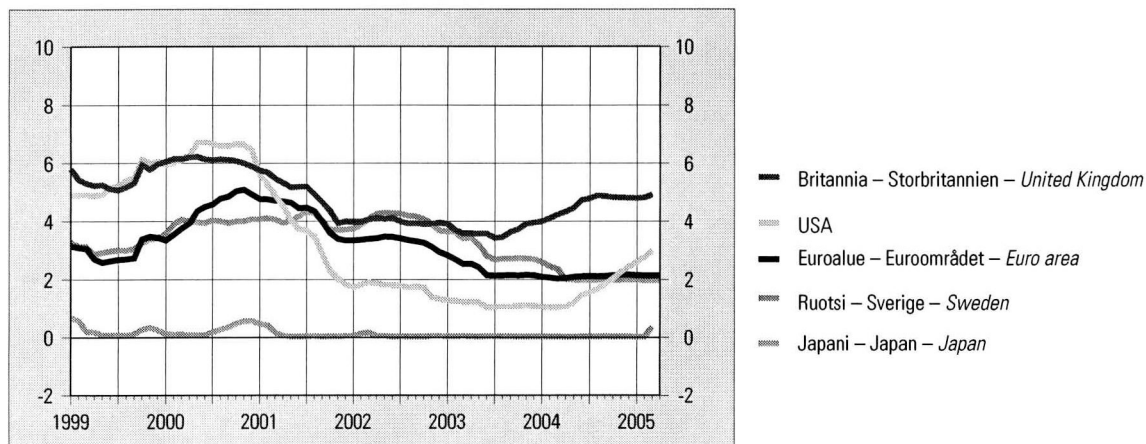

77. Bruttokansantuote — Bruttonationalprodukten — Gross domestic product

2000 = 100. Kiinteähintainen volyyymi-indeksi, kausitasoitettu — Volymindex till fast pris, säsongrensad — Volume index at constant prices, seasonally adjusted

Vuosi ja neljännes År och kvartal Year and quarter	Suomi	Ruotsi	Norja	Tanska	Saksa	Alanko- maat	Britannia	Ranska	Italia	Japani	USA	OECD	EU ¹⁾
	Finland	Sverige	Norge	Danmark	Tyskland	Neder- länderna	Stor- britannien	Frankrike	Italien	Japan		Yhteensä	
	Finland	Sweden	Norway	Denmark	Germany	Nether- lands	United Kingdom	France	Italy	Japan		Total	
	1	2	3	4	5	6	7	8	9	10	11	12	13
2000	100,0	100,0	100,0	100,0	100,0	100,0	100,0	100,0	100,0	100,0	100,0	100,0	100,0
2001	101,1	101,0	102,7	101,3	100,8	101,4	102,3	102,2	101,8	100,2	100,8	101,1	101,8
2002	103,3	103,0	103,9	101,8	100,9	102,0	104,1	103,2	102,2	99,9	102,6	102,7	102,9
2003	105,8	104,6	104,3	102,5	100,8	101,1	106,4	103,8	102,4	101,3	105,7	104,8	103,8
2004	109,6	108,2	107,3	105,0	102,4	102,6	109,7	106,5	103,7	104,0	110,4	108,5	106,2
1996	I 80,6	86,1	87,5	88,8	91,0	84,2	87,1	88,1	92,4	95,9	83,2	86,5	88,1
	II 81,5	85,9	87,3	89,9	92,3	85,6	87,3	88,0	91,7	97,0	84,6	87,4	88,5
	III 83,1	86,5	89,9	90,3	92,6	86,5	88,1	88,3	92,0	97,5	85,3	88,1	89,0
	IV 84,3	86,7	89,1	90,2	92,9	86,9	89,2	88,3	91,6	98,9	86,3	88,9	89,3
1997	I 85,4	87,4	91,0	91,6	92,6	87,5	89,6	88,5	91,7	99,6	87,0	89,5	89,7
	II 87,2	88,2	93,0	92,4	93,4	88,5	90,6	89,5	93,9	98,5	88,3	90,5	90,8
	III 88,6	88,8	93,3	92,6	93,7	89,6	90,9	90,1	94,4	98,6	89,4	91,3	91,4
	IV 89,8	89,8	95,0	93,2	94,5	90,6	92,1	91,2	95,1	99,1	90,0	92,1	92,4
1998	I 90,8	90,2	94,5	94,8	95,4	92,1	92,6	91,9	95,1	98,2	91,0	92,5	93,0
	II 91,6	91,4	95,9	93,8	94,9	92,6	93,1	92,9	95,5	97,2	91,6	92,8	93,4
	III 92,7	92,3	95,0	95,2	95,1	93,2	94,1	93,4	95,8	98,1	92,7	93,6	94,1
	IV 93,1	93,0	95,6	95,3	95,2	93,9	94,7	93,9	95,3	98,0	94,1	94,3	94,3
1999	I 93,8	94,3	96,2	96,4	96,2	95,2	95,1	94,5	95,9	97,3	94,9	94,9	95,1
	II 94,7	94,8	95,9	96,7	95,9	95,9	95,6	95,5	96,5	98,0	95,7	95,6	95,7
	III 95,3	96,2	98,0	97,4	97,3	97,0	96,6	96,4	97,3	97,8	96,8	96,7	96,9
	IV 96,2	97,6	99,3	98,6	98,4	98,4	97,8	97,8	98,4	98,2	98,5	98,0	98,0
2000	I 98,7	98,6	100,0	98,5	99,2	99,1	99,0	98,8	99,3	99,2	98,8	98,9	98,9
	II 99,5	100,0	99,3	99,8	100,3	99,8	99,8	99,8	99,7	99,9	100,3	100,0	99,9
	III 100,6	100,7	100,4	100,7	100,2	100,3	100,4	100,2	100,4	100,2	100,2	100,4	100,4
	IV 101,7	100,6	100,8	101,0	100,2	100,9	100,8	101,5	100,9	101,3	100,7	100,8	100,9
2001	I 101,9	100,8	102,0	100,8	101,1	101,0	101,6	102,1	101,8	101,6	100,6	101,1	101,6
	II 100,1	100,7	102,1	101,5	101,0	101,6	102,1	102,1	101,8	100,5	100,9	101,1	101,7
	III 101,1	101,1	102,4	102,1	100,9	101,5	102,6	102,7	101,8	99,8	100,6	101,0	102,0
	IV 101,4	101,9	103,6	101,9	100,7	101,5	102,9	101,9	101,7	99,3	100,9	101,2	102,0
2002	I 102,1	102,5	102,9	102,0	100,8	101,7	103,3	102,9	101,7	98,9	101,8	101,8	102,4
	II 103,2	103,2	104,8	101,7	101,0	102,1	103,6	103,4	102,0	100,0	102,4	102,6	102,8
	III 103,5	103,4	103,7	101,9	101,3	102,3	104,6	103,7	102,3	100,5	103,1	103,2	103,2
	IV 104,6	103,6	104,0	101,7	101,2	102,0	104,9	103,4	102,6	100,7	103,2	103,4	103,3
2003	I 104,7	103,9	103,1	102,7	100,9	101,4	105,3	103,5	102,4	100,3	103,7	103,6	103,5
	II 105,7	104,2	103,5	102,0	100,7	100,7	105,7	103,1	102,3	101,0	104,8	104,2	103,4
	III 106,3	105,0	105,0	102,5	100,9	100,9	106,8	104,2	102,7	101,5	106,7	105,3	104,0
	IV 106,9	106,0	105,2	102,9	101,2	101,5	107,7	104,8	102,7	102,9	107,8	106,3	104,6
2004	I 108,0	106,9	106,3	104,0	101,7	102,4	108,5	105,6	103,1	104,4	109,0	107,4	105,4
	II 108,9	107,7	107,5	104,9	102,1	102,4	109,5	106,3	103,5	104,1	109,9	108,1	105,9
	III 110,1	108,4	106,6	105,1	102,1	102,7	110,1	106,3	103,9	103,8	110,9	108,8	106,3
	IV 110,8	108,8	108,2	105,9	101,9	102,7	110,9	107,2	103,5	104,0	112,0	109,5	106,6
2005	I										112,8		

¹⁾ 15 jäsenmaata¹⁾ 15 medlemsländer¹⁾ 15 member states

78. Teollisuustuotannon määrä — Volymen av industriproduktionen — Volume of industrial output

2000 = 100. Kausitasoitettu — Säsongrensad — Seasonally adjusted

Vuosi ja kuukausi År och månad Year and month	Suomi Finland Finland	Ruotsi ¹⁾ Sverige ¹⁾ Sweden ¹⁾	Norja Norge Norway	Saksa Tyskland Germany	Alanko- maat Neder- länderna Nether- lands	Belgia Belgien Belgium	Britannia Stor- britannien United Kingdom	Ranska Frankrike France	Italia Italien Italy	Itävalta Österrike Austria	Japani ²⁾ Japan ²⁾ Japan ²⁾	USA	OECD Yhteensä Totalt Total	EU ³⁾
	1	2	3	4	5	6	7	8	9	10	11	12	13	14
2000	100,0	100,0	100,0	100,0	100,0	100,0	100,0	100,0	100,0	100,0	100,0	100,0	100,0	100,0
2001	99,8	98,9	98,7	100,2	100,4	99,0	98,4	101,1	99,0	102,8	93,7	96,4	97,6	99,9
2002	102,0	98,8	99,7	99,2	100,1	100,3	96,0	99,6	97,4	103,6	92,6	96,2	97,8	99,1
2003	103,2	100,2	95,6	99,6	97,7	101,0	95,8	99,0	96,9	105,6	95,4	96,1	98,9	99,3
2004	107,6	105,4	97,4	102,6	100,0	104,2	96,3	101,4	96,2	112,0	100,5	100,1	102,8	100,9
2002 I	98,1	98,4	101,4	98,5	99,5	99,5	96,4	99,5	96,5	102,8	88,9	95,3	96,4	98,6
II	97,9	99,9	103,3	98,2	99,0	99,3	96,2	99,3	97,3	103,2	90,0	95,1	96,6	98,5
III	102,5	100,5	92,9	98,8	99,5	100,8	96,4	99,4	97,2	99,8	90,4	95,6	97,0	99,0
IV	101,3	99,5	106,7	98,8	100,4	101,1	96,8	100,8	96,9	105,6	90,3	96,0	97,6	99,3
V	102,0	99,5	101,7	98,0	100,3	102,0	98,0	99,8	98,5	105,3	93,9	96,2	98,0	99,5
VI	104,0	98,4	102,7	100,3	102,4	101,0	93,3	99,8	97,8	104,8	92,8	96,9	98,1	99,2
VII	103,2	99,0	100,2	98,8	100,7	100,9	95,6	99,5	98,4	105,0	93,5	96,8	98,4	99,2
VIII	101,9	98,5	99,5	100,6	99,5	101,2	96,1	100,5	97,4	101,5	93,9	96,8	98,5	99,6
IX	102,0	98,5	95,3	100,1	101,2	102,5	96,2	99,4	98,0	104,4	94,5	96,7	98,6	99,5
X	103,6	99,0	98,4	99,1	101,4	101,9	95,2	98,8	97,3	104,9	94,5	96,3	98,4	99,1
XI	104,5	99,6	98,3	100,7	98,7	101,0	95,6	99,4	97,9	103,4	94,4	96,4	98,6	99,5
XII	103,5	100,1	95,6	98,5	98,7	100,0	96,1	98,6	97,5	103,6	94,3	96,0	98,1	98,6
2003 I	104,3	100,6	95,3	99,8	98,3	102,7	95,3	99,7	97,5	106,8	95,6	96,1	98,8	99,4
II	105,1	98,5	95,5	100,0	103,4	101,6	96,1	99,7	97,1	105,9	94,2	96,2	98,6	99,8
III	102,0	99,2	95,2	100,0	97,0	100,3	95,6	99,4	97,0	104,4	94,4	95,8	98,3	99,0
IV	104,8	101,0	95,6	99,3	96,6	101,7	95,3	99,5	96,7	105,5	93,6	94,9	97,9	99,1
V	102,7	99,7	93,9	98,7	95,6	101,3	95,3	97,3	95,5	103,9	94,6	95,0	97,6	98,2
VI	101,7	100,8	93,9	98,2	96,1	101,5	95,8	97,6	96,1	105,1	94,0	95,3	97,9	98,3
VII	104,1	102,0	97,2	100,1	96,0	102,3	96,0	98,7	97,6	106,4	93,8	95,9	98,5	99,6
VIII	103,1	101,0	95,8	98,1	97,1	101,1	95,7	98,6	97,6	104,5	93,7	95,8	98,4	99,0
IX	103,3	101,1	96,7	97,9	97,5	100,8	95,9	99,2	96,8	106,7	97,2	96,5	99,4	98,8
X	103,2	100,8	96,4	100,4	99,9	101,6	97,0	100,3	97,0	106,7	98,0	96,7	100,3	100,3
XI	104,4	101,0	95,8	101,7	98,5	101,8	96,1	99,6	97,3	105,3	98,8	97,6	100,6	100,2
XII	103,1	103,1	95,7	101,1	96,6	103,9	96,1	100,0	97,6	107,2	98,1	97,8	101,0	100,2
2004 I	105,4	104,3	98,2	101,7	99,9	102,3	96,1	99,4	96,9	107,3	101,3	98,1	101,6	100,1
II	106,5	103,7	98,0	101,4	101,2	104,5	95,7	100,4	97,0	103,7	97,5	99,2	101,5	100,3
III	105,7	103,3	100,8	101,1	101,5	104,3	96,1	100,8	96,7	109,6	98,5	98,9	101,9	100,6
IV	105,5	104,2	95,8	102,3	97,8	103,9	97,0	100,3	97,1	110,6	101,1	99,4	102,7	100,9
V	107,4	104,7	98,9	103,4	98,5	103,6	97,3	100,8	97,0	110,2	101,0	100,1	103,2	101,3
VI	108,5	104,7	105,4	102,5	101,2	104,6	97,3	101,6	96,6	112,0	101,4	99,8	103,2	101,4
VII	109,1	104,4	96,0	103,7	100,3	105,9	96,8	100,9	96,9	112,3	101,5	100,5	103,4	101,7
VIII	108,7	105,2	90,9	103,0	99,4	105,9	95,7	99,3	96,3	115,6	101,0	100,6	102,9	100,6
IX	108,5	105,7	95,8	103,0	100,0	106,6	95,5	102,1	96,6	114,3	100,6	100,3	103,1	101,3
X	108,6	106,0	98,3	103,9	98,9	106,3	95,5	101,1	96,1	112,9	99,5	101,1	103,1	100,9
XI	107,5	105,6	96,8	102,7	100,2	105,8	96,0	101,5	95,2	117,8	100,3	101,4	103,4	101,0
XII	110,7	104,2	93,7	102,8	100,6	105,4	96,3	102,1	94,6	115,2	99,9	102,2	103,7	101,1
2005 I	105,9	104,6	94,2	105,7	97,7	105,9	95,9	102,1	94,6	111,1	103,4	102,2	104,7	101,4
II	105,9	106,4	95,8	104,3	102,3	104,3	95,4	101,6	94,7	111,9	101,4	102,4	104,2	100,9
III	106,9		93,9				94,3			100,8	102,7			

1) Kaivostyö ja tehdasteollisuus

2) Eroja työpäivien määrässä kuukaudessa ei ole korjattu

3) 15 jäsenmaata

1) Gruvor och tillverkningsindustri

2) Ej justerad för olika antal arbetsdagar per månad

3) 15 medlemsländer

1) Mining and manufacturing

2) Not adjusted for unequal number of working days in the month

3) 15 member states

79. Teollisuustyöntekijöiden tuntiansiot — Timinkomster inom tillverkningsindustrin — Hourly earnings (manufacturing)

2000 = 100. Kausitasoitettu – Säsongrensad – Seasonally adjusted

Vuosi ja kuukausi År och månad Year and month	Suomi Finland Finland	Ruotsi Sverige Sweden	Norja ¹⁾ Norge ¹⁾ Norway ¹⁾	Tanska Danmark Denmark	Saksa Tyskland Germany	Alanko- maat Neder- länderna Nether- lands	Belgia ²⁾ Belgien ²⁾ Belgium ²⁾	Britannia ³⁾ Stor- britannien ³⁾ United Kingdom ³⁾	Ranska ⁴⁾ Frankrike ⁴⁾ France ⁴⁾	Italia ⁵⁾ Italien ⁵⁾ Italy ⁵⁾	Japani ¹⁾ Japan ¹⁾ Japan ¹⁾	USA	OECD Yhteensä Totalt Total	EU ⁶⁾
	1	2	3	4	5	6	7	8	9	10	11	12	13	14
2000	100	100	100	100	100	100	100	100	100	100	100	100	100	100
2001	105	103	105	104	102	104	103	104	105	102	100	103	103	103
2002	109	107	110	109	103	108	105	108	108	105	99	107	107	106
2003	114	110	115	113	106	110	107	112	111	107	101	110	111	109
2004	117	113	120	117	108	112	110	116	114	111	103	113	114	112
2002	I	105			102	106		106		103	99	105	105	
	II	105		107		106		106		103	100	106	106	
	III	107	108			107	105	107	107	105	99	106	106	105
	IV	105			103	107		107		105	100	106	106	
	V	106		108		107		108		105	99	106	107	
	VI	108	109			108	105	108	108	105	98	107	106	105
	VII	106			104	108		108		105	97	107	107	
	VIII	107		109		108		109		105	98	107	107	
	IX	110	111			108	106	109	109	105	101	107	108	107
	X	107			104	109		109		106	100	108	108	
	XI	108		110		109		109		106	101	108	109	
	XII	111	112			109	106	110	109	106	98	109	109	107
2003	I	108			105	110		110		106	100	109	110	
	II	108		112		110		110		106	101	109	109	
	III	111	113			110	107	114	110	106	101	109	110	108
	IV	109			106	110		110		106	102	109	110	
	V	109		112		110		111		107	101	110	110	
	VI	113	115			110	107	111	111	107	102	110	111	109
	VII	110			106	110		112		108	101	110	111	
	VIII	110		114		111		112		108	99	110	111	
	IX	114	116			111	108	113	111	108	102	111	111	110
	X	111			107	111		113		108	103	110	112	
	XI	111		115		111		113		109	101	111	112	
	XII	115	117			111	108	114	112	109	102	111	112	110
2004	I	112			107	111		114		109	102	111	113	
	II	111		115		112		114		110	103	112	113	
	III	116	118			112	109	118	113	110	103	112	113	111
	IV	112			108	112		115		110	103	112	113	
	V	112		116		112		116		111	104	112	114	
	VI	117	119			113	109	116	114	111	104	113	114	112
	VII	113			108	112		116		111	102	113	114	
	VIII	113		117		113		116		111	102	113	114	
	IX	118	121			113	110	116	115	111	103	114	115	112
	X	115			109	113		117		111	103	114	115	
	XI	114		118		113		117		111	104	114	115	
	XII	119	121			113	111	118	115	112	103	114	116	113
2005	I	114				113		117		113	102	114		
	II	114						118		113	103	115		
	III						112			113		115		
	IV									113		115		

¹⁾ Kuukausiansiot²⁾ Miesten ansiot³⁾ Viikkoansiot⁴⁾ Kaikki teollisuudenalat, pl. rakentaminen⁵⁾ Ml. rakentaminen⁶⁾ 15 jäsenmaata¹⁾ Månadsinkomster²⁾ Manliga arbetstagare³⁾ Veckoinkomster⁴⁾ Alla industrier, excl. byggverksamhet⁵⁾ Inkl. byggverksamhet⁶⁾ 15 medlemsländer¹⁾ Monthly earnings²⁾ Male workers³⁾ Weekly earnings⁴⁾ All industries, excl. construction⁵⁾ Incl. construction⁶⁾ 15 Member States

80. Työttömyysaste — Relativt arbetslöshetstal — Unemployment rates

Prosenttia kokonaistyövoimasta. Kausitasoitettu ja standardoitu — Procent av den totala arbetskraften. Säsongrensade och standardiserade tal — Per cent of total labour force. Seasonally adjusted and standardized

Vuosi ja kuukausi År och månad Year and month	Suomi Finland <i>Finland</i>	Ruotsi Sverige <i>Sweden</i>	Norja Norge <i>Norway</i>	Tanska Danmark <i>Denmark</i>	Saksa Tyskland <i>Germany</i>	Alanko- maat Neder- länderna <i>Nether- lands</i>	Belgia Belgien <i>Belgium</i>	Britannia Stor- britannien <i>United Kingdom</i>	Ranska Frankrike <i>France</i>	Italia Italien <i>Italy</i>	Japani Japan <i>Japan</i>	USA	OECD Yhteensä <i>Total</i>	EU ¹⁾
	1	2	3	4	5	6	7	8	9	10	11	12	13	14
2000	9,8	5,6	3,4	4,4	7,2	2,8	6,9	5,4	9,1	10,1	4,7	4,0	6,2	7,6
2001	9,1	4,9	3,6	4,3	7,4	2,2	6,7	5,0	8,4	9,1	5,0	4,7	6,4	7,2
2002	9,1	4,9	3,9	4,6	8,2	2,8	7,3	5,1	8,9	8,6	5,4	5,8	6,9	7,6
2003	9,0	5,6	4,5	5,6	9,1	3,7	7,9	5,0	9,5	8,4	5,3	6,0	7,1	7,9
2004	8,9	6,4	4,4	5,4	9,5	4,6	7,8	4,6	9,7	8,0	4,7	5,5	6,9	8,0
2002 I	9,2	4,9	3,7	4,3	7,7	2,5	7,0	5,0	8,5	8,6	5,3	5,7	6,8	7,3
II	9,1	4,9	3,9	4,3	7,8	2,5	7,1	5,1	8,6	8,6	5,3	5,7	6,8	7,4
III	9,1	4,9	3,8	4,3	7,9	2,5	7,2	5,1	8,7	8,6	5,3	5,7	6,8	7,4
IV	9,1	4,9	3,9	4,4	8,0	2,4	7,3	5,2	8,8	8,8	5,3	5,9	6,9	7,5
V	9,1	4,8	3,9	4,4	8,1	2,6	7,3	5,1	8,9	8,8	5,4	5,8	6,9	7,5
VI	9,1	4,8	3,7	4,4	8,1	2,7	7,3	5,1	8,9	8,8	5,4	5,8	6,9	7,6
VII	9,1	4,9	3,7	4,6	8,2	2,9	7,4	5,2	9,0	8,6	5,4	5,8	6,9	7,6
VIII	9,1	4,8	3,7	4,6	8,3	2,9	7,4	5,2	9,1	8,6	5,5	5,7	6,9	7,7
IX	9,1	5,0	3,8	4,7	8,3	2,9	7,4	5,2	9,1	8,6	5,4	5,7	6,9	7,7
X	9,0	5,0	4,0	4,8	8,5	2,9	7,5	5,1	9,1	8,5	5,5	5,7	7,0	7,7
XI	9,0	5,1	4,1	4,9	8,5	3,0	7,6	5,1	9,1	8,5	5,3	5,9	7,0	7,7
XII	9,0	5,1	4,1	4,9	8,6	3,1	7,7	4,9	9,1	8,5	5,5	6,0	7,0	7,8
2003 I	8,9	5,7	4,3	5,1	8,7	3,2	7,8	5,0	9,1	8,6	5,5	5,8	7,0	7,8
II	8,9	5,1	4,3	5,3	8,8	3,3	7,9	5,1	9,2	8,6	5,2	5,9	7,0	7,8
III	8,9	5,3	4,3	5,4	8,9	3,4	7,9	5,0	9,3	8,6	5,4	5,8	7,0	7,9
IV	9,0	5,4	4,5	5,4	8,9	3,5	8,0	5,0	9,4	8,5	5,4	6,0	7,1	7,9
V	9,0	5,4	4,6	5,5	8,9	3,6	8,0	4,9	9,4	8,5	5,4	6,1	7,1	7,9
VI	9,0	5,5	4,7	5,7	9,1	3,7	8,1	5,0	9,5	8,5	5,3	6,3	7,2	8,0
VII	9,0	5,6	4,7	5,7	9,0	3,7	8,1	5,0	9,5	8,3	5,3	6,2	7,1	7,9
VIII	9,0	5,7	4,6	5,7	8,9	3,8	8,1	4,9	9,5	8,3	5,1	6,1	7,1	7,9
IX	9,0	5,6	4,6	5,7	9,3	3,8	8,0	4,9	9,6	8,3	5,2	6,1	7,1	8,0
X	9,0	6,0	4,5	5,7	9,2	4,0	7,9	4,9	9,7	8,2	5,2	6,0	7,1	8,0
XI	9,0	6,0	4,5	5,7	9,4	4,0	7,8	4,9	9,7	8,2	5,2	5,9	7,1	8,0
XII	9,0	6,0	4,6	5,7	9,5	4,2	7,8	4,8	9,7	8,2	4,8	5,7	7,0	8,0
2004 I	9,0	6,1	4,4	5,7	9,4	4,3	7,8	4,7	9,7	8,2	5,0	5,7	7,0	8,0
II	9,0	6,3	4,3	5,6	9,4	4,4	7,8	4,7	9,7	8,2	5,0	5,6	7,0	8,0
III	9,0	6,3	4,3	5,5	9,4	4,5	7,7	4,7	9,6	8,2	4,7	5,7	6,9	8,0
IV	9,0	6,3	4,3	5,5	9,5	4,6	7,7	4,7	9,6	8,1	4,7	5,5	6,9	8,1
V	9,0	6,6	4,5	5,4	9,6	4,6	7,7	4,7	9,6	8,1	4,6	5,6	6,9	8,1
VI	9,0	6,4	4,5	5,4	9,5	4,5	7,7	4,7	9,6	8,1	4,6	5,6	6,9	8,0
VII	8,9	6,3	4,5	5,3	9,6	4,5	7,7	4,6	9,6	7,9	4,9	5,5	6,9	8,0
VIII	8,9	6,2	4,5	5,3	9,8	4,4	7,7	4,5	9,7	7,9	4,8	5,4	6,9	8,1
IX	8,8	6,6	4,5	5,2	9,5	4,5	7,7	4,5	9,7	7,9	4,6	5,4	6,8	8,0
X	8,8	6,2	4,4	5,2	9,8	4,7	7,9	4,6	9,6	8,0	4,7	5,5	6,8	8,0
XI	8,8	6,4	4,4	5,1	9,4	4,8	8,0	4,6	9,7	8,0	4,5	5,4	6,8	8,0
XII	8,8	6,4	4,4	5,0	9,5	4,8	8,0	4,6	9,7	8,0	4,4	5,4	6,7	8,0
2005 I	8,9	6,2	4,4	5,0	9,6	5,0	8,0	4,7	9,7		4,5	5,2	6,7	8,0
II	9,0	6,5		4,9	9,7	5,0	8,0		9,8		4,7	5,4	6,8	8,1
III	8,3	6,3			9,8		8,0		9,8		4,5	5,2	6,7	8,1
IV												5,2		

1) 15 jäsenmaata

¹⁾ 15 medlemsländer¹⁾ 15 member states

81. Kauppatase, milj. USD — Handelsbalansen, miljoner US-dollar — Trade balance, Million U. S. dollars

Vienti (fob) / . tuonti (cif). Kausitasoitettu – Export (fob) / . import (cif). Säsöngrensade tal – Exports (f.o.b.) less imports (c.i.f.).
Seasonally adjusted

Vuosi ja kuukausi År och månad Year and month	Suomi	Ruotsi	Norja	Tanska	Saksa	Alanko- maat	Belgia	Britannia	Ranska ¹⁾	Italia	Japani	USA	OECD	EU ²⁾	
	Finland	Sverige	Norge	Danmark	Tyskland	Neder- länderna	Belgien	Stor- britannien	Frankrike ¹⁾	Italien	Japan		Yhteensä	Total	
	1	2	3	4	5	6	7	8	9	10	11	12	13	14	
2000	970	1 240	2 150	540	4 540	1 210	900	-4 380	-940	160	8 280	-39 780	-31 170	-330	
2001	890	1 210	2 190	620	7 130	1 720	970	-4 650	-440	740	4 510	-37 510	-25 560	4 490	
2002	910	1 330	2 050	680	10 430	2 130	1 480	-5 110	200	690	6 600	-42 260	-24 260	9 570	
2003	900	1 550	2 350	830	12 230	2 550	1 720	-6 520	-570	260	7 320	-48 190	-31 830	7 760	
2004	880	1 930	2 820	840	16 220	3 040	1 750	-9 350	-1 350	-160	9 230	-58 890	-41 700	5 440	
2002	I	740	1 470	1 330	830	9 440	1 610	1 610	-4 810	-80	910	4 970	-35 520	-19 510	8 740
	II	810	1 410	1 720	580	9 000	1 900	1 440	-4 620	-810	810	5 060	-37 710	-23 400	7 650
	III	970	1 060	2 390	480	10 480	2 090	1 270	-4 840	10	1 090	8 050	-38 240	-18 390	9 920
	IV	790	1 360	2 120	590	8 420	1 240	1 470	-4 360	420	110	5 920	-41 600	-26 090	7 220
	V	990	1 530	1 880	770	9 820	2 310	1 660	-2 630	670	1 290	7 180	-42 120	-18 260	13 960
	VI	910	1 270	1 930	730	9 790	2 330	1 400	-4 290	-120	820	8 430	-42 630	-24 530	9 580
	VII	820	1 340	1 960	630	11 300	2 450	1 680	-4 620	870	300	6 540	-41 760	-24 710	9 000
	VIII	1 110	1 350	2 310	720	11 450	2 280	1 470	-6 310	940	470	7 060	-43 750	-25 830	8 320
	IX	810	1 240	2 320	630	12 460	2 370	1 450	-5 360	130	1 170	6 950	-44 020	-26 930	8 800
	X	590	1 240	1 870	740	11 080	1 970	1 650	-6 200	520	550	6 970	-42 920	-23 160	10 360
	XI	1 410	1 490	2 260	770	12 720	2 410	1 570	-7 430	-500	420	7 460	-46 800	-26 900	11 050
	XII	1 020	1 210	2 720	790	11 270	2 850	1 080	-6 200	480	0	6 460	-50 070	-33 380	10 240
2003	I	970	1 390	2 250	970	9 340	2 480	1 740	-5 320	-550	360	5 930	-48 210	-35 540	5 720
	II	710	1 160	2 850	910	10 830	2 430	1 400	-6 860	-580	370	6 840	-47 200	-34 360	5 070
	III	660	1 370	2 350	530	9 990	2 540	1 570	-6 530	-1 550	-290	5 400	-50 090	-41 800	2 590
	IV	850	1 640	2 370	830	9 590	2 150	1 710	-2 810	-1 130	10	6 610	-48 600	-33 450	8 490
	V	1 230	1 560	2 480	760	12 140	2 720	1 920	-6 810	-990	-380	6 420	-47 550	-33 380	7 030
	VI	920	1 370	1 920	920	11 240	2 880	1 830	-9 050	-890	180	6 100	-46 580	-36 320	4 590
	VII	830	1 730	2 050	740	13 930	2 620	1 730	-5 380	-100	-100	6 270	-47 370	-30 060	10 550
	VIII	750	1 520	2 330	810	13 390	2 250	1 450	-4 830	-700	810	7 580	-46 710	-26 920	10 320
	IX	1 070	1 870	1 970	1 010	16 580	2 830	1 920	-7 930	-270	490	8 540	-48 020	-24 890	12 010
	X	1 170	1 840	2 530	990	12 580	2 830	1 650	-7 560	-370	1 610	9 450	-49 050	-26 980	9 740
	XI	780	1 490	2 360	710	12 870	2 590	1 710	-7 760	-910	470	9 340	-47 300	-30 230	5 460
	XII	890	1 890	2 650	790	16 310	2 170	1 970	-7 760	1 360	-140	10 400	-51 590	-27 980	11 610
2004	I	900	1 950	2 830	830	15 590	3 030	2 160	-10 530	250	-740	9 770	-52 800	-33 630	5 160
	II	1 350	2 130	2 790	830	14 820	2 980	2 550	-8 470	-560	-390	11 090	-52 980	-29 640	8 660
	III	880	1 950	2 490	1 000	17 600	2 840	1 620	-8 300	-270	650	9 240	-54 520	-31 680	11 670
	IV	840	1 910	2 860	830	16 930	3 160	1 910	-9 250	-850	510	9 130	-56 350	-37 210	8 670
	V	500	1 640	2 860	710	17 520	2 690	1 890	-8 870	-1 270	390	11 430	-54 740	-32 710	7 970
	VI	870	2 350	2 460	960	15 820	3 350	1 260	-9 420	-840	-990	8 580	-62 510	-44 360	5 850
	VII	760	1 890	3 110	910	15 320	3 450	1 370	-9 870	-770	-190	8 860	-58 370	-41 430	4 510
	VIII	840	1 600	2 580	710	15 310	2 290	1 220	-9 930	-2 690	-170	9 450	-60 610	-47 960	1 040
	IX	820	1 840	3 100	760	15 170	3 210	630	-8 870	-1 870	60	7 370	-58 420	-46 640	2 220
	X	220	1 580	3 180	660	16 070	3 100	2 200	-10 000	-3 220	-1 010	7 820	-63 790	-54 020	-60
	XI	910	2 040	3 290	1 150	16 120	3 090	2 000	-9 610	-1 600	-220	9 430	-67 410	-50 200	5 010
	XII	1 830	2 350	2 330	830	16 530	3 080	2 330	-9 030	-2 180	-820	9 100	-64 120	-50 990	4 600
2005	I	1 100	1 800	3 340	480	17 150	3 020	320	-10 110	-1 570	-730	8 270	-66 920	-57 810	570
	II	1 020	1 960	3 270	740	17 190	3 510	880	-9 580	-1 970		8 760	-69 060	-56 130	2 960
	III		2 020	3 930											

¹⁾ Tuonti (fob)
²⁾ 15 jäsenmaata

¹⁾ Importen är fob
²⁾ 15 medlemsländer

¹⁾ Imports are f.o.b.
²⁾ 15 member states

82. Lyhytaikaiset markkinakorot — Kortfristiga marknadsräntor — Short-term interest rates

Vuosikorko, % – Årsränta, % – Per cent per annum

Vuosi ja kuukausi År och månad Year and month	Ruotsi Sverige Sweden	Norja Norge Norway	Tanska Danmark Denmark	Britannia Storbritannien United Kingdom	Sveitsi ¹⁾ Schweiz ¹⁾ Switzerland ¹⁾	Japani Japan Japan	USA	Euroalue ²⁾ Euroområdet ²⁾ Euro area ²⁾
	1	2	3	4	5	6	7	8
2000	3,95	6,75	4,90	6,11	3,17	0,25	6,46	4,39
2001	4,03	7,23	4,62	4,97	2,86	0,12	3,69	4,26
2002	4,07	6,91	3,48	3,99	1,13	0,06	1,73	3,32
2003	3,03	4,10	2,36	3,67	0,33	0,04	1,15	2,34
2004	2,11	2,01	2,14	4,57	0,48	0,03	1,56	2,11
2002 IV	4,25	6,77	3,61	4,11	1,57	0,05	1,87	3,41
V	4,29	6,90	3,66	4,08	1,23	0,05	1,82	3,47
VI	4,28	7,12	3,68	4,11	1,24	0,03	1,81	3,46
VII	4,26	7,25	3,59	3,99	0,82	0,04	1,79	3,41
VIII	4,19	7,26	3,51	3,92	0,75	0,03	1,73	3,35
IX	4,17	7,15	3,39	3,93	0,75	0,03	1,76	3,31
X	4,07	7,12	3,39	3,90	0,74	0,03	1,73	3,26
XI	3,91	7,09	3,26	3,91	0,75	0,05	1,39	3,12
XII	3,67	6,62	3,05	3,95	0,62	0,05	1,34	2,94
2003 I	3,65	5,99	2,95	3,91	0,60	0,04	1,29	2,83
II	3,61	5,69	2,79	3,69	0,57	0,04	1,27	2,69
III	3,40	5,49	2,63	3,58	0,31	0,05	1,23	2,53
IV	3,42	5,26	2,63	3,58	0,31	0,04	1,24	2,54
V	3,18	4,92	2,49	3,57	0,28	0,03	1,22	2,41
VI	2,81	4,04	2,14	3,57	0,29	0,04	1,04	2,15
VII	2,68	3,45	2,11	3,42	0,29	0,04	1,05	2,13
VIII	2,71	3,14	2,14	3,45	0,27	0,04	1,08	2,14
IX	2,71	2,81	2,14	3,63	0,25	0,04	1,08	2,15
X	2,73	2,86	2,15	3,73	0,25	0,03	1,10	2,14
XI	2,72	2,89	2,18	3,91	0,27	0,03	1,11	2,16
XII	2,70	2,64	2,03	3,95	0,26	0,03	1,10	2,15
2004 I	2,60	2,26	2,14	3,99	0,25	0,03	1,06	2,09
II	2,46	2,01	2,13	4,10	0,26	0,03	1,05	2,07
III	2,36	1,84	2,09	4,23	0,25	0,03	1,05	2,03
IV	2,02	1,97	2,12	4,33	0,27	0,02	1,08	2,05
V	1,99	1,99	2,15	4,46	0,26	0,02	1,20	2,09
VI	1,98	2,03	2,16	4,73	0,50	0,03	1,46	2,11
VII	1,99	2,02	2,17	4,79	0,53	0,03	1,57	2,12
VIII	1,99	2,02	2,15	4,89	0,62	0,03	1,68	2,11
IX	2,00	1,96	2,15	4,87	0,70	0,04	1,86	2,12
X	1,99	2,00	2,16	4,83	0,73	0,03	2,04	2,15
XI	1,99	1,99	2,16	4,82	0,74	0,03	2,26	2,17
XII	2,00	1,99	2,15	4,81	0,72	0,03	2,45	2,17
2005 I	2,00	1,96	2,15	4,80	0,75	0,02	2,61	2,15
II	1,97	1,92	2,14	4,82	0,76	0,02	2,77	2,14
III	1,97	2,02	2,13	4,92	0,78	0,37	2,97	2,14
IV	1,99	2,05	2,13					2,14

¹⁾ Vuodesta 2001, korko kuukauden lopussa²⁾ 12 EU-maata. (Kreikka tammikuusta 2001 lähtien)¹⁾ Fr.o.m. 2001, räntan vid månadens slut²⁾ 12 EU-länder. (Grekland fr.o.m. januari 2001)¹⁾ From 2001, end-of-month rates²⁾ 12 EU countries. (Greece from January 2001)

Ruotsi: 3 kk:n valtionvelkavekseli
 Norja: 3 kk:n Nibor
 Tanska: 3 kk:n pankkienvälinen korko
 Britannia: 3 kk:n pankkienvälinen lainakorko
 Sveitsi: 3 kk:n Libor
 Japani: 3 kk:n sijoitustodistukset
 USA: sijoitustodistukset
 Euroalue: 3 kk:n Euribor

Sverige: 3 mån. statsskuldväxlar
 Norge: 3 mån. Nibor
 Danmark: 3 mån. interbankränta
 Storbritannien: 3 mån. interbankränta
 Schweiz: 3 mån. Libor
 Japan: 3 mån. bankcertifikat
 USA: bankcertifikat
 Euroområdet: 3 mån. Euribor

Sweden: 3-month Treasury discount notes
 Norway: 3-month Nibor
 Denmark: 3-month interbank rate
 United Kingdom: 3-month interbank rate
 Switzerland: 3-month Libor
 Japan: 3-month certificates of deposit
 USA: certificates of deposit, offered rate
 Euro area: 3-month Euribor

83. Pitkäaikaiset markkinakorot — Långfristiga marknadsräntor — Long-term interest rates

Vuosikorko, % – Årsränta, % – Per cent per annum

Vuosi ja kuukausi År och månad Year and month	Suomi Finland Finland	Ruotsi Sverige Sweden	Norja Norge Norway	Tanska Danmark Denmark	Saksa Tyskland Germany	Alanko- maat Neder- länderna Nether- lands	Belgia Belgien Belgium	Britannia Stor- britannien United Kingdom	Sveitsi ¹⁾ Schweiz ¹⁾ Swit- zerland ¹⁾	Ranska ²⁾ Frankrike ²⁾ France ²⁾	Italia Italien Italy	Itävalta Österrike Austria	Japani ¹⁾ Japan ¹⁾ Japan ¹⁾	USA
	1	2	3	4	5	6	7	8	9	10	11	12	13	14
2000	5,48	5,37	6,22	5,66	5,3	5,41	5,57	5,31	3,93	5,39	5,58	5,56	1,74	6,03
2001	5,04	5,11	6,24	5,09	4,8	4,96	5,06	4,94	3,38	4,94	5,19	5,08	1,32	5,02
2002	4,98	5,30	6,38	5,06	4,8	4,89	4,89	4,91	3,20	4,86	5,03	4,97	1,26	4,61
2003	4,14	4,64	5,05	4,31	4,1	4,12	4,15	4,52	2,66	4,13	4,30	4,15	1,00	4,02
2004	4,11	4,43	4,37	4,30	4,0	4,10	4,06	4,87	2,74	4,10	4,26	4,15	1,49	4,27
2002	IV 5,32	5,69	6,71	5,40	5,2	5,25	5,29	5,26	3,53	5,24	5,40	5,38	1,39	5,21
	V 5,40	5,69	6,77	5,42	5,2	5,30	5,28	5,29	3,47	5,26	5,41	5,37	1,37	5,16
	VI 5,26	5,52	6,78	5,27	5,0	5,16	5,15	5,12	3,30	5,11	5,26	5,19	1,33	4,93
	VII 5,10	5,37	6,56	5,13	4,9	4,99	4,98	5,01	3,25	4,96	5,11	5,08	1,30	4,65
	VIII 4,81	5,13	6,31	4,88	4,6	4,71	4,70	4,71	3,19	4,67	4,83	4,78	1,26	4,26
	IX 4,61	4,97	6,06	4,74	4,4	4,50	4,48	4,49	2,76	4,46	4,62	4,58	1,13	3,87
	X 4,68	5,07	6,16	4,81	4,5	4,58	4,58	4,61	2,86	4,55	4,76	4,62	1,10	3,94
	XI 4,66	5,05	6,12	4,79	4,5	4,56	4,55	4,64	2,80	4,53	4,74	4,64	0,98	4,05
	XII 4,45	4,89	5,93	4,61	4,3	4,36	4,36	4,57	2,40	4,38	4,55	4,47	0,98	4,03
2003	I 4,26	4,70	5,68	4,43	4,2	4,19	4,17	4,37	2,40	4,22	4,38	4,27	0,84	4,05
	II 4,06	4,47	5,32	4,21	4,0	3,97	4,00	4,25	2,38	4,01	4,16	4,01	0,83	3,90
	III 4,09	4,57	5,25	4,26	4,0	4,01	4,07	4,33	2,54	4,10	4,18	4,08	0,72	3,81
	IV 4,23	4,72	5,31	4,41	4,2	4,23	4,27	4,47	2,66	4,22	4,31	4,17	0,66	3,96
	V 3,91	4,37	4,97	4,09	3,8	3,91	3,95	4,22	2,36	3,89	4,04	3,85	0,58	3,57
	VI 3,70	4,20	4,50	3,85	3,6	3,72	3,74	4,11	2,61	3,69	4,13	3,74	0,53	3,33
	VII 4,01	4,51	4,90	4,17	4,0	4,04	4,04	4,40	2,67	4,01	4,29	4,05	0,96	3,98
	VIII 4,18	4,70	5,01	4,35	4,1	4,19	4,22	4,58	2,88	4,16	4,31	4,22	1,41	4,45
	IX 4,20	4,73	4,91	4,40	4,2	4,21	4,24	4,68	2,78	4,23	4,40	4,29	1,42	4,27
	X 4,26	4,85	4,94	4,44	4,2	4,27	4,29	4,89	2,88	4,28	4,38	4,30	1,44	4,29
	XI 4,39	4,98	4,97	4,57	4,4	4,41	4,41	5,05	2,99	4,41	4,51	4,46	1,33	4,30
	XII 4,33	4,86	4,78	4,52	4,3	4,33	4,35	4,89	2,78	4,34	4,46	4,40	1,33	4,27
2004	I 4,16	4,65	4,54	4,35	4,2	4,18	4,20	4,79	2,85	4,20	4,32	4,24	1,33	4,15
	II 4,11	4,55	4,29	4,30	4,1	4,12	4,14	4,81	2,68	4,14	4,34	4,27	1,21	4,08
	III 3,92	4,31	4,12	4,10	3,9	3,93	3,95	4,70	2,63	3,98	4,17	4,09	1,42	3,83
	IV 4,10	4,55	4,67	4,30	4,1	4,13	4,13	4,95	2,81	4,19	4,35	4,23	1,52	4,35
	V 4,25	4,68	4,91	4,46	4,3	4,37	4,28	5,10	2,89	4,34	4,49	4,36	1,51	4,72
	VI 4,48	4,72	4,72	4,53	4,3	4,42	4,37	5,19	3,04	4,39	4,54	4,41	1,81	4,73
	VII 4,36	4,57	4,47	4,62	4,2	4,31	4,26	5,09	2,96	4,27	4,44	4,40	1,81	4,50
	VIII 4,21	4,42	4,29	4,45	4,1	4,15	4,10	4,98	2,83	4,11	4,28	4,17	1,59	4,28
	IX 4,14	4,37	4,23	4,38	4,0	4,09	4,04	4,90	2,75	4,09	4,25	4,14	1,39	4,13
	X 4,01	4,25	4,19	4,23	3,9	3,96	3,91	4,77	2,62	3,98	4,13	3,99	1,48	4,10
	XI 3,89	4,13	4,05	4,09	3,8	3,85	3,78	4,69	2,44	3,86	4,00	3,86	1,45	4,19
	XII 3,68	3,90	3,94	3,85	3,6	3,63	3,59	4,50	2,38	3,64	3,79	3,66	1,40	4,23
2005	I 3,60	3,84	3,90	3,73	3,6	3,56	3,53	4,48	2,25	3,58	3,71	3,57	1,31	4,22
	II 3,57	3,76	3,77	3,64	3,5	3,55	3,49	4,61	2,38	3,60	3,68	3,53	1,42	4,17
	III 3,72	3,86	4,02	3,81	3,7	3,69	3,67	4,80	2,36	3,75	3,84	3,69	1,33	4,50
	IV 3,51	3,58	3,87	3,58	3,5	3,48	3,54				3,65	3,49		

¹⁾ Heinäkuusta 2003, korko kuukauden lopussa
²⁾ Kuukauden viimeisenä perjantaina

¹⁾ Fr.o.m. juli 2003, räntan vid månadens slut
²⁾ Sista fredagen i månaden

¹⁾ From July 2003, end-of-month rates
²⁾ Last Friday of month

Suomi: Valtion 10 vuoden joukkovelkakirjalainat
 Ruotsi: Valtion 10 vuoden joukkovelkakirjalainat
 Norja: Valtion 6–10 vuoden joukkovelkakirjalainat
 Tanska: Valtion 10 vuoden joukkovelkakirjalainat
 Saksa: Pörsissä noteerat arvopaperit, laina-aika yli 9–10 vuotta
 Britannia: Valtion 10 vuoden joukkovelkakirjalainat
 Sveitsi: Valtion joukkovelkakirjalainat (vuodesta 1998 10 vuoden joukkovelkakirjalainat)
 Alankomaat: Viimeisin 10 vuoden valtion joukkovelkakirjalainat
 Belgia: Valtion yli 5 vuoden joukkovelkakirjalainat
 Ranska: Valtion 10 vuoden viitelainat
 Italia: Valtion joukkovelkakirjalainat
 Itävalta: Valtion 10 vuoden joukkovelkakirjalainat
 Japani: Valtion 10 vuoden joukkovelkakirjalainat
 USA: Liittovaltion 10 vuoden joukkovelkakirjalainat

Finland: Statens 10 års masskuldebrevslån
 Sverige: Statens 10 års masskuldebrevslån
 Norge: Statens 6–10 års masskuldebrevslån
 Danmark: Statens 10 års masskuldebrevslån
 Tyskland: Börsnoterade värdepapper, lånetid mer än 9–10 år
 Storbritannien: Statens 10 års masskuldebrevslån
 Schweiz: Statens masskuldebrevslån (f.r.om. 1998 10 års masskuldebrevslån)
 Nederländerna: Det sista 10 års masskuldebrevslån
 Belgien: Statens över 5 års masskuldebrevslån
 Frankrike: Statens 10-åriga bechmarklån
 Italien: Statens 10 års masskuldebrevslån
 Österrike: Statens 10 års masskuldebrevslån
 Japan: Statens 10 års masskuldebrevslån
 USA: Förbundsstatens 10 års masskuldebrevslån

Finland: 10-year government bonds
 Sweden: 10-year government bonds
 Norway: 6–10 year central government bonds
 Denmark: 10-year central government bonds
 Germany: Listed federal securities with residual maturities of over 9–10 years
 United Kingdom: 10-year government bonds
 Switzerland: Confederation bonds (from 1998: 10-year bonds).
 Netherlands: Latest 10-year central government bonds
 Belgium: Central government bonds (over 5 years)
 France: 10-year benchmark government bonds
 Italy: 10-year government bonds
 Austria: 10-year government bonds
 Japan: 10-year interest-bearing government bonds
 USA: 10-year US government bonds

84. Kuluttajahintaindeksi — Konsumentprisindex — Consumer price index

2000 = 100

Vuosi ja kuukausi År och månad Year and month	Suomi Finland <i>Finland</i>	Ruotsi Sverige <i>Sweden</i>	Norja Norge <i>Norway</i>	Tanska Danmark <i>Denmark</i>	Saksa Tyskland <i>Germany</i>	Alanko- maat Neder- lânderna <i>Nether- lands</i>	Belgia Belgien <i>Belgium</i>	Britannia Stor- britannien <i>United Kingdom</i>	Ranska Frankrike <i>France</i>	Italia Italien <i>Italy</i>	Itävalta Österrike <i>Austria</i>	Japani Japan <i>Japan</i>	USA	OECD Yhteensä Totalt <i>Total</i>	EU ¹⁾	
	1	2	3	4	5	6	7	8	9	10	11	12	13	14	15	
2000	100,0	100,0	100,0	100,0	100,0	100,0	100,0	100,0	100,0	100,0	100,0	100,0	100,0	100,0	100,0	
2001	102,6	102,6	103,0	102,4	102,0	104,2	102,5	101,8	101,6	102,8	102,7	99,3	102,8	103,5	102,4	
2002	104,2	105,1	104,3	104,8	103,4	107,6	104,2	103,5	103,6	105,3	104,5	98,4	104,5	106,2	104,6	
2003	105,1	107,3	106,9	107,0	104,5	109,9	105,8	106,5	105,8	108,1	105,9	98,1	106,8	108,9	106,9	
2004	105,3	107,8	107,4	108,3	106,2	111,2	108,0	109,7	108,0	110,5	108,1	98,1	109,7	111,5	109,2	
2002	I	103,2	103,1	103,3	103,1	102,9	105,9	103,6	101,8	102,5	104,0	103,6	98,4	102,8	104,7	103,3
	II	103,4	103,3	103,6	103,8	103,2	106,4	103,8	102,1	102,6	104,3	103,7	97,9	103,3	105,0	103,5
	III	103,9	104,2	104,0	104,5	103,4	107,3	104,0	102,5	103,1	104,6	103,9	98,1	103,8	105,5	104,0
	IV	104,3	104,6	104,0	104,9	103,3	107,7	104,1	103,2	103,5	104,9	104,3	98,4	104,4	106,0	104,4
	V	104,6	104,9	104,3	105,0	103,4	107,8	104,2	103,5	103,6	105,1	104,6	98,7	104,4	106,1	104,6
	VI	104,3	104,8	104,4	105,0	103,4	107,4	103,9	103,5	103,6	105,2	104,7	98,6	104,5	106,2	104,6
	VII	104,2	104,4	104,2	104,7	103,7	107,4	104,3	103,3	103,6	105,4	104,6	98,2	104,6	106,2	104,5
	VIII	104,2	104,4	103,9	104,8	103,5	107,7	104,2	103,6	103,8	105,6	104,8	98,5	104,9	106,5	104,7
	IX	104,5	105,3	104,5	105,4	103,4	108,8	104,5	104,3	104,0	105,8	104,8	98,5	105,1	106,8	105,0
	X	104,8	105,6	104,8	105,6	103,3	108,5	104,4	104,5	104,2	106,0	105,0	98,3	105,3	107,1	105,2
	XI	104,5	105,3	105,2	105,6	103,0	108,2	104,3	104,7	104,2	106,4	104,9	98,3	105,3	107,2	105,3
	XII	104,5	105,5	106,1	105,6	104,0	107,9	104,4	104,8	104,4	106,5	105,2	98,3	105,1	107,3	105,6
2003	I	104,6	105,8	108,5	105,8	104,0	108,4	104,9	104,8	104,6	106,9	105,4	98,0	105,5	107,6	105,7
	II	105,3	106,7	108,6	106,8	104,5	109,0	105,6	105,3	105,2	107,1	105,5	97,7	106,3	108,2	106,2
	III	105,6	107,3	107,9	107,5	104,6	109,9	105,9	105,7	105,7	107,4	105,8	98,0	107,0	108,7	106,6
	IV	105,4	106,9	107,0	107,5	104,3	110,0	105,6	106,4	105,5	107,7	105,7	98,3	106,7	108,8	106,8
	V	105,3	106,8	106,4	107,3	104,1	110,0	105,3	106,6	105,4	108,0	105,7	98,5	106,6	108,7	106,8
	VI	105,2	106,5	106,2	107,3	104,4	109,5	105,6	106,5	105,6	108,1	105,9	98,2	106,7	108,8	106,9
	VII	104,6	106,1	105,8	106,7	104,6	109,7	105,8	106,5	105,5	108,2	105,8	98,0	106,8	108,8	106,8
	VIII	104,8	106,1	106,1	106,6	104,6	110,0	106,1	106,7	105,7	108,5	106,1	98,2	107,2	109,0	107,0
	IX	105,2	106,9	106,6	107,4	104,5	111,0	106,4	107,2	106,1	108,7	106,3	98,3	107,5	109,4	107,3
	X	105,1	106,9	106,5	107,1	104,5	110,7	106,1	107,3	106,4	108,8	106,1	98,3	107,4	109,5	107,4
	XI	105,0	106,7	106,7	107,2	104,3	110,4	106,3	107,3	106,5	109,0	106,3	97,8	107,1	109,4	107,5
	XII	105,1	106,8	106,7	107,1	105,1	109,7	106,2	107,8	106,6	109,1	106,5	97,9	107,0	109,5	107,8
2004	I	104,8	106,6	106,5	107,0	105,2	109,8	106,5	107,5	106,6	109,3	106,6	97,7	107,5	109,8	107,7
	II	105,4	106,3	106,7	107,8	105,4	110,3	106,9	108,0	107,1	109,6	107,0	97,7	108,1	110,2	108,0
	III	105,0	107,1	107,2	108,3	105,7	111,1	107,1	108,4	107,5	109,9	107,4	97,9	108,8	110,8	108,5
	IV	105,1	107,1	107,4	108,4	106,0	111,5	107,6	109,1	107,8	110,2	107,4	97,9	109,2	111,1	109,0
	V	105,2	107,4	107,5	108,7	106,2	111,7	108,1	109,5	108,2	110,5	107,9	98,0	109,8	111,6	109,3
	VI	105,1	106,9	107,5	108,5	106,2	111,0	108,0	109,7	108,2	110,6	108,3	98,2	110,2	111,8	109,4
	VII	105,0	106,8	107,4	108,1	106,5	110,9	108,4	109,7	108,0	110,7	108,1	97,9	110,0	111,7	109,3
	VIII	105,3	106,7	107,1	107,9	106,7	111,2	108,5	110,1	108,3	111,0	108,5	98,0	110,0	111,8	109,5
	IX	105,7	107,4	107,8	108,6	106,4	112,1	108,6	110,5	108,4	111,0	108,5	98,3	110,3	112,1	109,7
	X	106,0	107,7	108,1	108,9	106,6	112,2	109,1	110,8	108,7	111,0	108,9	98,8	110,9	112,6	110,0
	XI	105,5	107,1	108,1	108,6	106,2	111,8	109,0	111,0	108,7	111,1	109,1	98,6	110,9	112,7	110,0
	XII	105,5	107,1	107,9	108,4	107,3	111,0	108,6	111,5	108,9	111,3	109,6	98,1	110,5	112,6	110,4
2005	I	105,0	106,6	107,7	108,1	106,9	111,5	108,9	111,0	108,3	111,3	109,7	97,6	110,7	112,5	110,0
	II	105,6	107,1	107,8	109,2	107,3	112,1	109,7	111,4	108,9	111,7	110,0	97,4	111,4	113,0	110,4
	III	106,0	107,3	108,2	109,8	107,6	113,1	110,4	111,9	109,6	112,1	110,5	97,7	112,3	113,6	111,0
	IV							110,6			112,2					

¹⁾ 15 jäsenmaata¹⁾ 15 medlemsländer¹⁾ 15 Member States

85. Inflaatio ¹⁾ — Inflation ¹⁾ — Inflation ¹⁾Kansainvälinen kuluttajahintakehitys. Vuosimuutos – Internationell konsumentprisutveckling. Förändring på årsnivå –
International trends in consumer prices. Year-on-year change

Vuosi ja kuukausi År och månad Year and month	Belgia	Espanja	Alanko- maat	Irlanti	Italia	Itävalta	Kreikka	Luxemburg	Portugali	Ranska	Saksa	Suomi	EMU-maat	
	Belgien	Spanien	Neder- länderna	Ireland	Italien	Österrike	Grekland	Luxembourg	Portugal	Frankrike	Tyskland	Finland	EMU-länder	
	Belgium	Spain	Nether- lands	Ireland	Italy	Austria	Greece	Luxembourg	Portugal	France	Germany	Finland	EMU Member States	
%														
	1	2	3	4	5	6	7	8	9	10	11	12	13	
2001	2,4	2,8	5,1	4,0	2,3	2,3	3,7	2,4	4,4	1,8	1,9	2,7	2,3	
2002	1,6	3,6	3,9	4,7	2,6	1,7	3,9	2,1	3,7	1,9	1,3	2,0	2,3	
2003	1,5	3,1	2,2	4,0	2,8	1,3	3,4	2,5	3,3	2,2	1,0	1,3	2,1	
2004	1,9	3,1	1,4	2,3	2,3	2,0	3,0	3,2	2,5	2,3	1,8	0,1	2,1	
2002	I	2,6	3,1	4,9	5,2	2,3	2,0	4,8	2,1	3,7	2,5	2,2	2,9	2,6
	II	2,5	3,2	4,5	4,9	2,7	1,7	3,8	2,2	3,3	2,3	1,8	2,5	2,5
	III	2,5	3,2	4,3	5,1	2,5	1,7	4,4	1,7	3,3	2,2	2,0	2,6	2,5
	IV	1,7	3,7	4,2	5,0	2,5	1,7	4,1	1,9	3,5	2,1	1,5	2,6	2,3
	V	1,4	3,7	3,8	5,0	2,4	1,7	3,8	1,3	3,4	1,5	1,1	1,8	2,0
	VI	0,8	3,4	3,8	4,5	2,2	1,5	3,6	1,3	3,5	1,5	0,8	1,5	1,9
	VII	1,1	3,5	3,8	4,2	2,4	1,5	3,6	1,9	3,6	1,6	1,0	2,0	2,0
	VIII	1,3	3,7	3,7	4,5	2,6	2,1	3,8	2,0	3,9	1,8	1,1	1,8	2,1
	IX	1,2	3,5	3,6	4,5	2,8	1,6	3,8	2,2	3,8	1,8	1,0	1,4	2,1
	X	1,3	4,0	3,5	4,4	2,8	1,7	3,9	2,5	4,1	1,9	1,3	1,7	2,3
	XI	1,1	3,9	3,2	4,7	2,9	1,7	3,9	2,7	4,1	2,1	1,1	1,7	2,3
	XII	1,3	4,0	3,2	4,6	3,0	1,7	3,5	2,8	4,0	2,2	1,1	1,7	2,3
2003	I	1,2	3,8	2,7	4,7	2,9	1,7	3,3	3,3	4,0	1,9	0,9	1,4	2,1
	II	1,6	3,8	2,9	5,1	2,6	1,8	4,2	3,2	4,1	2,5	1,2	2,1	2,4
	III	1,7	3,7	2,8	4,9	2,9	1,8	3,9	3,7	3,8	2,6	1,2	1,9	2,4
	IV	1,4	3,2	2,2	4,6	3,0	1,3	3,3	3,0	3,7	1,9	1,0	1,3	2,1
	V	0,9	2,7	2,3	3,9	2,9	0,9	3,5	2,3	3,7	1,8	0,6	1,1	1,8
	VI	1,5	2,8	2,1	3,8	2,9	1,0	3,6	2,0	3,4	1,9	0,9	1,2	1,9
	VII	1,4	2,9	2,1	3,9	2,9	1,0	3,5	1,9	2,9	1,9	0,8	1,0	1,9
	VIII	1,6	3,1	2,2	3,9	2,7	1,0	3,3	2,3	2,9	2,0	1,1	1,2	2,1
	IX	1,7	3,0	2,0	3,8	3,0	1,4	3,3	2,7	3,2	2,3	1,1	1,2	2,2
	X	1,4	2,7	1,9	3,3	2,8	1,1	3,2	1,8	2,8	2,3	1,1	0,9	2,0
	XI	1,8	2,9	2,0	3,3	2,8	1,3	3,2	2,0	2,3	2,5	1,3	1,2	2,2
	XII	1,7	2,7	1,6	2,9	2,5	1,3	3,1	2,4	2,3	2,4	1,1	1,2	2,0
2004	I	1,4	2,3	1,5	2,3	2,2	1,2	3,1	2,3	2,2	2,2	1,2	0,8	1,9
	II	1,2	2,2	1,3	2,2	2,4	1,5	2,6	2,4	2,1	1,9	0,8	0,4	1,6
	III	1,0	2,2	1,2	1,8	2,3	1,5	2,9	2,0	2,2	1,9	1,1	-0,4	1,7
	IV	1,7	2,7	1,5	1,7	2,3	1,5	3,1	2,7	2,4	2,4	1,7	-0,4	2,0
	V	2,4	3,4	1,7	2,1	2,3	2,1	3,1	3,4	2,4	2,8	2,1	-0,1	2,5
	VI	2,0	3,5	1,5	2,5	2,4	2,3	3,0	3,8	3,7	2,7	1,9	-0,1	2,4
	VII	2,1	3,3	1,2	2,5	2,2	2,1	3,1	3,8	2,9	2,6	2,0	0,2	2,3
	VIII	2,0	3,3	1,2	2,5	2,4	2,2	2,8	3,6	2,4	2,5	2,1	0,3	2,3
	IX	1,8	3,2	1,1	2,4	2,1	1,8	2,9	3,1	2,1	2,2	1,9	0,2	2,1
	X	2,7	3,6	1,5	2,5	2,1	2,4	3,3	4,1	2,4	2,3	2,2	0,6	2,4
	XI	2,3	3,5	1,5	2,8	2,0	2,4	3,2	4,0	2,6	2,2	2,0	0,2	2,2
	XII	1,9	3,3	1,2	2,4	2,4	2,5	3,1	3,5	2,6	2,3	2,2	0,1	2,4
2005	I	2,0	3,1	1,2	2,1	2,0	2,4	4,2	2,8	2,0	1,6	1,6	-0,2	1,9
	II	2,3	3,3	1,5	2,0	2,0	2,3	3,2	3,2	2,1	1,9	1,8	0,0	2,1
	III	2,8	3,4	1,5	1,9	2,1	2,4	2,9	3,5	2,3	2,1	1,7	0,9	2,1
	IV	2,4	3,5	1,3	2,2	2,2	2,3	3,3	3,7	2,0	2,0	1,4	1,1	2,1

¹⁾ Luvut on laskettu yhdenmukaistetun kuluttajahintaindeksin mukaan¹⁾ Siffrorna har räknats enligt den harmoniserade konsumentprisindexet

85. Inflaatio ¹⁾ (jatk.) — Inflation ¹⁾ (forts.) — Inflation ¹⁾ (cont.)

Kansainvälinen kuluttajahintakehitys. Vuosimuutos – Internationell konsumentprisutveckling. Förändring på årsnivå – International trends in consumer prices. Year-on-year change

Vuosi ja kuukausi År och månad Year and month	Britannia	Kypros	Latvia	Liettua	Malta	Puola	Ruotsi	Slovakia	Slovenia	Tanska	Tšekki	Unkari	Viro	EU ²⁾
	Stor- britannien	Cyperm	Lettland	Litauen	Malta	Polen	Sverige	Slovakien	Slovenien	Danmark	Tjeckien	Ungern	Estland	
	United Kingdom	Cyprus	Latvia	Lithuania	Malta	Poland	Sweden	Slovakia	Slovenia	Denmark	Czech Republic	Hungary	Estonia	
%														
	14	15	16	17	18	19	20	21	22	23	24	25	26	27
2001	1,2	2,0	2,5	1,3	2,5	5,3	2,7	7,2	8,6	2,3	4,5	9,1	5,6	2,2
2002	1,3	2,8	2,0	0,4	2,6	1,9	2,0	3,5	7,5	2,4	1,4	5,2	3,6	2,1
2003	1,4	4,0	2,9	-1,1	1,9	0,7	2,3	8,5	5,7	2,0	-0,1	4,7	1,4	2,0
2004	1,3	1,9	6,2	1,1	2,7	3,6	1,0	7,4	3,6	0,9	2,6	6,8	3,0	2,0
2002 I	1,6	2,2	3,4	3,3	4,3	3,6	2,9	6,5	8,4	2,5	3,4	6,6	4,2	2,5
II	1,5	2,3	3,3	2,9	3,2	3,6	2,7	4,5	7,9	2,4	3,4	6,1	4,5	2,4
III	1,5	2,0	3,3	1,8	3,1	3,3	3,0	3,8	7,5	2,5	3,3	6,0	4,4	2,3
IV	1,3	2,4	2,9	1,5	2,7	3,0	2,2	3,7	8,4	2,3	2,9	6,0	4,6	2,1
V	0,8	2,3	2,1	0,7	2,4	1,5	1,7	3,3	7,6	1,9	2,1	5,5	4,2	1,8
VI	0,6	2,1	0,9	-0,3	2,1	1,2	1,7	2,8	6,9	2,2	0,9	4,8	3,9	1,7
VII	1,1	3,8	1,1	0,3	2,2	1,3	1,8	2,2	7,5	2,2	0,2	4,5	3,3	1,9
VIII	1,0	4,1	0,9	-0,9	2,3	1,4	1,7	3,0	7,6	2,4	0,2	4,4	2,7	1,9
IX	1,0	3,5	1,0	-1,3	2,2	1,4	1,2	3,2	7,2	2,5	0,4	4,6	2,7	1,9
X	1,4	2,7	1,6	-0,9	2,6	1,2	1,7	3,2	7,0	2,7	0,2	4,9	3,1	2,1
XI	1,6	3,0	1,6	-0,8	2,3	1,0	1,4	3,0	6,5	2,8	0,2	4,8	3,0	2,2
XII	1,7	3,1	1,5	-0,9	2,1	0,8	1,7	3,2	7,1	2,6	0,1	4,9	2,7	2,2
2003 I	1,4	4,5	1,5	-1,8	0,8	0,4	2,6	7,1	6,7	2,6	-0,7	4,8	2,5	2,0
II	1,6	4,8	2,1	-1,8	2,1	0,4	3,3	7,4	6,4	2,9	-0,6	4,6	2,2	2,3
III	1,6	6,3	2,2	-1,0	2,4	0,4	2,9	8,1	6,3	2,8	-0,6	4,8	2,2	2,3
IV	1,5	5,6	2,4	-0,8	1,9	0,1	2,3	7,7	5,4	2,5	-0,4	3,9	1,1	2,0
V	1,2	4,9	2,5	-0,8	1,9	0,3	2,0	7,7	5,6	2,1	-0,3	3,5	0,7	1,7
VI	1,1	3,7	3,7	-0,3	2,2	0,6	2,0	8,4	6,2	2,0	0,0	4,4	0,4	1,8
VII	1,3	2,6	3,7	-0,8	1,7	0,7	2,4	8,5	6,1	1,8	-0,3	4,7	0,9	1,8
VIII	1,4	2,4	3,4	-0,9	1,8	0,6	2,2	9,0	5,7	1,5	-0,2	4,7	1,4	2,0
IX	1,4	3,3	3,2	-0,8	1,7	0,7	2,3	9,3	5,1	1,7	0,0	4,6	1,5	2,0
X	1,4	3,7	3,3	-1,3	2,6	1,0	2,0	9,5	4,9	1,1	0,5	4,8	1,2	1,9
XI	1,3	3,8	3,7	-0,9	1,8	1,5	2,0	9,5	5,3	1,4	0,9	5,6	1,2	2,0
XII	1,3	2,2	3,5	-1,3	2,4	1,6	1,8	9,3	4,7	1,2	1,0	5,6	1,2	1,8
2004 I	1,4	1,6	4,0	-1,2	2,8	1,8	1,3	8,2	4,0	1,0	2,0	6,7	0,6	1,8
II	1,3	1,4	4,3	-1,2	2,5	1,8	0,2	8,4	3,6	0,7	2,0	7,0	0,6	1,5
III	1,1	0,1	4,7	-0,9	2,1	1,8	0,4	7,9	3,5	0,4	2,1	6,6	0,7	1,5
IV	1,2	0,1	5,0	-0,7	3,6	2,3	1,1	7,8	3,6	0,5	2,0	7,0	1,5	1,8
V	1,5	1,2	6,1	1,0	3,1	3,5	1,5	8,2	3,9	1,1	2,6	7,8	3,7	2,3
VI	1,6	2,4	6,1	1,0	3,2	4,3	1,2	8,1	3,9	0,9	2,7	7,5	4,4	2,3
VII	1,4	2,9	6,7	1,8	3,1	4,7	1,2	8,3	3,7	1,1	3,1	7,2	4,0	2,2
VIII	1,3	2,8	7,8	2,2	2,5	4,9	1,2	7,0	3,7	0,9	3,2	7,2	3,9	2,1
IX	1,1	1,8	7,7	3,0	3,2	4,7	1,2	6,4	3,4	0,9	2,8	6,7	3,8	2,0
X	1,2	2,0	7,2	3,1	2,7	4,6	1,4	6,3	3,4	1,6	3,1	6,4	4,0	2,2
XI	1,5	2,6	7,2	2,9	1,9	4,5	1,1	6,0	3,8	1,0	2,6	5,7	4,4	2,1
XII	1,6	3,9	7,4	2,8	1,9	4,4	0,9	5,8	3,3	1,0	2,5	5,5	4,8	2,2
2005 I	1,6	2,8	6,7	2,8	1,9	3,8	0,5	3,1	2,3	0,8	1,5	3,9	4,2	2,0
II	1,6	2,4	7,0	3,2	2,5	3,7	1,2	2,6	2,8	1,0	1,4	3,4	4,6	2,1
III	1,9	2,4	6,6	3,3	2,6	3,4	0,5	2,3	3,3	1,3	1,2	3,3	4,8	2,1
IV	1,9	2,8	7,1	3,2	2,0	3,1	0,4	2,5	2,7	1,7	1,4	3,8	4,7	2,1

¹⁾ 15 jäsenmaata, toukokuusta 2004 lähtien
25 jäsenmaata²⁾ 15 medlemsländer, fr.o.m. maj 2004
25 medlemsländer²⁾ 15 member states, from May 2004
25 member states

Huomautusosasto sisältää sekä taulukkotietojen lähteet että taulukkoselitykset. Taulukkosivuilla on kuitenkin säilytetty taulukoiden ymmärtämisen ja tulkitsemisen kannalta välttämättömät alaviitteet. Huomautusosastossa lähteiden ja huomautusten edessä käytetyt numerot viittaavat taulukoiden sarakenumeroihin. Korjatun luvun merkkiä (♦) käytetään vuositiedoissa vain, jos lopullisiksi ilmoitetut luvut muuttuvat. Huomautuksissa käytetään seuraavaa lyhennettä:

TK = Tilastokeskus
ASTIKA = Tilastokeskuksen aikasarjatietokanta

Alkuperäisten tilastosarjojen lisäksi sivuille 119–124 on koottu keskeisiä trendejä tai kausitasoitettuja tilastosarjoja.

1. Väestö

1. Väkiluku

1–11 Lähde: TK, Henkilötilastot: väestötilastot.
1 Keskiikäluuku on laskettu maassa asuvasta väestöstä. Esim. vuoden 2004 keskiikäluuku on vuosien 2003 ja 2004 lopun väkilukujen keskiarvo.

2. Väestönmuutokset

1–13 Lähde: TK, Henkilötilastot: väestötilastot.
12 Suomessa asuvien naisten solminat avioliitot.

3. Väestönmuutokset maakunnittain

1–9 Lähde: TK, Henkilötilastot: väestötilastot.
8 Suomessa asuvien naisten solminat avioliitot.

2. Teollisuus

4. Tuotetilasto

1–7 Lähteet: Maa- ja metsätalousministeriön tietopalvelukeskus: Maataloustilastollinen kuukausikatsaus ja Maatilastollinen vuosikirja.
1–3 Teurastamoissa teurastettujen eläinten lihan kokonaismäärä, pl. koti-teurastukset.
1 Pl. porot, hirvet ja vuohet.
3 Ml. karjut.
4 Sisältää luomumaidon.
5 Pl. herajauhe.
6 Ml. rasvaseosten voisuus.
8 Lähde: Maa- ja metsätalousministeriön tietopalvelukeskus: Maataloustilastollinen kuukausikatsaus (v. 2004 asti Elintarviketieto – Food Facts Oy). Vuodesta 2005 pl. suoramyynänti ja maatilojen kotikäyttö.
9–13 Lähde: Maa- ja metsätalousministeriön tietopalvelukeskus: Maataloustilastollinen kuukausikatsaus. Sisältää leipä-, siemen- ja rehuviljan, ml. ulkomainen vilja, Pl. myynnit.
14–18 Lähteet: TK, Yritysten suhdanteet; TK, Yritysten rakenteet (tarkistettuja vuositietoja). Sekä kotimaisten että vientituotteiden valmistukseen (jauhoiksi ja suurimoiksi) käytetyn viljan määrä.
19–24 Lähteet: TK, Yritysten suhdanteet; TK, Yritysten rakenteet (tarkistettuja vuositietoja).
19–25, 35–53 Ennakolliset kuukausi- ja vuositiedot otospohjaisia, lopullisissa vuositiedoissa mukana koko tuotanto.
22 Ml. long-drinkit.
25 Lähteet: TK, Yritysten suhdanteet; Metsäteollisuus ry; TK, Yritysten rakenteet (tarkistettuja vuositietoja).
26–34 Lähteet: Metsäntutkimuslaitos: Internet: <http://www.metla.fi>
Markkinahakuilla tarkoitetaan teollisuuteen ja vientiin hankitun kotimaisen raakaapuun hakuja. Myös em. tarkoituksiin raakaapuuta hankkivien polttopuu on markkinapuuta (muu kuin markkinapuuta on lähinnä kiinteistöjen polttopuuta). Markkinahakkuiden määrät perustuvat raakaapuun ostajille (otos) ja Metsähallitukselle tehtyyn tiedusteluun.
35 Lähteet: TK, Yritysten rakenteet (tarkistettuja vuositietoja); Suomen Selluloosayhdistys – Finncell (kuukausitiedot). Kuivaa painoa.
36 Lähteet: TK, Yritysten suhdanteet; TK, Yritysten rakenteet (tarkistettuja vuositietoja).
37–38 Lähteet: TK, Yritysten suhdanteet; Adato Energia Oy; TK, Yritysten rakenteet (tarkistettuja vuositietoja). Tuotetun sähköenergian nettotuotanto.
39–40 Lähteet: TK, Yritysten suhdanteet; TK, Yritysten rakenteet (tarkistettuja vuositietoja).
41–45 Lähteet: TK, Yritysten suhdanteet; Metsäteollisuus ry; TK, Yritysten rakenteet (tarkistettuja vuositietoja).
42 Pl. vain painettu tai vain jollain aineella kyllästetty tai päällystetty paperi tai pahi.
46–47 Lähteet: TK, Yritysten suhdanteet; TK, Yritysten rakenteet (tarkistettuja vuositietoja).
47 Pl. tulenkästävät ja haponkästävät tiilet.

48–53 Lähteet: TK, Yritysten suhdanteet; Suomen Metalliteollisuuden Keskusliitto; TK, Yritysten rakenteet.
49 Teräs sulassa muodossa, ml. teräsvalujen tuotantoon käytetty raakateräs.

5. Teollisuuden suhdannebarometri

1–23 Lähteet: Elinkeinoelämän keskusliitto EK; ASTIKA.
Elinkeinoelämän keskusliiton suhdannebarometrin tulokset on laskettu uudelleen vuodesta 1996 alkaen. Laskennassa on otettu käyttöön liikevaihto- ja henkilökuntapainotuksien lisäksi myös toimialan sisäinen eri kokoisten yritysten välinen painotus. Toimialojen välillä on painona kunkin toimialan jalostusarvo.

6. Teollisuusyritysten liikevaihtoindeksi 2000 = 100

1–16 Lähde: TK, Yritysten suhdanteet. Internet: <http://tilastokeskus.fi/til/tlv/index.html>
Indeksin laskennassa käytetään verohallinnon aineistoja, joita Tilastokeskus itse täydentää. Indeksisarjat alkavat vuodesta 1995.
Liikevaihdolla tarkoitetaan arvonlisäveroaineistosta saatuja myyntitietoja, joita on oikaistu menetelmällisesti poistamalla mm. käyttöomaisuuden myyntiä muita ei-liiketoiminnallisia erä. Liikevaihto ei sisällä arvonlisäveroa.

7. Teollisuustuotannon volyyymi-indeksi 2000 = 100

1–40 Lähteet: TK, Yritysten suhdanteet: teollisuus; ASTIKA.
Teollisuustuotannon volyyymi-indeksi on talouden kehityksen ja kausivaihteluiden mittari, joka sisältää sekä koko teollisuuden eri toimialojen indeksejä että erikoisindeksejä (sarakkeissa 2–6, 36–40).
Teollisuustuotannon volyyymi-indeksi on laskettu uudella muuttuvalla painorakenteella vuodesta 1995 eteenpäin. Muuttuvapainoisessa indeksissä muutetaan vuosittain painoja sekä toimialan sisällä että toimialojen välillä. Lopullinen kyseisen vuoden painorakenne otetaan käyttöön, kun teollisuuden rakenteet -tilasto valmistuu ja lopullinen vuosivolyyymi-indeksi saadaan lasketta.
Kausitasoituksessa sovelletaan TRAMO/SEATS -menetelmää. Volyyymi-indeksissä käytetään kolmea luokitusta: EU:n tavaranimikkeistön (Prodcom) pohjalta teollisuuden suhdannetilaston tarpeisiin tehty sovellus, toimialaluokitus (TOL 2002) ja käyttötarkoitukseluokitus.
Indeksin laadintaperusteita on selostettu tarkemmin TK:n v. 2002 Teollisuustuotannon volyyymi-indeksi -julkaisuissa.

3. Rakentaminen

8. Talonrakentaminen

1–12 Lähteet: TK, Yritysten suhdanteet: rakentaminen; ASTIKA.

9. Asuntotuotanto

1–16 Lähde: TK, Yritysten suhdanteet: rakentaminen.

10. Rakennusyritysten liikevaihtoindeksi 2000 = 100

1–6 Lähde: TK, Yritysten suhdanteet. Internet: <http://tilastokeskus.fi/til/rlv/index.html>
Indeksin laskennassa käytetään verohallinnon aineistoja, joita Tilastokeskus itse täydentää. Indeksisarjat alkavat vuodesta 1995.
Liikevaihdolla tarkoitetaan kotimaan liikevaihtoa, joka muodostuu kotimaan arvonlisäveronalaisesta myynnistä. Tietoihin ei sisälly arvonlisäveroa.

4. Kauppa

11. Kaupan myynti 2000 = 100

1–30 Lähteet: TK, Yritysten suhdanteet: kauppa; ASTIKA.

12. Ulkomaankauppa

1–26 Lähteet: Tullihallitus, Tilastotoimisto: Ulkomaankauppa, kuukausi- ja vuosijulkaisu; ASTIKA.
14–25 Yksikköarvoindeksi kertoo ulkomaankaupan hinnoissa ja volyyymi-indeksi ulkomaankaupan määrässä tapahtuneesta muutoksesta.
26 Vaihtosuhte kertoo vientihintojen suhteesta tuontihintoihin.

13. Maksutase

1–13 Lähteet: Suomen Pankki: Rahoitusmarkkinat; www.bof.fi; ASTIKA.
9 Arvopaperisijoitukset sisältävät arvopapereiden emissiot ja jälkimarkkinakaupat (ml. kuoletukset).

5. Palvelut

14. Palvelualan yritysten (pl. kauppa) liikevaihtoindeksi 2000 = 100

1–10 Lähde: TK, Yritysten suhdanteet. Internet: <http://tilastokeskus.fi/ti/plv/index.html>
 Indeksien laskennassa käytetään verohallinnon aineistoja, joita Tilastokeskus itse täydentää. Indeksisarjat alkavat vuodesta 1995.
 Liikevaihdolla tarkoitetaan arvonlisäveroaineistosta saatuja myyntitietoja, joita on oikaistu menetelmällisesti poistamalla mm. käyttöomaisuuden myynnit ja muita ei-liiketoiminnallisia erii. Liikevaihto ei sisällä arvonlisäveroa.

6. Asuminen

15. Asuntojen hinnat

1–25 Lähde: TK, Hinnat ja palkat: asumisen hinnat. Internet: <http://tilastokeskus.fi/ti/ashi/index.html>
 Asuntojen hintatilasto kuvaa vanhojen osakehuoneistojen velattomia neilöhintoja. Tiedot pohjautuvat verohallinnon varainsiirtoveroaineistoon. Indeksien laskentamenetelmä on selostettu tarkemmin TK:n julkaisussa Asuntojen hinnat 2002, 1. neljännes (Asuminen 2002:2).

16. Kiinteistöjen hinnat

1–16 Lähde: TK, Hinnat ja palkat: asumisen hinnat. Internet: <http://tilastokeskus.fi/ti/kihi/index.html>
 Kiinteistöjen hintaindeksin kauppahintatiedot saadaan Maanmittauslaitoksen kauppahintarekisteristä ja niihin yhdistetään tietoja Väestörekisterikeskuksen kiinteistötietojärjestelmästä. Indeksien laskentamenetelmä, ks. <http://tilastokeskus.fi/ti/kihi/>

17. Kiinteistön ylläpidon kustannusindeksi 2000 = 100

1–20 Lähde: TK, Yritysten suhdanteet: rakentaminen; ASTIKA.
 Indeksit mittaa kiinteistön ylläpidon, kuten hallinnon, käytön ja huollon, ulkoalueiden hoidon, siivouksen, lämmityksen, sähkön, vesi- ja jätehuollon sekä korjausten ja kunnossapidon hintojen kehitystä. Lisäksi huomioidaan erilliskustannuksista vakuutukset, maan vuokra sekä kiinteistövero.
 1 Kiinteistön ylläpidon kokonaisindeksi saadaan painottamalla yhteen talotyyppikohtaiset indeksit. Painoina käytetään näiden talotyyppien suhteellisia osuuksia rakennuskannan kokonaiskerrosalasta. Omakotitalolle laskeaan omaa indeksiä, joka ei sisällä kokonaisindeksiin.
 3–8 Kustakin rakennustyyppistä on valittu rakennuskannan mukainen normaalarakennus, jonka ylläpitokustannusten mukaisesti painorakenne on muokattu. Indeksit kuvaa näin kaikkien kyseisen talotyyppin rakennusten kustannusrakennetta koko maan rakennuskannan mukaisesti.

18. Asuntojen vuokrat

1–12 Lähde: TK, Hinnat ja palkat: asumisen hinnat. Internet: <http://tilastokeskus.fi/ti/asvu/index.html>

7. Liikenne ja matkailu

19. Ulkomainen merenkulku

1–14 Lähde: Merenkulkuhallitus, Tilastotoimisto: Merenkulku, kuukausi- ja vuosijulkaisut.

20. Rautatieliikenne

1–6 Lähde: VR-Yhtymä Oy, Laskentayksikkö.
 3–4 VR Oy:n kuljetukset.

21. Lentoliikenne, kotimaiset yhtiöt

1–4 Lähde: Finnair, Ilmailulaitos.

22. Moottoriajoneuvot

1–19 Lähde: TK, Yritysten suhdanteet: liikenne ja matkailu. Internet: <http://tilastokeskus.fi/ti/lii.html>

23. Tieliikenteen tavarankuljetussuoritteet

1–2 Lähde: TK, Yritysten suhdanteet: liikenne ja matkailu. Internet: <http://tilastokeskus.fi/ti/lii.html>

24. Tieliikenneonnettomuudet

1–12 Lähde: TK, Yritysten suhdanteet: liikenne ja matkailu. Internet: <http://tilastokeskus.fi/ti/lii.html>

25. Postiliikenne

1–3 Lähde: Suomen Posti Oyj.
 1–2 Kirjellähettykset ja paketit sisältävät kotimaiset, ulkomaille lähetetyt ja ulkomailta saapuneet lähetykset.
 3 Lehdet sisältävät kotimaiset ja ulkomaille lähetetyt lähetykset.

26. Matkailu

1–2 Lähde: TK, Yritysten suhdanteet: liikenne ja matkailu. Internet: <http://tilastokeskus.fi/ti/lii.html>
 Majoitustilastoon sisältyvät hotellit ja vastaavat majoitusliikkeet, lomakylät ja leirintäalueet, joissa on vähintään 10 huonetta, mökkiä tai sähköpistokkeella varustettua matkailuvaunupaikkaa sekä retkeilymajat. Vuoden 2004 alusta on otettu käyttöön puuttuvien tietojen imputointimenetelmä. Tällä tarkoitetaan tietojen paikkausta korvikearvoilla, jotka on estimoitu mahdollisimman oikeiksi.

8. Rahoitus ja vakuutus

27. Keskeisiä euron kursseja

1–9 Lähde: Suomen Pankki: Rahoitusmarkkinat; www.bof.fi; ASTIKA.
 Valuuttakurssit ovat EKP:n julkaisemia euron kursseja. Kurssit perustuvat julkaisuhetken vallitseviin markkinahintoihin. Vuosikeskiarvot on laskettu käyttäen euron päivittäisiä kursseja.

28. Euron muuntokurssit

1–2 Lähde: Suomen Pankki; www.bof.fi
 EU:n neuvosto vahvisti 31.12.1998 muuntokurssit, joita käytetään muunnettessa euron käyttöön ottavien EU:n jäsenvaltioiden valuuttoja euroksi. Taulukossa on esitetty myös viitteelliset, epäviralliset kiinteät markkakurssit euroksi muuttuneiden valuuttojen suhteen. Muunnettessa jonkin kansallisen rahayksikön määrääksi rahamäärä toisen kansallisen rahayksikön määrääksi rahamäärä muunnetaan ensin euroyksiköksi ilmaistuksi rahamääräksi, mikä määrä voidaan pyöristää kolmen desimaalin tarkkuudella ja muunnetaan sitten toisen kansallisen rahayksikön määrääksi.

29. Suomen rahalaitosten uudet lainat yrityksille ja kotitalouksille

1–9 Lähde: Suomen Pankki: Rahoitusmarkkinat; www.bof.fi.
 4.6 Kotitalouksien sekkitiilien ja kulutusluottojen uusien sopimusten euro-määrä- ja korkotiedot on tarkistettu vastaamaan selkeämmin Euroopan keskuspankin määritelmää. Määritelmän mukaan rahalaitosten kotitalouksille myöntämät korttuluotot luokitellaan sekkiluottoihin. Aikaisemmin korttuluotot luokiteltiin koko kuukauden lopun kannallaan uusiin kulutusluottosopimuksiin.

30. Suomen rahalaitosten lainat yleisölle sektoreittain ja rahalaitosryhmittäin

1–17 Lähde: Suomen Pankki: Rahoitusmarkkinat; www.bof.fi.

31. Suomen rahalaitoksiin tehdyt yleisön talletukset sektoreittain ja rahalaitosryhmittäin

1–15 Lähde: Suomen Pankki: Rahoitusmarkkinat; www.bof.fi.
 16 Lähde: TK, Taloudelliset olot: rahoitusmarkkinat.

32. Keskeisiä korkoja

1–9 Lähde: Suomen Pankki: Rahoitusmarkkinat; www.bof.fi
 1 Eonia-korko (Euro overnight index average) on euroalueen pankkien keskinäisten yön yli -luottojen toteutunut painotettu keskiporkko.
 2–6 Euribor-korot (Euro interbank offered rate) perustuvat euroalueen merkittävimpien pankkien keskinäisen rahoituksen hintaan. Euribor-korot laskeaan (pääosin) euroalueella toimivien, parhaiksi luokiteltujen suurten pankkien (noin 60 pankkia) klo 11 Keski-Euroopan aikaa antamien noteerausten pohjalta. Suomesta laskennassa on mukana yksi pankki (Nordea). Euribor-korot lasketaan sekä 360 että 365 päivän jaksoiksi, joista taulukossa on julkaistu euroalueella yleisemmin käytetyt 360 päivän jakson korot.
 7–8 Valtion viiden vuoden korko perustuu 3.5.2004 lähtien 25.4.2009 erääntyvän kiinteäkorkoisen kertakuoletteen sarjaobligation noteeraukseen ja kymmenen vuoden korko 1.6.2004 lähtien 4.7.2015 erääntyvän kiinteäkorkoisen kertakuoletteen sarjaobligation noteeraukseen.
 9 Peruskorko on hallinnollinen korko, jonka suuruuden määräsi vuoden 1998 loppuun asti Suomen Pankki. Vuoden 1999 alusta alkaen peruskoron vahvistaa valtiovarainministeriö vuosittain kesäkuussa ja joulukuussa seuraavaksi puoleksi kalenterivuodeksi. Peruskorko lasketaan sen vahvistamista edeltäneiden kolmen kalenterikuukauden aikana julkaistun 12 kuukauden markkinakoron perusteella. Peruskorko on mainittujen kolmen kuukauden ajalta laskettu markkinakoron keskiarvo pyöristettynä lähimpään prosenttiyksikön neljännekseen. Markkinakorko on toistaiseksi 12 kuukauden euribor-korko (365 päivää).

33. HEX-osakeindeksi

1–20 Lähteet: TK, Taloudelliset olot: rahoitusmarkkinat; Helsingin Pörssi; ASTIKA.
Tiedot ovat päivähavaintojen keskiarvoja.

34. Valtion takaukset

1–6 Lähde: TK, Taloudelliset olot, rahoitusmarkkinat

9. Kansantalous**35. Bruttokansantuote ja nettokansantuote**

1–11 Lähteet: TK, Taloudelliset olot: kansantalouden tilinpito; ASTIKA.
Suomen kansantalouden tilinpito perustuu Euroopan kansantalouden tilinpi-
tojärjestelmään (EKT 1995) ja sen kanssa yhdenmukaiseen maailmanlaajui-
seen System of National Accounts 1993-järjestelmään. Katso TK: Kansanta-
louden tilinpito 1995–2001 (Kansantalous 2003:2).

36. Bruttokansantuote toimialoitain

1–10 Lähteet: TK, Taloudelliset olot: kansantalouden tilinpito; ASTIKA.
Suomen kansantalouden tilinpito perustuu Euroopan kansantalouden tilinpi-
tojärjestelmään (EKT 1995) ja sen kanssa yhdenmukaiseen maailmanlaajui-
seen System of National Accounts 1993-järjestelmään. Katso TK: Kansanta-
louden tilinpito 1995–2001 (Kansantalous 2003:2).

37. Bruttokansantuote asukasta kohti

Lähteet: TK, Taloudelliset olot: kansantalouden tilinpito; ASTIKA.
Suomen kansantalouden tilinpito perustuu Euroopan kansantalouden tilinpi-
tojärjestelmään (EKT 1995) ja sen kanssa yhdenmukaiseen maailmanlaajui-
seen System of National Accounts 1993-järjestelmään. Katso TK: Kansanta-
louden tilinpito 1995–2001 (Kansantalous 2003:2).

38. Kokonaistuotannon kuukausikuvaaja 2000 = 100

1–4 Lähde: TK, Taloudelliset olot: kokonaistuotannon kuukausikuvaaja.
Kokonaistuotannon kuukausikuvaaja perustuu kahteentoista kuukausisar-
jaan talouden eri aloilta, jotka lasketaan painottaen yhteen.
Kuukausikuvaajan ja kansantalouden neljännesvuositilinpidoon tiedot saat-
tavat poiketa toisistaan. Tämä johtuu siitä, että kuukausikuvaaja ennakoii pe-
rushintaisen bruttokansantuotteen kehitystä, kun taas neljännesvuositilini-
to kuvaa markkinahintaisen bruttokansantuotteen muutoksia.
Lisäksi kuukausikuvaajan tiedot ovat ennakkollisia ja niitä tarkastetaan aina
uusien tietojen ilmestyttyä.

10. Julkinen talous**39. Valtiontalouden rahavirtalaskelma**

1–30 Lähteet: Valtiokonttori: Internet: [http://www.valtiokonttori.fi/hallin-
nonohjaus/julkaisut/kuukausitiedote/](http://www.valtiokonttori.fi/hallin-
nonohjaus/julkaisut/kuukausitiedote/); ASTIKA.

40. Valtiontalouden tasapaino

1–31 Lähteet: Valtiokonttori: Internet: [http://www.valtiokonttori.fi/hallin-
nonohjaus/julkaisut/kuukausitiedote/](http://www.valtiokonttori.fi/hallin-
nonohjaus/julkaisut/kuukausitiedote/); ASTIKA.

41. Valtionvelka

1–9 Lähteet: Valtiokonttori: Internet: [http://www.valtiokonttori.fi/rahoi-
tus/tilastot/](http://www.valtiokonttori.fi/rahoi-
tus/tilastot/); ASTIKA.
Valtionvelalla tarkoitetaan velkaa, josta valtion sisäinen lainaus on vähennetty.

11. Työmarkkinat**42. Työllisyys**

1–20 Lähteet: TK, Elinolot: työelämä; ASTIKA.
Tiedot perustuvat TK:n työvoimatutkimukseen. Otoskoko on kuukaudessa n.
12 000 henkeä. Luvut painotetaan ositteittain laskettujen korotuskertoimien
avulla vastaamaan 15–74-vuotiaista väestöstä. Neljännesvuosi- ja vuosiesti-
maatit lasketaan kuukausilukujen keskiarvoina (työtunnit kuukausilukujen
summina).

43. Työttömyys

1–9 Lähteet: TK, Elinolot: työelämä; ASTIKA.
Tiedonkeruumenetelmä, ks. t. 42.

1–8 Työttömäksi luokitellaan henkilö, joka on työtä vailla, joka on aktiivisesti
etsinyt työtä neljän viime viikon aikana ja joka olisi valmis aloittamaan työn
kahden viikon kuluessa.
5–8 Työttömät prosentteina koko työvoimasta.
9 Ml. osan viikkoa työttömänä olleiden työttömyyspäivät.

44. Työttömyysaste maakunnittain

1–21 Lähde: TK, Elinolot: työelämä.
Työttömän henkilön määrittely ks. t. 43.

45. Työnvälitys

1–5, 8–29 Lähteet: Työministeriö, Tilastotoimisto: Työministeriön Työllisyys-
katsaus; ASTIKA.
Kuukausitiedot tarkoittavat kuukauden lopun tietoja, vuositiedot keskimää-
rää kuukaudessa.
3, 4, 8 Ei sisällä ryhmäilmoituskella työnvälitystoimistoihin ilmoitettuja.
3 Ml. pakkolomautetut.
6–7 Lähde: Kansaneläkelaitos.
10–29 Alla olevat numerot tarkoittavat pohjoismaisen ammattiluokittelun
mukaisia ryhmiä:
10–11 Nro 0
12–13 Nro 1
14–15 Nro 2
16–17 Nro 3
18–19 Nro 4
20–21 Nro 5
22–23 Nro 7–8
24–25 Nro 6
26–27 Nro 9
28–29 Nro X.

46. Tehdyt työtunnit toimialoitain

1–11 Lähteet: TK, Elinolot: työelämä; ASTIKA.
Ml. yli- ja sivutyötunnit. Tiedonkeruumenetelmä, ks. t. 42.
2 15–74-vuotiaat työssäolevat (myös työpaikasta tilapäisesti poissaolevat)
sekä työttömät ja ne työttömyyseläkeläiset, jotka ovat etsineet työtä.
2, 7, 9, 18 Ml. puolustuslaitoksen kantahenkilökunta.
3 Työvoimaan kuuluvien prosenttiosuus työkäisestä väestöstä.
4 Ml. ne työttömyyseläkeläiset, jotka eivät ole etsineet työtä.
10–19 Toimialaryhmitys on TK:n toimialaluokituksen (TOL vuodelta 2002)
mukainen.

47. Palkansaajien erilaiset työsuhteet

1–10 Lähde: TK, Elinolot: työelämä.

**48. Palkansaajat työnantajasektorin mukaan toimi-
aloittain**

1–9 Lähde: TK, Elinolot: työelämä. Tiedonkeruumenetelmä, ks. t. 42.

**12. Palkat ja työvoima-
kustannukset****49. Työntekijöiden kokonaiskeskituntiansiot**

1–24 Lähde: TK, Hinnat ja palkat: yksityisen ja julkisen sektorin palkat.
4–24 Ilman arkipyhäkorvauksia.

50. Palkansaajien ansiotasoindeksi 2000 = 100

1–32 Lähteet: TK, Hinnat ja palkat: yksityisen ja julkisen sektorin palkkatilastot;
Ansiotasoindeksi; ASTIKA.
Palkansaajien ansiotasoindeksi mittaa säännöllisen työntekijän keskiarvoisten
kehitysmääriä. Se lasketaan aloittain sekä kuukausi- että tuntipalkkaisuille
työntekijöille. Indeksia varten kerättävät tiedot käsittävät n. 1,3 miljoonaa
palkansaajaa. Indeksia ja sen painorakenne uudistetaan viiden vuoden välein
vastaamaan ajankohdan palkansaajarakennetta. Indeksitietoja on saatava
vuodesta 1948 alkaen. Katso TK:n Ansiotasoindeksi 2003:3.

51. Työvoimakustannusindeksi 1996 = 100

1–12 Lähteet: TK, Hinnat ja palkat: hinta- ja kustannusindeksit; Statfin.stat.fi
Työvoimakustannusindeksi kuvaa tehdyn työtunnin kustannusten kehitystä
yksityisellä sektorilla. Kustannuskäsite sisältää palkkakustannukset ja työn-
antajan sosiaalivakuutusmaksut. TK:n julkaisu "Työtunnin kustannus
1995–1999" (Palkat 2000:15) sisältää yksityiskohtaisen kuvauksen indeksin
laskentamenetelmästä.

52. Teollisuus- ja rakennusyritysten palkkasumma- indeksi 2000 = 100

1–11 Lähde: TK, Yritysten suhdanteet. Internet: <http://tilastokeskus.fi/til/ktps/index.html>
Indeksin laskennassa käytetään verohallinnon aineistoja, joita Tilastokeskus itse täydentää. Indeksisarjat alkavat vuodesta 1995.
Tiedot perustuvat kalenterikuukauden aikana maksetuihin ennakkonpidätyksenalaisiin palkkoihin, joiden perusteella maksetaan työnantajan sosiaaliturvamaksua. Palkan määrä on palkkojen bruttomäärä.

53. Kaupan ja muun palvelualan yritysten palkkasummaindeksi 2000 = 100

1–8 Lähde: TK, Yritysten suhdanteet. Internet: <http://tilastokeskus.fi/til/ktps/index.html>
Indeksin laskennassa käytetään verohallinnon aineistoja, joita Tilastokeskus itse täydentää. Indeksisarjat alkavat vuodesta 1995.
Tiedot perustuvat kalenterikuukauden aikana maksetuihin ennakkonpidätyksenalaisiin palkkoihin, joiden perusteella maksetaan työnantajan sosiaaliturvamaksua. Palkan määrä on palkkojen bruttomäärä.

13. Tulot ja kulutus

54. Kuluttajabarometri

1–24 Lähde: TK, Taloudelliset olot: suhdanneindikaattori.
Kuluttajabarometrin avulla mitataan suomalaisten mielikuvia yleisestä ja oman kotitalouden taloudellisesta kehityksestä sekä aikomuksista tehdä suurempia hankintoja, säästää tai ottaa luottoa. Vastaukset on painotettu kotitalouksien rakennetiedoilla.

14. Hinnat ja kustannukset

55. Indeksilukujen vuosimuutoksia

1 Lähde: TK, Yritysten suhdanteet: rakentaminen.
2–9 Lähde: TK, Hinnat ja palkat kuluttajahinnat sekä hinta- ja kustannusindeksit.
3 Pohjainflaatioindikaattori on kuluttajahintaindeksin muunnos, josta on poistettu välillisten verojen ja tukipalkkioiden lisäksi asuntojen hintojen ja asuntolainojen korkojen vaikutus.
4 Yhdenmukaistettu kuluttajahintaindeksi on uudistettu samanaikaisesti kuluttajahintaindeksin kanssa. Indeksien painorakenne on uudistettu vuoden 1995 kulutustutkimusaineiston määrien ja 1996 hintojen mukaiseksi. Yhdenmukaistetun kuluttajahintaindeksin perusvuotta (1996 = 100) ei muuteta uudistuksen yhteydessä. Sen sijaan indeksin pisteluvut muutetaan taannehtivasti, mikä poikkeaa kansallisesta kuluttajahintaindeksin käytännöstä. Yhdenmukaistettua kuluttajahintaindeksiä (YKHI) tarvitaan EU-maiden inflaatioasteiden vertailuun.
Eri maiden YKHI:t perustuvat yhtenäiseen yksityisen kulutuksen määrittelyyn, luokiteluun sekä yhdenmukaisiin menetelmiin indeksien muodostamisessa, joten YKHI:n mittamuun inflaatiota voidaan verrata luotettavasti indeksiä tuottavien maiden välillä.

56. Rakennuskustannusindeksi

1–13 Lähteet: TK, Yritysten suhdanteet: rakentaminen; ASTIKA.
1–8 Rakennuskustannusindeksin 2000 = 100 kokonaisindeksi lasketaan asuinkerrostalon, toimisto- ja liikerakennuksen sekä teollisuuden tuotanto- ja varastorakennuksen indeksien painotettuna keskiarvona. Painoina on näiden talotyyppien osuus koko uudisrakennustuotannosta perusvuonna 2000.
9–13 Indeksien muutokset vastaavat uusimman (2000 = 100) indeksin muutoksia.

57. Maarakennuskustannusindeksi 2000 = 100

1–9 Lähde: TK, Hinnat ja palkat: hinta- ja kustannusindeksit.
Maarakennuskustannusindeksi kuvaa niitä kustannusmuutoksia, joita maarakennusyrityksille syntyy panosten hankinnasta ja käytöstä urakan aikana. Indeksissä ei ole mukana tuottavuutta eikä yrittäjän saamaa pääomakatetta.

58. Maarakennusalan ja metsäalan konekustannus- indeksit 2000 = 100

1–2 Lähde: TK, Hinnat ja palkat: hinta- ja kustannusindeksit.
1 Indeksi kuvaa maarakennusalan koneiden käyttöön ja omistukseen liittyvien kustannustekijöiden hintakehitystä.
2 Indeksi kuvaa metsäkoneiden käyttöön ja omistukseen liittyvien kustannustekijöiden hintakehitystä.

59. Liikenteen kustannusindeksejä

1–10 Lähde: TK, Hinnat ja palkat: hinta- ja kustannusindeksit.

1–7 Indeksi mittaa linja-autoliikennöintiin liittyvien kustannustekijöiden hintojen muutoksia.

8–9 Indeksi mittaa ammattimaisen kuorma-autoliikenteen kustannustekijöiden hintojen muutoksia. Julkaisussa esitettyjen ryhmien lisäksi indeksi sisältää pakettiautojen ja kevyiden kuorma-autojen sekä raskaiden kuorma-autojen kustannusindeksit.

10 Indeksi mittaa taksiliikenteen kustannustekijöiden hintojen muutoksia.

60. Maatalouden hintaindeksi 2000 = 100

1–10 Lähde: TK, Hinnat ja palkat: hinta- ja kustannusindeksit. Internet: <http://tilastokeskus.fi/til/mthi/index.html> ja <http://tilastokeskus.fi/til/ttohi/index.html>

61. Kuluttajahintaindeksi 2000 = 100 (hyödykeryhmittäin)

1–13 Lähteet: TK, Hinnat ja palkat: kuluttajahinnat; ASTIKA. Internet: <http://tilastokeskus.fi/til/khi/index.html>

Kuluttajahintaindeksiä käytetään inflaation mittarina. Sen määrittelyssä käytettävät indeksien painot kuvaavat keskvirtokotitalouksien kulutusrakennetta.

Tammikuusta 2002 lähtien kuluttajahintojen muutoksia mitataan kuluttajahintaindeksin 2000 = 100 mukaan. Uudistetun indeksikorin sisältö vastaa paremmin nykyistä kulutusrakennetta. Uusi painorakenne vastaa vuoden 2000 yksityistä kulutusta ja se perustuu kansantalouden tilinpidon tietoihin. Indeksiä varten kerätään koko maasta noin 3500 liikkeestä yli 50 000 hintatietoa kuukausittain.

62. Kuluttajahintaindeksi 2000 = 100 (alueittain), 1995 = 100 ja elinkustannusindeksi 1951:10 = 100

1–8 Lähteet: TK, Hinnat ja palkat: kuluttajahinnat; ASTIKA. Internet: <http://tilastokeskus.fi/til/khi/index.html>

1–5 Alueittaiset indeksit lasketaan kunkin suuralueen painorakenteen mukaisesti alueen hinnoin.

6 Nettohintaindeksi on kuluttajahintaindeksin muunnos, josta on poistettu välilliset verot ja johon on lisäty tukipalkkioiden vaikutus.

7–8 Indeksi on laskettu tammikuusta 2002 lähtien ketjutuskertoimella kuluttajahintaindeksistä 2000 = 100.

63. Tukkuhintaindeksi 2000 = 100

1–29 Lähteet: TK, Hinnat ja palkat: hinta- ja kustannushintaindeksit; ASTIKA. Internet: <http://tilastokeskus.fi/til/thi/index.html>

Indeksi mittaa Suomessa käytettävien tavaroiden verollisten hankintahintojen kehitystä. Indeksi sisältää sekä kotimaisia että tuontitavaroita. Tukkuhintaindeksi sisältää arvonlisäveron ja muut välilliset verot. Kotimaisten tavaroiden tukkuhintana on tehtaanhinta + arvonlisävero ja muut välilliset verot. Tuontitavaroiden tukkuhintana on tuonnin cif-hinta + tullit + arvonlisävero ja muut välilliset verot. Indeksissä on 728 nimikettä ja indeksin toimialaluokitus noudattaa Euroopan unionin NACE-toimialaluokitusta.

64. Kotimarkkinoiden perushintaindeksi 2000 = 100

1–30 Lähteet: TK, Hinnat ja palkat: hinta- ja kustannusindeksit; ASTIKA. Internet: <http://tilastokeskus.fi/til/thi/index.html>

Indeksi mittaa Suomessa käytettävien tavaroiden hintakehitystä niiden lähtien markkinoille. Indeksi sisältää sekä kotimaisia että tuontitavaroita. Kotimaisten tavaroiden hintana on veroton tehtaanhinta. Tuontitavaroiden hintana on tuonnin cif-hinta + tullit. Indeksissä on 733 nimikettä ja indeksin toimialaluokitus noudattaa Euroopan unionin NACE-toimialaluokitusta.

65. Teollisuuden tuottajahintaindeksi 2000 = 100

1–24 Lähteet: TK, Hinnat ja palkat: hinta- ja kustannusindeksit; ASTIKA. Internet: <http://tilastokeskus.fi/til/thi/index.html>

Indeksi mittaa kotimaisen tuotannon hintakehitystä eli kotimarkkinatavaroiden sekä vientitavaroiden tuottajahintojen kehitystä. Indeksissä on 512 nimikettä ja indeksin toimialaluokitus noudattaa Euroopan unionin NACE-toimialaluokitusta.

66. Palvelujen tuottajahintaindeksi 2003 = 100

1–26 Lähteet: TK, Hinnat ja palkat: hinta- ja kustannusindeksit; ASTIKA. Internet: <http://www.tilastokeskus.fi/til/pthi/index.html>

Indeksin toimialaluokitus noudattaa Euroopan unionin NACE-toimialaluokitusta.

67. Tuontihintaindeksi 2000 = 100

1–27 Lähteet: TK, Hinnat ja palkat: hinta- ja kustannusindeksit; ASTIKA. Internet: <http://tilastokeskus.fi/til/thi/index.html>

Indeksi mittaa tuontitavaroiden cif-hintojen kehitystä. Valuuttamääräiset tuontihinnat muunnetaan euroiksi tilastokuukauden keskiarvoilla. Indeksissä on 479 nimikettä ja indeksin toimialaluokitus noudattaa Euroopan unionin NACE-toimialaluokitusta.

68. Vientihintaindeksi 2000 = 100

1–21 Lähteet: TK, Hinnat ja palkat: hinta- ja kustannusindeksit; ASTIKA. Internet: <http://tilastokeskus.fi/til/thi/index.html>
 Indeksini mittaa vientitavaroiden fob-hintojen kehitystä. Valuuttamääräiset vientihinnat muunnetaan euroiksi tilastokuukauden keskikurssilla. Indeksissä on 288 nimikettä ja indeksin toimialaluokitus noudattaa Euroopan unionin NACE-toimialaluokitusta.

69–72. Tuottajahintaindeksit 1949 = 100

Lähteet: TK, Hinnat ja palkat: hinta- ja kustannusindeksit; ASTIKA. Internet: <http://tilastokeskus.fi/til/thi/index.html>
 Indeksit lasketaan tammikuusta 2003 lähtien uusien tuottajahintaindeksien 2000 = 100 avulla ketjuttamalla kokonaisindeksi ja kukin alaindeksi lähinnä vastaavalla uudella indeksillä.

73. Julkisten menojen hintaindeksit 2000 = 100

1–17 Lähteet: TK, Hinnat ja palkat: hinta- ja kustannusindeksit; Internet: <http://www.tilastokeskus.fi/til/jmhi>
 Indeksien painotiedot ovat kunnallistalouden osalta vuoden 2002 ja valtion osalta vuoden 2003 tilinpäätöstiedoista. Indeksini on kuvattu tarkemmin TK:n menetelmäselosteessa "Julkisten menojen hintaindeksi 2000 = 100 menetelmäkuvaus, kunta- ja valtiontalous".

74. Elintarvikkeiden vähittäishintoja

1–22 Lähteet: TK, Hinnat ja palkat: kuluttajahinnat.
 Tiedot perustuvat kuluttajahintaindeksiä varten kerättyyn hinta-aineistoon.

15. Oikeus**75. Poliisin tietoon tulleet rikokset, päihtymyksen takia säilöönnotetut ja pysäköintivirheet**

1–24 Lähteet: TK, Henkilötilastot: oikeus. Internet: <http://tilastokeskus.fi/til/polrik/index.html>
 Kuukausitietojen summa ei aina vastaa vuositietoa. Kuukausitiedot eivät sisällä rikosilmoituksia, joista on myöhemmin vuoden aikana todettu, ettei rikosta ole tapahtunut.
 4 Moottorikäyttöisen ajoneuvon julkettaminen alkoholin tai muun huumausaineen vaikutuksen alaisena.
 18–21 Pl. liikenne rikokset.
 24 Maksukehotukset.

76. Vireillepannut konkurssit

1–18 Lähteet: www.tilastokeskus.fi/statfin; TK, Henkilötilastot: konkurssit. Internet: <http://tilastokeskus.fi/til/konk/index.html>
 10–17 Yksityiset henkilöt ja kuolinpesät.

16. Trendit/kausitasoitettut sarjat

Kausitasoituksen tarkoituksena on poistaa sarjoista eri kuukausille ja vuosineljänneksille ominaiset vaihtelut. Tilastosarjat on puhdistettu muuttuvasta, keskimääräisestä kausivaihtelusta ja osa sarjoista lisäksi kalenterista aiheutuvista työpäivävaihteluista. Kausitasoittaminen helpottaa ilmiöiden kehityssuuntien havaitsemista ja analysointia.
 Sarjat voivat joissain tapauksissa korjautua jälkikäteen mm. uusien havaintojen lisäämisen ja puhdistamattomien tietojen korjaamisen (esim. tuotantotilastojen tasotarkistukset vuositilastojen valmistuttua) jälkeen. Nämä korjaukset eivät kuitenkaan yleensä muuta olennaisesti taloudellisten muuttujien kehityssuunnista saatua kuvaa.
 Trendi kuvaa sarjan keskimääräistä pitkän ajan kehitystä. Se saadaan kausitasoitettua sarjasta poistamalla siitä jäännössarjan vaihtelu. Trendi on kehitykseltään rauhallisempi kuin kausitasoitettu sarja. Tässä julkaisussa julkaistaan kuukausisarjat trendinä ja neljännesvuosisarjat kausitasoitettuina.
 Kausivaihteluiden analyysiin on käytetty Euroopan Unionin tilastoviraston (Eurostatin) suosittamaa TRAMO/SEATS -menetelmää.

Kausi- ja kalenterivaihteluiden tasointu vaikuttaa jonkin verran sarjojen vuositason, joka ei kaikkien tasoitettujen sarjojen kohdalla vastaa Tilastokatsauksissa julkaistujen sarjojen vuositason.
 1–73 Lähteet: ASTIKA.

17. Ulkomaat**77. Bruttokansantuote 2000 = 100**

1–13 Lähteet: OECD: Main Economic Indicators, www.SourceOECD.org

78. Teollisuustuotannon määrä 2000 = 100

1–14 Lähteet: OECD: Main Economic Indicators, www.SourceOECD.org
 1–14 Teollisuustuotanto on laskettu ISIC-luokituksen (International Standard Industrial Classification) pohjalta. Mukana ISIC C, D ja E (C kaivostyö, D tehdasteollisuus, E sähkö, kaasu ja vesi).

79. Teollisuustyöntekijöiden tuntiansiot 2000 = 100

1–14 Lähteet: OECD: Main Economic Indicators, www.SourceOECD.org
 1–14 Suomen, Norjan, Tanskan, Saksan, Belgian ja Ranskan kohdalla luvut neljännesvuosilukuja. Sarjat on koottu kansallisista lähteistä siten, että ne mahdollisimman tarkasti vastaavat työntekijöiden keskituntiansioita, joihin sisältyvät myös ylityökorvaukset ja toistuvaislisät. Määritelmät saattavat vaihdella maasta toiseen; erityisesti vaihtelevat työntekijöitä, bonuksia ja taannehtivasti maksettua palkkoja sekä ilmoituksen antavan toimipaikan kokoa koskevat määritelmät. Maiden väliseen vertailuun tulee siten suhtautua varauksella.

80. Työttömyysaste

1–14 Lähteet: OECD: Main Economic Indicators, www.SourceOECD.org
 1–14 Työttömyksiä katsottu kaikki ne työkäiset henkilöt, jotka ovat vailla työtä, ovat käytettävissä työhön tai etsivät työtä joko työvoimatoimiston kautta tai muilla keinoin.

81. Kauppatase

1–14 Lähteet: OECD: Main Economic Indicators, www.SourceOECD.org
 1–14 Viennin ja tuonnin erotus miljoonissa Yhdysvaltain dollareissa. EU:n sisäisten tullirajojen poistuminen 1.1.1993 on johtanut siihen, etteivät tiedot EU:n sisäisestä kaupasta ole enää peräisin tulli-ilmoituksista. Uusi INTRASTAT-järjestelmä on kehitetty kokoamaan nämä tiedot.

82. Lyhytaikaiset markkinakorot

1–8 Lähteet: OECD: Main Economic Indicators, www.SourceOECD.org
 1–8 Lyhytaikaisilla markkinakoroilla tarkoitetaan 3 kuukauden korkoja. Vuositason luvut ovat kuukausilukujen keskiarvoja. Jollei toisin mainita, kuukauden luvut ovat päivittäisten korkonoteerausten keskiarvoja.

83. Pitkäaikaiset markkinakorot

1–14 Lähteet: OECD: Main Economic Indicators, www.SourceOECD.org
 1–14 Pitkäaikaisilla markkinakoroilla tarkoitetaan pitkäaikaisten joukkovelkakirjalainojen jälkimarkkinatuottoja. Vuositason luvut ovat kuukausilukujen keskiarvoja. Jollei toisin mainita, kuukauden luvut ovat päivittäisten korkonoteerausten keskiarvoja.

84. Kuluttajahintaindeksi 2000 = 100

1–15 Lähteet: OECD: Main Economic Indicators, www.SourceOECD.org

85. Inflaatio

1–27 Lähteet: TK; Hinnat ja palkat: kuluttajahinnat.

Tabellanmärkningarna innehåller källuppgifter och tabellförklaringar till den del dessa inte behövs för att man skall kunna läsa tabellerna. Förklaringar av detta slag står kvar i samband med de tabeller de hänvisar till. Numren framför källorna och anmärkningarna anger kolumnernas nummer i tabellerna. Tecknet som anger att siffran korrigerats (♦) finns utsatt bara om det är frågan om förändringar i årsuppgifter som uppgetts som slutliga.

I nottexterna används följande förkortning:

SC = Statistikcentralen
ASTIKA = Statistikcentralens tidsseriedatabas

Utöver de ursprungliga statistikserierna har även centrala trender eller säsongsensade statistikserier sammanställts på sidorna 119–124.

1. Befolkning

1. Folkmängd

1–11 Källa: SC, Individstatistik: befolkningstatistik.
1 Medelfolkmängden har beräknats på basis av den befolkning som bor i landet. Medelfolkmängden för t.ex. 2004 är alltså medeltalet av folk-mängden vid utgången av åren 2003 respektive 2004.

2. Befolkningsförändringar

1–13 Källa: SC, Individstatistik: befolkningstatistik.
12 Äktenskap bland kvinnor som bor i Finland.

3. Befolkningsförändringar landskapsvis

1–9 Källa: SC, Individstatistik: befolkningstatistik.
8 Äktenskap bland kvinnor som bor i Finland.

2. Industri

4. Produktstatistik

1–7 Källor: Jord- och skogsbruksministeriets informationstjänstcentral: Jordbruksstatistik månadsrapport och Lantbruksstatistik årsbok.
1–3 Kött från djur som slaktats i slakterier, exkl. hemsakt.
1 Exkl. renar, älgar och getter.
3 Inkl. galtar.
4 Inkl. ekomjöl.
5 Exkl. vasslepulver.
6 Inkl. smörändelen i fettblandningar.
8 Källa: Jord- och skogsbruksministeriets informationstjänstcentral: Jordbruksstatistik månadsrapport (t.o.m. år 2004 Elintarviketiето – Food Facts Oy). Fr.o.m. år 2005 exkl. direktförsäljning och gårdarnas hemmabruk.
9–13 Källa: Jord- och skogsbruksministeriets informationstjänstcentral: Jordbruksstatistik månadsrapport. Inkl. brödsäd, utsäde och fodersäd, inkl. utländsk spannmål. Exkl. försäljning.
14–18 Källor: SC, Företagskonjunkturer; SC, Företagsstrukturer (de reviderade årsuppgifterna). Den spannmålsmängd som använts för tillverkning av både inhemska produkter och exportprodukter (mjöl och gryn).
19–24 Källor: SC, Företagskonjunkturer; SC, Företagsstrukturer (de reviderade årsuppgifterna).
19–25, 35–53 De preliminära månads- och årsuppgifterna är urvalsbaserade; de slutgiltiga årsuppgifterna gäller hela produktionen.
22 Inkl. long-drinks.
25 Källor: SC, Företagskonjunkturer; Skogsindustrin rf; SC, Företagsstrukturer (de reviderade årsuppgifterna).
26–34 Källa: Skogsforskningsinstitutet: Internet: <http://www.metla.fi>
Med marknadsavverkning avses avverkning av inhemskt råvirke för industri och export. Vedavverkning för dessa ändamål räknas också som marknadsavverkning (annat än marknadsvirke är närmast ved för fastigheter). Uppgifterna om marknadsavverkning bygger på en förfrågan till köpare av virke (urval) och till Forststyrelsen.
35 Källor: SC, Företagsstrukturer (de reviderade årsuppgifterna), Finska Cellulosaföreningen – Finn-cell (lånadsuppgifter). Torr vikt.
36 Källor: SC, Företagskonjunkturer; SC, Företagsstrukturer (de reviderade årsuppgifterna).
37–38 Källor: SC, Företagskonjunkturer; Adato Energia Oy; SC, Företagsstrukturer (de reviderade årsuppgifterna). Producerad elenergi, nettoproduktion.
39–40 Källor: SC, Företagskonjunkturer; SC, Företagsstrukturer (de reviderade årsuppgifterna).
41–45 Källor: SC, Företagskonjunkturer; Skogsindustrin rf; SC, Företagsstrukturer (de reviderade årsuppgifterna).
42 Exkl. enbart tryckta produkter och produkter som bara är impregnerade eller överdragna med något ämne.
46–47 Källor: SC, Företagskonjunkturer; SC, Företagsstrukturer (de reviderade årsuppgifterna).
47 Exkl. elfasta och syrafasta tegel.

48–53 Källor: SC, Företagskonjunkturer; Finlands Metallindustris Centralförbund; SC, Företagsstrukturer.
49 Flytande stål, inkl. stål för stålgiutgods.

5. Industrins konjunkturbarometer

1–23 Källor: Finlands Näringsliv EK; ASTIKA.
Resultatet från Finlands Näringslivs konjunkturbarometer har omräknats fr.o.m. år 1996. Vid beräkningen används utöver viktning med avseende på omsättning och personal också viktning mellan företag av olika storlek inom näringsgrenen. För viktningen mellan näringsgrenarna används varje näringsgrens förädlingsvärde som vikt.

6. Omsättningsindex för industriföretag 2000 = 100

1–16 Källa: SC, Företagskonjunkturer.
Indexen beräknas utgående från skatteförvaltningens material, som Statistikcentralen själv kompletterar. Indexserierna börjar år 1995. Omsättning avser försäljningsuppgifter som erhållits ur mervärdesskattematerialet och som metodmässigt justerats genom att bl.a. försäljning av anläggningstillgångar och övriga icke-kommersiella poster eliminerats. Omsättningen omfattar inte mervärdesskatt.

7. Volymindex för industriproduktionen 2000 = 100

1–40 Källor: SC, Företagskonjunkturer: industri; ASTIKA.
Volymindex för industriproduktionen mäter den ekonomiska utvecklingen och fluktuationerna från månad till månad. Volymindex för industriproduktionen består av index över alla näringsgrenar inom industrin och specialindex av olika slag (kolumnerna 2–6, 36–40).
Volymindex för industriproduktionen har räknats med den nya varierande viktstrukturen sedan år 1995. I index med varierande viktstruktur ändras viktorna årligen både inom näringsgrenen och mellan näringsgrenarna. Den slutliga viktstrukturen för året i fråga tas i bruk då statistiken över industrins struktur färdigställs och det slutliga volymindexet kan beräknas. Säsongsrensningen görs enligt metoden TRAMO/SEATS. Tre klassificeringar tillämpas i volymindexet: en tillämpning som utgår från EU:s varunomenklatur (Prodcom) utarbetats för statistiken över industrikonjunkturer, näringsgrensindelningen (TOL 2002) och en klassificering av användningsändamål.
Grunderna för beräkning av indexet redovisas närmare i SC:s publikation Volymindex för industriproduktionen 2002.

3. Bygandet

8. Husbyggnad

1–12 Källor: SC, Företagskonjunkturer: byggverksamhet; ASTIKA.

9. Bostadsproduktion

1–16 Källa: SC, Företagskonjunkturer: byggverksamhet.

10. Omsättningsindex för byggnadsföretag 2000 = 100

1–6 Källa: SC, Företagskonjunkturer.
Indexen beräknas utgående från skatteförvaltningens material, som Statistikcentralen själv kompletterar. Indexserierna börjar år 1995. Omsättning avser omsättningen av försäljning i Finland, som utgörs av den mervärdesskattepliktiga försäljningen i Finland. Uppgifterna omfattar inte mervärdesskatt.

4. Handel

11. Handelns försäljning 2000 = 100

1–30 Källor: SC, Företagskonjunkturer: handel; ASTIKA.

12. Utrikeshandel

1–26 Källor: Tullstyrelsen, Statistikbyrån: Utrikeshandel, månads- och årspublicationer; ASTIKA.
14–25 Enhetsvärdeindexet anger den förändring som skett i utrikeshandelspriserna och volymindexet förändringen i utrikeshandelsvolymen.
26 Bytesförhållandet anger exportprisernas förhållande till importpriserna.

13. Betalningsbalansen

1–13 Källor: Finlands Bank: Finansmarknaden; www.bof.fi; ASTIKA.
9 Portföljinvesteringar innehåller värdepappersemissioner och handel på sekundärmarknaden (inkl. amorteringar).

5. Tjänster

14. Omsättningsindex för tjänsteföretag (exkl. handel) 2000 = 100

1–10 Källa: TK, Yritystysten suhdanteet.

Indexen beräknas utgående från skatteförvaltningens material, som Statistiskcentralen själv kompletterar. Indexserierna börjar år 1995.

Omsättning avser försäljningsuppgifter som erhållits ur mervärdesskattematerialet och som metodmässigt justerats genom att bl.a. försäljning av anläggningstillgångar och övriga icke-kommersiella poster eliminerats. Omsättningen omfattar inte mervärdesskatt.

6. Boende

15. Bostadspriser

1–25 Källa: SC, Priser och löner: bostadspriser.

Statistiken över bostadspriser redovisar de skuldfrån kvadratmeterpriserna på gamla aktielägenheter vid bostadsköp som fastighetsmäklare förmedlat. Uppgifterna bygger på skatteförvaltningens uträkningar av överlåtelseskatt. Metoden för indexberäkningen redovisas närmare i SC:s publikation *Asuntojen hinnat 2002*, 1. neljännes (Bostadspriser 2002, 1:a kvartalet), Boende 2002:2.

16. Fastighetspriser

1–16 Källa: SC, Priser och löner: bostadspriser.

Köpeskillningsuppgifterna för fastigheternas prisindex erhålls ur Lantmäteriverkets köpeskillningsregister och de kompletteras med uppgifter ur Befolkningsregistercentralens fastighetsdatasystem.

17. Kostnadsindex för fastighetsunderhåll 2000 = 100

1–20 Källor: SC, Företagskonjunkturer: byggverksamhet; ASTIKA.

Indexet mäter prisutvecklingen för fastighetsunderhåll, dvs. förvaltning, drift och underhåll, skötsel av gårdsområden, städning, värme, el, vatten- och avfallshantering samt reparationer och underhåll. Av separata kostnader beaktas dessutom försäkringar, markarrende och fastighetsskatt.

1 Totalindexet för fastighetsunderhåll erhålls genom att indexen för de olika byggnadstyperna sammanvägs. Som vikter används de olika byggnadstypernas relativa andelar av den totala våningsytan i byggnadsbeståndet. För egenhemshus räknas ett separat index som inte ingår i totalindexet.

3–8 Det har valts en byggnad som är normal för beståndet för varje byggnadstyp och viktstrukturen har utarbetats enligt underhållskostnaderna för den. Indexet beskriver därmed kostnadsstrukturen för byggnaderna i byggnadstypen i fråga enligt byggnadsbesåndet i hela landet.

18. Bostadshyror

1–12 Källa: SC, Priser och löner: bostadspriser.

7. Transport och turism

19. Sjöfarten mellan Finland och utlandet

1–14 Källor: Sjöfartsstyrelsen, statistikbyrå: Sjöfart (månads- och årspublicationer).

20. Järnvägstrafik

1–6 Källa: VR-Group Ab, Räkenskapsenheten.

3–4 VR Ab:s transporter.

21. Flygtrafik, inhemska flygbolag

1–4 Källor: Finnair, Luftfartsverket.

22. Motorfordon

1–19 Källa: SC, Företagskonjunkturer: transport och turism.

23. Varutransportprestationer inom vägtrafik

1–2 Källor: SC, Företagskonjunkturer: transport och turism.

24. Vägtrafikolyckor

1–12 Källa: SC, Företagskonjunkturer: transport och turism.

25. Posttrafik

1–3 Källa: Posten Finland Abp.

1–2 Brevförsändelserna och paketen innehåller inhemska försändelser och försändelser till och från utlandet.

3 Tidningarna omfattar inhemska försändelser och försändelser till utlandet.

26. Turism

1–2 Källa: SC, Företagskonjunkturer: transport och turism.

Inkvarteringsstatistiken omfattar hotell och motsvarande inkvarteringsanläggningar, semesterbyar och campingområden med minst 10 rum, stugor eller husvagnsplatser försedda med elkontakt samt vandrarhem. F.o.m. början av år 2004 har man tagit i bruk inputeringsmetoder för de uppgifter som saknas. Med detta avses ersättande av uppgifter med substitutvärden, som estimerats så korrekta som möjligt.

8. Finansiering och försäkring

27. Viktiga eurokurser

1–9 Källor: Finlands Bank: Finansmarknaden; www.bof.fi; ASTIKA.

Valutakurserna är eurokurser som publiceras av ECB. De baseras på aktuella marknadskurser. Årsmedeltalen beräknas på dagskurserna för euron.

28. Omräkningskurser för euron

1–2 Källa: Finlands Bank; www.bof.fi

Den 31 december 1998 fastställde EU-rådet omräkningskurserna till euro för valutorna i de EU-länder som inför euron. Tabellen upptar också riktigtvande, inofficiella fasta markkurser för de valutor som konverterats till euro. Penningbelopp som skall omräknas från en nationell valutaenhet till en annan skall först omräknas till ett belopp som uttrycks i enheten euro, vilket belopp får avrundas till inte mindre än tre decimaler och sedan skall omräknas till den andra nationella valutaenheten.

29. Finländska monetära finansinstituts nyutlåning till företag och hushåll

1–9 Källa: Finlands Bank: Finansmarknaden; www.bof.fi.

4,6 I hushållens nya avtal om checkkonton och konsumtionskrediter har uppgifter om eurobelopp och räntor justerats för att bättre motsvara Europeiska centralbankens definition. Enligt definitionen klassificeras de kortkrediter som penninginstituten beviljar hushållen som checkkrediter. Tidigare klassificerades kortkrediterna enligt kreditbeståndet i slutet av månaden som nya konsumtionskreditavtal.

30. Finländska monetära finansinstituts (MFI) utlåning till allmänheten efter sektor och MFI-kategori

1–17 Källa: Finlands Bank: Finansmarknaden; www.bof.fi.

31. Finländska monetära finansinstituts (MFI) inlåning från allmänheten efter sektor och MFI-kategori

1–15 Källa: Finlands Bank: Finansmarknaden; www.bof.fi. 16 Källa: SC, Ekonomistatistik: finansmarknaden.

32. Viktiga räntor

1–9 Källa: Finlands Bank: Finansmarknaden; www.bof.fi

1 Eoniaräntan (euro overnight index average) är den vägda medelräntan för krediter över natten mellan bankerna i euroområdet.

2–6 Euriborräntorna (euro interbank offered rate) baseras på priset på finansiering mellan de viktigaste bankerna i euroområdet. Euriborräntorna beräknas (i huvudsak) på noteringarna kl. 11 centraleuropeisk tid från (ca 60) stora eurobanker med högsta kreditvärdighet. En finländsk bank (Nordea) deltar i systemet.

Euriborräntorna beräknas på såväl 360 som 365 dagars perioder; i tabellen redovisas de enligt 360 dagar beräknade räntorna, som är vanligast i euroområdet.

7–8 5-årsräntan har sedan 3.5.2004 beräknats på noteringen för den fastförräntande serieobligationen av bulletpyt med förfall 25.4.2009 och 10-årsräntan sedan 1.6.2004 på noteringen för den fastförräntande serieobligationen av bulletpyt med förfall 4.7.2015.

9 Grundräntan är en administrativ ränta, som fram till slutet av 1998 fastställdes av Finlands Bank. Från början av 1999 fastställs grundräntan av finansministeriet årligen i juni och december för följande halva kalenderår. Grundräntan beräknas på grundval av den 12 månaders marknadsränta som publicerats under de tre kalendermånaderna före fastställandet av grundräntan. Grundräntan är medeltalet av den nämnda marknadsräntan under de tre kalendermånaderna avrundat till närmaste fjärdedels procentenhet. Som denna marknadsränta fungerar tills vidare euriborräntan för 12 månader (365 dagar).

33. HEX-aktieindex

1–20 Källor: SC, Ekonomistatistik: finansmarknaden; Helsingfors Börs; ASTIKA.

Uppgifterna är medeltal av dagsobservationerna.

34. Statsgarantier

1–6 Källa: SC, Ekonomistatistik: finansmarknaden.

9. Nationalräkenskaper**35. Bruttonationalprodukt och nettonationalinkomst**

1–11 Källor: SC, Ekonomistatistik: nationalräkenskaper; ASTIKA. Finlands nationalräkenskaper baserar sig på Europeiska Nationalräkenskapsystemet 1995 (ENS 1995) och på det världsomfattande System of National Accounts 1993 -systemet. De två systemen är sinsemellan harmoniserade. Se SC: Nationalräkenskaper 1995–2001 (Nationalekonomi 2003:2).

36. Bruttonationalprodukt efter näringsgren

1–10 Källor: SC, Ekonomistatistik: nationalräkenskaper; ASTIKA. Finlands nationalräkenskaper baserar sig på Europeiska Nationalräkenskapsystemet 1995 (ENS 1995) och på det världsomfattande System of National Accounts 1993 -systemet. De två systemen är sinsemellan harmoniserade. Se SC: Nationalräkenskaper 1995–2001 (Nationalekonomi 2003:2).

37. Bruttonationalprodukt per invånare

Källor: SC, Ekonomistatistik: nationalräkenskaper; ASTIKA. Finlands nationalräkenskaper baserar sig på Europeiska Nationalräkenskapsystemet 1995 (ENS 1995) och på det världsomfattande System of National Accounts 1993 -systemet. De två systemen är sinsemellan harmoniserade. Se SC: Nationalräkenskaper 1995–2001 (Nationalekonomi 2003:2).

38. Månadsgraf över totalproduktionen 2000 = 100

1–4 Källa: SC, Ekonomistatistik: månadsgraf över totalproduktionen. Månadsgrafen över totalproduktionen görs upp på basis av tolv månadsserier över olika ekonomiska områden som samlanvägs. Uppgifterna i månadsgrafen och kvartalsstatistiken i nationalräkenskaperna kan avvika från varandra. Detta beror på att månadsgrafen är en prognos för utvecklingen av bruttonationalprodukten till baspris, medan kvartalsräkenskaperna beskriver förändringarna i bruttonationalprodukten till marknadspris. Därtill är månadsgrafens uppgifter preliminära och de justeras alltid då nya uppgifter utgivits.

10. Offentlig ekonomi**39. Statsekonomins finansieringsanalys**

1–30 Källor: Statskontoret: Internet: <http://www.valtiokonttori.fi/forvaltningssstyrning/publikationer/finanalys/>; ASTIKA.

40. Statsekonomins balans

1–31 Källor: Statskontoret: Internet: <http://www.valtiokonttori.fi/forvaltningssstyrning/publikationer/finanalys/>; ASTIKA.

41. Statsskulden

1–9 Källor: Statskontoret: Internet: <http://www.valtiokonttori.fi/finansiering/statistiken/>; ASTIKA.
I statsskulden inräknas skuld med avdrag för statens interna upplåning.

11. Arbetsmarknaden**42. Sysselsättning**

1–20 Källor: SC, Valfärdsstatistik: arbetslivet; ASTIKA. Uppgifterna bygger på SC:s arbetskraftsundersökning. Urvalsstorleken är ca 12 000 personer per månad. Siffrorna vägs så att de svarar mot hela befolkningen i åldern 15–74 år med hjälp av koefficienter som beräknats enligt stratum. Estimaten för kvartal och år beräknas som ett medeltal av de månatliga uppgifterna (arbetstimmar = summan av månadsuppgifterna).

43. Arbetslöshet

1–9 Källor: SC, Valfärdsstatistik: arbetslivet; ASTIKA. Insamlingsmetod, se tabell 42.

1–8 Som arbetslös definieras en person, som är utan arbete, som aktivt sökt arbete under de fyra senaste veckorna och som skulle vara färdig att börja arbeta inom två veckor.

5–8 Arbetslösa i procent av hela arbetskraften.

9 Inkl. antalet arbetslöshetsdagar bland personer som varit arbetslösa en del av referensveckan.

44. Relativt arbetslöshetstal landskapsvis

1–21 Källa: SC, Valfärdsstatistik: arbetslivet.
Definition av arbetslös, se tabell 43.

45. Arbetsförmedling

1–5, 8–29 Källor: Arbetsministeriet, Statistikbyrån: Arbetsministeriets Sysselsättningsöversikt; ASTIKA.
Månadsuppgifterna gäller slutet av månaden, årsuppgifterna medeltal per månad.

3, 4, 8 Exkl. personer som anmälts till arbetsförmedlingsbyråer med en grupp-anmälan.

3 Inkl. permitterade.

6–7 Källa: Folkpensionsanstalten.

10–29 Siffrorna nedan gäller olika yrkesgrupper enligt den nordiska yrkes-klassificeringen (NYK).

10–11 Nr 0.

12–13 Nr 1.

14–15 Nr 2.

16–17 Nr 3.

18–19 Nr 4.

20–21 Nr 5.

22–23 Nr 7–8.

24–25 Nr 6.

26–27 Nr 9.

28–29 Nr X.

46. Utförda arbetstimmar efter näringsgren

1–11 Källor: SC, Valfärdsstatistik: arbetslivet; ASTIKA.
Inkl. övertidstimmar och timmar i bisyssla.
Insamlingsmetod, se tabell 42.

47. Löntagarnas olika anställningsförhållanden

1–10 Källa: SC, Valfärdsstatistik: arbetslivet.

48. Löntagare näringsgrensvis efter arbetsgivarsektor

1–9 Källa: SC, Valfärdsstatistik: arbetslivet.
Insamlingsmetod, se tabell 42.

12. Löner och arbetskraftskostnader**49. Arbetstagarnas medeltiminkomster totalt**

1–24 Källa: SC, Priser och löner: lönerna inom den privata och den offentliga sektorn.
4–24 Exkl. ersättning för söckenhelg.

50. Löntagarnas förtjänstnivåindex 2000 = 100

1–32 Källor: SC, Priser och löner: statistiken över löner inom den privata och offentliga sektorn; Förtjänstnivåindex; ASTIKA.
Förtjänstnivåindexet för löntagare mäter utvecklingen av medelförtjänsterna för ordinarie arbetstid. Det beräknas efter näringsgren både för månads- och timavlönade arbetstagare. De uppgifter som samlas in för indexet täcker ca 1,3 miljoner löntagare. Indexet och dess viktstruktur förnyas vart femte år så att det motsvarar löntagarstrukturen i landet vid de aktuella tidpunkterna. Indexuppgifter finns att få för tiden fr.o.m. år 1948. Se SC:s Förtjänstnivåindex 2003:3.

51. Arbetskraftskostnadsindex (1996 = 100)

1–12 Källor: SC, Priser och löner: pris- och kostnadsindex; Statfin.stat.fi
Arbetskraftskostnadsindexet beskriver utvecklingen av kostnaderna för arbetad timme inom den privata sektorn. Kostnadsbegreppet inkluderar lönekostnaderna och arbetsgivarens socialförsäkringsavgifter. SC:s publikation "Työtunnin kustannus 1995-1999" (Kostnad för arbetstimme 1995-1999, bara på finska, Löner 2000:15) innehåller en detaljerad beskrivning av indexberäkningsmetoden.

52. Lönesummaindex för industri- och byggnadsföretag

1–11 Källa: SC, Företagskonjunkturer.
Indexen beräknas utgående från skatteförvaltningens material, som Statistikcentralen själv kompletterar. Indexserierna börjar år 1995.
Uppgifterna bygger på förskotts-kattepliktiga löner som betalats under kalendermånaden och som utgör grunden för de socialskyddsavgifter som arbetsgivaren betalar. Lönebeloppet är bruttobeloppet av löner.

53. Lönesummaindex för företag inom handeln och den övriga servicebranschen 2000 = 100

1–8 Källa: SC, Företagskonjunkturer.
Indexen beräknas utgående från skatteförvaltningens material, som Statistiska centralen själv kompletterar. Indexserierna börjar år 1995. Uppgifterna bygger på forskningskatalogiska löner som betalats under kalendermånaden och som utgör grunden för de socialskyddsavgifter som arbetsgivaren betalar. Lönebeloppet är bruttoloppet av löner.

13. Inkomst och konsumtion

54. Konsumentbarometern

1–24 Källa: SC, Ekonomistatistik: konjunkturindikatorer.
Med hjälp av konsumentbarometern mäts finländarnas föreställningar om den allmänna utvecklingen och om det egna hushållets ekonomiska utveckling samt avsikter att göra större anskaffningar, att spara eller att ta lån. Svaren är vägda med uppgifter om hushållens sammansättning.

14. Priser och kostnader

55. Förändringar på årsnivå i indextalen

1 Källa: SC, Företagskonjunkturer: byggverksamhet.
2–9 Källa: SC, Priser och löner: konsumentpriser samt pris- och kostnadsindex.
3 Indikatorn för den underliggande inflationen är en omvandling av konsumentprisindex, där inverkan av såväl indirekta skatter och subventioner som bostadspriser och bostadslån elimineras.
4 Det harmoniserade konsumentprisindexet har reviderats samtidigt som konsumentprisindexet. Viktstrukturen i indexet har reviderats så att det följer mängderna i konsumtionsundersökningsmaterialet för år 1995 och priserna för år 1996. Basåret för det harmoniserade konsumentprisindexet (1996 = 100) ändras inte i samband med revideringen. Däremot ändras indextalen retroaktivt, vilket avviker från internationell praxis i fråga om konsumentprisindex. Det harmoniserade konsumentprisindexet (HKPI) behövs för jämförelser av inflationsgraden i EU-länderna.
Det harmoniserade konsumentprisindexet för de olika länderna bygger på en harmoniserad definition av privat konsumtion, en harmoniserad klassificering och harmoniserade metoder för indexbildande. Detta innebär att jämförelser av inflationen enligt det harmoniserade konsumentprisindexet i de aktuella länderna är tillförlitliga.

56. Byggnadskostnadsindex

1–13 Källor: SC, Företagskonjunkturer: byggverksamhet; ASTIKA.
1–8 Totalindexet för byggnadskostnadsindex 2000 = 100 räknas som vägt medelvärde av indexen för flervåningsbostadshus, kontors- och affärsbyggnad samt produktions- och lagerbyggnad inom industrin. Som vikter används dessa hustypers andel av hela nybyggnadsproduktionen basåret 2000.
9–13 Indexförändringarna motsvarar förändringarna i det senaste indexet (2000 = 100).

57. Jordbyggnadskostnadsindex 2000 = 100

1–9 Källa: SC, Priser och löner: pris- och kostnadsindex.
Jordbyggnadskostnadsindex beskriver de kostnadsändringar som uppstår för jordbyggnadsföretagare för anskaffning och användning av insatser under entreprenaden. Indexet omfattar inte produktivitet eller företagarens kapitaltäckning.

58. Kostnadsindex för anläggningsmaskiner och skogsmaskiner 2000 = 100

1–2 Källa: SC, Priser och löner: pris- och kostnadsindex.
1 Indexet redovisar prisutvecklingen för kostnadsfaktorer i anslutning till användning och innehav av anläggningsmaskiner.
2 Indexet redovisar prisutvecklingen för kostnadsfaktorer i anslutning till användning och innehav av skogsmaskiner.

59. Kostnadsindex för trafik

1–10 Källa: SC, Priser och löner: pris- och kostnadsindex.
1–7 Indexet mäter prisförändringar i kostnadsfaktorer i anslutning till den yrkesmässiga lastbilstrafiken.
8–9 Indexet mäter prisförändringar i kostnadsfaktorerna för busstrafiken. Utöver de grupper som anges i publikationen innehåller indexet också kostnadsindex för paketbilar och lätta lastbilar samt för tunga lastbilar.
10 Indexet mäter prisförändringar i kostnadsfaktorerna för taxitrafiken.

60. Prisindex för lanthushushåll 2000 = 100

1–10 Källa: SC, Priser och löner: pris- och kostnadsindex.

61. Konsumentprisindex 2000 = 100 (efter varugrupp)

1–13 Källor: SC, Priser och löner: konsumentpriser; ASTIKA.
Konsumentprisindex används som ett mått på inflationen. De vikter som används vid uträkningen av konsumentprisindex är genomsnittshushållets konsumtion.
Från och med januari 2002 mäts förändringar i konsumentpriserna enligt konsumentprisindex 2000 = 100. Den reviderade indexkorgen motsvarar bättre den nuvarande konsumtionsstrukturen. Den nya viktstrukturen svarar mot den privata konsumtionen år 2000 och den bygger på uppgifter i nationalräkenskaper.
Det samlas varje månad in mer än 50 000 prisuppgifter i ungefär 3 500 affärer i hela landet.

62. Konsumentprisindex 2000 = 100 (efter region), 1995 = 100 och levnadskostnadsindex 1951:10 = 100

1–8 Källor: SC, Priser och löner: konsumentpriser; ASTIKA.
1–5 De regionala indexen beräknas utgående från viktstrukturen för varje storområde utgående från de prisuppgifter som samlats in i regionen.
6 Nettoprisindexet är en variant av konsumentprisindexet: de direkta skatterna har dragits av och effekten av subventioner lagts till.
7–8 Indexen har sedan januari 2002 räknats utgående från konsumentprisindex 2000 = 100 med hjälp av en kedjningskoefficient.

63. Partiprisindex 2000 = 100

1–29 Källor: SC, Priser och löner: pris- och kostnadsindex; ASTIKA.
Indexet mäter utvecklingen av de skattepliktiga anskaffningspriserna på de varor som används i Finland. Indexet innehåller både inhemska varor och importvaror. Partiprisindexet innehåller mervärdesskatt och andra indirekta skatter. Partipriset på inhemska varor är fabrikspris + mervärdesskatt och andra indirekta skatter. Partipriset på importvaror utgörs av cif-priset på import + mervärdesskatt och andra indirekta skatter. Indexet har 728 poster och det följer den Europeiska unionens näringsgrensindelning NACE.

64. Basprisindex för hemmamarknadsvaror 2000 = 100

1–30 Källor: SC, Priser och löner: pris- och kostnadsindex; ASTIKA.
Indexet mäter utvecklingen av priser på de varor som används i Finland då de släpps ut på marknaden. Indexet innehåller både inhemska varor och importvaror. Priset på de inhemska varorna är det skattefria fabrikspriset. Priset på importvaror är cif-priset på import + tull. Indexet har 733 poster och det följer den Europeiska unionens näringsgrensindelning NACE.

65. Producentprisindex för industrin 2000 = 100

1–24 Källor: SC, Priser och löner: pris- och kostnadsindex; ASTIKA.
Indexet mäter prisutvecklingen av den inhemska produktionen, dvs. utvecklingen av producentpriser på hemmamarknadsvaror och exportvaror. Indexet har 512 poster och det följer den Europeiska unionens näringsgrensindelning NACE.

66. Producentprisindex för tjänster 2003 = 100

1–26 Källor: SC, Priser och löner: pris- och kostnadsindex; ASTIKA. Indexet följer den Europeiska unionens näringsgrensindelning NACE.

67. Importprisindex 2000 = 100

1–27 Källor: SC, Priser och löner: pris- och kostnadsindex; ASTIKA.
Indexet mäter utvecklingen av cif-priser på importvaror. Importpriserna i valuta omvandlas till euro med medelkursen för statistikmånaden. Indexet har 479 poster och det följer den Europeiska unionens näringsgrensindelning NACE.

68. Exportprisindex 2000 = 100

1–21 Källor: SC, Priser och löner: pris- och kostnadsindex; ASTIKA.
Indexet mäter utvecklingen av fob-priser på exportvaror. Exportpriserna i valuta omvandlas till euro med medelkursen för statistikmånaden. Indexet har 288 poster och det följer den Europeiska unionens näringsgrensindelning NACE.

69–72. Producentprisindex 1949 = 100

Källor: SC, Priser och löner: pris- och kostnadsindex; ASTIKA.
Indexen räknas sedan januari 2003 med hjälp av de nya producentprisindexen 2000 = 100 genom att totalindexet och vart och ett av underindexen kedjas med närmaste motsvarande nya index.

73. Prisindex för offentliga utgifter 2000 = 100

1–17 Källor: SC, Priser och löner: pris- och kostnadsindexen samt.
När det gäller den kommunala ekonomin baserar sig indexvikterna på 2002 års bokslut och för statens del på 2003 års bokslut. Indexet beskrivs närmare i SC:s Prisindex för offentliga utgifter 2000 = 100 metodbeskrivning, statshushållning och kommunal ekonomi (bara på finska).

74. Minutpriser på livsmedel

1–22 Källa: SC, Priser och löner: konsumentpriser.
 Indexuppgifterna bygger på det prismaterial som månatligen samlas in för konsumentprisindex.

15. Rättsväsende

75. Brott som kommit till polisens kännedom, berusade som tagits i förvar och parkeringsfel

1–24 Källa: SC, Individstatistik: rättsväsen.
 Summan av månadsuppgifterna motsvarar inte alltid årsuppgiften. Månadsuppgifterna innehåller inte de brottsanmälningar där man senare under året konstaterat att inget brott skett.
 4 Att köra motordrivet fordon under påverkan av alkohol eller annat rusmedel.
 18–21 Exkl. trafikbrott.
 24 Betalningsuppsmaningar.

76. Anhängiggjorda konkurser

1–18 Källor: www.stat.fi/statfin; SC, Individstatistik: konkurser.
 10–17 Enskilda personer och dödsbon.

16. Trender/säsongrensade serier

Syftet med säsongrensning är att ur uppgifterna eliminera variationer som är karakteristiska för vissa månader eller kvartal. Statistikserierna rensas på föränderlig, genomsnittlig säsongfluktuation, ibland också på kalendermässiga variationer i antalet arbetsdagar. Säsongrensningen underlättar observationer och analyser av utvecklingsriktningar.

Ibland blir statistikserierna korrigerade i efterhand: nya observationer läggs till gamla data och orensade uppgifter korrigeras (t.ex. nivåjusteringar i produktionsstatistiken då årsstatistiken blivit färdig). Justeringar av det här slaget har inte i allmänhet någon väsentlig inverkan på den allmänna helhetsbilden av tendenserna i den ekonomiska utvecklingen.

Trenden anger seriens genomsnittliga långtidsutveckling. Trenden erhålls ur den säsongrensade serien genom att slumpvariationen slopas. Till sin utveckling är trenden lugnare än den säsongrensade serien. I den här publikationen utges månadsserierna i form av trender och kvartalsserierna säsongrensade.

Säsongfluktuationerna har analyserats med hjälp av TRAMO/SEATS-metoden som rekommenderas av Europeiska unionens statistikverk (Eurostat).

Utjämningen av säsong- och kalenderfluktuationer inverkar i någon mån på seriernas årsnivå som inte i varje rensad serie motsvarar årsnivån i de serier som publiceras i Statistiska översikter.

1–73 Källa: ASTIKA.

17. Utlandet

77. Bruttonationalprodukten 2000 = 100

1–13 Källa: OECD: Main Economic Indicators, www.SourceOECD.org
 1–13 Volymindex 1995 = 100.

78. Volymen av industriproduktionen 2000 = 100

1–14 Källa: OECD: Main Economic Indicators, www.SourceOECD.org
 1–14 Industriproduktionen har beräknats utgående från ISIC-klassificeringen (International Standard Industrial Classification) och omfattar ISIC-grupperna C, D och E (C gruvar, D tillverkningsindustri, E el, gas och vatten).

79. Timinkomster inom tillverkningsindustrin 2000 = 100

1–14 Källa: OECD: Main Economic Indicators, www.SourceOECD.org
 1–14 Siffrorna över Finland, Norge, Danmark, Tyskland, Belgien och Frankrike gäller kvartal. Serierna är samlade ur nationella källor på så sätt att de så exakt som möjligt motsvarar medeltimförtjänsten för arbetstagare, inkl. övertidsersättningar och regelbundna tillägg. Det kan förekomma variationer mellan länderna: särskilt i fråga om definitionerna på anställda, bonus, retroaktiv utbetalning av löner samt storleken på de arbetsställen som ger uppgifter. Det är därför skäl att iaktta en viss reservation till jämförelserna mellan länderna.

80. Relativt arbetslöshetstal

1–14 Källa: OECD: Main Economic Indicators, www.SourceOECD.org
 1–14 Som arbetslösa räknas i dessa uppgifter alla personer i arbetsför ålder som är utan arbete, disponibla för arbete eller som söker arbete, via arbetskraftsbyrå eller på något annat sätt.

81. Handelsbalansen

1–14 Källa: OECD: Main Economic Indicators, www.SourceOECD.org
 1–14 Skillnaden mellan export och import i miljoner US-dollar.
 Slopandet av EU:s interna tullgränser 1.1.1993 har lett till att uppgifterna om EU:s interna handel inte längre härstammar från tulldeklarationer. Det nya INTRASTAT-systemet har utvecklats för att dessa uppgifter skall kunna sammanställas.

82. Kortfristiga marknadsräntor

1–8 Källa: OECD: Main Economic Indicators, www.SourceOECD.org
 1–8 Med kortfristiga marknadsräntor avses 3 månaders räntor. Uppgifterna på årsnivå är medelvärden av månadsuppgifterna. Om annat inte nämns är månadsuppgifterna medelvärden av de dagliga räntenoteringarna.

83. Långfristiga marknadsräntor

1–14 Källa: OECD: Main Economic Indicators, www.SourceOECD.org
 1–14 Med långfristiga marknadsräntor avses avkastningen av långfristiga masskuldebrevslån på andrahandsmarknaden. Uppgifterna på årsnivå är medelvärden av månadsuppgifterna. Om annat inte nämns är månadsuppgifterna medelvärden av de dagliga räntenoteringarna.

84. Konsumentprisindex 2000 = 100

1–15 Källa: OECD: Main Economic Indicators, www.SourceOECD.org

85. Inflation

1–27 Källa: SC, Priser och löner: konsumentpriser.

The aim of the notes is to give information about the sources of the statistics and to provide explanations to the tables. However, footnotes indispensable for the understanding and interpretation of the tables can be found on the table pages. The numbers preceding the sources and explanations in the notes section refer to the numbers in the table columns. The symbol for a corrected figure (♦) is used only in cases where annual changes have occurred in figures reported as final.

Note the following abbreviations:

SF = Statistics Finland (the national statistical institute of Finland)

F = in Finnish

Sw = in Swedish

FINSERIES = The time series database of Statistics Finland

Pages 119–124 show the main trends or seasonally adjusted series in addition to the original statistical series.

1. Population

1. Population

1–11 Source: SF, Population Statistics: Demographics.

1 Calculation of the mean population is based on the resident population. The mean population in 2004, for instance, is the mean of the populations at end-2003 and end-2004.

2. Vital statistics

1–13 Source: SF, Population Statistics: Demographics.

12 Marriages contracted by resident women.

3. Vital statistics by region

1–9 Source: SF, Population Statistics: Demographics.

8 Marriages contracted by resident women.

2. Manufacturing

4. Product statistics

1–7 Sources: Information Centre of the Ministry of Agriculture and Forestry: Monthly Review of Agricultural Statistics, Yearbook of Farm Statistics.

1–3 Meat from livestock slaughtered in slaughterhouses, excl. animals slaughtered on farms.

1 Excl. reindeer, elks or goats.

3 Incl. boars.

4 Incl. organic milk.

5 Excl. powdered whey.

6 Incl. proportion of butter in fat mixtures.

8 Source: Information Centre of the Ministry of Agriculture and Forestry: Monthly Review of Agricultural Statistics (until 2004 *Eiintarviketiето – Food Facts Oy*). From 2005 excl. direct selling and home use on farms.

9–13 Source: Information Centre of the Ministry of Agriculture and Forestry: Monthly Review of Agricultural Statistics. Comprises bread cereals, feed grain and seed grain, incl. imported cereals. Excl. sales.

14–18 Sources: SF, Business Trends; SF, Business Structures (revised annual data). Amount of ground cereals and grits destined for both the domestic and the export market.

19–24 Sources: SF, Business Trends; SF, Business Structures (revised annual data).

19–25, 35–53 Preliminary monthly and annual data are based on samples; final annual data are based on total output.

22 Incl. long drinks.

25 Sources: SF, Business Trends; Finnish Forest Industries Federation; SF, Business Structures (revised annual data).

26–34 Source: Finnish Forest Research Institute: Commercial roundwood fellings and the labour force in forestry and the Statistical Yearbook of Forestry.

'Commercial removals' refers to the roundwood that companies buy for industry or export. The term also includes the fuelwood the same companies buy. ('Non-commercial removals' refers mainly to firewood destined for use in dwellings). The quantity data on commercial removals are based on an enquiry made to the purchasers of roundwood (a sample) and to the Finnish Forest and Park Service.

35 Sources: SF, Business Structures (revised annual data); Suomen Selluloosayhdistys – Finncell monthly data. Dry weight.

36 Sources: SF, Business Trends; SF, Business Structures (revised annual data).

37–38 Sources: SF, Business Trends; Adato Energia Oy; SF, Business Structures (revised annual data). Net production.

39–40 Sources: SF, Business Trends; SF, Business Structures (revised annual data).

41–45 Sources: SF, Business Trends; Finnish Forest Industries Federation; SF, Business Structures (revised annual data).

42 Excl. paper and board that has only been printed, impregnated or surfaced.

46–47 Sources: SF, Business Trends; SF, Business Structures (revised annual data).

47 Excl. refractory and acid-resistant bricks.

48–53 Sources: SF, Business Trends; Federation of Finnish Metal and Engineering Industries; SF, Business Structures.

49 Liquid steel, incl. steel for casting.

5. Business tendency survey

1–23 Sources: Confederation of Finnish Industries EK; FINSERIES.

Confederation of Finnish Industries has recalculated the Finnish business tendency survey results. Recalculation is implemented from the beginning of 1996. The new calculation process uses size group weights in addition to formerly used turnover and personnel weights. Calculation between branches is carried out using value added of each branch as a weight.

6. Turnover index for industrial enterprises 2000 = 100

1–16 Source: SF, Business Trends.

The tax administration's material, supplemented by Statistics Finland, is used in the calculation of the indices. The index series start from 1995.

Turnover refers to sales data acquired from the value added tax material corrected methodologically by removing such as sales of fixed assets and other non-commercial items. Turnover does not include value added tax.

7. Volume index of industrial output 2000 = 100

1–40 Sources: SF, Business Trends: Industry; FINSERIES

The volume index of industrial output measures economic development and its seasonal variations. It contains indices for different sectors of industry, as well as some specialized indices (columns 2–6, 36–40).

The Volume Index of Industrial Output has been calculated with the new variable weight structure from 1995 onwards. In the variable weight index the weights are changed yearly both within the industry and between industries. The final weight structure of the year in question is taken into use when the structural statistics of manufacturing are complete and the final annual volume index has been calculated.

The TRAMO/SEATS method is used in seasonal adjustment. Three classifications are used for the volume index: an application based on the EU's commodity nomenclature, Prodcod, made for the needs of industrial business trend statistics; the Standard Industrial Classification (TOL 2002); and the purpose of use classification.

The calculation principles of the index are explained in more detail in Statistics Finland's Volume Index of Industrial Output publications for 2002.

3. Construction

8. Building construction

1–12 Sources: SF, Business Trends: Construction; FINSERIES.

9. Housing construction

1–16 Source: SF, Business Trends: Construction.

10. Turnover index for construction enterprises 2000 = 100

1–6 Source: SF, Business Trends. Internet: http://www.stat.fi/tk/ys/suhdan_taulukot.html

The tax administration's material, supplemented by Statistics Finland, is used in the calculation of the indices. The index series start from 1995.

Turnover refers to domestic turnover comprising domestic sales subject to value added tax. The data do not include the value added tax.

4. Trade

11. Wholesale and retail trade sales 2000 = 100

1–30 Sources: SF, Business Trends: Trade; FINSERIES.

12. Foreign trade

1–26 Sources: National Board of Customs, Division of Statistics, Foreign Trade (monthly and annual publications); FINSERIES.

14–25 The index of unit values describes price movements in foreign trade. The volume index describes changes in the volume of foreign trade.

26 The terms of trade indicates the ratio between export prices and import prices.

13. Balance of payments

1–13 Sources: Bank of Finland, Financial Markets; www.bof.fi; FINSERIES. 9 Portfolio investment includes securities issues and secondary market transactions (incl. redemptions).

5. Services

14. Turnover index for service sector enterprises (excl. trade) 2000 = 100

1–10 Source: SF, Business Trends. Turnover refers to sales data acquired from the value added tax material corrected methodologically by removing such as sales of fixed assets and other non-commercial items. Turnover does not include value added tax.

6. Housing

15. Housing prices

1–25 Source: SF, Prices and Wages Statistics: Housing Prices. The statistics on housing prices describe the unencumbered selling prices per square metre of owner-occupied flats sold on the secondary market. The data are based on the Tax Administration's asset transfer tax calculations. The calculation method of the index is explained in more detail in Statistics Finland's publication House prices 2002, 1st quarter (Housing 2002:2).

16. Prices of real estate

1–16 Source: SF, Prices and Wages Statistics: Housing Prices. Data on transaction prices for the real estate price index derive from the real estate market price register of the National Land Survey of Finland and data from the real estate information system of the Population Register Centre are combined to them.

17. Cost index for real estate maintenance 2000 = 100

1–20 Sources: SF, Business Trends: Construction; FINSERIES. The index measures the price development of real estate maintenance, such as management, use and maintenance, grounds upkeep, cleaning, heating, electricity and water supply, waste management, and repairs and maintenance. Insurance, ground rent and real estate tax are also taken into account from separate costs.

1 The total index for real estate management is obtained by weighting together building type specific indices. The relative proportions of these building types of the total floor area of the building stock are used as weights. A specific index, not included in the total index, is calculated for detached houses.

3–8 A standard building in accordance with the building stock is selected from each type of building, and the weighting structure is modified according to the maintenance costs of the standard building. The index thus describes the cost structure of all buildings of this type in accordance with the building stock of the whole country.

18. Rents of dwellings

1–12 Source: SF, Prices and Wages Statistics: Housing Prices.

7. Transport and Tourism

19. Foreign shipping

1–14 Sources: National Board of Navigation, Division of Statistics, Navigation (monthly and annual publications); SF, Business Statistics: Transport and tourism.

20. Railway traffic

1–6 Source: VR-Group Ltd, Accounting Section.
3–4 Freight carried by VR Ltd.

21. Air traffic, Finnish air carriers

1–4 Sources: Finnair, Civil Aviation Administration.

22. Motor vehicles

1–19 Source: SF, Business Trends: Transport and tourism.

23. Ton kilometrage of road transport of goods

1–2 Sources: SF, Business Trends: Transport and tourism.

24. Road traffic accidents

1–12 Source: SF, Business Trends: Transport and tourism.

25. Posts

1–3 Source: Finland Post Corporation.
1–2 Letters and parcels cover consignments to and from domestic or foreign addresses.
3 Newspapers and magazines cover consignments to and from domestic or foreign addresses.

26. Tourism

1–2 Source: SF, Business Trends: Transport and tourism. Accommodation statistics cover hotels and similar establishments, holiday villages and camping sites with at least 10 rooms, cottages or caravan pitches, and youth hostels. Imputation methods are used to compensate missing data.

8. Financing and Insurance

27. Key euro exchange rates

1–9 Sources: Bank of Finland, Financial Markets; www.bof.fi; FINSERIES. The exchange rates are euro exchange rates published by the ECB. The exchange rates are based on prevailing market rates. Annual averages are annual averages of daily euro exchange rates.

28. Euro conversion rates

1–2 Source: Bank of Finland; www.bof.fi
On 31 December 1998, the EU Council adopted the conversion rates between the euro and the currencies of the Member States adopting the euro. This table also includes indicative unofficial fixed rates between the markka and the national currency units of the euro. Monetary amounts to be converted from one national currency unit into another shall first be converted into a monetary amount expressed in the euro unit, which amount may be rounded to not less than three decimals and shall then be converted into the other national currency unit.

29. New loans by Finnish monetary financial institutions to non-financial corporations and households

1–18 Source: Bank of Finland, Financial Markets; www.bof.fi.
4,6 The data on euro amounts and interests of new current account overdrafts and consumer credits of households have been revised to correspond more closely with the definition of the European Central Bank. According to this definition, credit card credits from financial institutions to households are classified as overdraft facilities. Previously credit card credits were classified as new consumer credit agreements at their full stock amounts at the end of the month.

30. Loans to the public by Finnish monetary financial institutions (MFIs) by sector and MFI sub-category

1–17 Source: Bank of Finland, Financial Markets; www.bof.fi.

31. Deposits held by the public in Finnish monetary financial institutions (MFIs) by sector and MFI sub-category

1–15 Source: Bank of Finland, Financial Markets; www.bof.fi. 16 Source: SF, Economic Statistics: Financial Markets.

32. Key interest rates

1–9 Source: Bank of Finland, Financial Markets; www.bof.fi
1 Eonia (euro overnight index average) is the value-weighted average interest rate on interbank overnight loans among euro area banks.
2–6 Euribor (euro interbank offered rate) rates are based on rates on interbank loans among the major banks in the euro area. Euribor rates are calculated on the basis of quotes given daily at 11.00 am (CET) by about 60 of the major banks with the best ratings operating (mainly) in the euro area. One Finnish bank (Nordea) is included in the group.
Eurobor rates are calculated on the basis of both 360-day and 365-day years; the table shows the rates based on the 360-day year, which is more commonly used in the euro area.
7–8 As from 3 May 2004, the five-year yield on benchmark government bonds is based on quotations for a fixed-rate bullet serial bond maturing on 24 April 2009, and as from 1 June 2004, the ten-year yield is based on quotations for a fixed-rate bullet serial bond maturing on 4 July 2015.
9 The base rate is an administered rate that was set by the Bank of Finland up to end-1998. As from 1999, the base rate is affirmed by the Ministry of Finance each year in June and December, with effect for the next half calendar year. The base rate is based on published twelve-month market rates for the three-month period prior to each affirmation date and is the average of these rates over the three-month period, calculated to the accuracy of one-quarter percentage point. Until further notice, the market rate used in the calculation is the twelve-month Euribor rate (365 days).

33. HEX share index

1–20 Sources: SF, Economic Statistics: Financial Markets; Helsinki Exchanges; FINSERIES.
Figures are the arithmetic means of daily observations.

34. State guarantees

1–6 Source: SF, Economic Statistics: Financial Markets

9. National Accounts**35. Gross domestic product and net national income**

1–11 Sources: SF, Economic Statistics: National Accounts; FINSERIES.
The Finnish national accounts are based on the European System Accounts (ESA 1995) and the global System of National Accounts 1993 uniform with it. See SF: National Accounts 1995–2001. (National Accounts 2003:2).

36. Gross domestic product by branch of industry

1–10 Sources: SF, Economic Statistics: National Accounts; FINSERIES.
The Finnish national accounts are based on the European System Accounts (ESA 1995) and the global System of National Accounts 1993 uniform with it. See SF: National Accounts 1995–2001. (National Accounts 2003:2).

37. Gross domestic product per capita

Sources: SF, Economic Statistics: National Accounts; FINSERIES.
The Finnish national accounts are based on the European System Accounts (ESA 1995) and the global System of National Accounts 1993 uniform with it. See SF: National Accounts 1995–2001. (National Accounts 2003:2).

38. Monthly indicator of total output 2000 = 100

1–4 Source: SF, Economic Statistics: monthly index of total output.
The monthly index of total output is based on the monthly series on twelve economic sectors, which are weighted and added together.
The figures of the monthly index may differ from the quarterly figures of the national accounts because the monthly index anticipates gross domestic product as calculated from basic prices, whereas the quarterly accounts describe changes in gross domestic product as based on market prices. In addition, the figures of the monthly index are preliminary and subject to updating as new data become available.

10. Government Finance**39. Funds statement for central government finances**

1–30 Sources: State Treasury: Internet: <http://www.valtiokonttori.fi/administrativemanagement/publications/fundsstatement/>; FINSERIES.

40. Balance of central government finances

1–31 Sources: State Treasury: Internet: <http://www.valtiokonttori.fi/administrativemanagement/publications/fundsstatement/>; FINSERIES.

41. Central government debt

1–9 Sources: State Treasury: Internet: <http://www.valtiokonttori.fi/finance/statistics/>; FINSERIES.
The concept covers total central government debt less internal borrowing.

11. Labour Market**42. Labour force participation and employment**

1–20 Sources: SF, Social Statistics: Labour Force; FINSERIES.
The data are based on SF's Labour Force Survey. The size of the sample is around 12,000 persons per month. With the aid of coefficients calculated by strata, the figures are raised to correspond to the population aged 15–74 years. Quarterly and annual estimates are calculated as the averages of monthly figures (hours worked as the sums of monthly figures).

43. Unemployment

1–9 Sources: SF, Social Statistics: Labour Force; FINSERIES.
For information on the data collection method, see Table 42.
1–8 A person who is out of work, has actively sought work during the past four weeks and would be available to start work within the next four weeks, is classified as unemployed.
5–8 The unemployed as a percentage of the whole labour force.
9 Incl. the unemployment days of those unemployed for part of the week.

44. Unemployment rate by region

1–21 Source: SF, Social Statistics: Labour Force.
For a definition of the unemployed person see Table 43.

45. Employment service

1–5, 8–29 Sources: Ministry of Labour, Bureau of Statistics, Labour Ministry Statistics (F); FINSERIES.
Monthly data are end-of-month data; annual data are monthly averages.
3, 4, 8 Does not include persons whose registration at the employment office is based on a group notice.
3 Incl. persons on lay-off.
6–7 Source: Social Insurance Institution.
10–29 The numbers below refer to occupational groups in the Nordic Classification of Occupations.
10–11 No. 0.
12–13 No. 1.
14–15 No. 2.
16–17 No. 3.
18–19 No. 4.
20–21 No. 5.
22–23 Nos. 7–8.
24–25 No. 6.
26–27 No. 9.2
8–29 No. X.

46. Hours worked by branch of industry

1–11 Sources: SF, Social Statistics: Labour Force; FINSERIES.
Incl. overtime and hours worked on second jobs.
For information on the data collection method, see Table 42.

47. Different types of employment relationships

1–10 Source: SF, Social Statistics: Labour Force.

48. Employees by employer sector and industry

1–9 Source: SF, Social Statistics: Labour Force.
For information on the data collection method, see Table 42.

12. Wages, Salaries and Labour Costs**49. Total average hourly earnings of employees**

1–24 Source: SF, Prices and Wages Statistics: Private and Public Sector Wages.
4–24 Without compensation for public holidays.

50. Index of wage and salary earnings 2000 = 100

1–32 Sources: SF, Prices and Wages Statistics; Index of Wage and Salary Earnings; FINSERIES.
The index measures the development of average earnings for normal hours of work. It is calculated by sectors, separately for salary and wage earners. The data collected cover approx. 1.3 million employees. The index and its structure are revised every five years so as to correspond to the current employee structure. Index data are available starting from the year 1948. See SF's Index of Wage and Salary Earnings 2003:3.

51. Labour cost index 1996 = 100

1–12 Sources: SF, Prices and Wages: price and cost indices; Statfin.stat.fi
The labour cost index describes the development of costs for one hour worked in the private sector. The cost concept includes labour costs and employer's social contributions. Statistics Finland's publication 'Työtunnin kustannus 1995–1999' (In Finnish only; Cost per hour worked in 1995–1999) (Wages 2000:15) contains a detailed description of the index calculation methods.

52. Wage bill index for industrial and construction enterprises 2000 = 100

1–11 Source: SF, Business Trends. The tax administration's material, supplemented by Statistics Finland, is used in the calculation of the indices. The index series start from 1995.
The data are based on wages and salaries subject to withholding tax paid during the calendar month, on which basis the employers' social contribution is paid. The amount of wages and salaries is the gross amount.

53. Wage bill indices for trade and other service sector enterprises 2000 = 100

1–8 Source: SF, Business Trends. The tax administration's material, supplemented by Statistics Finland, is used in the calculation of the indices. The index series start from 1995.
The data are based on wages and salaries subject to withholding tax paid during the calendar month, on which basis the employers' social contribution is paid. The amount of wages and salaries is the gross amount.

13. Income and Consumption

54. Consumer survey

1–24 Source: SF, Economic Statistics: economic indicators. The consumer survey measures the Finnish population's view on the developments in the public economy and in private households as well as the type of major purchases households are planning on, and saving and borrowing. The answers are weighted by structural data on households.

14. Prices and Costs

55. Year-on-year changes in index numbers

1 Source: SF, Business Trends: Construction.
 2–9 Source: SF, Prices and Wages Statistics: Consumer Prices, Price and Cost Indices.
 3 The underlying inflation index is a variation on the consumer price index from which the effects of the capital costs for owner-occupied housing have been eliminated, as well as those of indirect taxes and subsidies.
 4 The harmonised index of consumer prices was revised concurrently with the revision of the consumer price index by updating its weight structure to correspond with the volumes of the 1995 Consumption Survey, as well as 1996 prices. The base year (1996 = 100) of the harmonised index of consumer prices will not be changed in connection with the revision but, departing from the national consumer price index practice, the point figures of the index will be changed retrospectively.
 The harmonised consumer price index (HICP) is intended for the comparison of the inflation rates of the individual EU countries.
 The HICPs are based on the consistent definition of consumption, initial coverage of goods and services as well as on comparable methods in the compilation of the said indices. The HICP therefore provides a reliable and harmonised indicator of inflation between the Member States.

56. Building cost index

1–13 Sources: SF, Business Trends: Construction; FINSERIES.
 1–8 The total index of the building cost index 2000 = 100 describes the newbuilding in the building trade and is calculated as the weighted average of the building cost indices for blocks of flats, for office and commercial buildings and for warehouses and production buildings year 2000.
 9–13 The changes in these indices correspond to the changes in the latest index (2000 = 100).

57. Cost index for civil engineering works 2000 = 100

1–9 Source: SF, Prices and Wages Statistics: Price and Cost Indices. The cost index of civil engineering works describes those changes in the costs for the supply and use of inputs that a civil engineering enterprise experiences in the course of a contract. The index does not include productivity or the return on capital received by the entrepreneur.

58. Cost indices for earth movers and forest machinery 2000 = 100

1–2 Source: SF, Prices and Wages Statistics: Price and Cost Indices.
 1 The index describes price movements in the cost factors of earth mover operation and ownership.
 2 The index describes price movements in the cost factors of forest machinery operation and ownership.

59. Cost indices for traffic

1–10 Source: SF, Prices and Wages Statistics: Price and Cost Indices.
 1–7 The index measures price movements in the cost factors of bus and motor-coach traffic.
 8–9 The index measures price movements in the cost factors of professional road transport of goods. In addition to the groups mentioned, the index includes the cost indices of vans and of light and heavy lorries.
 10 The index measures price movements in the cost factors of taxi traffic.

60. Price indices for agriculture 2000 = 100

1–10 Source: SF, Prices and Wages Statistics: Price and Cost Indices.

61. Consumer price index 2000 = 100 (by group of goods and services)

1–13 Sources: SF, Prices and Wages Statistics: Consumer Prices; FINSERIES. The consumer price index serves as a measure of inflation. The weights used in its definition reflect the structure of average household consumption.

From January 2002 onwards, changes in consumer prices are measured according to the Consumer Price Index 2000=100. The structure of the revised index basket agrees better with the present consumption structure. The new weight structure corresponds with private consumption in the year 2000 and is based on the National Accounts data. Over 50,000 prices are collected monthly for the index from approximately 3,500 retail outlets covering the entire country.

62. Consumer price index 2000 = 100 (by region), 1995 = 100 and cost-of-living index 1951:10 = 100

1–8 Sources: SF, Prices and Wages Statistics: Consumer Prices; FINSERIES.
 1–5 The regional indices are calculated from the prices in each major region as weighted by the region's consumption expenditure distribution.
 6 The net price index is a type of consumer price index which excludes indirect taxes and includes the effect of subsidies.
 7–8 As of January 2002, the indices have been calculated by the chaining coefficient from the consumer price index 2000 = 100.

63. Wholesale price index 2000 = 100

1–29 Sources: SF, Prices and Wages Statistics: Price and Cost Indices; FINSERIES. The index measures developments in the taxable purchase prices of goods used in Finland. The index includes both domestic and imported goods. The wholesale price index includes value added tax and other indirect taxes. The wholesale price for domestic products is the factory price + value added tax and other indirect taxes. The wholesale price for imported goods is the c.i.f. price of imports + customs duties + value added tax and other indirect taxes. The index has 728 headings, including both domestic and imported items. The industrial classification used adheres to the NACE classification.

64. Basic price index for domestic supply 2000 = 100

1–30 Sources: SF, Prices and Wages Statistics: Price and Cost Indices; FINSERIES. The index measures development in the price of goods used in Finland when they enter the market. The index includes both domestic and imported goods. The price for domestic goods is the tax-free factory price. The price for imported goods is the c.i.f. price of import + customs duties. The index has 733 headings, including both domestic and imported items. The industrial classification used adheres to the NACE classification.

65. Producer price index 2000 = 100

1–24 Sources: SF, Prices and Wages Statistics: Price and Cost Indices; FINSERIES. The index measures the price development of domestic production, that is prices of goods produced in Finland. The index has 512 headings, including both domestic and imported items. The industrial classification used adheres to the NACE classification.

66. Producer price indices for services 2003 = 100

1–26 Sources: SF, Prices and Wages Statistics: Price and Cost Indices; FINSERIES. The industrial classification used adheres to the NACE classification.

67. Import price index 2000 = 100

1–27 Sources: SF, Prices and Wages Statistics: Price and Cost Indices; FINSERIES. The index measures development in the c.i.f. prices of imported goods. Foreign currency import prices are converted into euros at the average rate of the reference month. The index has 479 headings, including both domestic and imported items. The industrial classification used adheres to the NACE classification.

68. Export price index 2000 = 100

1–21 Sources: SF, Prices and Wages Statistics: Price and Cost Indices; FINSERIES. The index measures development in the f.o.b. price of export goods. Foreign currency export prices are converted into euros at the average rate of the reference month. The index has 288 headings, including both domestic and imported items. The industrial classification used adheres to the NACE classification.

69–72. Producer price indices 1949 = 100

Sources: SF, Prices and Wages Statistics: Price and Cost Indices; FINSERIES. As from January 2003, the indices are calculated by means of the new producer price indices 2000 = 100 by chaining the total index and each sub-index by the closest corresponding new index.

73. Price indices of public expenditure 2000 = 100

1–17 Sources: SF, Prices and Wages Statistics: Price and Cost Indices. The weight structure of the indices for local government finances dates from 2002 and for central government finances from 2003 annual accounts. The index is described in more detail in Statistics Finland's methodological description "Methodological description of Price Index of Public Expenditure 2000 = 100, municipal and state finances" (in Finnish only).

74. Retail prices of food products

1–22 Source: SF, Prices and Wages Statistics: Consumer Prices. The data are based on prices collected for the consumer price index.

15. Justice**75. Offences recorded by the police; intoxicated persons taken into custody; parking violations**

1–24 Source: SF, Population Statistics: Justice. The sum of monthly figures does not always concord with the annual figure, for monthly figures may include cases where a reported crime is later in the year found not to have been committed.
4 Driving a motor vehicle when under the influence of alcohol or some other intoxicating substance.
18–21 Excl. traffic violations.
24 Orders to pay.

76. Bankruptcy proceedings instituted

1–18 Sources: www.stat.fi/statfin; SF, Population Statistics: Bankruptcies.
10–17 Private individuals and estates of deceased persons.

16. Trends/seasonally adjusted series

The aim of seasonal adjustment is to rid statistical series of variations characteristic of certain months and quarters. The series in this publication have been adjusted for moving average seasonal variations. Certain series have also been adjusted for calendar variations in the number of working days. Seasonal adjustment facilitates the observation and analysis of trends. In some cases, series may later be adjusted by the addition of fresh observations and the correction of unadjusted data (as exemplified by the revision of levels in production statistics following the completion of annual statistics). In general, these corrections do not essentially alter the picture formed of the trends in economic variables.

The trend describes the mean long-term development of the series and is obtained from the seasonally adjusted series by eliminating the variation in the residual series. The trend is less pronounced than the seasonally adjusted series. The monthly series are published here as trends and the quarterly series as seasonally adjusted.

The TRAMO/SEATS method recommended by the Statistical Office of the European Communities (Eurostat) is applied to the calculation of seasonal variations.

Adjustment for seasonal and calendar variations affects the annual levels of the series to some extent. Hence, the annual levels of some adjusted series do not correspond to those published in the Bulletin of Statistics.

1–73 Source: FINSERIES.

17. International**77. Gross domestic product 2000 = 100**

1–13 Source: OECD: Main Economic Indicators, www.SourceOECD.org

78. Volume of industrial output 2000 = 100

1–14 Source: OECD: Main Economic Indicators, www.SourceOECD.org
1–14 The volume of industrial output has been calculated on the basis of the International Standard Industrial Classification (ISIC). Included are ISIC categories C (mining and quarrying), D (manufacturing) and E (electricity, gas and water supply).

79. Hourly earnings (manufacturing) 2000 = 100

1–14 Source: OECD: Main Economic Indicators, www.SourceOECD.org
1–14 The figures for Finland, Norway, Denmark, Germany, Belgium and France are quarterly figures. The series shown are those available from national sources which most closely correspond to average earnings paid per employed wage earner per hour, including overtime pay and regularly recurring cash supplements. The definitions may vary from country to country, particularly with respect to workers covered, treatment of bonuses and retrospective wage payments, as well as size of reporting unit. Country comparisons are therefore subject to reservations.

80. Unemployment rates

1–14 Source: OECD: Main Economic Indicators, www.SourceOECD.org
1–14 The unemployed comprise all persons of working age who are out of work, are available for employment and seek employment through an employment office or by some other means.

81. Trade balance

1–14 Source: OECD: Main Economic Indicators, www.SourceOECD.org
1–14 The difference between exports and imports in millions of U.S. dollars. As a result of the abolition of customs frontiers within the EU on 1 January 1993, data on intra-EU trade are no longer derived from customs declarations. A new system, INTRASTAT, has been developed for compiling these data.

82. Short-term interest rates

1–8 Source: OECD: Main Economic Indicators, www.SourceOECD.org
1–8 Short-term interest rates refer to three-month rates. Annual figures are calculated as averages of monthly figures. Unless stated otherwise, monthly figures are calculated as averages of the rates quoted daily.

83. Long-term interest rates

1–14 Source: OECD: Main Economic Indicators, www.SourceOECD.org
1–14 Long-term interest rates refer to the return on long-term bonds on the secondary market. Annual figures are calculated as averages of monthly figures. Unless stated otherwise, monthly figures are calculated as averages of the rates quoted daily.

84. Consumer price index 2000 = 100

1–15 Source: OECD: Main Economic Indicators, www.SourceOECD.org

85. Inflation

1–27 Source: SF, Prices and Wages Statistics: Consumer Prices.

Rahavarvonkertoimet ¹⁾ — Koefficienter för penningvärde ¹⁾ — Coefficients for monetary value ¹⁾

Elinkustannusindeksin mukaan lasketut kertoimet, joilla eri vuosien marka ja vuodesta 2002 lähtien euro voidaan muuttaa vuoden 2004 euroiksi

Koefficienter efter levnadskostnadsindex, med hjälp av vilka markens och fr.o.m. 2002 euros värde under olika år kan räknas om till värdet av euro år 2004

By coefficients calculated according to the cost-of-living index it is possible to convert the money used in earlier years into 2004 euro

Vuosi År Year	Eurokerroin Eurokoefficient Coefficient for euro	Vuosi År Year	Eurokerroin Eurokoefficient Coefficient for euro
1921	0,275	1963	1,726
1922	0,283	1964	1,564
1923	0,281	1965	1,492
1924	0,275	1966	1,436
1925	0,266	1967	1,360
1926	0,272	1968	1,254
1927	0,267	1969	1,226
1928	0,261	1970	1,194
1929	0,263	1971	1,121
1930	0,285	1972	1,046
1931	0,310	1973	0,937
1932	0,314	1974	0,798
1933	0,322	1975	0,677
1934	0,328	1976	0,592
1935	0,323	1977	0,526
1936	0,323	1978	0,489
1937	0,306	1979	0,456
1938	0,300	1980	0,408
1939	0,293	1981	0,364
1940	0,247	1982	0,333
1941	0,208	1983	0,307
1942	0,176	1984	0,287
1943	0,156	1985	0,271
1944	0,148	1986	0,262
1945	0,105	1987	0,253
1946	0,066	1988	0,241
1947	0,051	1989	0,226
1948	0,038	1990	0,213
1949	0,037	1991	0,204
1950	0,033	1992	0,199
1951	0,028	1993	0,195
1952	0,027	1994	0,193
1953	0,026	1995	0,191
1954	0,027	1996	0,190
1955	0,028	1997	0,188
1956	0,025	1998	0,185
1957	0,022	1999	0,183
1958	0,020	2000	0,177
1959	0,020	2001	0,173
1960	0,019	2002	1,011
1961	0,019	2003	1,002
1962	0,018	2004	1,000

¹⁾ Vuoden 1963 rahauudistus otettu huomioon

¹⁾ Penningreformen 1963 har beaktats

¹⁾ The 1963 currency reform has been taken into account

Lähde – Källa – Source: TK, Hinnat ja palkat: kuluttajahinnat – SC, Priser och löner: konsumentpriser – SF, Prices and Wages Statistics: Consumer Prices

Tilastokatsaus

Statistisk översikt

Bulletin of Statistics

Tilastokatsaus kokoaa yksiin kansiin talouden tärkeimmät tilastotiedot. Tästä neljä kertaa vuodessa ilmestyvästä julkaisusta löydät:

- kuukausi-, neljännesvuosi- ja vuositaso aikasarjat
- trendit tai kausitasoitettut tilastosarjat
- indeksit alaindekseineen
- kansainvälistä tilastotietoa
- kolmikielinen teksti: suomi, ruotsi, englanti.

Talous, markkinat ja suhdanteet muuttuvat. **Tilastokatsaus** sopii kaikille niille, jotka haluavat tietää muutoksen suunnan.

De viktigaste statistikuppgifterna som gäller ekonomin finns samlade i **Statistisk översikt**.

Publikationen utkommer fyra gånger om året och innehåller:

- tidsserier på månads-, kvartals- och årsnivå
- trender eller säsongutjämnade statistikserier
- index jämte underindex
- internationella statistikuppgifter
- texten är på tre språk: finska, svenska och engelska.

Ekonomin, marknadsstrukturen och konjunkturerna förändras.

Statistik översikt är till för dem som vill följa med utvecklingen.

The **Bulletin of Statistics** is a quarterly compilation of the most important statistics on the Finnish economy, including:

- monthly, quarterly and annual time series
- trends or seasonally adjusted series
- indices and their subindices
- international statistical data
- text in three languages:

Finnish, Swedish and English.

The economy, markets and economic trends change. **The Bulletin of Statistics** is the publication for those who want to know the direction of the change



Tilastokeskus
Statistikcentralen
Statistics Finland

Tilastokeskus, myyntipalvelu
PL 4C
00022 TILASTOKESKUS
puh. (09) 1734 2011
faksi (09) 1734 2500
myynti@tilastokeskus.fi
www.tilastokeskus.fi

Statistikcentralen, försäljning
PB 4C
00022 STATISTIKCENTRALEN
tfn (09) 1734 2011
fax (09) 1734 2500
myynti@stat.fi
www.stat.fi

Statistics Finland, Sales Services
P.O.Box 4C
FI-00022 STATISTICS FINLAND
Tel. +358 9 1734 2011
Fax +358 9 1734 2500
myynti@stat.fi
www.stat.fi