



Tilastokeskus
Tilastoarkisto

Rakennus- ja asuntotuotanto

Byggnads- och bostadsproduktion

1999, 1. neljännes – 1:a kvartalet

Lisätietoja – Förfrågningar: Paula Salminen

Vastaava tilastojohtaja – Ansvarig statistikdirektör: Ilkka Hyppönen

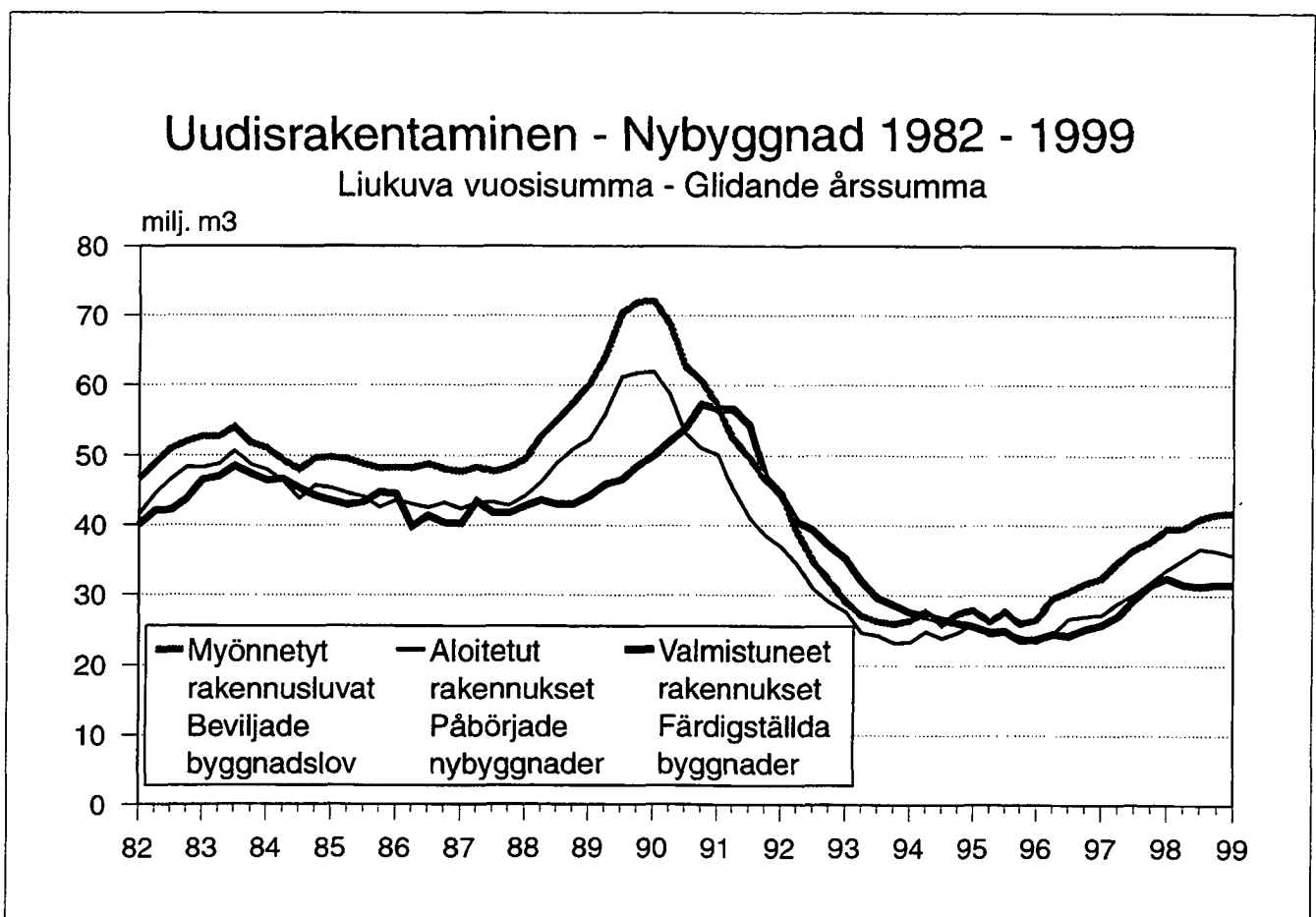

Rakennus- ja asuntotuotanto

Ilmiöalue: Rakennus- ja asuntotuotantotilastot perustuvat kuntien rakennusvalvontaviranomaisten Väestörekisterikeskukselle toimittamiin ilmoituksiin rakennusluvanvaraisista rakennushankkeista ja näiden rakennusvaiheista.

Tilastoyksikkö: Tilastojen perusjoukon muodostavat rakennuslupaa edellyttävät uudet rakennukset ja rakennusten laajennukset sekä näin valmistuvat uudet asuinhuoneistot.

Tilastoihin eivät sisälly rakennustöiden lupaa edellyttävät muutostyöt eivätkä uudestaan rakentamiseen verrattavat muutokset.

Rakennustuotantotiedot ovat pääasiassa rakennusten kuutiomäärätietoja. Poikkeuksena on volyyymi-indeksi, joka perustuu kuutiotiedoista johdettuihin arvotietoihin.

Perustiedot: Rakennustuotantotilastot koostuvat seuraavista tilastoista

- myönnetyt rakennusluvut
- aloitetut rakennukset
- keskeneräiset rakennukset
- valmistuneet rakennukset
- volyyymi-indeksi.

Tilastokeskus julkaisee rakennus- ja asuntotuotantoa koskevia ennakkotietoja neljännesvuosittain sarjassa *Rakentaminen*. Myönnettyjä rakennuslupia koskevia tietoja julkaistaan samassa sarjassa kuukausittain. Rakennus- ja asuntotuotantoa koskevia tietoja julkaistaan myös *Tilastokatsauksissa* sekä *Tilastollisessa vuosikirjassa*.

Myös aikasarja- (ASTIKA) ja aluetietokantaan (ALTIKA) sisältyy rakennustoimintaa koskevia tietoja.

Byggnads- och bostadsproduktion

Ämnesområde: Statistiken över byggnads- och bostadsproduktion bygger på anmälningar om byggnadsprojekt som kräver byggnadslov och byggnadsskedena på byggena. Byggnadstillsyningsmyndigheterna i kommunerna levererar anmälningarna till Befolkningsregistercentralen.

Statistikenhet: Populationen består av nya byggnader och tillbyggen som kräver byggnadslov samt nya bostadslägenheter som färdigställs på detta sätt.

Statistiken omfattar inte ändringsarbeten som kräver lov för byggnadsarbete och inte heller ändringar som är jämförbara med ombyggnad.

Uppgifterna om byggnadsproduktion gäller huvudsakligen byggnadskubikmeter. Ett undantag är volymindexen, som baserar sig på uppgifter om värde som härletts ur kubikuppgifter.

Primäruppgifter: Statistiken över byggnadsproduktion består av följande statistik

- beviljade byggnadslov
- påbörjade byggnader
- pågående byggnader
- färdigställda byggnader
- volymindex.

Statistikcentralen publicerar förhandsuppgifter om byggnads- och bostadsproduktionen kvartalsvis i serien *Byggnadset*. Uppgifterna om beviljade byggnadslov publiceras månatligen i samma serie. Det publiceras uppgifter om byggnads- och bostadsproduktion också i *Statistiska översikter* och *Statistisk årsbok för Finland*.

Också tidsseriedatabasen ASTIKA och regionaldatabasen ALTIKA innehåller uppgifter om byggnadsverksamhet.

Vuoden 1999 neljännestietojen julkaiseminen

Aloitustiedot ovat koko maan osalta arvioituja lopullisia tietoja. Korotuskertoimina on käytetty edelliseltä vuodelta laskettuja alipeittomääriä käyttötarkoituksittain.

Tiedot myönnettyistä rakennusluvista ja valmistuneista rakennuksista julkaistaan sellaisenaan ilman korotuksia. Muutosprosentit on laskettu edellisen vuoden ennakkotietoihin vertaamalla.

Myös aloitustiedot alueittain ovat korottamattomia ennakkotietoja. (Taulukko 5)

* Ennakkotieto

Publicering av 1999 års kvartalsuppgifter

Uppgifterna om påbörjade nybyggnader är för hela landets del uppskattande slutliga uppgifter. Undertäckningar efter användningssyfte som beräknats för föregående år har använts som upphöjningskoefficienter.

Uppgifter om beviljade byggnadslov och färdigställda byggnader utges som sådana utan upphöjningar. Ändringsprocenterna har räknats genom att jämföra föregående års förhandsuppgifter.

Uppgifter om påbörjade nybyggnader efter region är också förhandsuppgifter som inte upphöjts. (Tabell 5)

* Preliminär uppgift

Uudisrakentaminen 1. neljännes 1999*, milj. m³

Nybyggnad 1:a kvartalet år 1999*, milj. m³

	Myönnetyt rakennusluvat Beviljade byggnadslov		Aloitetut rakennukset Påbörjade nybyggnader		Valmistuneet rakennukset Färdigställda byggnader	
	1. nelj. kvart.	99/98 %	1. nelj. kvart.	99/98 %	1. nelj. kvart.	99/98 %
Kaikki rakennukset						
Alla byggnader	8,57	9	5,00	-11	6,90	23
Asuinrakennukset Bostadsbyggnader	2,75	12	1,72	9	2,37	-4
Liike- ja toimistorakennukset Affärs- och kontorsbyggnader	2,02	69	1,00	-43	1,46	141
Julkiset palvelurakennukset Offentliga servicebyggnader	0,56	-5	0,44	-37	0,47	114
Teollisuus- ja varastorakennukset Industri- och lagerbyggnader	1,80	-17	1,37	21	1,64	30
Teollisuusrakennukset Industribyggnader	1,13	0	0,78	41	1,00	11
Maatalousrakennukset Lantbruksbyggnader	0,96	-7	0,27	3	0,67	-9
Muut rakennukset Övriga byggnader	0,48	11	0,21	-5	0,29	-8
Asuntotuotanto, kpl						
Bostadsproduktion, st	7 735	6	5 120	-5	6 870	-1

Asuntotuotanto - Bostadsproduktion 1986 - 1999

Liukuva vuosisumma - Glidande årssumma

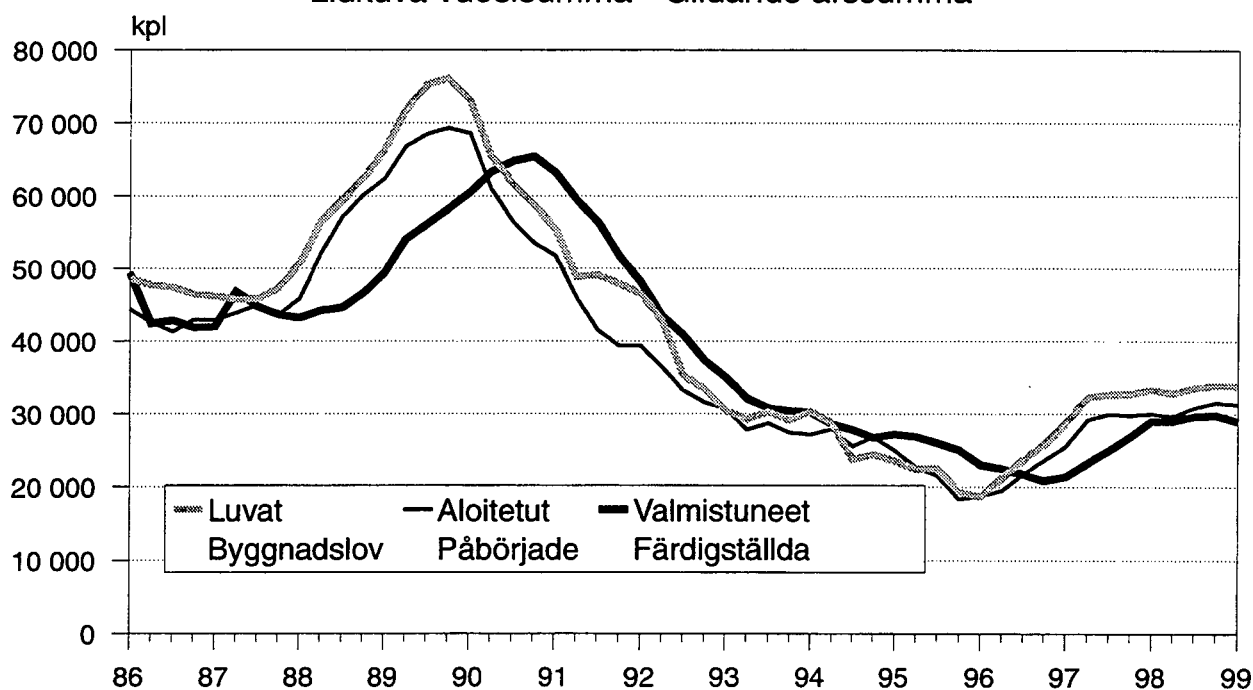

1. Uudisrakentaminen 1985–1999, milj. m³ – Nybyggnad 1985–1999, milj. m³

Vuosi ja neljännes År och kvartal	Myönnetyt rakennusluvut – Beviljade byggnadslov, milj. m ³														
	Kaikki rakennukset Alla byggnader	Asuin-rakennukset Bostadsbyggnader	Erilliset pientalot Fristående småhus	Rivi- ja ketjutalot Rad- och kedjehus	Asuin-kerrostalot Flervåningsbostadshus	Vapaa-ajan asuin-rakennukset Fritidsbostadshus	Liike-rakennukset Affärsbyggnader	Toimisto-rakennukset Kontorsbyggnader	Liikenteen rakennukset Trafikbyggnader	Hoito-alan rakennukset Vårdbyggnader	Kokoon-tumis-rakennukset Byggn. för samlingslokaler	Opetus-rakennukset Undervisningsbyggnader	Teol-lisuus-rakennukset Industribyggnader	Varasto-rakennukset Lagerbyggnader	Maa-talous-rakennukset Lantbruksbyggnader
1985....	48,17	16,95	9,40	3,55	4,00	1,22	3,10	2,46	1,68	0,74	1,45	1,23	7,34	3,52	6,89
1986....	48,02	15,69	8,89	3,21	3,59	1,24	3,43	2,74	1,85	1,20	1,60	1,18	7,68	3,39	6,36
1987....	48,22	15,83	8,82	3,29	3,72	1,36	3,21	1,94	2,00	1,15	1,71	1,43	7,53	4,05	6,29
1988....	57,45	20,94	11,46	4,65	4,83	1,77	4,33	2,43	2,47	0,93	1,74	1,28	9,52	4,33	5,69
1989....	71,97	25,99	14,52	5,62	5,85	2,36	5,88	2,95	3,97	1,35	1,66	1,25	13,71	5,31	5,32
1990....	60,57	20,14	11,15	3,73	5,25	2,23	3,73	2,79	2,57	1,23	1,71	1,10	11,95	5,27	5,65
1991....	46,60	16,10	8,60	3,04	4,46	1,96	3,65	2,64	2,21	1,08	1,40	1,18	6,20	3,27	4,78
1992....	32,20	11,75	6,45	1,45	3,85	1,61	1,80	0,87	1,48	0,77	1,26	1,20	3,25	2,72	3,68
1993....	25,88	10,23	5,28	1,06	3,89	1,39	1,04	0,35	0,93	0,49	0,67	0,89	3,14	1,42	3,62
1994....	27,40	8,94	4,97	0,91	3,06	1,38	0,73	0,52	0,89	0,33	0,69	0,51	6,14	2,42	3,16
1995....	25,92	7,16	4,06	0,86	2,24	1,33	1,31	0,78	0,77	0,38	0,52	0,51	5,52	2,85	2,97
1996....	31,64	9,03	4,65	1,13	3,24	1,56	1,21	0,43	1,11	0,33	1,61	0,71	6,06	3,32	4,37
1997....	37,71	11,68	6,02	1,42	4,23	0,90	2,53	1,77	1,60	0,33	1,19	0,68	5,79	3,29	5,85
1998....	41,66	12,64	6,84	1,60	4,21	1,05	3,25	1,04	1,40	0,40	1,34	1,12	6,63	4,67	5,77
1996 I	5,86	1,53	0,74	0,13	0,66	0,25	0,29	0,08	0,21	0,07	0,60	0,15	1,11	0,74	0,58
1996 II	12,32	3,26	2,06	0,38	0,81	0,41	0,32	0,15	0,36	0,13	0,67	0,26	2,60	1,31	2,12
1996 III	7,38	2,32	1,04	0,37	0,90	0,29	0,23	0,12	0,35	0,06	0,24	0,10	1,29	0,82	1,09
1996 IV	6,09	1,92	0,81	0,25	0,86	0,63	0,38	0,09	0,19	0,07	0,10	0,20	1,06	0,44	0,56
1997 I	6,59	2,43	0,95	0,28	1,20	0,17	0,28	0,32	0,37	0,06	0,06	0,10	1,09	0,48	0,96
1997 II	14,70	4,62	2,75	0,55	1,32	0,31	1,29	0,40	0,46	0,12	0,28	0,25	2,02	1,10	2,91
1997 III	9,18	2,67	1,46	0,35	0,86	0,26	0,42	0,59	0,41	0,10	0,52	0,16	1,53	0,69	1,25
1997 IV	7,24	1,96	0,86	0,24	0,86	0,15	0,53	0,46	0,36	0,05	0,34	0,17	1,14	1,02	0,73
1998 I	8,40	2,66	1,15	0,35	1,16	0,18	0,87	0,13	0,27	0,04	0,43	0,10	1,08	1,09	1,22
1998 II	14,78	4,64	3,03	0,54	1,07	0,40	0,59	0,23	0,58	0,13	0,38	0,39	2,10	1,53	2,76
1998 III	10,60	3,06	1,64	0,37	1,05	0,29	0,71	0,46	0,27	0,14	0,34	0,21	2,21	1,23	1,10
1998 IV	7,88	2,28	1,02	0,34	0,92	0,19	1,08	0,22	0,29	0,09	0,19	0,42	1,24	0,82	0,69
1999* I	8,57	2,75	1,24	0,29	1,23	0,17	1,37	0,37	0,27	0,10	0,24	0,19	1,13	0,67	0,96
Vuosi ja neljännes År och kvartal	Aloitettut rakennukset – Påbörjade nybyggnader, milj. m ³														
	Kaikki rakennukset Alla byggnader	Asuin-rakennukset Bostadsbyggnader	Erilliset pientalot Fristående småhus	Rivi- ja ketjutalot Rad- och kedjehus	Asuin-kerrostalot Flervåningsbostadshus	Vapaa-ajan asuin-rakennukset Fritidsbostadshus	Liike-rakennukset Affärsbyggnader	Toimisto-rakennukset Kontorsbyggnader	Liikenteen rakennukset Trafikbyggnader	Hoito-alan rakennukset Vårdbyggnader	Kokoon-tumis-rakennukset Byggn. för samlingslokaler	Opetus-rakennukset Undervisningsbyggnader	Teol-lisuus-rakennukset Industribyggnader	Varasto-rakennukset Lagerbyggnader	Maa-talous-rakennukset Lantbruksbyggnader
1985....	42,47	15,20	8,73	3,07	3,40	1,00	2,79	2,49	1,41	0,67	1,39	1,19	6,26	2,90	5,91
1986....	43,17	14,45	8,35	2,83	3,26	1,01	3,28	2,25	1,61	0,91	1,26	1,08	7,25	3,08	5,72
1987....	42,71	14,46	8,09	3,01	3,35	1,02	2,66	1,94	1,72	1,23	1,70	1,32	6,44	3,34	5,46
1988....	50,92	19,69	10,52	4,46	4,72	1,32	3,76	1,77	1,96	1,04	1,68	1,00	8,64	3,37	5,02
1989....	61,73	23,19	12,88	5,07	5,24	1,67	5,45	2,41	3,52	1,24	1,20	1,32	9,68	5,28	4,95
1990....	51,09	18,05	10,15	3,22	4,69	1,51	2,49	2,16	2,24	1,19	0,92	1,12	10,08	4,66	4,89
1991....	38,61	13,30	7,53	1,93	3,84	1,39	2,92	1,97	1,66	0,91	1,39	1,06	5,26	2,65	4,43
1992....	29,11	10,69	5,67	1,49	3,53	1,22	1,76	0,93	1,26	0,85	0,94	1,12	3,15	2,48	3,24
1993....	23,20	9,25	4,71	1,09	3,46	1,14	1,09	0,34	0,90	0,50	0,56	0,88	2,91	1,23	2,97
1994....	24,68	9,39	4,59	1,13	3,67	1,04	0,73	0,47	0,72	0,41	0,49	0,65	4,43	2,08	2,77
1995....	24,08	6,59	3,62	0,81	2,16	0,94	1,24	0,78	0,58	0,32	0,56	0,52	6,25	2,49	2,40
1996....	26,97	8,14	3,99	1,08	3,07	0,88	1,06	0,35	0,94	0,30	1,58	0,53	5,41	2,95	3,37
1997....	31,77	10,53	5,37	1,27	3,89	0,83	1,64	1,72	1,18	0,35	0,87	0,69	5,07	2,63	4,74
1998....	36,35	11,38	6,06	1,45	3,86	0,90	3,01	0,88	1,39	0,28	1,45	0,83	5,71	3,98	4,77
1996 I	3,57	0,96	0,19	0,13	0,63	0,07	0,47	0,10	0,13	0,05	0,54	0,06	0,59	0,34	0,14
1996 II	9,17	2,85	1,78	0,29	0,77	0,36	0,18	0,09	0,30	0,08	0,60	0,15	1,44	1,18	1,40
1996 III	9,07	2,55	1,37	0,39	0,79	0,32	0,20	0,10	0,23	0,13	0,32	0,20	2,28	0,88	1,35
1996 IV	5,17	1,79	0,65	0,27	0,87	0,13	0,21	0,07	0,28	0,03	0,13	0,12	1,10	0,55	0,48
1997 I	3,79	1,52	0,38	0,18	0,96	0,09	0,11	0,27	0,14	0,05	0,05	0,10	0,55	0,44	0,36
1997 II	10,85	4,18	2,40	0,42	1,36	0,34	0,54	0,30	0,32	0,10	0,15	0,19	1,56	0,69	1,95
1997 III	10,29	2,99	1,80	0,39	0,80	0,30	0,43	0,67	0,49	0,13	0,26	0,20	1,71	0,71	1,80
1997 IV	6,86	1,84	0,80	0,28	0,76	0,11	0,57	0,49	0,23	0,07	0,41	0,20	1,26	0,79	0,63
1998 I	5,63	1,58	0,41	0,23	0,93	0,08	1,19	0,22	0,33	0,04	0,50	0,13	0,55	0,57	0,26
1998 II	12,35	4,25	2,73	0,48	1,04	0,36	0,38	0,20	0,35	0,07	0,43	0,30	1,82	1,52	2,01
1998 III	11,84	3,44	1,98	0,42	1,04	0,32	1,11	0,20	0,52	0,06	0,18	0,16	2,21	1,17	1,88
1998 IV	6,53	2,11	0,94	0,32	0,85	0,14	0,34	0,26	0,19	0,11	0,33	0,24	1,12	0,72	0,63
1999* I	5,00	1,72	0,48	0,19	1,04	0,06	0,50	0,43	0,07	0,04	0,12	0,26	0,78	0,59	0,27

1. Uudisrakentaminen 1985–1999, milj. m³ – Nybyggnad 1985–1999, milj. m³

Vuosi ja neljännes År och kvartal	Valmistuneet rakennukset – Färdigställda byggnader, milj. m ³														
	Kaikki rakennukset Alla byggnader	Asuin-rakennukset Bostadsbyggnader	Erilliset pientalot Fristående småhus	Rivi- ja ketjutalot Rad- och kedjehus	Asuin-kerrostalot Fler-våningsbostadshus	Vapaa-ajan asuin-rakennukset Fritidsbostadshus	Liike-rakennukset Affärsbyggnader	Toimisto-rakennukset Kontorsbyggnader	Liiken-teen rakennukset Trafikbyggnader	Hoito-alan rakennukset Vårdbyggnader	Kokoon-tumis-rakennukset Byggn. för samlingslokaler	Opetus-rakennukset Undervisningsbyggnader	Teol-lisuus-rakennukset Industribyggnader	Varasto-rakennukset Lagerbyggnader	Maa-talous-rakennukset Lant-bruksbyggnader
1985....	44,74	16,47	8,87	3,48	4,12	0,93	2,64	2,09	1,45	1,00	1,28	1,09	8,13	2,93	5,19
1986....	40,36	14,32	8,35	2,96	3,02	0,97	2,41	1,92	1,56	0,68	1,48	1,36	5,75	3,38	5,18
1987....	41,75	14,37	7,99	2,90	3,48	0,98	2,84	2,28	1,44	1,00	1,15	1,19	6,84	3,17	5,16
1988....	43,00	15,34	8,54	3,40	3,40	0,97	3,19	2,48	1,47	1,17	1,43	1,10	6,54	3,07	4,84
1989....	48,54	18,85	9,91	4,36	4,58	1,20	3,56	1,76	1,97	1,10	1,36	1,14	7,89	3,57	4,63
1990....	57,20	21,72	11,93	4,52	5,27	1,43	4,04	1,84	3,20	1,14	1,42	1,14	8,66	5,85	5,05
1991....	46,94	17,29	9,45	3,02	4,82	1,36	2,83	2,16	1,78	1,23	1,25	1,29	7,69	3,35	4,99
1992....	37,14	12,60	7,17	1,79	3,65	1,23	2,90	1,94	1,47	0,97	1,36	0,94	6,11	2,18	3,82
1993....	28,64	10,39	5,52	1,35	3,51	1,15	1,70	0,92	1,16	0,82	0,96	0,93	3,98	1,89	3,25
1994....	26,04	9,34	5,06	1,03	3,25	1,04	1,71	0,66	0,93	0,61	0,60	1,00	4,02	1,73	2,87
1995....	23,53	8,70	4,35	0,98	3,37	1,07	0,88	0,43	0,73	0,42	0,61	0,84	3,76	2,01	2,68
1996....	25,14	7,56	3,95	0,94	2,67	0,98	1,27	0,96	0,84	0,35	0,59	0,60	5,06	2,89	2,61
1997....	31,44	9,25	4,65	1,22	3,37	0,96	1,17	0,32	0,95	0,32	1,50	0,63	8,01	3,05	3,76
1998....	31,55	10,53	5,26	1,42	3,85	0,91	1,67	1,05	1,24	0,32	1,18	0,62	4,94	3,06	4,44
1996 I	5,29	1,79	0,99	0,24	0,57	0,13	0,17	0,07	0,22	0,05	0,11	0,16	1,48	0,40	0,48
1996 II	5,82	1,97	0,84	0,29	0,85	0,23	0,25	0,28	0,17	0,13	0,06	0,12	1,23	0,64	0,43
1996 III	5,40	1,28	0,79	0,13	0,37	0,38	0,52	0,17	0,14	0,05	0,08	0,15	0,77	0,71	0,69
1996 IV	8,63	2,51	1,34	0,29	0,88	0,24	0,33	0,45	0,30	0,13	0,35	0,17	1,57	1,14	1,03
1997 I	5,88	1,99	1,06	0,26	0,68	0,13	0,21	0,02	0,15	0,11	0,84	0,07	0,79	0,75	0,60
1997 II	7,18	2,41	1,00	0,43	0,98	0,23	0,26	0,07	0,11	0,08	0,13	0,25	1,97	0,70	0,64
1997 III	7,71	1,76	0,98	0,18	0,59	0,37	0,23	0,12	0,26	0,05	0,12	0,19	2,60	0,52	1,00
1997 IV	10,67	3,09	1,61	0,35	1,13	0,23	0,46	0,11	0,44	0,07	0,41	0,12	2,65	1,07	1,53
1998 I	6,89	2,80	1,40	0,32	1,09	0,13	0,29	0,16	0,26	0,09	0,13	0,08	1,23	0,42	1,01
1998 II	6,29	2,52	1,14	0,43	0,96	0,20	0,28	0,17	0,14	0,11	0,19	0,15	0,92	0,64	0,64
1998 III	7,40	1,96	0,97	0,16	0,83	0,33	0,36	0,27	0,38	0,08	0,30	0,27	1,00	0,83	1,16
1998 IV	10,98	3,24	1,76	0,52	0,97	0,24	0,74	0,45	0,46	0,04	0,57	0,13	1,80	1,17	1,63
1999* I	6,90	2,37	1,15	0,28	0,93	0,09	0,57	0,78	0,11	0,07	0,25	0,14	1,00	0,64	0,67
Vuosi ja neljännes År och kvartal	Keskenäiset rakennukset – Pågående nybyggnader, milj. m ³														
	Kaikki rakennukset Alla byggnader	Asuin-rakennukset Bostadsbyggnader	Erilliset pientalot Fristående småhus	Rivi- ja ketjutalot Rad- och kedjehus	Asuin-kerrostalot Fler-våningsbostadshus	Vapaa-ajan asuin-rakennukset Fritidsbostadshus	Liike-rakennukset Affärsbyggnader	Toimisto-rakennukset Kontorsbyggnader	Liiken-teen rakennukset Trafikbyggnader	Hoito-alan rakennukset Vårdbyggnader	Kokoon-tumis-rakennukset Byggn. för samlingslokaler	Opetus-rakennukset Undervisningsbyggnader	Teol-lisuus-rakennukset Industribyggnader	Varasto-rakennukset Lagerbyggnader	Maa-talous-rakennukset Lant-bruksbyggnader
31.12.90	65,52	20,84	13,32	2,90	4,63	3,14	4,03	3,11	3,11	1,60	1,28	1,39	12,72	3,62	7,93
31.12.91	57,99	17,22	11,67	1,88	3,66	3,22	4,00	2,87	2,98	1,30	1,52	1,15	10,81	2,94	7,26
31.12.92	48,95	15,07	10,04	1,54	3,48	3,25	2,92	1,81	2,71	1,08	1,06	1,38	7,37	3,05	6,61
31.12.93	42,13	13,62	9,02	1,26	3,34	3,24	2,14	1,15	2,38	0,71	0,61	1,34	6,06	2,12	6,13
31.12.94	40,04	13,49	8,47	1,32	3,70	3,23	1,04	0,74	1,83	0,54	0,50	0,99	6,29	2,39	6,02
31.12.95	40,26	11,14	7,65	1,08	2,41	3,12	1,26	1,07	1,70	0,45	0,41	0,64	8,72	2,91	5,78
31.12.96	38,88	10,88	7,09	1,12	2,67	2,77	0,84	0,37	1,56	0,35	1,41	0,55	8,45	2,75	5,98
31.12.97	40,06	12,38	7,94	1,17	3,27	2,72	1,27	1,78	1,82	0,39	0,88	0,66	5,62	2,35	7,10
31.12.98	45,99	13,42	8,88	1,23	3,32	2,79	2,62	1,63	2,07	0,32	1,18	0,88	6,59	3,40	7,63
31.3.96	35,02	9,37	6,16	0,87	2,33	2,78	1,35	1,01	1,36	0,40	0,82	0,51	7,17	2,60	4,84
30.6.96	38,44	10,27	7,13	0,88	2,26	2,92	1,28	0,82	1,49	0,36	1,36	0,54	7,37	3,15	5,83
30.9.96	42,20	11,57	7,74	1,15	2,68	2,87	0,96	0,75	1,58	0,44	1,60	0,60	8,88	3,34	6,50
31.12.96	38,88	10,88	7,09	1,12	2,67	2,77	0,84	0,37	1,56	0,35	1,41	0,55	8,45	2,75	5,98
31.3.97	37,37	10,54	6,47	1,04	3,03	2,78	0,68	0,64	1,58	0,30	0,73	0,61	8,29	2,43	5,83
30.6.97	41,13	12,34	7,90	1,02	3,42	2,89	0,97	0,87	1,79	0,31	0,74	0,55	7,88	2,43	7,15
30.9.97	43,78	13,60	8,73	1,24	3,63	2,83	1,16	1,41	2,03	0,39	0,88	0,57	7,00	2,62	7,98
31.12.97	40,06	12,38	7,94	1,17	3,27	2,72	1,27	1,78	1,82	0,39	0,88	0,66	5,62	2,35	7,10
31.3.98	39,77	11,32	7,06	1,11	3,15	2,74	2,17	1,87	1,94	0,31	1,29	0,72	5,14	2,63	6,52
30.6.98	45,87	13,06	8,66	1,17	3,24	2,90	2,27	1,90	2,16	0,27	1,54	0,88	6,05	3,50	7,90
30.9.98	50,34	14,54	9,68	1,42	3,44	2,89	3,01	1,83	2,30	0,25	1,42	0,77	7,26	3,85	8,62
31.12.98	45,99	13,42	8,88	1,23	3,32	2,79	2,62	1,63	2,07	0,32	1,18	0,88	6,59	3,40	7,63
31.3.99*	43,04	12,32	8,00	1,10	3,22	2,74	2,46	1,24	2,01	0,28	1,02	0,99	6,25	3,27	7,12

Teollisuus- ja varastorakennukset Industri- och lagerbyggnader 1986 - 1999

Liukuva vuosisumma - Glidande årssumma

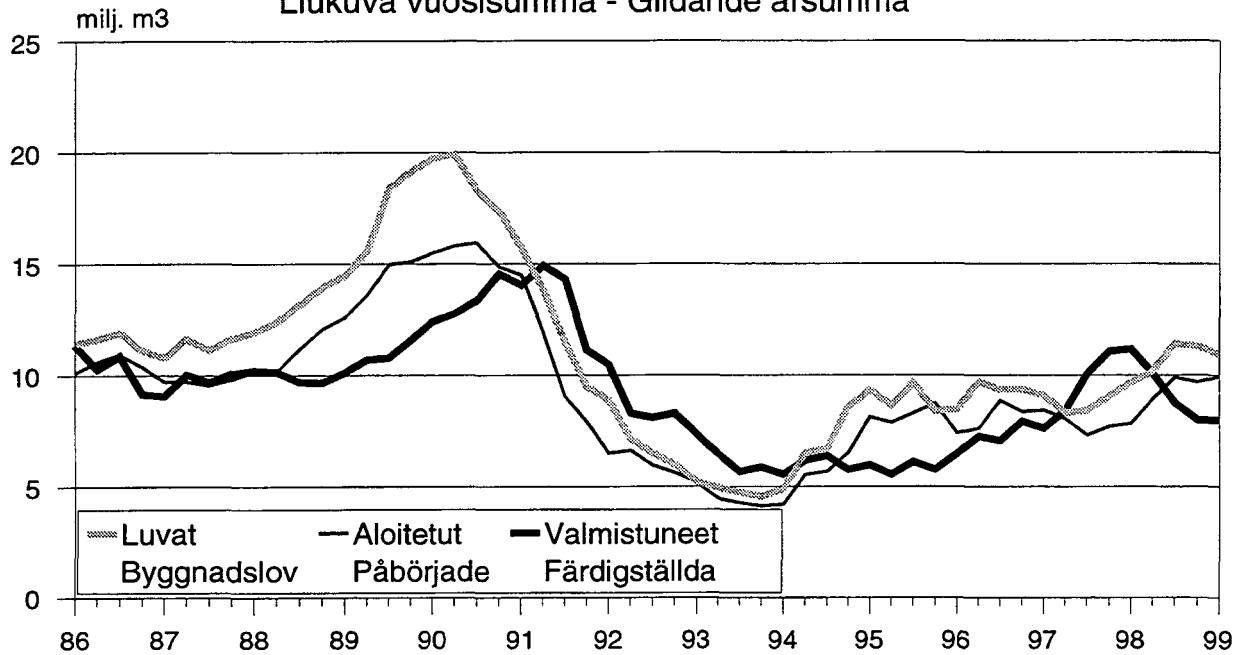

Liike- ja toimistorakennukset Affärs- och kontorsbyggnader 1986 - 1999

Liukuva vuosisumma - Glidande årssumma

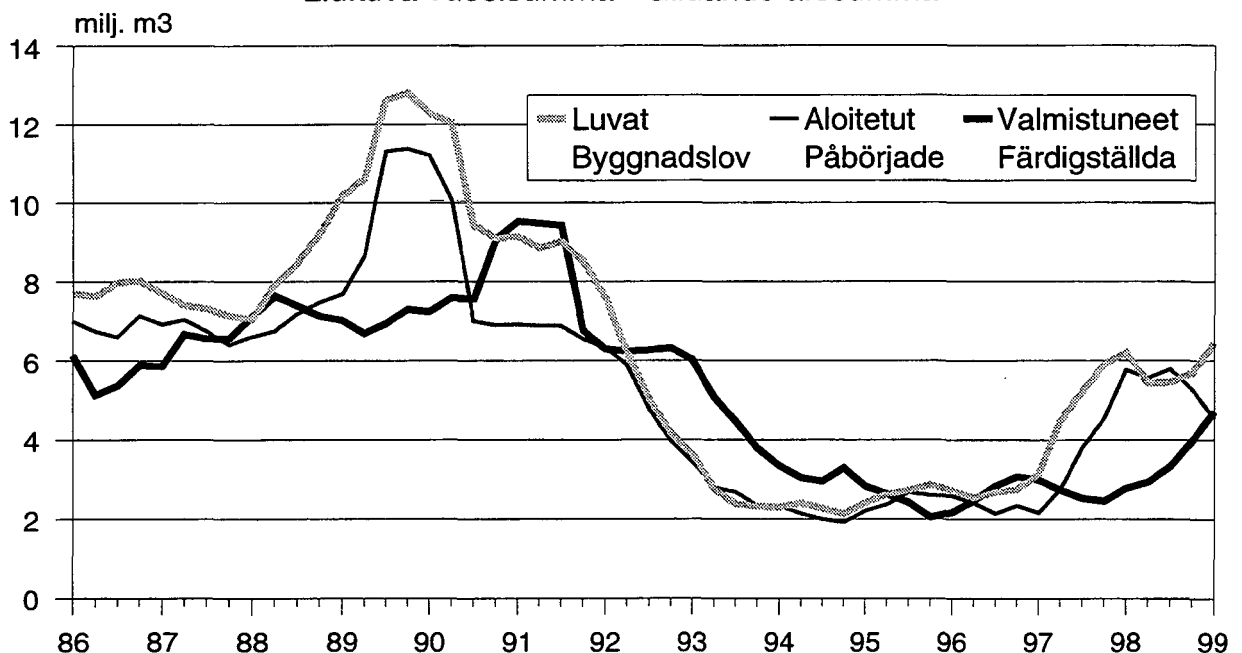

2. Uudisrakentamisen volyyymi-indeksi 1990=100
Volymindex för nybyggnad 1990=100

Vuosi ja neljännes År och kvartal	Uudisrakentamisen volyyymi-indeksi – Volymindex för nybyggnad 1990 = 100														
	Kaikki raken- nukset Alla bygg- nader	Asuin- raken- nukset Bostads- bygg- nader	Erilliset pientalot Fristå- ende små- hus	Rivi- ja ketju- talot Rad-och kedje- hus	Asuin- kerros- talot Fler- vånings- bostads- hus	Vapaa- ajan asuin- raken- nukset Fritids- bostads- hus	Liike- raken- nukset Affärs- bygg- nader	Toimisto- raken- nukset Kontors- bygg- nader	Liiken- teen raken- nukset Trafik- bygg- nader	Hoito- alan raken- nukset Vård- bygg- nader	Kokoon- tumis- raken- nukset Byggn. för sam- lings- lokaler	Opetus- raken- nukset Under- visnings- bygg- nader	Teol- isuus raken- nukset Industri- bygg- nader	Varasto- raken- nukset Lager- bygg- nader	Maa- talous- raken- nukset Lant- bruks- bygg- nader
1990....	100,0	100,0	100,0	100,0	100,0	100,0	100,0	100,0	100,0	100,0	100,0	100,0	100,0	100,0	100,0
1991....	80,0	77,2	76,6	62,2	92,0	91,3	69,0	90,2	85,9	89,9	114,9	88,0	75,3	69,4	93,3
1992....	59,9	57,3	56,7	39,0	75,1	76,9	54,8	66,2	62,1	81,8	112,2	89,4	46,7	37,4	68,1
1993....	46,9	47,2	42,7	30,9	72,9	70,2	31,3	32,5	53,0	55,8	66,9	75,6	36,2	33,0	61,6
1994....	41,9	45,1	41,7	26,5	70,4	64,2	23,0	19,8	28,6	38,9	48,9	70,9	36,1	31,9	53,8
1995....	42,0	41,1	36,2	27,7	65,4	61,9	25,4	20,8	26,9	31,6	56,4	54,5	49,9	50,1	52,7
1996....	43,5	38,8	37,3	24,9	54,8	55,2	28,6	28,0	27,8	29,2	127,8	46,5	53,6	56,3	69,0
1997....	54,4	53,9	50,4	34,5	80,0	53,5	31,6	32,5	36,7	25,8	110,3	54,8	67,0	53,6	93,1
1998....	61,5	59,2	58,2	38,0	80,5	55,4	47,8	52,1	46,4	25,9	139,7	65,6	68,2	67,3	94,1
1990 I	91,6	94,9	77,2	130,5	108,7	34,3	115,9	91,8	85,0	103,1	126,4	100,2	96,2	97,0	45,5
II	90,7	82,4	72,8	90,5	99,7	138,1	98,4	98,0	94,7	102,8	101,0	99,6	92,8	96,5	77,9
III	112,6	111,3	127,9	83,3	93,7	163,1	96,5	104,1	117,7	95,0	89,1	102,6	102,6	108,0	162,1
IV	105,1	111,4	122,1	95,7	97,9	64,5	89,2	106,1	102,6	99,1	83,5	97,6	108,4	98,4	114,5
1991 I	74,0	71,3	56,4	83,1	98,7	19,4	68,9	95,9	75,3	92,7	84,4	94,0	92,4	80,7	49,1
II	74,0	64,9	54,6	58,6	97,0	132,0	62,1	89,3	81,7	86,8	106,3	88,6	76,0	68,6	75,0
III	92,8	90,7	106,2	49,8	87,1	161,5	69,3	88,3	105,5	87,8	131,8	87,0	70,5	71,9	151,2
IV	79,3	81,9	89,1	57,1	85,2	52,2	75,8	87,4	81,2	92,4	137,1	82,5	62,3	56,2	97,7
1992 I	54,0	49,2	38,1	46,8	79,6	10,8	65,6	77,5	52,6	89,3	121,6	86,5	53,9	39,6	38,2
II	55,4	47,5	40,1	34,9	77,4	113,8	55,1	67,3	61,8	80,4	104,5	86,9	45,4	25,0	53,9
III	72,0	72,1	84,1	36,1	73,1	141,7	53,2	62,3	75,3	81,6	112,0	87,9	44,5	37,2	112,9
IV	58,3	60,5	64,4	38,4	70,1	41,5	45,3	57,7	58,5	76,0	110,6	96,3	43,0	48,0	67,6
1993 I	38,4	35,2	23,0	33,8	67,9	8,2	35,4	45,7	41,3	66,6	93,3	83,0	37,5	40,5	26,0
II	43,0	37,5	28,0	27,1	71,1	105,0	31,1	35,4	51,4	57,2	65,8	73,8	34,2	36,0	49,9
III	57,9	60,0	64,5	29,6	75,2	128,5	31,5	27,5	66,1	51,5	58,3	73,4	36,9	30,9	105,9
IV	48,2	56,0	55,5	33,0	77,5	39,3	27,2	21,2	53,0	47,8	50,1	72,4	36,3	24,6	64,5
1994 I	31,0	35,1	22,7	28,9	72,2	5,7	19,7	19,6	26,4	39,4	34,1	77,4	31,5	17,0	20,9
II	37,6	37,0	28,8	23,6	69,8	93,1	21,8	20,0	23,4	36,8	43,1	75,1	33,3	23,1	40,3
III	53,3	56,9	62,9	25,1	69,5	122,2	26,3	21,0	34,9	36,8	57,0	67,6	37,6	40,6	93,9
IV	45,6	51,6	52,3	28,6	70,2	35,7	24,4	18,7	29,6	42,6	61,4	63,4	41,9	47,1	60,2
1995 I	35,3	38,0	25,8	32,8	73,7	7,8	24,9	16,1	19,5	37,7	60,2	59,7	45,3	36,8	27,6
II	39,2	36,3	25,0	28,8	71,9	91,7	26,1	18,7	23,8	31,7	56,6	55,9	46,4	42,7	35,2
III	50,7	48,6	50,7	25,5	63,7	114,7	24,9	22,0	36,2	27,3	52,4	52,2	52,4	58,6	85,9
IV	42,8	41,4	43,4	23,5	52,2	33,3	25,5	26,2	28,3	29,7	56,4	50,2	55,5	62,1	62,0
1996 I	32,5	27,8	21,5	22,2	49,1	4,0	27,9	28,2	17,1	32,4	83,2	50,9	53,0	50,7	28,5
II	36,9	27,8	22,1	19,7	49,6	83,5	27,7	27,5	20,9	28,9	121,0	44,5	49,6	50,5	44,7
III	53,7	47,8	52,9	25,4	54,7	103,8	29,3	28,1	37,5	26,9	150,1	44,4	54,4	62,1	117,1
IV	51,0	51,5	52,6	32,2	65,9	29,5	29,7	28,3	35,6	28,6	157,0	46,2	57,5	61,8	85,8
1997 I	40,9	39,8	29,3	33,0	72,5	4,6	26,1	26,7	25,0	23,5	144,3	54,0	61,0	51,6	43,1
II	47,1	42,7	32,6	29,9	79,7	83,7	30,1	28,9	29,0	21,6	106,5	53,9	61,9	51,2	64,4
III	66,4	66,3	71,0	35,2	81,6	97,8	33,1	31,7	48,0	26,2	91,8	55,6	71,3	55,2	149,0
IV	63,2	66,9	68,6	40,0	86,2	28,1	37,0	42,7	45,0	32,0	98,5	55,8	73,9	56,4	116,0
1998 I	48,4	46,7	36,8	34,7	82,7	3,3	40,4	44,4	36,8	29,2	120,3	60,6	69,7	51,7	47,1
II	53,0	46,9	38,7	33,1	80,0	84,6	41,5	46,6	41,3	23,6	131,9	62,6	63,1	56,5	63,9
III	74,3	71,8	80,2	40,5	78,0	101,9	52,1	56,1	56,4	23,2	146,0	67,4	69,2	76,3	149,0
IV	70,3	71,5	77,2	43,6	81,5	31,7	57,1	61,4	50,9	27,5	160,7	71,7	70,8	84,7	116,2
1999* I	50,5	47,1	38,6	36,8	77,9	4,4	56,9	59,5	35,5	27,4	151,0	69,1	60,4	65,2	48,3
muutos-% förändr.-% 1:99/1:98	4,3	0,9	4,9	6,1	-5,8	33,3	40,8	34,0	-3,5	-6,2	25,5	14,0	-13,3	26,1	2,5

3. Asuntotuotanto talotyypeittäin 1985–1999, kpl
Bostadsproduktion enligt hustyp 1985–1999, st

Vuosi ja neljännes År och kvartal	Myönnetyt – Beviljade				Aloitettut – Påbörjade			
	Asunnot yhteensä Bostäder totalt	Erilliset pientalot Fristående småhus	Rivi- ja ketjutalot Rad- och kedjehus	Asuin-kerrostalot Flervåningsbostadshus	Asunnot yhteensä Bostäder totalt	Erilliset pientalot Fristående småhus	Rivi- ja ketjutalot Rad- och kedjehus	Asuin-kerrostalot Flervåningsbostadshus
1985....	49 867	18 950	14 598	15 951	44 894	18 016	12 833	13 620
1986....	46 431	17 859	13 307	14 809	42 889	17 159	12 050	13 265
1987....	47 291	17 333	13 780	15 367	43 623	16 483	12 736	13 774
1988....	62 454	22 952	19 176	19 597	60 158	21 563	18 355	19 437
1989....	76 167	28 753	22 737	23 635	69 317	26 080	20 747	21 398
1990....	58 710	21 113	15 543	21 305	53 556	19 702	13 793	19 402
1991....	47 898	16 035	12 645	18 241	39 366	14 382	8 354	15 866
1992....	33 416	11 558	5 777	15 381	31 606	10 661	6 067	14 188
1993....	29 145	9 341	4 053	15 176	27 434	8 717	4 313	13 709
1994....	24 417	8 850	3 269	11 736	26 820	8 262	4 084	13 873
1995....	19 289	7 254	3 140	8 446	18 310	6 478	3 055	8 378
1996....	25 708	8 598	4 269	12 255	23 564	7 356	4 053	11 687
1997....	32 750	11 218	5 126	15 710	29 804	10 136	4 736	14 458
1998....	33 947	12 562	5 554	15 214	31 597	11 257	5 147	14 329
1996 I	4 252	1 294	486	2 417	3 254	328	495	2 369
1996 II	8 609	3 741	1 408	3 210	7 560	3 267	1 130	3 048
1996 III	6 909	1 942	1 441	3 373	7 146	2 501	1 406	3 075
1996 IV	5 938	1 621	934	3 255	5 604	1 260	1 022	3 195
1997 I	7 249	1 738	970	4 428	5 167	790	669	3 561
1997 II	12 178	5 090	2 023	4 935	11 244	4 467	1 581	5 089
1997 III	7 295	2 720	1 275	3 094	7 936	3 351	1 455	3 003
1997 IV	6 028	1 670	858	3 253	5 457	1 528	1 031	2 805
1998 I	7 823	2 047	1 278	4 396	5 399	759	810	3 571
1998 II	11 697	5 542	1 898	4 036	10 848	5 021	1 761	3 903
1998 III	8 020	3 047	1 309	3 484	9 145	3 676	1 489	3 767
1998 IV	6 407	1 926	1 069	3 298	6 205	1 801	1 087	3 088
1999* I	7 735	2 230	1 027	4 366	5 120	925	595	3 590
Vuosi ja neljännes År och kvartal	Keskenäiset – Pågående				Valmistuneet – Färdigställda			
	Asunnot yhteensä Bostäder totalt	Erilliset pientalot Fristående småhus	Rivi- ja ketjutalot Rad- och kedjehus	Asuin-kerrostalot Flervåningsbostadshus	Asunnot yhteensä Bostäder totalt	Erilliset pientalot Fristående småhus	Rivi- ja ketjutalot Rad- och kedjehus	Asuin-kerrostalot Flervåningsbostadshus
1985....	43 587	20 813	10 529	11 653	50 306	18 211	14 341	16 963
1986....	45 005	20 636	10 354	13 391	41 910	17 210	12 392	11 925
1987....	44 907	20 641	10 680	12 799	43 635	16 384	12 363	14 444
1988....	58 224	24 441	14 543	18 367	46 537	17 540	14 382	13 878
1989....	68 849	29 840	17 230	20 543	58 244	20 448	17 925	19 059
1990....	54 852	23 976	11 823	18 224	65 397	24 026	18 834	21 451
1991....	43 441	20 573	7 583	14 267	51 803	18 363	12 852	19 982
1992....	37 164	17 288	5 805	13 213	37 358	13 702	7 695	15 103
1993....	33 330	15 320	4 665	12 454	30 412	10 299	5 426	14 016
1994....	32 782	13 974	4 607	13 270	26 731	9 185	3 940	12 848
1995....	25 238	12 370	3 763	8 390	25 031	7 892	3 626	12 910
1996....	26 396	11 594	4 013	10 179	20 837	7 146	3 533	9 721
1997....	29 819	13 174	4 207	11 924	26 854	8 755	4 541	12 957
1998....	32 008	14 839	4 249	12 072	29 842	9 833	5 208	14 310
1996 I	21 776	9 804	3 086	8 378	4 992	1 785	877	2 204
1996 II	23 740	11 680	3 138	8 424	5 635	1 429	1 079	3 002
1996 III	27 716	12 812	4 097	10 219	3 235	1 408	471	1 280
1996 IV	26 396	11 594	4 013	10 179	6 975	2 524	1 106	3 235
1997 I	26 364	10 521	3 764	11 433	5 527	1 955	905	2 533
1997 II	30 215	13 176	3 752	12 739	7 474	1 860	1 605	3 801
1997 III	33 190	14 736	4 501	13 385	4 989	1 814	706	2 357
1997 IV	29 819	13 174	4 207	11 924	8 864	3 126	1 325	4 266
1998 I	27 860	11 466	3 991	11 728	7 730	2 652	1 129	3 896
1998 II	31 276	14 395	4 129	12 078	7 449	2 108	1 623	3 553
1998 III	34 815	16 313	5 042	12 641	5 617	1 768	576	3 204
1998 IV	32 008	14 839	4 249	12 072	9 046	3 305	1 880	3 657
1999* I	28 987	13 200	3 751	11 431	6 870	2 180	971	3 468

4. Myönnetty rakennusluvat maakunnittain 1995 – 1999
Beviljade byggnadslov efter landskap 1995 – 1999

Maakunta – Landskap	Kaikki rakennukset 1 000 m ³ – Alla byggnader 1 000 m ³												
	Vuosi ja neljännes – År och kvartal												
	1995	1996	1997	1998	1997	1997	1997	1997	1998	1998	1998	1998	1999*
					I	II	III	IV	I	II	III	IV	I
Koko maa – Hela landet	25 918	31 642	37 711	41 657	6 594	14 698	9 176	7 242	8 400	14 777	10 604	7 876	8 566
Uusimaa – Nyland	4 924	6 228	9 808	9 928	1 867	3 496	2 365	2 080	2 196	3 202	2 396	2 135	2 346
Pääkaupunkiseutu – Huvudstadsregion	3 424	4 430	7 782	7 288	1 572	2 742	1 886	1 582	1 430	2 266	1 894	1 697	1 665
Itä-Uusimaa – Östra Nyland	387	566	649	658	90	263	106	190	172	259	134	93	159
Varsinais-Suomi – Egentliga Finland	2 504	2 947	3 453	3 968	712	1 173	741	827	1 025	1 325	743	874	1 116
Satakunta – Satakunta	1 406	2 422	1 920	2 318	332	732	402	452	666	741	457	455	230
Kanta-Häme – Egentliga Tavastland	835	633	1 611	1 505	140	797	501	173	245	481	599	180	168
Pirkanmaa – Birkaland	2 609	2 454	2 939	3 716	484	1 136	762	556	652	1 292	923	848	770
Päijät-Häme – Päijänne Tavastland	1 126	1 062	1 073	1 263	167	424	262	221	207	465	321	270	417
Kymenlaakso – Kymmenedalen	936	1 132	1 380	1 768	197	650	300	233	301	530	626	310	381
Etelä-Karjala – Södra Karelen	1 001	854	1 227	1 011	383	560	155	129	164	362	293	192	169
Etelä-Savo – Södra Savolax	670	954	862	1 137	168	335	200	158	185	550	262	140	176
Pohjois-Savo – Norra Savolax	925	1 352	1 392	1 508	281	565	391	155	298	592	361	256	253
Pohjois-Karjala – Norra Karelen	688	868	967	1 037	173	466	217	110	192	316	393	136	204
Keski-Suomi – Mellersta Finland	1 123	1 345	1 576	1 826	268	588	422	298	424	624	393	384	357
Etelä-Pohjanmaa – Södra Österbotten	1 442	1 683	1 950	2 415	240	897	424	389	379	924	813	298	504
Pohjanmaa – Österbotten	1 228	1 964	1 954	1 927	311	826	445	372	343	804	448	333	454
Keski-Pohjanmaa – Mellersta Österbotten	295	731	578	748	92	216	168	103	121	330	194	102	64
Pohjois-Pohjanmaa – Norra Österbotten	2 468	2 151	2 894	3 074	490	1 031	892	481	562	1 221	718	573	544
Kainuu – Kajanaland	323	412	398	541	43	133	118	104	97	183	138	122	87
Lappi – Lappland	901	1 773	894	1 085	121	334	276	163	128	468	348	142	132
Ahvenanmaa – Åland	125	110	186	225	34	74	30	48	41	106	44	34	35

Maakunta – Landskap	Rakennusluvat asunnoille, kpl – Byggnadslov för bostäder, st												
	Vuosi ja neljännes – År och kvartal												
	1995	1996	1997	1998	1997	1997	1997	1997	1998	1998	1998	1998	1999*
					I	II	III	IV	I	II	III	IV	I
Koko maa – Hela landet	19 289	25 708	32 750	33 947	7 249	12 178	7 295	6 028	7 823	11 697	8 020	6 407	7 735
Uusimaa – Nyland	5 977	7 330	10 632	10 289	2 814	3 773	2 128	1 917	2 278	3 238	2 463	2 310	2 932
Pääkaupunkiseutu – Huvudstadsregion	4 830	5 809	8 819	7 678	2 431	3 140	1 693	1 555	1 835	2 193	1 810	1 840	2 412
Itä-Uusimaa – Östra Nyland	313	353	456	474	101	144	117	94	126	156	102	90	126
Varsinais-Suomi – Egentliga Finland	1 793	2 702	2 640	2 709	788	894	502	456	662	748	734	565	777
Satakunta – Satakunta	593	829	1 057	1 102	193	339	175	350	194	418	273	217	155
Kanta-Häme – Egentliga Tavastland	299	462	791	748	103	467	122	99	123	330	156	139	145
Pirkanmaa – Birkaland	1 983	2 475	3 019	3 343	739	1 003	757	520	828	979	834	702	493
Päijät-Häme – Päijänne Tavastland	604	842	1 248	983	247	508	280	213	313	317	214	139	234
Kymenlaakso – Kymmenedalen	474	729	983	890	191	420	221	151	154	337	241	158	178
Etelä-Karjala – Södra Karelen	295	671	783	975	82	301	160	240	244	327	215	189	256
Etelä-Savo – Södra Savolax	428	758	697	851	136	343	106	112	199	407	185	60	158
Pohjois-Savo – Norra Savolax	666	954	1 043	1 386	259	405	313	66	438	562	261	125	334
Pohjois-Karjala – Norra Karelen	594	762	898	808	296	304	219	79	282	254	189	83	99
Keski-Suomi – Mellersta Finland	1 458	1 452	1 967	1 678	303	794	493	377	253	744	332	349	505
Etelä-Pohjanmaa – Södra Österbotten	690	820	1 017	1 204	182	377	173	285	228	447	307	222	279
Pohjanmaa – Österbotten	495	778	1 069	978	137	460	257	215	209	359	236	174	228
Keski-Pohjanmaa – Mellersta Österbotten	240	329	433	475	22	162	194	55	126	195	75	79	58
Pohjois-Pohjanmaa – Norra Österbotten	1 509	2 304	2 832	3 671	441	1 079	774	538	845	1 306	899	621	585
Kainuu – Kajanaland	236	260	309	349	53	127	35	94	65	201	36	47	18
Lappi – Lappland	605	859	814	957	154	249	256	155	237	343	260	117	153
Ahvenanmaa – Åland	37	39	62	77	8	29	13	12	19	29	8	21	22

5. Aloitettut rakennukset maakunnittain 1995 – 1999
Påbörjade byggnader efter landskap 1995 – 1999

Maakunta – Landskap	Kaikki rakennukset 1 000 m ³ – Alla byggnader 1 000 m ³												
	Vuosi ja neljännes – År och kvartal												
	1995	1996	1997	1998	1997	1997	1997	1997	1998	1998	1998	1998	1999*
					I	II	III	IV	I	II	III	IV	I
Koko maa – Hela landet	24 079	26 973	31 774	36 352	3 785	10 846	10 287	6 856	5 630	12 349	11 840	6 533	5 000
Uusimaa – Nyland	5 762	5 659	7 957	9 600	1 174	2 235	2 838	1 710	2 326	2 791	2 819	1 664	1 608
Pääkaupunkiseutu – Huvudstadsregion	3 473	4 198	6 240	7 345	1 037	1 670	2 285	1 247	1 952	1 986	2 133	1 275	1 304
Itä-Uusimaa – Östra Nyland	333	442	526	520	31	154	213	127	84	180	190	65	28
Varsinais-Suomi – Egentliga Finland	2 219	2 512	2 859	3 267	475	863	746	775	620	1 073	1 003	571	368
Satakunta – Satakunta	1 050	2 211	1 728	1 864	228	640	513	347	198	986	441	239	56
Kanta-Häme – Egentliga Tavastland	592	692	1 239	1 581	80	259	339	561	60	464	901	156	34
Pirkanmaa – Birkaland	2 435	2 152	2 604	3 140	267	1 010	741	586	462	1 059	906	714	445
Päijät-Häme – Päijänne Tavastland	939	923	911	1 034	45	477	227	161	119	383	256	276	131
Kymenlaakso – Kymmenedalen	923	888	1 249	1 364	175	644	277	154	245	472	285	362	228
Etelä-Karjala – Södra Karelen	943	581	1 111	878	89	310	520	192	120	232	321	205	75
Etelä-Savo – Södra Savolax	504	675	817	897	138	275	238	165	79	375	307	135	57
Pohjois-Savo – Norra Savolax	1 016	1 188	1 327	1 338	145	493	441	247	151	529	406	252	108
Pohjois-Karjala – Norra Karelen	590	745	854	888	98	304	334	119	76	280	403	128	33
Keski-Suomi – Mellersta Finland	932	954	1 408	1 576	173	410	479	346	335	482	445	314	236
Etelä-Pohjanmaa – Södra Österbotten	1 279	1 523	1 528	2 125	105	609	527	287	185	673	887	380	151
Pohjanmaa – Österbotten	970	1 521	1 621	1 519	148	675	536	263	126	628	429	335	101
Keski-Pohjanmaa – Mellersta Österbotten	259	675	459	639	18	195	178	67	67	278	219	76	16
Pohjois-Pohjanmaa – Norra Österbotten	2 224	1 710	2 521	2 573	210	950	782	578	192	932	1 007	442	181
Kainuu – Kajanaland	267	345	347	452	23	124	123	76	63	165	163	61	12
Lappi – Lappland	730	1 476	580	909	134	179	195	72	86	284	405	135	18
Ahvenanmaa – Åland	111	98	131	189	29	38	42	21	35	83	49	22	23

Maakunta – Landskap	Aloitettut asunnot, kpl – Påbörjade bostäder, st												
	Vuosi ja neljännes – År och kvartal												
	1995	1996	1997	1998	1997	1997	1997	1997	1998	1998	1998	1998	1999*
					I	II	III	IV	I	II	III	IV	I
Koko maa – Hela landet	18 310	23 564	29 804	31 597	5 167	11 244	7 936	5 457	5 399	10 848	9 145	6 205	5 120
Uusimaa – Nyland	5 789	6 520	9 470	9 802	2 042	3 476	2 242	1 710	1 841	3 316	2 658	1 987	1 723
Pääkaupunkiseutu – Huvudstadsregion	4 798	5 138	7 982	7 493	1 920	2 823	1 764	1 475	1 610	2 430	2 040	1 413	1 389
Itä-Uusimaa – Östra Nyland	288	239	383	382	36	177	94	76	54	175	91	62	27
Varsinais-Suomi – Egentliga Finland	1 761	2 620	2 575	2 513	637	893	488	557	469	614	736	694	574
Satakunta – Satakunta	509	816	900	1 052	121	390	220	169	247	386	253	166	99
Kanta-Häme – Egentliga Tavastland	310	344	800	593	45	269	275	211	68	211	180	134	25
Pirkanmaa – Birkaland	1 724	2 501	2 871	3 004	574	988	735	574	594	830	867	713	308
Päijät-Häme – Päijänne Tavastland	577	979	913	1 042	72	412	236	193	259	351	233	199	33
Kymenlaakso – Kymmenedalen	716	648	855	888	132	307	305	111	155	230	268	235	150
Etelä-Karjala – Södra Karelen	362	499	686	994	18	257	306	105	205	301	401	87	76
Etelä-Savo – Södra Savolax	392	551	882	804	272	253	202	155	63	391	222	128	79
Pohjois-Savo – Norra Savolax	648	870	1 094	1 333	161	493	362	78	159	560	453	161	9
Pohjois-Karjala – Norra Karelen	565	702	860	720	194	302	211	153	198	237	206	79	30
Keski-Suomi – Mellersta Finland	1 165	1 363	1 681	1 437	201	603	509	368	189	515	434	299	250
Etelä-Pohjanmaa – Södra Österbotten	594	777	971	1 138	86	436	239	210	82	545	337	174	74
Pohjanmaa – Österbotten	384	763	979	828	84	428	310	157	65	382	237	144	61
Keski-Pohjanmaa – Mellersta Österbotten	234	251	379	320	8	166	144	61	53	163	64	40	6
Pohjois-Pohjanmaa – Norra Österbotten	1 345	2 053	2 659	3 488	390	1 059	782	428	497	1 128	1 159	704	295
Kainuu – Kajanaland	226	245	240	408	2	139	52	47	96	168	107	37	7
Lappi – Lappland	665	781	552	801	85	176	209	82	93	329	225	154	8
Ahvenanmaa – Åland	56	42	54	50	7	20	15	12	12	16	14	8	4

*Vuoden 1999 aloitustiedot alueittain ovat korottamattomia ennakkotietoja.
 Uppgifterna om påbörjade nybyggnader 1999 efter region är förhandsuppgifter som inte upphöjts.*

6. Valmistuneet rakennukset maakunnittain 1995 – 1999
Färdigställda byggnader efter landskap 1995 – 1999

Maakunta – Landskap	Kaikki rakennukset 1 000 m ² – Alla byggnader 1 000 m ³												
	Vuosi ja neljännes – År och kvartal												
	1995	1996	1997	1998	1997	1997	1997	1997	1998	1998	1998	1998	1999*
					I	II	III	IV	I	II	III	IV	I
Koko maa – Hela landet	23 531	25 138	31 439	31 551	5 882	7 180	7 707	10 670	6 888	6 287	7 400	10 976	6 904
Uusimaa – Nyland	5 169	5 479	7 119	7 719	1 518	2 197	1 382	2 022	1 788	1 809	1 643	2 480	2 328
Pääkaupunkiseutu – Huvudstadsregion	3 929	3 870	4 706	5 842	1 216	831	1 096	1 564	1 395	1 420	1 289	1 738	1 888
Itä-Uusimaa – Östra Nyland	343	404	349	613	150	65	101	33	119	220	116	158	46
Varsinais-Suomi – Egentliga Finland	2 291	2 363	2 636	3 031	434	631	538	1 034	671	597	742	1 020	742
Satakunta – Satakunta	1 262	1 606	2 977	1 635	546	594	586	1 251	406	324	388	517	194
Kanta-Häme – Egentliga Tavastland	600	784	722	1 325	110	201	161	250	285	192	435	412	142
Pirkanmaa – Birkaland	1 862	2 546	2 775	2 635	455	798	483	1 039	487	531	578	1 039	561
Päijät-Häme – Päijänne Tavastland	774	973	952	929	257	164	186	345	232	189	267	240	277
Kymenlaakso – Kymmenedalen	1 160	710	1 246	1 084	199	255	228	564	139	205	413	328	218
Etelä-Karjala – Södra Karelen	649	1 067	749	1 092	136	145	232	236	115	127	193	657	185
Etelä-Savo – Södra Savolax	666	531	773	787	175	184	201	212	226	148	171	242	197
Pohjois-Savo – Norra Savolax	1 189	1 063	1 167	1 312	245	192	216	513	318	292	290	411	223
Pohjois-Karjala – Norra Karelen	735	727	801	730	169	114	196	321	188	122	145	274	187
Keski-Suomi – Mellersta Finland	1 042	1 079	1 247	1 552	185	357	292	413	271	271	465	545	256
Etelä-Pohjanmaa – Södra Österbotten	1 132	1 477	1 541	1 594	219	259	348	715	283	262	378	671	221
Pohjanmaa – Österbotten	902	1 004	1 447	1 305	554	282	301	310	375	203	276	451	284
Keski-Pohjanmaa – Mellersta Österbotten	317	480	510	471	67	61	89	293	162	80	114	114	40
Pohjois-Pohjanmaa – Norra Österbotten	1 955	1 701	2 642	2 581	288	477	1 149	729	607	500	532	942	562
Kainuu – Kajanaland	341	254	310	452	34	53	71	152	60	76	103	214	63
Lappi – Lappland	1 008	792	1 366	571	130	119	913	204	132	105	136	199	162
Ahvenanmaa – Åland	133	100	112	131	10	31	37	34	25	31	15	60	18

Maakunta – Landskap	Valmistuneet asunnot, kpl – Färdigställda bostäder, st												
	Vuosi ja neljännes – År och kvartal												
	1995	1996	1997	1998	1997	1997	1997	1997	1998	1998	1998	1998	1999*
					I	II	III	IV	I	II	III	IV	I
Koko maa – Hela landet	25 031	20 837	26 854	29 842	5 527	7 474	4 989	8 864	7 730	7 449	5 617	9 046	6 870
Uusimaa – Nyland	9 331	6 138	7 889	9 004	1 868	2 118	1 344	2 559	2 417	2 421	1 612	2 554	2 510
Pääkaupunkiseutu – Huvudstadsregion	8 177	5 049	6 221	7 421	1 443	1 636	1 118	2 024	2 033	2 071	1 318	1 999	2 098
Itä-Uusimaa – Östra Nyland	395	263	202	426	55	59	60	28	89	141	81	115	27
Varsinais-Suomi – Egentliga Finland	2 593	2 172	2 701	2 806	440	860	489	912	767	846	363	830	469
Satakunta – Satakunta	716	650	870	890	151	234	269	216	153	197	202	338	195
Kanta-Häme – Egentliga Tavastland	487	329	508	718	107	141	134	126	183	219	103	213	87
Pirkanmaa – Birkaland	2 085	2 048	2 881	2 643	502	1 128	290	961	758	661	499	725	586
Päijät-Häme – Päijänne Tavastland	696	631	1 012	1 058	237	312	195	268	281	324	236	217	295
Kymenlaakso – Kymmenedalen	785	632	746	802	138	173	70	365	142	224	186	250	50
Etelä-Karjala – Södra Karelen	552	389	675	869	194	84	230	167	170	182	274	243	242
Etelä-Savo – Södra Savolax	530	398	715	864	130	264	128	193	266	196	154	248	200
Pohjois-Savo – Norra Savolax	824	738	970	1 101	189	251	146	384	367	188	217	329	449
Pohjois-Karjala – Norra Karelen	586	706	869	681	174	136	170	389	157	151	95	278	233
Keski-Suomi – Mellersta Finland	1 079	1 348	1 522	1 954	231	490	357	444	372	424	510	648	226
Etelä-Pohjanmaa – Södra Österbotten	706	788	826	1 107	139	198	180	309	277	248	155	427	209
Pohjanmaa – Österbotten	582	622	695	884	205	168	150	172	281	195	199	209	157
Keski-Pohjanmaa – Mellersta Österbotten	190	247	372	266	87	63	63	159	70	102	35	59	16
Pohjois-Pohjanmaa – Norra Österbotten	1 905	1 775	2 318	2 750	468	593	395	862	798	520	448	984	702
Kainuu – Kajanaland	285	239	270	333	46	46	62	116	57	44	56	176	35
Lappi – Lappland	652	658	763	636	160	138	240	225	114	149	190	183	170
Ahvenanmaa – Åland	52	66	50	50	6	18	17	9	11	17	2	20	12

Postitus
2 lk kirje

PMM
Sopimus
00022/1

SVT Suomen virallinen tilasto
Finlands officiella statistik
Official Statistics of Finland

Rakentaminen 1999:13
Byggandet
Construction

Lisätietoja – Förfrågningar:

Paula Salminen
(09) 1734 2234