

TILASTOKATSAUKSIA

JULKAISUT TILASTOLLINEN PÄÄTOIMISTO

STATISTISKA ÖVERSIKTER

UTGIVNA AV STATISTISKA CENTRALBYRÅN

*BULLETIN OF STATISTICS ISSUED BY THE CENTRAL
STATISTICAL OFFICE OF FINLAND*

Tilastokäyriä — Diagram — <i>Diagrams</i>	S. 2
Väestö — Befolkningen — <i>Population</i>	» 3
Tuotanto — Produktionen — <i>Production</i>	» 6
Liikenne — Samfärdseln — <i>Transport</i>	» 11
Ulkomaankauppa — Utrikeshandeln — <i>External trade</i>	» 15
Kotimaankauppa — Inrikeshandeln — <i>Internal trade</i>	» 19
Raha- ja luottoliike — Penning- och kreditväsendet — <i>Money and credit</i>	» 22
Hinnat ja palkat — Priserna och lönerna — <i>Prices and wages</i>	» 26
Työmarkkinät — Arbetsmarknaden — <i>Labour market</i>	» 30
Valtion raha-asiat — Statsfinanserna — <i>State finances</i>	» 31
Oikeuslaitos — Rättsväsendet — <i>Justice and crime</i>	» 33
Ulkomaat — Utlandet — <i>Foreign countries</i>	» 34
Kansakoulut lukuvuonna 1953—54 — Folkskolorna läsåret 1953—54 — <i>Primary schools in the 1953—54 school year</i>	» 35
Ennakkotietoja vuoden 1953 liikeyrityslaskennan tuloksista. IV — Preliminära resultat av 1953 års företags- räkning. IV — <i>Preliminary results of the 1953 general census of business establishments. IV</i>	» 39
Tiedonantoja — Meddelanden	» 52



Valtion tulot — Statsinkomsterna — State revenue

Tullitulot — Tullinkomster — Customs duties

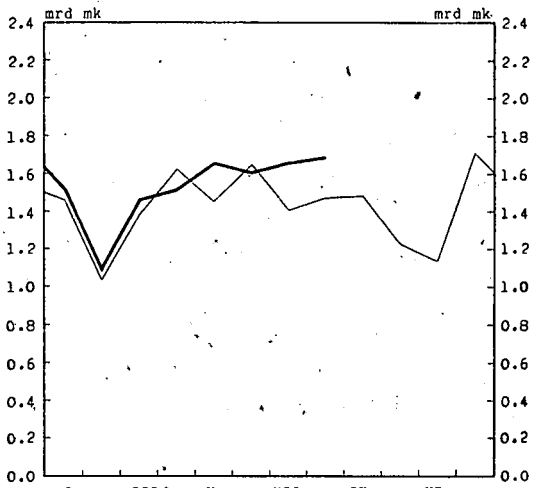

Lapsilisä- ja kansaneläkemaksut — Barnbidrags- och folkpensionspremier — Children's allowances and national pension premiums payable by employers

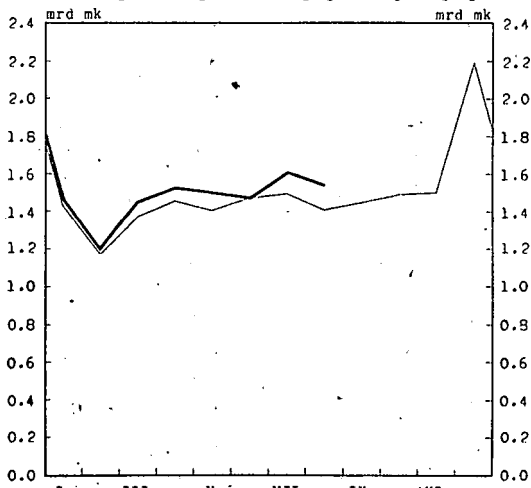

Ulkomaankaupan vaihtosuhte — Bytesförhållandet inom utrikeshandeln — Terms of trade

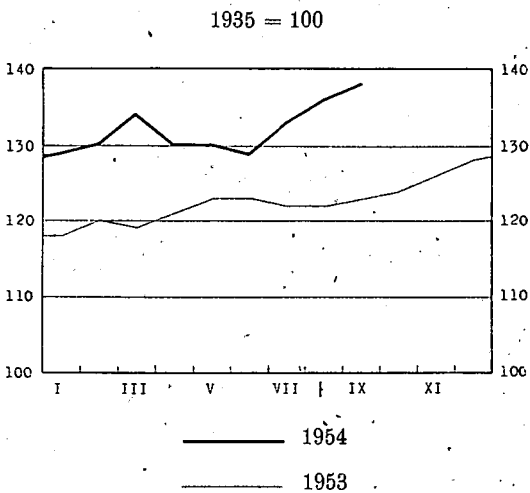

Osuuskauppojen vähittäismyynti — Andelsaffärernas minutförsäljning — Retail sales of co-operative societies

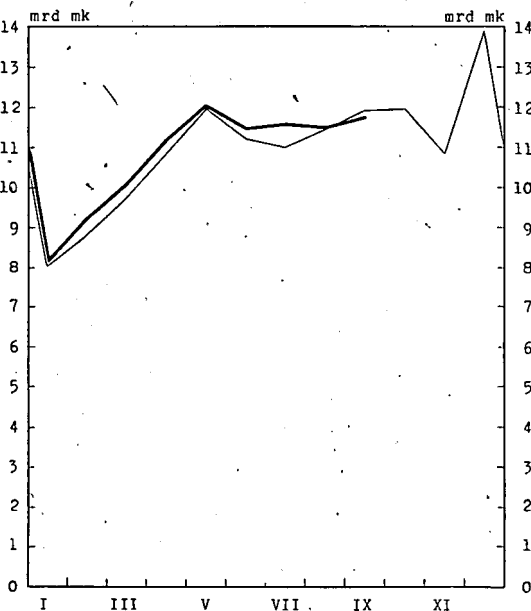

Suomen ja ulkomaiden välinen suora merenkulku — Den direkta sjöfarten mellan Finland och utlandet
Direct navigation between Finland and foreign countries

Tuonti — Import — Imports

Vienti — Export — Exports

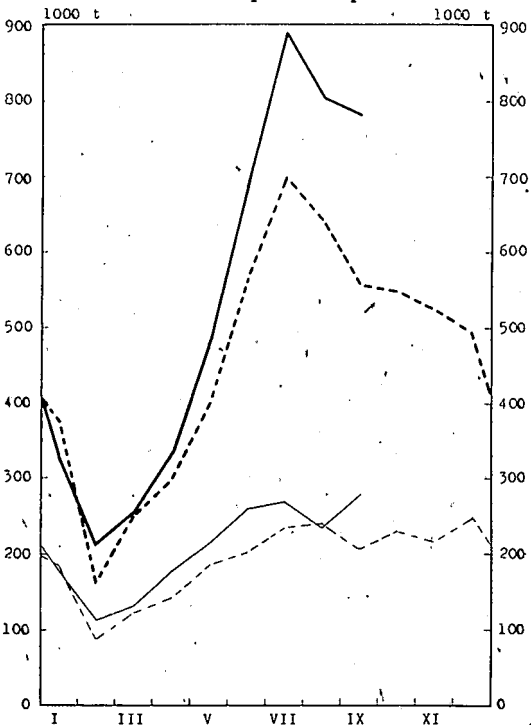
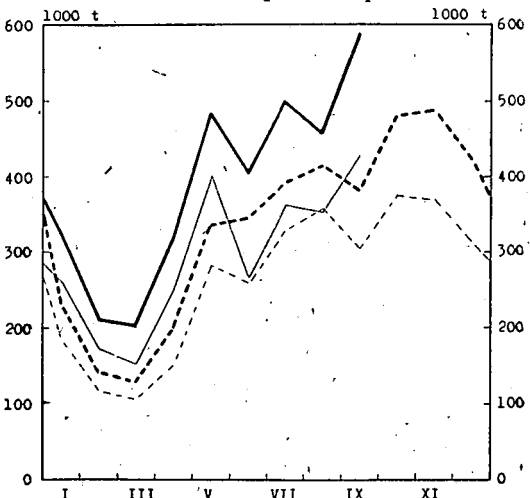

——— Yhteensä — Summa — Total
 ——— Suomalaisilla aluksilla — På finska fartyg — On Finnish ships } 1954
 - - - - - Yhteensä — Summa — Total
 - - - - - Suomalaisilla aluksilla — På finska fartyg — On Finnish ships } 1953

1. Väkiluku — Folkmängden — Population

Päivämäärä Datum Date	Maassa asuva väestö I riket bosatt befolkning Present-in-area population			Päivämäärä Datum Date	Henkikirjoitettu väestö Mantalskrivnen befolkning Population according to registration lists				
	Yhteensä Summa Total	Kaupungit Städer Towns	Maaseutu Landsbygd Market towns and rural districts		Yhteensä Summa Total	Kaupungit Städer Towns	Kauppalaat Köpingar Market towns	Maalais- kunnat Lands- kommuner Rural distr.	Helsinki Helsingfors
31. XII. 1938	3 672	841	2 831	1. I. 1939	3 573.2	755.9	125.4	2 691.9	258.1
» » 1940	3 696	863	2 833	» » 1941	3 610.1	768.9	141.8	2 699.4	278.0
» » 1941	3 708	861	2 847	» » 1942	3 637.4	791.1	131.7	2 714.6	253.9
» » 1942	3 709	868	2 841	» » 1943	3 632.3	783.8	134.0	2 714.5	258.1
» » 1943	3 733	879	2 854	» » 1944	3 675.1	819.7	136.4	2 719.0	265.3
» » 1944	3 737	882	2 855	» » 1945	3 693.3	819.9	148.9	2 724.5	280.8
» » 1945	3 779	895	2 884	» » 1946	3 734.5	902.3	159.4	2 672.8	341.6
» » 1946	3 833	952	2 881	» » 1947	3 848.4	955.6	167.7	2 725.1	357.5
» » 1947	3 885	973	2 912	» » 1948	3 910.6	977.7	216.0	2 716.9	357.1
» » 1948	3 938	989	2 949	» » 1949	3 958.6	995.7	223.9	2 739.0	359.8
» » 1949	3 988	1 012	2 976	» » 1950	4 007.1	1 024.7	231.1	2 751.3	368.5
» » 1950	4 030	1 039	2 991	» » 1951	4 076.6	1 056.6	269.5	2 750.5	376.0
» » 1951	4 065	1 052	3 013	» » 1952	4 121.8	1 078.8	276.8	2 766.2	384.5
» » 1952	4 117	1 077	3 040	» » 1953	4 170.2	1 100.0	283.3	2 786.9	394.5
» » 1953	4 165	1 103	3 062	» » 1954	4 203.7	1 133.4	285.9	2 784.4	396.3

2. Väestömuutokset — Befolkningsrörelsen — Vital statistics

Vuosi ja kuukausi År och månad Year and month	Solmittuja avioliittoja Vigda par Marriages			Elävänä syntyneitä Levande födda Live births			Kuolleita — Avlidna Deaths				Siirtolaisia ¹⁾ Emigrationen ²⁾ Emigration			
	Koko maa Hela riket Total	Kau- pungit Städer Towns	Maa- seutu Lands- bygd Market towns and rur. distr.	Koko maa Hela riket Total	Kau- pungit Städer Towns	Maa- seutu Lands- bygd Market towns and rur. distr.	Koko maa Hela riket Total	Kau- pungit Städer Towns	Maa- seutu Lands- bygd Market towns and rur. distr.	Vuotta nuorem- pana Under första levnads- året Under one year of age				
												% ³⁾		
1938 ...	33 609	9.2	10 085	23 524	76 695	21.0	12 574	64 121	46 930	12.8	9 190	37 740	5 203	1 286
1945 ...	44 380	11.8	13 243	31 137	95 758	25.5	22 312	73 446	49 046	13.1	10 525	38 521	6 051	2 538
1946 ...	49 743	13.1	14 870	34 873	106 075	27.9	25 658	80 417	44 748	11.8	10 413	34 335	5 962	4 578
1947 ...	43 518	11.3	13 559	29 959	108 168	28.0	25 387	82 781	46 053	11.9	11 016	35 037	6 326	7 445
1948 ...	38 977	10.0	11 984	26 993	107 759	27.5	24 793	82 966	43 668	11.2	10 660	33 008	5 595	10 098
1949 ...	34 806	8.8	10 643	24 163	103 515	26.1	22 805	80 710	44 501	11.2	10 791	33 710	4 997	7 737
1950 ...	34 205	8.5	11 277	22 928	98 065	24.5	22 144	75 921	40 681	10.1	10 129	30 552	4 268	13 970
1951 ...	32 206	8.0	10 694	21 512	93 063	23.0	20 846	72 217	40 386	10.0	10 264	30 122	3 294	19 644
1952 ...	32 414	7.9	11 186	21 228	94 314	23.1	21 697	72 617	39 024	9.5	10 009	29 015	2 997	5 966
1953 ...	31 807	7.7	11 027	20 780	90 866	21.9	21 853	69 013	39 925	9.6	10 000	29 925	3 106	5 051
1952 XI	2 791	8.3	1 014	1 777	6 956	20.6	1 644	5 312	3 200	9.5	773	2 427	222	240
XII	3 754	10.8	1 487	2 267	7 234	20.8	1 746	5 488	3 407	9.8	874	2 533	231	183
1953 I	1 339	3.8	501	838	7 545	21.6	1 831	5 714	3 410	9.7	845	2 565	250	271
II	1 528	4.8	576	952	7 224	22.8	1 742	5 482	3 636	11.5	900	2 736	277	362
III	1 853	5.3	674	1 179	8 094	23.1	2 031	6 063	5 006	14.3	1 082	3 924	309	354
IV	2 063	6.1	756	1 307	7 993	23.5	1 934	6 059	3 373	9.9	821	2 552	282	406
V	3 112	8.9	1 083	2 029	8 247	23.5	1 958	6 289	3 290	9.4	870	2 420	306	364
VI	3 882	11.4	1 173	2 709	8 090	23.8	1 812	6 278	3 179	9.3	807	2 372	318	290
VII	3 007	8.5	1 021	1 986	8 088	23.0	1 900	6 188	2 934	8.3	764	2 170	226	478
VIII	3 682	10.4	1 076	2 606	7 670	21.8	1 829	5 841	2 742	7.8	764	1 978	210	709
IX	2 354	6.9	846	1 508	7 401	21.7	1 808	5 593	2 827	8.3	730	2 097	190	625
X	2 615	7.4	952	1 663	6 751	19.1	1 688	5 063	2 975	8.4	780	2 195	208	567
XI	2 789	8.2	957	1 832	6 874	20.1	1 581	5 293	3 167	9.3	756	2 411	254	339
XII	3 583	10.1	1 412	2 171	6 889	19.5	1 739	5 150	3 386	9.6	881	2 505	276	286
*1954 I	1 618	4.6	619	999	7 355	20.8	1 881	5 474	3 449	9.7	923	2 526	274	285
II	1 615	5.0	645	970	7 024	22.0	1 761	5 263	3 282	10.3	881	2 401	229	397
III	1 802	5.1	657	1 145	8 111	22.9	2 120	5 991	3 518	9.9	925	2 593	243	377
IV	2 329	6.8	905	1 424	8 088	23.5	2 067	6 021	3 218	9.4	858	2 360	242	370
V	2 262	6.4	814	1 448	8 123	22.9	2 055	6 068	3 337	9.4	845	2 492	269	475
VI	4 630	13.5	1 418	3 212	7 860	22.9	1 900	5 960	3 073	8.9	850	2 223	218	338
VII	3 386	9.5	1 158	2 228					2 962	8.3	807	2 155	213	³⁾ 159
VIII	3 488	9.8	1 102	2 386					2 740	7.7	728	2 012	174	148
IX	2 433	7.0	868	1 565					2 737	7.9	714	2 023	186	132
X														116

1) Passinottajat. — Passuttagare.

2) %³⁾ keskiväkiluvusta. — I %³⁾ av medelfolkmängden. — Per 1 000 population.

3) Vähennys johtuu pohjoismaiden välisestä sopimuksesta (22. 5. 1954) passipakon poistamisesta työansiosuhteissa. — Minskningen beror på fördraget mellan de nordiska länderna (22. 5. 1954) ångående avskaffande av passvänet i fråga om arbetsförtjänst.

3. Ilmottetut sairaustapaukset — Anmälda sjukdomsfall — Registered cases of illness

Vuosi ja kuukausi År och månad Year and month	Lavan- tauti Tyfus <i>Typhus abdominalis</i>	Pikku- lavan- tauti Paratyfus <i>Paratyphus</i>	Puna- tauti Rödsot <i>Dysentery</i>	Äkill. maha- ja suoli- tulendus Akut mag- o. tarmin- flamma- tion — *)	Tarttuva keltatauti Smittosam gulsot <i>Hepatitis epidemica (Icterus catarrhalis)</i>	Kurkku- mätä Difteri <i>Diphtheria</i>	Nielurisä- tulehdus Angina <i>Angina tonsillaris</i>	Tulli- rokko Scharla- kansfeber <i>Scarlatina</i>	Tuhka- rokko Mässling <i>Morbilli</i>	Vesi- rokko Vatt- koppor <i>Varicellae</i>	Hinku- yskä Kikhosta <i>Pertussis</i>	Sikotauti Pässjuka <i>Parotitis epidemica</i>
1948	313	1 598	66	44 425	16 152	2 674	39 075	3 632	8 572	7 563	16 988	4 860
1949	262	1 807	38	40 361	8 285	1 210	41 165	4 043	11 204	7 211	34 855	5 493
1950	138	1 017	17	48 078	4 079	752	53 917	15 908	21 078	9 705	18 402	5 558
1951	129	935	31	41 541	2 952	628	68 387	22 341	30 069	10 517	11 701	3 325
1952	59	557	21	35 225	3 683	365	86 268	15 296	30 996	12 460	18 969	11 129
1953	90	649	17	43 502	3 938	284	81 402	10 880	17 147	12 090	31 956	18 904
1953 VII	12	116	2	6 164	177	7	4 964	368	720	291	2 523	683
VIII	28	96	3	5 625	325	20	5 389	413	395	285	2 083	475
IX	9	95	2	4 081	370	18	6 658	822	832	598	2 136	703
X	3	66	3	3 159	520	19	7 834	1 407	1 244	1 351	2 245	1 214
XI	7	63	—	2 776	527	13	8 266	1 352	2 364	2 020	2 038	1 940
XII	6	25	1	2 826	501	7	8 908	1 290	2 665	1 974	1 664	2 351
1954 I	12	81	3	2 836	550	13	8 481	1 042	3 926	1 703	1 404	2 653
II	6	43	1	3 058	455	15	8 067	1 808	5 613	1 289	1 000	2 339
III	5	36	—	3 634	418	15	8 380	1 315	5 722	1 342	887	2 451
IV	7	72	—	3 550	406	3	7 263	1 131	5 933	970	543	1 666
V	4	187	3	3 574	383	6	7 057	1 086	5 804	858	583	1 181
VI	15	190	2	3 944	334	8	6 179	775	3 637	805	378	661
VII	21	159	4	5 408	377	15	6 251	561	982	372	357	329
VIII	17	185	6	5 762	508	6	7 097	469	312	313	370	222
IX	19	236	2	4 717	674	18	8 044	924	562	462	284	260
X	9	102	1	3 794	789	25	9 819	1 456	1 458	1 109	296	473

Vuosi ja kuukausi År och månad Year and month	Kulkutau- din luont- aivokalvon- tulehdus Epidemisk hjärnhinne- inflammation <i>Meningitis cerebrospinalis epid.</i>	Lapsi- halvaus Barnför- lamning <i>Poliomye- litis anterior acuta</i>	Lentsu Influenza <i>Influenza</i>	Äkill. nenä- nielu- ja henki- torven- tulehdus Akut näs- svalg- o. luftrörs- katarr — *)	Katarraali- nen keuhko- kuume Katarraal lungin- flamation <i>Bronchop- neumonia</i>	Lohko- kuuhko- kuume Kruppin- lungin- flamation <i>Pneumonia crouposa</i>	Holtama- ton reu- maattinen kuume (niveleru- matismi) Obehand- lad reuma- tisk feber (ledgångs- reumatism — *)	Kuumeen kes- kenmeno Fieberfria missfall <i>Abortus asepticus</i>	Kuumein- nen kes- kenmeno Fibrilla missfall <i>Abortus infectiosus</i>	Lapsi- vuode- kuume Barnsängs- feber <i>Febris puerperalis</i>	Syyhy Skabb <i>Scabies</i>
1948	116	98	19 385	100 201	20 530	6 519	2 497	7 310	1 474	470	13 305
1949	105	241	105 500	99 204	18 763	5 078	2 013	7 013	1 493	345	6 623
1950	88	322	24 902	112 336	18 916	4 485	1 810	6 552	1 223	381	3 618
1951	89	150	99 358	123 867	22 646	5 543	1 707	5 975	1 336	300	1 914
1952	77	82	18 289	123 959	21 511	5 084	1 812	6 668	1 416	278	736
1953	82	316	159 898	134 853	27 290	5 736	1 896	6 727	1 433	235	420
1953 VII	5	25	298	5 102	1 103	266	138	566	140	28	17
VIII	16	56	226	5 758	904	204	163	522	120	28	32
IX	7	87	733	9 040	1 622	304	131	508	110	17	48
X	9	57	703	10 609	1 776	334	146	608	138	20	38
XI	4	18	1 343	12 513	2 247	407	146	631	105	19	35
XII	6	27	1 590	13 893	2 752	549	187	634	111	13	37
1954 I	5	9	1 526	15 163	2 795	479	169	629	175	29	34
II	2	3	2 043	15 501	2 434	482	159	575	122	19	15
III	3	19	1 715	15 231	2 408	455	178	592	148	26	33
IV	5	10	1 142	12 349	2 045	455	154	613	165	24	21
V	10	20	656	10 621	1 950	440	163	574	132	27	21
VI	6	37	400	7 416	1 302	311	154	532	129	25	13
VII	12	70	264	6 210	929	226	184	544	147	25	12
VIII	14	82	379	6 856	1 050	156	148	564	149	31	21
IX	13	186	690	9 416	1 059	200	142	648	162	32	31
X	8	187	924	11 581	1 365	244	206	628	166	25	42

*) Gastroenteritis acuta e causa ignota. — *) Infectio acuta nasopharyngotrachealis. — *) Febris rheumatica (Polyarthriti etc.) non medicata.

3. Ilmoitetut sairaustapaukset (jatk.) — Anmälda sjukdomsfall (forts.) — Registered cases of illness (cont.)

Vuosi ja kuukausi År och månad Year and month	Hoitamaton silmäpasko Obehandlad trakom <i>Conjunctivitis trachomatosa non medicata</i>	Hoitamaton I asteen kuppatauti Obehandlad syfilis av I graden <i>Syphilis non medicata primaria</i>		Hoitamaton II asteen kuppatauti Obehandlad syfilis av II graden <i>Syphilis non medicata secundaria</i>		Hoitamaton III asteen kuppatauti Obehandlad syfilis av III graden <i>Syphilis non medicata tertiaria</i>		Hoitamaton piilevä kuppatauti Obehandlad latent syfilis <i>Syphilis non medicata seropositiva</i>		Hoitamaton synnynnäinen kuppatauti Obehandlad medfödd syfilis <i>Syphilis non medicata congenita</i>		Hoitamaton tippuri Obehandlad dröppel <i>Gonorrhoea non medicata</i>		Hoitamaton pehmeä haava Obehandlad mjuk schanker <i>Ulcus molle non medicatum</i>		Hoitamaton neekeri- shanker Obehandlad negerschanker <i>Lymphogranuloma inguinale non medicatum</i>	
		Mp. Mk.	Np. Kvk.	Mp. Mk.	Np. Kvk.	Mp. Mk.	Np. Kvk.	Mp. Mk.	Np. Kvk.	Mp. Mk.	Np. Kvk.	Mp. Mk.	Np. Kvk.	Mp. Mk.	Np. Kvk.	Mp. Mk.	Np. Kvk.
		M.	F.	M.	F.	M.	F.	M.	F.	M.	F.	M.	F.	M.	F.	M.	F.
1948	128	553	173	489	634	109	146	80	109	62	69	8 828	3 633	7	2	1	2
1949	71	194	67	229	315	95	95	343	649	28	25	6 005	2 493	9	—	1	1
1950	49	113	23	109	146	77	85	318	551	16	26	4 924	1 705	—	—	1	2
1951	41	56	20	72	94	72	75	224	399	11	13	4 373	1 433	9	—	1	—
1952	31	34	10	45	50	59	63	188	357	7	12	3 788	1 234	4	—	1	—
1953	30	24	6	20	18	49	53	136	224	12	7	3 962	1 225	3	—	—	—
1953 VII	2	2	—	—	1	4	5	11	21	1	1	425	112	2	—	—	—
VIII	1	—	—	1	1	6	5	10	20	—	1	425	129	—	—	—	—
IX	2	3	—	1	—	4	6	12	15	1	—	460	136	—	—	—	—
X	4	2	1	—	—	5	6	10	14	1	1	433	148	—	—	—	—
XI	6	3	1	4	—	2	3	13	25	—	—	428	133	—	—	—	—
XII	1	2	—	5	1	5	2	9	25	2	—	343	119	—	—	—	—
1954 I	—	2	3	—	1	5	3	4	5	—	2	318	104	—	—	—	—
II	1	3	—	1	—	4	5	7	17	1	—	272	103	—	—	—	—
III	1	1	—	—	—	4	2	14	23	1	1	314	119	1	—	—	—
IV	3	6	—	—	2	2	2	11	16	—	—	294	96	1	—	—	—
V	2	4	1	—	1	1	6	16	17	2	—	312	98	—	—	—	—
VI	2	2	2	—	1	—	5	6	10	—	—	322	88	—	—	—	—
VII	2	1	1	3	1	3	3	3	10	—	1	372	116	1	—	—	—
VIII	1	4	—	1	—	3	3	5	15	—	—	475	148	1	—	—	—
IX	2	2	—	1	1	2	3	4	11	—	—	477	162	—	—	—	—
X	—	2	2	1	1	5	1	6	8	—	—	375	131	3	—	—	—

4. Kuolemansyyt¹⁾ — Dödsorsaker¹⁾ — Causes of death¹⁾

Vuosi ja kuukausi År och månad Year and month	Hengityselinten tuberkuloosi Tuberkulos i respirationsorganen <i>Tub. syst. respir.</i>	Muu tuberkuloosi Annan tuberkulos <i>Tub. formae aliae</i>	Pahanlaatuiset kasvaimet Malign tumör <i>Neoplasma maligna</i>	Keskushermoston verisuoniston sairaudet Centrala nervsyst. kärlsjukdomar <i>Morbi e laes. vas. intracran.</i>	Sydäntaudit Hjärtsjukdomar <i>Morbi cordis</i>	Muut verenkierroelinten taudit Övriga sjukdomar i cirkulationsorganen <i>Alii morbi org. circ.</i>	Keuhko- kuume Lungin- flamma- tion <i>Pneumonia</i>	Raskaus- tilan yms. taudit Havande- skaps- o.a.d. sjukdomar <i>Morbi gravi- darum etc.</i>	Kehitysvirheet Vastasynt. taudit Bildnings- fel. Sjuk- domar hos nyfödda <i>Malf. cong. Morbi neon.</i>	Tapaturma Olyckshän- delse eller våda <i>Casus mortiferi</i>	Itsemurha Självmoord <i>Suicidium</i>
	(N:o 001—008)	(N:o 010—019)	(N:o 140—205)	(N:o 330—334)	(N:o 401, 410—434)	N:o 400, 402 (440—468)	(N:o 490—493)	(N:o 640—689)	(N:o 750—776)	(N:o 800—999)	
	1948....	5 213	908	4 786	3 514	7 814	1 599	2 073	185	2 717	2 122
1949....	4 426	773	5 146	3 805	8 277	2 119	2 044	161	2 548	1 848	674
1950....	3 155	576	5 503	3 993	7 848	2 118	1 831	140	2 246	1 817	609
1951....	2 961	429	5 776	4 968	9 026	1 427	1 745	113	2 113	1 809	636
1952....	2 075	284	5 974	4 891	9 613	2 364	1 842	118	2 006	1 827	722
1953....	1 684	164	6 157	4 942	9 531	2 525	1 951	121	1 948	2 058	722
1953 V	163	23	486	394	744	197	168	7	188	155	80
VI	126	12	450	373	766	171	158	5	185	269	70
VII	135	19	510	347	686	170	127	10	156	224	58
VIII	117	10	487	358	622	173	90	13	139	191	56
IX	138	8	542	344	705	166	115	9	128	164	57
X	121	10	554	357	726	205	128	7	140	155	41
XI	150	5	494	399	783	214	160	12	162	185	59
XII	153	10	547	446	855	212	185	4	198	158	63
*1954 I	132	14	531	457	905	238	138	7	168	111	53
II	139	11	432	488	863	234	121	2	149	92	45
III	161	15	471	484	805	268	124	11	188	135	55
IV	143	15	497	474	819	220	115	8	176	112	60
V	142	21	503	401	858	230	110	15	198	163	66
VI	126	12	524	389	724	180	77	16	183	178	68
VII	134	8	495	343	726	179	89	6	155	244	56
VIII	85	16	507	333	667	182	57	4	141	178	76
IX	93	7	476	326	648	140	69	4	130	155	55

¹⁾ Numerointi Lääkintöhallituksen 19. 3. 1952 vahvistaman kuolinsyynimistön mukaan. — Nummeringen enligt den av Medicinalstyrelsen 19. 3. 1952 fastställda dödsorsaksnomenklaturen. — Coding according to the List of Causes of Death approved by the Medical Board of Finland on March 19. 1952.

5. Kansantulo — Nationalinkomsten — National income

Vuosi År Year	Nettokansantuote tuotantokustannushintaan — Nettonationalprodukt till produktionskostnadspris Net national product at factor cost									
	Maatalous Lantbruk Agriculture	Metsästys ja kalastus Jakt och fiske Hunting and fishing	Metsä- talous Skogsbruk Forestry	Teollisuus ja käsityö Industri o. hantverk Manufacturing and handicrafts	Rakennus- toiminta Byggnads- verksamhet Building and cons- truction	Liikenne Samfärdsel Transport and communi- cations	Kauppa, pankit, vakuutus Handel, banker, försäkringar Commerce, banking, insurance	Julkinen toiminta Offentlig verksamhet Government	Muut pal- velukset Övriga tjänster Other services	Yleiset vä- hennykset Allmänna avdrag General deduction items
	Mrd. mk — 1 000 millions of markkas									
1930	3.78	0.15	2.71	4.40	0.76	1.09	2.69	1.80	2.74	0.81
1931	3.38	0.15	1.97	3.81	0.57	1.04	2.19	1.85	2.70	0.54
1932	3.68	0.16	1.76	4.03	0.57	1.11	2.20	1.76	2.56	0.66
1933	3.67	0.14	2.06	4.58	0.54	1.13	2.22	1.78	2.42	0.57
1934	4.10	0.15	2.83	5.38	0.62	1.26	2.47	1.83	2.35	0.64
1935	4.43	0.16	2.88	5.48	0.77	1.32	2.62	1.96	2.39	0.63
1936	4.86	0.16	3.20	6.39	0.99	1.43	2.88	2.04	2.50	0.67
1937	5.57	0.19	4.52	7.88	1.30	1.69	3.36	2.20	2.61	0.71
1938	5.73	0.20	4.89	7.65	1.46	1.77	3.65	2.35	2.81	0.77
1939	6.10	0.18	4.27	7.23	1.62	2.03	3.72	2.71	2.95	0.80
1940	6.19	0.22	3.98	7.49	1.61	2.09	4.12	6.13	2.88	0.96
1941	6.45	0.27	5.66	9.53	1.88	2.07	4.76	8.83	2.99	1.45
1942	7.63	0.43	7.26	11.81	1.91	2.48	5.67	11.24	3.12	1.56
1943	10.93	0.42	9.38	16.05	2.29	3.01	6.85	13.20	3.42	1.41
1944	11.89	0.46	9.14	16.79	2.29	2.86	7.83	17.42	3.76	2.06
1945	21.03	0.71	14.22	29.47	5.02	4.79	12.01	9.45	4.62	2.14
1946	27.77	1.79	29.18	47.25	8.33	8.65	18.83	11.69	5.89	3.01
1947	51.91	2.11	30.73	65.39	14.54	13.19	25.67	17.36	7.88	4.44
1948	64.94	2.54	36.21	98.53	20.40	18.05	37.57	24.51	10.03	6.00
1948 ²⁾	61.24	2.54	34.20	96.53	23.64	19.26	32.51	24.59	12.27	—
1949	54.03	2.06	26.80	104.97	30.27	22.60	38.88	27.66	15.41	—
1950	63.42	2.21	37.55	132.13	37.66	29.15	53.33	40.26	19.63	—
1951	77.69	2.18	91.62	202.80	51.62	41.32	70.46	50.72	26.46	—
1952	79.83	2.87	73.88	194.52	56.38	41.90	76.79	55.29	31.53	—
*1953	81.35	3.34	57.45	194.46	59.89	40.76	77.46	59.26	33.70	—

Vuosi År Year	Nettokansantuote tuotanto- kustannushintaan Nettonationalprodukt till produktionskostnadspris Net national product at factor cost		Nettokansantuote markkinahintaan ¹⁾ Nettonational- produkt till marknadspris ¹⁾ Net national product at market prices ¹⁾	Reaalikansantuotteen indeksi Index för den reala national- inkomsten Index of real national product		Tuotantoindeksejä Produktionsindexserier Indices of production			
	Yhteensä Sammanlagt Total	Ilman puolus- tuslaitosta Exkl. försvars- väsendet Excluding defence		Yhteensä Sammanlagt Total	Ilman puolus- tuslaitosta Exkl. försvars- väsendet Excluding defence	Maatalous Lantbruk Agriculture	Metsä- talous Skogsbruk Forestry	Teollisuus Industri Industry	Rakennus- toiminta Byggnads- verksamhet Building
	Mrd. mk — 1 000 millions of markkas								
1930	19.31	18.98	21.06	70	70	76	84	54	55
1931	17.12	16.77	18.55	67	67	78	75	49	50
1932	17.17	16.83	18.48	69	68	80	77	51	57
1933	17.97	17.63	19.64	73	73	83	88	56	52
1934	20.35	20.00	22.39	83	83	89	106	68	59
1935	21.38	21.00	23.57	85	84	87	102	74	68
1936	23.78	23.38	26.17	90	90	89	107	83	84
1937	28.61	28.17	31.27	99	99	97	118	97	95
1938	29.74	29.28	32.54	100	100	100	100	100	100
1939	30.01	29.31	32.76	97	97	101	82	98	103
1940	33.75	29.63	36.44	86	78	79	61	73	80
1941	40.99	34.59	46.09	91	76	66	68	75	74
1942	49.99	41.60	58.02	95	76	64	67	78	61
1943	64.14	54.50	73.86	104	84	73	72	89	60
1944	70.37	57.02	79.61	102	78	66	61	83	53
1945	99.18	96.48	108.30	87	84	62	67	87	91
1946	156.37	154.25	181.50	98	97	67	110	105	105
1947	224.34	221.80	254.08	104	104	70	100	117	132
1948	306.78	303.24	361.96	111	111	84	84	133	138
1948 ²⁾	306.78	303.24	361.96	100	100	100	100	100	100
1949	322.68	318.81	382.09	105	105	114	79	105	117
1950	415.34	409.98	482.79	111	111	116	86	113	120
1951	614.87	608.37	706.45	122	121	120	107	131	122
1952	612.99	605.29	716.74	121	120	119	103	125	121
*1953	607.67	599.77	706.99	122	121	123	88	131	137

¹⁾ Nettokansantuote markkinahintaan = nettokansantuote tuotantokustannushintaan + välilliset verot — tukipalkkiot. — Nettonationalprodukt till marknadspris = nettonationalprodukt till produktionskostnadspris + indirekta skatter — subventioner. — Net national product at market prices = net national product at factor cost + indirect taxes — subsidies.

²⁾ Elinkeinojakoa on muutettu niin, että se entistä paremmin vastaa YK:n vahvistamaa kansainvälistä ryhmittelyä. — Indelningen i näringsgrenar har ändrats så, att den närmare motsvarar den av FN fastslagna internationella grupperingen.

6. Teollisuustuotannon volyymi-indeksit — Volymindex för industriproduktionen — Index of industrial production
1948 = 100. Ryhmien painot ilmoitettu sulkumerkkien sisällä — Gruppvikterna angivna inom parentes — Group weights in parentheses

Vuosi ja kuukausi År och månad Year and month	Koko teollisuus Hela industrin Total industry (100.0)	Malminlouhinta ja rikastaminen Malm-brytning och anrikning Metal mining I (0.90)		Sulatot ja metallien jalostuslaitokset Smält- och metall-förädlingsverk Foundries, metal-working factories II (5.76)		Konepajat yms. teollisuus Mekaniska verkstäder o. a. d. Engineering etc. III-IV (21.55)		Kivi-, savi- lasi- ja turveteollisuus Sten-, ler-, glas- o. torvindustri Stone, clay, glass and peat V (6.50)		Kemiallinen teollisuus Kemisk industri Chemicals VI (3.29)		Nahka-, kumi- yms. teollisuus Läder-, gummi- o. a. d. industri Leather, rubber etc. VII (3.96)		Kutoma- ja vaatetus-teollisuus Textil- o. beklädnads-varu-industri Textile and clothing VIII (10.14)		Paperiteollisuus Pappers-industri Paper IX (18.03)		Puuteollisuus Träindustri Wood-working X (12.51)		
		1953	*1954	1953	1954	1953	1954	1953	1954	1953	1954	1953	1954	1953	1954	1953	1954	1953	1954	
		1948	100		100		100		100		100		100		100		100		100	
1949	105		102		105		106		108		105		101		113		93		101	
1950	113		87		95		96		119		132		115		132		111		102	
1951	131		109		131		120		129		153		120		142		130		120	
1952	125		117		130		119		114		142		113		144		112		102	
*1953	127		115		123		106		121		157		116		151		119		104	
I	121	129	112	129	120	127	114	106	80	113	134	157	120	112	149	151	120	143	85	102
II	118	133	101	119	110	123	110	115	72	115	139	175	113	119	149	162	111	141	103	112
III	126	147	117	114	118	143	108	120	86	121	155	188	128	147	161	170	126	158	104	137
IV	124	139	104	105	127	132	105	109	108	143	159	180	120	126	166	170	105	138	107	125
V	123	148	111	114	124	157	103	115	124	157	163	198	117	131	153	172	109	158	99	125
VI	122	135	110	119	125	155	109	109	121	144	173	187	113	105	151	141	104	135	87	113
VII	101	116	125	127	82	90	70	72	141	150	139	139	48	55	66	76	98	150	100	111
VIII	124	143	129	143	119	151	95	106	145	157	155	186	118	132	153	167	120	158	94	113
IX	140	156	110	126	139	167	118	125	155	150	166	190	130	145	157	187	132	166	119	122
X	149		124		151		123		153		182		136		191		140		123	
XI	140		122		131		112		143		163		132		161		137		115	
XII	135		120		127		109		123		160		121		159		129		117	

Vuosi ja kuukausi År och månad Year and month	Ravinto- ja nautintoaine-teollisuus Närings- o. njutnings-medels-industri Food, beverages and tobacco XI (10.35)		Voima-, valaistus- ja vesijohtolaitokset Kraft-belysnings- och vattenverk Electricity, gas and waterworks XII (4.60)		Graafinen teollisuus Grafisk industri Printing XIII (2.41)		Koti-markkina-teollisuus Hemma-marknads-industri Home market industries (69.46)		Siitä — Därav — Of which				Vienti-teollisuus Export-industri Export industries (30.54)		Kulutus-tavara-teollisuus Konsumtionsvaru-industri Production of consumers' goods (51.54)		Pääoma-tavara-teollisuus Kapital-varu-industri Production of capital goods (48.46)		
									Metalli-teollisuus Metall-industri Metal industries I-IV (28.21)		Muu koti-markkina-teollisuus Övrig hemma-marknads-industri Other home market industries V-VII XI XII (41.25)								
	1953	1954	1953	1954	1953	1954	1953	1954	1953	1954	1953	1954	1953	1954	1953	1954	1953	1954	
1948	100		100		100		100		100		100		100		100		100		100
1949	117		116		104		109		106		111		96		105		105		105
1950	136		134		118		115		96		129		107		122		103		103
1951	149		148		123		133		122		140		126		137		124		124
1952	165		155		129		133		121		141		108		133		117		117
*1953	167		171		130		133		110		148		113		138		114		114
I	147	145	176	197	122	136	127	131	115	111	135	144	106	126	133	143	108	115	
II	142	142	160	175	114	134	122	134	110	117	130	146	108	129	127	145	108	120	
III	150	163	174	194	131	138	129	146	110	125	142	161	117	149	139	161	111	133	
IV	156	171	162	167	139	144	132	142	110	114	147	161	106	132	134	152	113	125	
V	158	181	172	172	134	138	132	150	108	123	148	168	105	144	134	162	110	133	
VI	173	189	148	152	132	125	134	140	112	118	148	154	97	126	134	145	111	125	
VII	174	190	148	153	120	113	102	109	74	77	121	130	99	134	113	129	88	103	
VIII	172	184	154	166	117	117	131	145	101	117	151	165	109	139	137	160	111	126	
IX	171	195	192	182	134	149	145	159	122	134	161	177	127	148	149	173	129	138	
X	185		193		139		156		129		174		133		161		136		
XI	190		190		126		145		116		164		128		153		125		
XII	181		189		144		139		113		158		124		148		120		

) Korjattu luku. — Korrigerat antal.

7. Kaupalliset hakkuut — Avverkningar för försäljning — Timber felled for sale

Vuosi ja kuukausi År och månad Year and month	Järeä puutavara — Grovvirke Large-sized timber		Pyöreä puutavara — Rundvirke — Round piled timber				Polttopuu Brännved Fuel wood	Muu puutavara Övrigt virke Other timber		Kalkkiaain Inalles Grand total								
	Havupuu Barrträd Softwood	Lehtipuu Lövträd Hardwood	Kuusipaperipuu Granpappersved Spruce pulp wood	Mäntypaperipuu Tallpappersved Pine pulp wood	Kaivospuu Gruvpropps Pitprops	Yhteensä Summa Total		1953	1954	1953	1954	1953	1954					
	1000 Engl. jalk ³ — 1000 Eng. fot ³ 1000 cu. ft.		1953	1954	1953	1954	1953							1954	1953	1954	1953	1954
1948	121 520	22 880	10 760	5 030	2 010	17 800	9 010	34 030								
1949	160 740	18 460	7 050	3 040	620	10 710	3 340	23 010								
1950	242 000	26 000	6 780	1 880	890	9 550	2 820	25 770								
1951	235 400	40 260	11 070	3 036	1 334	15 440	6 776	71	..	36 070								
1952	178 540	22 250	10 910	3 277	1 530	15 717	9 030	292	..	35 079								
1953	163 556	33 440	8 100	2 275	1 047	11 422	7 660	238	..	29 170								
	1953	1954	1953	1954	1953	1954	1953	1954	1953	1954	1953	1954	1953	1954	1953	1954		
I	35 600	43 400	1 600	2 400	660	750	260	225	80	70	1 000	1 045	550	470	40	35	3 450	3 840
II	44 000	72 000	3 200	3 640	700	750	320	390	80	90	1 100	1 230	600	350	40	23	4 100	5 385
III	35 000	55 000	2 200	3 480	820	870	350	410	95	120	1 265	1 400	750	350	25	26	3 900	4 700
IV	12 000	18 800	1 400	1 940	550	730	200	270	65	57	815	1 057	400	296	15	30	1 900	2 420
V	26 000	26 000	2 200	5 600	1 300	2 650	170	430	110	170	1 580	3 250	1 500	850	30	100	4 520	5 780
VI	60	64	0	4	260	430	65	136	35	56	360	622	250	168	4	14	617	807
VII	200	80	340	14	200	390	50	135	32	40	282	565	220	160	14	13	543	743
VIII	120	150	10 200	8 600	340	420	70	142	50	40	460	602	320	180	4	10	1 300	1 230
IX	36	200	3 200	4 960	420	640	110	216	70	59	600	915	370	205	8	12	1 140	1 390
X	240	480	3 200	8 460	640	920	170	400	130	95	940	1 415	700	330	18	15	1 830	2 207
XI	1 500		4 700		1 110		250		160		1 520		1 000		20		2 850	
XII	8 800		1 200		1 100		260		140		1 500		1 000		20		3 020	

8. Tuotetilastoja — Produktstatistik — Production statistics

Vuosi ja kuukausi År och månad Year and month	Viljan jauhatus *) Förmalning av spannmål *) Milling of cereals				Meijereiden vast. ott. maito Av meje- rier invägd mjölk Milk received by dairies	Meijerivoi Mejerismör Dairy butter		Margarini *) Margarin *)		Mallasjuomat *) — Maltdrycker *) Malt beverages						
	Yhteensä Summa Total	Siltä — Därav — Of which		Yhteensä Summa Total		Siltä — Därav — Of which	Yhteensä Summa Total	Siltä — Därav — Of which	Yhteensä Summa Total	Siltä — Därav — Of which	Yhteensä Summa Total	Siltä — Därav — Of which	Yhteensä Summa Total	Siltä — Därav — Of which		
		Ruista Råg Rye	Vehnää Vete Wheat		Olut (III lk) Öl (kl III) Beer										Pilsneri (I lk) Pilsner (kl I) Pilsner (non-alc.)	
1938	33 153	14 010	54.9	20.2	20.3							
1948	325.9	128.3	128.0	720	19 276	17 648	101.2	3.5	63.4							
1949	323.2	93.7	197.5	1 021	29 303	13 595	93.0	13.1	57.4							
1950	360.0	101.9	232.4	1 244	35 695	15 634	95.7	22.8	54.7							
1951	396.0	129.1	247.9	1 447	39 863	17 655	107.9	29.4	59.6							
1952	383.0	100.1	254.0	1 525	43 095	14 257	113.5	31.1	63.0							
1953	384.9	98.4	260.7	1 658	48 285	17 858	117.2	31.9	64.1							
	1953	1954	1953	1954	1953	1954	1953	1954	1953	1954	1953	1954	1953	1954	1953	1954
I	29.5	32.4	9.5	10.3	115	125	3 015	3 505	1 905	1 326	8.5	6.8	2.3	1.9	4.7	3.3
II	30.5	32.7	8.5	8.8	106	114	2 768	3 233	1 449	1 460	4.5	6.3	1.4	1.8	2.1	3.3
III	33.0	37.1	9.7	9.9	123	136	3 234	3 887	1 579	2 110	10.0	8.9	2.7	2.3	5.7	5.0
IV	30.9	33.0	8.7	8.9	142	153	3 877	4 483	1 894	1 648	11.3	11.0	3.4	3.1	5.9	6.2
V	29.0	31.1	7.1	8.0	163	172	4 562	5 058	919	1 646	13.2	12.6	3.2	2.5	7.7	7.5
VI	31.8	34.3	7.6	8.6	180	186	5 880	6 213	889	2 029	15.2	14.0	3.1	2.3	8.5	9.0
VII	32.8	35.8	7.7	8.3	165	166	5 202	5 414	968	1 432	14.6	14.3	3.2	3.3	8.5	8.0
VIII	35.0	35.2	9.2	9.6	158	159	4 980	5 055	981	1 839	9.3	8.9	2.5	2.7	5.3	4.8
IX	44.8	42.1	9.4	10.6	143	146	4 448	4 618	1 626	2 171	7.6	8.3	2.9	2.7	3.7	4.8
X	34.0	26.5	7.5	5.6	124		3 612		1 756	1 766	8.0		2.5		4.4	
XI	28.7		7.2		115		3 293		1 816		7.2		2.5		3.7	
XII	24.9		6.3		124		3 414		2 076		7.8		2.2		3.9	

*) Kauppa- ja palkallismyllyt. — Handels- och lokalkvarnar.

*) Vuositiedot 1938—51 ovat teollisuustilaston mukaiset. Vuosien 1952 ja 1953 tiedot on saatu teollisuustuotannon kuukausi-indeksin alkuaineistosta. Uppgifterna för åren 1938—51 äro från industristatistiken. Siffrorna för åren 1952 och 1953 basera sig på primärmaterialet för månadsindex över industriproduktionen.

8. Tuotetilasto (jatk.) — Produktstatistik (forts.) — Production statistics (cont.)

Vuosi ja kuukausi År och månad Year and month	Välikjuomat ¹⁾ — Rusdrycker ¹⁾ — Spirits						Sökeri ¹⁾ Socker ²⁾ Sugar	Savukkeet ¹⁾ Cigaretter ²⁾ Cigarettes	Kupari (katodeja) ¹⁾ Koppar (katoder) ²⁾ Copper (cathodes)	Harkkorauta ¹⁾ Tackjärn ²⁾ Pig-iron	Valanteet ¹⁾ Göt ²⁾ Steel ingots	Teräsvalutavarat ¹⁾ Stålgjutgods ²⁾ Steel castings						
	Yhteensä Summa Total	Siitä — Därav — Of which				1 000 l							1 000 kg	1 000 mille	1 000 kg			
		Viina Brännvin Eau-de-vie	Muut väkevät juomat Övriga spritdrycker Other spirits															
1938	9 894	8 230	1 192	47 100	4 504.8	—	27 543	72 555	3 991									
1948	18 968	11 919	5 505	56 085	4 212.8	20 672	89 945	96 332	6 359									
1949	13 708	7 927	4 958	51 809	4 246.6	18 224	97 748	104 605	6 771									
1950	15 575	8 074	6 575	61 405	4 519.4	13 572	64 274	97 334	4 475									
1951	15 403	7 307	7 109	66 996	4 686.8	17 851	100 742	119 614	7 069									
1952	17 403	6 980	6 877	75 528	5 198.4	18 317	107 747	141 010	9 692									
1953	17 455	6 733	5 812	73 989	5 171.0	19 789	79 847	137 789	9 946									
	1953	1954	1953	1954	1953	1954	1953	1954	1953	1954	1953	1954						
I	1 263	1 316	541	522	510	510	5 949	5 009	330.9	435.3	1 689	1 719	7 584	2 857	11 968	14 646	865	846
II	1 198	1 343	448	532	457	352	6 551	4 850	397.9	455.3	1 478	1 724	6 578	2 772	11 558	14 084	858	859
III	1 155	1 207	342	437	373	382	6 485	5 806	392.2	432.5	1 530	1 937	7 923	2 264	12 665	15 011	846	1 022
IV	1 390	1 317	588	595	468	430	7 169	6 600	402.1	417.0	1 576	1 707	8 839	2 312	12 510	12 938	842	908
V	1 436	1 590	629	750	487	508	6 710	7 296	426.2	455.5	1 536	1 886	8 934	6 403	10 033	14 245	794	874
VI	1 837	1 497	683	792	670	438	4 101	7 074	477.8	488.2	1 704	1 920	9 212	8 906	8 317	12 447	744	934
VII	1 625	1 403	482	597	591	454	5 245	8 570	490.3	493.2	781	559	9 014	8 680	6 320	3 968	662	569
VIII	1 501	1 420	648	688	428	358	5 762	5 340	467.1	481.8	1 626	1 826	8 901	8 899	11 113	14 873	650	971
IX	1 467	1 631	648	787	398	425	6 329	8 521	481.8	469.7	1 940	1 927	4 100	4 892	12 066	16 157	927	1 143
X	1 533		581		484		6 439	6 952	460.9	452.6	2 001	1 948	3 329	9 656	13 868	16 740	1 003	1 318
XI	1 500		559		506		6 725		395.8		1 952		3 070		14 058		871	
XII	1 550		584		440		6 524		448.0		1 976		2 363		13 263		884	

Vuosi ja kuukausi År och månad Year and month	Valssauatuotteet ¹⁾ — Valsprodukter ²⁾ Rolled products								Sementti ¹⁾ Cement ²⁾ Cement	Tiilet ¹⁾ Tegel ²⁾ Bricks	Superfosfaatti ¹⁾ Superfosfat ²⁾ Superphosphate	Rikkihappo ¹⁾ Svavelsyra ²⁾ Sulphuric acid	Sahatavara ¹⁾ Sågvaror ²⁾ Sawn goods					
	Yhteensä Summa Total	Siitä — Därav — Of which				1 000 kg	milj. — mill. kg	milj. kpl. — st. mill.						milj. kg — mill. kg	1 000 stds			
		Ratakiskoja Räls Rails	Betonirautaa ja terästä Betongjärn och stål Reinforcing iron & steel	Valssilankaa Valstråd Rolled wire														
1938	88 032	16 046	..	17 981	500.4	144.4	62.3	28.5	1 010									
1948	85 473	11 448	..	8 246	562.5	131.5	119.7	66.1	858									
1949	90 163	8 833	..	17 818	656.0	151.7	196.5	88.9	901									
1950	74 860	11 229	15 258	19 379	742.9	187.0	190.7	94.2	988									
1951	127 404	12 813	35 576	30 293	829.2	197.6	234.1	116.6	1 138									
1952	134 798	20 788	27 049	24 671	777.1	191.0	283.3	129.5	750									
1953	119 406	27 339	30 275	25 615	937.0	192.5	273.0	134.8	870									
	1953	1954	1953	1954	1953	1954	1953	1954	1953	1954	1953	1954						
I	10 998	10 817	2 486	953	3 590	3 646	1 122	2 308	36.5	61.5	8.0	6.0	21.2	23.5	10.1	10.8	211	247
II	9 140	9 964	3 667	953	1 291	6 806	1 120	1 776	24.4	60.3	5.0	3.0	24.5	23.1	10.4	10.6		
III	9 792	13 513	4 788	—	228	4 897	1 880	3 107	47.2	50.2	4.0	5.0	27.8	23.1	11.6	11.0		
IV	9 801	12 189	4 474	—	2 906	3 260	603	4 478	68.8	89.0	8.0	8.0	25.8	24.8	12.4	10.7	199	280
V	9 167	12 042	1 056	65	4 125	4 995	716	1 809	100.4	114.8	10.0	13.0	22.3	21.2	12.9	12.4		
VI	7 497	13 663	1 700	1 226	3 593	7 878	1 209	2 168	103.1	106.7	21.0	21.8	20.0	15.9	10.7	9.5		
VII	5 558	7 180	—	—	2 079	4 833	1 793	1 378	129.0	122.1	28.0	26.3	24.1	20.5	8.7	8.6		
VIII	10 792	12 210	2 375	—	3 115	6 099	1 087	2 106	117.5	110.9	26.0	27.0	19.2	24.0	8.7	12.4	209	232
IX	11 861	14 606	2 656	1 332	2 024	5 851	4 029	2 525	100.0	96.5	26.0	26.8	20.9	21.3	12.1	11.3		
X	14 799	14 302	2 845	—	5 289	6 416	2 803	3 471	87.9		24.0		23.0	25.5	13.7	12.1		
XI	11 157		49		1 354		3 735		61.0		21.0		22.2		12.1		251	
XII	8 844		1 243		681		5 518		61.2		11.5		22.0		11.4			

¹⁾ Tiedot on saatu Oy Alkoholiliike Ab:ltä. — Uppgifterna ha erhållits från Oy Alkoholiliike Ab.

²⁾ Vuositiedot 1938—51 ovat teollisuustilaston mukaiset. Vuosien 1952 ja 1953 tiedot on saatu teollisuustuotannon kuukausi-indeksin alkuaikainestosta. — Uppgifterna för åren 1938—51 äro från industristatistiken. Siffrorna för åren 1952 och 1953 basera sig på primärmaterialiet för månadsindex över industriproduktionen.

8. Tuotetilastoa (jatk.) — Produktstatistik (forts.) — Production statistics (cont.)

Vuosi ja kuukausi År och månad Year and month	Selluloosa ¹⁾ Cellulosa ¹⁾ Cellulose	Puuhioke ¹⁾ (myyntiä varten) Slipmassa ¹⁾ (för avsalu) Mechanical pulp (for sale)		Sanomalehtipaperi ¹⁾ Tidningspapper ¹⁾ Newsprint		Muu paperi ¹⁾ Annat papper ¹⁾ Other paper		Pahvi ja kartonki ¹⁾ Papp och kartong ¹⁾ Cardboard		Vaneri ¹⁾ Faner ¹⁾ Plywood		Kivihillikaasu Stenkolsgas Manufactured gas		Kehitetty sähköenergia Alstrad elektrisk energi Power production					
		1 000 t												1 000 m ³		1 000 m ³		milj. kWh — mill. kWh	
																		Yhteensä Summa Total	
1938	1 471.2	262.4		400.6		161.7		123.5		250.0		30 926				
1948	1 079.7	137.3		316.6		236.1		132.6		214.1		27 810		2 960		1 923			
1949	1 017.5	131.4		380.2		178.7		102.2		235.0		29 426		3 555		3 009			
1950	1 194.6	190.0		403.2		225.7		124.9		222.8		30 678		4 166		3 652			
1951	1 382.9	209.7		410.2		268.2		194.8		320.8		35 133		4 610		3 865			
1952	1 156.1	144.6		438.6		246.3		147.2		232.9		38 505		4 498		4 066			
1953	1 131.0	188.0		447.3		266.8		197.0		234.2		50 423		5 399		4 972			
	1953	1954	1953	1954	1953	1954	1953	1954	1953	1954	1953	1954	1953	1954	*1953	*1954	*1953	*1954	
I	102.2	122.0	16.0	17.1	38.7	38.8	20.7	29.2	16.7	21.0	18.3	24.1	3 489	4 722	457	510	416	450	
II	92.3	120.6	15.1	17.1	36.1	36.9	19.9	28.8	14.7	19.8	18.6	27.1	4 421	4 466	405	448	361	379	
III	103.8	134.7	16.3	16.1	38.8	40.2	23.6	32.9	17.8	22.2	19.4	30.4	4 692	4 956	441	497	412	411	
IV	78.2	115.6	16.7	15.5	32.8	34.3	21.2	28.8	14.6	17.6	19.1	26.7	4 471	4 686	409	418	386	351	
V	82.5	132.3	17.1	17.9	33.9	38.2	21.8	33.1	15.5	21.3	18.1	28.9	4 310	4 548	437	434	418	360	
VI	75.6	110.8	7.1	14.3	36.0	32.4	19.5	29.5	15.0	17.5	19.8	26.1	3 703	3 991	367	383	350	294	
VII	64.6	124.3	14.2	14.9	37.5	37.6	20.0	33.9	11.9	22.2	18.3	24.8	3 323	3 648	377	387	352	267	
VIII	94.8	130.1	16.5	14.1	36.5	38.2	22.4	35.0	17.2	22.9	11.1	25.5	3 724	4 138	389	423	368	346	
IX	107.2	145.7	16.7	15.7	38.5	39.7	23.9	33.9	18.5	23.5	22.3	33.6	4 380	4 196	498	468	477	395	
X	113.5	152.9	18.5	17.4	41.4	43.2	25.6	36.7	19.0		23.6		4 563	4 224	492	530	471	479	
XI	114.5		18.0		40.0		25.0		18.7		23.3		4 538		492		458		
XII	101.8		15.8		37.1		23.2		17.4		22.3		4 809		485		446		

9. Kaupungeissa ja kauppaloissa valmistuneet rakennukset — Färdigställda byggnader i städerna och köpingarna
New buildings completed in towns and market towns

Vuosi ja neljännes År och kvartal Year and quarter	Asuinhuoneistot — Bostadslägenheter Residential buildings			Muut huoneistot — Övriga lägenheter Other buildings			Kaikkiaan — Inalles Total		
	Puutalot Trähus Of wood ¹⁾	Kivitalot Stenhus Of stone	Yhteensä Summa Total	Puutalot Trähus Of wood ¹⁾	Kivitalot Stenhus Of stone	Yhteensä Summa Total	Puutalot Trähus Of wood ¹⁾	Kivitalot Stenhus Of stone	Yhteensä Summa Total
	Tilavuus — Kubikinhåll — Cubic capacity — 1 000 m ³								
1938	761	²⁾ 2 921	3 682
1945	771	183	954	316	257	573	1 087	440	1 527
1946	1 028	665	1 693	370	779	1 149	1 398	1 444	2 842
1947	1 114	567	1 681	417	778	1 195	1 531	1 345	2 876
1948	1 075	400	1 475	435	936	1 371	1 510	1 336	2 846
1949	1 186	617	1 803	415	1 075	1 490	1 601	1 692	3 293
1950	1 209	1 162	2 371	317	1 173	1 490	1 526	2 335	3 861
1951	1 196	1 870	3 066	405	1 912	2 317	1 601	3 782	5 383
1952	1 328	2 332	3 660	397	2 933	3 330	1 725	5 265	6 990
1953	1 323	2 362	3 685	446	2 818	3 264	1 769	5 180	6 949
1952 IV	522	766	1 288	155	1 113	1 268	677	1 879	2 556
1953 I	296	695	991	76	329	405	372	1 024	1 396
II	281	410	691	140	659	799	421	1 069	1 490
III	221	703	924	58	727	785	279	1 430	1 709
IV	525	554	1 079	172	1 103	1 275	697	1 657	2 354
1954 I	379	704	1 083	183	446	629	562	1 150	1 712
II	248	362	610	54	417	471	302	779	1 081
III	267	719	986	153	768	921	420	1 487	1 907

¹⁾ Vuositiedot 1938—51 ovat teollisuustilaston mukaiset. Vuosien 1952 ja 1953 tiedot on saatu teollisuustuotannon kuukausi-indeksin alkuaikainesta. — Uppgifterna för åren 1938—51 äro från industristatistiken. Sliffrorna för åren 1952 och 1953 basera sig på primärmaterialet för månadsindex över industriproduktionen.

²⁾ Myös puu- ja kivitalot — Även trä- och stenhus — Including buildings of wood and stone.

10. Suomen ja ulkomaiden välinen matkustajaliikenne — Resandetraffiken mellan Finland och utlandet

Passenger traffic between Finland and foreign countries

Vuosi ja kuukausi År och månad Year and month	Kansalaisuus — Medborgarskap — Citizenship										Yhteensä Summa Total	Siltä — Därav Of which			
	Suomen Finland Finland	Ruotsin Sverige Sweden	Norjan Norge Norway	Tanskan Danmark Denmark	Neuvostoliiton Sovjetunionen USSR	Ranskan Frankrike France	Saksan Tyskland Germany	Iso-Britannian Stor-Britannien United Kingdom	Yhdysvaltojen Förenta staterna USA	Muiden maiden Övriga länder Other countries		Maitse Landvägen By land	Meriteitse Sjöledes By sea	Lentoteitse Per flyg By air	
<i>Ulkomailla saapuneet — Anlända från utlandet — Arrivals</i>															
1938	47 255	34 619	3 990	3 283	259	1 165	12 259	9 496	6 102	22 815	141 243	
1948	72 543	29 048	2 360	3 751	1 852	831	244	2 012	2 900	3 338	118 879	
1949	84 826	33 655	3 773	5 695	1 789	1 123	489	2 650	3 864	4 432	142 296	17 079	100 278	24 939	
1950	110 936	39 266	4 922	5 689	1 544	1 276	1 044	2 947	3 862	5 418	176 904	30 127	118 221	28 556	
1951	164 189	43 904	5 216	4 993	1 900	1 470	2 538	3 084	3 425	6 576	237 295	45 206	152 415	39 674	
1952	179 033	77 827	11 486	7 508	2 776	4 954	8 081	5 245	8 775	17 520	323 205	102 788	165 175	55 242	
1953	233 391	96 413	14 650	4 369	2 650	1 912	4 529	3 033	4 713	7 716	373 376	165 355	155 383	52 638	
1953	I	5 747	1 987	150	155	184	75	245	130	116	9 135	3 345	3 104	2 686	
	II	4 773	1 645	216	128	247	58	194	113	119	402	7 895	2 776	2 757	2 362
	III	7 833	2 553	307	143	252	73	185	135	208	523	12 212	5 097	3 917	3 198
	IV	9 575	2 611	200	256	145	96	365	187	292	452	14 179	4 267	5 822	4 090
	V	15 045	5 004	342	454	159	120	244	272	520	565	22 725	6 552	11 097	5 076
	VI	31 672	15 297	1 031	626	222	172	546	304	908	809	51 587	18 916	26 924	5 747
	VII	53 676	31 234	8 401	867	217	419	942	509	901	1 488	98 654	52 778	40 559	5 317
	VIII	51 636	17 616	2 678	627	291	391	876	442	686	1 138	76 381	35 715	34 170	6 496
	IX	17 383	6 056	449	479	284	193	395	382	348	710	26 679	11 241	10 107	5 331
	X	12 277	4 778	386	306	232	152	203	278	274	485	19 371	8 997	5 572	4 802
	XI	9 736	3 279	227	162	237	78	179	151	184	495	14 728	6 685	4 331	3 712
	XII	14 038	4 353	263	166	180	85	155	130	157	303	19 830	8 986	7 023	3 821
1954	I	6 661	2 718	196	157	197	105	215	222	133	358	10 962	4 823	3 160	2 979
	II	5 887	2 337	401	147	463	66	153	225	124	347	10 150	4 271	2 700	3 179
	III	8 485	2 884	236	195	239	105	230	227	173	430	13 204	5 528	3 834	3 842
	IV	12 237	3 595	404	320	212	97	282	253	406	477	18 283	7 076	6 136	5 077
	V	14 490	4 734	357	374	191	176	502	432	583	696	22 535	5 961	10 680	5 888
	VI	37 158	19 973	1 685	838	724	273	736	556	1 000	1 408	64 351	28 150	28 852	7 349
	*VII	59 947	37 531	5 840	1 164	375	618	1 767	623	1 166	1 914	110 945	57 329	45 978	7 638
<i>Ulkomailla lähteneet — Avresta till utlandet — Departures</i>															
1938	46 731	33 700	3 914	3 155	260	1 163	11 991	9 400	6 085	22 445	138 844	
1948	77 673	28 665	2 405	3 741	1 663	775	102	2 080	3 080	3 271	123 455	
1949	90 744	32 742	3 815	5 490	1 564	1 078	380	2 570	3 714	4 251	146 348	18 252	101 345	26 751	
1950	122 986	39 144	5 104	5 687	1 429	1 250	962	2 964	3 889	5 338	188 753	33 356	123 563	31 834	
1951	178 958	43 495	5 188	4 978	1 738	1 465	2 263	3 051	3 411	6 516	251 063	48 227	158 575	44 261	
1952	182 609	75 048	11 220	7 329	3 036	4 888	7 678	5 205	8 622	16 738	322 373	102 950	160 358	59 065	
1953	246 781	93 139	14 517	4 915	2 465	1 870	4 512	3 049	4 662	7 342	383 252	171 166	155 448	56 638	
1953	I	8 121	2 492	129	171	158	71	138	120	140	226	11 766	4 011	4 985	2 770
	II	5 377	1 652	193	128	205	66	175	110	123	339	8 368	2 917	2 714	2 737
	III	8 102	2 395	312	164	240	70	179	144	181	438	12 225	4 699	3 990	3 536
	IV	10 553	2 449	211	226	180	85	208	181	214	392	14 699	4 226	5 814	4 659
	V	17 920	4 234	248	380	195	116	293	290	265	519	24 460	6 567	12 581	5 312
	VI	36 298	12 002	916	492	242	177	331	255	454	584	51 751	18 854	26 788	6 109
	VII	63 868	27 930	7 540	1 439	217	262	631	353	954	1 234	104 428	57 628	41 172	5 628
	VIII	44 721	22 165	3 377	685	242	443	1 056	563	1 021	1 348	75 621	36 509	31 980	7 132
	IX	17 854	6 697	629	569	214	229	631	394	580	826	28 623	12 110	10 384	6 129
	X	13 816	4 560	391	341	195	167	404	308	368	563	21 113	9 745	6 422	4 946
	XI	10 243	3 357	242	172	232	90	193	148	194	494	15 365	7 095	4 336	3 934
	XII	9 908	3 206	329	148	145	94	273	183	168	379	14 833	6 805	4 282	3 746
1954	I	10 837	3 533	273	175	151	88	140	180	128	312	15 817	6 914	5 533	3 370
	II	6 949	2 294	376	146	426	66	165	243	114	331	11 110	4 535	3 020	3 555
	III	9 141	2 816	264	226	257	104	215	238	168	397	13 826	5 714	3 854	4 258
	IV	12 911	3 409	394	218	216	92	226	251	309	475	18 501	6 691	6 167	5 643
	V	17 309	3 963	301	366	194	169	282	411	343	583	23 921	5 865	12 404	5 652
	VI	43 657	16 213	1 557	714	554	276	692	506	560	1 193	65 922	29 692	28 647	7 583
	*VII	64 336	33 727	5 059	1 080	593	489	1 094	508	1 193	1 692	109 771	59 363	42 687	7 721

) Korjattu luku. — Korrigerat antal.

11. Suomen ja ulkomaiden välinen suora merenkulku — Den direkta sjöfarten mellan Finland och utlandet

Direct navigation between Finland and foreign countries

Vuosi ja kuukausi År och månad Year and month	Saapuneet alukset — Anlända fartyg — Vessels entered															
	Kalkkiaa — Summa Total				Siltä lastissa — Därav lastförande — Of which with cargo											
					Kalkkiaa — Summa — Total						Suomalaisia aluksia — Finska fartyg Finnish vessels					
	Luku Antal Number		1 000 nettotonnia nettoton net tons		Luku Antal Number		1 000 nettotonnia nettoton net tons		Tuonti Import Imports 1 000 t		Luku Antal Number		1 000 nettotonnia nettoton net tons		Tuonti Import Imports 1 000 t	
1938	8 047		5 591		4 952		3 655		3 788		2 506		1 504		1 897	
1948	5 244		4 017		3 191		2 849		4 592		2 079		1 618		3 167	
1949	5 595		3 979		3 040		2 487		3 223		2 040		1 530		2 617	
1950	7 118		4 876		3 708		2 948		4 021		2 362		1 767		3 074	
1951	9 079		5 853		4 766		3 590		5 537		2 421		1 850		3 448	
1952	8 443		5 946		4 973		4 046		5 475		2 759		2 168		3 756	
1953	6 693		5 045		3 866		3 198		3 950		2 295		2 052		3 141	
	1953	1954	1953	1954	1953	1954	1953	1954	1953	1954	1953	1954	1953	1954	1953	1954
I	295	314	286	302	193	251	181	232	231	322	128	156	118	148	187	262
II	204	192	206	205	151	159	149	164	141	208	105	109	98	112	117	173
III	233	226	246	265	173	184	171	204	129	202	107	114	99	114	106	152
IV	319	332	273	328	208	251	181	241	198	316	119	133	108	146	151	251
V	572	616	421	512	307	384	265	348	336	480	191	207	174	212	282	399
VI	877	886	543	616	419	452	311	348	344	403	247	222	192	188	257	264
VII	926	1 054	564	675	445	484	334	386	392	497	282	262	233	228	328	361
VIII	842	1 006	571	707	455	453	348	364	413	456	285	242	229	224	356	353
IX	689	844	479	655	395	481	293	395	380	589	223	238	185	228	303	429
X	625	774	481	623	408	475	335	407	479		222	218	217	241	374	
XI	601		522		382		326		487		207		209		369	
XII	510		453		330		304		420		179		180		311	
	1953	1954	1953	1954	1953	1954	1953	1954	1953	1954	1953	1954	1953	1954	1953	1954
	342	328	329	319	298	282	279	267	375	330	138	131	125	123	186	176
II	166	186	179	203	148	172	155	181	162	211	81	89	80	83	89	113
III	231	202	232	234	210	194	211	222	250	252	106	103	92	102	123	132
IV	331	333	286	343	294	287	253	282	298	331	123	131	106	127	144	178
V	541	584	407	479	471	518	319	397	401	485	186	192	139	158	187	215
VI	821	880	513	596	761	820	460	513	566	692	245	259	177	197	203	260
VII	993	1 107	590	731	929	1 033	520	637	699	890	285	288	194	214	236	269
VIII	855	971	566	654	789	916	501	582	641	804	270	257	198	186	241	236
IX	697	850	486	650	619	769	410	547	557	781	206	219	147	187	208	281
X	636	803	501	659	562	705	420	539	549		196	225	157	198	232	
XI	573		496		511		409		525		181		156		218	
XII	535		470		472		384		495		197		169		248	

Lähteneet alukset — Avgångna fartyg — Vessels cleared

Vuosi ja kuukausi År och månad Year and month	Lähteneet alukset — Avgångna fartyg — Vessels cleared															
	Kalkkiaa — Summa Total				Siltä lastissa — Därav lastförande — Of which with cargo											
					Kalkkiaa — Summa — Total						Suomalaisia aluksia — Finska fartyg Finnish vessels					
	Luku Antal Number		1 000 nettotonnia nettoton net tons		Luku Antal Number		1 000 nettotonnia nettoton net tons		Vienti Export Exports 1 000 t		Luku Antal Number		1 000 nettotonnia nettoton net tons		Vienti Export Exports 1 000 t	
1938	8 021		5 587		7 174		5 100		6 695		3 161		1 731		2 432	
1948	5 276		4 073		4 225		2 863		4 049		1 838		1 049		1 558	
1949	5 585		3 980		5 008		3 328		4 705		2 033		1 294		1 971	
1950	7 088		4 834		6 452		4 199		6 001		2 392		1 566		2 378	
1951	9 052		5 846		8 364		4 978		7 527		2 734		1 724		2 645	
1952	8 426		5 957		7 181		4 607		5 911		2 381		1 648		2 217	
1953	6 721		5 055		6 064		4 321		5 518		2 214		1 740		2 315	
	1953	1954	1953	1954	1953	1954	1953	1954	1953	1954	1953	1954	1953	1954	1953	1954
I	342	328	329	319	298	282	279	267	375	330	138	131	125	123	186	176
II	166	186	179	203	148	172	155	181	162	211	81	89	80	83	89	113
III	231	202	232	234	210	194	211	222	250	252	106	103	92	102	123	132
IV	331	333	286	343	294	287	253	282	298	331	123	131	106	127	144	178
V	541	584	407	479	471	518	319	397	401	485	186	192	139	158	187	215
VI	821	880	513	596	761	820	460	513	566	692	245	259	177	197	203	260
VII	993	1 107	590	731	929	1 033	520	637	699	890	285	288	194	214	236	269
VIII	855	971	566	654	789	916	501	582	641	804	270	257	198	186	241	236
IX	697	850	486	650	619	769	410	547	557	781	206	219	147	187	208	281
X	636	803	501	659	562	705	420	539	549		196	225	157	198	232	
XI	573		496		511		409		525		181		156		218	
XII	535		470		472		384		495		197		169		248	

12. Kauppalaivasto — Handelsflottan — Merchant fleet

Vuoden ja kuukauden lopussa Vid utgången av End of	Höryrälukset — Ångfartyg Steamers		Moottorialukset ¹⁾ — Motorfartyg ¹⁾ Motor ships ¹⁾		Purjealukset — Segelfartyg Sailing vessels		Yhteensä — Summa Total	
	Luku Antal Number	1 000 Bruttotonnia Bruttoton Gross tonnage	Luku Antal Number	1 000 Bruttotonnia Bruttoton Gross tonnage	Luku Antal Number	1 000 Bruttotonnia Bruttoton Gross tonnage	Luku Antal Number	1 000 Bruttotonnia Bruttoton Gross tonnage
1938	562	552	196	53	99	39	357	644
1948	385	423	256	82	12	15	653	520
1949	387	428	261	94	9	12	657	534
1950	376	458	269	104	7	6	652	568
1951	375	468	268	120	5	3	648	591
1952	360	473	263	159	3	0.3	626	632
1953	338	441	273	235	2	0.1	613	676
1952 VII	361	472	259	146	4	1	624	619
VIII	361	471	261	149	4	1	626	621
IX	360	470	261	149	4	1	625	620
X	357	466	261	149	3	0.3	621	615
XI	357	467	260	148	3	0.3	620	615
XII	360	473	263	159	3	0.3	626	632
1953 I	355	467	264	167	3	0.3	622	634
II	352	466	262	166	3	0.3	617	632
III	346	462	261	165	3	0.3	610	627
IV	341	447	262	175	3	0.3	606	622
V	340	448	264	174	3	0.3	607	622
VI	340	448	268	190	2	0.1	610	638
VII	339	447	271	200	2	0.1	612	647
VIII	339	447	271	200	2	0.1	612	647
IX	338	442	273	207	2	0.1	613	649
X	339	447	274	210	2	0.1	615	657
XI	339	448	274	217	2	0.1	615	665
XII	338	441	273	235	2	0.1	613	676
1954 I	334	433	270	240	1	0.1	605	673
II	331	432	269	245	—	—	600	677
III	327	420	269	248	—	—	596	668
IV	326	422	268	248	—	—	594	670
V	326	422	268	248	—	—	594	670
VI	326	422	271	260	—	—	597	682
VII	326	420	271	260	—	—	597	680
VIII	327	422	272	264	—	—	599	686
IX	327	416	274	284	—	—	601	700
X	328	424	275	285	—	—	603	709

13. Liikenteessä olevat moottoriajoneuvot.²⁾ — Motorfordon i trafik.²⁾

Motor vehicles in service.

Vuoden ja kuukauden lopussa Vid utgången av End of	Henkilöautot Personbilar Cars		Kuorma-autot Lastbilar Lorries		Paketti- autot Paket- bilar Vans	Linja- autot Bussar Buses	Seka- autot Kombi- nerade bussar o. lastb. Combi- ned buses and lorries	Erikois- autot Special- bilar Special cars	Autoja yhteensä Summa automobi- liler Total	Moottori- pyörät Motor cycles	Rekisteriin merkityt uudet ajoneuvot Registrerade nya motorfordon Registered new motor vehicles											
	yksit. privata privat	ammatt. yrkesm. profes- sional	yksit. privata privat	ammatt. yrkesm. profes- sional							Henk- autot Person- bilar Cars	Kuorm- autot Last- bilar Lorries	Paketti- autot Paket- bilar Vans	Linja- autot Bussar Buses	Autoja yht. Summa automobi- liler Total	Moott. pyörät Motor- cyklar Motor cycles	Henk- autot Person- bilar Cars	Kuorm- autot Last- bilar Lorries	Paketti- autot Paket- bilar Vans	Linja- autot Bussar Buses	Autoja yht. Summa automobi- liler Total	Moott. pyörät Motor- cyklar Motor cycles
1949	23 167		25 932		2 803	2 948	253	1 090	56 193	7 863					
1950	26 814		26 512		3 299	3 305	234	1 092	61 256	9 759					
1951	30 472	5 759	15 790	14 038	5 394	3 408	195	1 150	76 206	13 463					
1952	45 202	7 417	18 089	16 917	8 208	3 933	191	1 295	101 252	28 853					
1953	51 608	7 608	17 871	16 541	9 257	3 951	148	1 286	108 270	40 814	7 695	2 817	1 194	305	12 152	12 750						
*1954 I	51 543	7 655	17 705	16 441	9 256	3 924	149	1 282	107 955	40 741	190	69	29	6	298	78						
II	52 275	7 689	17 779	16 773	9 377	3 944	148	1 303	109 288	40 898	778	433	120	20	1 369	157						
III	52 955	7 784	17 933	16 820	9 510	3 959	149	1 332	110 442	41 280	789	233	140	17	1 199	380						
IV	53 820	7 811	18 002	16 892	9 597	3 983	148	1 333	111 586	42 007	904	170	90	27	1 192	719						
V	54 846	7 895	18 073	16 985	9 722	4 011	149	1 342	113 023	43 140	1 122	197	124	30	1 484	1 124						
VI	55 823	7 920	18 125	17 026	9 833	4 031	149	1 349	114 256	44 620	1 025	156	111	23	1 322	1 475						
VII	57 200	7 986	18 200	17 093	10 003	4 074	151	1 366	116 073	46 666	1 458	229	166	48	1 920	2 006						
VIII	58 183	8 027	18 250	17 083	10 131	4 096	158	1 373	117 301	47 520	1 042	117	123	29	1 326	836						
IX	59 319	8 067	18 299	17 079	10 260	4 115	159	1 382	118 680	48 442	1 196	115	127	19	1 465	906						
X	60 573	8 166	18 352	17 124	10 424	4 145	159	1 392	120 335	49 403	1 366	156	161	34	1 727	942						

¹⁾ Tähän sisältyvät myös apukoneilla varustetut purjealukset. — Häri ingå även segelfartyg med hjälpmaskin. — Including sailing vessels with an auxiliary motor.

²⁾ Autorekisterien mukaan. — ²⁾ Enligt automobilregistren.

14. Valtionrautatiet — Statsjärnvägarna — State railways

Vuosi ja kuukausi År och månad Year and month	Kuljetettu tavaramäärä Befordrat gods Freight carried		Varsinaiset matkustajat Egentliga resande Passengers carried	Tulot henkilöliikenteestä Inkomster av persontrafiken Receipts from passenger traffic	Tulot tavara-liikenteestä Inkomster av godstrafiken Receipts from freight traffic	Tulot kaikkiaan Summa inkomster Total receipts	Varsinaiset menot Egentliga utgifter Expenditure proper	Ylijäämä (+) tai vajaus (—) Överskott (+) eller underskott (—) Net surplus (+) or deficit (—)
	1 000 t	1 000 000 t-km	1 000	Milj. mk — Million markkas				
1938	13 733	2 263	23 714	302	755	1 113	923	+ 190
1948	15 451	3 458	48 720	3 878	9 159	13 642	11 958	+1 684
1949	13 926	3 004	43 528	3 381	8 138	12 143	13 079	— 936
1950	15 803	3 450	45 234	3 528	8 803	13 200	15 708	—2 508
1951	19 461	4 429	42 607	4 710	14 968	21 236	20 505	+ 731
1952	17 201	3 947	36 648	5 130	17 402	25 099	24 002	+ 1097
1953	15 580	3 672	34 073	4 949	15 665	22 617	23 025	— 408
1953 III	1 330	351	2 636	365	1 419	1 899	1 965	— 66
IV	1 202	312	2 686	420	1 299	1 843	1 849	— 6
V	1 235	278	2 645	402	1 246	1 753	2 175	— 422
VI	1 392	306	2 641	536	1 370	2 012	2 059	— 47
VII	1 358	304	2 600	635	1 352	2 125	1 820	+ 305
VIII	1 287	304	2 804	525	1 307	1 947	1 810	+ 137
IX	1 401	328	3 640	313	1 386	1 806	1 868	— 62
X	1 480	333	2 652	340	1 419	1 878	1 823	+ 55
XI	1 440	305	2 540	317	1 310	1 732	1 793	— 61
XII	1 288	282	2 654	450	1 246	2 425	2 332	+ 93
1954 I	1 289	287	4 030	332	1 217	1 646	1 510	+ 136
II	1 333	339	2 451	301	1 317	1 705	1 868	— 163
III	1 492	399	2 610	344	1 559	1 996	1 759	+ 237
IV	1 386	304	2 683	437	1 376	1 925	1 753	+ 172
V	1 470	294	2 691	371	1 415	1 896	2 043	— 147
VI	1 549	299	2 817	604	1 389	2 112	1 919	+ 193
VII	1 581	321	2 739	662	1 448	2 245	1 745	+ 500
VIII	1 497	310	2 943	537	1 366	2 051	1 753	+ 298
IX	1 589	318	3 681	347	1 447	2 160	1 847	+ 313

15. Posti- ja lennätinlaitos — Post- och telegrafverket — Postal, telegraphic and telephone services

Vuosi ja kuukausi År och månad Year and month	Postitulot Post- inkomster Postal revenue	Puhelin- tulot Telefon- inkomster Revenue from telephone service	Lennätin- tulot Telegraf- inkomster Income from telegraphic service	Muita tuloja Övriga inkomster Other income	Yhteensä Summa Total income	Kaukopuhelut Fjärrsamtal Trunk calls		Sähkösanomat Telegram Telegrams	
						kotimaassa (3 min. jaks.) inrikes (3 min. period.) — ¹⁾	ulkomaille (minuuteissa) till utlandet (1 minut) — ²⁾	kotimaassa inrikes within Finland	ulkomaille till utlandet abroad
Milj. mk — Million markkas						1 000			
1938	199.3	85.6	16.2	3.2	304.3	27 418	558	276	309
1948	2 646.5	1 400.6	172.1	48.2	4 267.4	47 243	1 338	746	349
1949	2 969.0	1 461.3	199.5	26.9	4 656.7	49 809	1 325	660	370
1950	3 560.3	1 890.9	234.8	35.3	5 721.3	53 974	1 361	652	397
1951	4 229.0	2 392.4	304.8	748.0	7 674.2	58 056	1 500	667	473
1952	5 124.9	2 798.7	370.5	1 174.8	9 468.9	59 637	1 457	677	458
1953	5 235.2	2 894.1	336.2	1 198.7	9 662.2	63 125	1 472	657	403
1953 III	404.5	203.5	26.6	97.6	732.2	5 360	122	52	31
IV	419.8	304.8	28.2	102.6	855.4	5 243	110	51	30
V	383.6	205.2	21.5	99.6	709.9	5 375	127	63	32
VI	391.8	241.1	26.9	98.6	758.4	5 066	121	59	34
VII	388.1	272.7	26.2	96.9	783.9	4 993	117	55	35
VIII	380.3	240.8	27.4	96.8	745.3	5 152	123	59	35
IX	414.9	161.0	32.1	97.2	705.2	5 366	126	57	37
X	433.2	327.3	30.0	98.5	889.0	5 609	130	54	38
XI	436.5	205.1	31.4	101.9	774.9	5 490	135	53	37
XII	817.6	246.1	26.7	114.9	1 205.3	5 545	136	63	39
1954 I	309.5	282.3	36.3	4.5	632.6	5 396	123	51	32
II	653.0	235.5	30.2	4.0	922.7	5 256	135	47	31
III	513.8	222.3	24.0	5.2	765.3	5 898	140	53	35
IV	529.3	333.9	32.8	8.0	904.0	5 698	131	54	35
V	479.5	224.1	31.5	10.4	745.5	5 980	140	66	37
VI	495.6	246.3	27.0	5.2	774.1	5 427	134	63	38
VII	493.5	298.6	36.2	9.7	838.0	5 247	128	60	39
VIII	476.7	246.4	33.1	4.4	760.6	5 534	133	58	39
IX	509.6	243.2	36.0	9.8	798.6	5 797	138	59	43

1) Within Finland (3-minute periods). — 2) Abroad (minutes).

16. Tuonnin ja viennin arvo — Värdet av importen och exporten — Value of imports and exports

Vuosi ja kuukausi År och månad Year and month	Tuonti; milj. mk — Import; milj. mk Imports million markkas					Vienti; milj. mk — Export; milj. mk Exports million markkas					Viennin (+) tai tuonnin (—) enemmitys Överskott av exporten (+) eller importen (—) ¹⁾
	Raaka-aineet Råvaror Raw materials	Koneet Maskiner Machines	Ravinto- ja nautinto-aineet Födo- o. njutnings-ämnen— ²⁾	Muut kulutus-tavarat Andra konsumtions-varor— ³⁾	Yhteensä Summa Total	Eläimistä saadut ruokata- v. Anima- liska livs- medel— ⁴⁾	Puutava- rat ja puuteok- set Trävirke och trä- arbe- ten— ⁵⁾	Paperi- teollisuus- tuotteet Pappers- industri- alster— ⁶⁾	Muut tavarat Övriga varor Other goods	Yhteensä Summa Total	
1938	3 571	1 923	1 200	1 913	8 607	699	3 360	3 458	881	8 398	— 209
1948	32 245	12 641	13 198	8 285	66 369	56	23 797	28 940	3 712	56 505	— 9 864
1949	30 248	15 191	9 370	11 469	66 278	1 590	31 046	26 713	6 257	65 606	— 672
1950	38 214	19 218	16 786	14 930	89 148	1 952	35 585	35 062	8 880	81 479	— 7 669
1951	75 568	32 358	24 402	23 136	155 464	2 026	73 407	99 108	12 342	186 883	+31 419
1952	75 493	49 006	32 600	25 087	182 186	2 927	70 312	66 385	17 205	156 829	—25 357
1953	48 898	31 760	26 791	14 411	121 860	2 215	53 085	48 785	27 470	131 555	+ 9 695
1953 VIII	4 059	2 482	2 083	1 095	9 719	142	6 392	4 328	2 038	12 900	+ 3 181
IX	3 805	2 415	1 938	1 230	9 388	164	5 347	4 176	2 128	11 815	+ 2 427
X	4 617	3 213	1 436	1 370	10 636	227	5 094	4 761	3 601	13 683	+ 3 047
XI	4 231	2 002	1 891	1 282	9 406	233	4 753	4 176	3 381	12 543	+ 3 137
XII	5 385	2 810	2 550	1 405	12 150	290	4 451	4 756	2 591	12 088	— 62
1954 I	5 231	2 287	1 987	1 270	10 775	82	2 900	4 158	2 079	9 219	— 1 556
II	3 937	3 088	1 642	1 094	9 761	284	2 470	3 891	1 350	7 995	— 1 766
III	4 456	2 664	2 090	1 488	10 698	498	2 305	4 886	1 638	9 327	— 1 371
IV	4 849	2 865	1 828	1 678	11 220	431	2 881	5 448	1 644	10 404	— 816
V	4 864	3 023	2 486	1 458	11 831	317	4 254	5 420	2 440	12 431	+ 600
VI	4 951	3 268	2 252	1 403	11 874	238	6 417	5 290	2 613	14 558	+ 2 684
VII	5 421	3 023	2 721	1 558	12 723	338	8 794	5 334	1 979	16 445	+ 3 722
VIII	5 599	3 316	1 703	1 414	12 032	343	7 564	4 840	2 041	14 788	+ 2 756
IX	6 765	3 609	2 340	1 608	14 322	286	7 112	5 501	2 956	15 855	+ 1 533
X	6 932	3 570	1 931	1 634	14 067	322	6 572	6 121	2 777	15 792	+ 1 725

17. Tuonnin ja viennin volyymi-indeksi ¹⁾ — Volymindex för importen och exporten ¹⁾

Volume index for imports and exports

Vuosi ja kuukausi År och månad Year and month	Tuonti — Import — Imports										Vienti — Export — Exports		
	Eläimistä saadut ruokata- v. Anima- liska livs- medel— ⁴⁾ 78 %	Vilja ja viljatuot- teet Spannmål och spannmålspro- dukter— ⁵⁾ 99 %	Kehruu- aineet Spånads- ämnen Textile raw materials 94 %	Kehruu- tuotteet Spånads- varor Textile products 50 %	Rauta- tavarat Järn- varor Iron ware 35 %	Raaka- aineet Råvaror Raw materials 69 %	Koneet yms. Maskiner o. d. Machines 49 %	Ravinto- ja naut- into- aineet Födo- o. njutnings- ämnen— ²⁾ 91 %	Muut kulutus- tavarat Andra konsum- tions- varor— ³⁾ 35 %	Yleis- indeksi Total index 62 %	Puu- tavarat Trävaror Wood 91 %	Paperi- teoll. tuotteet Pappers- industri- alster— ⁶⁾ 87 %	Yleis- indeksi Total index 84 %
1948	1 509	156	92	68	139	123	134	157	76	121	64	83	67
1949	451	87	123	142	153	111	135	105	100	112	77	91	80
1950	415	114	114	165	128	116	139	128	109	120	80	104	88
1951	816	172	133	186	170	146	206	127	133	151	110	116	110
1952	352	234	138	225	201	159	311	196	164	187	96	97	97
1953	358	181	111	128	98	120	196	168	97	137	81	113	102
1953 VIII	531	226	135	121	90	126	202	169	93	141	82	116	103
IX	446	214	128	119	88	124	201	167	93	139	81	116	101
X	432	190	119	121	88	121	205	159	93	137	80	115	101
XI	396	174	106	124	90	117	200	159	94	134	81	114	102
XII	358	181	111	128	98	120	196	168	97	137	81	113	102
1954 I	304	84	255	147	226	226	243	160	109	187	149	124	135
II	246	119	210	138	236	219	256	162	112	190	172	129	144
III	235	121	216	129	236	205	217	167	115	179	178	132	149
IV	204	123	210	133	238	203	203	161	121	176	167	136	151
V	194	117	198	141	199	192	189	157	118	169	141	140	147
VI	188	110	191	153	183	185	195	152	117	166	112	140	136
VII	178	112	192	157	171	180	197	153	117	165	100	140	127
VIII	154	112	193	161	173	180	206	149	117	166	92	136	119
IX	124	109	179	160	181	184	208	151	118	169	93	135	119
X	120	98	168	162	186	183	209	146	117	168	93	134	118

Muist. Kuukausi-indeksiluvuissa on otettu huomioon tavaravaihto vuoden alusta kunkin kuukauden loppuun saakka. Tuonnissa on käytetty cif- ja viennissä fob-hintoja. Prosenttiluvut tavararyhmien nimitysten jäljessä ilmoittavat kuinka suuri osa kuhunkin ryhmään kuuluvista tavaroista — v:n 1935 arvojen mukaan — on indeksiä laskettaessa otettu huomioon.

Anm. Månadsindextalen basera sig på varubyttet från årets början till slutet av resp. månad. För importen har använts cif-pris, för exporten fob-pris. — Procenttalen efter varornas namn ange resp. indextals omfattning, i det att de — på basen av 1935 års värden — uttrycka, huru stor del av varje grupp, som medtagits i indexberäkningen.

N. B. The monthly indices take into consideration the exchange of goods from 1 January to the end of the month in question. Imports are given at cif prices, exports at fob prices. The percentage figure given under the column headings for the various groups of goods indicates the amount of the goods of the group — according to 1935 values — that is considered in the calculation of the indices.

¹⁾ 1935 = 100. Ulkomaankauppatilaston mukaan. — Enligt utrikeshandelstatistiken.

²⁾ Food, beverages and tobacco. — ³⁾ Other consumers' goods. — ⁴⁾ Foodstuffs of animal origin. — ⁵⁾ Timber and wood products. — ⁶⁾ Paper industry products. — ⁷⁾ Export surplus (+) or import surplus (—). — ⁸⁾ Cereals and cereal products.

18. Tärkeimpien tavarain tuonti — Importen av de viktigaste varorna — Imports of certain commodities

Vuosi ja kuukausi År och månad Year and month	Silli, suolattu Sill, saltad Herring, salted	Kahvi, paah- tamaton Kaffe, orostat Coffee, not roasted	Vehnä, jauha- maton Vete, omalet Wheat, not milled	Ruis, jauha- maton Råg, omalen Rye, not milled	Riisi ja riisi- suurimot Ris och risgryn Rice and rice groat	Perunajauho Potatissmjöl Potato fecula	Stanhra (lard) Svinister (lard) Lard,	Sokeri Socker Sugar
	Tonnia — Ton — Tons							
1938	436	26 222	49 605	26 020	15 955	2 561	63	117 562
1948	9 081	9 151	109 458	125 854	20	146	859	92 406
1949	7 801	11 328	151 621	6 000	5 996	1 455	1 088	90 403
1950	4 892	14 919	203 244	34 500	1 784	2 865	1 367	110 898
1951	4 467	14 771	214 495	102 959	7 127	6 254	66	107 198
1952	3 265	21 791	315 948	127 176	9 929	2 980	139	120 514
1953	4 492	23 017	249 163	106 369	6 840	322	647	123 135
1953 VI	222	1 988	26 780	9 616	1 982	14	65	13 820
VII	54	1 827	30 041	6 086	0	11	18	10 187
VIII	718	1 914	23 694	2 570	0	205	16	14 353
IX	20	1 779	15 726	2 015	2 523	58	—	10 924
X	507	920	5 975	5 797	2	10	0	11 391
XI	426	2 501	6 952	5 783	2	—	—	5 995
XII	786	2 881	11 260	4 065	2 031	6	—	9 568
1954 I	789	2 083	9 376	—	1 482	60	—	4 206
II	61	1 250	20 531	—	42	77	—	3 996
III	6	2 980	21 393	50	0	—	5	6 621
IV	5	1 867	13 317	1 436	0	593	19	7 540
V	23	2 448	12 539	12 609	772	1 030	17	15 092
VI	15	1 942	11 540	5 151	6 540	79	11	10 409
VII	24	2 807	21 274	1 019	2 630	1 051	18	16 550
VIII	13	1 709	3 804	15 015	483	170	16	11 603
IX	12	2 969	6 611	12 186	0	208	6	14 036
X	152	2 435	3 298	5 422	1 030	74	—	7 360

Vuosi ja kuukausi År och månad Year and month	Öljykakut, Öljykakkujau- hot ja -rouheet Oljekakor, oljekaksmjöl och -kross — ¹⁾	Tupakka, valmistamaton Tobak, oarbetad Raw tobacco	Keittosuola Koksalt Common salt	Rikki Svavel Sulphur	Kivihiili Stenkol Coal	Koksi Koks Coke	Bentsiini Bensin Motor spirits	Moottoripetrol ja paloöljy Motorpetroleum och fotogen Motor petro- leum and kerosene
	Tonnia — Ton — Tons							
1938	58 758	3 972	117 263	55 187	1 528 548	248 045	136 654	64 726
1948	52 444	6 630	130 882	21 023	1 999 932	412 504	199 519	43 650
1949	67 656	2 129	66 880	19 574	944 788	250 526	216 498	37 300
1950	41 867	4 270	96 589	22 638	1 458 309	469 053	243 602	67 401
1951	75 465	4 613	106 273	36 513	1 991 357	345 235	266 106	53 137
1952	96 966	4 872	91 029	27 652	2 241 499	346 840	284 265	63 615
1953	47 691	4 732	93 681	20 745	1 701 886	201 209	303 627	71 604
1953 VI	919	375	11 656	1 041	156 807	8 761	39 597	8 538
VII	5 710	229	7 522	1 102	166 898	23 829	31 299	4 956
VIII	4 702	455	10 356	4 029	170 389	18 620	30 141	7 393
IX	2 520	497	7 714	2 020	210 249	14 217	28 333	10 496
X	956	395	9 586	2 641	228 082	14 282	22 907	8 467
XI	1 942	439	15 534	2 766	231 558	11 040	21 638	4 696
XII	2 878	362	10 503	1 768	160 983	11 543	28 690	5 511
1954 I	5 781	402	9 495	9 086	156 345	29 187	23 447	3 481
II	4 560	464	6 414	3	66 259	27 925	25 760	4 012
III	782	492	474	1 431	50 730	28 247	25 419	2 916
IV	1 407	470	3 622	—	44 890	27 848	22 585	4 113
V	3 715	402	7 613	3 447	104 166	21 514	25 333	8 380
VI	5 009	332	22 632	5 580	130 789	12 415	31 661	6 821
VII	4 409	381	20 048	2 515	142 818	20 802	20 089	4 034
VIII	3 064	476	9 678	1 673	159 648	53 602	38 031	5 767
IX	6 781	475	6 770	5 077	129 046	43 458	36 074	9 323
X	3 024	456	11 757	2 747	299 720	58 956	34 313	9 621

¹⁾ Oil cake, oil cake meal and grits.

18. Tärkeimpien tavarain tuonti (jatk.) — Importen av de viktigaste varorna (forts.) — (cont.)

Vuosi ja kuukausi År och månad Year and month	Typplannoitteet Kvävegödningsmedel Nitrogen fertilizers	Fosfaattilannoitteet Fosfatgödningsmedel Phosphated fertilizers	Kalilannoitteet Kaligödningsmedel Potash fertilizers	Nautaeläinten vuodat, tuoreet tai suolatut Hudar av nötkreatur, färsk eller saltade — ¹⁾	Raaka kautsu ja kautsu- jätteet Rå kautschuk o. kautschuk- avfall — ²⁾	Laatat, levyt ja pasta vulkanisointi- masta kaut- susta—Plattor, skivor o. pasta av vulkaniserad kautschuk — ³⁾	Autonrenkaat Automobil- ringar Automobile tyres and tubes	Villa Ull Wool	Villa- ja karva- kankaat Tyger av ull och av djur- hår Woven wool and hair fabrics
	Tonnia — Ton — Tons								
1938	51 987	97 959	40 985	5 981	2 839	2 891	838	2 655	..
1948	49 221	225 262	83 695	4 724	1 658	2 129	2 221	3 705	868
1949	51 228	244 649	93 467	6 858	1 732	3 021	995	4 948	1 283
1950	72 863	211 756	55 883	5 780	2 334	2 207	1 231	6 265	1 191
1951	99 469	357 498	73 324	7 073	876	6 602	3 177	4 800	1 019
1952	133 042	295 955	100 440	3 414	681	2 850	1 548	4 259	1 199
1953	84 502	167 069	91 315	4 245	1 075	3 880	822	4 278	525
1953 VI ..	13 893	9 989	3 695	251	52	359	95	276	27
VII ..	10 616	10 456	15 100	190	45	322	43	213	17
VIII ..	5 048	22 491	13 144	98	88	528	80	306	38
IX ..	5 878	6 736	6 600	494	324	117	126	305	56
X ..	8 226	31 174	16 743	42	114	278	103	458	73
XI ..	4 048	22 465	12 203	335	118	527	71	298	66
XII ..	3 401	25 600	5 318	1 161	97	256	69	409	65
1954 I ..	4 697	18 720	7 607	180	41	198	68	330	63
II ..	7 814	23 795	600	296	29	51	69	344	54
III ..	1 322	24 758	—	183	84	1 627	76	303	58
IV ..	18 296	24 116	10 900	164	91	630	219	606	60
V ..	11 751	17 608	11 930	757	71	49	97	550	48
VI ..	7 640	10 478	10 099	804	88	99	125	480	57
VII ..	6 750	27 394	6 788	215	107	884	204	270	69
VIII ..	5 060	20 284	8 329	325	182	175	263	455	83
IX ..	11 672	28 497	11 674	418	228	124	509	470	81
X ..	10 728	18 472	9 054	453	271	554	246	563	85

Vuosi ja kuukausi År och månad Year and month	Puuvilla Bomull Cotton	Puuvilla- kankaat Tyger av bomull Woven cotton fabrics	Tiilet, tulen- kestävät Tegel, eldfasta Fireproof bricks	Takkirauta Tackjärn Pig-iron	Tankorauta ja teräs Stångjärn och stål Iron and steel bars	Rauta- ja teräslevy Järn- och stål- plåt Sheet iron and steel	Generaattorit, moottorit yms. sähkökoneet Generatorer, motorer o. a. d. elektr. maskiner Generators, motors and other electric machines	Autot ja ni- iden alustat Automobiler och under- reden till dem Automobiles and automobile chassis
	Tonnia — Ton — Tons							
1938	14 104	3 466	25 681	29 007	..	52 440	3 209	8 019
1948	9 856	1 054	14 115	18 966	95 503	59 819	3 982	4 792
1949	12 340	2 775	30 743	23 499	84 171	77 185	4 629	4 899
1950	8 546	3 952	18 269	7 913	75 575	82 031	4 657	5 332
1951	12 943	4 276	17 614	7 518	127 180	116 227	4 130	18 699
1952	14 270	7 255	18 887	21 475	132 896	124 546	4 191	26 448
1953	10 237	2 739	11 325	6 446	40 105	79 356	4 111	10 365
1953 VI ..	518	176	441	50	2 320	2 786	339	970
VII ..	—	157	1 682	327	1 945	5 899	473	1 084
VIII ..	2 370	171	696	5	1 588	3 660	179	545
IX ..	348	187	1 450	272	1 519	4 731	262	729
X ..	—	228	1 534	150	2 768	5 655	400	894
XI ..	371	211	966	1 858	4 083	8 905	255	761
XII ..	1 607	251	887	3 424	4 189	11 890	500	1 940
1954 I ..	4 405	222	585	2 018	4 517	8 178	144	1 011
II ..	732	155	1 019	1 451	3 319	6 450	848	1 121
III ..	2 595	217	666	3 436	5 906	6 839	287	635
IV ..	980	262	831	4 594	7 657	13 889	231	1 686
V ..	762	211	758	3 623	9 674	8 845	397	676
VI ..	393	186	661	5 123	7 656	11 452	640	855
VII ..	2 614	185	493	8 086	9 169	10 924	163	2 100
VIII ..	1 939	186	339	5 871	8 978	14 055	382	1 278
IX ..	0	186	584	1 699	10 342	14 107	480	2 046
X ..	414	202	1 117	1 712	8 322	21 137	536	1 477

¹⁾ Uncured or salted neat hides — ²⁾ Raw rubber and rubber waste — ³⁾ Plates, sheets and pastes of non-vulcanized rubber.

19. Tärkeimpien tavarain vienti — Exporten av de viktigaste varorna — Exports of certain commodities

Vuosi ja kuukausi År och månad Year and month	Slanliha ja silava Svinkött och fläsk Pork and lard	Juusto Ost Cheese	Malmit ¹⁾ Malm ¹⁾ Ores ¹⁾	Tulitikut Tändstickor Matches	Pyöreä puutavara Rundvirke Round wood	Siltä — Därav — Of which		Vaneri Faner Plywood and veneers	Sahattu puutavara Sågade trävaror Sawn lumber
						Paperipuu Pappersved Pulpwood	Kalvospölyk Gruvstolpar Pitprops		
Tonnia — Ton — Tons					k-m ³ — f-m ³			stds	
1938	2 720	6 771	22 293	1 893	2 783 907	891 895	1 624 805	221 934	861 464
1948	—	75	17 087	1 060	1 996 406	427 206	1 279 796	175 398	469 972
1949	4 684	4 112	40 459	1 592	2 250 657	845 878	1 133 956	208 161	607 287
1950	628	7 841	6 818	2 481	3 265 708	1 882 293	880 040	195 339	682 540
1951	532	7 973	8 371	1 398	5 304 698	3 477 759	1 121 918	279 231	875 003
1952	—	9 522	7 000	1 268	5 112 003	2 631 099	1 653 143	221 850	611 180
1953	—	10 800	84 970	1 178	2 387 881	1 431 398	587 652	216 056	688 179
1953 VI	—	558	9 900	103	318 466	202 296	46 166	17 403	78 990
VII	—	742	1 680	128	381 221	198 303	110 861	21 384	119 549
VIII	—	736	5 814	29	348 928	161 511	118 132	9 465	85 152
IX	—	862	12 847	82	296 897	161 850	76 989	16 388	66 927
X	—	1 192	20 070	135	262 441	174 081	71 518	22 487	56 093
XI	—	1 169	15 758	125	208 903	126 193	72 436	18 911	63 486
XII	—	1 434	13 870	116	186 683	117 706	56 931	25 371	54 502
1954 I	—	345	8 873	111	116 430	84 200	24 558	15 782	38 728
II	45	1 077	458	82	60 127	48 099	5 052	17 532	21 148
III	557	1 627	5	199	74 121	52 684	11 675	25 497	11 795
IV	601	1 143	1 517	73	126 492	67 977	47 285	27 013	20 961
V	472	1 027	17 128	114	276 483	177 334	47 613	29 993	35 741
VI	403	509	7 315	70	466 767	266 881	147 175	24 688	78 067
VII	105	1 010	21 565	67	623 264	342 103	137 588	25 791	113 235
VIII	226	986	39 168	47	558 434	333 694	138 017	14 715	102 461
IX	724	690	52 112	18	467 672	264 525	146 225	29 871	88 716
X	788	845	63 532	86	396 980	230 307	127 450	21 261	85 016

Vuosi ja kuukausi År och månad Year and month	Ovet Dörrar Doors	Lankarullat Trådrullar Spools	Puutalot ja -parakit Trähus och -baracker Prefabricated houses and barracks	Puuhioke ¹⁾ Slipmassa ¹⁾ Mechanical wood pulp ¹⁾	Sulfiittiselluloosa ²⁾ Sulficellulosa ²⁾ Chemical wood pulp, sulphite ²⁾	Sulfaattiselluloosa ³⁾ Sulfatcellulosa ³⁾ Chemical wood pulp sulphate ³⁾	Pahvi ja kartonki Papp och kartong Paperboard and fibreboard	Sanomalehtipaperi Tidningspapper Newsprint paper	Painopaperi, muu Tryckpapper, annat Printing paper other qualities
1938	630	4 954	—	224 557	669 704	351 709	100 739	357 930	8 345
1948	2 285	3 487	³⁾ 159 181	97 097	372 650	329 787	108 061	288 775	57 390
1949	1 139	2 885	⁴⁾ 180 222	160 336	449 467	310 737	91 445	347 976	38 602
1950	4 231	2 252	⁵⁾ 88 596	177 305	513 340	365 408	138 871	378 751	53 272
1951	3 552	3 436	⁶⁾ 184 172	209 738	593 718	387 824	164 763	382 444	81 612
1952	2 862	1 167	⁷⁾ 185 341	143 443	476 502	245 423	109 201	392 442	71 222
1953	2 232	1 143	⁸⁾ 164 613	203 532	464 124	322 923	120 701	402 181	85 196
1953 VI	164	67	1 175	14 839	33 103	36 780	10 711	32 564	7 122
VII	94	53	17 708	13 244	27 655	22 974	9 984	33 697	6 521
VIII	110	107	19 526	17 498	49 017	23 253	6 985	35 279	7 683
IX	114	56	13 779	26 622	43 035	29 309	9 618	31 377	6 616
X	97	131	21 804	18 656	42 922	27 802	10 846	36 762	9 510
XI	120	95	14 718	20 739	36 351	26 153	11 489	32 222	7 045
XII	205	115	14 617	16 177	45 524	30 244	12 412	34 618	9 364
1954 I	142	80	7 411	16 843	36 898	24 092	11 230	33 686	7 406
II	139	125	17 024	12 277	37 106	19 313	10 235	28 520	6 433
III	66	151	17 022	14 696	44 431	26 761	13 712	32 169	7 086
IV	17	172	13 155	11 639	49 246	32 780	16 345	36 115	8 616
V	94	104	16 715	25 425	47 484	37 073	12 660	34 239	7 525
VI	39	156	12 759	20 297	55 658	35 071	12 087	28 360	7 024
VII	38	179	9 235	17 857	47 789	32 020	13 329	30 559	8 120
VIII	29	38	6 555	10 381	45 106	26 100	10 557	33 373	5 699
IX	89	158	9 386	17 056	48 440	34 194	13 327	33 708	8 981
X	124	138	11 502	13 604	55 249	29 650	15 822	40 419	10 864

¹⁾ Kuparimalmia lukuunottamatta. — Förutom kopparmalm. — Excluding copper ore.

²⁾ Kuivaa painoa. — Torr vikt. — Dry weight.

³⁾ 10 231 kpl. — st. — No. = 873 257 m², square metres.

⁴⁾ 12 323 kpl. — st. — No. = 990 333 m², " " "

⁵⁾ 7 434 kpl. — st. — No. = 477 211 m², " " "

⁶⁾ 15 842 kpl. — st. — No. = 1038 416 m², " " "

⁷⁾ 15 851 kpl. — st. — No. = 1048 593 m², " " "

⁸⁾ 897 085 m², square metres.

19. Tärkeimpien tavarain vienti (jatk.) — Exporten av de viktigaste varorna (forts.) — (cont.)

Vuosi ja kuukausi År och månad Year and month	Kääre- paperi Omslags- papper Wrapping paper	Voimapaperi Kraftpaper Kraft paper	Tapetti- paperi Tapet- papper Wall paper	Paperi, muu Papper, annat Other papers	Pahvi- ja paperiteokset Arbeten av papp o. papper Cardboard and paper products	Asbesti Asbest Asbestos	Keraamiset talousesineet Keramiska hushållsföre- mål Household ceramics	Takkirauta ja ferrolejeeringit Tackjärn och ferrolegeringar Pigiron and ferro alloys	Kupari, val- mistamaton sekä romu Koppar, oarb. samt skrot Crude and scrap copper
	Tonnia — Ton — Tons								
1938	58 929	17 132	508	37 868	640	2 313	..	15 182	13 359
1948	62 286	36 605	3 823	4 203	5 279	2 512	2 916	11 496	5 372
1949	60 451	33 941	3 062	4 587	4 113	1 827	1 952	13 843	3 502
1950	67 971	36 949	2 444	3 892	4 794	2 301	2 280	22 896	4 325
1951	131 175	97 744	4 292	5 652	7 110	2 927	2 158	13 932	4 271
1952	97 213	68 977	1 692	6 519	4 880	2 490	1 136	7 170	1 725
1953	177 151	140 324	4 546	7 519	6 364	3 016	884	3 074	2 411
1953 VI ..	15 755	13 254	—	971	347	125	128	345	150
VII ..	11 963	8 702	762	453	286	155	92	40	—
VIII ..	18 576	15 507	119	454	242	227	28	7	188
IX ..	14 250	11 067	299	654	776	396	56	0	176
X ..	19 827	14 750	789	838	1 105	174	64	—	243
XI ..	18 543	14 849	464	575	1 114	700	89	335	263
XII ..	18 835	15 235	615	679	914	372	89	—	208
1954 I ..	14 389	10 648	233	531	594	248	24	—	125
II ..	15 079	11 802	176	884	1 244	175	62	—	50
III ..	18 176	13 844	418	1 392	1 427	212	72	420	262
IV ..	20 887	17 350	513	922	1 762	496	52	—	50
V ..	20 427	16 739	393	994	1 365	275	68	24	238
VI ..	19 793	16 606	367	828	1 162	283	54	395	75
VII ..	22 644	17 740	364	993	1 651	346	71	90	—
VIII ..	20 792	17 790	289	750	1 544	141	39	98	—
IX ..	20 645	16 612	436	993	1 395	218	60	—	255
X ..	25 635	20 996	1 129	1 126	1 373	591	122	—	26

20. Tukkuliikkeiden kotimainen myynti¹⁾
Partiäffärernas inrikes försäljning¹⁾
Domestic wholesale sales¹⁾

Kuukausi Månad Month	1951	1952	1953	1954
	Milj. mk — Million markkas			
I	14 541	17 974	15 944	16 207
II	16 375	19 886	16 998	17 949
III	17 820	20 304	19 134	21 288
IV	20 765	21 092	19 966	22 604
V	20 585	22 994	20 502	23 228
VI	19 785	19 702	20 893	21 658
VII	17 070	20 980	19 821	21 723
VIII	20 620	20 055	22 475	23 587
IX	20 543	23 320	24 088	24 258
X	21 667	23 018	22 730	—
XI	23 363	21 355	20 937	—
XII	21 722	20 551	22 589	—
I—XII	234 856	251 231	246 077	—

21. Osuuskauppojen vähittäismyynti
Andelsaffärernas minutförsäljning
Retail sales of co-operative societies

Kuukausi Månad Month	1951	1952	1953	*1954
	Milj. mk — Million markkas			
I	6 406	8 197	8 038	8 091
II	7 451	9 478	8 843	9 139
III	8 758	10 010	9 771	10 018
IV	9 376	10 627	10 895	11 132
V	10 658	12 597	11 980	12 019
VI	10 156	10 585	11 220	11 438
VII	9 688	10 886	11 011	11 562
VIII	10 411	11 174	11 429	11 487
IX	10 167	11 205	11 919	11 716
X	11 198	11 828	11 963	12 100
XI	10 894	11 047	10 821	—
XII	13 340	13 332	13 931	—
I—XII	118 503	130 966	131 821	—

¹⁾ »Uuden Suomen» mukaan. Tiedot käsittävät v. 1950 arviolta 68 % maan kaikkien tukkuliikkeiden myynnistä. — Enligt »Uusi Suomi». Uppgifterna omfattade, enligt uppskattning år 1950, 68 % av samtliga partiäffärers försäljning. — Coverage in 1950 about 68 % of total wholesale sales.

22. Helsingin Arvopaperipörssi — Helsingfors Fondbörs
Helsinki Stock Exchange

Vuosi ja kuukausi År och månad Year and month	Myynti — Försäljning — Sales							Osakeindeksi ¹⁾ Aktieindex ¹⁾ Share index 1948 = 100		
	Osakkeet Aktier Shares	Siitä — Därav — Of which			Merkintä oikeudet Täckningsrätter Subscription rights	Obligaatiot Obligationer Bonds	Yhteensä Summa Total	Pankit Banker Banks	Teollisuus Industri Industry	Yleisindeksi General index General index
		Teollisuus Industri Industry	Pankit Banker Banks	Holding Holding company						
	Milj. mk — Million markkas									
1938....	190.9	124.1	59.3		5.8	25.1	221.8	123	43	50
1948....	720.5	390.4	114.6	152.8	7.8	547.6	1 275.9	100	100	100
1949....	1 139.7	446.3	138.8	331.5	28.7	448.6	1 617.0	94	94	96
1950....	2 006.2	1 093.0	289.5	590.4	143.2	807.0	2 956.4	134	168	162
1951....	2 090.9	1 166.5	322.5	548.7	93.0	597.0	2 780.9	130	227	210
1952....	1 498.4	910.0	238.1	269.0	113.3	372.3	1 984.0	126	190	180
1953....	1 821.6	1 158.2	360.0	243.2	22.9	289.4	2 133.9	135	213	200
1953 VI	170.8	107.1	33.2	23.8	—	30.4	201.2	135	211	199
VII	175.5	112.6	34.9	24.1	—	31.2	206.7	140	215	203
VIII	240.9	180.0	31.0	25.0	8.2	51.9	301.0	144	245	227
IX	238.7	176.0	40.0	19.5	14.7	29.3	282.7	141	245	227
X	100.8	65.4	20.9	9.9	—	17.1	117.7	142	243	226
XI	131.6	78.9	31.2	15.7	—	12.1	143.7	144	247	230
XII	124.8	81.2	26.5	11.5	—	10.3	135.1	145	247	231
*1954 I	115.9	76.9	31.3	7.7	—	9.3	125.2	148	262	243
II	125.1	89.7	25.9	5.8	—	10.4	135.5	148	253	236
III	162.1	124.1	25.5	7.6	—	11.2	173.3	147	250	234
IV	110.4	83.4	18.7	5.0	14.3	6.2	130.9	140	239	224
V	88.4	64.8	18.3	5.3	42.6	8.1	139.1	133	234	219
VI	100.2	71.2	14.8	7.6	15.8	7.6	123.6	133	232	218
VII	103.5	77.4	18.4	4.6	—	19.4	122.9	137	248	231
VIII	97.2	75.3	14.8	5.5	—	12.8	110.0	141	256	238
IX	113.2	80.7	24.5	5.8	—	8.9	122.1	139	255	237
X	89.4	59.9	21.1	4.5	3.2	8.1	100.7	138	258	239

23. Protestoidut vekselit ja tratat ²⁾
Protesterade växlar och trattor ²⁾
Protested bills of exchange and drafts

Vuosi ja kuukausi År och månad Year and month	Vekselit Växlar Bills of Exchange	Tratat Trattor Drafts	Yhteensä Summa Total
1949....	124 262	41 656	165 918
1950....	75 205	30 293	105 498
1951....	60 277	52 697	112 974
1952....	144 969	136 124	281 093
1953....	126 454	76 878	203 332
1953 II	13 980	6 764	20 744
III	9 267	8 830	18 097
IV	9 890	6 243	16 133
V	7 494	5 353	12 847
VI	21 878	4 160	26 038
VII	7 833	7 228	15 061
VIII	7 215	4 637	11 852
IX	9 239	4 958	14 197
X	8 994	4 357	13 351
XI	10 981	9 088	20 069
XII	10 873	6 815	17 688
*1954 I	26 878	3 796	30 674
II	14 244	4 428	18 672
III	15 240	9 525	24 765
IV	17 956	7 650	25 606
V	13 972	4 516	18 488
VI	15 867	4 298	20 165
VII	13 489	4 139	17 628
VIII	26 568	5 929	32 497
IX	27 191	5 642	32 833

24. Vireillepannut vararikot velallisen ja toimialan mukaan — Anhängiggjorda konkursmål efter gäldenär och näringsgren
Bankruptcies

Vuosi ja neljännes År och kvartal Year and quarter	Yksityishenkilöt Privatpersoner Private persons					Osakeyhtiöt Aktiebolag Limited companies					Muut yhteisöt Andra sammanslutningar Others					Kaikkiaan Inalles Total
	Maanviljelys Jordbruk Agriculture	Kauppa Handel Commerce	Teollisuus Industri Manufact.	Muut Övriga Others	Yhteensä Summa Total	Maanviljelys Jordbruk Agriculture	Kauppa Handel Commerce	Teollisuus Industri Manufact.	Muut Övriga Others	Yhteensä Summa Total	Maanviljelys Jordbruk Agriculture	Kauppa Handel Commerce	Teollisuus Industri Manufact.	Muut Övriga Others	Yhteensä Summa Total	
1938....	39	190	4	245	478	3	26	12	22	63	—	3	2	1	6	547
1948....	—	—	—	91	91	—	10	27	10	47	—	2	—	2	4	142
1949....	—	1	5	208	214	—	25	90	41	156	—	2	2	5	9	379
1950....	—	3	4	233	240	—	16	109	31	156	—	1	4	5	10	406
1951....	—	1	6	147	154	—	4	46	32	82	—	—	—	3	3	239
1952....	2	35	18	178	233	—	21	133	38	192	—	—	1	3	4	429
1953....	3	111	47	217	378	—	40	136	57	233	—	—	—	1	1	612
1952 II	—	6	7	41	54	—	4	23	4	31	—	—	—	—	—	85
III	1	8	1	17	27	—	2	8	3	13	—	—	—	—	—	40
IV	1	21	9	36	67	—	13	78	16	107	—	—	—	1	1	175
1953 I	—	29	16	44	89	—	8	38	14	60	—	—	—	1	1	150
II	—	14	5	23	42	—	8	17	6	31	—	—	—	—	—	73
III	—	17	—	34	51	—	6	28	14	48	—	—	—	—	—	99
IV	3	51	26	116	196	—	18	53	23	94	—	—	—	—	—	290
*1954 I	6	84	28	124	242	—	10	68	21	99	—	—	1	—	1	342
II	2	33	13	47	95	—	9	55	8	72	—	—	—	2	2	169
III	—	32	11	74	117	—	9	31	16	56	—	—	—	—	—	173

¹⁾ Unitaksen mukaan. Kuukauden keskihinnat. — Enligt Unitas. Medelpris per månad. — Mean prices of month.

²⁾ Kauppalehden protestistilan mukaan. — Enligt protestistilan i Kauppalehti.

25. Osakeyhtiöiden lukumäärät ja osakepääomat sekä niissä tapahtuneet muutokset — Aktiebolagens antal och aktiekapital samt förändringarna i dessa — Number and share capital of joint stock companies

Vuosi ja neljännes År och kvartal Year and quarter	Kiinteistöjen omistus Fastighetsbesittning Real estate		Maatalous Lanthushållning Agriculture		Teollisuus Industri Manufacturing		Sitä — Därav — Of which				Liikenne Sambfärdsel Transport and communications		Kauppa Handel Commerce		Luotonanto ja vakuutus Kreditväsen o. försäkring Banking and insurance		Yhteensä ¹⁾ Summa ¹⁾ Total ¹⁾			
	Luku Antal No.	Osakepääoma Aktiekapital Milj.mrk. Capital Mill. markkas	Luku Antal No.	Osakepääoma Aktiekapital Milj.mrk. Capital Mill. markkas	Luku Antal No.	Osakepääoma Aktiekapital Milj.mrk. Capital Mill. markkas	Metalliteollisuus Metallindustri Metals		Puu- ja paperiteollisuus Trä- o. pappersindustri Timber and paper		Luku Antal No.	Osakepääoma Aktiekapital Milj.mrk. Capital Mill. markkas	Luku Antal No.	Osakepääoma Aktiekapital Milj.mrk. Capital Mill. markkas	Luku Antal No.	Osakepääoma Aktiekapital Milj.mrk. Capital Mill. markkas	Luku Antal No.	Osakepääoma Aktiekapital Milj.mrk. Capital Mill. markkas	Luku Antal No.	Osakepääoma Aktiekapital Milj.mrk. Capital Mill. markkas
							Luku Antal No.	Osakepääoma Aktiekapital Milj.mrk. Capital Mill. markkas	Luku Antal No.	Osakepääoma Aktiekapital Milj.mrk. Capital Mill. markkas										
<i>Kokonaislukumäärät ja osakepääomat — Totalantal och aktiekapital — Total number and total share capital</i>																				
1938 ^{31/12}	3 887	1 329	412	108	4 650	6 563	688	651	839	2 796	1 102	467	3 144	1 229	93	1 131	14 427	11 022		
1948	4 712	2 305	540	208	8 107	19 671	1 617	2 353	1 371	2 348	1 328	1 548	5 085	3 830	110	2 368	21 669	30 562		
1949	4 885	3 354	536	246	8 611	26 942	1 754	3 073	1 413	3 074	1 362	1 799	5 458	4 272	96	3 085	22 821	40 478		
1950	5 128	5 127	533	317	9 161	37 567	1 890	6 130	1 472	3 817	1 400	2 629	5 749	5 954	96	4 134	24 030	56 603		
1951	5 323	7 583	540	332	9 408	43 164	1 960	7 741	1 490	4 473	1 423	2 559	5 982	7 105	94	5 819	24 813	67 567		
1952	5 585	11 280	543	516	9 690	57 441	2 054	9 723	1 507	6 189	1 468	3 063	6 221	8 244	93	7 599	25 729	89 843		
1953	5 877	15 168	547	694	9 872	61 419	2 123	10 989	1 521	5 327	1 484	3 274	6 439	8 916	96	7 723	26 502	99 025		
1954 ^{31/3}	5 963	16 524	544	699	9 919	64 207	2 146	11 082	1 524	7 242	1 490	3 302	6 490	9 057	98	7 794	26 713	103 463		
1954 ^{30/6}	6 089	18 318	546	708	9 988	64 413	2 172	11 106	1 525	7 269	1 498	3 391	6 538	9 137	99	8 221	26 983	106 082		
1954 ^{30/9}	6 189	19 445	548	765	10 053	64 622	2 196	11 162	1 525	7 144	1 502	3 397	6 578	9 248	100	8 226	27 213	107 617		
<i>Perustetut osakeyhtiöt — Grundade aktiebolag — Joint stock companies established</i>																				
1948	120	235	10	5	638	1 129	177	69	118	66	72	57	377	171	4	15	1 316	1 675		
1949	183	963	11	4	617	341	165	65	72	45	48	26	430	198	2	1	1 390	1 573		
1950	272	1 385	5	55	637	1 623	161	1 140	74	95	56	170	338	233	1	0	1 421	3 527		
1951	239	2 044	15	15	373	917	99	65	50	275	39	48	261	172	—	—	1 025	3 288		
1952	306	2 927	15	50	436	2 062	120	130	51	1 168	61	97	297	234	—	—	1 225	5 530		
1953	318	3 440	13	22	359	478	101	129	45	118	46	124	292	255	3	7	1 110	4 413		
1953 I	49	392	1	0	85	102	29	18	9	32	17	49	87	62	—	—	257	643		
1953 II	108	1 265	3	3	80	56	20	12	10	13	7	18	72	44	2	7	295	1 410		
1953 III	81	1 228	4	10	85	181	20	79	14	31	12	30	58	74	—	—	253	1 533		
1953 IV	80	564	5	8	109	140	32	21	12	41	10	27	75	75	1	0	305	837		
1954 I	96	1 173	3	7	101	1 289	27	27	17	1 216	13	11	80	107	2	41	321	2 661		
1954 II	130	1 345	4	9	113	100	39	25	9	23	13	70	70	65	1	2	351	1 605		
1954 III	108	906	4	2	88	99	29	37	7	3	9	8	59	51	1	5	293	1 090		
<i>Osakepääoman korotukset — Förhöjningar av aktiekapital — Increases of share capital</i>																				
1948	35	30	5	1	360	3 449	71	282	53	273	58	371	195	362	11	141	691	4 367		
1949	46	80	7	40	330	7 134	65	681	37	783	44	236	162	316	6	773	622	8 695		
1950	94	411	7	16	536	9 154	117	1 935	47	682	76	681	305	1 474	17	1 050	1 079	12 826		
1951	100	425	2	2	303	5 175	69	1 568	41	455	43	81	179	1 011	11	1 739	671	8 475		
1952	131	780	4	151	375	12 366	72	1 858	44	580	74	424	216	934	16	1 810	878	16 980		
1953	91	460	4	161	243	5 523	49	1 277	20	637	46	135	130	470	4	173	548	6 968		
1953 I	29	164	2	160	73	770	18	195	5	59	14	14	34	205	—	—	158	1 315		
1953 II	27	139	1	0	60	1 129	7	21	4	554	12	37	31	101	1	29	143	1 455		
1953 III	13	42	1	0	37	119	7	9	4	7	10	37	24	32	1	2	90	235		
1953 IV	22	116	—	—	74	3 518	18	1 065	7	16	10	47	41	141	2	142	158	3 985		
1954 I	22	185	—	—	50	1 593	8	68	6	706	10	24	26	39	1	30	114	1 888		
1954 II	21	459	—	—	47	134	8	5	5	8	16	21	24	29	2	425	114	1 070		
1954 III	24	231	2	55	47	268	10	21	4	22	8	14	16	73	—	—	106	649		
<i>Vararikon tehneet ja toimintansa lopettaneet osakeyhtiöt — Aktiebolag, vilka gjort konkurs, samt upplösta aktiebolag Joint stock companies entered into bankruptcy, and dissolved</i>																				
1948	57	25	13	7	41	121	7	1	12	10	16	9	23	10	—	—	159	180		
1949	25	29	16	2	113	151	28	20	25	92	14	9	55	61	1	1	238	264		
1950	28	14	7	1	97	55	27	13	16	7	18	13	39	14	1	1	212	101		
1951	46	17	7	2	120	426	29	22	29	22	17	11	31	19	2	34	242	514		
1952	44	9	12	7	149	115	29	14	28	13	17	15	60	27	1	0	309	182		
1953	31	23	9	4	164	1 552	35	151	26	273	32	50	78	55	1	30	337	1 719		
1953 II	7	2	3	1	31	29	9	23	2	1	9	22	23	6	—	—	75	62		
1953 III	6	7	—	—	31	693	5	2	6	2	6	10	10	2	—	—	59	713		
1953 IV	9	1	5	3	48	737	11	57	7	260	10	15	22	11	—	—	102	768		
1954 I	10	2	6	2	51	27	4	1	11	5	7	5	32	8	—	—	110	45		
1954 II	4	2	2	0	44	28	14	6	8	4	5	2	21	13	—	—	81	46		
1954 III	10	13	2	0	26	16	5	2	7	7	4	15	15	6	—	—	63	55		

¹⁾ Tähän sisältyvät myös kalastus, hotelli- ja ravintolaliike, arkkitehti-, asianajo- ja insinööritoimistot, elokuvateatterit ym. — Häri ingä även fiskeri, hotell- och restaurangrörelser, arkitektur-, advokat- o. ingenjörbyråer m.m. — Including also fisheries, hotels and restaurants, architects' bureaux, lawyers and solicitors, engineering offices, cinemas etc.

26. Suomen Pankki — Finlands Bank — The Bank of Finland

b. Tärkeimmät tilit ja setelinanto-oikeus — Viktigare konton och sedelutgivningsrätt
Certain accounts and right of issue.

a. Alin diskonttokorko Lägsta diskontranta Lowest discount rate		Vuoden ja kuukauden lopussa Vid utgången av End of	Kulta- kassa Guld-kassa Gold reserve	Ulkomaiset arvon- vastineet Utländska tillgodo- havanden Foreign assets	Kotimainen lainananto — Inhemsk utlåning Domestic loans				Muut varat Övriga tillgångar Sundry accounts
Päivästä Från From	%				Diskontatut vekselit Diskonterade växlar Discounted bills	Redis- kontatut vekselit Redis- konterade växlar Rediscouted bills	Muu lainananto Övrig utlåning Other loans		
		Milj. mk — Million markkas							
1925 15/8	8								
1925 30/10	7 1/2	1938	1 128	2 372	1 042	—	—	135	648
1927 23/3	7	1948	268	2 478	32 821	19 230	1 697	505	2 252
1927 11/8	6 1/2	1949	269	2 728	37 381	22 030	2 428	494	3 359
1927 25/11	6	1950	2 674	7 328	33 246	19 730	6 913	376	5 623
1928 8/8	6 1/2	1951	5 865	26 954	20 252	8 686	17	425	5 721
1928 16/11	7	1952	5 863	14 323	29 417	14 739	17 217	282	6 609
1930 29/4	6 1/2	1953	5 862	20 065	13 812	—	8 268	431	34 618
1930 27/8	6								
1931 1/10	7 1/2	1953 VI	5 862	16 653	34 039	15 133	8 273	162	6 529
1931 12/10	9	VII	5 862	17 205	38 464	21 005	3 756	243	7 947
1931 26/10	8	VIII	5 862	18 390	41 360	25 192	1 338	228	8 337
1932 13/2	7	IX	5 862	18 664	15 782	—	4 443	354	30 641
1932 19/4	6 1/2	X	5 862	19 662	14 456	—	5 665	209	32 616
1933 1/2	6	XI	5 862	19 964	13 874	—	5 149	308	33 452
1933 3/6	5 1/2	XII	5 862	20 065	13 812	—	8 268	431	34 618
1933 5/9	5								
1933 20/12	4 1/2	1954 I	5 862	20 300	13 345	—	3 068	223	33 599
1934 3/12	4	II	5 862	20 894	12 769	—	1 550	460	34 469
1947 6/6	4 1/2	III	5 862	21 831	12 694	—	3 529	377	34 863
1947 15/6	5 1/4	IV	5 862	21 268	12 916	—	2 944	407	35 049
1948 6/2	7 1/4	V	5 862	21 047	13 892	—	3 677	423	34 520
1949 1/2	6 3/4	VI	6 973	22 483	14 004	—	7 679	198	33 426
1949 1/7	5 3/4	VII	6 973	24 566	13 034	—	3 042	199	33 401
1950 3/11	7 3/4	VIII	6 973	24 676	11 894	—	1 083	41	32 747
1951 16/12	5 3/4	IX	6 973	26 926	11 547	—	5 138	419	32 359
		X	6 946	28 144	11 306	—	3 596	399	31 693

Vuoden ja kuukauden lopussa Vid utgången av End of	Liikkeessä olevat setelit Utelöpande sedlar Notes in circulation	Muut sitoumukset Övriga förbindelser Other liabilities	Pano- ja ottotilit Upp- och avskrivning Current accounts		Kassa- kreditivelstä nostamatta Innestående på beviljade kassakreditiv — ¹⁾	Setelinanto- reservi Sedelutgivnings- reserv Note reserve	Koko setelin- anto-oikeus Total sedel- utgivningsrätt Total right of issue
			Valtion Statens State	Muut Övriga Others			
Milj. mk — Million markkas							
1938	2 086	1 458	244	850	82	1 576	5 202
1948	27 369	5 206	19	1 463	526	5 963	39 064
1949	29 605	9 497	80	1 865	540	4 964	44 606
1950	34 383	11 416	34	1 270	649	13 554	60 002
1951	44 774	5 039	—	—	646	32 359	82 818
1952	46 153	11 294	—	3 408	802	11 938	70 187
1953	45 019	18 219	7 281	3 944	625	12 273	76 136
1953 VI	43 247	11 407	—	1 420	895	16 966	72 515
VII	42 615	13 788	—	4 165	815	15 849	73 067
VIII	45 075	13 509	—	4 349	830	14 838	74 252
IX	43 185	14 940	1 814	4 972	703	15 698	74 526
X	42 759	16 615	5 078	3 980	849	15 301	75 524
XI	45 590	13 042	3 143	2 882	749	16 445	75 826
XII	45 019	18 219	7 281	3 944	625	12 273	76 136
1954 I	42 230	15 824	7 186	2 561	835	17 586	76 475
II	46 224	12 698	5 041	1 902	598	17 757	77 277
III	44 658	17 230	10 503	1 140	680	15 646	78 214
IV	45 508	14 630	9 007	1 027	650	16 863	77 651
V	47 169	13 748	6 751	2 184	635	15 878	77 430
VI	44 605	21 719	13 967	3 057	859	12 794	79 977
VII	44 720	17 625	10 650	2 000	858	19 092	82 295
VIII	45 850	12 408	5 853	1 851	1 015	23 132	82 405
IX	45 080	19 045	13 649	1 326	638	20 100	84 863
X	46 498	16 247	11 102	1 434	644	22 665	86 054

¹⁾ Cheque accounts with overdraft rights, unutilized.

c. Avista myyntikurssit — Avista försäljningskurser — A vista rates of exchange

Vuosi År Year	New York (1 \$)	Lontoo London (1 £)	Tuk- holma Stock- holm (100 Kr)	Pariisi Paris (100 Fr)	Bryssel Brussels (100 Fr)	Amster- dam (100 Fl)	Zürich (100 Fr)	Oslo (100 Kr)	Köpen- hamina Köpen- hamn Copen- hagen (100 Kr)	Praha Prag Prague (100 Kč)	Lissa- bon Lisbon (100 Esc.)	Frank- furt a/M. (100 DM)	Rio de Janeiro (100 Cruz.)
Virallisten myyntikurssien vuosittaiset keskiarvot — Officiella medelförsäljningskurser per år Annual averages of yearly official exchange rates													
1938.....	46: 62	227: —	1 171: —	135: 42	787: 96	2 559: 18	1 065: 52	1 141: —	1 014: —	162: 76
1948.....	136: —	547: —	3 790: —	64: 07	310: —	5 120: —	3 175: —	2 745: —	2 830: —	275: —	560: —	..	765: —
1949.....	169: 16	597: 48	4 126: 56	57: 06	366: 12	5 605: 76	3 906: 29	2 992: 53	3 084: 72	339: 51	657: 15	..	923: 05
1950.....	231: —	646: —	4 450: —	66: —	462: —	6 090: —	5 300: —	3 231: —	3 330: —	462: —	805: 21	..	1 260: —
1951.....	231: —	646: —	4 450: —	66: —	462: —	6 090: —	5 300: —	3 232: —	3 335: —	462: —	804: —	..	1 260: —
1952.....	231: —	646: —	4 450: —	66: —	462: —	6 090: —	5 300: —	3 235: —	3 340: —	462: —	804: —	5 500: —	1 260: —
1953.....	231: —	646: —	4 450: —	66: —	462: —	6 090: —	5 300: —	3 235: —	3 340: —	3 208: —	804: —	5 500: —	1 260: —
Päivästä Från From													
Päivittäiset viralliset myyntikurssit — Dagliga officiella försäljningskurser Daily official exchange rates													
1949 18/10	231: —	646: —	4 450: —	66: —	462: —	6 090: —	5 300: —	3 231: —	3 330: —	462: —	830: —	..	1 260: —
1950 19/1	231: —	646: —	4 450: —	66: —	462: —	6 090: —	5 300: —	3 231: —	3 330: —	462: —	804: —	..	1 260: —
1950 3/3	231: —	646: —	4 450: —	66: —	462: —	6 090: —	5 300: —	3 231: —	3 330: —	462: —	804: —	..	1 260: —
1951 7/7	231: —	646: —	4 450: —	66: —	462: —	6 090: —	5 300: —	3 231: —	3 340: —	462: —	804: —	..	1 260: —
1951 22/10	231: —	646: —	4 450: —	66: —	462: —	6 090: —	5 300: —	3 235: —	3 340: —	462: —	804: —	..	1 260: —
1952 19/4	231: —	646: —	4 450: —	66: —	462: —	6 090: —	5 300: —	3 235: —	3 340: —	462: —	804: —	5 500: —	1 260: —
1953 5/6	231: —	646: —	4 450: —	66: —	462: —	6 090: —	5 300: —	3 235: —	3 340: —	3 208: —	804: —	5 500: —	1 260: —
1954 1/4	231: —	646: —	4 450: —	66: —	462: —	6 090: —	5 300: —	3 235: —	3 340: —	3 208: —	804: —	5 500: —	1 260: —
Päivästä Från From													
Matkavaluutan päivittäiset myyntikurssit — Dagliga försäljningskurser för resevaluta Daily exchange rates of travel money													
1952 1/6	360: —	930: —	6 600: —	100: —	670: —	8 600: —	8 300: —	4 400: —	4 500: —	..	1 200: —	8 000: —	..
1952 25/11	355: —	940: —	6 500: —	100: —	670: —	8 800: —	8 100: —	4 500: —	4 600: —	..	1 200: —	8 000: —	..
1953 1/11	350: —	970: —	6 700: —	100: —	700: —	9 200: —	8 100: —	4 800: —	4 900: —	..	1 200: —	8 300: —	..

d. Kotimainen clearingliike
Inhemsk clearingörelse
Home clearing accounts

Vuosi ja kuukausi År och månad Year and month	Postivekselit, shekit ja siirtomääräykset — Postremissväxlar, checker o. kontokrediteringar Bankers' drafts, cheques and transfer orders	
	Luku — Antal No.	Määrä Belopp Total sum Milj. mk
1938.....	2 017 117	38 188
1948.....	1 655 167	442 302
1949.....	1 669 178	478 543
1950.....	1 921 235	590 495
1951.....	2 294 592	902 150
1952.....	2 572 578	1 038 378
1953.....	2 654 784	977 536
1953 VI ..	227 706	79 719
VII ..	214 866	95 614
VIII ..	205 725	77 645
IX ..	223 027	80 559
X ..	245 119	87 988
XI ..	237 972	80 966
XII ..	258 572	92 290
1954 I ..	222 952	82 166
II ..	217 848	71 739
III ..	243 242	79 294
IV ..	241 984	82 166
V ..	250 788	79 784
VI ..	250 493	81 348
VII ..	247 834	93 075
VIII ..	229 200	80 196
IX ..	247 883	90 544
X ..	258 514	91 913

27. Postisiirtoliike — Postgiroörelsen
Post Office giro accounts

Siirtotilit Girokonton Giro accounts		Tilitapahtumat (panot ja otot) — Transaktioner (in- och utbetalningar) Transactions (Deposits and withdrawals)	
Luku Antal No.	Määrä Belopp Total sum Milj. mk	Luku Antal No.	Määrä Belopp Total sum Milj. mk
—	—	—	—
25 680	12 350	14 453 345	2 115 895
30 453	14 957	17 786 660	2 402 145
33 249	18 405	20 066 704	2 806 092
40 328	23 989	22 649 811	3 954 209
46 449	25 294	23 010 800	4 430 109
60 133	24 242	24 690 572	4 374 918
50 359	26 562	1 778 657	384 946
51 072	14 347	1 571 989	376 096
53 021	13 412	1 959 623	313 741
55 231	20 337	1 927 951	364 823
57 451	15 533	2 153 863	362 033
58 850	14 912	2 618 440	338 094
60 133	24 242	2 946 174	462 284
61 024	15 940	1 853 132	385 942
62 240	15 162	2 370 053	353 608
64 136	20 454	2 315 566	430 035
64 645	16 857	1 832 992	324 800
65 374	17 425	2 246 791	339 603
66 033	23 024	2 107 247	438 078
66 530	15 826	1 677 392	343 375
67 990	14 272	2 001 505	324 826
69 060	20 392	2 213 709	443 315
69 672	16 262	2 267 279	333 437

28. Henkivakuutusyhtiöiden
hankinta²⁾ — Livförsäkrings-
bolagens nyanskaffning²⁾
Life insurance policies²⁾

Uusia vakuutuksia Nya försäkringar Policies granted	
Luku — Antal No.	Määrä Belopp Total value Milj. mk
122 717	1 676
201 832	22 618
210 839	25 687
208 460	28 628
195 684	33 472
177 277	33 986
141 218	30 724
10 785	2 324
7 916	1 733
9 038	1 826
10 695	2 369
11 968	2 646
12 446	2 719
13 548	3 436
9 566	2 285
11 559	2 800
12 175	3 003
11 012	2 651
10 209	2 460
9 593	2 345
7 713	1 921
7 939	1 942
9 431	2 384
11 544	2 918

¹⁾ Kesäkuun 5 p:stä lähtien on noteerattu uusi rahayksikkö; keskiarvo on laskettu ajalta 5. 6.—31. 12. 1953. — Noteringen avser från den 5 juni den nya myntenheten, likaså medeltalet, som avser tiden 5 juni—31 december 1953.

²⁾ Suomen Pankin taloustieteellisen tutkimuslaitoksen mukaan. Kuukausitiedot ovat osittain arvioituit. — Enligt Finlands Banks institut för ekonomisk forskning. Månadsvärdena äro delvis baserade på uppskattningar. — The monthly values are partly estimated.

29. Rahalaitosten ottolainaus yleisöltä — Penninginrättningarnas

Vuosi ja kuukausi År och månad Year and month	Liikepankit — Affärsbanker Commercial banks			Kiinnitysluottolaitokset Hypoteksinrättningar Mortgage societies			Säästöpankit — Sparbanker Savings banks			Postisäästöpankki Postsparbanken Postal savings bank
	Talletukset Depositioner Deposits	Shekkitilit Check-räkningar Cheque accounts	Yhteensä Summa Total	Talletukset Depositioner Deposits	Shekkitilit Check-räkningar Cheque accounts	Yhteensä Summa Total	Talletukset Depositioner Deposits	Shekkitilit Check-räkningar Cheque accounts	Yhteensä Summa Total	
Milj. mk — Million markkas										
1938	7 549	1 944	9 493	4	2	6	7 532	184	7 716	502
1948	24 468	19 577	44 045	5	1	6	27 218	1 944	29 162	9 593
1949	31 079	23 276	54 355	6	3	9	35 014	2 118	37 132	12 237
1950	36 579	24 460	61 039	5	17	22	39 366	2 205	41 571	13 892
1951	46 678	42 768	89 446	6	9	15	51 790	2 894	54 684	18 243
1952	59 742	28 020	87 762	37	9	46	65 344	3 150	68 494	23 562
1953	70 455	32 112	102 567	36	5	41	76 709	3 346	80 055	27 074
1953 VIII..	66 183	33 206	99 389	34	15	49	71 158	4 029	75 187	25 691
IX..	65 907	33 815	99 722	35	13	48	71 001	3 678	74 679	25 722
X..	65 888	35 132	101 020	35	17	52	71 579	4 109	75 688	25 700
XI..	66 017	34 124	100 141	35	21	56	72 332	3 686	76 018	25 883
XII..	70 455	32 112	102 567	36	5	41	76 709	3 346	80 055	27 074
1954 I..	71 633	32 743	104 376	36	9	45	77 953	3 365	81 318	27 464
II..	72 788	31 672	104 460	36	8	44	79 521	3 390	82 911	28 259
III..	74 255	31 838	106 093	36	7	43	80 798	3 465	84 263	28 743
IV..	74 922	31 790	106 712	36	10	46	81 841	3 563	85 404	28 688
V..	75 389	33 214	108 603	36	16	52	82 428	3 823	86 251	28 687
VI..	75 285	34 562	109 847	37	11	48	82 062	3 686	85 748	28 432
VII..	75 827	34 319	110 146	36	12	48	82 743	4 040	86 783	28 612
VIII..	77 249	34 176	111 425	36	13	49	83 602	3 889	87 491	29 087
IX..	76 909	32 891	109 800	36	13	49	84 066	4 226	88 292	28 540
X..	77 107	34 832	111 939	36	18	54	85 340	4 444	89 784	28 644

30. Rahalaitosten antolainaus yleisölle — Penninginrättningarnas utlåning till

Vuosi ja kuukausi År och månad Year and month	Suomen Pankki — Finlands Bank Bank of Finland				Liikepankit — Affärsbanker Commercial banks				Säästöpankit — Sparbanker Savings banks			
	Hypoteekkilainat Hypotekslån Loans against mortgage	Vekselit Växlar Bills	Kassakreditliviit Kassakreditiv Cheque accounts ¹⁾	Yhteensä Summa Total	Lainat Lån Loans	Vekselit Växlar Bills	Shekkitilit Check-räkningar Cheque accounts	Yhteensä Summa Total	Lainat Lån Loans	Vekselit Växlar Bills	Shekkitilit Check-räkningar Cheque accounts	Yhteensä Summa Total
Milj. mk — Million markkas												
1938	63	1 042	72	1 177	4 584	1 770	2 590	8 944	6 024	61	51	6 136
1948	22	13 591	483	14 096	15 215	23 999	5 103	44 317	20 649	568	549	21 766
1949	22	15 351	471	15 844	19 619	31 196	6 345	57 160	27 548	754	763	29 065
1950	22	13 515	354	13 891	24 886	34 498	8 054	67 438	33 659	848	1 004	35 511
1951	47	11 567	378	11 992	25 697	49 884	9 997	85 578	42 422	1 680	1 452	45 554
1952	57	14 678	225	14 960	28 510	64 809	11 562	104 881	55 448	2 212	2 164	59 824
1953	33	13 812	398	14 243	33 098	61 696	10 865	105 659	65 643	2 472	2 396	70 511
1953 VIII..	33	16 168	195	16 396	30 801	64 040	10 455	105 296	62 347	2 539	2 407	67 293
IX..	33	15 782	321	16 136	31 172	63 439	10 638	105 249	62 981	2 489	2 510	67 980
X..	33	14 456	176	14 665	32 140	63 568	10 387	106 095	64 125	2 476	2 509	69 110
XI..	33	13 874	275	14 182	32 604	63 783	10 502	106 889	64 911	2 479	2 523	69 913
XII..	33	13 812	398	14 243	33 098	61 696	10 865	105 659	65 643	2 472	2 396	70 511
1954 I..	33	13 345	190	13 568	33 046	62 713	11 088	106 847	66 399	2 629	2 500	71 528
II..	33	12 769	427	13 229	33 473	62 470	11 655	107 598	67 303	2 560	2 503	72 366
III..	33	12 694	344	13 071	34 054	64 814	11 949	110 817	68 199	2 597	2 631	73 427
IV..	33	12 916	374	13 323	34 653	66 671	11 804	113 128	69 184	2 641	2 583	74 408
V..	33	13 892	390	14 315	35 653	67 351	11 294	114 298	70 059	2 723	2 502	75 284
VI..	33	14 004	166	14 203	36 271	67 805	13 144	117 220	70 841	2 681	2 615	76 137
VII..	33	13 034	166	13 233	36 848	69 351	12 811	119 010	72 130	2 927	2 597	77 654
VIII..	33	11 894	8	11 935	37 510	69 736	12 569	119 815	73 197	2 901	2 596	78 694
IX..	33	11 548	386	11 967	38 651	70 056	13 037	121 744	74 398	2 857	2 713	79 968
X..	33	11 306	365	11 704	39 604	70 847	13 541	123 992	75 597	2 742	2 699	81 038

¹⁾ with overdraft rights.

Inlåning från allmänheten — Deposits in banking establishments

Vuosi ja kuukausi År och månad Year and month	Osuuskassat — Andelskassor Co-operative Agricultural Credit Societies			Osuuskassojen Keskus Oy Andelskassornas Central Ab Central Bank for co-operative agricultural credit societies			Osuuskauppojen säästö-kassat Handelslagens sparkassor Consumers' co-operative societies	Kaikkiaan — Inalles Grand total			
	Säästötilit Sparräk- ningar Savings accounts	Shekkitilit Check- räkningar Cheque accounts	Yhteensä Summa Total	Talletukset Depositio- ner Deposits	Shekkitilit Check- räkningar Cheque accounts	Yhteensä Summa Total		Talletukset Depositio- ner Deposits	Talletukset Depositio- ner Deposits	Shekkitilit Check- räkningar Cheque accounts	Yhteensä Summa Total
1938	1 253	54	1 307	23	51	74	700	17 563	2 235	19 798	
1948	12 585	1 325	13 910	115	100	215	3 665	77 649	22 947	100 596	
1949	16 524	1 471	17 995	151	40	191	4 649	99 660	26 908	126 568	
1950	19 948	1 498	21 446	227	68	295	5 356	115 373	28 248	143 621	
1951	29 430	2 107	31 537	280	285	565	8 443	154 870	48 063	202 933	
1952	36 982	2 132	39 114	241	99	340	10 798	196 706	33 410	230 116	
1953	42 248	2 157	44 405	289	287	576	11 951	228 762	37 907	266 669	
1953 VIII	40 567	2 178	42 745	288	490	778	11 461	215 382	39 918	255 300	
IX	40 121	2 330	42 451	279	358	637	11 388	214 453	40 194	254 647	
X	39 849	2 238	42 087	273	444	717	11 347	214 671	41 940	256 611	
XI	39 831	2 271	42 102	255	436	691	11 424	215 777	40 538	256 315	
XII	42 248	2 157	44 405	289	287	576	11 951	228 762	37 907	266 669	
1954 I	42 790	2 277	45 067	293	347	640	12 213	232 382	38 741	271 123	
II	43 772	2 230	46 002	312	291	603	12 494	237 182	37 591	274 773	
III	44 809	2 254	47 063	414	322	736	12 793	241 848	37 886	279 734	
IV	45 398	2 201	47 599	451	296	747	12 896	244 232	37 860	282 092	
V	45 581	2 267	47 848	487	297	784	12 867	245 475	39 617	285 092	
VI	45 038	2 380	47 418	453	275	728	12 659	243 966	40 914	284 880	
VII	45 671	2 608	48 279	423	601	1 024	12 566	245 878	41 580	287 458	
VIII	47 117	2 579	49 696	387	641	1 028	12 621	250 099	41 298	291 397	
IX	47 485	2 672	50 157	359	353	712	12 591	249 986	40 155	290 141	
X	47 965	2 704	50 669	360	307	667	12 644	252 096	42 305	294 401	

allmänheten — Loans by banking establishments

Vuosi ja kuukausi År och månad Year and month	Kiinnitys-luotto- laitokset Hypoteks- inrättningar Mortgage societies	Osuuskassojen Keskus Oy Andelskassornas Central Ab Central Bank for co-operative agricultural credit societies				Osuuskassat Andelskassor Co-operative Agricultural Credit Societies			Kaikkiaan — Inalles Grand total			
		Lainat Lån Loans	Vekselit Växlar Bills	Shekkitilit Check- räkningar Cheque accounts	Yhteensä Summa Total	Lainat Lån Loans	Shekkitilit Check- räkningar Cheque accounts	Yhteensä Summa Total	Lainat Lån Loans	Vekselit Växlar Bills	Shekkitilit Check- räkningar Cheque accounts	Yhteensä Summa Total
1938	1 688	32	—	26	58	1 968	103	2 071	14 359	2 873	2 842	20 074
1948	2 454	39	1 234	241	1 514	19 518	1 110	20 628	57 897	39 392	7 486	104 775
1949	3 382	80	1 479	325	1 884	27 566	1 475	29 041	78 217	48 780	9 379	136 376
1950	3 830	273	2 588	321	3 182	30 220	1 646	31 866	92 890	51 449	11 379	155 718
1951	4 425	1 021	3 081	278	4 380	35 285	2 184	37 469	108 897	66 212	14 289	189 398
1952	5 379	1 292	3 085	657	5 034	43 004	2 656	45 660	133 690	84 784	17 264	235 738
1953	9 847	1 306	3 404	297	5 007	49 030	2 720	51 750	158 957	81 384	16 676	257 017
1953 VIII	8 822	1 316	4 938	114	6 368	47 470	2 829	50 299	150 789	87 685	16 000	254 474
IX	8 986	1 320	4 339	174	5 833	48 140	2 953	51 093	152 632	86 049	16 596	255 277
X	9 323	1 319	4 531	191	6 041	48 529	2 858	51 387	155 469	85 031	16 121	256 621
XI	9 393	1 331	3 920	176	5 427	48 736	2 885	51 621	157 008	84 056	16 361	257 425
XII	9 847	1 306	3 404	297	5 007	49 030	2 720	51 750	158 957	81 384	16 676	257 017
1954 I	9 957	1 312	3 574	134	5 020	49 405	2 860	52 265	160 152	82 261	16 772	259 185
II	10 301	1 320	3 477	158	4 955	49 273	2 904	52 177	161 703	81 276	17 647	260 626
III	10 627	1 319	3 289	132	4 740	49 762	3 051	52 813	163 994	83 394	18 107	265 495
IV	10 945	1 319	3 570	124	5 013	50 375	3 035	53 410	166 509	85 798	17 920	270 227
V	11 011	1 297	3 525	101	4 923	51 187	2 910	54 097	169 240	87 491	17 197	273 928
VI	11 041	1 296	3 801	165	5 262	51 749	3 062	54 811	171 231	88 291	19 152	278 674
VII	11 121	1 404	2 884	174	4 462	52 556	2 916	55 472	174 092	88 196	18 664	280 952
VIII	11 222	1 492	2 642	101	4 235	53 989	2 971	56 960	177 443	87 173	18 245	282 861
IX	11 582	1 504	2 663	129	4 296	55 005	3 140	58 145	181 173	87 124	19 405	287 702
X	11 581	1 509	3 200	190	4 899	55 658	2 945	58 603	183 982	88 095	19 740	291 817

31. Elintarvikkeiden ym. vähittäiskauppahintoja ¹⁾ — Detaljhandelspriser för livsmedel m.m. ¹⁾ — Retail prices for provisions etc. ¹⁾

Vuosi ja kuukausi År och månad Year and month	Maito kuorima- ton Mjöljk, oskummad Whole milk	Meijerivoi Mejerismör Dairy butter	Margariini Margarin Margarine	Ruis- jauhot Rågmjöl Rye flour	Munat Ägg Eggs	Herneet, kuivatut Ärtor, torkade Dried peas	Kaura- suurimot, litistetyt Havre- gryn, manglade Rolled oats	Manna- suurimot Manna- gryn Semolina	Ruisleipä, kova (näkki- leipä) Rågbröd, hårt (knäckebröd) Crisp rye bread	Ruisleipä, pehmeä Rågbröd, mjukt Rye bread
	Markkaa kilolta — Mark per kg — Markkas per kilogram									
1938	1: 77	29: 87	15: 03	3: 03	19: 50	5: 22	4: 64	6: 49	7: 17	3: 89
1948	19: 51	352: 13	96: 10	14: 41	331: 46	21: 33	20: 12	20: 16	32: 93	20: 52
1949	19: 23	342: 95	106: 11	21: 33	198: 57	26: 67	34: 28	30: 08	44: 94	26: 74
1950	20: 87	359: 81	120: 12	29: 89	187: 80	38: 42	41: 36	41: 79	59: 56	35: 08
1951	22: 85	336: 61	105: 10	35: 08	205: 39	52: 97	52: 26	46: 01	69: 69	39: 41
1952	25: 01	442: 18	100: 04	41: 99	257: 86	54: 80	59: 17	59: 53	79: 97	46: 16
1953	25: 14	438: 98	122: 06	41: 94	244: 29	55: 73	59: 04	59: 28	80: 06	46: 16
1953 VIII..	25: 16	440: 18	124: 06	41: 97	279: 23	55: 69	60: 18	59: 45	80: 06	46: 16
IX..	25: 16	440: 18	124: 06	41: 92	273: 23	55: 45	60: 09	59: 43	80: 05	46: 16
X..	25: 14	440: 18	124: 06	41: 88	270: 99	55: 74	58: 16	59: 42	80: 06	46: 16
XI..	25: 12	440: 18	124: 06	41: 93	240: 51	56: 64	55: 28	59: 40	80: 06	46: 16
XII..	25: 13	425: 76	124: 06	41: 84	200: 26	57: 03	53: 66	57: 15	80: 05	46: 14
1954 I..	25: 54	416: 15	196: 09	41: 77	190: 09	57: 69	53: 03	56: 14	80: 04	46: 16
II..	26: 44	416: 16	196: 53	41: 75	186: 65	58: 84	53: 01	55: 73	80: 03	46: 15
III..	26: 51	416: 16	197: 76	41: 74	197: 79	59: 73	53: 14	55: 60	80: 00	46: 16
IV..	26: 50	416: 16	197: 84	41: 79	241: 26	59: 88	53: 13	55: 60	79: 99	46: 17
V..	26: 57	416: 16	197: 94	41: 77	214: 54	62: 36	53: 12	55: 57	80: 04	46: 17
VI..	26: 58	416: 16	198: —	41: 77	182: —	63: —	53: 42	55: 59	80: 02	46: 17
VII..	26: 59	416: 16	198: 16	41: 76	213: 71	62: 74	56: 18	55: 62	80: 04	46: 17
VIII..	26: 60	416: 16	198: 14	41: 76	250: 98	62: 94	56: 44	55: 58	80: 03	46: 17
IX..	26: 64	416: 16	198: 40	41: 71	224: 27	63: 78	56: 73	55: 57	80: 04	46: 17
X..	26: 76	416: 16	198: 40	41: 75	231: 70	64: 34	55: 89	55: 57	80: 03	46: 17

Vuosi ja kuukausi År och månad Year and month	Perunat Potatis Potatoes	Lampaan- liha, tuore (palsti) Färskött, färskt (stek) Fresh mutton joint	Sianliha, tuore, kylkilha Fläsk, färskt, sidfläsk Fresh pork	Silakka, tuore Ström- ming, färsk Fresh Baltic herring	Silakka, suolattu Ström- ming, saltad Salted Baltic herring	Silli, suolattu Sill, saltad Salted herring	Palasokeri Bitsocker Lump sugar	Koivu- halot, kotiin- ajettuina Björkved, hemkörd Birch fuel wood	Savukkeet Cigarretter Cigarettes
		Markkaa kilolta — Mark per kg — Markkas per kilogram							
1938	3: 60	14: 10	15: 34	3: 97	3: 97	7: 60	8: 43	314: 39	4: 30
1948	37: 78	262: 63	314: 65	63: 49	38: 67	66: 92	66: 92	3 337: 15	48: 26
1949	29: 55	153: 49	155: 30	56: 29	43: 53	57: 12	65: 20	3 744: 70	50: —
1950	41: 46	191: 53	222: 37	59: 52	53: 86	64: 13	69: 49	3 979: 09	55: 71
1951	49: 57	252: 13	280: 74	75: 22	61: 97	65: 40	69: 90	7 237: 93	60: —
1952	53: 60	274: 55	318: 53	81: 71	67: 69	65: 62	69: 66	8 368: 69	60: —
1953	51: 52	282: 16	330: 35	81: 55	71: 76	64: 86	69: 67	7 521: 83	60: —
1953 VIII..	5) 63: 25	298: 77	346: 73	77: 43	71: 32	60: 11	69: 69	7 455: 40	60: —
IX..	58: 01	302: 09	334: 11	89: 53	71: 53	61: 02	69: 68	7 412: 50	60: —
X..	51: 04	274: 86	323: 24	96: 43	67: 12	62: 85	69: 66	7 117: 28	60: —
XI..	49: 81	261: 08	300: 73	97: 96	67: 47	63: 66	69: 67	7 047: 78	60: —
XII..	51: 22	266: 82	311: 52	88: 89	64: 91	63: 75	69: 67	7 020: 05	60: —
1954 I..	53: 16	270: 53	305: 43	101: 13	66: 05	63: 62	85: 59	6 961: 89	60: —
II..	55: 25	284: 43	272: 75	87: 28	66: 52	63: 83	85: 59	6 953: 28	60: —
III..	57: 30	287: 66	249: 67	83: 60	66: 90	63: 81	85: 62	6 876: 12	60: —
IV..	57: 68	292: 93	248: 37	100: 78	66: 67	63: 93	85: 61	6 859: 72	60: —
V..	57: 81	290: 47	250: 31	45: 17	66: 77	63: 53	85: 64	6 840: 19	60: —
VI..	58: 02	286: 80	260: 30	36: 98	70: 05	63: 37	85: 65	6 815: 07	60: —
VII..	58: 70	294: 47	262: 86	64: 30	67: 71	64: 80	85: 63	6 772: 47	60: —
VIII..	56: 91	301: 74	261: 31	99: 76	66: 22	65: 01	85: 62	6 708: 39	60: —
IX..	5) 69: 28	300: 39	256: 89	103: 72	66: 23	65: 09	85: 64	6 582: 17	60: —
X..	63: 40	294: 29	259: 99	102: 80	67: 76	64: 95	85: 65	6 572: 31	60: —

¹⁾ Luvut ovat vähittäiskaupan keskihintoja 33 paikkakunnan hintatietojen mukaan. — ²⁾ Markkaa litralta. — ³⁾ Markkaa 5 litralta. — ⁴⁾ Markkaa tiulta. — ⁵⁾ Tarkoittaa uusia perunoita. — ⁶⁾ Markkaa sylettä (4 m²). — ⁷⁾ Markkaa laatikolta.

¹⁾ Siffrorna äro genomsnittspris för minuthandeln enligt prisuppgifter från 33 orter. — ²⁾ Mark per liter. — ³⁾ Mark per 5 liter. — ⁴⁾ Mark per tjög. — ⁵⁾ Avser nypotatis. — ⁶⁾ Mark per famn (4 m²). — ⁷⁾ Mark per ask.

¹⁾ The figures are average retail prices based on price data from 33 localities. — ²⁾ Markkas per litre. — ³⁾ Markkas per 5 litres. — ⁴⁾ Markkas per 20. — ⁵⁾ New potatoes. — ⁶⁾ Markkas per 4 cu. m. — ⁷⁾ Markkas per packet.

32. Palkkaindeksisarjoja — Löneindexserier — Wage indexes

Vuosi ja neljännes År och kvartal Year and quarter	Maataloustyöväki ¹⁾ Lantbruksarbetare ¹⁾ Agricultural workers			Teollisuustyöväki ¹⁾ Industriarbetare ¹⁾ Industrial workers			Valtion virkamiehet Statens tjänstemän State employees				
	Miehet Män Men	Naiset Kvinnor Women	Yhteensä Summa Total	Miehet Män Men	Naiset Kvinnor Women	Yhteensä Summa Total	Palkkaluokat — Löneklasser — Salary classes				
							40—30	29—23	22—13	12—5	Yhteensä Summa Total
1939	100	100	100	100	100	100	100	100	100	100	100
1948	1 198	1 544	1 310	1 120	1 320	1 195	513	548	664	745	665
1949	1 258	1 623	1 376	1 182	1 404	1 267	543	570	702	782	702
1950	1 584	2 049	1 735	1 426	1 655	1 518	788	802	974	1 069	998
1951	2 012	2 595	2 201	1 900	2 238	2 054	992	1 006	1 217	1 335	1 247
1952	2 039	2 633	2 232	1 989	2 353	2 135	1 008	1 022	1 236	1 356	1 267
1953	2 039	2 633	2 232	2 001	2 419	2 168	1 011	1 058	1 244	1 365	1 295
1953 II..	2 039	2 633	2 232	2 017	2 430	2 178	1 011	1 058	1 244	1 365	1 295
1953 III..	2 039	2 633	2 232	2 029	2 407	2 181	1 011	1 058	1 244	1 365	1 295
1953 IV..	2 039	2 633	2 232	2 005	2 451	2 184	1 011	1 058	1 244	1 365	1 295
1954 I..	2 039	2 633	2 232	2 017	2 430	2 177	1 013	1 059	1 244	1 365	1 296
1954 II..	2 039	2 633	2 232	2 067	2 451	2 216	1 013	1 059	1 244	1 365	1 296

33. Elinkustannusindeksi — Levnadskostnadsindex — Cost of living index

Vuosi ja kuukausi År och månad Year and month	Kokonaisindeksi — Totalindex Total index		Ryhmäindeksit ja (sulussa) niiden painot — Gruppindex och (inom parentes) deras vikter Group indices and their weights (in parentheses)											
	Välittömät verot ja lapsilisä-maksut mukaan-luettuna Med direkta skatter och barnbidrag With direct taxes and children's allowances.	Ilman välittömiä veroja ja lapsilisämaksuja Utan direkta skatter och barnbidrag Without direct taxes and children's allowances.	Ravinto Föda Foodstuffs		Asunto Bostad Rent		Valo ja lämpö Ljus och värme Heating and lighting		Vaatetus Beklädnad Clothing		Verot Skatter Taxes		Muut menot Övriga utgifter Misc.	
			1953	1954	1953	1954	1953	1954	1953	1954	1953	1954	1953	1954

VIII. 1938 — VII. 1939 = 100

1938	(100.0)	(95.6)	5.4)	(13.4)	(4.8)	(11.9)	(4.4)	(20.6)
1938	99	99	99	96	101	101	97	99
1948	786	759	931	140	1 019	821	1 723	675
1949	799	816	959	175	1 123	935	2 014	775
1950	911	935	1 102	215	1 139	1 120	2 134	871
1951	1 061	1 120	1 176	312	1 784	1 582	2 439	1 076
1952	1 104	1 172	1 263	381	2 010	1 421	2 695	1 136
1953	1 119	1 192	1 277	494	1 862	1 380	2 573	1 150

I. X.—31. X. 1951 = 100

1952	(100.0)	(43.2)	(5.6)	(5.8)	(19.6)	(—)	(25.8)							
1952	101	107	105	97	88	.	102							
1953	103	109	137	89	85	.	103							
I	102	104	107	107	133	165	92	86	85	85	.	.	103	102
II	103	104	109	107	133	165	92	86	85	85	.	.	103	102
III	103	103	109	106	133	165	91	85	85	85	.	.	103	103
IV	103	104	109	108	133	165	91	85	85	85	.	.	103	103
V	103	104	109	108	133	165	91	84	85	85	.	.	103	103
VI	103	103	108	107	133	165	90	81	85	85	.	.	103	103
VII	103	104	109	108	133	165	89	81	85	85	.	.	103	103
VIII	103	104	110	109	133	165	89	80	86	85	.	.	103	103
IX	103	104	109	108	133	165	89	79	86	85	.	.	104	103
X	104	104	110	107	148	178	87	79	86	84	.	.	104	103
XI	103	107	148	148	148	148	86	86	85	85	.	.	102	102
XII	102	106	148	148	148	148	86	86	86	86	.	.	102	102

¹⁾ Laadittu Maataloustuottajain Keskusliiton laskelmien perusteella. (Palkkanormit IV palkkakuntaluokan 2. palkkaryhmässä). — Uppgjord på basen av beräkningar utförda av Maataloustuottajain Keskusliitto. (Normlönerna i 2. lönegruppen av IV ortsklassen).

²⁾ Laadittu Sosiaalisen tutkimustoimiston laskelmien perusteella. — Uppgjord på basen av beräkningar utförda på Byrån för social forskning.

34. Tukkuhintaindeksi — Partipris-

1935 = 100. Ryhmien painot ilmoitettu sulkumerkkien sisällä —

Vuosi ja kuukausi År och månad Year and month	Kotimarkkinatavara- yhteisindeksi Generalindex for home market goods (100.00)	Ryhmäindeksit — Gruppindex —									
		Eläinkun- nasta saa- dut elin- tarvikkeet Animaliska livsmedel Foodstuffs of animal origin (9.38)	Vilja ja viljatuotteet Spannmål o. spannmåls- produkter Cereals and cereal products (9.22)	Muut kasvi- kunnasta saadut elin- tarvikkeet Övriga vege- tabiliska livsmedel Other vegetable foodstuffs (15.05)	Rehut. Foder- medel Fodder (1.99)	Lannoit- teet Gödsel- medel Fertilizers (0.94)	Poltto- aineet ja voitelu- öljyt *) Bränsle o. smörjoljor *) Fuel and lubricants *) (4.78)	Metallit ja metalliteolli- suustavarat Metaller o. metallin- dustrivaror Metals and products of the metal industry (18.99)	Kivi-, savi- ja lasi- tavarat Sten-, ler- o. glasvaror Stone, clay & glass ware (2.79)	Kemiallis- teknilliset tavarat Kemisk- tekniska varor Chemicals (3.95)	Vuodot ja nahkatavarat Hudar och lädervaror Skins and leather goods (4.14)
1938	114	119	105	95	129	109	126	122	114	100	106
1948	1 090	1 792	420	1 103	1 012	580	1 454	1 031	875	1 158	806
1949	1 098	1 332	626	1 115	1 016	643	1 441	1 121	968	1 234	927
1950	1 265	1 526	932	1 232	1 217	712	1 573	1 231	1 053	1 305	1 417
1951	1 809	1 644	1 124	1 350	1 817	729	2 778	1 718	1 505	1 846	2 204
1952	1 793	1 855	1 300	1 281	1 757	735	2 957	1 791	1 635	1 983	1 572
1953	1 727	1 897	1 296	1 290	1 635	743	2 518	1 727	1 639	1 731	1 449
1953 IX	1 687	1 913	1 288	1 286	1 580	703	2 454	1 709	1 640	1 678	1 439
X	1 703	1 880	1 286	1 285	1 580	743	2 403	1 707	1 638	1 635	1 468
XI	1 703	1 874	1 287	1 292	1 580	743	2 361	1 679	1 637	1 609	1 468
XII	1 709	1 847	1 274	1 296	1 580	743	2 361	1 677	1 637	1 613	1 457
1954 I	1 733	1 823	1 272	1 449	1 591	759	2 361	1 679	1 637	1 593	1 445
II	1 733	1 830	1 273	1 453	1 602	759	2 361	1 665	1 637	1 575	1 440
III	1 738	1 820	1 275	1 484	1 604	777	2 361	1 668	1 637	1 586	1 421
IV	1 731	1 819	1 275	1 479	1 611	777	2 340	1 618	1 637	1 583	1 427
V	1 732	1 807	1 278	1 486	1 627	777	2 340	1 615	1 637	1 573	1 410
VI	1 733	1 811	1 282	1 495	1 627	777	2 318	1 615	1 622	1 581	1 414
VII	1 727	1 822	1 280	1 505	1 627	707	2 086	1 614	1 622	1 591	1 419
VIII	1 725	1 808	1 282	1 514	1 606	707	2 086	1 627	1 622	1 535	1 419
IX	1 722	1 796	1 261	1 452	1 606	707	2 086	1 627	1 597	1 555	1 415
X	1 740	1 832	1 258	1 476	1 633	746	2 086	1 628	1 597	1 550	1 427

Vuosi ja kuukausi År och månad Year and month	Erikoisindeksit Specialindex Special indices		Tuonti- tavarain (cif) yleis- indeksi General- index for import- varor (cif) General index of import goods (cif)	Ryhmäindeksit — Gruppindex — Group indices									
	Jalostam. ja väh. jalost. tav. Obearb. o. oväsentligt bearb. varor Raw mater- ials and articles mainly un- manufactur- ed (53.08)	Olenn. jalost. tav. Väsentligt bearb. varor Articles wholly or mainly man- ufactured (41.92)		Vilja ja vilja- tuotteet Spannmål o. spannmåls- produkter Cereals and cereal products (5.27)	Muut kasvi- kunnasta saadut elin- tarvikkeet Övr. vege- tab. livs- medel Other vegetable foodstuffs (11.72)	Rehut Foder- medel Fodder (3.66)	Lannoit- teet Gödsel- medel Fertilizers (3.01)	Poltto- aineet ja voitelu- öljyt Bränsle och smörj- oljor Fuel and lubricants (8.92)	Metallit ja metalliteolli- suustavarat Metaller o. metallin- dustrivaror Metals and products of the metal industry (35.38)	Kemiallis- teknilliset tavarat Kemisk- tekniska varor Chemicals (8.00)	Vuodot ja nahka- tavarat Hudar och läder- varor Skins and leather goods (3.87)	Kautsu ja kautsu- tavarat Kaut- schuk och kautschuk varor Rubber and rubber products (1.61)	Kehruuain. ja kutoma- tavarat Spånads- ämnen och textilvaror Textiles and textile products (18.07)
1938	120	106	111	124	91	136	109	116	123	104	97	113	96
1948	1 245	874	996	1 240	1 087	1 573	645	997	1 010	1 022	896	536	832
1949	1 206	948	1 063	1 112	1 218	1 324	650	1 026	1 074	1 070	976	544	1 023
1950	1 410	1 064	1 366	1 505	2 238	1 361	732	1 181	1 217	1 136	1 395	817	1 402
1951	2 103	1 402	1 878	1 774	2 981	1 970	814	2 025	1 637	1 551	2 043	1 667	1 893
1952	2 089	1 333	1 801	2 140	2 827	2 366	895	1 917	1 707	1 735	1 316	1 327	1 380
1953	1 980	1 377	1 590	2 004	2 778	1 918	890	1 628	1 432	1 397	1 149	917	1 286
1953 IX	1 910	1 379	1 556	1 996	2 755	1 837	890	1 605	1 387	1 293	1 116	846	1 293
X	1 940	1 376	1 549	1 996	2 648	1 837	890	1 598	1 397	1 270	1 191	818	1 306
XI	1 943	1 365	1 534	1 996	2 627	1 837	890	1 586	1 368	1 274	1 191	797	1 300
XII	1 959	1 363	1 534	2 007	2 613	1 837	890	1 596	1 359	1 272	1 149	801	1 327
1954 I	1 978	1 394	1 539	2 007	2 664	1 837	890	1 576	1 376	1 260	1 124	783	1 310
II	1 933	1 338	1 553	2 032	2 683	1 837	890	1 570	1 368	1 265	1 108	778	1 389
III	1 990	1 338	1 519	1 455	2 828	1 807	792	1 497	1 374	1 287	1 049	786	1 327
IV	1 932	1 334	1 590	1 452	3 514	1 804	787	1 448	1 361	1 290	1 074	747	1 318
V	1 933	1 335	1 588	1 474	3 507	1 804	780	1 446	1 351	1 289	1 041	826	1 330
VI	1 985	1 335	1 597	1 440	3 505	1 751	780	1 411	1 346	1 286	1 041	831	1 432
VII	1 973	1 335	1 581	1 452	3 521	1 707	780	1 412	1 351	1 303	1 041	820	1 316
VIII	1 967	1 390	1 545	1 443	3 394	1 644	780	1 397	1 349	1 232	1 041	820	1 260
IX	1 964	1 336	1 521	1 769	2 955	1 644	780	1 394	1 349	1 264	1 000	820	1 313
X	2 000	1 380	1 531	1 321	3 126	1 757	780	1 399	1 359	1 286	1 000	852	1 335

*) Paperivanukkeelle ja sahatulle puutavaraalle vuosien 1934—36 keskihinnat = 100. — Medelprisen för pappersmassa och sågade trävaror åren 1934—36. — Ny vägning fr. o. m. år 1942. — New weights have been used for the items in this group since 1942.

*) Vuodesta 1939 lähtien jätettiin muut vientitavararyhmät pois viennin hintaindeksistä (13,2 % alkuperäisestä painosummasta). — Fr. o. m. år 1939. — The wholesale price index without sales tax.

*) Tukkuhintaindeksi laskettuna ilman liikevaihtoveroa — Partiprisindex beräknad utan omsättningskatt. — The wholesale price index without sales tax.

*) Ei ole otettu huomioon luvussa 1. 1. 1951 tapahtunutta muutosta, jonka johdosta tukkuhintoihin sisältyvä luv. nousi n. 10 %:sta n. 20 %:iin. — The above prices, thus, include 10 % sales tax only.

*) Vientitavarain (fob) yleisindeksi prosentteissa tuontitavarain (cif) yleisindeksistä. — Generalindex för exportvaror (fob) i procent av generalindex

index — Wholesale price index

Gruppvikterna angivna inom parentes — Group weights in parentheses

Group indices				Erikoisindeksit — Specialindextal — Special indices						
Kautsu ja kautsutavarat Kautschuk och kautschukvaror Rubber and rubber products (1.34)	Kehruuaineet ja kutomata-varat Spånadsämnen och textilvaror Textiles and textile products (13.84)	Paperivanuke pahvi ja paperi Pappersmassa papp o. papper Pulp, cardboard and paper (1.96)	Puutavarat Trävaror Wood and articles of wood (13.63)	Kotimaiset tavarat Inhemiska varor Domestic goods (68.10)	Siitä — Därav — Of which			Tuontitavarat Importerade varor Imported goods (31.90)	Tuotantohyödykkeet Produktionsföremådenheter Producers' goods (63.45)	Kulutus-tavarat Konsumtionsvaror Consumers' goods (36.55)
					Maataloustuotteet Lantbruksprodukter Agricultural products (13.14)	Metsätaloustuotteet Skogshushållningsprodukter Forestry products (13.87)	Teollisuustuotteet Industriprodukter Industrial products (41.09)			
103	100	113	143	118	117	145	110	104	119	106
506	826	823	1 425	1 117	1 397	1 499	903	1 022	1 044	1 162
553	925	909	1 370	1 099	1 136	1 431	980	1 092	1 086	1 112
719	1 048	1 033	1 604	1 287	1 378	1 664	1 131	1 222	1 268	1 257
1 169	1 607	1 591	2 973	1 886	1 617	3 103	1 561	1 646	1 988	1 499
936	1 418	1 601	2 860	1 892	1 752	3 056	1 545	1 581	1 944	1 531
796	1 407	1 451	2 747	1 840	1 730	2 857	1 532	1 486	1 850	1 514
762	1 434	1 443	2 504	1 789	1 723	2 596	1 538	1 469	1 788	1 512
754	1 438	1 459	2 663	1 811	1 703	2 734	1 534	1 474	1 819	1 502
748	1 404	1 459	2 751	1 820	1 712	2 806	1 521	1 455	1 823	1 496
749	1 421	1 459	2 801	1 825	1 701	2 856	1 516	1 461	1 836	1 487
744	1 420	1 488	2 831	1 844	1 726	2 884	1 531	1 495	1 857	1 518
742	1 427	1 488	2 838	1 846	1 735	2 892	1 529	1 492	1 856	1 521
741	1 428	1 488	2 838	1 847	1 740	2 892	1 529	1 504	1 857	1 532
728	1 415	1 500	2 877	1 850	1 735	2 929	1 523	1 477	1 846	1 531
754	1 424	1 500	2 882	1 851	1 736	2 935	1 522	1 480	1 849	1 530
755	1 424	1 500	2 882	1 855	1 757	2 935	1 521	1 475	1 850	1 531
752	1 417	1 500	2 906	1 846	1 775	2 877	1 521	1 471	1 844	1 524
752	1 406	1 500	2 906	1 845	1 773	2 877	1 520	1 468	1 840	1 525
752	1 413	1 500	2 966	1 836	1 675	2 937	1 516	1 478	1 851	1 498
753	1 378	1 500	3 075	1 865	1 732	3 044	1 510	1 472	1 868	1 517

Epävirallisia rinnakkaisarjoja — Inofficiella parallellserier
* Unofficial parallel series

Vienti-tavarain yleisindeksi General-index för exportvaror (fob) General index of export goods (fob) (100.00) *	Ryhmäindeksit Gruppindex Group indices		Ulkomaan-kaupan hintasuhde (vientihinnat/tuontihinnat) *) Prisbalansen inom utrikes-handeln (exportpris/importpris) *) Terms of trade *)	Erikoisindeksit — Specialindextal Special indices											
	Paperivanuke, *) pahvi ja paperi Pappersmassa *) papp och papper Pulp, cardboard and paper *) (46.42)	Puutavarat *) Trävaror *) Wood and articles of wood *) (53.58)		Kotimaiset tavarat Inhemiska varor Domestic goods			Maataloustuotteet Lantbruksprodukter Agricultural products		Metsätaloustuotteet Skogshushållningsprodukter Forestry products		Teollisuustuotteet Industriprodukter Industrial products		Tuontitavarat Importerade varor Imported goods		
				4)	5)	4)	5)	4)	5)	4)	5)	4)	5)	4)	5)
119	120	120	107	114	114	118	118	117	117	145	145	110	110	104	104
1 278	1 443	1 135	128	1 044	1 090	1 082	1 117	1 397	1 397	1 496	1 499	842	903	961	1 022
1 201	1 184	1 216	113	1 051	1 098	1 061	1 099	1 136	1 136	1 428	1 431	913	980	1 028	1 092
1 420	1 456	1 388	104	1 213	1 265	1 241	1 287	1 378	1 378	1 660	1 664	1 055	1 131	1 153	1 222
2 955	3 390	2 578	157	1 658	1 726	1 749	1 810	1 617	1 617	3 090	3 096	1 339	1 438	1 464	1 545
2 410	2 534	2 303	134	1 658	1 719	1 778	1 830	1 752	1 752	3 042	3 048	1 361	1 443	1 401	1 482
1 944	1 662	2 188	122	1 602	1 658	1 731	1 730	1 730	1 730	2 843	2 849	1 356	1 435	1 327	1 398
1 907	1 648	2 131	123	1 563	1 618	1 680	1 729	1 723	1 723	2 582	2 588	1 361	1 441	1 312	1 383
1 920	1 644	2 160	124	1 579	1 635	1 702	1 751	1 703	1 703	2 721	2 727	1 357	1 436	1 317	1 387
1 939	1 671	2 171	126	1 580	1 635	1 712	1 760	1 712	1 712	2 793	2 799	1 347	1 425	1 299	1 369
1 967	1 693	2 203	128	1 586	1 641	1 717	1 765	1 701	1 701	2 842	2 848	1 343	1 421	1 305	1 375
1 988	1 716	2 223	129	1 610	1 665	1 737	1 785	1 726	1 726	2 871	2 877	1 358	1 436	1 339	1 409
2 022	1 764	2 246	130	1 611	1 666	1 739	1 787	1 735	1 735	2 878	2 884	1 356	1 434	1 337	1 407
2 036	1 794	2 246	134	1 615	1 670	1 740	1 788	1 740	1 740	2 878	2 884	1 356	1 434	1 347	1 417
2 060	1 811	2 275	130	1 609	1 664	1 744	1 791	1 735	1 735	2 916	2 922	1 351	1 428	1 321	1 391
2 063	1 819	2 275	130	1 610	1 665	1 744	1 792	1 736	1 736	2 921	2 927	1 350	1 427	1 324	1 394
2 067	1 828	2 275	129	1 611	1 666	1 748	1 796	1 757	1 757	2 921	2 927	1 349	1 426	1 320	1 389
2 097	1 865	2 299	133	1 605	1 659	1 740	1 788	1 775	1 775	2 864	2 870	1 350	1 427	1 316	1 385
2 102	1 870	2 303	136	1 603	1 658	1 739	1 787	1 773	1 773	2 864	2 870	1 349	1 425	1 312	1 382
2 093	1 848	2 306	138	1 600	1 654	1 730	1 777	1 675	1 675	2 923	2 929	1 345	1 421	1 321	1 392
				1 618	1 673	1 760	1 807	1 732	1 732	3 028	3 035	1 341	1 417	1 315	1 386

1934—36 = 100. — For pulp and sawn goods the average prices in 1934—36 = 100.

1939 ha övriga varugrupper inom exporten utelämnats ur indexberäkningen (13.2 % av den ursprungliga viktsumman).

Tässä laskelmassa sisältyy hintoihin siis vain 10 %:n lvv. — Med utslutande av de ändringar i omsättningsbeskattningen, som infördes 1. 1. 1951 och The change in sales tax, 1 January, 1951, is not taken into consideration. This change resulted in an increase in sales tax from 10 % to approx. 20 %.

för importvaror (cif). — General index of export goods (fob) in percent of General index of import goods (cif).

35. Rakennuskustannusindeksi¹⁾ — Byggnadskostnadsindex¹⁾ — Building costs index

Vuosi ja kuukausi År och månad Year and month	Kokonaisindeksi Total index	a. Rakennustarvikkeet Byggnadsmaterial Building materials	b. Sivu- ja alaurakat Sido- och underentreprenader By- and sub-contractors	c. Työpalkat Arbetslöner Wages	d. Työmaan yleiskulut Allmänna kostnader på arbetsplatsen Overhead costs of the contractor	Kustannusryhmät a-d yhteensä (rakentajan indeksi) Kostnadsposterna a-d sammanlagt (byggarens index) Costs groupes a-d total (Contractor's index)	e. Asiantuntijapalkkiot Sakkunnigarvoden Experts' fees	f. Rakennuspääoman korot Ränta på byggnadskapitalet Interest on building capital									
V. 1935 = 100 — År 1935 = 100 — Year 1935 = 100																	
1938	127	124	124	140	121	127	119	122									
1948	1 184	1 278	1 307	980	797	1 172	1 086	1 617									
1949	1 186	1 253	1 330	993	867	1 177	1 104	1 483									
1950	1 407	1 416	1 577	1 311	1 006	1 396	1 310	1 752									
1951	1 943	1 912	2 222	1 861	1 226	1 916	1 797	2 839									
V. 1951 = 100 — År 1951 = 100 — Year 1951 = 100																	
1951	100	100	100	100	100	100	100	100									
1952	103	104	105	103	104	104	104	85									
1953	101	101	104	99	102	101	101	83									
	1953	1954	1953	1954	1953	1954	1953	1954									
I	101	100	102	99	105	103	97	100	102	102	101	101	101	101	82	82	
II	100	99	102	99	105	103	95	98	102	101	100	101	100	101	100	82	81
III	100	100	102	99	105	102	97	100	102	102	101	101	101	101	101	82	82
IV	101	99	102	98	104	102	100	100	103	102	102	100	102	100	102	83	82
V	100	99	101	98	104	102	98	100	102	102	101	100	101	100	102	82	82
VI	101	101	101	98	104	102	100	106	102	103	102	102	102	102	102	83	83
VII	100	102	101	98	104	102	98	110	101	104	101	103	101	103	101	82	84
VIII	101	102	101	98	104	103	101	108	102	104	102	102	102	102	102	83	83
IX	101	102	101	98	104	102	102	109	103	104	102	102	102	102	102	83	83
X	101	101	100	98	104	102	102	108	102	103	102	102	102	102	102	83	83
XI	101		99		103		103		102		102		102		102	83	
XII	100		99		103		99		101		101		101		101	82	

36. Julkiset työnvälitystoimistot — De offentliga arbetsförmedlingsanstalterna
Public employment exchange

Vuosi ja kuukausi År och månad Year and month	Työnhakemuksia Arbetsansökningar Applications for work	Tarjottuja paikkoja Lediga platser Vacancies offered	Työnvälityksiä Arbetsförmedling Situations filled	Työnhakijoita kauden lopussa *) Arbetsökande vid periodens slut *) Applicants at end of period	
1948	208 251	225 746	122 002	8 959	
1949	451 233	176 258	143 643	68 583	
1950	393 277	223 994	166 938	16 080	
1951	261 152	252 933	160 678	8 545	
1952	316 239	240 650	177 496	33 532	
1953	430 581	215 691	186 773	44 922	
1953	VI	23 234	20 215	17 711	10 524
	VII	20 893	16 801	14 385	7 683
	VIII	22 577	18 093	13 742	9 721
	IX	29 558	18 675	16 183	14 095
	X	38 822	17 031	16 825	26 693
	XI	44 732	14 751	14 213	42 190
	XII	38 709	15 233	13 424	44 922
1954	I	86 907	20 748	14 879	57 260
	II	30 238	12 616	12 566	63 989
	III	29 923	15 968	14 684	64 455
	IV	26 711	19 177	16 451	58 056
	V	29 175	30 626	25 577	33 095
	VI	24 654	22 763	18 805	8 624
	VII	18 644	15 771	13 745	6 220
	VIII	21 506	20 909	15 605	7 136
	IX	24 499	23 945	16 575	8 541
	X	27 076	20 945	17 610	9 980

37. Työnseisaukset — Arbetsinställelser
Work stoppages

Alkaneita työnseisauksia Påbörjade arbetsinställelser Work stoppages begun	Niiden koske- mia työn- antajia Av dem berörda arbets- givare Employers affected	Niiden koske- mia työn- tekijöitä Av dem berörda arbetare Workers affected
84	200	15 057
48	3 293	53 642
78	887	107 515
67	436	10 962
43	624	9 225
104	154	14 927
11	13	1 228
9	13	1 025
4	4	541
7	7	1 101
9	11	1 462
3	3	465
2	2	32
2	2	68
7	7	774
3	3	100
2	2	157
8	71	10 502
6	37	795
2	2	59
2	2	64
3	5	290
2	2	3 432

¹⁾ Suomen Pankin taloustieteellisen tutkimuslaitoksen mukaan. Kustannuserien painotus 4-kerroksisen kivitalon (Helsingissä) kustannussuhteiden mukaan. — Enligt Finlands Banks institut för ekonomisk forskning. De olika kostnadsposternas vikter avse kostnadsrelationerna för ett stenhus i 4 våningar i Helsingfors.

²⁾ Työnhakijoita työnvälitystoimistoissa kuukauden viimeisenä lauantaina. — Vid arbetsförmedlingsanstalterna registrerade arbetsökande den sista lördagen i månaden.

38. Valtion tulot — Statsinkomsterna — State revenue

Vuosi ja kuukausi År och månad Year and month	Yhteensä Summa Total	Varsinaiset tulot Egentliga inkomster Revenue proper	Pääoma-tulot Kapital-inkomster Capital income	Verot Skatter Taxes	Välittömät verot — Direkta skatter — Direct taxation				Yhteensä Summa Total
					Tulo- ja omaisuus vero Inkomst- och för-mögenhets-skatt Taxes on income and property	Perintö- ja lahjaverot Arvs- och gåvoskatt Death duties and gift tax	Omaisuu-denluovutus-vero Förmögen-hetsöver-låtelseskatt Capital levy	Muut välittömät verot Övriga direkta skatter Other direct taxes	
Milj. mk — Million markkas									
1938	5 535	4 862	673	3 664	1 089	—	—	1	1 090
1948	113 692	99 434	14 258	82 821	27 566	304	4 646	1 272	33 788
1949	125 981	111 402	14 579	86 138	23 037	322	6 173	278	29 810
1950	137 218	129 642	7 576	103 767	36 139	319	4 301	140	40 899
1951	204 633	182 448	22 185	144 149	47 091	292	487	89	47 959
1952	205 017	196 555	8 462	151 534	51 558	401	147	103	52 209
1953	223 795	185 969	37 826	142 332	51 576	468	62	64	52 170
1953 VI	17 177	16 711	466	3 276	-4 961	45	3	7	-4 906
VII	20 112	19 728	384	16 469	8 577	30	4	5	8 616
VIII	16 512	15 035	1 477	11 893	4 683	28	1	5	4 717
IX	30 501	9 361	21 140	6 958	-1 078	69	7	3	-999
X	19 374	18 267	1 107	15 321	8 537	49	7	1	8 594
XI	16 132	15 690	442	13 280	6 053	13	4	1	6 071
XII	35 142	24 507	10 635	21 011	4 524	55	7	2	4 588
1954 I	22 157	20 861	1 296	15 788	8 553	76	4	2	8 635
II	18 871	14 560	4 311	11 223	2 707	51	1	0	2 759
III	16 379	15 800	579	12 046	4 936	100	0	3	5 039
IV	16 060	15 395	665	12 383	4 856	29	1	1	4 887
V	23 107	21 905	1 202	8 916	456	48	3	2	509
VI	18 480	17 365	1 115	13 585	4 810	31	1	0	4 842
VII	20 899	16 723	4 176	12 930	4 567	52	11	0	4 630
VIII	15 531	14 855	676	11 261	2 345	61	-1	0	2 405
Milj. mk — Million markkas									
Vuosi ja kuukausi År och månad Year and month	Tullitulot Tull-inkomster Customs duties	Tupakka-valmistevero Accis på tobak Excise tax on tobacco	Makelsval-mistevero Accis på sötsaker Excise tax on sweets	Mallas-juomaverot Malt-drycksskatt Tax on malt beverages	Väkiivi-na- ja marja-viinivero Accis på sprit och bärviner Excise tax on spirits and berry wines	Tullitikka-vero Skatt på tändstickor Excise tax on matches	Virvoitus-juomaverot Accis på läskdrycker Excise tax on refreshments	Muita välillisiä veroja Övriga indirekta skatter Other indirect taxes	Yhteensä Summa Total
1938	1 832	275	30	70	54	—	—	48	2 309
1948	9 111	6 434	245	276	170	289	181	174	16 880
1949	12 454	7 238	894	525	136	249	205	37	21 738
1950	13 085	7 942	1 135	765	146	301	239	24	23 637
1951	16 204	8 906	1 273	939	142	264	341	209	28 278
1952	20 675	9 828	1 159	941	155	274	354	146	33 532
1953	17 071	9 889	1 144	923	162	268	421	121	29 999
1953 VI	1 642	1 376	77	84	12	18	41	11	3 261
VII	1 405	807	78	107	18	19	71	7	2 512
VIII	1 477	909	93	101	13	22	63	9	2 687
IX	1 487	934	82	87	11	22	39	14	2 676
X	1 238	891	104	71	18	27	27	12	2 388
XI	1 141	925	99	73	15	22	27	13	2 315
XII	1 716	886	127	142	29	25	24	10	2 959
1954 I	2 580	779	220	53	12	45	46	20	3 755
II	1 457	1 688	108	54	12	23	22	9	3 373
III	1 511	872	124	69	11	22	31	16	2 656
IV	1 655	826	171	81	11	21	45	16	2 826
V	1 606	792	121	84	16	20	51	19	2 709
VI	1 657	874	104	93	14	21	63	17	2 843
VII	1 680	941	107	103	14	21	66	16	2 948
VIII	1 745	949	103	88	12	23	43	26	2 989

38. Valtion tulot (jatk.) — Statsinkomsterna (forts.) — State revenue (cont.)

Vuosi ja kuukausi År och månad Year and month	Sekaluoitoiset verot Skatter av blandad natur Miscellaneous taxation				Työnantajien suorittamat lapsi- ja kansaneläkemaksut Arbetsgivarnas barnbidrags- och folkpensionspremier— ¹⁾	Korot ja osingot Räntor och dividender Interests and dividends	Valtionrautateiden nettotulot Statsjärnvägarnas nettoinkomster Net receipts from State railways	Posti- ja lennätin laitojen nettotulot Post- och telegrafv. nettoink. Net receipts from postal, telegraph and telephone services	Metsätalouden nettotulot Nettoinkomster av skogs-hushållningen Net receipts from forestry	Muuta varsinaisia tuloja Övriga egentliga inkomster Other revenue proper
	Liikevaihtovero Omsättningskatt Sales tax	Leimaverot Stämpel-skatt Stamp duties	Kahvivero Skatt på kaffe Tax on coffee	Yhteensä Summa Total						
Milj. mk — Million markkas										
1938	—	265	—	265	—	310	190	69	268	361
1948	27 676	2 978	1 499	32 153	1 093	7 903	1 684	427	1 220	4 286
1949	29 743	3 105	1 742	34 590	8 328	9 207	—936	216	802	7 647
1950	33 548	3 690	1 993	39 231	11 105	6 367	—2 508	—27	1 378	9 560
1951	62 178	5 100	634	67 912	16 181	7 392	731	149	3 235	10 611
1952	59 306	5 582	905	65 793	17 599	11 413	1 097	1 070	3 926	9 916
1953	52 861	6 005	1 297	60 163	17 864	12 041	—409	957	2 267	10 917
1953 VI	4 284	528	109	4 921	1 472	10 426	—42	34	577	968
VII	4 729	514	98	5 341	1 498	108	286	—11	619	759
VIII	3 938	424	127	4 489	1 413	39	146	—18	987	575
IX	4 723	440	118	5 281	1 449	175	—59	—3	86	755
X	4 243	486	110	4 839	1 494	46	53	139	—75	739
XI	4 381	432	81	4 894	1 502	43	—59	99	—173	998
XII	12 813	559	92	13 464	2 187	692	79	136	133	269
1954 I	2 217	818	363	3 398	2 635	132	—26	354	—748	2 726
II	4 516	499	76	5 091	1 442	125	238	105	—687	2 114
III	3 634	675	42	4 351	1 518	449	172	181	—351	1 735
IV	3 918	749	3	4 670	1 494	67	—147	46	825	727
V	4 996	702	—	5 698	1 468	9 952	193	—42	751	667
VI	5 215	685	—	5 900	1 606	254	499	67	653	701
VII	4 889	463	—	5 352	1 537	76	300	30	1 028	822
VIII	5 387	480	—	5 867	1 499	68	313	47	886	781

39. Valtionvelka — Statsskulden — Public debt

Vuosi ja kuukausi År och månad Year and month	Päivän kurssin mukaan — Enligt dagkurs — According to current rates of exchange							Koko valtionvelka Hela stats-skulden Total public debt
	Ulkomainen velka — Utländsk skuld — Foreign debt			Kotimainen velka — Inhemsk skuld — Internal debt				
	Vakautettu Konsoliderad Consolidated	Vakauttamaton Svävande Floating	Yhteensä Summa Total	Vakautettu Konsoliderad Consolidated	Vakauttamaton Svävande Floating	Yhteensä Summa Total		
Milj. mk — Million markkas								
1938	1 211	—	1 211	2 406	57	2 463	3 674	
1948	39 402	4 203	43 605	44 337	30 000	74 337	117 942	
1949	58 533	4 620	63 153	40 897	32 504	73 401	136 554	
1950	61 426	4 453	65 879	38 584	31 242	69 826	135 705	
1951	70 686	4 126	74 812	38 293	17 846	56 139	130 951	
1952	63 857	3 874	67 731	36 500	24 882	61 382	129 113	
1953	61 667	3 766	65 433	55 962	11 520	67 482	132 915	
1953 VI	62 964	3 773	66 737	34 965	30 302	65 267	132 004	
VII	62 638	3 773	66 411	34 624	26 288	60 912	127 323	
VIII	62 559	3 773	66 332	34 370	34 841	69 211	135 543	
IX	62 102	3 773	65 875	54 844	15 320	70 164	136 039	
X	61 877	3 773	65 650	55 422	14 560	69 982	135 632	
XI	61 782	3 773	65 555	55 538	12 102	67 640	133 195	
XII	61 667	3 766	65 433	55 962	11 520	67 482	132 915	
1954 I	61 547	3 580	65 127	56 009	11 246	67 255	132 382	
II	61 544	3 412	64 956	53 123	11 910	65 033	129 989	
III	61 154	3 412	64 566	54 240	17 535	71 775	136 341	
IV	61 114	3 409	64 523	54 476	12 153	66 629	131 152	
V	61 008	3 407	64 415	54 860	12 359	67 219	131 634	
VI	60 872	3 407	64 279	55 231	18 524	73 755	138 034	
VII	60 584	3 407	63 991	55 312	10 168	65 480	129 471	
VIII	60 408	3 404	63 812	57 101	10 983	68 084	131 896	
IX	59 812	3 403	63 215	57 502	15 378	72 880	136 095	
X	59 573	3 399	62 972	57 577	9 206	66 783	129 755	

¹⁾ Children's allowances and national pension premiums payable by employers.

40. Poliisin tietoon tulleet rikokset sekä juopumuspidätykset ¹⁾ — Brott, som kommit till polisens kännedom samt anhållanden för fylleri ¹⁾
Offences known to the police and persons taken into custody for drunkenness. ¹⁾

Vuosi ja kuukausi År och månad Year and month	Rikoksia sekä juopumuspidätyksiä kaikkiaan Totalantalet brott och anhållanden för fylleri Total	Väkivalta virkamiestä vastaan VÅld mot tjänsteman Assault against a state official	Haitanteko virkamiehelle Hindrande av tjänsteman Impeding a state official in the discharge of his duty	Siveellisyysrikokset Sedlighetsbrott Moral offences	Asiakirjan väärennys Förfälskning av urkund Falsification of document	Sala-kuljetus Lurendrejleri Smuggling	Juopumus — Fylleri Drunkenness		Murha, täytetty rikos Mord, fullbordat brott Murder, completed crime	Tappo tai kuoleman aiheuttanut pahoinpitely Dråp eller misshandel med dödlig påföljd Man-slaughter or wounding occasioning death	Muu pahoinpitely Annan misshandel Other wounding
							Pidätyksiä Anhållanden Persons taken into custody	Syytteitä Åtal Prosecutions			
1948	306 415	653	1 142	602	984	..	141 639	64 993	41	143	5 693
1949	277 662	488	1 065	843	939	..	131 953	61 358	38	95	5 541
1950	291 055	493	1 145	810	874	..	146 998	67 352	29	108	6 163
1951	286 308	560	1 271	896	1 044	..	136 521	65 893	34	77	6 305
1952	296 642	484	1 299	737	754	..	139 626	69 938	38	94	6 154
1953	308 617	509	1 222	667	894	..	134 380	68 917	50	74	6 021
1953 VII	27 057	61	102	62	56	..	12 873	20 543	3	7	553
VIII	28 891	40	111	52	61	..	13 896		—	6	593
IX	28 505	47	93	59	62	..	11 894	3	3	545	
X	31 999	63	131	73	06	..	13 097	7	8	638	
XI	26 861	32	117	55	116	..	10 376	16 697	—	7	523
XII	24 632	37	97	46	166	..	10 065	4	4	503	
1954 I	20 292	31	102	33	85	131	7 480	12 283	6	4	406
II	18 825	23	70	49	85	95	7 661		3	2	360
III	21 908	34	100	84	69	74	9 436	5	6	438	
IV	24 668	30	93	56	72	102	10 680	5	7	491	
V	25 778	43	93	61	97	95	10 898	16 920	2	11	538
VI	24 173	42	108	90	37	94	10 916	3	4	526	
VII	26 889	49	117	75	52	100	12 951	4	9	599	
VIII	26 993	48	93	62	58	145	12 693	20 538	4	7	622
IX	28 133	38	110	62	61	192	11 902	4	5	532	

Vuosi ja kuukausi År och månad Year and month	Lapsenmurha Barnamord Infanticide	Varkaus, näpistäminen, murto Stöld, snatteri, inbrott Larceny, petty larceny, breaking	Kavaltaminen Försvinnning Embezzlement	Ryöstö Rån Robbery	Varastetun tavaran kätkeminen Döljande av tjuvgods Receiving of stolen goods	Petos Bedrägeri Fraud	Väkijuo-mien luvaton val-mistus Olovlig till-verkning av alko-holdrycker Illicit distillation of spirits	Väkijuo-mien luvaton myynti Olovlig försäljning av alko-holdrycker Illicit sale of spirits	Väkijuo-mien luvaton maahan-tuonti Olovlig in-försel av alko-holdrycker Illicit import of spirits	Muut väki-juomalakia vastaan-tehdyt rikokset Övriga brott mot lagen om alko-holdrycker Other offences against the Law on Alcoholic Beverages	Moottori-ajoneuvo-likenne-rikokset Brott mot bestämmelser ang. trafik med motor-fordon Offences against Driving Regulations
1949	50	25 137	2 835	332	571	5 274	1 719	3 439	..	7 381	29 987
1950	29	24 207	2 353	259	490	6 162	1 428	3 376	..	7 824	34 179
1951	18	24 029	2 374	193	428	5 387	1 205	2 868	..	7 495	35 290
1952	27	22 585	2 304	265	469	6 155	1 100	2 826	..	6 902	43 965
1953	26	24 744	2 766	211	445	6 072	1 402	3 323	..	5 055	55 395
1953 VII	1	2 270	258	17	17	449	132	163	..	418	4 596
VIII	2	2 424	220	23	41	463	119	263	..	429	4 583
IX	1	2 490	232	19	43	485	132	301	..	437	5 407
X	3	2 591	279	18	38	604	196	439	..	548	5 538
XI	5	2 242	253	18	33	713	103	373	..	438	5 084
XII	—	2 107	296	22	33	544	157	344	..	464	3 976
1954 I	1	1 480	232	17	17	608	66	261	44	326	3 809
II	3	1 305	197	13	30	458	60	178	34	318	3 458
III	2	1 573	192	21	33	562	78	251	24	386	3 662
IV	—	1 739	209	14	28	536	136	286	30	526	4 081
V	—	2 028	202	10	32	437	73	206	32	396	4 949
VI	4	2 030	157	29	15	436	157	208	35	578	4 077
VII	3	2 095	218	21	10	458	166	230	44	495	4 444
VIII	2	2 237	182	18	9	422	143	254	60	459	4 621
IX	—	2 097	220	29	19	665	147	309	85	509	5 017

¹⁾ Rikoksiin sisältyvät vuoden 1954 alusta lähtien myös tulliviranomaisten tietoon tulleet tullirikokset. — Bland brotten ha från ingången av år 1954 medräknats också tullbrott, som kommit till tullmyndigheternas kännedom. — *Offences against custom-law, known to the custom authorities are included in 1954.*

41. Eri maiden tukkuhintaindeksit — Partiprisindex i olika länder — Wholesale price indexes of various countries

Vuosi ja kuukausi År och månad Year and month	Suomi Finland	Ruotsi Sverige Sweden	Norja Norge Norway	Tanska Danmark Denmark	Alanko- maat Neder- länderna Netherlands	Iso Britannia Stor- britannien United Kingdom	Länsi- Saksa *) Väst- Tysk- land *) Western Germany *)	Ranska *) Frankrike *) France *)	Sveitsi Schweiz Switzer- land	Kanada Canada	Yhdys- vallat Förenta staterna USA
V. 1948 = 100 — År 1948 = 100 — Year 1948 = 100											
1938	10	52	55	44	36	46	51	5	46	53	49
1948	100	100	100	100	100	100	100	89	100	100	100
1949	101	101	102	102	104	105	97	100	95	103	95
1950	116	106	115	115	117	120	94	108	94	109	99
1951	166	140	143	147	143	146	112	138	105	124	110
1952	164	148	152	143	140	149	114	145	102	117	107
1953	158	139	152	134	134	150	111	138	98	114	105
1953 V	159	140	152	135	135	150	112	139	99	114	105
VI	158	140	152	135	134	150	111	139	98	115	105
VII	157	139	152	134	133	150	111	137	98	114	106
VIII	156	138	152	131	133	149	110	137	98	115	106
IX	155	138	152	132	133	149	110	137	98	115	106
X	156	138	153	132	133	148	110	136	98	114	106
XI	156	139	152	131	134	149	110	137	98	113	105
XII	157	138	152	131	134	149	110	138	97	113	105
1954 I	159	138	152	133	135	149	110	138	98	114	106
II	159	138	153	134	136	149	110	138	98	113	106
III	159	138	154	133	135	150	109	136	99	113	106
IV	159	139	154	134	136	150	109	137	99	113	106
V	159	138	155	135	137	151	109	139	99	113	106
VI	159	139	155	135	137	152	109	135	99	113	105
VII	158	139	157	135	134	152	109	134	99	112	106
VIII	158	138	156	135	134	150	109	136	99	112	106
IX	158	138	156	134	150	150	109	135	99	112	105
X	160										

42. Eri maiden elinkustannusindeksit — Levnadskostnadsindex i olika länder — Cost of living index for various countries

Vuosi ja kuukausi År och månad Year and month	Suomi *) Finland *)	Ruotsi Sverige Sweden	Norja Norge Norway	Tanska Danmark Denmark	Alanko- maat *) Neder- länderna *) Nether- lands *)	Iso Britannia Stor- britannien United Kingdom	Länsi- Saksa *) Väst- Tysk- land *) Western Germany *)	Ranska *) Frankrike *) France *)	Sveitsi Schweiz Switzer- land	Kanada Canada	Yhdys- vallat Förenta staterna USA
V. 1948 = 100 — År 1948 = 100 — Year 1948 = 100											
1938	13	61	63	60	46	..	64	6	61	66	59
1948	100	100	100	100	94	100	100	86	100	100	100
1949	108	102	100	101	100	103	107	100	99	104	99
1950	123	103	105	107	109	106	100	111	98	107	100
1951	148	120	122	119	122	116	108	130	102	118	108
1952	154	129	133	123	122	126	110	145	105	121	110
1953	157	130	136	123	122	130	108	144	104	120	111
1953 V	157	130	135	..	123	130	108	146	104	119	111
VI	157	130	135	..	123	131	108	145	104	119	111
VII	157	130	135	123	123	131	108	144	104	120	112
VIII	157	130	136	..	122	130	108	143	104	120	112
IX	157	130	136	..	123	130	107	141	104	121	112
X	159	130	137	123	123	130	107	141	105	121	112
XI	157	130	137	..	122	130	107	141	105	121	112
XII	155	130	137	..	122	130	107	142	104	120	112
1954 I	159	130	137	123	126	130	107	143	104	120	112
II	159	130	138	..	127	130	108	144	104	120	112
III	157	131	139	..	127	131	108	144	104	120	112
IV	159	132	139	124	128	132	108	142	104	120	111
V	159	132	141	..	129	131	108	144	104	120	112
VI	157	132	141	..	130	132	108	144	105	121	112
VII	159	145	145	124	130	135	108	142	105	121	112
VIII	159	145	145	..	129	134	108	142	105	121	112
IX	159	145	145	..	129	133	108	143	106	121	112

*) VII — XII 1948 = 100.

*) V. 1949 = 100 — År 1949 = 100 — Year 1949 = 100

*) Ilman välittömiä veroja ja lapsilisämaksuja — Utan direkta skatter och barnbidrag — Without direct taxes and children's allowances.

Kansakoulut lukuvuonna 1953—54.

Folkskolorna läsåret 1953—54.

Primary schools in the 1953—54 school year.

Oppivelvollisia oli lukuvuonna 1953—54 kaikkiaan 660 973, mikä lukumäärä on suurempi kuin koskaan aikaisemmin. Lisäys edellisestä vuodesta oli 32 637 eli 5.2 %. Oppivelvollisten luku tulee lähivuosina edelleen voimakkaasti lisääntymään vuosien 1947—50 erittäin suuren syntyneisyyden vaikutuksesta. Yksistään kansakoulun ensimmäisellä luokalla oli lukuvuonna 1953—54 yhteensä 102 027 oppilasta, vastaavan luvun edellisenä lukuvuonna ollessa 92 865. Kaupungeissa oli 154 482, kauppaloissa 42 167 ja maalaiskunnissa 464 324 oppivelvollista. Opetusta saaneista oppivelvollisista kävi lukuvuonna 1953—54 kansakoulua, apukoulua tai oli koulukodissa 547 176 (86.3 %) ja 77 451 (12.2 %) oli oppikoulussa. Vastaavat luvut lukuvuodelta 1938—39 ovat 494 083 (92.1 %) ja 34 475 (6.4 %).

Totalantalet läropliktiga utgjorde läsåret 1953—54 660 973 och var sålunda större än någonsin förut. Ökningen, jämförd med föregående läsår, uppgick till 32 637 eller 5.2 %. Under de närmaste åren kommer antalet läropliktiga barn att ytterligare kraftigt ökas på grund av de synnerligen höga födelsetalen åren 1947—50. Enbart på folkskolans första klass fanns läsåret 1953—54 sammanlagt 102 027 lärjungar mot 92 865 föregående år. I städerna funnos 154 482, i köpingarna 42 167 och på landsbygden 464 324 läropliktiga. Av totalantalet läropliktiga barn, som åtnjoto undervisning, besökte läsåret 1953—54 547 176 (86.3 %) folkskola, hjälpskola eller skolhem och 77 451 (12.2 %) läroverk. Läsåret 1938—39 voro motsvarande siffror 494 083 (92.1 %) och 34 475 (6.4 %).

Koulukäiset lapset. — Barnen i skoldådern.

Vuonna År	Suomenkielisten lasten luetteloissa I registren för finskspråkiga barn				Yhteensä Summa	Ruotsinkielisten lasten luetteloissa I registren för svenskspråkiga barn				Yhteensä Summa
	Kaupungeissa I städerna	Kauppaloissa I köpingarna	Maaseudulla På landsbygden			Kaupungeissa I städerna	Kauppaloissa I köpingarna	Maaseudulla På landsbygden		
1950	105 070	30 143	410 119	545 332	16 911	1 460	27 606	45 977		
1951	112 848	35 073	406 789	554 710	16 811	1 552	27 383	45 746		
1952	123 709	37 718	418 952	580 379	18 158	1 605	28 194	47 957		
1953	135 725	40 417	435 164	611 306	18 757	1 750	29 160	49 667		

Syksyllä 1953 laiminlöi oppivelvollisuutensa 1 024, vastaavan luvun ollessa edellisenä lukuvuonna 1 433.

Tässä esitetyt tiedot kansakouluista ovat yleensä marraskuun 10 p:ltä. Tiedot kevätlukukaudella toimivista kiinteistä 18-viikkoisista alakouluista ja kiertävien alakoulujen kevätlukukauden toimipaikoista ovat kuitenkin maaliskuun 1 p:ltä.

Koulupiirien sekä ala- ja yläkoulujen lukumäärät ilmevät allaolevasta taulusta. Tiedot tarkoittavat maalaiskansakouluja.

Anfalet barn, som försummat sin läroplikt, uppgick hösten 1953 till 1 024 mot 1 433 föregående höst.

De här framlagda uppgifterna om folkskolorna hänföra sig i allmänhet till den 10 november. Uppgifterna rörande sådana fasta lägre skolor med 18-veckors lärokurs, som arbeta under värterminen, samt rörande ambulatoiska lägre skolor i fråga om deras verksamhetsorter under värterminen hänföra sig likväl till den 1 mars.

Antalet skoldistrikt, lägre och högre folkskolor framgår av nedanstående tabell. Uppgifterna avse folkskolorna på landsbygden.

1. Number of school districts and schools in the provinces in the school years 1951—54.

Lukuvuosi Läsår School year	Koulupiirejä Skoldistrikt School districts	Alakansakouluja — Lägre folkskolor Lower primary schools					Yläkansakouluja — Högre folkskolor Higher primary schools		
		Yhteensä Summa Total	Kiinteitä 36-viikkoisia Fasta med 36 veckors lärokurs Set, 36-week syllabus	Kiinteitä 18-viikkoisia Fasta med 18 veckors lärokurs Set, 18-week syllabus	Kiertäviä Ambulatoiska Variable	Supistettujen kansakoulujen Vid folkskolor med förkortad lärokurs Of the primary schools with shorter syllabus	Yhteensä Summa Total	Täydellisiä 36-viikkoisia Fullständiga med 36 veckors lärokurs Full, 36-week	Supistettuja 28-viikkoisia Med förkortad 28 veckors lärokurs Shorter, 28-week
Kaikki koulut — Samtliga skolor — All schools									
1951—52	6 065	6 060	4 779	32	9	1 240	6 009	4 767	1 242
1952—53	6 140	6 130	4 880	22	8	1 220	6 075	4 855	1 220
1953—54	6 161	6 175	4 964	19	7	1 185	6 119	4 934	1 185
Suomenkielisiä — Finskspråkiga — Finnish									
1951—52	5 533	5 528	4 372	30	8	1 118	5 488	4 369	1 119
1952—53	5 609	5 596	4 466	22	7	1 101	5 553	4 452	1 101
1953—54	5 633	5 649	4 554	17	6	1 072	5 603	4 531	1 072
Ruotsinkielisiä — Svenskspråkiga — Swedish									
1951—52	532	532	407	2	1	122	521	398	123
1952—53	531	534	414	—	1	119	522	403	119
1953—54	528	526	410	2	1	113	516	403	113

18-viikkoisia kouluja oli viime lukuvuonna ainoastaan 19, joista 12 Lappeenrannan tarkastuspiirissä. Kiertäviä kouluja oli kuudessa tarkastuspiirissä: Turun piirissä 2 sekä Alavuden, Kymenlaakson, Savonlinnan, Saarijärven ja Turunmaan piireissä kussakin 1. Näiden koulujen merkitys on nykyään hyvin vähäinen. Myös supistettujen koulujen lukumäärä on jatkuvasti vähentynyt.

Kaupungeissa oli 280 kansakoulu, edellisenä lukuvuonna 279. Näistä 9 oli seminaarien harjoituskoulu.

Antalet 18-veckors skolor utgjorde senaste läsår endast 19, varav 12 i Villmanstrands inspektionsdistrikt. Ambulatoriska skolor funnos i 6 inspektionsdistrikt: i Åbo distrikt 2 samt i Alavus, Kymmenedalens, Nyslotts, Saarijärvi och Åbolands distrikt 1. Dessa skolors betydelse är numera mycket ringa. Även antalet folkskolor med förkortad lärokurs har kontinuerligt minskats.

Antalet folkskolor i städerna uppgick till 280 mot 279 under föregående läsår. Av dessa voro 9 övningsskolor vid seminarier.

Kaupunkien kansakoulut. — Städernas folkskolor.

Lukuvuosi Läsår	Suomenkieliset — Finskspråkiga			Ruotsinkieliset — Svenskspråkiga		
	Kouluja Skolor	Luokkia Klasser	Oppilaita Lärjungar	Kouluja Skolor	Luokkia Klasser	Oppilaita Lärjungar
1950—51	213	2 539	72 630	52	422	9 776
1951—52	218	2 701	78 653	51	426	9 926
1952—53	229	2 949	86 473	50	434	10 463
1953—54	232	3 275	95 369	48	461	11 060

Seuraavassa taulussa on tietoja kaupunkien ja maalais-kansakoulujen opettajista.

Följande tabell innehåller uppgifter om lärarna i städernas och landsbygdens folkskolor.

2. Teaching staff 10/11 1953.

Opettajien virka-asema Lärarens tjänsteställning <i>Position of teachers</i>	Koko maa Hela riket <i>Whole country</i>			Kaupungit Städer <i>Towns</i>		Maaseutu Landsbygd <i>Rural districts</i>	
	Mp. Mk.	Np. Kvk.	Yhteensä Summa	Mp. Mk.	Np. Kvk.	Mp. Mk.	Np. Kvk.
	<i>Male</i>	<i>Female</i>	<i>Total</i>	<i>Male</i>	<i>Female</i>	<i>Male</i>	<i>Female</i>
Alakoulun opettajia — Lärare i lägre folkskollärares tjänsteställning — Lower primary school teachers	12	4 602	4 614	2	1 377	10	3 225
valtakirjan saaneita — som erhållit fullmakt — <i>officially approved</i>	3	3 004	3 007	2	775	1	2 229
koevuosilla olevia — på prov antagna — <i>accepted on trial</i>	2	701	703	—	298	2	403
väliaikaisia — vikarier — <i>substitutes</i>	7	897	904	—	304	7	593
virakelpoisia — kompetenta — <i>qualified</i>	—	522	522	—	286	—	236
virakelpoisuutta vailla — utan kompetensintyg — <i>unqualified</i>	7	375	382	—	18	7	357
Ylä- ja jatkokoulun opettajia — Lärare i högre folkskollärares tjänsteställning och lärare i fortsättningskolor — Higher primary school and continuation class teachers	5 518	9 136	14 654	1 069	1 207	4 449	7 929
valtakirjan saaneita — som erhållit fullmakt — <i>officially approved</i>	3 232	5 427	8 659	833	887	2 399	4 540
koevuosilla olevia — på prov antagna — <i>accepted on trial</i>	1 171	1 540	2 711	178	178	993	1 362
väliaikaisia — vikarier — <i>substitutes</i>	1 115	2 169	3 284	58	142	1 057	2 027
virakelpoisia — kompetenta — <i>qualified</i>	167	622	789	47	131	120	491
virakelpoisuutta vailla — utan kompetensintyg — <i>unqualified</i>	948	1 547	2 495	11	11	937	1 536
Seminaarin harjoituskoulujen opettajia — Lärare vid seminariernas övningsskolor — Teachers at the training schools of teachers' colleges	22	56	78	19	51	3	5
Apukoulun ja koulukodin opettajia — Lärare i hjälp-skolor och skolhem — Teachers of auxiliary schools and school homes	53	113	166	53	113	—	—
Tuntiopettajia — Timlärare — Visiting teachers	2 715	590	3 305	49	65	2 666	525
Yhteensä — Summa — Total	8 320	14 497	22 817	1 192	2 813	7 128	11 684
Suomenkielisiä — Finskspråkiga — <i>Finnish</i>	7 642	13 256	20 898	1 052	2 483	6 590	10 773
Ruotsinkielisiä — Svenskspråkiga — <i>Swedish</i>	678	1 241	1 919	140	330	538	911

Taulusta 2 ilmenee, että epäpäteviä opettajia oli kaupunkien kansakouluissa hyvin vähän, maalaiskansakouluissa sen sijaan huomattavan paljon. Koko maassa oli alakoulun opettajan virka-asemassa olevia opettajia 382 (8.3 %) ja yläkoulun opettajan asemassa olevia 2 495 (17.0 %).

Seuraavassa taulussa on tietoja kansakoulujen oppilasmäärästä luokittain lukuvuosina 1951—54.

Ur tabell 2 framgår, att antalet inkompetenta lärare i städernas folkskolor är mycket litet, men i landsbygdens skolor rätt betydande. I hela riket var antalet inkompetenta lärare i lägre folkskollärares tjänsteställning 382 (8.3 %) och antalet inkompetenta lärare i högre folkskollärares tjänsteställning 2 495 (17.0 %).

Följande tabell innehåller uppgifter om antalet lärjungar i folkskolorna läsåren 1951—54 klassvis.

3. Number of pupils by classes.

Lukuvuosi Läsår School year	Oppilaita — Lärjungar — Pupils												Yhteensä Summa Total
	Poikia Gossar Boys	Tyttöjä Flickor Girls	Yhteensä — Summa Total		I	II	III	IV	V	VI	VII	VIII	
			Suomenk. Finsksp. Finnish	Ruotsink. Svenskspr. Swedish									
Koko maa — Hela riket — Whole country													
1951—52	258 208	237 621	461 120	34 709	75 003	70 603	64 307	80 182	56 575	56 662	49 408	43 089	495 829
1952—53	270 137	247 264	481 496	35 905	92 865	73 955	71 397	63 161	66 831	50 643	50 215	48 334	517 401
1953—54	282 928	258 842	504 290	37 480	102 027	91 335	74 771	69 971	51 353	58 823	44 497	48 993	541 770
Kaupungit — Städer — Towns													
1951—52	46 459	42 120	78 653	9 926	17 668	16 314	14 503	16 259	8 788	7 207	4 602	3 238	88 579
1952—53	50 947	45 989	86 473	10 463	22 238	17 739	16 506	13 915	10 288	7 500	4 698	4 052	96 936
1953—54	55 832	50 597	95 369	11 060	24 210	22 401	18 068	15 795	8 487	8 302	4 871	4 295	106 429
Maaseutu — Landsbygd — Rural districts													
1951—52	211 749	195 501	382 467	24 783	57 335	54 289	49 804	63 923	47 787	49 455	44 806	39 851	407 250
1952—53	219 190	201 275	395 023	25 442	70 627	56 216	54 891	49 246	56 543	43 143	45 517	44 282	420 465
1953—54	227 096	208 245	408 921	26 420	77 817	68 934	56 703	54 176	42 866	50 521	39 626	44 698	435 341

Ylläolevaan tauluun sisältyvät myös seminaarien harjoituskoulujen, apukoulujen ja koulukotien oppilaat, joita

I ovanstående tabell ingå även lärjungarna i seminarernas övningskolor, hjälpskolor och skolhem, vilka under

4. Data on studies and cultural interests of school children completing their school course on November 10, 1953, supervised by primary schools.

Aine Subject	Oppilaiden luku — Antalet lärjungar Number of pupils					Ämne Subject
	Koko maa — Hela riket Whole country			Kau- pungit Städer Towns	Maa- seutu Lands- bygd Rural districts	
	Poikia Gossar Boys	Tyttöjä Flickor Girls	Yhteensä Summa Total			
Voimistelu, urheilu ja retkeily — <i>Gymnastic, sport and excursion</i>	12 148	9 117	21 265	1 339	19 926	Gymnastik, sport och ex- kursioner
Laulu ja soitto — <i>Singing and music</i>	8 084	10 114	18 198	954	17 244	Sång och musik
Käsityöt — <i>Handicrafts</i>	2 694	5 116	7 810	515	7 295	Handarbete
Näytteleminen — <i>Theatre</i>	3 889	3 808	7 697	140	7 557	Teater
Aidinkieli ja kirjallisuus — <i>Mother tongue and literature</i>	3 857	3 393	7 250	—	7 250	Modersmål och litteratur
Kasvatusopilliset aineet — <i>Pedagogic subjects</i>	2 956	2 376	5 332	38	5 294	Pedagogiska ämnen
Lausunta — <i>Recitation</i>	2 291	2 640	4 931	19	4 912	Recitation
Yhteiskunta- ja taloustieto — <i>Sociology and political economy</i>	2 232	1 687	3 919	—	3 919	Samhällslära och national- ekonomi
Uskonto — <i>Religion</i>	834	1 570	2 404	18	2 386	Religion
Vieraat kielet — <i>Foreign languages</i>	655	973	1 628	318	1 310	Främmande språk
Piirustus ja maalaus — <i>Drawing and painting</i>	404	540	944	252	692	Teckning och målning
Luonnon- ja maantiedolliset aineet — <i>Nature and geographical subjects</i>	477	379	856	14	842	Naturvetenskap och geografi
Maa- ja kotitalous — <i>Agriculture and domestic economy</i>	350	474	824	156	668	Lantbruks- och huslig eko- nomi
Teknillisen alan aineet — <i>Technical subjects</i>	452	39	491	132	359	Tekniska ämnen
Liikealan aineet — <i>Commercial subjects</i>	155	295	450	223	227	Ämnen inom affärsområdet
Muut aineet — <i>Other subjects</i>	3 627	3 290	6 917	280	6 637	Övriga ämnen
Oppilaita yhteensä¹⁾ — Total number of pupils¹⁾ ..	30 613	30 428	61 041	4 354	56 687	Summa lärjungar¹⁾
Suomenkielisiä — <i>Finnish</i>	28 599	28 132	56 731	3 712	53 019	Finskspåkiga
Ruotsinkielisiä — <i>Swedish</i>	2 014	2 296	4 310	642	3 668	Svenskspråkiga

¹⁾ Nämä loppusummat ovat pienemmät kuin eri aineiden oppilasmäärät yhteenlaskettuina, koska sama oppilas usein ottaa osaa useampiin aineisiin. — Dessa slutsummor äro mindre än summan av antalet lärjungar i de olika ämnena beroende på att en och samma lärjunge ofta deltar i flere ämnen. — The final figures are lower than the numbers of pupils in the different subjects added together, as one and the same pupil often takes several subjects.

lukuvuonna 1953—54 oli yhteensä 3 773. Oppilaita oli kaikkiaan 541 770, joista 93.1 % kävi suomenkielistä koulua. Ensimmäisen luokan oppilasmäärä ylitti nyt ensi kerran satatuhatta johtuen v. 1946 syntyneiden poikkeuksellisen suuresta lukumäärästä.

Toukokuun 26 p:nä 1944 annetun lain mukaan kansakoulujen tehtävänä on myös yhteistoiminnassa nuorison hyväksi toimivien järjestöjen kanssa tukea ja auttaa koulunkäyntinsä päättäneen nuorison opiskelua ja sivistysharrastuksia. Tämä toiminta tapahtuu ns. nuorisokerhoissa. Taulussa 4 on tietoja näiden kerhojen oppilaista lukuvuonna 1953—54.

Koko maassa toimi lukuvuonna 1953—54 4 617 nuorisokerhoa, joista vain 168 kaupungeissa. Lukuvuonna 1952—53 olivat vastaavat luvut 4 340 ja 150. Kaupungeissa opiskelijain määrä lisääntyi edellisestä vuodesta 2 009:llä eli 85.7 % ja maaseudulla lisäys oli 3 439 eli 6.5 %. Koko lisäys oli siis 5 448 eli 9.8 %.

läsåret 1953—54 uppgingo till sammanlagt 3 773. Totalantalet lärjungar utgjorde 541 770, varav 93.1 % besökte finskspråkig skola. Antalet lärjungar på första klassen översteg nu för första gången hundratusen, vilket beror på att den år 1946 födda årskullen var exceptionellt stor.

Enligt lagen av den 26 maj 1944 ankommer det jämväl på folkskolorna att i samverkan med organisationer, som arbeta till förmån för ungdomen, stöda och bistå den ungdom, som avslutat sin skolgång, i dess fortsatta studier och kulturella intressen. Denna verksamhet äger rum i form av ungdomsklubbar. Närmare uppgifter om eleverna i dessa klubbar läsåret 1953—54 framgår ur tabell 4.

Antalet klubbar i hela riket utgjorde läsåret 1953—54 4 617, varav endast 168 voro verksamma i städerna. Läsåret 1952—53 voro motsvarande siffror 4 340 och 150. Elevantalet i städerna ökades jämfört med föregående år med 2 009, eller med 85.7 % och på landsbygden med 3 439 eller med 6.5 %. Totalantalet elever ökades sålunda med 5 448 eller med 9.8 %.

C. E. G.

Ennakkotietoja vuoden 1953 liikeyrityslaskennan tuloksista. IV.

Preliminary results of the 1953 general census of business establishments. IV.

Oheisesta taulusta 4 ilmenee toimintayksiköiden jakaantuminen lääneittäin vuonna 1952. Taulu on laadittu samojen periaatteiden mukaan kuin aikaisemmat, Tilastokatsauksien numeroissa 7, 9 ja 10 julkaistut taulut. Lähempiä tietoja näistä periaatteista on mainituissa numeroissa, erikoisesti numerossa 7. Kaikki tiedot koskevat, kuten kahdessa edellisessäkin taulussa, vuonna 1952 toimineita toimintayksiköitä.

Kaikkien läänien osalta annetaan tietoja toimintayksiköiden lukumäärästä, yhteenlasketun ja palkatun henkilökunnan suuruudesta, maksetuista palkoista sekä vuosivaihdosta. Lisäksi julkaistaan vastaavat tiedot maalaiskunnissa sijaitsevista toimintayksiköistä kaikkien muiden läänien paitsi Ahvenanmaan maakunnan osalta, jossa toimintayksiköiden kokonaismäärä on huomattavasti pienempi kuin muissa lääneissä. Taulun lopussa ovat koko maan yhteenlasketut luvut kaupunkien, kauppaloiden sekä maalaiskuntien mukaan jaettuina. Uudenmaan läänin tietojen yhteydessä ovat Helsingin kaupunkia koskevat tiedot erillisinä.

Koska Valtionrautateiden sekä Posti- ja lennätinlaitoksen varsinaisen toiminnan maantieteellisestä jakaantumisesta ei vielä ole tyydyttäviä tietoja käytettävissä, on ne jätetty kokonaan taulusta pois. Niiden korjauspajat, linjat sekä kuorma-autoliikenne ym. sisältyvät sen sijaan annettuihin tietoihin. Ryhmästä kuljetus ja, liikenne puheen ollen on huomattava, että toimintayksiköiden koko toiminta on luettu kuuluvaksi sille paikkakunnalle, mistä käsin toimintaa johdetaan. Tästä johtuu, että itse asiassa laajalle alueelle ulottuva toiminta on tilastossa keskittynyt asutuskeskuksiin.

Toimialanimitykset käsittävät samat ryhmät kuin aikaisemmissakin tauluissa, vaikka niitä on tilan säästämiseksi jonkin verran lyhennetty. Sellaisissa tapauksissa, jolloin maantieteelliseen ryhmään sisältyy jollakin toimialalla vain yksi tai kaksi toimintayksikköä, on ainoastaan toimintayksiköiden lukumäärä ilmoitettu. Tämä johtuu siitä, ettei esim. kilpailijoille annettaisi mahdollisuutta lukea tilastosta yksityisiä toimintayksiköitä koskevia tietoja, jotka liikeyrityslaskennasta annetun läin mukaan on pidettävä salassa. On vielä mainittava, ettei näiden pois jätettyjen lukujen suuruutta koskevia tarkkoja tietoja voi myöskään saada vähentämällä muut erät yhteissummista, koska viimeksimainittuja lukuja on pyöristetty usean numeron osalta.

Muutamia aikaisempiin tauluihin sisältyneitä vähäpätöisiä virheitä toimintayksiköiden lukumäärissä on oikaistu koko maan yhteisluvuissa siv. 50. Ne eivät vaikuta muiden sarakkeiden lukuihin.

Summary.

Table 4 gives data on the geographical distribution of establishments. Previous tables have been published in nrs 7 — where the main principles were explained — 9 and 10 of this Bulletin.

The State railroads and the State postal, telegraph and telephone services are excluded from the data on transport and communication because an adequate geographical division of the activities is lacking. When only one or

Preliminära resultat av 1953 års företagsräkning. IV.

Av bifogade tabell 4 framgår driftsenheternas fördelning länsvis år 1952. Tabellen har uppgjorts enligt samma principer som de tabeller, vilka tidigare publicerats i Statistiska översikter nr 7, 9 och 10. För närmare uppgifter om dessa principer hänvisas till dem, främst till nummer 7. Samtliga uppgifter gäller, liksom i de två närmast föregående tabellerna, driftsenheter vilka verkat år 1952.

För varje län ges uppgifter om driftsenheternas antal, den totala och den avlönade personalens storlek, de utbetalade lönerna och årsomsättningen. Dessutom ges motsvarande uppgifter om de i landskommunerna belägna driftsenheterna för varje län med undantag av landskapet Åland, där totalantalet driftsenheter är betydligt mindre än i de andra länen. I slutet av tabellen ges de sammanfattande talen för hela riket uppdelade på dels städer och köpingar och dels landskommuner. I samband med uppgifterna om Nylands län ges särskilda uppgifter för Helsingfors stad.

Då en tillfredsställande geografisk uppdelning av Statsjärnvägarnas samt Post- och telegrafverkets egentliga verksamhet ännu ej föreligger, har dessa utelämnats ur hela tabellen. Däremot ingår deras reparationsverkstäder, buss- och lastbiltrafik m.m. i de givna uppgifterna. I fråga om gruppen transports- och kommunikationer bör man beakta, att driftsenheternas hela verksamhet förts till den ort, från vilken verksamheten dirigeras. Detta medför att verksamhet som kan sträcka sig över vida områden koncentrerats till bosättningscentra i statistiken.

Branschbeteckningarna täcker samma grupper som i de tidigare tabellerna, ehuru de av utrymmesskäl något förkortats. I de fall, där i en geografisk grupp bara en eller två driftsenheter faller inom någon bransch har endast antalet driftsenheter utsatts för att konkurrenter eller andra intresserade, för vilka de till räkningen lämnade uppgifterna enligt lag bör hemlighållas, ej av statistiken skall kunna utläsa uppgifter rörande enskilda driftsenheter. Det må påpekas, att exakta uppgifter rörande storleken av dessa utelämnade tal ej heller kan erhållas genom substraktion av övriga poster från de sammanlagda talen, då flere siffror i regel avrundats i de sistnämnda.

Några obetydliga fel i de tidigare uppgifterna om driftsenheternas antal har rättats i de sammanfattande talen för hela landet på s. 50. De påverkar ej talen i andra kolumner.

G. L.

two establishments fall into a geographical group the data (except the number of establishments) are withheld in order not to disclose information on single establishments, which has been given confidentially. An English branch code was given in nr 7 of this Bulletin (p. 44). Some minor corrections have been made in the „number of establishments” data for the whole country.

Taulu 4. Toimintayksikköjen luku, henkilökunta, palkat ja vuosivaihto toimialoittain sekä läänin ja kuntatyyppin mukaan. —
Table 4. Number and personnel of establishments, wages paid and

Toimiala Verksamhetsart Branch of activity ¹⁾	Koko lääni — Hela länet — County total				
	Toimintayksikköjen luku Dittsenheternas antal Number of establishments	Keskim. henkilökunta Medelpersonal Average personnel		Palkat Löhner Wages mmk	Vuosivaihto Årsomsättning Total sales mmk
		Yhteensä Sammanlagt Total	Aviönsd Paid		
Teollisuus ja käsityö — Industri och hantverk	5 801	100 200	96 100	33 066	173 370
10. Kaivokset, louhokset ym. — Gruvdrift, brytning m. m.	96	1 200	1 200	429	1 160
20—22. Elintarvike- ja nautintoaineala — Livs- och nyttningsmedelsbranschen	444	10 000	9 800	3 124	51 370
23. Tekstiiliala — Textilbranschen	266	8 700	8 500	2 512	10 010
24. Jalkine- ja vaatetusala ym. — Sko- och klädbranschen m. m.	1 673	10 000	8 400	2 338	11 660
25. Puutavara-ala — Trävarubranschen	332	8 800	8 500	2 217	11 410
26. Puusepäänala — Snickeribranschen	421	2 100	1 700	559	1 930
27. Paperiala — Pappersbranschen	53	2 100	2 000	640	4 180
28. Painotuoteala — Tryckalsterbranschen	352	11 100	11 100	3 794	12 480
29—30. Nahka, turkis- ja kumiala — Läder-, päls- och gummibranschen	196	1 800	1 600	497	2 040
31. Kemian ala — Kemiska branschen	173	3 300	3 200	1 119	7 290
33. Savi- ja lasiala — Ler- och glasbranschen	176	5 100	5 000	1 730	6 310
34—35. Metall- ja metallitavara-ala — Metall- och metallvarubranschen	554	10 800	10 400	4 059	13 130
36—37. Kone- ja sähköteknillinen ala — Mekaniska och elektrotekniska branschen	268	11 500	11 400	4 570	21 050
38. Kulkuneuvoala — Transportmedelsbranschen	271	8 000	7 800	3 322	9 580
39. Muu vars. teollisuus ja käsityö — Eg. hantverk och industri i övrigt	457	2 800	2 500	806	2 960
50. Sähkö-, kaasu- ja vesijohtolaitokset ym. — El-, gas- och vattenledningsverk m. m.	69	3 000	3 000	1 350	6 810
60. Tukku- ja kauppa — Partihandel	1 178	19 200	18 800	8 279	247 880
61. Välytystoiminta — Agenturverksamhet	591	2 300	1 900	915	2 730
Vähittäiskauppa — Detaljhandel	7 240	26 600	21 900	6 393	102 410
62. Yleisvähittäiskauppa — Allmän detaljhandel	1 093	5 800	5 000	1 349	21 610
63. Ruokatavarat ym. — Livsmedel m. m.	2 451	6 700	5 500	1 375	31 550
64. Tekstiili- ja nahkatavarat ym. — Textil- och lädervaror m. m.	1 390	4 400	3 400	932	13 990
65. Muut kestävät kulutushyödykkeet — Andra varaktiga bruksvaror	787	4 700	4 300	1 630	25 030
66. Muut tavarat — Andra varor	1 230	4 600	3 600	1 099	9 820
67. Tori-, katu- ja kulkukauppa ym. — Torg-, gatu- och kringföringshandel m. m.	289	320	55	8.1	400
68. Raha- ja luottolaitokset — Penning- och kreditinstitut	315	4 600	4 500	1 880	13 230
69. Vakuutuslaitokset — Försäkringsinstitut	71	5 400	5 400	2 061	31 140
Kuljetus ja liikenne ²⁾ — Transport och kommunikationer ³⁾	3 054	20 100	17 300	6 962	26 060
71. Maaliikenne — Landtransport	2 732	9 200	6 600	2 443	7 130
72—73. Vesi- ja ilmalikenne — Sjö- och lufttransport	115	4 200	4 100	1 802	12 340
74. Liikenteen sivuelinkeinot — Binäringar till transportväsendet	168	5 200	5 200	2 157	5 360
75. Tietoliikenne — Kommunikationer	39	1 500	1 500	560	1 230
Palveluselinkeinot — Tjänster					
82. Lääkärit ja hammaslääkärit — Läkare och tandläkare	1 051	1 500	410	36	1 040
83. Oikeusapupalvelukset — Juridiska tjänster	213	580	370	105	380
85. Elokuvatoiminta — Biografverksamhet	163	1 800	1 700	456	2 070
86. Hotellit, ravintolat ym. — Hotell, restauranger m. m.	689	9 300	9 000	2 176	10 010
87. Pesulat, silitysluokkeet, värjäämöt ym. — Tvätt- och strykinrättningar, färgerier m. m.	197	1 300	1 200	305	720
88. Parturit, kampaamot ym. — Barberare, frisersalonger m. m.	630	1 400	760	145	440
89. Saunat — Badstugor	103	570	480	55	290
8X. Valokuvaamot — Fotografer	126	380	270	87	260
01. Maatalouteen liittyvät elinkeinot — Till lantbruket anslutna näringar					
Puutarhavihijely — Trädgårdsskötsel	607	1 800	1 100	239	870
Kotieläintalous — Husdjursskötsel	60	110	59	14	130
Astutus- ja insektitoiminta — Insemination	69	98	98	11	35
Turkistalous — Pälsdjursskötsel	42	56	5	1.1	13

¹⁾ An English branch code is given in Bulletin of Statistics, No 7, p. 44.

²⁾ Tietoja ei julkaista, milloin niistä ilmeneisi yksityisiä toimintayksiköitä koskevat luvut. — Uppgifterna publiceras ej i de fall, där de skulle avslöja

³⁾ Ilman Valtionrautateiden sekä Posti- ja lennätinlaitoksen varsinaista toimintaa. — Utan Statsjärnvägarnas samt Post- och telegrafverkets

Tabell 4. Driftsenheternas antal, personal, löner och årsomsättning enligt verksamhetsart, län och kommuntyp.
total sales by branch of activity, county and kind of commune.

Uudenmaan lääni — Nylands län					Maalaiskunnat — Landskommuner Rural districts					Ahvenanmaa — Åland				
Helsinki — Helsingfors										Koko lääni — Hela länet — County total				
Toimintayksiköiden luku Driftsenheternas antal Number of establishments	Keskim. henkilökunta Medelpersonal Average personnel		Palkat Löner Wages mmk	Vuosi- vaihdo Årsomsättning Total sales mmk	Toimintayksiköiden luku Driftsenheternas antal Number of establishments	Keskim. henkilökunta Medelpersonal Average personnel		Palkat Löner Wages mmk	Vuosi- vaihdo Årsomsättning Total sales mmk	Toimintayksiköiden luku Driftsenheternas antal Number of establishments	Keskim. henkilökunta Medelpersonal Average personnel		Palkat Löner Wages mmk	Vuosi- vaihdo Årsomsättning Total sales mmk
	Yhteensä Sammanlagt Total	Avionad Paid				Yhteensä Sammanlagt Total	Avionad Paid				Yhteensä Sammanlagt Total	Avionad Paid		
3 636	70 800	68 400	24 436	130 600	1 413	13 500	12 300	3 956	21 720	189	580	410	97	870
34	730	710	265	660	36	230	210	73	200	5	18	13	2.1	3.9
164	7 700	7 600	2 537	42 690	177	1 000	930	260	4 920	42	170	120	28	610
142	3 400	3 300	991	3 940	84	1 900	1 800	495	2 110	2	2)	2)	2)	2)
1 185	8 700	7 700	2 149	10 720	285	500	210	46	300	19	27	6	0.8	6.9
79	4 900	4 800	1 258	7 600	215	1 900	1 800	486	2 130	28	76	53	17	81
232	870	670	267	960	119	500	390	97	370	18	37	18	4.3	23
39	990	980	345	1 910	4	790	790	209	1 150	—	—	—	—	—
323	9 800	9 800	3 404	11 160	5	37	36	22	140	3	35	34	9.0	23
152	770	650	181	740	14	20	6	1.3	8.5	2	2)	2)	2)	2)
142	1 900	1 900	647	4 140	20	1 200	1 200	407	2 790	1	2)	2)	2)	2)
72	2 900	2 900	996	3 010	78	1 800	1 800	586	2 740	7	34	28	4.1	9.7
337	7 100	6 900	2 853	8 580	166	1 600	1 500	532	2 250	8	22	15	4.2	12
215	10 200	10 100	4 068	19 090	32	540	530	222	820	3	6	3	0.6	3.3
132	6 200	6 100	2 646	7 840	94	920	830	351	1 080	28	100	75	17	39
373	2 400	2 100	709	2 650	46	240	200	64	210	1	2)	2)	2)	2)
15	2 200	2 200	1 082	4 920	38	310	310	103	490	22	35	34	6.7	46
1 087	18 700	18 400	8 161	244 600	46	110	71	18	480	28	96	75	21	1 010
577	2 200	1 900	913	2 720	3	4	2	0.5	1.2	4	4	2	0.0	17
4 824	20 100	17 200	5 323	77 770	1 292	3 100	2 100	447	12 090	156	460	360	80	1 910
164	3 100	3 000	932	9 870	734	2 100	1 500	313	9 010	67	180	150	31	890
1 866	5 400	4 600	1 172	25 930	299	530	320	65	1 930	26	70	58	13	340
1 070	3 700	2 900	821	11 480	68	120	56	20	400	21	63	43	9.9	220
578	3 900	3 600	1 447	22 050	44	100	66	16	320	23	82	62	17	360
931	3 700	3 000	944	8 160	114	250	140	33	410	16	56	40	9.5	100
215	240	47	7.2	280	33	33	2	0.2	29	3	4	1	0.1	2.0
165	4 100	4 000	1 733	12 350	97	230	230	52	350	41	83	78	21	140
52	5 300	5 300	2 053	31 080	16	17	17	2.2	21	7	16	16	7.2	330
1 660	16 100	14 700	6 183	22 730	981	1 900	930	239	1 460	145	1 200	1 100	429	2 580
1 480	6 700	5 300	2 091	5 200	898	1 500	630	169	1 250	99	150	40	9.7	81
46	3 700	3 700	1 649	11 470	57	130	57	16	67	35	990	980	401	2 450
122	4 400	4 400	1 933	4 910	5	50	48	18	91	5	14	11	2.9	14
12	1 200	1 200	509	1 150	21	190	190	36	55	6	53	53	15	41
888	1 300	360	32	850	60	73	14	0.9	62	12	13	2	0.2	8.3
181	530	350	102	350	13	21	10	2.2	8.5	5	5	—	—	0.8
119	1 600	1 500	439	1 920	20	78	53	4.0	44	2	2)	2)	2)	2)
515	8 400	8 200	2 016	9 070	75	230	180	31	200	20	130	120	26	110
178	1 200	1 000	269	640	4	46	41	9.4	18	3	19	15	2.2	5.4
457	1 100	630	125	370	68	92	21	3.5	21	10	23	13	1.8	5.7
74	500	450	51	260	5	10	3	0.1	2.7	4	7	1	0.0	1.1
87	330	250	85	240	11	11	1	0.1	4.1	3	7	3	0.3	3.5
87	380	270	71	280	456	1 100	620	119	430	23	38	13	1.8	14
5	10	5	1.3	7.0	50	90	46	11	100	2	2)	2)	2)	2)
1	24	24	10	29	63	69	69	1.0	5.4	8	10	10	0.9	2.4
—	—	—	—	—	37	45	4	0.9	10	5	5	2	0.3	1.8

talen rörande enskilda driftsenheter. — Data giving figures for single establishments are withheld.
egentliga verksamhet. — Excluding State railway, postal, telephone and telegraph services.

Taulu 4. Toimintayksikköjen luku, henkilökunta, palkat ja vuosivaihto toimialoittain sekä läänin ja kuntatyyppin mukaan (jatk.). —
Table 4. Number and personnel of establishments, wages paid and

Toimiala Verksamhetsart Branch of activity ¹⁾	Turun ja Porin lääni —				
	Koko lääni — Hela länet — County total				
	Toimintayksikköjen luku Dittseenheternas antal Number of establishments	Keskim. henkilökunta Medelpersonal Average personnel		Palkat Löner Wages mmk	Vuosivaihto Årsomsättning Total sales mmk
		Yhteensä Sammanlagt Total	Avioid Paid		
Teollisuus ja käsityö — Industri och hantverk	5 030	67 300	62 900	19 788	114 000
10. Kaivokset, louhokset ym. — Gruvdrift, brytning m. m.	131	2 000	1 900	547	1 520
20—22. Elintarvike- ja nautintoaineala — Livs- och njutningsmedelsbranschen	742	8 400	7 900	2 233	33 020
23. Tekstiiliala — Textilbranschen	203	7 800	7 600	2 005	6 540
24. Jalkine- ja vaatetusala ym. — Sko- och klädbranschen m. m.	1 238	6 300	5 000	1 208	6 740
25. Puutavara-ala — Trävarubranschen	541	5 400	5 000	1 394	7 990
26. Puusepäнала — Snickeribranschen	365	1 800	1 400	365	1 220
27. Paperiala — Pappersbranschen	38	3 600	3 500	1 263	10 050
28. Painotuoteala — Tryckalsterbranschen	87	1 500	1 500	462	1 320
29—30. Nahka-, turkis- ja kumiala — Läder-, päls- och gummibranschen	142	1 900	1 800	459	2 510
31. Kemian ala — Kemiska branschen	25	1 200	1 200	395	4 460
33. Savi- ja lasiala — Ler- och glasbranschen	286	4 300	4 100	1 367	4 330
34—35. Metall- ja metallitavara-ala — Metall- och metallvarubranschen	468	8 200	7 700	2 703	15 450
36—37. Kone- ja sähköteknillinen ala — Mekaniska och elektrotekniska branschen	134	2 100	1 900	629	2 060
38. Kulkuneuvoala — Transportmedelsbranschen	316	9 700	9 400	3 774	12 040
39. Muu vars. teollisuus ja käsityö — Eg. hantverk och industri i övrigt	179	1 200	1 100	317	1 020
50. Sähkö-, kaasu- ja vesijohtolaitokset ym. — El-, gas- och vattenledningsverk m. m.	135	1 900	1 900	668	3 730
60. Tukkukauppa — Partihandel	427	3 800	3 500	1 113	45 390
61. Välitystoiminta — Agenturverksamhet	45	74	32	12	70
Vähittäiskauppa — Detaljhandel	5 758	16 200	11 700	2 647	58 160
62. Yleisvähittäiskauppa — Allmän detaljhandel	2 067	5 700	4 400	892	25 040
63. Ruokatarvikkeet ym. — Livsmedel m. m.	1 371	3 000	1 900	390	11 670
64. Tekstiili- ja nahkatavarat ym. — Textil- och lädervaror m. m.	790	2 500	1 800	420	8 290
65. Muut kestävät kulutushyödykkeet — Andra varaktiga bruksvaror	537	2 500	2 100	583	9 180
66. Muut tavarat — Andra varor	635	2 000	1 500	357	3 510
67. Tori-, katu- ja kulkukauppa ym. — Torg-, gatu- och kringföringshandel m. m.	358	440	30	3.7	460
68. Raha- ja luottolaitokset — Penning- och kreditinstitut	393	1 400	1 400	407	3 030
69. Vakuutuslaitokset — Försäkringsinstitut	77	520	520	159	3 170
Kuljetus ja liikenne³⁾ — Transport och kommunikationer³⁾	2 567	10 200	7 800	2 532	8 580
71. Maaliikenne — Landtransport	2 274	5 000	2 700	745	3 310
72—73. Vesi- ja ilmailiikenne — Sjö- och lufttransport	90	1 600	1 500	632	3 160
74. Liikenteen sivuelinkeinot — Binärningar till transportväsendet	81	2 600	2 600	930	1 710
75. Tietoliikenne — Kommunikationer	122	990	990	225	390
Palveluselinkeinot — Tjänster					
82. Lääkärit ja hammaslääkärit — Läkare och tandläkare	372	520	150	13	410
83. Oikeusapupalvelukset — Juridiska tjänster	78	150	60	14	78
85. Elokuvatoiminta — Biografverksamhet	70	420	380	46	340
86. Hotellit, ravintolat ym. — Hotell, restauranger m. m.	363	2 500	2 300	438	2 240
87. Pesulat, silitysliikkeet, värjäämöt ym. — Tvätt- och strykinrättningar, färgerier m. m.	34	300	270	56	120
88. Parturit, kampaamot ym. — Barberare, frisersalonger m. m.	400	760	370	55	190
89. Saunat — Badstugor	60	180	110	8.0	59
8X. Valokuvaamot — Fotografer	71	140	47	7.7	57
01. Maatalouteen liittyvät elinkeinot — Till lantbruket anslutna näringar					
Puutarhavihjely — Trädgårdsskötsel	433	1 200	680	119	420
Kotieläintalous — Husdjursskötsel	70	110	40	9.0	120
Astutustoiminta — Insemination	313	370	370	21	78
Turkistalous — Pälsdjursskötsel	73	100	30	4.5	34

Alaviitat ovat siv. 40 — Noterna finns på s. 40 — Notes: see p. 40.

Tabell 4. Driftenheternas antal, personal, löner och årsomsättning enligt verksamhetsart, län och kommuntyp (forts.).
total sales by branch of activity, county and kind of commune (cont.).

Åbo och Björneborgs län					Hämeen lääni — Tavastehus län									
Maalaiskunnat — Landskommuner Rural districts					Koko lääni — Hela länet — County total					Maalaiskunnat — Landskommuner Rural districts				
Toimintayksiköiden lukumäärä Number of establishments	Keskim. henkilökunta Medelpersonal Average personnel		Palkat Löner Wages mmk	Vuosi- vaihdo Årsomsättning Total sales mmk	Toimintayksiköiden lukumäärä Number of establishments	Keskim. henkilökunta Medelpersonal Average personnel		Palkat Löner Wages mmk	Vuosi- vaihdo Årsomsättning Total sales mmk	Toimintayksiköiden lukumäärä Number of establishments	Keskim. henkilökunta Medelpersonal Average personnel		Palkat Löner Wages mmk	Vuosi- vaihdo Årsomsättning Total sales mmk
	Yhteensä Sammanlagt Total	Aviönad Paid				Yhteensä Sammanlagt Total	Aviönad Paid				Yhteensä Sammanlagt Total	Aviönad Paid		
3 155	19 700	16 800	4 749	34 240	3 946	77 200	74 100	23 085	113 760	1 993	15 700	14 000	3 939	22 590
99	1 700	1 700	474	1 310	79	490	430	132	340	49	330	290	89	240
490	2 500	2 100	579	10 470	483	6 000	5 700	1 679	20 850	254	1 600	1 500	411	6 070
131	1 100	920	221	620	239	15 700	15 500	4 551	17 280	120	610	500	93	370
605	1 000	380	76	510	1 122	9 800	8 700	2 258	10 540	445	1 400	920	208	950
481	3 400	3 000	738	3 990	391	7 700	7 500	1 989	10 560	323	4 400	4 200	1 113	6 040
227	840	600	133	460	286	3 700	3 500	1 037	3 610	127	920	810	210	760
16	1 200	1 200	440	4 130	54	6 400	6 400	2 312	16 610	7	1 700	1 600	562	3 520
25	130	120	32	100	88	2 100	2 100	544	1 510	20	85	76	15	53
76	1 200	1 100	296	1 590	107	4 400	4 300	1 324	6 150	24	350	330	106	610
8	620	610	210	2 860	27	1 300	1 300	401	2 120	6	100	98	33	120
244	1 200	990	243	670	193	3 600	3 400	1 108	3 150	134	1 600	1 500	419	1 090
321	2 700	2 400	801	5 240	348	4 300	4 000	1 410	5 300	230	900	650	205	1 270
70	730	670	210	680	74	6 800	6 700	2 634	8 160	23	76	54	17	60
186	360	160	60	320	187	2 300	2 200	838	2 790	109	760	640	211	600
61	210	150	27	100	170	800	630	176	670	48	190	140	32	100
115	700	700	209	1 190	98	1 800	1 800	692	4 130	74	720	720	215	730
140	320	170	38	1 480	363	3 200	3 000	966	52 700	114	240	130	30	950
6	6	1	0.2	13	44	110	76	27	140	7	12	6	1.3	5.6
2 824	6 800	4 500	894	25 470	4 799	15 200	11 600	2 769	56 070	1 884	4 900	3 200	630	17 370
1 553	4 200	3 300	656	19 090	1 609	4 900	3 700	745	20 680	1 053	3 100	2 400	467	13 380
617	1 100	430	72	3 190	1 125	2 900	2 300	491	12 670	349	660	280	49	1 340
206	410	190	34	1 190	769	2 600	1 900	458	9 160	140	310	140	25	370
158	430	260	60	1 310	471	2 400	2 100	605	9 210	103	260	150	31	610
231	540	330	72	650	575	2 100	1 600	463	3 910	172	440	260	58	600
59	58	1	0.1	46	250	310	40	7.5	450	67	72	3	0.8	69
321	780	780	177	1 200	244	1 100	1 100	346	2 610	173	470	470	107	690
51	74	74	12	130	35	190	190	58	440	16	15	15	1.8	32
1 757	3 900	2 200	518	2 550	2 025	5 500	3 600	1 007	4 080	1 157	2 800	1 700	377	1 800
1 590	3 000	1 300	305	1 810	1 884	4 600	2 700	806	3 500	1 061	2 300	1 200	288	1 580
52	340	300	119	570	17	73	60	18	82	6	44	41	13	62
4	11	11	4.5	6.1	34	140	140	38	180	10	23	23	7.9	23
111	560	560	90	160	90	660	660	144	320	80	410	410	69	130
126	180	46	4.3	130	360	500	140	11	420	93	140	38	2.9	92
11	12	1	0.0	3.3	72	150	65	15	94	14	16	—	—	4.0
43	180	150	6.7	70	70	390	370	46	320	40	150	130	6.3	48
146	390	270	43	280	391	3 100	2 800	592	2 820	161	460	310	53	310
6	19	16	2.4	6.1	37	370	350	77	140	2	2)	2)	2)	2)
152	190	44	4.8	38	395	750	340	60	220	122	170	39	5.8	37
—	—	—	—	—	72	250	150	15	100	7	16	6	1.1	4.6
27	37	5	0.8	11	66	140	61	13	69	17	20	—	—	6.1
355	920	460	82	280	235	1 000	800	148	410	158	640	470	88	230
59	96	28	6.2	84	34	210	170	21	120	21	180	160	19	95
311	2)	2)	2)	2)	287	320	320	13	54	268	290	290	6.0	31
66	93	23	3.4	30	20	48	19	4.1	21	19	2)	2)	2)	2)

Taulu 4. Toimintayksikköjen luku, henkilökunta, palkat ja vuosivaihto toimialoittain sekä läänin ja kuntatyypin mukaan (jatk.). —
Table 4. Number and personnel of establishments, wages paid and

Toimiala / Verksamhetsart Branch of activity ¹⁾	Kymen lääni —				
	Koko lääni — Hela länet — County total				
	Toimintayksikköjen luku Driftsenheternas antal Number of establishments	Keskim. henkilökunta Medelpersonal Average personnel		Palkat Löner Wages mmk	Vuosivaihto Årsomsättning Total sales mmk
		Yhteensä Sammanlagt Total	Palkattu Avlönad Paid		
Teollisuus ja käsityö — Industri och hantverk	1 812	32 500	30 900	10 693	74 020
10. Kaivokset, louhokset ym. — Gruvdrift, brytning m. m.	35	450	410	122	180
20—22. Elintarvike- ja nautintoaineala — Livs- och njutningsmedelsbranschen	242	2 900	2 700	749	9 190
23. Tekstiliiala — Textilbranschen	76	490	420	112	390
24. Jalkine- ja vaatetusala ym. — Sko- och klädbranschen m. m.	532	1 000	480	99	520
25. Puutavara-ala — Trävarubranchen	275	7 000	6 700	2 090	10 130
26. Puusepäнала — Snickeribranschen	110	520	420	102	390
27. Paperiala — Pappersbranschen	26	11 000	11 000	4 134	36 980
28. Painotuoteala — Tryckalsterbranschen	30	620	610	157	410
29—30. Nahka-, turkis- ja kumiala — Läder-, päls- och gummibranschen	36	140	96	19	95
31. Kemian ala — Kemiska branschen	17	890	890	359	2 670
33. Savi- ja lasiala — Ler- och glasbranschen	100	2 200	2 100	782	2 720
34—35. Metall- ja metallitavara-ala — Metall- och metallvarubranchen	134	2 600	2 500	981	4 840
36—37. Kone- ja sähköteknillinen ala — Mekaniska och elektrotekniska branschen	29	1 200	1 200	486	1 840
38. Kulkuneuvoala — Transportmedelsbranschen	84	450	370	136	330
39. Muu vars. teollisuus ja käsityö — Eg. hantverk och industri i övrigt	39	78	39	12	51
50. Sähkö-, kaasu- ja vesijohtolaitokset ym. — El-, gas- och vattenledningsverk m. m.	47	990	990	353	3 290
60. Tukku- ja kauppa — Partihandel	158	1 300	1 200	386	19 980
61. Välytoiminta — Agenturverksamhet	8	46	39	-19	50
Vähittäiskauppa — Detaljhandel	2 525	8 200	6 500	1 475	29 970
62. Yleisvähittäiskauppa — Allmän detaljhandel	1 076	3 300	2 700	526	13 870
63. Ruokatarvikkeet ym. — Livsmedel m. m.	412	1 000	700	151	4 800
64. Tekstiili- ja nahkatavarat ym. — Textil- och lädervaror m. m.	404	1 400	1 000	219	4 550
65. Muut kestävät kulutushyödykkeet — Andra varaktiga bruksvaror	290	1 600	1 400	399	5 040
66. Muut tavarat — Andra varor	273	950	750	178	1 620
67. Tori-, katu- ja kulkukauppa ym. — Torg-, gatu- och kringföringshandel m. m.	70	85	9	0.9	89
68. Raha- ja luottolaitokset — Penning- och kreditinstitut	124	460	460	134	1 050
69. Vakuutuslaitokset — Försäkringsinstitut	45	74	74	11	41
Kuljetus ja liikenne ³⁾ — Transport och kommunikationer ³⁾	1 481	4 700	3 300	1 302	3 760
71. Maaliikenne — Landtransport	1 381	2 700	1 300	386	2 180
72—73. Vesi- ja ilmalikenne — Sjö- och lufttransport	28	42	20	6.6	20
74. Liikenteen sivuelinkeinot — Binärningar till transportväsendet	51	1 800	1 800	878	1 510
75. Tietoliikenne — Kommunikationer	21	130	130	31	60
Palveluselinkeinot — Tjänster					
82. Lääkärit ja hammaslääkärit — Läkare och tandläkare	159	220	58	5.0	210
83. Oikeusapupalvelukset — Juridiska tjänster	30	58	19	4.5	31
85. Elokuvatoiminta — Biografverksamhet	40	210	190	23	140
86. Hotellit, ravintolat ym. — Hotell, restauranger m. m.	195	1 600	1 500	301	1 460
87. Pesulat, silitysliikkeet, värjäämöt ym. — Tvätt- och strykinrättningar färgerier m. m.	20	140	120	28	58
88. Parturit, kampaamot ym. — Barberare, frisersalonger m. m.	211	390	180	29	110
89. Saunat — Badstugor	25	92	62	7.1	41
8X. Valokuvaamot — Fotografer	45	90	37	6.9	44
01. Maatalouteen liittyvät elinkeinot — Till lantbruket anslutna näringar					
Puutarhavihitys — Trädgårdsskötsel	101	370	230	36	100
Kotieläintalous — Husdjursskötsel	28	64	35	8.9	130
Astutustoiminta — Insemination	254	250	250	4.9	23
Turkistalous — Pälsdjursskötsel	6	6	2	0.6	1.6

Alaviitat ovat siv. 40 — Noterna finns på s. 40 — Notes: see p. 40.

Taulu 4. Toimintayksikköjen luku, henkilökunta, palkat ja vuosivaihto toimialoittain sekä läänin ja kuntatyyppin mukaan (jatk.). —

Table 4. Number and personnel of establishments, wages paid and

Toimiala Verksamhetsart Branch of activity ¹⁾	Kuopion lääni —				
	Koko lääni — Hela länet — County total				
	Toimintayksikköjen luku Driftsenhetternas antal Number of establishments	Keskim. henkilökunta Medelpersonal Average personnel		Palkat Löhner Wages mmk	Vuosivaihto Årsomsättning Total sales mmk
		Yhteensä Sammanlagt Total	Palkattu Avtjänad Paid		
Teollisuus ja käsityö — Industri och hantverk	1 968	21 300	19 600	5 806	30 650
10. Kaivokset, louhokset ym. — Gruvdrift, brytning m. m.	24	1 600	1 600	591	1 820
20—22. Elintarvike- ja nautintoaineala — Livs- och njutningsmedelsbranschen	276	2 400	2 200	580	7 210
23. Tekstiiliala — Textilbranschen	72	260	190	39	120
24. Jalkine- ja vaatetusala ym. — Sko- och klädbranschen m. m.	572	1 300	690	141	1 270
25. Puutavara-ala — Trävarubrandschen	300	7 300	7 000	1 855	8 230
26. Puusepäntä — Snickeribrandschen	101	630	530	119	450
27. Paperiala — Pappersbrandschen	9	2 000	2 000	761	6 000
28. Painotuoteala — Tryckalsterbrandschen	25	740	730	191	520
29—30. Nahka-, turkis- ja kumiala — Läder-, päls- och gummibrandschen	59	200	140	33	140
31. Kemian ala — Kemiska brandschen	5	210	210	72	320
33. Savi- ja lasiala — Ler- och glasbrandschen	80	660	590	149	450
34—35. Metall- ja metallitavara-ala — Metall- och metallvarubrandschen	212	1 000	820	301	960
36—37. Kone- ja sähköteknillinen ala — Mekaniska och elektrotekniska brandschen	32	1 400	1 300	482	1 820
38. Kulkuneuvoala — Transportmedelsbrandschen	115	730	620	205	470
39. Muu vars. teollisuus ja käsityö — Eg. hantverk och industri i övrigt	51	170	120	28	81
50. Sähkö-, kaasu- ja vesijohtolaitokset ym. — El-, gas- och vattenledningsverk m. m.	35	790	790	259	810
60. Tukkukauppa — Partihandel	170	2 300	2 200	672	29 220
61. Välitystoiminta — Agenturverksamhet	15	22	6	1.7	21
Vähittäiskauppa — Detaljhandel	2 923	8 800	6 400	1 414	36 250
62. Yleisvähittäiskauppa — Allmän detaljhandel	1 477	4 100	3 000	589	18 330
63. Ruokataavarat ym. — Livsmedel m. m.	568	1 400	810	171	6 080
64. Tekstiili- ja nahkatavarat ym. — Textil- och lädervaror m. m.	296	1 100	800	185	4 270
65. Muut kestävät kulutushyödykkeet — Andra varaktiga bruksvaror	220	1 200	1 000	300	5 660
66. Muut tavarat — Andra varor	241	940	730	165	1 650
67. Tori-, katu- ja kulkukauppa ym. — Torg-, gatu- och kringföringshandel m. m.	121	170	27	3.8	270
68. Raha- ja luottolaitokset — Penning- och kreditinstitut	180	650	650	170	1 070
69. Vakuutuslaitokset — Försäkringsinstitut	41	57	57	13	57
Kuljetus ja liikenne ²⁾ — Transport och kommunikationer ³⁾	1 413	3 000	1 700	402	1 970
71. Maaliikenne — Landtransport	1 318	2 500	1 200	298	1 710
72—73. Vesi- ja ilmaliikenne — Sjö- och lufttransport	11	40	35	9.9	23
74. Liikenteen sivuelinkeinot — Binärningar till transportväsendet	27	120	120	30	98
75. Tietoliikenne — Kommunikationer	57	340	340	64	130
Palveluselinkeinot — Tjänster					
82. Lääkärit ja hammaslääkärit — Läkare och tandläkare	174	260	80	6.0	220
83. Oikeusapupalvelukset — Juridiska tjänster	52	84	25	5.3	42
85. Elokvatoiminta — Biografverksamhet	46	210	190	23	150
86. Hotellit, ravintolat ym. — Hotell, restauranger m. m.	219	1 500	1 400	279	1 380
87. Pesulat, silitysliikkeet, värjäämöt ym. — Tvätt- och strykinrättningar, färgerier m. m.	19	72	55	11	24
88. Parturit, kampaamot ym. — Barberare, frisersalonger m. m.	161	340	170	29	99
89. Saunat — Badstugor	28	120	92	7.6	53
8X. Valokuvaamot — Fotografer	36	76	26	4.4	40
01. Maatalouteen liittyvät elinkeinot — Till lantbruket anslutna näringar					
Puutarhavihlyä — Trädgårdsskötsel	68	210	110	19	67
Kotieläintalous — Husdjursskötsel	18	23	10	1.7	16
Astutustoiminta — Insemination	367	360	360	0.8	19
Turkistalous — Pälsdjursskötsel	3	7	3	0.7	3.2

Alaviitat ovat siv. 40 — Noterna finns på s. 40 — Notes: see p. 40.

Tabell 4. Driftsenheternas antal, personal, löner och årsomsättning enligt verksamhetsart, län och kommuntyp (forts.).
total sales by branch of activity, county and kind of commune (cont.).

Kuopio län					Vaasan lääni — Vasa län									
Maalaiskunnat — Landskommuner Rural districts					Koko lääni — Hela länet — County total					Maalaiskunnat — Landskommuner Rural districts				
Toimintayksikköjen lukumäärä Number of establishments	Keskim. henkilökunta Medelpersonnel Average personnel		Palkat Löner Wages mmk	Vuosi- vaihto Årsomsättning Total sales mmk	Toimintayksikköjen lukumäärä Number of establishments	Keskim. henkilökunta Medelpersonnel Average personnel		Palkat Löner Wages mmk	Vuosi- vaihto Årsomsättning Total sales mmk	Toimintayksikköjen lukumäärä Number of establishments	Keskim. henkilökunta Medelpersonnel Average personnel		Palkat Löner Wages mmk	Vuosi- vaihto Årsomsättning Total sales mmk
	Yhteensä Sammanlagt Total	Palkattu Avlönad Paid				Yhteensä Sammanlagt Total	Palkattu Avlönad Paid				Yhteensä Sammanlagt Total	Palkattu Avlönad Paid		
1 426	10 500	9 200	2 673	12 280	4 156	42 900	39 300	11 154	64 840	3 199	19 100	16 300	4 037	23 890
12	1 600	1 600	585	1 790	72	680	620	123	250	53	540	500	93	180
191	840	720	178	2 720	679	6 300	5 800	1 527	24 940	534	2 400	2 000	446	8 890
52	130	84	16	44	263	3 800	3 600	853	2 960	229	1 900	1 600	337	1 230
382	460	56	8.9	92	902	4 400	3 500	790	4 510	591	1 200	630	119	790
271	4 100	3 900	949	4 550	611	6 600	6 100	1 541	8 130	573	4 400	4 000	935	4 840
72	380	310	72	250	292	1 400	1 100	253	1 120	243	1 000	750	176	820
3	1 100	1 100	404	1 340	13	2 600	2 600	873	5 550	5	1 200	1 200	332	1 160
1	2)	2)	2)	2)	73	1 300	1 200	355	1 000	18	52	46	10	46
44	90	35	7.2	29	130	1 200	1 000	250	1 150	87	690	580	125	670
1	2)	2)	2)	2)	29	1 400	1 400	467	2 750	14	550	540	156	770
72	560	500	121	330	186	960	790	186	510	162	850	700	158	420
190	960	760	282	900	307	2 500	2 200	685	2 370	245	2 000	1 700	525	1 930
16	67	54	16	53	81	7 000	6 900	2 472	6 520	48	970	930	354	900
70	110	38	10	64	206	1 200	970	333	1 080	146	340	170	47	250
28	36	6	0.5	7.8	93	320	240	63	240	49	110	67	15	76
21	90	90	23	99	219	1 300	1 300	382	1 760	202	900	900	210	910
54	260	210	50	590	354	3 700	3 500	1 111	46 830	149	470	340	77	2 360
3	4	—	—	4.4	37	70	39	8.6	58	7	19	14	2.3	18
1 948	4 800	3 100	608	19 460	4 579	12 300	9 100	2 026	50 760	2 975	7 200	4 700	927	27 330
1 263	3 300	2 500	473	15 280	2 278	6 200	4 600	916	26 840	1 845	4 800	3 500	689	21 420
372	680	220	39	2 130	661	1 500	840	179	6 640	384	730	290	51	2 180
85	190	97	20	830	533	1 500	1 100	234	6 160	228	450	190	38	1 690
68	170	110	25	630	435	1 800	1 500	427	8 150	198	460	240	57	1 370
116	370	240	52	510	463	1 500	1 100	264	2 580	255	660	410	91	890
44	49	3	0.5	70	209	260	30	4.9	390	65	69	5	1.2	76
144	390	390	82	520	360	1 300	1 300	344	2 170	303	800	800	179	1 140
34	36	36	3.4	54	125	160	160	30	170	108	94	94	8.9	120
1 036	1 800	840	167	1 000	2 454	6 800	4 200	1 130	4 900	1 918	4 000	1 900	374	2 290
968	1 500	520	117	890	2 288	4 600	2 000	458	2 830	1 833	3 600	1 400	302	2 050
4	21	19	4.1	10	26	460	450	175	1 060	6	65	63	27	130
10	39	36	7.3	26	59	1 100	1 100	351	690	5	6	6	1.0	8.2
54	260	260	38	74	81	690	690	147	320	74	360	360	45	100
81	120	31	2.4	100	249	360	110	9.4	300	119	170	48	3.6	140
14	15	2	0.2	2.9	47	91	41	9.8	46	16	18	2	0.3	5.6
29	110	89	5.4	42	78	320	250	27	240	60	160	100	5.9	76
122	410	300	49	290	415	2 100	1 700	341	1 830	253	630	380	59	470
6	16	16	2.9	4.6	26	95	77	14	42	4	30	27	5.2	17
82	120	39	5.3	29	303	490	180	26	120	164	210	39	4.7	40
3	5	1	0.1	0.8	30	120	80	7.9	43	2	2)	2)	2)	2)
14	21	2	0.3	8.2	81	140	37	5.8	66	42	54	3	0.3	17
55	120	43	6.2	21	189	460	210	34	150	169	360	130	22	100
18	23	10	1.7	16	118	170	22	5.2	80	116	2)	2)	2)	2)
357	350	350	0.8	19	766	790	790	17	65	762	780	780	14	60
2	2)	2)	2)	2)	160	210	34	8.9	58	154	200	30	7.9	54

Taulu 4. Toimintayksikköjen luku, henkilökunta, palkat ja vuosivaihto toimialoittain sekä läänin ja kuntatyyppin mukaan (jatk.). —

Table 4. Number and personnel of establishments, wages paid and

Toimiala Verksamhetsart Branch of activity ¹⁾	Östern län —				
	Koko lääni — Hela länet — County total				
	Toimintayksikköjen luku Driftsenheternas antal Number of establishments	Keskim. henkilökunta Medelpersonal Average personnel		Palkat Löner Wages mink	Vuosivaihto Årsväxling Total sales mink
		Yhteensä Sammanlagt Total	Palkattu Avlönad Paid		
Teollisuus ja käsityö — Industri och hantverk	1 297	14 200	13 200	4 020	25 250
10. Kaivokset, louhokset ym. — Gruvdrift, brytning m. m.	21	280	260	74	250
20—22. Elintarvike- ja nautintoaineala — Livs- och nyttningsmedelsbranschen	220	1 700	1 500	420	6 260
23. Tekstiiliala — Textilbranschen	61	300	250	66	330
24. Jalkine- ja vaatetusala ym. — Sko- och klädbranschen m. m.	317	600	270	58	360
25. Puutavara-ala — Trävarubranchen	234	3 600	3 400	991	5 320
26. Puusepäнала — Snickeribranschen	48	290	240	68	250
27. Paperiala — Pappersbranschen	10	2 300	2 300	960	7 070
28. Painotuoteala — Tryckalsterbranschen	24	450	450	141	450
29—30. Nahka-, turkis- ja kumiala — Läder-, päls- och gummibranschen	28	380	360	105	580
31. Kemian ala — Kemiska branschen	5	1 100	1 100	131	310
33. Savi- ja lasiala — Ler- och glasbranschen	54	370	340	94	280
34—35. Metall- ja metallitavara-ala — Metall- och metallvarubranchen	106	350	240	93	320
36—37. Kone- ja sähköteknillinen ala — Mekaniska och elektrotekniska branschen	12	220	210	93	190
38. Kulkuneuvoala — Transportmedelsbranschen	76	1 300	1 200	436	1 180
39. Muu vars. teollisuus ja käsityö — Eg. hantverk och industri i övrigt	31	35	5	1.1	10
50. Sähkö-, kaasua- ja vesijohtolaitokset ym. — El-, gas- och vattenledningsverk m. m.	50	890	890	290	2 090
60. Tukkukauppa — Partihandel	105	1 200	1 200	364	18 920
61. Välistoiminta — Agenturverksamhet	9	29	18	3.4	19
Vähittäiskauppa — Detaljhandel	2 444	7 100	5 300	1 214	29 590
62. Yleisvähittäiskauppa — Allmän detaljhandel	1 429	3 800	2 900	582	17 050
63. Ruokatavarat ym. — Livsmedel m. m.	315	670	360	77	3 360
64. Tekstiili- ja nahkatavarat ym. — Textil- och lädervaror m. m.	235	750	520	121	3 440
65. Muut kestävät kulutushyödykkeet — Andra varaktiga bruksvaror	175	1 100	930	291	4 150
66. Muut tavarat — Andra varor	216	740	570	142	1 460
67. Tori-, kaupa- ja kulkukauppa ym. — Torg-, gat- och kringföringshandel m. m.	74	81	5	0.6	120
68. Raha- ja luottolaitokset — Penning- och kreditinstitut	166	500	500	138	1 020
69. Vakuutuslaitokset — Försäkringsinstitut	49	90	90	17	81
Kuljetus ja liikenne ³⁾ — Transport och kommunikationer ³⁾	1 455	3 300	1 800	480	2 420
71. Maaliikenne — Landtransport	1 389	2 400	860	212	1 760
72—73. Vesi- ja ilmailiikenne — Sjö- och lufttransport	8	24	19	13	27
74. Liikenteen sivuelinkeinot — Binärningar till transportväsendet	27	600	600	196	510
75. Tietoliikenne — Kommunikationer	31	280	280	61	120
Palveluselinkeinot — Tjänster					
82. Lääkärit ja hammaslääkärit — Läkare och tandläkare	109	150	44	3.9	140
83. Oikeusapupalvelukset — Juridiska tjänster	21	32	12	3.6	14
85. Elokuvatoiminta — Biografverksamhet	31	130	110	17	120
86. Hotellit, ravintolat ym. — Hotell, restauranger m. m.	260	1 300	1 100	213	1 260
87. Pesulat, silitysliikkeet, värjäämöt ym. — Tvätt- och strykinrättningar, färgerier m. m.	19	76	71	14	31
88. Parturit, kampaamot ym. — Barberare, frisersalonger m. m.	133	240	110	17	67
89. Saunat — Badstugor	15	56	46	5.3	27
8X. Valokuvaamot — Fotografer	28	62	28	5.4	31
01. Maatalouteen liittyvät elinkeinot — Till lantbruket anslutna näringar					
•Puutarhavihitys — Trädgårdsskötsel	23	69	49	7.7	15
Kotieläintalous — Husdjurskötsel	7	10	6	0.9	7.0
Astutustoiminta — Insemination	335	330	330	3.0	26
Turkistalous — Pälsdjurskötsel	1	2)	2)	2)	2)

Alaviitat ovat siv. 40 — Noterna finns på s. 40 — Notes: see p. 40.

Tabell 4. Driftsenheternas antal, personal, löner och årsomsättning enligt verksamhetsart, län och kommuntyp (forts.).
total sales by branch of activity, county and kind of commune (cont.).

Uleåborgs län					Lapin lääni — Lapplands län									
Maalaiskunnat — Landskommuner Rural districts					Koko lääni — Hela länet — County total					Maalaiskunnat — Landskommuner Rural districts				
Toimintayksikköjen luku Driftsenheternas antal Number of establishments	Keskim. henkilökuunta Medelpersonal Average personnel		Palkat Löner Wages mmk	Vuosi- vaihto Årsomsättning Total sales mmk	Toimintayksikköjen luku Driftsenheternas antal Number of establishments	Keskim. henkilökuunta Medelpersonal Average personnel		Palkat Löner Wages mmk	Vuosi- vaihto Årsomsättning Total sales mmk	Toimintayksikköjen luku Driftsenheternas antal Number of establishments	Keskim. henkilökuunta Medelpersonal Average personnel		Palkat Löner Wages mmk	Vuosi- vaihto Årsomsättning Total sales mmk
	Yhteensä Sammanlagt Total	Palkattu Avionad Paid				Yhteensä Sammanlagt Total	Palkattu Avionad Paid				Yhteensä Sammanlagt Total	Palkattu Avionad Paid		
951	5 500	4 700	1 323	7 840	491	5 600	5 200	1 992	13 500	263	800	590	176	850
15	240	230	67	230	2	33	33	13	49	1	2)	2)	2)	2)
159	500	390	77	1 300	80	750	710	205	1 910	42	140	110	28	360
49	140	88	15	51	21	36	17	3.0	10	15	29	-16	2.9	8.7
202	230	20	2.4	44	117	180	69	15	72	53	57	2	0.3	9.3
224	2 900	2 700	783	3 930	84	2 500	2 400	899	4 040	64	250	200	52	170
25	82	56	13	48	18	50	30	6.6	25	10	18	10	1.9	8.8
1	2)	2)	2)	2)	3	1 000	1 000	451	5 720	—	—	—	—	—
3	27	27	8.4	20	5	130	120	39	94	—	—	—	—	—
18	33	19	2.9	13	10	48	36	9.4	32	5	17	11	2.2	8.3
—	—	—	—	—	3	34	34	23	160	1	2)	2)	2)	2)
47	310	280	73	200	15	110	100	35	95	11	73	64	23	64
84	98	9	2.0	26	28	140	100	47	170	17	24	6	3.6	11
8	190	180	84	170	11	29	20	7.2	27	5	6	1	0.1	4.1
52	140	88	26	89	49	190	140	51	130	18	28	7	2.8	13
21	23	1	0.1	4.8	18	28	9	1.6	12	2	2)	2)	2)	2)
43	450	450	134	1 430	27	400	400	185	950	19	120	120	39	110
40	150	110	28	500	80	800	770	262	11 840	30	120	100	31	1 100
—	—	—	—	—	3	4	1	0.1	2.8	1	2)	2)	2)	2)
1 742	4 200	2 900	581	17 070	1 343	3 600	2 700	654	16 070	861	1 800	1 200	281	8 220
1 207	3 000	2 300	453	13 860	877	2 100	1 600	352	9 540	688	1 500	1 000	236	7 050
214	370	100	17	1 060	113	300	180	47	1 910	63	120	53	11	500
99	240	130	24	930	104	350	250	67	1 730	24	54	39	10	320
65	160	89	21	580	97	420	360	110	1 970	26	56	32	7.7	140
131	380	280	67	620	113	390	310	76	830	49	110	66	16	200
26	22	1	0.0	16	39	49	5	0.6	92	11	11	—	—	11
145	320	320	71	420	67	230	230	76	320	56	140	140	38	160
42	44	44	3.0	34	13	17	17	3.6	13	9	10	10	1.6	13
1 098	2 000	780	169	1 280	745	1 400	650	237	1 280	484	740	250	76	580
1 062	1 700	570	125	1 200	723	1 100	380	120	1 000	478	690	210	59	560
6	2)	2)	2)	2)	4	2	—	—	0.8	4	2	—	—	0.8
3	27	24	3.4	5.3	18	270	270	117	280	2	2)	2)	2)	2)
27	170	170	29	54	—	—	—	—	—	—	—	—	—	—
43	64	20	1.4	57	59	80	20	2.0	80	13	18	5	0.5	16
6	6	—	—	2.0	19	30	8	2.1	19	4	5	—	—	1.6
20	60	48	4.2	34	11	58	50	7.2	58	3	10	3	0.4	6.2
184	590	450	72	460	154	1 100	1 000	225	1 140	84	350	290	59	320
3	9	6	1.0	2.0	7	16	12	2.0	5.4	—	—	—	—	—
67	84	22	2.1	19	67	130	62	10	36	22	29	6	1.0	6.4
—	—	—	—	—	6	18	9	0.7	6.1	—	—	—	—	—
15	22	3	0.4	8.1	16	31	13	2.2	18	5	6	1	0.1	1.8
12	31	21	2.1	6.3	9	21	12	2.3	13	2	2)	2)	2)	2)
7	10	6	0.9	7.0	3	8	6	1.7	8.9	1	2)	2)	2)	2)
331	320	320	1.7	21	213	210	210	2.9	15	213	210	210	2.9	15
1	2)	2)	2)	2)	—	—	—	—	—	—	—	—	—	—

Taulu 4. Toimintayksikköjen luku, henkilökunta, palkat ja vuosivaihto toimialoittain sekä läänin ja kuntatyyppin mukaan (jatk.). —
Table 4. Number and personnel of establishments, wages paid and

Toimiala Verksamhetsart Branch of activity ¹⁾	Koko maa — Hela landet — The whole country				
	Toimintayksikköjen luku Driftsenheternas antal Number of establishments	Keskim. henkilökunta Medelpersonal Average personnel		Palkat Löhner Wages mmk	Vuosivaihto Årsomsättning Total sales mmk
		Yhteensä Sammanlagt Total	Palkattu Avtänad Paid		
Teollisuus ja käsityö — Industri och hantverk	25 813	371 700	350 600	112 154	621 160
10. Kaivokset, louhokset ym. — Gruvdrift, brytning m. m.	480	7 200	6 800	2 123	5 720
20—22. Elintarvike- ja nautintoaineala — Livs- och nyttningsmedelsbranschen	3 373	39 700	37 500	10 786	158 410
23. Tekstiiliala — Textilbranschen	1 255	37 300	36 200	10 163	37 720
24. Jalkine- ja vaatetusala ym. — Sko- och klädbranschen m. m.	6 800	34 400	27 600	7 005	36 190
25. Puutavara-ala — Trävarubranchen	3 005	53 300	50 900	14 154	70 250
26. Puusepäнала — Snickeribranschen	1 717	10 800	9 100	2 575	9 220
27. Paperiala — Pappersbranschen	207	31 100	31 100	11 434	92 400
28. Painotuoteala — Tryckalsterbranschen	703	18 300	18 100	5 780	18 010
29—30. Nahka-, turkis- ja kumiala — Läder-, päls- och gummibranschen	742	10 200	9 400	2 712	12 770
31. Kemian ala — Kemiska branschen	288	9 400	9 300	2 984	20 140
33. Savi- ja lasiala — Ler- och glasbranschen	1 146	17 800	16 900	5 572	18 170
34—35. Metall- ja metallitavara-ala — Metall- och metallvarubranchen	2 259	30 400	28 200	10 382	42 900
36—37. Kone- ja sähkötekniillinen ala — Mekaniska och elektrotekniska branschen	659	30 500	30 100	11 520	42 120
38. Kulkuneuvoala — Transportmedelsbranschen	1 387	24 300	23 100	9 234	27 910
39. Muu vars. teollisuus ja käsityö — Eg. hantverk och industri i övrigt	1 065	5 600	4 600	1 410	5 080
50. Sähkö-, kaasu- ja vesijohtolaitokset ym. — El-, gas- och vattenledningsverk m. m.	727	11 600	11 600	4 321	24 160
60. Tukku- ja Partihandel	2 963	36 400	35 000	13 378	482 460
61. Välistoiminta — Agenturverksamhet	760	2 600	2 200	987	3 110
Vähittäiskauppa — Detaljhandel	33 289	103 500	79 000	19 431	399 480
62. Yleisvähittäiskauppa — Allmän detaljhandel	12 721	38 100	29 800	6 306	163 510
63. Ruokatavarat ym. — Livsmedel m. m.	7 307	18 100	13 000	2 973	81 760
64. Tekstiili- ja nahkatavarat ym. — Textil- och lädervaror m. m.	4 720	15 200	11 200	2 735	54 000
65. Muut kestävät kulutushyödykkeet — Andra varaktiga bruksvaror	3 161	16 500	14 200	4 531	71 370
66. Muut tavarat — Andra varor	3 918	13 800	10 700	2 856	26 500
67. Tori-, katu- ja kulkukauppa ym. — Torg-, gat- och kringföringshandel m. m.	1 462	1 800	210	31	2 340
68. Raha- ja luottolaitokset — Penning- och kreditinstitut	2 014	10 700	10 700	3 625	25 310
69. Vakuutuslaitokset — Försäkringsinstitut	492	6 600	6 600	2 362	35 480
Kuljetus ja liikenne³⁾ — Transport och kommunikationer³⁾	16 224	58 200	42 600	14 776	56 990
71. Maaliikenne — Landtransport	14 902	34 100	18 700	5 728	24 690
72—73. Vesi- ja ilmailiikenne — Sjö- och lufttransport	349	7 500	7 300	3 069	19 190
74. Liikenteen sivuelinkeinot — Binärningar till transportväsendet	485	11 900	11 900	4 723	9 060
75. Tietoliikenne — Kommunikationer	488	4 800	4 800	1 274	2 700
Palveluselinkeinöt — Tjänster					
82. Lääkärit ja hammaslääkärit — Läkare och tandläkare	2 639	3 700	1 000	89	2 930
83. Oikeusapupalvelukset — Juridiska tjänster	563	1 200	600	162	720
85. Elokuvatoinninta — Biografverksamhet	537	3 600	3 300	153	3 510
86. Hotellit, ravintolat ym. — Hotell, restauranger m. m.	2 850	23 700	21 800	4 748	23 070
87. Pesulat, silitysliikkeet, värjäämöt ym. — Tvätt- och strykinrättningar, färgerier m. m.	367	2 500	2 300	534	1 180
88. Parturit, kampaamot ym. — Barberare, frisersalonger m. m.	2 385	4 700	2 300	388	1 340
89. Saunat — Badstugor	356	1 500	1 100	109	640
8X. Valokuvaamot — Fotografer	496	1 100	520	134	610
01. Maatalouteen liittyvät elinkeinot — Till lantbruket anslutna näringar					
Puutarhävilljely — Trädgårdsskötsel	1 737	5 500	3 300	623	2 120
Kotieläintalous — Husdjursskötsel	344	710	350	63	610
Astutustoiminta — Insemination	2 769	2 900	2 900	80	330
Turkistalous — Pälsdjursskötsel	310	440	94	20	130

Alaviitat ovat siv. 40 — Noterna finns på s. 40 — Notes: see p. 40.

Tabell 4. Driftsenheternas antal, personal, löner och årsomsättning enligt verksamhetsart, län och kommuntyp (forts.).
total sales by branch of activity, county and kind of commune. (cont.).

Kaupungit ja kauppalat — Städer och köpingar <i>Towns and market towns</i>					Maalaiskunnat — Landskommuner — Rural districts				
Toimintayksiköiden luku Driftsenheternas antal <i>Number of establishments</i>	Keskim. henkilökunta Medelpersonal <i>Average personnel</i>		Palkat Löner Wages mmk	Vuosi- vaihto Årsomsättning Total sales mmk	Toimintayksiköiden luku Driftsenheternas antal <i>Number of establishments</i>	Keskim. henkilökunta Medelpersonal <i>Average personnel</i>		Palkat Löner Wages mmk	Vuosi- vaihto Årsomsättning Total sales mmk
	Yhteensä Sammanlagt <i>Total</i>	Palkattu Avlönad <i>Paid</i>				Yhteensä Sammanlagt <i>Total</i>	Palkattu Avlönad <i>Paid</i>		
11 404	268 800	260 500	86 041	464 430	14 409	102 900	90 100	26 112	156 730
180	1 800	1 700	541	1 440	300	5 400	5 100	1 581	4 270
1 262	29 600	28 900	8 621	120 630	2 111	10 100	8 500	2 165	37 770
495	31 300	31 000	8 944	33 140	760	6 000	5 200	1 219	4 580
3 757	28 800	25 300	6 511	33 240	3 043	5 600	2 400	494	2 950
401	26 800	26 600	7 832	39 560	2 604	26 500	24 400	6 321	30 690
788	6 600	5 900	1 794	6 240	929	4 200	3 200	780	2 980
159	17 600	17 500	6 588	59 140	48	13 500	13 500	4 845	33 260
625	17 900	17 800	5 685	17 620	78	360	340	95	380
428	7 700	7 300	2 157	9 750	314	2 500	2 200	555	3 013
232	6 600	6 600	2 036	12 730	56	2 800	2 800	948	7 410
275	10 600	10 500	3 753	12 170	871	7 100	6 500	1 819	6 000
816	21 500	20 900	7 933	30 900	1 443	8 900	7 300	2 449	12 010
442	27 900	27 700	10 610	39 400	217	2 600	2 400	910	2 720
609	21 400	21 000	8 485	25 360	778	2 900	2 100	749	2 550
785	4 700	4 000	1 269	4 560	280	850	580	141	520
150	7 900	7 900	3 282	18 540	577	3 700	3 700	1 040	5 620
2 280	34 400	33 700	13 065	474 130	683	1 900	1 300	313	8 330
730	2 600	2 100	983	3 060	30	49	25	4.3	44
17 734	65 800	53 800	14 355	252 310	15 555	37 700	25 300	5 076	147 170
3 067	12 500	10 500	2 469	48 180	9 654	25 600	19 300	3 837	115 330
4 708	13 400	11 100	2 634	67 350	2 599	4 700	1 900	338	14 410
3 748	13 200	10 200	2 539	46 940	972	2 000	970	196	7 060
2 392	14 500	13 100	4 273	65 800	769	1 900	1 100	258	5 580
2 695	10 700	8 700	2 412	22 060	1 223	3 100	2 000	444	4 440
1 124	1 400	190	28	1 980	338	350	14	2.7	360
554	7 100	7 100	2 819	19 900	1 460	3 600	3 600	806	5 410
154	6 200	6 200	2 325	35 010	338	360	360	37	470
6 279	38 300	32 700	12 545	44 320	9 945	20 000	9 900	2 231	12 670
5 594	17 300	11 900	4 143	13 890	9 308	16 800	6 900	1 585	10 790
187	6 700	6 700	2 852	18 200	162	730	590	217	990
438	11 600	11 600	4 622	10 180	47	270	260	83	230
60	2 600	2 600	928	2 040	428	2 200	2 200	346	660
2 011	2 800	810	71	2 240	628	870	230	18	690
477	1 100	590	159	690	86	100	15	2.7	29
287	2 700	2 600	614	3 140	250	860	660	39	370
1 678	20 200	19 300	4 319	20 390	1 172	3 600	2 600	429	2 680
339	2 400	2 100	510	1 120	28	140	130	24	56
1 614	3 600	2 000	355	1 110	771	1 000	250	33	220
336	1 400	1 000	108	630	20	40	12	1.3	9.4
337	900	510	131	540	159	210	17	2.3	65
393	1 800	1 300	265	920	1 344	3 700	2 000	358	1 200
41	81	49	11	110	303	630	300	52	500
60	180	180	43	130	2 709	2 700	2 700	36	210
20	36	14	2.8	13	290	400	80	17	120

Tiedonantoja.

Palkkatilaston asiantuntijatoimikunta. Valtioneuvosto on asettanut 28. 10. 1954 asiantuntijatoimikunnan laatimaan ehdotuksen yleisen palkkatilaston kehittämiseksi. Toimikunnan puheenjohtajaksi kutsuttiin osastopäällikkö Erik Törnqvist ja jäseniksi johtaja, maisteri H. Hormio, maatalous- ja metsätieteiden tohtorit Samuli Suomela ja Liisa Sauli, maisteri Ahti M. Salonen, puheenjohtaja Vihtori Rantanen, yliaktuaari Eino H. Laurila ja kanslianeuvos Gunnar Modeen.

Toimikunnan tehtävänä on viipymättä ja viimeistään tämän vuoden loppuun mennessä laatia ehdotus yleisen palkkatilaston kehittämiseksi siten, että palkansaajien keskiansioiden kehitys voidaan selvittää.

Rautatiehallituksen tilastotoimisto. Valtioneuvosto nimitti 7. 10. 1954 rautatiehallituksen tilastotoimiston konttoripäällikön virkaan aktuaari, filosofian maisteri Kauno Ilmari Ranniston.

Tilastollisen päätoimiston osastonjohtajat. Tasavallan Presidentti nimitti 12. 11. 1954 Tilastollisen päätoimiston väestötilasto-osaston osastonjohtajan virkaan v.t. osastonjohtaja, filosofian maisteri Aarre Tunkelon ja oikeustilasto-osaston osastonjohtajan virkaan v.t. osastonjohtaja, filosofian maisteri Eino H. Laurilan.

Osastonjohtaja Gunnar Fougstedt on kutsuttu Haagissa sijaitsevan *Research Group for European Migration Problems*-nimisen järjestön johtokunnan jäseneksi.

Meddelanden.

Sakkunnigkommittén för lönestatistiken. Statsrådet har den 28. 10. 1954 tillsatt en sakkunnigkommitté för att göra upp förslag om hur en allmän lönestatistik skall utarbetas. Till kommitténs ordförande kallades avdelningschef Erik Törnqvist och till ledamöter direktören, filmag. H. Hormio, agr. o. forst.dr. Samuli Suomela och agr. o. forst.dr. Liisa Sauli, mag. Ahti M. Salonen, ordf. Vihtori Rantanen, överaktuarie Eino H. Laurila och kanslirådet Gunnar Modeen.

Kommittén har till uppgift att utan dröjsmål och senast före utgången av detta år göra upp förslag till en allmän lönestatistik sålunda, att utvecklingen av löntagarnas medelförtjänst klarlägges.

Järnvägsstyrelsens statistiska byrå. Statsrådet utnämnde 7. 10. 1954 till kontorschef vid Järnvägsstyrelsens statistiska byrå aktuarien, filosofiemagister Kauno Ilmari Rannisto.

Avdelningscheferna vid Statistiska centralbyrån. Republikens President utnämnde 12. 11. 1954 till avdelningschef vid Statistiska centralbyråns avdelning för befolkningsstatistik t.f. avdelningschefen, filosofiemagister Aarre Tunkelo samt till avdelningschef vid Statistiska centralbyråns avdelning för rättsstatistik t.f. avdelningschefen, filosofiemagister Eino H. Laurila.

Avdelningschef Gunnar Fougstedt har kallats till ledamot av styrelsen för *Research Group for European Migration Problems* i Haag.