

Matkailutilasto 2009

Turismstatistik

Tourism Statistics

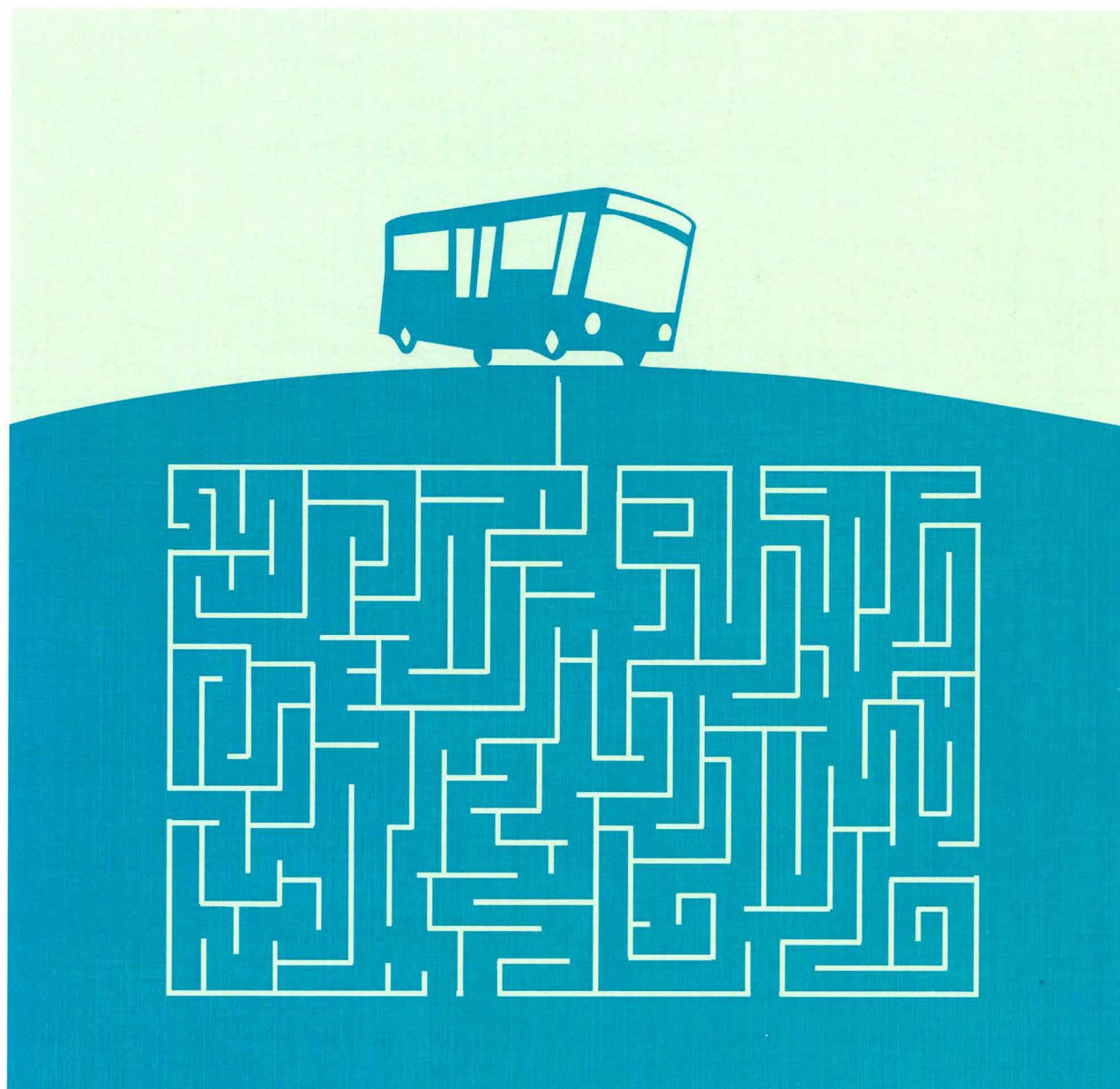



Matkailutilasto 2009

Turismstatistik

Tourism Statistics

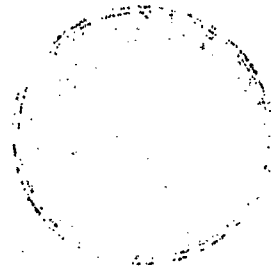

Tiedustelut – Förfrågningar – Inquiries:

Ritva Marin
Marjut Tuominen
(09) 17 341

<http://www.tilastokeskus.fi/til/matk/index.html>
sähköposti: liikenne.matkailu@tilastokeskus.fi

Kansikuva – Pärmbild – Cover graphics: Jannis Mavrostompos

© 2009 Tilastokeskus – Statistikcentralen – Statistics Finland

*Tietoja lainattaessa lähteenä on mainittava Tilastokeskus.
Uppgifterna får lånas med uppgivande av Statistikcentralen som källa.
Quoting is encouraged provided Statistics Finland is acknowledged as the source.*

*Tilaston kuvaus: <http://tilastokeskus.fi/meta/til/matk.html>
Tilaston laatuseloste: http://tilastokeskus.fi/til/matk/matk_2005-04-28_laa_001.html*

ISSN 1795-5165
= Suomen virallinen tilasto
ISSN 1238-7150
ISBN 978-952-244-131-7

Alkusanat

Matkailutilasto 2009 -julkaisu sisältää tietoja majoituspalvelujen tarjonnasta ja kysynnästä vuonna 2008 sekä majoitusliikkeiden kapasiteetista vuoden 2009 alussa. Lisäksi julkaisuun on koottu eri lähteistä matkailua ja matkailutoimintaa kuvaavia aikasarjoja vuosilta 1999-2008.

Vuonna 2004 majoitustilastossa otettiin käyttöön puuttuvan tiedon korvausmenetelmä. Tilastointimenetelmän muutoksesta johtuen vuosien 1995-2003 tietoja korjattiin samalla menetelmällä. Tässä raportissa julkaistut vuoden 2008 majoitustilaston tiedot ovat vertailukelpoisia Matkailutilasto 2005-2008 -julkaisujen tietoihin, mutta eivät ennen vuotta 2005 julkaistuihin tietoihin.

Alueelliset majoitusliikkeiden kapasiteetti- ja yöpymistiedot on esitetty maakunnittain (NUTS 3-taso) sekä suurimmista kunnista. Aluetason tulosteissa on otettu huomioon vuoden 2008 alussa tapahtuneet kunta- ja maakuntamuutokset. Taulukossa 9 esitetyssä kapasiteettitietojen alueellisessa luokittelussa on otettu huomioon vuoden 2009 alussa tapahtuneet kuntamuutokset.

Helsingissä, Tilastokeskuksessa heinäkuussa 2009

Hannele Orjala
Tilastojohtaja

Preface

This publication *Matkailutilasto / Tourism Statistics 2009* includes data on the supply and demand for accommodation services in 2008, as well as the tourist accommodation capacity in Finland at the beginning of 2009. In addition to the statistics on accommodation services, time series on tourism and tourism-related activities from other sources are published in this report.

In 2004, an imputation method was adopted to manage missing data in the accommodation statistics. Because of this revision the data for years 1995-2003 have been reproduced using a similar imputation method. The accommodation statistics for 2008 presented in this publication are comparable with Tourism statistics 2005-2008, but not to any Tourism statistics published before 2005.

Regional capacity and guest flow data are presented by NUTS 3-level classifications and by the largest municipalities. Changes that took effect in the regional classification as of the beginning of 2008 have been taken into account in the regional breakdown, and changes made to the classification at the beginning of 2009 have been taken into account in the regional breakdown of accommodation capacity in Table 9.

Helsinki, July 2009, Statistics Finland

Hannele Orjala
Director

Sisällys

Esipuhe.....	3
Katsaus.....	5
Referat.....	25
Tuoteseloste.....	27

Aikasarjat

A1 Majoitusliikkeiden kapasiteetti 2000-2009.....	32
A2. Majoituskapasiteetti maakunnittain 1999-2009.....	33
B1. Yöpymiset majoitusliikkeissä matkan tarkoituksen mukaan 1999-2008.....	34
B2. Yöpymiset majoitusliikkeissä maakunnittain 1999-2008.....	35
B3. Saapuneet vieraat ja yöpymiset majoitusliikkeissä asuinmaan mukaan 1999-2008.....	36
B4. Majoitusliikkeiden kapasiteetin käyttöaste, huoneiden ja yöpymisen keskihinnat 1999-2008.....	37
C1. 15–74-vuotiaan väestön yöpymisen sisältäneet matkat 1999-2008.....	38
D1. Matkailuun liittyvien toimialojen tietoja: toimipaikat, henkilöstö ja liikevaihto 1999-2007.....	39
D2. Yritysten tilinpäätöstietoja ja tunnuslukuja matkailuun liittyviltä toimialoilta 1999-2008.....	42
E1. Matkustustase ja henkilöliikennetase 1999-2008.....	44
E2. Matkaili palvelujen ulkomaankaupassa 1999-2008.....	46
F1. Suomen lentoasemille saapuneet matkustajat 1990-2008, kansainvälinen liikenne.....	47
F2. Tilauslennoilla Suomesta matkustaneet kohdemaan mukaan 1999-2008.....	48
G1. Tärkeimpiin Suomen matkustajasatamiin saapuneet matkustajat 1999-2008.....	49

Majoitustilasto 2008

1. Hotellikapasiteetti ja sen käyttö vuonna 2007.....	53
2. Saapuneet vieraat ja yöpymiset maakunnittain 2008.....	54
3. Saapuneet vieraat ja yöpymiset asuinmaan mukaan vuonna 2008.....	55
4. Yöpymiset asuinmaan mukaan maakunnittain ja kunnittain vuonna 2008.....	56
5. Majoitusliikkeet ja niiden kapasiteetin käyttö kuukausittain vuonna 2008.....	64
6. Yöpymiset asuinmaan mukaan kuukausittain vuonna 2008.....	66
7. Yöpymiset matkan tarkoituksen mukaan 2008.....	68
8. Yöpymiset majoitustyyppin mukaan 2008.....	71
9. Majoitusliikkeiden kapasiteetti vuonna 2009: Tyyppin, ketjun, avoinnaoloaja, vuode- ja huoneluvun mukaan.....	74
Majoituskapasiteetti maakunnittain ja kunnittain.....	78

Contents

Preface.....	3
Summary.....	23
Product discription.....	27

Time series

A1. Capacity of accommodation establishments 2000-2009.....	32
A2. Accommodation capacity by region 1999-2009.....	33
B1. Nights spent at accommodation establishments by purpose of stay 1999-2008.....	34
B2. Nights spent at accommodation establishments by region 1999-2008.....	35
B3. Arrivals and nights spent at accommodation establishments 1999-2008.....	36
B4. Accommodation capacity utilisation, average prices per room and nights spent 1999-2008.....	37
C1. Overnight trips by persons aged 15 to 74 in 1999-2008.....	38
D1. Tourism-related industries: establishments, personnel and turnover 1999-2007.....	39
D2. Financial statements statistics and key ratios of enterprises by tourism-related industries 1999-2008.....	42
E1. Balance of payments, Travel and Passenger transport 1999-2008.....	44
E2. Travel in International Trade in Services 1999-2008.....	46
F1. Passenger arrivals at Finnish airports 1990-2008, international traffic.....	47
F2. Charter flight passengers by country of destination, 1999-2008.....	48
G1. Passenger arrivals at major ports in Finland 1999-2008.....	49

Accommodation Statistics 2008

1. Hotel capacity and capacity utilization in 2008.....	53
2. Visitor arrivals and nights spent by region in 2008.....	54
3. Visitor arrivals and nights spent by country of residence in 2008.....	55
4. Nights spent by country of residence by region and municipality in 2008.....	56
5. Accommodation establishments and capacity utiization by month in 2008.....	64
6. Nights spent by country of residence and by month in 2008.....	66
7. Nights spent by purpose of visit in 2008.....	68
8. Nights spent by mode of lodging in 2008.....	71
9. Capacities of accommodation establishments in 2009 by hotel chains, type, opening season, number of beds and rooms.....	74
Accommodation capacity by region and municipality.....	78

Matkailu Suomessa vuonna 2008

Matkailun kasvu Suomeen hidastui

Ulkomaisille matkailijoille kirjattiin 5,5 miljoonaa yöpymisvuorokautta Suomen majoitusliikkeissä vuonna 2008. Edellisestä vuodesta kasvua oli runsaat kolme prosenttia. Suomeen ulkomailta suuntautuvan matkailun kasvu hidastui toisena peräkkäisenä vuonna. Vuonna 2007 yöpymisten määrä oli noussut lähes 7 prosenttia ja vuonna 2006 päästiin ennätyskelliseen 11 prosentin kasvuun. (taulukko 3B, liitetaulukko 3)

Vuosi 2008 alkoi erittäin lupaavasti yöpymisten määrän noustessa tammi-toukokuussa runsaat 10 prosenttia. Talouskriisin negatiiviset vaikutukset matkailuun alkoivat näkyä vuoden jälkimmäisellä puoliskolla yöpymisten määrän painuessa lievästi miinukselle.

EU27 maista matkailun kasvu oli marginaalista (0,4%). Viime vuosina voimakkaasti lisääntynyt matkailu Intiasta piti matkailun kasvun Aasiasta lähes edellisen vuoden lukemissa eli runsaassa 4 prosentissa, vaikka matkailu väheni Japanista ja Kiinasta. Matkailu Yhdysvalloista väheni lähes 6 prosenttia ja koko Amerikan mantereelta vajaan 5 prosenttia. (liitetaulukko 3)

Suurin osa kasvusta tuli edelleen Venäjältä ja Britanniasta, joista matkailu Suomeen on viime vuosina ollut vahvassa kasvussa. Myös kasvuluvut Tanskasta sekä Latviasta, Liettuasta ja Tšekistä olivat edelleen korkeita. Edellisestä vuodesta venäläisten yöpymiset lisääntyivät 20 prosenttia, brittien, tanskalaisten ja tšekien yöpymiset 6 prosenttia, liettualaisten 13 ja latviaalaisten yöpymiset 8 prosenttia. Pientä 1-3 prosentin kasvua tuli myös Itävallasta, Saksasta ja Italiasta.

Suomi pärjäsi hyvin kansainvälisessä vertailussa

Suomi pärjäsi edelleen hyvin kansainvälisissä vertailuissa. Suomen kolmen prosentin lisäys ulkomaalaisten hotelliyöpymisissä oli pohjoismaiden korkein vuonna 2008. Ruotsissa jäätin marginaaliseen vajaan prosentin kasvuun, Norjassa ja Tanskassa hotelliyöpymiset vähenivät. Viime vuosina jatkuneen hyvän kasvutrendin ansiosta Suomi ohitti ulkomaalaisten 4,7 miljoonalla hotelliyöpymisellä Tanskan ja nousi kolmannelle sijalle pohjoismaisessa vertailussa. (taulukko T1)

Rajahaastattelun mukaan Suomessa kävi 6,1 miljoonaa ulkomaista matkailijaa vuonna 2008. Näistä 3,6 miljoonaa oli yöpyviä matkailijoita ja loput 2,5 miljoonaa oli päiväkävijöitä. Edellisestä vuodesta Suomessa yöpyvien matkailijoiden määrä kasvoi kaksi prosenttia. Taso vastaa Maailman matkailujärjestön (UNWTO) ennakkotietoja kansainvälisen matkailun kokonaiskasvusta. Euroopassa tilanne oli huonompi kansainvälisen matkailun jäädessä edellisen vuoden tasolle.

Päivämatkailijat mukaan lukien Suomessa vuonna 2008 käyneiden ulkomaisten matkailijoiden kokonaismäärä oli 6 prosenttia edellisvuotta suurempi. Yöpyvien matkailijoiden kasvu painottui maksutonta majoitusta käyttäneisiin matkailijoihin, joiden määrä lisääntyi 6 prosenttia. Matkailu Venäjältä kasvoi edellisestä vuodesta 13 prosenttia, mikä nosti venäläisten matkailijoiden määrän ennätyskelliseen 2,3 miljoonaan. Matkailu EU27 -maista lisääntyi kaksi prosenttia nousten 2,9 miljoonaan matkailijaan. (Rajahaastattelututkimus 2008, MEK A:164 2009).

K1. Yöpymisten vuosimuutos 1997-2008 (%), kaikki ulkomaat, Ruotsi ja Venäjä
Annual change in number of nights spent (%), all tourists, Sweden and Russia

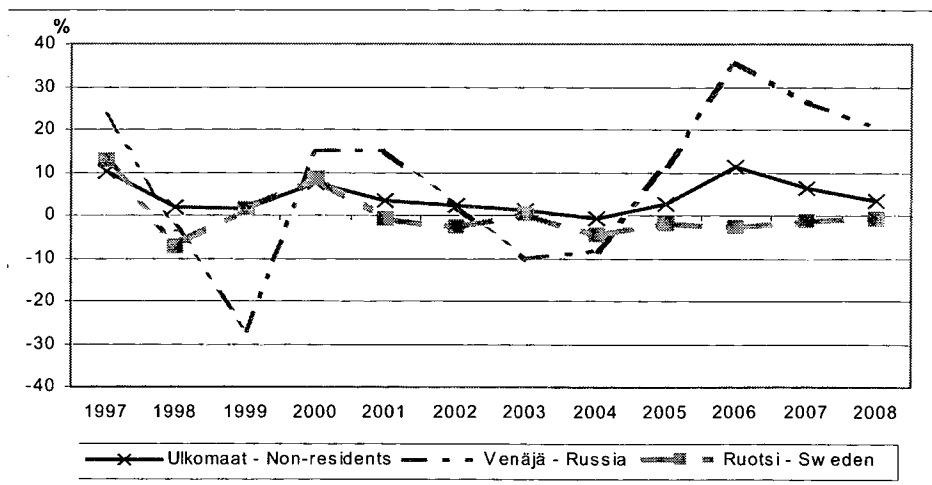

Suomen matkailutulot kasvoivat 5 prosenttia

Ulkomaisten matkailijoiden kulutus Suomessa lisääntyi edellisestä vuodesta runsaat 5 prosenttia nousten 2,2 miljardiin euroon vuonna 2008. Matkailutulojen kasvu johtui pääasiassa venäläisten voimakkaana jatkuneesta matkailusta Suomeen ja lisääntyneestä rahan käytöstä. Venäläisten kulutus nousi edellisestä vuodesta noin viidenneksen 658 miljoonaan euroon, mikä vastasi 30 prosenttia Suomen matkailun kokonaistuloista vuonna 2008. EU27-maista saapuneet matkailijat käyttivät Suomessa tavaroihin ja palveluihin suunnilleen saman verran rahaa kuin vuotta aiemmin eli 1,1 miljardia euroa. Venäjän lisäksi Suomi sai merkittäviä matkailutuloja Ruotsista (321 milj.), Saksasta (171 milj.) ja Britannian (125 milj.). (taulukko E1)

Kotimaanmatkailussa tasaista kasvua

Kotimaanmatkailijat käyttivät majoitusliikkeiden palveluja jonkin verran edellisvuotta enemmän yöpymisten määrän noustessa parilla prosentilla vuonna 2008. Yhteensä suomalaisille kirjattiin majoitusliikkeissä vajaat 14 miljoonaa yöpymisvuorokautta, joista hotelleissa 10,9 miljoonaa. Yöpymiset lomakylissä lisääntyivät kolmanneksella, mutta vähenivät leirintäalueilla, matkustajakodeissa ja retkeilymajoissa. Leirintäalueilla suomalaisille kirjattiin lähes 1,8 miljoonaa ja lomakylissä vajaat 0,8 miljoonaa yöpymistä vuonna 2008 (taulukko 3). Majoitusliikkeiden lisäksi suomalaisille kertyi runsaat 3,8 miljoonaa yöpymisvuorokautta vuokrattavissa lomamökeissä vuonna 2008. Edellisestä vuodesta maksullisten mökkiyöpymisten määrä nousi noin kuusi prosenttia (Suomalaisten matkailu 2008).

Suomalaisten kaukomatkailu kasvussa

Suomalaisten ulkomaanmatkailussa jatkui jo neljättä vuotta loiva kasvutrendi matkojen määrän lisääntyessä kolme prosenttia vuonna 2008. Ulkomaille tehtyjen vapaa-ajanmatkojen määrä nousi 3,3 miljoonaan, joista 2,2 miljoonaa oli pitkiä, vähintään neljän yöpymisen matkoja (taulukko C1). Lähialuematkailussa Vironmatkailu elpyi edellisen vuoden notkahduksesta, sitä vastoin Ruotsi kiinnosti edellisvuotta vähemmän. Suomalaisten kaukomatkailu kasvoi edelleen ja kohdentui edellisvuotta enemmän Yhdysvaltoihin ja Etelä-Amerikan maihin. Myös Pohjois-Afrikan kohteet (Egypti ja Tunisia) kasvattivat suosiotaan, samoin Etelä-Euroopan ja itäisen Välimeren matkakohteet, jonne suomalaiset tekivät noin 0,9 miljoonaa lomamatkaa vuonna 2008. (Tilastokeskus, Suomalaisten matkailu 2008)

Suomen matkailumenot nousivat 5 prosenttia

Suomalaisten ulkomaanmatkailun kasvu ja kaukohteiden jatkuva suosio nostivat Suomen matkailumenoja 5 prosenttia 3,1 miljardiin euroon vuonna 2008. EU-maissa suomalaisten matkailijoiden kulutus tavaroihin ja palveluihin nousi pari prosenttia 2,1 miljardiin euroon. Kaukomatkailun kasvu nosti suomalaisten kulutusta Amerikassa, Aasiassa ja Pohjois-Afrikassa. Matkailu Viroon elpyi edellisen vuoden notkahduksen jälkeen, mikä nosti kulutuksen eteläisessä naapurimaassamme lähes 350 miljoonaan euroon. Viron lisäksi suomalaiset käyttivät eniten rahaa Espanjassa (293 milj.) ja Ruotsissa (273 milj.). (taulukko E1)

T1. Ulkomaalaisten yöpymiset hotelleissa Pohjoismaissa 2002-2008, %-muutos

Nights spent at hotels by non-residents in the Nordic countries 2002-2008, %-change

Ulkomaalaisten yöpymiset hotelleissa <i>Nights spent by non-residents at hotels</i>	Ruotsi <i>Sweden</i>	Norja <i>Norway</i>	Tanska <i>Denmark</i>	Suomi <i>Finland</i>
2008	5 875 509	4 893 806	4 551 510	4 677 683
%	0,6	-3,4	-1,6	3,2
2007	5 841 769	5 067 552	4 691 392	4 533 145
%	4,1	3,1	-2,4	6,9
2006	5 606 018	4 914 019	4 806 825	4 239 116
%	6,6	7,6	0,2	12,0
2005	5 382 161	4 761 074	4 797 397	3 785 347
%	6,7	3,6	8,3	3,5
2004	5 060 943	4 596 218	4 430 109	3 658 373
%	-13,3	5,1	-25,3	-0,6
2003	4 846 722	4 374 657	5 927 805	3 680 833
%	-0,4	-7,0	0,0	0,8
2002	4 867 679	4 705 537	5 930 102	3 651 512

Majoitustoiminnan kasvu hidastui

Majoituspalveluiden koti- ja ulkomaisen kysynnän hidastunut kasvu näkyy hotellihuoneiden käyttöasteessa, joka pysyi lähes edellisen vuoden tasolla, 53,3 prosentissa vuonna 2008. Käyttöasteen kasvua hillitsi hotellihuoneiden lisääntynyt tarjonta (656 huonetta). Koko maassa hotellihuoneiden keskihinta kohosi vajaat neljä prosenttia 88 euroon. Helsingissä hotellihuoneiden tarjonta kasvoi viisi prosenttia vuonna 2008. Kysynnän hitaampi kasvu ei riittänyt kompensoimaan lisääntynyttä tarjontaa, mikä pudotti käyttöastetta edellisestä vuodesta 1,6 prosenttiyksikköä 68,8 prosenttiin. Helsingin hotellihuoneiden keskihinta pysyi lähes ennallaan, vajaassa 108 eurossa (taulukko B4, liitetaulu 1).

Majoituspalvelujen myynnin kasvu ja hintojen nousu kasvattivat ennakkotietojen mukaan alan liikevaihtoa edellisvuodesta noin 6 prosenttia, 1,4 miljardiin euroon vuonna 2008. Käyttöasteen prosenttiosuuden nousua lukuun ottamatta alan tunnusluvut kuitenkin hieman laskivat edellisestä vuodesta (taulukko D2). (Tilastokeskus, Majoitus- ja ravitsemistoiminnan tilinpäätöstilasto 2008, ennako).

Kansainvälisen lentoliikenteen kasvu hidastui

Lisääntynyt matkailu nosti kansainvälisen lentoliikenteen matkustajamääriä edellisvuodesta viidellä prosentilla. Vuonna 2008 Suomeen saapui ulkomaanlentoilla 6 miljoonaa matkustajaa, joista 5,2 miljoonaa reittilentoilla. Lukuihin sisältyvät suomalaiset ja ulkomaiset

matkustajat. Säännöllisen reittiliikenteen lennoilla maahan saapuneiden matkustajien määrä nousi edellisestä vuodesta vajaat kolme prosenttia. Tilauslentoilla matkustajien määrä kasvoi lähes neljänneksen. Edestakaisilla tilauslentoilla kuljetettiin runsaat 0,8 miljoonaa matkustajaa. Eniten tilauslentoilla lennettiin Kanarian saarille, Kreikkaan ja Britanniaan. Lentoliikenteen nopea kasvu näkyy kun verrataan vuoden 2008 matkustajamääriä vuoteen 2000. Kahdeksassa vuodessa kansainvälisen lentoliikenteen matkustajien määrä on kasvanut puolella eli 2 miljoonalla henkilöllä. (taulukot F1 ja F2)

Laivamatkailun suosio elpyi

Meriliikenteen matkustajakuljetuksissa pari vuotta jatkunut laskeva trendi kääntyi vajaan 4 prosentin kasvuun vuonna 2008, mikä nosti matkustajien määrän takaisin vuoden 2005 tasolle. Vuonna 2008 Suomeen saapui meritse 8,3 miljoonaa matkustajaa, mikä oli runsaat 300 000 matkustajaa enemmän kuin vuonna 2007. Kasvu tuli pääasiassa Suomen ja Viron välisestä liikenteestä, jossa matkustajien määrät lisääntyivät 8 prosenttia. Virosta saapui laivalla Suomeen 3,2 miljoonaa matkustajaa vuonna 2008. Suomen ja Ruotsin välisessä liikenteessä matkustajien määrät pysyivät lähes edellisen vuoden tasolla. Ruotsista saapui laivalla Suomeen 4,7 miljoonaa matkustajaa. Lukuihin sisältyvät suomalaiset ja ulkomaiset matkustajat. Kansainvälisen lentoliikenteen jyrkkään kasvuun verrattuna laivamatkustajien määrät ovat pysyneet viimeisen 10 vuoden aikana suhteellisen vakaina. (taulukko G1)

K2. Suomeen laivalla Virolta ja Ruotsista saapuneet matkustajat 1998-2008, %-muutos

Seapassengers from Estonia and Sweden 1998-2008, %-change

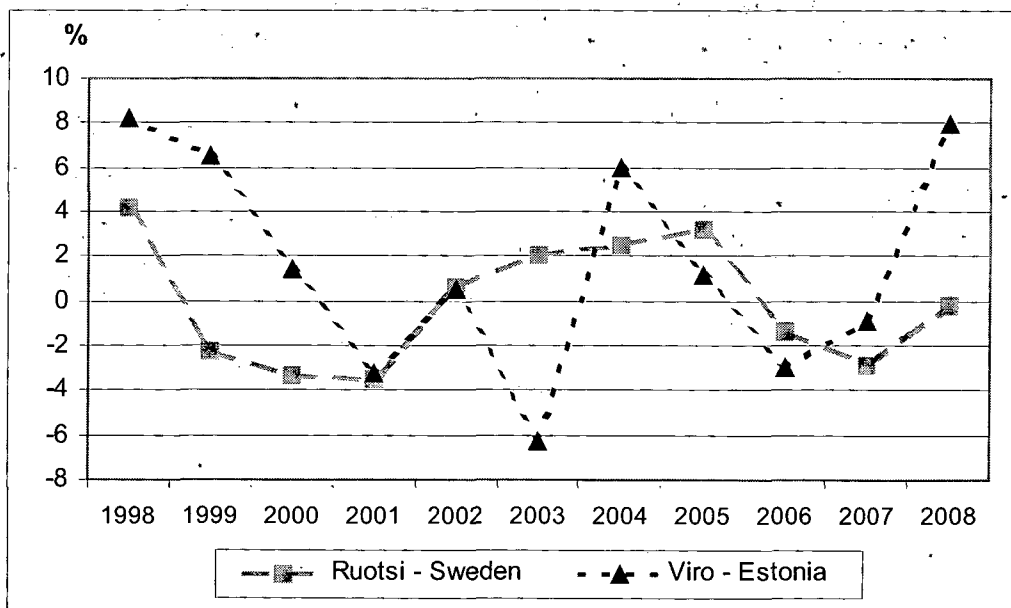

Majoituspalvelujen kysynnän kasvu hidastui vuonna 2008

Yöpymiset lisääntyivät 2 prosenttia

Vuonna 2008 yöpymiset majoitusliikkeissä lisääntyivät edellisestä vuodesta kaksi prosenttia ja niiden määrä nousi lähes 19,5 miljoonaan. Vuoden alkupuolella jatkui vielä edellisen vuoden nopea kasvuvauhti ja tammi-toukokuussa yöpymisten määrä kasvoi 7 prosenttia. Tämän jälkeen talouskriisin vaikutukset alkoivat näkyä ja vuoden jälkimmäisellä puoliskolla yöpymisluvut painuivat lievästi miinukselle. Korkeimmat kasvuluvut olivat helmikuussa (14,5%), joita karkausvuoden yksi lisäpäivä vielä nostatti. Laskeva suunta on voimistunut vuoden 2009 alkupuolella ja ennakkotietojen mukaan majoitusliikkeiden yöpymisvuorokaudet vähenivät 11 prosenttia vuoden 2009 tammi-toukokuussa edellisen vuoden vastaavaan jaksoon verrattuna (Matkailutilasto, Toukokuu 2009).

Majoitusliikkeiden yöpymisistä melkein kolme neljästä eli lähes 14 miljoonaa oli kotimaisten matkailijoiden yöpymisiä. Ulkomaalaisten osuus yöpymisistä oli runsas neljännes eli 5,5 miljoonaa yöpymistä. Majoituspalveluiden ulkomaisen kysynnän kasvu hidastui edellisen vuoden vajaasta 7 prosentista kolmeen prosenttiin vuonna 2008. Samoin kotimaisen kysynnän kasvu hiipui neljästä kahteen prosenttiin. (taulukko 3)

Hotelliyöpymiset lisääntyivät yhtä paljon kuin yöpymiset keskimäärin eli pari prosenttia. Vuonna 2008 hotelleissa kirjattiin yhteensä 15,6 miljoonaa yöpymisvuorokautta, joista 10,9 miljoonaa oli kotimaisten ja loput 4,7 miljoonaa ulkomaisten asiakkaiden yöpymisiä.

Hotelliyöpymiset kattoivat 80 prosenttia kaikkien majoitusliikkeiden yöpymisistä. Ulkomaalaisten osuus hotelliyöpymisistä oli 30 prosenttia ja kaikkien majoitusliikkeiden yöpymisistä 28 prosenttia. (taulukko 3)

Korkeimpiin kasvulukuihin päästiin lomakylissä, joissa yöpymisten määrät lisääntyivät edellisestä vuodesta yli neljänneksen. Kotimaiset yöpymiset lisääntyivät lomakylissä kolmanneksella, ulkomaalaisten yöpymiset 14 prosenttia. Keskimääräistä parempaan eli neljän prosentin kasvuun päästiin myös retkeilymajoissa. Sitä vastoin yöpymiset vähenivät leirintäalueilla ja matkustajakodeissa, kummassakin neljä prosenttia. Vuonna 2008 leirintäalueilla kirjattiin 2,1 miljoonaa yöpymiskertaa, joista 1,8 miljoonaa oli kotimaisten matkailijoiden yöpymisiä. Lomakylissä kirjattiin yhteensä 1,1 miljoonaa yöpymistä, joista kotimaisia oli vajaat 0,8 miljoonaa. Matkustajakodeissa kirjattiin 484 000 yöpymistä ja retkeilymajoissa 153 000 yöpymistä.

Majoitusliikkeiden palveluja käytti yhteensä 10,2 miljoonaa asiakasta vuonna 2008. Näistä 7,7 miljoonaa oli suomalaisia ja 2,5 miljoonaa ulkomaalaisia. Edellisestä vuodesta asiakkaiden määrä nousi runsaan prosentin. Asiakasta kohti lasketut keskimääräiset yöpymiset pysyivät suunnilleen ennallaan, ulkomaalaisilla keskimäärin 2,2 ja suomalaisilla 1,8 yöpymisvuorokautta.

Ulkomaalaisilla työ- ja kokousmatkojen osuus yöpymisistä oli vajaat 40 prosenttia ja vapaa-ajanmatkojen osuus 60 prosenttia vuonna 2008. Suomalaisen matkailijoiden yöpymisistä kaksi kolmasosaa liittyi vapaa-ajanmatkailuun ja vajaa kolmasosa liittyi työ- ja kokousmatkoihin. (taulukot B1 ja 7)

K3. Yöpymisten vuosimuutokset (%) kuukausittain 2008/2007

Annual change in number of nights spent (%) by month 2008/2007

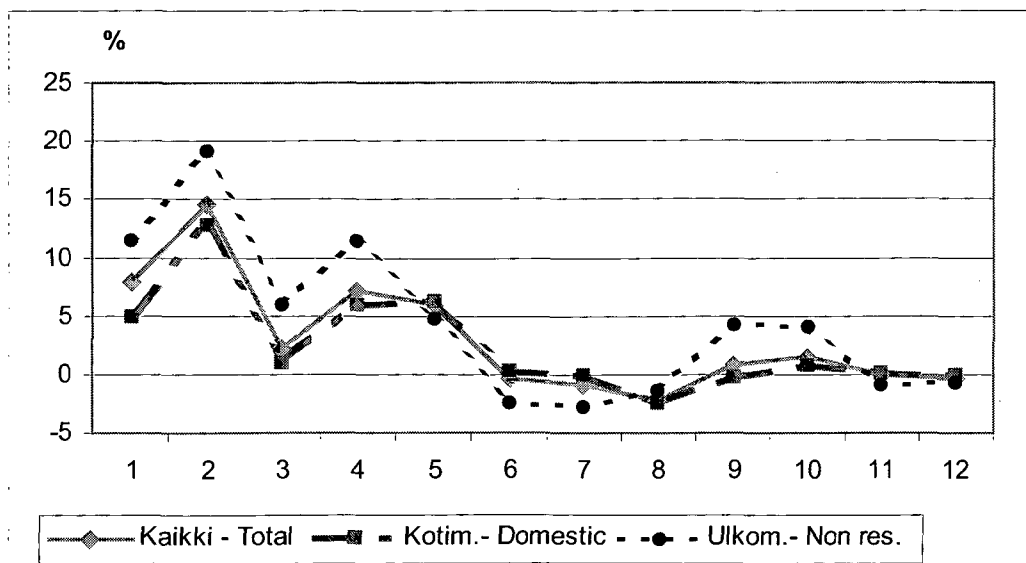

Matkailun kasvu EU-maista hiipui

Matkailu kasvu EU27-maista lähes pysähtyi edellisen vuoden tasolle 3,1 miljoonaan yöpymisvuorokauteen vuonna 2008. Edelliseen vuoteen verrattuna kasvu jäi marginaaliseen 0,4 prosenttiin. Vuonna 2007 matkailu EU-maista oli lisääntynyt vielä kolme prosenttia, mitä voidaan pitää kohtalaisen hyvänä tuloksena Suomen vuoden 2006 EU-puheenjohtajuuskauden ja sen nostattaman majoituspalvelujen kysynnän jälkeen. Vuonna 2008 matkailu Suomeen väheni useista EU-maista vuodentakaiseen verrattuna. Vanhoista EU15-maista kasvuluvut olivat edelleen korkeita Britanniaista ja Tanskasta (6 %) sekä Portugalista (10%). Maltillisempaa 1-4 prosentin matkailun kasvua tuli Saksasta, Italiasta, Itävallasta ja Irlannista.

Uusista EU-maista matkailun kasvu jatkui vielä hyvänä Liettuaista (13 %), Latviasta (8%) ja Tšekistä (6%). Virosta matkailun kasvu kääntyi viiteen vuoteen ensimmäisen kerran laskuun (-3 %) vuonna 2008. Virolaisten yöpymiset majoitusliikkeissä ovat viidessä vuodessa lähes kaksinkertaistuneet, mikä on nostanut Viron runsaalla 206 000 yöpymisellä kuudenneksi suurimmaksi Suomeen suuntautuvan matkailun lähtömaaksi. (taulukko 3, kuvio K4)

Matkailu Venäjältä kasvoi viidenneksen

Matkailu Venäjältä Suomeen jatkui edelleen voimakkaana vuonna 2008. Venäläisten yöpymiset majoitusliikkeissä lisääntyivät edellisestä vuodesta viidenneksellä. Tosin kasvuvauhti hidastui toisena peräkkäisenä vuonna vuoden 2006 ennätyksellisestä 36 prosentin kasvusta. Yli miljoonalla yöpymisellä venäläiset olivat ylivoimaisesti suurin ulkomainen asiakasryhmä Suomen majoitusliikkeissä. Ruotsalaisten yöpymisten lievä lasku (572 000 yöpymistä) nosti saksalaiset (580 000 yöpymistä) toiseksi suurimmaksi kansallisuusryhmäksi. Britit säilyttivät neljännen sijansa 548 000 yöpymisvuorokaudella. Seuraavina olivat ranskalaiset ja virolaiset (taulukot B3, 3, 6, kuvio K4)

Venäläisten yöpymiset olivat voimakkaassa kasvussa vuoden 2008 kaikkina kuukausina, huipentuen toukokuun 51 prosentin kasvuun. Toisella neljänneksellä venäläisten yöpymiset lisääntyivätkin vuodentakaisesta yli neljänneksen. Joulukuussa kasvu jäi runsaaseen 10 prosenttiin, mikä enteili kasvun taittumista. Vuoden 2009 helmi-huhtikuussa venäläisten yöpymiset vähenivätkin vuodentakaisesta 10 prosenttia. Tammi- ja toukokuussa päästiin kuitenkin kohtalaisen hyvään 4-5 prosentin kasvuun. Kokonaisuudessaan vuoden 2009 tammi-toukokuussa venäläisten matkailussa jäätin edellisen vuoden tasolle. (Matkailutilasto, Toukokuu 2009).

K4. Suomeen suuntautuvan matkailun 15 suurinta maata 2008

Top 15 countries in tourism to Finland in 2008

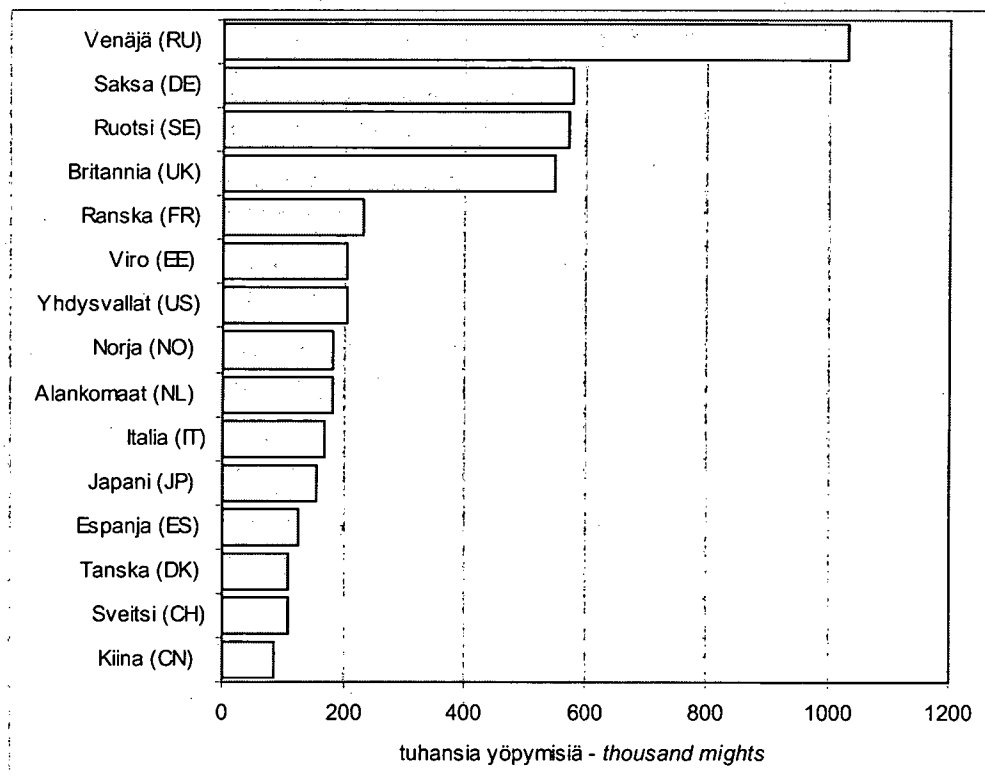

Matkailun kasvu Aasiasta jatkui

Matkailun kasvu Aasian maista Suomeen jatkui lähes edellisen vuoden tasoisena eli runsaalla neljällä prosentilla vuonna 2008. Matkailu Kiinasta (-7%) ja Japanista (-1,3%) väheni mutta tämän korvasi Intiasta jo viidettä vuotta jatkunut matkailun erittäin nopea kasvu (29%). Vuonna 2008 intialaisten yöpymiset majoitusliikkeissä olivat nousseet yli kolminkertaiseksi vuoteen 2003 verrattuna eli 64 000 yöpymiseen. Intia onkin kovaa vauhtia saavuttamassa Kiinaa Suomeen suuntautuvassa matkailussa. Vähäisempää kasvua saatiin Etelä-Koreasta ja Thaimaasta sekä Länsi-Aasiaan kuuluvista Israelista ja Turkista (EU:n maaluokituksessa Turkki kuuluu Eurooppaan). Vuonna 2008 Aasian maista tulleille matkailijoille kirjattiin majoitusliikkeissä yhteensä 436 000 yöpymisvuorokautta, joista japanilaisten osuus oli runsas kolmasosa (154 000 yöpymistä), kiinalaisten viidesosa (87 000 yöpymistä) ja intialaisten 15 prosenttia. (taulukot B3, 3)

Matkailu Yhdysvalloista kääntyi jälleen laskuun

Matkailu Yhdysvalloista Suomeen väheni edellisestä vuodesta kuusi prosenttia ja palasi vuonna 2004 alkaneelle laskevalle trendille vuoden 2007 neljän prosentin kasvun jälkeen. Vuosi 2008 alkoi lupaavasti tammitoukokuun positiivisin kasvuluvuin, jotka tämän jälkeen kuitenkin painuivat miinukselle. Vuonna 2008 majoi-

tusliikkeissä kirjattiin yhdysvaltalaisille 204 000 yöpymisvuorokautta. Kanadalaisten yöpymiset majoitusliikkeissä lisääntyivät kolme prosenttia edellisestä vuodesta, mikä nosti niiden määrän liki 34 000 yöpymisvuorokautteen. Matkailu Etelä- ja Keski-Amerikasta Suomeen supistui edellisestä vuodesta viisi prosenttia. Matkailu Brasiliasta kuitenkin edelleen kasvoi (6%). Keski- ja Etelä-Amerikan maista tulleille matkailijoille kirjattiin Suomen majoitusliikkeissä yhteensä 28 000 yöpymisvuorokautta, joista 12 000 (43%) brasilialaisille. (taulukko 3)

Majoitustilasto kattaa 70 prosenttia Suomessa yöpyneistä matkailijoista

Tilastoinnin piiriin kuuluvissa majoitusliikkeissä yöpyneet 2,5 miljoonaa ulkomaalaista kattoivat 70 prosenttia Rajahaastattelun mukaan Suomessa yöpyneistä matkailijoista vuonna 2008. Päivämatkailijoiden lisäksi majoitustilaston ulkopuolelle jäävät tuttavien ja sukulaisten luokse majoittuneet sekä muuta maksutonta majoitusta käyttäneet ulkomaalaiset. Rajahaastattelun mukaan Suomessa kävi vuonna 2008 runsaat 6,1 miljoonaa ulkomaista matkailijaa, joista 3,6 miljoonaa yöpyi Suomessa maksullisessa tai maksuttomassa majoituksessa. Loput vajaan 2,5 miljoonaa ulkomaalaista oli Suomessa päiväkäynnillä. Edellisestä vuodesta yöpyvien matkailijoiden määrä kasvoi kaksi prosenttia ja päivämatkailijoiden määrä 12 prosenttia.

K5. Yöpymisten muutokset (%) kuukausittain 2008/2007, EU27, USA ja Venäjä

Change in number of nights (%) by month 2008/2007, EU27, USA and Russia

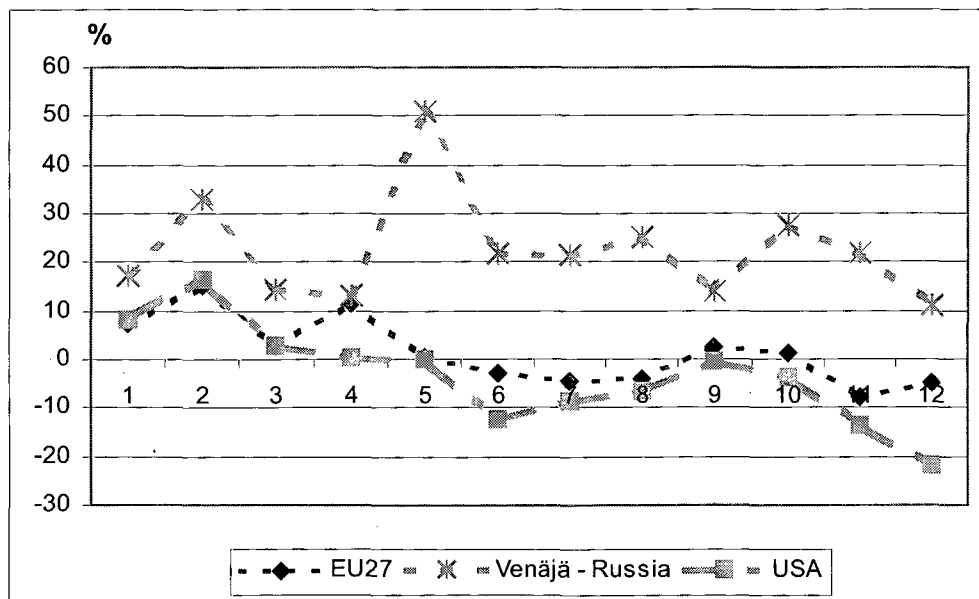

Matkailun alueellinen kehitys vuonna 2008

Yöpymiset lisääntyivät eniten Kainuussa ja Kymenlaaksossa

Koko maassa majoitusliikkeiden kaikki yöpymiset, samoin kuin kotimaiset yöpymiset, lisääntyivät edellisestä vuodesta noin kaksi prosenttia vuonna 2008. Ulkomaalaisten yöpymiset lisääntyivät runsaat kolme prosenttia. Kainuu oli ainoa maakunta, jossa päästiin kaksinumeroiseen kasvulukuun yöpymisten lisääntyessä edellisvuodesta 14 prosenttia. Kasvu oli yhtä nopeata sekä koti-, että ulkomaisilla matkailijoilla. Seuraavaksi korkeimmat maakuntatason kasvuluvut kirjattiin Kymenlaaksossa ja Ahvenanmaalla, kummassakin kuusi prosenttia. Kohtalaisen hyvään eli 4-5 prosentin kasvuun päästiin Lapissa, Etelä-Pohjanmaalla ja Keski-Pohjanmaalla. Uudellamaallakin tulos oli hieman keskimääräistä parempi eli runsaat kolme prosenttia. Eniten majoitusliikkeiden yöpymiset vähenivät Pohjois-Karjalassa (-8%).

Kotimaanmatkailun kasvu kohdentui voimakkaimmin Kainuuseen (13%), jossa Sotkamo oli suosituin kohde. Myös Ahvenanmaalla, Uudellamaalla, Lapissa, Etelä-Pohjanmaalla ja Pohjanmaalla päästiin hyvään 4-7 prosentin kotimaisen kysynnän kasvuun. (taulukko 4)

Kymenlaaksossa korkeimmat kasvuluvut ulkomaalaisten yöpymisissä

Majoituspalvelujen ulkomaisessa kysynnässä maakuntien väliset erot olivat suuremmat kuin kotimaanmatkailussa. Eroja kasvatti pääasiassa venäläisten voimakkaana jatkunut matkailu ja sen alueellinen kohdentuminen Kaakkois- ja Itä-Suomen maakuntiin Pohjois-Karjalaa lukuun ottamatta. Kymenlaakson majoitusliikkeissä kirjattiin maan korkeimmat ulkomaalaisten kasvuluvut yöpymisten määrän noustessa edellisvuodesta neljänneksen. Viidenneksen kasvuun päästiin Keski-Pohjanmaalla, Kainuussa ja Pohjois-Savossa. Vajaan viidenneksen kasvua osoittavat Etelä-Karjalan yöpymisluvut ja Kanta-Hämeessä yllettiin runsaan kymmenyksen kasvuun. (taulukko 4)

Venäläiset kasvattivat eniten majoituspalvelujen kysyntää Kymenlaaksossa, Kainuussa ja Etelä-Savossa. Lisääntynyt matkailu itänaapurista näkyy lisäksi useiden muiden maakuntien matkailussa. Kymenlaaksossa venäläisten yöpymiset lisääntyivät edellisestä vuodesta yli puolella, Kainuussa 40 prosenttia ja Etelä-Savossa vajaan kolmanneksen. Etelä-Karjalan ja Uudenmaan majoitusliikkeissä venäläisten yöpymisvuorokausien määrät nousivat runsaan neljänneksen. Vajaan viidenneksen kasvuun päästiin Satakunnassa ja Pohjois-

K6. Ulkomaalaisten osuus yöpymisistä 2008
Share of non-residents in number of nights 2008

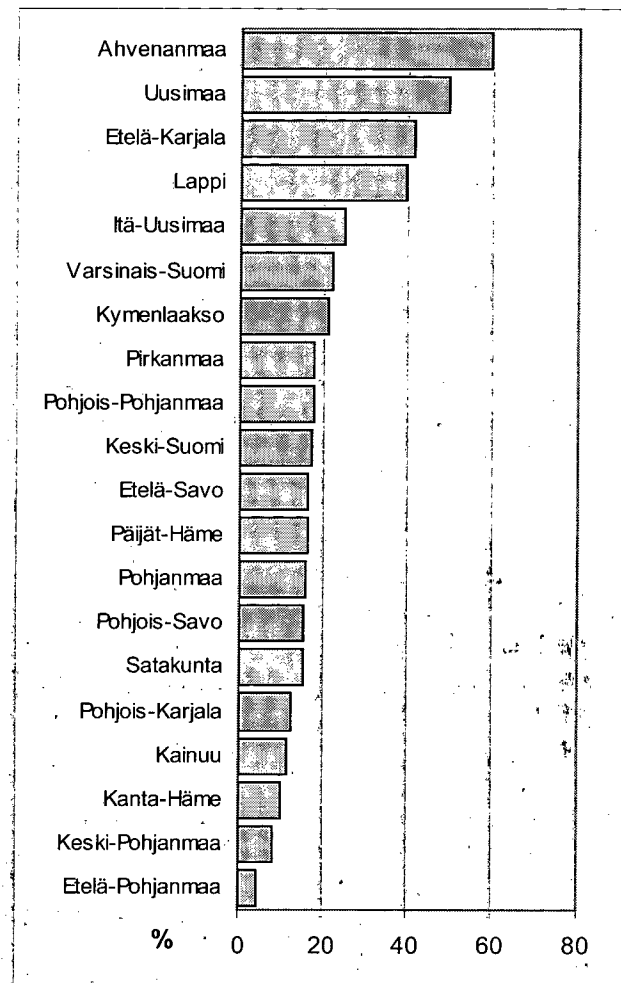

Savossa, sekä Pohjois-Pohjanmaalla, jossa venäläisten yöpymiset keskittyivät pääasiassa itärajan tuntumassa sijaitsevaan Kuusamoon.

Lukumääräisesti eniten venäläisiä majoittui Helsingin majoitusliikkeisiin (252 000 yöpymistä). Tämä nosti pääkaupungin osuuden venäläisten yöpymisistä 24 prosenttiin (kuvio K7). Seuraavaksi eniten venäläisiä majoittui Imatralle (105 000 yöpymistä), jonka osuus venäläisten yöpymisistä oli edellisen vuoden tapaan 10 prosenttia. (taulukko 4)

Lapissa ulkomaalaisten yöpymiset lisääntyivät 5 prosenttia

Lapin majoitusliikkeissä ulkomaisten matkailijoiden yöpymisten kasvu hidastui edellisen vuoden kahdeksasta prosentista vajaan viiteen prosenttiin vuonna 2008. Yhtä paljon lisääntyivät kotimaanmatkailijoiden yöpymiset. Yhteensä Lapin majoitusliikkeissä kirjattiin runsaat 2,3 miljoonaa yöpymisvuorokautta, joista 1,4 miljoonaa oli kotimaisia ja 0,9 miljoonaa ulkomaalaisten yöpymisiä. (taulukko 4)

Lapin matkailuvuosi 2008 alkoi loistavasti mutta, samoin kuin koko maassa, kasvu hyytyi vuoden jälkimmäisellä puoliskolla. Ensimmäisellä neljänneksellä yöpymisten kokonaiskasvu oli 11 prosenttia, ulkomaalaisilla 16 prosenttia. Huhtikuun notkahduksen jälkeen (-6%) kasvu jatkui vielä vahvana touko-kesäkuussa. Ensimmäisen vuosipuoliskon saldo osoitti kahdeksan prosentin kokonaiskasvua ja 14 prosentin kasvua ulkomaalaisten yöpymisissä. Tämän jälkeen ulkomaalaisten yöpymisten määrät painuivat miinukselle lukuun ottamatta loka-marraskuuta jolloin päästiin vielä edellisen vuoden tasolle. Toisella vuosipuoliskolla ulkomaalaisten yöpymiset vähenivät vajaat kuusi prosenttia. Kotimaisen kysynnän neljän prosentin kasvu piti yöpymisten kokonaismäärän edellisen vuoden tasolla.

Britit suurin ulkomaalaisryhmä Lapissa

Britit olivat 245 000 yöpymisvuorokaudellaan ylivoimaisesti suurin ulkomaalaisryhmä Lapin majoitusliikkeissä vuonna 2008. Brittien etumatkaa lisäsi yöpymisten vajaan viidenneksen kasvu edellisvuodesta. Saksalaiset olivat Lapin toiseksi suurin ulkomaalaisryhmä 114 000 yöpymisellä. Ranskalaiset olivat kolmantena 95 000 yöpymisellä. Venäläiset ovat muutamassa vuodessa nousseet Lapin neljänneksi suurimmaksi ulkomaalaisryhmäksi. Venäläisille yöpymisvuorokausia kertyi 85 000, jossa oli kasvua edellisvuodesta 10 prosenttia. Seuraavina olivat lähes tasoissa hollantilaiset (52 000 yöpymistä) ja norjalaiset (50 000 yöpymistä). Edellisestä vuodesta hollantilaisten yöpymiset vähenivät viisi prosenttia. Norjalaisten yöpymiset pysyivät edellisen vuoden tasolla. Lappi houkuttelee entistä enemmän myös virolaisia, joiden majoituspalvelujen käyttö kasvoi 40 prosenttia. Tosin yöpymisten määrä jäi vielä pieneksi, 13 000 yöpymiseen. (taulukko 4, K8)

K7. Helsingin osuus (%) venäläisten yöpymisistä
Share of Helsinki (%) in Russian tourists' nights

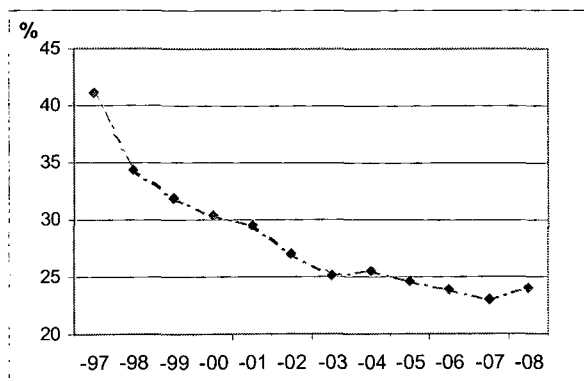

Helsingissä yöpymiset lisääntyivät 3 prosenttia

Helsingin majoituspalvelujen kysynnän pari vuotta jatkunut vahva, kahdeksan prosentin kasvu hidastui kolmeen prosenttiin vuonna 2008. Yöpymisvuorokausien kokonaismäärä nousi 3,1 miljoonaan. Näistä 1,8 miljoona oli ulkomaalaisten yöpymisiä ja loput 1,3 miljoonaa kotimaanmatkailijoiden yöpymisiä. Pääkaupungin majoituspalveluiden kotimainen kysyntä kasvoi edellisestä vuodesta 7 prosenttia ulkomaisen kysynnän kasvun jäädessä vajaaseen prosenttiin.

Yli neljänneksen kasvulla ja 252 000 yöpymisvuorokaudella venäläiset olivat ylivoimaisesti suurin ulkomaalaisryhmä Helsingin majoitusliikkeissä vuonna 2008. Neljättä vuotta voimakkaana jatkunut venäläisten matkailun kasvu nosti lievästi Helsingin osuutta venäläisturistien yöpymisistä ja katkaisi yli vuosikymmenen jatkuneen laskevan trendin Helsingin menettäessä osuuttaan venäläisten yöpymisistä (kuvio K7). Saksalaiset olivat toiseksi suurin ryhmä 179 000 yöpymisellä ja britit olivat kolmantena 154 000 yöpymisellä. Seuraavina olivat ruotsalaiset (130 000 yöpymistä) ja yhdysvaltalaiset (122 000 yöpymistä). Näiden suurimpien ulkomaalaisryhmien yöpymiset vähenivät 3-6 prosenttia edellisestä vuodesta. Venäläisten lisäksi yöpymiset lisääntyivät pääkaupungin majoitusliikkeissä edellisestä vuodesta tanskalaisilla (12%), ranskalaisilla (6%) sekä itävaltalaisilla ja puolalaisilla. (taulukko 4)

Kotimaisen kysynnän voimakkaammasta kasvusta johtuen ulkomaalaisten osuus Helsingin majoitusliikkeiden yöpymisvuorokausista pieneni 62 prosentista 60 prosenttiin vuonna 2008. Koko maassa ulkomaalaisten osuus majoitusliikkeiden yöpymisistä oli 28 prosenttia, Lapissa 40 ja Ahvenanmaalla 60 prosenttia. (kuvio K8)

K8. Brittien yöpymiset Lapissa 1997-2008
Nights spent by British tourists in Lapland

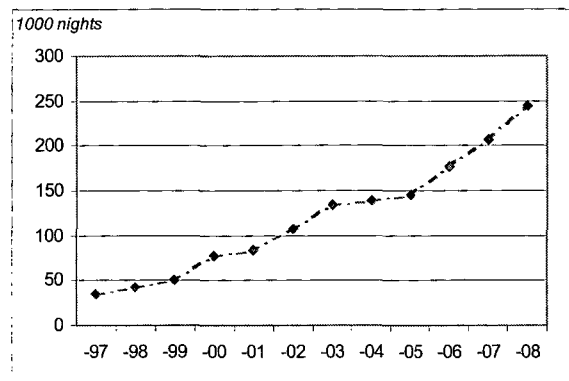

Majoitusliikkeiden yöpymiset suhteessa väestöön seutukunnittain, 2008

Number of nights spent at accommodation establishments per resident by sub-regional unit, 2008

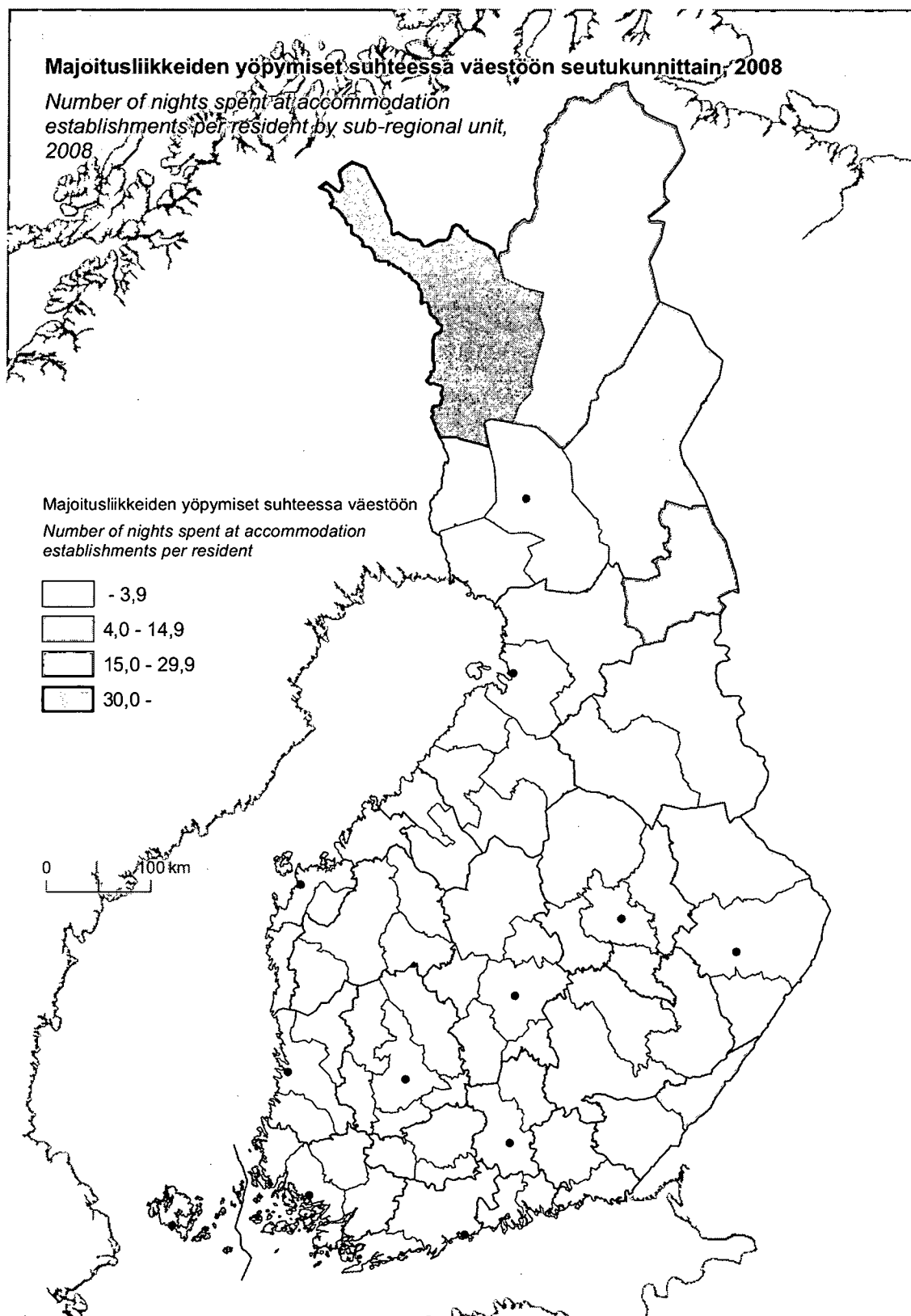

Aluejako 1.1.2009 mukainen – Områdesindelningen enligt 1.1.2009 – Regional division as on 1-January 2009

Lähde – Source: TK, Matkailutilasto 2008 ja väestötillasto 2008 – SF, Tourism Statistics 2008 and Population Statistics, Demographics 2008

Yöpymiset suurimmissa matkailukeskuksissa vuonna 2008

Taulukko T2 sisältää yöpymiset suurimpien matkailukeskusten alueilla sijaitsevilla hotelleissa, lomakylissä, leirintä- ja matkailuvaunualueilla ja muissa majoitusliikkeissä täydennettyinä välittäjien/keskusvaraamojen kautta vuokrattavien lomamökkien yöpymisillä. Matkailukeskusalueet on muodostettu postinumeroluokituksen mukaan. Näiden matkailukeskusten yöpymisistä vuokrattavat lomamökit kattoivat 48 prosenttia vuoden 2008 tammi-joulukuussa. Mökkiyöpymisten osuus oli korkeimmillaan maaliskuussa (54%) sekä touko- ja joulukuussa (51%). Näitä osuuksia ei voida yleistää koko maan vuokrattavia lomamökkejä koskeviksi, koska aineisto on kerätty Suomen suurimpien matkailukeskusten vuokramökkien välittäjiltä.

Osa taulukossa esitetyistä matkailukeskusten yöpymisistä sisältyy tässä julkaisussa esitettyihin majoitusliikkeiden yöpymislukuihin. Matkailutalostossa julkaistaan kaikkien säännöllisen tilastoinnin piirissä olevien majoitusliikkeiden tiedot maakunta- ja kuntatasolla ja näihin sisältyvät myös matkailukeskusten alueilla sijaitsevat majoitusliikkeet lukuun ottamatta välittäjien/keskusvaraamojen tai muuta kautta vuokrattavia lomamökkejä.

Vuoden 2008 alusta matkailukeskustilastoa täydennettiin Pudasjärvellä sijaitsevalla Iso-Syötteen matkailukeskuksella. Samoin Levin ja Vuokatin vuokramökeille saatiin täydennystä. Yöpymisten määrät eivät ole näiden keskusten osalta vertailukelpoisia vuoden 2007 tietoihin.

T2. Yöpymiset suurimmissa matkailukeskuksissa vuonna 2008

Nights spent at the biggest holiday resorts in Finland 2008

Matkailukeskukset <i>Holiday resorts</i>	Yhteensä - Total tammi-joulukuu	Tammi-huhtikuu <i>January-April</i>	Touko-elokuu <i>May-August</i>	Syys-joulukuu <i>September-Dec.</i>
Yöpymiset yhteensä	4 099 087	2 136 677	782 209	1 180 201
Kotimaiset	3 296 452	1 679 149	686 009	931 294
Ulkomaiset	802 635	457 528	96 200	248 907
Tahko				
Yöpymiset yhteensä	291 251	190 603	53 288	47 360
Kotimaiset	231 385	147 511	46 905	36 969
Ulkomaiset	59 866	43 092	6 383	10 391
Vuokatti				
Yöpymiset yhteensä	769 972	313 403	228 383	228 186
Kotimaiset	683 454	273 997	206 728	202 729
Ulkomaiset	86 518	39 406	21 655	25 457
Ruka				
Yöpymiset yhteensä	865 357	447 695	163 327	254 335
Kotimaiset	762 474	380 981	157 759	223 734
Ulkomaiset	102 883	66 714	5 568	30 601
Pyhä-Luosto				
Yöpymiset yhteensä	263 400	137 400	48 586	77 414
Kotimaiset	201 506	109 497	36 892	58 117
Ulkomaiset	61 894	27 903	11 694	22 297
Saariselkä				
Yöpymiset yhteensä	407 947	192 766	92 978	122 203
Kotimaiset	288 149	140 590	61 290	86 269
Ulkomaiset	119 798	52 176	31 688	35 934
Ylläs				
Yöpymiset yhteensä	484 013	303 309	46 887	133 817
Kotimaiset	348 435	211 234	43 433	93 768
Ulkomaiset	135 578	92 075	3 454	40 049
Levi				
Yöpymiset yhteensä	853 942	462 875	122 904	268 163
Kotimaiset	643 174	338 395	109 018	195 761
Ulkomaiset	210 768	124 480	13 886	72 402
Iso-Syöte				
Yöpymiset yhteensä	163 205	88 626	25 856	48 723
Kotimaiset	137 875	76 944	23 984	36 947
Ulkomaiset	25 330	11 682	1 872	11 776

Majoitustoiminta 2008

Hotellihuoneiden käyttöasteen nousu pysähtyi

Vuonna 2008 hotellihuoneiden tarjonta kasvoi runsaalla prosentilla (656 huoneella). Kysynnän parin prosentin kasvu nosti huoneiden käyttöastetta edellisestä vuodesta vain marginaalisesti (0,2%-yksikköä) 53,3 prosenttiin. Hotellihuoneiden käyttöasteen neljä vuotta jatkunut nousu lähes pysähtyi. Vuonna 2008 hotellihuoneiden käyttöaste oli 6,2 prosenttiyksikköä korkeampi kuin vuonna 2003, jolloin käyttöaste oli matalimmillaan vuosituhaten vaihteen jälkeen. Vuosina 1999-2003 hotellihuoneiden kysyntä suhteessa tarjontaan oli pysynyt lähes ennallaan. (taulukot 1, 5, A1-B4)

Helsingissä hotellien käyttöaste laski

Helsingissä hotellihuoneiden tarjonta kasvoi viisi prosenttia (368 huoneella) vuonna 2008. Kysynnän hitaampi kasvu ei riittänyt kompensoimaan tarjonnan lisäystä vaan hotellihuoneiden käyttöaste putosi edellisestä vuodesta 1,6 prosenttiyksikköä 68,8 prosenttiin. Helsinki menetti maan korkeimman käyttöasteen Tampereelle, jonka tarjonta puolestaan edellisestä vuodesta supistui lähes 10 prosenttia. Edellisestä vuodesta Tampereen hotellihuoneiden käyttöaste nousi 2,2 prosenttiyksikköä 69,9 prosenttiin. Yli 60 prosentin käyttöasteeseen päästiin lisäksi Lappeenrannassa (65,4%), Kuopiossa (64,3%), Imatralla (63,8%), Vantaalla (62,9) ja Seinäjoella (61,1%). Niukasti alle 60 prosentin jäivät käyttöasteet Jyväskylässä (59,8%) ja Espoossa (59,7%).

Hotellihuoneen keskihinta 88 euroa

Kasvaneen kysynnän myötä hotellihuoneiden hinnat ovat nousseet. Majoitusliikkeiden myyntitulojen mukaan laskettu hotellihuoneen keskihinta (keskimääräinen huoneesta maksettu hinta) nousi edellisestä vuodesta vajaat neljä prosenttia 88 euroon vuonna 2008. Helsingissä hotellihuoneesta maksettiin keskimäärin 108 euroa. Seuraavaksi kalleimmat huonehinnat olivat Hämeenlinnassa 103 euroa, Vantaalla 102 euroa, Porvoossa 96 euroa ja Tampereella 93 euroa. Yli 80 euron rajan ylittivät hotellihuoneiden hinnat parissakymmenessä muussa kaupungissa. Vuonna 2008 yöpymisen keskihinta oli hotelleissa 54 euroa ja kaikissa majoitusliikkeissä 49 euroa. (taulukot 1 ja B4)

Taulukossa 1. esitetyt hotellihuoneiden keskihinnat on saatu majoitusliikkeiden ilmoittamista huoneiden myyntituloista, jotka on jaettu myytyjen huoneiden lukumäärällä. Keskihintoja laskettaessa on huomioitu vain ne majoitusliikkeet, jotka ovat ilmoittaneet huonevyyntiä saadut tulot. Huoneen keskihintaan sisältyy kahdeksan prosentin arvonlisävero (ALV 8%).

Taulukossa B4 esitetty kuluttajahintaindeksi osoittaa jonkin verran korkeampaa (4,9%) hotellihuonehintojen nousua vuodelle 2008 kuin majoituksen myyntitulojen perusteella laskettu (3,8%). Ero johtuu sekä erilaisesta kohdejoukosta että laskentatavasta (vrt s. 17).

K9. Hotellihuoneiden käyttöasteen muutokset (%-yks.) 1997-2008, Helsinki ja koko Suomi

Change in hotel room occupancy rate (%-unit) 1997-2008, Helsinki and the whole Finland

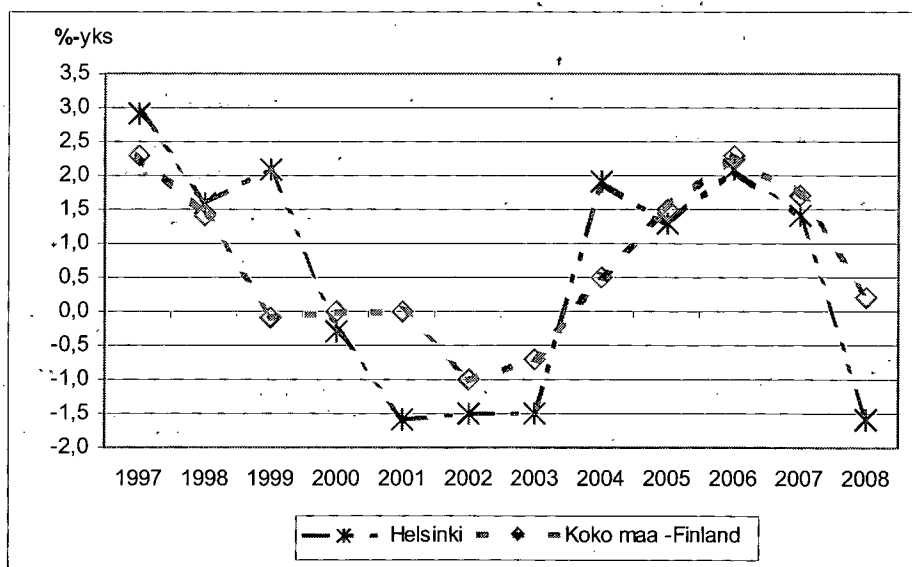

Majoitustoiminnan liikevaihto kasvoi

Vuonna 2007 majoitustoiminnan liikevaihto kasvoi edellisestä vuodesta neljä prosenttia nousten lähes 1,3 miljardiin euroon. Ennakkotietojen mukaan kasvu nopeutui kuuteen prosenttiin vuonna 2008, mikä nostaa liikevaihdon 1,375 miljardiin. Käyttökate nousi lähes 9,6 prosenttiin liikevaihdesta, 134 miljoonaan euroon. Rahoitustulos- ja nettotulosprosentit laskivat 1,6-1,7 prosenttiyksikköä ja kokonaistulos 0,5 prosenttiyksikköä. Toimialan kannattavuus on käyttökatteella mitaten pysynyt ennallaan viimeisen viiden vuoden ajan (taulukko D2). Tilastokeskuksen liikevaihtokuvaajat osoittaa 4,6 prosentin liikevaihdon kasvua vuodelle 2008

Tilinpäätöstilaston ennakkotietojen mukaan majoitustoiminnan liikevaihto on kasvanut vuosina 2005-2008 lähes viidenneksen. Tämä on merkittävä muutos verrattuna tätä edeltäneeseen neljän vuoden jaksoon, jolloin majoituspalvelujen kysynnän hiipuminen ja heikko hintakehitys hydyttivät liikevaihdon kasvun. Vuodesta 2001 vuoteen 2005 majoitustoimen liikevaihto supistui (käyvin hinnoin) neljä prosenttia, 1,197 miljardista 1,151 miljardiin euroon. (taulukko D2)

Tilastokeskuksen yritys- ja toimipaikkatilaston mukaan majoitustoiminnan vuoden 2007 liikevaihto oli tasoltaan suurempi (1,492 mrd) ja kasvuprosenttiltaan (7,2%) korkeampi kuin tilinpäätöstilastossa, mutta samansuuntainen. Erot johtuvat erilaisesta kohdejoukosta ja laskentatavoista (taulukko D1).

Majoitustoiminnassa työpaikat vähentyneet

Majoituspalvelujen kysyntä on jatkuvasti lisääntynyt lukuun ottamatta kysynnän hitaan kasvun jaksoa vuosina 1998-2004. Vuonna 2007 majoitusliikkeiden yöpymisvuorokaudet ylittivät 19 miljoonan rajan. Vuoteen 2000 verrattuna yöpymisten määrä on lisääntynyt 15

prosentilla eli 2,6 miljoonalla yöpymisvuorokaudella. Myös tarjonta on kasvanut, mikä näkyy sekä toimipaikkojen että hotellihuoneiden määrän kasvuna. Tilastokeskuksen yritys- ja toimipaikkatilaston mukaan majoitusliikkeiden määrä kasvoi 224 liikkeellä (13%) vuosina 2000-2007. Samaan aikaan henkilöstön määrä on vähentynyt vajaalla 1000 työntekijällä. Laskeva trendi katkesi vuosina 2006-2007 henkilöstön määrän kasvaessa vajaalla 500 henkilöllä. Vuonna 2007 majoitustoimintaa harjoittavia liikkeitä oli 1 917 ja toimialalla työskenteli 12 111 henkilöä. Edellisestä vuodesta toimipaikkojen määrä kasvoi noin 60 liikkeellä ja henkilöstön määrä lisääntyi parilla sadalla työntekijällä.

Henkilöstön väheneminen on seurausta mm. palvelujen ulkoistamisesta sekä vuokratyöntekijöiden ja tilapäistyövoiman lisääntyneestä käytöstä. Tämä peittää osan alan työpanoksesta, joka majoitustoimen sijasta kohdentuu muille toimialoille, kuten kiinteistö- ja vuokrauspalveluihin sekä liike-elämän palveluihin. Tilinpäätöstilastossa tämä näkyy ostettujen palvelujen erissä.

Matkatoimistojen liikevaihdon nopea kasvu jatkuu

Suomalaisten jatkuvasti lisääntynyt ulkomaanmatkailu ja valmismatkojen hintojen nousu ovat kartuttaneet matkatoimistojen liikevaihtoa vuosi vuodelta. Vuoden 2007 tilinpäätöstilaston mukaan matkatoimistojen ja muiden matkailua palvelevien yritysten liikevaihto kasvoi edellisestä vuodesta kuusi prosenttia nousten lähes 1,5 miljardiin euroon. Varsinaisten matkatoimistojen osuus alan liikevaihdesta oli 84 prosenttia. Tilinpäätöstilaston tunnuslukujen mukaan koko toimialan kannattavuus parani edellisestä vuodesta käyttökatteella mitattuna. Vuoden 2008 ennakkotietojen mukaan nopea kasvuvauhti on jatkunut, mikä nostaa liikevaihdon 1,6 miljardiin. Myös rahoitustuloksen ja nettotuloksen osuudet kasvoivat. (taulukko D2)

K10. Hotellien liikevaihtoindeksin ja hotelliöypymisten vuosimuutos (%) kuukausittain 2000-2008
Annual change (%) in monthly hotel turnover index and in the number of nights spent 2000-2008

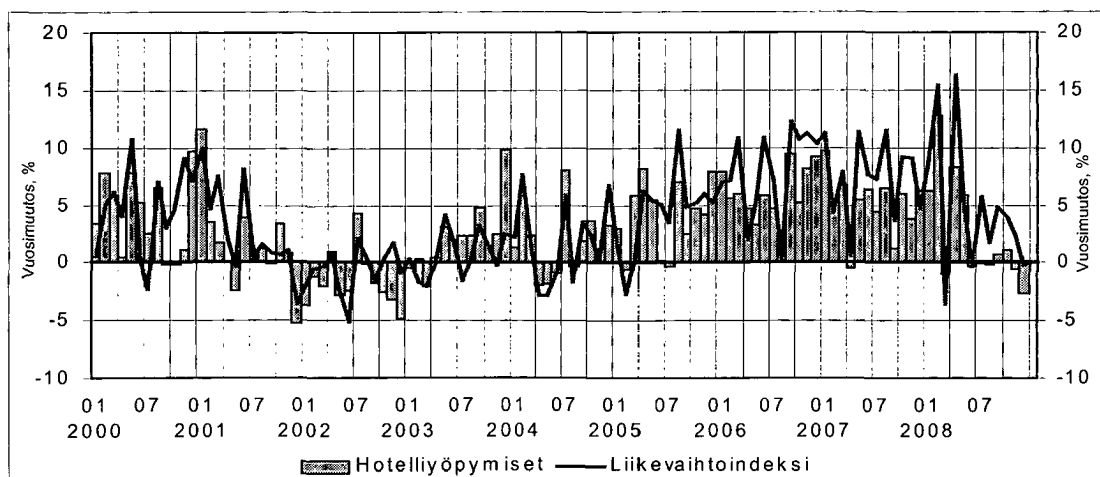

Tilinpäätöstilasto sisältää noin 300 varsinaisen matkatoimiston ja vajaan 1 100 muun matkailua palvelevaa toimintaa harjoittavan yrityksen tiedot.

Taulukossa D1 esitetyn yritys- ja toimipaikkatilaston tietojen mukaan toimialaluokkaan 633 (TOL 2002) kuului 1 431 toimipaikkaa vuonna 2007. Näistä 460 oli varsinaisia matkatoimistoja ja loput 971 muita matkailua palvelevia liikkeitä. Edellisestä vuodesta toimipaikkojen lukumäärä oli noussut 61 liikkeellä. Kasvu kohdentui kokonaan muuhun kuin varsinaisiin matkatoimistoihin, mm. ohjelma- ja välityspalveluihin. Koko toimiala työllisti runsaat 4 700 henkilöä eli 50 henkilöä enemmän kuin edellisellä vuonna.

Matkatoimistojen lisäksi toimialaluokka 633 (TOL 2002) sisältää mm. majoitusliikkeiden huoneenvarauspalvelun ja välityksen (ml. lomamökkien välitys), matkojen varausjärjestelmät ja suunnittelupalvelut sekä erilaiset matkailun ohjelmopalvelut kuten luonto- ja elämysmatkailu, safarit ym.

Alan toimipaikkojen määrän lisääntymisestä huolimatta henkilöstön määrä on vuodesta 2001 alkaen tasaisesti vähentynyt vuoteen 2005 asti. Vuosina 2006-2007 henkilöstön määrä kasvoi 170 henkilöllä. Henkilöstön määrän kehitys on ollut samansuuntainen kuin majoitustoiminnassa. Matkatoimistojen henkilöstön määrän vähenemiseen on mm. vaikuttanut se, että valmismatkojen, majoituksen ja lentolippujen varaus on siirretty yhä enemmän suoraan kuluttajille Internetin kautta.

Matkailupalveluiden hintojen nousu nopeutunut

Kuluttajahintaindeksin mukaan hotellien huonehinnat kohosivat edellisestä vuodesta 4,9 prosenttia vuonna 2008. Vuokrattavat lomamökit kallistuivat hotellihuoneita enemmän eli 8,6 prosenttia. Matkailijoiden yleisesti käyttämistä palveluista muodostettu erillinen matkailun hintaindeksi osoittaa vuodelle 2008 korkeampaa (6,1%) hintojen nousua kuin kuluttajahinnat keskimäärin (4,1%). (taulukko B4)

Vuodesta 2000 vuoteen 2008 matkailupalvelujen hinnat ovat nousseet 20,6 prosenttia eli nopeammin kuin kuluttajahinnat keskimäärin (15,3 %). Hotellihuoneet ja ravitsemispalvelut ovat nousseet samaa tahtia matkailun yleisen hintaindeksin kanssa. Valmismatkojen hinnat ovat nousseet vajaan viidenneksen. Vuokrattavien lomamökkien kysynnän kasvu viime vuosina on nopeasti nostanut niiden hintoja, kahdeksassa vuodessa mökkimajoitus on kallistunut lähes puolella (45,9%). Uusien ja entistä tasokkaampien vuokramökkien tarjonta on kasvaneen kysynnän ohella nostanut hintatasoa.

Kuluttajahintaindeksin mukaan hotellien huonehinnat ovat vuonna 2008 nousseet enemmän kuin edellä esitetty (s. 15) hotellien euromääräisestä huonemyynnistä lasketut keskimääräiset huonehinnat (3,8 %). Ero johtuu sekä erilaisesta kohdejoukosta että laskentatavasta. Taulukossa B4 esitetyn kuluttajahintaindeksin osana oleva hotellihintaindeksi perustuu noin 20 kaupungista joka kuukausi kerättyihin viikonloppuhintoihin.

K11. Majoitustoimen liikevaihdon ja henkilöstön muutos (%) 1995-2007

Change in hotel turnover and personnel (%) in 1995-2007

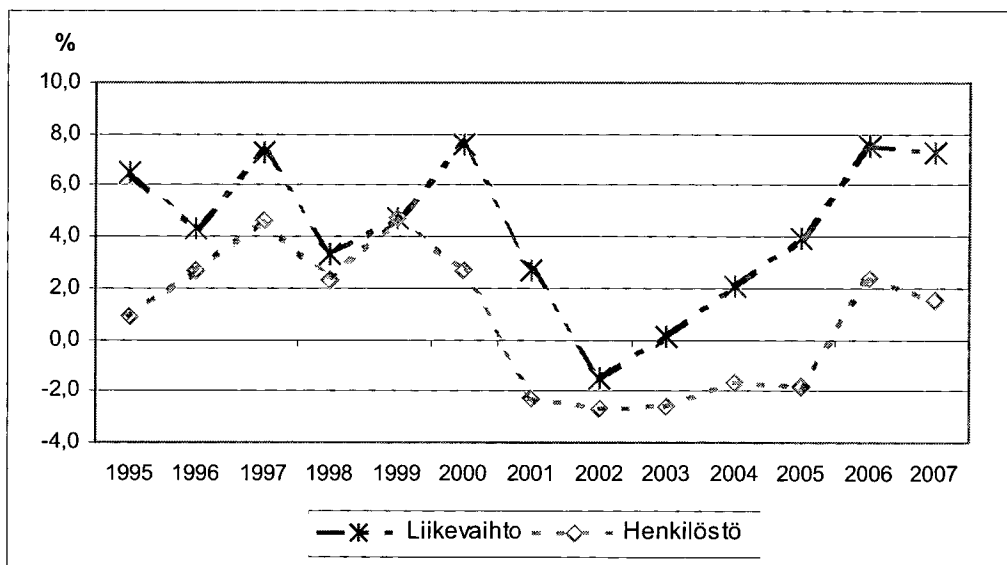

Matkailukulutus 2008

Suomen matkailutulot nousivat 2,2 miljardiin

Ulkomaiset matkailijat käyttivät Suomessa tavaroiden ja palveluiden ostoihin yhteensä 2,2 miljardia euroa vuonna 2008. Edellisestä vuodesta Suomen matkailutulot kasvoivat 5 prosenttia eli 111 miljoonaa euroa. Suomeen suuntautuvan matkailun kasvu, sen myötä lisääntynyt kulutus sekä hintojen nousu ovat nopeuttaneet Suomen matkailutulojen kasvua vuodesta 2005 alkaen. Tätä edeltäneiden kahden vuoden aikana matkailutulojen kasvu lähes pysähtyi, johtuen matkailijoiden rakenteellisesta muutoksesta (mm. päivämatkailijoiden määrän nopeampi kasvu) ja matkailijoiden keskimääräisen kulutuksen pienentymisestä (Rajahaastateltutkimus 2003-2004). (taulukko E1)

Ennakkotietojen mukaan matkailutulot EU27-maista vähenivät hieman kulutuksen jäädessä 1,1 miljardiin euroon vuonna 2008. Eniten tulot vähenivät uusista, vuonna 2004 ja sen jälkeen EU:hun liittyneistä maista, joista tulleiden matkailijoiden kulutus Suomessa laski 160 miljoonaan euroon (-5%). Yli puolet (94 milj.) uusien jäsenmaiden tuloista saatiin Virossa. EU15-maista tulleet matkailijoiden kulutus Suomessa jäi edellisen vuoden tasolle 953 miljoonaan euroon. Koko EU:n osuus kattoi 51 prosenttia Suomen matkailun kokonaistuloista.

Matkailutulot Venäjältä kasvoivat vauhdikkaana jatkuneen matkailun myötä runsaan viidenneksen (22%) edellisestä vuodesta. Tämä kasvatti Venäjältä saadut matkailutulot 658 miljoonaan euroon vuonna 2008. Venäjän osuus nousi 30 prosenttiin Suomen matkailun kokonaistuloista. Venäjän lisäksi yksittäisistä maista suurimmat tulot saatiin Ruotsista (321 milj.), Saksasta (171 milj.) ja Britanniasta (126 milj.). Nämä neljä maata kattoivat 58 prosenttia Suomen matkailutuloista vuonna 2008. (taulukko E1)

Matkailumenot kasvoivat 5 prosenttia

Suomalaisten lisääntynyt ulkomaanmatkailu ja matkojen suuntautuminen yhä enemmän Euroopan ulkopuolelle ovat jatkuvasti kasvattaneet matkailumenoja. Vuonna 2008 matkailumenot nousivat edellisestä vuodesta viisi prosenttia 3,1 miljardiin euroon. Suomalaisten kulutus EU-maissa nousi 2,1 miljardiin euroon, mikä oli pari prosenttia enemmän kuin vuotta aiemmin. EU:n osuus oli noin 70 prosenttia Suomen matkailun kokonaismenoista vuonna 2008.

Eniten menot kasvoivat uusissa EU-maissa (6%), joissa suomalaiset kuluttivat yhteensä 627 miljoonaa euroa. Tästä yli puolet käytettiin Virossa

Thaimaa on kasvattanut jatkuvasti suosiotaan suomalaisten lomakohteena. Vuonna 2008 suomalaisturistit käyttivät Thaimaassa 180 miljoonaa euroa palveluihin ja ostoksiin. Edellisestä vuodesta kulutus nousi seitsemän prosenttia. Aasian maihin suuntautuville matkoille suomalaiset kuluttivat rahaa yhteensä 323 miljoonaa euroa, mikä oli noin kolme prosenttia enemmän kuin vuotta aiemmin. Yhdysvalloissa ja muualla Amerikan mantereella suomalaisten kulutusmenot nousivat 241 miljoonaan euroon, jossa kasvua oli runsaat kaksi prosenttia.

Yksittäisistä maista suomalaiset matkailijat käyttivät eniten rahaa Virossa (349 milj.), Espanjassa (293 milj.) ja Ruotsissa (273 milj.). Näiden kolmen maan yhteenlaskettu osuus oli noin 30 prosenttia Suomen matkailumenoista.

Vuonna 2008 matkailutulot ja -menot kasvoivat suhteellisesti yhtä paljon, mikä kasvatti matkustustaseen alijäämää neljä prosenttia, 872 miljoonaan euroon. (taulukko E1).

K12. Matkailutulot maittain vuonna 2008

Tourist consumption by country of residence 2008

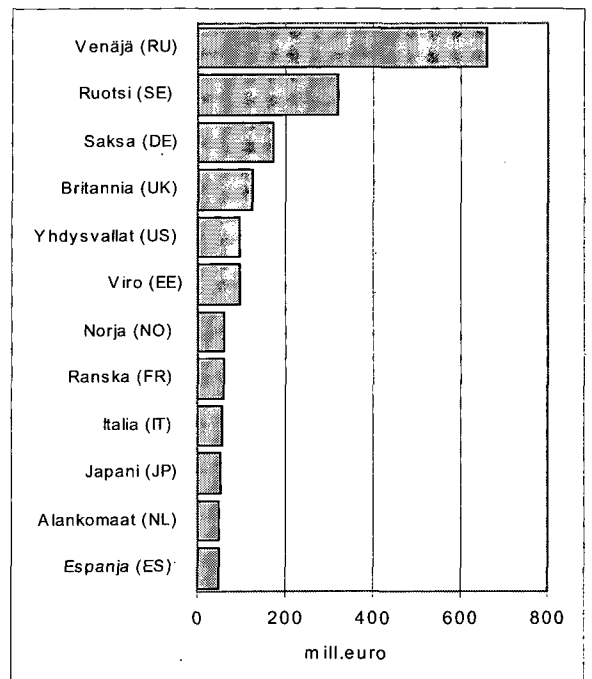

Matkailu palvelujen ulkomaankaupassa

Matkailun osuus 12 prosenttia Suomen palvelujen viennistä

Matkustustase on maksutaseessa palveluihin kuuluva osa-alue, joka osoittaa matkailutulojen ja -menojen tasapainoa. Matkailu on kuljetuspalveluiden kanssa osa palveluiden ulkomaankauppaa, jonka yhteenlaskettu viennin arvo nousi 17,0 miljardiin euroon vuonna 2007. Vuonna 2007 Suomen matkailutulot eli matkailupalvelujen viennin arvo oli 2,1 miljardia euroa. Matkailun osuus palveluiden viennistä oli 12 prosenttia.

Suomen Pankin vuoden 2008 ennakkotietojen mukaan muiden palvelujen vienti olisi hieman supistunut edellisestä vuodesta, mikä nostaisi matkailun osuuden 13 prosenttiin palvelujen kokonaisviennistä. Ennakkotietojen mukaan Suomen matkailutulot nousivat 2,2 miljardiin vuonna 2008. Matkailun osuus palvelujen viennistä on viimeisen viiden ajan ollut noin 12-14 prosenttia. Tämä vastaa Pohjois-Euroopan ja läntisen Keski-Euroopan maiden tasoa. Ruotsissa matkailun vientitulojen osuus oli Pohjoismaiden korkein, noin viidennes palvelujen viennin arvosta vuonna 2007. Norjassa ja Tanskassa matkailun osuus oli lähes puolet pienempi, 10-11 prosenttia. EU15 maiden korkeimmat matkailuviennin osuudet (36-45%) olivat Etelä-Euroopan mailla (ml. Ranska) ja Itävallalla (34%). EU25 maiden yhteenlaskettu matkailuviennin osuus oli 23 prosenttia palvelujen kokonaisviennistä vuonna 2007.

Matkailun osuus vajaa viidennes Suomen palvelujen tuonnista

Suomen matkailupalvelujen tuonti eli matkailumenot ulkomaille olivat vajaat 3 miljardia euroa vuonna 2007. Matkailun osuus palvelujen tuonnin kokonaisarvosta (16,3 mrd) oli 18 prosenttia. Suomalaisten lisääntynyt ulkomaanmatkailu on kasvattanut nopeasti matkustustaseen vajetta vuodesta 2004 alkaen. Vuoden 2008 ennakkotietojen mukaan matkailumenot nousivat lähes 3,1 miljardiin ja vaje lähes 0,9 miljardiin euroon.

Suomen Pankin vuoden 2008 ennakkotietojen mukaan myös muiden palvelujen tuonti olisi supistunut edellisestä vuodesta pari prosenttia, mikä nostaisi matkailun osuuden 19 prosenttiin palvelujen kokonaistuonnista. Tällä osuudella Suomi kuuluu hyvin heterogeeniseen maajoukkoon; samalla alle 20 prosentin matkailupalvelujen tuonnin osuudella olivat vuonna 2007 Espanja, Alankomaat, Tanska ja Kreikka. Vain Irlannin osuus on näitä maita pienempi. Vähän suuremmat matkailutuonnin osuudet oli Italiassa ja Belgiassa (22-24%). Korkeimmat osuudet olivat Norjalla, Britannialla ja Saksalla. Lisäksi näillä mailla matkailutuonnin osuudet olivat huomattavan korkeat viettiin verrattuna ja matkustustaseen vajeet suureti. EU25 maiden yhteenlaskettu matkailutuonnin osuus oli 25 prosenttia palveluiden kokonaistuonnista. Matkailupalvelujen viennin osuuksissa EU-maiden väliset erot olivat pienemmät kuin niiden tuonnissa.

K13. Matkailun osuus palvelujen viennistä ja tuonnista EU15- maissa ja Norjassa 2007

Share of Travel in the international trade in services in the EU15 countries and Norway 2007

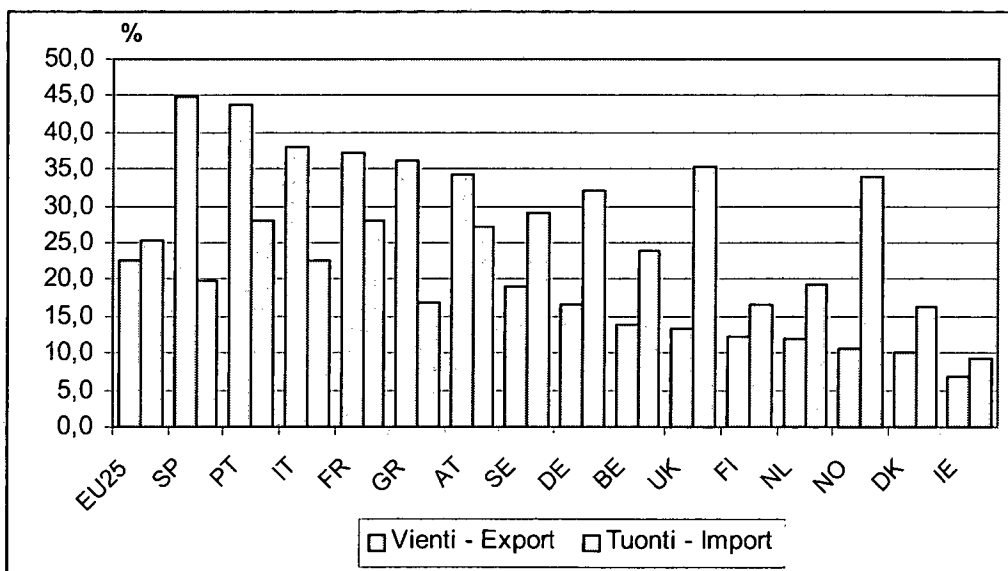

Lähde - Source: OECD: Statistics on International Trade in Services 2007

Matkailun kokonaiskulutus Suomessa nousi 11 miljardiin euroon vuonna 2007

Vuonna 2007 koti- ja ulkomaiset matkailijat kuluttivat Suomessa tavaroihin ja palveluihin yhteensä 11,0 miljardia euroa. Edellisestä vuodesta matkailukulutus oli noussut runsaat 7 prosenttia. Ulkomaisten matkailijoiden osuus kulutuksesta nousi 29 prosenttia 3,1 miljardiin, johon sisältyy suomalaisten lento- ja laivayhtiöiden kansainväliset matkustajakuljetukset.

Henkilöliikennepalvelut muodostavat matkailijoiden suurimman menoerän. Niiden osuus kokonaiskulutuksesta oli vajaa kolmannes eli 3,4 miljardia vuonna 2007. Muiden tuoteryhmien osalta kulutus jakautui suuruusjärjestyksessä seuraavasti: vähittäiskauppa (1,8 mrd), ravitsemispalvelut (1,7 mrd) sekä majoituspalvelut ja polttoaineet, kumpikin (1,5 mrd). Loppu runsas miljardi koostuu matkatoimistopalveluista, kulttuuri- ja virkistyspalveluista sekä erittelemättömistä muista palveluista (kuvio K13). Vuoteen 2006 verrattuna kulutus nousi eniten henkilökuljetuspalveluissa (10%) ja yhtä paljon virkistys- ja kulttuuripalveluissa. (kuvio K14)

Runsaan kymmenen vuoden aikana (1995-2007) matkailukulutus Suomessa on kasvanut tasaista tahtia muun kulutuksen kanssa keskimäärin vajaan 8 prosentin vuosivauhdilla. Matkailukulutuksen osuus on ollut noin 12 prosenttia yksityisistä kulutusmenoista Suomessa. Vuonna 2007 matkailijoiden kokonaiskulutus oli euro-määräisesti (käyvin hinnoin) runsaat 90 prosenttia eli 5,2 miljardia euroa suurempi kuin vuonna 1995. Hittaimmin menot ovat kasvaneet vähittäiskaupan palveluissa, joihin vuonna 2007 käytettiin rahaa 52 prosenttia enemmän kuin vuonna 1995. Samaan aikaan menot kuljetuspalveluihin ovat kaksinkertaistuneet. Kasvusta huolimatta matkailun osuus Suomen BKT:stä on viimeisen 12 vuoden aikana pysynyt lähes samalla tasolla, noin 2,3 - 2,4 prosentissa. (Tilastokeskuksen Internet-julkaisu, Matkailutilinpito 2007)

Suomalaisten osuus 71 prosenttia matkailukulutuksesta

Yli 70 prosenttia Suomessa tapahtuvasta matkailukulutuksesta on kotimaista alkuperää. Suomalaisten matkailijoiden kulutus on myös kasvanut ulkomaalaisten kulutusta nopeammin. Tämä johtuu osittain siitä, että kulutukseen sisältyy kotimaisten lento- ja laivayhtiöiden käyttö ulkomaanmatkoilla, vaikka muuten ulkomaanmatkailuun liittyvä kulutus jää suurimmaksi osaksi matkailutilinpidon ulkopuolelle.

Vuodesta 1995 vuoteen 2007 ulkomaisten matkailijoiden kulutuksen arvo Suomessa on kasvanut 1,7 miljardista eurosta 3,1 miljardiin euroon eli 82 prosenttia

suomalaisten lento- ja laivayhtiöiden kansainväliset kuljetukset mukaan lukien. Matkailuelinkeinolle ulkomaalaiset tuovat merkittävän lisän ja esimerkiksi majoituspalvelujen käytössä ulkomainen kysyntä on kasvanut kotimaista huomattavasti nopeammin viimeisen 10 vuoden aikana (taulukko B3).

Matkailun kansantaloudellisen merkityksen mittaamiseksi on kehitetty kansainvälisten standardien mukainen matkailun satelliittilinpito, jossa eri toimialojen tuotoksesta erotetaan matkailuun liittyvä osuus. Satelliittilinpidon avulla saadaan laskettua koti- ja ulkomaisten matkailijoiden kokonaiskulutus tuoteryhmittäin ja toimialoittain eriteltynä sekä matkailun aikaansaama osuus kansantalouden arvonlisäyksestä. Ulkomaisten matkailijoiden kokonaiskulutus saadaan matkustustaseen ja henkilöliikennetaseen tulopuolelta.

Suurin osa matkailukulutuksesta kohdentuu ns. matkailulle ominaisiin tuotteisiin ja palveluihin, kuten majoitus-, ravitsemis- ja kuljetuspalveluihin. Näiden lisäksi kulttuuripalvelujen sekä virkistys- ja viihdepalvelujen käyttäjistä huomattava osa (noin 30 %) on koti- ja ulkomaisia matkailijoita. Ravintoloiden ja kahviloiden myynnistä matkailijoiden osuus on noin neljännes. Matkailun satelliittilinpitoa on Suomessa tuotettu kansantalouden tilinpidon yhteydessä vuodesta 2003 alkaen nimellä Matkailutilinpito. Aikasarjat on tehty taaksepäin vuoteen 1995 asti. (Tilastokeskuksen Internet-julkaisu, Matkailutilinpito 2007)

K14. Matkailukulutus tuoteryhmittäin vuonna 2007
Tourist consumption by product in 2007

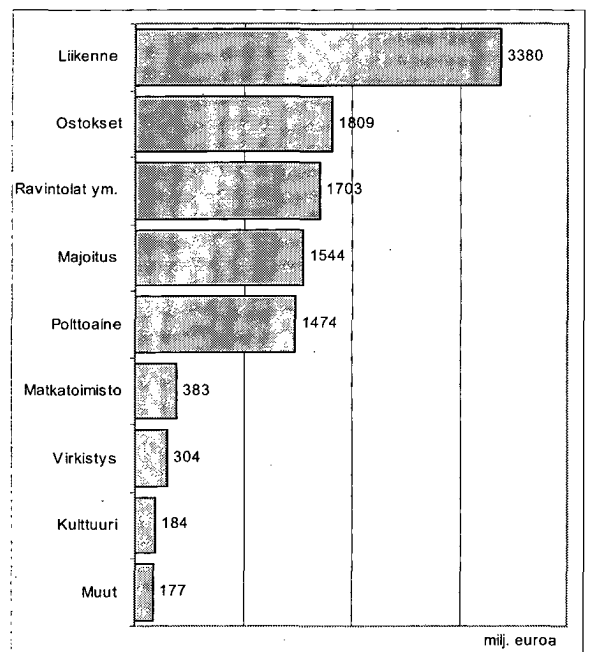

Majoitusliikkeiden kapasiteetti

Tilastokeskuksen majoitustilasto sisältää liikkeet, joissa on vähintään 10 huonetta, mökkiä tai matkailuvaunu-paikkaa. Vuonna 2008 tilastoinnin piiriin kuului yhteensä 1 367 majoitusliikettä; 730 hotellia, 194 matkustajakotia, 160 lomakylää, 259 leirintäaluetta ja 45 retkeilymajaa. Majoitusliikkeissä oli 63 100 huonetta (tai mökkiä), joissa yhteensä 149 600 vuodepaikkaa. Huoneista 82 prosenttia (51 200 huonetta) ja vuodepaikoista 73 prosenttia (109 500 vuodepaikkaa) oli hotelleissa.

Kaikkien tilastoinnin piirissä olevien majoitusliikkeiden vuoden 2008 aikana tarjolla oleva huonekapasiteetti oli edellisestä vuodesta lisääntynyt vajaalla 400 huoneella. Huonekapasiteetista 22 prosenttia (13 200 huonetta) oli Uudellamaalla, ja 14 prosenttia yksistään Helsingissä (8 600 huonetta). Lapin majoitusliikkeissä huonekapasiteettia oli jonkin verran vähemmän (8 060 huonetta) kuin pääkaupungissa. Lapin huonekapasiteetti oli pysynyt lähes edellisen vuoden tasolla, sitä vastoin Helsingissä tarjonta oli kasvanut runsaalla 400 huoneella ja Uudellamaalla 500 huoneella. Myös Kainuussa ja Pohjois-Pohjanmaalla kapasiteetti lisääntyi noin 100 huoneella. Kapasiteetti väheni eniten Pirkanmaalla, lähes 300 huoneella ja Päijät-Hämeessä, 130 huoneella. (taulukot A1 ja A2)

Huone- ja vuodekapasiteetin lisäksi majoitusliikkeillä oli vuonna 2008 käytettävissä 20 900 sähköliitäntäpisteellä varustettua matkailuvaunupaikkaa, joista 16 300 sijaitsi leirintäalueilla. Matkailuvaunupaikkojen lisäksi leirintäalueilla oli noin 3 700 mökkiä tai huonetta, joissa oli yhteensä 14 500 vuodepaikkaa. Kansainvälisissä tilastoissa yhtä matkailuvaunupaikkaa kohti lasketaan neljä vuodepaikkaa, joten laskennallisia vuodepaikkoja niitä kohti tulee yhteensä 83 500, joista 65 300 leirintäalueilla. (taulukko A1)

Taulukossa A1 esitetyssä majoituskapasiteetissa ovat mukana kaikki vuoden aikana toimintaa harjoittaneet majoitusliikkeet, myös kesähotellit ja muut vain osan vuotta toiminnassa olevat liikkeet. Hotellien toimintaa kuvaavassa liitetaulukossa 1. ja kaikkien majoitusliikkeiden toimintaa kuukausittain kuvaavassa liitetaulukossa 5. esitetyt luvut osoittavat, kuinka paljon tilastoinnin piirissä on keskimäärin liikkeitä kuukausittain. Kuukausittain käytettävissä olevasta kapasiteetista on laskettu huoneiden ja vuoteiden käyttöasteet.

Tilastoinnin piirissä oli kuukausittain keskimäärin 670 hotellia eli 92 prosenttia kokonaiskapasiteetista vuonna

2008. Hotelleista alle 10 prosenttia oli toiminnassa korkeintaan puoli vuotta.

Liitetaulukossa 9. majoituskapasiteetti on esitetty vuoden 2009 alun tilanteen mukaan. Avoimnolokuukausien lisäksi taulukossa on esitetty majoitusliikkeiden kapasiteetti tyypeittäin, ketjuittain sekä täydellisen kuntauokituksen mukaan.

Muu matkailun majoituskapasiteetti

Vuonna 2008 Suomessa oli 481 700 kesämökkiä. Eniten kesämökkejä on Varsinais-Suomessa, Etelä-Savossa ja Pirkanmaalla. Näissä maakunnissa kesämökkejä on yli 44 000. (taulukko A2, Lähde: Tilastokeskus, Rakennukset ja kesämökkit 2008)

Vuokrattavien lomamökkien määrästä ei ole saatavilla tarkkaa tietoa, koska mökkien vuokraustoiminta on Suomessa hajaantunut pienille toimijoille. Parin viime vuoden aikana vuokramökkimarkkinat keskittyivät aikaisempaa enemmän suurimmalle vuokramökkien välittäjälle Lomarenkaalle, jolla vuoden 2008 alku-puolella oli tarjolla noin 3 700 loma-asuntoa. Rakennuskannassa oli vuonna 2008 käyttötarkoitukseltaan vuokrattavaksi lomamökeiksi ja -osakkeiksi määritellyjä rakennuksia yhteensä 13 300. Luvussa eivät ole mukana yritysten henkilökunnan käyttöön tarkoitettut mökit.

Mökkien lisäksi yksityistä majoituskapasiteettia on matkailuun ja vapaa-ajanviettoon tarkoitetuissa kulkuvälineissä. Vuonna 2008 Suomessa oli runsaat 66 000 matkailuperävaunua ja vajaat 38 000 matkailuautoa (Tilastokeskus, Moottoriajoneuvot 2008). Julkisten leirintäalueiden lisäksi matkailu- ja asuntoautoilla liikkuajat voivat yöpyä pääasiassa jäsenille tarkoitetuilla SF-Caravan -alueilla. Vuonna 2008 SF-Caravan -alueilla karavaanareille kirjattiin noin 617 yöpymisvuorokautta jotka eivät sisälly majoitustilaston lukuihin. Edellisestä vuodesta yöpymiset olivat vähentyneet vajaalla 50 000 yöpymisellä.

Myös purjehdus ja veneily ovat suosittuja vapaa-ajanviettomuotoja. Veneilijöille eri tasoisia palveluja tarjoavia vierasvenesatamia on eri puolella Suomea noin 200, joista neljäsosa sijaitsee Varsinais-Suomessa. Ahvenanmaata lukuun ottamatta vierasvenesatamien käyttäjiä ei ole tilastoitu keskitetysti. Ahvenanmaan tilastovirasto julkaisee vuosittain tilastoa maakunnan pienvenesatamien käytöstä. Vuonna 2008 Ahvenanmaan vierasvenesatamissa kirjattiin veneille 29 000 yöpymisvuorokautta, mikä oli hieman vähemmän kuin vuonna 2007. Yöpymisten määrä nousi 94 000 yöpymiseen. Ahvenanmaan 19 vierasvenesatamassa oli yhteensä noin 1 200 venepaikkaa (ÅSUB, Statistik över gästhamnarna 2008).

Imputoinnin vaikutukset vuoden 2008 majoitustilastoon

Vuonna 2004 majoitustilastossa otettiin käyttöön kadon estimointimenetelmä tilaston ajallisen ja alueellisen vertailtavuuden parantamiseksi. Vuoden 2004 tammi-kuusta alkaen kuukausikyselyyn vastaamattomien liikkeiden tiedot on estimoitu tilastollisin menetelmin (puuttuvan tiedon imputointi). Korvaavina tietoina käytetään liikkeen omia vuodentakaisia (tai aikaisempia) tietoja samalta tilastointikuukaudelta, jos nämä tiedot ovat käytettävissä. Muussa tapauksessa käytetään mahdollisimman samanlaisen (toimiala, kapasiteetin koko, sijaintimaakunta) luovuttajaliikkeen tietoja.

Kyselyn kato vaihtelee liikkeen toimialan ja koon mukaan. Kato on keskitasoa suurempi pienillä liikkeillä sekä leirintäalueilla ja lomakylissä. Suurimmillaan kato on kesällä, jolloin leirintäalueet, lomakylät ja muut kesäaikaiset liikkeet ovat kyselyssä mukana.

Vuonna 2008 kadon osuus tilastoinnin piirissä olevista liikkeistä oli keskimäärin 15,3 prosenttia. Katoon jäi kuukausittain keskimäärin 166 liikettä.

Katoon jääneille liikkeille imputoitiin yhteensä noin 873 000 yöpymistä, mikä vastaa 4,5 prosenttia tilastoitujen yöpymisten kokonaismäärästä eli 19,5 miljoonasta yöpymisestä (imputoidut mukaan laskettuina).

Majoitusliikkeiden toimialan mukaan imputoidut yöpymiset jakautuivat seuraavasti: Hotellit 295 000 yöpymistä (1,9 % hotelliyöpymisistä), matkustajakodit 123 000 yöpymistä (25,4 % matkustajakotien yöpymisistä), retkeilymajat 12 700 yöpymistä (8,2 % retkeilymajojen yöpymisistä), leirintäalueet 312 500 yöpymistä (14,6 % leirintäalueiden yöpymisistä) ja lomakylät 130 000 yöpymistä (12,2 % lomakyläyöpyymisistä).

Suomalaisten matkailijoiden 14 miljoonasta yöpymisestä imputoitujen osuus oli 4,9 prosenttia (677 800 yöpymistä). Ulkomaalaisten matkailijoiden 5,5 miljoonasta yöpymisestä imputoitujen osuus oli 3,5 prosenttia (195 100 yöpymistä)

The impacts of imputation on accommodation statistics in 2008

In connection with the system review implemented in 2004, a method was introduced in accommodation statistics for the estimation of non-response in order to improve temporal and regional comparability. From January 2004 onwards, data for the non-respondents of the monthly inquiry have been estimated with statistical methods (imputation of missing data). The used substitute data are those of the non-respondent establishment for the same statistical reference month from one year (or more) earlier provided they are available. If they are not, data of a donor establishment that is as identical as possible in terms of e.g. activity, capacity and location are used.

Non-response of the inquiry varies by activity and size of establishment. It is higher than the average for small establishments, as well as for camping sites. The non-response is highest in summer when camping sites, holiday villages and other seasonally open facilities are included in the inquiry.

In 2008, the average monthly non-response rate among the establishments was 15.3 per cent. The average number of the non-respondent establishments was 166 establishments monthly.

Due to non-response, a total of 873,000 overnights were imputed. The share of the total imputed overnights was 4.5 per cent of the total number of 19,5 million nights (imputed nights included) spent at the accommodation establishments in Finland in 2008.

The break-down of the imputed overnights by activity class of the establishments was following: Hotels 295,000 overnights (1.9% of the number of hotel nights), similar establishments 123,000 overnights (25.47% of the number of nights spent in these establishments), youth hostels 12,700 overnights (8.2% of the number of nights spent in youth hostels), camping sites 312,500 overnights (14.6% of the number of nights spent in camping sites) and holiday villages 130,000 overnights (12.2% of the number of nights spent in holiday villages).

The share of imputed nights for residents was 4.9 per cent (677,800 imputed nights) of the total 14 million nights spent by domestic tourists. The share of imputed nights for non-residents was 3.5 per cent (195,000 imputed nights) of the total 5,5 million nights spent by foreign tourists at the accommodation establishments.

Summary

Tourism in Finland 2008

Growth of inbound tourism to Finland slowed down

Accommodation establishments in Finland recorded 5.5 million nights spent by foreign visitors in 2008. The number was good three per cent higher than in the previous year. The growth in inbound tourism to Finland slowed down for the second successive year. In 2007, the number of nights spent went up by nearly 7 per cent and a record increase of 11 per cent was achieved in 2006. (Tables 3B, 3)

The beginning of 2008 looked very promising as overnight stays increased by good 10 per cent over the January to May period. Negative effects of the financial crisis began to show in tourism in the latter half of the year when a slight loss was recorded in the number of nights spent.

Tourism from the EU27 remained nearly on level with the previous year (0.4%). Despite diminished tourism from Japan and China, tourism from India, which has been increasing strongly in recent years, maintained growth for the entire Asian continent at almost the same level as in the previous year, or at good 4 per cent. Inbound tourism decreased by nearly 6 per cent from the United States and by just under 5 per cent from the entire American continent. (Table 3)

Most of the growth came again from Russia and Britain, from where tourism to Finland has been growing strongly in recent years. High growth figures also continued to be recorded for tourism from Denmark, Latvia, Lithuania and the Czech Republic. Russian tourists spent 20 per cent more nights, British, Danish and Czech tourists 6 per cent more nights, Lithuanians 13 per cent more nights and Latvians 8 per cent more nights in Finland than in the previous year. Overnight stays of Austrian, German and Italian tourists also showed slight growth of between one and three per cent.

Finland fared well in international comparisons

Finland fared again quite well in international comparisons. The three per cent growth in hotel nights spent by foreign visitors recorded in Finland was the highest in the Nordic countries in 2008. Sweden achieved marginal growth of under one per cent while in Norway and Denmark the number of nights spent at hotels decreased. Thanks to the favourable growth trend of the

past few years Finland overtook Denmark with its 4.7 million hotel nights spent by foreign visitors and rose to the third position among the Nordic countries. (Table T1)

According to the Border Interview Survey, in 2008 Finland was visited by 6.1 million foreign tourists, of whom 3.6 million were overnight visitors and the remaining 2.5 million same-day visitors. The number of foreign overnight visitors increased by two per cent from the previous year. The figure corresponds with the preliminary data of the World Tourism Organisation (UNWTO) on the total growth of international tourism. The situation was worse in the rest of Europe where international tourism remained on level with the year before.

Inclusive of same-day visitors, the total number of non-resident visitors to Finland was 6 per cent higher in 2008 than in the previous year. The growth in overnight visitors came mostly from tourists using unpaid accommodation, whose number went up by six per cent. Tourism from Russia grew by 13 per cent from the previous year, raising the number of Russian visitors to a record figure of 2.3 million. Tourism from the EU27 increased by two per cent, and rose to 2.9 million visitors. Tourism grew by four per cent from the old EU15 countries but at the same time diminished by an equal amount from the new countries that joined the EU in 2004 or after it. (Border Interview Survey 2008, MEK A:164 2009)

Finland's tourism receipts increased by 5 per cent

The expenditure of foreign visitors in Finland increased by good 5 per cent from the previous year and rose to EUR 2.2 billion in 2008. The growth in the tourism receipts came mostly from the continued strong tourism of Russians and their increased use of money in Finland. Russian tourists' expenditure rose by around one-fifth from the previous year to EUR 660 million which accounted for 30 per cent of Finland's total tourism receipts in 2008.

Visitors from the EU27 countries spent around the same amount of money on goods and services in Finland as in the year before, or EUR 1.1 billion. Besides from Russia, Finland's tourism receipts were also considerable from Sweden (EUR 321 million), Germany (EUR 171 million) and Britain (EUR 125 million). (Table E1)

Steady growth in domestic tourism

Domestic tourists used accommodation services slightly more than in the year before and the number of their overnight stays went up by a couple of per cent in 2008. Accommodation establishments recorded for domestic tourists a total of just under 14 million overnight stays, of which 10.9 million were nights spent at hotels. Overnight stays increased by one-third at holiday villages but decreased at camping sites, guest houses and youth hostels. Camping sites recorded nearly 1.8 million and holiday villages just under 0.8 million nights spent for Finnish tourists in 2008 (Table 3). In addition, domestic tourists spent good 3.8 million nights in rented holiday cottages in 2008. The number of paid nights spent in holiday cottages increased by around 6 per cent from the previous year (Finnish Travel 2008).

Tourism from Finland to far-away destinations continued to grow

For the fourth successive year foreign tourism from Finland showed a slight growing trend and outbound trips increased by three per cent in 2008. The number of outbound leisure trips rose to 3.3 million, of which 2.2 million were long trips with at least four nights spent (Table C1). In tourism to the neighbouring areas, tourism to Estonia recovered from its decline in the previous year whereas Sweden lost some interest as a visiting destination. Tourism from Finland to far-away destinations increased further, especially to the United States and South America. North African holiday destinations in Egypt and Tunisia grew in popularity, as also did those in Southern Europe and Eastern Mediterranean into which Finnish tourists made 0.9 leisure trips in 2008. (Statistics Finland, Finnish Travel 2008)

Finland's tourism expenditure went up by 5 per cent

Increased outbound tourism from Finland and growth in the popularity of long-distance destinations put Finland's travel expenditure up by five per cent from the previous year to EUR 3.1 billion in 2008. Finnish tourism expenditure on goods and services in the EU countries rose by a couple of per cent to EUR 2.1 billion. The grown popularity of long-distance tourism increased Finnish tourism expenditure in America, Asia and North Africa.

Tourism to Estonia recovered from its decline in the previous year, which raised expenditure in Finland's southern neighbour to nearly EUR 350 million. After Estonia, Finnish tourists spent the largest amounts of money in Spain (EUR 293 million) and Sweden (EUR 273 million). (Table E1)

Growth in hotel activity slowed down

Slowed down growth in the domestic and foreign demand for hotel services can be seen in the hotel room occupancy rate which remained almost on level with the previous year at 53.3 per cent in 2008. The growth of the occupancy rate was curbed by an increase of 656 rooms in the supply of hotel rooms. (Tables B4, 1)

The average room rate for the whole country rose by just under four per cent to EUR 88. In Helsinki, the supply of hotel rooms went up by five per cent in 2008. The growth in the demand was not enough to compensate for the grown supply, which brought the occupancy rate by 1.6 percentage points down from the previous year to 68.8 per cent. In Helsinki, the average room rate remained almost unchanged at just under EUR 108.

According to preliminary data on 2008, due to grown sales and risen prices, the turnover for hotel activities went up by around 6 per cent from the previous year to EUR 1.4 billion. However, apart from the risen percentage share of operating margin (9.6%), indicative figures on the profitability of the activities fell from the previous year (Statistics Finland, Financial statement statistics of hotel and restaurant activities 2008, preliminary data).

Growth in international air traffic slowed down

Increased international tourism put the number of air passenger up by five per cent from the previous year. In 2008, six million passengers arrived in Finland on international flights, 5.2 million of them on scheduled flights. The figures include both domestic and non-resident passengers. The number of arrivals on regular scheduled flights went up by just short of three per cent from the previous year.

The number of passengers on charter flights grew by nearly one-quarter from the previous year. Good 0.8 million passengers were transported on return charter flights in 2008. The largest numbers of passengers were transported on charter flights to the Canary Islands, Greece and Britain. The rapid growth of air traffic becomes evident if passenger numbers are compared between 2008 and 2000. In eight years, the number of international flight passengers has gone up by one-half, or two million persons. (Tables F1, F2)

Sea transport regained popularity

The slight declining trend in passenger transport by sea that had continued for a couple of years turned to a growth of just under on 4 per cent in 2008, which returned the number of sea passengers back to the 2005 level. In 2008, 8.3 million passengers arrived in Finland by sea, which was good 300,000 passengers more than in 2007. (Table G1)

Referat

Tourismen i Finland år 2008

Ökningen av turismen till Finland avtog

Inkvarteringsanläggningarna i Finland bokförde 5,5 miljoner övernattningsdygn av utländska turister år 2008. Jämfört med året innan var ökningen drygt tre procent. Ökningen av turismen till Finland avtog för andra året i rad. År 2007 hade antalet övernattningar stigit med närmare 7 procent och år 2006 nåddes en rekordhög tillväxt på 11 procent.

Året 2008 fick en mycket lovande start när antalet övernattningar steg med drygt 10 procent under januari-maj. De negativa effekterna av den ekonomiska krisen kunde noteras under årets senare hälft då antalet övernattningar var något på minus.

Turismen från EU27-länderna var på nästan samma nivå som året innan (0,4%). Turismen från Indien, som ökat kraftigt under de senaste åren, gjorde att ökningen av turismen från Asien var på nästan samma nivå som året innan, dvs. drygt 4 procent, även om turismen från Japan och Kina minskade. Turismen från Förenta Staterna minskade med nästan 6 procent och turismen från hela den amerikanska kontinenten med något under 5 procent.

Den största delen av ökningen kom fortfarande från Ryssland och Storbritannien. Från dessa länder har turismen till Finland ökat kraftigt de senaste åren. Också tillväxtsiffrorna från Danmark samt Lettland, Litauen och Tjeckien var fortfarande höga. Jämfört med året innan ökade de ryska turisternas övernattningar med 20 procent, britternas, danskarnas och tjeckernas med 6 procent, litauernas med 13 och letternas med 8 procent. En liten tillväxt på 1-3 procent hade också turisterna från Österrike, Tyskland och Italien.

Finland klarade sig bra i internationell jämförelse

Finland klarade sig fortfarande rätt bra i internationell jämförelse. En ökning på tre procent när det gäller de utländska turisternas hotellövernattningar var den högsta i Norden år 2008. I Sverige var ökningen marginell, dvs. något under en procent, medan hotellövernattningarna minskade i Norge och Danmark. Tack vare den goda tillväxttrenden som pågått de senaste åren gick Finland med sina 4,7 miljoner hotellövernattningar av utländska turister förbi Danmark och steg till tredje plats i nordisk jämförelse.

Enligt gränsintervjuundersökningen besökte 6,1 miljoner utländska turister Finland år 2008. Av dessa övernattade 3,6 miljoner och resten, dvs. 2,5 miljoner, var dagsresenärer. Jämfört med året innan ökade antalet övernattande turister med två procent. Nivån motsvarar Världsturistorganisationens (UNWTO) preliminära uppgifter om den internationella turismens totala tillväxt. I Europa var situationen sämre då den internationella turismen var på samma nivå som året innan.

Inkl. dagsresenärerna var det totala antalet utländska turister som besökte Finland år 2008 6 procent större än året innan. Ökningen av antalet övernattande turister var störst bland turister som använde avgiftsfri inkvartering. Deras antal ökade med 6 procent. Turismen från Ryssland ökade med 13 procent från året innan, vilket gjorde att antalet turister från Ryssland steg till rekord-siffran 2,3 miljoner. Turismen från EU27-länderna ökade med två procent och steg till 2,9 miljoner turister. Turismen från de gamla EU15-länderna ökade med fyra procent, men minskade lika mycket från de nya länder som anslutit sig till unionen år 2004 och senare. (Gränsintervjuundersökning 2008, MEK A:164 2009)

Finlands turisminkomster ökade med 5 procent

Utländska turisternas konsumtion i Finland ökade med drygt 5 procent från året innan och steg till 2,2 miljarder euro år 2008. Ökningen av turisminkomsterna berodde i huvudsak på de ryska turisternas fortsatt livliga turism till Finland och på den ökade konsumtionen. De ryska turisternas konsumtion steg med omkring en femtedel från året innan till 660 miljoner euro, vilket utgjorde 30 procent av den finländska turismens totala inkomster år 2008. Turisterna från EU27-länderna använde ungefär lika mycket pengar för varor och tjänster i Finland som året innan, dvs. 1,1 miljarder euro. Utöver från Ryssland fick Finland betydande turisminkomster från Sverige (321 mn), Tyskland (171 mn) och Storbritannien (125 mn).

Jämn ökning av inrikesturismen

De finländska turisterna anlätade inkvarteringsanläggningarnas tjänster något mera än året förut och övernattningarna ökade med ett par procent år 2008. Sammanlagt bokfördes något under 14 miljoner övernattningsdygn för finländare på inkvarteringsanläggningar.

Av dessa gällde 10,9 miljoner dygn hotellövernattningsar. Övernattningarna i semesterbyar ökade med en tredjedel, men minskade på campingplatser, i resandehem och vandrarhem. På campingplatser bokfördes för finländare närmare 1,8 miljoner övernattningsar och i semesterbyar något under 0,8 miljoner övernattningsar år 2008 (tabell 3). Utöver i inkvarteringsanläggningar övernattade finländare drygt 3,8 miljoner dygn i hyrda semesterstugor år 2008. Jämfört med året innan ökade övernattningsar i avgiftsbelagda stugor med ungefär 6 procent (Finländarnas resor 2008).

Fortsatt ökning av finländarnas långresor

Den svaga tillväxttrenden gällande finländarnas utlandsresor höll i sig redan för fjärde året i rad och antalet resor ökade med tre procent år 2008. Antalet fritidsresor till utlandet steg till 3,3 miljoner, varav 2,2 miljoner var långa resor med minst fyra övernattningsar. När det gäller resor till grannländerna återhämtade sig resandet till Estland jämfört med nedgången året innan, däremot var inte Sverige lika populärt som året innan. Finländarnas långresor ökade ytterligare och inriktades mer än året innan på Förenta Staterna och länderna i Sydamerika. Också resmålen i Nordafrika (Egypten och Tunisien) ökade i popularitet, detsamma gäller resmål i Sydeuropa och vid östra Medelhavet, dit finländarna gjorde omkring 0,9 miljoner semesterresor år 2008. (Statistikcentralen, Finländarnas resor 2008)

Finlands turistutgifter ökade med 5 procent

Finländarnas ökade utlandsresor och långresornas ökade popularitet gjorde att Finlands turistutgifter steg med 5 procent från året innan till 3,1 miljarder euro år 2008. I EU-länderna steg finländska turisternas konsumtion av varor och tjänster ett par procent till 2,1 miljarder euro. Långresornas ökade popularitet gjorde att finländarnas konsumtion ökade i Amerika, Asien och Nordafrika. Turismen till Estland återhämtade sig efter ett år av nedgång, vilket gjorde att konsumtionen i det södra grannlandet steg till nästan 350 miljoner euro. Utöver i Estland lade de finländska turisterna ut mest pengar i Spanien (293 mn) och Sverige (273 mn).

Tillväxten inom inkvarteringsverksamheten avtog

Den minskade ökningen av inhemsk och utländsk efterfrågan på inkvarterings tjänster noteras i användningsgraden för hotellrum som var på nästan samma nivå som året innan, 53,3 procent år 2008. Ökningen av utnyttjandegraden dämpades av det ökade utbudet av hotellrum (656 rum). I hela landet steg medelpriset för hotellrum med något under fyra procent till 88 euro. I Helsingfors steg utbudet av hotellrum med fem procent år 2008. Ökningen av efterfrågan räckte inte till för att

kompensera det ökade utbudet, vilket gjorde att utnyttjandegraden minskade med 1,6 procentenheter från året innan till 68,8 procent. I Helsingfors var medelpriset på hotellrum nästan oförändrad, dvs. något under 108 euro.

Enligt de preliminära uppgifterna för år 2008 gjorde den ökade försäljningen av inkvarterings tjänster och prisstegringen att omsättningen inom branschen ökade med ungefär 6 procent från året innan till 1,4 miljarder euro. Med undantag av ökningen av driftbidragets procentuella andel (andel 9,6 %) sjönk dock lönsamhetens nyckeltal inom branschen jämfört med året innan (Statistikcentralen, Bokslutsstatistik över hotell- och restaurangverksamhet 2008, preliminära uppgifter).

Ökningen av den internationella flygtrafiken avtog

Den ökade turismen mellan Finland och utlandet gjorde att antalet passagerare i internationell flygtrafik steg med fem procent från året innan. År 2008 anlände 6 miljoner passagerare till Finland med internationella flyg, varav 5,2 miljoner med reguljärflyg. Siffrorna inkluderar finländska och utländska passagerare. Antalet passagerare som anlände till landet med reguljärflyg steg med något under tre procent från året innan.

Antalet passagerare som reste med charterflyg ökade med nästan en fjärdedel från året innan. Drygt 0,8 miljoner passagerare transporterades tur-retur med charterflyg år 2008. Resorna med charterflyg gick mest till Kanarieöarna, Grekland och Storbritannien. Den snabba ökningen av flygtrafiken syns då man jämför antalet passagerare år 2008 med antalet år 2000. På åtta år har antalet passagerare i internationell flygtrafik ökat med hälften, dvs. med 2 miljoner passagerare.

Båtresornas popularitet återhämtade sig

Den nedgående trenden i passagerartransporterna i sjöfarten, som pågått under ett par år, vände till en tillväxt på något under 4 procent år 2008, vilket gjorde att passagerarantalet steg till samma nivå som år 2005. År 2008 anlände 8,3 miljoner passagerare sjöledes till Finland, dvs. drygt 300 000 passagerare fler än år 2007. Tillväxten härstammade i huvudsak från trafiken mellan Finland och Estland, där antalet passagerare ökade med 8 procent. Från Estland anlände 3,2 miljoner passagerare till Finland med båt år 2008. Antalet passagerare i trafiken mellan Finland och Sverige var nästan på samma nivå som året innan. Från Sverige anlände 4,7 miljoner passagerare med båt. Siffrorna inkluderar finländska och utländska passagerare. Jämfört med den branta tillväxten inom den internationella flygtrafiken har antalet båtpassagerare varit rätt så stabilt under de senaste 10 åren.

Tuoteseloste

Majoitustilaston tietosisältö ja käyttötarkoitus

Majoitustilasto kuvaa majoituspalvelujen tarjontaa ja kysyntää. Tilasto sisältää tietoja huoneiden ja vuodepaikkojen käyttästeesta, majoituspalvelujen hinnoista sekä majoitusliikkeisiin saapuneiden vieraiden ja yöpymisten määrästä asuinmaan mukaan eriteltyinä.

Tilastoa tarvitaan kotimaan matkailun ja ulkomailta Suomeen suuntautuvan matkailun seurantaan ja edistämiseen sekä matkailuinvestointien suunnitteluun valtakunnallisella ja alueellisella tasolla. Tilaston tietoja käytetään valtionhallinnossa, kunnissa, matkailualan yrityksissä ja järjestöissä sekä tutkimuslaitoksissa ja tiedotusvälineissä.

Majoitustilastoa tuotetaan Euroopan unionin matkailutilastodirektiivin (95/57/EY) nojalla, joka velvoittaa kansainvälisesti vertailukelpoisten tilaston tekoon. Asetuksen edellyttämät tilastotiedot toimitetaan EU:n tilastoviraston Eurostatin käyttöön. EU:n ohella tietoja käyttää ja julkaisee YK:n alainen maailman matkailujärjestö UNWTO (World Tourism Organization).

Tilaston kattavuus

Tilastoinnin kohteena ovat Suomessa majoitustoimintaa harjoittavat liikkeet, joiden tiedot sisältyvät Tilastokeskuksen majoitusliikerekisteriin. Majoitusliikerekisteriä päivitetään jatkuvasti liikkeiltä saaduilla tiedoilla. Perusteellisempi päivitys tehdään vuosittain liikkeille lähetetyllä kyselyllä ja majoitusliikeoppaiden avulla. Ahvenanmaan majoitusliikkeet sisältyvät rekisteriin. Tilastoinnin piirissä ovat majoitusliikkeet, joissa on vähintään 10 huonetta, mökkiä tai matkailuvaunupaikkaa. Tällä kokorajoituksella tiedon keruun piirissä on vuosittain 1400 - 1500 liikettä. Laajimmillaan tilastointi on kesällä, kun leirintäalueet, kesähotellit ja muut kesäaikaiset liikkeet ovat toiminnassa. Aikasarja tilastossa mukana olevista liikkeistä on esitetty taulukossa A1.

Vuonna 2007 tilastointia laajennettiin suurimpien matkailukeskusten keskusvaraamojen/välittäjien kautta vuokrattavilla loma-asunnoilla. Vuokramökeillä täydennetyt matkailukeskuskohtaiset yöpymistiedot vuonna 2007 on esitetty taulukossa T1. Suuri osa vuokrattavista lomamökeistä jää edelleen tilastoinnin ulkopuolelle, koska matkailutilastoissa käytettävien määritelmien mukaan ne luokitellaan yksityiseksi (maksulliseksi) majoitukseksi. Lisäksi tilaston ulkopuolelle jäävät vain jäsenten käytössä olevat SF-Caravan -alueet, erilaiset työ- ja lomaleirit sekä yöpymiset julkisissa liikennevälineissä ja veneilysatamissa.

Product presentation

Data content and purpose of use

Accommodation statistics describe the supply and demand of accommodation services. The statistics contain data on the occupancy rates of rooms and bedplaces, prices for accommodation services and numbers of arrivals and overnight stays at accommodation establishments by country of residence.

The statistics are used to monitor and promote domestic tourism and tourism from abroad to Finland, and for the planning of national and regional investments in tourism. The users of the data include central and local governments, enterprises and organisations in the tourism industry, and the media. The production of accommodation statistics is decreed by a European Union directive on tourism statistics (95/57/EC) which obliges Member States to produce statistics that are internationally comparable. The statistical data specified in the directive are submitted to the Statistical Office of the European Communities, Eurostat. Besides the EU, the data are also used and published by the World Tourism Organization (UNWTO) which is a specialised agency of the United Nations.

Coverage

The statistics cover the establishments in Statistics Finland's register of accommodation establishments that practice accommodation service activity in Finland. The register is updated annually with an inquiry among the establishments and by using information in accommodation guides. Accommodation establishments on the Åland Islands are included in the register.

The statistics cover accommodation establishments with at least 10 rooms, cottages or caravan pitches. Under this size constraint the collection of the data covers annually between 1,400 and 1,500 establishments. The coverage of the statistics is most extensive during summer when camping sites, summer hotels and other seasonal facilities are in operation. Table A1 presents a time series for the establishments that are included annually in the statistics.

In 2007 the scope of the statistics was extended to commission agents operating on short-term lodging markets in the major holiday resorts. Table T1 presents the number of nights spent in the accommodation establishments in the major holiday resorts completed by nights spent in rental holiday homes located in these resorts. A significant amount of rental holiday homes are still excluded from the statistics. Excluded are also caravan sites of SF-Caravan that are only open to members and various work and holiday camps.

Tilastoinnin ulkopuolelle jäävästä majoituksesta saadaan tietoa Tilastokeskuksen otospohjaisesta Suomalaisen matkailu -tutkimuksesta, joka kattaa kaikki maksulliset ja maksuttomat majoitusmuodot.

Käytetyt luokitukset

Majoituspalveluja tarjoavat liikkeet on luokiteltu toimialaluokituksen (TOL 2002) mukaan hotelleihin, matkustajakoteihin, retkeilymajoihin, lomakyliin ja leirintäalueisiin. Toimialaluokituksessa majoitusliikkeet kuuluvat pääluokan H (Majoitus- ja ravitsemispalvelut) alaluokkiin 551-552 Alueluokituksessa käytetään Tilastokeskuksen kuntapohjaista alueluokitusta tilastovuodelta. Majoitusliikkeiden asiakkaiden asuinmaaluokitus perustuu ISO 3166-1 luokitusstandardiin.

Tiedon keruu

Tiedot kerätään kuukausittain majoitusliikkeiltä, joissa on vähintään 10 huonetta, mökkiä tai matkailuvaunu-paikkaa. Tilastokeskus kerää tiedot Manner-Suomen liikkeiltä. Ahvenanmaalta tiedot saadaan maakunnan tilastoviraston Ålands statistik- och utredningsbyrån (ÅSUB) välityksellä. Tiedot kerätään majoitusliikkeiltä postikyselynä Tilastokeskuksen lomakkeilla. Paperilomakkeiden sijaan liikkeet voivat toimittaa tiedot omista järjestelmistään tulostettuina atk-listoina. Vuodesta 2005 alkaen majoitustilastossa on siirrytty Internetin kautta tapahtuvaan sähköiseen tiedonkeruuseen.

Vertailukelpoisuus

Tilastokeskus on tuottanut majoitustilastoa vuodesta 1971 lähtien. Tilastoa on uudistettu perusjoukon ja tilastointitavan osalta useita kertoja. Viimeisin perusjoukkoa koskeva uudistus toteutettiin vuonna 1993, jolloin edelleen käytössä oleva liikkeiden kokorajaus otettiin käyttöön. Tätä ennen tilastoon sisältyivät elinkeinolanvaraiset majoitusliikkeet. Leirintäalueet tulivat tilastoinnin piiriin vuonna 1986. Vuodesta 1993 vuoteen 2003 majoitustilaston tiedot ovat olleet peittävyys huomioon ottaen vertailukelpoisia keskenään. Hotellien osalta vertailukelpoisuus pyrittiin säilyttämään myös edeltäviin vuosiin. Käyttöasteen laskentatapaa muutettiin vuonna 1983, joten vuosien 1971-1982 tiedot eivät ole vertailukelpoisia vuodesta 1983 alkaen laskettuihin käyttöasteisiin.

Vuonna 2004 majoitustilastoa uudistettiin ottamalla käyttöön puuttuvan tiedon estimointimentelmä Vertailukelpoisuuden säilyttämiseksi aikaisempien vuosien tiedot on tuotettu uutta menetelmää käyttäen taaksepäin vuoteen 1995 asti.

Data about accommodation outside the scope of the statistics are obtained from Statistics Finland's sample-based Finnish Travel Survey which covers all forms of charged and free accommodation.

Classifications

Establishments offering accommodation services are classified according to the standard industrial classification (TOL 2002) into hotels, guest houses, youth hostels, holiday villages and camping sites. In the industrial classification accommodation form subsections 551 to 552 of main section H (Hotels and restaurants). The regional classification is Statistics Finland's regional classification based on municipalities valid in the statistical reference year. Classification of the countries of residence of customers of accommodation establishments is based on the ISO 3166-1 classification standard.

Data collection

Data are collected monthly from accommodation facilities with at least 10 rooms, cottages or caravan pitches. Statistics Finland collects the data from establishments on Mainland Finland. Data from Åland are obtained via the region's statistical office, Ålands statistik- och utredningsbyrån (ÅSUB). The data are collected as a postal inquiry using Statistics Finland's questionnaire or as printouts from hotel booking systems. Since 2005, electronic data collection via the Internet has been gradually introduced in accommodation statistics.

Comparability

Statistics Finland has produced accommodation statistics since 1971. The population and the methodology of the statistics have been reviewed a number of times. The latest revision of the population was done in 1993, when the minimum size limit that is still used on inclusion of was introduced. Prior to this, the statistics covered accommodation facilities subject to trade licence. The scope of the statistics was extended to camping sites in 1986. In terms of coverage, the data in accommodation statistics have been comparable from 1993 to 2003. As regards hotels, an attempt was made to preserve comparability to the previous years. The calculation of occupancy rate was changed in 1983, hence the occupancy rates for 1971-1982 are not comparable with the following years.

In 2004, accommodation statistics were revised by introducing a method for the estimation of missing data. To preserve comparability with earlier years, data going back to 1995 have been calculated retrospectively with the revised method.

Vuoden 2004 menetelmä uudistus

Vuonna 2004 toteutetun järjestelmä uudistuksen yhteydessä majoitustilastossa otettiin käyttöön kadon estimointimentelmä tilaston ajallisen ja alueellisen vertailtavuuden parantamiseksi. Vuoden 2004 tammikuusta alkaen kuukausikyselyyn vastaamattomien liikkeiden tiedot on estimoitu tilastollisin menetelmin (puuttuvan tiedon imputointi). Korvaavina tietoina käytetään liikkeen omia vuodentakaisia (tai aikaisempia) tietoja samalta tilastointikuukaudelta, jos nämä tiedot ovat käytettävissä. Muussa tapauksessa käytetään mahdollisimman samanlaisen (toimiala, kapasiteetin koko, sijaintimaakunta) luovuttajaliikkeen tietoja.

Kyselyn kato vaihtelee liikkeen toimialan ja koon mukaan. Kato on keskitasoa suurempi pienillä liikkeillä sekä leirintäalueilla ja lomakylillä. Tästä johtuen kato on suurimmillaan, jolloin leirintäalueet, lomakylät ja muut kesäaikaiset liikkeet ovat kyselyssä mukana. Menetelmä uudistuksen vaikutukset vuoden 2004 tuloksiin on esitetty tarkemmin sivulla 20.

Mittaus- ja käsittelyvirheet

Majoitusliikkeiltä saadut tiedot tarkistetaan Tilastokeskuksessa ennen tallennusta tietokantaan. Aineistoon tehdään ennen tulosten tuottamista loogisuustarkastukset, joiden perusteella virheelliset tapaukset korjataan. Tarvittaessa poikkeamat tarkistetaan liikkeiltä. Vuonna 2004 siirryttiin uuteen käyttöjärjestelmään, joka on parantanut virheiden tarkistusta ja niiden korjaamista. Vuonna 2005 käynnistynyt sähköinen tiedonkeruu Internetin kautta nopeuttaa jatkossa tilaston valmistumista ja parantaa tilaston laatua, kun tallennusvaiheen virheet jäävät pois.

Vertailtavuus muihin tilastoihin

Tilastokeskuksen majoitustilasto on ainoa säännöllisesti tehtävä majoitusliikkeiden palvelujen tarjontaa ja käyttöä fyysisillä mittareilla kuvaava tilasto. Majoitusliikkeiden liikevaihdon ja palkkasumman suuruudesta saadaan kuukausitason tietoa Tilastokeskuksen palvelujen liikevaihtokuvaajissa ('Muut palvelut'), jossa majoitustoiminta kuuluu toimialaluokituksen pääluokkaan H yhdessä ravitsemistoiminnan kanssa. Toimialaluokituksen 3-numerotasolla majoitustoiminta voidaan erottaa omaksi toimialakseen.

Tilastokeskuksessa tuotetaan säännöllisesti kahta otospohjaista haastattelututkimusta, Suomalaisten matkailu-tutkimusta ja Rajahaastattelututkimusta, joissa on tietoa koti- ja ulkomaisten matkailijoiden määristä sekä palvelujen käytöstä. Ulkomaisille matkailijoille tehtävä Rajahaastattelututkimus on Tilastokeskuksen ja Mat-

Methodological revision of 2004

In connection with the system review implemented in 2004, a method was introduced in accommodation statistics for the estimation of non-response in order to improve temporal and regional comparability. From January 2004 onwards, data for the non-respondents of the monthly inquiry have been estimated with statistical methods (imputation of missing data). The used substitute data are those of the non-respondent establishment for the same statistical reference month from one year (or more) earlier provided they are available. If they are not, data of a donor establishment that is as identical as possible in terms of e.g. activity, capacity and location are used.

Non-response of the inquiry varies by activity and size of establishment. It is higher than the average for small establishments, as well as for camping sites and holiday villages. Due to this the non-response is highest in summer. The impacts of imputation on the 2004 accommodation statistics are described on page 20.

Measurement and processing errors

The data obtained from accommodation establishments are checked at Statistics Finland before they are entered into the database. Before performing calculations with them the data are controlled for logic, and any erroneous cases are corrected. If necessary deviations are verified with the donor establishment. New operating system was introduced in 2004 and this has made checking and correcting of errors more efficient. The electronic data collection via the Internet initiated in 2005 will speed up the completion of the statistics and improve their quality eliminating errors at the data entry stage.

Comparability with other statistics

Statistics Finland's accommodation statistics are the only regularly produced statistics describing the supply and use of the services of accommodation establishments with physical measures. Monthly data on the sizes and wagebills of accommodation establishments are obtained with Statistics Finland's monthly indicators on services ('Other services'), in which accommodation activity is classified under section H together with restaurant activities. Accommodation activity can be distinguished as a separate industry at the 3-digit level of the classification.

Statistics Finland conducts two regular sample-based surveys, the Finnish Travel Survey and the Border Interview Survey, which produce data on the use of accommodation services by domestic and foreign tourists. The Border Interview Survey that is conducted among

kailun edistämiskeskuksen yhteistyöhanke. Kummassakin tilastossa majoituspalvelujen käytössä on pyritty mahdollisimman yhdenmukaiseen luokitteluun majoitustilaston kanssa. Erilaisista tutkimusmenetelmistä ja perusjoukoista sekä palvelujen kattavuudesta johtuen täysin yhdenmukaiseen tulokseen ei majoituspalvelujen käyttöön nähden ole kuitenkaan mahdollista päästä. Rekisteripohjaisena tilastona majoitustilasto tarjoaa hyvän vertailuaineiston näille otospohjaisille haastattelututkimuksille.

EU:ssa matkailutilastoja on harmonisoitu matkailutilastodirektiivin (95/57/EY) nojalla ja majoitustilaston tiedot ovat vertailukelpoisia muiden EU-maiden vastaviin tilastoihin. EU:n tasolla harmonisointityö jatkuu edelleen mm. majoitustilaston perusjoukon rajauksessa ja luokituksessa käytettävien määritelmien osalta. Parhaillaan käynnissä oleva direktiivin uudistus voi tuoda joitakin muutoksia majoitustilastoon.

Tietojen saatavuus

Majoitustilastosta julkaistavat kuukausittaiset ennakkotiedot ja lopulliset vuositason tiedot ovat nähtävissä julkistamispäivänä Tilastokeskuksen Internetsivuilla. Hotelleja koskevia tilastoja on saatavilla myös Tilastokeskuksen Statfin-tilaukkipalvelussa. Keskeiset ennakkotiedot julkaistaan lisäksi Matkailutilasto -kuukausijulkaisussa (paperi- ja pdf -julkaisu). Vuositason ennakkotiedot julkaistaan joulukuun Matkailutilasto -kuukausijulkaisussa (seuraavan vuoden helmikuussa) ja Tilastokeskuksen Internetsivuilla.

Lopulliset tiedot julkaistaan seuraavan vuoden heinäelokuun vaihteessa Matkailutilasto -vuosijulkaisussa (paperi- ja pdf -julkaisu). Vuosijulkaisussa on tilastointivuoden tietojen lisäksi aikasarjoja 6-10 vuoden jaksolta ja lisäksi muita matkailua kuvaavia tilastoja. Keskeiset vuositason lopulliset tiedot julkaistaan samaan aikaan Tilastokeskuksen kotisivuilla.

Kuukausiaineistoista tuotetaan asiakaspalvelua varten Excel-tiedostona erillinen taulukkopaketti, jossa on kattavampaa alueellista ja toimialoittaista tietoa. Tilastoaineistosta voidaan toimeksiannosta tehdä erillisiä

foreign tourists is a co-operative project between Statistics Finland and the Finnish Tourist Board. Both surveys endeavour to classify the use of accommodation services as congruently as possible with accommodation statistics. However, due to differences in methodologies, populations and coverage of services, totally harmonious results on the use of accommodation services cannot be achieved. Being register-based, accommodation statistics provide good comparison data for these sample-based surveys.

Within the European Union, tourism statistics have been harmonised with the directive on tourism statistics (95/57/EC) and the data of these accommodation statistics are quite comparable within the EU countries. Harmonisation at the EU level continues in respect of e.g. specification of the population for accommodation statistics and classification definitions. The currently ongoing review of the directive may cause some revisions to accommodation statistics.

Accessibility

The monthly preliminary data and the final annual data of accommodation statistics are made public on Statistics Finland's website on their day of release. Statistics concerning hotels are also available in Statistics Finland's StatFin online service. Preliminary data are also published in the monthly Tourism Statistics publication (paper and pdf versions). Annual preliminary data are published in December issue of the monthly publication and on Statistics Finland's website.

Final annual data are published in the annual Tourism Statistics publication (paper and pdf versions) at the turn of July/August in the year following the statistical reference year. In addition to the data on the pertinent statistical reference year, the annual publication also contains time series for a 6-10 -year period and other statistics describing tourism. Key data from the final annual statistics are published simultaneously on Statistics Finland's website.

A separate Excel file of tables containing more exhaustive data by activity and region is produced from the monthly data for customer service purposes. Special compilations can be commissioned from the data.

Aikasarjat - Time Series

1999 - 2008

A1. Majoitusliikkeiden kapasiteetti 2000 - 2009*
*Capacity of accommodation establishments, 2000 - 2009**

	2000	2001	2002	2003	2004*	2005	2006	2007	2008	2009
Liikkeiden lukumäärä - Number of Establishments										
Yhteensä - Total	1 528	1 512	1 455	1 464	<u>1 413</u>	1 397	1 406	1 373	1 367	1 344
Hotellit - Hotels	771	796	754	779	<u>762</u>	755	756	736	730	686
Vastaavat maj.liikk.- <i>Similar establ.</i> (matkustajakodit, täysihoidotat)	240	220	217	213	<u>199</u>	183	185	180	184	194
Leirintäalueet - <i>Camping sites</i>	328	322	318	312	<u>295</u>	284	283	279	267	259
Lomakylät - <i>Holiday dwellings / villages</i>	128	118	114	113	<u>113</u>	128	132	132	141	160
Retkeilymajat - <i>Youth hostels</i> (retkeilyhotellit sisältyvät hotelleihin)	61	56	52	47	<u>44</u>	47	50	46	45	45
Huoneiden / mökkien lkm - Number of bedrooms										
Yhteensä - Total	63 436	63 563	63 101	63 707	<u>60 603</u>	61 541	62 235	61 895	62 275	63 075
Hotellit - Hotels	49 459	50 196	49 983	51 131	<u>49 613</u>	50 710	51 242	51 128	51 182	51 086
Vastaavat maj.liikk.- <i>Similar establ.</i> (matkustajakodit, täysihoidotat)	5 396	5 072	4 933	4 636	<u>3 924</u>	3 644	3 694	3 603	3 662	3 963
Leirintäalueet - <i>Camping sites</i>	5 488	5 348	5 334	5 172	<u>4 283</u>	3 959	3 942	3 841	3 661	3 551
Lomakylät - <i>Holiday dwellings / villages</i>	2 131	2 003	1 926	1 945	<u>2 054</u>	2 547	2 640	2 661	3 093	3 714
Retkeilymajat - <i>Youth hostels</i> (retkeilyhotellit sisältyvät hotelleihin)	962	944	925	823	<u>729</u>	681	717	662	677	761
Vuodepaikkojen lkm - Number of bed-places										
Yhteensä - Total¹⁾	243 709	245 299	239 687	239 708	<u>234 707</u>	226 019	233 187	233 450	233 092	151 442
Hotellit - Hotels	103 779	105 808	105 585	108 185	<u>108 724</u>	108 006	109 355	109 398	109 500	108 969
Vastaavat maj.liikk.- <i>Similar establishments</i> (matkustajakodit, täysihoidotat)	13 543	12 665	12 285	11 866	<u>11 362</u>	9 599	9 690	9 490	9 682	10 041
Leirintäalueet - <i>Camping sites</i>										
vuoteet mökeissä - <i>beds in cottages</i>	21 302	20 792	20 780	20 354	<u>19 586</u>	15 802	15 751	15 328	14 472	14 120
matk.vaunupaikat - <i>caravan pitches (=4x)¹⁾</i>	70 516	71 108	68 600	67 644	<u>62 148</u>	63 244	62 760	66 168	65 328	64 452
Muiden majoitusliikkeiden matk.vaunupaikat ¹⁾ <i>Caravan pitches in other establishments¹⁾</i>	22 336	23 274	21 088	20 584	<u>20 753</u>	20 756	21 456	19 000	18 192	17 516
Matkailuvaunupaikat yhteensä ¹⁾ <i>Total caravan pitches¹⁾</i>	92 852	94 382	89 688	88 228	<u>82 901</u>	84 000	84 216	85 168	83 520	81 968
Lomakylät - <i>Holiday dwellings / villages</i>	9 441	8 997	8 734	8 762	<u>10 001</u>	11 593	12 110	12 201	14 060	16 250
Retkeilymajat - <i>Youth hostels</i> (retkeilyhotellit sisältyvät hotelleihin)	2 792	2 655	2 615	2 313	<u>2 133</u>	1 969	2 065	1 865	1 858	2 062

¹⁾ Sisältää matkailuvaunupaikkojen laskennalliset vuodepaikat (4 vuodepaikkaa/matkailuvaunupaikka).

¹⁾ *Calculatory bed places per caravan pitches are included (4 bed places per one caravan pitch).*

* Taulukossa esitetyt kapasiteettitiedot eivät vuodesta 2004 alkaen sisällä ko. vuonna tilapäisesti suljettuja liikkeitä.
Capacity of establishments not engaged in accommodation activity during the actual year are not included in the table since 2004

A2. Majoitusliikkeiden kapasiteetti maakunnittain 1999 - 2009*
*Capacity of accommodation establishments by region 2000 - 2009**

	1999	2000	2001	2002	2003	2004*	2005	2006	2007	2008	2009
Majoitusliikkeet: huoneiden / mökkien lkm - Accommodation establishments: number of rooms / cottages											
Yhteensä - Total	62 868	63 436	63 563	63 101	63 707	60 603	61 551	62 235	61 855	62 275	63 075
Uusimaa	12 297	12 599	12 837	13 081	13 319	<u>12 668</u>	13 097	13 101	13 229	13 738	14 315
Helsinki	7 060	7 316	7 583	7 757	7 922	<u>7 558</u>	7 989	7 996	8 174	8 592	8 744
Itä-Uusimaa	623	647	650	650	626	<u>594</u>	603	605	603	585	545
Varsinais-Suomi	4 187	4 121	4 498	4 283	4 384	<u>3 892</u>	3 912	4 063	4 031	3 954	4 017
Satakunta	2 100	2 036	1 985	1 791	1 778	<u>1 614</u>	1 586	1 612	1 627	1 608	1 595
Kanta-Häme	1 679	1 658	1 616	1 610	1 653	<u>1 660</u>	1 636	1 611	1 536	1 584	1 562
Pirkanmaa	4 264	4 298	4 312	4 310	4 155	<u>4 149</u>	4 465	4 440	4 465	4 179	4 200
Päijät-Häme	1 986	1 975	1 952	2 034	2 097	<u>1 978</u>	2 077	2 077	2 123	1 995	2 074
Kymenlaakso	1 641	1 509	1 405	1 381	1 386	<u>1 243</u>	1 298	1 263	1 240	1 234	1 237
Etelä-Karjala	2 273	2 362	2 175	2 026	1 998	<u>1 941</u>	1 715	1 744	1 741	1 770	1 612
Etelä-Savo	3 793	3 666	3 558	3 571	3 426	<u>2 930</u>	2 856	2 929	2 763	2 846	2 734
Pohjois-Savo	3 081	3 043	2 974	2 969	2 914	<u>2 798</u>	2 856	2 976	2 937	2 957	3 029
Pohjois-Karjala	2 247	2 282	2 276	2 141	2 261	<u>2 019</u>	1 923	1 986	1 874	1 823	1 819
Keski-Suomi	3 537	3 640	3 593	3 640	3 513	<u>3 573</u>	3 592	3 534	3 459	3 481	3 507
Etelä-Pohjanmaa	2 104	2 109	2 080	2 072	2 167	<u>2 000</u>	2 023	2 044	1 955	1 967	1 942
Pohjanmaa	1 801	1 947	1 876	1 874	1 855	<u>1 664</u>	1 643	1 650	1 578	1 654	1 689
Keski-Pohjanmaa	906	766	747	754	813	<u>746</u>	738	788	765	750	711
Pohjois-Pohjanmaa	3 760	3 964	4 052	3 909	4 023	<u>3 950</u>	3 985	4 038	4 242	4 338	4 324
Kainuu	1 929	1 878	2 086	2 053	2 069	<u>2 004</u>	2 010	2 021	1 995	2 098	2 109
Lappi	7 038	7 272	7 227	7 268	7 546	<u>7 512</u>	7 823	8 040	8 042	8 064	8 404
Ahvenanmaa	1 622	1 664	1 664	1 684	1 724	<u>1 668</u>	1 713	1 713	1 650	1 650	1 650

Kesämökkien lkm maakunnittain 1999 - 2008 -Number of free-time residences by region 1999 - 2008

Yhteensä - Total	444 023	450 569	456 706	461 435	465 659	469 364	474 277	475 051	478 306	481 731
Uusimaa	29 925	29 516	29 563	29 902	29 777	29 854	29 739	29 980	30 017	30 271
Itä-Uusimaa	10 108	10 070	10 230	10 420	10 492	10 511	10 229	10 260	10 425	10 650
Varsinais-Suomi	44 312	45 519	45 608	46 075	46 468	46 790	47 313	47 420	47 725	47 714
Satakunta	18 448	18 880	18 930	19 001	19 282	18 855	19 002	18 987	19 122	19 288
Kanta-Häme	18 799	19 842	20 101	20 180	20 316	20 456	20 358	20 227	20 447	20 437
Pirkanmaa	42 446	43 242	42 921	43 388	43 533	44 331	44 319	43 725	44 099	44 822
Päijät-Häme	20 137	20 257	20 355	20 530	20 726	20 840	21 141	21 033	21 343	21 445
Kymenlaakso	16 883	17 160	17 143	17 293	17 343	17 408	17 568	17 646	17 709	17 839
Etelä-Karjala	20 475	20 341	20 572	20 581	20 685	20 755	21 434	21 370	21 294	21 353
Etelä-Savo	41 911	42 303	43 106	42 463	42 995	43 452	44 878	44 845	44 817	45 094
Pohjois-Savo	28 178	27 728	28 315	29 488	29 756	29 927	29 989	29 865	30 174	30 499
Pohjois-Karjala	22 318	22 214	22 719	22 938	23 101	23 212	22 857	22 859	23 059	23 386
Keski-Suomi	30 149	31 371	32 056	32 520	32 862	33 165	33 500	34 353	34 442	34 590
Etelä-Pohjanmaa	11 814	12 214	12 347	12 509	12 447	12 557	12 635	12 633	12 787	13 005
Pohjanmaa	17 354	18 211	18 128	18 436	18 986	19 379	19 809	20 285	20 427	20 557
Keski-Pohjanmaa	3 506	3 706	3 644	3 713	3 792	3 880	4 091	4 115	4 149	4 151
Pohjois-Pohjanmaa	25 633	26 059	26 881	27 183	27 464	27 772	28 056	27 945	28 361	28 364
Kainuu	12 444	12 333	12 809	12 984	13 210	13 290	13 557	13 586	13 626	13 636
Lappi	24 233	24 204	25 809	26 311	26 791	27 307	28 147	28 230	28 639	28 778
Ahvenanmaa	4 950	5 399	5 469	5 520	5 633	5 623	5 655	5 687	5 644	5 852

* Taulukossa esitetyt kapasiteettitiedot eivät vuodesta 2004 alkaen sisällä ko. vuonna tilapäisesti suljettuja liikkeitä.

* Capacity of establishments not engaged in accommodation activity during the actual year are not included in the table since 2004

B1. Yöpymiset majoitusliikkeissä matkan tarkoituksen mukaan 1999-2008 (tuhansia)
Nights spent at accommodation establishments by purpose of stay 1999-2008 (thousands)

	1999	2000	2001	2002	2003	2004	2005	2006	2007	2008
Yhteensä - Total	16 049	16 485	16 714	16 462	16 508	16 627	17 259	18 169	19 037	19 465
Suomalaiset - Residents	12 206	12 356	12 445	12 083	12 087	12 243	12 760	13 165	13 708	13 963
Vapaa-aika - <i>Leisure</i> , %	67,4	67,9	67,5	69,2	69,3	67,7	68,0	67,9	66,4	65,2
Ammattiin liitt. - <i>Business</i> , %	28,1	28,6	29,0	27,9	28,0	29,6	29,3	29,3	30,8	32,3
Muu - <i>Other</i> , %	4,5	3,5	3,6	3	2,8	2,7	2,7	2,8	2,8	2,5
Ulkomaalaiset - Non-residents	3 843	4 129	4 269	4 370	4 422	4 383	4 499	5 004	5 328	5 503
Vapaa-aika - <i>Leisure</i> , %	61,1	61,6	63,1	66,2	67,4	63,3	62,1	58,8	59,9	60,0
Ammattiin liitt. - <i>Business</i> , %	35,4	34,7	33,3	30,9	31,1	35,1	36,5	38,5	37,4	37,7
Muu - <i>Other</i> , %	3,5	3,8	3,6	2,9	1,4	1,5	1,4	2,7	2,7	2,3
Hotellit - Hotels	12 419	12 857	13 159	12 897	12 983	13 251	13 742	14 520	15 312	15 622
Vastaavat maj.liikk.- <i>Similar establ.</i> (matkustajakodit, täysihoitolat)	697	695	649	605	607	539	533	495	505	484
Leirintäalueet - <i>Camping sites</i> matkailuvaunut- <i>caravans</i> huoneet/mökkit- <i>rooms/cottages</i> teltat - <i>tents</i>	2 305 1 125 793 387	2 315 1 178 815 322	2 304 1 131 807 366	2 364 1 179 799 386	2 247 1 099 766 382	2 095 1 081 706 308	2 127 1 132 674 321	2 257 1 207 709 341	2 241 1 230 711 300	2 144 1 231 667 246
Lomakylät - <i>Holiday dwellings</i> , <i>holiday villages</i>	512	501	483	485	552	609	731	756	830	1 061
Retkeilymajat - <i>Youth hostels</i> (retkeilyhotellit sisältyvät hotelleihin)	116	117	119	112	119	132	126	142	149	153

Yöpymiset matkan tarkoituksen mukaan 2008 (%)
Nights spent by purpose of trip 2008 (%)

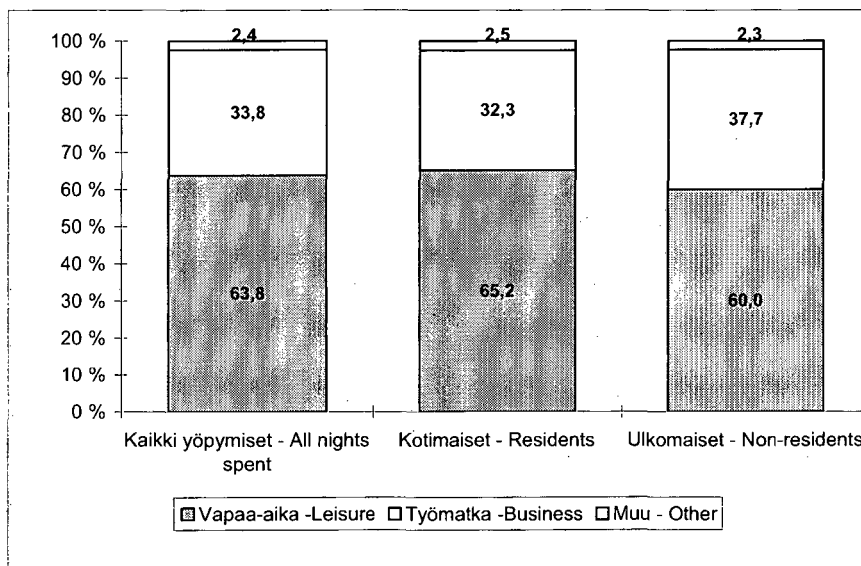

B2. Yöpyymiset majoitusliikkeissä maakunnittain 1999-2008 (tuhansia)

Nights spent at accommodation establishments by region 1999-2008 (thousands)

	1999	2000	2001	2002	2003	2004	2005	2006	2007	2008
Maakunta - Region										
<i>Kunta - Municipality</i>										
Yhteensä - Total	16 049	16 485	16 714	16 462	16 508	16 626	17 259	18 169	19 037	19 465
Uusimaa	3 710	3 925	3 840	3 750	3 749	3 754	3 892	4 190	4 430	4 576
Helsinki	2 410	2 605	2 563	2 504	2 512	2 498	2 555	2 758	2 984	3 082
Vantaa	375	375	362	344	361	393	431	489	522	595
Espoo	342	340	337	324	307	326	337	371	370	369
Itä-Uusimaa	124	138	148	152	139	139	148	162	167	166
Varsinais-Suomi	1 149	1 165	1 224	1 134	1 156	1 139	1 208	1 299	1 313	1 292
Turku	643	655	703	686	682	691	706	763	791	790
Satakunta	329	323	354	364	359	367	361	392	425	434
Kanta-Häme	398	408	398	411	385	380	368	427	438	433
Pirkanmaa	1 201	1 211	1 233	1 202	1 226	1 302	1 369	1 454	1 500	1 478
Tampere	651	664	678	667	693	742	777	838	896	903
Päijät-Häme	515	541	507	575	514	535	535	550	585	589
Kymenlaakso	317	388	310	322	286	283	292	293	334	354
Etelä-Karjala	477	459	484	429	416	428	452	486	505	502
Etelä-Savo	703	671	701	702	668	660	639	639	652	659
Pohjois-Savo	792	803	816	790	776	802	843	884	938	950
Kuopio	363	362	386	361	366	374	386	402	420	442
Pohjois-Karjala	459	462	464	454	457	455	468	468	466	430
Keski-Suomi	936	1 000	1 007	944	1 045	984	997	976	1 079	1 092
Jyväskylä	339	362	350	352	373	358	357	363	385	419
Etelä-Pohjanmaa	543	548	543	533	534	571	579	617	621	649
Pohjanmaa	378	370	395	398	408	408	413	434	450	462
Vaasa	256	254	278	279	275	284	287	301	312	319
Keski-Pohjanmaa	158	140	151	143	135	146	162	175	154	160
Pohjois-Pohjanmaa	1 062	1 128	1 184	1 189	1 193	1 216	1 315	1 359	1 460	1 474
Oulu	359	379	403	404	428	457	490	508	533	546
Kainuu	661	725	770	743	725	687	762	805	844	964
Sotkamo	311	364	381	390	382	387	442	484	517	606
Lappi	1 654	1 690	1 702	1 740	1 865	1 912	2 005	2 119	2 247	2 348
Inari	318	320	310	321	332	353	375	369	366	373
Ahvenanmaa	482	490	484	481	471	456	452	436	429	453

Yöpyymisten muutos 2008 / 2007 (%)
Change rate in overnights 2008 / 2007 (%)

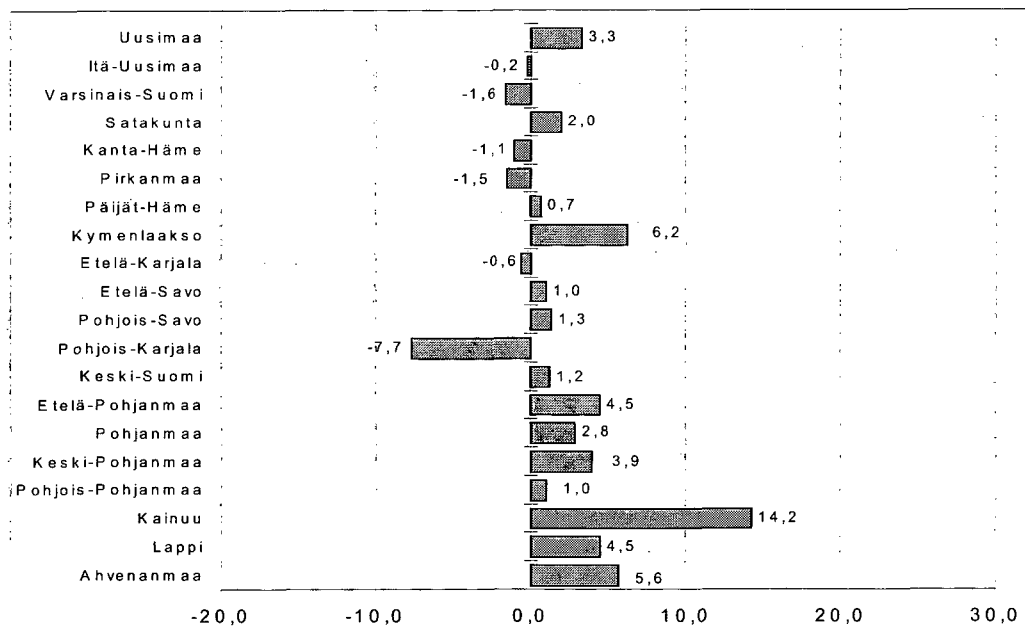

B3. Saapuneet vieraat ja yöpymiset majoitusliikkeissä asuinmaan mukaan 1999-2008 (tuhansia)
Arrivals and nights spent at accommodation establishments 1999-2008 (thousands)

Asuinmaa - Country of residence	1999	2000	2001	2002	2003	2004	2005	2006	2007	2008
Yhteensä - Total										
Saapuneita vieraita - Arrivals	8 414	8 650	8 731	8 653	8 699	8 907	9 089	9 635	10 099	10 240
Yöpymisiä - Nights spent	16 049	16 485	16 714	16 462	16 508	16 627	17 259	18 169	19 037	19 465
Suomi - Finland										
Saapuneita vieraita - Arrivals	6 552	6 648	6 696	6 578	6 614	6 824	7 009	7 318	7 627	7 746
Yöpymisiä - Nights spent	12 206	12 356	12 445	12 083	12 087	12 243	12 760	13 165	13 708	13 963
Osuus yöpymisistä, %										
Share of nights spent, %	76,1	75,0	74,5	73,5	73,2	73,6	73,9	72,5	72,0	71,7
Ulkomaat - Non-residents										
Saapuneita vieraita - Arrivals	1 862	2 002	2 035	2 075	2 084	2 083	2 080	2 317	2 472	2 494
Yöpymisiä yht. - Nights spent, total	3 843	4 129	4 269	4 370	4 422	4 383	4 499	5 004	5 328	5 503
Ruotsi - Sweden	603	656	651	635	637	609	598	583	576	572
Venäjä - Russia	401	461	531	543	488	447	499	677	856	1030
Saksa - Germany	493	490	501	528	548	543	543	534	572	580
Britannia - United Kingdom	322	367	373	381	419	410	421	479	516	548
Yhdysvallat - United States	224	227	224	206	193	211	209	207	216	204
Norja - Norway	198	204	233	238	219	205	192	206	201	183
Japani - Japan	130	143	145	137	132	134	140	149	156	154
Alankomaat - Netherlands	152	155	163	201	226	212	201	199	191	182
Ranska - France	143	144	155	169	198	218	231	232	238	230
Italia - Italy	142	143	137	141	153	162	146	163	165	167
Tanska - Denmark	105	104	101	104	99	104	101	110	104	110
Viro - Estonia	91	113	113	107	108	128	158	195	212	206
Sveitsi - Switzerland	92	92	105	97	120	114	109	112	116	109
Espanja - Spain	71	79	86	98	103	103	109	125	139	127
Puola - Poland	44	46	42	47	42	46	54	74	69	69
Itävalta - Austria	38	45	49	51	47	45	50	49	48	50
Belgia - Belgium	44	39	40	43	48	52	51	57	53	50
Kanada - Canada	28	26	28	27	33	30	31	31	33	34
Kiina - China	31	39	53	81	77	87	73	94	94	87
Australia	23	22	25	26	26	30	32	40	41	48
Kreikka - Greece	28	26	18	24	21	24	22	30	28	25
Latvia	24	25	26	27	29	25	28	35	42	45
Tšekki - Czech Republic	18	18	22	23	24	21	24	27	29	30
Unkari - Hungary	25	24	21	22	20	22	25	32	27	23
Etelä-Korea - South Korea	11	16	13	14	19	25	23	25	23	23
Brasilia - Brazil	8	6	6	7	6	7	9	9	11	12
Portugali - Portugal	18	13	15	13	15	13	12	16	16	17
Liettua - Lithuania	12	12	12	14	14	15	17	19	24	27
Intia - India	12	19	20	14	14	19	27	40	50	64
Taiwan	11	9	9	7	5	7	10	12	11	10
Israel	12	15	14	10	8	10	10	15	17	17
Irlanti - Ireland	15	16	22	22	27	22	22	27	28	29
Thaimaa - Thailand	3	4	9	7	5	6	7	7	10	13
Turkki - Turkey	9	8	7	7	6	8	9	11	13	15
Islanti - Iceland	7	7	7	7	9	9	11	11	11	10
Muut maat ja erittelemätön										
<i>Other countries and not specified</i>	255	316	293	292	284	260	296	371	391	400

B4. Majoitusliikkeiden kapasiteetin käyttöaste, huoneiden ja yöpymisen keskihinnat 1999-2008
Accommodation capacity utilisation, average prices per room and night spent 1999-2008

	1999	2000	2001	2002	2003	2004	2005	2006	2007	2008
Huoneiden käyttöaste, % - Room occupancy rate, %										
Hotellit - Hotels	48,8	48,8	48,8	47,8	47,1	47,6	49,1	51,4	53,1	53,3
Hotellit ja vastaavat majoitusliikkeet <i>Hotels and similar establishments</i>	47,2	47,1	47,2	46,5	45,8	46,3	47,8	49,9	51,6	51,9
Kaikki majoitusliikkeet <i>All accommodation establishments</i>	45,7	45,8	46,0	45,3	44,8	45,3	46,5	48,5	50,2	50,5
Vuoteiden käyttöaste, % - Bed occupancy rate, %										
Hotellit - Hotels	37,8	37,7	37,8	37,2	36,4	36,9	38,0	39,8	41,2	41,5
Hotellit ja vastaavat majoitusliikkeet <i>Hotels and similar establishments</i>	34,2	34,6	35,0	34,5	33,8	34,4	36,7	38,3	39,7	40,0
Kaikki majoitusliikkeet <i>All accommodation establishments</i>	34,2	34,2	34,4	34,1	33,6	34,1	34,5	36,0	37,3	37,5
Huoneiden keskihinta, euroa - Average room price, EUR										
Hotellit - Hotels	68,72	72,04	74,74	76,74	78,04	77,42	79,57	81,79	84,93	88,18
Yöpymisen keskihinta, euroa - Average price per night, EUR										
Hotellit - Hotels	43,63	45,31	46,62	47,69	48,47	47,43	49,09	50,63	52,25	54,45
Kaikki majoitusliikkeet <i>All accommodation establishments</i>	37,82	39,82	40,66	42,04	42,82	41,95	43,86	45,38	47,22	49,29
Matkailun kuluttajahintaindeksiä 2000-2008, 2000=100										
<i>m consumer prices 2000-2008, 2000=100</i>	2000	2001	2002	2003	2004	2005	2006	2007	2008	
Kuluttajahinnat - Consumer prices	100,0	102,6	104,2	105,1	105,3	106,2	108,1	110,8	115,3	
Matkailuhinnat yht. - Tourism prices, total	100,0	102,4	103,3	106,0	107,7	109,6	111,0	113,7	120,6	
Hotellihinnat - Hotel rates	100,0	102,4	99,5	103,1	105,7	108,2	108,1	113,1	118,6	
Ravintolahinnat - Restaurant prices	100,0	101,9	105,2	107,6	107,2	108,2	110,7	113,1	119,7	
Lomamökkit - Rented holiday dwellings	100,0	104,7	117,3	126,0	130,2	133,9	129,8	134,3	145,9	
Ulkomaan lentomatkat - Passenger flights	100,0	103,6	109,2	105,1	93,0	93,4	91,2	90,0	..	
Valmismatkat - Package tours	100,0	106,3	110,7	114,0	115,1	112,0	114,8	115,8	118,8	

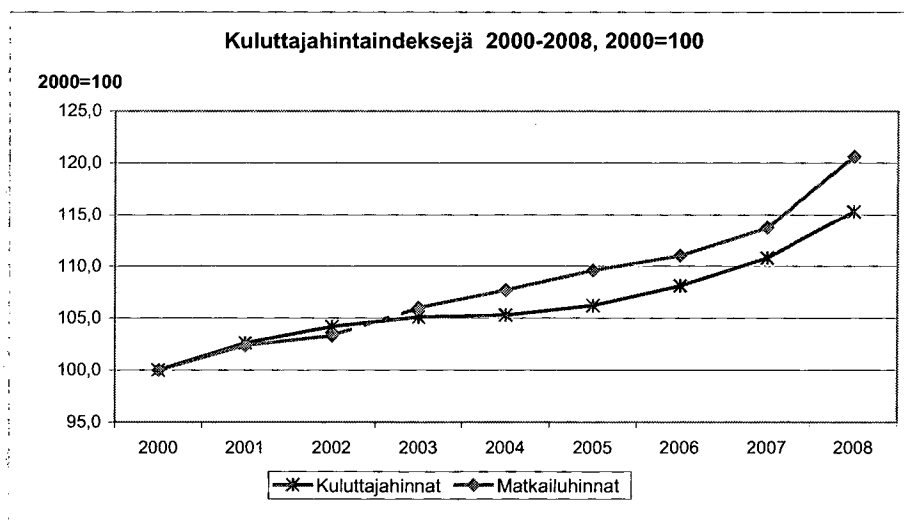

Lähde - Source : Tilastokeskus, Hinnat ja palkat, kuluttajahinnat - Statistics Finland, Prices and Wages, Consumer prices

C1. 15–74-vuotiaan väestön yöpymisen sisältäneet matkat 2000–2008

Overnight trips by persons aged 15 to 74 in 2000–2008

	2000	2001	2002	2003	2004	2005	2006	2007	2008
Matkoja Yhteensä - Trips, total	27 602	29 235	31 818	33 469	34 877	36 832	34 001	36 382	36 945
Vapaa-ajanmatkoja - <i>Leisure trips</i>	23 741	25 304	27 622	29 067	30 351	32 042	29 659	31 486	31 729
Työ- ja kokousmatkoja - <i>Business trips</i>	3 861	3 931	4 196	4 402	4 526	4 790	4 342	4 896	5 216
Kotimaanmatkat - Domestic trips	21 688	23 410	25 961	27 885	29 079	30 931	28 245	30 633	31 091
Vapaa-ajanmatkat - Leisure trips	18 958	20 571	22 861	24 552	25 636	27 360	25 043	26 974	27 138
Maksullisessa majoituksessa <i>With paid accommodation</i>	3 988	3 962	4 044	4 245	4 505	4 637	4 873	4 869	5 080
Lyhyet matkat (1–3 yötä) <i>Short trips (1–3 nights)</i>	2 995	3 013	3 009	3 175	3 462	3 550	3 714	3 784	3 927
Pitkät matkat (yli 3 yötä) <i>Long trips (4 or more nights)</i>	993	949	1 034	1 070	1 042	1 087	1 159	1 086	1 153
Matkat omaile mökille, vierailut sukul./tutt.luo <i>Trips to free-time home, visits to friends/relatives</i>	14 970	16 609	18 818	20 308	21 131	22 723	20 170	22 104	22 057
Lyhyet matkat (1–3 yötä) <i>Short trips (1–3 nights)</i>	12 209	13 442	15 554	16 936	17 866	19 328	16 753	18 580	18 615
Pitkät matkat (yli 3 yötä) <i>Long trips (4 or more nights)</i>	2 761	3 167	3 264	3 371	3 266	3 396	3 417	3 525	3 443
Työ- ja kokousmatkat kotimaassa <i>Domestic business trips</i>	2 730	2 839	3 100	3 332	3 443	3 571	3 202	3 659	3 953
Ulkomaanmatkat - Outbound trips	5 914	5 825	5 857	5 586	5 798	5 902	5 756	5 749	5 854
Vapaa-ajanmatkat, yöpyminen kohdemaassa <i>Leisure trips, overnight in country of destination</i>	2 396	2 646	2 662	2 601	3 022	3 112	3 147	3 230	3 328
Lyhyet matkat (1–3 yötä) <i>Short trips (1–3 nights)</i>	890	936	1 030	992	1 130	1 151	1 103	1 142	1 135
Pitkät matkat (yli 3 yötä) <i>Long trips (4 or more nights)</i>	1 506	1 710	1 632	1 610	1 892	1 961	2 044	2 088	2 193
Työ- ja kokousmatkat, yöpyminen kohdemaassa <i>Business trips, overnight in country of destination</i>	902	861	908	884	949	1 062	1 017	1 090	1 146
Risteilyt, yöpyminen vain laivalla <i>Cruises, overnight on board only</i>	2 616	2 318	2 287	2 100	1 827	1 728	1 592	1 429	1 379
Vapaa-ajanristeilyt - <i>Leisure cruises</i>	2 387	2 087	2 099	1 914	1 693	1 570	1 469	1 282	1 263
Työ- ja kokousristeilyt - <i>Business cruises</i>	229	231	188	186	134	157	123	147	116
Maissakäyntejä - Visits ashore	1 446	1 213	1 204	1 142	1 120	1 037	966	822	804

D1. Matkailuun liittyvien toimialojen tietoja: toimipaikat, henkilöstö ja liikevaihto 1999-2007
Tourism-related industries: establishments, personnel and turnover 1999 - 2007

	1999	2000	2001	2002	2003	2004	2005	2006	2007
Toimipaikkojen määrä - Number of establishments									
55 Majoitus- ja ravitsemistoim. yht. <i>Hotels and restaurants, total</i>	13 094	13 256	13 394	13 482	13 524	13 549	13 782	13 967	14 215
551-2 Hotellit, leir.alueet ja muu maj.toim. <i>Hotels, camping sites and other acc.</i>	1 624	1 693	1 762	1 765	1 811	1 805	1 808	1 857	1 917
553-5 Ravitsemistointa yht. <i>Restaurants, bars, canteens, catering</i>	11 470	11 563	11 632	11 717	11 713	11 744	11 974	12 110	12 298
60 Maaliikenne yhteensä <i>Land transport, total</i>	20 983	20 868	20 666	20 608	20 389	20 302	20 092	20 195	20 569
601 Rautatieliikenne ¹⁾ <i>Transport via railways¹⁾</i>	79	77	99	103	98	86	85	119	147
602 Muu maaliikenne <i>Other land transport</i>	20 905	20 792	20 568	20 507	20 291	20 216	20 007	20 076	20 416
60212,60231 Linja-autoliikenne <i>Bus transport</i>	505	525	532	543	556	584	592	593	611
6022 Taksiliikenne <i>Taxi operation</i>	8 395	8 429	8 443	8 477	8 395	8 357	8 307	8 403	8 548
61 Vesiliikenne yhteensä <i>Water transport, total</i>	322	332	329	341	334	332	332	332	337
61101 Meriliikenteen henkilökuljetus <i>Passenger transport by sea</i>	44	58	64	67	71	72	74	72	67
61103,612 Rannikko- ja sisävesiliikenne <i>Coastal and inland waterways</i>	191	186	175	182	172	171	167	171	173
62 Ilmaliikenne <i>Air transport</i>	124	117	116	110	109	96	94	91	99
63 Liikennettä palveleva toiminta yht. <i>Supporting and auxiliary transport activities</i>	2 420	2 541	2 667	2 698	2 833	3 002	3 139	3 383	3 554
633 Matkatoimistot, muu matkailua palveleva <i>Travel agencies and tour operators,</i>	935	1 020	1 088	1 103	1 149	1 200	1 271	1 370	1 431
92 Virkistys, kulttuuri ja urheilu yht. <i>Recreational, cultural and sporting total</i>	4 526	4 833	5 084	5 262	5 445	5 682	5 826	6 385	6 910
923 Muut kulttuuri- ja viihdepalvelut <i>Other entertainment activities</i>	1 506	1 631	1 708	1 752	1 783	1 886	1 961	2 331	2 592
925 Kirjastot, arkistot, museot, galleriat <i>Library, archives, museums and other</i>	48	51	55	64	65	64	59	56	56
926 Urheilutoiminta <i>Sporting activities</i>	1 542	1 637	1 736	1 804	1 918	1 986	2 043	2 175	2 394
927 Muut virkistyspalvelut <i>Other recreational activities</i>	531	597	638	620	638	693	704	727	763
Toimialat 55, 60-63 ja 92 yht. <i>Total tourism-related industries</i>	41 345	41 947	42 256	42 501	42 634	42 963	43 265	44 353	45 684
Kaikki toimialat yhteensä²⁾ <i>Total economy²⁾</i>	243 957	248 794	251 809	253 443	255 818	260 132	264 768	279 919	338 476

¹⁾ Sisältää aputoimipaikat - *Ancillary establishments are included*

²⁾ Ei sisällä julkisyhteisöjä eikä aatteellisia yhdistyksiä - *Public communities and non-profit associations are not included*

Lähde - *Source*: Tilastokeskus, Yritysten suhdanteet / yritysrekisteri - *Statistics Finland, Business Trends / Business Register*

D1.
Jatkoa - Continued

	1999	2000	2001	2002	2003	2004	2005	2006	2007
Henkilöstö - Personnel									
55 Majoitus- ja ravitsemistoim. yht. <i>Hotels and restaurants, total</i>	51 507	52 944	53 397	53 929	53 658	54 236	54 853	58 108	59 310
551-2 Hotellit, leir.alueet ja muu maj.toim. <i>Hotels, camping sites and other activities</i>	12 715	13 052	12 747	12 401	12 077	11 871	11 654	11 932	12 111
553-5 Ravitsemistoiminta yht. <i>Restaurants, bars, canteens, catering</i>	38 793	39 892	40 650	41 528	41 581	42 366	43 200	46 177	47 199
60 Maaliikenne yhteensä <i>Land transport, total</i>	66 400	66 077	65 008	65 350	65 668	65 750	66 745	68 406	71 804
601 Rautatieliikenne ¹⁾ <i>Transport via railways¹⁾</i>	7 543	6 642	6 371	6 339	5 603	5 748	5 986
602 Muu maaliikenne <i>Other land transport</i>	59 267	59 206	58 210	58 708	59 297	59 411	61 142	62 658	66 701
60212,60231 Linja-autoliikenne <i>Bus transport</i>	9 151	9 385	9 533	9 641	9 548	9 467	10 537	10 297	10 120
6022 Taksiliikenne <i>Taxi operation</i>	11 638	12 025	11 880	11 893	12 091	12 046	12 250	12 533	13 303
61 Vesiliikenne yhteensä <i>Water transport, total</i>	8 689	8 766	8 749	8 810	8 650	8 106	8 076	7 816	7 683
61101 Meriliikenteen henkilökuljetus <i>Passenger transport by sea</i>	5 092	5 190	4 972	5 035	4 911	4 506	4 750	4 469	4 112
61103,612 Rannikko- ja sisävesiliikenne <i>Coastal and inland waterways</i>	437	435	445	762	720	694	651	659	675
62 Ilmaliikenne <i>Air transport</i>	6 297	6 382	5 445	5 419	4 999	4 184	4 146	4 322	4 478
63 Liikennettä palveleva toiminta yht. <i>Supporting and auxiliary transport activities</i>	22 234	23 002	23 142	23 716	24 638	26 317	27 157	29 301	29 807
633 Matkatoimistot, muu matkailua palv. <i>Travel agencies and tour operators</i>	4 999	5 211	5 206	4 952	4 895	4 662	4 573	4 689	4 741
92 Virkistys, kulttuuri ja urheilu yht. <i>Recreational, cultural and sporting activities</i>	16 482	17 090	17 318	17 412	17 811	18 270	18 659	19 404	20 503
923 Muut kulttuuri- ja viihdepalvelut <i>Other entertainment activities</i>	2 587	2 618	2 561	2 469	2 626	2 639	2 602	2 932	3 376
925 Kirjastot, arkistot, museot, galleriat <i>Library, archives, museums and other</i>	160	161	171	228	244	241	226	197	210
926 Urheilutoiminta <i>Sporting activities</i>	2 882	3 170	3 456	3 889	4 513	4 834	5 193	5 700	6 116
927 Muut virkistyspalvelut <i>Other recreational activities</i>	2 326	2 536	2 349	2 257	2 389	2 431	2 746	2 749	2 754
Toimialat 55, 60-63 ja 92 yht. <i>Total tourism-related industries</i>	171 609	174 261	173 059	174 636	175 424	176 863	179 636	187 357	193 585
Kaikki toimialat yhteensä²⁾ <i>Total economy²⁾</i>	1 228 174	1 264 249	1 284 049	1 285 759	1 280 835	1 285 884	1 303 755	1 351 561	1 453 844

¹⁾ Sisältää aputoimipaikat - *Ancillary establishments are included*
²⁾ Ei sisällä julkisyhteisöjä eikä aatteellisia yhdistyksiä - *Public communities and non-profit associations are not included*

Lähde - *Source*: Tilastokeskus, Yritysten suhdanteet / yritysrekisteri - *Statistics Finland, Business Trends / Business Register*

D1.

Jatkoa - Continued

	1999	2000	2001	2002	2003	2004	2005	2006	2007
Liikevaihto, milj.euroa - Turnover, Mill.EUR									
55 Majoitus- ja ravitsemistoim. yht. <i>Hotels and restaurants, total</i>	3 875	4 113	4 399	4 481	4 561	4 730	4 972	5 338	5 633
551-2 Hotellit, leir.alueet ja muu maj.toim. <i>Hotels, camping sites and other activities</i>	1 120	1 205	1 237	1 218	1 219	1 245	1 294	1 391	1 492
553-5 Ravitsemistointa yht. <i>Restaurants, bars, canteens, catering</i>	2 754	2 908	3 162	3 263	3 342	3 485	3 678	3 947	4 141
60 Maaliikenne yhteensä <i>Land transport, total</i>	5 068	5 500	5 618	5 807	6 035	6 217	6 619	7 046	7 779
601 Rautatieliikenne <i>Transport via railways</i>	629	565	547	557	548	528	581
602 Muu maaliikenne <i>Other land transport</i>	4 436	4 840	5 048	5 242	5 489	5 660	6 072	6 518	7 197
60212,60231 Linja-autoliikenne <i>Bus transport</i>	546	561	608	606	613	624	726	743	777
6022 Taksiliikenne <i>Taxi operation</i>	519	563	598	619	644	644	694	751	812
61 Vesiliikenne yhteensä <i>Water transport, total</i>	2 077	2 330	2 413	2 410	2 591	2 644	2 693	2 330	2 684
61101 Meriliikenteen henkilökuljetus <i>Passenger transport by sea</i>	1 083	1 126	1 102	1 113	1 138	1 150	1 196	1 078	1 067
61103,612 Rannikko- ja sisävesiliikenne <i>Coastal and inland waterways</i>	33	32	56	59	57	59	62	65	69
62 Ilmaliikenne <i>Air transport</i>	1 580	1 811	1 635	1 712	1 669	1 813	1 944	2 232	2 574
63 Liikennettä palveleva toiminta yht. <i>Supporting and auxiliary transport activities</i>	4 160	4 633	4 644	4 834	5 089	5 745	6 152	6 709	7 335
633 Matkatoimistot, muu matkailua palveleva <i>Travel agencies and tour operators,</i>	1003 ¹⁾	1 129	1 103	1 106	1 107	1 247	1 301	1 461	1 523
92 Virkistys, kulttuuri ja urheilu yht. <i>Recreational, cultural and sporting activities</i>	2 931	3 224	3 450	3 464	3 644	3 871	4 037	4 073	4 452
923 Muut kulttuuri- ja viihdepalvelut <i>Other entertainment activities</i>	131	143	163	162	172	187	207	223	299
925 Kirjastot, arkistot, museot, galleriat <i>Library, archives, museums and other</i>	8	8	8	13	15	16	16	14	15
926 Urheilutoiminta <i>Sporting activities</i>	226	274	330	372	386	415	435	490	544
927 Muut virkistyspalvelut <i>Other recreational activities</i>	1 567	1 746	1 880	1 883	1 998	2 085	2 260	2 130	2 398
Toimialat 55, 60-63 ja 92 yht. <i>Total tourism-related industries</i>	19 691	21 611	22 159	22 708	23 589	25 020	26 417	27 728	30 457
Kaikki toimialat yhteensä²⁾ <i>Total economy²⁾</i>	223 910	259 051	269 126	271 768	281 383	296 233	315 877	345 127	372 487

¹⁾ Vuodesta 1999 alkaen myyntikate on korvattu liiketoiminnantuotolla
Since 1999 gross margin has been replaced by returns on business operations.

²⁾ Ei sisällä julkisyhteisöjä eikä aatteellisia yhdistyksiä - Public communities and non-profit associations are not included

Lähde - Source: Tilastokeskus, Yritysten suhdanteet / yritysrekisteri - Statistics Finland, Business Trends / Business Register

D2. Yritysten tilinpäätöstietoja ja tunnuslukuja matkailuun liittyviltä toimialoilta 1999 - 2008¹⁾
Financial statements statistics and key ratios of enterprises by tourism-related industries 1999 - 2008¹⁾

	1999	2000	2001	2002	2003	2004	2005	2006	2007	2008*
Liikevaihto, milj. euroa - Turnover, Mill.EUR										
Majoitus- ja ravitsemistoiminta <i>Hotels and restaurants</i>	3 655,7	3 943,3	4 235,7	4 304,3	4 313,0	4 354,1	4 478,0	4 830,6	5 168,5	5 406,3
Majoitus - Hotels	1 084,0	1 151,7	1 197,3	1 152,7	1 156,4	1 155,1	1 150,9	1 245,6	1 298,4	1 375,3
Ravintolat - Restaurants	2 571,7	2 791,6	3 038,4	3 151,6	3 156,6	3 198,9	3 327,1	3 585,0	3 870,1	4 031,0
Linja-autoliikenne - Bus transport	642,0	673,3	705,0	712,0	719,0	731,7	774,1	802,4	827,2	..
Vesiliikenne - Water transport	2 092,3	2 223,3	2 299,0	2 167,0	2 303,8	2 172,1	2 172,5	1 936,4	2 715,7	2 839,2
Matkatoimistot, muu matk.palveleva toiminta <i>Travel agencies, other supporting activities</i>	1 030,0	1 056,9	1 099,0	1 103,0	1 129,4	1 242,7	1 370,2	1 401,8	1 488,6	1 616,6
Palkat ja muut henkilöstökulut, % liikevaihdosta - Wages and other personnel expenses, per cent of turnover										
Majoitus- ja ravitsemistoiminta <i>Hotels and restaurants</i>	<u>26,7</u>	26,9	26,9	27,2	27,4	27,4	27,6	27,6	27,5	27,6
Majoitus - Hotels	27,6	27,0	27,1	26,3	26,9	27,0	26,8	26,0	24,8	24,5
Ravintolat - Restaurants	26,3	26,8	26,8	27,5	27,6	27,6	27,8	28,2	28,4	28,6
Linja-autoliikenne - Bus transport	<u>49,9</u>	50,4	49,8	51,0	51,4	51,1	50,4	49,1	48,1	..
Vesiliikenne - Water transport	<u>15,7</u>	15,3	14,7	16,1	15,6	16,4	16,6	17,7	15,7	15,8
Matkatoimistot, muu matk.palveleva toiminta <i>Travel agencies, other supporting activities</i>	12,7	13,3	13,8	13,0	13,1	12,1	11,2	10,9	10,2	10,0
Käyttökate-% - Operating margin, per cent of turnover										
Majoitus- ja ravitsemistoiminta <i>Hotels and restaurants</i>	<u>8,7</u>	8,5	8,0	8,0	7,8	7,9	7,6	7,1	7,1	6,4
Majoitus - Hotels	12,3	12,7	11,5	11,3	10,3	9,6	9,7	9,7	9,5	9,6
Ravintolat - Restaurants	7,2	6,8	6,6	6,8	6,9	7,3	6,9	6,2	6,3	6,3
Linja-autoliikenne - Bus transport	<u>16,9</u>	14,8	14,3	13,6	12,7	12,0	11,2	11,9	11,5	..
Vesiliikenne - Water transport	<u>14,0</u>	10,8	14,2	12,9	10,4	10,5	7,3	12,9	13,1	11,5
Matkatoimistot, muu matk.palveleva toiminta <i>Travel agencies, other supporting activities</i>	<u>2,2</u>	2,8	1,1	1,5	2,3	5,0	4,2	2,2	3,2	3,3

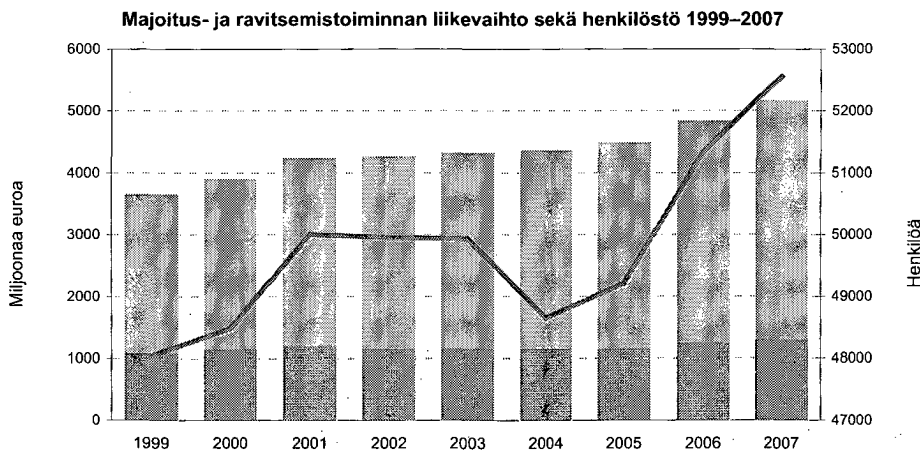

¹⁾ Vuodesta 1999 alkaen tunnusluvut laskettu liiketoiminnan kokonaistuotoista.

Starting from the year 1999 these ratios are compared to total operating income.

²⁾ Vuonna 2006 uudessa osakeyhtiölaissa tehtiin muutos pääomalinan käsittelyyn. Uuden tasekaavan mukaan pääomalinana ei enää esitetä oman pääoman eränä vaan veloissa. Majoitus- ja ravitsemistoiminnassa muutos aiheutti noin kuuden prosenttiyksikön laskun.

Lähde - Source: Tilastokeskus, Yritysten rakenteet / tilinpäätöstilastot - Statistics Finland, Business Structures / Financial statements statistics

D2.

Jatkoa - Continued

	1999	2000	2001	2002	2003	2004	2005	2006	2007	2008*
Rahoitustulos-% - Financial result, per cent of turnover										
Majoitus- ja ravitsemistoiminta <i>Hotels and restaurants</i>	6,5	6,5	6,0	6,2	6,0	6,2	6,0	5,5	5,4	4,4
Majoitus - Hotels	9,4	10,5	9,3	9,7	8,1	7,7	8,1	7,7	7,6	6,0
Ravintolat - Restaurants	5,3	4,9	4,7	4,9	5,2	5,7	5,2	4,8	4,7	3,8
Linja-autoliikenne - Bus transport	14,1	11,6	11,4	11,0	10,8	10,2	9,6	10,3	10,0	..
Vesiliikenne - Water transport	12,2	8,6	13,1	11,2	8,3	11,0	8,0	13,5	11,6	10,1
Matkatoimistot, muu matk.palveleva toiminta <i>Travel agencies, other supporting activities</i>	1,6	2,1	0,7	1,1	1,9	4,4	3,8	2,1	2,8	3,3
Kokonaistulos-% - Total result, per cent of turnover										
Majoitus- ja ravitsemistoiminta <i>Hotels and restaurants</i>	2,1	2,5	1,2	1,4	1,3	1,8	1,7	1,7	1,7	0,9
Majoitus - Hotels	2,0	3,8	1,1	1,6	0,9	1,5	1,4	1,8	1,3	0,8
Ravintolat - Restaurants	2,2	2	1,3	1,3	1,4	1,9	1,8	1,7	1,8	0,9
Linja-autoliikenne - Bus transport	1,0	-0,3	-0,2	-0,5	0,1	-0,5	-0,4	1,8	2,4	..
Vesiliikenne - Water transport	4,7	9,0	8,0	7,7	2,3	7,6	0,1	11,7	6,1	2,4
Matkatoimistot, muu matk.palveleva toiminta <i>Travel agencies, other supporting activities</i>	0,7	0,4	-0,3	-0,5	0,0	1,9	2,2	0,8	2,0	1,5
Omavaraisuusaste - Equity ratio ²⁾										
Majoitus- ja ravitsemistoiminta <i>Hotels and restaurants</i>	26,3	28,9	31,6	36,2	34,8	34,8	34,7	29,0	31,7	..
Majoitus - Hotels	27,8	32,2	34,9	36,7	34,3	35,0	35,0	32,1	34,2	..
Ravintolat - Restaurants	25,0	25,4	38,6	35,9	35,1	34,7	34,4	27,1	30,2	..
Linja-autoliikenne - Bus transport	40,4	38,6	39,0	38,9	38,6	39,4	40,0	35,3	38,9	..
Vesiliikenne - Water transport	36,4	42,5	43,4	43,6	42,4	44,5	44,2	38,8	37,3	..
Matkatoimistot, muu matk.palveleva toiminta <i>Travel agencies, other supporting activities</i>	32,8	34,1	32,9	28,3	29,3	32,1	28,7	25,7	31,2	..

Majoitus- ja ravitsemistoiminnan liikevaihto sekä käyttökateprosentti 1999-2007

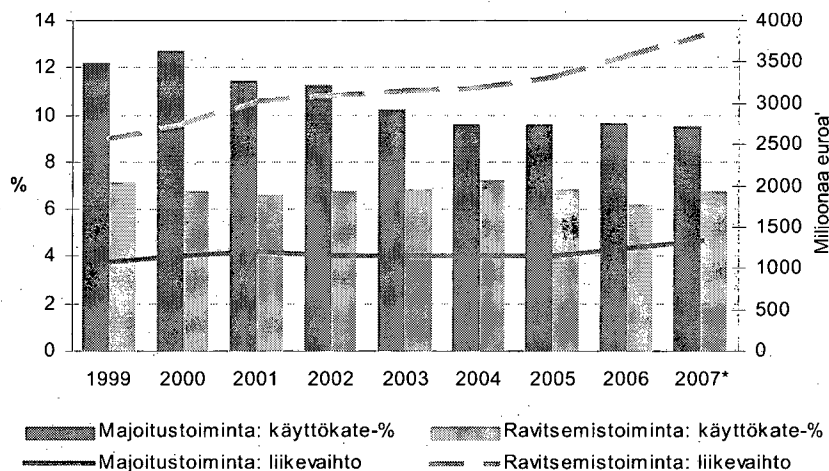

E1. Matkustustase ja henkilöliikennetase 1999 - 2008¹⁾*Balance of payments, Travel and Passenger transport 1999 - 2008¹⁾*

	1999	2000	2001	2002	2003	2004	2005	2006	2007	2008 ¹⁾
Matkustustase, milj. EUR - Travel, Mill. EUR										
Tulot - Credit	1 433,7	1 528,5	1 608,9	1 663,7	1 655,7	1 668,9	1 757,1	1 891,1	2 069,9	2 181,2
Menot - Debit	1 909,5	2 009,2	2 070,3	2 118,5	2 150,2	2 273,4	2 460,7	2 723,4	2 907,5	3 052,9
Netto - Net	-475,8	-480,7	-461,4	-454,8	-494,5	-604,5	-703,5	-832,3	-837,6	-871,7
Henkilöliikennetase, milj. EUR - Passenger transport, Mill. EUR										
Tulot - Credit	672,0	684,6	701,2	702,0	714,0	734,0	716,0	695,0	1 056,2	1 302,0
Menot - Debit	459,7	476,5	659,3	456,0	461,0	452,0	450,0	449,0	604,6	610,0
Netto - Net	212,3	208,1	41,8	245,0	264,3	225,0	266,0	246,0	451,6	692,0
Matkustustaseen tulot maittain, milj. EUR - Travel receipts by country, Mill. EUR										
Yhteensä - Total²⁾	1 433,7	1 528,5	1 608,9	1 663,7	1 655,7	1 668,9	1 757,1	1 891,1	2 069,9	2 181,2
Venäjä - Russia	264,1	351,0	424,0	427,8	400,4	377,1	413,5	458,7	553,8	658,4
Ruotsi - Sweden	326,6	332,0	324,4	319,7	317,8	322,4	320,6	328,2	330,1	320,8
Saksa - Germany	107,1	106,6	111,5	124,8	129,3	134,8	136,4	149,7	159,6	170,6
Iso-Britannia - United Kingdom	89,0	95,2	96,9	102,1	108,5	107,3	112,5	120,6	129,3	125,1
Yhdysvallat - United States	83,1	84,6	82,2	78,4	75,8	79,8	86,8	87,8	92,6	94,3
Norja - Norway	58,5	59,7	62,2	64,5	63,2	65,5	65,2	67,3	66,6	58,8
Japani - Japan	55,7	59,0	57,4	52,1	49,3	50,5	52,2	55,9	58,7	50,1
Alankomaat - Netherlands	43,1	43,1	44,6	58,0	60,5	58,9	57,6	48,8	50,8	47,9
Viro - Estonia	36,7	42,4	39,5	38,5	36,6	39,3	63,6	86,3	86,1	93,6
Italia - Italy	39,7	41,5	39,7	42,1	44,4	47,1	44,3	51,7	52,3	54,4
Ranska - France	34,6	35,7	37,3	44,9	48,5	50,2	53,0	59,2	62,8	59,1
Tanska - Denmark	30,9	30,6	30,1	35,3	35,9	36,8	36,4	40,1	45,7	45,7
Espanja - Spain	30,3	30,6	31,6	38,1	40,4	40,1	43,4	47,3	48,9	47,9
Sveitsi - Switzerland	29,1	29,4	33,8	33,0	36,1	36,5	38,5	38,9	38,1	36,7
Belgia - Belgium	19,5	19,0	21,7	25,0	26,2	27,1	27,6	32,2	29,8	29,8
Itävalta - Austria	14,0	14,8	16,1	16,7	17,1	17,2	19,3	20,1	19,6	20,1
Kanada - Canada	9,3	8,7	8,9	8,7	9,7	13,1	14,9	14,3	14,9	13,3
Kreikka - Greece	8,6	7,7	6,4	8,1	7,6	7,9	8,7	9,7	9,8	9,9
Irlanti - Ireland	5,6	5,9	7,2	8,4	9,2	8,1	8,3	9,7	9,8	13,4
Portugali - Portugal	5,9	4,7	5,4	5,1	5,5	4,9	5,1	5,9	6,3	8,8
Islanti - Iceland	1,3	1,2	1,5	1,3	1,6	1,6	2,5	3,8	4,7	4,1
Luxemburg - Luxembourg	1,2	0,8	0,8	1,1	1,3	1,4	1,3	1,4	1,3	1,3
Kiina - China					35,8	38,2	34,4	38,2	39,7	36,8
EU15	756,0	768,5	773,8	829,3	852,0	864,6	874,4	924,4	956,2	952,8
EU27									1 110,0	1 113,2
EFTA	89,5	91,0	97,9	99,2	101,2	103,9	106,4	110,1	109,4	99,6
OECD	1 026,5	1 045,0	1 058,4	1 109,1	1 121,0	1 147,4	1 175,8	1 240,7	1 273,3	1 269,6

¹⁾ Ennakkotieto - Preliminary

¹⁾ Vuonna 1999 matkustustaseen laatimisessa siirryttiin pankkien ulkomaisten maksujen aineistoista matkailijoille tehtäviin otostutkimuksiin. Tässä yhteydessä vuosien 1995-1998 taseita korjattiin takautuvasti. Maakohtaisia korjauksia tehtiin aina vuoteen 1992. Tästä johtuen tässä esitetyt taseet poikkeavat ennen vuotta 1999 jukaistuista taseista.

¹⁾ The travel accounts presented here differ from those published before 1999, since then data based on tourism surveys have replaced the prevailing bank reporting system. In this connection the accounts were retrospectively revised for 1995-1998. The revision of the allocation by country was extended as far back as 1992.

²⁾ 'Yhteensä' sisällä myös tässä erittelemättömät maat. - 'Total' include also countries not specified here.

Lähteet: Suomen Pankki, Tilastokeskus - Sources: Bank of Finland, Statistics Finland

E1.

Jatkoa - Continued

	1999	2000	2001	2002	2003	2004	2005	2006	2007	2008 ¹⁾
Matkustustaseen menot maittain, milj. EUR - Travel expenditure by country, Mill. EUR										
Yhteensä - Total²⁾	1 909,5	2 009,2	2 070,3	2 118,5	2 150,2	2 273,4	2 460,7	2 723,4	2 907,5	3 052,9
Viro - Estonia	270,8	303,2	309,3	311,2	315,9	320,1	340,2	346,1	341,0	348,9
Ruotsi - Sweden	286,3	283,7	277,5	282,5	287,2	285,6	288,1	279,8	268,3	273,4
Espanja - Spain	216,6	199,0	201,3	203,3	206,3	218,1	236,1	247,7	278,4	292,8
Venäjä - Russia	153,4	157,3	149,5	146,0	140,9	143,9	145,4	142,8	126,6	139,3
Saksa - Germany	106,0	113,5	113,2	115,1	119,0	131,9	153,1	171,2	162,8	165,0
Yhdysvallat - United States	94,7	103,6	109,0	117,3	122,4	129,4	140,3	165,4	165,1	167,9
Iso-Britannia - United Kingdom	69,5	85,8	95,5	98,3	95,6	102,0	103,3	108,3	107,8	105,4
Kreikka - Greece	82,6	72,5	84,8	81,7	83,7	86,0	88,8	100,7	113,0	113,7
Ranska - France	65,3	71,5	69,3	74,7	75,5	78,0	89,3	103,1	114,4	116,9
Italia - Italy	59,9	60,5	71,3	77,2	81,2	84,9	103,7	116,0	137,9	150,4
Norja - Norway	48,6	49,1	50,5	53,9	52,0	54,7	57,0	60,1	67,2	71,5
Belgia - Belgium	42,4	45,6	46,1	49,8	52,0	54,8	58,0	44,0	37,3	32,2
Tanska - Denmark	37,8	38,9	47,1	50,2	49,7	48,0	45,0	44,4	49,5	51,3
Sveitsi - Switzerland	30,6	31,8	34,1	34,5	35,4	39,4	34,4	36,1	32,9	39,7
Portugali - Portugal	25,4	24,9	28,8	31,7	33,8	36,5	38,6	40,3	47,4	40,9
Alankomaat - Netherlands	19,3	21,9	22,2	24,8	26,0	27,5	30,4	31,0	34,7	37,5
Turkki - Turkey	17,5	21,7	26,4	34,2	27,2	36,7	43,0	37,3	35,9	45,8
Itävalta - Austria	17,5	19,7	21,9	23,1	24,1	29,1	34,4	40,2	46,1	29,1
Kanada - Canada	14,0	12,6	11,8	12,9	10,8	11,3	10,0	11,5	16,5	18,4
Japani - Japan	10,3	12,6	12,8	14,6	13,7	16,0	16,8	17,8	20,9	20,1
Irlanti - Ireland	8,2	8,2	8,7	11,2	11,9	13,4	12,6	14,6	22,5	25,3
Luxemburg - Luxembourg	2,5	2,5	2,0	2,0	2,2	2,3	2,7	3,7	2,9	4,3
Islanti - Iceland	2,4	0,8	1,7	1,4	2,3	4,2	4,0	3,9	6,5	10,9
Kiina - China					13,7	30,8	39,6	60,9	67,8	56,7
Bulgaria						23,4	32,1	42,7	35,9	46,7
EU15	1 038,1	1 048,2	1 089,7	1 125,5	1 148,1	1 198,0	1 271,2	1 344,9	1 422,9	1 438,2
EU27									2 028,7	2 065,5
EFTA	81,7	81,9	86,6	90,4	91,0	100,0	97,2	100,1	106,8	122,4
OECD	1 308,5	1 338,8	1 403,7	1 454,4	1 476,3	1 476,3	1 682,3	1 811,7	1 898,5	1 962,0

¹⁾ Ennakkotieto - Preliminary

¹⁾ Vuonna 1999 matkustustaseen laatimisessa siirryttiin pankkien ulkomaisten maksujen aineistoista matkailijoille tehtäviin otostutkimuksiin. Tässä yhteydessä vuosien 1995-1998 taseita korjattiin takautuvasti. Maakohtaisia korjauksia tehtiin aina vuoteen 1992. Tästä johtuen tässä esitetyt taseet poikkeavat ennen vuotta 1999 jukaistusta taseista.

¹⁾ The travel accounts presented here differ from those published before 1999, since then data based on tourism surveys have replaced the prevailing bank reporting system. In this connection the accounts were retrospectively revised for 1995-1998. The revision of the allocation by country was extended as far back as 1992.

²⁾ 'Yhteensä' sisällä myös tässä erittelemättömät maat. - 'Total' include also countries not specified here.

Lähteet: Suomen Pankki, Tilastokeskus - Sources: Bank of Finland, Statistics Finland

E2. Matkailu palvelujen ulkomaankaupassa 1999 - 2008*
*Travel in International Trade in Services 1999 - 2008**

	1999	2000	2001	2002	2003	2004	2005	2006	2007	2008*
Tulot (EUR milj.) - Credit (EUR mill.)										
Palvelut - Services	6 127	8 340	10 280	11 054	10 149	12 212	13 666	13 945	17 017	16 707
Kuljetuspalvelut - Transport	1 675	1 810	1 749	1 746	1 768	1 932	1 960	2 194	2 376	2 408
Matkustajakuljetus - Passenger transport										
Yhteensä - Total	672	679	702	696	714	734	714	896	1 056	1 065
Meriliikenne - Sea transport	302	299	311	291	279	267	262	342	363	372
Lentoliikenne - Air transport	370	380	391	405	435	467	452	554	693	693
Matkailu - Travel	1 434	1 528	1 609	1 664	1 656	1 669	1 757	1 891	2 070	2 134
Matkailun osuus palvelujen viennistä - Share of Travel in export of services										
Matkailun osuus, % Share of Travel, %	23,4	18,3	15,7	15,1	16,3	13,7	12,9	13,6	12,2	12,8
Menot (EUR milj.) - Debit (EUR mill.)										
Palvelut - Services	7 140	9 908	10 513	10 448	10 747	11 722	14 249	14 822	16 297	15 929
Kuljetuspalvelut - Transport	1 675	1 810	1 749	1 746	1 768	1 932	1 960	2 194	2 376	2 408
Matkustajakuljetus - Passenger transport										
Yhteensä - Total	460	482	664	457	461	453	454	533	604	610
Meriliikenne - Sea transport	208	207	204	197	190	169	170	249	264	270
Lentoliikenne - Air transport	252	275	460	260	271	284	284	284	340	340
Matkailu - Travel	1 909	2 009	2 070	2 119	2 150	2 273	2 461	2 723	2 907	2 978
Matkailun osuus palvelujen tuonnista - Share of Travel in import of services										
Matkailun osuus, % Share of Travel, %	26,7	20,3	19,7	20,3	20,0	19,4	17,3	18,4	17,8	18,7

Lähde: Suomen Pankki, Vaihrotase - Source Bank of Finland, Current account

F1. Suomen lentoasemille saapuneet matkustajat 1990 - 2008, kansainvälinen liikenne¹⁾
Passenger arrivals at Finnish airports 1990 - 2008, international traffic¹⁾

Vuosi - Year	Säännöllinen liikenne Scheduled flights		Tilauslennot Charter flights		Yhteensä - Total	
	Saapuneet Arrivals	Muutos % Change %	Saapuneet Arrivals	Muutos % Change %	Saapuneet Arrivals	Muutos % Change %
1990	1 699 367	5,0	1 203 130	9,1	2 902 497	9,7
1991	1 484 342	-12,7	1 113 878	-7,4	2 598 220	-10,5
1992	1 517 733	2,2	841 984	-24,4	2 359 717	-9,2
1993	1 663 309	9,6	538 232	-36,1	2 201 541	-6,7
1994	1 955 566	17,6	479 161	-11,0	2 434 727	10,6
1995	2 219 885	13,5	525 714	9,7	2 745 599	12,8
1996	2 173 776	-2,1	762 989	45,1	2 936 765	7,0
1997	2 477 467	14,0	739 714	-3,1	3 217 181	9,6
1998	2 826 336	14,1	660 000	-10,8	3 486 336	8,4
1999	2 982 950	5,5	650 288	-1,5	3 633 238	4,2
2000	3 138 473	5,2	620 784	-4,5	3 759 257	3,5
2001	3 256 205	3,8	579 334	-6,7	3 835 539	2,0
2002	3 215 585	-1,2	491 921	-15,1	3 707 506	-3,3
2003	3 309 275	2,9	558 116	13,5	3 867 391	4,3
2004	3 795 274	18,0	627 701	12,5	4 422 975	14,4
2005	4 080 322	7,5	668 816	6,6	4 749 138	7,4
2006	4 544 177	11,4	671 954	0,5	5 216 131	9,8
2007	5 081 934	11,8	678 717	1,0	5 760 651	10,4
2008	5 214 447	2,6	835 653	23,1	6 050 100	5,0

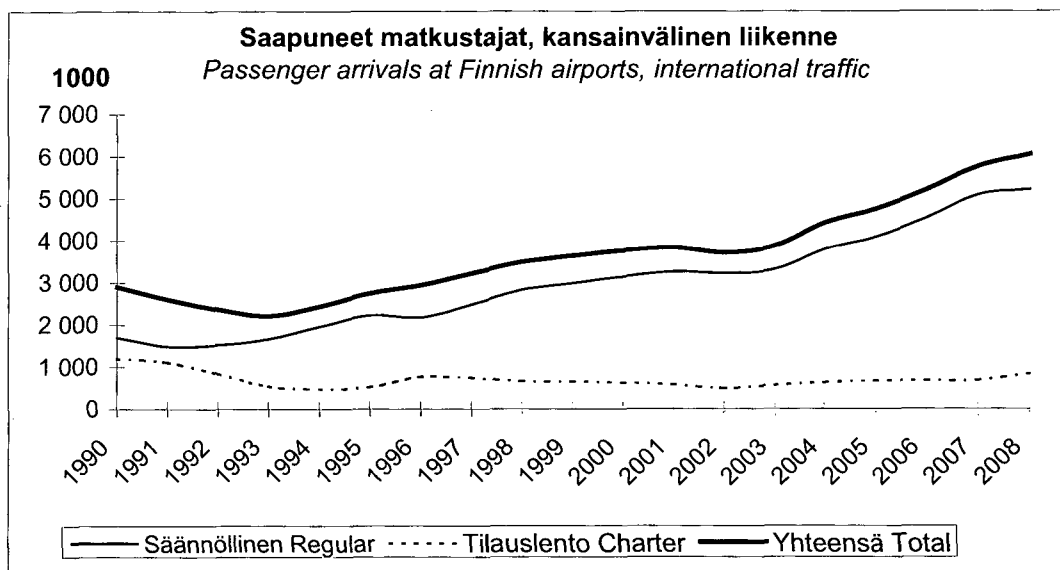

¹⁾ Tilasto sisältää suomalaiset ja ulkomaiset matkustajat.

¹⁾ Statistics include Finnish and foreign passengers

Lähde - Source: Ilmailulaitos Finavia - Finnish Civil Aviation Administration Finavia

F2. Tilauslennoilla Suomesta matkustaneet kohtemaan mukaan¹⁾ 1999 - 2008
Charter flights passengers by country of destination¹⁾, 1999 - 2008

Matkustajia - Passengers	1999	2000	2001	2002	2003	2004	2005	2006	2007	2008
Yhteensä - Total	648 252	622 890	602 773	541 815	586 742	717 581	687 666	702 004	696 968	835 653
Espanja yht. - <i>Spain total</i>	242 008	205 426	203 142	158 096	162 863	192 766	166 287	185 123	185 997	220 923
siitä: Kanaria- <i>Canary Islands</i>	183 318	170 919	161 687	124 557	115 141	139 784	138 217	152 835	158 149	170 326
Kreikka - <i>Greece</i>	167 804	140 950	98 170	78 553	103 882	107 080	93 101	92 944	116 135	129 493
Turkki - <i>Turkey</i>	32 699	42 089	52 064	62 402	44 938	59 515	71 085	39 460	42 324	53 290
Portugali yht. - <i>Portugal total</i>	16 947	19 438	11 331	11 040	18 859	23 663	16 898	19 172	12 192	19 228
siitä: Madeira
Britannia - <i>United Kingdom</i>	32 171	37 732	42 730	54 730	72 500	81 167	69 300	87 460	87 034	75 551
Italia - <i>Italy</i>	10 276	8 209	16 519	16 639	18 280	28 221	18 175	19 503	12 635	26 072
Tunisia	17 013	17 642	11 897	11 825	10 088	12 585	18 171	16 898	14 999	19 908
Israel	16 033	17 617	8 000	1 236	617	2 013	2 472	2 356	3 754	5 479
Ranska - <i>France</i>	8 127	2 973	3 777	6 166	7 277	10 360	11 907	12 439	13 683	13 916
Marokko - <i>Morocco</i>	6 135	5 740	4 447	4 178	5 093	5 693	5 093	5 567	5 718	5 468
Intia - <i>India</i>	4 588	5 940	5 382	4 026	4 264	5 229	7 114	9 157	9 495	9 391
Saksa - <i>Germany</i>	6 873	8 326	6 565	4 232	4 711	4 602	3 403	3 526	3 716	1 744
Kypros - <i>Cyprus</i>	10 934	5 162	7 089	9 309	2 085	9 634	2 855	9 582	6 296	22 493
Bulgaria	9 352	15 774	25 973	34 832	44 286	49 075	75 094	74 680	53 310	52 298
Malta	2 187	3 833	3 807	1 459	1 765	4 729	5 179	3 586	3 324	856
Itävalta - <i>Austria</i>	4 922	6 883	4 154	4 287	8 118	8 026	7 378	6 998	3 179	3 205
Dominik. tas. - <i>Dominican Rep.</i>	7 496	7 734	6 498	2 025	-	3 254	6 261	3 095	1 996	2 432
Thaimaa - <i>Thailand</i>	13 060	15 590	20 408	20 683	22 869	21 430	17 107	19 417	21 320	37 679
Ruotsi - <i>Sweden</i>	2 818	2 096	1 492	2 257	2 148	2 459	1 758	5 570	3 875	3 955
Egypti - <i>Egypt</i>	3 400	15 865	26 559	12 402	19 071	25 624	25 521	17 811	15 964	35 116
Kenia - <i>Kenya</i>	-	621	804	-	-	-	-	-	-	-
Sveitsi - <i>Switzerland</i>	4 574	3 262	2 928	1 029	2 080	1 519	2 086	474	1 543	2 910
Irlanti - <i>Ireland</i>	3 596	4 927	5 817	4 529	4 267	4 582	5 843	7 860	5 952	3 615
Arabiemiirikuntien liitto - <i>UAE</i>	2 637	1 609	1 487	106	78	61	50	1 489	5 662	8 723
Belgia - <i>Belgium</i>	4 532	2 020	1 422	1 182	764	499	364	856	399	341
Alankomaat - <i>Netherlands</i>	952	343	947	1 358	702	496	578	2 716	2 728	4 898
Japani - <i>Japan</i>	1 136	1 268	3 154	2 533	337
Tanska - <i>Denmark</i>	478	1 042	926	1 200	484	1 004	891	2 321	2 422	5 619
Romania	-	-	..	563	109	4 592	9 956	2 612	262	258
Meksiko - <i>Mexico</i>	2 776	1 893	2 289	1 079	-	-	1 032	4 214	4 045	3 722
Malesia - <i>Malaysia</i>	2 378	3 317	1 525	1 128	-	-	431	1 090	-	848
Kroatia - <i>Croatia</i>	-	6	132	1 003	2 424	4 234	7 608	3 808	5 000	6 995
Muut - <i>Others</i>	10 350	17 563	21 270	25 728	21 783	43 462	34 651	40 202	52 000	59 227

¹⁾ Sisältää myös vaihtomatkustajat - *Includes also transfer passengers*

Lähde: Ilmailulaitos Finavia - *Source: Finnish Civil Aviation Administration Finavia*

G1. Tärkeimpiin Suomen matkustajasatamiin saapuneet matkustajat 1999 - 2008
Passenger arrivals at major ports in Finland 1999 - 2008

Satama - Harbour	1999	2000	2001	2002	2003	2004	2005	2006	2007	2008	Muutos % Change %
Lähtömaa - Country of departure											
Helsinki	4 545 731	4 635 051	4 510 306	4 436 278	4 432 891	4 549 286	4 633 375	4 522 176	4 530 604	4 815 574	6,3
Viro - Estonia	3 071 679	3 117 107	3 022 821	3 032 469	2 840 200	3 003 714	3 040 703	2 942 044	2 902 286	3 147 898	8,5
Ruotsi - Sweden	1 343 593	1 353 900	1 323 922	1 274 196	1 285 321	1 271 013	1 303 148	1 280 005	1 227 863	1 175 725	-4,3
Saksa - Germany	84 929	89 978	91 242	89 229	73 120	24 711	24 061	31 642	144 825	147 865	2,1
Venäjä - Russia	36 891	65 511	65 838	1 893	9 168	41 802	33 667	3 466	1 223	3 559	191,0
Latvia ¹⁾				38 203	64 754	16 544		1 423	210	1 731	724,3
Muut maat ¹⁾ - Other countries ¹⁾	8 639	8 555	6 483	288	160 328	191 502	230 690	263 596	254 199	338 796	33,3
Turku	1 843 583	1 762 064	1 772 666	1 764 254	1 787 189	1 689 165	1 629 196	1 590 618	1 513 263	1 500 152	-0,9
Ruotsi - Sweden	1 842 194	1 762 064	1 772 666	1 764 254	1 786 283	1 687 282	1 625 016	1 587 632	1 510 649	1 496 149	-1,0
Maarianhamina	931 571	945 836	935 520	923 899	977 594	1 207 858	1 389 541	1 339 654	1 354 057	1 431 077	5,7
Ruotsi - Sweden	931 571	945 836	935 090	923 899	973 883	1 195 639	1 383 706	1 331 777	1 336 401	1 420 801	6,3
Vaasa	254 182	151 680	49 500	61 993	53 790	52 938	45 458	37 878	35 558	33 952	-4,5
Ruotsi - Sweden	254 182	151 680	49 500	61 993	53 790	52 938	45 458	37 329	33 955	33 390	-1,7
Eckerö	382 239	389 681	427 012	436 059	448 115	445 864	448 240	499 123	480 644	442 378	-8,0
Ruotsi - Sweden	382 239	389 681	427 012	436 059	448 115	445 864	448 240	499 123	480 644	442 378	-8,0
Naantali	46 546	49 643	50 072	53 451	59 571	69 578	66 710	73 262	78 944	87 283	10,6
Ruotsi - Sweden	46 546	49 643	50 072	53 451	59 571	69 578	66 710	71 761	78 944	87 283	10,6
Långnäs	-	-	-	-	-	-	2 648	2 184	2 265	4 898	116,3
Ruotsi - Sweden	-	-	-	-	-	-	2 648	2 184	2 265	4 897	116,2
Kotka	32 430	28 947	1 420	4 843	-	287	16	5 301	10 074	-	-
Venäjä - Russia	27 626	27 679	1 420	4 843	-	287	16	-	-	-	-
Viro - Estonia	4 804	1 078	-	-	-	-	-	5 301	10 074	-	-
Lappeenranta	41 248	41 830	43 349	13 008	4 124	6 216	5 388	6 685	5 313	5 870	10,5
Venäjä - Russia	41 248	41 830	43 349	13 008	4 124	6 216	5 388	6 685	5 313	5 870	10,5
Hanko			43 974	98 126	94 541	96 803	94 095	91 171	2	27	1250,0
Saksa - Germany			43 959	98 041	94 516	96 803	94 095	91 171	2	27	1250,0
Kaikki satamat - All harbours											
Ruotsi - Sweden	4 816 523	4 655 924	4 560 689	4 516 334	4 609 024	4 724 493	4 874 926	4 809 814	4 670 721	4 661 033	-0,2
Viro - Estonia	3 076 483	3 118 322	3 022 834	3 032 550	2 840 226	3 010 728	3 045 601	2 954 253	2 926 314	3 157 027	7,9
Saksa - Germany	85 076	90 488	135 626	187 940	167 951	121 640	118 359	122 813	144 825	147 892	2,1
Venäjä - Russia	105 814	135 020	111 090	19 744	13 292	48 305	39 071	10 151	6 536	9 429	44,3
Latvia ¹⁾				38 203	64 754	22 797	1 630	3 245	1 548	3 571	130,7
A Yhteensä - Total	8 083 896	7 999 754	7 830 239	7 794 771	7 695 247	7 927 963	8 079 587	7 900 276	7 749 944	7 978 952	3,0
B Muut maat¹⁾ - Other countries¹⁾	10 046	8 583	6 526	315	164 968	192 862	236 264	268 520	261 063	343 710	31,7
A + B Yhteensä - Total	8 093 942	8 008 337	7 836 765	7 795 086	7 860 215	8 120 825	8 315 851	8 168 796	8 011 217	8 322 662	3,9

¹⁾ Luokka 'Muut maat' sisälsi Latvian vuoteen 2001, vuodesta 2003 alkaen ulkomaiset risteilyalukset.

'Other countries' included Latvia until 2001, since 2003 international cruisers are included in it

Lähde: Merenkululaitos - Source: Finnish Maritime Administration

H1. Ulkomaiset matkailijat ja yöpymiset Suomessa 2008 (tuhansia)

Foreign tourists and night spent in Finland 2008 (thousands)

Asuinmaa Country of residence	Majoitusliikkeet Accommodation establishm.		Rajahaastattelu Border Interview			Yöpymiset ²⁾ Nights spent ²⁾
	Saapuneet Arrivals	Yöpymiset ¹⁾ Nights spent ¹⁾	Matkailijat Visitors	Yöpyjät Overnight tourists	Päiväkävijät, % Same-day visitors, %	
Yhteensä - Total	2 494	5 503	6 072	3 633	41	25 465
EU27	1 413	3 138	2 897	2 231	23	15 243
Belgia - Belgium	23	50	57	53
Tanska - Denmark	59	110	89	71	21	288
Saksa - Germany	263	580	376	309	18	2 546
Kreikka - Greece	11	25	21
Espanja - Spain	59	127	116	87	25	1 202
Ranska - France	88	230	120	102	15	793
Irlanti - Ireland	11	29	36	31	15	147
Italia - Italy	75	167	102	92	10	595
Alankomaat - Netherlands	77	182	93	84	10	674
Itävalta - Austria	23	50	50
Portugali - Portugal	7	17	20
Ruotsi - Sweden	313	572	765	476	38	2 926
Britannia - UK	192	548	316	279	12	1 393
Viro - Estonia	92	206	522	328	37	2 747
Latvia	21	45	59	43	27	181
Liettua - Lithuania	13	27	33	23	30	115
Puola - Poland	27	69	40	25	37	404
Unkari - Hungary	9	23	25	20
Tšekki - Czech	12	30	21	19
Muu Eurooppa - Extra-EU Europe	631	1 367	2 643	1 004	62	4 977
Venäjä - Russia	477	1 030	2 331	773	67	3 232
Norja - Norway	90	183	187	135	28	649
Sveitsi - Switzerland	49	109	71	61	14	531
Muut Euroopan maat - Other European countries	15	45	55	40	28	564
Pohjois-Amerikka - North America	97	238	135
Yhdysvallat - USA	84	204	114	99	13	1 073
Kanada - Canada	13	34	21
Etelä- ja Keski-Amerikka South and Central America	10	28	28
Aasia - Asia	188	436	305
Japani - Japan	80	154	105	64	39	239
Kiina - China	40	87	66	52	20	588
Intia - India	16	64	32	32	..	328
Etelä-Korea - South Korea	11	23	22
Muu Aasian maa - Other Asian countries	41	108	122
Oseania - Oceania	26	54	53
Australia	23	48	51	42	17	325
Uusi-Seelanti - New Zealand	2	5	2
Afrikka - Africa	6	21	11

¹⁾ Yöpymiset majoitusliikkeissä - Nights spent at accommodation establishments

²⁾ Sisältää kaikki yöpymiset Suomessa, myös sukulaisten ja tuttavien luona

²⁾ Includes all nights spent in Finland, also accommodation with friends and relatives

Majoitustilasto - Accommodation Statistics

Vuositaulukot - Annual Tables

2008

Vuoden 2004 menetelmämuutoksesta johtuen tässä esitetyt tiedot eivät ole vertailukelpoisia sitä aikaisemmin julkaistujen tietojen kanssa.

Due to a methodological revision in 2004 statistics presented here are not comparable with those published before.

K14. Eri maista tulleiden matkailijoiden yöpymisiä majoitusliikkeissä vuonna 2008.
Kuukausittaiset %-muutokset 2008/ 2007.
Nights spent by tourists from different countries in 2008.
Monthly growth rates (%) in 2008 over 2007.

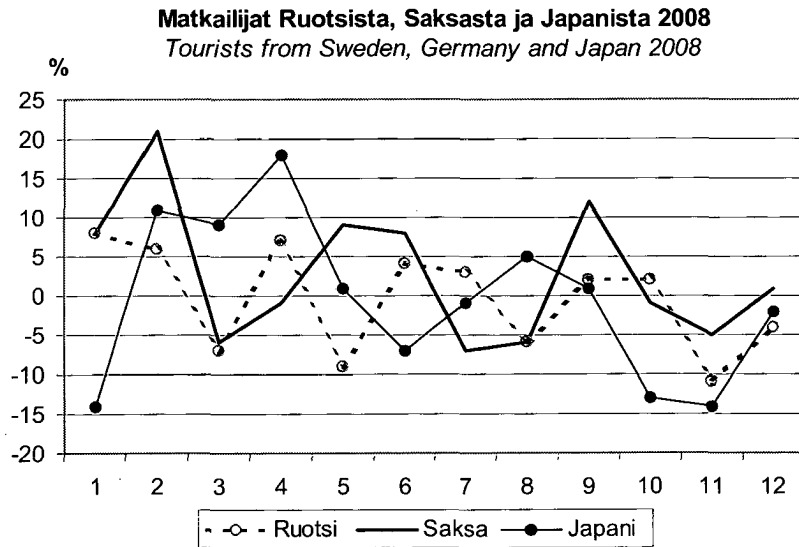
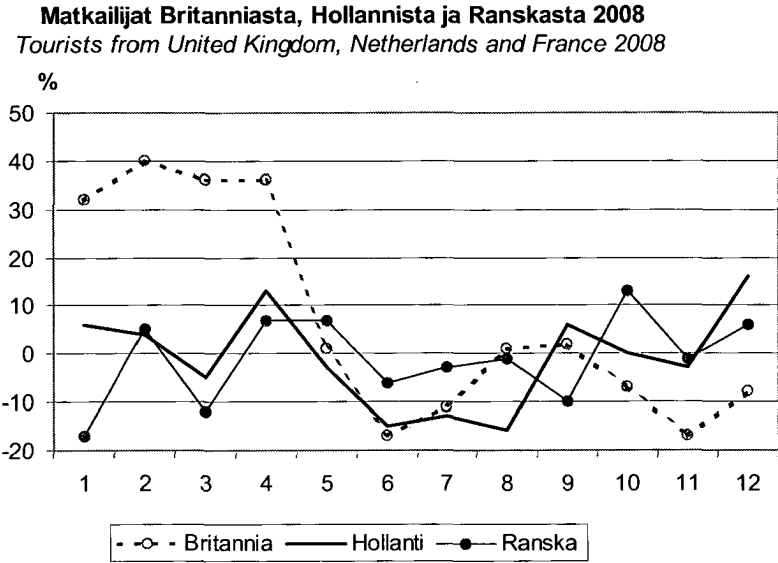

1. Hotellikapasiteetti ja sen käyttö vuonna 2008 - Hotel capacity and capacity utilization in 2008

Maakunta - Region Kunta - Municipality	Hotellien lukumäärä Number of establ.	Huoneet - Bedrooms				Vuoteet - Bed-places	
		Lukumäärä Number	Käyttöaste Occupancy rate %	Muutos ed. v. %-yks. Change %-unit	Keskihinta € Sis. alv. 8 % Room price € Vat inc. 8 %	Lukumäärä Number	Käyttöaste Occupancy rate %
Koko maa	670	48 827	53,3	0,2	88,18	104 510	41,5
Manner - Suomi	656	48 148	53,4	0,2	88,15	102 818	41,6
Uusimaa	104	12 844	63,7	-1,2	102,67	24 095	49,1
Espoo	12	1 141	59,7	-1,0	83,01	2 219	45,4
Helsinki	52	8 085	68,8	-1,6	107,92	15 064	52,9
Vantaa	10	1 868	62,9	-0,2	102,29	3 326	49,4
Lohja	4	254	36,6	-2,8	57,86	571	31,5
Itä-Uusimaa	8	501	52,6	-2,1	94,39	967	40,7
Porvoo	7	444	54,7	-2,3	96,19	804	45,9
Varsinais-Suomi	43	3 320	55,3	0,3	82,37	6 355	48,3
Salo	5	222	50,4	2,9	83,46	376	38,1
Turku	19	2 046	59,8	-0,3	81,95	3 794	53,3
Satakunta	27	1 256	49,5	4,2	77,35	2 486	35,7
Pori	8	588	58,3	10,0	78,33	1 099	44,3
Rauma	7	307	56,1	-4,1	85,31	546	41,4
Kanta-Häme	21	1 342	44,0	-1,0	88,48	2 829	34,6
Hämeenlinna	6	617	53,8	-0,9	103,13	1 261	42,9
Pirkanmaa	40	3 300	59,2	1,5	89,30	6 724	48,3
Tampere	17	2 018	69,6	2,1	92,84	3 852	57,2
Päijät-Häme	19	1 716	45,3	3,2	75,83	3 554	38,5
Lahti	9	827	47,8	4,3	78,63	1 516	38,3
Kymenlaakso	16	920	47,2	4,0	81,84	1 798	35,5
Kotka	5	390	48,8	2,8	80,60	784	35,7
Etelä-Karjala	20	1 156	58,6	0,5	85,78	2 309	52,7
Imatra	5	444	63,8	-0,5	98,51	870	64,7
Lappeenranta	6	520	65,4	-0,5	78,43	972	56,5
Etelä-Savo	34	1 643	42,1	-0,4	74,99	3 572	33,1
Mikkeli	5	450	52,7	4,7	80,35	897	42,8
Savonlinna	8	405	46,2	-4,3	87,42	825	38,7
Pohjois-Savo	30	2 271	53,6	0,6	76,10	5 334	40,4
Iisalmi	4	222	58,4	1,0	75,08	397	53,8
Kuopio	10	943	64,3	2,6	79,95	1 911	52,5
Niisiä	5	365	33,5	-1,4	75,07	1 415	21,2
Pohjois-Karjala	27	1 222	43,1	-3,0	81,01	2 757	33,0
Joensuu	8	524	51,3	-3,6	85,55	940	41,0
Liekka	4	146	39,1	-2,5	83,08	286	37,1
Nurmes	4	207	32,0	-4,0	58,66	614	23,9
Keski-Suomi	37	2 637	51,8	-0,1	81,94	6 987	37,4
Jyväskylä	11	1 272	59,8	-1,1	85,86	2 390	48,0
Jämsä	4	487	37,8	-0,8	77,74	2 366	26,3
Äänekoski	4	102	26,7	4,5	68,22	196	19,6
Etelä-Pohjanmaa	27	1 449	51,2	1,4	70,69	2 976	43,1
Seinäjoki	7	470	61,1	5,6	75,89	911	45,2
Pohjanmaa	27	1 370	48,8	3,4	81,05	3 015	34,8
Kristiinankaupunki	4	69	23,2	-0,6	70,76	164	14,4
Vaasa	11	889	54,0	2,8	85,88	2 107	37,1
Keski-Pohjanmaa	9	494	44,6	1,4	69,05	954	33,7
Kokkola	5	351	51,6	1,8	72,34	637	40,3
Pohjois-Pohjanmaa	48	3 300	47,3	-2,0	80,11	7 247	38,2
Kalajoki	5	208	40,3	-5,1	87,52	568	34,1
Kuusamo	8	665	43,9	-6,2	81,06	1 765	37,8
Oulu	10	1 435	58,0	-0,1	84,21	2 729	47,6
Kainuu	22	1 663	50,1	1,2	74,81	4 794	42,1
Kajaani	7	456	44,0	2,9	67,63	855	35,7
Sotkamo	7	903	59,5	-6,0	82,30	3 109	47,8
Lappi	96	5 744	44,3	0,0	78,96	14 065	34,3
Enontekiö	5	213	42,4	5,4	78,60	455	42,2
Inari	14	961	46,8	-1,9	67,93	2 192	37,9
Kemi	5	316	41,5	0,3	80,72	585	35,5
Kittilä	7	714	52,6	4,5	85,75	2 176	34,2
Kolari	8	495	49,8	3,0	86,79	1 178	45,7
Muonio	4	332	46,0	-1,5	..	818	34,9
Pelkosenniemi	6	203	38,5	-0,5	61,50	651	27,3
Rovaniemi	14	1 228	52,0	-0,2	77,01	2 613	42,7
Salla	4	235	33,2	2,8	63,46	803	22,6
Sodankylä	10	434	32,4	-4,5	77,90	1 254	23,1
Ahvenanmaa-Åland	14	679	43,6	1,6	..	1 692	35,0
Maarianhamina	7	455	47,9	0,5	..	1 020	39,0

.. Tieto puuttuu tai on liian epävarma esitettäväksi - Data not available or too uncertain for presentation

2. Saapuneet vieraat ja yöpymiset maakunnittain vuonna 2008 - Visitor arrivals and nights spent by region in 2008

Maakunta - Region Kunta - Municipality	Kaikki liikkeet - All establishments					Hotellit - Hotels				
	Saapuneet - Arrivals		Yöpymiset - Nights			Saapuneet - Arrivals		Yöpymiset - Nights		
	Yhteensä Total	Ulkom. Non-resid.	Yhteensä Total	Muutos Change (%)	Ulkom. Non-resid.	Yhteensä Total	Ulkom. Non-resid.	Yhteensä Total	Muutos Change (%)	Ulkom. Non-resid.
Koko maa	10 240 140	2 494 331	19 465 116	2,3	5 502 542	8 691 189	2 186 211	15 622 303	2,0	4 677 683
Manner - Suomi	10 023 254	2 376 417	19 012 548	2,2	5 234 248	8 570 389	2 126 705	15 416 227	2,0	4 575 832
Uusimaa	2 647 237	1 142 027	4 575 987	3,3	2 256 738	2 523 408	1 097 986	4 264 930	4,3	2 141 196
Espoo	178 748	64 241	355 039	0,5	145 235
Helsinki	1 759 669	894 412	3 082 217	3,3	1 814 277	1 690 966	854 517	2 894 287	4,4	1 707 679
Vantaa	446 573	155 916	594 563	14,0	231 432
Lohja	26 740	1 586	65 219	3,7	6 043
Itä-Uusimaa	101 070	19 710	166 380	-0,2	40 929	86 199	15 193	137 868	2,1	32 645
Porvoo	81 097	13 827	128 527	1,8	29 024
Varsinais-Suomi	734 207	135 609	1 292 015	-1,6	284 304	645 971	115 780	1 107 038	-1,3	244 815
Salo	25 674	6 355	50 270	6,7	19 891
Turku	449 336	86 856	730 653	0,1	176 976
Satakunta	243 284	25 709	433 517	2,0	65 125	185 794	21 638	316 767	5,7	56 454
Pori	104 294	11 003	171 917	14,9	28 041
Rauma	45 918	9 253	80 549	-7,0	24 273
Kanta-Häme	264 807	19 644	433 190	-1,1	44 316	235 446	18 262	352 913	-2,6	40 180
Hämeenlinna	148 157	13 484	195 095	-2,8	27 512
Pirkanmaa	891 215	112 540	1 477 916	-1,5	262 246	780 134	97 289	1 182 956	-5,1	221 185
Tampere	547 783	83 959	802 148	-5,9	180 709
Päijät-Häme	265 714	40 389	588 749	0,7	96 137	228 535	35 760	494 671	3,2	85 876
Lahti	131 042	29 137	208 734	0,7	63 421
Kymenlaakso	195 591	38 145	354 302	6,2	74 243	149 320	32 015	231 169	5,7	55 855
Kotka	67 379	20 289	100 377	9,2	31 724
Etelä-Karjala	297 586	122 224	501 521	-0,6	206 708	268 734	114 750	442 560	-0,5	193 883
Imatra	116 372	63 847	204 865	3,5	112 036
Lappeenranta	135 643	42 776	199 635	2,2	59 537
Etelä-Savo	348 103	46 153	658 913	1,0	105 537	240 605	31 087	420 352	2,0	61 835
Mikkeli	89 007	10 986	137 236	-3,4	21 427
Savonlinna	70 273	10 811	113 315	-1,1	19 347
Pohjois-Savo	497 493	53 817	950 471	1,3	145 103	428 746	44 175	792 801	1,9	113 642
Iisalmi	42 369	2 205	77 759	3,5	5 328
Kuopio	270 695	33 587	441 679	5,1	73 108	232 929	28 367	366 538	4,9	60 121
Niisjä	43 151	3 060	109 488	8,7	14 869
Pohjois-Karjala	236 213	24 717	430 241	-7,7	54 270	189 972	18 407	332 472	-4,6	39 848
Joensuu	96 593	9 317	139 349	-8,4	17 704
Lieksa	37 080	5 415	67 536	-4,5	11 150	24 252	3 269	38 808	-4,2	6 667
Nurmes	26 538	3 221	53 609	3,5	9 788
Keski-Suomi	559 564	69 291	1 091 925	1,2	185 984	502 069	63 663	952 219	2,3	170 441
Jyväskylä	282 919	39 919	416 310	8,7	82 689
Jämsä	73 528	13 108	227 340	2,2	60 697
Äänekoski	7 637	640	13 655	16,2	1 685
Etelä-Pohjanmaa	373 063	11 294	649 168	4,5	26 314	266 521	10 220	465 311	1,3	23 789
Seinäjoki	104 814	5 627	147 140	16,9	12 097
Pohjanmaa	268 796	33 050	462 154	2,8	73 134	226 846	29 456	378 384	1,9	64 295
Kristiinankaupunki	6 022	272	8 565	-28,5	501
Vaasa	181 490	24 497	282 867	2,3	50 216
Keski-Pohjanmaa	97 957	8 144	160 468	4,1	15 634	75 332	7 006	114 803	1,4	12 187
Kokkola	63 429	6 738	91 713	3,6	11 395
Pohjois-Pohjanmaa	731 059	93 576	1 473 653	0,9	257 626	574 400	70 066	999 270	-2,0	187 154
Kalajoki	43 708	626	72 692	12,0	1 639
Kuusamo	143 164	22 271	407 355	2,2	90 696	97 261	15 765	240 233	-16,8	66 086
Oulu	327 450	42 874	469 202	3,1	85 715
Kainuu	317 150	24 858	963 548	14,2	108 139	234 422	18 607	726 444	14,0	85 873
Kajaani	64 779	5 901	108 209	-0,4	11 110
Sotkamo	153 337	10 822	606 169	17,3	69 483	135 831	9 029	538 378	17,5	59 852
Lappi	953 145	355 520	2 348 430	4,5	931 761	727 935	285 345	1 703 299	3,0	744 679
Enontekiö	55 560	17 328	118 313	0,4	32 489	26 013	10 143	55 404	0,3	18 721
Inari	168 163	82 090	373 195	2,1	166 263	133 573	68 375	301 153	-4,3	144 557
Kemi	48 616	9 112	75 875	-1,5	18 180
Kittilä	116 119	36 491	355 464	14,1	143 373	93 382	29 348	260 063	16,2	100 605
Kolari	81 230	20 908	352 451	13,3	113 331	47 290	14 625	177 442	18,2	70 439
Muonio	32 223	19 130	97 631	2,5	66 761
Pelkosenniemi	19 565	3 809	65 381	-2,5	11 607
Rovaniemi	246 335	116 311	478 407	-0,4	263 730	210 821	97 738	405 781	-0,5	225 699
Salla	16 001	4 300	66 549	17,0	23 040
Sodankylä	47 080	19 700	104 019	-5,3	45 624
Ahvenanmaa-Åland	216 886	117 914	452 568	5,6	268 294	120 800	59 506	206 076	7,6	101 851
Maarianhamina	109 719	50 706	191 244	1,0	88 394	87 559	39 846	143 715	1,1	64 363

... Salassapitosäätöön alainen tieto - Data subject to secrecy

3. Saapuneet vieraat ja yöpymiset asuinmaan mukaan vuonna 2008 -
Visitor arrivals and nights spent by country of residence in 2008

Asuinmaa - Country of residence	Saapuneet Arrivals	Yöpymiset - Nights spent							
	Yhteensä Total	Yhteensä Total	Muutos Change %	Hotellit Hotels	Muutos Change %	Matkustaja- kodit Similar establishm.	Loma- kylät Holiday villages	Leirintä- alueet Camping sites	Retkeily- majat Youth hostels
Yhteensä - Total	10 240 140	19 465 116	2,3	15 622 303	2,0	484 462	1 061 255	2 143 993	153 103
Suomi - Residents	7 745 809	13 962 574	1,9	10 944 620	1,5	394 483	775 031	1 786 655	61 785
Ulkomaat - Non-residents	2 494 331	5 502 542	3,3	4 677 683	3,2	89 979	286 224	357 338	91 318
Eurooppa - Europe	2 043 520	4 505 815	3,7	3 728 112	3,7	76 782	279 530	347 674	73 717
EU-27	1 412 641	3 138 380	0,4	2 567 137	0,2	57 888	200 020	253 601	59 734
Skandinavia	466 368	874 619	-2,1	659 513	-3,0	26 055	61 146	117 109	10 796
Aasia - Asia	188 332	436 173	4,2	414 758	3,7	5 592	3 220	4 634	7 969
Oseania - Oceania	25 989	54 477	17,8	48 583	22,4	661	746	1 302	3 185
Afrikka - Africa	5 700	18 333	-10,1	16 450	-11,6	728	185	296	674
Amerikka - America	107 126	265 973	-4,5	252 544	-3,9	4 378	1 461	2 015	5 575
Ruotsi - Sweden	312 858	571 904	-0,7	413 682	-1,6	23 153	51 727	74 958	8 384
Saksa - Germany	283 051	579 970	1,4	484 223	3,7	5 861	21 649	57 226	11 011
Venäjä - Russia	476 632	1 030 333	20,3	903 216	18,8	15 829	54 652	46 535	10 101
Britannia - United Kingdom	191 577	547 719	6,2	477 596	4,9	2 800	57 570	6 986	2 767
Yhdysvallat - USA	84 307	204 387	-5,6	196 346	-5,2	2 864	987	987	3 203
Norja - Norway	90 223	182 531	-9,4	135 961	-10,2	1 561	8 228	35 938	843
Alankomaat - Netherlands	77 449	182 077	-4,8	145 500	-5,3	905	10 293	22 506	2 873
Italia - Italy	75 323	167 416	1,8	146 063	2,1	2 803	6 120	7 925	4 505
Ranska - France	87 881	230 448	-3,3	201 986	-1,1	1 992	6 500	14 595	5 375
Japani - Japan	80 180	154 020	-1,3	148 629	-0,9	665	721	232	3 773
Tanska - Denmark	59 140	110 173	5,7	100 606	3,6	1 096	1 124	6 017	1 330
Viro - Estonia	92 182	205 627	-3,0	145 932	-8,0	8 460	17 315	27 102	6 818
Sveitsi - Switzerland	49 208	109 247	-6,1	83 496	-2,7	727	12 641	10 147	2 236
Espanja - Spain	59 200	126 508	-8,7	112 021	-8,4	1 018	5 146	4 397	3 926
Puola - Poland	26 817	68 915	-0,8	54 909	1,9	3 927	2 817	5 170	2 092
Itävalta - Austria	22 705	49 899	3,4	40 025	4,7	1 190	3 614	3 737	1 333
Belgia - Belgium	23 115	50 419	-5,0	45 590	-3,8	506	857	2 447	1 019
Kanada - Canada	12 832	33 680	2,6	30 667	3,0	1 080	354	430	1 149
Kiina - China	39 866	87 074	-7,0	84 571	-7,5	320	454	658	1 071
Australia	23 159	48 237	17,1	43 245	21,6	493	636	1 046	2 817
Latvia	21 060	45 428	7,5	29 491	7,2	731	8 612	5 239	1 355
Kreikka - Greece	10 777	24 703	-10,4	23 295	-11,6	324	394	277	413
Tšekki - Czech	12 316	30 380	5,6	23 517	1,5	302	1 464	3 630	1 467
Unkari - Hungary	8 684	23 478	-12,5	19 786	-15,9	823	906	1 003	960
Etelä-Korea - South Korea	10 602	23 149	1,5	21 898	1,0	143	50	118	940
Brasilia - Brazil	4 213	11 875	6,3	11 183	5,9	125	24	23	520
Liettua - Lithuania	13 377	27 444	12,5	20 087	5,2	452	3 000	3 298	607
Portugali - Portugal	7 213	17 193	9,8	15 218	3,5	52	121	934	868
Intia - India	16 079	63 997	29,1	60 381	32,6	3 012	252	50	302
Taiwan	5 913	9 875	-11,8	9 316	-13,9	100	12	47	400
Israel	5 862	17 203	2,6	15 589	1,0	328	709	267	310
Irlanti - Ireland	10 887	29 218	4,3	26 800	6,8	178	397	910	933
Thaimaa - Thailand	4 620	13 448	35,6	10 024	5,2	28	474	2 785	137
Turkki - Turkey	5 564	14 830	13,0	14 200	13,5	98	120	105	307
Islanti - Iceland	4 048	9 728	-13,4	9 068	-15,9	169	67	186	238
Muut maat - Other countries	185 411	400 009	2,3	373 566	2,6	5 864	6 217	9 427	4 935

4. Yöpyymiset ja niiden muutokset (%) asuinmaan mukaan maakunnittain ja kunnittain vuonna 2008 -
Nights spent and changes (%) by country of residence, by region and municipality in 2008

Kaikki majoitusliikkeet - <i>All accom.</i> <i>establishments</i>	Yhteensä - Total		Suomi - Residents		Ulkomaat - Non- <i>residents</i>		EU-27		Skandinavia		Ruotsi - Sweden		Saksa - Germany	
Koko maa	19 465 116	2,3	13 962 574	1,9	5 502 542	3,3	3 138 380	0,4	874 619	-2,1	571 904	-0,7	579 970	1,4
Manner - Suomi	19 012 548	2,2	13 778 300	1,8	5 234 248	3,2	2 882 537	0,0	657 614	-4,0	362 541	-3,5	568 648	1,6
Uusimaa	4 575 987	3,3	2 319 249	5,0	2 256 738	1,6	1 176 159	-2,0	292 742	0,4	168 641	-0,9	229 531	-3,9
Espoo	368 831	-0,2	218 267	5,1	150 564	-7,1	82 303	-3,6	20 222	-3,0	12 707	1,7	20 423	-5,8
Hanko	46 286	20,9	42 908	23,4	3 378	-4,5	2 366	-0,5	543	-39,2	431	-25,9	598	42,4
Helsinki	3 082 217	3,3	1 267 940	7,0	1 814 277	0,9	942 459	-2,8	231 450	-0,3	130 306	-2,9	179 197	-4,0
Vantaa	594 563	14,0	363 131	11,2	231 432	18,5	116 208	13,2	32 084	15,6	20 153	17,1	22 868	4,0
Lohja	72 774	1,1	66 233	4,7	6 541	-24,8	2 675	-58,6	517	-42,0	205	-63,3	293	-12,5
Nurmijärvi	36 693	-5,4	33 551	-11,5	3 142	261,6	1 447	77,3	423		242		121	-55,7
Itä-Uusimaa	166 380	-0,2	125 451	-0,9	40 929	2,1	23 196	0,4	6 364	-2,8	4 115	-0,2	4 896	20,9
Porvoo	140 943	-2,3	106 398	-1,4	34 545	-5,2	18 761	-9,1	5 763	5,3	3 821	13,1	3 302	-5,1
Varsinais-Suomi	1 292 015	-1,6	1 007 711	-0,5	284 304	-5,5	176 052	-7,2	78 234	-10,6	55 456	-12,4	25 729	-3,5
Nauvo	21 042	3,0	15 863	-0,2	5 179	14,0	3 993	14,8	650	-38,3	384	-53,1	874	24,0
Parainen	37 577	-1,3	30 805	-3,6	6 772	10,5	4 931	-0,1	1 537	10,1	835	-6,7	686	-11,3
Salo	55 116	5,8	34 558	9,6	20 558	0,1	9 073	-13,5	2 481	-5,1	844	2,8	2 269	-28,6
Turku	789 881	-0,1	590 339	1,0	199 542	-3,1	122 693	-6,0	55 044	-10,9	39 370	-13,6	17 447	3,3
Satakunta	433 517	2,0	368 392	2,3	65 125	0,2	46 940	-0,7	12 915	-1,4	7 098	-3,2	14 995	17,1
Pori	243 448	5,7	211 092	4,7	32 356	13,1	23 316	14,1	5 203	1,6	3 160	-0,5	7 260	29,1
Rauma	92 317	-7,5	65 831	-5,0	26 486	-13,1	18 819	-16,8	6 570	-9,4	3 023	-16,4	6 384	0,8
Kanta-Häme	433 190	-1,1	388 874	-2,3	44 316	11,3	23 538	8,9	5 380	-1,2	3 246	10,3	4 170	17,1
Hämeenlinna	196 988	-2,8	169 450	-6,0	27 538	22,4	14 152	11,9	3 403	2,0	2 076	5,3	2 308	18,0
Pirkanmaa	1 477 916	-1,5	1 215 670	-3,3	262 246	7,7	157 921	7,8	39 558	28,6	24 255	14,2	30 650	0,3
Nokia	113 089	-12,4	95 866	-15,4	17 223	9,1	6 007	8,8	1 111	4,4	695	8,3	1 462	7,3
Tampere	903 368	0,8	705 844	-0,4	197 524	5,2	121 253	4,0	31 688	23,7	19 737	10,9	22 161	-5,8
Virrat	44 074	-0,6	41 770	0,6	2 304	-18,4	1 228	-42,1	156	113,7	83	48,2	390	-46,0
Päijät-Häme	588 749	0,7	492 612	1,1	96 137	-1,8	50 599	-3,1	11 230	7,3	6 265	12,3	10 967	-16,0
Heinola	169 301	11,7	164 777	13,6	4 524	-31,1	2 593	-51,9	1 113	-22,7	174	-46,6	468	-43,8
Lahti	219 690	-1,3	152 739	-2,4	66 951	1,2	40 270	6,7	8 881	9,8	5 443	16,0	8 390	-19,5
Kymenlaakso	354 302	6,2	280 059	2,2	74 243	24,6	28 483	5,7	6 984	18,9	4 660	26,0	6 251	16,7
Kotka	138 017	12,6	97 387	7,1	40 630	28,3	14 483	16,0	3 707	49,1	2 393	50,4	2 495	22,2
Etelä-Karjala	501 521	-0,6	294 813	-10,3	206 708	17,5	29 513	-11,8	6 366	-27,3	4 954	-13,1	7 813	9,7
Imatra	214 285	2,3	97 809	-11,9	116 476	18,4	9 308	-0,6	2 397	-8,4	1 949	-5,3	1 914	-2,8
Lappeenranta	216 500	0,8	153 087	-4,6	63 413	16,5	15 819	-17,8	3 665	-36,7	2 745	-18,2	4 566	16,6
Etelä-Savo	658 913	1,0	553 376	-0,5	105 537	9,8	50 872	-3,5	5 929	-12,3	4 038	-11,9	20 117	-8,5
Heinävesi	42 945	0,5	37 656	0,6	5 289	-0,6	2 128	-29,6	581	-33,5	426	-45,7	502	-20,8
Mikkeli	184 238	-2,1	157 036	-4,0	27 202	10,4	10 451	-4,1	1 743	-19,9	1 197	-17,3	2 858	-7,2
Pieksämäki	41 990	11,9	38 527	6,4	3 463	162,3	2 769	172,5	309	51,5	183	26,2	906	344,1
Punkaharju	82 829	-5,2	60 441	-8,5	22 388	4,9	13 260	-12,2	275	-46,0	233	-39,2	8 391	-13,4
Puumala	32 747	1,8	28 654	-0,4	4 093	20,2	2 293	14,0	74	19,4	49	58,1	998	5,1
Rantasalmi	28 269	34,6	24 732	38,4	3 537	13,1	1 643	-10,9	248	136,2	235	139,8	876	-26,6
Savonlinna	129 828	-0,2	104 041	-1,7	25 787	6,8	10 832	-5,3	1 750	-2,7	930	-17,7	2 496	-26,8
Pohjois-Savo	950 471	1,3	805 368	-1,4	145 103	19,7	61 208	22,9	9 323	23,4	5 966	19,9	17 838	24,7
Iisalmi	94 542	1,9	87 396	0,0	7 146	34,0	5 273	35,0	1 067	0,7	702	3,1	1 652	38,2
Kuopio	441 679	5,1	368 571	1,9	73 108	24,7	38 260	28,0	5 689	31,2	3 433	31,2	13 204	43,9
Nilsia	140 688	8,0	115 210	6,8	25 478	13,9	4 808	-11,9	166	66,0	120	66,7	587	-20,4
Pohjois-Karjala	430 241	-7,7	375 971	-7,7	54 270	-7,3	23 251	-18,3	3 329	-21,7	2 310	-16,8	6 516	-14,7
Eno	10 686	5,9	10 401	5,0	285	55,7	170	146,4	3	-62,5	1	-87,5	107	132,6
Ilomantsi	26 595	-3,1	25 044	-5,2	1 551	54,3	812	-1,7	73	9,0	68	44,7	386	-6,8
Joensuu	150 439	-17,9	131 188	-15,8	19 251	-29,5	8 940	-37,1	2 103	-28,7	1 440	-21,2	2 204	-38,1
Kitee	13 772	-18,4	11 358	-26,6	2 414	70,5	625	7,6	70	-29,3	54	-34,9	228	-4,6
Lieksa	67 536	-4,5	56 386	-5,0	11 150	-2,3	4 878	-6,6	281	-34,7	182	-43,8	1 406	-6,5
Nurmes	60 738	4,4	48 789	2,9	11 949	10,9	4 931	14,6	235	27,0	62	-36,7	1 238	58,1

4.

Jatkoa - Continued

Kaikki majoitusliikkeet - All accom. establishments	Yhteensä - Total		Suomi - Residents		Ulkomaat - Non-residents		EU-27	Skandinavia	Ruotsi - Sweden		Saksa - Germany			
Keski-Suomi	1 091 925	1,2	905 941	2,5	185 984	-4,6	123 205	-2,8	15 625	-30,3	9 842	4,8	25 528	8,8
Jyväskylä	419 012	8,8	335 736	10,3	83 276	3,3	56 312	7,8	10 861	-5,5	6 277	13,2	15 826	19,5
Jämsä	239 697	-0,3	175 553	0,7	64 144	-2,9	45 623	-6,8	2 266	3,1	1 765	-5,3	3 108	3,4
Keuruu	102 699	-5,9	98 231	-5,3	4 468	-17,3	3 032	-0,9	494	73,3	359	50,2	344	-24,9
Äänekoski	19 887	10,4	16 895	15,4	2 992	-11,3	2 240	-16,5	565	-0,7	424	-8,0	662	97,6
Etelä-Pohjanmaa	649 168	4,5	622 854	4,6	26 314	2,5	16 947	4,1	5 119	-2,0	3 040	5,8	2 735	-34,5
Kauhajoki	13 172	1,3	11 572	-1,8	1 600	31,8	717	267,7	180	246,2	156	246,7	176	144,4
Seinäjoki	219 585	15,4	207 102	15,2	12 483	17,9	8 684	3,7	2 603	53,5	1 472	34,8	1 467	-22,5
Pohjanmaa	462 154	2,8	389 020	4,4	73 134	-5,4	41 898	-7,4	20 659	-21,8	14 677	-16,4	6 845	0,2
Kristiinankaupunki	16 047	-18,8	14 634	-17,2	1 413	-32,2	1 127	-32,4	670	-36,5	487	-35,8	234	18,2
Pietarsaari	38 385	26,6	29 575	27,3	8 810	24,2	6 070	20,2	3 147	15,4	2 362	6,8	1 253	38,0
Vaasa	319 241	2,2	265 930	4,2	53 311	-6,6	27 417	-12,9	13 415	-27,1	8 924	-21,8	4 782	-5,4
Keski-Pohjanmaa	160 468	4,1	144 834	2,5	15 634	21,6	11 656	34,1	3 562	-8,8	2 464	10,7	4 335	176,6
Kaustinen	22 081	0,8	21 505	2,4	576	-37,5	448	-32,2	54	-50,5	37	-55,4	85	-9,6
Kokkola	104 095	3,9	89 979	0,4	14 116	32,9	10 542	48,7	3 077	-12,5	2 134	6,9	4 165	210,8
Pohjois-Pohjanmaa	1 473 653	0,9	1 216 027	1,4	257 626	-1,2	151 626	-2,7	50 529	-21,2	17 505	-22,0	29 229	0,7
Kalajoki	225 742	-6,2	219 535	-5,1	6 207	-32,5	2 777	-33,9	4 069	-39,5	1 529	-35,9	323	-48,6
Kuusamo	407 355	2,2	316 659	3,4	90 696	-1,7	55 110	-4,8	2 818	-55,6	1 872	-41,0	6 818	-7,3
Oulu	545 988	2,4	426 645	3,2	119 343	-0,6	59 100	-4,1	39 531	-15,5	11 360	-20,0	15 745	6,6
Pudasjärvi	65 134	10,8	49 369	7,6	15 765	22,5	14 972	21,3	130	-46,5	54	-69,0	1 144	1,3
Kainuu	963 548	14,2	855 409	13,4	108 139	20,8	25 960	0,5	3 300	4,2	2 127	-4,8	6 462	0,4
Kajaani	113 759	-0,3	102 392	1,8	11 367	-15,5	4 708	-25,0	1 268	24,6	877	22,7	1 698	-3,5
Kuhmo	23 581	-6,9	17 134	-10,5	6 447	4,1	4 135	-5,0	243	-5,4	175	9,4	1 431	4,7
Sotkamo	606 169	17,3	536 686	16,2	69 483	26,0	12 097	17,8	1 144	-0,5	619	-19,2	1 775	24,0
Vaala	25 664	-19,1	24 106	-19,4	1 558	-14,2	1 332	-17,3	206	19,1	123	1,7	707	-25,8
Lappi	2 348 430	4,5	1 416 669	4,5	931 761	4,5	663 513	5,1	80 466	-0,9	21 882	-2,9	114 041	11,4
Enontekiö	118 313	0,4	85 824	-3,6	32 489	13,0	22 237	22,2	9 732	-8,0	1 403	-27,4	4 095	27,0
Inari	373 195	2,1	206 932	3,0	166 263	1,0	118 440	2,7	17 469	-9,6	1 722	-14,5	27 834	3,6
Kemi	77 980	-0,1	58 946	3,7	19 034	-10,3	12 141	-9,3	2 939	12,5	1 703	27,7	3 045	27,2
Kitilä	355 464	14,1	212 091	10,0	143 373	20,8	104 155	23,9	11 383	22,8	3 237	50,2	8 757	-1,0
Kolari	352 451	13,3	239 120	8,8	113 331	24,1	91 016	30,3	2 334	4,3	886	-11,5	5 043	-11,1
Kemijärvi	36 608	5,9	31 836	12,4	4 772	-23,4	3 043	-25,3	340	66,7	169	59,4	387	16,6
Muonio	108 368	1,4	39 845	2,1	68 523	1,0	57 418	0,7	3 429	13,0	740	85,0	21 458	14,4
Pelkosenniemi	100 149	-0,3	87 545	-3,2	12 604	25,5	10 051	35,0	520	86,4	426	232,8	1 628	261,0
Posio	16 032	0,8	14 792	-0,2	1 240	14,4	927	-3,1	279	146,9	179	280,9	95	-38,3
Rovaniemi	478 407	-0,4	214 677	1,8	263 730	-2,1	166 350	-6,5	22 547	0,6	7 226	-8,3	28 274	11,5
Salla	85 052	12,7	60 664	14,7	24 388	7,9	19 103	14,3	370	-8,9	297	-10,8	987	49,3
Sodankylä	120 217	-2,1	69 535	2,1	50 682	-7,3	38 120	-13,0	2 190	-5,5	669	-1,8	8 705	55,2
Utsjoki	18 447	4,8	15 017	2,9	3 430	13,9	2 592	15,1	679	14,7	126	6,8	961	-6,6
Ylitornio	19 317	3,9	15 797	-4,3	3 520	68,0	2 822	78,5	181	-35,4	94	-62,2	156	-19,2
Ahvenanmaa-Åland	452 568	5,6	184 274	6,7	268 294	4,8	255 843	4,8	217 005	4,2	209 363	4,5	11 322	-7,5
Eckerö	120 300	17,0	24 982	21,5	95 318	15,9	93 022	14,9	87 862	17,3	86 379	17,6	2 312	-11,0
Finström	29 712	11,9	8 161	-1,3	21 551	17,9	20 645	15,7	14 390	12,3	13 988	10,5	1 561	-17,9
Maarianhamina	191 244	1,0	102 850	9,2	88 394	-7,0	82 313	-6,6	77 949	-6,9	73 226	-6,6	2 595	3,5

4.

Jatkoa - Continued

Kaikki majoitusliikkeet - All accom. establishments	Venäjä - Russia		Britannia - United Kingdom		Yhdysvallat - USA		Norja - Norway		Alankomaat - Netherlands		Italia - Italy	
Koko maa	1 030 333	20,3	547 719	6,2	204 387	-5,6	182 531	-9,4	182 077	-4,8	167 416	1,8
Manner - Suomi	1 026 693	20,2	545 866	6,1	203 735	-5,5	177 976	-9,8	180 462	-4,9	166 639	1,7
Uusimaa	313 886	26,4	183 966	-3,7	141 991	-4,9	56 494	-3,0	62 814	-2,8	80 577	1,4
Espoo	27 896	17,4	8 472	-14,0	6 130	-16,0	3 154	1,1	4 086	7,2	3 393	23,9
Hanko	363	-25,5	121	-30,5	140	2,9	42	-78,2	126	-23,2	76	-24,8
Helsinki	251 874	27,6	154 306	-5,6	122 417	-4,6	45 618	-4,1	48 771	-7,1	67 144	-1,5
Vantaa	21 869	19,5	18 047	21,7	11 447	2,7	6 221	10,9	8 216	28,9	6 452	8,8
Lohja	2 703	102,8	142	-16,5	254	42,7	59	-75,9	78	-14,3	426	184,0
Nurmijärvi	1 484	.	134	.	50	138,1	74	.	2	.	19	171,4
Itä-Uusimaa	11 608	7,2	2 130	-11,7	1 112	-16,9	1 399	12,6	1 687	7,3	1 054	-11,7
Porvoo	10 552	4,1	1 827	-19,2	1 012	-21,4	1 159	13,4	1 376	-5,9	896	-19,7
Varsinais-Suomi	30 677	-1,4	14 098	-8,7	17 719	13,4	12 596	-10,6	6 693	2,5	7 918	-17,5
Nauvo	658	112,9	197	-21,2	78	25,8	168	50,0	112	33,3	119	43,4
Parainen	641	68,7	229	-11,2	75	-13,8	371	34,9	144	8,3	106	68,3
Salo	542	-21,3	1 230	-31,2	1 165	23,2	124	-38,6	356	17,5	98	-64,5
Turku	20 493	16,5	10 880	-4,8	15 757	14,0	8 289	-6,8	5 262	1,6	6 336	-21,3
Satakunta	3 926	17,9	2 768	-25,7	2 867	-23,9	4 199	8,4	1 977	8,4	2 501	7,2
Pori	1 816	30,7	1 274	-35,1	1 943	-14,0	1 153	44,8	1 011	25,1	1 628	0,4
Rauma	1 125	4,7	1 291	-15,3	841	-40,6	2 950	-0,6	851	6,1	744	16,1
Kanta-Häme	12 014	13,5	2 476	18,0	1 128	-5,8	940	-15,2	1 080	-5,8	899	-9,1
Hämeenlinna	7 243	46,7	1 724	16,2	832	-9,8	647	17,4	819	-3,1	613	-2,5
Pirkanmaa	38 160	5,5	19 070	-8,1	9 042	-16,2	5 570	24,7	5 436	-3,8	12 048	28,9
Nokia	9 610	7,9	508	4,1	148	-25,3	207	-4,2	629	173,5	475	52,2
Tampere	16 364	0,5	17 136	-9,1	8 213	-16,4	4 706	26,1	3 704	-13,9	9 600	38,3
Virrat	919	64,1	26	-67,5	5	-58,3	14	.	91	-70,8	18	80,0
Päijät-Häme	29 824	-2,8	4 495	63,2	3 108	76,3	2 124	11,9	2 704	4,8	3 969	37,7
Heinola	999	63,2	94	-58,0	103	80,7	160	180,7	110	-83,0	87	-82,9
Lahti	14 826	-13,7	3 968	82,8	2 502	59,5	1 718	1,2	2 319	53,8	3 705	68,9
Kymenlaakso	38 616	52,8	2 244	10,3	1 104	-13,8	1 379	60,5	1 494	1,5	1 041	44,8
Kotka	22 497	47,3	1 496	91,8	656	-21,1	683	132,3	457	7,3	748	120,0
Etelä-Karjala	167 637	27,1	1 496	-29,6	2 407	-10,9	355	-48,8	1 990	-26,3	2 347	18,7
Imatra	104 487	21,5	363	-55,9	1 542	6,9	111	-1,8	447	-2,0	756	24,3
Lappeenranta	40 971	44,0	979	-15,8	825	-29,8	222	-59,8	1 007	-38,6	1 057	-15,5
Etelä-Savo	43 915	31,1	2 215	-11,3	1 400	-1,1	801	-13,8	4 068	-10,7	3 883	13,3
Heinävesi	2 776	47,4	31	-54,4	39	-48,7	117	125,0	75	-45,3	65	-88,4
Mikkeli	13 692	29,1	852	-26,0	424	-5,4	277	-19,0	1 168	101,4	1 012	49,3
Pieksämäki	431	221,6	62	59,0	79	393,8	22	-37,1	207	120,2	261	536,6
Punkaharju	7 280	65,5	167	-12,1	68	-55,6	28	-68,9	1 233	-36,9	1 145	83,2
Puumala	1 555	36,6	34	-27,7	26	0,0	6	100,0	127	-9,9	74	-53,2
Rantasalmi	1 695	63,9	64	146,2	55	205,6	1	.	81	-10,0	30	-41,2
Savonlinna	10 844	12,9	794	-10,4	649	11,1	259	-11,3	769	6,5	1 059	0,4
Pohjois-Savo	68 766	16,5	6 008	88,9	2 525	2,2	1 328	1,8	3 240	-18,6	3 239	8,8
Iisalmi	711	-7,4	198	5,9	142	54,3	100	-2,0	68	-64,0	159	-41,3
Kuopio	24 811	19,9	5 171	110,0	1 643	-8,0	1 061	8,6	2 471	-0,4	2 640	18,4
Nilsjä	19 735	20,3	140	225,6	15	15,4	11	-45,0	425	-32,5	26	-38,1
Pohjois-Karjala	23 426	22,8	2 376	-3,8	857	-33,2	339	-57,5	2 939	-16,0	1 206	-22,9
Eno	97	-11,0	2	-50,0	.	.
Ilomantsi	590	836,5	6	-80,0	.	.	1	.	177	71,8	44	-18,5
Joensuu	6 240	-5,3	715	-37,1	644	-42,6	264	-61,8	556	-49,9	658	-7,8
Kitee	1 729	140,5	103	-16,3	8	-79,5	2	-71,4	27	-15,6	11	-35,3
Liekka	4 244	18,2	1 109	71,9	134	127,1	33	73,7	580	-25,7	182	-53,7
Nurmes	6 214	9,4	343	-17,5	45	25,0	19	-51,3	1 308	1,2	229	38,0

4.

Jatkoa - Continued

Kaikki majoitusliikkeet - All accom. establishments	Venäjä - Russia		Britannia - United Kingdom		Yhdysvallat - USA		Norja - Norway		Alankomaat - Netherlands		Italia - Italy	
Keski-Suomi	43 104	5,4	9 535	-3,8	4 003	-8,6	2 485	-72,0	6 541	-31,3	4 519	4,8
Jyväskylä	11 966	6,7	7 275	1,5	2 536	-26,2	1 743	-29,2	2 470	-0,6	3 524	12,9
Jämsä	16 725	2,6	637	9,6	858	376,7	403	125,1	2 635	-47,2	308	-37,8
Keuruu	751	-44,8	1 027	22,3	220	6,8	49	113,0	191	-55,7	99	-19,5
Äänekoski	227	4,6	32	-69,5	165	-22,2	66	175,0	128	-39,3	61	17,3
Etelä-Pohjanmaa	2 539	-38,0	1 680	21,0	773	23,7	1 047	-19,5	566	17,2	1 863	32,7
Kauhajoki	75	-55,9	17	.	186	463,6	13	.	16	.	31	.
Seinäjoki	867	30,4	1 209	17,0	410	23,9	297	69,7	395	49,6	927	2,1
Pohjanmaa	3 594	4,0	2 330	-50,6	2 085	-15,5	4 507	-36,5	3 431	11,3	2 518	3,5
Kristiinankaupunki	17	.	17	-32,0	23	-47,7	171	-40,0	59	-32,2	30	172,7
Pietarsaari	335	92,5	283	-6,6	174	-46,5	274	-3,5	242	15,2	383	-30,7
Vaasa	2 867	11,9	1 908	-54,9	1 621	5,7	3 718	-36,6	2 242	10,2	1 802	7,1
Keski-Pohjanmaa	692	7,3	714	-4,4	447	-35,5	837	-38,1	225	-41,3	853	-15,9
Kaustinen	31	24,0	16	-36,0	11	-91,3	5	25,0	12	0,0	144	-14,3
Kokkola	627	23,9	694	-2,7	412	-11,6	702	-42,6	208	-42,9	492	37,8
Pohjois-Pohjanmaa	41 016	16,1	40 763	7,8	3 205	-12,8	30 292	-20,9	19 763	0,8	6 564	12,5
Kalajoki	228	-25,7	31	-45,6	48	-22,6	2 490	-42,0	107	-53,5	38	-60,4
Kuusamo	28 880	17,3	25 938	0,4	568	12,5	637	-78,0	10 479	7,2	1 323	-8,1
Oulu	8 850	13,2	5 239	-14,7	2 330	-16,7	26 202	-12,5	2 064	-2,8	4 398	22,0
Pudasjärvi	574	93,3	8 581	72,4	29	11,5	17	-26,1	3 634	-16,8	75	33,9
Kainuu	68 124	30,5	2 506	-7,5	861	13,3	788	44,1	1 695	-6,9	1 304	-2,0
Kajaani	4 770	-13,4	288	-10,8	297	28,0	203	47,1	79	-63,9	172	-55,3
Kuhmo	1 754	50,3	772	-47,3	66	-18,5	12	-78,6	257	46,9	117	-11,4
Sotkamo	49 205	27,5	1 194	40,8	440	20,5	471	51,9	847	-10,9	764	26,9
Vaala	21	-4,5	7	.	4	0,0	44	158,8	192	8,5	46	-54,9
Lappi	85 169	9,8	244 996	18,5	7 101	-29,7	50 496	0,2	52 119	-4,8	28 336	-9,0
Enontekiö	203	6,3	10 950	20,0	134	-2,9	8 163	-2,9	1 080	16,0	320	-19,4
Inari	5 121	35,6	19 705	4,6	2 804	-16,8	12 756	-10,5	8 369	-6,2	5 149	0,0
Kemi	4 303	8,7	692	15,9	158	-38,5	590	-7,4	1 263	17,6	1 277	4,5
Kittilä	18 927	7,0	75 682	25,9	767	76,3	7 623	12,4	3 299	11,8	892	-15,7
Kolari	5 707	114,9	75 763	47,3	54	0,0	1 296	15,9	3 288	-29,5	134	-75,3
Kemijärvi	1 226	5,4	1 347	-34,7	12	-61,3	114	44,3	143	-2,7	74	25,4
Muonio	2 317	12,4	9 942	-10,1	236	-12,3	2 441	3,5	3 069	-2,5	1 297	-5,3
Pelkosenniemi	837	-22,4	4 962	32,1	70	-9,1	50	-56,5	1 186	22,5	273	27,0
Posio	37	94,7	2	0,0	14	.	67	179,2	236	191,4	217	-10,7
Rovaniemi	33 016	11,2	28 481	-9,3	2 482	-49,6	12 931	10,3	14 828	-0,2	16 249	-14,0
Salla	4 893	-14,4	5 598	59,5	73	.	73	15,9	10 508	-0,2	154	71,1
Sodankylä	3 635	12,7	11 094	-22,4	101	-70,2	1 093	-14,7	3 514	-29,3	878	-32,7
Utsjoki	120	34,8	90	-16,7	19	-5,0	455	13,5	328	25,7	230	40,2
Ylitornio	553	33,3	26	.	39	.	80	158,1	46	9,5	820	.
Ahvenanmaa-Åland	3 640	58,0	1 853	36,9	652	-20,7	4 555	11,3	1 615	8,8	777	27,6
Eckerö	790	184,2	242	18,6	90	350,0	1 111	48,9	281	41,2	14	-70,2
Finström	643	271,7	48	.	6	-45,5	99	20,7	25	-39,0	115	125,5
Maarianhamina	910	41,3	993	4,5	509	-27,2	2 904	3,3	592	30,1	474	8,7

4.

Jatkoa - Continued

Kaikki majoitusliikkeet - All accom. establishments	Ranska - France		Japani - Japan		Tanska - Denmark		Viro - Estonia		Sveitsi - Switzerland		Espanja - Spain	
Koko maa	230 448	-3,3	154 020	-1,3	110 173	5,7	205 627	-3,0	109 247	-6,1	126 508	-8,7
Manner - Suomi	229 421	-3,4	153 848	-1,2	107 320	6,6	194 490	-2,9	107 899	-6,1	125 880	-8,8
Uusimaa	73 036	6,2	100 908	0,5	60 659	8,5	68 082	-9,7	42 826	-1,1	64 967	-8,4
Espoo	3 428	-4,7	1 096	-54,3	4 086	-12,3	9 674	4,7	1 941	-18,1	1 754	-1,7
Hanko	83	5,1	100	614,3	69	-37,8	473	17,4	128	-0,8	25	-24,2
Helsinki	59 471	6,4	86 133	-4,7	49 190	11,9	47 602	-10,8	35 833	-1,7	57 270	-11,8
Vantaa	7 288	6,8	13 133	88,0	5 502	14,4	6 505	-17,7	3 966	19,2	5 315	49,3
Lohja	306	148,8	8	-69,2	253	216,3	551	-45,4	21	-44,7	26	-50,9
Nurmijärvi	15		1		107		573	11,9	6	500,0	18	
Itä-Uusimaa	1 207	-13,1	173	-39,7	798	-0,4	2 721	-4,6	586	-19,2	670	93,6
Porvoo	984	-18,0	173	-32,4	733	-1,2	2 144	-21,3	483	-31,9	387	16,2
Varsinais-Suomi	8 795	-12,6	8 087	-13,5	9 146	2,5	18 761	4,7	4 339	16,8	3 652	-32,1
Nauvo	148	-14,5	35	400,0	98	-10,9	753	61,6	145	68,6	32	-51,5
Parainen	132	-33,0	13	550,0	325	49,8	471	10,0	66	-54,8	40	-56,0
Salo	294	-39,5	2 869	-10,0	1 231	-10,2	729	-5,8	147	2,8	69	-17,9
Turku	6 553	-3,9	3 443	2,2	6 698	2,9	9 852	11,5	3 537	25,5	3 261	-31,6
Satakunta	3 728	-15,3	551	-31,8	1 567	-12,7	3 991	-21,0	941	-34,2	593	-20,7
Pori	1 312	-2,2	284	-28,6	853	-21,8	1 764	88,3	412	-42,6	189	-25,0
Rauma	2 253	-21,1	212	-20,6	589	-8,5	1 541	-54,3	472	-4,8	370	-12,7
Kanta-Häme	1 544	-7,6	971	104,9	1 127	1,4	3 858	18,0	678	4,1	399	-27,5
Hämeenlinna	1 106	97,1	937	144,6	627	6,5	1 521	-7,7	394	16,9	295	-16,0
Pirkanmaa	9 950	29,0	5 731	13,0	9 327	94,4	12 155	-4,5	4 112	8,2	4 786	-12,1
Nokia	339	67,8	24	-54,7	205	-0,5	642	-26,5	135	48,4	93	10,7
Tampere	8 531	24,6	5 319	9,0	6 887	77,2	7 048	-9,8	3 398	2,6	3 739	-16,1
Virrat	172	537,0			21	31,3	45	-52,6	17	-60,5	10	-96,1
Päijät-Häme	1 679	-37,5	606	-13,1	2 719	-2,4	4 500	-31,9	1 686	-20,3	1 360	52,8
Heinola	71	-48,2	22	-59,3	779	-25,8	206	-76,7	86	10,3	27	-30,8
Lahti	1 390	-32,9	559	-10,6	1 671	7,8	3 112	-23,2	1 096	-27,8	1 175	64,1
Kymenlaakso	3 005	44,5	203	-21,6	942	-23,2	3 655	-3,9	657	-1,1	415	-27,1
Kotka	1 599	17,8	71	-44,5	630	5,9	1 907	38,5	370	17,5	162	-40,0
Etelä-Karjala	1 428	-5,1	376	16,0	1 034	-55,6	2 668	-26,4	849	-20,7	1 343	-0,5
Imatra	578	13,1	128	-18,5	337	-22,4	639	-20,2	240	-22,6	590	196,5
Lappeenranta	650	-14,6	248	52,1	675	-63,7	1 670	0,2	554	-12,8	583	-27,4
Etelä-Savo	2 840	16,9	595	36,8	1 038	-13,8	3 719	16,8	3 841	-1,5	1 990	-15,0
Heinävesi	38	-57,3	46	283,3	29	-21,6	366	262,4	82	-55,9	13	-79,0
Mikkeli	562	-29,4	240	75,2	250	-33,0	836	-11,6	646	-13,8	379	-26,8
Pieksämäki	208	845,5	6	-50,0	104	333,3	295	106,3	91	31,9	87	443,8
Punkaharju	502	54,5	21	40,0	14	-48,1	146	-50,0	1 614	17,2	294	22,5
Puumala	52	0,0	2	0,0	13	-40,9	416	45,5	178	0,6	61	-1,6
Rantasalmi	188	248,1	3	-25,0	12	100,0	43	-70,7	117	-41,2	22	22,2
Savonlinna	1 081	31,7	224	19,1	543	50,0	683	15,0	771	-9,1	481	-39,1
Pohjois-Savo	2 236	-2,3	520	17,4	1 872	57,3	8 431	22,2	3 155	15,1	2 913	6,1
Iisalmi	329	24,2	27	22,7	262	-3,7	1 033	194,3	147	110,0	198	273,6
Kuopio	1 633	-4,3	282	-12,4	1 062	54,4	2 770	35,5	1 840	-7,4	1 444	-25,6
Niisjä	46	91,7	4	33,3	35	483,3	2 046	-31,8	680	103,0	1 030	117,8
Pohjois-Karjala	1 327	-47,7	701	-17,3	647	3,9	1 332	-7,8	1 627	-14,1	1 231	3,5
Eno	3	-40,0			2				14		28	
Ilomantsi	22	-45,0	24		4	-55,6	16	0,0	96	74,5	8	300,0
Joensuu	592	-57,8	378	-23,8	367	-4,9	492	-29,9	447	-43,1	387	-34,5
Kitee	5	-72,2	4	-60,0	14	55,6	149	609,5	6	-77,8	1	-83,3
Liekksa	305	2,0	242	-19,1	66	-15,4	145	-30,6	497	46,2	435	-3,5
Nurmes	249	-57,8	53	35,9	153	218,8	282	302,9	440	-24,5	310	362,7

4.

Jatkoa - Continued

Kaikki majoitusliikkeet - All accom. establishments	Ranska - France		Japani - Japan		Tanska - Denmark		Viro - Estonia		Sveitsi - Switzerland		Espanja - Spain	
Keski-Suomi	11 987	1,9	1 411	-40,9	3 146	-19,2	29 583	-6,5	2 242	-18,6	3 835	-18,4
Jyväskylä	3 800	-0,2	1 304	-41,9	2 724	-19,7	2 830	22,9	1 718	-13,7	2 110	0,5
Jämsä	7 132	10,4	5	-80,0	98	-36,8	24 413	-8,0	80	-8,0	305	-4,4
Keuruu	84	-46,2	13	-80,9	77	234,8	164	24,2	89	-39,5	27	-12,9
Äänekoski	33	-61,6	37	640,0	59	-29,8	266	-68,1	51	-51,0	17	-55,3
Etelä-Pohjanmaa	514	-17,9	475	132,8	991	21,6	2 381	54,8	399	45,6	526	-4,5
Kauhajoki	31	106,7	.	.	11	83,3	186	615,4	6	500,0	31	210,0
Seinäjoki	306	19,5	143	30,0	816	90,2	781	-18,5	99	-34,4	301	-10,4
Pohjanmaa	1 477	-3,0	506	-27,0	1 288	-15,2	4 030	45,5	852	-9,0	670	2,9
Kristiinankaupunki	30	7,1	12	500,0	12	0,0	69	-59,4	57	-10,9	.	.
Pietarsaari	109	28,2	9	-25,0	380	85,4	278	39,7	51	21,4	159	318,4
Vaasa	1 218	-7,3	479	-24,8	725	-20,8	2 972	75,0	642	-7,4	453	-8,1
Keski-Pohjanmaa	304	9,7	49	-55,9	234	-25,0	857	73,8	233	99,1	322	-34,7
Kaustinen	17	88,9	.	.	12	-45,5	18	-79,1	23	109,1	31	-32,6
Kokkola	281	8,1	48	-56,4	216	-23,9	820	111,9	201	109,4	289	-32,6
Pohjois-Pohjanmaa	6 158	-23,6	3 253	22,3	2 632	-15,1	8 627	-2,9	3 380	-17,1	3 456	-5,5
Kalajoki	27	-84,0	47	42,4	50	2,0	85	-21,3	86	-52,7	29	107,1
Kuusamo	1 534	-44,2	744	69,9	308	13,7	1 341	11,8	1 111	-9,5	1 509	4,8
Oulu	3 411	-0,7	2 225	21,5	1 909	-19,9	4 438	-8,3	1 428	-21,1	1 465	4,6
Pudasjärvi	796	-2,6	5	.	23	-48,9	42	180,0	99	-25,0	249	-22,7
Kainuu	2 816	6,1	1 127	13,2	373	6,9	2 390	-23,1	1 063	-36,1	1 592	59,5
Kajaani	365	-23,0	93	-24,4	186	19,2	409	-69,9	137	-41,5	210	-29,1
Kuhmo	377	-41,9	92	142,1	53	43,2	50	-7,4	213	-33,0	67	3,1
Sotkamo	893	93,7	919	13,2	51	-23,9	1 856	21,2	428	-50,2	1 052	80,8
Vaala	94	-13,8	4	.	39	11,4	8	-38,5	145	-2,7	22	.
Lappi	95 390	-9,1	27 605	-5,5	7 780	-2,5	12 749	40,0	34 433	-11,9	31 160	-9,8
Enontekiö	2 506	168,6	90	-10,0	166	-30,5	304	30,5	589	-27,6	307	10,4
Inari	35 411	5,6	12 917	2,3	2 919	-1,7	974	-1,8	6 522	-8,0	5 610	7,4
Kemi	347	-67,9	107	-35,9	646	0,6	351	27,6	516	-60,6	527	-23,8
Kittilä	2 515	-28,2	1 674	-32,6	451	37,1	4 631	121,5	1 450	-2,3	1 061	-7,6
Kolari	3 685	-7,2	1 282	-36,1	150	33,9	614	.	12 352	-15,6	328	-68,0
Kemijärvi	116	-61,3	23	666,7	57	235,3	318	9,3	153	5,5	30	-77,9
Muonio	11 246	-3,8	504	110,0	234	-10,7	370	-14,9	3 966	-10,0	912	-35,3
Pelkosenniemi	372	-20,3	534	-14,3	44	22,2	102	36,0	251	44,3	188	-57,5
Posio	60	328,6	.	.	33	-21,4	19	-93,8	185	198,4	12	.
Rovaniemi	24 036	-18,4	8 530	-5,2	2 282	-12,1	3 752	21,5	5 354	-4,6	18 727	-11,5
Salla	171	59,8	3	.	.	.	38	111,1	42	55,6	1 148	-1,9
Sodankylä	9 016	-28,0	1 430	-18,6	397	11,5	291	7,0	2 657	-1,8	2 010	27,1
Utsjoki	256	116,9	30	233,3	96	31,5	98	78,2	145	-32,2	74	48,0
Ylitornio	1 480	53,5	.	.	7	.	39	290,0	26	188,9	.	.
Ahvenanmaa-Åland	1 027	1,8	172	-56,8	2 853	-20,4	11 137	-4,3	1 348	-7,9	628	24,1
Eckerö	71	14,5	.	.	323	-52,4	2 519	-15,8	156	24,8	37	270,0
Finström	43	115,0	13	-38,1	303	304,0	624	-3,3	38	-55,8	190	287,8
Maarianhamina	434	-27,8	139	-62,9	1 682	-27,7	1 058	11,8	563	14,2	191	-38,4

4.

Jatkoa - Continued

Kaikki majoitusliikkeet - All accom. establishments	Puola - Poland		Itävalta - Austria	Belgia - Belgium		Kanada - Canada		Kiina - China		
Koko maa	68 915	-0,8	49 899	3,4	50 419	-5,0	33 680	2,6	87 074	-7
Manner - Suomi	66 186	-1,7	47 723	1,9	50 119	-5,2	33 600	2,8	86 962	-7
Uusimaa	31 503	6,3	21 601	4,6	23 550	-10,7	19 902	14,0	62 625	-12
Espoo	2 673	-21,8	1 509	28,3	1 177	-11,0	848	-5,0	9 244	-28
Hanko	13	-72,9	7	-75,9	71	-24,5	9	12,5	19	-50
Helsinki	22 627	5,9	17 824	5,1	19 559	-11,8	16 919	13,4	37 158	-16
Vantaa	5 422	35,3	1 585	71,5	2 232	1,6	1 537	30,1	14 290	17
Lohja	43	138,9	237	315,8	16	6,7	187	.	44	-28
Nurmijärvi	29	.	6	.	39	.	.	.	32	433
Itä-Uusimaa	630	-10,3	649	20,2	642	29,7	327	7,2	445	-3
Porvoo	559	-17,4	595	16,4	599	23,0	318	12,8	405	-10
Varsinais-Suomi	4 566	13,5	2 194	-11,4	2 788	21,4	2 363	-23,5	3 615	2
Nauvo	20	-69,2	106	53,6	165	.	22	120,0	17	89
Parainen	205	-37,9	47	-13,0	18	38,5	15	-59,5	20	.
Salo	266	168,7	35	-71,8	64	3,2	57	-10,9	2 091	51
Turku	3 642	20,2	1 818	-2,9	2 246	21,3	2 138	-23,0	1 187	-36
Satakunta	1 545	-12,4	687	-3,5	594	21,0	341	-55,1	352	29
Pori	555	-27,5	351	-7,6	258	65,4	247	-28,0	67	-34
Rauma	416	25,7	292	-0,3	312	-0,6	90	-78,4	272	116
Kanta-Häme	1 074	-12,5	239	-20,6	359	-19,3	347	-15,8	602	5
Hämeenlinna	604	-0,5	201	6,9	278	-26,3	187	0,5	252	-39
Pirkanmaa	4 656	-19,3	3 215	15,8	2 391	6,5	2 140	-27,7	3 153	10
Nokia	118	25,5	78	66,0	82	10,8	67	103,0	62	35
Tampere	3 597	-6,7	2 673	14,0	2 006	12,3	1 855	-34,8	2 644	20
Virrat	2	-97,1	65	-28,6	12	-70,7	25	.	.	.
Päijät-Häme	1 784	-41,5	1 629	-8,4	924	91,3	893	39,3	475	-54
Heinola	53	43,2	165	-33,5	44	-33,3	15	50,0	12	100
Lahti	1 457	-19,4	1 281	-4,9	421	30,7	665	10,3	454	-55
Kymenlaakso	1 161	-53,8	726	33,7	1 056	51,9	146	-9,3	625	-53
Kotka	800	-58,2	273	-4,9	786	51,7	89	-6,3	167	-65
Etelä-Karjala	657	-23,2	701	2,0	284	-33,2	225	-24,5	441	-42
Imatra	308	2,3	200	8,7	133	7,3	71	-33,6	43	-35
Lappeenranta	192	-53,8	269	-36,4	121	-53,8	130	-22,6	396	-42
Etelä-Savo	689	-21,0	1 438	-24,6	815	39,1	162	-61,0	1 648	317
Heinävesi	107	-55,0	11	-70,3	38	375,0	6	-14,3	14	.
Mikkeli	231	32,8	183	-35,1	308	72,1	48	-73,8	189	-13
Pieksämäki	39	143,8	105	228,1	25	38,9	14	366,7	.	.
Punkaharju	34	-35,8	540	-44,6	118	12,4	8	-20,0	.	.
Puumala	24	-4,0	127	4,1	31	-45,6
Rantasalmi	14	.	32	-45,8	15	-28,6	.	.	9	.
Savonlinna	108	-52,8	347	12,3	251	63,0	74	-64,3	1 411	730
Pohjois-Savo	1 084	-38,1	1 659	8,9	644	-24,8	559	29,7	577	-25
Iisalmi	70	-25,5	147	153,4	23	-14,8	42	110,0	36	227
Kuopio	486	-12,7	1 142	-11,1	512	-24,8	344	43,3	396	42
Nilsjä	4	-33,3	8	-46,7	9	-70,0	22	46,7	15	650
Pohjois-Karjala	585	-12,2	477	-28,4	523	3,0	233	-67,1	136	-34
Eno	.	.	14	.	9
Ilomantsi	.	.	26	4,0	54	-12,9	.	.	12	.
Joensuu	540	-11,2	177	-37,2	181	-16,6	155	-28,6	114	-43
Kitee	3	.	8	166,7	8	300,0	.	.	2	.
Lieksa	24	-7,7	139	-21,0	207	18,3	14	27,3	8	60
Nurmes	10	25,0	37	-14,0	35	-28,6	26	271,4	.	.

4.

Jatkoa - Continued

Kaikki majoitusliikkeet - All accom. establishments	Puola - Poland		Itävalta - Austria		Belgia - Belgium		Kanada - Canada		Kiina - China	
Keski-Suomi	4 357	2,7	1 329	-11,9	1 164	-24,5	495	-21,3	1 415	9
Jyväskylä	2 389	21,8	864	-3,8	718	-34,8	403	-17,1	1 152	16
Jämsä	1 119	1,9	51	-62,8	141	53,3	43	.	130	-20
Keuruu	44	-79,1	42	13,5	62	8,8	14	-75,0	86	-2
Äänekoski	43	-55,2	113	41,3	10	-9,1	1	-90,9	.	.
Etelä-Pohjanmaa	543	20,7	166	-1,8	241	-22,3	163	-10,4	209	19
Kauhajoki	20	81,8	2	0,0	16	220,0	1	.	22	.
Seinäjoki	252	-24,1	84	-32,3	111	-44,8	91	11,0	54	-7
Pohjanmaa	1 236	40,1	527	21,1	535	36,5	368	-2,6	652	-43
Kristiinankaupunki	7	250,0	6	-73,9	2	-50,0
Pietarsaari	49	-38,0	69	102,9	107	32,1	109	263,3	11	-52
Vaasa	405	18,1	373	9,4	405	38,7	222	-9,8	560	-42
Keski-Pohjanmaa	186	15,5	231	40,9	176	20,5	567	88,4	103	-33
Kaustinen	12	.	6	-82,4	14
Kokkola	166	16,1	217	178,2	162	11,0	567	136,3	103	-32
Pohjois-Pohjanmaa	2 599	20,3	2 277	12,9	2 272	12,9	900	-17,9	5 967	176
Kalajoki	498	78,5	14	-68,2	3	-78,6	6	-14,3	1	.
Kuusamo	378	8,0	734	33,5	907	-1,4	139	24,1	257	62
Oulu	1 046	-9,4	1 246	5,7	776	-0,6	659	-23,4	5 504	216
Pudasjärvi	.	.	49	-33,8	54	500,0	6	-25,0	4	.
Kainuu	887	2,0	995	51,0	346	49,8	700	30,1	395	-39
Kajaani	66	-63,9	120	11,1	50	-13,8	72	-43,8	69	15
Kuhmo	18	28,6	722	568,5	52	100,0	22	-42,1	16	433
Sotkamo	692	15,5	91	-74,4	181	108,0	540	51,3	309	-46
Vaala	18	28,6	29	-39,6	17	-19,0
Lappi	6 444	12,7	6 983	-4,5	10 815	-12,2	2 769	43,8	3 527	-19
Enontekiö	86	43,3	167	26,5	121	-17,7	44	158,8	29	7
Inari	1 078	-21,7	2 289	39,5	3 431	-16,8	245	20,7	290	-6
Kemi	251	-9,1	168	-67,2	790	-6,4	67	-37,4	450	-2
Kittilä	196	106,3	468	88,7	1 145	143,6	1 098	350,0	405	131
Kolari	9	-96,4	241	-32,7	223	-39,9	24	100,0	36	.
Kemijärvi	31	138,5	13	-83,3	12	0,0	7	-22,2	10	-70
Muonio	560	-14,0	797	32,6	877	-20,2	52	-50,0	51	292
Pelkosenniemi	53	-67,9	162	116,0	93	-29,0	17	.	20	-39
Posio	5	.	15	-53,1	31	520,0
Rovaniemi	3 850	53,5	1 893	-35,5	3 276	-13,3	929	-18,9	2 074	-34
Salla	.	.	11	57,1	65	-34,3	18	50,0	3	.
Sodankylä	92	-16,4	401	8,1	533	-19,1	233	331,5	108	50
Utsjoki	77	35,1	50	-33,3	35	75,0	13	.	.	.
Ylitornio	.	.	44	.	18	-83,9
Ahvenanmaa-Åland	2 729	26,5	2 176	54,9	300	27,7	80	-36,0	112	-28
Eckerö	182	114,1	15	-71,2	13	-7,1	24	242,9	.	.
Finström	352	-37,7	476	10,7	7	-86,3	5	-28,6	39	225
Maarianhamina	167	-4,6	90	-49,4	218	69,0	45	-55,4	13	-91

5. Majoitusliikkeet ja niiden kapasiteetin käyttö kuukausittain vuonna 2008 -
Accommodation establishments and capacity utilization by month in 2008

	Yhteensä	Tammikuu	Helmikuu	Maaliskuu	Huhtikuu	Toukokuu	Kesäkuu
	<i>Total</i>	<i>January</i>	<i>February</i>	<i>Mars</i>	<i>April</i>	<i>May</i>	<i>June</i>
Kaikki majoitusliikkeet - All accommodation establishments							
Liikkeitä - <i>Establishments</i>	1 084	948	963	981	1 005	1 097	1 326
Huoneita - <i>Bedrooms</i>	56 439	52 315	53 026	53 642	54 225	55 812	62 898
Vuoteita - <i>Bed-places</i>	133 341	121 480	122 862	126 441	126 454	132 915	152 107
Huonekäyttöaste - <i>Room occupancy rate (%)</i>	50,5	47,2	53,1	51,8	50,3	47,3	52,0
Vuodekäyttöaste - <i>Bed occupancy rate (%)</i>	37,5	34,2	40,9	40,2	34,8	31,5	38,8
Yöpymisen keskihinta - <i>Price per night (euro)</i>	49,29	53,62	51,30	50,49	56,55	57,62	45,10
Hotellit - Hotels							
Liikkeitä - <i>Establishments</i>	670	646	650	657	658	657	714
Huoneita - <i>Bedrooms</i>	48 827	46 885	47 277	47 624	47 992	47 827	51 414
Vuoteita - <i>Bed-places</i>	104 510	100 120	100 531	103 397	102 543	101 999	109 937
Huonekäyttöaste - <i>Room occupancy rate (%)</i>	53,3	49,7	55,3	53,6	52,9	51,2	55,8
Vuodekäyttöaste - <i>Bed occupancy rate (%)</i>	41,5	37,8	44,4	42,8	38,4	36,4	44,3
Yöpymisen keskihinta - <i>Price per night (euro)</i>	54,45	56,10	53,88	53,76	59,91	61,84	53,67
Matkustajakodit ja täyshoitolat - Similar establishments							
Liikkeitä - <i>Establishments</i>	136	115	121	123	127	139	171
Huoneita - <i>Bedrooms</i>	2 644	2 112	2 283	2 313	2 370	2 634	3 603
Vuoteita - <i>Bed-places</i>	7 288	5 877	6 282	6 404	6 573	7 588	9 952
Huonekäyttöaste - <i>Room occupancy rate (%)</i>	25,7	16,7	24,8	24,6	23,5	23,2	32,6
Vuodekäyttöaste - <i>Bed occupancy rate (%)</i>	18,4	10,6	17,6	18,3	15,7	15,6	23,9
Yöpymisen keskihinta - <i>Price per night (euro)</i>	23,77	24,17	22,20	24,68	27,70	23,71	22,03
Lomakylät - Holiday villages							
Liikkeitä - <i>Establishments</i>	111	88	90	93	101	121	140
Huoneita - <i>Bedrooms</i>	2 651	2 294	2 380	2 551	2 555	2 724	3 019
Vuoteita - <i>Bed-places</i>	12 514	11 060	11 344	11 925	12 085	13 022	14 116
Huonekäyttöaste - <i>Room occupancy rate (%)</i>	37,6	35,0	46,6	51,5	36,8	21,5	36,8
Vuodekäyttöaste - <i>Bed occupancy rate (%)</i>	23,0	20,6	29,8	34,7	22,1	12,3	22,1
Yöpymisen keskihinta - <i>Price per night (euro)</i>	26,35	28,62	33,85	30,67	30,89	21,75	21,15
Leirintäalueet - Camping sites							
Liikkeitä - <i>Establishments</i>	134	74	77	82	89	144	256
Huoneita - <i>Bedrooms</i>	1 885	713	783	832	936	2 163	4 170
Vuoteita - <i>Bed-places</i>	7 672	3 400	3 682	3 641	4 047	8 873	16 124
Huonekäyttöaste - <i>Room occupancy rate (%)</i>	34,5	22,0	24,9	30,0	25,6	20,5	34,7
Vuodekäyttöaste - <i>Bed occupancy rate (%)</i>	24,9	16,2	19,2	23,7	15,1	14,3	26,2
Yöpymisen keskihinta ¹⁾ - <i>Price per night (euro)</i> ¹⁾	10,35	9,97	11,38	10,99	10,84	10,84	10,44
Retkeilymajat - Youth hostels							
Liikkeitä - <i>Establishments</i>	33	25	25	26	30	36	45
Huoneita - <i>Bedrooms</i>	434	311	303	322	372	464	692
Vuoteita - <i>Bed-places</i>	1 357	1 023	1 023	1 074	1 206	1 433	1 978
Huonekäyttöaste - <i>Room occupancy rate (%)</i>	36,9	31,8	37,0	35,0	39,1	35,7	33,8
Vuodekäyttöaste - <i>Bed occupancy rate (%)</i>	31,2	25,2	27,2	30,9	30,2	32,8	31,7
Yöpymisen keskihinta - <i>Price per night (euro)</i>	21,75	25,23	29,06	23,00	24,54	20,47	20,92

¹⁾Sisältää myös yöpymiset matkailuvaunuissa ja teltoissa - *Includes nights spent in caravans and tents*

5.

Jatkoa - Continued

Heinäkuu	Elokuu	Syyskuu	Lokakuu	Marraskuu	Joulukuu	
July	August	September	October	November	December	
Kaikki majoitusliikkeet - All accommodation establishments						
1 324	1 318	1 116	994	968	970	Liikkeitä - Establishments
62 820	62 567	57 151	54 252	53 973	54 585	Huoneita - Bedrooms
152 356	150 933	136 113	126 561	125 078	126 795	Vuoteita - Bed-places
57,1	53,8	53,4	49,3	47,7	41,1	Huonekäyttöaste - Room occupancy rate (%)
50,6	40,7	35,6	33,6	32,1	32,7	Vuodekäyttöaste - Bed occupancy rate (%)
31,43	43,48	58,05	58,19	58,29	49,31	Yöpymisen keskihinta - Price per night (euro)
Hotellit - Hotels						
710	711	673	654	654	659	Liikkeitä - Establishments
51 201	51 174	48 932	48 318	48 462	48 813	Huoneita - Bedrooms
109 949	109 223	104 871	103 414	103 533	104 605	Vuoteita - Bed-places
58,5	58,0	57,4	52,6	50,7	42,6	Huonekäyttöaste - Room occupancy rate (%)
55,4	46,8	40,5	38,1	36,0	35,2	Vuodekäyttöaste - Bed occupancy rate (%)
38,91	50,35	62,11	60,49	60,27	51,93	Yöpymisen keskihinta - Price per night (euro)
Matkustajakodit ja täyshoitolat - Similar establishments						
170	168	141	121	117	120	Liikkeitä - Establishments
3 532	3 509	2 670	2 329	2 174	2 193	Huoneita - Bedrooms
9 399	9 445	7 349	6 430	6 043	6 116	Vuoteita - Bed-places
38,8	28,3	28,3	19,7	17,1	16,3	Huonekäyttöaste - Room occupancy rate (%)
30,7	21,8	21,1	12,6	10,0	11,0	Vuodekäyttöaste - Bed occupancy rate (%)
22,77	23,78	22,44	25,48	27,36	26,15	Yöpymisen keskihinta - Price per night (euro)
Lomakylät - Holiday villages						
141	141	127	105	93	90	Liikkeitä - Establishments
3 144	3 082	3 016	2 349	2 212	2 480	Huoneita - Bedrooms
14 680	14 288	13 878	11 499	10 784	11 481	Vuoteita - Bed-places
53,5	38,2	32,4	24,4	26,5	43,4	Huonekäyttöaste - Room occupancy rate (%)
35,1	23,3	18,1	12,5	14,3	28,4	Vuodekäyttöaste - Bed occupancy rate (%)
20,03	20,63	25,53	21,50	25,35	30,55	Yöpymisen keskihinta - Price per night (euro)
Leirintäalueet - Camping sites						
258	256	142	84	76	74	Liikkeitä - Establishments
4 256	4 213	2 101	889	791	768	Huoneita - Bedrooms
16 350	16 258	8 626	3 975	3 573	3 519	Vuoteita - Bed-places
60,3	35,1	22,4	18,5	16,2	20,8	Huonekäyttöaste - Room occupancy rate (%)
45,3	25,4	15,5	12,9	11,5	15,6	Vuodekäyttöaste - Bed occupancy rate (%)
9,65	10,31	14,23	11,12	10,80	12,35	Yöpymisen keskihinta - Price per night (euro)
Retkeilymajat - Youth hostels						
45	42	33	30	28	27	Liikkeitä - Establishments
687	589	432	367	334	331	Huoneita - Bedrooms
1 978	1 719	1 389	1 243	1 145	1 074	Vuoteita - Bed-places
42,7	41,3	36,0	37,2	32,9	34,3	Huonekäyttöaste - Room occupancy rate (%)
37,0	39,4	32,2	28,5	23,9	25,1	Vuodekäyttöaste - Bed occupancy rate (%)
20,27	18,96	19,06	20,91	24,77	21,99	Yöpymisen keskihinta - Price per night (euro)

6. Yöpymiset asuinmaan mukaan kuukausittain vuonna 2008 -

Nights spent by country of residence, by month in 2008

Kaikki majoitusliikkeet - All accommodation establishments	Yhteensä - Total	Tammikuu - January	Helmikuu - February	Maaliskuu - March	Huhtikuu - April	Toukokuu - May	Kesäkuu - June
Yhteensä - Total	19 465 116	1 289 818	1 478 376	1 613 267	1 356 053	1 305 022	2 081 185
Suomi - Residents	13 962 574	730 187	1 069 561	1 191 693	1 042 528	940 132	1 553 809
Ulkomaat - Non-residents	5 502 542	559 631	408 815	421 574	313 525	364 890	527 376
Eurooppa - Europe	4 505 815	499 727	346 767	345 580	248 315	281 218	410 320
EU-27	3 138 380	234 935	265 080	256 951	185 530	211 614	315 015
Skandinavia	874 619	40 090	43 403	55 197	57 829	67 714	98 563
Aasia - Asia	436 173	26 524	29 462	35 766	28 214	35 293	47 000
Oseania - Oceania	54 477	2 489	1 775	2 145	2 208	5 055	8 561
Afriikka - Africa	18 333	1 127	1 294	1 293	1 387	1 501	2 175
Amerikka - America	265 973	14 177	13 783	21 853	17 435	24 963	35 302
Ruotsi - Sweden	571 904	24 901	26 063	30 361	34 937	46 432	64 304
Saksa - Germany	579 970	34 353	44 218	41 792	29 519	40 759	83 548
Venäjä - Russia	1 030 333	240 958	59 835	65 479	43 309	51 294	61 431
Britannia - United Kingdom	547 719	62 098	67 654	54 921	35 384	26 818	32 051
Yhdysvallat - USA	204 387	10 751	10 540	17 826	13 471	20 240	27 579
Norja - Norway	182 531	8 096	10 173	13 345	12 623	10 470	18 275
Alankomaat - Netherlands	182 077	14 971	23 203	17 601	9 078	10 087	21 832
Italia - Italy	167 416	11 227	8 524	9 519	8 562	10 657	14 677
Ranska - France	230 448	29 445	34 498	29 330	10 943	12 168	16 730
Japani - Japan	154 020	10 277	12 730	11 693	6 683	9 336	14 896
Tanska - Denmark	110 173	6 488	6 700	10 908	9 330	9 487	14 469
Viro - Estonia	205 627	17 945	18 646	16 970	12 316	12 668	16 813
Sveitsi - Switzerland	109 247	9 243	9 528	7 446	4 025	5 021	11 868
Espanja - Spain	126 508	6 655	8 126	13 778	6 491	6 650	9 787
Puola - Poland	68 915	4 339	4 567	5 346	5 759	6 071	7 007
Itävalta - Austria	49 899	2 044	2 163	3 332	2 632	5 102	5 488
Belgia - Belgium	50 419	3 637	5 419	4 646	3 487	3 394	4 953
Kanada - Canada	33 680	1 922	1 715	2 274	2 232	2 440	4 343
Kiina - China	87 074	5 059	4 297	5 540	6 217	8 683	9 998
Australia	48 237	2 281	1 519	1 721	1 962	4 532	7 349
Latvia	45 428	2 806	2 367	3 552	3 590	5 094	4 307
Kreikka - Greece	24 703	2 419	1 289	977	1 060	1 159	2 182
Tšekki - Czech	30 380	1 585	1 962	2 034	1 908	2 743	2 530
Unkari - Hungary	23 478	1 363	1 480	1 633	1 776	1 831	2 482
Etelä-Korea - South Korea	23 149	1 199	878	1 059	1 517	1 973	3 090
Brasilia - Brazil	11 875	796	759	776	745	1 160	1 413
Liettua - Lithuania	27 444	3 228	1 743	1 632	1 887	2 434	2 699
Portugali - Portugal	17 193	1 028	1 205	1 396	1 536	1 133	1 716
Intia - India	63 997	4 676	5 060	5 571	5 813	7 453	6 956
Taiwan	9 875	577	477	803	632	824	1 859
Israel	17 203	647	1 137	5 766	806	554	1 190
Irlanti - Ireland	29 218	1 584	2 082	2 457	1 677	2 010	2 240
Thaimaa - Thailand	13 448	367	709	647	1 113	728	817
Turkki - Turkey	14 830	650	870	1 158	1 646	1 695	1 618
Islanti - Iceland	9 728	600	402	564	934	1 313	1 475
Muut maat - Other countries	400 009	29 416	26 277	27 721	27 925	30 477	43 404

6.

Jatkoa - *Continued*

Heinäkuu - <i>July</i>	Elokuu - <i>August</i>	Syyskuu - <i>September</i>	Lokakuu - <i>October</i>	Marraskuu - <i>November</i>	Joulukuu - <i>December</i>	Kaikki majoitusliikkeet - <i>All accommodation establishments</i>
2 967 115	2 093 714	1 495 072	1 331 161	1 213 027	1 241 306	Yhteensä - <i>Total</i>
2 243 769	1 412 041	1 111 955	1 024 695	905 667	736 537	Suomi - <i>Residents</i>
723 346	681 673	383 117	306 466	307 360	504 769	Ulkomaat - <i>Non-residents</i>
611 119	558 520	279 961	233 892	244 104	446 292	Eurooppa - <i>Europe</i>
428 135	409 454	209 677	164 728	148 869	308 392	EU-27
193 894	115 882	69 111	54 797	49 006	29 133	Skandinavia
42 960	53 522	45 064	33 846	29 108	29 414	Aasia - <i>Asia</i>
9 435	7 489	5 806	3 109	2 104	4 301	Oseania - <i>Oceania</i>
1 799	2 159	1 643	1 549	1 167	1 239	Afriikka - <i>Africa</i>
33 348	35 088	28 084	18 649	13 318	9 973	Amerikka - <i>America</i>
131 483	83 068	45 888	35 117	29 765	19 585	Ruotsi - <i>Sweden</i>
91 772	85 343	43 341	30 567	27 292	27 466	Saksa - <i>Germany</i>
104 996	108 600	48 377	51 470	72 688	121 896	Venäjä - <i>Russia</i>
27 618	36 800	25 094	19 380	18 930	140 971	Britannia - <i>United Kingdom</i>
26 527	25 393	21 384	13 258	10 140	7 278	Yhdysvallat - <i>USA</i>
49 145	20 035	12 202	10 532	12 448	5 187	Norja - <i>Norway</i>
29 917	21 339	9 249	7 872	6 394	10 534	Alankomaat - <i>Netherlands</i>
18 843	43 550	10 471	7 838	8 375	15 173	Italia - <i>Italy</i>
21 908	22 581	11 200	9 242	8 325	24 078	Ranska - <i>France</i>
16 039	21 546	16 963	11 123	9 889	12 845	Japani - <i>Japan</i>
12 579	11 495	9 952	8 251	6 405	4 109	Tanska - <i>Denmark</i>
27 256	21 814	13 590	12 855	15 447	19 307	Viro - <i>Estonia</i>
25 545	14 845	6 265	3 805	4 586	7 070	Sveitsi - <i>Switzerland</i>
16 011	28 020	8 448	5 410	4 938	12 194	Espanja - <i>Spain</i>
8 412	7 880	6 608	5 242	4 798	2 886	Puola - <i>Poland</i>
9 859	7 526	3 957	2 888	2 972	1 936	Itävalta - <i>Austria</i>
6 223	5 481	3 757	2 994	2 403	4 025	Belgia - <i>Belgium</i>
3 867	4 429	3 679	3 186	1 830	1 763	Kanada - <i>Canada</i>
9 093	9 418	8 829	6 993	7 229	5 718	Kiina - <i>China</i>
8 347	6 775	5 144	2 777	1 890	3 940	Australia
4 200	6 269	3 707	3 522	1 792	4 222	Latvia
2 421	3 840	1 273	1 030	707	6 346	Kreikka - <i>Greece</i>
4 133	5 101	2 288	1 986	2 789	1 321	Tšekki - <i>Czech</i>
3 258	3 036	2 073	2 065	1 579	902	Unkari - <i>Hungary</i>
2 374	5 208	1 935	1 609	1 262	1 045	Etelä-Korea - <i>South Korea</i>
1 333	1 585	1 382	1 067	525	334	Brasilia - <i>Brazil</i>
2 840	3 037	2 051	1 610	1 651	2 632	Liettua - <i>Lithuania</i>
1 453	3 103	1 456	1 349	626	1 192	Portugali - <i>Portugal</i>
3 676	4 780	5 649	5 714	4 872	3 777	Intia - <i>India</i>
1 876	1 180	575	432	292	348	Taiwan
1 295	2 811	1 316	628	513	540	Israel
2 823	3 337	1 519	2 555	1 007	5 927	Irlanti - <i>Ireland</i>
1 491	1 472	4 339	875	435	455	Thaimaa - <i>Thailand</i>
1 171	1 468	968	1 668	955	963	Turkki - <i>Turkey</i>
655	1 251	1 028	878	383	245	Islanti - <i>Iceland</i>
42 907	48 257	37 160	28 678	31 228	26 559	Muut maat - <i>Other countries</i>

7. Yöpymiset matkan tarkoituksen mukaan (%-osuudet) vuonna 2008 - Nights spent by purpose of visit (% shares) in 2008

Majoitusliiketyyppi Type of accommodation establishment	Kaikki yöpymiset - All nights spent				Kotimaiset - Residents				Ulkomaiset - Non-residents			
	Yhteensä Total	Vapaa-aika Leisure %	Ammatt.liittyvät Business %	Muu matka Other %	Yhteensä Total	Vapaa-aika Leisure %	Ammatt.liittyvät Business %	Muu matka Other %	Yhteensä Total	Vapaa-aika Leisure %	Ammatt.liittyvät Business %	Muu matka Other %
Kaikki majoitusliikkeet - All accommodation establishments	19 465 116	63,8	33,7	2,4	13 962 574	65,2	32,3	2,5	5 502 542	60,0	37,8	2,3
Hotellit - Hotels	15 622 303	56,6	41,0	2,4	10 944 620	57,9	39,7	2,4	4 677 683	53,2	44,5	2,3
Matkustajakodit täysihotolat - Similar establishments	484 462	63,7	24,2	12,1	394 483	64,7	21,5	13,8	89 979	59,2	35,6	5,2
Lomakylät ¹⁾ - Holiday villages ¹⁾	1 061 255	89,8	9,4	0,8	775 031	89,0	10,5	0,4	286 224	91,9	6,3	1,7
Leirintäalueet - Camping sites	2 143 993	93,4	5,4	1,2	1 786 655	93,6	5,3	1,1	357 338	92,4	6,0	1,6
Retkelymajat - Youth hostels	153 103	86,9	9,0	4,2	61 785	84,2	11,9	3,9	91 318	88,6	7,1	4,3
Kaikki tyypit - All accomm. types	19 465 116	63,8	33,7	2,4	13 962 574	65,2	32,3	2,5	5 502 542	60,0	37,8	2,3
Asunto- ja huoneistohotelli - Residential hotel	363 205	53,8	41,0	5,2	204 330	59,3	32,1	8,7	158 875	46,6	52,7	0,7
Aamiaismajoitus - Bed and breakfast	93 615	70,9	24,5	4,6	69 998	71,6	23,0	5,4	23 617	69,0	28,8	2,2
Leirintä-, matkailuvaunualue - Camping, caravan site	2 143 993	93,4	5,4	1,2	1 786 655	93,6	5,3	1,1	357 338	92,4	6,0	1,6
Kokous- ja liikemieshotelli - Conference, business hotel	5 517 666	37,9	58,4	3,7	3 414 492	38,0	58,7	3,3	2 103 174	37,8	57,9	4,3
Koulutuskeskus - Educational training center	556 599	52,6	36,8	10,6	498 485	54,4	34,9	10,7	58 114	39,0	50,8	10,2
Liikunta-, leikeskus - Fitness training center	299 974	65,3	26,5	8,2	279 856	65,7	25,2	9,1	20 118	61,2	38,4	0,4
Gasthaus - Guest house	34 338	43,1	55,4	1,5	21 361	33,6	64,3	2,1	12 977	58,7	40,8	0,5
Retkelymaja, -hotelli - Youth hostel	395 553	82,4	14,1	3,5	182 504	75,5	20,6	4,0	213 049	88,6	8,3	3,1
Matkustajakoti - Lodging house	35 919	53,4	43,1	3,5	29 632	54,1	43,7	2,2	6 287	49,6	39,9	10,5
Matkailu-, lomamaja - Holiday hostel	87 072	77,3	20,6	2,0	79 009	78,2	19,6	2,2	8 063	69,4	30,4	0,2
Kesähotelli tai muu sesonkihotelli - Summer or other seasonal hotel	65 656	83,9	10,3	5,8	34 273	78,5	16,1	5,4	31 383	88,6	5,4	6,1
Lomakylä - Holiday village	1 854 827	86,4	13,1	0,5	1 418 468	85,2	14,6	0,3	436 359	90,6	8,2	1,2
Lomahotelli - Holiday resort	1 791 693	74,9	23,7	1,4	1 226 617	73,8	24,4	1,8	565 076	77,3	22,2	0,5
Täysihotola - Boarding house	39 843	87,7	10,9	1,3	28 165	84,7	13,4	1,9	11 678	94,9	5,1	.
Kartanohotelli - Estate hotel	63 885	53,9	37,7	8,4	55 758	55,1	35,4	9,6	8 127	45,8	53,2	1,0
Kylpylä - Spa	2 444 289	81,4	15,9	2,8	2 085 603	81,5	15,4	3,1	358 686	80,6	18,8	0,6
Taajamahotelli - Other urban hotel	3 338 213	40,7	58,6	0,7	2 268 970	40,5	58,8	0,7	1 069 243	41,2	58,1	0,7
Säästöhotelli - Economy hotel	226 310	75,6	21,7	2,8	183 110	76,8	20,7	2,5	43 200	70,3	25,7	4,0
Motelli - Motel	84 946	50,4	47,5	2,1	72 069	47,6	50,5	1,9	12 877	67,3	29,2	3,5

¹⁾ Hotellitason lomakylät sisältyvät hotelleihin - Holiday villages with hotel standard services are included in hotels

7.

Jatkoa - Continued

Maakunta - Region Kunta - Municipality	Kaikki yöpymiset - All nights spent				Kotimaiset - Residents				Ulkomaiset - Non-residents			
	Yhteensä Total	Vapaa- aika Leisure	Ammatt. liittyvät Business	Muu matka Other	Yhteensä Total	Vapaa- aika Leisure	Ammatt. liittyvät Business	Muu matka Other	Yhteensä Total	Vapaa- aika Leisure	Ammatt. liittyvät Business	Muu matka Other
		%	%	%		%	%	%		%	%	%
Koko maa - Whole country	19 465 116	63,8	33,7	2,4	13 962 574	65,2	32,3	2,5	5 502 542	60,0	37,8	2,3
Manner-Suomi - Mainland Finland	19 012 548	62,9	34,6	2,5	13 778 300	64,8	32,7	2,5	5 234 248	57,4	40,1	2,4
Uusimaa	4 575 987	45,5	51,0	3,5	2 319 249	47,1	49,5	3,4	2 256 738	43,7	52,7	3,6
Espoo	368 831	49,3	49,5	1,2	218 267	50,1	48,8	1,1	150 564	47,9	50,7	1,5
Hanko	46 286	74,5	24,0	1,5	42 908	76,0	22,4	1,6	3 378	54,0	44,9	1,2
Helsinki	3 082 217	45,1	50,6	4,3	1 267 940	44,4	51,0	4,5	1 814 277	45,6	50,3	4,1
Vantaa	594 563	36,7	61,6	1,7	363 131	39,4	59,4	1,3	231 432	32,4	65,1	2,5
Lohja	72 774	67,5	30,6	1,9	66 233	69,0	29,2	1,8	6 541	56,0	41,5	2,6
Nurmijärvi	36 693	37,6	47,4	15,0	33 551	37,7	47,4	14,9	3 142	37,0	47,2	15,8
Itä-Uusimaa	166 380	43,3	50,5	6,2	125 451	38,2	53,8	8,1	40 929	59,2	40,2	0,6
Porvoo	140 943	30,0	69,7	0,2	106 398	26,2	73,6	0,2	34 545	42,4	57,3	0,3
Varsinais-Suomi	1 292 015	64,8	29,5	5,7	1 007 711	67,3	27,0	5,6	284 304	53,9	40,0	6,1
Nauvo	21 042	75,7	21,8	2,5	15 863	76,7	20,2	3,1	5 179	71,7	27,7	0,6
Parainen	37 577	81,1	18,7	0,2	30 805	83,4	16,4	0,2	6 772	70,8	29,1	0,1
Salo	55 116	27,8	71,0	1,2	34 558	34,1	64,5	1,4	20 558	17,4	81,7	0,8
Turku	789 881	67,5	27,7	4,8	590 339	68,9	26,2	4,8	199 542	62,1	33,2	4,7
Satakunta	433 517	50,9	48,1	1,0	368 392	55,6	43,2	1,1	65 125	24,5	75,2	0,3
Pori	243 448	54,7	44,2	1,2	211 092	59,4	39,3	1,3	32 356	24,0	75,6	0,4
Rauma	92 317	29,8	69,8	0,4	65 831	33,9	65,7	0,4	26 486	19,6	80,1	0,3
Kanta-Häme	433 190	58,9	39,1	2,0	388 874	59,8	38,0	2,2	44 316	50,3	49,7	0,0
Hämeenlinna	196 988	44,7	55,3	0,0	169 450	44,0	56,0	0,0	27 538	49,3	50,7	0,0
Pirkanmaa	1 477 916	62,1	36,0	1,9	1 215 670	64,6	33,4	2,0	262 246	48,4	50,6	1,0
Nokia	113 089	80,6	19,4		95 866	82,6	17,4		17 223	69,4	30,6	
Tampere	903 368	49,4	50,0	0,6	705 844	51,3	48,2	0,5	197 524	41,8	57,4	0,8
Virrat	44 074	60,4	3,4	36,3	41 770	60,0	3,1	36,9	2 304	66,4	8,9	24,7
Päijät-Häme	588 749	57,7	41,0	1,3	492 612	60,0	38,6	1,4	96 137	48,7	50,4	1,0
Heinola	169 301	65,7	34,3		164 777	67,9	32,1		4 524	49,2	50,8	
Lahti	219 690	36,0	61,8	2,2	152 739	36,3	61,2	2,5	66 951	35,3	63,2	1,5
Kymenlaakso	354 302	50,7	44,1	5,2	280 059	52,0	43,0	5,0	74 243	45,6	48,4	5,9
Kotka	138 017	47,3	51,2	1,4	97 387	49,4	49,0	1,5	40 630	42,1	56,8	1,1
Etelä-Karjala	501 521	64,8	30,4	4,8	294 813	54,5	38,2	7,3	206 708	82,7	16,9	0,4
Imatra	214 285	66,9	26,9	6,2	97 809	48,0	38,5	13,5	116 476	82,9	17,0	0,0
Lappeenranta	216 500	56,8	39,0	4,2	153 087	51,5	43,9	4,6	63 413	83,4	14,4	2,2
Etelä-Savo	658 913	70,1	25,5	4,4	553 376	68,8	26,3	4,9	105 537	76,8	21,3	1,9
Heinävesi	42 945	78,5	21,5	0,0	37 656	79,0	21,0	0,0	5 289	74,3	25,7	
Mikkeli	184 238	54,3	33,8	11,9	157 036	53,3	33,7	13,0	27 202	59,7	34,5	5,8
Pieksämäki	41 990	63,6	35,3	1,1	38 527	62,5	36,3	1,2	3 463	76,3	23,6	0,2
Punkaharju	82 829	94,9	3,3	1,8	60 441	93,9	3,9	2,2	22 388	97,9	1,5	0,6
Puumala	32 747	92,2	7,5	0,3	28 654	93,6	6,1	0,3	4 093	81,6	18,0	0,4
Rantasalmi	28 269	77,5	20,5	2,1	24 732	77,0	21,3	1,7	3 537	80,0	15,7	4,3
Savonlinna	129 828	67,5	32,0	0,5	104 041	64,4	35,0	0,6	25 787	79,6	20,4	0,1
Pohjois-Savo	950 471	69,4	27,0	3,6	805 368	69,7	26,5	3,8	145 103	67,7	30,1	2,2
Iisalmi	94 542	69,7	27,6	2,7	87 396	73,4	23,7	2,9	7 146	24,3	75,7	
Kuopio	441 679	67,3	31,4	1,3	368 571	66,8	31,9	1,3	73 108	70,0	28,9	1,1
Nilsia	140 688	73,5	25,3	1,2	115 210	71,6	27,3	1,2	25 478	84,5	14,0	1,4
Pohjois-Karjala	430 241	75,3	21,4	3,3	375 971	75,1	21,5	3,3	54 270	76,6	20,7	2,6
Eno	10 686	91,9	8,1		10 401	91,6	8,4		285	100,0		
Ilomantsi	26 595	91,2	8,8		25 044	92,9	7,1		1 551	63,3	36,7	
Joensuu	150 439	42,4	55,0	2,6	131 188	42,4	55,2	2,4	19 251	42,3	53,9	3,8
Kitee	13 772	79,3	20,7		11 358	76,6	23,4		2 414	91,7	8,3	
Lieksa	67 536	79,6	19,6	0,9	56 386	78,8	20,4	0,8	11 150	83,1	15,9	1,1
Nurmes	60 738	80,5	12,3	7,2	48 789	78,4	14,0	7,6	11 949	89,0	5,5	5,5

7.

Jatkoa - Continued

Maakunta - Region	Kaikki yöpymiset - All nights spent				Kotimaiset - Residents				Ulkomaiset - Non-residents			
	Yhteensä	Vapaa- aika	Ammatt- liittyvät	Muu matka	Yhteensä	Vapaa- aika	Ammatt- liittyvät	Muu matka	Yhteensä	Vapaa- aika	Ammatt- liittyvät	Muu matka
Kunta - Municipality	Total	Leisure	Business	Other	Total	Leisure	Business	Other	Total	Leisure	Business	Other
		%	%	%		%	%	%		%	%	%
Keski-Suomi	1 091 925	59,8	37,2	3,0	905 941	59,1	37,7	3,2	185 984	63,3	34,9	1,8
Jyväskylä	419 012	41,0	54,0	4,9	335 736	40,8	53,9	5,2	83 276	42,0	54,5	3,5
Jämsä	239 697	56,7	43,0	0,3	175 553	49,4	50,2	0,4	64 144	76,7	23,3	0,0
Keuruu	102 699	75,0	20,0	5,0	98 231	77,2	18,6	4,3	4 468	37,2	45,2	17,5
Äänekoski	19 887	46,9	53,1	0,1	16 895	46,0	54,0	0,1	2 992	52,4	47,6	.
Etelä-Pohjanmaa	649 168	73,2	25,6	1,2	622 854	74,9	23,9	1,2	26 314	28,7	68,5	2,8
Kauhajoki	13 172	41,5	57,9	0,6	11 572	44,0	55,4	0,6	1 600	23,4	76,2	0,4
Seinäjoki	219 585	56,8	42,4	0,8	207 102	59,2	40,2	0,6	12 483	17,2	78,2	4,6
Pohjanmaa	462 154	53,9	43,9	2,2	389 020	55,6	42,2	2,2	73 134	40,9	56,5	2,6
Kristiinankaupunki	16 047	67,9	31,7	0,4	14 634	66,6	33,0	0,4	1 413	79,3	20,7	.
Pietarsaari	38 385	40,7	56,3	3,0	29 575	38,1	61,5	0,5	8 810	49,9	38,0	12,1
Vaasa	319 241	54,9	44,3	0,8	265 930	56,6	42,6	0,7	53 311	40,9	57,9	1,2
Keski-Pohjanmaa	160 468	56,2	43,3	0,5	144 834	56,9	42,5	0,6	15 634	49,7	50,3	0,0
Kaustinen	22 081	87,8	11,9	0,3	21 505	88,6	11,1	0,3	576	60,5	39,5	.
Kokkola	104 095	45,8	54,2	0,0	89 979	45,3	54,7	0,0	14 116	48,9	51,1	0,0
Pohjois-Pohjanmaa	1 473 653	73,4	26,1	0,5	1 216 027	73,2	26,3	0,5	257 626	74,6	25,1	0,3
Kalajoki	225 742	92,3	7,7	0,0	219 535	92,5	7,5	0,0	6 207	85,2	14,8	0,0
Kuusamo	407 355	84,2	15,2	0,6	316 659	83,3	15,9	0,7	90 696	87,1	12,8	0,2
Oulu	545 988	57,3	42,5	0,2	426 645	56,3	43,6	0,1	119 343	61,1	38,5	0,4
Pudasjärvi	65 134	97,6	2,4	.	49 369	97,0	3,0	.	15 765	99,4	0,6	.
Kainuu	963 548	79,5	20,1	0,4	855 409	80,6	18,9	0,4	108 139	70,2	29,6	0,2
Kajaani	113 759	51,5	46,3	2,2	102 392	50,2	47,6	2,3	11 367	63,8	35,1	1,1
Kuhmo	23 581	66,6	31,1	2,3	17 134	66,0	31,1	2,9	6 447	68,0	31,2	0,8
Sotkamo	606 169	79,7	20,3	0,0	536 686	81,7	18,3	0,0	69 483	61,7	38,3	.
Vaala	25 664	97,3	2,3	0,4	24 106	97,2	2,4	0,4	1 558	99,6	0,4	.
Lappi	2 348 430	78,2	20,8	1,0	1 416 669	78,0	21,2	0,9	931 761	78,7	20,1	1,2
Enontekiö	118 313	95,9	4,1	0,0	85 824	95,0	5,0	0,0	32 489	97,9	2,1	0,0
Inari	373 195	80,2	18,9	0,9	206 932	82,6	16,3	1,2	166 263	77,3	22,2	0,5
Kemi	77 980	36,9	62,7	0,4	58 946	32,3	67,3	0,4	19 034	54,7	44,7	0,5
Kittilä	355 464	70,6	25,7	3,7	212 091	73,5	24,6	1,9	143 373	66,2	27,3	6,5
Kolari	352 451	97,6	2,2	0,2	239 120	96,9	2,8	0,3	113 331	99,1	0,9	0,0
Kemijärvi	36 608	72,2	27,6	0,2	31 836	69,6	30,3	0,0	4 772	89,1	9,8	1,2
Muonio	108 368	72,7	27,3	.	39 845	91,9	8,1	.	68 523	62,4	37,6	.
Pelkosenniemi	100 149	79,8	20,2	0,1	87 545	80,2	19,7	0,1	12 604	76,8	23,2	.
Posio	16 032	83,9	13,2	2,9	14 792	82,5	14,3	3,2	1 240	98,9	1,1	.
Rovaniemi	478 407	63,8	34,8	1,4	214 677	53,8	44,3	1,9	263 730	74,1	25,0	0,9
Salla	85 052	88,3	11,7	.	60 664	86,9	13,1	.	24 388	94,7	5,3	.
Sodankylä	120 217	84,5	15,4	0,0	69 535	80,9	19,1	0,0	50 682	89,6	10,4	0,0
Utsjoki	18 447	93,2	6,7	0,1	15 017	92,0	8,0	0,0	3 430	98,7	1,2	0,2
Ylitornio	19 317	78,2	13,5	8,2	15 797	75,4	15,3	9,3	3 520	99,8	0,2	.
Ahvenanmaa-Åland	452 568	92,9	6,9	0,2	184 274	89,9	9,8	0,3	268 294	95,0	4,9	0,2
Eckerö	120 300	99,1	0,9	.	24 982	99,0	1,0	.	95 318	99,1	0,9	.
Finström	29 712	96,4	3,0	0,6	8 161	96,7	3,0	0,3	21 551	96,3	3,0	0,7
Maarianhamina	191 244	86,1	13,5	0,4	102 850	83,9	15,6	0,5	88 394	88,6	11,0	0,3
Maakunnat - Regions												
Uusimaa	4 575 987	45,5	51,0	3,5	2 319 249	47,1	49,5	3,4	2 256 738	43,7	52,7	3,6
Itä-Uusimaa	166 380	43,3	50,5	6,2	125 451	38,2	53,8	8,1	40 929	59,2	40,2	0,6
Varsinais-Suomi	1 292 015	64,8	29,5	5,7	1 007 711	67,3	27,0	5,6	284 304	53,9	40,0	6,1
Satakunta	433 517	50,9	48,1	1,0	368 392	55,6	43,2	1,1	65 125	24,5	75,2	0,3
Kanta-Häme	433 190	58,9	39,1	2,0	388 874	59,8	38,0	2,2	44 316	50,3	49,7	0,0
Pirkanmaa	1 477 916	62,1	36,0	1,9	1 215 670	64,6	33,4	2,0	262 246	48,4	50,6	1,0
Päijät-Häme	588 749	57,7	41,0	1,3	492 612	60,0	38,6	1,4	96 137	48,7	50,4	1,0
Kymenlaakso	354 302	50,7	44,1	5,2	280 059	52,0	43,0	5,0	74 243	45,6	48,4	5,9
Etelä-Karjala	501 521	64,8	30,4	4,8	294 813	54,5	38,2	7,3	206 708	82,7	16,9	0,4
Etelä-Savo	658 913	70,1	25,5	4,4	553 376	68,8	26,3	4,9	105 537	76,8	21,3	1,9
Pohjois-Savo	950 471	69,4	27,0	3,6	805 368	69,7	26,5	3,8	145 103	67,7	30,1	2,2
Pohjois-Karjala	430 241	75,3	21,4	3,3	375 971	75,1	21,5	3,3	54 270	76,6	20,7	2,6
Keski-Suomi	1 091 925	59,8	37,2	3,0	905 941	59,1	37,7	3,2	185 984	63,3	34,9	1,8
Etelä-Pohjanmaa	649 168	73,2	25,6	1,2	622 854	74,9	23,9	1,2	26 314	28,7	68,5	2,8
Pohjanmaa	462 154	53,9	43,9	2,2	389 020	55,6	42,2	2,2	73 134	40,9	56,5	2,6
Keski-Pohjanmaa	160 468	56,2	43,3	0,5	144 834	56,9	42,5	0,6	15 634	49,7	50,3	0,0
Pohjois-Pohjanmaa	1 473 653	73,4	26,1	0,5	1 216 027	73,2	26,3	0,5	257 626	74,6	25,1	0,3
Kainuu	963 548	79,5	20,1	0,4	855 409	80,6	18,9	0,4	108 139	70,2	29,6	0,2
Lappi	2 348 430	78,2	20,8	1,0	1 416 669	78,0	21,2	0,9	931 761	78,7	20,1	1,2
Ahvenanmaa-Åland	452 568	92,9	6,9	0,2	184 274	89,9	9,8	0,3	268 294	95,0	4,9	0,2

8. Yöpyymiset majoittumistavan mukaan (%-osuudet) vuonna 2008 - Nights spent by mode of lodging (% shares) in 2008

Majoitusliiketyyppi Type of accommodation establishment	Kaikki yöpyymiset - All nights spent				Kotimaiset yöpyymiset - Residents nights				Ulkomaiset yöpyymiset - Non-residents nights			
	Yhteensä total	Huone mökki Room Cottage %	Matkailuvaunu -auto Caravan Camper %	Teltta muu Tent Other %	Yhteensä total	Huone Mökki Room Cottage %	Matkailuvaunu -auto Caravan Camper %	Teltta muu Tent Other %	Yhteensä total	Huone Mökki Room Cottage %	Matkailuvaunu -auto Caravan Camper %	Teltta Muu Tent Other %
Kaikki majoitusliikkeet - All accommodation establ.	19 465 116	92,0	6,7	1,3	13 962 574	90,4	8,3	1,3	5 502 542	96,1	2,7	1,2
Hotellit - Hotels	15 622 303	99,7	0,3	0,0	10 944 620	99,6	0,4	0,0	4 677 683	99,9	0,1	0,0
Matkustajakodit täysihoidotat - Similar establishments	484 462	98,9	0,7	0,3	394 483	98,8	0,8	0,3	89 979	99,5	0,1	0,4
Lomakylät ¹⁾ - Holiday villages ¹⁾	1 061 255	98,1	1,7	0,2	775 031	97,8	2,0	0,2	286 224	98,9	0,7	0,4
Leirintäalueet - Camping sites	2 143 993	31,1	57,4	11,5	1 786 655	28,8	61,0	10,2	357 338	42,2	39,6	18,2
Retkeilymajat - Youth hostels	153 103	98,9	0,9	0,2	61 785	97,8	1,8	0,4	91 318	99,7	0,2	0,1
Asunto- ja huoneistohotelli - Residential hotel	363 205	100,0	0,0	0,0	204 330	100,0	0,0	0,0	158 875	100,0	.	.
Aamiaismajoitus - Bed and breakfast	93 615	99,7	0,2	0,0	69 998	99,7	0,3	0,0	23 617	99,9	0,1	0,0
Leirintä-, matkailuvaunualue - Camping, caravan site	2 143 993	31,1	57,4	11,5	1 786 655	28,8	61,0	10,2	357 338	42,2	39,6	18,2
Kokous- ja liikemieshotelli - Conference, business hotel	5 517 666	100,0	0,0	.	3 414 492	100,0	0,0	.	2 103 174	100,0	.	.
Koulutuskeskus - Educational training center	556 599	99,9	0,0	0,1	498 485	99,9	0,0	0,1	58 114	100,0	.	.
Liikunta-, leirikeskus - Fitness training center	299 974	99,9	0,0	0,1	279 856	100,0	0,0	0,0	20 118	98,5	.	1,5
Gasthaus - Guest house	34 338	100,0	.	.	21 361	100,0	.	.	12 977	100,0	.	.
Retkeilymaja, -hotelli - Youth hostel	395 553	95,5	4,2	0,3	182 504	90,9	8,6	0,4	213 049	99,4	0,4	0,2
Matkustajakoti - Lodging house	35 919	100,0	.	.	29 632	100,0	.	.	6 287	100,0	.	.
Matkailu-, lomamaja - Holiday hostel	87 072	95,3	3,6	1,1	79 009	94,9	3,9	1,1	8 063	99,0	0,8	0,2
Kesähotelli tai muu sesonkihotelli - Summer or other seasonal hotel	65 656	100,0	0,0	.	34 273	100,0	0,0	.	31 383	100,0	.	.
Lomakylä - Holiday village	1 854 827	98,8	1,1	0,2	1 418 468	98,6	1,2	0,1	436 359	99,1	0,6	0,3
Lomahotelli - Holiday resort	1 791 693	98,8	1,1	0,1	1 226 617	98,4	1,5	0,1	565 076	99,7	0,2	0,0
Täysihoidola - Boarding house	39 843	99,8	0,1	0,2	28 165	99,7	0,1	0,2	11 678	99,9	0,1	.
Kartanohotelli - Estate hotel	63 885	99,9	0,1	.	55 758	99,9	0,1	.	8 127	99,6	0,4	.
Kylpylä - Spa	2 444 289	99,7	0,3	.	2 085 603	99,7	0,3	.	358 686	100,0	0,0	.
Taajamahotelli - Other urban hotel	3 338 213	100,0	0,0	0,0	2 268 970	100,0	0,0	0,0	1 069 243	100,0	.	.
Säästöhotelli - Economy hotel	226 310	100,0	.	.	183 110	100,0	.	.	43 200	100,0	.	.
Motelli - Motel	84 946	95,9	4,1	.	72 069	95,2	4,8	.	12 877	99,7	0,3	.

¹⁾ Hotellitasoniset lomakylät sisältyvät hotelleihin - Holiday villages with hotel standard services are included in hotels

8.

Jatkoa - Continued

Maakunta - Region Kunta - Municipality	Kaikki yöpymiset - All nights spent				Kotimaiset yöpymiset - Residents nights				Ulkomaiset yöpymiset - Non-residents nights			
	Yhteensä total	Huone mökki Room Cottage %	Matkailuvaunu -auto Caravan Camper %	Teltta muu Tent Other %	Yhteensä total	Huone Mökki Room Cottage %	Matkailuvaunu -auto Caravan Camper %	Teltta muu Tent Other %	Yhteensä total	Huone Mökki Room Cottage %	Matkailuvaunu -auto Caravan Camper %	Teltta Muu Tent Other %
Koko maa - Whole country	19 465 116	92,0	6,7	1,3	13 962 574	90,4	8,3	1,3	5 502 542	96,1	2,7	1,2
Manner-Suomi - Mainland Finland	19 012 548	92,2	6,6	1,2	13 778 300	90,4	8,3	1,3	5 234 248	97,0	2,1	0,9
Uusimaa	4 575 987	96,8	2,7	0,5	2 319 249	94,8	4,6	0,6	2 256 738	98,9	0,7	0,4
Espoo	368 831	97,6	1,3	1,1	218 267	97,5	1,5	1,0	150 564	97,8	1,1	1,1
Hanko	46 286	63,5	29,9	6,5	42 908	61,8	31,6	6,6	3 378	85,0	9,1	6,0
Helsinki	3 082 217	97,9	1,7	0,4	1 267 940	96,5	3,1	0,4	1 814 277	98,9	0,8	0,3
Vantaa	594 563	100,0	.	.	363 131	100,0	.	.	231 432	100,0	.	.
Lohja	72 774	93,6	5,6	0,8	66 233	93,0	6,1	0,9	6 541	99,9	.	0,1
Nurmijärvi	36 693	99,9	0,1	.	33 551	99,9	0,1	.	3 142	100,0	.	.
Itä-Uusimaa	166 380	93,7	4,6	1,7	125 451	94,6	4,2	1,1	40 929	91,0	5,6	3,3
Porvoo	140 943	95,8	3,0	1,2	106 398	96,5	2,7	0,8	34 545	93,7	3,7	2,6
Varsinais-Suomi	1 292 015	93,3	5,1	1,7	1 007 711	92,4	6,0	1,6	284 304	96,5	1,7	1,8
Nauvo	21 042	100,0	.	.	15 863	100,0	.	.	5 179	100,0	.	.
Parainen	37 577	85,3	11,6	3,1	30 805	84,2	12,8	3,0	6 772	90,6	6,0	3,4
Salo	55 116	92,5	6,5	1,0	34 558	89,4	9,9	0,7	20 558	97,7	0,9	1,5
Turku	789 881	96,3	1,9	1,8	590 339	96,0	2,1	1,9	199 542	97,2	1,4	1,4
Satakunta	433 517	85,0	8,7	6,3	368 392	83,3	9,7	7,0	65 125	94,6	3,0	2,4
Pori	243 448	81,2	8,6	10,2	211 092	79,2	9,5	11,3	32 356	94,5	2,8	2,7
Rauma	92 317	90,0	8,5	1,5	65 831	87,8	10,7	1,5	26 486	95,4	2,9	1,7
Kanta-Häme	433 190	89,8	9,8	0,4	388 874	88,8	10,8	0,3	44 316	98,2	0,5	1,3
Hämeenlinna	196 988	100,0	.	.	169 450	100,0	.	.	27 538	100,0	.	.
Pirkanmaa	1 477 916	94,9	4,5	0,6	1 215 670	94,4	5,2	0,5	262 246	97,3	1,5	1,1
Nokia	113 089	84,5	15,0	0,5	95 866	82,8	16,9	0,4	17 223	93,9	4,9	1,2
Tampere	903 368	97,9	1,5	0,6	705 844	97,9	1,7	0,4	197 524	98,0	1,0	1,0
Virrat	44 074	94,1	4,9	1,0	41 770	94,3	4,8	0,8	2 304	89,4	5,9	4,7
Päijät-Häme	588 749	89,0	10,4	0,6	492 612	87,5	12,1	0,4	96 137	96,6	1,9	1,4
Heinola	169 301	95,6	4,0	0,4	164 777	95,6	4,1	0,3	4 524	94,4	2,7	2,9
Lahti	219 690	97,8	1,7	0,5	152 739	97,6	2,0	0,4	66 951	98,1	1,0	0,9
Kymenlaakso	354 302	80,4	18,1	1,5	280 059	76,8	21,8	1,4	74 243	94,3	4,0	1,7
Kotka	138 017	86,1	12,3	1,6	97 387	82,5	16,0	1,5	40 630	94,8	3,5	1,7
Etelä-Karjala	501 521	96,1	3,1	0,8	294 813	94,6	4,8	0,6	206 708	98,3	0,7	1,0
Imatra	214 285	98,2	1,3	0,5	97 809	97,3	2,5	0,3	116 476	98,9	0,4	0,7
Lappeenranta	216 500	96,0	3,1	0,9	153 087	95,4	3,9	0,7	63 413	97,4	1,1	1,6
Etelä-Savo	658 913	87,9	8,5	3,7	553 376	87,7	8,8	3,5	105 537	88,8	7,0	4,2
Heinävesi	42 945	88,2	9,6	2,3	37 656	87,4	10,3	2,3	5 289	93,5	4,8	1,7
Mikkeli	184 238	88,4	7,4	4,1	157 036	87,7	7,7	4,6	27 202	92,9	5,7	1,4
Pieksämäki	41 990	94,9	3,6	1,5	38 527	97,2	2,5	0,3	3 463	68,8	15,4	15,8
Punkaharju	82 829	86,7	11,3	2,0	60 441	84,1	13,5	2,4	22 388	93,8	5,3	1,0
Puumala	32 747	76,9	18,9	4,2	28 654	77,5	19,2	3,2	4 093	72,1	17,0	10,8
Rantasalmi	28 269	80,8	18,3	0,9	24 732	79,7	20,0	0,3	3 537	88,4	6,3	5,3
Savonlinna	129 828	92,2	5,6	2,2	104 041	94,1	4,7	1,1	25 787	84,3	9,1	6,6
Pohjois-Savo	950 471	94,9	4,6	0,5	805 368	94,5	5,0	0,5	145 103	96,6	2,4	1,0
Iisalmi	94 542	91,6	8,0	0,4	87 396	91,7	8,0	0,3	7 146	90,8	7,7	1,6
Kuopio	441 679	93,2	5,9	0,9	368 571	92,8	6,4	0,8	73 108	95,1	3,3	1,6
Nilsia	140 688	100,0	.	.	115 210	100,0	.	.	25 478	100,0	.	.

Maakunta - Region Kunta - Municipality	Kaikki yöpymiset - All nights spent				Kotimaiset yöpymiset - Residents nights				Ulkomaiset yöpymiset - Non-residents nights			
	Yhteensä total	Huone mökki Room Cottage %	Matkailuvaunu -auto Caravan Camper %	Teltta muu Tent Other %	Yhteensä total	Huone Mökki Room Cottage %	Matkailuvaunu -auto Caravan Camper %	Teltta muu Tent Other %	Yhteensä total	Huone Mökki Room Cottage %	Matkailuvaunu -auto Caravan Camper %	Teltta muu Tent Other %
Pohjois-Karjala	430 241	89,6	9,2	1,2	375 971	89,7	9,5	0,9	54 270	89,4	7,0	3,6
Eno	10 686	99,1	0,8	0,1	10 401	99,2	0,8	0,0	285	97,2	.	2,8
Ilomantsi	26 595	92,6	5,4	2,0	25 044	94,7	4,0	1,3	1 551	59,1	27,7	13,2
Joensuu	150 439	96,0	3,6	0,4	131 188	95,9	3,8	0,4	19 251	96,7	2,5	0,8
Kitee	13 772	97,9	1,9	0,2	11 358	97,7	2,2	0,1	2 414	98,9	0,8	0,3
Liekka	67 536	79,7	16,4	4,0	56 386	79,7	17,5	2,8	11 150	79,3	10,7	10,0
Nurmes	60 738	94,3	5,5	0,2	48 789	94,2	5,7	0,2	11 949	94,7	4,8	0,5
Keski-Suomi	1 091 925	93,9	4,8	1,3	905 941	93,1	5,5	1,4	185 984	97,5	1,3	1,3
Jyväskylä	419 012	97,3	2,5	0,2	335 736	96,9	3,0	0,2	83 276	98,9	0,7	0,4
Jämsä	239 697	99,9	0,0	0,0	175 553	99,9	0,1	0,0	64 144	100,0	0,0	0,0
Keuruu	102 699	74,9	16,6	8,5	98 231	74,1	17,1	8,8	4 468	92,1	5,7	2,3
Äänekoski	19 887	90,0	8,2	1,9	16 895	91,2	7,8	1,0	2 992	83,1	10,3	6,6
Etelä-Pohjanmaa	649 168	78,3	17,1	4,6	622 854	77,5	17,7	4,8	26 314	97,0	2,1	0,9
Kauhajoki	13 172	94,2	4,4	1,3	11 572	93,7	5,0	1,4	1 600	98,4	0,4	1,2
Seinäjoki	219 585	67,9	19,9	12,2	207 102	66,1	21,1	12,8	12 483	98,2	1,0	0,8
Pohjanmaa	462 154	87,4	12,2	0,4	389 020	85,9	13,8	0,3	73 134	95,2	4,1	0,7
Kristiinankaupunki	16 047	66,8	30,6	2,5	14 634	66,6	31,6	1,8	1 413	69,2	20,6	10,2
Pietarsaari	38 385	94,5	4,2	1,3	29 575	94,6	4,4	1,1	8 810	94,3	3,4	2,3
Vaasa	319 241	91,0	8,8	0,1	265 930	90,0	9,8	0,2	53 311	95,9	4,0	0,1
Keski-Pohjanmaa	160 468	85,7	12,1	2,2	144 834	84,6	13,1	2,4	15 634	96,1	2,9	0,9
Kaustinen	22 081	92,4	6,7	0,9	21 505	92,4	6,7	0,9	576	96,0	4,0	.
Kokkola	104 095	97,5	2,1	0,4	89 979	97,6	2,1	0,3	14 116	97,0	2,1	0,9
Pohjois-Pohjanmaa	1 473 653	86,4	11,8	1,8	1 216 027	85,7	12,5	1,8	257 626	89,7	8,6	1,7
Kalajoki	225 742	52,6	39,2	8,2	219 535	52,7	39,0	8,3	6 207	46,3	48,9	4,8
Kuusamo	407 355	97,7	1,8	0,4	316 659	97,7	2,0	0,3	90 696	97,9	1,2	0,9
Oulu	545 988	92,1	7,1	0,8	426 645	94,1	5,4	0,5	119 343	84,7	13,3	2,1
Pudasjärvi	65 134	70,5	29,4	0,1	49 369	61,5	38,4	0,1	15 765	98,7	1,1	0,2
Kainuu	963 548	90,7	9,0	0,4	855 409	89,9	9,8	0,3	108 139	96,8	2,2	0,9
Kajaani	113 759	99,2	0,7	0,1	102 392	99,3	0,6	0,0	11 367	98,5	1,0	0,5
Kuhmo	23 581	89,2	8,9	1,9	17 134	88,9	9,6	1,5	6 447	90,2	6,7	3,1
Sotkamo	606 169	95,5	4,4	0,0	536 686	95,0	5,0	0,0	69 483	99,6	0,3	0,0
Vaala	25 664	32,8	62,1	5,1	24 106	33,2	62,7	4,1	1 558	25,7	53,3	21,1
Lappi	2 348 430	93,9	5,7	0,5	1 416 669	92,2	7,5	0,4	931 761	96,4	2,9	0,6
Enontekiö	118 313	90,7	8,3	1,0	85 824	91,7	7,5	0,8	32 489	88,0	10,5	1,5
Inari	373 195	96,2	3,4	0,4	206 932	97,1	2,7	0,2	166 263	95,1	4,2	0,7
Kemi	77 980	97,4	2,5	0,1	58 946	97,8	2,2	0,1	19 034	96,1	3,6	0,3
Kittilä	355 464	99,0	1,0	0,0	212 091	98,5	1,5	.	143 373	99,7	0,2	0,0
Kolari	352 451	93,1	6,9	0,0	239 120	89,9	10,1	0,0	113 331	99,9	0,1	0,0
Kemijärvi	36 608	81,4	17,9	0,7	31 836	80,6	19,1	0,4	4 772	86,5	10,6	2,9
Muonio	108 368	97,0	3,0	0,0	39 845	94,6	5,4	0,0	68 523	98,3	1,7	0,0
Pelkosenniemi	100 149	74,7	25,1	0,2	87 545	71,5	28,5	0,0	12 604	97,1	1,8	1,2
Posio	16 032	87,5	9,8	2,7	14 792	87,2	10,0	2,8	1 240	91,7	7,0	1,3
Rovaniemi	478 407	96,4	3,0	0,6	214 677	96,9	2,8	0,3	263 730	96,0	3,2	0,8
Salla	85 052	95,2	4,8	0,0	60 664	93,5	6,5	0,0	24 388	99,5	0,5	0,1
Sodankylä	120 217	90,8	7,6	1,5	69 535	87,2	10,8	1,9	50 682	95,8	3,2	1,0
Utsjoki	18 447	70,9	24,9	4,2	15 017	73,2	24,3	2,5	3 430	60,9	27,5	11,6
Ylitornio	19 317	99,4	0,6	.	15 797	99,3	0,7	.	3 520	99,8	0,2	.
Ahvenanmaa-Åland	452 568	82,9	9,8	7,3	184 274	88,9	3,9	7,2	268 294	78,7	13,9	7,4
Eckerö	120 300	67,0	23,7	9,3	24 982	80,8	10,5	8,7	95 318	63,3	27,1	9,5
Finström	29 712	100,0	.	.	8 161	100,0	.	.	21 551	100,0	.	.
Maarianhamina	191 244	92,3	2,3	5,4	102 850	92,7	1,8	5,5	88 394	91,8	2,9	5,3

9. Majoitusliikkeiden kapasiteetti vuonna 2009 -
Capacity of accommodation establishments in 2009

TOL 2008 NACE Rev.2	Liikkeet Establishments	Huoneet Rooms	Vuoteet Bed-places	Lisävuoteet Extra beds	Matkailuvaunujen sähköliit.pisteet Caravan places
Kaikki majoitusliikkeet - All accomodation establishments	1 344	63 075	151 442	23 942	20 492
Hotellit ¹⁾ - Hotels ¹⁾	686	51 086	108 969	20 352	2 512
Retkeilymajat - Youth hostels	45	761	2 062	341	77
Leirintäalueet - Camping sites	259	3 551	14 120	599	16 113
Matkustajakodit ja täysihoidotat - Similar establishment	194	3 963	10 041	1 038	697
Lomakylät ²⁾ - Holiday villages ²⁾	160	3 714	16 250	1 612	1 093
Tyyppi - Type of establishment					
Asunto- ja huoneistohotelli - Residential hotel	28	1 065	2 886	681	61
Aamiaismajoitus - Bed and breakfast	42	585	1 608	216	147
Leirintä-- matkailuvaunualue - Camping- caravan site	259	3 551	14 120	599	16 113
Kokous- ja liikemieshotelli - Conference- business hotel	97	17 764	33 115	3 990	24
Koulutuskeskus - Educational training center	75	3 226	7 155	651	292
Liikunta- - leirikeskus - Fitness training center	24	1 043	2 908	375	42
Gasthaus - Guest house	17	304	696	95	88
Retkeilymaja- -hotelli - Youth hostel	68	1 409	3 620	508	264
Matkustajakoti - Lodging house	17	330	758	80	45
Matkailu-- lomamaja - Holiday hostel	33	543	1 638	173	220
Kesähotelli tai muu sesonkihotelli - Summer or other seasonal hotel	21	1 587	3 171	183	45
Lomakylä - Holiday village	167	4 674	21 974	1 992	1 331
Lomahotelli - Holiday resort	160	7 204	17 296	4 283	957
Täysihoidola - Boarding house	16	335	810	92	34
Kartanohotelli - Estate hotel	19	399	924	250	45
Kylpylä - Spa	46	5 617	12 569	4 362	387
Taajamahotelli - Other urban hotel	209	12 047	23 167	4 035	259
Säästöhotelli - Economy hotel	9	556	1 089	980	0
Motelli - Motel	21	503	1 194	303	126
ketju - Chain					
Cumulus	26	3 548	6 287	376	0
Lomaliitto	22	1 485	4 339	726	519
Hilton / Scandic hotels	23	4 515	8 892	805	0
Rantasipi	10	1 699	3 889	889	0
Sokos hotels	42	7 561	14 504	2 269	8
Radisson Blu Hotels	7	1 793	3 540	569	0
Lapland hotels	10	1 198	2 897	573	81
Palace hotels	5	557	1 037	15	0
Best Western Finland	17	1 085	2 121	404	4
Suomen Leirintäalueyhdistys ry	134	2 284	9 387	279	7 942
Holiday Inn	7	1 442	2 492	89	0
Finlandia hotels	29	1 466	2 829	658	95
Suomen Retkeilymajajärjestö	69	1 463	3 732	518	264
Lomarengas	16	224	855	110	62
4-H	5	557	1 037	15	0
Choice Hotels	3	380	750	293	0
Avainhotellit	7	410	753	160	0
Holiday Club Finland	13	754	3 501	321	0
Private Hotels	25	1 937	4 051	943	71
Holiday Club Resorts	8	1 078	2 204	1 641	8

¹⁾ TOL 2008 toimialaluokituksen käyttöönotto vuonna 2009 on aiheuttanut pienehköjä muutoksia hotellien lukumäärä- tiedoissa -
The standard industrial classification TOL 2008 was introduced in 2009, which has caused minor changes to data on the number of establishments in hotels

²⁾ Hotellitaseoiset lomakylät sisältyvät hotelleihin - *Holiday villages with hotel standard services are included in hotels*

9.
Jatkoa - Continued

	Liikheet Establishments	Huoneet Rooms	Vuoteet Bed-places	Lisävuoteet Extra beds	Matkailuvaunujen sähköliit.pisteet Caravan places
Avoinnaolokuukaudet - Opening months					
Kaikki majoitusliikheet - All accomodation establishments					
Avoinnaolokuukaudet yhteensä - Opening months- all	1 344	63 075	151 442	23 942	20 492
1 - 3	206	5 381	13 834	623	3 750
4 - 6	130	2 214	8 068	415	4 199
7 - 11	60	1 649	4 591	508	2 213
12	948	53 831	124 949	22 396	10 330
Hotellit - Hotels					
Avoinnaolokuukaudet yhteensä - Opening months- all	686	51 086	108 969	20 352	2 512
1 - 3	45	2 388	4 855	278	167
4 - 6	7	258	711	72	6
7 - 11	17	1 041	2 218	244	66
12	617	47 399	101 185	19 758	2 273
Matkustajakodit ja täysihoidotat - Similar establishments					
Avoinnaolokuukaudet yhteensä - Opening months- all	194	3 963	10 041	1 038	697
1 - 3	35	1 016	2 255	142	73
4 - 6	17	296	793	50	12
7 - 11	9	150	448	53	8
12	133	2 501	6 545	793	604
Lomakylät - Holiday villages					
Avoinnaolokuukaudet yhteensä - Opening months- all	160	3 714	16 250	1 612	1 093
1 - 3	14	262	827	11	25
4 - 6	27	396	1 602	138	253
7 - 11	17	298	1 300	137	65
12	102	2 758	12 521	1 326	750
Leirintäalueet - Camping sites					
Avoinnaolokuukaudet yhteensä - Opening months- all	259	3 551	14 120	599	16 113
1 - 3	105	1 542	5 545	147	3 462
4 - 6	74	1 206	4 832	128	3 926
7 - 11	13	104	436	54	2 064
12	67	699	3 307	270	6 661
Retkeilymajat - Youth hostels					
Avoinnaolokuukaudet yhteensä - Opening months- all	45	761	2 062	341	77
1 - 3	7	173	352	45	23
4 - 6	5	58	130	27	2
7 - 11	4	56	189	20	10
12	29	474	1 391	249	42

9.

Jatkoa - Continued

	Likkeet <i>Establishments</i>	Huoneet <i>Rooms</i>	Vuoteet <i>Bed-places</i>	Lisävuoteet <i>Extra beds</i>	Matkailuvaunujen sähköliit.pisteet <i>Caravan places</i>
Vuodemäärä - Number of bed-places					
Kaikki majoitusliikkeet - All accomodation establishments					
Vuodemäärä- kaikki - Number of bed-places- all	1 344	63 075	151 442	23 942	20 492
- 19	101	369	956	172	6 119
20 - 39	258	3 102	7 594	1 307	3 276
40 - 69	377	7 304	19 512	2 945	3 988
70 - 99	168	5 470	13 936	2 122	1 885
100 - 149	146	7 344	17 426	2 729	2 295
150 - 199	96	7 190	16 537	3 131	910
200 - 499	165	22 877	51 107	8 472	1 772
500 -	33	9 419	24 374	3 064	247
Hotellit - Hotels					
Vuodemäärä- kaikki - Number of bed-places- all	686	51 086	108 969	20 352	2 512
- 19	12	102	200	82	36
20 - 39	81	1 209	2 407	611	202
40 - 69	155	3 796	7 886	1 922	415
70 - 99	91	3 647	7 631	1 683	445
100 - 149	101	5 828	12 066	2 352	510
150 - 199	78	6 497	13 536	2 839	239
200 - 499	139	21 131	43 553	7 799	548
500 -	29	8 876	21 690	3 064	117
Matkustajakodit ja täysihoitolat - Similar establishments					
Vuodemäärä- kaikki - Number of bed-places- all	194	3 963	10 041	1 038	697
- 19	11	71	158	48	54
20 - 39	71	917	2 047	373	122
40 - 69	72	1 393	3 683	351	422
70 - 99	23	715	1 918	164	47
100 - 149	14	634	1 691	77	42
150 - 199	2	130	344	25	10
200 - 499	1	103	200	-	-
Lomakylät - Holiday villages					
Vuodemäärä- kaikki - Number of bed-places- all	160	3 714	16 250	1 612	1 093
- 19	4	19	64	6	50
20 - 39	27	265	780	91	269
40 - 69	70	969	3 738	433	303
70 - 99	20	410	1 684	210	220
100 - 149	11	320	1 340	217	178
150 - 199	7	213	1 218	131	55
200 - 499	18	1 064	5 306	524	18
500 -	3	454	2 120	0	0
Leirintäalueet - Camping sites					
Vuodemäärä- kaikki - Number of bed-places- all	259	3 551	14 120	599	16 113
- 19	60	112	370	23	5 967
20 - 39	66	578	2 011	177	2 651
40 - 69	71	995	3 744	203	2 832
70 - 99	30	594	2 407	34	1 168
100 - 149	18	499	2 105	27	1 553
150 - 199	7	240	1 126	104	606
200 - 499	6	444	1 793	31	1 206
500 -	1	89	564	0	130
Retkeilymajat - Youth hostels					
Vuodemäärä- kaikki - Number of bed-places- all	45	761	2 062	341	77
- 19	14	65	164	13	12
20 - 39	13	133	349	55	32
40 - 69	9	151	461	36	16
70 - 99	4	104	296	31	5
100 - 149	2	63	224	56	12
150 - 199	2	110	313	32	0
200 - 499	1	135	255	118	0

9.

Jatkoa - *Continued*

	Liikkeet <i>Establishments</i>	Huoneet <i>Rooms</i>	Vuoteet <i>Bed-places</i>	Lisävuoteet <i>Extra beds</i>	Matkailuvaunujen sähköliit.pisteet <i>Caravan places</i>
Huonemäärä - Number of rooms					
Kaikki majoitusliikkeet - All accomodation establishments					
Huonemäärä- kaikki - Number of rooms- all	1 344	63 075	151 442	23 942	20 492
- 9	172	827	3 189	291	8 789
10 - 19	414	5 675	18 815	2 182	4 968
20 - 39	320	8 608	23 417	3 616	3 775
40 - 69	171	8 897	21 661	3 641	923
70 - 99	100	8 354	19 245	3 625	1 520
100 - 149	68	8 174	17 010	3 254	212
150 - 199	46	7 795	16 177	3 052	180
200 -	53	14 745	31 928	4 281	125
Hotellit - Hotels					
Huonemäärä- kaikki - Number of rooms- all	686	51 086	108 969	20 352	2 512
- 9	10	73	203	57	32
10 - 19	111	1 633	4 166	849	358
20 - 39	182	5 048	11 602	2 489	748
40 - 69	134	7 052	15 288	3 068	501
70 - 99	89	7 476	15 923	3 420	454
100 - 149	62	7 514	14 557	3 136	114
150 - 199	46	7 795	16 177	3 052	180
200 -	52	14 495	31 053	4 281	125
Matkustajakodit ja täysihoitolat - Similar establishments					
Huonemäärä- kaikki - Number of rooms- all	194	3 963	10 041	1 038	697
- 9	19	122	417	69	85
10 - 19	97	1 297	3 619	458	256
20 - 39	58	1 459	3 603	390	308
40 - 69	18	901	2 040	121	48
70 - 99	1	81	162	0	0
100 - 149	1	103	200	-	-
Lomakylät - Holiday villages					
Huonemäärä- kaikki - Number of rooms- all	160	3 714	16 250	1 612	1 093
- 9	19	113	538	8	272
10 - 19	87	1 144	4 937	587	491
20 - 39	32	834	3 502	552	302
40 - 69	13	665	3 314	313	20
70 - 99	5	397	1 521	152	8
100 - 149	3	311	1 563	0	0
200 -	1	250	875	0	0
Leirintäalueet - Camping sites					
Huonemäärä- kaikki - Number of rooms- all	259	3 551	14 120	599	16 113
- 9	103	405	1 663	112	8 385
10 - 19	106	1 428	5 572	252	3 823
20 - 39	40	1 053	4 066	115	2 407
40 - 69	5	239	895	89	342
70 - 99	4	315	1 489	31	1 058
100 - 149	1	111	435	0	98
Retkeilymajat - Youth hostels					
Huonemäärä- kaikki - Number of rooms- all	45	761	2 062	341	77
- 9	21	114	368	45	15
10 - 19	13	173	521	36	40
20 - 39	8	214	644	70	10
40 - 69	1	40	124	50	12
70 - 99	1	85	150	22	0
100 - 149	1	135	255	118	0

9.

Jatkoa - Continued

Kaikki majoitusliikkeet - All accommodation establishments	Liikkeet Establishments	Huoneet Rooms	Vuoteet Bed-places	Lisävuoteet Extra beds	Matkailuvaunujen sähköliit.pisteet Caravan places
Koko maa - Whole country	1 344	63 075	151 442	23 942	20 492
Manner-Suomi - Mainland Finland	1 269	61 425	146 343	23 340	19 915
Uusimaa	140	14 315	27 865	3 024	1 469
Espoo	15	1 400	2 726	253	70
Hanko	10	192	487	52	109
Helsinki	65	8 744	16 983	1 757	180
Vantaa	11	2 076	3 785	414	0
Hyvinkää	3	254	498	32	0
Järvenpää	1	106	210	117	0
Karjalohja	2	101	235	16	16
Kauniainen	1	31	56	10	0
Kirkkonummi	2	184	240	74	20
Lohja	8	362	763	73	188
Mäntsälä	1	21	47	10	0
Nummi-Pusula	3	19	78	0	504
Nurmijärvi	4	149	331	27	3
Raasepori	8	301	747	55	97
Siuntio	1	191	382	40	0
Tuusula	3	157	239	74	12
Vihti	2	27	58	20	270
Itä-Uusimaa	12	545	1 045	165	130
Loviisa	3	75	150	36	80
Porvoo	9	470	895	129	50
Varsinais-Suomi	86	4 017	8 389	1 554	913
Kaarina	5	109	221	27	74
Kustavi	2	39	134	10	13
Kemiönsaari	5	104	270	61	12
Laitila	1	37	69	13	
Lieto	1	7	14	0	50
Loimaa	4	116	234	20	3
Länsi-Turunmaa	16	358	1 095	63	100
Naantali	8	491	1 100	233	50
Paimio	3	92	232	30	14
Pöytyä	1	4	13	3	50
Raisio	1	21	42	10	0
Salo	7	307	527	87	11
Somero	2	26	70	9	52
Taivassalo	1	4	12	0	120
Turku	24	2 185	4 093	938	68
Uusikaupunki	4	103	223	30	296
Vehmaa	1	14	40	20	0

9.

Jatkoa - Continued

Kaikki majoitusliikkeet - All accommodation establishments	Liikkeet Establishments	Huoneet Rooms	Vuoteet Bed-places	Lisävuoteet Extra beds	Matkailuvaunujen sähköliit.pisteet Caravan places
Satakunta	43	1 595	3 649	504	667
Eura	2	38	112	27	100
Eurajoki	1	52	92	0	4
Harjavalta	2	76	153	27	14
Huittinen	1	21	50	5	0
Jämijärvi	2	28	82		25
Kankaanpää	3	105	261	41	0
Karvia	1	11	26	1	2
Kokemäki	3	62	202	20	0
Merikarvia	2	34	117	18	150
Pomarkku	2	7	33	0	25
Pori	13	711	1 617	200	235
Rauma	9	389	732	85	52
Säkylä	1	21	92	0	60
Ulvila	1	40	80	80	0
Kanta-Häme	35	1 562	3 498	352	569
Forssa	4	203	378	80	0
Hattula	3	92	179	49	20
Humppila	1	10	25	0	0
Hämeenlinna	18	919	1 946	166	316
Janakkala	2	42	158	0	3
Loppi	2	31	108	0	50
Riihimäki	3	150	347	27	150
Tammela	2	115	357	30	30
Pirkanmaa	78	4 200	9 672	2 006	1 082
Hämeenkyrö	2	39	108	0	2
Ikaalinen	6	461	1 055	418	112
Juupajoki	2	68	144	48	0
Kangasala	2	58	106	23	0
Kihniö	1	55	325	0	0
Lempäälä	2	40	80	10	6
Mänttä-Vilppula	4	79	130	47	10
Nokia	4	251	538	394	130
Orivesi	4	97	312	56	85
Parkano	2	38	94	3	30
Pirkkala	1	20	39	10	0
Päikkäne	4	74	335	3	377
Ruovesi	2	34	102	0	40
Sastamala	4	140	297	105	64
Tampere	23	2 381	4 923	753	127
Valkeakoski	3	102	245	53	22
Vesilahti	1	16	64	0	0
Virrat	7	184	553	75	54
Ylöjärvi	4	63	222	8	23
Päijät-Häme	36	2 074	4 540	704	783
Asikkala	5	218	570	38	6
Hartola	2	42	84	15	120
Hollola	3	99	292	58	300
Heinola	7	603	1 379	393	71
Kärkölä	1	11	24	0	0
Lahti	13	880	1 639	195	139
Nastola	1	151	351	0	0
Padasjoki	3	50	121	5	105
Sysmä	1	20	80	0	42

Kaikki majoitusliikkeet - All accommodation establishments	Liikkeet Establishments	Huoneet Rooms	Vuoteet Bed-places	Lisävuoteet Extra beds	Matkailuvaunujen sähköliit.pisteet Caravan places
Kymenlaakso	31	1 237	2 741	428	546
Hamina	4	85	198	11	72
Iitti	2	65	134	14	0
Kotka	10	482	1 103	245	96
Kouvola	11	543	1 159	109	313
Pyhtää	1	28	56	28	0
Virolahti	3	34	91	21	65
Etelä-Karjala	39	1 612	3 778	608	321
Imatra	10	539	1 145	274	58
Lappeenranta	11	697	1 454	171	91
Luumäki	2	97	424	4	68
Parikkala	6	115	314	27	29
Rautjärvi	1	22	44	5	0
Ruokolahti	5	85	203	12	44
Savitaipale	2	24	62	38	15
Suomenniemi	1	5	20	0	16
Taipalsaari	1	28	112	77	0
Etelä-Savo	86	2 734	7 186	1 090	1 179
Enonkoski	1	11	28	6	0
Heinävesi	7	186	492	33	112
Hirvensalmi	1	24	47	.	.
Joroinen	2	53	128	25	24
Juva	4	93	330	29	70
Kangasniemi	2	33	126	0	25
Kerimäki	6	154	394	65	16
Mikkeli	12	718	1 498	261	250
Mäntyharju	2	63	167	97	55
Pertunmaa	1	13	38	10	0
Pieksämäki	6	215	629	97	78
Punkaharju	11	348	1 323	107	188
Puumala	5	52	206	11	77
Rantasalmi	5	81	313	50	133
Ristiina	4	68	142	41	34
Savonlinna	16	618	1 317	258	114
Sulkava	1	4	8	0	3
Pohjois-Savo	62	3 029	7 565	1 330	840
Iisalmi	7	263	518	61	138
Juankoski	2	23	55	0	24
Karttula	2	29	144	14	4
Keitele	1	29	50	11	8
Kiuruvesi	2	27	56	27	11
Kuopio	17	1 256	2 581	379	406
Lapinlahti	1	47	102	10	6
Leppävirta	2	145	318	250	30
Nilsjä	8	452	1 923	408	0
Pielavesi	1	11	15	3	0
Rautalampi	1	7	20	10	0
Rautavaara	2	37	180	0	55
Siilinjärvi	2	168	317	44	0
Sonkajärvi	2	23	88	4	29
Suonenjoki	2	93	192	43	20
Tervo	3	53	195	16	55
Tuusniemi	2	38	114	8	16
Varkaus	4	305	662	31	33
Vieremä	1	23	35	11	5

9.

Jatkoa - Continued

Kaikki majoitusliikkeet - All accommodation establishments	Liikkeet Establishments	Huoneet Rooms	Vuoteet Bed-places	Lisävuoteet Extra beds	Matkailuvaunujen sähköliit.pisteet Caravan places
Pohjois-Karjala	64	1 819	4 598	788	956
Ilomantsi	7	127	340	71	85
Joensuu	18	752	1 577	207	162
Juuka	3	29	102	0	98
Kesälahti	4	56	217	20	194
Kitee	5	105	245	44	10
Kontiolahti	1	32	60	0	6
Outokumpu	2	35	70	0	13
Lieksa	14	281	737	151	262
Liperi	1	31	60	15	6
Nurmes	5	259	757	216	66
Polvijärvi	1	78	328	50	8
Rääkkylä	1	4	10	2	16
Tohmajärvi	2	30	95	12	30
Keski-Suomi	76	3 507	9 724	1 258	1 126
Hankasalmi	2	84	236	36	92
Joutsa	4	90	328	62	12
Jyväskylä	17	1 489	2 973	550	146
Jämsä	11	686	3 005	50	171
Kannonkoski	1	72	192	0	10
Karstula	2	6	16	23	50
Keuruu	7	222	691	142	341
Kivijärvi	1	36	188	12	0
Konnevesi	1	15	26	7	0
Kuhmoinen	3	38	92	0	22
Kyyjärvi	1	16	74	0	18
Laukaa	3	194	436	100	60
Multia	1	10	36	5	38
Muurame	1	31	120	30	0
Petäjävesi	2	13	51	10	0
Pihtipudas	4	92	210	29	7
Saarijärvi	3	133	384	131	57
Toivakka	1	12	32		
Viitasaari	4	64	208	39	19
Äänekoski	7	204	426	32	83
Etelä-Pohjanmaa	52	1 942	4 446	712	1 158
Alajärvi	3	75	148	28	15
Alavus	1	18	36	10	10
Evijärvi	2	28	79	6	50
Ilmajoki	2	17	62	0	10
Isojoki	1	10	34	0	40
Jalasjärvi	2	28	50	19	6
Kauhajoki	4	123	241	30	14
Kauhava	5	334	704	165	204
Kuortane	2	171	452	105	29
Kurikka	5	89	227	37	93
Lappajärvi	3	119	259	20	21
Lapua	4	126	314	60	26
Seinäjoki	10	550	1 091	83	320
Töysä	3	47	144	72	220
Ähtäri	5	207	605	77	100

9.

Jatkoa - Continued

Kaikki majoitusliikkeet - All accommodation establishments	Liikkeet Establishments	Huoneet Rooms	Vuoteet Bed-places	Lisävuoteet Extra beds	Matkailuvaunujen sähköliit.pisteet Caravan places
Pohjanmaa	42	1 689	3 921	554	657
Isokyrö	3	51	173	0	99
Kaskinen	2	32	87	11	22
Kristiinankaupunki	5	89	225	48	64
Kruunupyy	2	38	114	3	29
Laihia	1	13	27	14	3
Luoto	1	14	55	0	50
Maalahti	1	16	67	0	32
Mustasaari	2	72	144	22	0
Närpiö	3	132	178	77	5
Pietarsaari	6	225	415	33	36
Pedersören kunta	1	24	48	0	0
Uusikaarlepyy	2	24	64	16	27
Vaasa	11	904	2 202	323	270
Vöyri - Maksamaa	2	55	122	7	20
Keski-Pohjanmaa	26	711	1 735	385	744
Halsua	1	9	36	0	408
Himanka	1	38	152	15	120
Kaustinen	6	111	263	80	73
Kokkola	14	473	1 061	240	67
Lestijärvi	1	10	45	0	50
Toholampi	1	35	70	0	6
Veteli	2	35	108	50	20
Pohjois-Pohjanmaa	100	4 324	11 468	2 249	2 697
Alavieska	1	14	33	0	8
Haapajärvi	1	26	44	17	0
Haapavesi	3	44	107	7	10
Haukipudas	2	55	129	26	9
Ii	3	25	94	0	87
Kalajoki	10	422	1 659	290	855
Kempele	4	125	235	98	33
Kiiminki	1	14	78	0	0
Kuusamo	30	1 104	3 717	882	444
Nivala	2	89	167	36	32
Oulainen	2	35	64	14	8
Oulu	11	1 464	2 866	537	184
Pudasjärvi	7	225	691	38	579
Pyhäjoki	1	4	22	0	36
Pyhäjärvi	4	80	208	33	90
Raahe	3	180	332	56	20
Reisjärvi	1	10	20	20	0
Sievi	2	26	76	0	160
Siikajoki	2	32	56	20	48
Taivalkoski	5	91	284	53	59
Utajärvi	3	179	434	94	30
Ylivieska	2	80	152	28	5

9.

Jatkoa - Continued

Kaikki majoitusliikkeet - All accommodation establishments	Liikkeet Establishments	Huoneet Rooms	Vuoteet Bed-places	Lisävuoteet Extra beds	Matkailuvaunujen sähköliit.pisteet Caravan places
Kainuu	55	2 109	7 188	980	1 544
Hyrnsalmi	4	138	846	8	442
Kajaani	10	522	1 015	177	66
Kuhmo	7	140	339	32	62
Paltamo	1	21	42	0	0
Puolanka	4	82	490	140	280
Ristijärvi	3	28	114	30	87
Sotkamo	12	922	3 533	531	203
Suomussalmi	7	166	502	58	158
Vaala	7	90	307	4	246
Lappi	206	8 404	23 335	4 649	2 534
Enontekiö	17	451	1 240	199	416
Inari	30	1 350	3 560	918	241
Kemi	7	370	702	120	33
Keminmaa	4	91	212	55	73
Kittilä	16	1 051	3 473	576	55
Kolari	22	1 073	3 284	698	347
Kemijärvi	10	265	858	128	75
Muonio	9	483	1 268	297	103
Pelkosenniemi	9	265	924	117	192
Posio	4	72	223	62	38
Ranua	3	57	152	15	34
Rovaniemi	22	1 364	3 086	578	239
Salla	7	304	1 105	419	114
Savukoski	3	44	148	24	40
Simo	1	12	45	0	12
Sodankylä	16	511	1 487	291	253
Tervola	1	5	21	0	0
Tornio	5	259	507	39	71
Pello	5	125	296	55	95
Utsjoki	10	134	416	26	65
Ylitornio	5	118	328	32	38
Ahvenanmaa-Åland	75	1 650	5 099	602	577
Brändö	5	56	234	10	0
Eckerö	19	367	1 463	63	356
Finström	6	133	437	5	0
Föglö	3	29	110	17	10
Geta	3	62	215	37	40
Hammarland	4	37	158	41	75
Jomala	1	14	63	0	0
Kumlinge	3	39	142	12	12
Kökar	5	74	208	12	8
Lemland	1	10	50	10	0
Lumparland	1	20	60	0	0
Maarianhamina	15	666	1 418	301	30
Saltvik	3	42	159	0	0
Sottunga	1	20	80	0	0
Sund	3	55	215	78	38
Vårdö	2	26	87	16	8

Kirjallisuutta - Bibliography

Applying the Eurostat Methodological Guidelines in Basic Tourism and Travel Statistics. A practical manual (revised version), Eurostat, Luxembourg 1996

Balance of Payments Manual: fifth edition. International Monetary Fund, Washington 1993.

Community Methodology on Tourism Statistics, Eurostat, Luxembourg 1998.

Neuvoston direktiivi 95/57/EY matkailualaa koskevien tilastotietojen keräämisestä / Council Directive on the Collection of Statistical Information in the Field of Tourism. Annettu 23 päivänä marraskuuta 1995. Bryssel.

Reference Manual on Design and Implementation of Surveys of Inbound Tourism Area. Preliminary version, Eurostat, Luxembourg 1998.

Compendium of Tourism Statistics 1992-2008, World Tourism Organization Madrid.

Measuring the Role of Tourism in OECD Economies. The OECD Manual on Tourism Satellite Account and Employment. OECD Paris 2000.

Tourism Satellite Account: Recommended Methodological Framework. Eurostat, World Tourism Organization, OECD, UN, Luxembourg, Madrid, Paris, New York 2001

TTI Country Reports, Travel & Tourism Intelligence, London

Methodological Manual on Service Statistics, Chapter Horeca and Travel Agencies, Eurostat, Luxembourg 2001.

Recommendations on Tourism Statistics. United Nations - World Tourism Organization, New York 1994

Tourism Highlights, WTO, Madrid

Tourism in Europe. Key Figures. Eurostat, Luxembourg.

Tourism – Europe, Central European countries, Mediterranean countries. Key Figures. Eurostat, Luxembourg

WTO World Tourism Barometer (bi-annual). World Tourism Organization, Madrid.

Yearbook of Tourism Statistics (annual). World Tourism Organization, Madrid.

Rajahaastattelututkimus 2008/ Border Interview Survey. Ulkomaiset matkailijat Suomessa vuonna 2008 Finnish Tourist Board, Helsinki 2009.

Suomalaisten matkailu / Finnish Travel (vuosijulkaisu/annual). Tilastokeskus, Helsinki.

Kesämökki / Free-time Residences (vuosijulkaisu/annual); Tilastokeskus, Helsinki.

Liikennetilastollinen vuosikirja / Transport and Communications Statistical Yearbook for Finland (vuosijulkaisu/annual); Tilastokeskus, Helsinki.

Majoitus- ja ravitsemistoiminnan tilinpäätöstilasto, Tilastokeskus (www.tilastokeskus.fi)

Liikenteen tilinpäätöstilasto, (www.tilastokeskus.fi)

Meriliikenne Suomen ja ulkomaiden välillä / Shipping between Finland and Foreign Countries (vuosijulkaisu/annual); Merenkululaitos/Finnish Maritime Administration, Helsinki.

Kotimaan vesiliikenne / Domestic waterborne traffic (vuosijulkaisu/annual); Merenkululaitos/Finnish Maritime Administration, Helsinki.

Siviili-ilmailun tilastoja / Statistics of Finnish Civil Aviation (vuosijulkaisu/annual); Ilmailulaitos Finavia/Civil Aviation Administration Finavia, Vantaa.

Rautatietilasto / Railway statistics (vuosijulkaisu/annual); Valtionrautatiet, Helsinki

Tietilasto / Finnish Road Statistics (vuosijulkaisu/annual); Tielaitos/Finnish National Road Administration, Helsinki.

Suomen yritykset / Corporate enterprises and personal businesses in Finland (vuosijulkaisu/annual); Tilastokeskus, Helsinki.

Internet-osoitteita:

www.tilastokeskus.fi

ks. aihealue Liikenne ja Matkailu.

www.mek.fi Matkailun edistämiskeskus on vienyt Internetiin useita matkailun perustilastoja.

www.world-tourism.org Maailman matkailujärjestö on vienyt Internetiin useita maailman matkailun perustilastoja

Eurostat:

<http://forum.europa.eu.int/Members/irc/dsis/home/main>

Matkailutilasto 2009 sisältää majoitustilaston lopulliset tiedot vuodelta 2008 maakunnittain ja suurimmista kunnista sekä majoitusliikkeiden kapasiteetin vuoden 2009 alussa. Majoitustilaston tiedot on esitetty kuntatasolla, jos kunnassa on vähintään neljä tilastoinnin piirissä olevaa hotellia tai muuta majoitusliikettä. Majoitustilaston menetelmä uudistettiin vuonna 2004, ja tämän julkaisun tiedot ovat vertailukelpoisia Matkailutilasto 2005–2008 -julkaisujen tietoihin mutta eivät ennen vuotta 2005 julkaistuihin tietoihin. Julkaisu sisältää runsaasti erilaisia aikasarjoja matkailun kehityksestä Suomessa vuosilta 1999–2008.

Julkaisu sisältää mm. seuraavia aikasarjoja:

- majoitusliikkeiden kapasiteetti ja kesämökkien määrä
- majoitusliikkeisiin saapuneet vieraat ja yöpymiset asuinmaan mukaan
- kapasiteetin käyttöasteet, huonehinnat, yöpymishinnat ja matkailun hintaindeksejä
- suomalaisten tekemät koti- ja ulkomaanmatkat
- matkailuun liittyvien toimialojen henkilöstö, liikevaihto ja tilinpäätöksen tunnuslukuja
- matkustustase ja henkilöliikennetase

Tourism statistics 2009 includes final results of accommodation statistics for 2008 and the capacity of accommodation establishments at the beginning of 2009. Accommodation statistics are presented also at the regional (NUTS 3) and municipal levels. Accommodation statistics were revised in 2004, and this report is comparable with Tourism statistics 2005–2008, but not to any Tourism statistics published before 2005. The publication contains time series on the development of tourism in Finland for 1999–2008.

Following time series are presented in this publication:

- accommodation capacity and the number of free-time residences
- guest flows at accommodation establishments by country of residence
- capacity utilisation, room prices, prices by night spent and tourism price indices
- domestic and outbound trips by residents
- tourism-related industries: personnel, turnover and key ratios
- travel balance and passenger transport balance



Tilastokeskus, myyntipalvelu
PL 4C
00022 TILASTOKESKUS
puh. (09) 1734 2011
faksi (09) 1734 2500
myynti@tilastokeskus.fi
www.tilastokeskus.fi

Statistikcentralen, försäljning
PB 4C
00022 STATISTIKCENTRALEN
tfn (09) 1734 2011
fax (09) 1734 2500
myynti@stat.fi
www.stat.fi

Statistics Finland, Sales Services
PO Box 4C
FI-00022 STATISTICS FINLAND
Tel. +358 9 1734 2011
Fax +358 9 1734 2500
sales@stat.fi
www.stat.fi

ISSN 1795-5165
= Suomen virallinen tilasto
ISSN 1238-7150
ISBN 978-952-244-131-7
Tuotenumero 3205