

Tilastokatsaus
Statistisk översikt
Bulletin of Statistics

2003:11

2003:II

Tilastokatsaus

Statistisk översikt
Bulletin of Statistics

 **Tilastokeskus**
Statistikcentralen
Statistics Finland

78. vuosikerta – Årgång 78 – Volume 78

Helsinki – Helsingfors 2003

Tiedustelut – Förfrågningar – Inquiries:

Tarja Ruuskanen (09) 1734 2544

Vaihde – Växel – Exchange (09) 17 341

Internet: tarja.ruuskanen@tilastokeskus.fi

Palautteet: tilastokeskus.fi/palaute

Synpunkter: www.stat.fi/synpunkt

Comments: www.stat.fi/comment

Kannen suunnittelu – Pärmpianering – Cover design:

Päivi Talonpoika-Ukkonen

SVT *Suomen virallinen tilasto
Finlands officiella statistik
Official Statistics of Finland*

Dark Oy, Vantaa 2003

© 2003 Tilastokeskus

Tietoja lainattaessa lähteenä on mainittava Tilastokeskus.

Uppgifterna får lånas med uppgivande av Statistikcentralen som källa.

Quoting is encouraged provided Statistics Finland is acknowledged as the source.

Väestö	Sivu	Befolkning	Sida
1. Väkiluku	7	1. Folkmängd	7
2. Väestömuutokset	7	2. Befolkningsförändringar	7
3. Väestömuutokset maakunnittain	8	3. Befolkningsförändringar landskapsvis	8
Teollisuus		Industri	
4. Tuotetilastoa	10	4. Produktstatistik	10
5. Teollisuuden suhdannebarometri	15	5. Industrins konjunkturbarometer	15
6. Teollisuusyritysten liikevaihto- ja palkkasumma- indeksit (2000 = 100)	16	6. Omsättnings- och lönesummaindex för industri- företag (2000 = 100).	16
7. Teollisuustuotannon volyymi-indeksi (2000 = 100)	17	7. Volymindex för industriproduktionen (2000 = 100).	17
Rakentaminen		Byggverksamhet	
8. Talonrakentaminen	22	8. Husbyggande	22
9. Asuntotuotanto	24	9. Bostadsproduktion	24
10. Rakennusyritysten liikevaihto- ja palkkasumma- indeksit (2000 = 100)	25	10. Omsättnings- och lönesummaindex för byggnads- företag (2000 = 100).	25
Kauppa ja palvelut		Handel och tjänster	
11. Kaupanalan yritysten palkkasummaindeksi (2000 = 100)	25	11. Lönesummaindex för företag inom handels- branschen (2000 = 100)	25
12. Kaupan myynti (2000 = 100)	26	12. Handels försäljning (2000 = 100).	26
13. Ulkomaankauppa	30	13. Utrikeshandel	30
14. Palvelualan yritysten (pl. kauppa) liikevaihto- ja palkkasummaindeksit (2000 = 100)	32	14. Omsättnings- och lönesummaindex för tjänste- företag (exkl. handel) (2000 = 100)	32
Liikenne		Samfärdsel	
15. Ulkomainen merenkulku	33	15. Sjöfarten mellan Finland och utlandet	33
16. Moottoriajoneuvot	34	16. Motorfordon	34
17. Tieliikenteen tavarankuljetussuoritteet	35	17. Varutransportprestationer inom vägtrafik	35
18. Rautatieliikenne	36	18. Järnvägstrafik	36
19. Lentoliikenne, kotimaiset yhtiöt	36	19. Flygtrafik, inhemska flygbolag	36
20. Tieliikenneonnettomuudet	37	20. Vägtrafikolyckor	37
21. Postiliikenne	38	21. Posttrafik	38
22. Matkailu	38	22. Turism	38
Rahoitusmarkkinat		Finansmarknaden	
23. Keskeisiä euron kursseja	39	23. Viktiga eurokurser	39
24. Euron muuntokurssit	39	24. Omräkningskurser för euron	39
25. Rahalaitosten ottolainaus	40	25. Penninginstitutens inlåning	40
26. Rahalaitosten antolainaus	42	26. Penninginstitutens utlåning	42
27. Pankkien kotimaiset euroluotot ja -talletukset	44	27. Bankernas inhemska lån och depositioner i euro	44
28. Keskeisiä korkoja	45	28. Viktiga räntor	45
29. HEX-osakeindeksi (28.12.1990 = 1 000)	46	29. HEX-aktieindex (28.12.1990 = 1 000)	46
30. Maksutase	47	30. Betalningsbalansen	47
31. Valtion takaukset	48	31. Statsgarantier	48
Kansantalous		Samhällsekonomi	
32. Bruttokansantuote ja nettokansantuote	49	32. Bruttonationalprodukt och nettonationalinkomst	49
33. Bruttokansantuote toimialoitain	50	33. Bruttonationalprodukt efter näringsgren	50
34. Bruttokansantuote asukasta kohti	51	34. Bruttonationalprodukt per invånare	51
35. Julkisten menojen hintaindeksit (1995 = 100)	51	35. Prisindex för offentliga utgifter (1995 = 100).	51
36. Kokonaistuotannon kuukausikuvaja (2000 = 100)	51	36. Månadsgraf över totalproduktionen (2000 = 100).	51
37. Kuluttajabarometri	52	37. Konsumentbarometern	52
Valtiontalous		Statsfinanser	
38. Valtiontalouden rahavirtalaskelma	53	38. Statsekonomins finansieringsanalys	53
39. Valtiontalouden tasapaino	56	39. Statsekonomins balans	56
40. Valtionvelka	60	40. Statskulden	60

Hinnat	Sivu	Priser	Sida
41. Indeksilukujen vuosimuutoksia	62	41. Förändringar på årsnivå i indextalen.	62
42. Rakennuskustannusindeksi	63	42. Byggnadskostnadsindex	63
43. Maarakennuskustannusindeksi (1995 = 100)	64	43. Jordbyggnadskostnadsindex (1995 = 100).	64
44. Maarakennusalan ja metsäalan konekustannus- indeksit (1995 = 100)	64	44. Kostnadsindex för anläggnings och skogsmaskiner (1995 = 100)	64
45. Liikenteen kustannusindeksejä	65	45. Kostnadsindex för trafik	65
46. Kiinteistön ylläpidon kustannusindeksi (2000 = 100)	66	46. Kostnadsindex för fastighetsunderhåll (2000 = 100)	66
47. Maatalouden hintaindeksejä (1995 = 100)	67	47. Prisindex för lantbruk (1995 = 100)	67
48. Kuluttajahintaindeksi (hyödykeryhmittäin) (2000 = 100)	68	48. Konsumentprisindex (efter varugrupp) (2000 = 100)	68
49. Kuluttajahintaindeksi (alueittain) (2000 = 100) ja elinkustannusindeksi (1951:10 = 100).	69	49. Konsumentprisindex (efter region) (2000 = 100) och levnadskostnadsindex (1951:10 = 100)	69
50. Tukkuhintaindeksi (2000 = 100)	70	50. Partiprisindex (2000 = 100).	70
51. Kotimarkkinoiden perushintaindeksi (2000 = 100)	73	51. Basprisindex för hemmamarknadsvaror (2000 = 100)	73
52. Teollisuuden tuottajahintaindeksi (2000 = 100)	77	52. Producentprisindex för industrin (2000 = 100).	77
53. Tuontihintaindeksi (2000 = 100)	80	53. Importprisindex (2000 = 100)	80
54. Vientihintaindeksi (2000 = 100)	83	54. Exportprisindex (2000 = 100).	83
55. Tukkuhintaindeksi (1949 = 100)	85	55. Partiprisindex (1949 = 100).	85
56. Tuotannon hintaindeksi (1949 = 100)	88	56. Produktionsprisindex (1949 = 100)	88
57. Tuonnin hintaindeksi (cif, 1949 = 100)	91	57. Importprisindex (cif, 1949 = 100)	91
58. Viennin hintaindeksi (fob, 1949 = 100)	92	58. Exportprisindex (fob, 1949 = 100)	92
59. Asuntojen hinnat	93	59. Bostadspriser	93
60. Elintarvikkeiden vähittäishintoja	94	60. Minutpriser på livsmedel	94
Palkat		Löner	
61. Palkansaajien ansiotasoindeksi	96	61. Löntagarnas förtjänstnivåindex.	96
62. Työntekijöiden kokonaiskeskituntiansiot	98	62. Arbetstagarnas medeltiminkomster totalt.	98
63. Työvoimakustannusindeksi (1996 = 100).	99	63. Arbetskraftskostnadsindex (1996 = 100).	99
Työelämä		Arbetslivet	
64. Työllisyys.	100	64. Sysselsättning.	100
65. Työttömyys.	102	65. Arbetslöshet.	102
66. Työttömyysaste maakunnittain	103	66. Relativt arbetslöshetstal landskapsvis	103
67. Työnvälitys	104	67. Arbetsförmedling	104
68. Tehdyt työtunnit toimialoitain	106	68. Utförda arbetstimmar efter näringsgren	106
69. Palkansaajien erilaiset työsuhteet	107	69. Löntagarnas olika anställningsförhållanden.	107
70. Palkansaajat työnantajasektorin mukaan toimi- aloitain.	108	70. Löntagare näringsgrensvis efter arbetsgivar- sektor.	108
Oikeus		Rättsväsen	
71. Vireillepannut konkurssit.	109	71. Anhängiggjorda konkurser.	109
72. Poliisin tietoon tulleet rikokset, päihtymyksen takia säilöönötetut ja pysäköintivirheet.	110	72. Brott som kommit till polisens kännedom, berusade som tagits i förvar och parkeringsfel	110
Trendit/kausitasoitettut sarjat	112	Trender/säsongrensade serier	112
Ulkomaat		Utlandet	
73. Bruttokansantuote (1995 = 100)	119	73. Bruttonationalprodukten (1995 = 100).	119
74. Teollisuustuotannon määrä (1995 = 100)	120	74. Volymen av industriproduktionen (1995 = 100).	120
75. Teollisuustyöntekijöiden tuntiansiot (1995 = 100).	121	75. Timinkomster inom tillverkningsindustrin (1995 = 100).	121
76. Työttömyysaste	122	76. Relativt arbetslöshetstal	122
77. Kauppatase	123	77. Handelsbalansen	123
78. Lyhytaikaiset markkinakorot	124	78. Kortfristiga marknadsräntor	124
79. Pitkäaikaiset markkinakorot	125	79. Långfristiga marknadsräntor	125
80. Kuluttajahintaindeksi (1995 = 100).	126	80. Konsumentprisindex (1995 = 100)	126
81. Inflaatio.	127	81. Inflation.	127
Huomautuksia	128	Tabellmärkningar	133
Rahanarvonkertoimet	145	Koefficienter för penningvärde	145

Contents

	Page		Page
Population			
1. Population	7	42. Building cost index	63
2. Vital statistics	7	43. Cost index for civil engineering works (1995 = 100)	64
3. Vital statistics by region	8	44. Cost indices for earth movers and forest machinery (1995 = 100)	64
Industry			
4. Product statistics	10	45. Cost indices for traffic	65
5. Business tendency survey	15	46. Cost index for real estate maintenance (2000 = 100)	66
6. Turnover and wage bill indices for industrial enterprises (2000 = 100)	16	47. Price indices for agriculture (1995 = 100)	67
7. Volume index of industrial output (2000 = 100)	17	48. Consumer price index (by group of goods and services) (2000 = 100)	68
Construction			
8. Building construction	22	49. Consumer price index (by region) (2000 = 100) and cost-of-living index (1951:10 = 100)	69
9. Housing construction	24	50. Wholesale price index (2000 = 100)	70
10. Turnover and wage bill indices for construction enterprises (2000 = 100)	25	51. Basic price index for domestic supply (2000 = 100)	73
Trade and services			
11. Wage bill index for trade enterprises (2000 = 100)	25	52. Producer price index (2000 = 100)	77
12. Wholesale and retail trade sales (2000 = 100)	26	53. Import price index (2000 = 100)	80
13. Foreign trade	30	54. Export price index (2000 = 100)	83
14. Turnover and wage bill indices for service sector enterprises (excl. trade) (2000 = 100)	32	55. Wholesale price index (1949 = 100)	85
Transport			
15. Foreign shipping	33	56. Production price index (1949 = 100)	88
16. Motor vehicles	34	57. Import price index (cif) (1949 = 100)	91
17. Ton kilometrage of road transport of goods	35	58. Export price index (fob) (1949 = 100)	92
18. Railway traffic	36	59. Housing prices	93
19. Air traffic, Finnish air carriers	36	60. Retail prices of food products	94
20. Road traffic accidents	37	Wages and salaries	
21. Posts	38	61. Index of wage and salary earnings	96
22. Tourism	38	62. Total average hourly earnings of employees	98
Financial markets			
23. Key euro exchange rates	39	63. Labour cost index (1996 = 100)	99
24. Euro conversion rates	39	Working life	
25. Deposits in financial institutions	40	64. Labour force participation and employment	100
26. Advances by financial institutions	42	65. Unemployment	102
27. Domestic banks' loans and deposits in euro	44	66. Unemployment rate by region	103
28. Key interest rates	45	67. Employment service	104
29. HEX share index (28.12.1990 = 1 000)	46	68. Hours worked by branch of industry	106
30. Balance of payments	47	69. Different types of employment relationships	107
31. State guarantees	48	70. Employees by employer sector and industry	108
National accounts			
32. Gross domestic product and net national income	49	Justice	
33. Gross domestic product by branch of industry	50	71. Bankruptcy proceedings instituted	109
34. Gross domestic product per capita	51	72. Offences recorded by the police; intoxicated persons taken into custody; parking offences	110
35. Price indices for public expenditure (1995 = 100)	51	Trends/seasonally adjusted series 112	
36. Monthly indicator of total output (2000 = 100)	51	International	
37. Consumer survey	52	73. Gross domestic product (1995 = 100)	119
Central government finance			
38. Funds statement for central government finances	53	74. Volume of industrial output (1995 = 100)	120
39. Balance of central government finances	56	75. Hourly earnings (manufacturing) (1995 = 100)	121
40. Central government debt	60	76. Unemployment rates	122
Prices			
41. Year-on-year changes in index numbers	62	77. Trade balance	123
		78. Short-term interest rates	124
		79. Long-term interest rates	125
		80. Consumer price index (1995 = 100)	126
		81. Inflation	127
		Notes 139	
		Coefficients for monetary value 145	

Symbolit — Symboler — Symbols

»	Toisto Uppprepning <i>Repetition</i>	.	Miinus Minus <i>Minus</i>
–	Ei yhtään Värdet noll <i>Magnitude nil</i>	+	Jakomerkki Divisionstecken <i>Division</i>
..	Tietoa ei ole saatu tai se on liian epävarma esitettäväksi Uppgift ej tillgänglig eller alltför osäker för att anges <i>Data not available or too uncertain for presentation</i>	M	Miehet Män <i>Males</i>
.	Tieto epälooginen esitettäväksi Uppgift kan inte förekomma <i>Category not applicable</i>	N	Naiset Kvinnor <i>Females</i>
*	Ennakkotieto Preliminär uppgift <i>Preliminary data</i>	MS	Molemmat sukupuolet Båda könen <i>Both sexes</i>
◆	Korjattu luku (vuositiedoissa) Korrigerat tal (i årsuppgifter) <i>Corrected figure (in annual figures)</i>		

Vaaka- tai pystysuora viiva, joka katkaisee aikasarjan, osoittaa, että viivan eri puolilla olevat tiedot eivät ole täysin verrannollisia. En horisontal eller vertikal linje, som avskär en tidsserie, markerar att uppgifterna på ömse sidor om linjen inte är fullt jämförbara. A horizontal or vertical line drawn across a time series shows substantial breaks in the homogeneity of a series.

TK	Tilastokeskus
SC	Statistikcentralen
SF	<i>Statistics Finland</i>
EU	Euroopan unioni Europeiska unionen <i>European Union</i>
TOL	Toimialaluokitus
NI	Näringsgrensindelningen
SIC	<i>Standard Industrial Classification</i>
ISIC	<i>International Standard Industrial Classification of All Economic Activities</i>
NACE	Nomenclature Générale des Activités Economiques dans les Communautés Européennes <i>(General Industrial Classification of Economic Activities within the European Communities)</i>
SITC	<i>Standard International Trade Classification</i>
CPA	<i>Classification of Products by Activities</i>

Euro (€)

Markkamääräiset luvut on muunnettu Suomen markoista euroiksi käyttäen kiinteää kerrointa 5,94573. Pyöristyksien vuoksi yhteenlaskut eivät välttämättä täsmää.

Markbeloppen har omräknats till euro enligt den fasta omräkningskursen 5,94573. Totalsummorna kan avvika från delsummorna p.g.a. avrundning.

Markka amounts are converted from markka to euro using the fixed conversion rate 5.94573. Totals/sub-totals may not add up because of rounding.

Väestö — Befolkning — Population

1. Väkiluku — Folkmängd — Population

Vuosi År Year	Keski- väkiluku Medelfolk- mängden Mean population	Väkiluku vuoden lopussa – Folkmängd vid utgången av år – Population on 31 December									Väkiluku vuosi- neljänneksen lopussa Folkmängd vid utgången av kvartalet Population at the end of the quarter	
		Yhteensä Totalt Total	Miehet Män Males	Naiset Kvinnor Females	Kaupunkimaiset kunnat Urbana kommuner Urban municipalities	Taajaan asutut kunnat Tätorts- kommuner Semi-urban municipalities	Maaseutumaiset kunnat Landsbyggs- kommuner Rural municipalities	Ikä – Ålder – Age				
								–14	15–64	65–		
	1 000						%			1 000		
	1	2	3	4	5	6	7	8	9	10	11	
1986...	4 918	4 926	2 386	2 540	19,3	67,9	12,8	1999	I 5 160
1987...	4 932	4 939	2 393	2 546	19,3	67,8	12,9		II 5 165
1988...	4 946	4 954	2 401	2 553	19,4	67,5	13,1		III 5 169
1989...	4 964	4 974	2 413	2 562	19,3	67,4	13,3		IV 5 171
1990...	4 986	4 998	2 426	2 572	2 846	803	1 349	19,3	67,2	13,5	2000	I 5 172
1991...	5 014	5 029	2 443	2 586	2 868	809	1 352	19,2	67,2	13,6		II 5 176
1992...	5 042	5 055	2 457	2 598	2 898	813	1 344	19,2	67,1	13,7		III 5 179
1993...	5 066	5 078	2 470	2 608	2 920	815	1 343	19,1	67,0	13,9		IV 5 181
1994...	5 088	5 099	2 482	2 617	2 949	814	1 335	19,1	66,8	14,1		
1995...	5 108	5 117	2 492	2 625	2 978	897	1 242	19,0	66,7	14,3	2001	I 5 184
1996...	5 125	5 132	2 501	2 632	3 005	896	1 232	18,9	66,6	14,5		II 5 188
1997...	5 140	5 147	2 509	2 638	3 077	854	1 216	18,7	66,7	14,6		III 5 192
1998...	5 153	5 160	2 516	2 644	3 101	854	1 205	18,4	66,9	14,7		IV 5 195
1999...	5 165	5 171	2 523	2 648	3 123	853	1 195	18,2	66,9	14,8	2002	I 5 196
2000...	5 176	5 181	2 529	2 652	3 144	853	1 185	18,1	66,9	15,0		II 5 200
2001...	5 188	5 195	2 538	2 657	3 191	899	1 105	17,9	66,9	15,2		III 5 205
2002...	5 201	5 206	2 545	2 661	3 226	883	1 098	17,8	66,9	15,3		IV 5 206
											*2003	I 5 209

2. Väestömuutokset — Befolkningsförändringar — Vital statistics

Vuosi ja neljännes År och kvartal Year and quarter	Elävänä syntyneet Levande födda Live births	Kuolleet Döda Deaths	Syntyneiden enemmys Födelse- överskott Excess of births	Maahan muuttaneet Invandrare Immigrants			Maasta muuttaneet Utvandrare Emigrants			Netto- maahan- muutto Netto- invandring Net immigration	Kokonais- muutos Hela förändring Total change	Solmitut avioliitot Ingångna äktenskap Marriages	Avioerot Äktenskaps- skillnader Divorces
				Yhteensä Totalt Total	EU-maista Från EU- länder From EU countries	Pohjois- maista Från Norden From Nordic countries	Yhteensä Totalt Total	EU-maihin Till EU- länder To EU countries	Pohjois- maihin Till Norden To Nordic countries				
Määrä – Antal – Number													
1998...	57 108	49 262	7 846	14 192	5 885	4 523	10 817	6 986	5 150	3 375	12 297	24 023	13 848
1999...	57 574	49 345	8 229	14 744	5 998	4 593	11 966	7 758	5 536	2 778	11 656	24 271	14 030
2000...	56 742	49 339	7 403	16 895	6 368	4 732	14 311	8 297	5 524	2 584	9 813	26 150	13 913
2001...	56 189	48 550	7 639	18 955	7 047	5 006	13 153	8 404	5 339	5 802	13 786	24 830	13 568
2002...	55 555	49 418	6 137	18 113	7 176	4 708	12 891	7 861	5 198	5 222	11 394	*26 236	13 336
% keskiväkiluvusta – På 1 000 av medelfolkmängden – Per 1 000 mean population													
1998...	11,1	9,6	1,5	2,8	1,1	0,9	2,1	1,4	1,0	0,7	2,4	4,7	2,7
1999...	11,1	9,6	1,6	2,9	1,2	0,9	2,3	1,5	1,1	0,5	2,2	4,7	2,7
2000...	11,0	9,5	1,4	3,3	1,2	0,9	2,8	1,6	1,1	0,5	1,9	5,1	2,7
2001...	10,8	9,4	1,5	3,7	1,4	1,0	2,5	1,6	1,0	1,1	2,7	4,8	2,6
2002...	10,7	9,5	1,2	3,5	1,4	0,9	2,5	1,5	1,0	1,0	2,2	*5,0	2,6
Määrä – Antal – Number													
2002	I 13 278	13 111	167	4 158	1 561	956	2 867	1 780	1 236	1 291	1 466	*3 834	3 468
	II 14 042	12 235	1 807	4 574	1 737	1 230	2 707	1 608	1 054	1 867	3 682	*6 976	3 373
	III 14 813	11 666	3 147	5 649	2 418	1 568	4 229	2 797	1 944	1 420	4 575	*11 430	3 344
	IV 13 422	12 406	1 016	3 732	1 460	954	3 088	1 676	964	644	1 671	*3 996	3 151
*2003	I 13 804	12 624	1 180	3 869	1 325	1 016	2 783	1 746	535	1 086	2 266	3 630	3 350

Väestö — Befolkning — Population

3. Väestönmuutokset maakunnittain — Befolkningsförändringar landskapsvis — Vital statistics by region

Alue, vuosi ja vuosineljännes Område, år och kvartal Area, year and quarter	Elävänä syntyneet Levande födda Live births	Kuolleet Döda Deaths	Kuntien välinen muuttoliike, nettomuutto Omflyttning mellan kommuner, nettoflyttning Inter-municipal migration, net	Maahanmuutto Invandring Immigration	Maastamuutto Utvandring Emigration	Kokonais- muutos Hela förändring Total change	Väkiluku ¹⁾ Folkmängd ¹⁾ Population ¹⁾	Avioliitot Äktenskap Marriages	Avioerot Äktenskaps- skillnader Divorces
	1	2	3	4	5	6	7	8	9
Koko maa — Hela landet — Whole country									
2002....	55 555	49 418	—	18 113	12 891	11 394	5 206 295	*26 236	13 336
2002 I	13 278	13 111	—	4 158	2 867	1 466	5 196 367	*3 834	3 468
*2003 I	13 804	12 624	—	3 869	2 783	2 266	5 208 561	3 630	3 350
Uusimaa — Nyland									
2002....	16 058	9 940	2 451	7 581	5 440	10 680	1 329 004	*8 392	4 061
2002 I	3 734	2 577	732	1 772	1 181	2 472	1 320 796	*1 240	1 076
*2003 I	3 957	2 523	203	1 587	1 103	2 121	1 331 125	1 203	969
Itä-Uusimaa — Östra Nyland									
2002....	941	871	535	322	169	733	90 934	*410	229
2002 I	211	226	46	67	47	44	90 245	*68	62
*2003 I	242	226	108	78	29	173	91 107	68	68
Varsinais-Suomi — Egentliga Finland									
2002....	4 564	4 504	1 103	1 549	997	1 675	450 968	*2 327	1 180
2002 I	1 136	1 171	41	368	213	151	449 444	*353	330
*2003 I	1 159	1 159	79	351	245	185	451 153	337	303
Satakunta									
2002....	2 199	2 555	-692	363	224	-892	235 416	*1 024	560
2002 I	533	734	-139	84	57	-309	235 999	*166	133
*2003 I	545	646	-62	81	42	-124	235 292	134	142
Kanta-Häme — Egentliga Tavastland									
2002....	1 659	1 725	300	316	173	377	165 886	*811	423
2002 I	421	439	28	77	40	47	165 556	*136	98
*2003 I	426	475	122	58	42	89	165 975	133	122
Pirkanmaa — Birkaland									
2002....	4 727	4 551	2 545	1 351	857	3 233	453 978	*2 553	1 174
2002 I	1 099	1 226	261	336	187	287	451 032	*381	305
*2003 I	1 161	1 111	198	255	219	284	454 262	346	278
Päijät-Häme — Päijänne Tavastland									
2002....	1 907	1 975	353	548	383	432	198 088	*859	538
2002 I	480	537	83	123	105	39	197 695	*104	138
*2003 I	482	514	82	98	95	53	198 141	116	136
Kymenlaakso — Kymmenedalen									
2002....	1 639	2 259	-215	449	196	-596	186 111	*797	543
2002 I	372	619	34	97	51	-171	186 536	*114	157
*2003 I	373	543	-58	158	56	-126	185 985	114	109
Etelä-Karjala — Södra Karelen — South Karelia									
2002....	1 169	1 439	-161	323	222	-325	136 694	*562	321
2002 I	289	351	-9	73	53	-50	136 969	*72	73
*2003 I	261	410	-105	68	50	-236	136 458	75	90
Etelä-Savo — Södra Savolax									
2002....	1 364	1 911	-762	264	156	-1 195	163 276	*634	352
2002 I	321	519	-168	47	30	-348	164 123	*72	96
*2003 I	362	502	-68	89	42	-161	163 115	60	109

3. Väestömuutokset maakunnittain (jatk.) — Befolkningsförändringar landskapsvis (forts.) — Vital statistics by region (cont.)

Alue, vuosi ja vuosineljännes Område, år och kvartal Area, year and quarter	Elävänä syntyneet Levande födda Live births	Kuolleet Döda Deaths	Kuntien välinen muuttoliike, nettomuutto Omflyttning mellan kommuner, nettoflyttning Inter-municipal migration, net	Maahanmuutto Invandring Immigration	Maastamuutto Utvandring Emigration	Kokonaismuutos Hela förändring Total change	Väkiluku ¹⁾ Folk mängd ¹⁾ Population ¹⁾	Avioliitot Äktenskap Marriages	Avioerot Äktenskapskillnader Divorces
	1	2	3	4	5	6	7	8	9
Pohjois-Savo – Norra Savolax									
2002....	2 331	2 685	-563	420	382	-866	251 976	*1 030	615
2002 I	558	730	-233	95	117	-424	252 418	*137	147
*2003 I	574	648	-308	71	70	-381	251 595	145	162
Pohjois-Karjala – Norra Karelen – North Karelia									
2002....	1 550	1 984	-897	396	152	-1 071	169 722	*605	399
2002 I	387	492	-158	90	37	-206	170 587	*82	109
*2003 I	386	486	-56	70	33	-119	169 603	77	92
Keski-Suomi – Mellersta Finland – Central Finland									
2002....	2 763	2 594	6	651	522	316	265 078	*1 286	594
2002 I	647	667	103	133	123	96	264 858	*181	157
*2003 I	693	688	165	140	91	219	265 297	172	160
Etelä-Pohjanmaa – Södra Österbotten – South Ostrobothnia									
2002....	2 036	2 067	-578	305	154	-437	194 105	*752	397
2002 I	509	569	-114	34	21	-156	194 386	*117	93
*2003 I	509	529	7	55	25	17	194 122	95	111
Pohjanmaa – Österbotten – Ostrobothnia									
2002....	1 924	1 713	-477	838	644	-77	173 006	*747	298
2002 I	487	451	-96	191	124	5	173 088	*104	72
*2003 I	469	436	-98	169	132	-28	172 978	77	85
Keski-Pohjanmaa – Mellersta Österbotten – Central Ostrobothnia									
2002....	801	659	-317	112	127	-174	70 674	*349	150
2002 I	188	166	-46	24	25	-21	70 827	*49	33
*2003 I	227	175	-46	62	42	26	70 700	44	47
Pohjois-Pohjanmaa – Norra Österbotten – North Ostrobothnia									
2002....	5 130	2 907	-393	1 005	899	1 945	369 974	*2 011	811
2002 I	1 184	828	-35	233	154	402	368 431	*299	226
*2003 I	1 308	774	11	214	209	550	370 524	263	205
Kainuu – Kajanaland									
2002....	768	1 003	-1 044	245	92	-1 102	87 371	*272	184
2002 I	182	261	-192	46	34	-253	88 220	*31	38
*2003 I	177	251	-102	64	34	-146	87 225	41	44
Lappi – Lappland – Lapland									
2002....	1 756	1 840	-1 373	647	716	-1 511	187 777	*729	442
2002 I	453	482	-183	161	184	-232	189 056	*119	110
*2003 I	430	459	-74	134	146	-115	187 662	124	106
Ahvenanmaa – Åland									
2002....	269	236	179	428	386	249	26 257	*86	65
2002 I	87	66	45	107	84	87	26 095	*9	15
*2003 I	63	69	2	67	78	-15	26 242	6	12

¹⁾ Vuoden tai vuosineljänneksen lopussa.

¹⁾ I slutet av året eller kvartalet.

¹⁾ At the end of the year or quarter.

4. Tuotetilastoa — Produktstatistik — Product statistics

Vuosi ja kuukausi År och månad Year and month	Liha Kött Meat			Mejeri- maito Mejeri- mjölk Dairy milk	Maito- jauhe Mjölkk- pulver Milk powder	Meijerivoi Mejerismör Dairy butter	Juusto ja rahka Öst och kvark Cheese and curd	Munat Ägg Eggs	Kotimaisen teollisuuden viljan ostot Finska industrins köp av spannmål The flow of grain to domestic industrial users					
	Yhteensä Totalt Total	Naudanliha Nötkött Beef and veal	Sianliha Svinkött Pork						Yhteensä Totalt Total	Vehnä Vete Wheat	Ruis Råg Rye	Ohra Kom Barley	Kaura Havre Oats	
	1 000 000 kg			1 000 000 l	1 000 kg				1 000 000 kg					
	1	2	3	4	5	6	7	8	9	10	11	12	13	
1998. ...	339,6	93,1	183,9	2 294	24 792	57 316	92 863	63,1	1 480,3	573,6	86,3	680,6	139,8	
1999. ...	338,6	89,8	181,6	2 325	29 032	59 660	92 375	58,1	1 426,5	523,1	85,3	657,7	160,5	
2000. ...	327,9	90,2	172,3	2 371	25 832	62 411	97 904	58,2	1 510,5	509,3	90,8	749,9	160,6	
2001. ...	338,6	88,6	173,4	2 378	21 672	61 026	102 801	58,7	1 480,5	511,6	87,7	754,8	126,5	
2002. ...	356,9	89,5	183,9	2 376	21 830	60 603	103 575	56,7	1 554,7	546,1	98,7	790,2	119,7	
2000	I	26,6	7,6	13,7	206	3 033	5 821	8 156	4,7	155,2	56,7	6,9	76,7	15,0
	II	27,7	7,7	14,4	195	2 662	5 265	7 877	4,7	126,4	38,2	9,7	64,9	13,6
	III	30,0	8,2	15,9	206	2 555	5 764	8 530	5,1	152,5	46,3	5,2	83,1	17,9
	IV	24,8	7,0	12,7	201	2 453	5 192	8 270	4,4	129,5	38,7	5,7	71,7	13,4
	V	29,8	8,3	15,2	211	2 585	5 421	8 439	5,1	149,3	44,1	13,5	75,1	16,7
	VI	25,7	6,6	13,6	204	2 916	6 213	7 602	4,7	104,5	44,7	3,3	46,3	10,3
	VII	25,0	6,5	13,5	198	2 751	4 984	7 942	4,7	44,0	13,1	1,5	24,2	5,3
	VIII	28,5	8,1	14,9	195	1 833	4 568	7 968	5,2	111,0	38,8	17,4	49,5	5,2
	IX	26,4	7,8	13,7	184	1 264	4 498	8 029	4,6	157,8	55,2	9,7	69,9	23,0
	X	28,8	8,2	15,0	188	1 053	4 787	8 126	5,0	131,2	48,8	9,0	56,9	16,5
	XI	29,4	7,8	15,8	188	995	4 934	8 283	5,1	149,7	52,4	5,0	78,4	13,9
	XII	25,2	6,5	14,2	196	1 732	4 964	8 684	5,0	99,3	32,3	3,8	53,2	9,9
2001	I	29,3	8,4	15,1	198	1 450	4 997	8 659	5,3	137,2	41,3	7,5	74,4	14,0
	II	26,1	6,7	13,9	184	1 671	4 821	8 240	4,6	117,4	33,0	5,5	64,0	14,9
	III	28,8	7,7	14,8	205	1 859	5 300	8 872	5,0	157,4	52,7	8,7	80,6	15,4
	IV	26,4	6,8	13,6	203	2 111	5 289	8 598	4,8	124,0	41,1	5,4	66,0	11,5
	V	29,4	7,7	14,8	215	2 265	5 544	9 197	5,2	119,5	41,8	4,9	61,8	11,0
	VI	26,3	6,7	13,2	206	2 332	5 435	8 824	4,6	122,7	41,2	7,5	66,5	7,5
	VII	27,7	6,9	14,4	199	1 778	4 866	8 573	4,8	70,7	26,6	6,7	33,4	4,0
	VIII	29,6	7,9	14,5	200	1 504	4 805	8 789	5,0	127,3	50,4	16,4	53,7	6,8
	IX	27,2	7,5	13,7	188	1 327	4 639	8 242	4,6	127,7	52,8	5,5	58,6	10,8
	X	31,9	8,9	15,8	191	1 331	5 013	8 225	5,3	144,1	47,7	7,5	75,5	13,4
	XI	30,7	7,8	15,9	188	1 550	5 029	8 361	4,8	137,9	49,2	10,0	68,7	10,1
	XII	25,1	5,6	13,8	200	2 491	5 288	8 219	4,8	94,6	33,8	1,9	51,6	7,3
2002	I	30,6	8,0	15,5	207	2 342	5 774	8 591	5,2	157,9	50,5	10,8	83,2	13,4
	II	27,1	6,8	14,1	189	2 233	5 109	7 893	4,6	142,5	44,9	8,9	78,0	10,7
	III	27,9	6,9	14,0	209	2 237	5 504	9 249	4,8	142,3	54,2	7,4	68,5	12,3
	IV	30,8	8,0	15,5	205	2 349	5 581	8 573	5,0	152,0	56,5	8,2	74,2	13,0
	V	29,8	7,6	14,8	215	2 646	5 598	9 066	5,1	126,6	46,0	6,4	64,9	9,3
	VI	26,6	6,1	13,8	204	2 295	5 164	8 669	4,4	101,5	43,2	3,5	48,9	6,0
	VII	31,4	7,5	16,2	198	1 643	4 670	8 631	4,9	72,2	21,7	1,5	44,0	4,9
	VIII	30,1	7,5	15,3	195	1 304	4 395	9 106	4,5	178,4	60,6	20,3	89,3	8,2
	IX	30,0	7,8	15,3	186	923	4 246	8 448	4,3	98,6	34,0	3,2	51,1	10,3
	X	32,8	8,4	17,0	187	825	4 761	8 534	4,9	121,2	35,3	10,4	62,7	12,9
	XI	31,2	8,1	16,4	186	1 392	4 783	8 014	4,3	130,0	47,2	4,9	68,0	9,9
	XII	28,5	6,7	16,0	197	1 641	5 018	8 800	4,7	131,5	52,0	13,2	57,5	8,9
2003	I	31,8	8,2	16,7	201	1 404	5 228	9 038	4,8	142,9	51,0	8,5	69,6	13,8
	II	29,6	7,7	15,4	184	1 506	4 895	8 297	4,4	136,2	46,5	6,6	69,0	14,0
	III								4,8	109,2	38,1	3,5	56,4	11,2
	IV								5,0					

4. Tuotetilasto (jatk.) — Produktstatistik (forts.) — Product statistics (cont.)

Vuosi ja kuukausi År och månad Year and month	Ihmisarvintotuotteiden valmistukseen käytetty vilja Spannmål som använts för tillverkning av människoföda Cereals used for human consumption					Suklaa ja suklaatuotteet Choklad och choklad- produkter Chocolate and chocolate products	Kivennäis- vedet Mineral- vatten Mineral waters	Makeat juomat Söta drycker Soft drinks	Viinit yms. miedot alkoholi- juomat ¹⁾ Vin o. d. svaga alkohol- drycker ¹⁾ Wines and other low- alcohol bever. ¹⁾	Mallas- juomat Malt- drycker Malt drinks beverages	Väkevät juomat Sprit- drycker Spirits	Saha- tavara Sågvaror Sawn goods	
	Yhteensä Total	Vehnä Vete Wheat	Ruis Råg Rye	Ohra Korn Barley	Kaura Havre Oats								
	1 000 000 kg	14	15	16	17								18
1998.	466,4	343,9	85,6	7,0	29,5	42 377	45 843	258 064	78 628	434 129	64 908	9 995	
1999.	426,3	305,5	84,6	5,9	30,0	42 496	56 917	286 430	78 980	473 298	58 589	9 968	
2000.	404,4	288,5	83,0	4,3	28,6	41 707	52 789	304 758	90 301	455 880	58 377	10 579	
2001.	422,9	295,6	85,7	5,8	35,8	36 453	59 095	300 198	94 199	479 819	62 828	10 567	
*2002.	426,8	299,6	84,8	5,7	36,8	34 932	61 334	314 723	81 834	469 456	62 250	9 183	
*2000	I	30,9	21,8	6,4	0,4	2,3	2 039	3 230	16 481	5 704	26 407	5 972	755
	II	31,4	22,3	6,7	0,4	2,0	2 615	4 127	18 899	4 565	28 168	5 868	782
	III	37,1	25,9	8,0	0,4	2,8	2 791	4 707	26 967	5 432	36 566	6 673	891
	IV	29,7	21,1	6,4	0,2	2,0	2 051	4 922	27 372	7 585	39 528	6 138	725
	V	38,9	28,1	7,7	0,5	2,6	2 925	5 676	28 724	8 900	45 309	7 390	904
	VI	30,1	21,3	6,6	0,4	1,8	2 900	5 676	33 877	9 172	49 686	7 156	758
	VII	33,1	23,4	6,9	0,4	2,4	926	5 555	30 331	9 235	43 815	7 289	362
	VIII	36,7	26,4	7,3	0,4	2,6	4 164	4 456	24 664	7 339	41 010	7 153	837
	IX	36,7	26,9	7,0	0,3	2,5	4 375	4 189	20 557	4 406	32 690	6 805	908
	X	34,8	24,7	7,3	0,4	2,4	4 750	3 259	21 396	5 654	36 858	7 719	947
	XI	34,7	25,1	7,2	0,2	2,2	4 256	4 143	23 937	6 949	41 966	7 849	908
	XII	30,3	21,5	5,5	0,3	3,0	1 862	3 652	25 236	6 774	32 002	6 530	623
*2001	I	35,4	24,2	7,8	0,3	3,1	2 598	5 338	18 348	5 036	30 803	6 098	834
	II	32,9	21,8	7,2	0,5	3,4	2 609	4 540	21 301	4 957	29 271	5 698	711
	III	38,0	26,6	7,7	0,6	3,1	3 041	3 717	22 783	7 242	37 687	7 053	857
	IV	31,9	22,6	6,2	0,5	2,6	2 678	5 267	25 956	7 922	29 212	6 497	772
	V	36,3	25,2	7,2	0,5	3,4	3 638	5 403	30 240	8 875	44 737	7 544	923
	VI	31,8	21,6	6,9	0,4	2,9	3 331	5 616	29 867	9 398	45 939	8 033	760
	VII	34,6	25,2	6,2	0,5	2,7	923	7 502	35 282	9 858	54 249	8 252	301
	VIII	39,7	27,4	8,3	0,6	3,4	3 841	6 171	27 854	8 608	45 017	7 008	707
	IX	34,6	24,5	6,8	0,5	2,8	3 537	4 052	20 883	7 600	31 525	6 741	750
	X	38,5	27,2	7,8	0,4	3,1	3 643	4 049	21 096	6 313	40 225	7 774	866
	XI	37,9	26,1	7,7	0,6	3,5	4 258	4 147	26 327	5 705	40 485	6 554	775
	XII	31,3	23,2	5,9	0,4	1,8	2 018	3 518	23 009	4 891	32 059	6 838	580
*2002	I	34,9	23,7	7,7	0,5	3,0	1 293	4 570	21 891	4 857	34 646	7 471	819
	II	32,6	23,3	6,4	0,4	2,5	2 381	4 063	20 126	4 110	27 888	5 108	717
	III	33,1	23,3	6,7	0,4	2,8	3 010	4 723	25 274	6 694	34 906	6 553	799
	IV	38,3	26,9	7,5	0,5	3,4	2 877	5 568	28 364	8 136	43 032	7 420	834
	V	37,8	26,2	7,8	0,5	3,3	3 148	5 303	26 008	8 656	42 336	8 598	816
	VI	31,7	22,0	6,6	0,4	2,7	2 644	6 365	31 797	9 312	50 108	7 293	784
	VII	36,7	25,7	6,8	0,5	3,7	1 320	7 220	35 656	9 834	48 392	8 033	397
	VIII	34,2	24,7	6,4	0,5	2,6	3 973	5 728	27 029	8 032	40 492	7 869	738
	IX	38,2	26,9	7,7	0,5	3,1	4 032	6 002	25 167	5 632	37 643	7 079	820
	X	40,0	28,1	7,7	0,6	3,6	4 365	4 736	23 455	5 441	36 339	8 277	965
	XI	37,8	26,3	7,5	0,5	3,5	3 756	3 498	25 262	5 445	37 637	7 353	845
	XII	31,5	22,5	6,0	0,4	2,6	2 133	3 558	24 694	5 685	36 037	6 823	649
*2003	I	34,8	23,8	7,0	0,6	3,4	2851	4204	23759	4199	37906	6276	720
	II	34,2	22,7	7,3	0,6	3,6	2573	4298	20996	5123	33146	5860	782
	III	36,1	24,3	7,3	0,6	3,9	3015	5666	24067	6547	36725	6677	869
	IV	39,2	24,5	7,0	4,4	3,3	2727	5131	25869	7580	414184	6952	859

¹⁾ Vain alkoholilain alaiset juomat.

¹⁾ Bara drycker som lyder under alkohollagen.

¹⁾ Only beverages subject to the Alcohol Act.

Teollisuus — Industri — Industry

4. Tuotetilasto (jatk.) — Produktstatistik (forts.) — Product statistics (cont.)

Vuosi ja kuukausi År och månad Year and month	Markkinahakkuut Marknadsavverkningar Commercial removals								
	Yhteensä Totalt Total	Mänty- tukkippuu Tallstock Pine logs	Kuusi- tukkippuu Granstock Spruce logs	Yhteensä tukkippuu ¹⁾ Stock totalt ¹⁾ Total logs ¹⁾	Mänty- kuitupuu Tall- massaved Pine pulp- wood	Kuusi- kuitupuu Gran- massaved Spruce pulpwood	Lehti- kuitupuu Löv- massaved Non-coni- ferous pulpwood	Yhteensä kuitupuu ²⁾ Massaved totalt ²⁾ Pulpwood total ²⁾	Polttopuu Ved Fuelwood
1 000 m ³									
	26	27	28	29	30	31	32	33	34
1998.	55 131	10 882	15 383	27 730	12 060	9 903	5 318	27 280	120
1999.	55 289	10 378	15 624	27 277	12 504	10 008	5 471	27 983	28
2000.	55 903	10 930	15 991	28 253	12 408	9 872	5 331	27 611	39
2001.	53 250	10 145	13 967	25 386	12 304	9 891	5 649	27 844	20
*2002.	54 410	10 406	14 176	26 248	12 292	9 823	6 039	28 154	9
*2000									
I	5 600	1 038	1 518	2 717	1 153	1 082	649	2 883	0
II	5 843	1 038	1 510	2 703	1 246	1 185	709	3 140	0
III	6 131	1 047	1 609	2 857	1 280	1 253	739	3 273	2
IV	4 210	799	935	1 847	1 001	818	544	2 363	0
V	3 567	831	901	1 796	933	540	298	1 771	0
VI	2 980	607	854	1 498	819	446	216	1 481	0
VII	2 379	378	828	1 235	573	413	156	1 143	0
VIII	4 829	1 034	1 538	2 648	1 040	803	338	2 181	0
IX	4 968	1 170	1 463	2 746	1 063	785	372	2 220	1
X	5 589	1 383	1 550	3 070	1 204	868	446	2 517	1
XI	5 732	1 476	1 576	3 194	1 250	837	449	2 537	1
XII	4 726	1 111	1 266	2 503	1 052	748	422	2 222	1
*2001									
I	6 049	1 020	1 698	2 932	1 190	1 221	705	3 116	1
II	5 409	857	1 408	2 449	1 074	1 185	700	2 959	1
III	6 446	1 035	1 557	2 802	1 366	1 374	903	3 643	0
IV	4 226	672	820	1 672	1 062	831	660	2 553	1
V	2 876	600	667	1 311	852	437	276	1 565	1
VI	2 615	466	690	1 192	784	413	226	1 423	0
VII	2 476	457	742	1 226	635	422	193	1 250	0
VIII	4 623	1 002	1 355	2 447	1 027	773	377	2 176	0
IX	3 878	847	1 117	2 102	802	643	331	1 775	1
X	4 944	1 107	1 298	2 639	1 079	806	419	2 304	1
XI	4 905	1 002	1 311	2 496	1 094	822	490	2 407	1
XII	4 656	828	1 305	2 266	1 026	867	496	2 389	0
*2002									
I	5 188	904	1 447	2 549	1 008	1 073	558	2 639	0
II	5 428	924	1 357	2 443	1 163	1 125	697	2 985	1
III	5 745	946	1 375	2 538	1 223	1 193	791	3 207	1
IV	4 842	864	993	2 028	1 225	906	682	2 813	1
V	2 878	591	668	1 304	821	461	292	1 574	0
VI	2 674	508	680	1 212	829	410	223	1 462	1
VII	2 231	419	635	1 072	599	378	182	1 159	1
VIII	4 369	944	1 230	2 285	961	709	412	2 083	1
IX	4 896	1 055	1 342	2 581	1 051	783	480	2 315	1
X	5 721	1 230	1 650	3 074	1 147	944	556	2 646	1
XI	5 514	1 134	1 536	2 858	1 143	946	566	2 655	1
XII	4 917	871	1 261	2 286	1 135	894	601	2 630	1
*2003									
I	4 556	826	1 200	2 136	893	943	582	2 419	1
II	5 333	939	1 344	2 415	1 101	1 085	732	2 917	1
III	6 108	1 036	1 423	2 608	1 428	1 209	862	3 499	1

¹⁾ Ml. lehtitukkippuu.
²⁾ Ml. muu ainespinopuu.

¹⁾ Inkl. lövstock.
²⁾ Inkl. annat travat gagnarvirke.

¹⁾ Incl. non-coniferous logs.
²⁾ Incl. other industrial cordwood.

4. Tuotetilasto (jatk.) — Produktstatistik (forts.) — Product statistics (cont.)

Vuosi ja kuukausi År och månad Year and month	Selluloosa Cellulosa Cellulose	Öljy- tuotteet Olje- produkter Oil products	Sähkövoima ¹⁾ Elektrisk energi ¹⁾ Electric energy ¹⁾		Nahka Läder Leather	Jalkineet Skodon Footwear	Vaneri yms. kerrostettu puu Faner o.d. trä laminat Plywood and veneers	Paperi ja pahvi — Papper och papp Paper and paperboard				
			Yhteensä Totalt Total	Vesi- voimalla Vatten- kraft Hydro electricity				Yhteensä Totalt Total	Sanomalehti- paperi Tidnings- papper Newsprint	Kirjoitus- ja painopaperi Skriv- och tryckpapper Printing and writing paper	Voimapaperi ja -pahvi ³⁾ Kraftpapper och papp ³⁾ Kraft paper and paper- board ³⁾	
	1 000 t		Milj. kWh — Mill. kWh		1 000 n ²⁾	1 000 paria par — pairs	1 000 m ³	1 000 t				
	35	36	37	38	39	40	41	42	43	44	45	
1998. . . .	6 385,1	12 684	67 324	14 777	7 787	4 107	909,7	12 384,2	1 593,8	7 419,4	1 271,8	
1999. . . .	6 482,3	12 387	62 555	12 547	5 465	3 288	1 014,8	12 387,9	1 578,9	7 285,2	1 560,9	
2000. . . .	7 409,5	12 180	67 278	12 547	7 573	3 043	1 080,3	13 606,2	1 545,0	8 301,6	1 411,4	
2001. . . .	6 480,9	11 096	71 454	13 205	7 292	2 942	1 085,5	12 977,3	1 480,3	7 534,2	1 370,2	
*2002. . . .	7 122,0	12 011	72 208	11 001	9 069	2 242	1 261,9	12 862,5	1 007,4	7 925,8	2 759,4	
*2000	I	767,4	1 077	7 060	1 215	576	220	98,9	1 211,6	121,0	755,0	245,3
	II	679,4	969	6 286	1 201	668	224	98,8	1 076,4	110,0	662,8	222,4
	III	659,0	641	6 497	1 273	682	223	107,1	1 213,5	118,4	757,6	247,7
	IV	421,9	928	5 394	1 190	693	199	96,9	835,4	84,4	519,3	169,8
	V	657,2	888	5 384	1 500	797	260	118,2	1 222,0	120,8	755,9	252,1
	VI	467,5	1 057	4 656	1 397	715	209	93,7	940,4	98,3	583,3	187,9
	VII	626,5	1 052	4 525	1 313	178	20	63,6	1 186,0	115,8	739,5	241,0
	VIII	667,0	1 084	4 563	1 054	669	285	86,6	1 196,9	127,3	734,6	245,2
	IX	633,4	863	4 831	833	783	259	109,7	1 195,6	120,5	737,2	248,0
	X	669,2	1 021	5 624	885	760	251	115,8	1 236,6	134,1	757,4	253,0
	XI	640,3	1 067	6 272	1 233	621	230	113,0	1 177,4	127,7	725,5	234,9
	XII	494,5	1 153	6 807	1 377	431	146	94,1	1 018,2	115,4	624,7	203,6
*2001	I	613,5	1 165	7 071	1 436	617	208	112,4	1 174,1	127,0	709,8	245,1
	II	541,8	968	6 802	1 235	545	184	90,2	1 047,8	112,5	637,2	215,4
	III	588,7	1 042	7 180	1 243	716	188	103,8	1 151,7	119,8	717,1	223,9
	IV	563,0	623	6 253	1 049	637	188	93,1	1 071,1	116,6	651,0	221,4
	V	593,6	215	5 770	1 494	794	245	115,7	1 105,8	117,3	663,8	235,0
	VI	389,5	904	5 371	1 246	779	180	99,9	825,9	92,6	495,0	164,3
	VII	557,6	1 051	4 702	925	40	49	65,0	1 082,7	112,4	646,0	230,7
	VIII	565,5	1 025	4 740	839	612	257	84,5	1 052,9	104,6	627,9	225,8
	IX	571,0	1 030	4 741	807	668	204	109,5	1 040,1	104,4	630,0	215,7
	X	575,6	1 047	5 723	933	644	244	118,4	1 063,8	98,8	669,3	214,6
	XI	605,5	963	6 342	1 011	814	212	101,9	1 004,7	96,2	610,0	222,3
	XII	428,5	1 063	6 759	987	426	129	72,2	859,2	75,8	530,3	186,2
*2002	I	617,5	1 097	7 264	1 093	944	216	97,0	1 096,5	88,0	673,6	243,3
	II	579,9	895	6 230	1 096	706	193	95,9	1 010,0	79,2	626,3	222,6
	III	634,1	901	6 438	1 137	774	162	99,7	1 157,5	79,3	674,1	228,8
	IV	523,1	1 032	5 846	1 037	826	211	110,2	1 093,8	89,4	672,5	240,5
	V	681,0	1 058	4 996	1 302	869	211	116,5	1 116,4	91,3	674,6	252,0
	VI	429,8	955	4 255	825	929	181	105,0	854,9	73,9	523,3	180,8
	VII	656,7	1 037	4 428	1 026	126	63	66,8	1 138,3	87,2	707,4	248,2
	VIII	630,9	1 011	4 556	722	917	229	97,5	1 120,4	89,8	697,6	235,0
	IX	607,7	993	5 652	701	825	210	122,2	1 094,8	86,8	687,4	226,5
	X	639,1	1 017	7 076	691	934	223	131,6	1 133,4	89,5	707,0	244,2
	XI	632,9	1 002	7 476	671	791	204	122,1	1 122,1	80,5	704,4	243,4
	XII	489,3	1 013	7 991	700	428	139	97,4	924,4	72,5	577,6	194,1
*2003	I	642,8	997	8200	821	961	186	110,8	1 108,2	67,9	697,1	245,8
	II	594,2	921	7374	809	823	162	103,1	1 024,4	77,4	631,2	224,8
	III	650,2	968	7488	681	1029	167	124,8	1 167,1	88,0	723,6	248,6
	IV	654,2	896	6858	602	645	190	113,0	1 124,1	88,2	701,9	238,5

¹⁾ Nettotuotanto.

²⁾ Neljänjalka.

³⁾ Kuukausitiedot sisältävät myös muun pahvin.

¹⁾ Nettoproduktion.

²⁾ Kvadrater.

³⁾ Månadsuppgifterna innehåller också övrig papp.

¹⁾ Net production.

²⁾ Square foot.

³⁾ Monthly data also include other board grades.

4. Tuotetilasto (jatk.) — Produktstatistik (forts.) — Product statistics (cont.)

Vuosi ja kuukausi År och månad Year and month	Sementti Cement Cement	Tiilet Tegel Bricks	Raakarauta Råjärn Pig iron	Raakateräs Råstål Crude steel	Valssauutuotteet (kuumavalssatut) Valsprodukter (varmvalsade) Rolled products (hot-rolled)		Kylmävalssatut levytuotteet Kallvalsade plåtprodukter Cold-rolled plates	Sinkityt levytuotteet Galvaniserade plåtprodukter Galvanised sheets and plates
	1 000 t	1 000 000	1 000 t		Yhteensä Total Total	Levytuotteet Plåtprodukter Plates		
	46	47	48	49	50	51	52	53
1998.	1 232	69,6	2 920	3 947	3 715	3 086	1 193	459
1999.	1 310	92,2	2 954	3 959	3 783	3 186	1 363	468
2000.	1 422	92,1	2 983	4 094	3 902	3 244	1 452	671
2001.	1 325	90,2	2 852	3 937	3 857	3 253	1 505	860
*2002.	1 184	58,1	2 829	4 003	3 975	3 402	1 539	875
*2000								
I	87	5,4	264	362	347	289	126	43
II	86	5,9	251	335	343	292	119	41
III	100	6,1	255	354	349	291	121	44
IV	99	6,0	257	349	343	283	121	53
V	129	7,6	256	352	350	288	130	58
VI	137	7,7	232	317	329	269	119	58
VII	133	7,5	218	290	152	139	94	41
VIII	130	8,1	245	323	298	240	114	61
IX	151	7,5	247	346	337	278	120	61
X	134	7,0	256	363	358	296	131	69
XI	122	7,4	247	354	345	285	126	66
XII	74	5,5	255	349	351	294	131	76
*2001								
I	88	7,0	249	341	339	276	129	76
II	76	5,4	224	305	323	267	125	71
III	81	5,9	202	295	348	289	138	81
IV	96	6,0	211	303	348	290	136	77
V	127	6,5	250	342	349	290	143	80
VI	140	5,7	239	333	337	286	135	79
VII	110	5,8	248	327	318	302	121	74
VIII	127	6,8	248	329	275	233	103	55
IX	130	5,9	238	332	315	264	116	70
X	127	5,2	248	348	324	269	138	80
XI	104	4,4	240	335	319	268	122	67
XII	77	2,5	255	347	262	219	99	50
*2002								
I	73	2,5	253	352	339	285	121	65
II	74	3,5	231	324	319	273	123	58
III	68	4,4	253	355	366	311	132	68
IV	95	5,1	251	359	278	222	115	68
V	114	5,3	259	366	361	301	133	74
VI	120	5,0	235	321	337	288	134	79
VII	116	5,5	153	218	298	275	133	76
VIII	125	5,8	193	263	264	236	127	81
IX	120	5,7	215	319	348	302	126	77
X	123	5,3	263	379	363	307	135	79
XI	92	5,2	259	378	352	298	128	74
XII	64	4,8	264	369	350	304	132	76
*2003								
I	56	5,3	260	383	383	300	128	71
II	57	5,1	246	365	365	278	124	69
III	80	4,6	276	429	429	311	132	73
IV	83	5,1	259	413	413	316	131	70

5. Teollisuuden suhdannebarometri — Industrins konjunkturbarometer — Business tendency survey

Suhdannenäkömät lähitulevaisuudessa päätoimialoittain – Konjunktursikter för den närmaste framtiden efter huvudnäringsgren
Business outlook by main sector

Vuosi- neljännes Kvartal Quarter	Tehdasteollisuus Tillverkningsindustri Manufacturing			Metsäteollisuus Skogsindustri Forest industry			Metalli- ja konepajateollisuus Metall- och verkstadsindustri Metal and engineering industry			Rakennusteollisuus Byggnadsindustri Construction		
	Paranevat Förbättras Up	Pysyvät ennallaan Oförändrade Unchanged	Heikenevät Försvagas Down	Paranevat Förbättras Up	Pysyvät ennallaan Oförändrade Unchanged	Heikenevät Försvagas Down	Paranevat Förbättras Up	Pysyvät ennallaan Oförändrade Unchanged	Heikenevät Försvagas Down	Paranevat Förbättras Up	Pysyvät ennallaan Oförändrade Unchanged	Heikenevät Försvagas Down
	1	2	3	4	5	6	7	8	9	10	11	12
2000	I 19	79	2	11	85	3	20	77	3	33	65	2
	II 18	76	6	16	73	11	17	76	6	23	76	2
	III 11	77	12	15	66	20	12	82	6	3	84	13
	IV 8	74	18	11	54	34	7	86	7	9	81	11
2001	I 6	69	25	1	46	53	4	87	9	1	90	9
	II 4	67	29	0	55	45	5	74	21	2	42	56
	III 9	62	29	4	60	36	17	63	20	3	48	49
	IV 19	72	9	25	70	5	22	67	11	3	69	28
2002	I 31	67	2	35	65	0	29	70	1	16	69	15
	II 27	68	5	34	61	5	24	71	5	10	84	7
	III 16	73	11	11	67	21	24	69	8	1	71	28
	IV 14	77	8	8	80	11	13	81	6	5	89	5
2003	I 15	75	10	10	78	12	22	69	9	5	74	21

Teollisuuden suhdannetilanne pl. rakennusteollisuus – Industrins konjunkturer – Business situation in manufacturing

Vuosi- neljännes Kvartal Quarter	Tuotannon määrä Produktionsvolym Volume of output	Käyttämätöntä tuotantokapasiteettia tällä hetkellä Önvänd närvarande Production capacity not in use at the moment	Viennin määrä Exportvolym Volume of exports	Tilaukanta Orderstock Stock of orders	Työntekijämäärä Antal anställda Number of workers	Investoinnit Investeringar Investment					
	verrattuna edelliseen vuoteen jämfört med föregående år compared with previous year	muutos seuraavalla neljännek- sellä verrattuna edelliseen neljännek- seen ²⁾	verrattuna edelliseen vuoteen jämfört med föregående år compared with previous year	muutos seuraavalla neljännek- sellä verrattuna edelliseen neljännek- seen ²⁾	normaaliin verrattuna jämfört med det normala compared with normal	muutos seuraavalla neljännek- sellä verrattuna edelliseen neljännek- seen ²⁾	verrattuna edelliseen vuoteen jämfört med föregående år compared with previous year	muutos seuraavalla neljännek- sellä verrattuna edelliseen neljännek- seen ²⁾	verrattuna edelliseen vuoteen jämfört med föregående år compared with previous year	odotettuna vuoden kuluttua antas vara om ett år expected in a year	
2000	I 66	40	-1	53	36	19	40	-1	16	-6	2
	II 60	14	-9	50	13	25	-1	12	-7	-7	15
	III 57	39	-5	54	31	18	23	12	7	-6	7
	IV 49	30	2	45	27	-2	19	17	10	-3	4
2001	I 28	1	14	19	13	-12	8	12	14	-9	19
	II -11	-4	27	-14	1	-34	-11	8	-24	-21	5
	III 0	17	37	-16	29	-30	12	-7	-30	-31	9
	IV -16	2	43	-14	7	-38	12	-21	-14	-25	-22
2002	I -27	43	32	-39	54	-22	32	-26	0	-33	13
	II 3	-5	32	6	-4	-16	-2	-22	-28	-1	-10
	III 18	27	36	10	32	-28	27	-32	-29	0	-8
	IV 20	-28	40	17	-30	-29	-11	-32	-19	-36	5
2003	I -3	15	38	-3	10	-22	13	-37	-18	-40	0

Saldoluku ¹⁾ – Nettotal ¹⁾ – Balance ¹⁾

	13	14	15	16	17	18	19	20	21	22	23
2000	I 66	40	-1	53	36	19	40	-1	16	-6	2
	II 60	14	-9	50	13	25	-1	12	-7	-7	15
	III 57	39	-5	54	31	18	23	12	7	-6	7
	IV 49	30	2	45	27	-2	19	17	10	-3	4
2001	I 28	1	14	19	13	-12	8	12	14	-9	19
	II -11	-4	27	-14	1	-34	-11	8	-24	-21	5
	III 0	17	37	-16	29	-30	12	-7	-30	-31	9
	IV -16	2	43	-14	7	-38	12	-21	-14	-25	-22
2002	I -27	43	32	-39	54	-22	32	-26	0	-33	13
	II 3	-5	32	6	-4	-16	-2	-22	-28	-1	-10
	III 18	27	36	10	32	-28	27	-32	-29	0	-8
	IV 20	-28	40	17	-30	-29	-11	-32	-19	-36	5
2003	I -3	15	38	-3	10	-22	13	-37	-18	-40	0

¹⁾ Paranemista ja heikkenemistä odottavien prosentti-
osuuksien erotus.

¹⁾ Skillnaden mellan de procentuella andelarna av
positiva och negativa svar.

²⁾ Förändring under det följande kvartalet jämfört med
föregående kvartal.

¹⁾ Differences between the percentages of positive
and negative replies.

²⁾ Change in the following quarter compared with the
previous quarter.

6. Teollisuusyritysten liikevaihto- ja palkkasummaindeksit ¹⁾ — Omsättnings- och lönesummaindex för industriföretag ¹⁾ — Turnover and wage bill indices for industrial enterprises ¹⁾

2000 = 100

Vuosi ja kuukausi År och månad Year and month	Liikevaihtoindeksi – Omsättningsindex – Turnover index					Palkkasummaindeksi – Lönesummaindex – Wage bill index				
	C, D, E Koko teollisuus Hela industrin Total industry	20–21 Puu- ja paperiteollisuus Trä- och pappersindustrin Wood and paper industry	23–25 Kemian teollisuus Kemiska industrin Chemical industry	29 Koneiden ja laitteiden valmistus Tillv. av maskiner och utrustning Manuf. of machinery and equipment	30–33 Sähköteknisten tuotteiden ja instrumenttien valmistus Tillv. av eltekniska produkter Manuf. of electrical equipment	C, D, E Koko teollisuus Hela industrin Total industry	20–21 Puu- ja paperiteollisuus Trä- och pappersindustrin Wood and paper industry	23–25 Kemian teollisuus Kemiska industrin Chemical industry	29 Koneiden ja laitteiden valmistus Tillv. av maskiner och utrustning Manuf. of machinery and equipment	30–33 Sähköteknisten tuotteiden ja instrumenttien valmistus Tillv. av eltekniska produkter Manuf. of electrical equipment
	1	2	3	4	5	6	7	8	9	10
1998	85,1	89,9	85,2	85,8	67,1	91,4	95,3	89,3	91,9	79,7
1999	88,1	88,7	88,5	87,8	79,8	94,0	95,4	92,4	93,8	88,4
2000	100,0	100,0	100,0	100,0	100,0	100,0	100,0	100,0	100,0	100,0
2001	100,7	93,4	99,0	108,8	97,6	106,0	104,9	105,6	109,7	107,7
*2002	99,3	90,6	100,0	102,8	90,1	106,4	105,8	108,8	111,0	104,6
2000	I 82,1	88,5	77,8	71,0	83,4	87,1	91,4	88,6	84,8	85,1
	II 87,8	96,7	84,2	78,2	80,1	94,0	85,2	97,7	98,3	99,2
	III 99,9	102,0	94,4	107,7	96,1	101,2	96,0	98,7	100,7	120,2
	IV 92,8	83,5	84,9	92,6	105,8	91,0	86,6	95,0	91,3	90,7
	V 102,4	110,6	110,9	101,3	91,1	97,1	89,3	102,7	92,1	98,0
	VI 107,3	99,5	109,5	122,2	99,7	132,3	146,2	130,5	136,5	114,8
	VII 85,9	89,5	89,7	72,7	94,8	107,2	122,4	103,5	104,2	100,4
	VIII 97,0	104,0	104,6	90,4	87,1	96,8	95,2	95,2	93,5	101,1
	IX 114,7	108,3	112,8	107,9	119,5	100,0	99,4	95,6	98,9	105,9
	X 111,0	113,0	123,0	108,5	109,6	92,7	91,4	92,7	92,7	92,8
	XI 112,0	110,2	107,1	110,3	122,3	93,6	89,0	95,4	93,9	92,1
	XII 107,0	94,3	101,1	137,3	110,5	107,0	108,0	104,4	113,2	99,7
2001	I 95,7	99,3	104,9	86,0	94,8	94,0	92,3	94,9	96,1	94,8
	II 96,8	93,7	94,1	88,7	100,8	101,1	89,9	105,9	108,9	108,0
	III 109,1	105,9	107,8	120,0	109,9	111,5	112,5	104,0	118,5	132,9
	IV 102,0	94,4	96,5	94,5	96,8	98,9	94,5	103,9	100,5	99,9
	V 102,8	105,0	99,9	123,1	89,4	105,2	101,1	109,3	106,1	105,6
	VI 104,0	92,1	102,4	124,3	109,4	138,5	149,2	139,3	147,6	123,2
	VII 86,2	83,3	92,1	82,8	88,2	113,2	124,3	108,9	113,7	107,2
	VIII 96,8	91,9	100,3	103,8	84,7	104,7	100,0	102,6	108,9	110,1
	IX 98,6	89,3	104,2	108,9	98,2	100,3	101,5	96,8	99,7	109,3
	X 112,8	98,0	104,1	111,9	104,8	97,2	96,4	96,8	99,5	96,0
	XI 104,5	93,4	97,2	126,8	100,0	101,4	105,1	102,1	105,2	96,0
	XII 99,3	74,6	85,0	134,8	94,8	105,6	92,6	103,3	112,2	109,9
2002	I 86,9	87,7	86,7	82,0	73,4	95,7	95,2	98,9	97,8	94,8
	II 88,2	83,6	86,0	86,3	84,4	99,7	90,0	103,9	109,0	100,8
	III 101,9	90,1	100,3	108,2	107,5	108,4	109,6	107,4	117,5	116,9
	IV 102,2	97,0	102,0	107,7	100,3	101,0	101,0	105,9	105,3	99,0
	V 102,0	98,9	104,6	104,4	88,4	111,6	120,5	115,9	111,9	103,4
	VI 96,1	85,4	96,5	108,7	91,9	131,4	124,7	136,5	140,4	125,3
	VII 88,5	85,8	105,2	84,1	81,0	116,1	127,4	113,8	116,6	107,8
	VIII 97,9	89,5	106,1	97,2	74,7	104,9	100,6	106,2	110,4	105,9
	IX 99,7	93,3	94,2	107,7	92,0	100,9	100,2	101,9	100,0	107,5
	*X 110,0	102,4	114,7	110,2	99,7	98,8	95,9	101,0	102,0	97,0
	*XI 111,0	94,7	105,5	109,8	90,7	103,0	109,2	105,9	105,6	97,2
	*XII 106,6	78,7	98,4	127,6	96,7	106,0	95,4	108,8	115,7	99,7
2003	*I 91,5	86,2	94,5	76,1	73,5	101,0	101,1	105,3	103,4	97,2
	*II 92,0	84,0	100,2	80,3	78,7	102,7	95,6	107,2	109,2	105,1
	*III					104,6	103,6	109,3	103,7	118,9

¹⁾ Toimialaluokitus TOL 1995 vuoden 2001 loppuun asti. Vuoden 2002 alusta toimialaluokitus TOL 2002.

¹⁾ Näringsgrensindelningen TOL 1995 till slutet av år 2001. Fr.o.m. början av år 2002 näringsgrensindelningen TOL 2002.

¹⁾ Standard Industrial Classification SIC 1995 until the end of 2001. From the beginning of 2002, Standard Industrial Classification TOL 2002.

7. Teollisuustuotannon volyymi-indeksi — Volymindex för industriproduktionen — Volume index of industrial output

2000 = 100. Vuositiedot alkuperäisiä, kuukausitiedot kausitasoitettuja – Årsuppgifterna är ursprungliga, månadsuppgifterna säsongrensade
Annual data original, monthly data seasonally adjusted

Muuttuvapainoinen. Vuosien 2002 ja 2003 laskennassa käytetyt v. 2001 ennakkopainot ilmoitettu suluisia.

Med varierande vikter. De preliminära vikter 2001 som använts i beräkningen för åren 2002 och 2003 anges inom parentes.

Variable weights. The advance weights for 2001 used in the calculation of 2002 and 2003 are given in brackets.

Vuosi ja kuukausi År och månad Year and month	Koko teollisuus Hela industrin Total industry	Käyttötarkoitus – Användningssyfte – Main industrial groupings					Toimiala (TOL 1995) – Näringsgren (NI 1995) Industry (SIC 1995)			
		Energia- tuotteet Energi- produktter Energy	Raaka-aineet ja tuotanto- hyödykkeet Råvaror och produktions- förmödenheter Intermediate goods	Investointi- tavarat Investerings- varor Capital goods	Kestokulut- tavarat Varaktiga konsumtions- varor Durable consumer goods	Muut kulutus- tavarat Övriga konsumtions- varor Non-durable consumer goods	C Mineraalien kaivu Utvinning av mineral Mining and quarrying	D Teollisuus Tillverkning Manu- facturing	15 Elintarvikkeiden ja juomien valmistus Livsmedels- och dryckesvaru- framställning Manuf. of food products and beverages	
	(100,0)	(7,8)	(38,2)	(38,3)	(2,0)	(13,8)	(0,9)	(92,8)	(6,0)	
	1	2	3	4	5	6	7	8	9	
1998	84,6	99,4	88,9	71,4	95,0	98,9	93,3	83,4	97,7	
1999	89,5	101,7	91,9	80,9	89,8	99,3	128,9	88,5	101,3	
2000	100,0	100,0	100,0	100,0	100,0	100,0	100,0	100,0	100,0	
*2001	99,2	105,2	95,9	101,9	96,1	98,7	118,5	98,6	101,5	
*2002	100,8	109,1	97,1	106,3	79,0	95,3	127,8	100,1	102,5	
*2001	I	103,4	104,4	100,3	106,8	102,8	121,2	103,6	100,9	
	II	102,6	108,9	100,3	104,8	97,5	100,4	105,6	102,2	
	III	103,8	114,8	99,5	107,0	106,7	100,9	112,9	103,1	
	IV	94,4	104,3	98,0	86,0	105,4	99,3	111,7	93,2	
	V	98,7	91,0	97,4	99,2	99,4	100,4	73,5	97,4	
	VI	97,6	110,8	95,5	96,5	99,6	100,1	120,9	96,4	
	VII	97,0	119,9	95,5	92,1	106,3	99,3	192,7	94,9	
	VIII	100,2	104,9	94,7	106,7	97,8	98,0	135,1	99,8	
	IX	99,9	99,7	94,1	108,6	90,0	97,7	76,9	100,1	
	X	98,1	100,0	92,5	104,9	87,9	93,9	106,2	98,0	
	XI	98,1	100,0	92,5	105,7	80,3	97,1	108,9	97,9	
	XII	94,9	103,5	88,8	99,3	78,6	95,2	94,9	94,3	
*2002	I	95,2	105,1	93,8	95,0	84,9	96,6	113,7	94,7	
	II	96,4	101,1	95,3	97,0	83,3	97,1	108,3	96,0	
	III	100,1	104,6	93,4	109,9	72,7	94,5	92,9	99,8	
	IV	101,8	105,7	97,6	106,8	91,4	97,2	96,5	101,5	
	V	100,1	102,3	96,1	104,6	80,8	95,4	108,5	99,4	
	VI	103,9	107,6	96,9	116,5	75,9	95,7	166,0	103,7	
	VII	103,6	101,9	98,8	112,0	92,6	95,5	111,2	103,7	
	VIII	101,2	115,9	98,8	106,4	77,2	94,6	198,5	100,1	
	IX	100,7	113,6	98,3	104,8	71,2	94,6	103,5	99,7	
	X	101,5	118,6	99,2	104,9	75,4	94,5	114,0	100,2	
	XI	102,4	117,1	99,4	108,8	69,7	94,2	109,2	101,2	
	XII	101,6	117,7	96,4	106,6	72,5	94,3	110,1	100,1	
*2003	I	97,1	115,8	93,5	102,2	61,9	90,2	94,2	95,8	
	II	100,4	118,6	96,3	106,3	65,4	93,4	110,2	98,8	
	III	98,2	120,9	97,3	97,0	75,5	93,6	129,8	96,3	

7. Teollisuustuotannon volyymi-indeksi (jatk.) — Volymindex för industriproduktionen (forts.) — Volume index of industrial output (cont.)

2000 = 100. Vuositiedot alkuperäisiä, kuukausitiedot kausitasoitettuja – Årsuppgifterna är ursprungliga, månadsuppgifterna säsongrensade
Annual data original, monthly data seasonally adjusted

Muuttuvapainoinen. Vuosien 2002 ja 2003 laskennassa käytetyt v. 2001 ennakkopainot ilmoitettu suluissa.
Med varierande vikter. De preliminära vikter 2001 som använts i beräkningen för åren 2002 och 2003 anges inom parentes.
Variable weights. The advance weights for 2001 used in the calculation of 2002 and 2003 are given in brackets.

Vuosi ja kuukausi År och månad Year and month	Toimiala (TOL 1995) – Näringsgren (NI 1995) – Industry (SIC 1995)										
	DB (17–18) Tekstiilien ja vaatteiden valmistus Tillverkning av textilier och kläder Manuf. of textiles and wearing apparel	17 Tekstiilien valmistus Textilvaru- tillverkning Manuf. of textiles	18 Vaatteiden valmistus Tillverkning av kläder Manuf. of wearing apparel	DC (19) Nahan ja nahkatuot- teiden valmistus Tillverkning av läder och lädervaror Manuf. of leather and leather products	20 Puutavaran- ja puu- tuotteiden valmistus Tillverkning av trä och varor av trä Manuf. of wood and wood products	21 Massan, paperin ja paperi- tuotteiden valmistus Massa-, pappers- och pappersvaru- tillverkning Manuf. of pulp, paper and paper products	22 Kustan- taminen ja paina- minen Förlags- verksamhet Publishing and printing	23 Koksin ja glyj- tuotteiden valmistus Tillverkning av koks och raffinerade petroleum- produkter Manuf. of coke and refined petroleum products	24 Kemi- kaalien ja kemiallisten tuotteiden valmistus Tillverkning av kemikalier och kemiska produkter Manuf. of chemicals and chemical products	25 Kumi- ja muovi- tuotteiden valmistus Tillverkning av gummi- och plastvaror Manuf. of rubber and plastic products	
	(1,4)	{0,8}	{0,6}	{0,3}	{3,5}	{14,7}	{4,9}	{1,2}	{5,0}	{2,9}	
10	11	12	13	14	15	16	17	18	19		
1998	100,2	96,4	105,9	112,6	89,2	92,8	95,1	107,2	89,1	85,6	
1999	102,2	99,5	105,7	102,3	93,9	95,6	95,6	102,1	91,7	89,0	
2000	100,0	100,0	100,0	100,0	100,0	100,0	100,0	100,0	100,0	100,0	
*2001	98,0	104,2	89,3	91,7	93,9	92,8	96,1	93,1	101,1	93,3	
*2002	91,3	101,6	77,6	90,3	97,3	96,5	92,2	99,9	99,3	88,8	
*2001	I	102,6	107,5	94,1	91,9	98,9	97,1	103,1	105,9	105,9	101,2
	II	102,5	102,8	101,6	94,4	96,6	96,9	99,1	102,2	104,5	97,0
	III	103,5	110,4	90,6	94,1	96,8	95,9	97,1	116,4	104,4	98,5
	IV	103,5	105,7	101,0	93,5	94,3	95,2	97,0	67,3	103,5	94,8
	V	98,6	102,3	90,8	91,3	97,1	93,5	97,3	30,2	102,3	94,7
	VI	96,8	106,6	83,5	88,8	95,6	89,4	96,9	92,9	100,7	90,8
	VII	96,2	108,2	74,1	89,8	90,8	91,3	95,8	102,5	97,3	90,4
	VIII	99,3	97,7	99,2	90,1	93,7	89,5	93,2	98,9	99,2	91,3
	IX	90,7	102,4	78,2	85,6	92,4	94,5	95,5	105,5	98,8	89,1
	X	89,3	100,1	79,0	91,6	89,8	89,5	92,6	101,9	99,3	89,6
	XI	98,3	106,6	84,9	94,1	90,2	90,2	94,5	96,2	99,1	93,1
	XII	95,1	102,3	85,1	83,5	86,7	88,3	91,5	97,0	97,9	83,7
*2002	I	95,2	100,6	85,1	94,1	96,0	93,7	91,7	99,4	101,7	85,4
	II	92,8	104,0	78,0	95,5	98,3	95,9	93,7	96,6	101,8	86,5
	III	90,9	100,9	77,1	84,1	94,1	93,2	88,4	99,5	97,0	86,2
	IV	92,2	105,0	72,1	97,2	99,1	99,3	94,2	107,9	95,0	87,7
	V	89,5	99,9	73,3	90,8	94,0	96,0	93,1	102,7	98,6	86,8
	VI	93,8	103,9	82,2	97,4	100,1	95,5	92,9	98,4	97,6	89,3
	VII	93,6	99,1	92,4	96,1	100,1	97,5	93,7	102,8	101,7	91,1
	VIII	89,8	101,6	78,2	89,0	96,3	97,2	92,6	98,5	103,4	90,2
	IX	91,2	102,5	78,4	90,4	97,1	96,8	91,3	102,8	99,1	92,7
	X	90,2	102,4	77,0	82,7	98,5	97,5	92,3	99,4	99,6	91,4
	XI	88,5	100,2	74,6	88,8	98,3	99,4	90,4	97,6	98,6	90,0
	XII	85,8	98,6	67,6	83,7	97,9	95,6	92,7	94,0	98,8	90,4
*2003	I	80,0	84,4	67,8	77,0	90,7	93,2	88,3	94,0	95,8	91,5
	II	83,5	101,1	61,7	76,4	94,5	95,2	93,0	99,9	98,2	92,5
	III	86,3	103,2	68,0	82,1	98,0	98,1	92,8	109,5	100,2	91,8

7. Teollisuustuotannon volyyymi-indeksi (jatk.) — Volymindex för industriproduktionen (forts.) — Volume index of industrial output (cont.)

2000 = 100. Vuositiedot alkuperäisiä, kuukausitiedot kausitasoitettuja – Årsuppgifterna är ursprungliga, månadsuppgifterna säsongrensade
Annual data original, monthly data seasonally adjusted

Muuttuvapainoinen. Vuosien 2002 ja 2003 laskennassa käytetyt v. 2001 ennakkopainot ilmoitettuihin suluissa.

Med varierande vikter. De preliminära vikter 2001 som använts i beräkningen för åren 2002 och 2003 anges inom parentes.
Variable weights. The advance weights for 2001 used in the calculation of 2002 and 2003 are given in brackets.

Vuosi ja kuukausi År och månad Year and month	Toimiala (TOL 1995) – Näringsgren (NI 1995) – Industry (SIC 1995)									
	26	DJ (27–28)	27	28	29	DL (30–33)	31	32	33	DM (34–35)
	Ei-metallisten mineraali- tuotteiden valmistus Tillverkning av icke- metalliska mineraliska produkter Manuf. of other non- metallic mineral products	Metallien jalostus ja metalli- tuotteiden valmistus Metallframställning och metallvaru- tillv. Manuf. of basic metals and fabricated metal products	Metallien jalostus Stål- och metallfram- ställning Processing of metals	Metalli- tuotteiden valmistus Tillv. av metallvaror utom mas- kiner och apparater Manuf. of fabricated metal products	Koneiden ja laitteiden valmistus Tillv. av maskiner och ut- rustning Manuf. of machinery and equipment	Sähkö- teknisten tuotteiden valmistus Tillv. av eltekni- ska produkter Manuf. of electrical equipment	Muu sähkö- koneiden ja -laitteiden valmistus Tillv. av andra elektriska maskiner och artiklar Manuf. of electrical machinery and apparatus	Radio-, televisio- ja tieto- liikenne- välineiden valmistus Tillverkning av tele- produkter Manuf. of radio, tele- vision and communi- cation equipment and apparatus	Hieno- mekaanisten- ja optisten kojeiden valmistus Tillv. av precisions- instrument, medicinska och optiska instrument samt ur Manuf. of medical, precision and optical instruments	Kulkuneuvojen valmistus Tillverkning av transport- medel Manuf. of transport equipment
	(2,7)	(9,5)	(3,5)	(5,9)	(10,3)	(25,1)	(2,9)	(19,9)	(2,2)	(3,3)
	20	21	22	23	24	25	26	27	28	29
1998	92,2	89,6	91,4	89,0	95,9	59,4	88,0	51,5	94,0	96,6
1999	95,8	89,1	94,7	85,9	94,5	73,2	91,0	67,9	94,7	95,6
2000	100,0	100,0	100,0	100,0	100,0	100,0	100,0	100,0	100,0	100,0
*2001	97,8	98,4	100,9	96,7	105,8	101,1	103,0	99,1	115,5	101,5
*2002	98,2	99,0	100,5	97,7	98,2	109,8	95,6	110,8	115,7	97,8
*2001 I	102,6	104,6	102,8	105,8	104,7	107,7	103,5	106,0	109,0	108,4
II	100,5	103,8	101,2	104,9	97,7	108,8	105,3	108,9	106,3	102,2
III	98,2	105,1	101,5	110,2	104,8	107,0	104,8	107,0	116,3	104,4
IV	97,8	100,0	102,4	97,2	99,6	80,2	101,1	72,9	108,2	104,7
V	98,3	99,5	100,4	98,3	107,2	96,5	111,6	94,2	110,2	99,3
VI	99,5	101,2	104,5	99,4	107,4	92,2	109,9	86,6	118,3	98,8
VII	98,4	104,5	115,9	98,2	108,9	82,2	105,7	76,1	104,8	116,9
VIII	97,9	97,6	101,0	95,1	109,7	108,0	101,9	108,6	122,6	102,5
IX	96,3	93,9	98,1	90,6	107,1	110,4	99,7	111,1	118,1	98,7
X	96,5	93,7	100,0	89,1	105,1	107,0	102,4	104,2	134,5	95,8
XI	96,0	89,1	96,5	83,5	103,5	106,9	99,3	107,4	123,7	95,4
XII	90,7	89,5	89,7	87,1	112,2	95,1	90,6	91,8	105,0	96,1
*2002 I	100,7	94,1	97,7	93,1	102,5	90,3	95,9	87,6	120,3	97,0
II	102,2	91,8	100,3	88,8	96,9	95,2	95,3	92,1	116,1	98,8
III	92,8	95,3	100,2	93,7	100,2	112,0	97,2	115,1	105,8	96,7
IV	99,5	97,2	94,6	97,0	101,6	108,3	97,9	107,8	112,5	100,6
V	98,2	98,2	99,7	95,9	97,8	107,7	86,0	112,0	112,2	101,7
VI	98,7	98,5	97,6	98,9	98,9	127,4	96,7	132,5	113,6	102,2
VII	98,2	101,8	112,6	96,5	99,1	117,3	97,6	119,4	114,2	115,3
VIII	98,5	101,4	102,1	99,9	97,4	110,1	99,2	109,9	125,0	95,5
IX	98,7	102,0	101,9	102,5	96,4	108,6	96,3	107,9	120,6	99,2
X	97,2	101,2	100,3	102,2	96,6	108,7	95,5	111,1	115,2	97,4
XI	97,6	104,0	101,5	104,0	98,8	113,6	92,8	115,7	112,2	91,1
XII	95,7	101,1	100,1	98,3	95,1	113,9	94,4	115,7	117,6	81,4
*2003 I	96,3	97,4	97,4	97,6	94,5	106,8	92,4	109,9	111,8	85,2
II	97,9	98,9	97,8	98,9	94,9	111,2	93,6	113,7	109,9	90,0
III	100,1	94,8	99,8	92,1	96,9	95,3	90,2	90,6	118,5	92,3

7. Teollisuustuotannon volyymi-indeksi (jatk.) — Volymindex för industriproduktionen (forts.) — Volume index of industrial output (cont.)

2000 = 100. Vuositiedot alkuperäisiä, kuukausitiedot kausitasoitettuja – Årsuppgifterna är ursprungliga, månadsuppgifterna säsongrensade
Annual data original, monthly data seasonally adjusted

Muuttuvapainoinen. Vuosien 2002 ja 2003 laskennassa käytetyt v. 2001 ennakkopainot ilmoitettu suluissa.

Med varierande vikter. De preliminära vikter 2001 som använts i beräkningen för åren 2002 och 2003 anges inom parentes.

Variable weights. The advance weights for 2001 used in the calculation of 2002 and 2003 are given in brackets.

Vuosi ja kuukausi År och månad Year and month	Toimiala (TOL 1995) – Näringsgren (NI 1995) – Industry (SIC 1995)										Erikoisindeksit – Specialindex – Special indices	
	34	35	36	E	40	41	20–21	23–25	27–35	Muu D	CDE–DL	
	Autojen ja perä- vaunujen valmistus Tillv. av motorfordon, släpfordon och påhängs- vagnar Manuf. of motor vehicles, trailers and semi-trailers	Muu kultu- neuvojen valmistus Tillv. av andra transport- medel Manuf. of transport equipment	Huone- kalujen valm., muu valmistus Tillv. av möbler; annan tillverkning Manuf. of furniture; manuf. n.e.c.	Energia- ja vesihuolto El-, gas-, värme- och vattenför- sörjning Electricity, gas and water supply	Sähkö-, kaasu- ja lämpöhuolto El-, gas-, ång- och hetvatten- försörjning Electricity, gas, steam and hot water supply	Veden puhdistus ja jakelu Vattenför- sörjning Collection, purification and distribution of water	Puu- ja paperi- teollisuus Trä- och pappers- industrin Wood and paper industry	Kemian- teollisuus Kemiska industrin Chemical industry	Metalli- teollisuus Metall- industrin Metal industry	Muu tehdas- teollisuus Annan fabriks- industri Other manu- facturing industry	Koko teollisuus pl. sähkö- teknisten tuotteiden valmistus Hela industrin exkl. tillverk. av eltekniska produkter Total industry excl. manuf. of electrical products	
	(1,0)	(2,2)	(2,0)	(6,3)	(5,7)	(0,6)	(18,2)	(9,0)	(48,2)	(17,5)	(74,9)	
	30	31	32	33	34	35	36	37	38	39	40	
1998	89,9	100,4	88,4	99,4	99,7	96,2	92,0	89,6	74,6	95,7	93,7	
1999	91,7	98,0	92,5	99,1	98,9	101,2	95,3	91,8	81,9	97,9	95,0	
2000	100,0	100,0	100,0	100,0	100,0	100,0	100,0	100,0	100,0	100,0	100,0	
*2001	99,3	102,9	94,4	105,6	106,3	99,4	92,9	97,3	101,3	98,2	98,4	
*2002	99,0	97,6	76,8	107,0	107,6	101,7	96,6	95,9	104,4	94,9	97,3	
*2001	I	110,7	109,5	104,9	101,4	101,6	99,8	96,5	104,6	107,0	101,9	101,2
	II	99,8	104,1	97,6	108,3	108,7	100,0	96,8	101,3	105,3	100,0	100,6
	III	106,3	104,5	103,6	112,0	112,6	100,1	96,2	104,0	106,5	100,2	101,4
	IV	103,5	105,9	101,8	111,5	112,9	98,8	95,2	96,3	89,1	99,2	99,5
	V	105,7	96,7	93,5	110,5	113,1	99,5	94,0	90,6	99,2	99,2	99,6
	VI	101,5	97,8	99,4	113,0	119,0	98,2	90,7	95,7	97,5	99,6	99,5
	VII	115,0	105,7	110,5	107,4	108,9	101,1	91,4	95,2	95,8	99,2	98,9
	VIII	88,5	108,0	91,9	102,7	102,3	98,2	90,2	96,6	105,3	97,6	97,7
	IX	95,6	101,6	90,8	99,9	97,8	98,6	93,7	96,6	105,5	97,4	96,9
	X	88,0	101,1	86,4	98,4	98,4	99,6	89,5	96,6	102,7	94,3	94,9
	XI	89,2	99,7	77,9	100,3	100,3	99,6	90,3	96,1	101,9	96,1	94,8
	XII	97,3	97,5	81,1	101,7	103,0	100,8	88,6	93,3	97,0	93,4	95,0
*2002	I	96,1	98,9	79,9	104,8	104,8	100,9	93,3	95,8	94,7	95,9	96,1
	II	93,7	101,7	81,3	98,9	99,9	99,4	96,2	95,6	95,6	97,2	96,6
	III	95,4	98,1	77,2	100,4	101,8	99,1	93,6	93,7	106,1	92,9	94,6
	IV	101,4	101,2	80,8	105,3	106,2	101,2	99,1	95,1	104,5	97,7	99,0
	V	93,9	105,5	78,6	95,9	94,8	100,3	95,9	96,2	102,4	95,1	97,1
	VI	97,5	105,5	75,9	96,0	93,9	101,0	96,5	94,6	112,1	95,7	96,5
	VII	109,4	103,7	81,8	101,2	100,1	101,3	97,5	97,9	111,4	95,5	97,9
	VIII	101,8	92,8	77,4	103,1	101,2	106,6	97,1	98,1	104,8	94,7	97,6
	IX	106,1	97,4	71,8	113,5	114,6	103,4	96,7	97,9	103,8	94,0	98,1
	X	103,9	95,9	72,3	123,1	125,2	100,9	97,6	96,7	104,2	94,0	98,7
	XI	98,7	87,9	74,3	121,6	122,1	103,2	99,0	94,9	106,9	93,7	98,8
	XII	94,6	77,2	72,2	122,7	122,8	104,0	96,3	95,3	104,6	93,2	97,1
*2003	I	94,0	82,1	60,6	120,9	117,5	106,7	92,3	94,2	100,7	87,0	93,7
	II	100,4	86,5	62,5	120,7	120,4	107,6	95,0	96,3	103,8	91,4	96,9
	III	105,0	87,3	82,6	118,9	118,4	108,1	98,1	98,6	96,1	93,6	97,4

Teollisuustuotannon volyyymi-indeksi kuukausittain – Volymindex för industriproduktionen, månadsvis
Monthly volume index of industrial output

2000 = 100

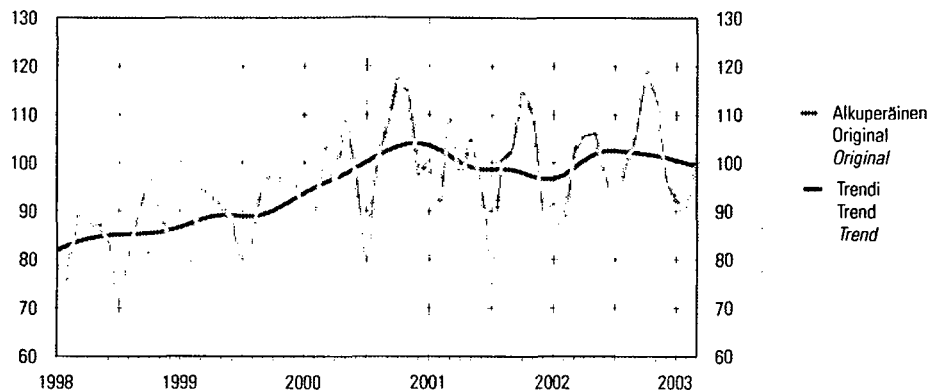

Teollisuus- ja rakennusyritysten liikevaihtoindeksit kuukausittain – Omsättningsindex för industri- och byggnadsföretag månadsvis – Turnover indices for industrial and construction enterprises by month

2000 = 100

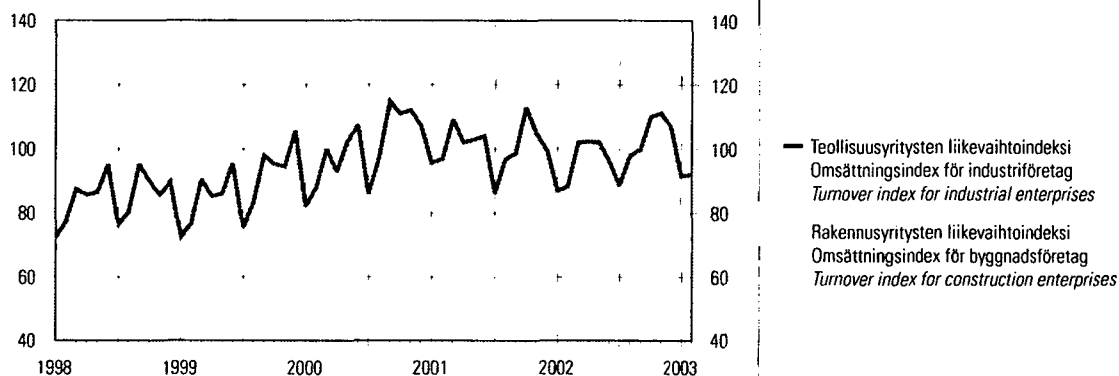

Asuntotuotanto neljännesvuosittain – Bostadsproduktion kvartalsvis – Housing construction by quarter

kpl – st – pcs

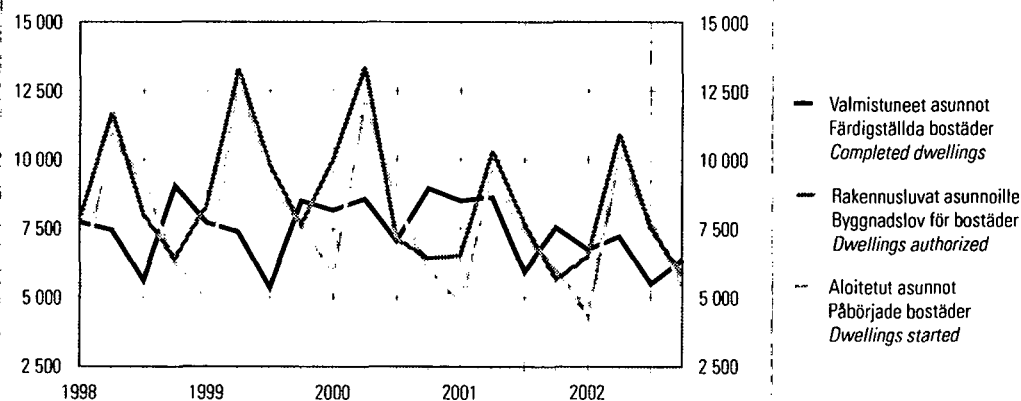

8. Talonrakentaminen — Husbyggande — Building construction

Vuosi ja neljännes År och kvartal Year and quarter	Kaikki rakennukset Alla byggnader All buildings	Asuinrakennukset ¹⁾ Bostadsbyggnader ¹⁾ Residential buildings ¹⁾	Vapaa-ajan asuinrakennukset Fritidsbostadshus Free-time residential buildings	Liikerakennukset Affärsbyggnader Commercial buildings	Toimistorakennukset Kontorsbyggnader Office buildings	Liikenteen rakennukset Trafikbyggnader Transport and communications buildings	Hoitoalan rakennukset Vårdbyggnader Buildings for institutional care	Kokoon-tumis-rakennukset Byggnader för samlingslokaler Assembly buildings	Opetus-rakennukset Undervisningsbyggnader Educational buildings	Teollisuus-rakennukset Industribyggnader Industrial buildings	Varasto-rakennukset Lagerbyggnader Warehouses	Maatalous-rakennukset Lantbruksbyggnader Agricultural buildings
	1	2	3	4	5	6	7	8	9	10	11	12
Myönnetyt rakennusluvut – Beviljade byggnadslov – Granted building permits, 1 000 000 m³												
1998.	41,66	12,64	1,05	3,25	1,04	1,40	0,40	1,34	1,12	6,63	4,67	5,77
1999.	43,85	14,54	1,14	3,66	1,51	2,00	0,40	1,69	1,01	6,51	3,63	5,36
2000.	46,43	14,24	1,27	3,43	3,51	1,40	0,49	1,06	1,22	8,42	4,29	4,53
2001.	42,56	11,89	1,20	2,81	2,23	1,29	0,67	0,75	1,95	8,47	3,84	4,77
*2002.	41,48	12,36	1,26	3,29	1,27	1,60	0,68	1,78	1,53	5,86	3,91	5,23
2001 I	9,13	2,50	0,23	0,54	0,86	0,21	0,21	0,06	0,39	2,27	0,55	0,93
II	16,82	4,44	0,44	0,94	0,79	0,45	0,17	0,27	0,71	3,77	1,52	2,27
III	8,90	2,87	0,28	0,45	0,33	0,40	0,21	0,29	0,50	1,18	0,85	0,89
IV	7,72	2,08	0,25	0,88	0,26	0,24	0,09	0,14	0,36	1,25	0,93	0,69
*2002 I	8,58	2,51	0,22	0,90	0,17	0,35	0,26	0,45	0,36	1,41	0,60	0,97
II	16,97	4,64	0,47	1,39	0,53	0,50	0,18	0,55	0,70	2,39	1,89	2,55
III	9,22	3,02	0,33	0,55	0,31	0,49	0,12	0,33	0,29	1,20	0,83	1,07
IV	6,72	2,19	0,25	0,46	0,26	0,28	0,13	0,45	0,18	0,86	0,60	0,66
Aloitettut rakennukset – Påbörjade nybyggen – Newbuilding starts, 1 000 000 m³												
1998.	36,35	11,38	0,90	3,01	0,88	1,39	0,28	1,45	0,83	5,71	3,98	4,77
1999.	38,04	12,90	1,02	3,34	1,64	1,54	0,37	1,31	1,03	5,36	3,14	4,60
2000.	39,67	12,34	1,04	3,09	2,78	1,39	0,54	1,13	1,04	6,82	3,58	3,98
2001.	37,80	10,73	0,99	2,62	2,03	1,07	0,65	0,62	1,63	7,95	3,64	4,10
*2002.	34,49	10,94	1,02	2,27	1,03	1,11	0,64	1,21	1,57	4,96	3,00	4,56
2001 I	6,61	1,58	0,11	0,49	0,65	0,18	0,18	0,07	0,27	1,92	0,56	0,41
II	13,77	4,05	0,40	0,62	0,69	0,32	0,17	0,15	0,53	3,38	1,14	1,64
III	10,17	2,98	0,31	0,81	0,37	0,36	0,19	0,27	0,72	1,37	0,77	1,43
IV	7,25	2,13	0,17	0,70	0,32	0,20	0,10	0,13	0,11	1,28	1,18	0,62
*2002 I	5,44	1,51	0,12	0,70	0,19	0,23	0,25	0,22	0,36	0,93	0,33	0,32
II	11,77	4,19	0,39	0,69	0,26	0,23	0,14	0,21	0,53	1,66	0,85	1,82
III	11,12	3,18	0,36	0,57	0,47	0,37	0,17	0,53	0,48	1,50	1,08	1,73
IV	6,16	2,06	0,16	0,32	0,13	0,29	0,09	0,26	0,20	0,87	0,75	0,70
Keskeneräiset rakennukset – Pågående bostadsbyggen – Newbuilding in progress, 1 000 000 m³												
1998.	45,99	13,42	2,79	2,62	1,63	2,07	0,32	1,18	0,88	6,59	3,40	7,63
1999.	49,23	15,67	2,76	2,87	1,58	2,10	0,34	1,34	1,17	6,60	3,35	7,68
2000.	55,32	16,07	2,93	3,12	2,86	2,32	0,59	1,09	1,37	8,97	4,13	7,69
2001.	54,96	15,45	2,99	2,53	2,36	1,97	0,82	0,72	1,71	9,15	5,27	7,63
*2002.	53,78	15,76	3,04	2,82	1,47	1,93	0,78	1,03	1,98	8,38	4,19	7,72
2001 I	52,38	14,69	2,94	2,88	3,04	2,29	0,64	0,97	1,23	8,17	3,98	7,39
II	58,42	15,56	3,12	3,26	3,33	2,48	0,74	0,75	1,53	10,23	4,57	8,31
III	59,33	16,25	3,09	2,73	2,82	2,63	0,83	0,79	1,84	10,23	4,96	8,53
IV	54,96	15,45	2,99	2,53	2,36	1,97	0,82	0,72	1,71	9,15	5,27	7,63
*2002 I	51,85	14,28	2,99	2,61	2,08	1,88	0,92	0,76	1,73	8,54	4,86	6,80
II	54,26	15,58	3,12	2,84	1,34	1,94	0,71	0,85	1,97	8,75	4,36	7,97
III	57,34	16,53	3,14	2,99	1,72	2,00	0,78	1,21	1,93	9,14	4,32	8,61
IV	53,78	15,77	3,04	2,82	1,47	1,93	0,78	1,03	1,98	8,38	4,19	7,72

¹⁾ Pl. vapaa-ajan asuinrakennukset.

¹⁾ Exkl. fritidsbostadshus.

¹⁾ Excl. free-time residential buildings.

8. Talonrakentaminen (jatk.) — Husbyggnande (forts.) — Building construction (cont.)

Vuosi ja neljännes År och kvartal Year and quarter	Kaikki rakennukset Alla byggnader All buildings	Asuinrakennukset ¹⁾ Bostadsbyggnader ¹⁾ Residential buildings ¹⁾	Vapaa-ajan asuinrakennukset Fritidsbostadshus Free-time residential buildings	Liikerakennukset Affärsbyggnader Commercial buildings	Toimistorakennukset Kontorsbyggnader Office buildings	Liikenteen rakennukset Trafikbyggnader Transport and communications buildings	Hoitoalan rakennukset Vårdbyggnader Buildings for institutional care	Kokoon-tumisen rakennukset Byggnader för samlingslokaler Assembly buildings	Opetus-rakennukset Undervisningsbyggnader Educational buildings	Teollisuus-rakennukset Industribyggnader Industrial buildings	Varasto-rakennukset Lagerbyggnader Warehouses	Maa talous-rakennukset Lantbruksbyggnader Agricultural buildings
	1	2	3	4	5	6	7	8	9	10	11	12

Valmistuneet rakennukset – Färdigställda byggnader – Completed buildings, 1 000 000 m³

1998...	31,55	10,53	0,91	1,67	1,05	1,24	0,32	1,18	0,62	4,94	3,06	4,44
1999...	33,96	10,51	0,88	3,04	1,70	1,49	0,35	1,14	0,75	5,20	3,26	4,23
2000...	34,67	12,21	0,95	2,83	1,52	1,31	0,30	1,40	0,90	4,72	2,78	4,08
2001...	39,02	11,64	1,00	3,02	2,53	1,48	0,48	1,02	1,29	7,69	2,88	4,27
*2002...	33,65	10,03	0,94	1,77	1,91	1,10	0,62	0,89	1,18	5,55	4,00	3,88
2001 I	10,33	3,23	0,15	0,55	0,48	0,28	0,19	0,23	0,41	2,62	1,09	0,81
II	7,76	3,19	0,23	0,23	0,39	0,13	0,07	0,36	0,23	1,33	0,55	0,73
III	9,28	2,29	0,35	1,35	0,88	0,21	0,11	0,24	0,41	1,38	0,37	1,21
IV	11,65	2,94	0,27	0,89	0,78	0,87	0,12	0,19	0,24	2,36	0,87	1,53
*2002 I	8,45	2,67	0,17	0,52	0,47	0,34	0,12	0,22	0,27	1,61	0,78	0,95
II	8,95	2,75	0,24	0,44	0,99	0,16	0,34	0,11	0,28	1,41	1,34	0,54
III	7,49	2,08	0,30	0,39	0,08	0,28	0,10	0,16	0,50	1,04	1,08	0,96
IV	8,78	2,54	0,23	0,43	0,37	0,32	0,06	0,41	0,13	1,50	0,80	1,44

Uudisrakentamisen volyymi-indeksi – Volymindex för nybyggnad – Volume index of newbuilding, 2000 = 100

2000...	100,0	100,0	100,0	100,0	100,0	100,0	100,0	100,0	100,0	100,0	100,0	100,0
2001...	99,0	86,1	96,0	82,6	146,6	75,0	169,9	62,6	122,2	126,6	117,4	101,2
*2002...	93,8	84,7	98,0	87,6	83,6	63,4	176,6	64,8	150,3	107,4	111,9	108,0
2001 I	90,5	79,3	66,0	91,5	139,8	74,5	153,4	78,2	100,7	118,7	124,4	63,1
II	90,9	72,8	77,0	82,1	157,3	72,4	161,3	67,1	115,4	126,5	109,8	70,5
III	109,1	96,8	136,7	75,0	147,9	82,3	177,8	52,6	135,6	130,6	114,8	141,2
IV	105,3	95,3	104,2	81,8	141,2	70,6	187,2	52,6	137,1	130,9	120,5	129,9
*2002 I	86,6	72,1	62,7	87,8	115,2	56,8	199,7	50,1	154,1	116,2	109,7	76,1
II	85,0	70,7	78,7	83,8	88,7	59,0	175,7	57,3	153,6	107,2	110,9	76,9
III	104,0	96,8	140,7	88,9	73,8	69,9	172,6	73,4	151,9	104,5	122,3	142,6
IV	99,6	99,2	109,9	90,0	56,7	67,7	158,6	78,5	141,6	101,8	104,5	136,3

Myönnetyt rakennusluvut neljännesvuosittain – Beviljade byggnadslov kvartalsvis – Granted building permits by quarter

1 000 000 m³

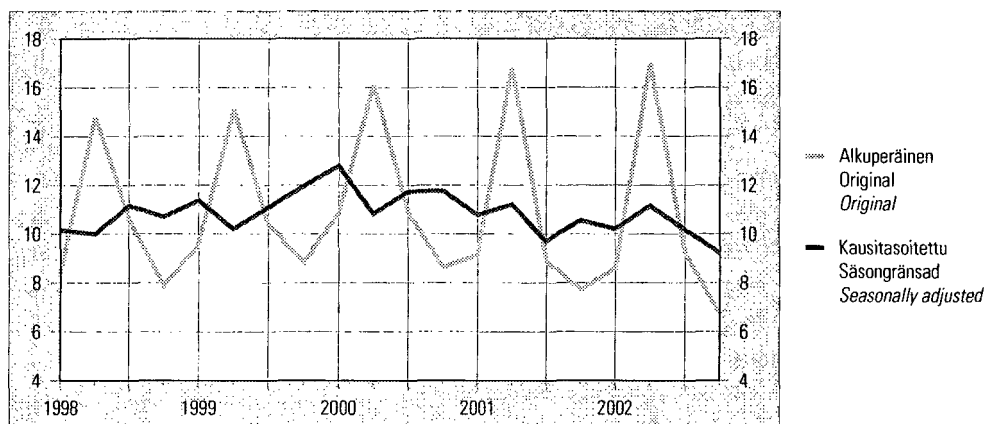

9. Asuntotuotanto — Bostadsproduktion — Housing construction

Vuosi ja neljännes År och kvartal Year and quarter	Rakennusluvut asunnoille — Byggnadslov för bostäder <i>Dwellings authorized</i>				Aloitettut asunnot — Påbörjade bostäder <i>Dwellings started</i>			
	Yhteensä Totalt <i>Total</i>	Erilliset pientalot Fristående småhus <i>Detached houses</i>	Rivi- ja ketjutalot Rad- och kedjehus <i>Attached houses</i>	Asuin-kerrostalot Flervåningsbostadshus <i>Blocks of flats</i>	Yhteensä Totalt <i>Total</i>	Erilliset pientalot Fristående småhus <i>Detached houses</i>	Rivi- ja ketjutalot Rad- och kedjehus <i>Attached houses</i>	Asuin-kerrostalot Flervåningsbostadshus <i>Blocks of flats</i>
	1	2	3	4	5	6	7	8
1998	33 947	12 562	5 554	15 214	31 597	11 257	5 147	14 329
1999	39 045	14 032	6 400	17 953	34 590	12 338	5 572	16 165
2000	36 939	13 126	6 099	17 033	32 309	11 604	5 287	14 799
2001	30 162	11 154	4 452	13 974	27 625	10 195	3 684	13 117
*2002	30 756	12 437	4 449	13 356	27 590	10 770	3 845	12 555
2000 I	10 026	2 608	1 621	5 634	5 765	1 058	947	3 717
II	13 379	5 903	2 040	5 254	12 109	5 352	1 831	4 701
III	7 122	2 721	1 466	2 760	8 397	3 424	1 373	3 373
IV	6 412	1 894	972	3 385	6 038	1 770	1 136	3 008
2001 I	6 506	2 162	921	3 263	4 713	1 010	633	3 011
II	10 311	4 683	1 542	3 976	9 617	4 504	1 234	3 664
III	7 682	2 572	1 134	3 735	7 319	3 023	871	3 196
IV	5 663	1 737	855	3 000	5 976	1 658	946	3 246
*2002 I	6 491	2 110	591	3 751	4 375	1 010	595	2 735
II	10 930	5 264	1 837	3 507	10 085	4 485	1 130	4 275
III	7 516	3 086	1 202	3 134	7 695	3 330	1 230	2 975
IV	5 819	1 977	819	2 964	5 435	1 945	890	2 570

Vuosi ja neljännes År och kvartal Year and quarter	Keskeneräiset asunnot — Pågående bostadsbyggen <i>Dwellings under construction</i>				Valmistuneet asunnot — Färdigställda bostäder <i>Completed dwellings</i>			
	Yhteensä Totalt <i>Total</i>	Erilliset pientalot Fristående småhus <i>Detached houses</i>	Rivi- ja ketjutalot Rad- och kedjehus <i>Attached houses</i>	Asuin-kerrostalot Flervåningsbostadshus <i>Blocks of flats</i>	Yhteensä Totalt <i>Total</i>	Erilliset pientalot Fristående småhus <i>Detached houses</i>	Rivi- ja ketjutalot Rad- och kedjehus <i>Attached houses</i>	Asuin-kerrostalot Flervåningsbostadshus <i>Blocks of flats</i>
	9	10	11	12	13	14	15	16
1998	32 008	14 839	4 249	12 072	29 842	9 833	5 208	14 310
1999	37 061	16 546	5 227	14 674	28 939	10 387	4 520	13 323
2000	37 115	17 164	4 875	14 243	32 740	10 935	5 593	15 762
2001	34 617	16 689	3 910	13 075	30 592	10 654	4 588	14 901
*2002	34 776	17 056	4 047	12 817	25 799	9 785	3 534	11 975
2000 I	35 108	14 532	4 798	15 134	8 169	3 003	1 314	3 789
II	38 655	17 244	4 974	15 726	8 577	2 645	1 665	4 109
III	40 010	18 519	5 206	15 406	7 050	2 151	1 147	3 693
IV	37 115	17 164	4 875	14 243	8 944	3 136	1 467	4 171
2001 I	33 749	15 064	4 048	13 924	8 503	3 066	1 384	3 946
II	34 744	16 893	3 885	13 171	8 630	2 682	1 397	4 417
III	36 136	17 896	4 010	13 290	5 930	2 023	746	3 077
IV	34 617	16 689	3 910	13 075	7 529	2 883	1 061	3 461
*2002 I	32 023	14 841	3 479	12 878	6 735	2 884	1 057	2 617
II	34 584	16 678	3 550	13 499	7 203	2 477	1 026	3 548
III	36 426	18 042	4 019	13 445	5 492	1 812	702	2 894
IV	34 776	17 056	4 047	12 817	6 369	2 612	749	2 916

**10. Rakennusyritysten liikevaihto- ja palkkasummaindeksit ¹⁾
Omsättnings- och lönesummaindex för byggnadsföretag ¹⁾
Turnover and wage bill indices for construction enterprises ¹⁾**

2000 = 100

Vuosi ja kuukausi År och månad Year and month	Liikevaihtoindeksi Omsättningsindex Turnover index			Palkkasummaindeksi Lönesummaindex Wage bill index		
	Rakentaminen Byggverksamhet Construction	Talonrakentaminen Byggarbeten Building construction	Maa- ja vesirakentaminen Anläggningsarbeten Civil engineering	Rakentaminen Byggverksamhet Construction	Talonrakentaminen Byggarbeten Building construction	Maa- ja vesirakentaminen Anläggningsarbeten Civil engineering
	1	2	3	4	5	6
1998	80,8	79,2	87,1	81,6	79,8	89,0
1999	87,4	86,0	93,0	89,6	88,3	94,7
2000	100,0	100,0	100,0	100,0	100,0	100,0
2001	108,5	107,7	111,4	108,5	109,0	106,9
*2002	108,5	106,6	115,4	109,7	109,8	109,1
2001 I	81,9	87,1	63,9	86,1	90,0	72,2
II	79,8	85,1	61,7	90,1	93,9	76,3
III	94,2	98,9	77,8	104,5	108,9	88,5
IV	87,6	92,6	70,6	92,1	95,6	79,4
V	107,3	108,2	104,5	101,9	103,3	97,1
VI	123,6	118,1	142,8	142,4	147,0	125,4
VII	110,8	104,1	133,7	119,3	112,1	145,7
VIII	128,1	120,6	154,1	121,4	118,3	132,3
IX	118,2	113,0	136,2	109,2	105,5	122,5
X	130,6	125,5	148,2	110,3	106,4	124,1
XI	119,4	117,6	125,9	115,8	115,4	117,4
XII	120,3	121,1	117,8	108,9	111,0	101,4
2002 I	79,7	86,0	58,2	86,4	89,8	73,9
II	84,8	90,7	64,8	92,1	96,1	77,8
III	87,7	90,8	77,2	103,3	106,8	90,2
IV	93,6	99,3	74,2	94,0	97,0	83,1
V	106,1	106,3	105,9	114,0	116,5	104,8
VI	123,6	119,3	138,4	135,3	138,8	122,6
VII	112,8	103,8	143,8	122,0	114,4	149,9
VIII	120,7	112,0	150,7	121,6	117,5	136,0
IX	124,6	115,1	157,8	110,5	106,7	123,8
*X	132,2	123,6	162,9	111,5	107,1	127,3
*XI	115,8	112,7	126,9	114,7	113,5	119,1
*XII	120,7	119,7	124,5	110,6	113,4	100,8
2003 *I	73,5	78,2	57,6	95,0	98,1	83,5
*II	81,6	85,3	69,0	93,4	96,7	81,2
*III				100,4	102,8	91,2

¹⁾ Toimialaluokitus TOL 1995 vuoden 2001 loppuun asti. Vuoden 2002 alusta toimialaluokitus TOL 2002.

¹⁾ Näringsgrensindelningen TOL 1995 till slutet av år 2001. Fr.o.m. början av år 2002 näringsgrensindelningen TOL 2002.

**11. Kaupanalan yritysten palkkasummaindeksi ¹⁾
Lönesummaindex för företag inom handelsbranschen ¹⁾
Wage bill index for trade enterprises ¹⁾**

2000 = 100

Vuosi ja kuukausi År och månad Year and month	Moottoriajoneuv. kauppa, korjaus ja huolto sekä polttoaineen vähittäismyynti Handel med och service av motorfordon; detaljhandel med drivmedel Sale, maintenance and repair of motor vehicles and motorcycles; retail sale of automotive fuel	Tukkukauppa pl. moottoriajoneuvojen kauppa Partihandel exkl. motorfordon Wholesale trade, excl. motorvehicles and motorcycles	Vähittäis-kauppa pl. moottoriajoneuvojen kauppa Detailhandel exkl. motorfordon Retailing, excl. motorvehicles and motorcycles
	1	2	3
1998	87,8	87,1	89,0
1999	94,9	93,8	94,3
2000	100,0	100,0	100,0
2001	103,8	106,4	106,1
*2002	110,3	109,4	113,0
2001 I	94,0	98,7	98,0
II	98,7	104,9	96,0
III	99,3	108,2	99,6
IV	99,8	103,1	99,7
V	107,3	104,9	110,7
VI	122,0	127,2	122,6
VII	112,4	107,6	116,9
VIII	103,7	106,6	110,8
IX	99,9	100,6	102,4
X	99,5	100,2	100,1
XI	102,8	103,8	102,2
XII	106,2	110,6	114,4
2002 I	99,6	103,4	107,1
II	103,7	107,9	101,8
III	104,9	110,6	106,1
IV	103,5	107,1	107,6
V	118,6	110,3	118,8
VI	129,6	131,3	132,3
VII	119,8	110,8	125,0
VIII	110,6	108,9	117,6
IX	106,2	103,1	107,6
*X	106,7	102,0	105,1
*XI	108,8	105,4	107,0
*XII	112,3	112,6	119,5
2003 *I	106,8	107,6	110,5
*II	110,6	111,2	107,5
*III	113,4	114,0	111,3

¹⁾ Standard Industrial Classification SIC 1995 until the end of 2001. From the beginning of 2002, Standard Industrial Classification TOL 2002.

12. Kaupan myynti — Handelns försäljning — Wholesale and retail trade sales

2000 = 100

a. Tukkukauppa pl. moottoriajoneuvojen kauppa (TOL 2002) – Partihandel exkl. motorfordon (NI 2002) – Wholesale trade excl. motor vehicles and motorcycles (SIC 2002)

Vuosi ja kuukausi År och månad Year and month	Koko tukkukauppa Hela parti-handeln Total wholesale trade	Maatalousraaka-aineiden ja elävien eläinten tukkukauppa Partihandel med jordbruksråvaror och levande djur Wholesale of agricultural raw materials and live animals	Elintarvikkeiden, juomien ja tupakan tukkukauppa Partihandel med livsmedel, drycker och tobak Wholesale of food, beverages and tobacco	Taloustavaroitten tukkukauppa Partihandel med hushållsvaror Wholesale of household goods	Puolivalmisteiden, jätteiden ja romun tukkukauppa pl. maatalousraaka-aineet Partihandel med insatsvaror, avfall och skrot exkl. jordbruksvaror Wholesale of non-agricultural intermediate products, waste and scrap	Koneiden, laitteiden ja tarvikkeiden tukkukauppa Partihandel med maskiner och utrustning Wholesale of machinery, equipment and supplies	Yleistukkukauppa ml. muu tukkukauppa Övrig parti-handel Other wholesale
	1	2	3	4	5	6	7

Arvoindeksi – Värdeindex – Value index

1998	85,1	96,0	92,6	93,4	76,8	89,5	86,8
1999	88,7	93,9	95,4	97,5	81,6	90,9	92,8
2000	100,0	100,0	100,0	100,0	100,0	100,0	100,0
2001	103,1	111,2	104,1	106,1	100,7	100,1	109,1
*2002	103,6	114,7	107,8	110,5	100,0	94,9	116,5
*2002 I	94,2	98,4	97,6	100,8	85,7	97,0	101,2
II	90,8	95,4	94,6	96,6	81,3	88,8	104,7
III	102,9	104,0	106,4	112,3	93,6	97,8	123,3
IV	109,3	151,6	106,4	115,9	103,8	102,8	123,7
V	110,2	146,2	109,1	114,3	109,9	97,4	122,1
VI	101,0	107,3	104,8	97,2	96,9	98,9	114,8
VII	95,0	92,4	111,9	95,6	97,0	76,4	109,2
VIII	101,8	116,0	107,8	111,6	102,6	83,3	115,1
IX	104,6	106,4	102,9	118,9	105,3	93,0	113,6
X	115,5	115,3	121,0	124,0	116,2	102,1	129,1
XI	106,9	97,5	110,1	125,0	101,5	97,2	117,2
XII	111,2	146,2	120,7	114,1	105,9	103,7	123,6
*2003 I	97,6	96,1	97,2	102,3	94,5	97,9	103,9
II	95,8	99,8	91,7	101,7	95,8	87,8	107,0

Kauppapäiväkorjattu määräindeksi – Volymindex korrigerat efter handelsdag – Trading day adjusted volume index

1998	92,1	99,2	93,0	94,5	95,0	87,6	87,5
1999	96,0	97,9	95,6	98,5	97,4	90,3	95,1
2000	100,0	100,8	100,6	100,7	100,1	100,0	100,7
2001	105,0	113,2	103,8	105,3	101,3	107,5	108,7
*2002	106,5	115,6	106,5	110,6	101,9	104,4	115,7
*2002 I	94,1	93,8	93,1	97,6	86,0	101,3	96,4
II	94,7	95,2	94,4	97,2	85,8	97,6	104,7
III	110,1	107,8	109,9	116,6	101,0	118,1	127,1
IV	105,7	134,6	103,6	110,8	98,5	103,8	120,4
V	110,0	145,1	104,3	110,9	109,6	103,9	116,8
VI	109,1	118,2	108,2	102,9	104,4	106,2	119,5
VII	95,3	93,4	107,2	92,9	96,6	81,6	105,9
VIII	105,5	120,0	107,2	113,7	104,5	94,2	114,2
IX	109,9	114,0	103,2	121,0	108,6	105,6	116,1
X	115,1	116,2	115,2	120,7	114,1	110,5	123,4
XI	112,5	101,5	111,6	126,7	105,2	111,4	119,0
XII	115,8	147,9	119,9	115,6	108,8	118,0	124,3
*2003 I	97,1	95,4	93,6	100,1	91,9	104,7	100,1
II	98,3	103,2	91,4	102,4	94,6	99,3	107,1

12. Kaupan myynti (jatk.) — Handelns försäljning (forts.) — Wholesale and retail trade sales (cont.)

2000 = 100

b. Vähittäiskauppa pl. moottoriajoneuvot (TOL 2002) – Detaljhandel exkl. motorfordon (NI 2002) – Retailing excl. motor vehicles and motorcycles (SIC 2002)

Vuosi ja kuukausi År och månad Year and month	Koko vähittäiskauppa Hela detaljhandeln Total retail trade	Elintarvikkeiden erikoistumaton vähittäiskauppa Detaljhandel med brett sortiment Retail sale in non-specialized stores	Elintarvikkeiden erikoistunut vähittäiskauppa Specialiserad detaljhandel med livsmedel, drycker och tobak Retail sale of food, beverages and tobacco in specialized stores	Alkoholijuomien muiden juomien vähittäiskauppa Detaljhandel med alkoholhaltiga och andra drycker Retail sale of alcoholic and other beverages	Tavaratalokauppa Detaljhandel i varuhus Retail sale in department stores	Läkkeiden, sairaanhoitotarv. sekä kosmetiikka- ja hygieniatuotteiden vähittäiskauppa Detaljhandel med läkemedel, sjukvårdsartiklar, kosmetika och hygienartiklar Retail sale of pharmaceutical and medical goods, cosmetic and toilet articles	Tekstiilien ja vaatteiden vähittäiskauppa Detaljhandel med textilier och kläder Retail sales of textiles and clothing	Jalkineiden ja nahkatavaroiden vähittäiskauppa Detaljhandel med skodon och lädervaror Retail sale of footwear and leather goods
	8	9	10	11	12	13	14	15

Arvoindeksi – Värdeindex – Value index

1998	91,5	92,4	91,2	99,4	90,1	84,0	91,8	101,5
1999	94,7	95,1	96,2	96,9	93,8	91,6	96,3	102,4
2000	100,0	100,0	100,0	100,0	100,0	100,0	100,0	100,0
2001	106,6	108,0	108,7	108,8	107,9	110,0	103,5	101,3
*2002	110,9	112,8	121,1	115,2	110,6	120,6	107,6	101,5
*2002 I	94,6	98,6	100,8	81,8	87,1	113,6	95,3	89,0
II	91,1	96,6	98,5	89,9	82,0	106,6	82,7	68,0
III	101,9	112,9	115,5	111,1	96,7	116,6	93,1	78,7
IV	108,0	109,8	117,2	111,4	105,4	121,4	108,1	118,7
V	116,6	115,9	127,0	103,8	110,9	125,0	123,4	134,2
VI	113,8	120,2	125,6	126,8	112,5	115,3	107,1	108,1
VII	116,8	125,3	136,6	126,3	114,2	113,5	109,1	104,8
VIII	114,9	121,4	130,2	125,7	107,3	118,6	95,9	91,5
IX	105,9	106,6	118,3	101,6	102,1	120,8	102,5	93,6
X	113,0	110,6	120,0	107,2	115,9	131,2	121,0	117,1
XI	112,0	110,1	114,4	116,1	116,4	125,7	108,2	105,8
XII	141,9	126,1	149,4	180,9	176,6	138,4	144,5	107,9
*2003 I	100,3	105,7	109,5	92,0	93,0	124,5	102,4	92,1
II	95,9	101,2	107,9	93,3	86,7	115,9	85,2	67,1

Kaupapäiväkorjattu määräindeksi – Volymindex korrigerat efter handelsdag – Trading day adjusted volume index

1998	92,7	93,5	91,4	103,0	91,2	86,7	92,5	101,5
1999	95,8	96,2	97,7	98,6	94,8	92,8	96,9	102,7
2000	100,1	100,1	99,7	100,4	100,7	100,0	100,0	100,4
2001	104,3	104,0	104,1	107,2	105,4	107,6	102,3	99,9
*2002	107,5	106,5	112,9	111,5	108,5	113,3	107,1	99,4
*2002 I	91,7	92,0	91,1	79,5	91,4	107,6	103,6	94,0
II	89,2	91,1	91,6	87,4	81,6	102,9	84,2	72,6
III	98,9	105,3	107,6	105,5	94,2	113,4	92,1	79,0
IV	103,3	103,1	108,4	109,7	100,6	109,3	104,0	106,1
V	109,6	106,0	113,2	95,5	105,4	115,3	117,3	127,0
VI	112,9	115,3	119,8	125,4	110,6	113,8	108,5	109,2
VII	112,9	117,1	125,8	123,3	113,3	105,3	116,2	108,2
VIII	111,1	113,2	122,3	116,4	104,7	111,0	99,2	93,5
IX	104,2	103,0	112,4	101,3	99,6	114,7	102,5	91,7
X	109,1	105,6	112,1	103,7	111,6	120,1	113,4	102,8
XI	107,2	103,3	109,0	107,1	110,9	116,5	103,4	102,2
XII	139,5	122,4	141,4	182,8	178,3	129,5	141,0	106,8
*2003 I	95,9	97,5	99,6	83,8	91,3	114,2	106,8	95,0
II	93,6	95,2	100,0	89,3	85,6	107,1	88,1	70,9

12. Kaupan myynti (jatk.) — Handels försäljning (forts.) — Wholesale and retail trade sales (cont.)

2000 = 100

b. Vähittäiskauppa pl. moottoriajoneuvot – Detaljhandel exkl. motorfordon – Retailing excl. motor vehicles and motorcycles

Vuosi ja kuukausi År och månad Year and month	Huonekalujen, valaisimien ja muiden taloustavaroiden vähittäiskauppa Detaljhandel med möbler, belysningsarmatur och husgeråd Retail sale of furniture, lightning equipment and household articles	Kodinkoneiden, viihde-elektronikan ja musiikkitarvikkeiden vähittäiskauppa Detaljhandel med hushållsapparater, hemelektronik och musikutrustning Retail sale of electrical household appliances and radio and television goods	Rautakauppatavaroiden, maalien ja lasin vähittäiskauppa Detaljhandel med järnhandelsvaror, färger och glas Retail sale of hardware, paints and glass	Kirjojen, sanomalehtien ja paperitavaran vähittäiskauppa Detaljhandel med böcker, tidningar och pappersvaror Retail sale of books, newspapers and stationery	Valokuvausalan vähittäiskauppa Detaljhandel med fotoartiklar Retail sale of photographic equipment, photography services	Optisen alan vähittäiskauppa Detaljhandel med optiska artiklar Retail sale of optical goods	Kultasepänteosten ja kellojen vähittäiskauppa Detaljhandel med guldsmedsprodukter och ur Retail sale of jewellery, watches and clocks	Urheilutarvikkeiden sekä veneiden ja veneilytarvikkeiden vähittäiskauppa Detaljhandel med sportartiklar och båtar och tillbehör till båtar Retail sale of sports and leisure goods, boats and boating accessories
---	---	--	--	--	--	---	---	---

16 17 18 19 20 21 22 23

Arvoindeksi – Värdeindex – Value index

1998	85,2	94,6	89,1	93,3	89,7	94,0	93,1	96,9
1999	90,2	94,8	94,0	97,2	94,6	95,7	96,7	99,0
2000	100,0	100,0	100,0	100,0	100,0	100,0	100,0	100,0
2001	107,3	102,2	103,0	100,6	102,1	109,5	98,3	110,1
*2002	110,0	108,2	105,4	103,6	103,3	114,9	94,0	112,7
*2002 I	95,7	97,3	72,1	114,1	83,6	114,3	76,1	92,7
II	108,2	89,5	73,6	95,3	82,4	114,3	67,8	78,6
III	98,2	87,5	78,6	81,2	84,0	122,5	71,3	101,0
IV	105,6	88,1	105,7	86,8	87,0	119,4	70,2	136,6
V	112,0	93,2	140,0	84,6	101,5	111,0	112,8	141,6
VI	107,0	93,2	127,6	63,5	115,2	105,6	102,2	128,6
VII	113,5	112,4	126,8	67,7	131,1	113,3	100,4	126,7
VIII	114,9	115,8	119,9	120,4	121,6	116,8	93,3	114,2
IX	105,5	104,5	115,2	95,5	98,9	102,7	69,1	96,0
X	110,1	111,9	113,4	111,9	98,5	127,7	73,5	96,9
XI	116,1	113,1	98,7	118,5	93,5	115,0	83,0	96,1
XII	133,5	192,4	92,6	203,7	142,1	116,3	208,6	143,7
*2003 I	91,4	106,0	72,0	113,6	81,7	117,0	71,5	101,4
II	109,7	95,9	76,8	96,5	83,2	123,1	62,3	93,8

Kaupapäiväkorjattu määräindeksi – Volymindex korrigerat efter handelsdag – Trading day adjusted volume index

1998	87,2	90,4	92,0	94,5	89,5	98,7	97,0	97,7
1999	91,1	93,6	96,5	99,0	96,0	98,1	100,0	100,7
2000	100,1	100,4	99,8	100,5	100,4	100,1	100,1	100,5
2001	104,8	104,8	99,4	97,2	101,0	104,4	95,9	105,4
*2002	105,1	115,6	99,4	98,0	100,2	105,0	90,1	109,1
*2002 I	91,9	99,3	67,0	111,5	81,0	103,4	72,1	89,7
II	105,1	93,1	70,6	90,1	78,1	104,8	65,2	84,7
III	100,9	101,2	77,7	79,3	85,6	115,1	72,4	101,3
IV	94,1	90,3	92,6	80,4	83,0	109,1	66,6	120,7
V	105,9	96,0	131,4	79,8	97,6	98,3	104,4	134,5
VI	103,8	101,4	126,0	64,0	117,4	101,1	100,4	125,8
VII	106,7	117,9	116,2	62,2	125,1	102,7	96,8	122,9
VIII	113,5	123,9	112,7	114,0	118,6	107,5	86,8	111,1
IX	100,4	113,2	109,7	93,0	98,6	94,5	66,8	96,8
X	102,6	118,6	104,5	101,3	96,0	110,3	68,7	92,8
XI	109,5	123,8	93,4	109,4	90,8	103,0	77,7	91,1
XII	126,2	208,0	91,2	190,4	131,1	110,1	203,1	138,0
*2003 I	91,3	113,5	66,8	105,8	79,6	107,1	66,5	97,4
II	105,9	105,2	70,8	89,2	82,8	109,4	59,4	93,2

12. Kaupan myynti (jatk.) — Handels försäljning (forts.) — Wholesale and retail trade sales (cont.)

2000 = 100

b. Vähittäiskauppa pl. moottoriajoneuvot – Detaljhandel exkl. motorfordon
Retailing excl. motor vehicles and motorcycles

c. Moottoriajoneuvojen kauppa, korjaus ja huolto sekä polttoaineen vähittäismyynti – Handel med och service av motorfordon; detaljhandel med drivmedel – Sale, maintenance and repair of motor vehicles and motorcycles; retail sale of automotive fuel

Vuosi ja kuukausi År och månad Year and month	Tietokonelaitteistojen sekä tietoliikennevälineiden ja toimistokoneiden vähittäiskauppa Detaljhandel med datorutrustning och kommunikationsutrustning och kontorsmaskiner Retail sale of computer hardware, telecommunication equipment and office machinery	Muu vähittäiskauppa Diverse övrig detaljhandel Retail sale of new goods in specialized stores n.e.c.	Postimyynti ja verkko-kauppa Postorder- och nåthandel Retail sale via mail order houses	Tori- ja markkinakauppa sekä käytettyjen tavaroiden vähittäiskauppa myymälöissä Torg- och marknads-handel och butikshandel med övriga begagnade varor Retail sale via stalls and markets and other non-store retail sale	Yhteensä Totalt Total	Moottoriajoneuvojen kauppa Handel med motorfordon Sale of motor vehicles	Polttoaineiden vähittäiskauppa Detaljhandel med drivmedel Retail sale of automotive fuel
	24	25	26	27	28	29	30
Arvoindeksi – Värdeindex – Value index							
1998	92,5	89,4	96,3	91,3	89,2	89,9	85,8
1999	94,1	93,8	95,6	93,7	96,3	97,5	90,5
2000	100,0	100,0	100,0	100,0	100,0	100,0	100,0
2001	96,1	105,3	107,3	108,7	97,3	97,2	98,3
*2002	95,1	110,7	108,4	110,8	105,3	106,7	97,3
*2002 I	101,9	82,7	103,2	88,1	95,9	98,6	80,8
II	95,2	85,1	99,6	84,2	88,3	90,8	74,3
III	84,9	100,0	97,0	96,6	98,9	99,7	94,2
IV	91,2	106,0	114,4	116,1	116,1	119,0	100,4
V	85,9	145,5	110,6	105,7	122,4	124,8	108,6
VI	81,9	126,1	71,0	117,6	111,0	110,2	115,4
VII	77,5	114,3	79,5	123,3	107,8	107,5	109,3
VIII	94,8	106,5	121,7	114,6	105,1	105,1	105,5
IX	91,2	103,8	117,7	114,0	105,2	107,6	91,8
X	98,2	105,3	116,4	116,7	120,0	124,0	97,2
XI	96,8	104,6	166,2	113,7	104,1	106,1	93,1
XII	142,1	148,4	103,6	138,5	88,7	87,1	97,4
*2003 I	102,5	83,6	115,2	93,1	104,5	107,0	90,8
II	93,8	90,9	112,7	84,0	103,8	107,1	85,4
Kauppapäiväkorjattu määraindeksi – Volymindex korrigerat efter handelsdag – Trading day adjusted volume index							
1998	68,9	92,1	97,4	95,4	93,3	90,3	103,1
1999	85,3	96,6	95,3	96,4	99,3	97,3	102,6
2000	101,4	99,8	101,0	99,3	99,2	98,9	100,1
2001	120,5	102,5	104,6	106,0	96,9	96,5	99,5
*2002	141,7	106,2	106,8	105,7	103,6	104,4	99,3
*2002 I	133,9	78,8	102,9	87,2	96,9	96,2	86,7
II	129,5	82,0	100,7	82,2	88,9	90,3	81,0
III	130,4	97,2	108,0	95,4	101,7	101,7	99,2
IV	111,7	100,8	94,9	99,1	111,9	113,4	99,5
V	117,2	137,2	104,9	102,2	117,7	119,5	108,1
VI	123,4	123,1	74,5	111,6	112,6	112,4	116,1
VII	109,7	108,0	78,5	117,4	102,5	101,3	109,9
VIII	140,9	102,2	121,8	109,9	102,9	102,5	106,3
IX	148,6	101,2	117,6	110,6	103,7	105,9	94,2
X	156,4	100,1	112,8	110,2	114,4	117,1	97,3
XI	161,2	100,1	162,6	108,5	101,6	102,7	95,2
XII	238,0	143,5	101,9	133,8	87,9	89,5	98,3
*2003 I	167,1	78,8	113,4	88,1	101,6	103,9	89,1
II	162,9	82,8	114,6	80,5	94,5	99,0	83,1

13. Ulkomaankauppa — Utrikeshandel — Foreign trade

Vuosi ja kuukausi År och månad Year and month	Tuonti tuoteluokittain (CPA) – Importen fördelad enligt produkter efter näringsgren (CPA) – Imports by products by activity (CPA)					Vienti tuoteluokittain (CPA) – Exporten fördelad enligt produkter efter näringsgren (CPA) – Exports by products by activity (CPA)							Kauppataase Handelsbalans Trade balance	
	Koko tuonti Total import Total imports	DG Kemikaalit ja kemialliset tuotteet Kemikalier och kemiska produkter Chemicals and chemical products	DK Koneet ja laitteet Maskiner och apparater Machinery and equipment	DL Sähkötekniset tuotteet ja optiset laitteet El- och optik- produktter Electrical and optical equipment	34 Moottoriajoneuvot Motorfordon Motor vehicles	Koko vienti Total export Total exports	DD Puutavara- ja puutuotteet Trä och trävaror Wood and wood products	DE Massa, paperi ja papertuotteet Massa-, pappers- o. pappersvaror Pulp, paper and paper products	DG Kemikaalit ja kemialliset tuotteet Kemikalier och kemiska produkter Chemicals and chemical products	DJ Perusmetallit ja metallituotteet Metaller och metallvaror Basic metals and fabricated metal products	DK Koneet ja laitteet Maskiner och apparater Machinery and equipment	DL Sähkötekniset tuotteet ja optiset laitteet El- och optik- produktter Electrical and optical equipment		
	1	2	3	4	5	6	7	8	9	10	11	12	13	
1998 ...	29 066	3 112	3 274	6 678	2 476	38 779	2 397	9 120	2 168	3 638	4 382	10 015	9 713	
1999 ...	29 691	3 164	3 036	7 084	2 512	39 246	2 426	9 094	2 190	3 392	4 108	10 993	9 554	
2000 ...	36 837	3 687	3 505	9 468	2 696	49 485	2 674	10 729	2 662	4 316	5 051	15 352	12 647	
2001 ...	35 891	3 801	3 553	8 626	2 605	47 800	2 542	10 196	2 733	4 172	5 376	13 127	11 910	
2002 ...	35 410	3 988	3 556	8 007	2 974	47 094	2 615	9 830	2 967	4 181	5 218	12 953	11 684	
2000	I	2 563	262	206	612	192	3 359	194	803	187	323	310	1 024	797
	II	2 830	291	290	661	226	3 578	224	858	215	348	355	1 027	748
	III	2 957	306	305	770	205	4 124	224	872	204	361	414	1 472	1 166
	IV	2 938	288	290	751	280	3 610	248	683	196	342	425	1 130	672
	V	3 226	335	332	788	245	4 400	240	978	235	408	470	1 366	1 175
	VI	3 147	309	293	736	233	4 070	242	829	231	370	421	1 303	922
	VII	2 807	293	261	709	210	3 853	172	857	218	279	349	1 062	1 046
	VIII	3 004	326	285	782	157	4 028	176	985	233	348	366	1 297	1 024
	IX	3 015	319	275	851	213	4 535	243	981	246	389	405	1 511	1 521
	X	3 642	326	327	968	241	5 070	260	1 013	230	394	417	1 348	1 428
	XI	3 463	337	292	978	244	4 585	250	999	233	401	509	1 490	1 122
	XII	3 247	297	350	863	250	4 273	201	872	235	353	609	1 322	1 026
2001	I	2 924	312	260	788	217	3 920	209	908	229	368	394	1 096	996
	II	2 972	296	266	745	240	3 801	219	851	223	333	409	1 146	828
	III	3 406	353	319	811	269	4 416	243	937	240	394	504	1 284	1 010
	IV	2 939	320	307	741	239	4 092	212	833	208	344	458	989	1 152
	V	3 090	336	317	689	231	3 957	240	925	248	369	491	1 050	868
	VI	3 003	349	297	693	210	3 977	227	805	239	393	490	1 142	974
	VII	2 685	271	274	577	174	3 472	170	802	226	279	376	903	787
	VIII	2 795	308	265	643	140	3 657	179	884	217	369	411	1 013	863
	IX	2 949	310	307	720	201	3 804	217	807	216	347	487	1 040	855
	X	3 182	342	323	751	236	4 759	231	881	248	356	470	1 146	1 577
	XI	3 041	339	306	753	240	4 324	232	864	248	361	484	1 339	1 283
	XII	2 905	265	313	715	211	3 622	165	702	192	258	405	978	717
2002	I	2 734	307	262	573	201	3 393	199	799	226	350	371	865	659
	II	2 703	314	271	612	207	3 429	194	763	218	311	455	882	727
	III	3 130	364	321	708	258	4 172	229	842	260	354	469	1 296	1 042
	IV	3 145	370	353	632	263	4 081	236	870	250	353	461	1 065	936
	V	3 099	353	317	644	270	4 265	246	893	288	376	508	1 105	1 166
	VI	2 848	321	317	649	260	3 761	228	735	232	343	416	1 094	913
	VII	2 809	311	264	599	260	3 439	176	807	241	310	399	932	629
	VIII	2 741	348	257	616	181	3 928	180	850	245	334	386	931	1 186
	IX	3 071	339	316	723	252	3 859	234	810	260	349	418	1 054	789
	X	3 163	336	311	736	293	4 240	259	883	263	386	465	1 177	1 077
	XI	3 088	330	287	803	271	4 851	246	860	256	369	439	1 361	1 763
	XII	2 879	295	280	713	258	3 678	190	720	229	347	431	1 190	799
*2003	I	2 851	320	226	591	223	3 636	219	765	221	387	382	982	786
	II	2 961	316	266	568	251	3 533	203	724	235	343	374	993	572

13. Ulkomaankauppa (jatk.) — Utrikeshandel (forts.) — Foreign trade (cont.)

Vuosi ja kuukausi År och månad Year and month	Tuonti toimialoitain (TOL 1995) – Import efter näringsgrenar (NI 1995) – Imports by industry (SIC 1995)					Vienti toimialoitain (TOL 1995) – Export efter näringsgrenar (NI 1995) – Exports by industry (SIC 1995)						Vaihtosuhte- Bytesför- hållandet Terms of trade	
	Koko tuonti Total import Total imports	DG Kemikaalit ja kemialliset tuotteet Kemikalier och kemiska produkter Chemicals and chemical products	DK Koneet ja laitteet Maskiner och utrustning Machinery and equipment	DL Sähkötekniset tuotteet ja optiset laitteet El- och optik-produkter Electrical and optical equipment	34 Moottoriajoneuvot Motorfordon Motor vehicles	Koko vienti Total export Total exports	DD Puutavara- ja puutuotteet Trä och trävaror Wood and wood products	DE Massa-, paperi ja papertuotteet Massa-, pappers- o. pappersvarutillverknning Manuf. of pulp, paper and paper products	DG Kemikaalit ja kemialliset tuotteet Kemikalier och kemiska produkter Chemicals and chemical products	DJ Perusmetallit ja metallituotteet Metaller och metallvaror Basic metals and fabricated metal products	DK Koneet ja laitteet Maskiner och utrustning Machinery and equipment		DL Sähkötekniset tuotteet ja optiset laitteet El- och optik-produkter Electrical and optical equipment
	14	15	16	17	18	19	20	21	22	23	24	25	26

Yksikköarvoindeksi – Enhetsvärdesindex – Unit value index (Laspeyres), 1997 = 100

1998	98	97	103	100	102	99	94	105	99	95	99	98	102
1999	98	96	103	95	106	97	93	103	96	87	103	91	99
2000	114	109	107	111	113	109	98	118	110	110	108	98	95
2001	114	111	106	115	116	107	93	120	107	102	114	91	94
*2002	111	105	108	106	118	106	93	111	100	98	111	98	96
*2002 I	110	97	110	116	119	106	92	114	101	95	108	99	96
II	111	97	109	117	118	108	94	114	103	96	113	101	97
III	114	102	107	118	116	108	92	114	102	97	114	101	95
IV	113	102	109	113	117	109	92	114	102	101	113	100	96
V	112	104	108	111	117	106	93	113	102	99	116	95	95
VI	112	105	109	111	117	105	92	112	104	100	116	93	94
VII	110	100	109	108	118	107	93	111	101	101	115	98	97
VIII	109	105	108	102	119	106	94	109	100	98	112	99	97
IX	113	105	107	107	122	108	94	109	100	99	111	101	96
X	111	102	106	103	122	108	94	110	99	100	113	101	97
XI	111	104	107	108	119	107	96	110	97	100	111	101	97
XII	113	104	109	111	121	108	94	108	98	98	111	103	95
*2003 I	115	110	111	108	122	106	95	106	99	100	107	101	93

Volyyimi-indeksi – Volymindex – Volume index (Paasche), 1997 = 100

1998	110	105	103	118	120	109	106	103	104	104	104	127
1999	112	108	95	130	117	113	108	106	107	107	92	148
2000	118	111	106	149	117	126	114	109	114	108	108	192
2001	115	112	107	131	110	124	114	102	120	112	109	178
*2002	118	125	107	132	124	123	117	105	139	117	110	162
*2002 I	107	123	89	102	99	108	108	101	128	117	94	134
II	104	124	92	108	102	105	104	96	121	106	110	127
III	116	134	107	122	127	127	123	106	136	118	112	188
IV	118	138	117	113	132	123	127	108	135	116	107	155
V	118	130	110	118	134	132	131	113	159	120	119	170
VI	106	114	104	118	128	119	123	93	126	110	98	180
VII	109	119	89	112	128	106	94	104	134	100	96	140
VIII	108	128	88	125	88	123	96	111	137	110	95	137
IX	120	126	114	141	121	119	125	106	146	116	105	153
X	120	128	109	138	138	129	137	115	146	125	113	168
XI	116	120	101	147	132	150	129	111	149	121	109	198
XII	113	112	100	136	126	114	101	95	133	116	108	171
*2003 I	110	115	79	109	108	115	116	103	126	127	100	143

14. Palvelualan yritysten (pl. kauppa) liikevaihto- ja palkkasummaindeksit ¹⁾
 Omsättnings- och lönesummaindex för tjänsteföretag (exkl. handel) ¹⁾
 Turnover and wage bill indices for service sector enterprises (excl. trade) ¹⁾

2000 = 100

Vuosi ja kuukausi År och månad Year and month	Liikevaihtoindeksi – Omsättningsindex – Turnover index					Palkkasummaindeksi – Lönesummaindex – Wage bill index				
	Yhteensä Totalt Total	Majoitus- ja ravitsemis- toiminta Hotell- och restaurang- verksamhet Hotels and restaurants	Kuljetus, varastointi ja tietoliikenne Transport, magasinerings- och kommu- nikation Transport, storage and communi- cations	Kiinteistö-, vuokraus- ja tutkimus- palvelut, liike-elämän palvelut Fastighets-, uthyrnings- och forsknings- verksamhet, företags- tjänster Real estate, renting and business activities	Muut yhteiskunnal- iset ja henkilökoht. palvelut Andra sambällliga och personliga tjänster Other community, social and personal service activities	Yhteensä Totalt Total	Majoitus- ja ravitsemis- toiminta Hotell- och restaurang- verksamhet Hotels and restaurants	Kuljetus, varastointi ja tietoliikenne Transport, magasinerings- och kommu- nikation Transport, storage and communi- cations	Kiinteistö-, vuokraus- ja tutkimus- palvelut, liike-elämän palvelut Fastighets-, uthyrnings- och forsknings- verksamhet, företags- tjänster Real estate, renting and business activities	Muut yhteiskunnal- iset ja henkilökoht. palvelut Andra sambällliga och personliga tjänster Other community, social and personal service activities
	1	2	3	4	5	6	7	8	9	10
1998	85,7	92,2	85,1	83,1	90,1	87,2	92,4	92,7	80,3	90,5
1999	92,7	97,9	90,2	93,7	94,6	92,7	96,2	96,0	88,8	94,5
2000	100,0	100,0	100,0	100,0	100,0	100,0	100,0	100,0	100,0	100,0
2001	106,8	104,5	105,4	109,7	104,5	108,6	105,2	106,0	112,5	105,1
*2002	111,5	106,0	110,4	114,6	110,5	112,9	107,9	107,9	118,7	110,4
2001 I	92,3	92,1	87,7	96,2	100,5	98,7	91,1	99,3	102,1	92,7
II	96,8	91,1	96,0	100,7	91,9	101,7	95,0	99,7	107,3	96,1
III	112,4	109,4	111,9	115,1	105,9	106,8	100,2	106,7	111,9	99,7
IV	104,2	101,0	102,9	107,2	101,8	104,2	102,1	101,6	109,3	99,0
V	109,5	104,8	108,8	112,6	106,2	108,3	107,1	107,0	109,9	108,1
VI	112,7	112,9	109,1	119,3	105,3	129,3	127,1	118,2	135,7	140,5
VII	96,2	111,4	99,8	87,2	98,4	118,5	112,5	125,0	118,1	105,0
VIII	104,7	112,2	104,9	102,8	104,6	111,6	118,5	108,5	113,3	108,2
IX	107,1	104,0	106,2	110,1	103,6	103,1	102,1	99,0	107,0	100,2
X	111,7	103,0	110,2	116,0	111,8	104,2	100,1	100,5	107,6	102,4
XI	109,5	105,9	109,0	112,1	105,9	105,4	101,6	101,5	109,8	101,1
XII	124,0	106,0	118,3	137,4	118,3	111,3	105,1	104,9	117,7	108,1
2002 I	94,9	92,5	89,3	100,0	105,7	104,3	95,9	99,9	111,7	99,4
II	99,0	94,4	96,6	103,7	97,4	105,1	97,6	99,6	113,7	100,1
III	115,7	111,9	116,6	116,8	109,7	111,4	104,1	108,2	119,6	103,7
V	111,7	104,0	109,5	116,5	112,5	108,9	106,5	103,4	115,8	105,8
V	115,3	108,6	115,6	116,8	114,5	114,3	114,0	111,0	117,6	113,9
VI	115,4	109,5	110,5	124,9	109,3	132,1	123,4	115,3	143,7	146,9
VII	102,3	112,6	106,5	93,0	107,4	124,0	118,2	129,1	124,1	111,7
VIII	106,7	116,1	108,2	102,3	107,4	114,6	120,2	108,1	118,8	113,0
IX	113,6	103,2	112,5	118,9	109,3	107,2	103,9	102,2	112,0	104,8
*X	118,5	103,0	120,4	119,9	118,6	107,4	101,1	102,7	111,7	107,0
*XI	115,0	107,9	115,1	116,8	114,6	108,4	101,6	104,2	113,2	104,8
*XII	129,5	107,9	123,6	145,1	119,7	116,7	107,9	110,9	122,9	114,0
2003 *I	99,1	93,7	94,5	103,3	111,7	109,0	100,3	105,6	115,5	104,2
*II	103,8	96,3	101,1	108,9	105,5	109,3	99,0	103,0	119,4	103,8
*III						111,9	99,0	106,4	122,3	106,6

¹⁾ Toimialaluokitus TOL 1995 vuoden 2001 loppuun asti. Vuoden 2002 alusta toimialaluokitus TOL 2002.

¹⁾ Näringsgrensindelningen TOL 1995 till slutet av år 2001. Fr.o.m. början av år 2002 näringsgrensindelningen TOL 2002.

¹⁾ Standard Industrial Classification SIC 1995 until the end of 2001. From the beginning of 2002, Standard Industrial Classification TOL 2002.

15. Ulkomainen merenkulku — Sjöfarten mellan Finland och utlandet — Foreign shipping

Vuosi ja kuukausi År och månad Year and month	Saapuneet alukset Ankonna fartyg Vessels entered					Lähteneet alukset Avgångna fartyg Vessels cleared					Matkustajia Passagerare Passengers			
	Yhteensä Totalt	Suomalaiset Finska	Nettononia Netton	Lastissa netto- tonneina nettoton With cargo in net tonnes	Tuonti Import	Yhteensä Totalt	Suomalaiset Finska	Nettononia Netton	Lastissa netto- tonneina nettoton With cargo in net tonnes	Vienti Export	Saapuneet Ankommande	Lähteneet Avgående		
					Yhteensä Totalt					Yhteensä Totalt	Suomal. aluksilla Med finska fartyg By Finnish vessels			
			1 000		1 000 t					1 000	1 000 t	1 000	14	
1998....	26 255	11 188	148 690	142 552	39 070	19 581	26 761	11 215	152 429	143 373	37 524	13 315	8 012	7 974
1999....	27 705	11 361	153 149	145 506	38 196	19 910	28 112	11 318	154 646	145 856	39 307	13 926	8 094	8 051
2000....	29 041	10 923	155 635	147 243	41 081	19 388	28 939	10 818	152 143	140 852	39 503	12 961	8 008	7 956
2001....	29 246	10 445	157 730	149 434	44 904	20 093	29 295	10 436	157 639	145 989	39 638	11 529	7 837	7 755
2002....	30 066	10 190	166 142	157 862	45 467	18 594	30 158	10 225	166 289	154 324	41 474	11 182	7 923	7 827
2000 I	1 828	802	11 903	11 167	3 240	1 739	1 813	791	11 964	11 033	3 003	1 014	469	478
II	1 826	800	12 121	11 424	3 143	1 713	1 856	809	12 072	11 255	3 256	1 025	572	570
III	1 876	820	12 460	11 691	2 650	1 189	1 769	773	10 435	9 424	3 098	965	576	571
IV	2 269	801	12 155	11 294	3 192	1 458	2 285	806	12 114	11 125	3 176	1 078	639	632
V	2 820	998	13 639	12 903	3 704	1 758	2 821	990	13 724	12 548	3 481	1 155	687	675
VI	2 902	1 022	13 703	12 927	3 167	1 373	2 893	1 017	13 660	12 624	3 336	1 060	814	803
VII	3 001	1 044	14 345	13 645	3 663	1 699	2 977	1 030	14 155	13 133	3 178	1 130	1 066	1 037
VIII	2 957	1 027	14 036	13 296	3 529	1 335	2 906	1 003	12 581	11 598	3 205	1 054	830	858
IX	2 756	979	12 341	11 570	3 083	1 346	2 794	976	12 359	11 511	3 461	1 164	578	581
X	2 672	974	13 572	12 765	4 021	1 896	2 638	962	13 577	12 445	3 401	1 130	642	629
XI	2 217	946	13 117	12 369	3 758	1 720	2 235	937	13 125	12 246	3 485	1 147	568	569
XII	2 077	886	12 702	12 062	3 757	2 101	2 104	886	12 807	11 860	3 357	1 023	567	553
2001 I	1 783	745	11 981	11 324	3 307	1 504	1 806	818	12 043	11 292	3 339	1 066	433	437
II	1 665	691	11 280	10 729	2 993	1 333	1 663	682	11 277	10 633	3 112	879	490	488
III	1 905	764	12 694	11 892	3 662	1 872	1 922	761	12 684	11 780	3 501	1 051	537	536
IV	2 257	747	12 324	11 727	3 204	1 388	2 228	739	12 430	11 437	3 002	911	631	625
V	2 771	887	13 180	12 617	3 724	1 642	2 801	908	13 244	12 258	3 268	968	669	656
VI	2 870	974	13 499	12 904	3 801	1 845	2 891	963	13 510	12 685	3 332	967	787	771
VII	3 017	1 088	14 713	14 040	4 067	2 297	3 003	1 080	14 766	13 625	3 330	958	1 063	1 035
VIII	2 954	976	14 320	13 676	3 850	1 382	2 974	986	14 284	13 237	3 223	949	834	858
IX	2 762	936	13 720	12 885	3 952	1 429	2 754	931	13 602	12 604	3 424	934	612	607
X	2 753	940	14 195	13 374	4 614	2 017	2 727	933	14 126	12 884	3 705	1 118	659	645
XI	2 326	847	13 272	12 328	4 095	1 945	2 346	855	13 197	12 172	3 462	917	559	556
XII	2 183	799	12 653	11 936	3 641	1 441	2 187	782	12 579	11 370	2 922	809	563	542
2002 I	1 766	758	12 211	11 607	3 710	1 626	1 784	774	12 272	11 235	3 211	917	417	421
II	1 670	707	11 281	10 697	2 901	1 316	1 650	701	11 137	10 349	3 038	909	519	514
III	2 062	810	13 157	12 499	3 417	1 442	2 066	810	13 179	12 293	3 510	955	576	570
IV	2 689	849	13 408	12 527	3 832	1 595	2 685	842	13 402	12 446	3 900	1 004	593	576
V	2 952	945	14 341	13 615	3 892	1 502	2 987	959	14 421	13 474	3 860	1 001	711	691
VI	2 838	908	14 294	13 537	3 626	1 401	2 826	904	14 290	13 369	3 412	827	799	781
VII	3 081	986	14 941	14 361	3 748	1 523	3 108	1 001	15 064	14 142	3 393	955	1 092	1 070
VIII	2 980	942	15 344	14 681	3 967	1 490	3 006	945	15 420	14 349	3 357	836	862	884
IX	2 817	864	14 319	13 625	4 269	1 678	2 783	862	14 148	13 095	3 351	926	599	592
X	2 743	859	14 809	14 127	4 104	1 540	2 780	864	14 940	13 856	3 803	1 078	646	642
XI	2 520	814	14 410	13 704	3 938	1 746	2 540	818	14 452	13 391	3 552	955	566	562
XII	1 954	751	13 600	12 843	4 087	1 741	1 938	745	13 533	12 327	3 081	816	542	524
2003 I	1 743	700	13 296	12 736	3 789	1 884	1 756	706	13 374	12 331	2 977	814	431	431
II	1 613	631	12 156	11 522	3 387	1 709	1 594	623	12 024	11 138	3 093	729	515	512
III	1 779	708	13 618	13 046	3 725	1 918	1 769	706	13 606	12 650	3 316	917	538	533

16. Moottoriajoneuvot — Motorfordon — Motor vehicles

Vuosi ja kuukausi År och månad Year and month	Henkilöautot Personbilar Passenger cars		Kuorma-autot Lastbilar Heavy lorries		Linja- autot Bussar Buses/ coaches	Paketti- autot Paket- bilar Light lorries	Kaikki autot Alla bilar All automobiles		Autojen käyttövoima Drivkraft Motive power of automobiles			
	Yhteensä Totalt Total	Luvan- varaiset Tillstånds- pliktig Hire or reward	Yhteensä Totalt Total	Luvan- varaiset Tillstånds- pliktig Hire or reward			Yhteensä Totalt Total	Luvan- varaiset Tillstånds- pliktig Hire or reward	Bensini ¹⁾ Bensin ¹⁾ Petrol ¹⁾	Diesel ¹⁾ Diesel ¹⁾ Diesel ¹⁾	Muut ¹⁾ Övriga ¹⁾ Others ¹⁾	
	1	2	3	4	5	6	7	8	9	10	11	
Rekisteröidyt ajoneuvot – Inregistrerade motorfordon – Motor vehicles registered												
1998.....	2 021 116	10 153	57 461	28 185	9 040	223 149	2 328 990	50 007	1 876 849	434 533	1 376	
1999.....	2 082 580	10 261	61 027	29 047	9 487	232 680	2 403 327	51 326	1 919 076	466 424	1 148	
2000.....	2 134 728	10 276	65 223	30 011	9 852	239 095	2 465 822	52 623	1 946 160	501 507	920	
2001.....	2 160 603	10 260	68 569	30 817	9 769	243 988	2 499 154	53 333	1 957 434	523 278	749	
2002.....	2 194 683	10 259	72 469	31 434	10 005	247 230	2 539 953	54 008	1 976 520	544 742	611	
Rekisteröidyt uudet ajoneuvot ¹⁾ – Inregistrerade nya motorfordon ¹⁾ – New vehicles registered ¹⁾												
1998.....	125 751	3 236	4 971	2 875	517	14 021	145 260	7 086	106 888	38 333	39	
1999.....	136 324	3 216	5 156	2 659	541	14 212	156 233	6 759	114 891	41 305	37	
2000.....	134 603	3 212	5 076	2 569	542	13 044	153 265	6 729	108 418	44 837	10	
2001.....	109 428	3 099	4 829	2 442	389	12 863	127 509	6 366	91 940	35 567	2	
2002.....	117 034	3 400	4 965	2 334	477	12 891	135 367	6 644	99 449	35 849	35	
2001	I	12 547	352	534	253	54	1 447	14 582	688	10 083	4 499	0
	II	8 313	250	435	183	23	842	9 613	482	7 022	2 591	0
	III	10 055	250	506	230	26	1 196	11 783	577	8 660	3 123	0
	IV	9 356	238	338	181	39	1 037	10 770	508	7 988	2 782	0
	V	11 415	272	453	256	62	1 140	13 070	644	9 681	3 389	0
	VI	10 365	278	438	237	25	974	11 802	564	8 669	3 133	0
	VII	9 017	243	314	156	22	760	10 113	437	7 547	2 566	0
	VIII	8 997	217	304	158	29	907	10 237	448	7 513	2 724	0
	IX	8 198	234	519	306	30	1 041	9 788	610	6 900	2 888	0
	X	8 714	295	306	132	22	1 314	10 356	485	7 397	2 959	0
	XI	7 314	257	332	178	29	1 238	8 913	488	6 120	2 793	0
	XII	5 137	213	350	172	28	967	6 482	435	4 360	2 120	2
2002	I	12 134	301	443	232	53	1 384	14 014	635	9 984	4 029	1
	II	8 456	227	380	164	31	946	9 813	454	7 017	2 796	0
	III	9 520	256	456	148	34	1 040	11 050	470	7 967	3 082	1
	IV	11 098	279	423	179	74	1 184	12 779	604	9 588	3 159	32
	V	12 731	321	387	217	44	1 229	14 391	623	11 010	3 381	0
	VI	10 868	352	376	204	24	1 028	12 296	616	9 342	2 954	0
	VII	10 300	290	450	211	30	844	11 624	551	8 773	2 851	0
	VIII	10 233	286	343	159	47	1 014	11 637	530	8 752	2 885	0
	IX	9 000	323	433	216	32	973	10 438	605	7 688	2 750	0
	X	9 718	270	398	188	48	1 146	11 310	539	8 364	2 946	0
	XI	8 071	241	407	194	26	1 162	9 666	484	6 870	2 795	1
	XII	4 905	254	469	222	34	941	6 349	533	4 094	2 255	0
2003	I	14 040	281	554	285	51	1 259	15 904	649	11 617	4 286	1
	II	11 054	227	371	211	38	1 074	12 537	500	9 408	3 129	0
	III	11 937	236	466	229	39	1 004	13 446	560	10 206	3 240	0
	IV	12 981	213	467	186	37	1 042	14 527	481	11 091	3 434	2

¹⁾ Pl. Ahvenanmaa.

¹⁾ Exkl. Åland.

¹⁾ Excl. Åland.

16. Moottoriajoneuvot (jatk.) — Motorfordon (forts.) — *Motor vehicles (cont.)*

17. Tieliikenteen tavarankuljetus-suoritteet — Varutransport-prestationer inom vägtrafik — *Ton kilometrage of road transport of goods*

Vuosi ja kuukausi År och månad Year and month	Moottori- pyörät Motor- cyklar Motor- cycles	Traktorit Traktorer Agri- cultural tractors	Mopot Moped Mopeds	Moottori- kelkat ¹⁾ Snö- skotrar ¹⁾ Snow mobiles ¹⁾	Moottori- työkoneet Motor- drivna arbets- maskiner Motor- driven machines	Matkailu- perä- vaunut ¹⁾ Hus- vagnar ¹⁾ Caravans ¹⁾	Puoli- perä- vaunut ¹⁾ Påhängs- vagnar ¹⁾ Semi- trailers ¹⁾	Muut perä- vaunut ¹⁾ Övriga släp- vagnar ¹⁾ Other trailers ¹⁾	Vuosi ja neljännes År och kvartal Year and quarter	Kuljetettu tavaramäärä Transporterad varumängd Volume of goods transported	Kuljetus- suorite ²⁾ Transport- prestation ²⁾ Ton kilometrage ²⁾
	12	13	14	15	16	17	18	19		1 000 t	1 000 000 t-km
Rekisteröidyt ajoneuvot (jatk.)									1998.	400 130	25 611
1998. ...	72 704	327 792	100 621	83 472	25 633	58 775	12 474	464 806	1999.	410 785	25 576
1999. ...	80 178	329 872	103 010	88 022	27 501	58 572	12 656	486 949	2000.	415 534	27 716
2000. ...	90 877	332 584	102 545	90 511	29 241	58 541	12 786	510 459	2001.	372 812	26 678
2001. ...	102 811	335 140	103 424	93 486	30 936	58 145	13 120	533 256	2002.	414 048	28 069
2002. ...	116 021	338 312	107 556	96 442	32 382	57 993	13 778	556 526	1995 I	83 961	5 581
Rekisteröidyt uudet ajoneuvot ¹⁾ (jatk.)									II	108 547	5 688
1998. ...	3 793	5 455	7 083	6 115	1 598	680	2 229	22 628	III	107 485	5 284
1999. ...	5 752	4 669	8 110	6 742	1 697	914	569	24 488	IV	104 757	5 785
2000. ...	5 167	5 123	6 423	5 516	1 666	1 000	516	26 071	1996 I	72 028	5 376
2001. ...	4 408	4 937	6 705	5 947	1 602	1 010	908	25 639	II	76 479	5 318
2002. ...	4 920	5 121	8 835	5 606	1 502	1 176	1 421	26 143	III	110 127	6 168
									IV	115 804	6 312
2001 I	104	1 169	148	1 963	215	77	91	1 304	1997 I	75 328	5 640
II	162	272	159	773	89	75	77	1 153	II	86 900	6 196
III	281	423	472	653	122	109	106	1 829	III	106 078	6 491
IV	1 094	514	1 167	1 36	173	119	60	2 943	IV	114 828	6 183
V	1 134	555	1 184	9	171	149	186	3 824	1998 I	87 994	6 246
VI	697	378	1 098	3	153	116	95	2 976	II	98 959	6 321
VII	462	166	944	4	87	100	37	2 368	III	106 957	6 151
VIII	289	241	669	6	99	69	73	2 221	IV	106 220	6 893
IX	110	257	432	20	118	49	31	2 083	1999 I	81 736	5 807
X	59	372	245	100	152	64	28	2 262	II	105 145	6 859
XI	15	386	102	1 001	165	62	81	1 604	III	109 645	5 930
XII	11	204	85	1 279	108	21	43	1 072	IV	114 259	6 980
2002 I	117	1 247	123	1 729	162	85	117	1 248	2000 I	88 895	7 023
II	159	373	162	631	90	71	132	1 307	II	102 808	7 294
III	466	436	500	462	110	105	47	1 704	III	109 452	6 494
IV	1 543	654	1 778	52	134	171	162	3 332	IV	114 379	6 905
V	1 065	537	1 698	5	145	173	128	3 950	1999 I	101 374	7 095
VI	599	278	1 865	6	139	129	71	2 819	II	82 394	6 126
VII	443	221	966	4	114	153	27	2 601	III	90 838	6 464
VIII	265	184	834	6	66	84	144	2 224	IV	98 206	6 993
IX	185	291	483	24	108	68	168	2 266	2001 I	101 374	7 095
X	34	335	247	189	149	77	138	2 318	II	82 394	6 126
XI	19	363	88	1 137	168	43	141	1 372	III	90 838	6 464
XII	25	202	91	1 361	117	17	146	1 002	IV	98 206	6 993
2003 I	102	1 114	164	1 227	181	107	253	1 090	2002 I	94 881	7 117
II	122	386	286	709	103	66	207	1 337	II	95 372	7 054
III	451	530	966	321	119	134	125	1 797	III	119 093	6 670
IV	1 763	781	1 997	43	136	192	154	3 086	IV	104 702	7 228

¹⁾ Pl. Ahvenanmaa.

²⁾ Suomalaisten kuorma-autojen tekemä kuljetustyö.

¹⁾ Exkl. Åland.

²⁾ Transportarbete av finska lastbilar.

¹⁾ Exkl. Åland.

²⁾ Transportation by Finnish trucks and heavy lorries.

18. Rautatieliikenne — Järnvägstrafik — Railway traffic

Vuosi ja kuukausi År och månad Year and month	Matkat ¹⁾ Resor ¹⁾ Journeys ¹⁾	Henkilö- kilometrit ¹⁾ Person- kilometer ¹⁾ Passenger kilometres ¹⁾	Kuljetettu tavara Fraktat gods Freight carried		Volyyimi-indeksi Volymindex Volume index	
			1 000 t	1 000 000 t-km	Henkilö- liikenne ²⁾ Person- trafik ²⁾ Passenger traffic ²⁾	Tavara- liikenne Goods- trafik Freight traffic
	1	2	3	4	5	6
1998.....	51 370	3 377	40 740	9 885	105	123
1999.....	53 209	3 415	39 979	9 753	104	121
2000.....	54 783	3 405	40 501	10 107	103	123
2001.....	54 987	3 282	41 678	9 857	101	126
2002.....	57 695	3 305	41 679	9 664	102	126
2000						
I	969	210	3 086	812	102	112
II	965	218	3 339	855	101	121
III	1 075	240	3 714	908	113	135
IV	925	213	3 044	740	97	110
V	953	217	3 934	960	100	143
VI	949	241	3 261	787	100	118
VII	1 015	259	3 261	781	107	118
VIII	1 026	229	3 326	819	108	121
IX	954	208	3 271	820	99	119
X	1 052	236	3 480	888	110	126
XI	960	212	3 522	907	101	128
XII	939	225	3 265	829	98	118
2001						
I	1 028	221	3 498	864	108	127
II	927	210	3 565	855	97	129
III	1 014	230	3 919	909	106	142
IV	911	206	3 809	902	96	138
V	935	205	3 930	946	98	143
VI	931	228	3 227	763	98	117
VII	977	241	3 322	763	103	121
VIII	1 024	223	3 364	775	107	122
IX	918	191	3 094	725	96	112
X	1 037	224	3 537	855	109	128
XI	986	211	3 323	790	103	121
XII	873	205	3 091	709	92	112
2002						
I	982	212	3 348	803	103	122
II	1 021	232	3 447	780	107	125
III	989	234	3 764	865	104	137
IV	894	192	3 884	891	94	141
V	930	204	3 733	873	98	136
VI	948	229	2 922	680	99	106
VII	988	251	3 396	786	104	123
VIII	1 001	223	3 195	749	105	116
IX	951	202	3 334	785	100	121
X	1 066	228	3 597	836	112	131
XI	992	209	3 553	838	104	129
XII	880	206	3 507	778	92	127
2003						
I	1 013	219	3 461	815	106	126
II	1 018	230	3 763	861	107	137
III	995	224	4 106	953	104	149
IV	934	208	4 199	977	98	152

¹⁾ Kuukausitiedot: vain kaukoliikenne.

²⁾ Vuosi- ja kuukausitiedot: vain kaukoliikenne.

³⁾ Vuodesta 1999 lähtien pl. lomareittiliikenne.

¹⁾ Månadsuppgifter: bara fjärrtrafik.

²⁾ Års- och månadsuppgifter: bara fjärrtrafik.

³⁾ Från år 1999, exkl. semesterflyg.

19. Lentoliikenne, kotimaiset yhtiöt
Flygtrafik, inhemska flygbolag
Air traffic, Finnish air carriers

Säännöllinen reittiliikenne ³⁾ Reguljär flygtrafik ³⁾ Regular airline service ³⁾				
Lento-km Flygkm Aircraft- km	Henkilökilometrit Passagerarkm Passenger-km	Matkustajia Passagerare Passengers	Rahtia ja postia Frakt och post Freight and mail	
1 000			1 000 tonni-km tonkm tonne-km	
1	2	3	4	
1998.....	94 764	10 713 683	6 771	295 654
1999.....	81 097	7 802 490	6 051	272 437
2000.....	82 719	7 477 644	6 026	300 518
2001.....	83 197	7 932 564	6 169	190 963
2002.....	80 567	8 475 237	5 844	237 102
2000				
I	6 521	518 018	445	20 805
II	6 610	519 718	460	20 452
III	7 237	634 621	562	25 377
IV	6 731	627 233	514	14 846
V	6 892	636 804	530	15 477
VI	6 650	681 156	525	29 717
VII	6 969	680 889	463	28 066
VIII	7 196	687 595	514	27 774
IX	6 992	682 956	543	30 544
X	7 141	651 763	514	33 171
XI	7 125	576 808	489	28 017
XII	6 655	580 083	467	26 272
2001				
I	7 030	577 980	480	13 463
II	6 591	557 654	471	15 116
III	7 624	714 350	595	18 221
IV	7 195	684 286	545	16 373
V	7 219	669 004	534	16 148
VI	6 893	763 693	570	15 859
VII	6 840	764 803	514	14 475
VIII	7 209	765 261	554	15 056
IX	7 061	677 230	526	15 311
X	7 209	598 986	484	18 669
XI	6 545	576 210	466	16 525
XII	5 781	583 107	430	15 747
2002				
I	6 390	576 680	440	14 121
II	6 134	607 227	454	15 603
III	6 973	763 990	563	20 882
IV	7 247	759 115	547	20 257
V	6 716	716 720	500	21 114
VI	6 597	781 778	515	19 328
VII	6 485	783 521	456	20 024
VIII	6 915	778 311	502	20 136
IX	6 999	734 831	504	20 261
X	7 139	709 734	489	22 033
XI	6 821	629 773	451	23 553
XII	6 151	633 557	423	19 790
2003				
I	6 813	645 485	431	19 223
II	6 527	629 668	438	18 328
III	7 371	726 625	527	23 589
IV	6 742	615 370	453	21 918

¹⁾ Monthly data: only long-distance traffic.

²⁾ Annual and monthly data: only long-distance traffic.

³⁾ From 1999, excl. leisure flights.

20. Tielikenneonnettomuudet — Vägtrafikolyckor — Road traffic accidents

Poliisin tietoon tulleet henkilövahinko-onnettomuudet – Olyckor med personskada som har kommit till polisens kännedom
Accidents involving personal injury recorded by the police

Vuosi ja kuukausi År och månad Year and month	Onnettomuudet Olyckor Accidents		Uhrít – Offer – Victims										
	Yhteensä Totalt Total	Kuolemaan johtaneet Med dödlig utgång Fatal	Kuolleet – Döda – Killed					Loukkaantuneet – Skadade – Injured					
			Yhteensä Totalt Total	Jalan- kulkijat Gående Pe- destrians	Polku- pyöräilijät Cyklister Cyclists	M.pyörä/ mopoiilijat M.cykel/ moped M.cycle/ moped	Henkilö- autoilijat ¹⁾ Person- bilister ¹⁾ Passenger car ¹⁾	Yhteensä Totalt Total	Jalan- kulkijat Gående Pe- destrians	Polku- pyöräilijät Cyklister Cyclists	M.pyörä/ mopoiilijat M.cykel/ moped M.cycle/ moped	Henkilö- autoilijat ¹⁾ Person- bilister ¹⁾ Passenger car ¹⁾	
1	2	3	4	5	6	7	8	9	10	11	12		
1998. ...	6 902	367	400	62	54	25	232	9 097	847	1 110	801	5 544	
1999. ...	6 997	391	431	67	63	21	251	9 052	871	1 198	826	5 395	
2000. ...	6 633	354	396	62	53	19	224	8 508	867	1 113	837	4 992	
2001. ...	6 451	386	433	62	59	23	262	8 411	725	992	789	5 185	
*2002. ...	6 196	367	415	40	53	29	267	8 156	644	987	818	5 041	
2000	I	416	24	29	4	–	–	21	544	79	31	9	355
	II	438	26	27	3	–	–	20	617	68	33	11	427
	III	403	15	16	3	1	–	9	551	64	30	15	388
	IV	435	26	30	3	6	1	19	543	49	68	52	327
	V	581	25	30	2	6	1	13	728	38	124	101	416
	VI	616	32	36	3	6	3	22	757	46	128	125	408
	VII	667	41	48	5	8	4	26	891	59	136	133	505
	VIII	687	37	44	4	7	8	22	850	56	144	170	425
	IX	661	36	37	4	10	–	21	850	72	130	119	488
	X	612	23	26	7	–	–	17	757	79	122	57	425
	XI	541	31	33	9	5	1	15	676	135	92	27	352
	XII	576	38	40	15	4	–	19	744	122	75	18	476
2001	I	472	34	36	10	6	–	18	614	76	39	11	438
	II	340	21	23	4	–	–	19	476	50	15	8	355
	III	392	26	29	5	2	–	20	515	59	20	8	370
	IV	410	25	30	3	–	1	24	532	44	56	34	353
	V	546	27	30	2	7	2	18	688	57	125	92	365
	VI	666	44	45	3	8	3	26	902	51	118	145	486
	VII	705	46	58	2	14	8	33	900	51	136	177	490
	VIII	701	33	34	3	8	6	17	902	55	170	144	462
	IX	639	23	25	3	2	1	17	858	49	142	97	517
	X	578	40	43	5	9	–	26	716	67	110	55	430
	XI	532	36	41	7	3	2	28	698	89	48	8	468
	XII	470	31	33	15	–	–	16	610	77	22	10	451
*2002	I	472	31	36	5	4	–	24	671	64	28	7	488
	II	386	25	30	7	–	–	20	561	55	22	2	394
	III	379	24	25	–	2	–	21	518	61	30	9	365
	IV	422	23	26	4	4	–	17	538	50	69	71	321
	V	584	28	31	3	3	1	21	718	53	146	123	354
	VI	605	40	43	–	6	10	26	782	45	124	132	446
	VII	663	35	37	5	8	8	13	846	46	125	170	466
	VIII	737	50	59	4	12	6	34	959	56	193	146	506
	IX	596	31	35	4	7	3	21	743	45	131	105	416
	X	458	25	26	1	4	–	16	611	52	66	28	388
	XI	487	28	36	4	2	1	28	649	64	32	21	467
	XII	407	27	31	3	1	–	26	560	53	21	4	430
*2003	I	401	19	22	2	–	–	17	571	62	16	5	385
	II	316	23	24	9	–	–	12	425	61	18	3	290
	III	343	20	23	2	3	1	15	409	55	29	12	286
	IV	377	21	25	3	–	2	16	499	33	44	50	335

¹⁾ Käsittää sekä autonkuljettajat että matkustajat.

¹⁾ Inkl. både förare och passagerare.

¹⁾ Comprising both drivers and passengers.

21. Postiliikenne — Posttrafik — Posts

Vuosi ja neljännes År och kvartal Year and quarter	Postilähettykset — Postförsändelser — Postal consignments		
	Kirjelähettykset Brevförsändelser Letters	Paketit Pakets Parcels	Lehdet Tidningar Newspapers and magazines
	1	2	3
	1 000		
1998.	1 393 000	25 200	844 000
1999.	1 436 000	24 700	843 000
2000.	1 430 000	22 500	848 000
2001.	1 418 000	22 300	876 000
2002.	1 359 000	21 100	881 000
2000 I			
II			
III	356 000	6 100	206 800
IV			
V			
VI	336 000	5 400	210 800
VII			
VIII			
IX	307 000	5 600	196 100
X			
XI			
XII	402 000	7 500	237 200
2001 I			
II			
III	357 000	5 700	212 000
IV			
V			
VI	338 700	5 500	221 300
VII			
VIII			
IX	313 300	4 700	199 400
X			
XI			
XII	408 900	6 200	243 300
2002 I			
II			
III	336 400	5 100	216 800
IV			
V			
VI	320 600	5 000	217 700
VII			
VIII			
IX	291 600	4 800	200 400
X			
XI			
XII	410 500	6 100	246 100
2003 I			
II			
III	349 500	5 100	210 500

¹⁾ Ml. leirintäalueet.

¹⁾ Inkl. campingplatser.

22. Matkailu — Turism — Tourism

Vuosi ja kuukausi År och månad Year and month	Yöpymiset majoitusliikkeissä ¹⁾ Övernattningar på inkvarterings anläggningar ¹⁾ Nights spent in accommodation facilities ¹⁾	
	Yhteensä Totalt Total	Ulkomaalaisia Utlänningar Foreigners
	1	2
1998.	15 327 177	3 700 396
1999.	15 577 660	3 773 959
2000.	16 042 102	4 065 971
2001.	16 211 906	4 183 206
*2002.	15 940 485	4 263 719
2000 I	908 228	268 241
II	1 084 795	215 873
III	1 324 198	265 223
IV	1 139 804	196 809
V	1 107 825	283 460
VI	1 843 501	490 802
VII	2 615 220	707 616
VIII	1 795 135	593 682
IX	1 221 169	286 525
X	1 045 350	216 752
XI	1 006 696	218 730
XII	950 181	322 258
2001 I	992 220	334 903
II	1 106 095	258 578
III	1 326 918	292 052
IV	1 122 538	207 970
V	1 077 495	273 495
VI	1 900 431	485 007
VII	2 635 761	716 025
VIII	1 824 797	588 247
IX	1 209 127	285 102
X	1 079 155	217 563
XI	1 013 463	216 213
XII	923 906	308 051
*2002 I	954 118	333 909
II	1 096 412	243 424
III	1 308 297	287 519
IV	1 115 299	227 974
V	1 047 815	289 015
VI	1 854 890	477 800
VII	2 679 191	745 895
VIII	1 816 476	602 192
IX	1 188 259	305 780
X	1 047 274	223 219
XI	985 529	222 048
XII	846 925	304 944
*2003 I	900 722	321 312
II	1 050 727	248 164
III	1 225 174	279 755

¹⁾ Incl. camping sites.

23. Keskeisiä euron kursseja ¹⁾ — Viktiga eurokurser ¹⁾ — Key euro exchange rates ¹⁾

€

Päivä- keskiarvoja Dags- medeltal Daily averages	USA (dollari)	Kanada (dollari)	Britannia (punta)	Ruotsi (kruunu)	Norja (kruunu)	Tanska (kruunu)	Sveitsi (frangi)	Viro (kruunu)	Japani (jeni)
	USA (dollar)	Kanada (dollar)	Storbritannien	Sverige (krona)	Norge (krone)	Danmark (krone)	Schweiz (franc)	Estland (kroon)	Japan (yen)
	US (dollar)	Canada (dollar)	(pound)	Sweden (krona)	Norway (krone)	Denmark (krone)	Switzerland	Estonia (kroon)	Japan (yen)
	USD	CAD	United Kingdom (pound) GBP	SEK	NOK	DKK	CHF	EEK	JPY
	1	2	3	4	5	6	7	8	9
1998.	1,1131	1,6494	0,67206	8,8471	8,4066	7,4586	1,6133	15,6673	145,21
1999.	1,0658	1,5840	0,65874	8,8075	8,3104	7,4355	1,6003	15,6466	121,32
2000.	0,9236	1,3706	0,60948	8,4452	8,1129	7,4538	1,5579	15,6466	99,47
2001.	0,8956	1,3864	0,62187	9,2551	8,0484	7,4521	1,5105	15,6466	108,68
2002.	0,9456	1,4838	0,62883	9,1611	7,5086	7,4305	1,4670	15,6466	118,06
2002	I	0,8833	1,4135	0,61659	9,2275	7,9208	1,4745	15,6466	117,12
	II	0,8700	1,3880	0,61160	9,1828	7,7853	1,4775	15,6466	116,23
	III	0,8758	1,3902	0,61574	9,0594	7,7183	1,4678	15,6466	114,75
	IV	0,8858	1,4008	0,61407	9,1358	7,6221	1,4658	15,6466	115,81
	V	0,9170	1,4210	0,62823	9,2208	7,5207	1,4572	15,6466	115,86
	VI	0,9554	1,4621	0,64405	9,1136	7,4043	1,4721	15,6466	117,80
	VII	0,9922	1,5321	0,63870	9,2689	7,4050	1,4624	15,6466	117,11
	VIII	0,9778	1,5333	0,63633	9,2489	7,4284	1,4636	15,6466	116,31
	IX	0,9808	1,5434	0,63059	9,1679	7,3619	1,4649	15,6466	118,38
	X	0,9811	1,5481	0,62994	9,1051	7,3405	1,4650	15,6466	121,57
	XI	1,0014	1,5735	0,63709	9,0818	7,3190	1,4673	15,6466	121,65
	XII	1,0183	1,5872	0,64217	9,0961	7,2948	1,4679	15,6466	124,20
2003	I	1,0622	1,6364	0,65711	9,1733	7,3328	1,4621	15,6466	126,12
	II	1,0773	1,6299	0,66977	9,1455	7,5439	1,4674	15,6466	128,60
	III	1,0807	1,5943	0,68255	9,2265	7,8450	1,4695	15,6466	128,16
	IV	1,0848	1,5851	0,68902	9,1541	7,8317	1,4964	15,6466	130,12

¹⁾ Vuoden 1998 loppuun asti kurssit on laskettu Suomen markan ko. kurssista käyttäen kiinteää kerrointa 5,94573.

¹⁾ Kurserna t.o.m. 1998 är beräknade på respektive markkurser enligt den fasta omräkningskursen 5,94573.

¹⁾ Up to end-1998, rates are based on corresponding Finnish marka rates converted at the fixed conversion rate 5.94573.

24. Euron muuntokurssit — Omräkningskurser för euron — Euro conversion rates

Maa ja entinen valuutta Land och tidigare valuta Country and the previous currency	Yhden euron arvo entisessä valuutassa Värdet av en euro uttryckt i tidigare valuta Value of one euro in the previous currency	Valuutan arvo markkoissa Värdet uttryckt i mark Value in marka	
	1	2	
Itävalta (Šillinki) — Österrike (schilling) — Austria (schilling)	ATS	13,7603	0,432093
Belgia (frangi) — Belgien (franc) — Belgium (franc)	BEF	40,3399	0,147391
Saksa (markka) — Tyskland (mark) — Germany (mark)	DEM	1,95583	3,04000
Espanja (peseta) — Spanien (peseta) — Spain (peseta)	ESP	166,386	0,0357346
Suomi (markka) — Finland (mark) — Finland (markka)	FIM	5,94573	
Ranska (frangi) — Frankrike (franc) — France (franc)	FRF	6,55957	0,906421
Irlanti (punta) — Irland (pound) — Ireland (pound)	IEP	0,787564	7,54952
Italia (liira) — Italien (lira) — Italy (lira)	ITL	1 936,27	0,00307071
Luxemburg (frangi) — Luxemburg (franc) — Luxembourg (franc)	LUF	40,3399	0,147391
Alankomaat (guldeni) — Nederländerna (gulden) — Netherlands (guilder)	NLG	2,20371	2,69805
Portugali (escudo) — Portugal (escudo) — Portugal (escudo)	PTE	200,482	0,0296572
Kreikka (drakma) ¹⁾ — Grekland (drakma) ¹⁾ — Greece (drachma) ¹⁾	GRD	340,750	0,0174490

¹⁾ 1.1.2001 alkaen.

¹⁾ Fr.om. 1.1.2001.

¹⁾ From 1 January 2001.

25. Rahalaitosten ottolainaus ¹⁾ — Penninginstitutens inlåning ¹⁾ — Deposits in financial institutions ¹⁾

Vuoden ja kuukauden lopussa I slutet av året och månaden At the end of year and month	Liikepankit Affärsbanker Commercial banks			Säästöpankit Sparbanker Savings banks			Osuuspankit Andelsbanker Co-operative banks		
	Euromääräinen I euro Euro- denominated	Valuuttamääräinen ²⁾ I utländsk valuta ²⁾ In foreign currency ²⁾	Yhteensä Totalt Total	Euromääräinen I euro Euro- denominated	Valuuttamääräinen ²⁾ I utländsk valuta ²⁾ In foreign currency ²⁾	Yhteensä Totalt Total	Euromääräinen I euro Euro- denominated	Valuuttamääräinen ²⁾ I utländsk valuta ²⁾ In foreign currency ²⁾	Yhteensä Totalt Total
	1	2	3	4	5	6	7	8	9
	Milj. € – Mn € – € million								
1998.....	30 582	1 666	32 248	3 949	28	3 977	15 782	44	15 826
1999.....	32 671	1 176	33 848	4 401	15	4 415	16 401	25	16 426
2000.....	31 939	1 047	32 986	4 580	11	4 591	17 091	21	17 112
2001.....	33 513	1 712	35 225	4 953	12	4 965	18 573	21	18 594
2002.....	34 325	1 326	35 651	5 295	12	5 307	19 971	19	19 990
2000 I	32 938	1 284	34 222	4 459	14	4 473	16 368	26	16 394
II	32 238	1 149	33 387	4 404	12	4 416	16 182	24	16 206
III	32 219	999	33 217	4 413	11	4 425	16 282	23	16 305
IV	32 634	1 062	33 696	4 475	11	4 486	16 485	24	16 510
V	31 942	1 059	33 001	4 430	11	4 441	16 391	23	16 415
VI	31 955	1 100	33 055	4 456	11	4 468	16 506	22	16 528
VII	31 922	1 129	33 051	4 464	12	4 475	16 445	23	16 467
VIII	31 138	1 102	32 240	4 412	11	4 423	16 445	24	16 469
IX	30 910	1 228	32 139	4 472	11	4 483	16 690	21	16 711
X	31 021	1 132	32 153	4 498	10	4 508	16 852	22	16 874
XI	30 853	1 108	31 961	4 487	10	4 497	16 824	23	16 848
XII	31 939	1 047	32 986	4 580	11	4 591	17 091	21	17 112
2001 I	31 291	1 035	32 327	4 574	11	4 584	17 219	19	17 237
II	31 412	1 046	32 459	4 507	12	4 519	17 077	18	17 094
III	31 522	969	32 491	4 631	12	4 643	17 244	19	17 263
IV	32 345	1 058	33 403	4 690	11	4 702	17 402	19	17 421
V	32 510	1 432	33 942	4 682	12	4 694	17 566	18	17 584
VI	32 573	1 435	34 008	4 765	11	4 776	17 846	19	17 865
VII	32 703	1 477	34 180	4 765	12	4 777	17 861	20	17 881
VIII	32 464	1 379	33 843	4 766	11	4 778	17 903	18	17 921
IX	32 557	1 375	33 933	4 875	11	4 886	18 342	19	18 361
X	31 687	1 419	33 106	4 832	12	4 844	18 209	20	18 228
XI	32 157	1 444	33 601	4 911	12	4 923	18 468	22	18 490
XII	33 513	1 712	35 225	4 953	12	4 965	18 573	21	18 594
2002 I	33 021	1 515	34 536	4 978	13	4 990	18 739	22	18 761
II	31 931	1 398	33 329	4 968	12	4 980	18 654	19	18 673
III	32 207	1 466	33 673	5 046	12	5 058	18 838	21	18 859
IV	32 267	1 446	33 713	5 060	12	5 072	18 849	20	18 869
V	32 490	1 430	33 920	5 094	10	5 104	19 052	22	19 074
VI	32 842	1 336	34 178	5 137	10	5 147	19 235	21	19 256
VII	32 267	1 364	33 631	5 060	10	5 070	18 849	21	18 870
VIII	32 643	1 340	33 983	5 171	10	5 181	19 301	20	19 321
IX	32 751	1 259	34 010	5 240	11	5 251	19 617	22	19 639
X	32 956	1 233	34 189	5 232	11	5 243	19 647	19	19 666
XI	33 150	1 363	34 513	5 286	12	5 298	19 964	19	19 983
XII	34 325	1 326	35 651	5 295	12	5 307	19 971	19	19 990
2003 I	34 386	1 214	35 600	5 370	11	5 381	20 205	22	20 227
II	32 903	1 158	34 061	5 334	11	5 345	19 926	20	19 946
III	32 816	1 186	34 002	5 354	12	5 366	19 914	19	19 933

¹⁾ Pl. ottolainaus Suomen Pankilta, talletuspankeilta ja valtiolta.

²⁾ Vuodesta 1999, muut kuin euromääräiset.

¹⁾ Exkl. inlåning från Finlands Bank, depositionsbanker och staten.

²⁾ Fr.o.m år 1999 annan inlåning än i euro.

¹⁾ Excl. deposits from the Bank of Finland, deposit banks and central government.

²⁾ From 1999 other deposits than euro-denominated.

25. Rahalaitosten ottolainaus¹⁾ (jatk.) — Penninginstitutens inlåning¹⁾ (forts.) — Deposits in financial institutions¹⁾ (cont.)

Vuoden ja kuukauden lopussa I slutet av året och månaden At the end of year and month	Ulkomaiset pankit Utländska banker Foreign banks			Pankit kaikkiaan Banker totalt All banking establishments			Osuuskauppojen säästökassat Andelslagens sparkassar Consumers' co-operative savings funds
	Euromääräinen I euro Euro-denominated	Valuuttamääräinen ²⁾ I utländsk valuta ²⁾ In foreign currency ²⁾	Yhteensä Totalt Total	Euromääräinen I euro Euro-denominated	Valuuttamääräinen ²⁾ I utländsk valuta ²⁾ In foreign currency ²⁾	Yhteensä Totalt Total	Talletukset yhteensä Depositioner totalt Deposits, total
Milj. € – Mn € – € million							
	10	11	12	13	14	15	16
1998.	932	55	987	51 245	1 793	53 037	297
1999.	892	58	950	54 365	1 274	55 639	311
2000.	994	77	1 071	54 605	1 155	55 760	376
2001.	1 176	83	1 259	58 215	1 828	60 043	416
2002.	1 204	81	1 285	60 795	1 438	62 233	471
2000							
I	1 287	48	1 335	55 052	1 371	56 424	320
II	2 706	52	2 758	55 530	1 238	56 768	323
III	954	62	1 017	53 868	1 096	54 964	326
IV	858	82	940	54 453	1 179	55 632	333
V	824	88	912	53 588	1 181	54 769	344
VI	806	72	879	53 723	1 206	54 929	350
VII	840	78	918	53 671	1 241	54 912	355
VIII	855	80	935	52 850	1 217	54 067	359
IX	844	73	917	52 916	1 333	54 249	366
X	882	86	968	53 252	1 251	54 503	369
XI	886	70	955	53 049	1 211	54 261	373
XII	994	77	1 071	54 605	1 155	55 760	376
2001							
I	954	79	1 034	54 038	1 144	55 182	384
II	972	99	1 071	53 968	1 175	55 144	387
III	978	76	1 054	54 375	1 076	55 451	388
IV	1 016	85	1 101	55 453	1 174	56 627	391
V	1 024	95	1 120	55 782	1 558	57 340	398
VI	1 116	92	1 208	56 300	1 558	57 857	397
VII	1 093	83	1 176	56 423	1 592	58 015	400
VIII	1 057	69	1 126	56 191	1 478	57 669	399
IX	1 093	85	1 177	56 867	1 491	58 358	404
X	1 098	75	1 174	55 826	1 525	57 352	406
XI	1 129	89	1 218	56 665	1 567	58 232	409
XII	1 176	83	1 259	58 215	1 828	60 043	416
2002							
I	1 133	82	1 215	57 872	1 631	59 503	427
II	1 128	92	1 220	56 681	1 521	58 202	433
III	1 147	91	1 238	57 238	1 590	58 828	434
IV	1 090	88	1 178	57 266	1 566	58 832	440
V	1 097	88	1 185	57 733	1 550	59 283	452
VI	1 108	97	1 205	58 322	1 464	59 786	452
VII	1 090	77	1 167	57 266	1 472	58 738	453
VIII	1 140	76	1 216	58 255	1 446	59 701	456
IX	1 126	77	1 203	58 734	1 369	60 103	462
X	1 095	65	1 160	58 930	1 328	60 258	463
XI	1 203	81	1 284	59 603	1 475	61 078	465
XII	1 204	81	1 285	60 795	1 438	62 233	471
2003							
I	1 197	80	1 277	61 158	1 327	62 485	481
II	1 119	68	1 187	59 282	1 257	60 539	489
III	1 174	68	1 242	59 258	1 285	60 543	494

26. Rahalaitosten antolainaus ¹⁾ — Penninginstitutens utlåning ¹⁾ — Advances by financial institutions ¹⁾

Vuoden ja kuukauden lopussa I slutet av året och månaden At the end of year and month	Liikepankit Affärsbanker Commercial banks			Säästöpankit Sparbanker Savings banks		
	Euromääräinen I euro <i>Euro-denominated</i>	Valuutta- määräinen ²⁾ I utländsk valuta ²⁾ <i>In foreign currency ²⁾</i>	Yhteensä Totalt <i>Total</i>	Euromääräinen I euro <i>Euro-denominated</i>	Valuutta- määräinen ²⁾ I utländsk valuta ²⁾ <i>In foreign currency ²⁾</i>	Yhteensä Totalt <i>Total</i>
	Milj. € – Mn € – € million					
	1	2	3	4	5	6
1998.....	33 637	2 686	36 323	3 118	9	3 127
1999.....	37 934	1 293	39 227	3 705	1	3 707
2000.....	39 547	982	40 529	4 124	2	4 126
2001.....	41 457	937	42 394	4 595	1	4 596
2002.....	43 430	1 099	44 529	5 140	4	5 144
2000 I	37 944	1 281	39 225	3 737	2	3 739
II	37 966	1 114	39 080	3 773	2	3 775
III	38 028	1 151	39 180	3 811	2	3 813
IV	38 446	1 219	39 665	3 840	2	3 841
V	37 910	1 199	39 108	3 873	2	3 875
VI	38 156	1 201	39 357	3 918	2	3 919
VII	38 190	1 214	39 404	3 944	2	3 945
VIII	38 350	1 223	39 573	4 008	2	4 010
IX	38 682	1 069	39 751	4 044	2	4 046
X	38 708	1 052	39 760	4 054	2	4 056
XI	38 985	1 017	40 002	4 092	2	4 094
XII	39 547	982	40 529	4 124	2	4 126
2001 I	40 808	1 472	42 280	4 139	2	4 141
II	40 995	1 447	42 442	4 168	2	4 170
III	41 341	1 513	42 854	4 206	2	4 208
IV	41 780	1 707	43 487	4 233	2	4 235
V	41 773	1 611	43 384	4 283	2	4 284
VI	42 035	1 536	43 571	4 340	2	4 341
VII	41 939	1 474	43 413	4 364	2	4 366
VIII	42 081	1 379	43 460	4 411	2	4 413
IX	42 189	1 427	43 616	4 453	2	4 455
X	42 467	1 420	43 888	4 478	2	4 480
XI	41 104	947	42 051	4 554	2	4 556
XII	41 457	937	42 394	4 595	1	4 596
2002 I	41 350	912	42 261	4 614	6	4 619
II	41 603	1 182	42 785	4 674	6	4 680
III	41 971	1 208	43 179	4 709	6	4 715
IV	41 907	1 258	43 165	4 752	5	4 757
V	42 186	1 227	43 413	4 821	5	4 826
VI	42 633	961	43 594	4 880	5	4 885
VII	43 297	997	44 294	4 906	4	4 910
VIII	43 650	1 002	44 652	4 947	5	4 952
IX	43 830	984	44 814	4 986	5	4 991
X	44 166	1 106	45 272	5 016	4	5 020
XI	44 763	1 119	45 882	5 041	4	5 045
XII	43 430	1 099	44 529	5 140	4	5 144
2003 I	43 279	911	44 190	5 067	4	5 071
II	43 741	834	44 575	5 094	4	5 098
III	44 401	778	45 179	5 146	4	5 150

¹⁾ Pl. antolainaus Suomen Pankille, talletuspankeille ja valtiolle.

²⁾ Vuodesta 1999, muut kuin euromääräiset.

³⁾ Ml. Suomen Pankin antolainaus.

¹⁾ Exkl. utlåning till Finlands Bank, depositionsbanker och staten.

²⁾ Fr.o.m år 1999 annan utlåning än i euro.

³⁾ Inkl. utlåning av Finlands Bank.

¹⁾ Excl. advances to the Bank of Finland, deposit banks and central government.

²⁾ From 1999 other advances than euro-denominated.

³⁾ Incl. advances by the Bank of Finland.

26. Rahalaitosten antolainaus¹⁾ (jatk.) — Penninginstitutens utlåning¹⁾ (forts.) — Advances by financial institutions¹⁾ (cont.)

Vuoden ja kuukauden lopussa I slutet av året och månaden At the end of year and month	Osuuspankit Andelsbanker Co-operative banks	Ulkomaiset pankit Utländska banker Foreign banks			Kaikkiaan Totalt All banking establishments		
	Euromääräinen I euro Euro-denominated	Euromääräinen I euro Euro-denominated	Valuutta- määräinen ²⁾ I utländsk valuta ²⁾ In foreign currency ²⁾	Yhteensä Totalt Total	Euromääräinen I euro Euro-denominated	Valuutta- määräinen ²⁾ I utländsk valuta ²⁾ In foreign currency ²⁾	Yhteensä Totalt Total
	Milj. € – Mn € – € million						
	7	8	9	10	11	12	13
1998.	13 895	1 331	283	1 613	51 982	2 978	³⁾ 54 960
1999.	15 029	2 708	128	2 836	59 376	1 423	60 799
2000.	16 211	3 302	234	3 536	63 184	1 217	64 402
2001.	17 606	3 881	214	4 095	67 539	1 152	68 691
2002.	19 308	4 947	227	5 174	72 825	1 330	74 155
2000							
I	15 102	2 748	133	2 880	59 531	1 415	60 946
II	15 214	2 856	144	x3 000	59 810	1 260	61 069
III	15 328	2 886	155	3 040	60 053	1 308	61 361
IV	15 425	3 074	167	3 242	60 785	1 388	62 173
V	15 512	2 843	165	3 008	60 138	1 365	61 503
VI	15 634	2 929	165	3 094	60 637	1 367	62 004
VII	15 754	2 886	190	3 076	60 774	1 405	62 179
VIII	15 923	2 815	216	3 032	61 096	1 441	62 537
IX	16 056	2 860	239	3 099	61 642	1 310	62 952
X	16 061	2 918	258	3 176	61 741	1 312	63 053
XI	16 151	2 894	242	3 135	62 122	1 260	63 382
XII	16 211	3 302	234	3 535	63 184	1 217	64 402
2001							
I	16 246	3 291	242	3 533	64 485	1 716	66 201
II	16 377	3 384	249	3 633	64 924	1 698	66 622
III	16 489	3 203	269	3 472	65 239	1 784	67 023
IV	16 527	3 351	279	3 630	65 892	1 988	67 880
V	16 664	3 371	271	3 642	66 091	1 884	67 975
VI	16 851	3 392	233	3 626	66 617	1 772	68 389
VII	16 944	3 403	220	3 623	66 650	1 696	68 346
VIII	17 233	3 491	207	3 698	67 215	1 589	68 804
IX	17 347	3 585	238	3 823	67 573	1 667	69 240
X	17 406	3 688	225	3 914	68 040	1 647	69 688
XI	17 514	3 767	206	3 973	66 939	1 155	68 094
XII	17 606	3 881	214	4 095	67 539	1 152	68 691
2002							
I	17 658	3 833	233	4 066	67 454	1 151	68 605
II	17 800	3 879	268	4 147	67 956	1 456	69 412
III	17 971	3 958	274	4 232	68 609	1 488	70 097
IV	18 056	4 002	285	4 287	68 717	1 548	70 265
V	18 282	4 258	267	4 525	69 547	1 499	71 046
VI	18 510	4 291	248	4 539	70 314	1 214	71 528
VII	18 652	4 302	264	4 566	71 157	1 265	72 422
VIII	18 879	4 498	262	4 760	71 974	1 269	73 243
IX	18 998	4 617	252	4 869	72 431	1 241	73 672
X	19 109	4 742	247	4 989	73 033	1 357	74 390
XI	19 259	4 803	241	5 044	73 866	1 364	75 230
XII	19 308	4 947	227	5 174	72 825	1 330	74 155
2003							
I	19 436	4 932	194	5 126	72 714	1 109	73 823
II	19 612	4 913	190	5 103	73 360	1 028	74 388
III	19 804	4 904	168	5 072	74 255	950	75 205

27. Pankkien kotimaiset euroluotot ja -talletukset — Bankernas inhemska lån och depositioner i euro
Domestic banks' loans and deposits in euro

Euroluotot ¹⁾ – Lån i euro ¹⁾ – Loans in euro ¹⁾									
Vuoden ja kuukauden lopussa l slutet av året och månaden At the end of year and month	Muut rahoitusta välittävät rahalaitokset Övriga monetära finansinstitut som förmedlar finansiering Other monetary financial institutions practising financial intermediation	Yleisö yhteensä Allmänheten totalt The public total	Yritykset ja asuntoyhteisöt ²⁾ Icke-finansiella företag och bostads-samfund ²⁾ Non-financial corporations and housing corporations ²⁾	Rahoitus- ja vakuutuslaitokset (pl. keskuspankki ja muut rahalaitokset) Finanssiella företag och försäkringsanstalter (exkl. centralbank och övriga monetära finansinstitut) Financial and insurance corporations (excl. central bank and other monetary institutions)	Kotitalouksia palvelevat voitto-tavoittelemattomat yhteisöt ³⁾ Hushållens icke-vinstsyftande organisationer ³⁾ Non-profit institutions serving households ³⁾	Kotitaloudet Hushåll Households	Julkisyhteisöt (pl. valtio) yhteensä Offretliga samfund (exkl. staten) totalt General government (excl. central government) total	Euroluotot yhteensä Lån i euro totalt Loans in euro total	Keskikorko Medelränta Average interest rate
Milj. € – Mn € – € million									%
	1	2	3	4	5	6	7	8	9
1998. . . .	4 194	47 048	15 010	263	2 503	29 272	739	51 981	5,25
1999. . . .	5 228	53 475	17 696	346	2 804	32 629	673	59 376	4,77
2000. . . .	5 024	57 249	17 766	452	3 829	35 202	911	63 184	6,19
2001. . . .	5 548	60 987	21 799	372	657	38 159	1 004	67 539	5,00
2002. . . .	4 677	66 958	23 990	206	786	41 976	1 190	72 825	4,58
2002 IV	5 568	62 088	22 035	342	664	39 047	1 061	68 717	4,85
V	5 704	62 742	22 190	369	674	39 509	1 101	69 547	4,84
VI	5 767	63 428	22 506	310	687	39 925	1 119	70 314	4,88
VII	5 731	64 311	23 017	337	694	40 263	1 115	71 157	4,88
VIII	5 736	65 109	23 353	334	705	40 717	1 129	71 974	4,85
IX	5 789	65 495	23 460	294	724	41 017	1 147	72 431	4,82
X	5 813	66 063	23 722	229	730	41 382	1 157	73 033	4,71
XI	5 852	66 826	24 064	238	778	41 746	1 188	73 866	4,64
XII	4 677	66 958	23 990	206	786	41 976	1 190	72 825	4,58
Eurotalletukset ¹⁾ – Depositioner i euro ¹⁾ – Deposits in euro ¹⁾									
Vuoden ja kuukauden lopussa l slutet av året och månaden At the end of year and month	Muut rahoitusta välittävät rahalaitokset Övriga monetära finansinstitut som förmedlar finansiering Other monetary financial institutions practising financial intermediation	Yleisö yhteensä Allmänheten totalt The public total	Yritykset ja asuntoyhteisöt ²⁾ Icke-finansiella företag och bostads-samfund ²⁾ Non-financial corporations and housing corporations ²⁾	Rahoitus- ja vakuutuslaitokset (pl. keskuspankki ja muut rahalaitokset) Finanssiella företag och försäkringsanstalter (exkl. centralbank och övriga monetära finansinstitut) Financial and insurance corporations (excl. central bank and other monetary institutions)	Kotitalouksia palvelevat voitto-tavoittelemattomat yhteisöt ³⁾ Hushållens icke-vinstsyftande organisationer ³⁾ Non-profit institutions serving households ³⁾	Kotitaloudet Hushåll Households	Julkisyhteisöt (pl. valtio) yhteensä Offretliga samfund (exkl. staten) totalt General government (excl. central government) total	Eurotalletukset yhteensä Depositioner i euro totalt Deposits in euro total	Keskikorko Medelränta Average interest rate
Milj. € – Mn € – € million									%
	10	11	12	13	14	15	16	17	18
1998. . . .	133	49 441	7 658	428	2 127	39 228	1 670	51 244	1,31
1999. . . .	158	52 500	8 124	655	2 244	41 477	1 706	54 365	1,25
2000. . . .	59	53 105	8 747	810	2 420	41 129	1 440	54 605	1,95
2001. . . .	87	56 570	10 200	1 268	2 000	43 102	1 558	58 215	1,54
2002. . . .	63	58 824	10 928	839	1 918	45 139	1 908	60 795	1,42
2002 IV	46	55 336	9 652	959	2 086	42 639	1 884	57 266	1,45
V	47	55 647	9 983	857	2 091	42 716	2 039	57 733	1,47
VI	41	56 205	9 967	958	1 996	43 284	2 076	58 322	1,51
VII	47	56 096	10 177	770	2 140	43 009	2 010	58 153	1,55
VIII	39	56 324	10 010	834	2 189	43 291	1 892	58 255	1,54
IX	47	56 731	10 112	909	2 149	43 561	1 956	58 734	1,53
X	40	56 849	10 262	889	2 109	43 589	2 041	58 930	1,50
XI	80	57 627	10 289	946	1 971	44 421	1 896	59 603	1,47
XII	63	58 824	10 928	839	1 918	45 139	1 908	60 795	1,42

¹⁾ Sis. sekki- ja vaksellit, velkakirjalainat ja valtion varoista välitetyt lainat.

²⁾ 31.1.2001 lähtien m. asuntoyhteisöt.

³⁾ 31.1.2001 lähtien pl. asuntoyhteisöt.

¹⁾ Inkl. checkkrediter, växlar, skuldebrevslån och lån förmedlade av statens medel.

²⁾ Fr.o.m. 31.1.2001 inkl. bostadssamfund.

³⁾ Fr.o.m. 31.1.2001 exkl. bostadssamfund.

¹⁾ Incl. overdrafts, bills of exchange, promissory note loans and loans intermediated out of government funds.

²⁾ From 31 January 2001 incl. housing corporations.

³⁾ From 31 January 2001 excl. housing corporations.

28. Keskeisiä korkoja — Viktiga räntor — Key interest rates

A. Markkinakorkoja — Marknadsräntor — Market rates

Vuosi ja kuukausi År och månad Year and month	Eonia korko Eoniaränta Eonia rate	Euriborkorot — Euriborräntor — Euribor rates								Valtion obligaatioiden korkoja Räntor på statsobligationer Yields on government bonds										
		1 2 3 6 9 12 5 10																		
		1 viikko — vecka week								kuukautta — månader — months		vuotta — år — years								
		%																		
										1	2	3	4	5	6	7	8	9	10	
1998.....																			4,30	4,78
1999.....	2,74	2,817	2,862	2,913	2,961	3,054	3,114	3,183											4,07	4,74
2000.....	4,12	4,177	4,244	4,325	4,400	4,556	4,682	4,789											5,27	5,49
2001.....	4,39	4,371	4,335	4,297	4,267	4,159	4,101	4,086											4,54	5,04
2002.....	3,29	3,304	3,307	3,315	3,322	3,355	3,414	3,495											4,41	4,98
2002 I	3,29	3,346	3,348	3,342	3,339	3,342	3,388	3,483											4,63	5,05
II	3,28	3,323	3,336	3,347	3,357	3,398	3,479	3,594											4,71	5,10
III	3,26	3,326	3,346	3,370	3,391	3,500	3,649	3,816											4,96	5,33
IV	3,32	3,315	3,336	3,373	3,407	3,536	3,700	3,860											4,93	5,32
V	3,31	3,338	3,374	3,422	3,467	3,626	3,800	3,963											4,93	5,40
VI	3,35	3,359	3,384	3,425	3,464	3,590	3,731	3,869											4,75	5,26
VII	3,30	3,336	3,361	3,388	3,410	3,484	3,558	3,645											4,55	5,10
VIII	3,29	3,320	3,333	3,342	3,352	3,380	3,402	3,440											4,21	4,81
IX	3,32	3,316	3,317	3,314	3,310	3,270	3,233	3,236											3,90	4,61
X	3,30	3,315	3,306	3,275	3,261	3,168	3,125	3,126											3,89	4,68
XI	3,30	3,318	3,231	3,187	3,124	3,037	3,010	3,017											3,83	4,66
XII	3,42	3,006	2,956	2,955	2,941	2,894	2,872	2,874											3,61	4,45
2003 I	2,82	2,854	2,855	2,846	2,832	2,758	2,723	2,705											3,35	4,26
II	2,76	2,812	2,775	2,723	2,687	2,578	2,530	2,504											3,08	4,06
III	2,75	2,665	2,601	2,560	2,530	2,451	2,422	2,411											3,12	4,09
IV	2,57	2,575	2,577	2,558	2,535	2,474	2,454	2,452											3,23	4,23

B. Peruskorko
Grundränta
Base rate

Päivämäärä Datum Date	Peruskorko Grundränta Base rate	
		%
		11
1.1.1993	8,50	
15.2.1993	7,50	
17.5.1993	7,00	
15.7.1993	6,50	
16.8.1993	6,00	
1.12.1993	5,50	
1.2.1994	5,25	
1.11.1995	5,00	
15.12.1995	4,75	
1.2.1996	4,50	
16.9.1996	4,00	
15.12.1998	3,50	
1.7.1999	2,75	
1.1.2000	3,50	
1.7.2000	4,50	
1.1.2001	5,25	
1.7.2001	4,50	
1.1.2002	3,50	
1.7.2002	4,00	
1.1.2003	3,25	

C. Pankkien euromääräinen antolainaus yleisölle, keskipankkijä
Bankernas utlåning i euro till allmänheten, medelräntor
Banks' euro-denominated lending to the public, average interest rates

Vuosi ja kuukausi År och månad Year and month	Antolainaus yhteensä Utlåning totalt Total lending		Kotitalouksien euromääräiset luotot Krediter i euro till hushållen Euro-denominated lending to households		Asuntoluotot Bostadslån Housing loans						
	Uudet luotot Nya krediter New lending	Kanta Stock Stock	Uudet luotot Nya krediter New lending	Kanta Stock Stock	Uudet luotot Nya krediter New lending	Kanta Stock Stock					
	%										
							12	13	14	15	16
1998.....	4,74	5,27	5,71	5,77			5,45	5,63			
1999.....	3,89	4,78	4,83	5,20			4,57	5,02			
2000.....	5,26	6,22	6,05	6,62			5,81	6,49			
2001.....	5,08	5,01	5,72	5,39			5,45	5,27			
*2002.....	4,23	4,59	4,78	4,90			4,54	4,74			
*2002 I	4,26	4,93	4,88	5,32			4,63	5,18			
II	4,31	4,90	4,90	5,28			4,66	5,14			
III	4,31	4,87	4,98	5,25			4,74	5,10			
IV	4,44	4,86	4,96	5,21			4,73	5,07			
V	4,43	4,85	4,97	5,19			4,75	5,04			
VI	4,40	4,90	5,00	5,25			4,79	5,09			
VII	4,36	4,89	4,98	5,23			4,73	5,08			
VIII	4,34	4,86	4,85	5,20			4,61	5,04			
IX	4,20	4,83	4,68	5,16			4,44	5,00			
X	4,15	4,72	4,52	5,03			4,27	4,87			
XI	3,98	4,65	4,39	4,96			4,14	4,80			
XII	3,12	4,59	4,28	4,90			4,00	4,74			
*2003 I	3,75	4,43	4,09	4,69			3,80	4,54			
II	3,63	4,35	3,87	4,61			3,59	4,45			
III	3,44	4,15	3,74	4,39			3,49	4,23			

29. HEX-osakeindeksi — HEX-aktieindex — HEX share index

28.12.1990 = 1000. HEX Helsingin Pörssin osakeindeksi – Helsingfors Börs aktieindex – Helsinki Exchanges share index

Hintaindeksi – Prisindex – Price index

Vuosi ja kuukausi År och månad Year and month	HEX-yleis- indeksi HEX-general- index HEX all share index	HEX-portfolio- indeksi HEX-portfölj- index HEX-portfolio index	HEX20/25- indeksi ¹⁾ HEX20/25- index ¹⁾ HEX20/25 index ¹⁾	HEXTech- indeksi ²⁾ HEXTech- index ²⁾ HEXTech- index ²⁾	Pankit ja rahoitus Bank och finans Banks and finance	Vakuutus Försäkring Insurance	Sijoitus Investerings- bolag Investment	Kuljetus ja liikenne Trafik och transport Transport	Kauppa Handel Trade	Muut palvelut Övriga tjänster Other services
	1	2	3	4	5	6	7	8	9	10
1998.....	4 528	3 158	3 994		1 210	2 492	1 211	3 102	2 550	7 301
1999.....	7 800	3 536	7 558		1 229	2 495	915	2 233	2 106	9 226
2000.....	14 881	4 572	15 237		1 640	3 113	805	1 838	1 958	11 925
2001.....	8 544	3 031	6 433		1 580	2 097	859	1 713	1 693	7 564
2002.....	6 610	2 747	1 429	652	1 284	1 351	1 021	1 857	1 940	6 064
2002 I	8 410	3 044	1 611	870	1 421	1 673	954	1 838	1 886	7 729
II	8 201	3 075	1 615	788	1 461	1 762	1 002	1 829	1 934	7 573
III	8 405	3 189	1 691	845	1 493	1 831	1 018	1 883	1 961	8 080
IV	7 471	3 085	1 640	787	1 494	1 648	994	1 926	1 945	7 518
V	6 633	2 972	1 573	678	1 435	1 464	1 056	2 046	1 935	7 412
VI	5 908	2 793	1 466	591	1 366	1 331	1 081	2 004	1 961	6 748
VII	5 633	2 619	1 348	558	1 181	1 295	1 052	1 944	1 958	6 141
VIII	5 390	2 454	1 241	499	1 132	1 062	1 023	1 853	1 913	4 662
IX	5 386	2 408	1 218	497	1 122	1 069	1 016	1 816	1 945	4 231
X	5 640	2 338	1 183	520	1 039	928	997	1 697	1 891	4 043
XI	6 309	2 507	1 290	600	1 148	1 082	1 029	1 707	1 969	4 438
XII	6 153	2 542	1 314	613	1 166	1 131	1 046	1 742	2 005	4 352
2003 I	5 705	2 510	1 309	620	1 136	1 217	1 054	1 743	2 043	4 394
II	5 148	2 315	1 201	577	1 036	1 096	1 053	1 650	1 994	4 264
III	5 101	2 235	1 157	558	964	1 073	1 028	1 564	1 974	4 220
IV	5 371	2 265	1 193	605	1 058	979	968	1 535	1 939	4 228

Vuosi ja kuukausi År och månad Year and month	Metalli- teollisuus Metall- industri Metal and engineering industry	Metsä- teollisuus Skogsindustri Forest industry	Moniala- yhtykset Mångbransch Multisector industry	Energia Energi Energy	Elintarvike- teollisuus Livsmedels- industri Food industry	Rakennus- teollisuus Byggindustri Construction	Tietoliikenne ja elektroniikka Telekommuni- kation och elektronik Telecommuni- cations and electronics	Lääke- ja kemian- teollisuus Läkemedels- industri och kemisk industri Pharmaceutical and chemical industry	Viestintä ja kustannus Media och publikation Media and publishing	Muu teollisuus Övrig industri Other industry
	11	12	13	14	15	16	17	18	19	20
1998.....	3 094	2 993	9 444	942	1 360	942	2 734	1 001	1 660	1 284
1999.....	2 662	3 902	8 039	744	993	773	7 255	908	1 539	1 098
2000.....	2 857	3 993	9 896	658	871	1 062	16 627	992	1 816	1 238
2001.....	2 702	4 358	7 892	756	830	1 110	8 119	951	1 225	1 185
2002.....	3 036	4 572	10 638	937	1 096	1 399	5 330	1 062	1 141	1 457
2002 I	3 034	4 937	8 806	849	991	1 236	7 659	1 004	1 232	1 414
II	3 192	5 231	9 540	907	1 103	1 315	7 201	1 037	1 213	1 393
III	3 288	5 322	10 719	965	1 155	1 385	7 353	1 079	1 299	1 480
IV	3 261	5 081	11 809	990	1 205	1 451	6 136	1 164	1 311	1 518
V	3 283	5 316	11 029	979	1 244	1 506	4 939	1 216	1 242	1 598
VI	3 187	5 212	11 053	925	1 212	1 554	4 087	1 150	1 177	1 519
VII	3 220	4 533	11 006	902	1 106	1 496	4 017	1 124	1 088	1 506
VIII	3 065	3 973	10 628	916	1 124	1 366	3 964	1 048	1 025	1 410
IX	2 936	3 821	10 606	933	1 091	1 347	4 036	1 041	1 048	1 377
X	2 597	3 668	10 598	963	992	1 332	4 519	955	1 024	1 357
XI	2 643	3 949	10 698	945	959	1 368	5 258	943	1 023	1 436
XII	2 738	3 940	11 377	986	979	1 465	5 005	982	1 019	1 494
2003 I	2 874	3 818	12 055	984	990	1 481	4 422	992	1 016	1 587
II	2 731	3 355	11 848	971	940	1 442	3 917	892	985	1 549
III	2 627	3 289	11 592	988	912	1 429	3 946	789	928	1 467
IV	2 570	3 242	11 318	990	942	1 320	4 295	794	951	1 453

¹⁾ 2001/VIII asti 20 vaihdetuinta osaketta, 2001/X lähtien 25 vaihdetuinta osaketta.

²⁾ 10 Helsingin Pörssin vaihdetuinta teknologi osaketta.

¹⁾ De 20 mest omsatta aktierna t.o.m. 2001/VIII, fr.o.m 2001/X de 25 mest omsatta aktierna.

²⁾ De 10 mest omsatta teknologiaktierna på Helsingfors Börs.

¹⁾ Until 2001/VIII, 20 most traded shares, from 2001/X, 25 most traded shares.

²⁾ 10 most traded technology shares in the Helsinki Exchanges.

30. Maksutase — Betalningsbalansen — Balance of payments

Vuosi ja kuukausi År och månad Year and month	Vaihtotase – Bytesbalans – Current account						Pääomansiirrot Kapitaltransfereeringar Capital account	Rahoitustase – Finansiell balans – Financial account					
	Tavaravienti Varuexport Exports of goods, fob	Tavarantuonti Varuimport Imports of goods, fob	Palvelut Tjänster Services	Tuotannon- tekijä- korvaukset Faktor- inkomster Income	Tulon- siirrot Transfe- reringar Transfers	Yhteensä Totalt Total (1 – 2 + 3 + 4 + 5)		Suorat sijoitukset Direktin- vesteringar Direct invest- ment	Arvopaperi- sijoitukset Portföljin- vesteringar Portfolio invest- ment	Muut sijoitukset Övriga investeringar Other investment	Johdan- naiset Finansiella derivat Financial derivatives	Valuutta- varannon muutos Förändring i valuta- reserven Change in reserve assets	Yhteensä Totalt Total (8 + 9 + 10 + 11 + 12)
	Milj. € – Mn € – € million												
	1	2	3	4	5	6	7	8	9	10	11	12	13
1998...	38 970	27 744	-962	-2 806	-907	6 549	84	-5 843	-159	4 959	-569	-209	-1 821
1999...	39 445	27 996	-1 329	-1 902	-947	7 276	109	-1 880	-1 567	-857	-398	-186	-4 890
*2000...	49 687	34 788	-2 442	-1 855	-752	9 846	108	-16 494	-1 827	9 508	-689	-393	-9 897
*2001...	48 005	33 863	-2 538	-1 238	-757	9 606	92	-5 184	-6 242	-874	26	-483	-12 758
*2002...	47 252	33 381	-2 412	-432	-730	10 293	84	-683	-4 586	-5 156	-342	204	-10 565
*2002 I	3 412	2 575	-209	88	-176	540	7	554	-1 244	-915	88	-133	-1 651
II	3 447	2 540	-190	99	-150	666	7	-1 456	81	583	-12	58	-746
III	4 187	2 970	-195	44	-152	913	7	-291	558	1 038	-69	-95	1 141
IV	4 097	2 979	-226	-1 559	-142	-809	7	1 361	-2 364	1 596	-51	74	616
V	4 277	2 923	-242	184	-141	1 155	7	1 236	2 109	-3 459	-214	14	-313
VI	3 767	2 674	-228	78	-163	779	7	-1 272	-669	-2 018	60	425	-3 474
VII	3 457	2 649	-186	61	-90	592	7	-765	857	-714	-160	-98	-880
VIII	3 942	2 588	-150	105	-122	1 187	7	-22	-1 269	168	171	-166	-1 118
IX	3 872	2 889	-140	165	-141	868	7	-632	-972	1 477	-101	-304	-532
X	4 237	2 978	-165	102	-135	1 061	7	-824	471	-1 099	18	293	-1 142
XI	4 862	2 898	-212	105	108	1 964	7	-46	-108	-1 340	-4	-75	-1 573
XII	3 695	2 718	-269	96	574	1 377	7	1 474	-2 036	-473	-68	211	-893
*2003 I	3 647	2 681	-232	82	-176	640	0	1 571	-1 512	1 785	147	-163	1 828
II	3 577	2 822	-215	97	-151	486	0	-409	1 228	651	91	198	1 759

Kauppatase ja vaihtotase – Handelsbalans och bytesbalans – Trade balance and current account

12 kuukauden liukuva summa – 12 månaders glidande summa – 12-month moving totals

Mrd. € – Md € – € billion

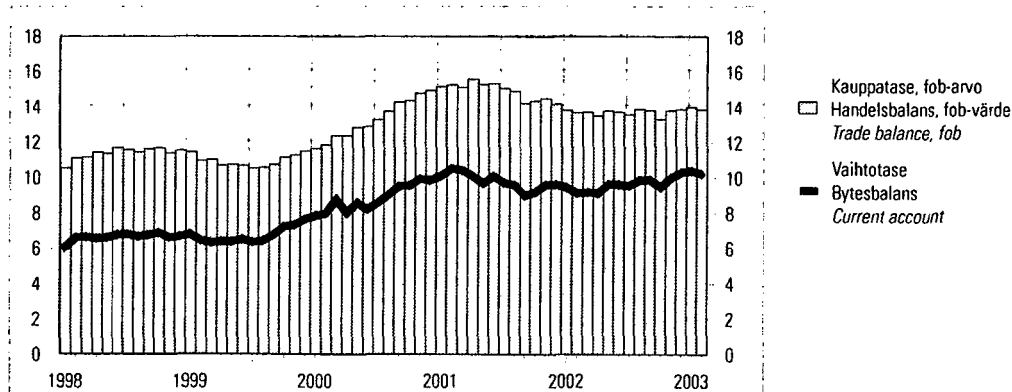

Lähde – Källa – Source: Suomen Pankki – Finlands Bank – Bank of Finland

31. Valtion takaukset — Statsgarantier — State guarantees

Vuosineljännes År och kvartal Year and quarter	Uudet takaukset Nya garantier New guarantees	Poistuneet takaukset Återtagna garantier Withdrawn guarantees	Takauskanta ajanjakson lopussa Garantistocken i slutet av perioden Stock of guarantees at end of period	Maksetut korvaukset Betalda ersättningar Paid compensations	Takaisinperintä- tuotot Intäkter av återändrivning Revenue from claims for recovery	Takaus- maksutulot Betalda garantier Income from guarantee payments
	Milj. € – Mn € – € million					
	1	2	3	4	5	6
2000:I.....	943,7	386,6	8 340,9	14,3	2,3	10,2
2000:II.....	490,2	527,6	8 452,1	19,2	16,2	14,5
2000:III.....	697,9	604,5	8 546,5	17,1	8,6	16,2
2000:IV.....	860,2	897,2	8 169,7	6,6	2,8	6,6
2001:I.....	334,9	238,5	8 327,2	17,5	0,5	19,4
2001:II.....	902,2	469,0	8 695,8	9,3	0,4	13,8
2001:III.....	688,0	666,5	8 683,6	26,7	0,4	19,8
2001:IV.....	1 593,7	421,2	9 880,0	9,4	0,7	31,0
2002:I.....	484,0	325,4	10 040,2	14,0	0,5	15,6
2002:II.....	439,9	971,6	9 506,6	17,8	3,5	19,0
2002:III.....	403,7	514,6	9 413,3	25,4	1,5	9,8
2002:IV						
Takauksen saaja – Garantitagare – <i>Guarantee recipient</i>						
Yritykset ja asuntoyhteisöt – Företag och bostadssamfund – <i>Non-financial corporations and housing corporations</i>	256,8	1 596,1	3 843,2	5,6	0,5	4,3
Yritykset – Företagen – <i>Corporations</i>	252,6	1 587,4	2 892,4	5,6	0,5	4,3
Julkiset yritykset – Offentliga företag – <i>Public</i>	28,9	71,4	306,5	–	–	1,7
Yksityiset yritykset – Privata företag – <i>Private</i>	223,7	1 516,0	2 585,9	5,6	0,5	2,6
Asuntoyhteisöt – Bostadssamfund – <i>Housing corporations</i>	4,2	8,8	950,8	–	–	–
Rahoitus- ja vakuutuslaitokset – Finansiella institut och försäkringsanstalter – <i>Financial and insurance institutions</i>	82,5	1,0	994,4	–	–	0,6
Julkisyhteisöt – Offentliga samfund – <i>General government</i>	–	5,7	14,4	–	–	–
Kotitaloudet – Hushåll – <i>Households</i>	80,2	78,2	2 652,3	6,5	–	2,2
Työnantaja- ja muut elinkeinonharjoittajien kotitaloudet – Arbetsgivarhushåll och andra näringsidkarshushåll – <i>Employers and other own-account workers</i>	–	–	–	–	–	–
Muut kotitaloudet – Övriga hushåll – <i>Other households</i>	80,2	78,2	2 652,3	6,5	–	–
Kotitalouksia palvelevat voittoa tavoittelemattomat yhteisöt – Hushållens icke-vinstsyftande organisationer – <i>Non-profit institutions serving households</i>	–	3,3	–	–	–	–
Yhteensä – Totalt – <i>Total</i>	419,4	1 684,4	7 504,4	12,1	0,5	7,1
Ulkomaat – Utlandet – <i>Foreign countries</i>	–	20,3	455,6	–	–	0,0
Kaikkiaan – Totalt – <i>Total</i>	419,4	1 704,6	7 960,0	12,1	0,5	7,1

Bruttokansantuote neljännesvuosittain – Bruttonationalprodukten kvartalsvis – *Gross domestic product by quarter*

Milj. € – Mn € – € million. 2000 hinnoin – 2000 års priser – 2000 prices

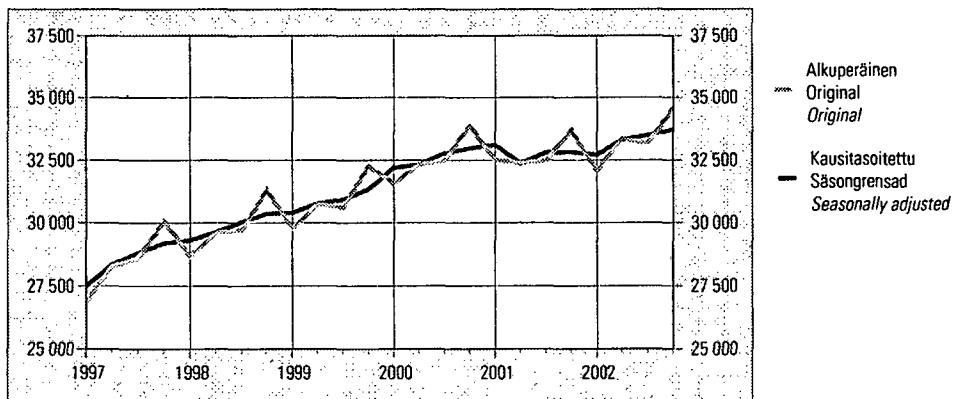

32. Bruttokansantuote ja nettokansantulo — Bruttonationalprodukt och nettonationalinkomst
Gross domestic product and net national income

Vuosi ja neljännes År och kvartal Year and quarter	Brutto-kansantuote Bruttonationalprodukt	Kulutusmenot Konsumtionsutgifter Final consumption expenditure			Investoinnit Investeringar Gross fixed capital formation			Vienti Export Exports	Tuonti Import Imports	Nettokansantulo Nettonationalinkomst Net national income	
	Gross domestic product	Yksityiset Privata	Julkiset Offentliga	Yhteensä Totalt	Yksityiset Privata	Julkiset Offentliga	Yhteensä Totalt			Yhteensä Totalt	Palkat Löner Wages and salaries
		Private	Government services	Total	Private	Government services	Total			Total	
Milj. € – Mn € – € million											
1	2	3	4	5	6	7	8	9	10	11	
Käypiin hintoihin – Till löpande priser – At current prices											
1998	116 395	57 455	25 083	82 538	19 273	3 345	22 618	44 873	34 623	94 549	44 037
1999	119 961	60 214	25 940	86 154	20 224	3 370	23 594	45 347	35 112	98 306	46 172
*2000	130 234	64 486	27 005	91 491	22 474	3 379	25 853	55 948	43 911	107 409	49 423
*2001	135 791	67 792	28 263	96 055	24 141	3 598	27 739	54 017	42 897	112 595	52 634
*2002	139 734	70 345	30 145	100 490	23 896	3 909	27 805	53 306	42 171	116 861	54 394
*2000 I	31 445	15 509	6 751	22 260	5 578	724	6 302	12 564	10 044	26 535	11 082
II	32 237	15 941	6 759	22 700	5 082	1 101	6 183	13 664	11 055	25 919	13 033
III	32 296	16 139	6 754	22 893	5 456	770	6 226	14 221	10 660	26 849	12 833
IV	34 256	16 897	6 741	23 638	6 358	784	7 142	15 499	12 152	28 106	12 475
*2001 I	33 723	16 045	7 093	23 138	6 456	782	7 238	13 646	11 015	28 763	11 721
II	33 708	16 789	7 072	23 861	5 534	1 173	6 707	13 565	10 865	27 022	13 621
III	33 393	17 038	7 054	24 092	5 793	816	6 609	12 667	10 297	27 951	13 877
IV	34 967	17 920	7 044	24 964	6 358	827	7 185	14 139	10 720	28 859	13 415
*2002 I	33 694	16 422	7 545	23 967	6 257	842	7 099	12 543	10 228	28 860	12 061
II	35 005	17 535	7 544	25 079	5 643	1 268	6 911	13 614	10 848	28 561	14 166
III	34 592	17 896	7 516	25 412	5 792	889	6 681	12 962	10 409	29 190	14 390
IV	36 443	18 492	7 540	26 032	6 204	910	7 114	14 187	10 686	30 250	13 777
2000 hintoihin – Till 2000 års priser – At 2000 prices											
1998	119 344	60 302	26 529	86 831	20 787	3 631	24 418	44 065	36 287	98 474	
1999	123 406	62 435	26 890	89 325	21 292	3 570	24 862	46 908	37 565	102 068	
*2000	130 234	64 486	27 005	91 491	22 474	3 379	25 853	55 948	43 911	107 409	
*2001	131 079	65 575	27 320	92 895	23 343	3 486	26 829	54 655	43 821	109 080	
*2002	133 212	66 939	28 421	95 360	22 829	3 731	26 560	57 713	44 578	110 048	
*2000 I	31 561	15 555	6 754	22 309	5 384	734	6 118	12 795	10 257	26 168	
II	32 330	15 976	6 758	22 734	4 944	1 049	5 993	13 896	11 034	25 467	
III	32 473	16 141	6 753	22 894	5 402	772	6 174	14 054	10 646	27 228	
IV	33 870	16 814	6 740	23 554	6 744	824	7 568	15 203	11 974	28 546	
*2001 I	32 514	15 612	6 853	22 465	6 039	763	6 802	13 416	11 181	27 602	
II	32 390	16 198	6 835	23 033	5 195	1 077	6 272	13 648	10 975	25 634	
III	32 490	16 444	6 820	23 264	5 533	792	6 325	12 883	10 441	27 237	
IV	33 685	17 321	6 812	24 133	6 576	854	7 430	14 708	11 224	28 607	
*2002 I	32 086	15 744	7 129	22 873	5 669	800	6 469	13 241	10 757	26 889	
II	33 353	16 595	7 110	23 705	5 210	1 143	6 353	14 633	11 287	26 317	
III	33 177	16 816	7 095	23 911	5 513	855	6 368	14 052	11 066	27 845	
IV	34 596	17 784	7 087	24 871	6 437	933	7 370	15 787	11 468	28 997	

33. Bruttokansantuote toimialoittain — Bruttonationalprodukt efter näringsgren — Gross domestic product by branch of industry

Vuosi ja neljännes År och kvartal Year and quarter	Perushintaan — Till baspris — At basic prices									Brutto- kansantuote markkina- hintaan Brutto- national- produkten till mark- nadpris Gross domestic product at market prices
	Maatalous Jordbruk Agriculture	Metsä- talous Skogsbruk Forestry	Tehdas- teollisuus ja mineraalien kaivu Fabriks- industri, ut- vinning av mineral Manufacturing, mining and quarrying	Sähkö- kaasu- ja vesihuolto El-, gas- och vatten- försörjning Electricity, gas and wa- ter supply	Talonra- kentaminen Husbygg- nadsverk- samhet Building construction	Maa- ja vesi- rakentaminen Anläggnings- verksamhet Other construction	Kuljetus, varastointi ja tietoliikenne Transport, magasi- nering och kommuni- kation Transport, storage and communi- cation	Kauppa Handel Trade	Kiinteistö- ja liike-elämän palvelut ¹⁾ Fastighets- verksamhet, företags- tjänster ¹⁾ Real estate, rentig and business activities ¹⁾	
	Milj. € — Mn € — € million									
	1	2	3	4	5	6	7	8	9	10
Käypiin hintoihin — Till löpande priser — At current prices										
1998	1 182	2 324	26 669	2 422	4 229	1 291	10 345	10 928	7 999	116 395
1999	1 296	2 319	26 632	2 206	4 656	1 295	10 984	11 219	8 653	119 961
*2000	1 675	2 456	30 409	1 992	5 230	1 402	12 096	11 425	9 553	130 234
*2001	1 649	2 285	30 644	2 219	5 583	1 402	12 828	12 047	10 579	135 791
*2002	1 661	2 369	30 308	2 390	5 494	1 470	13 612	12 361	10 941	139 734
*2000 I	249	730	7 057	680	1 294	203	3 055	2 681	2 204	31 445
II	256	457	7 517	449	1 201	315	3 144	2 923	2 354	32 237
III	891	569	7 352	384	1 250	430	2 906	2 809	2 139	32 296
IV	279	700	8 483	479	1 485	454	2 991	3 012	2 856	34 256
*2001 I	275	788	7 871	732	1 418	211	3 290	2 864	2 504	33 723
II	296	410	7 565	520	1 278	321	3 375	3 082	2 658	33 708
III	798	497	7 314	421	1 299	430	3 077	2 958	2 354	33 393
IV	280	590	7 894	546	1 588	440	3 086	3 143	3 063	34 967
*2002 I	292	684	7 047	792	1 421	209	3 482	2 869	2 562	33 694
II	300	446	7 721	482	1 262	334	3 572	3 216	2 751	35 005
III	789	546	7 398	439	1 271	459	3 292	3 037	2 458	34 592
IV	280	693	8 142	677	1 540	468	3 266	3 239	3 170	36 443
2000 hintoihin — Till 2000 års priser — At 2000 prices										
1998	1 235	2 377	25 753	1 978	5 327	1 375	10 782	10 532	8 358	119 344
1999	1 271	2 366	27 215	1 975	5 242	1 338	11 284	11 000	8 858	123 406
*2000	1 675	2 456	30 409	1 992	5 230	1 402	12 096	11 425	9 553	130 234
*2001	1 634	2 282	30 308	2 102	5 053	1 372	12 205	11 760	10 076	131 079
*2002	1 647	2 348	30 703	2 128	4 930	1 410	12 771	12 014	10 099	133 212
*2000 I	290	675	7 458	604	1 264	210	3 006	2 570	2 440	31 561
II	289	478	7 676	456	1 142	320	3 035	2 896	2 531	32 330
III	787	575	7 310	404	1 232	428	2 981	2 903	2 184	32 473
IV	309	728	7 965	528	1 592	444	3 074	3 056	2 398	33 870
*2001 I	305	702	8 035	642	1 269	198	3 054	2 668	2 579	32 514
II	311	432	7 460	509	1 103	312	3 061	2 955	2 691	32 390
III	737	516	7 205	410	1 156	424	3 017	2 979	2 303	32 490
IV	281	632	7 608	541	1 525	438	3 073	3 158	2 503	33 685
*2002 I	308	644	7 473	610	1 241	194	3 181	2 663	2 553	32 086
II	315	465	7 888	446	1 076	320	3 191	3 087	2 702	33 353
III	740	537	7 420	424	1 134	445	3 155	3 052	2 331	33 177
IV	284	702	7 922	648	1 479	451	3 244	3 212	2 513	34 596

¹⁾ Pl. asuntojen omistus ja vuokraus.

¹⁾ Exkl. förvaltning och uthyrning av bostäder.

¹⁾ Excl. operation and letting of dwellings.

34. Bruttokansantuote asukasta kohti
Bruttonationalprodukt per invånare
Gross domestic product per capita

Käypiin hintoihin – Till löpande priser – At current prices

Vuosi – År – Year	€
1995.....	18 650
1996.....	19 246
1997.....	20 823
1998.....	22 572
1999.....	23 230
2000.....	25 144
*2001.....	26 174
*2002.....	26 872

35. Julkisten menojen hintaindeksit
Prisindex för offentliga utgifter
Price indices for public expenditure

1995 = 100

Vuosi ja neljännes År och kvartal Year and quarter	Valtiontalous Statshushållningen State finances	Kunnallistalous Kommunal ekonomi Municipal finances
	1	2
1998.....	102,9	105,4
1999.....	103,8	107,1
2000.....	107,1	110,9
2001.....	109,4	114,3
*2002.....	110,7	112,3
1998 I	102,9	105,1
II	102,9	105,4
III	103,1	105,6
IV	102,5	105,6
1999 I	103,7	106,7
II	103,6	107,0
III	103,8	107,3
IV	104,3	107,7
2000 I	105,8	109,5
II	106,9	110,8
III	107,7	111,5
IV	108,1	111,9
2001 I	108,8	113,4
II	109,7	114,5
III	109,8	114,9
IV	109,3	114,4
*2002 I	110,2	111,3
II	110,8	112,6
III	110,9	112,4
IV	110,8	112,8

36. Kokonaistuotannon kuukausikuvaaja
Månadsgraf över totalproduktionen
Monthly indicator of total output

Vuosi ja kuukausi År och månad Year and month	Kokonaistuotanto – Totalproduktion – Total output			
	Alkuperäiset sarjat Ursprungliga serier Original series	Vuosi- muutos Förändring på årsnivå Year-on-year change	Trendi Trend Trend	Kuukausimuutos Förändring på månadsnivå Change from the previous month
	Volyyymi-indeksi – Volymindex – Volume index			
2000 = 100		%	2000 = 100	%
1		2	3	4
*1999 I	89,6	4,2	93,1	0,3
II	88,5	3,9	93,4	0,3
III	97,8	4,4	93,5	0,2
IV	93,3	3,1	93,6	0,1
V	96,3	3,5	93,6	0,1
VI	93,2	3,1	93,8	0,1
VII	88,5	2,7	94,0	0,2
VIII	93,9	3,3	94,3	0,4
IX	97,6	4,6	94,9	0,6
X	99,2	3,4	95,6	0,8
XI	99,2	4,1	96,4	0,8
XII	98,3	6,6	97,2	0,8
*2000 I	95,6	6,7	97,9	0,7
II	94,0	6,3	98,5	0,6
III	102,8	5,1	98,9	0,4
IV	96,0	2,9	99,2	0,3
V	103,1	7,0	99,5	0,3
VI	97,4	4,4	99,8	0,4
VII	93,5	5,6	100,2	0,4
VIII	100,9	7,5	100,6	0,4
IX	103,5	6,0	101,0	0,4
X	106,7	7,6	101,3	0,3
XI	105,8	6,7	101,5	0,2
XII	100,8	2,5	101,6	0,1
*2001 I	99,6	4,2	101,6	-0,1
II	96,4	2,5	101,3	-0,3
III	106,2	3,3	100,9	-0,4
IV	97,7	1,8	100,5	-0,4
V	102,7	-0,3	100,3	-0,2
VI	98,0	0,7	100,3	0,0
VII	93,8	0,4	100,4	0,2
VIII	101,4	0,6	100,6	0,2
IX	103,2	-0,3	100,6	0,0
X	106,2	-0,5	100,4	-0,2
XI	105,0	-0,7	100,2	-0,2
XII	98,3	-2,4	100,0	-0,1
*2002 I	97,5	-2,1	100,1	0,1
II	95,3	-1,1	100,4	0,3
III	104,9	-1,2	100,9	0,5
IV	102,0	4,4	101,4	0,5
V	103,9	1,1	101,9	0,5
VI	100,4	2,4	102,3	0,4
VII	96,7	3,1	102,6	0,2
VIII	102,2	0,7	102,7	0,1
IX	104,9	1,7	102,7	0,0
X	109,0	2,6	102,7	0,0
XI	108,0	2,8	102,6	-0,1
XII	102,1	3,9	102,6	-0,1
*2003 I	98,5	1,0	102,5	-0,1
II	97,6	2,5	102,4	-0,1
III	105,9	0,9	102,3	-0,1

37. Kuluttajabarometri — Konsumentbarometern — Consumer survey

Ostoaikomukset kulutusryhmittäin seuraavan puolen vuoden aikana – Inköpsavsikter i vissa konsumentgrupper under det följande halvåret
Potential purchases over the next six months

Vuosi ja kuukausi År och månad Year and month		Asunto ¹⁾ Bostad ¹⁾ Dwelling ¹⁾		Uusi auto Ny bil New car		Käytetty auto Begagnad bil Used car		Muu kulkuväline Annat transportmedel Other vehicle		Asunnon korjaus Bostadsrenovering Renovation of dwelling		Kodin sisustus Heminredning Interior decoration	
		Kyllä Ja Yes	Ehkä Kanske Perhaps	Kyllä Ja Yes	Ehkä Kanske Perhaps	Kyllä Ja Yes	Ehkä Kanske Perhaps	Kyllä Ja Yes	Ehkä Kanske Perhaps	Kyllä Ja Yes	Ehkä Kanske Perhaps	Kyllä Ja Yes	Ehkä Kanske Perhaps
		% kotitalouksista – % av hushållen – % of households											
		1	2	3	4	5	6	7	8	9	10	11	12
2000	II	2,7	3,6	1,4	1,3	3,4	4,2	8,1	4,9	17,9	6,9	30,4	14,8
	V	2,2	4,0	1,4	1,2	4,2	4,0	10,5	7,8	24,2	4,6	34,5	11,0
	VIII	3,4	3,8	1,0	1,1	2,4	3,1	4,3	4,4	17,5	4,1	34,6	11,0
	XI	2,7	2,6	1,1	1,0	3,0	3,8	4,8	3,5	16,6	5,9	33,3	11,4
2001	II	2,5	3,2	1,4	0,8	3,2	3,0	6,4	4,7	21,1	5,5	34,1	12,5
	V	3,4	3,3	1,2	0,9	3,1	4,0	7,8	5,6	27,4	5,3	35,6	9,4
	VIII	2,6	3,5	1,1	1,0	2,9	3,5	4,7	3,4	23,3	4,5	36,3	9,3
	XI	2,4	4,9	1,1	0,9	3,0	3,4	5,7	3,3	22,8	5,8	36,2	10,7
2002	II	2,7	3,5	1,1	1,2	2,9	4,4	8,9	6,1	24,9	6,9	32,9	12,0
	V	2,9	2,8	1,2	1,0	3,5	3,8	9,5	5,9	28,1	8,5	32,9	12,5
	VIII	3,0	3,5	1,5	0,9	3,4	3,6	5,5	4,1	23,7	7,8	32,7	10,8
	XI	2,6	3,0	1,4	0,7	3,1	2,7	5,3	4,5	23,5	7,3	33,7	12,3
2003	II	2,4	4,4	3,2	1,6	5,8	6,3	7,4	4,9	26,2	7,1	34,0	8,7

Ostoaikomukset kulutusryhmittäin seuraavan puolen vuoden aikana – Inköpsavsikter i vissa konsumentgrupper under det följande halvåret
Potential purchases over the next six months

Vuosi ja kuukausi År och månad Year and month		Loma-asunto Semesterbostad Free-time residence		Viihde-elektronikka Hemelektronik Entertainment electronics		Kodinkoneet Hushållsmaskiner Household appliances		Harrastusvälineet Hobbyartiklar Free-time equipment		Lomamatka kotimaahan Semesterresa i Finland Holiday trip in Finland		Lomamatka ulkomaille Semesterresa utomlands Holiday trip abroad	
		Kyllä Ja Yes	Ehkä Kanske Perhaps	Kyllä Ja Yes	Ehkä Kanske Perhaps	Kyllä Ja Yes	Ehkä Kanske Perhaps	Kyllä Ja Yes	Ehkä Kanske Perhaps	Kyllä Ja Yes	Ehkä Kanske Perhaps	Kyllä Ja Yes	Ehkä Kanske Perhaps
		% kotitalouksista – % av hushållen – % of households											
		13	14	15	16	17	18	19	20	21	22	23	24
2000	II	2,1	1,9	19,6	13,1	13,9	11,1	9,3	7,9	42,7	15,7	27,5	13,0
	V	1,8	1,3	20,5	11,6	15,5	11,4	13,0	6,2	48,9	13,7	32,7	10,5
	VIII	2,0	0,9	19,8	12,6	14,3	11,2	11,9	5,6	31,7	12,7	28,1	10,7
	XI	1,4	1,0	23,9	10,8	16,9	6,8	12,8	5,0	35,8	14,8	26,4	10,1
2001	II	1,2	1,3	24,2	11,8	16,6	8,4	12,9	5,2	45,0	14,0	29,8	12,8
	V	1,8	1,0	23,4	12,3	16,9	8,5	11,4	5,5	53,0	12,0	32,2	11,7
	VIII	1,4	0,8	22,9	11,5	15,1	9,0	13,0	4,8	36,7	13,3	26,5	14,3
	XI	1,3	0,5	24,8	12,2	15,7	9,0	13,9	5,3	36,5	16,0	25,5	12,7
2002	II	1,4	0,9	22,0	14,4	12,6	9,5	13,5	6,3	45,6	16,6	29,6	15,3
	V	1,7	1,1	18,7	12,3	12,9	8,6	12,1	4,7	49,9	15,3	33,4	13,0
	VIII	1,4	1,0	20,7	12,2	12,5	8,8	11,8	5,9	34,9	14,0	27,0	13,2
	XI	1,4	1,1	24,2	14,8	11,8	10,1	13,5	6,4	39,4	15,9	27,1	12,5
2003	II	1,4	0,9	19,4	12,0	12,1	7,6	13,2	4,8	46,6	14,0	29,9	13,5

¹⁾ Ostoaikomus seuraavan vuoden aikana.

¹⁾ Inköpsavsikt under följande år.

¹⁾ Potential purchase during the following year.

38. Valtiontalouden rahavirtalaskelma — Statsekonomin finansieringsanalys — Funds statement for central government finances

Oma toiminta – Egen verksamhet – Own operations									
Vuosi ja kuukausi År och månad	Tulo- ja varallisuus- verotulot Inkomstskatte- och förmögen- hetskatte- inkomster Income and wealth tax revenue	Arvonlisä- verotulot Mervärdes- skatte- inkomster Value added tax revenue	Muut vero- ja maksutulot Övriga skatte- och avgifts- inkomster Other tax revenue and revenue from public payments	Verot ja veron- luonteiset tulot yhteensä Skatter och inkomster av skattenatur totalt Taxes and tax-like revenue total	Palvelujen myynti, vuokrat, käyttö- korvaukset ja muut toiminnan tulot Försäljning av tjänster, hyror, driftsersättningar och övriga inkomster från verksamheten Service sales, rents, usage charges and other operating income	Korkotulot ja voiton tuloutukset Ränteeinkomster och intäkt- föringar av vinst Interest income and withdrawal of profit	Tavaroiden ja palveluiden ostomenot Utgifter för inköp av varor och tjänster Purchase ex- penditure on goods and services	Henkilöstö- menot Personal- utgifter Staff costs	Muut menot Övriga utgifter Other expenses
Milj. € – Mn € – € million									
	1	2	3	4	5	6	7	8	9
1998	9 521,8	9 094,8	7 827,7	26 444,3					
1999	10 298,9	9 739,1	8 150,6	28 188,6					
2000	13 785,3	10 278,5	8 171,9	32 235,8	1 730,0	1 103,1	-3 817,5	-3 866,2	-570,8
2001	12 134,4	10 644,5	8 379,0	31 158,0	2 329,4	2 037,1	-4 279,2	-3 968,2	-1 019,5
2002	12 517,4	9 911,5	8 833,5	31 262,3	2 318,8	1 785,1	-4 011,8	-4 126,0	-335,2
2000 I	783,2	939,0	736,8	2 459,0	350,2	36,4	-607,9	-356,6	-4,9
II	816,7	912,8	751,9	2 481,5	138,0	12,7	-253,2	-290,5	-12,7
III	962,1	924,5	684,1	2 570,7	119,8	213,6	-438,5	-307,4	0,7
IV	964,2	740,7	889,0	2 593,8	-193,4	79,5	-234,3	-314,3	-5,2
V	1 185,1	856,1	598,9	2 640,1	212,6	73,5	-347,8	-302,6	0,7
VI	1 828,5	770,4	708,5	3 307,3	129,1	49,6	-258,2	-341,5	-8,0
VII	1 048,8	888,8	624,5	2 562,1	255,9	27,8	-399,8	-383,8	-1,7
VIII	999,2	833,5	632,9	2 465,6	141,6	45,4	-380,0	-371,0	-3,4
IX	970,0	804,6	698,4	2 473,0	161,3	218,3	-270,3	-317,3	-20,6
X	947,7	851,7	596,8	2 396,1	290,6	87,0	-426,7	-306,0	-4,9
XI	1 138,1	838,4	597,8	2 574,3	148,6	83,1	-344,0	-309,7	-3,4
XII	2 141,7	918,2	652,4	3 712,3	-24,7	176,1	143,3	-265,7	-507,2
2001 I	672,6	914,0	764,4	2 351,1	390,9	17,1	-605,8	-361,7	-6,7
II	929,1	1 090,8	710,1	2 729,9	191,2	23,3	-240,5	-307,4	-8,1
III	1 205,5	959,4	624,3	2 789,2	197,9	337,0	-351,3	-309,4	-3,7
IV	978,6	735,3	1 000,4	2 714,2	-97,0	877,6	-335,2	-304,2	108,8
V	1 686,8	804,9	636,1	3 127,8	175,9	108,4	-287,1	-325,6	61,7
VI	1 330,9	776,5	617,4	2 724,9	202,7	48,1	-319,0	-369,2	-7,3
VII	1 030,5	869,3	687,4	2 587,2	235,6	40,1	-477,2	-396,9	-237,1
VIII	1 101,6	901,3	655,7	2 658,7	260,1	20,6	-482,1	-367,4	-6,6
IX	748,6	853,4	654,9	2 257,0	51,7	153,6	-234,0	-315,5	0,9
X	918,6	906,5	653,6	2 478,7	403,4	141,6	-358,9	-315,8	-3,4
XI	809,5	909,9	651,6	2 371,1	170,9	81,9	-419,6	-316,3	-604,3
XII	721,9	923,2	723,1	2 368,2	146,2	188,1	-168,5	-278,8	-313,4
2002 I	634,9	956,3	733,5	2 324,7	403,4	53,0	-356,1	-366,4	-59,8
II	934,2	1 057,7	827,2	2 819,1	260,1	-9,0	-401,7	-313,0	-83,4
III	1 714,0	882,1	647,9	3 244,1	260,5	271,2	-328,4	-318,4	-28,5
IV	991,3	623,7	695,7	2 310,6	292,4	403,2	-386,1	-330,1	-16,0
V	1 641,2	689,1	1 056,7	3 387,1	-212,3	480,9	-323,2	-342,3	-39,2
VI	1 103,1	754,6	675,3	2 533,0	107,9	17,0	-293,6	-364,1	-67,7
VII	1 010,5	826,4	707,1	2 544,1	348,6	76,5	-486,2	-425,7	51,3
VIII	1 017,2	766,0	705,8	2 489,0	180,9	22,7	-289,9	-384,4	-5,6
IX	951,9	866,4	675,1	2 493,4	9,8	87,7	-457,6	-328,5	0,3
X	899,9	755,2	690,1	2 345,3	458,9	199,4	-461,9	-335,8	-13,5
XI	652,1	864,3	686,3	2 202,6	187,0	60,9	-483,6	-329,0	-9,4
XII	967,1	869,6	732,6	2 569,3	21,6	121,7	256,7	-288,3	-63,8
2003 I	626,2	847,1	836,4	2 309,7	412,3	32,9	-562,6	-388,6	-7,3
II	755,4	1 162,8	796,6	2 714,8	201,7	9,1	-344,8	-323,9	-2,9
III	972,9	764,2	690,3	2 427,4	141,9	126,1	-451,4	-333,5	-15,4

38. Valtiontalouden rahavirtalaskelma (jatk.) — Statsekonomin finansieringsanalys (forts.) — Funds statement for central government finances (cont.)

Vuosi ja kuukausi År och månad Year and month	Oma toiminta – Egen verksamhet – Own operations			Siirtotalous – Överföringsekonomin – Transfer finances						
	Maksetut eläkkeitä Betaldade pensioner Pensions paid	Valtionvelan korkomenot Ränteutgifter för stats-skulden Debt interest payments	Oman toiminnan rahavirta Kassaflödet av egen verksamhet Own operations cash flow	Siirtotalouden tulot Överförings-ekonomins inkomster Transfer finance revenue	Tulonsiirrot kunnille Inkomstöverföringar till kommunerna Transfers to municipalities	Tulonsiirrot elinkeino-elämälle Inkomstöverföringar till näringslivet Transfers to industry	Tulonsiirrot kotitalouksille Inkomstöverföringar till hushåll Transfers to households	Muut tulonsiirrot kotimaahan Övriga inkomstöverföringar till hemlandet Other transfers in Finland	Tulonsiirrot ulkomaille Inkomstöverföringar till utlandet Transfers abroad	Siirtotalouden rahavirta Kassaflödet av överförings-ekonomi Transfer finances cash flow
	Milj. € – Mn € – € million									
	10	11	12	13	14	15	16	17	18	19
1998										
1999										
2000	-2 386,7	-6 598,3	17 829,5	2 852,0	-5 069,0	-3 067,5	-7 552,9	-1 604,0	-1 513,7	-15 955,2
2001	-2 531,2	-4 817,7	18 908,8	1 809,2	-5 472,9	-3 111,3	-7 079,0	-1 625,1	-1 532,8	-17 012,0
2002	-2 662,9	-3 351,1	20 879,0	1 928,3	-5 778,9	-3 065,2	-7 668,4	-1 660,4	-1 560,1	-17 804,7
2000 I	-197,4	-559,2	1 119,7	479,9	-379,9	-98,1	-814,5	-232,5	-294,0	-1 339,0
II	-197,6	-366,8	1 511,4	186,3	-403,0	-228,8	-624,4	-91,4	-98,3	-1 259,6
III	-197,8	-1 200,9	760,2	275,3	-469,9	-179,4	-648,7	-105,2	-110,2	-1 238,1
IV	-197,7	-1 272,1	456,3	434,0	-458,8	-276,4	-611,5	-183,8	-122,7	-1 219,2
V	-198,2	-171,2	1 907,0	190,4	-416,9	-154,6	-739,6	-113,0	-94,3	-1 328,0
VI	-198,2	-439,0	2 241,2	180,0	-401,5	-152,5	-586,3	-173,5	-260,7	-1 394,4
VII	-198,3	-169,3	1 692,9	189,0	-413,8	-126,9	-591,9	-88,2	-31,6	-1 063,5
VIII	-199,8	-349,2	1 349,1	101,2	-398,0	-126,7	-588,7	-147,2	-69,8	-1 229,2
IX	-200,2	-770,8	1 273,2	130,0	-400,9	-479,3	-512,8	-92,2	-107,7	-1 462,9
X	-200,3	-384,0	1 451,9	87,9	-414,3	-478,9	-511,3	-138,7	-108,9	-1 564,1
XI	-200,5	-514,6	1 433,8	209,4	-411,0	-149,9	-603,9	-102,6	-149,2	-1 207,3
XII	-200,6	-401,3	2 632,8	388,7	-501,2	-616,0	-719,3	-135,8	-66,5	-1 650,0
2001 I	-209,2	-153,6	1 422,0	61,6	-403,7	-210,2	-804,8	-181,0	-236,5	-1 774,5
II	-209,4	-611,9	1 567,3	423,3	-454,8	-126,5	-579,3	-107,9	-133,8	-978,9
III	-209,8	-971,0	1 478,8	135,1	-569,4	-137,7	-524,2	-119,5	-117,3	-1 333,0
IV	-210,0	-1 152,3	1 601,9	92,8	-426,1	-308,9	-465,4	-212,6	-126,5	-1 446,5
V	-210,0	-282,5	2 368,5	96,8	-462,3	-160,3	-633,0	-147,9	-136,4	-1 443,2
VI	-210,2	-311,0	1 759,0	110,5	-461,1	-147,2	-536,6	-120,8	-158,5	-1 313,7
VII	-210,2	-189,1	1 352,4	63,1	-427,1	-128,4	-646,9	-98,7	-100,2	-1 338,2
VIII	-212,0	-125,2	1 746,1	129,4	-428,4	-122,4	-512,0	-154,5	-32,6	-1 120,4
IX	-212,3	-479,4	1 221,9	83,2	-440,6	-757,1	-599,0	-99,7	-110,2	-1 923,3
X	-212,6	-203,9	1 929,1	48,3	-447,0	-230,5	-596,9	-101,4	-111,7	-1 439,1
XI	-212,9	-214,0	856,6	324,0	-441,0	-555,4	-492,9	-96,3	-112,9	-1 374,5
XII	-212,8	-123,9	1 605,1	240,8	-511,4	-226,9	-688,0	-184,8	-156,3	-1 526,6
2002 I	-219,8	-167,7	1 611,4	534,5	-453,0	-92,9	-896,8	-217,5	-146,3	-1 272,0
II	-220,4	-513,0	1 538,6	107,6	-470,6	-245,2	-524,7	-122,6	-136,7	-1 392,1
III	-220,9	-819,5	2 060,0	103,4	-540,9	-175,2	-608,4	-123,7	-119,4	-1 463,8
IV	-221,0	-882,7	1 170,2	90,6	-492,3	-251,6	-626,9	-116,7	-137,2	-1 534,1
V	-221,2	-455,7	2 274,1	117,0	-482,6	-170,4	-648,7	-212,4	-124,8	-1 521,9
VI	-221,1	-230,1	1 481,4	102,2	-470,2	-117,6	-603,4	-113,2	-144,3	-1 346,4
VII	-221,3	-546,4	1 340,9	160,4	-454,7	-126,2	-545,6	-177,2	-121,2	-1 264,3
VIII	-222,9	-114,5	1 675,4	102,3	-461,8	-115,2	-678,4	-93,7	-108,0	-1 354,9
IX	-223,2	-118,0	1 464,0	100,9	-473,6	-785,5	-540,1	-96,2	-119,7	-1 914,2
X	-223,7	-200,1	1 768,5	57,1	-471,5	-222,3	-601,0	-167,1	-111,3	-1 516,1
XI	-223,7	-182,2	1 222,4	331,1	-454,1	-538,1	-650,0	-100,9	-110,3	-1 522,3
XII	-223,7	878,8	3 272,1	121,1	-554,1	-225,0	-744,4	-119,2	-180,9	-1 702,4
2003 I	-229,0	-153,9	1 413,5	504,6	-479,7	-227,9	-915,1	-252,1	-214,1	-1 584,4
II	-229,1	-828,8	1 196,1	144,2	-523,6	-131,6	-590,0	-130,3	-133,0	-1 364,3
III	-229,4	-424,0	1 241,7	141,9	-572,8	-200,5	-446,4	-150,5	-99,0	-1 327,4

38. Valtiontalouden rahavirtalaskelma (jatk.) — Statsekonomin finansieringsanalys (forts.) — Funds statement for central government finances (cont.)

Vuosi ja kuukausi År och månad Year and month	Investoinnit – Investeringar – Investments						Rahoitus – Finansiering – Financing				
	Käyttö- omaisuus- investoinnit Investeringar i anlagnings- tillgångar Investments in fixed assets	Käyttö- omaisuuden myyntivoitot Realisations- vinster på anlagnings- tillgångar Gains on the sale of fixed assets	Sijoitukset arvo- papereihin Placeringar i värde- papper Investments in securities Capital gains on investments	Sijoitusten myynti- voitot Realisations- vinster på placeringar Capital gains on investments	Myönnetyt lainat Beviljade lån Loans granted	Myönnettyjen lainojen takai- sinnmaksut Amortering av beviljade lån Repayments of loans granted	Investointien rahavirta Kassaflödet av investeringar Investments cash flow	Valtiovelan nettomuutos Netto- förändring av statsskulden Net change in central government debt	Muun velan nettomuutos Nettoför- ändring av övriga skulder Net change in other debt	Rahoituksen rahavirta Kassa- flödet av finansiering Financing cash flow	Likvidien varojen muutos Förändring av likvida medel Change in liquid assets
	Milj. € – Mn € – € million										
	20	21	22	23	24	25	26	27	28	29	30
1998											
1999											
2000	-599,4	15,0	-994,6	2 033,4	-790,8	2 382,4	2 046,0	-4 497,7	356,6	-4 141,0	-220,8
2001	-137,0	11,8	-2 610,2	10,6	-1 716,1	2 252,5	-2 188,3	-1 929,0	228,4	-1 700,6	-1 992,1
2002	+131,4	6,7	-887,5	546,3	-2 063,5	1 817,3	-712,2	-2 508,6	-20,5	-2 529,2	-167,2
2000 I	4,5	7,5	-14,2	0,0	-10,1	0,0	-12,2	-1 617,6	-103,9	-1 721,4	-1 953,0
II	-29,4	0,6	-34,1	9,3	-129,6	0,2	-183,0	3 075,7	630,5	3 706,2	3 775,0
III	40,7	0,1	-28,6	2 024,0	-316,4	726,3	2 446,1	-308,7	-366,1	-674,9	1 293,4
IV	-35,3	0,2	-87,1	-8,6	158,9	3,5	31,6	-698,4	329,3	-369,2	-1 100,4
V	-59,1	1,0	-89,7	0,0	126,5	5,9	-15,3	-931,1	1 155,3	224,3	788,0
VI	-48,0	0,7	79,1	0,1	17,9	8,2	58,0	-1 122,4	-1 587,0	-2 709,4	-1 804,6
VII	-40,9	0,6	-121,5	0,1	-78,2	10,2	-229,7	109,8	82,9	192,7	592,5
VIII	189,7	0,5	-307,5	0,0	-105,6	23,7	-199,2	-642,1	101,4	-540,7	-620,1
IX	-46,5	0,6	-99,1	-0,6	49,9	9,5	-86,2	-187,9	152,6	-35,3	-311,2
X	21,3	0,2	-205,7	9,0	715,7	5,3	545,8	-1 017,9	-67,1	-1 085,0	-651,4
XI	-51,1	0,9	-144,4	0,3	-142,2	2,8	-333,7	-45,4	502,3	456,9	349,7
XII	-545,4	2,0	58,3	-0,1	-1 077,7	1 566,7	23,9	-1 111,7	-473,6	-1 585,3	-578,6
2001 I	-24,2	0,1	-566,9	0,0	-153,4	7,9	-736,5	-229,5	-333,6	-563,1	-1 652,0
II	-28,7	0,4	-164,9	1,0	-164,4	11,2	-345,4	-2 442,8	941,5	-1 501,3	-1 258,4
III	-37,2	0,8	-36,0	0,1	-88,0	53,6	-106,7	2 659,5	-778,9	1 880,6	1 919,6
IV	-6,9	0,2	-40,5	0,0	-995,7	820,6	-222,2	-985,2	841,2	-143,9	-210,8
V	-47,0	2,2	-30,0	0,8	-28,8	75,9	-26,8	614,0	-449,3	164,7	1 063,2
VI	-44,7	0,5	-74,6	0,1	-86,1	86,6	-118,2	-804,6	-559,4	-1 364,0	-1 037,0
VII	-40,6	0,4	-241,7	0,1	236,5	12,3	-32,9	319,5	219,0	538,5	519,8
VIII	141,6	0,2	-70,9	0,1	-285,7	56,1	-158,6	159,1	193,6	352,7	819,8
IX	62,6	0,6	-115,2	0,0	-154,4	35,7	-170,8	-1 636,3	522,8	-1 113,4	-1 985,6
X	-48,3	0,4	-123,8	0,0	-160,0	58,0	-273,7	-950,1	-213,7	-1 163,8	-947,5
XI	198,7	0,4	-859,7	1,1	448,8	322,1	111,3	1 550,6	-10,7	1 539,8	1 133,3
XII	-262,3	5,6	-286,0	7,3	-285,0	712,7	-107,7	-183,3	-144,0	-327,3	-356,4
2002 I	-20,1	0,1	-38,3	22,5	-229,4	4,5	-260,7	-1 073,1	-358,9	-1 432,0	-1 353,3
II	-26,5	0,2	-24,2	3,0	-245,1	21,3	-271,3	-1 330,9	1 635,9	305,0	180,2
III	-34,5	0,3	-168,2	1,0	-80,0	11,6	-269,8	-229,5	-1 161,4	-1 391,0	-1 064,5
IV	-15,2	0,9	87,2	237,0	-1 018,8	888,9	179,9	-57,6	858,6	801,0	617,0
V	-44,0	0,5	-80,0	0,2	51,8	104,3	32,8	1 902,6	-902,4	1 000,2	1 785,2
VI	-47,9	0,4	294,3	150,0	-27,0	84,9	454,7	-883,8	333,0	-550,8	38,8
VII	-32,9	0,3	-120,1	2,2	-71,7	48,6	-173,6	1 096,8	-24,9	1 071,9	974,8
VIII	-38,2	0,4	-130,6	3,4	-132,2	38,7	-258,6	21,3	278,7	300,0	361,8
IX	-44,2	0,7	-66,9	0,6	-34,3	41,7	-102,4	-373,2	360,7	-12,5	-565,1
X	-40,8	0,2	500,4	14,2	-237,9	80,2	316,3	-492,8	-650,8	-1 143,7	-575,0
XI	-122,4	0,4	-51,0	0,9	-65,8	137,4	-100,7	-235,0	933,5	698,5	297,9
XII	335,4	2,3	-1 090,0	111,4	26,9	355,2	-258,8	-853,3	-1 322,4	-2 175,7	-864,8
2003 I	-11,1	0,2	-408,5	0,2	-247,5	20,0	-646,8	-1 121,9	53,1	-1 068,7	-1 886,5
II	-27,9	0,2	-9,1	0,0	-124,5	8,2	-153,1	3 630,3	526,6	4 156,9	3 835,6
III	-0,8	0,7	47,7	0,1	-1 208,8	945,9	-215,3	-126,7	490,1	363,4	62,5

39. Valtiontalouden tasapaino — Statsekonomin balans — Balance of central government finances

Vuosi ja kuukausi År och månad	Tulo- ja varallisuus- verotulot Inkomstskatte- och förmögen- hetskatte- inkomster Income and wealth tax revenue	Arvonlisä- verotulot Mervärdes- skatte- inkomster Value added tax revenue	Muut vero- ja maksutulot Övriga skatte- och avgifts- inkomster Other tax revenue and revenue from public payments	Verot ja veron- luonteiset tulot yhteensä Skatter och inkomster av skattenatur totalt Taxes and tax-like revenue total	Palvelujen myynti, vuokrat, käyttö- korvaukset ja muut toiminnan tulot Försäljning av tjänster, hyror, driftsersättningar och övriga inkomster från verksamheten Service sales, rents, usage charges and other operating income	Korkotulot ja voiton tuloutukset Ränteeinkomster och intäkts- föringar av vinst Interest income and withdrawal of profit	Siirtotalouden tulot Överförings- ekonomins inkomster Transfer finance revenue	Käyttö- omaisuuden myyntivoitot Realisations- vinster på anläggnings- tillgångar Gains on the sale of fixed assets	Tulot ilman sijoituksia Inkomster exkl. investering- ar Revenue excl. investments
Mili. € – Mn € – € million									
	1	2	3	4	5	6	7	8	9
1998	9 521,8	9 094,8	7 827,7	26 444,3					31 292,8
1999	10 298,9	9 739,1	8 150,6	28 188,6					32 853,2
2000	13 785,3	10 278,5	8 171,9	32 235,8	1 730,0	1 103,1	2 852,0	15,0	37 936,0
2001	12 134,4	10 644,5	8 379,0	31 158,0	2 329,4	2 037,1	1 809,2	11,8	37 345,5
2002	12 517,4	9 911,5	8 833,5	31 262,3	2 318,8	1 785,1	1 928,3	6,7	37 301,0
2000	I 783,2	939,0	736,8	2 459,0	350,2	36,4	479,9	7,5	3 333,1
	II 816,7	912,8	751,9	2 481,5	138,0	12,7	186,3	0,6	2 819,0
	III 962,1	924,5	684,1	2 570,7	119,8	213,6	275,3	0,1	3 179,5
	IV 964,2	740,7	889,0	2 593,8	-193,4	79,5	434,0	0,2	2 914,2
	V 1 185,1	856,1	598,9	2 640,1	212,6	73,5	190,4	1,0	3 117,5
	VI 1 828,5	770,4	708,5	3 307,3	129,1	49,6	180,0	0,7	3 666,7
	VII 1 048,8	888,8	624,5	2 562,1	255,9	27,8	189,0	0,6	3 035,5
	VIII 999,2	833,5	632,9	2 465,6	141,6	45,4	101,2	0,5	2 754,3
	IX 970,0	804,6	698,4	2 473,0	161,3	218,3	130,0	0,6	2 983,1
	X 947,7	851,7	596,8	2 396,1	290,6	87,0	87,9	0,2	2 861,9
	XI 1 138,1	838,4	597,8	2 574,3	148,6	83,1	209,4	0,9	3 016,4
	XII 2 141,7	918,2	652,4	3 712,3	-24,2	176,1	388,7	2,0	4 254,9
2001	I 672,6	914,0	764,4	2 351,1	390,9	17,1	61,6	0,1	2 820,7
	II 929,1	1 090,8	710,1	2 729,9	191,2	23,3	423,3	0,4	3 368,1
	III 1 205,5	959,4	624,3	2 789,2	197,9	337,0	135,1	0,8	3 459,9
	IV 978,6	735,3	1 000,4	2 714,2	-97,0	877,6	92,8	0,2	3 587,8
	V 1 686,8	804,9	636,1	3 127,8	175,9	108,4	96,8	2,2	3 511,2
	VI 1 330,9	776,5	617,4	2 724,9	202,7	48,1	110,5	0,5	3 086,7
	VII 1 030,5	869,3	687,4	2 587,2	235,6	40,1	63,1	0,4	2 926,4
	VIII 1 101,6	901,3	655,7	2 658,7	260,1	20,6	129,4	0,2	3 069,1
	IX 748,6	853,4	654,9	2 257,0	51,7	153,6	83,2	0,6	2 546,1
	X 918,6	906,5	653,6	2 478,7	403,4	141,6	48,3	0,4	3 072,4
	XI 809,5	909,9	651,6	2 371,1	170,9	81,9	324,0	0,4	2 948,2
	XII 721,9	923,2	723,1	2 368,2	146,2	188,1	240,8	5,6	2 949,0
2002	I 634,9	956,3	733,5	2 324,7	403,4	53,0	534,5	0,1	3 315,8
	II 934,2	1 057,7	827,2	2 819,1	260,1	-9,0	107,6	0,2	3 177,9
	III 1 714,0	882,1	647,9	3 244,1	260,5	271,2	103,4	0,3	3 879,5
	IV 991,3	623,7	695,7	2 310,6	292,4	403,2	90,6	0,9	3 097,6
	V 1 641,2	689,1	1 056,7	3 387,1	-212,3	480,9	117,0	0,5	3 773,2
	VI 1 103,1	754,6	675,3	2 533,0	107,9	17,0	102,2	0,4	2 760,6
	VII 1 010,5	826,4	707,1	2 544,1	348,6	76,5	160,4	0,3	3 129,9
	VIII 1 017,2	766,0	705,8	2 489,0	180,9	22,7	102,3	0,4	2 795,3
	IX 951,9	866,4	675,1	2 493,4	9,8	87,7	100,9	0,7	2 692,6
	X 899,9	755,2	690,1	2 345,3	458,9	199,4	57,1	0,2	3 060,8
	XI 652,1	864,3	686,3	2 202,6	187,0	60,9	331,1	0,4	2 781,9
	XII 967,1	869,6	732,6	2 569,3	21,6	121,7	121,1	2,3	2 836,1
2003	I 626,2	847,1	836,4	2 309,7	412,3	32,9	504,6	0,2	3 259,6
	II 755,4	1 162,8	796,6	2 714,8	201,7	9,1	144,2	0,2	3 070,0
	III 972,9	764,2	690,3	2 427,4	141,9	126,1	141,9	0,7	2 838,0

39. Valtiontalouden tasapaino (jatk.) — Statsekonomin balans (forts.) — Balance of central government finances (cont.)

Vuosi ja kuukausi År och månad Year and month	Tavaroiden ja palveluiden ostomenot Utgifter för inköp av varor och tjänster <i>Purchase ex- penditure on goods and services</i>	Henkilöstö- menot Personal- utgifter <i>Staff costs</i>	Muut menot Övriga utgifter <i>Other expenses</i>	Maksetut eläkkeet Betalda pensioner <i>Pensions paid</i>	Valtionvelan korkomenot Ränteutgifter för stats- skulden <i>Debt interest payments</i>	Tulonsiirrot kunnille Inkomstöver- föringar till kommunerna <i>Transfers to municipalities</i>	Tulonsiirrot elinkeino- elämälle Inkomstöver- föringar till närlingslivet <i>Transfers to industry</i>
	10	11	12	13	14	15	16
1998							
1999							
2000	-3 817,5	-3 866,2	-570,8	-2 386,7	-6 598,3	-5 069,0	-3 067,5
2001	-4 279,2	-3 968,2	-1 019,5	-2 531,2	-4 817,7	-5 472,9	-3 111,3
2002	-4 011,8	-4 126,0	-335,2	-2 662,9	-3 351,1	-5 778,9	-3 065,2
2000							
I	-607,9	-356,6	-4,9	-197,4	-559,2	-379,9	-98,1
II	-253,2	-290,5	-12,7	-197,6	-366,8	-403,0	-228,8
III	-438,5	-307,4	0,7	-197,8	-1 200,9	-469,9	-179,4
IV	-234,3	-314,3	-5,2	-197,7	-1 272,1	-458,8	-276,4
V	-347,8	-302,6	0,7	-198,2	-171,2	-416,9	-154,6
VI	-258,2	-341,5	-8,0	-198,2	-439,0	-401,5	-152,5
VII	-399,8	-383,8	-1,7	-198,3	-169,3	-413,8	-126,9
VIII	-380,0	-371,0	-3,4	-199,8	-349,2	-398,0	-126,7
IX	-270,3	-317,3	-20,6	-200,2	-770,8	-400,9	-479,3
X	-426,7	-306,0	-4,9	-200,3	-384,0	-414,3	-478,9
XI	-344,0	-309,7	-3,4	-200,5	-514,6	-411,0	-149,9
XII	143,3	-265,7	-507,2	-200,6	-401,3	-501,2	-616,0
2001							
I	-605,8	-361,7	-6,7	-209,2	-153,6	-403,7	-210,2
II	-240,5	-307,4	-8,1	-209,4	611,9	454,8	-126,5
III	-351,3	-309,4	-3,7	-209,8	-971,0	-569,4	-137,7
IV	-335,2	-304,2	108,8	-210,0	-1 152,3	-426,1	-308,9
V	-287,1	-325,6	61,7	-210,0	-282,5	-462,3	-160,3
VI	-319,0	-369,2	-7,3	-210,2	-311,0	-461,1	-147,2
VII	-477,2	-396,9	-237,1	-210,2	-189,1	-427,1	-128,4
VIII	-482,1	-367,4	-6,6	-212,0	-125,2	-428,4	-122,4
IX	-234,0	-315,5	0,9	-212,3	-479,4	-440,6	-757,1
X	-358,9	-315,8	-3,4	-212,6	-203,9	-447,0	-230,5
XI	-419,6	-316,3	-604,3	-212,9	-214,0	-441,0	-555,4
XII	-168,5	-278,8	-313,4	-212,8	-123,9	-511,4	-226,9
2002							
I	-356,1	-366,4	-59,8	-219,8	-167,7	-453,0	-92,9
II	-401,7	-313,0	-83,4	-220,4	-513,0	-470,6	-245,2
III	-328,4	-318,4	-28,5	-220,9	-819,5	-540,4	-175,2
IV	-386,1	-330,1	-16,0	-221,0	-882,7	-492,3	-251,6
V	-323,2	-342,3	-39,2	-221,2	-455,7	-482,6	-170,4
VI	-293,6	-364,1	-67,7	-221,1	-230,1	-470,2	-117,6
VII	-486,2	-425,7	51,3	-221,3	-546,4	-454,7	-126,2
VIII	-289,9	-384,4	-5,6	-222,9	-114,5	-461,8	-115,2
IX	-457,6	-328,5	0,3	-223,2	-118,0	-473,6	-785,5
X	-461,9	-335,8	-13,5	-223,7	-200,1	-471,5	-222,3
XI	-483,6	-329,0	-9,4	-223,7	-182,2	-454,1	-538,1
XII	256,7	-288,3	-63,8	-223,7	878,8	-554,1	-225,0
2003							
I	-562,6	-388,6	-7,3	-229,0	-153,9	-479,7	-227,9
II	-344,8	-323,9	-2,9	-229,1	-828,8	-523,6	-131,6
III	-451,4	-333,5	-15,4	-229,4	-424,0	-572,8	-200,5

Milj. € - Mn € - € million

39. Valtiontalouden tasapaino (jatk.) — Statsekonomins balans (forts.) — Balance of central government finances (cont.)

Vuosi ja kuukausi År och månad Year and month	Tulonsiirrot kotitalouksille Inkomstöver- föringar till hushåll Transfers to households	Muut tulonsiirrot kotimaahan Övriga inkomstöver- föringar till hemlandet Other transfers in Finland	Tulonsiirrot ulkomaille Inkomstöver- föringar till utlandet Transfers abroad	Käyttö- omaisuus- investoinnit Investeringar i anläggnings- tillgångar Investments in fixed assets	Menot ilman sijoituksia Utgifter exkl. investeringar Expenditures excl. investments	Tuloylijäämä (+)/ alijäämä (-) Inkomstöverskott (+)/ underskott (-) Revenue surplus (+)/ deficit (-)
	Milj. € – Mn € – € million					
	17	18	19	20	21	22
1998					-34 066,0	-2 773,1
1999					-36 352,8	-3 499,6
2000	-7 552,9	-1 604,0	-1 513,7	-599,4	-36 646,1	1 289,9
2001	-7 079,0	-1 625,1	-1 532,8	-137,0	-35 573,9	1 771,6
2002	-7 668,4	-1 660,4	-1 560,1	-131,4	-34 351,5	2 949,5
2000 I	-814,5	-232,5	-294,0	4,5	-3 540,3	-207,2
II	-624,4	-91,4	-98,3	-29,4	-2 596,1	222,9
III	-648,7	-105,2	-110,2	40,7	-3 616,6	-437,1
IV	-611,5	-183,8	-122,7	-35,3	-3 712,1	-797,9
V	-739,6	-113,0	-94,3	-59,1	-2 596,6	520,9
VI	-586,3	-173,5	-260,7	-48,0	-2 867,2	799,5
VII	-591,9	-88,2	-31,6	-40,9	-2 446,3	589,2
VIII	-588,7	-147,2	-69,8	189,7	-2 444,2	310,1
IX	-512,8	-92,2	-107,7	-46,5	-3 218,7	-235,6
X	-511,3	-138,7	-108,9	21,3	-2 952,6	-90,8
XI	-603,9	-102,6	-149,2	-51,1	-2 840,0	176,3
XII	-719,3	-135,8	-66,5	-545,4	-3 815,5	439,4
2001 I	-804,8	-181,0	-236,5	-24,2	-3 197,3	-376,6
II	-579,3	-107,9	-133,8	-28,7	-2 808,1	560,0
III	-524,2	-119,5	-117,3	-37,2	-3 350,6	109,3
IV	-465,4	-212,6	-126,5	-6,9	-3 439,1	148,7
V	-633,0	-147,9	-136,4	-47,0	-2 630,5	880,6
VI	-536,6	-120,8	-158,5	-44,7	-2 685,6	401,1
VII	-646,9	-98,7	-100,2	-40,6	-2 952,3	-25,9
VIII	-512,0	-154,5	-32,6	141,6	-2 301,6	767,5
IX	-599,0	-99,7	-110,2	62,6	-3 184,3	-638,2
X	-596,9	-101,4	-111,7	-48,3	-2 630,3	442,1
XI	-492,9	-96,3	-112,9	198,7	-3 267,0	-318,8
XII	-688,0	-184,8	-156,3	-262,3	-3 127,1	-178,1
2002 I	-896,8	-217,5	-146,3	-20,1	-2 996,4	319,4
II	-524,7	-122,6	-136,7	-26,5	-3 057,7	120,2
III	-608,4	-123,7	-119,4	-34,5	-3 317,4	562,0
IV	-626,9	-116,7	-137,2	-15,2	-3 475,9	-378,2
V	-648,7	-212,4	-124,8	-44,0	-3 064,5	708,6
VI	-603,4	-113,2	-144,3	-47,9	-2 673,1	87,5
VII	-545,6	-177,2	-121,2	-32,9	-3 086,0	43,9
VIII	-678,4	-93,7	-108,0	-38,2	-2 512,7	282,6
IX	-540,1	-96,2	-119,7	-44,2	-3 186,2	-493,7
X	-601,0	-167,1	-111,3	-40,8	-2 849,0	211,8
XI	-650,0	-100,9	-110,3	-122,4	-3 203,9	-422,0
XII	-744,4	-119,2	-180,9	335,4	-928,6	1 907,5
2003 I	-915,1	-252,1	-214,1	-11,1	-3 441,5	-181,9
II	-590,0	-130,3	-133,0	-27,9	-3 266,0	-195,9
III	-446,4	-150,5	-99,0	-0,8	-2 923,7	-85,7

39. Valtiontalouden tasapaino (jatk.) — Statsekonomins balans (forts.) — Balance of central government finances (cont.)

Vuosi ja kuukausi År och månad Year and month	Sijoitukset arvo-papereihin Placeringar i värdepapper Investments in securities	Sijoitusten myyntivoitot Realisationsvinster på placeringar Capital gains on investments	Myönnetty lainat Beviljade lån Loans granted	Myönnettyjen lainojen takaisinmaksut Amortering av beviljade lån Repayments of loans granted	Nettorahoitus-tarve (-) Netto-finansierings-behov (-) Net financing requirement (-)	Valtiovelan nettomuutos Netto-förändring av statsskulden Net change in central government debt	Muun velan nettomuutos Nettoförändring av övriga skulder Net change in other debt	Nettokuveltoiset (-)/lainanotto (+) Nettoamorteringar (-)/upplåning (+) Net redemptions (-)/borrowing (+)	Likvidien varojen muutos Förändring av likvida medel Change in liquid assets
Milj. € – Mn € – € million									
	23	24	25	26	27	28	29	30	31
1998									
1999									
2000	-994,6	2 033,4	-790,8	2 382,4	3 920,2	-4 497,7	356,6	-4 141,0	-220,8
2001	-2 610,2	10,6	-1 716,1	2 252,5	-291,5	-1 929,0	228,4	-1 700,6	-1 992,1
2002	-887,5	546,3	-2 063,5	1 817,3	2 362,0	-2 508,6	-20,5	-2 529,2	-167,2
2000									
I	-14,2	0,0	-10,1	0,0	-231,5	-1 617,6	-103,9	-1 721,4	-1 953,0
II	-34,1	9,3	-129,6	0,2	68,8	3 075,7	630,5	3 706,2	3 775,0
III	-28,6	2 024,0	-316,4	726,3	1 968,2	-308,7	-366,1	-674,9	1 293,4
IV	-87,1	-8,6	158,9	3,5	-731,2	-698,4	329,3	-369,2	-1 100,4
V	-89,7	0,0	126,5	5,9	563,7	-931,1	1 155,3	224,3	788,0
VI	79,1	0,1	17,9	8,2	904,8	-1 122,4	-1 587,0	-2 709,4	-1 804,6
VII	-121,5	0,1	-78,2	10,2	399,7	109,8	82,9	192,7	592,5
VIII	-307,5	0,0	-105,6	23,7	-79,3	-642,1	101,4	-540,7	-620,1
IX	-99,1	-0,6	49,9	9,5	-275,9	-187,9	152,6	-35,3	-311,2
X	-205,7	9,0	715,7	5,3	433,6	-1 017,9	-67,1	-1 085,0	-651,4
XI	-144,4	0,3	-142,2	2,8	-107,2	-45,4	502,3	456,9	349,7
XII	58,3	-0,1	-1 077,7	1 586,7	1 006,7	-1 111,7	-473,6	-1 585,3	-578,6
2001									
I	-566,9	0,0	-153,4	7,9	-1 089,0	-229,5	-333,6	-563,1	-1 652,0
II	-164,9	1,0	-164,4	11,2	242,9	-2 442,8	941,5	-1 501,3	-1 258,4
III	-36,0	0,1	-88,0	53,6	39,1	2 659,5	-778,9	1 880,6	1 919,6
IV	-40,5	0,0	-995,7	820,6	-66,9	-985,2	841,2	-143,9	-210,8
V	-30,0	0,8	-28,8	75,9	898,5	614,0	-449,3	164,7	1 063,2
VI	-74,6	0,1	-86,1	86,6	327,0	-804,6	-559,4	-1 364,0	-1 037,0
VII	-241,7	0,1	236,5	12,3	-18,7	319,5	219,0	538,5	519,8
VIII	-70,9	0,1	-285,7	56,1	467,1	159,1	193,6	352,7	819,8
IX	-115,2	0,0	-154,4	35,7	-872,1	-1 636,3	522,8	-1 113,4	-1 985,6
X	-123,8	0,0	-160,0	58,0	216,3	-950,1	-213,7	-1 163,8	-947,5
XI	-859,7	1,1	448,8	322,1	-406,5	1 550,6	-10,7	1 539,8	1 133,3
XII	-286,0	7,3	-285,0	712,7	-29,2	-183,3	-144,0	-327,3	-356,4
2002									
I	-38,3	22,5	-229,4	4,5	78,7	-1 073,1	-358,9	-1 432,0	-1 353,3
II	-24,2	3,0	-245,1	21,3	-124,8	-1 330,9	1 635,9	305,0	180,2
III	-168,2	1,0	-80,0	11,6	326,4	-229,5	-1 161,4	-1 391,0	-1 064,5
IV	87,2	237,0	-1 018,8	888,9	-184,0	-57,6	858,6	801,0	617,0
V	-80,0	0,2	51,8	104,3	785,0	1 902,6	-902,4	1 000,2	1 785,2
VI	294,3	150,0	-27,0	84,9	589,6	-883,8	333,0	-550,8	38,8
VII	-120,1	2,2	-71,7	48,6	-97,1	1 096,8	-24,9	1 071,9	974,8
VIII	-130,6	3,4	-132,2	38,7	61,9	21,3	278,7	300,0	361,8
IX	-66,9	0,6	-34,3	41,7	-552,6	-373,2	360,7	-12,5	-565,1
X	500,4	14,2	-237,9	80,2	568,6	-492,8	-650,8	-1 143,7	-575,0
XI	-51,0	0,9	-65,8	137,4	-400,6	-235,0	933,5	698,5	297,9
XII	-1 090,0	111,4	26,9	355,2	1 310,9	-853,3	-1 322,4	-2 175,7	-864,8
2003									
I	-408,5	0,2	-247,5	20,0	-817,8	-1 121,9	53,1	-1 068,7	-1 886,5
II	-9,1	0,0	-124,5	8,2	-321,3	3 630,3	526,6	4 156,9	3 835,6
III	47,7	0,1	-1 208,8	945,9	-301,0	-126,7	490,1	363,4	62,5

40. Valtionvelka — Statsskulden — Central government debt

Vuosi ja kuukausi År och månad Year and month	Kotimaanvaluuttamääräinen velka Skuld i inhemsk valuta Domestic currency denominated liabilities				Yhteensä Totalt Total	Ulkomaanvaluuttamääräinen velka ¹⁾ Skuld i utländsk valuta ¹⁾ Foreign currency denominated liabilities ¹⁾			Valtionvelka Stats- skulden Central government liabilities
	Yleisöobligatio- lainat Obligationslån från allmänheten Public bonds	Muut pitkä- aikaiset lainat Övriga lång- fristiga lån Other long-term liabilities	Lyhytaikainen velka Kortfristig skuld Short-term liabilities	Korjauserä ²⁾ Korrigerings- post ²⁾ Adjustement items ²⁾		Obligaatiolainat Obligationslån Bonds	Muut velat Övriga skulder Other debt	Yhteensä Totalt Total	
Milj. € – Mn € – € million									
	1	2	3	4	5	6	7	8	9
2000	48 523	3 393	4 899	-2 969	53 846	7 126	2 464	9 590	63 436
2001	45 450	3 067	6 806	-2 645	52 678	6 654	2 428	9 082	61 760
2002	45 294	2 654	7 162	-3 654	51 456	5 726	2 071	7 797	59 253
2001	I	49 040	3 393	4 210	-2 969	53 674	7 003	2 456	63 133
	II	48 060	3 393	3 098	-2 969	51 582	6 666	2 434	60 682
	III	47 143	3 379	6 688	-2 969	54 241	6 809	2 473	63 523
	IV	47 036	3 374	5 998	-2 969	53 439	6 810	2 473	62 722
	V	49 039	3 370	5 179	-3 469	54 119	7 149	2 620	63 888
	VI	48 373	3 448	4 962	-3 469	53 314	7 049	2 574	62 937
	VII	48 371	3 212	5 337	-3 234	53 686	6 818	2 495	62 999
	VIII	48 341	3 212	5 536	-3 234	53 855	6 676	2 434	62 965
	IX	45 354	3 212	6 783	-3 184	52 165	6 717	2 438	61 320
	X	45 014	3 207	6 273	-3 184	51 310	6 627	2 439	60 376
	XI	45 456	2 972	7 434	-2 948	52 914	6 653	2 462	62 029
	XII	45 450	3 067	6 806	-2 645	52 678	6 654	2 428	61 760
2002	I	45 119	3 068	6 403	-2 645	51 944	6 357	2 460	60 761
	II	44 991	3 068	5 201	-2 645	50 614	6 336	2 447	59 397
	III	45 188	3 053	4 790	-2 645	50 386	6 320	2 441	59 147
	IV	45 137	3 048	4 791	-2 645	50 331	6 230	2 396	58 957
	V	47 532	3 044	4 780	-3 061	52 294	6 056	2 282	60 632
	VI	46 635	2 988	4 848	-3 061	51 409	5 883	2 198	59 490
	VII	46 632	2 985	5 951	-3 061	52 507	6 020	2 227	60 754
	VIII	46 583	2 985	6 022	-3 061	52 529	5 986	2 229	60 744
	IX	45 693	2 934	6 598	-3 061	52 164	5 964	2 191	60 319
	X	44 467	2 929	7 336	-3 061	51 671	5 936	2 179	59 786
	XI	43 830	2 929	7 531	-2 861	51 429	5 890	2 168	59 487
	XII	45 294	2 654	7 162	-3 654	51 456	5 726	2 071	59 253
2003	I	41 932	2 152	6 400	-	50 484	5 601	1 854	57 940
	II	46 066	2 152	6 032	-	54 250	5 532	1 741	61 523
	III	48 165	2 318	5 946	-	56 428	3 375	1 541	61 344
	IV	48 215	2 775	5 548	-	56 538	1 399	1 051	58 988

¹⁾ Euroalueen ulkopuolisissa valuutoissa oleva velka.
²⁾ Budjettitalouden velka valtion eläkerahastolle ja ydinjätehuoltorahastolle sekä valtion reposaalkku. Tammikuusta 2003 alkaen korjauserät otetaan huomioon ao. velkatyyppien luvuissa.

¹⁾ Skuld i andra valutor än euroländernas valutor.
²⁾ Budgetekonomiskulden till statens pensionsfond och kärnavfallsshanteringsfonden samt statens repoportfölj. Fr.o.m. januari 2003 beaktas korrektivposterna i uppgifterna om resp. skuldtyp.

¹⁾ Liabilities denominated in non-euro area currencies.
²⁾ Government's budgetary liabilities to the State Pension Fund and to the Nuclear waste management fund and the State repo facility as well. As of January 2003, the adjustment items are taken into account in the figures on the liabilities concerned.

Rakennuskustannusindeksin vuosimuutos kuukausittain – Förändring på årsnivå i byggnadskostnadsindex, månadsvis – Building cost index, year-on-year changes by month

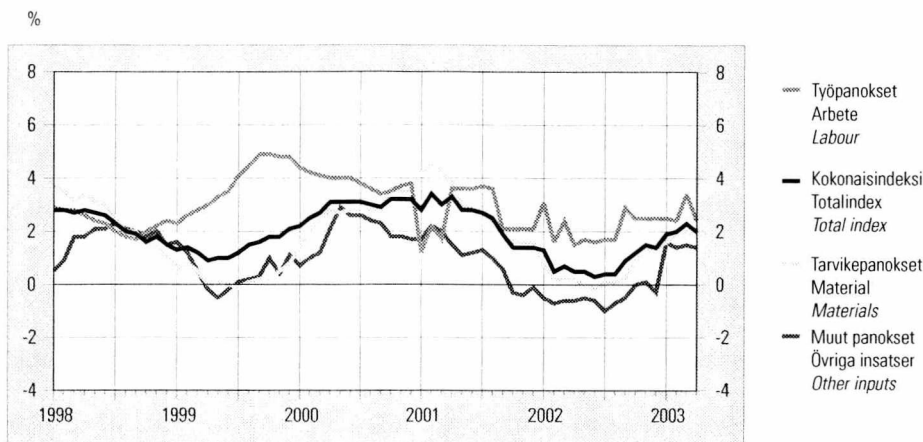

Kuluttajahintaindeksien vuosimuutoksia kuukausittain – Förändringar på årsnivå i konsumentprisindexen, månadsvis – Consumer price indices, year-on-year changes by month

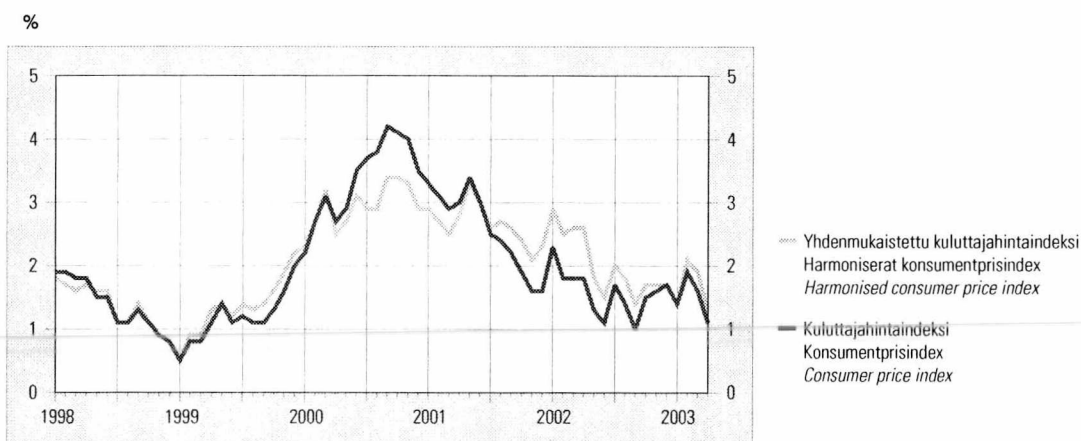

Tuottajahintaindeksien vuosimuutoksia kuukausittain – Förändringar på årsnivå i producentprisindexen, månadsvis – Producer price indices, year-on-year changes by month

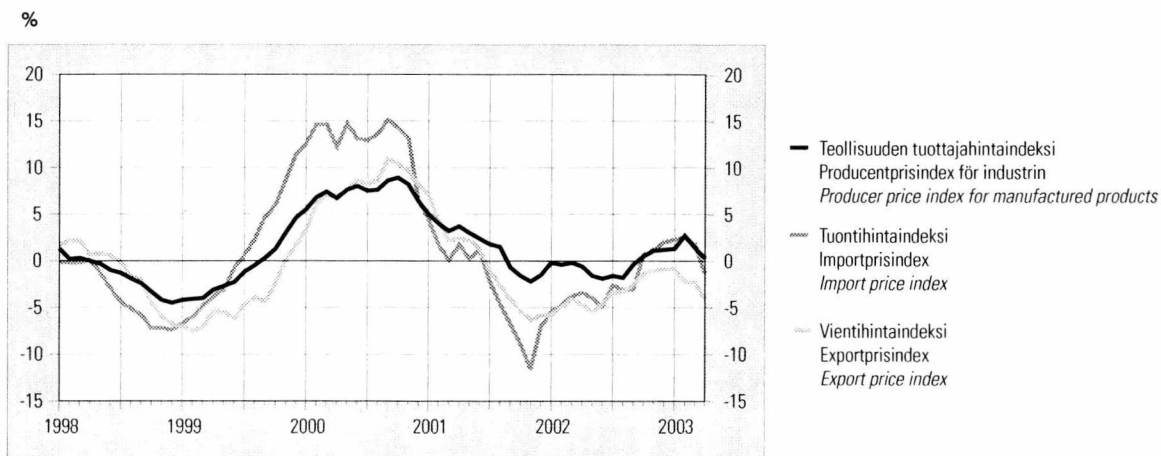

41. Indeksilukujen vuosimuutoksia — Förändringar på årsnivå i indextalen — Year-on-year changes in index numbers

Vuosi ja kuukausi År och månad Year and month	Rakennus- kustannus- indeksi Byggnads- kostnads- index Building cost index	Kuluttaja- hintaindeksi Konsument- prisindex Consumer price index	Pohjainflaatio- indikaattori Indikator för underliggande inflation Indicator of underlying inflation	Yhdenmukais- tettu kuluttaja- hintaindeksi ¹⁾ Harmoniserat konsument- prisindex ¹⁾ Harmonised consumer price index ¹⁾	Tukkuhinta- indeksi Partiprisindex Wholesale price index	Kotimarkkinoiden perushintaindeksi Basprisindex för hemmamarknads- varor Basic price index for domestic supply	Teollisuuden tuottajahinta- indeksi Producent- prisindex för industrin Producer price index, home sales	Tuontihinta- indeksi Importpris- index Import price index	Vientihinta- indeksi Exportpris- index Export price index
	%								
	1	2	3	4	5	6	7	8	9
1998.	2,3	1,4	1,0	1,4	-1,3	-1,4	-1,4	-3,5	-1,1
1999.	1,4	1,2	1,3	1,3	-0,2	-0,2	-1,1	0,6	-4,4
2000.	2,9	3,4	3,6	3,0	8,1	8,3	7,5	13,1	7,9
2001.	2,5	2,6	3,1	2,7	0,3	0,4	1,5	-2,8	-0,6
2002.	0,8	1,6	2,2	2,0	-0,7	-0,8	-0,5	-2,7	-3,5
2000									
I	2,2	2,2	2,5	2,3	6,4	6,6	5,5	12,6	3,3
II	2,5	2,7	3,0	2,7	7,8	8,1	6,8	14,6	6,0
III	2,7	3,1	3,4	3,2	8,2	8,4	7,4	14,6	7,0
IV	3,1	2,7	3,0	2,5	7,1	7,5	6,7	12,2	6,9
V	3,1	2,9	3,1	2,7	8,7	8,9	7,6	14,7	7,5
VI	3,1	3,5	3,6	3,1	8,6	8,5	8,0	13,1	8,6
VII	3,1	3,7	3,7	2,9	8,0	8,3	7,5	12,9	8,2
VIII	3,0	3,8	3,9	2,9	8,2	8,7	7,6	13,6	8,6
IX	2,9	4,2	4,3	3,4	9,6	9,6	8,6	15,1	10,9
X	3,2	4,1	4,3	3,4	9,7	9,5	8,9	14,3	10,4
XI	3,2	4,0	4,3	3,3	8,8	8,9	8,2	13,2	9,6
XII	3,2	3,5	3,7	2,9	6,0	6,1	6,4	6,5	8,1
2001									
I	2,8	3,3	3,5	2,9	4,5	4,7	5,0	4,4	7,0
II	3,4	3,1	3,4	2,7	3,2	3,2	4,0	1,7	4,2
III	3,0	2,9	3,1	2,5	2,1	2,3	3,2	0,1	2,2
IV	3,3	3,0	3,4	2,8	3,0	2,9	3,7	1,7	2,4
V	2,8	3,4	3,9	3,3	2,1	2,2	3,0	0,3	2,2
VI	2,8	3,0	3,5	3,0	1,9	2,2	2,4	1,2	1,3
VII	2,7	2,5	3,1	2,6	0,7	0,6	1,8	-2,2	-1,0
VIII	2,5	2,4	3,0	2,7	-0,1	-0,2	1,5	-4,6	-2,6
IX	1,9	2,2	2,8	2,6	-2,2	-2,0	-0,7	-6,7	-4,1
X	1,4	1,9	2,6	2,4	-3,5	-3,3	-1,6	-8,9	-5,4
XI	1,4	1,6	2,3	2,1	-4,4	-4,5	-2,2	-11,6	-6,3
XII	1,4	1,6	2,5	2,3	-2,7	-2,8	-1,5	-7,0	-5,8
2002									
I	1,3	2,3	3,2	2,9	-1,3	-1,7	-0,2	-5,5	-5,8
II	0,5	1,8	2,7	2,5	-1,4	-1,5	-0,4	-4,7	-4,9
III	0,7	1,8	2,7	2,6	-0,8	-1,2	-0,2	-3,8	-4,1
IV	0,5	1,8	2,6	2,6	-1,0	-1,2	-0,6	-3,4	-4,7
V	0,5	1,3	1,9	1,8	-1,8	-1,9	-1,6	-4,0	-5,4
VI	0,3	1,1	1,7	1,5	-2,3	-2,2	-1,9	-4,9	-4,6
VII	0,4	1,7	2,3	2,0	-1,3	-1,3	-1,6	-2,6	-3,4
VIII	0,4	1,4	1,9	1,8	-1,4	-1,5	-1,8	-3,1	-3,3
IX	0,9	1,0	1,5	1,4	-0,8	-0,9	-0,4	-3,1	-2,5
X	1,2	1,5	1,9	1,7	0,8	0,8	0,5	0,6	-1,4
XI	1,5	1,6	2,0	1,7	1,1	1,3	1,1	1,2	-1,0
XII	1,4	1,7	1,9	1,7	1,4	1,5	1,2	2,0	-0,9
2003									
I	1,9	1,4	1,8	1,4	1,4	1,7	1,3	2,3	-0,8
II	2,0	1,9	2,7	2,1	2,3	2,4	2,7	2,5	-2,2
III	2,3	1,6	2,2	1,9	1,3	1,6	1,4	1,8	-2,3
IV	2,0	1,1		1,3	-0,3	0,0	0,3	-1,4	-4,1

¹⁾ Indeks on tarkoitettu EU-maiden sekä Norjan ja Islannin inflaatioasteiden vertailuun.

¹⁾ Indexet är avsett för jämförelser av inflationsgraden i EU-länderna samt i Norge och Island.

¹⁾ The index is intended for comparison of inflation rates in EU countries as well as for those of Norway and Iceland.

42. Rakennuskustannusindeksi — Byggnadskostnadsindex — Building cost index

Ryhmiem painot ilmoitettu suluissa – Gruppvikterna inom parentes – Weighting figures in parentheses

		2000 = 100							1964 = 100 1973 = 100 1980 = 100 1990 = 100 1995 = 100												
		Ammattimainen rakentaminen – Yrkesmässigt byggande – Building trade							Kokonaisindeksi – Totalindex – Total index												
Vuosi ja kuukausi År och månad Year and month	Kokonais- indeksi Total- index Total index	Työ- panokset Arbete Labour	Tarvike- panokset Material Materials	Muut panokset Övriga insatser Other inputs	Asuin- kerros- talo Fler- vånings- bostads- hus Blocks of flats	Rivitalo Rådhus Attached house	Toimisto- ja liike- rakennus Kontors- o. affärs- byggnad Office and commercial buildings	Teollisuus- ja varasto- rakennus Industri- o. lager- byggnad Industrial buildings and ware- houses													
	(1 000)	(308)	(514)	(178)	(250)	(100)	(400)	(250)	1	2	3	4	5	6	7	8	9	10	11	12	13
1998								865,6	472,3	208,7	107,6	103,6									
1999								877,7	478,9	211,6	109,1	105,1									
2000	100,0	100,0	100,0	100,0	100,0	100,0	100,0	903,6	493,0	217,8	112,3	108,2									
2001	102,5	102,6	102,9	101,0	102,1	102,5	102,4	930,1	507,5	224,2	115,6	111,4									
2002	103,3	104,8	103,3	100,5	102,7	104,1	102,9	937,5	511,5	226,0	116,6	112,2									
2001	I	101,0	99,8	102,0	100,3	100,7	100,9	100,9	101,4	916,8	500,2	221,0	114,0	109,8							
	II	101,9	101,4	102,5	101,0	101,5	101,8	101,8	102,3	924,6	504,5	222,9	114,9	110,7							
	III	102,0	101,4	102,6	101,1	101,6	101,9	101,9	102,4	925,7	505,1	223,1	115,1	110,8							
	IV	102,7	103,5	102,8	101,2	102,3	102,7	102,6	103,3	932,6	508,8	224,8	115,9	111,7							
	V	102,9	103,6	103,0	101,4	102,6	103,0	102,8	103,4	934,3	509,7	225,2	116,1	111,9							
	VI	103,2	103,7	103,4	101,5	102,8	103,1	103,1	103,5	936,4	510,9	225,7	116,4	112,1							
	VII	103,2	103,7	103,5	101,7	102,9	103,2	103,2	103,6	937,0	511,2	225,9	116,5	112,2							
	VIII	103,2	103,8	103,5	101,5	102,9	103,3	103,1	103,7	937,0	511,2	225,9	116,5	112,2							
	IX	102,7	102,5	103,3	101,1	102,3	102,8	102,6	103,1	932,1	508,5	224,7	115,9	111,6							
	X	102,4	102,7	103,0	100,4	102,0	102,5	102,3	102,9	929,7	507,3	224,1	115,6	111,3							
	XI	102,2	102,7	102,6	100,2	101,8	102,4	102,1	102,9	928,0	506,3	223,7	115,4	111,1							
	XII	102,2	102,8	102,4	100,3	101,6	102,4	102,0	102,9	927,4	506,0	223,6	115,3	111,0							
2002	I	102,3	102,8	102,8	99,8	101,8	102,9	101,9	103,1	928,3	506,5	223,8	115,4	111,1							
	II	102,3	103,0	102,7	100,2	101,9	103,1	102,0	103,1	929,0	506,9	223,9	115,5	111,2							
	III	102,7	103,8	102,8	100,5	102,3	103,6	102,3	103,3	932,2	508,6	224,7	115,9	111,6							
	IV	103,2	105,1	103,0	100,6	102,8	104,1	102,8	104,0	936,8	511,1	225,8	116,4	112,2							
	V	103,4	105,3	103,1	100,9	102,8	104,2	103,0	104,2	938,5	512,0	226,2	116,7	112,4							
	VI	103,5	105,3	103,3	100,9	102,9	104,4	103,1	104,3	939,4	512,5	226,4	116,8	112,5							
	VII	103,6	105,4	103,5	100,8	103,0	104,6	103,2	104,5	940,5	513,1	226,7	116,9	112,6							
	VIII	103,7	105,5	103,6	100,8	103,0	104,5	103,3	104,6	941,0	513,4	226,8	117,0	112,7							
	IX	103,6	105,4	103,6	100,7	103,0	104,4	103,2	104,7	940,9	513,3	226,8	117,0	112,6							
	X	103,7	105,3	103,8	100,4	102,9	104,5	103,2	104,9	941,1	513,4	226,8	117,0	112,7							
	XI	103,7	105,3	104,0	100,3	103,0	104,6	103,3	104,9	941,7	513,8	227,0	117,1	112,7							
	XII	103,6	105,4	103,9	100,0	102,8	104,3	103,2	104,9	940,7	513,3	226,8	116,9	112,6							
2003	I	104,2	105,4	104,4	101,4	103,3	104,9	103,8	105,5	945,9	516,1	228,0	117,6	113,2							
	II	104,4	105,5	104,7	101,7	103,5	105,0	103,9	105,7	947,4	516,9	228,4	117,8	113,4							
	III	105,1	107,2	104,8	102,0	104,2	105,6	104,7	106,3	953,7	520,3	229,9	118,5	114,2							
	IV	105,2	107,6	104,9	102,0	104,4	105,8	104,9	106,5	955,4	521,2	230,3	118,8	114,4							

Maksullisesta indeksipuhelimesta, puh. 0100-1734, saa tuoreimman indeksin lisäksi myös aiempia kuukausipistelukuja sekä vuosikeskiarvoja muutosprosentteineen (puhelu maksaa 0,98 €/min + pvm).

Den avgiftsbelagda indextelefonen, tfn 0100-1734, ger förutom det senaste indexet också indextal för tidigare månader samt årsmedeltal med förändringsprocenter (samtalet kostar 0,98 €/min. + lna).

**43. Maarakennuskustannusindeksi ¹⁾
Jordbyggnadskostnadsindex ¹⁾
Cost index for civil engineering works ¹⁾**

1995 = 100. Ryhmien painot ilmoitettu suluissa – Gruppvikterna inom parentes
Weighting figures in parentheses

Vuosi ja kuukausi År och månad Year and month	Kokonais- indeksi Total- index Total index	Pohja- rakennus- työt Grund- byggnads- arbeten Foundation works	Maa- rakenne- työt Jord- byggnads- arbeten Structural earth works	Kallio- rakennus- työt Berg- byggnads- arbeten Rock works	Murskaus- työt Kross- arbeten Crushing works	Päällystys- työt Belägg- nings- arbeten Surfacing works	Vesi- huolto- työt Vatten- försörj- nings- arbeten Water supply works	Sillan- rakennus- työt Bro- byggnads- arbeten Bridge building works	Hoito ja kun- nossa- pito Under- håll Main- tenance and upkeep
	(100)	(7)	(34)	(12)	(12)	(12)	(13)	(10)	
	1	2	3	4	5	6	7	8	9
1998. ...	103,8	101,8	104,5	104,8	103,3	103,2	103,6	103,4	105,4
1999. ...	106,3	104,2	106,6	107,2	104,6	109,4	105,4	105,2	107,5
2000. ...	114,7	107,7	113,1	112,0	112,5	131,0	112,8	114,3	112,5
2001. ...	117,6	109,4	117,2	115,0	115,9	131,0	116,2	116,2	117,2
2002.	119,9	111,3	119,1	118,0	117,9	133,9	117,2	119,8	120,4
2001	I 117,6	109,2	116,6	113,6	115,4	134,8	115,3	116,1	115,3
	II 117,2	109,5	116,9	113,9	115,8	130,2	116,0	115,2	115,6
	III 117,5	109,4	116,9	114,0	115,5	132,3	115,6	116,2	116,9
	IV 117,5	109,6	117,4	115,2	115,9	129,5	116,0	115,5	117,2
	V 117,7	109,4	117,6	115,5	116,4	129,9	116,3	115,6	117,6
	VI 118,4	109,6	118,0	115,7	116,8	132,1	116,7	116,8	117,8
	VII 118,2	109,5	117,8	115,6	116,4	132,1	116,3	116,7	118,7
	VIII 117,9	109,4	117,5	115,5	116,1	131,2	116,2	116,7	118,5
	IX 118,5	109,7	118,0	115,8	116,7	132,1	117,7	116,6	117,1
	X 117,8	109,4	117,1	115,5	115,7	131,1	116,7	116,4	117,2
	XI 117,1	109,3	116,7	115,3	115,3	127,9	116,2	116,2	117,2
	XII 116,5	109,0	115,8	114,9	114,2	128,1	115,3	116,4	116,6
2002	I 118,2	110,3	117,3	116,5	115,8	131,1	116,4	118,0	118,7
	II 118,5	110,4	117,5	116,8	115,9	132,1	116,5	118,4	118,7
	III 119,0	110,6	118,1	116,9	116,3	133,5	117,1	118,7	119,1
	IV 119,2	110,7	118,7	117,4	116,7	132,5	117,3	118,7	119,6
	V 120,0	111,1	119,4	118,0	118,3	134,8	116,9	119,7	120,2
	VI 119,7	110,9	118,9	117,7	118,0	134,1	116,4	120,1	121,1
	VII 119,7	111,0	119,2	117,8	118,1	132,3	116,9	119,8	121,1
	VIII 119,8	111,1	119,4	117,9	118,3	132,7	117,0	119,9	121,1
	IX 121,0	112,0	120,2	119,2	119,5	134,9	118,1	120,7	121,6
	X 121,5	112,6	120,3	119,3	119,6	137,4	118,2	121,5	121,9
	XI 120,8	112,4	119,8	119,0	118,8	135,2	117,5	121,3	120,9
	XII 121,2	112,6	120,2	119,4	119,4	136,0	118,0	121,3	121,0
2003	I 122,6	113,3	121,6	120,9	120,8	138,2	119,2	122,0	122,1
	II 123,9	113,8	122,3	121,3	121,8	143,7	120,1	123,6	122,4
	III 124,3	114,2	123,0	121,5	122,1	143,5	120,5	123,8	123,4
	IV 121,3	113,5	121,0	118,7	120,1	132,3	119,0	122,0	122,9

¹⁾ Pl. arvonlisävero.

¹⁾ Exkl. mervärdesskatt.

**44. Maarakennusalan ja metsäalan
konekustannusindeksit ¹⁾
Kostnadsindex för anläggnings-
maskiner och skogsmaskiner ¹⁾
Cost indices for earth movers
and forest machinery ¹⁾**

1995 = 100

Kokonaisindeksi – Totalindex – Total index	1	2
Maarakennusalan konekustannusindeksi Kostnadsindex för anläggningsmaskiner Cost index for earth movers	103,0	104,8
Metsäalan konekustannusindeksi Kostnadsindex för skogsmaskiner Cost index for forest machinery	104,3	106,6
	113,7	112,6
	116,3	116,0
	116,2	117,9
	114,7	115,7
	117,4	116,2
	116,7	115,8
	116,9	115,7
	117,2	115,8
	117,9	116,2
	116,9	115,7
	116,5	116,7
	117,4	117,0
	115,9	116,2
	115,0	115,7
	113,5	115,0
	114,4	116,4
	114,6	117,7
	116,4	118,1
	116,5	118,1
	116,5	118,2
	115,8	117,7
	116,0	117,9
	116,3	118,0
	117,1	118,3
	117,4	118,4
	116,1	117,8
	117,0	118,3
	118,3	120,1
	119,8	121,9
	122,2	122,3
	118,4	120,6

¹⁾ Excl. value added tax.

45. Liikenteen kustannusindeksejä ¹⁾ — Kostnadsindex för trafik ¹⁾ — Cost indices for traffic ¹⁾

Ryhmiin painot ilmoitettu sulussa – Gruppvikterna inom parentes – Weighting figures in parentheses

Vuosi ja kuukausi År och månad Year and month	2000 = 100							1995 = 100		1995 = 100	
	Linja-autoliikenteen kustannusindeksi Kostnadsindex för busstrafik Cost index for bus and motor-coach traffic							Kuorma-autoliikenteen kustannusindeksi Kostnadsindex för lastbilstrafik Cost index for road transport of goods		Taksiliikenteen kustannusindeksi Kostnadsindex för taxitrafik Cost index for taxi traffic	
	Kokonaisindeksi Totalindex Total index	Liikenne-laitokset Trafikverken Traffic boards	Sopimusliikenne Avtals- trafik Contract traffic	Kaupunki-liikenne Stadsstrafik Urban traffic	Maaseutu-liikenne Landsorts- trafik Rural traffic	Pikavuoro-liikenne Snabbtrafik Express traffic	Tilausliikenne Chartertrafik Charter traffic	Kokonaisindeksi Totalindex Total index	Perävaunuyhdistelmät Trailerkombinationer Vehicle combinations	Year and quarter	(100)
	(100)	(14)	(22)	(15)	(20)	(14)	(15)	(100)	(70)		
1	2	3	4	5	6	7	8	9		10	
1998 ...							105,2	105,0	1998 ...	104,8	
1999 ...							107,5	107,4	1999 ...	107,2	
2000 ...	100,0	100,0	100,0	100,0	100,0	100,0	115,4	115,7	2000 ...	113,3	
2001 ...	102,5	101,9	102,3	102,7	102,8	102,7	118,2	118,2	2001 ...	117,2	
2002 ...	103,7	102,3	103,6	104,4	104,0	104,0	119,6	119,2	2002 ...	120,5	
2001 I	100,9	100,2	100,7	101,2	101,2	101,0	101,1	116,4	116,5	1996 I	101,2
2001 II	102,8	102,4	102,5	102,9	103,2	103,0	102,9	118,4	118,4	1996 II	101,4
2001 III	102,6	102,2	102,3	102,7	103,0	102,8	102,7	118,3	118,2	1996 III	101,4
2001 IV	102,9	102,4	102,6	102,9	103,2	103,1	103,0	118,6	118,7	1996 IV	103,0
2001 V	103,0	102,5	102,8	103,0	103,3	103,2	103,1	118,8	118,8		
2001 VI	103,1	102,6	102,9	103,2	103,5	103,4	103,2	119,2	119,3	1997 I	103,2
2001 VII	102,9	102,4	102,7	103,0	103,3	103,2	103,0	118,9	118,9	1997 II	103,0
2001 VIII	102,4	102,1	102,2	102,5	102,7	102,6	102,4	118,1	118,1	1997 III	103,1
2001 IX	102,3	102,0	102,1	102,4	102,6	102,5	102,4	117,9	117,8	1997 IV	102,9
2001 X	103,1	102,0	103,0	103,7	103,4	103,4	103,1	119,0	118,8		
2001 XI	102,1	101,2	102,0	102,8	102,3	102,4	102,0	117,5	117,1	1998 I	104,9
2001 XII	102,1	101,2	102,0	102,7	102,2	102,4	101,9	117,7	117,5	1998 II	104,7
										1998 III	104,8
										1998 IV	104,9
2002 I	102,0	100,9	101,9	102,7	102,3	102,3	101,8	117,7	117,4		
2002 II	103,0	101,2	102,9	104,0	103,5	103,5	102,9	118,9	118,5	1999 I	106,3
2002 III	103,4	102,4	103,3	104,1	103,7	103,7	103,1	119,3	118,9	1999 II	106,6
2002 IV	103,8	102,6	103,7	104,5	104,2	104,1	103,6	119,6	119,3	1999 III	107,5
2002 V	103,6	102,5	103,5	104,3	103,9	103,9	103,4	119,3	119,0	1999 IV	108,4
2002 VI	103,4	102,5	103,3	104,1	103,8	103,7	103,2	119,2	118,8		
2002 VII	103,4	102,4	103,3	104,1	103,7	103,7	103,1	118,9	118,5	2000 I	109,8
2002 VIII	103,5	102,5	103,5	104,2	103,8	103,8	103,3	119,5	119,2	2000 II	113,8
2002 IX	103,9	102,8	103,8	104,6	104,2	104,2	103,7	120,0	119,8	2000 III	114,7
2002 X	104,8	102,9	104,7	105,7	105,4	105,3	104,7	121,1	120,9	2000 IV	114,9
2002 XI	104,2	102,5	104,2	105,1	104,7	104,7	104,0	120,3	120,0		
2002 XII	104,7	102,8	104,6	105,6	105,2	105,2	104,6	120,8	120,5	2001 I	117,2
										2001 II	117,6
2003 I	105,3	104,1	105,2	105,9	105,6	105,6	105,1	121,5	121,2	2001 III	117,4
2003 II	105,9	104,5	105,8	106,5	106,3	106,3	105,9	122,3	122,1	2001 IV	116,6
2003 III	108,8	108,4	108,8	109,2	109,0	109,0	108,5	125,4	125,3		
2003 IV	106,7	106,8	106,8	107,2	106,7	106,7	106,1	122,1	121,6	2002 I	120,0
										2002 II	120,6
										2002 III	120,8
										2002 IV	120,6
										2003 I	124,5

¹⁾ Pl. arvonlisävero.

¹⁾ Exkl. mervärdesskatt.

¹⁾ Excl. value added tax.

46. Kiinteistön ylläpidon kustannusindeksi — Kostnadsindex för fastighetsunderhåll — Cost index for real estate maintenance

2000 = 100. Ryhmien painot ilmoitettu suluissa – Gruppvikterna inom parentes – Weighting figures in parentheses

Vuosi ja neljännes År och kvartal Year and quarter	Rakennustyyppi – Byggnadstyp – Type of building									Vuosi- muutos Förändring/ år Year-on-year change	
	Kokonaisindeksi – Totalindex – Total index										
	Yhteensä Totalt	Vuosi- muutos Förändring/ år Year-on-year change	Asuinkerros- talo Flervånings- bostadshus Block of flats	Myyvälä- rakennus Butiksbyggnad Shop or store building	Toimisto- rakennus Kontors- byggnad Office building	Terveyskeskus Hälsocentral Health centre	Koulurakennus Skolbyggnad School building	Teollisuus- halli Industrihall Industrial facility	Omakotitalo Egnahems- hus Detached house		
	(1 000)	%	(449)	(76)	(97)	(53)	(92)	(233)	%		
	1	2	3	4	5	6	7	8	9	10	
2000.....	100,0		100,0	100,0	100,0	100,0	100,0	100,0	100,0		
2001.....	103,4	3,5	104,2	103,2	103,6	103,3	103,0	102,2	99,8	-0,2	
2002.....	105,9	2,4	106,8	105,8	106,4	105,8	105,2	104,2	100,9	1,1	
2000	I	98,5		98,7	98,9	99,0	98,8	98,2	97,9	96,8	
	II	99,4		99,4	99,8	99,7	100,0	99,5	99,0	97,6	
	III	100,5		100,4	100,3	100,3	100,3	100,7	100,8	101,7	
	IV	101,5		101,4	100,9	101,0	100,9	101,6	102,3	103,9	
2001	I	102,4	3,9	103,0	102,1	102,6	102,2	102,1	101,5	99,5	2,9
	II	103,7	4,4	104,5	103,2	103,7	103,5	103,4	102,6	100,4	2,9
	III	104,1	3,5	104,8	103,7	104,1	103,7	103,7	103,0	101,0	-0,8
	IV	103,5	2,0	104,4	103,6	104,0	103,6	103,1	101,7	98,4	-5,3
2002	I	104,8	2,4	106,0	104,8	105,4	104,6	103,9	102,8	99,5	0,0
	II	105,9	2,1	106,9	105,9	106,4	106,0	105,3	104,2	100,7	0,3
	III	106,1	1,9	106,9	106,1	106,5	106,0	105,4	104,5	101,4	0,4
	IV	106,7	3,1	107,6	106,7	107,1	106,6	106,1	105,2	102,1	3,8
2003	I	110,7	5,5	110,1	112,0	112,0	110,4	110,1	111,0	108,8	9,4

Vuosi ja neljännes År och kvartal Year and quarter	Tehtävä – Uppgift – Task										
	Yhteis- tehtävät Gemensamma uppgifter Common tasks	Yleishoito Allmän skötsel General management	Lämpöhoito Värmeunderhåll Heating supply	Sähköhoito Elunderhåll Electricity supply	Vesihuolto Vatten- och avloppsunder- håll Water supply	Erytyslaite- huolto Underhåll av special- apparater Special equipment maintenance	Siivous Städning Cleaning	Jätehuolto Avfalls- hantering Waste management	Ulkoalueiden hoito Skötsel av gårdsområden Grounds upkeep	Kunnossapito Underhåll General maintenance	
	(185)	(18)	(266)	(108)	(89)	(8)	(102)	(20)	(38)	(166)	
	11	12	13	14	15	16	17	18	19	20	
2000.....	100,0	100,0	100,0	100,0	100,0	100,0	100,0	100,0	100,0	100,0	
2001.....	104,3	102,8	104,2	101,6	101,4	104,2	102,9	100,6	103,2	104,3	
2002.....	107,5	105,0	105,5	105,6	103,4	106,5	105,4	104,0	105,5	106,9	
2000	I	99,5	99,1	96,1	100,4	99,8	98,6	99,1	100,0	99,0	98,6
	II	100,3	101,2	97,1	100,3	100,1	100,3	101,2	100,0	101,2	99,3
	III	100,0	100,3	101,6	99,7	100,1	100,4	100,2	100,0	100,2	100,4
	IV	100,0	99,4	105,1	99,6	100,0	100,8	99,5	100,0	99,6	101,7
2001	I	103,2	101,9	103,1	100,1	100,9	103,2	101,9	100,3	102,1	103,4
	II	104,2	103,0	105,7	100,6	101,5	104,2	103,1	100,6	103,5	104,1
	III	104,6	103,0	105,8	102,1	101,5	104,4	103,1	100,6	103,5	104,5
	IV	105,1	103,3	102,1	103,6	101,8	104,9	103,6	100,6	103,8	105,2
2002	I	106,7	103,9	103,8	104,5	103,7	105,5	104,2	104,4	104,4	105,7
	II	107,8	105,7	105,0	105,2	103,7	106,9	105,8	104,9	106,2	107,1
	III	107,7	105,0	105,9	105,9	102,8	106,6	105,7	103,2	105,4	107,2
	IV	107,8	105,3	107,3	106,8	103,4	107,0	105,9	103,3	105,8	107,7
2003	I	110,3	106,7	112,0	120,5	105,5	108,4	107,2	106,6	107,2	109,2

47. Maatalouden hintaindeksijä ¹⁾ — Prisindex för lantbruk ¹⁾ — Price indices for agriculture ¹⁾

1995 = 100

Vuosi ja kuukausi År och månad Year and month	Tuottajahintaindeksi – Producentprisindex Producer price index			Tuotantovälineiden ostohintaindeksi – Index för inköpspriser för jordbruksproduktionsresurser The index of purchase prices of means of agricultural production						
	Kokonais- indeksi ²⁾ Totalindex ²⁾	Kasvituotteet Växtprodukter Plant products	Eläin- tuotteet ²⁾ Animaliska produkter ²⁾ Livestock products ²⁾	Kokonais- indeksi Totalindex	Tarvikkeet ja palvelut – Varor och tjänster Goods and services			Investoinnit – Investeringar Investments		
					Kokonais- indeksi Totalindex	Lannoitteet Gödselmedel Fertilizers	Rehut Fodder Fodder	Kokonais- indeksi Totalindex	Koneet ja kalusto Maskiner och redskap Machinery and equipment	Rakennukset Byggnader Buildings
1	2	3	4	5	6	7	8	9	10	
1998	97,3	99,9	96,0	102,1	101,8	95,0	104,8	103,1	101,8	105,1
1999	92,3	99,2	88,9	100,8	99,5	92,5	93,5	105,3	104,6	106,5
2000	97,0	96,4	97,3	106,8	106,5	94,2	97,4	107,9	106,3	110,6
2001	101,9	94,7	105,6	108,9	108,2	101,8	100,9	111,1	109,4	113,9
2002	99,9	95,7	102,0	109,2	107,7	99,8	100,9	114,3	113,2	116,2
2000 I	96,5	100,2	94,7	103,3	102,3	92,6	94,5	106,7	105,6	108,6
II	96,7	100,0	95,1	104,1	103,2	93,4	94,7	107,2	106,1	109,0
III	94,4	100,2	91,6	105,3	104,6	94,8	96,5	107,3	106,1	109,3
IV	94,8	100,2	92,1	104,9	104,1	95,5	96,5	107,4	106,0	109,7
V	94,5	99,7	91,9	106,5	106,2	95,5	97,9	107,6	106,0	110,2
VI	94,2	97,4	92,6	105,8	105,2	90,3	97,8	107,7	106,0	110,6
VII	96,5	96,4	96,6	106,5	106,1	90,3	99,0	107,9	106,1	110,9
VIII	97,8	93,0	100,2	107,3	107,1	88,7	99,5	108,0	106,1	111,3
IX	98,5	91,9	101,9	109,4	109,7	93,3	96,4	108,2	106,1	111,6
X	98,2	90,5	102,1	109,3	109,4	94,0	97,5	109,0	107,3	111,9
XI	99,7	93,7	102,7	110,1	110,4	100,8	98,5	109,1	107,3	112,3
XII	102,0	94,0	106,0	109,4	109,5	101,7	100,4	109,1	107,3	112,2
2001 I	100,6	94,1	103,9	108,7	108,3	102,4	102,8	109,9	108,4	112,3
II	100,6	93,8	104,0	109,4	109,0	103,3	102,9	110,5	108,8	113,3
III	97,0	94,1	98,4	109,4	109,1	105,9	103,2	110,4	108,8	113,1
IV	98,9	97,6	99,6	109,7	109,3	105,9	103,2	111,0	109,3	113,9
V	99,0	97,7	99,7	109,5	109,0	105,9	99,1	111,1	109,3	114,0
VI	98,7	93,7	101,2	110,2	109,9	105,9	99,8	111,1	109,3	114,1
VII	100,8	92,1	105,1	108,8	108,0	96,9	100,2	111,3	109,4	114,3
VIII	103,7	93,8	108,6	108,7	107,9	97,7	99,8	111,3	109,4	114,5
IX	104,8	92,8	110,8	108,9	108,2	97,9	98,8	111,2	109,4	114,3
X	106,1	94,7	111,9	108,0	106,9	98,7	99,2	111,8	110,4	114,1
XI	107,3	97,0	112,4	108,0	106,8	100,3	100,5	111,8	110,4	114,1
XII	105,9	95,1	111,3	107,5	106,2	101,2	100,7	111,8	110,4	114,1
2002 I	104,1	97,3	107,5	108,3	106,9	102,0	100,8	113,1	112,1	114,7
II	105,1	100,1	107,6	108,6	107,2	102,9	101,6	113,2	112,1	114,9
III	102,3	99,4	103,7	109,7	108,6	104,6	102,3	113,3	112,1	115,4
IV	99,2	95,7	101,0	110,1	108,8	105,4	102,0	114,2	113,2	116,0
V	97,8	99,2	97,1	110,2	108,9	105,4	101,3	114,3	113,2	116,2
VI	95,6	92,7	97,0	109,7	108,2	105,4	101,2	114,4	113,2	116,4
VII	99,4	96,6	100,7	108,6	106,8	93,8	101,0	114,5	113,2	116,7
VIII	99,2	91,5	103,1	108,8	107,1	94,4	100,7	114,5	113,2	116,6
IX	98,1	89,7	102,3	109,3	107,7	95,0	99,8	114,6	113,2	116,9
X	99,4	94,2	101,9	109,2	107,4	95,7	99,2	115,3	114,3	117,0
XI	99,9	95,6	102,0	108,6	106,6	96,5	100,0	115,3	114,3	117,1
XII	98,8	96,2	100,1	109,5	107,8	96,9	100,7	115,3	114,3	117,0
2003 I	95,7	97,1	95,0	110,5	108,6	97,7	100,8	116,6	116,3	117,1
II	95,8	97,6	94,9	111,8	110,3	98,9	100,7	116,7	116,3	117,4
III				113,0	111,8	100,4	102,1	116,9	116,3	118,0

¹⁾ Indeksit perustuvat EU:n indeksiluokituksiin.
²⁾ Sisältää myös turkistuotannon.

¹⁾ Indexen grundar sig på EU:s indexklassificeringar.
²⁾ Inkl. påsidsjursproduktion.

¹⁾ Indices are based on EU classifications.
²⁾ Incl. fur production.

48. Kuluttajahintaindeksi (hyödykeryhmittäin) — Konsumentprisindex (efter varugrupp) — Consumer price index (by group of goods and services)

2000 = 100. Ryhmien painot ilmoitettu suluissa – Gruppvikterna inom parentes – Weighting figures in parentheses

Vuosi ja kuukausi År och månad Year and month	Kokonaisindeksi Totalindex	1 Elintarvikkeet ja alkoholittomat juomat Livsmedel och alkoholfria drycker Food and non-alcoholic beverages	2 Alkoholijuomat ja tupakka Alkohol-drycker och tobak Alcoholic beverages and tobacco	3 Vaatetus ja jalkineet Kläder och skor Clothing and footwear	4 Asuminen, vesi, sähkö, kaasu ja muut polttoaineet Boende, vatten, el, gas och övriga bränslen Housing, water, electricity, gas and other fuels	5 Kalusteet, kotitalouskoneet ja yleinen kodinhoito Inventarier, hushållsutrustning och rutinunderhåll av bostaden Furnishing, household equipment and routine maintenance of the house	6 Terveys Hälsa Health	7 Liikenne Samfärdsel Transport	8 Viestintä Kommunikation Communication	9 Kulttuuri ja vapaa-aika Kultur och fritid Recreation and culture
	(1 000)	(138)	(60)	(50)	(195)	(50)	(43)	(156)	(35)	(124)
	1	2	3	4	5	6	7	8	9	10
2000.	100,0	100,0	100,0	100,0	100,0	100,0	100,0	100,0	100,0	100,0
2001.	102,6	104,4	101,8	100,9	103,0	102,4	102,3	100,9	99,8	103,1
2002.	104,2	107,4	103,6	100,0	103,4	103,8	107,3	102,1	100,4	105,3
2001 I	100,9	102,3	101,5	93,2	102,0	101,4	101,2	99,3	100,6	101,0
II	101,5	102,3	101,6	95,1	102,9	101,5	101,5	100,2	100,2	101,6
III	102,1	102,7	101,6	101,7	102,8	101,8	101,7	100,2	100,0	102,6
IV	102,5	102,8	101,7	103,3	102,8	102,2	101,6	101,4	100,1	103,5
V	103,2	104,9	101,7	103,0	103,2	102,6	101,7	103,2	100,4	103,2
VI	103,2	105,6	101,7	101,8	103,8	102,6	101,8	102,8	96,3	103,5
VII	102,4	105,5	101,8	94,6	103,7	102,3	102,5	101,1	94,6	103,0
VIII	102,8	105,4	101,8	101,2	103,6	102,2	102,4	100,7	98,2	102,7
IX	103,5	105,7	101,8	103,7	103,9	102,6	102,6	101,6	101,8	103,9
X	103,3	105,2	101,8	104,4	103,1	103,0	103,6	100,8	101,8	104,4
XI	102,8	104,9	101,8	104,4	102,4	103,3	103,7	100,2	101,7	103,6
XII	102,8	105,9	102,7	103,9	101,7	103,4	103,9	99,5	101,6	103,9
2002 I	103,2	109,4	103,4	94,1	102,1	103,2	105,5	99,6	101,3	104,3
II	103,4	108,5	103,5	95,6	102,3	103,6	105,9	99,9	101,3	105,1
III	103,9	109,2	103,5	101,3	102,5	103,8	105,9	100,8	101,1	104,9
IV	104,3	107,5	103,5	103,6	103,0	103,8	106,6	103,0	101,0	105,3
V	104,6	108,8	103,5	103,0	103,4	104,1	106,9	102,8	101,0	105,2
VI	104,3	107,7	103,6	100,9	103,5	104,0	106,7	102,6	100,8	105,2
VII	104,2	108,3	103,6	92,9	103,9	103,5	106,9	102,7	101,7	105,4
VIII	104,2	106,3	103,6	96,1	104,1	103,7	107,9	102,8	101,5	105,2
IX	104,5	105,8	103,7	101,2	104,3	104,1	108,1	103,2	101,2	105,3
X	104,8	105,8	103,7	103,5	104,4	104,5	109,7	103,1	99,9	106,0
XI	104,5	105,6	103,7	103,8	103,9	104,5	109,7	102,8	96,9	105,5
XII	104,5	106,3	103,6	103,7	104,0	104,3	108,2	102,0	96,8	106,0
2003 I	104,6	107,8	104,3	93,5	104,5	103,9	108,5	102,8	99,3	105,8
II	105,3	108,8	104,6	96,2	105,1	103,6	109,5	103,7	98,5	106,4
III	105,6	108,8	104,7	101,5	105,5	103,9	109,4	103,5	98,4	106,3
IV	105,4	108,7	104,7	102,8	104,6	104,6	110,5	102,9	97,5	106,8

Maksullisesta indeksipuhelimesta, puh. 0100-1734, saa tuoreimman indeksin lisäksi myös aiempia kuukausipistelukuja sekä vuosikeskiarvoja muutosprosentteineen (puhelu maksaa 0,98 €/min + pvm).

Den avgiftsbelagda indextelefonen, tfn 0100-1734, ger förutom det senaste indexet också indextal för tidigare månader samt årsmedeltal med förändringsprocenter (samtalet kostar 0,98 €/min. + lna).

**49. Kuluttajahintaindeksi (alueittain) ja elinkustannusindeksi
Konsumentprisindex (efter region) och levnadskostnadsindex
Consumer price index (by region) and cost-of-living index**

2000 = 100

1995 = 100 1995 = 100 1951:10 = 100

Vuosi ja kuukausi År och månad Year and month	10	11	12	Alueittaiset indeksit – Regionala index Regional indices					Nettohinta- indeksi Nettopris- index Net price index	Kokonais- indeksi Total- index Total index	Elinkustannus- indeksi Levnads- kostnadsindex Cost-of- living index	
	Koulutus Utbildning Education	Hotellit, kavhvilat ja ravintolat Hotell, kaféer och restauranger Hotels, cafés and restaurants	Muut tavarat ja palvelut Övriga varor och tjänster Other goods and services	1.	2.	3.	4.	5.				
	(6)	(76)	(69)	Uusimaa Nyland Uusimaa	Etelä- Suomi Finland Southern Finland	Itä- Suomi Finland Eastern Finland	Väli- Suomi finland Central Finland	Pohjois- Suomi Norra Finland				
	11	12	13	1	2	3	4	5	6	7	8	
2000.....	100,0	100,0	100,0	2000....	100,0	100,0	100,0	100,0	100,0	107,1	108,0	1 501
2001.....	103,3	102,3	104,4	2001....	102,8	102,5	102,6	102,7	102,0	110,3	110,8	1 539
2002.....	106,6	104,7	105,5	2002....	104,7	103,9	104,3	104,3	103,2	112,0	112,5	1 563
2001 I	102,4	101,4	102,5	2001 I	100,9	100,8	101,2	101,2	100,4	108,3	108,9	1 514
II	102,4	101,9	103,7	II	101,6	101,4	101,7	101,6	101,1	109,0	109,5	1 522
III	102,4	102,1	103,8	III	102,5	101,8	101,9	102,1	101,6	109,4	110,0	1 529
IV	102,4	102,4	104,7	IV	102,9	102,3	102,6	102,6	102,0	110,0	110,5	1 536
V	102,4	102,8	104,7	V	103,5	103,1	103,3	103,3	102,5	111,0	111,4	1 548
VI	102,4	103,1	104,7	VI	103,5	103,0	103,4	103,3	102,5	111,0	111,5	1 550
VII	102,4	102,4	104,7	VII	102,5	102,4	102,7	102,5	102,0	110,5	111,0	1 542
VIII	102,4	102,6	104,8	VIII	102,8	102,7	103,0	102,8	102,3	110,6	111,1	1 544
IX	105,1	103,1	105,2	IX	103,8	103,4	103,5	103,5	102,9	111,3	111,7	1 552
X	105,1	102,7	104,9	X	103,7	103,1	103,2	103,3	102,3	111,0	111,5	1 549
XI	105,1	102,0	104,5	XI	103,1	102,7	102,8	102,9	102,1	110,5	111,0	1 543
XII	105,1	101,8	104,5	XII	103,1	102,7	102,6	102,8	102,0	110,4	110,9	1 542
2002 I	105,1	103,5	105,2	2002 I	103,5	103,0	103,5	103,3	102,3	110,9	111,4	1 548
II	105,1	103,4	105,2	II	103,7	103,2	103,5	103,5	102,4	111,1	111,6	1 551
III	105,1	103,7	105,1	III	104,3	103,7	104,0	104,1	102,8	111,7	112,2	1 559
IV	105,1	104,1	105,1	IV	104,7	104,2	104,3	104,4	103,4	112,2	112,6	1 565
V	105,1	104,1	105,5	V	105,1	104,3	104,7	104,6	103,5	112,4	112,9	1 569
VI	105,1	105,0	105,4	VI	104,9	104,1	104,4	104,4	103,2	112,1	112,6	1 566
VII	105,1	105,0	105,4	VII	104,6	103,9	104,4	104,3	103,1	111,9	112,4	1 563
VIII	105,1	105,1	105,8	VIII	104,6	103,9	104,3	104,4	103,1	111,9	112,4	1 563
IX	105,8	105,5	106,0	IX	105,2	104,1	104,7	104,8	103,4	112,4	112,9	1 568
X	110,9	105,7	105,7	X	105,4	104,4	104,9	104,9	103,8	112,7	113,1	1 572
XI	110,9	105,8	105,6	XI	105,1	104,2	104,5	104,5	103,4	112,3	112,8	1 568
XII	110,9	106,0	105,6	XII	105,2	104,2	104,3	104,5	103,4	112,2	112,8	1 567
2003 I	110,9	106,7	106,7	2003 I	105,3	104,2	104,7	104,5	103,7	112,7	112,9	1 569
II	110,9	107,1	106,8	II	105,9	104,9	105,5	105,4	104,3	113,7	113,7	1 580
III	110,9	107,1	106,7	III	106,2	105,1	105,9	105,7	104,8	113,8	114,0	1 584
IV	110,9	107,2	106,3	IV	106,2	105,0	105,7	105,4	104,5	113,8	113,8	1 582

50. Tukkuhintaaindeksi — Partiprisindex — Wholesale price index

2000 = 100. Ryhmien painot ilmoitettu suluissa – Gruppvikterna inom parentes – Weighting figures in parentheses

Vuosi ja kuukausi År och månad Year and month	Kokonaisindeksi Totalindex Totalindex	Käyttötarkoitukset – Användningssyfte – Main industrial groupings					Tavararyhmät (NACE-TOL) – Varugrupper (NACE-NI) – Commodity groups (NACE-SIC)				
		Energia- tuotteet Energi- produkter Energy	Raaka-aineet ja tuotanto- hyödykkeet Råvaror och produktions- föremålen Intermediate goods	Investointi- tavarat Investe- ringsvaror Capital goods	Kesto- kulutus- tavarat Kapital- varor Durable consumer goods	Muut kulutus- tavarat Övriga konsum- tionsvaror Non- durable consumer goods	A01 Maatalous, riistatalous Jordbruk, jakt Agriculture, hunting	A02 Metsätalous Skogsbruk Forestry, logging	C Kaivos- toiminta ja louhinta Gruvdrift och utvinning av mineral Mining and quarrying	CA Energia- mineraalien kaivu Utvinning av energi- mineral Mining of energy producing materials	
		(1 000,0)	(142,3)	(397,6)	(252,0)	(51,1)	(157,1)	(39,6)	(35,1)	(52,9)	(36,8)
	1	2	3	4	5	6	7	8	9	10	
2000.....	100,0	100,0	100,0	100,0	100,0	100,0	100,0	100,0	100,0	100,0	
2001.....	99,1	101,2	99,4	96,1	99,8	101,1	100,6	98,3	93,4	94,0	
2002.....	97,7	101,1	97,2	93,9	99,0	101,5	101,5	98,7	90,2	89,2	
2000	I	97,5	93,0	96,2	100,6	100,0	99,2	100,8	98,5	88,6	86,3
	II	98,4	95,3	97,3	101,1	99,8	99,3	101,2	98,8	94,0	92,8
	III	99,0	96,2	98,3	101,3	99,8	99,3	100,5	99,3	94,4	92,2
	IV	98,7	92,4	98,7	101,4	99,6	99,6	97,4	100,4	86,9	81,6
	V	99,7	97,3	99,9	100,8	99,9	99,8	97,8	101,0	98,1	95,0
	VI	99,8	99,1	99,5	100,7	99,8	99,7	98,1	99,9	97,5	97,6
	VII	100,2	99,5	100,2	100,8	99,6	99,8	98,2	100,4	97,9	97,4
	VIII	100,2	101,5	101,1	98,2	99,9	100,2	100,2	99,4	102,8	103,7
	IX	101,7	108,8	101,9	98,4	100,2	100,6	102,0	99,5	116,8	121,4
	X	101,9	107,9	102,2	98,9	100,7	100,8	100,6	100,4	112,2	116,2
	XI	102,2	109,5	102,4	99,0	100,3	100,9	100,6	100,7	116,3	122,9
	XII	100,7	99,6	102,2	98,8	100,2	100,9	102,1	101,8	94,6	92,8
2001	I	100,2	98,2	101,9	98,5	100,3	100,7	102,6	101,6	95,2	95,1
	II	99,6	99,5	101,4	96,2	100,5	100,5	100,6	100,8	94,8	94,9
	III	99,3	98,5	100,8	96,4	100,6	100,8	100,6	101,2	91,4	90,2
	IV	99,7	102,2	100,2	96,5	100,0	100,9	96,4	101,0	97,6	98,8
	V	100,0	105,9	100,1	96,2	100,0	100,8	96,5	100,3	104,2	107,3
	VI	100,1	106,3	99,8	96,3	99,9	101,1	97,0	99,8	104,3	107,8
	VII	99,1	102,8	98,7	96,3	99,1	101,4	98,1	95,7	94,7	94,9
	VIII	99,3	103,9	98,9	95,7	99,5	101,6	102,0	95,0	94,9	97,1
	IX	99,1	105,8	98,1	95,6	99,5	101,4	102,0	95,5	99,2	104,7
	X	98,2	99,4	97,9	95,7	99,4	101,3	103,5	95,8	84,7	84,5
	XI	97,3	95,2	97,8	94,9	99,2	101,3	103,3	96,1	77,3	73,1
	XII	97,6	96,8	97,8	95,0	99,1	101,5	105,1	96,3	82,2	79,7
2002	I	97,6	98,2	97,4	95,0	99,0	101,6	104,9	95,5	84,3	81,1
	II	97,5	98,1	97,2	94,7	99,0	101,8	104,5	96,2	84,6	81,1
	III	97,7	99,0	97,2	94,9	99,1	101,5	103,3	96,7	85,7	81,8
	IV	98,0	101,7	97,1	94,9	99,2	101,5	100,7	97,8	92,0	90,2
	V	97,9	101,9	97,2	94,1	99,1	101,7	100,9	98,3	93,9	93,5
	VI	97,6	99,5	97,4	94,2	99,1	101,6	99,0	99,7	90,8	88,4
	VII	97,7	99,7	97,7	93,9	99,1	101,5	100,0	99,7	91,0	89,0
	VIII	97,3	100,5	96,9	93,2	98,9	101,4	101,3	99,4	90,7	91,2
	IX	97,5	102,6	96,6	93,4	99,0	101,4	101,0	99,4	92,4	93,6
	X	97,8	104,8	97,1	92,6	99,0	101,4	100,7	101,3	95,1	97,4
	XI	97,5	101,3	97,3	93,0	98,9	101,3	100,6	101,5	85,6	83,8
	XII	97,9	106,0	96,7	93,0	98,9	101,3	100,9	99,4	95,9	99,1
2003	I	98,5	110,4	96,6	92,7	98,9	101,7	101,0	99,2	99,5	104,0
	II	99,2	114,9	97,2	92,0	98,6	101,6	99,6	99,3	102,2	107,0
	III	98,4	106,2	96,7	91,9	98,5	101,7	99,6	99,3	98,8	102,1
	IV	97,1	102,2	96,8	90,0	98,4	101,9	96,8	99,7	87,1	87,3

50. Tukkuhintaaindeksi (jatk.) — Partprisindex (forts.) — Wholesale price index (cont.)

2000 = 100. Ryhmien painot ilmoitettu suluisissa – Gruppvikterna inom parentes – Weighting figures in parentheses

Tavararyhmät (NACE-TOL) – Varugrupper (NACE-NI) – Commodity groups (NACE-SIC)											
Vuosi ja kuukausi År och månad Year and month	D	DA	DB	DD	DE	DE22	DF232	DG	DH	DI	
	Teollisuustuotteet Industri-produkter Manufactured products	Elintarvikkeet, juomat ja tupakka Livsmedel, drycker och tobak Food products, beverages and tobacco	Tekstiilit ja tekstiili-tuotteet Textil- och beklädnads-varor Textiles, textile products	Sahatavara ja puutuotteet Sågvirke och trävaror Wood and wood products	Massa, paperi, kustantaminen ja painaminen Massa, papper, förlagsverks- och grafisk produktion Pulp, paper, publishing and printing	Kustannus- ja paino-tuotteet Förlags-artiklar och grafiska produkter Publishing and printing industry products	Öljytuotteet Olje-produkter Refined petroleum products	Kemikaalit ja kemialliset tuotteet Kemikalier och kemiska produkter Chemicals and chemical products	Kumi- ja muovituotteet Gummi- och plastvaror Rubber and plastic products	Ei-metalliset mineraalituotteet Icke-metalliska mineraliska produkter Non-metallic mineral products	
	(814,6)	(94,6)	(20,4)	(22,3)	(82,9)	(32,3)	(47,6)	(74,8)	(22,8)	(18,6)	
	11	12	13	14	15	16	17	18	19	20	
2000.	100,0	100,0	100,0	100,0	100,0	100,0	100,0	100,0	100,0	100,0	
2001.	98,6	100,7	99,6	99,5	98,8	102,7	95,1	103,6	100,1	101,3	
2002.	96,6	101,2	97,6	101,5	94,3	104,1	91,4	101,8	100,8	102,1	
2000	I	97,8	99,2	98,3	96,9	94,0	99,6	90,5	95,5	99,4	99,0
	II	98,5	99,2	98,3	97,2	95,7	99,7	92,3	96,6	99,4	99,1
	III	99,2	99,6	99,1	98,8	96,2	98,5	95,9	97,4	100,3	99,2
	IV	99,4	99,7	100,3	99,5	97,6	99,1	93,0	98,3	100,9	99,8
	V	99,9	100,1	100,1	100,4	98,9	99,3	96,8	98,5	101,2	100,0
	VI	100,0	100,1	100,1	100,5	99,5	99,3	99,4	99,5	101,0	100,2
	VII	100,4	100,0	99,3	101,6	100,7	100,1	100,6	99,6	100,8	100,2
	VIII	100,0	100,2	100,4	101,7	101,3	100,1	100,5	102,1	100,7	100,4
	IX	100,9	100,3	100,8	101,8	101,9	100,7	108,8	103,1	98,8	100,6
	X	101,4	100,4	101,0	100,7	103,8	100,8	110,2	103,1	99,4	100,8
	XI	101,5	100,5	101,4	101,2	105,0	101,4	109,0	103,7	99,2	99,9
	XII	100,9	100,6	101,0	99,7	105,4	101,4	103,0	102,6	98,9	100,7
2001	I	100,3	100,6	101,0	100,4	104,5	101,5	95,8	102,6	98,4	101,1
	II	99,5	100,4	100,0	100,3	103,6	101,6	97,4	102,5	98,4	101,2
	III	99,3	101,0	99,0	98,1	102,0	101,8	96,1	102,4	99,9	100,8
	IV	99,3	101,0	98,7	97,6	101,6	101,9	98,4	103,3	99,9	100,3
	V	99,3	100,5	99,3	99,2	100,1	101,9	100,8	102,8	100,5	100,4
	VI	99,2	100,7	99,6	100,2	98,7	101,9	99,5	103,2	100,4	101,0
	VII	98,6	100,8	99,6	99,3	98,2	102,9	96,1	103,0	101,0	101,9
	VIII	98,5	100,8	99,9	99,3	97,0	103,7	96,5	106,5	100,8	102,0
	IX	98,1	100,9	100,1	100,2	95,2	103,8	96,0	105,6	100,3	101,5
	X	97,7	100,8	99,3	100,6	95,1	103,8	91,6	104,3	100,6	101,8
	XI	97,1	100,8	99,1	99,3	94,9	103,8	87,4	103,7	100,7	101,4
	XII	97,0	100,7	99,4	100,0	95,1	104,2	86,0	103,1	100,6	101,6
2002	I	96,8	100,9	99,4	100,4	95,0	104,4	87,3	102,4	99,7	102,4
	II	96,7	101,1	98,9	99,2	94,7	104,4	87,7	101,9	99,8	102,1
	III	96,9	101,0	98,5	99,7	94,6	103,9	90,8	101,4	99,6	101,9
	IV	97,0	101,1	98,3	100,3	94,2	103,9	93,2	101,1	99,8	102,0
	V	96,8	101,5	97,9	100,5	94,2	104,1	92,4	101,6	100,1	102,4
	VI	96,8	101,4	97,7	101,1	93,9	104,0	90,0	102,2	100,8	102,0
	VII	96,7	101,1	97,4	102,7	94,1	104,2	90,1	102,6	101,6	101,6
	VIII	96,3	101,2	96,6	102,2	94,4	104,2	91,2	102,5	101,5	102,2
	IX	96,3	101,1	96,6	102,0	94,6	104,1	94,1	101,0	100,8	101,9
	X	96,4	101,2	96,5	103,2	94,3	104,1	95,7	101,4	101,9	102,3
	XI	96,3	101,1	96,6	103,2	94,0	104,1	91,1	102,3	101,9	102,3
	XII	96,2	101,1	96,7	103,8	93,2	104,1	92,7	101,5	101,7	102,4
2003	I	96,3	101,3	98,0	104,1	92,6	104,2	97,1	100,8	101,9	102,5
	II	96,6	101,2	97,5	104,3	92,0	104,3	100,6	104,9	101,4	102,9
	III	96,6	101,3	97,4	104,8	92,1	104,4	100,7	105,0	101,6	103,3
	IV	95,8	101,6	97,3	105,1	93,1	104,4	94,8	105,3	101,8	103,1

50. Tukkuhintaaindeksi (jatk.) — Partiprisindex (forts.) — Wholesale price index (cont.)

2000 = 100. Ryhmien painot ilmoitettu sulussa – Gruppvikterna inom parentes – Weighting figures in parentheses

Vuosi ja kuukausi År och månad Year and month	Tavararyhmät (NACE-TOL) – Varugrupper (NACE-NI) – Commodity groups (NACE-SIC)								Alkuperä – Ursprung – Origin
	DJ	DJ27	DJ28	DK	DL	DM	E	Kotimaiset tavarat	Tuontitavarat
	Metallien jalostus, metallituotteiden valmistus Metallframställning, metallvarutillverkning Basic metals, fabricated metal products	Metallien jalostus Metallframställning Manuf. of basic metals	Metallituotteiden valm., pl. koneet ja laitteet Tillv. av metallvaror exkl. maskiner och apparater Manuf. of fabricated metal products excl. machinery and equipment	Koneet ja laitteet Maskiner och utrustning Machinery and equipment	Elektroniikka- ja sähkötuotteet Elektronik och elprodukter Electrical and optical equipment	Kulkuneuvot Transportmedel Transport equipment	Sähkö-, kaasua ja vesihuolto El-, gas-, värme- och vattenförsörjning Electricity, gas, and water supply	Inhemska varor Domestic goods	Importvaror Import goods
(85,7)	(41,4)	(44,3)	(87,9)	(172,2)	(57,7)	(56,7)	(597,8)	(402,2)	
	21	22	23	24	25	26	27	28	29
2000.....	100,0	100,0	100,0	100,0	100,0	100,0	100,0	100,0	100,0
2001.....	99,2	93,3	104,6	101,4	92,1	102,8	111,0	100,2	97,5
2002.....	98,2	89,8	106,0	101,9	85,4	105,0	117,3	99,5	95,0
2000	I 95,1	92,2	97,8	99,3	101,7	97,8	99,4	98,2	96,4
	II 97,0	96,0	97,9	99,3	102,2	98,6	99,4	98,9	97,7
	III 98,2	97,6	98,7	99,3	102,4	99,3	99,0	99,4	98,4
	IV 98,7	98,5	98,9	99,6	102,2	99,6	98,7	99,3	97,7
	V 100,2	100,7	99,8	99,9	101,6	99,4	99,3	99,7	99,8
	VI 99,5	99,5	99,6	100,1	101,1	99,1	99,8	100,0	99,6
	VII 100,3	100,9	99,7	100,3	101,3	99,4	100,0	100,3	99,9
	VIII 100,7	101,6	99,9	100,3	97,6	99,9	100,9	99,8	100,9
	IX 101,8	103,1	100,5	100,4	97,6	100,7	100,7	100,6	103,4
	X 102,6	103,4	102,0	100,6	97,9	101,5	100,5	101,2	102,8
	XI 103,0	103,5	102,7	100,5	97,5	102,3	101,2	101,3	103,5
	XII 102,8	103,1	102,6	100,4	96,9	102,4	101,1	101,2	99,9
2001	I 101,6	100,1	103,0	100,6	97,0	101,6	102,2	100,7	99,5
	II 101,8	100,2	103,4	101,1	93,3	101,8	104,2	100,3	98,7
	III 100,6	97,3	103,6	101,3	93,6	102,0	105,9	100,2	98,1
	IV 99,9	94,7	104,8	101,3	93,4	102,5	107,6	100,1	99,0
	V 100,1	95,0	105,0	101,5	92,7	103,2	109,3	100,4	99,5
	VI 99,9	94,4	105,1	101,5	92,8	103,7	111,2	100,3	99,8
	VII 99,0	92,3	105,2	101,4	91,7	104,0	113,5	100,0	97,8
	VIII 98,2	91,1	104,9	101,7	90,7	103,0	114,5	100,7	97,1
	IX 97,0	88,7	104,8	101,6	90,6	102,6	114,8	100,3	97,4
	X 97,2	88,5	105,3	101,5	90,6	103,2	115,6	100,3	95,1
	XI 97,4	88,8	105,3	101,6	89,4	102,9	116,1	99,7	93,8
	XII 97,1	88,2	105,3	101,5	89,3	103,5	117,0	99,7	94,4
2002	I 97,3	88,9	105,2	101,7	88,3	103,7	118,6	99,9	94,3
	II 97,2	88,6	105,3	101,8	87,7	104,0	118,0	99,6	94,3
	III 98,1	90,2	105,4	101,8	87,4	104,9	117,3	99,7	94,6
	IV 98,7	90,7	106,1	101,9	87,4	104,5	116,4	99,8	95,4
	V 98,5	90,3	106,2	102,0	85,8	105,6	115,5	99,3	95,8
	VI 98,9	91,0	106,3	102,0	85,8	106,0	114,9	99,1	95,5
	VII 99,3	91,6	106,4	102,0	85,1	106,0	114,9	99,2	95,4
	VIII 97,9	89,0	106,1	101,8	84,1	104,0	114,8	99,3	94,4
	IX 97,7	88,7	106,2	101,8	84,2	104,3	116,0	99,4	94,7
	X 97,7	88,7	106,0	101,8	83,2	105,3	117,7	99,5	95,4
	XI 98,5	89,9	106,5	101,9	83,2	106,1	121,8	99,7	94,2
	XII 98,3	89,6	106,5	102,0	83,0	105,9	122,0	99,6	95,4
2003	I 98,7	90,0	106,8	102,3	83,1	103,8	126,2	100,2	95,9
	II 98,6	89,9	106,7	102,1	82,4	102,9	132,7	101,2	96,2
	III 98,7	90,1	106,8	102,2	82,0	102,9	123,3	100,4	95,6
	IV 98,7	90,0	106,8	102,0	79,1	103,0	124,1	99,3	93,9

51. Kotimarkkinoiden perushintaindeksi — Basprisindex för hemmamarknadsvaror — Basic price index for domestic supply

2000 = 100. Ryhmien painot ilmoitettu suluissa – Gruppvikterna inom parentes – Weighting figures in parentheses

Vuosi ja kuukausi År och månad Year and month	Kokonaisindeksi Totalindex	Käyttötarkoitus – Användningssyfte – Main industrial groupings					Tavararyhmät (NACE-TOL) – Varugrupper (NACE-NI) – Commodity groups (NACE-SIC)		
	Total index (1 000,0)	Energia- tuotteet Energi- produkter Energy	Raaka-aineet ja tuotanto- hyödykkeet Råvaror och produktions- förmödenheter Intermediate goods	Investointi- tavarat Investe- ringsvaror Capital goods	Kestokulut- tavarat Kapitalvaror Durable consumer goods	Muut kulutustavarat Övriga konsumtions- varor Non-durable consumer goods	A01 Maatalous, riistatalous Jordbruk, jakt Agriculture, hunting	A02 Metsätalous Skogsbruk Forestry, logging	
		(106,6)	(507,8)	(214,7)	(45,0)	(125,9)	(36,2)	(31,0)	
	1	2	3	4	5	6	7	8	
2000.....	100,0	100,0	100,0	100,0	100,0	100,0	100,0	100,0	
2001.....	99,7	101,0	100,6	95,9	99,8	101,1	100,6	98,3	
2002.....	98,5	100,7	99,4	93,5	99,0	101,5	101,5	98,7	
2000	I	97,4	91,2	96,6	100,7	100,0	99,2	100,8	98,5
	II	98,3	94,2	97,6	101,1	99,9	99,4	101,2	98,8
	III	98,9	95,1	98,4	101,4	99,8	99,4	100,5	99,3
	IV	98,7	91,4	98,8	101,5	99,6	99,7	97,4	100,4
	V	99,7	96,7	99,7	100,9	99,9	99,7	97,8	101,0
	VI	99,7	98,0	99,6	100,7	99,8	99,6	98,1	99,9
	VII	100,1	99,0	100,2	100,9	99,6	99,8	98,2	100,4
	VIII	100,3	102,4	100,9	98,1	99,9	100,2	100,2	99,4
	IX	101,6	110,3	101,6	98,4	100,2	100,5	102,0	99,5
	X	101,9	109,6	102,0	98,8	100,7	100,7	100,6	100,4
	XI	102,3	111,9	102,3	98,9	100,3	100,8	100,5	100,7
	XII	101,0	100,2	102,2	98,7	100,2	100,9	102,1	101,8
2001	I	100,5	98,0	101,9	98,4	100,3	100,6	102,5	101,6
	II	100,0	99,2	101,6	96,0	100,5	100,3	100,6	100,8
	III	99,8	98,3	101,4	96,2	100,6	100,5	100,5	101,2
	IV	100,0	102,1	101,0	96,4	100,0	100,7	96,4	101,0
	V	100,4	106,0	101,1	96,0	100,0	100,8	96,4	100,3
	VI	100,6	107,0	101,0	96,1	99,9	101,2	96,9	99,8
	VII	99,8	102,7	100,3	96,1	99,1	101,5	98,0	95,7
	VIII	99,9	103,7	100,5	95,5	99,4	101,8	102,0	95,0
	IX	99,8	106,0	99,9	95,4	99,5	101,6	102,0	95,5
	X	99,0	99,2	99,7	95,5	99,4	101,5	103,5	95,8
	XI	98,2	94,3	99,6	94,6	99,2	101,5	103,3	96,1
	XII	98,3	95,6	99,5	94,7	99,1	101,6	105,1	96,3
2002	I	98,3	97,1	99,2	94,7	99,0	101,7	104,8	95,5
	II	98,3	97,2	99,2	94,3	99,0	101,9	104,6	96,2
	III	98,3	97,8	99,2	94,5	99,1	101,6	103,3	96,7
	IV	98,7	101,2	99,2	94,5	99,1	101,6	100,6	97,8
	V	98,7	101,8	99,4	93,7	99,1	101,7	100,9	98,3
	VI	98,5	99,1	99,6	93,8	99,1	101,5	99,0	99,7
	VII	98,5	99,2	99,8	93,5	99,0	101,4	100,0	99,7
	VIII	98,2	99,9	99,3	92,8	98,9	101,3	101,3	99,4
	IX	98,4	102,3	99,1	92,9	99,0	101,2	101,1	99,4
	X	98,7	104,9	99,5	92,1	99,0	101,3	100,7	101,3
	XI	98,5	101,5	99,7	92,4	98,9	101,2	100,6	101,5
	XII	98,7	106,2	99,2	92,4	98,9	101,2	100,9	99,4
2003	I	99,2	110,3	99,1	92,5	98,9	101,4	101,1	99,2
	II	99,8	115,8	99,6	91,9	98,6	101,2	99,6	99,3
	III	99,3	105,7	96,7	91,8	98,4	101,2	99,6	99,3
	IV	98,1	103,4	96,8	89,8	98,4	101,4	96,8	99,7

51. Kotimarkkinoiden perushintaindeksi (jatk.) — Basprisindex för hemmamarknadsvaror (forts.)
Basic price index for domestic supply (cont.)

2000 = 100. Ryhmien painot ilmoitettu suluissa – Gruppvikterna inom parentes – Weighting figures in parentheses

		Tavararyhmät (NACE-TOL) – Varugrupper (NACE-NI) – Commodity groups (NACE-SIC)							
Vuosi ja kuukausi År och månad Year and month		C Kaivos- toiminta ja louhinta Gruvdrift och utvinning av mineral Mining and quarrying (46,0)	CA Energia- mineraalien kaivu Utvinning av energi- mineral Mining of energy producing materials (31,8)	D Teollisuus- tuotteet Industri- produkter Manufactured products (680,9)	DA Elintarvikkeet, juomat ja tupakka Livsmedel, drycker och tobak Food products, beverages and tobacco (69,7)	DB Tekstiilit ja tekstiilituotteet Textil- och beklädnadsvaror Textiles and textile products (18,1)	DD Sahatavara ja puutuotteet Sågvirke och trävaror Wood and wood products (19,7)	DE Massa, paperi, kustantaminen ja painaminen Massa, papper, förlagsverks. och grafisk produktion Pulp, paper, publishing and printing (73,6)	DE22 Kustannus- ja painotuotteet Förlagsartiklar och grafiska produkter Publishing and printing industry products (28,8)
		9	10	11	12	13	14	15	16
2000	100,0	100,0	100,0	100,0	100,0	100,0	100,0	100,0
2001	92,2	92,4	98,5	100,7	99,6	99,5	98,9	102,8
2002	88,3	86,5	96,3	100,9	97,6	101,5	94,3	104,1
2000	I	87,8	85,1	97,6	99,2	98,3	96,9	94,0	99,6
	II	93,4	91,8	98,5	99,5	98,3	97,2	95,7	99,7
	III	93,9	91,5	99,1	99,8	99,1	98,8	96,2	98,5
	IV	86,6	81,1	99,5	99,9	100,3	99,5	97,6	99,1
	V	98,4	95,4	99,9	100,1	100,1	100,4	98,9	99,3
	VI	97,7	97,9	99,9	100,0	100,1	100,5	99,5	99,3
	VII	98,0	97,6	100,4	100,1	99,3	101,6	100,7	100,1
	VIII	103,4	104,6	100,1	100,2	100,4	101,7	101,3	100,1
	IX	117,9	123,0	100,9	100,2	100,8	101,8	101,9	100,7
	X	112,8	117,2	101,4	100,2	101,0	100,7	103,8	100,8
	XI	116,2	123,0	101,7	100,4	101,4	101,2	105,0	101,4
	XII	94,0	91,8	101,1	100,5	101,0	99,7	105,4	101,4
2001	I	94,2	93,7	100,3	100,5	101,0	100,4	104,5	101,5
	II	94,5	94,4	99,5	100,1	100,0	100,3	103,6	101,5
	III	91,4	90,2	99,1	100,6	99,0	98,1	102,0	101,8
	IV	97,3	98,4	99,2	100,5	98,7	97,6	101,6	101,9
	V	103,4	106,3	99,1	100,5	99,3	99,2	100,2	102,0
	VI	103,2	106,3	99,1	100,8	99,6	100,2	98,7	102,0
	VII	93,0	92,4	98,5	100,9	99,6	99,3	98,2	102,9
	VIII	93,3	94,7	98,4	100,9	99,9	99,3	97,1	103,8
	IX	97,8	103,0	97,9	101,1	100,1	100,2	95,2	103,8
	X	83,0	82,0	97,6	100,9	99,3	100,6	95,1	103,8
	XI	75,6	70,5	96,9	100,9	99,1	99,3	94,9	103,8
	XII	79,9	76,4	96,8	100,8	99,4	100,0	95,2	104,2
2002	I	82,2	78,0	96,6	101,0	99,4	100,4	95,0	104,4
	II	82,5	78,0	96,5	101,1	98,9	99,2	94,8	104,4
	III	83,7	78,8	96,6	101,0	98,5	99,7	94,6	103,9
	IV	90,5	88,1	96,7	101,1	98,3	100,3	94,3	103,9
	V	92,4	91,3	96,6	101,3	97,9	100,5	94,2	104,1
	VI	88,8	85,6	96,5	101,1	97,7	101,1	93,9	104,0
	VII	89,1	86,1	96,5	100,8	97,4	102,7	94,2	104,2
	VIII	88,7	88,3	95,9	100,8	96,6	102,2	94,4	104,2
	IX	91,2	91,7	96,0	100,8	96,6	102,0	94,7	104,1
	X	93,8	95,5	96,0	100,9	96,5	103,2	94,3	104,1
	XI	83,9	81,2	96,0	100,8	96,6	103,2	94,1	104,1
	XII	93,5	95,7	95,8	100,7	96,7	103,8	93,2	104,1
2003	I	97,2	100,8	96,0	100,6	98,0	104,1	92,6	104,2
	II	99,9	103,7	96,3	100,5	97,5	104,3	92,0	104,3
	III	96,7	99,1	96,3	100,3	97,4	104,8	92,2	104,5
	IV	85,4	84,9	95,4	100,6	97,3	105,1	93,2	104,4

51. Kotimarkkinoiden perushintaindeksi (jatk.) — Basprisindex för hemmamarknadsvaror (forts.)
Basic price index for domestic supply (cont.)

2000 = 100. Ryhmien painot ilmoitettu suluissa – Gruppvikterna inom parentes – Weighting figures in parentheses

Vuosi ja kuukausi År och månad Year and month	Tavararyhmät (NACE-TOL) – Varugrupper (NACE-NI) – Commodity groups (NACE-SIC)							
	DF232 Öljytuotteet Olje- produkter Refined petroleum products	DG Kemikaalit ja kemialliset tuotteet Kemikalier och kemiska produkter Chemicals and chemical products	DH Kumi- ja muovi- tuotteet Gummi- och plast- varor Rubber and plastic products	DI Ei-metalliset mineraalituotteet Icke-metalliska mineraliska produkter Non-metallic mineral products	DJ Metallien jalostus, metallituotteiden valmistus Metallframställ- ning-, metall- varutillverkning Basic metals, fabricated metal products	DJ27 Metallien jalostus Metallfram- ställning Manuf. of basic metals	DJ28 Metallituotteiden valm., pl. koneet ja laitteet Tillv. av metallvaror exkl. maskiner och apparater Manuf. of fabricated metal products excl. machinery and equipment	
	(23,7)	(67,2)	(20,1)	(16,5)	(75,8)	(36,6)	(39,2)	
	17	18	19	20	21	22	23	
2000.....	100,0	100,0	100,0	100,0	100,0	100,0	100,0	
2001.....	91,3	103,6	100,1	101,3	99,2	93,3	104,6	
2002.....	84,8	101,9	100,8	102,1	98,2	89,8	106,0	
2000	I	82,1	95,5	99,4	99,0	95,1	92,2	97,8
	II	86,7	96,7	99,4	99,1	97,0	96,0	97,9
	III	91,6	97,4	100,3	99,2	98,2	97,6	98,7
	IV	89,6	98,3	100,9	99,8	98,7	98,5	98,9
	V	92,9	98,5	101,2	100,0	100,2	100,7	99,8
	VI	94,5	99,5	101,0	100,2	99,5	99,5	99,6
	VII	98,7	99,6	100,8	100,2	100,3	100,9	99,7
	VIII	102,8	102,0	100,7	100,4	100,7	101,6	99,9
	IX	113,8	103,1	98,8	100,6	101,8	103,1	100,5
	X	118,7	103,0	99,4	100,8	102,6	103,4	102,0
	XI	119,7	103,7	99,2	99,9	103,0	103,5	102,7
	XII	108,9	102,6	98,9	100,7	102,8	103,1	102,6
2001	I	94,4	102,6	98,4	101,1	101,6	100,1	103,0
	II	95,0	102,5	98,4	101,2	101,8	100,2	103,4
	III	92,9	102,3	99,9	100,8	100,6	97,3	103,6
	IV	95,2	103,3	99,9	100,3	99,9	94,7	104,8
	V	98,6	102,8	100,5	100,4	100,1	95,0	105,0
	VI	99,0	103,2	100,4	101,0	99,9	94,4	105,1
	VII	93,2	103,0	101,0	101,9	99,0	92,3	105,2
	VIII	92,6	106,4	100,8	102,0	98,2	91,1	104,9
	IX	91,5	105,5	100,3	101,5	97,0	88,7	104,8
	X	87,4	104,3	100,6	101,8	97,2	88,5	105,3
	XI	79,4	103,7	100,7	101,4	97,4	88,8	105,3
	XII	76,2	103,1	100,6	101,6	97,1	88,2	105,3
2002	I	77,4	102,4	99,7	102,4	97,3	88,9	105,2
	II	79,6	102,0	99,8	102,1	97,2	88,6	105,3
	III	81,9	101,4	99,6	101,9	98,1	90,2	105,4
	IV	86,9	101,1	99,8	102,0	98,7	90,7	106,1
	V	87,1	101,7	100,1	102,4	98,5	90,3	106,2
	VI	84,0	102,2	100,8	102,0	98,9	91,0	106,3
	VII	83,7	102,7	101,6	101,6	99,3	91,6	106,4
	VIII	84,2	102,5	101,5	102,2	97,9	89,0	106,1
	IX	88,1	101,1	100,8	101,9	97,7	88,7	106,2
	X	91,1	101,5	101,9	102,3	97,7	88,7	106,0
	XI	86,6	102,3	101,9	102,3	98,5	89,9	106,5
	XII	87,4	101,6	101,7	102,4	98,3	89,6	106,5
2003	I	91,0	100,8	101,9	102,5	98,7	90,0	106,8
	II	98,2	104,8	101,4	102,9	98,6	89,9	106,7
	III	99,8	104,9	101,6	103,3	98,7	90,1	106,8
	IV	87,0	105,3	101,8	103,1	98,7	90,0	106,8

51. Kotimarkkinoiden perushintaindeksi (jatk.) — Basprisindex för hemmamarknadsvaror (forts.)
Basic price index for domestic supply (cont.)

2000 = 100. Ryhmien painot ilmoitettu suluissa – Gruppvikterna inom parentes – Weighting figures in parentheses

Vuosi ja kuukausi År och månad Year and month	Tavararyhmät (NACE-TOL) – Varugrupper (NACE-NI) – Commodity groups (NACE-SIC)						Alkuperä – Ursprung – Origin	
	DK Koneet ja laitteet Maskiner och utrustning Machinery and equipment	DL Elektroniikka- ja sähkötuotteet Elektronik och elprodukter Electrical and optical equipment	DM Kulkuneuvot Transportmedel Transport equipment	E Sähkö-, kaasu-, ja vesihuolto El, gas-, värme- och vattenförsörjning Electricity, gas and water supply	F Rakentaminen Byggsverksamhet Construction	Kotimaiset tavarat Inhemska varor Domestic goods	Tuontitavarat Importvaror Import goods	
	(77,7)	(152,3)	(42,7)	(50,1)	(154,7)	(658,9)	(341,1)	
	24	25	26	27	28	29	30	
2000.....	100,0	100,0	100,0	100,0	100,0	100,0	100,0	
2001.....	101,4	92,1	103,0	111,1	103,3	101,0	97,1	
2002.....	101,9	85,4	105,0	117,4	104,4	100,7	94,3	
2000	I	99,3	101,7	97,7	99,3	97,6	98,1	96,0
	II	99,3	102,2	98,4	99,3	98,2	98,8	97,5
	III	99,3	102,4	99,3	99,0	98,6	99,2	98,2
	IV	99,6	102,2	99,6	98,7	99,0	99,3	97,7
	V	99,9	101,6	99,4	99,3	99,4	99,7	99,7
	VI	100,1	101,1	99,0	99,8	99,8	99,9	99,3
	VII	100,3	101,3	99,4	100,0	100,2	100,2	99,9
	VIII	100,3	97,6	99,9	100,8	100,5	99,9	101,1
	IX	100,4	97,6	100,9	100,7	100,9	100,6	103,6
	X	100,6	97,9	101,5	100,6	101,5	101,3	103,0
	XI	100,5	97,5	102,5	101,3	102,0	101,5	103,9
	XII	100,4	96,9	102,5	101,2	102,2	101,5	100,0
2001	I	100,6	97,0	101,6	102,3	102,0	101,1	99,4
	II	101,1	93,3	101,8	104,3	102,0	100,7	98,5
	III	101,3	93,6	102,1	106,0	102,7	100,8	97,9
	IV	101,3	93,4	102,7	107,7	102,9	100,8	98,7
	V	101,5	92,7	103,5	109,4	103,5	101,1	99,1
	VI	101,5	92,8	104,2	111,2	103,7	101,1	99,5
	VII	101,4	91,7	104,5	113,6	104,0	101,0	97,4
	VIII	101,7	90,7	103,3	114,6	104,1	101,6	96,7
	IX	101,6	90,6	102,8	114,9	104,0	101,3	96,9
	X	101,5	90,6	103,2	115,7	103,8	101,2	94,7
	XI	101,6	89,4	102,8	116,2	103,6	100,7	93,2
	XII	101,5	89,3	103,5	117,1	103,4	100,7	93,7
2002	I	101,7	88,3	103,7	118,6	103,4	100,7	93,7
	II	101,8	87,7	104,0	118,0	103,6	100,6	93,8
	III	101,8	87,4	105,0	117,5	103,7	100,7	93,9
	IV	101,9	87,4	104,5	116,5	104,0	100,8	94,8
	V	102,0	85,8	105,9	115,6	104,3	100,5	95,3
	VI	102,0	85,8	106,2	115,0	104,5	100,4	94,9
	VII	102,0	85,1	106,2	115,1	104,6	100,4	94,9
	VIII	101,8	84,1	103,8	114,9	104,6	100,6	93,6
	IX	101,8	84,2	104,1	116,1	104,7	100,6	94,0
	X	101,8	83,2	104,8	117,8	104,9	100,7	94,7
	XI	101,9	83,2	105,8	121,8	105,0	101,0	93,6
	XII	102,0	83,0	105,5	122,1	104,9	100,9	94,6
2003	I	102,3	83,1	105,3	126,0	104,9	101,2	95,4
	II	102,1	82,4	104,2	132,5	105,2	102,0	95,6
	III	102,2	82,0	104,3	123,0	105,4	101,4	95,1
	IV	102,0	79,1	104,5	123,8	105,5	100,5	93,4

52. Teollisuuden tuottajahintaindeksi — Producentprisindex för industrin — Producer price index

2000 = 100. Ryhmien painot ilmoitettu suluissa – Gruppvikterna inom parentes – Weighting figures in parentheses

Vuosi ja kuukausi År och månad Year and month	Kokonaisindeksi Totalindex Total index	Käyttötarkoitus – Användningssyfte – Main industrial groupings				Tavararyhmät (NACE-TOL) – Varugrupper (NACE-NI) Commodity groups (NACE-SIC)		
		Raaka-aineet ja tuotantohyödykkeet Råvaror och produktionsföremåheter Intermediate goods	Investointitavarat Investeringsvaror Capital goods	Kestokulutustavarat Kapitalvaror Durable consumer goods	Muut kulutustavarat Övriga konsumtionsvaror Non-durable consumer goods	C Kaivostoiminta ja louhinta Gruvdrift och utvinning av mineral Mining and quarrying	D Teollisuustuotteet Industriprodukter Manufactured products	DA Elintarvikkeet, juomat ja tupakka Livsmedel, drycker och tobak Food products, beverages and tobacco
	(1 000,0)	(412,0)	(336,0)	(45,8)	(117,2)	(5,7)	(939,7)	(69,4)
	1	2	3	4	5	6	7	8
2000.....	100,0	100,0	100,0	100,0	100,0	100,0	100,0	100,0
2001.....	97,8	100,7	91,4	100,0	101,0	101,8	97,0	100,3
2002.....	94,7	97,8	85,6	98,7	101,4	102,2	93,3	100,1
2000 I	97,0	94,3	100,6	100,6	99,1	98,0	96,9	99,1
II	98,8	95,9	103,3	100,7	99,5	97,9	98,8	99,3
III	99,5	97,0	103,4	100,7	99,4	97,6	99,6	99,6
IV	99,9	98,1	103,6	100,8	99,6	100,2	100,0	99,7
V	99,9	99,4	101,0	98,6	99,7	100,2	99,9	99,9
VI	100,1	99,4	101,0	98,5	99,7	99,9	100,1	99,9
VII	100,5	100,6	101,1	98,4	100,1	100,2	100,6	100,2
VIII	100,1	102,0	97,3	99,7	100,2	101,5	100,0	100,3
IX	100,8	102,5	97,4	99,9	100,4	100,8	100,9	100,1
X	101,3	103,1	97,5	100,6	100,6	102,3	101,3	100,3
XI	101,2	103,7	96,9	100,7	100,8	102,0	101,2	100,7
XII	100,7	103,9	96,8	100,7	101,0	99,4	100,7	100,9
2001 I	100,4	103,5	97,0	101,3	100,6	101,5	100,2	100,7
II	98,9	103,1	92,4	101,4	100,4	101,6	98,5	100,3
III	98,4	101,8	92,4	101,5	100,5	101,3	97,9	100,3
IV	98,7	101,6	92,5	100,8	100,7	102,2	98,2	100,4
V	98,9	101,7	91,9	100,8	101,1	103,7	98,2	100,7
VI	98,5	101,4	92,0	100,7	100,9	103,5	97,8	100,5
VII	98,0	100,2	92,0	99,7	101,2	101,9	97,0	100,5
VIII	97,5	100,1	90,5	100,1	101,4	101,5	96,5	100,4
IX	97,0	99,1	90,3	98,4	101,3	99,9	95,9	100,4
X	96,5	98,7	90,3	98,3	101,2	100,7	95,4	100,0
XI	95,4	98,5	88,1	98,4	101,0	102,7	94,1	99,8
XII	95,3	98,3	88,0	98,4	101,2	101,5	94,0	99,6
2002 I	95,4	98,0	88,3	98,6	101,2	101,9	94,0	99,6
II	95,3	97,9	88,0	98,8	101,5	102,1	93,9	100,0
III	95,5	98,2	87,9	98,8	101,4	102,4	94,1	100,1
IV	95,7	98,0	87,9	98,8	101,5	103,8	94,4	100,4
V	94,9	98,0	85,7	98,7	101,6	103,7	93,6	100,5
VI	94,9	98,2	85,8	98,8	101,5	103,9	93,6	100,4
VII	94,5	98,2	84,7	98,7	101,4	103,8	93,2	100,1
VIII	94,2	97,6	84,5	98,6	101,4	101,2	92,9	100,0
IX	94,4	97,4	84,6	98,7	101,3	101,2	93,1	99,9
X	94,1	97,6	83,0	98,7	101,5	99,7	92,7	100,1
XI	94,0	97,5	83,2	98,7	101,4	101,3	92,3	99,9
XII	94,0	96,9	83,4	98,7	101,4	101,3	92,3	99,8
2003 I	94,3	96,7	83,5	99,0	101,2	101,4	92,4	99,5
II	94,5	96,7	82,0	98,6	101,0	101,2	92,2	99,2
III	94,0	96,8	82,0	98,5	101,0	101,1	92,3	99,0
IV	92,7	97,2	79,2	98,4	101,3	100,6	90,8	99,4

52. Teollisuuden tuottajahintaindeksi (jatk.) — Producentprisindex för industrin (forts.) — Producer price index (cont.)

2000 = 100. Ryhmiä painot ilmoitettu suluisissa – Gruppvikterna inom parentes – Weighting figures in parentheses

		Tavararyhmät (NACE-TOL) – Varugrupper (NACE-NI) – Commodity groups (NACE-SIC)							
		DB	DD	DE	DE22	DG	DH	DI	DJ
Vuosi ja kuukausi År och månad Year and month		Tekstiilit ja tekstiilituotteet Textil- och beklädnadsvaror Textiles and textile products	Sahatavara ja puutuotteet Sågvirke och trävaror Wood and wood products	Massa, paperi, kustantaminen ja painaminen Massa, papper, förlagsverks- och grafisk produktion Pulp, paper, publishing and printing	Kustannus- ja painotuotteet Förlagsartiklar och grafiska produkter Publishing and printing industry products	Kemikaalit ja kemialliset tuotteet Kemikalier och kemiska produkter Chemicals and chemical products	Kumi- ja muovituotteet Gummi- och plastvaror Rubber and plastic products	Ei-metalliset mineraalituotteet Icke-metalliska mineraliska produkter Non-metallic mineral products	Metallien jalostus, metallituotteiden valmistus Metallframställning, metallvarutillverkning Basic metals, fabricated metal products
		(10,5)	(46,8)	(184,4)	(33,1)	(63,2)	(21,3)	(19,1)	(99,2)
		9	10	11	12	13	14	15	16
2000	100,0	100,0	100,0	100,0	100,0	100,0	100,0	100,0
2001	101,7	98,5	101,5	103,0	103,3	101,1	102,4	99,4
2002	102,8	99,0	95,5	104,5	103,1	101,1	101,9	99,7
2000	I	98,5	96,8	93,8	99,3	96,9	97,0	96,5	92,4
	II	99,6	97,6	95,9	99,5	97,0	96,9	96,7	95,1
	III	99,4	99,4	96,3	98,6	98,0	100,8	97,4	96,2
	IV	99,7	100,4	97,6	99,3	98,4	100,7	98,1	97,3
	V	100,1	100,8	98,8	99,4	99,3	101,1	98,8	99,4
	VI	100,3	101,1	99,0	99,5	99,8	100,9	99,0	98,6
	VII	99,9	100,0	100,2	100,2	100,3	101,8	102,5	101,1
	VIII	100,2	100,6	101,4	100,2	102,8	101,3	102,7	102,7
	IX	100,2	101,1	102,2	100,7	101,8	100,0	102,9	104,2
	X	100,1	100,9	103,8	100,8	101,5	100,3	101,5	104,4
	XI	100,6	100,8	105,2	101,1	102,0	99,9	101,9	104,2
	XII	101,2	100,4	105,9	101,3	102,1	99,3	101,9	104,4
2001	I	101,1	99,5	105,8	101,4	102,4	99,0	102,3	102,9
	II	100,7	99,3	105,5	101,4	102,2	99,5	102,5	101,9
	III	101,2	97,9	104,0	102,1	101,7	101,2	102,4	99,9
	IV	101,1	96,7	103,9	102,2	101,9	101,2	102,6	100,3
	V	102,0	97,6	103,4	102,4	102,4	101,9	102,8	100,7
	VI	101,9	99,4	102,5	102,4	102,2	101,9	103,1	100,3
	VII	101,4	99,3	100,9	103,3	102,0	101,9	103,3	99,2
	VIII	101,7	98,8	99,8	104,1	106,4	101,6	102,8	98,4
	IX	101,3	99,5	98,5	104,0	106,3	101,4	102,4	96,9
	X	102,4	99,3	98,2	104,1	104,3	101,5	101,7	97,4
	XI	101,9	97,9	98,0	104,0	104,1	101,4	101,4	97,7
	XII	103,1	96,9	98,1	104,6	103,4	101,3	101,9	97,8
2002	I	102,9	96,3	97,6	104,4	102,7	100,5	102,3	98,2
	II	102,3	97,2	97,1	104,7	102,1	100,7	102,7	98,7
	III	102,8	98,8	96,6	104,2	102,3	100,4	102,4	99,8
	IV	103,1	98,7	96,1	104,2	102,6	99,5	102,6	100,1
	V	102,7	99,0	95,8	104,3	103,1	99,3	102,4	100,4
	VI	102,5	99,1	95,8	104,4	104,0	99,3	102,4	100,4
	VII	103,0	98,6	95,4	104,5	105,1	101,6	101,0	100,5
	VIII	102,5	100,0	94,8	104,6	103,8	101,6	101,4	99,7
	IX	102,6	99,6	95,0	104,6	101,6	101,7	101,4	99,8
	X	102,7	99,3	94,9	104,6	103,3	102,9	101,6	99,7
	XI	103,0	101,0	94,0	104,6	104,1	102,8	101,7	99,5
	XII	103,0	100,8	93,3	104,6	103,0	102,7	101,4	99,6
2003	I	103,1	101,2	92,7	104,6	102,2	102,1	101,5	100,3
	II	103,0	100,7	91,1	104,5	106,9	101,8	102,0	100,2
	III	102,8	101,3	91,1	104,7	107,6	101,9	102,6	100,1
	IV	102,7	101,2	91,6	104,7	109,2	102,3	102,2	100,0

52. Teollisuuden tuottajahintaindeksi (jatk.) — Producentprisindex för industrin (forts.) — *Producer price index (cont.)*

2000 = 100. Ryhmien painot ilmoitettu suluissa – Gruppvikterna inom parentes – *Weighting figures in parentheses*

Vuosi ja kuukausi År och månad Year and month	Tavararyhmät (NACE-TOL) – Varugrupper (NACE-NI) – <i>Commodity groups (NACE-SIC)</i>						Alkuperä – Ursprung – <i>Origin</i>		
	DJ27 Metallien jalostus Metallframställning Manuf. of basic metals	DJ28 Metallituotteiden valm., pl. koneet ja laitteet Tillv. av metallvaror exkl. maskiner och apparater Manuf. of fabricated metal products excl. machinery and equipment	DK Koneet ja laitteet Maskiner och utrustning Machinery and equipment	DL Elektronikka- ja sähkötuotteet Elektronik och elprodukter Electrical and optical equipment	DM Kulkuneuvot Transportmedel Transport equipment	E Sähkö-, kaasu- ja vesihuolto El-, gas-, värme- och vattenförsörjning Electricity, gas, and water supply	Kotimaiset tavarat Inhemskavaror Domestic goods	Vientitavarat Exportvaror Export goods	
	(56,2)	(43,0)	(101,7)	(228,6)	(41,0)	(54,5)	(493,1)	(506,9)	
	17	18	19	20	21	22	23	24	
2000.	100,0	100,0	100,0	100,0	100,0	100,0	100,0	100,0	
2001.	95,4	104,7	101,3	86,1	100,6	111,4	100,3	95,3	
2002.	94,7	106,3	101,9	76,6	101,5	117,9	99,4	90,2	
2000	I	88,1	98,0	98,9	101,8	99,0	99,1	97,9	96,1
	II	92,9	97,9	99,4	105,5	99,3	99,1	98,8	98,9
	III	93,9	99,1	99,6	105,5	99,4	99,1	99,3	99,8
	IV	95,9	99,2	99,9	105,6	99,7	98,9	99,4	100,4
	V	99,0	99,9	100,0	101,3	99,7	99,6	99,8	99,9
	VI	97,5	99,9	99,7	101,3	100,0	99,9	100,2	100,0
	VII	102,0	99,9	99,9	101,4	100,4	99,7	100,4	100,6
	VIII	104,9	99,9	100,4	95,8	100,5	100,5	99,8	100,3
	IX	107,3	100,0	100,6	95,9	100,3	100,6	100,5	101,2
	X	106,6	101,5	100,7	96,0	100,5	100,7	101,3	101,3
	XI	105,7	102,3	100,6	95,0	100,6	101,4	101,4	101,1
	XII	106,0	102,3	100,3	94,9	100,6	101,4	101,1	100,3
2001	I	102,9	102,9	100,9	94,9	100,7	102,6	100,7	100,1
	II	100,8	103,3	101,5	87,8	100,8	104,6	100,3	97,5
	III	97,1	103,4	101,6	87,9	100,8	106,3	100,0	96,9
	IV	96,8	104,9	101,6	87,8	100,2	108,0	100,3	97,2
	V	97,4	105,0	101,9	86,9	100,2	109,7	100,6	97,2
	VI	96,6	105,1	101,8	86,9	100,5	111,6	100,6	96,6
	VII	94,6	105,1	101,7	86,7	101,0	114,0	100,5	95,6
	VIII	93,2	105,1	101,3	84,7	100,5	115,0	101,0	94,2
	IX	90,7	105,0	100,8	84,2	100,6	115,3	100,5	93,6
	X	91,2	105,6	100,9	84,1	100,6	116,0	100,3	92,9
	XI	91,6	105,7	101,1	80,8	100,6	116,7	99,7	91,3
	XII	91,8	105,7	100,9	80,7	100,6	117,7	99,6	91,0
2002	I	92,5	105,6	102,0	80,7	101,0	119,2	99,9	91,1
	II	93,1	105,9	102,2	80,2	101,0	118,4	99,6	91,2
	III	95,1	105,9	102,2	80,0	101,0	117,9	99,7	91,3
	IV	95,4	106,4	102,3	80,0	101,1	116,9	99,9	91,6
	V	95,8	106,4	102,2	76,6	101,4	116,1	99,3	90,7
	VI	95,8	106,4	102,1	76,7	101,8	115,5	99,1	90,8
	VII	96,0	106,5	102,1	75,1	101,8	115,9	99,1	90,0
	VIII	94,7	106,3	101,4	75,2	101,8	115,4	99,1	89,5
	IX	94,8	106,4	101,4	75,4	101,8	116,6	99,2	89,8
	X	94,9	106,1	101,4	73,0	101,8	118,1	99,1	89,3
	XI	94,1	106,6	101,4	73,2	101,8	122,1	99,4	88,8
	XII	94,2	106,7	101,9	73,3	101,8	122,5	99,4	88,8
2003	I	95,3	106,9	102,2	73,3	101,6	126,4	99,9	89,0
	II	95,1	106,9	101,9	71,1	101,6	132,5	101,1	88,0
	III	95,1	106,8	101,8	71,1	101,6	123,0	100,2	88,1
	IV	94,8	106,9	101,7	66,8	101,6	123,8	99,0	86,5

53. Tuontihintaindeksi — Importprisindex — Import price index

2000 = 100. Ryhmien painot ilmoitettu suluissa – Gruppvikterna inom parentes – Weighting figures in parentheses

Vuosi ja kuukausi År och månad Year and month	Kokonais- indeksi Totalindex	Käyttötarkoitus – Användningssyfte – Main industrial groupings					Tavararyhmät (NACE-TOL) – Varugrupper (NACE-NI) Commodity groups (NACE-SIC)				
	Total index	Energia- tuotteet Energi- produkter Energy	Raaka-aineet ja tuotanto- hyödykkeet Råvaror och produktions- föremåheter Intermediate goods	Investointi- tavarat Investe- ringsvaror Capital goods	Kesto- kulutus- tavarat Kapital- varor Durable consumer goods	Muut kulutus- tavarat Övriga konsum- tionsvaror Non- durable consumer goods	A01 Maatalous, riistatalous Jordbruk, jakt Agriculture, hunting	A02 Metsätalous Skogsbruk Forestry, logging	CA Energia- mineraalien kaivu Utvinning av energi- mineral Mining of energy producing materials	D Teollisuus- tuotteet Industri- produkter Manufactured products	
		(1 000,0)	(123,4)	(395,2)	(292,3)	(69,5)	(119,6)	(19,3)	(10,8)	(91,1)	(842,7)
	1	2	3	4	5	6	7	8	9	10	
2000.....	100,0	100,0	100,0	100,0	100,0	100,0	99,9	100,0	100,0	100,0	
2001.....	97,1	92,6	98,0	96,0	98,8	100,7	93,2	105,3	92,0	98,0	
2002.....	94,3	86,5	93,3	95,1	97,9	100,5	91,7	104,9	86,0	95,3	
2000	I	96,0	84,6	95,6	99,2	100,5	99,1	92,9	97,5	84,6	97,4
	II	97,5	91,3	97,0	99,4	100,2	99,0	96,9	98,7	91,6	98,1
	III	98,2	91,1	98,6	99,8	100,1	99,2	98,0	99,0	91,2	98,9
	IV	97,7	83,9	99,2	100,0	99,7	99,9	99,1	99,0	80,5	99,4
	V	99,7	94,3	101,0	100,2	100,1	99,9	100,7	98,7	95,3	99,9
	VI	99,3	95,4	99,7	99,9	100,1	99,5	104,0	98,7	97,9	99,4
	VII	99,9	98,3	100,6	100,0	99,7	99,2	102,4	99,9	97,5	100,2
	VIII	101,2	105,2	101,2	99,7	100,2	100,1	106,0	99,9	104,8	100,6
	IX	103,6	119,8	102,5	100,2	100,4	100,8	103,5	101,3	123,8	101,3
	X	103,0	116,8	101,8	100,6	100,2	101,2	96,3	101,3	117,7	101,6
	XI	103,9	122,6	102,2	100,7	99,5	101,0	97,5	102,9	123,7	102,1
	XII	100,0	96,8	100,5	100,4	99,2	100,9	101,4	102,9	91,5	101,0
2001	I	99,4	94,8	100,5	99,4	98,6	100,6	101,0	104,0	93,4	100,2
	II	98,5	94,7	100,2	96,8	98,8	100,1	98,3	104,8	94,2	99,1
	III	97,8	91,1	99,8	97,0	98,9	100,5	91,5	104,9	89,8	99,0
	IV	98,6	97,3	99,7	97,1	98,9	100,6	94,7	104,9	98,3	99,0
	V	99,1	103,7	100,1	95,8	99,0	100,3	92,6	105,0	106,4	98,6
	VI	99,5	104,7	100,2	95,9	99,0	101,2	94,3	107,1	106,4	99,0
	VII	97,4	93,2	98,3	95,8	98,9	101,4	93,7	106,2	92,1	98,2
	VIII	96,6	94,2	96,6	95,1	98,9	101,5	91,0	106,2	94,4	97,3
	IX	96,9	100,6	95,7	94,8	99,0	100,5	90,8	105,6	102,9	96,8
	X	94,7	85,0	95,3	94,8	98,9	100,3	88,9	105,0	81,2	96,7
	XI	93,2	74,7	94,8	94,6	98,5	100,4	87,8	105,2	69,4	96,2
	XII	93,7	77,6	94,6	94,9	98,4	100,7	93,5	104,3	75,5	95,9
2002	I	93,6	78,8	94,0	94,8	97,9	101,0	94,5	104,3	77,2	95,5
	II	93,7	79,7	93,8	95,0	97,8	100,9	96,2	104,3	77,1	95,5
	III	93,8	79,7	93,7	95,4	97,9	100,8	97,4	105,5	78,0	95,4
	IV	94,7	87,9	93,7	95,2	98,0	100,8	94,3	105,5	87,6	95,4
	V	95,2	90,7	93,8	95,7	98,0	101,0	94,1	104,5	90,9	95,8
	VI	94,8	86,0	94,4	95,8	98,0	100,7	93,4	104,6	85,0	95,9
	VII	94,8	86,0	94,3	95,8	97,9	100,4	93,5	104,2	85,5	95,9
	VIII	93,6	87,5	91,9	94,3	97,7	100,1	91,1	104,2	87,8	94,5
	IX	94,0	90,4	91,8	94,6	98,0	100,2	89,0	104,1	91,3	94,6
	X	94,7	93,9	92,7	94,7	97,9	99,9	86,6	105,2	95,2	95,0
	XI	93,5	83,6	93,0	95,1	97,6	99,8	84,3	105,9	80,5	95,3
	XII	94,6	93,9	92,3	94,9	97,6	99,9	85,9	105,9	95,5	94,9
2003	I	95,3	98,0	92,7	95,0	97,3	100,5	86,4	108,4	100,8	95,2
	II	95,6	100,7	93,1	94,4	97,3	100,4	87,5	106,5	103,7	95,0
	III	95,1	97,4	93,0	94,1	97,3	100,3	87,5	106,5	99,0	94,9
	IV	93,3	85,8	92,2	94,2	97,2	100,0	88,3	106,5	84,3	94,6

53. Tuotintahindeksi (jatk.) — Importprisindex (forts.) — Import price index (cont.)

2000 = 100. Ryhmien painot ilmoitettu suluissa – Gruppvikterna inom parentes – Weighting figures in parentheses

Tavararyhmät (NACE-TÖL) – Varugrupper (NACE-NI) – Commodity groups (NACE-SIC)									
Vuosi ja kuukausi År och månad Year and month	DA Elintarvikkeet, juomat ja tupakka Livsmedel, drycker och tobak Food products, beverages and tobacco	DB Tekstiilit ja tekstiilituotteet Textil- och beklädnadsvaror Textiles and textile products	DD Sahatavara ja puutuotteet Sågvirke och trävaror Wood and wood products	DE Massa, paperi, kustantaminen ja painaminen Massa, papper, förlagsverks. och grafisk produktion Pulp, paper, publishing and printing	DE22 Kustannus- ja painotuotteet Förlagsartiklar och grafiska produkter Publishing and printing industry products	DF232 Öljytuotteet Ölje- produkter Refined petroleum products	DG Kemikaalit ja kemialliset tuotteet Kemikalier och kemiska produkter Chemicals and chemical products	DH Kumi- ja muovituotteet Gummi- och plastvaror Rubber and plastic products	DI Ei-metalliset mineraalituotteet Icke-metalliska mineraliska produkter Non-metallic mineral products
	(41,7)	(39,8)	(7,5)	(22,7)	(6,4)	(26,9)	(102,9)	(25,2)	(11,7)
	11	12	13	14	15	16	17	18	19
2000. . . .	100,0	100,0	100,0	100,0	100,0	100,0	100,0	100,0	100,0
2001. . . .	100,4	99,6	99,6	100,4	100,4	94,2	99,0	98,7	101,4
2002. . . .	102,4	97,1	95,4	97,9	99,6	88,0	92,7	101,0	102,9
2000 I	100,7	97,9	91,2	95,5	98,6	81,3	93,8	100,3	99,9
II	99,9	97,9	91,2	96,2	98,9	88,1	95,8	100,3	99,9
III	100,1	99,0	97,8	95,9	99,0	90,0	97,2	99,5	100,3
IV	100,4	100,5	96,6	101,1	100,5	93,8	98,6	101,0	100,4
V	100,0	100,1	98,4	100,5	100,6	91,0	98,9	101,4	99,9
VI	99,5	100,2	97,4	100,5	100,6	86,5	100,7	100,9	99,8
VII	99,1	99,2	106,4	102,7	100,2	99,6	101,2	98,9	99,9
VIII	99,4	100,6	110,3	101,1	100,3	105,9	101,7	100,2	99,7
IX	100,3	101,1	106,2	100,3	100,3	109,3	103,4	98,8	100,0
X	100,5	101,0	99,4	100,7	100,4	117,2	102,9	99,8	101,3
XI	100,1	101,5	108,3	103,1	100,3	123,2	103,9	99,6	97,8
XII	99,9	100,9	96,7	102,4	100,2	114,0	101,6	99,3	101,1
2001 I	100,0	101,3	105,5	101,9	100,0	99,5	101,4	98,0	101,6
II	99,6	100,2	105,5	101,5	99,7	96,6	100,7	98,1	101,8
III	101,5	99,1	96,4	101,5	99,6	94,7	100,1	97,8	101,0
IV	101,3	98,5	98,8	100,6	99,5	94,1	101,3	97,7	99,6
V	99,7	99,2	101,7	101,3	99,6	96,2	100,1	98,5	99,2
VI	100,4	99,6	101,7	101,3	99,4	100,6	100,7	98,6	100,1
VII	100,5	99,7	89,8	101,3	101,7	96,3	100,6	99,8	103,2
VIII	100,3	100,0	89,8	100,4	102,0	92,9	99,4	99,6	102,9
IX	100,5	100,2	99,9	99,5	100,9	93,1	97,6	98,5	101,5
X	100,1	99,3	106,1	99,3	100,6	94,7	96,4	99,0	102,9
XI	100,4	98,9	95,3	97,8	100,6	88,5	95,5	99,7	102,0
XII	100,6	99,3	105,1	98,3	101,2	83,2	94,7	99,5	100,7
2002 I	101,6	99,2	107,7	98,3	101,2	83,0	93,7	99,1	101,5
II	101,6	98,6	99,4	98,0	101,1	86,5	93,3	99,4	101,7
III	102,3	98,1	90,1	98,2	101,1	83,2	92,1	99,1	102,1
IV	102,4	97,9	91,7	98,4	101,1	88,1	90,8	100,3	102,9
V	103,4	97,6	91,6	98,6	101,9	90,3	91,3	101,1	104,5
VI	103,2	97,3	91,8	96,7	99,0	89,7	92,0	102,7	102,8
VII	102,5	96,9	95,7	97,8	99,0	88,9	92,7	102,6	102,3
VIII	102,3	96,0	90,4	97,8	99,0	86,8	92,8	102,4	103,8
IX	102,7	95,9	88,2	97,7	97,9	87,8	93,2	100,8	102,8
X	102,3	95,7	98,5	97,8	97,9	90,0	93,4	101,6	103,1
XI	102,2	95,8	98,6	97,8	97,9	92,1	93,9	101,5	103,2
XII	102,4	95,9	101,0	97,8	97,9	89,0	92,9	101,4	104,6
2003 I	102,7	97,4	97,7	98,1	98,0	89,7	92,9	101,8	103,6
II	102,8	96,8	97,5	98,0	97,8	90,2	93,9	101,7	103,8
III	102,6	96,6	97,5	97,3	97,5	91,7	94,0	102,2	103,4
IV	102,4	96,5	97,6	97,3	96,8	88,0	93,2	102,3	103,6

53. Tuontihintaindeksi (jatk.) — Importprisindex (forts.) — Import price index (cont.)

2000 = 100. Ryhmien painot ilmoitettu suluissa – Gruppvikterna inom parentes – Weighting figures in parentheses

		Tavararyhmät (NACE-TOL) – Varugrupper (NACE-NI) – Commodity groups (NACE-SIC)							
Vuosi ja kuukausi År och månad Year and month	DJ	DJ27	DJ28	DK	DL	DL31	DL32	DM	
	Metallien jalostus, metallituotteiden valmistus Metallfram- ställning, metall- varuillverkning Basic metals, fabricated metal products	Metallien jalostus Metallfram- ställning Manuf. of basic metals	Metallituotteiden valm., pl. koneet ja laitteet Tillv. av metallvaror exkl. maskiner och apparater Manuf. of fabricated metal products excl. machinery and equipment	Koneet ja laitteet Maskiner och utrustning Machinery and equipment	Elektroniikka- ja sähkö- tuotteet Elektronik och elprodukter Electrical and optical equipment	Muu sähkökonei- den ja -laitteiden valmistus Tillv. av andra elektriska maski- ner och artiklar Manuf. of electrical machinery and apparatus	Radio-, televisio- ja tietoliikenne- välineiden valm. Tillv. av tele- produkter Manuf. of radio, television and communication equipment and apparatus	Kulkuneuvot Transportmedel Transport equipment	
	(78,3)	(56,0)	(22,3)	(97,8)	(264,2)	(60,8)	(135,5)	(95,6)	
	20	21	22	23	24	25	26	27	
2000.....	100,0	100,0	100,0	100,0	100,0	100,0	100,0	100,0	
2001.....	96,3	92,8	105,0	100,4	94,4	103,1	88,9	103,2	
2002.....	94,0	89,4	105,5	100,4	89,2	102,9	79,2	105,1	
2000	I	95,4	94,7	97,2	98,9	99,6	100,0	99,1	97,8
	II	97,5	97,4	97,6	98,9	99,7	100,3	99,1	98,2
	III	99,6	100,3	97,9	98,8	100,1	100,7	99,6	99,3
	IV	98,9	99,1	98,4	99,4	99,9	100,9	99,4	99,7
	V	101,7	102,5	99,6	99,8	100,8	101,4	100,7	99,4
	VI	99,4	99,8	98,3	100,3	99,9	101,2	99,5	98,7
	VII	100,1	100,3	99,4	100,6	100,2	101,2	100,3	99,0
	VIII	100,1	99,9	100,4	100,5	100,2	101,2	99,9	99,6
	IX	101,9	101,5	102,8	100,8	100,3	99,1	101,0	100,9
	X	101,5	101,0	102,8	100,8	100,4	98,0	101,5	101,6
	XI	102,3	102,0	103,0	100,7	99,9	98,1	100,5	102,9
	XII	101,6	101,3	102,4	100,5	99,0	98,0	99,4	102,9
2001	I	100,4	99,5	102,7	100,0	99,1	102,9	98,3	101,7
	II	100,5	99,1	103,8	100,2	96,2	102,9	92,5	101,9
	III	100,5	98,8	104,7	100,1	96,5	103,0	92,8	102,2
	IV	97,5	94,4	105,2	100,3	96,6	103,9	92,6	103,0
	V	98,3	95,3	105,8	100,5	94,9	104,0	89,2	104,1
	VI	98,0	94,6	106,4	100,6	95,1	104,1	89,5	104,6
	VII	96,1	91,7	107,0	100,3	93,6	103,1	87,1	104,6
	VIII	94,4	90,0	105,6	100,9	92,4	102,7	85,3	103,5
	IX	93,3	88,4	105,4	100,8	92,2	102,7	84,9	102,9
	X	92,5	87,6	105,0	100,5	92,2	102,6	84,9	103,3
	XI	92,3	87,5	104,5	100,6	92,2	102,4	85,2	102,7
	XII	91,7	86,7	104,2	100,5	92,0	102,4	84,9	103,7
2002	I	92,7	88,1	104,3	100,3	90,4	102,9	81,5	103,9
	II	92,3	87,3	104,9	100,5	90,5	102,9	81,6	104,2
	III	94,2	89,7	105,6	100,5	90,0	102,9	80,7	105,4
	IV	95,3	91,1	105,8	100,4	90,0	102,9	80,7	104,8
	V	94,9	90,2	106,6	100,5	90,0	103,0	80,6	106,5
	VI	96,1	92,0	106,6	100,5	90,0	103,0	80,6	106,5
	VII	96,4	92,3	106,8	100,5	89,6	102,9	79,7	106,5
	VIII	93,0	88,1	105,4	100,4	87,7	102,5	76,9	103,4
	IX	92,7	87,8	105,2	100,4	87,8	102,8	76,8	103,8
	X	92,9	88,0	105,2	100,5	88,1	102,9	77,5	104,7
	XI	94,1	89,7	105,0	100,4	88,0	102,9	77,2	105,9
	XII	93,5	89,0	104,8	100,4	87,7	102,8	76,7	105,6
2003	I	94,3	89,9	105,6	100,8	87,8	103,0	76,8	105,4
	II	94,2	89,8	105,2	100,7	87,6	103,0	76,6	104,1
	III	94,1	89,7	105,3	100,8	87,1	103,1	76,5	104,2
	IV	93,7	89,0	105,5	100,7	87,1	103,0	76,4	104,5

54. Vientihintaindeksi — Exportprisindex — Export price index

2000 = 100. Ryhmien painot ilmoitettu suluisissa – Gruppvikterna inom parentes – Weighting figures in parentheses

Vuosi ja kuukausi År och månad Year and month	Kokonaisindeksi Totalindex	Käyttötarkoitukset – Användningssyfte – Main industrial groupings					Tavararyhmät (NACE-TOL) – Varugrupper (NACE-NI) – Commodity groups (NACE-SIC)				
	Totalindex	Raaka-aineet ja tuotantohyödykkeet Råvaror och produktionsföremådenheter Intermediate goods	Investointitavarat Investeringsvaror Capital goods	Kestokulutustavarat Kapitalvaror Durable consumer goods	Muut kulutustavarat Övriga konsumtionsvaror Non-durable consumer goods	A Maa-, riista- ja metsätalous Jordbruk, jakt och skogsbruk Agriculture, hunting and forestry	D Teollisuustuotteet Industriprodukter Manufactured products	DA Elintarvikkeet, juomat ja tupakka Livsmedel, drycker och tobak Food products, beverages and tobacco	DB Tekstiilit ja tekstiilituotteet Textil- och beklädnadsvaror Textiles and textile products	DD Sahatavara ja puutuotteet Sågvirke och trävaror Wood and wood products	DE Massa, paperi, kustantaminen ja painaminen Massa, papper, förlagsverks- och grafisk produktion Pulp, paper, publishing and printing
	(1 000,0)	(465,7)	(408,2)	(44,2)	(47,5)	(7,6)	(990,0)	(16,8)	(12,2)	(54,4)	(218,3)
	1	2	3	4	5	6	7	8	9	10	11
2000.	100,0	100,0	100,0	100,0	100,0	100,0	100,0	100,0	100,0	100,0	100,0
2001.	95,5	101,1	88,8	99,1	99,4	122,3	95,3	96,7	103,1	97,9	103,4
2002.	90,4	97,1	81,7	97,1	99,3	110,6	90,2	96,4	104,8	96,7	96,6
2000	I 96,1	93,5	99,8	101,9	98,5	87,3	96,1	100,3	97,8	96,2	93,8
	II 98,8	95,4	103,7	102,0	98,7	87,3	98,9	99,2	99,4	97,3	96,0
	III 99,8	96,8	103,9	102,0	99,1	99,4	99,8	98,6	99,2	99,7	96,3
	IV 100,4	98,1	104,1	102,2	99,7	101,0	100,4	98,9	99,7	100,7	97,9
	V 99,9	99,4	100,8	97,5	100,0	100,9	99,9	99,0	100,3	100,9	98,8
	VI 100,1	99,2	100,7	97,5	99,7	102,4	100,0	98,3	100,5	101,3	98,7
	VII 100,6	101,0	100,8	97,3	99,9	102,2	100,6	99,0	100,1	99,4	100,0
	VIII 100,3	102,4	97,7	99,7	100,2	103,5	100,3	99,1	100,6	100,8	101,5
	IX 101,2	103,0	97,7	99,9	100,6	103,7	101,2	99,8	100,7	101,0	102,3
	X 101,2	103,0	97,8	99,9	101,1	99,0	101,2	102,0	99,8	100,9	103,5
	XI 101,0	103,8	96,7	100,1	101,1	100,0	101,0	102,5	100,4	101,3	105,1
	XII 100,4	104,3	96,5	100,0	101,5	112,9	100,3	103,2	101,4	100,5	106,0
2001	I 100,3	104,2	96,6	100,3	100,6	120,6	100,1	101,3	102,0	99,4	106,5
	II 97,7	103,7	90,6	100,4	100,5	120,6	97,5	100,7	101,5	99,2	106,6
	III 97,0	102,3	90,5	100,4	100,1	118,2	96,9	99,4	102,7	97,7	105,3
	IV 97,4	102,2	90,5	100,5	100,4	122,7	97,2	100,9	102,3	96,3	105,3
	V 97,4	102,8	89,4	100,5	100,9	121,7	97,2	100,7	103,8	96,9	105,6
	VI 96,8	102,6	89,4	100,3	99,8	121,7	96,6	97,5	103,6	99,0	105,1
	VII 95,8	101,0	89,3	100,2	99,6	119,1	95,6	97,2	102,7	98,4	102,9
	VIII 94,4	100,0	87,2	100,2	99,1	119,1	94,2	95,3	103,2	97,6	101,9
	IX 93,8	99,3	86,8	96,5	98,4	122,6	93,6	94,4	102,4	99,1	101,0
	X 93,1	98,8	86,8	96,7	97,9	126,5	92,8	91,3	104,3	99,0	100,5
	XI 91,5	98,5	84,1	96,7	97,4	124,9	91,2	91,3	103,2	96,6	100,2
	XII 91,3	98,3	84,0	96,7	97,9	130,1	91,0	90,8	105,2	95,3	100,2
2002	I 91,4	98,0	84,4	97,0	97,5	134,5	91,1	90,8	104,7	94,2	99,6
	II 91,5	98,0	84,6	97,1	98,1	134,4	91,2	93,4	103,8	95,9	98,8
	III 91,7	98,3	84,3	97,0	99,1	136,6	91,3	96,1	104,8	97,1	98,2
	IV 91,8	97,8	84,3	97,1	99,6	123,7	91,6	98,3	105,3	96,8	97,6
	V 90,8	97,4	81,9	97,0	99,8	106,3	90,7	98,2	104,9	97,2	97,2
	VI 90,9	97,6	82,0	97,1	100,0	106,8	90,8	98,8	104,6	96,7	97,2
	VII 90,1	97,3	80,6	97,1	99,9	105,4	89,9	97,9	105,6	95,1	96,5
	VIII 89,6	96,4	80,3	97,0	99,5	104,2	89,5	96,8	104,7	97,3	95,2
	IX 89,8	96,3	80,4	97,1	99,4	95,1	89,8	96,8	104,7	96,5	95,5
	X 89,3	96,6	78,9	97,0	99,6	95,9	89,3	97,0	104,9	96,1	95,5
	XI 88,8	96,2	79,0	97,0	99,4	95,6	88,8	96,2	104,9	99,0	94,2
	XII 88,8	95,5	79,3	97,1	99,3	88,3	88,8	96,0	105,0	98,4	93,7
2003	I 88,9	95,4	79,4	97,2	99,0	84,9	89,0	95,3	104,8	98,6	93,1
	II 87,9	94,5	77,4	97,1	98,4	84,5	88,0	94,4	104,6	97,6	91,0
	III 88,0	94,8	77,3	97,0	98,4	84,5	88,0	94,5	104,3	98,2	90,8
	IV 86,5	94,8	75,0	97,0	98,2	86,7	86,5	94,3	104,0	97,8	90,9

54. Vientihintaindeksi (jatk.) — Exportprisindex (forts.) — Export price index (cont.)

2000 = 100. Ryhmien painot ilmoitettu suluissa – Gruppvikterna inom parentes – Weighting figures in parentheses

		Tavararyhmät (NACE-TOL) – Varugrupper (NACE-NI) – Commodity groups (NACE-SIC)									
		DE22 Kustannus- ja painotuotteet Förlagsartiklar och grafiska produkter Publishing and printing industry products	DG Kemikaalit ja kemialliset tuotteet Kemikalier och kemiska produkter Chemicals and chemical products	DH Kumi- ja muovi- tuotteet Gummi- och plastvaror Rubber and plastic products	DI Ei-metalliset mineraali- tuotteet Icke-metalliska mineraliska produkter Non-metallic mineral products	DJ Metallien jalostus, metallituotteiden valmistus Metallfram- ställning, metall- varutillverkning Basic metals, fabricated metal products	DJ27 Metallien jalostus Metallfram- ställning Manuf. of basic metals	DJ28 Metallituotteiden valm., pl. koneet ja laitteet Tillv. av metall- varor exkl. maskiner och apparater Manuf. of fabric- ated metal products excl. machinery and equipment	DK Koneet ja laitteet Maskiner och utrustning Machinery and equipment	DL Elektroniikka- ja sähkö- tuotteet Elektronik och elprodukter Electrical and optical equipment	DM Kulku- neuvot Transport- medel Transport equipment
		(7,1)	(54,2)	(16,7)	(10,4)	(87,8)	(72,0)	(15,9)	(102,8)	(312,4)	(58,6)
		12	13	14	15	16	17	18	19	20	21
2000	100,0	100,0	100,0	100,0	100,0	100,0	100,0	100,0	100,0	100,0
2001	103,3	96,6	101,1	105,6	97,9	96,3	105,6	100,6	85,0	99,9
2002	104,3	91,9	101,8	102,2	98,9	97,1	106,8	100,9	75,2	100,4
2000	I	96,2	96,2	94,3	90,9	89,3	87,4	98,0	98,2	100,5	99,5
	II	97,3	96,3	94,3	91,0	93,1	92,1	97,3	99,3	105,4	99,3
	III	99,6	98,6	100,7	93,4	94,7	93,5	100,2	99,5	105,5	99,4
	IV	102,3	98,9	100,4	94,4	95,9	94,9	100,2	100,0	105,7	99,8
	V	101,0	100,9	101,1	95,6	99,3	99,1	100,1	100,0	100,7	99,9
	VI	101,7	102,0	100,6	95,5	97,3	96,7	100,1	99,6	100,6	100,1
	VII	101,8	103,4	101,3	107,9	102,0	102,3	100,3	99,8	100,8	100,3
	VIII	101,0	103,5	101,6	108,1	104,7	105,7	100,3	100,7	96,7	100,4
	IX	101,0	100,5	101,8	108,4	107,1	108,6	100,3	101,0	96,8	100,2
	X	100,5	99,3	102,1	103,9	105,7	106,9	100,4	101,0	96,8	100,3
	XI	97,9	100,3	101,5	105,4	105,2	106,0	101,4	100,8	95,4	100,3
	XII	99,7	100,2	100,2	105,4	105,6	106,6	101,4	100,2	95,3	100,4
2001	I	99,0	100,5	99,6	105,9	103,6	104,0	102,1	100,7	95,3	100,4
	II	99,4	99,4	100,9	106,5	101,1	100,6	103,6	101,2	87,2	100,4
	III	102,7	97,8	100,9	106,6	98,9	97,9	103,6	101,0	87,3	100,4
	IV	102,8	97,3	100,6	107,9	99,3	97,8	105,9	101,2	87,3	99,6
	V	104,1	98,1	101,6	108,0	100,1	98,9	105,9	101,6	85,8	99,6
	VI	103,9	97,6	102,0	107,9	99,5	97,9	106,7	101,5	85,8	99,6
	VII	105,2	97,4	102,0	108,0	97,5	95,6	106,5	101,2	85,8	99,7
	VIII	105,4	96,6	101,5	105,4	96,0	93,7	106,5	100,5	83,2	99,7
	IX	103,9	96,2	101,1	104,6	94,4	91,7	106,6	99,4	82,5	99,8
	X	104,3	93,2	101,0	102,4	94,7	92,1	106,5	99,6	82,3	99,8
	XI	104,0	93,2	101,2	102,0	94,9	92,4	106,5	100,0	78,8	99,7
	XII	105,3	92,0	101,2	102,0	95,3	92,9	106,5	99,6	78,8	99,7
2002	I	102,8	90,8	100,9	101,3	96,3	94,1	106,4	101,3	78,7	100,1
	II	104,9	90,1	101,5	103,9	97,2	94,9	108,0	101,6	78,8	100,0
	III	104,4	90,4	101,1	103,9	99,4	97,4	108,0	101,6	78,4	100,1
	IV	104,3	90,2	99,6	104,8	99,7	98,0	107,2	101,5	78,4	100,1
	V	104,4	90,5	99,1	104,1	100,2	98,6	107,2	101,2	75,3	100,5
	VI	104,2	92,1	99,1	104,1	100,4	98,9	107,2	101,2	75,5	100,6
	VII	104,2	94,1	102,7	100,3	100,3	98,7	107,2	101,2	73,6	100,6
	VIII	104,4	91,9	102,6	100,9	98,8	97,2	106,5	100,0	73,6	100,6
	IX	104,4	91,3	102,9	100,8	99,1	97,5	106,5	100,1	73,8	100,5
	X	104,4	94,3	104,0	100,7	99,2	97,7	105,6	100,1	71,8	100,6
	XI	104,4	94,6	103,7	100,5	98,0	96,3	105,6	100,0	71,9	100,6
	XII	104,2	92,6	103,9	100,6	98,0	96,4	105,6	100,6	72,1	100,6
2003	I	103,9	92,9	102,3	99,9	99,5	98,0	106,4	101,1	72,0	100,6
	II	101,7	94,2	102,8	100,4	99,3	97,7	106,2	100,8	69,6	100,6
	III	102,1	95,7	103,2	100,7	98,9	97,5	105,2	100,5	69,5	100,6
	IV	102,1	97,4	103,6	100,4	98,4	96,8	105,9	100,5	66,4	100,6

55. Tukkuhintaindeksi — Partiprisindex — Wholesale price index

1949 = 100

Vuosi ja kuukausi År och månad Year and month	Kokoi- nais- indeksi Total- index Total index	Tavararyhmä (SITC) — Varugrupp (SITC) — Commodity group (SITC)											
		0 Elintar- vikkeet Livs- medel <i>Food</i>	01 Liha ja liha- tuotteet Kött och köttvaror <i>Meat and meat pre- parations</i>	02 Maitotalous- tuotteet ja munat Mjölk- och mejeri- produkter samt ägg <i>Dairy products and eggs</i>	04 Vilja ja vil- jatuotteet Spannmål och spannmåls- produkter <i>Cereals and cereal preparations</i>	05 Hedelmät ja keittiö- kasvit Fruktar och köks- växter <i>Fruits and vegetables</i>	06 Sokeri ja sokeri- valmisteet Socker och sockervaror <i>Sugar and sugar preparations</i>	07 Kahvi, tee, kaakao ja sukkaa Kaffe, te, kakao och choklad <i>Coffee, tea, cocoa and chocolate</i>	1 Juomat ja tupakka Drycker och tobak <i>Beverages and tobacco</i>	2 Raaka- aineet (syötäväksi kelpaa- mattomat) Råvaror (icke ätbara) <i>Crude materials (inedible)</i>	24 Puu- tavarat Trävaror <i>Wood</i>	25 Paperi- vanuke Pappers- pers- massa <i>Pulp</i>	
		1	2	3	4	5	6	7	8	9	10	11	12
1998. ...	1 577	1 260	1 357	1 291	1 872	1 178	1 186	493	2 785	1 636	2 031	1 491	
1999. ...	1 573	1 243	1 336	1 291	1 870	1 243	1 203	418	2 841	1 630	2 008	1 479	
2000. ...	1 700	1 258	1 399	1 302	1 895	1 196	1 194	410	2 909	1 901	2 083	2 293	
2001. ...	1 706	1 281	1 466	1 321	1 904	1 247	1 198	373	2 959	1 826	2 099	1 989	
2002. ...	1 693	1 298	1 472	1 362	1 880	1 382	1 195	357	3 008	1 721	2 083	1 541	
2000 I	1 638	1 247	1 360	1 328	1 890	1 162	1 203	403	2 878	1 763	2 031	1 865	
II	1 657	1 252	1 372	1 328	1 886	1 159	1 199	415	2 881	1 793	2 033	1 947	
III	1 670	1 248	1 373	1 306	1 893	1 169	1 201	418	2 884	1 830	2 059	2 027	
IV	1 663	1 238	1 371	1 256	1 897	1 175	1 192	413	2 897	1 848	2 065	2 096	
V	1 690	1 248	1 402	1 255	1 896	1 198	1 197	412	2 906	1 890	2 080	2 199	
VI	1 695	1 249	1 405	1 255	1 896	1 212	1 197	412	2 906	1 893	2 084	2 292	
VII	1 703	1 250	1 413	1 254	1 891	1 199	1 195	411	2 911	1 905	2 090	2 315	
VIII	1 713	1 261	1 402	1 286	1 880	1 229	1 193	418	2 914	1 922	2 070	2 432	
IX	1 746	1 276	1 409	1 319	1 915	1 244	1 186	417	2 918	1 971	2 112	2 490	
X	1 750	1 272	1 403	1 347	1 897	1 198	1 185	405	2 936	1 987	2 126	2 557	
XI	1 754	1 273	1 432	1 344	1 889	1 197	1 191	398	2 936	1 994	2 122	2 607	
XII	1 727	1 279	1 439	1 345	1 903	1 207	1 189	404	2 936	2 012	2 123	2 685	
2001 I	1 712	1 280	1 438	1 344	1 909	1 194	1 191	403	2 933	1 973	2 111	2 574	
II	1 709	1 262	1 392	1 315	1 916	1 177	1 184	399	2 963	1 945	2 126	2 422	
III	1 705	1 262	1 407	1 319	1 929	1 187	1 184	372	2 969	1 911	2 114	2 303	
IV	1 713	1 254	1 413	1 279	1 903	1 216	1 192	372	2 973	1 901	2 116	2 240	
V	1 725	1 268	1 451	1 279	1 906	1 270	1 197	372	2 969	1 878	2 113	2 133	
VI	1 726	1 273	1 459	1 279	1 904	1 282	1 200	375	2 969	1 850	2 109	2 022	
VII	1 715	1 274	1 477	1 282	1 909	1 242	1 212	370	2 966	1 823	2 090	1 952	
VIII	1 711	1 295	1 513	1 312	1 909	1 299	1 210	364	2 966	1 764	2 054	1 831	
IX	1 709	1 300	1 514	1 347	1 898	1 277	1 214	363	2 966	1 725	2 102	1 606	
X	1 689	1 301	1 513	1 366	1 885	1 268	1 199	362	2 976	1 712	2 087	1 596	
XI	1 677	1 299	1 505	1 366	1 889	1 261	1 200	360	2 987	1 715	2 076	1 609	
XII	1 681	1 302	1 505	1 367	1 892	1 293	1 195	360	2 987	1 720	2 089	1 584	
2002 I	1 690	1 308	1 504	1 381	1 895	1 327	1 195	355	2 988	1 730	2 083	1 601	
II	1 686	1 302	1 499	1 386	1 877	1 327	1 195	355	3 006	1 720	2 063	1 588	
III	1 691	1 293	1 482	1 355	1 877	1 339	1 195	358	3 007	1 720	2 058	1 571	
IV	1 695	1 287	1 481	1 317	1 894	1 343	1 195	357	3 006	1 720	2 060	1 540	
V	1 694	1 294	1 483	1 319	1 890	1 398	1 195	357	3 014	1 711	2 051	1 548	
VI	1 687	1 292	1 479	1 320	1 881	1 402	1 195	358	3 012	1 704	2 043	1 524	
VII	1 692	1 288	1 476	1 324	1 858	1 389	1 192	356	3 012	1 739	2 107	1 543	
VIII	1 687	1 304	1 484	1 361	1 865	1 443	1 192	352	3 009	1 729	2 107	1 558	
IX	1 695	1 306	1 466	1 385	1 850	1 437	1 196	359	3 009	1 730	2 105	1 578	
X	1 703	1 306	1 458	1 399	1 881	1 400	1 198	360	3 009	1 730	2 113	1 545	
XI	1 696	1 299	1 424	1 400	1 897	1 377	1 198	360	3 011	1 716	2 105	1 480	
XII	1 705	1 302	1 425	1 401	1 894	1 403	1 198	360	3 010	1 701	2 101	1 417	
2003 I	1 714	1 303	1 418	1 397	1 900	1 406	1 200	367	3 035	1 695	2 095	1 383	
II	1 726	1 293	1 411	1 349	1 887	1 447	1 196	369	3 038	1 702	2 098	1 354	
III	1 713	1 291	1 406	1 350	1 880	1 454	1 195	361	3 063	1 711	2 099	1 392	
IV	1 690	1 280	1 437	1 299	1 875	1 464	1 196	358	3 064	1 719	2 107	1 503	

55. Tukkuhintaaindeksi (jatk.) — Partiprisindex (forts.) — Wholesale price index (cont.)

1949 = 100

Tavararyhmä (SITC) – Varugrupp (SITC) – Commodity group (SITC)											
Vuosi ja kuukausi År och månad Year and month	3 Kivennäispolttoaineet, -öljyt, kaasu, sähkövirta ja lämpö Mineraliska bränslen, mineraloljor, gas, elström och värme Mineral fuels, lubricants, gas, electric energy and heat	31 a Kivennäispolttoaineet ja -öljyt Mineraliska bränslen och mineraloljor Mineral fuels and oils	31 b Kaasu, sähkö ja lämpö Gas, el och värme Gas, electricity and heat	5 Kemian-teollisuuden tuotteet Produkter från den kemiska industrin Chemicals	6 Valmistetut teokset Bearbetade varor Manufactured goods	64 Paperi, pahvi ja niistä valmistetut teokset Papper, papp och varor därav Paper, paperboard and manufactures thereof	65 Langat ja kudelmät Garn och vävnader Yarn and fabrics	66 Teokset muista kivennäis-aineista kuin metallista Varor av andra mineraliska ämnen än metaller Non-metallic mineral manufactures	68 Epäjalot metallit Oädla metaller Base metals	69 Metalliteokset Metallvaror Manufactures of metals	
	13	14	15	16	17	18	19	20	21	22	
1998.	1 619	1 985	1 228	1 218	1 371	1 505	1 105	1 824	1 211	1 716	
1999.	1 675	2 230	1 199	1 177	1 345	1 486	1 095	1 827	1 164	1 715	
2000.	1 943	3 043	1 205	1 317	1 482	1 568	1 113	1 858	1 426	1 779	
2001.	1 999	2 887	1 339	1 314	1 462	1 627	1 127	1 877	1 322	1 837	
2002.	2 032	2 811	1 412	1 238	1 444	1 608	1 108	1 879	1 280	1 852	
2000	I	1 821	2 696	1 193	1 248	1 412	1 510	1 109	1 844	1 300	1 742
	II	1 858	2 808	1 194	1 263	1 437	1 520	1 113	1 848	1 353	1 747
	III	1 881	2 890	1 190	1 278	1 456	1 536	1 122	1 849	1 383	1 764
	IV	1 826	2 727	1 187	1 297	1 461	1 558	1 124	1 856	1 382	1 764
	V	1 900	2 942	1 192	1 306	1 483	1 572	1 111	1 857	1 426	1 780
	VI	1 932	3 026	1 197	1 320	1 472	1 552	1 117	1 858	1 410	1 771
	VII	1 936	3 038	1 199	1 337	1 493	1 595	1 111	1 859	1 442	1 773
	VIII	1 967	3 095	1 214	1 345	1 501	1 572	1 111	1 864	1 470	1 777
	IX	2 076	3 427	1 216	1 346	1 519	1 573	1 110	1 869	1 505	1 787
	X	2 071	3 414	1 215	1 354	1 524	1 595	1 111	1 877	1 496	1 812
	XI	2 086	3 423	1 230	1 362	1 520	1 620	1 108	1 847	1 483	1 816
	XII	1 958	3 027	1 230	1 349	1 510	1 609	1 113	1 867	1 460	1 814
2001	I	1 924	2 894	1 242	1 348	1 493	1 612	1 111	1 874	1 419	1 811
	II	1 952	2 930	1 262	1 336	1 492	1 628	1 116	1 875	1 402	1 827
	III	1 947	2 872	1 279	1 330	1 485	1 621	1 121	1 871	1 387	1 827
	IV	2 000	2 995	1 296	1 331	1 472	1 633	1 124	1 858	1 347	1 842
	V	2 057	3 121	1 316	1 327	1 477	1 633	1 137	1 865	1 355	1 842
	VI	2 070	3 103	1 340	1 331	1 473	1 637	1 137	1 875	1 341	1 843
	VII	2 036	2 927	1 368	1 329	1 460	1 633	1 134	1 889	1 307	1 848
	VIII	2 050	2 947	1 379	1 315	1 450	1 629	1 136	1 891	1 285	1 843
	IX	2 073	3 012	1 381	1 301	1 436	1 628	1 140	1 884	1 251	1 844
	X	1 991	2 730	1 392	1 278	1 436	1 626	1 128	1 894	1 252	1 841
	XI	1 935	2 548	1 397	1 274	1 436	1 618	1 118	1 880	1 261	1 839
	XII	1 952	2 568	1 409	1 265	1 432	1 620	1 128	1 873	1 253	1 839
2002	I	1 995	2 658	1 427	1 249	1 434	1 611	1 124	1 880	1 266	1 836
	II	1 990	2 659	1 420	1 241	1 431	1 609	1 114	1 886	1 258	1 843
	III	2 011	2 748	1 411	1 229	1 446	1 608	1 111	1 885	1 288	1 845
	IV	2 044	2 885	1 397	1 217	1 448	1 603	1 112	1 876	1 292	1 853
	V	2 040	2 893	1 388	1 219	1 446	1 603	1 104	1 885	1 285	1 855
	VI	2 003	2 791	1 383	1 231	1 454	1 600	1 099	1 875	1 310	1 852
	VII	2 009	2 804	1 385	1 249	1 456	1 599	1 101	1 873	1 307	1 866
	VIII	2 014	2 828	1 381	1 241	1 438	1 605	1 104	1 880	1 264	1 851
	IX	2 050	2 909	1 394	1 244	1 437	1 607	1 104	1 874	1 261	1 855
	X	2 083	2 956	1 416	1 247	1 440	1 614	1 109	1 876	1 263	1 854
	XI	2 047	2 725	1 466	1 252	1 449	1 621	1 102	1 880	1 283	1 858
	XII	2 103	2 880	1 473	1 241	1 450	1 611	1 107	1 884	1 286	1 858
2003	I	2 190	3 021	1 538	1 233	1 449	1 598	1 112	1 880	1 290	1 864
	II	2 280	3 127	1 623	1 277	1 446	1 585	1 110	1 885	1 287	1 862
	III	2 181	3 057	1 489	1 279	1 445	1 573	1 112	1 895	1 286	1 864
	IV	2 072	2 748	1 492	1 282	1 445	1 568	1 111	1 889	1 287	1 865

55. Tukkuhintaindeksi (jatk.) — Partprisindex (forts.) — Wholesale price index (cont.)

1949 = 100

Vuosi ja kuukausi År och månad Year and month	Tavararyhmä (SITC) Varugrupp (SITC) Commodity group (SITC)			Käyttötarkoitus Användningssyfte Purpose						Alkuperä Ursprung Origin	
	7 Koneet, laitteet ja kuljetus- välineet Maskiner, apparater o. transport- medel Machinery and transport equipment	71 Koneet ja laitteet (ei sähkö- koneet) Maskiner o. apparater (andrá än elektriska) Machinery (other than electrical)	72 Sähkökoneet, -laitteet ja -tarvikkeet Elektriska maskiner, apparater och materiel Electrical machinery, apparatus and appliances	73 Kuljetus- neuvot Trans- portmedel Transport equipment	68-73 Metallit ja metalli- teollisuus- tavarat Metaller och metall- industrivaror Manufacture of metals and metal products	8 Erinäiset valmiit tavarat Diverse färdiga varor Miscel- laneous manufac- tured articles	1 Tuotanto- hyödyk- keet Produktionsförmö- denheter Producer goods	2 Koneet, lait- teet ja kulje- tusvälineet Maskiner, apparater och transportmedel Machinery and transport equipment	3 Kulutus- hyödykkeet Konsumtionsförmö- denheter Consumer goods	1 Koti- maiset tavarat Inhemska varor Domestic goods	2 Tuonti- tavarat Importe- rade varor Imported goods
	23	24	25	26	27	28	29	30	31	32	33
1998.	1 899	3 057	758	1 942	1 671	2 186	1 470	2 104	1 649	1 651	1 368
1999.	1 871	3 093	713	1 958	1 642	2 200	1 465	2 048	1 664	1 642	1 374
2000.	1 906	3 159	702	2 083	1 738	2 228	1 640	2 040	1 719	1 745	1 533
2001.	1 895	3 218	659	2 147	1 710	2 256	1 650	1 983	1 733	1 773	1 501
2002.	1 871	3 203	625	2 194	1 686	2 263	1 629	1 942	1 748	1 771	1 473
2000	I 1 888	3 133	710	2 004	1 690	2 211	1 559	2 046	1 681	1 692	1 459
	II 1 900	3 136	714	2 038	1 712	2 211	1 582	2 054	1 693	1 704	1 487
	III 1 907	3 138	716	2 056	1 726	2 205	1 596	2 058	1 707	1 716	1 503
	IV 1 911	3 148	715	2 068	1 728	2 217	1 585	2 058	1 705	1 713	1 489
	V 1 916	3 157	713	2 086	1 744	2 224	1 621	2 055	1 721	1 732	1 527
	VI 1 909	3 158	710	2 066	1 734	2 221	1 625	2 048	1 729	1 740	1 525
	VII 1 911	3 163	710	2 073	1 744	2 225	1 636	2 050	1 732	1 750	1 530
	VIII 1 901	3 164	693	2 091	1 746	2 235	1 660	2 014	1 725	1 753	1 553
	IX 1 904	3 177	688	2 111	1 758	2 241	1 705	2 020	1 739	1 779	1 596
	X 1 910	3 179	689	2 132	1 762	2 248	1 709	2 027	1 740	1 788	1 589
	XI 1 909	3 179	688	2 134	1 758	2 253	1 718	2 027	1 733	1 789	1 598
	XII 1 907	3 178	685	2 137	1 751	2 247	1 682	2 022	1 722	1 782	1 542
2001	I 1 901	3 180	683	2 118	1 736	2 240	1 662	2 012	1 717	1 768	1 526
	II 1 892	3 201	665	2 127	1 728	2 238	1 659	1 985	1 722	1 768	1 519
	III 1 897	3 207	667	2 133	1 727	2 248	1 650	1 993	1 726	1 769	1 506
	IV 1 903	3 226	666	2 142	1 722	2 250	1 656	1 994	1 740	1 773	1 518
	V 1 903	3 233	662	2 151	1 724	2 251	1 670	1 988	1 754	1 783	1 534
	VI 1 907	3 234	663	2 165	1 723	2 251	1 675	1 990	1 745	1 782	1 539
	VII 1 905	3 234	659	2 173	1 713	2 260	1 662	1 987	1 735	1 780	1 513
	VIII 1 892	3 241	652	2 135	1 699	2 270	1 653	1 978	1 746	1 784	1 499
	IX 1 886	3 227	652	2 126	1 687	2 268	1 652	1 972	1 740	1 776	1 504
	X 1 886	3 213	650	2 147	1 687	2 264	1 626	1 975	1 728	1 770	1 463
	XI 1 884	3 211	645	2 161	1 688	2 264	1 611	1 964	1 724	1 764	1 442
	XII 1 889	3 209	645	2 185	1 689	2 266	1 617	1 962	1 725	1 765	1 451
2002	I 1 889	3 217	641	2 193	1 692	2 267	1 628	1 964	1 732	1 771	1 466
	II 1 887	3 211	638	2 204	1 689	2 269	1 622	1 959	1 734	1 767	1 462
	III 1 888	3 218	636	2 207	1 698	2 265	1 626	1 960	1 740	1 769	1 470
	IV 1 886	3 205	636	2 214	1 698	2 264	1 628	1 962	1 751	1 767	1 485
	V 1 879	3 206	628	2 215	1 693	2 265	1 627	1 948	1 752	1 762	1 487
	VI 1 880	3 206	627	2 219	1 699	2 263	1 620	1 948	1 746	1 756	1 482
	VII 1 875	3 202	624	2 220	1 697	2 264	1 627	1 944	1 748	1 763	1 484
	VIII 1 855	3 196	618	2 157	1 672	2 257	1 620	1 929	1 752	1 767	1 465
	IX 1 855	3 196	619	2 157	1 672	2 258	1 631	1 930	1 755	1 776	1 470
	X 1 854	3 194	613	2 178	1 671	2 261	1 643	1 918	1 756	1 782	1 479
	XI 1 855	3 195	612	2 185	1 677	2 263	1 634	1 921	1 751	1 785	1 456
	XII 1 853	3 199	611	2 175	1 676	2 263	1 646	1 921	1 755	1 787	1 476
2003	I 1 846	3 207	611	2 129	1 673	2 276	1 662	1 923	1 756	1 798	1 483
	II 1 833	3 201	605	2 110	1 663	2 277	1 686	1 908	1 759	1 814	1 488
	III 1 829	3 203	602	2 109	1 660	2 277	1 665	1 905	1 760	1 800	1 479
	IV 1 796	3 197	577	2 111	1 636	2 276	1 639	1 855	1 760	1 781	1 453

56. Tuotannon hintaindeksi — Produktionsprisindex — Production price index

1949 = 100

Vuosi ja kuukausi År och månad Year and month	Kokonais- indeksi Total- index Total index	Tavararyhmä (SITC) – Varugrupp (SITC) – Commodity group (SITC)										
		0 Elin- tarvikkeet Livsmedel Food	1 Juomat ja tupakka Drycker och tobak Bever- ages and tobacco	2 Raaka-aineet (syötäväksi kelpaa- mattomat) Råvaror (icke ätbara) Crude materials (inedible)	5 Kemian- teollisuuden tuotteet Produkter från den kemiska industrin Chemicals	6 Valmistetut teokset Bearbetade varor Manufac- tured goods	7 Koneet, laitteet ja kuljetus- välineet Maskiner, apparater och transport- medel Machinery and transport equipment	71 Koneet ja laitteet (ei sähkökoneet) Maskiner och appar. (andra än elektriska) Machinery (other than electrical)	72 Sähkö- koneet, -laitteet ja -tarvikkeet Elektriska maskiner, apparater, materiel Electrical machinery, appar- atus, etc.	73 Kuljetus- neuvot Transport- medel Transport equipment	8 Erinäiset valmiit tavarat Diverse färdiga varor Miscel- laneous manufac- tured articles	
		1	2	3	4	5	6	7	8	9	10	11
1998.....	1 589	1 403	1 994	1 644	1 135	1 388	1 655	2 224	945	1 735	2 218	
1999.....	1 549	1 383	2 038	1 621	1 081	1 343	1 580	2 245	838	1 709	2 233	
2000.....	1 666	1 408	2 072	2 069	1 216	1 479	1 547	2 299	763	1 741	2 258	
2001.....	1 674	1 416	2 107	1 889	1 215	1 512	1 511	2 340	692	1 764	2 300	
2002.....	1 644	1 416	2 163	1 692	1 162	1 470	1 473	2 340	633	1 791	2 344	
2000	I	1 598	1 393	2 057	1 846	1 167	1 395	1 542	2 278	769	1 722	2 247
	II	1 621	1 398	2 046	1 885	1 172	1 431	1 558	2 290	788	1 712	2 248
	III	1 636	1 395	2 052	1 933	1 196	1 442	1 560	2 290	790	1 721	2 246
	IV	1 641	1 398	2 071	1 968	1 200	1 453	1 564	2 296	791	1 730	2 256
	V	1 656	1 408	2 080	2 034	1 214	1 460	1 551	2 297	772	1 731	2 252
	VI	1 663	1 408	2 079	2 073	1 215	1 455	1 550	2 290	771	1 744	2 249
	VII	1 672	1 411	2 077	2 073	1 242	1 488	1 552	2 293	771	1 748	2 258
	VIII	1 681	1 410	2 077	2 143	1 247	1 502	1 535	2 306	741	1 752	2 260
	IX	1 701	1 413	2 079	2 174	1 236	1 520	1 538	2 314	743	1 750	2 265
	X	1 709	1 411	2 084	2 215	1 236	1 528	1 540	2 314	743	1 759	2 269
	XI	1 711	1 423	2 083	2 235	1 238	1 534	1 536	2 314	737	1 761	2 271
	XII	1 699	1 423	2 086	2 248	1 235	1 536	1 533	2 310	735	1 762	2 271
2001	I	1 689	1 421	2 079	2 192	1 234	1 535	1 536	2 319	735	1 759	2 269
	II	1 685	1 403	2 105	2 125	1 233	1 533	1 516	2 341	699	1 759	2 271
	III	1 680	1 402	2 115	2 061	1 231	1 518	1 518	2 339	701	1 768	2 296
	IV	1 690	1 398	2 120	2 032	1 226	1 528	1 518	2 343	701	1 761	2 295
	V	1 699	1 413	2 109	1 976	1 231	1 533	1 521	2 356	698	1 764	2 299
	VI	1 693	1 416	2 104	1 900	1 233	1 536	1 521	2 357	699	1 763	2 295
	VII	1 680	1 421	2 099	1 845	1 224	1 512	1 521	2 354	698	1 773	2 302
	VIII	1 675	1 428	2 098	1 787	1 213	1 503	1 509	2 347	687	1 759	2 316
	IX	1 663	1 428	2 095	1 699	1 210	1 493	1 500	2 325	684	1 763	2 313
	X	1 650	1 424	2 105	1 683	1 184	1 486	1 501	2 332	680	1 765	2 312
	XI	1 641	1 423	2 126	1 689	1 183	1 486	1 489	2 336	662	1 767	2 311
	XII	1 639	1 421	2 125	1 680	1 175	1 486	1 486	2 329	662	1 762	2 316
2002	I	1 643	1 419	2 130	1 687	1 162	1 479	1 493	2 346	662	1 772	2 315
	II	1 643	1 422	2 159	1 693	1 155	1 478	1 492	2 348	660	1 776	2 329
	III	1 647	1 420	2 162	1 685	1 156	1 484	1 491	2 349	656	1 785	2 325
	IV	1 649	1 424	2 162	1 684	1 147	1 479	1 490	2 350	654	1 787	2 327
	V	1 644	1 419	2 163	1 690	1 147	1 475	1 478	2 349	635	1 794	2 331
	VI	1 642	1 419	2 166	1 690	1 156	1 477	1 477	2 348	635	1 796	2 336
	VII	1 640	1 413	2 167	1 709	1 180	1 468	1 470	2 347	625	1 795	2 345
	VIII	1 635	1 413	2 166	1 706	1 162	1 459	1 462	2 327	623	1 794	2 349
	IX	1 643	1 409	2 167	1 716	1 162	1 460	1 463	2 328	624	1 794	2 356
	X	1 647	1 414	2 167	1 701	1 176	1 462	1 452	2 326	609	1 799	2 364
	XI	1 646	1 407	2 170	1 690	1 179	1 461	1 453	2 328	609	1 802	2 371
	XII	1 647	1 407	2 171	1 655	1 165	1 460	1 455	2 335	608	1 802	2 377
2003	I	1 652	1 402	2 168	1 650	1 158	1 459	1 455	2 341	608	1 799	2 388
	II	1 655	1 397	2 168	1 641	1 205	1 442	1 429	2 335	587	1 799	2 391
	III	1 647	1 395	2 168	1 660	1 213	1 441	1 428	2 333	586	1 799	2 392
	IV	1 624	1 401	2 168	1 703	1 228	1 437	1 380	2 330	545	1 799	2 390

56. Tuotannon hintaindeksi (jatk.) — Produktionsprisindex (forts.) — Production price index (cont.)

1949 = 100

Toimiala (ISIC, Rev. 1) – Näringsgren (ISIC, Rev. 1) – Industry (ISIC, Rev. 1)							
Vuosi ja kuukausi År och månad Year and month	2-3 Tehdasteollisuus Fabriksindustri Manufacturing	23 Tekstiili- teollisuus Textilindustri Manufacture of textiles	24 Kenkä-, vaatetus ja ompeluteollisuus Sko-, konfektions- och sömnadsindustri Manufacture of footwear, other wearing apparel and made-up textile goods	25-26 Puu- ja huonekalu- teollisuus Trä- och möbelindustri Manufacture of wood and furniture	27 Paperiteollisuus Pappersindustri Manufacture of paper and paper products	33 Savi-, lasi- ja kivenjalostus- teollisuus Ler-, glas- och stenförädlings- industri Manufacture of non-metallic mineral products	34-38 Metalli- teollisuus Metallindustri Manufacture of metal and metal products
	12	13	14	15	16	17	18
1998.....	1 559	1 185	1 290	2 067	1 737	1 800	1 469
1999.....	1 521	1 169	1 282	2 031	1 724	1 811	1 398
2000.....	1 653	1 169	1 322	2 124	1 950	1 915	1 440
2001.....	1 637	1 187	1 321	2 097	1 983	1 948	1 407
2002.....	1 590	1 193	1 315	2 094	1 858	1 928	1 384
2000	I	1 579	1 160	1 295	2 072	1 828	1 398
	II	1 605	1 179	1 299	2 083	1 873	1 423
	III	1 622	1 172	1 303	2 116	1 882	1 431
	IV	1 627	1 171	1 309	2 133	1 905	1 435
	V	1 643	1 169	1 325	2 141	1 914	1 438
	VI	1 650	1 169	1 316	2 136	1 923	1 436
	VII	1 661	1 167	1 316	2 114	1 954	1 449
	VIII	1 669	1 166	1 331	2 130	1 979	1 448
	IX	1 692	1 167	1 337	2 144	1 994	1 460
	X	1 700	1 170	1 341	2 143	2 026	1 461
	XI	1 701	1 169	1 350	2 143	2 052	1 454
	XII	1 687	1 175	1 340	2 135	2 070	1 451
2001	I	1 674	1 186	1 315	2 113	2 071	1 444
	II	1 665	1 179	1 313	2 120	2 055	1 425
	III	1 656	1 178	1 328	2 092	2 033	1 420
	IV	1 663	1 178	1 325	2 074	2 043	1 419
	V	1 669	1 190	1 327	2 080	2 031	1 420
	VI	1 658	1 189	1 328	2 098	2 013	1 417
	VII	1 639	1 186	1 321	2 095	1 971	1 410
	VIII	1 631	1 187	1 323	2 103	1 953	1 397
	IX	1 617	1 186	1 319	2 110	1 917	1 385
	X	1 601	1 196	1 321	2 110	1 902	1 385
	XI	1 589	1 187	1 315	2 094	1 903	1 381
	XII	1 586	1 197	1 316	2 075	1 903	1 381
2002	I	1 586	1 195	1 316	2 057	1 897	1 386
	II	1 588	1 186	1 319	2 072	1 888	1 389
	III	1 593	1 194	1 319	2 102	1 874	1 394
	IV	1 598	1 198	1 309	2 096	1 864	1 394
	V	1 593	1 195	1 313	2 095	1 860	1 387
	VI	1 592	1 193	1 313	2 090	1 859	1 390
	VII	1 590	1 197	1 316	2 071	1 855	1 386
	VIII	1 586	1 192	1 311	2 104	1 846	1 376
	IX	1 592	1 192	1 311	2 095	1 851	1 378
	X	1 593	1 192	1 316	2 095	1 850	1 373
	XI	1 584	1 192	1 320	2 127	1 833	1 376
	XII	1 584	1 192	1 319	2 120	1 816	1 380
2003	I	1 586	1 194	1 320	2 130	1 804	1 384
	II	1 582	1 193	1 319	2 128	1 774	1 366
	III	1 584	1 191	1 316	2 137	1 774	1 364
	IV	1 558	1 188	1 318	2 135	1 784	1 331

56. Tuotannon hintaindeksi (jatk.) — Produktionsprisindex (forts.) — Production price index (cont.)

1949 = 100

Vuosi ja kuukausi År och månad Year and month	Toimiala (ISIC, Rev. 1) – Näringsgren (ISIC, Rev. 1) – Industry (ISIC, Rev. 1)						Kotimarkkina- tavarat Hemma- marknadsvaror Home market goods	Vientitavarat Exportvaror Export goods
	34 Metallien perus- teollisuus Metallverk Basic metal industries	35 Metallituote- teollisuus Metallmanufaktur Manufacture of metal products except machinery and transport equipment	36 Kone- teollisuus Maskin- industri Manufacture of machinery except electrical machinery	37 Sähkötekninen teollisuus Elektroteknisk industri Manufacture of electrical machinery, apparatus, appliances and supplies	38 Kulkuneuvo- teollisuus Transport- medels- industri Manufacture of transport equipment	5 Sähkö-, kaasu-, vesijohito- yms. laitokset El-, gas- och vattenverk, m.m. Electricity, gas, water and sanitary services		
	19	20	21	22	23	24	25	26
1998.	1 098	1 553	2 225	929	1 743	1 134	1 560	1 672
1999.	1 007	1 546	2 248	840	1 716	1 096	1 543	1 602
2000.	1 224	1 601	2 303	777	1 749	1 092	1 658	1 724
2001.	1 162	1 663	2 346	719	1 771	1 220	1 683	1 710
2002.	1 141	1 684	2 350	677	1 797	1 291	1 674	1 651
2000								
I	1 088	1 568	2 281	783	1 730	1 081	1 598	1 643
II	1 143	1 566	2 292	799	1 720	1 081	1 613	1 679
III	1 161	1 593	2 293	801	1 728	1 081	1 626	1 696
IV	1 165	1 593	2 300	802	1 738	1 079	1 626	1 707
V	1 207	1 601	2 301	783	1 738	1 087	1 647	1 716
VI	1 202	1 602	2 294	782	1 752	1 090	1 656	1 719
VII	1 245	1 602	2 297	782	1 756	1 089	1 664	1 731
VIII	1 280	1 602	2 311	758	1 760	1 097	1 671	1 743
IX	1 317	1 604	2 319	759	1 757	1 099	1 693	1 762
X	1 308	1 622	2 320	760	1 767	1 100	1 701	1 768
XI	1 290	1 629	2 320	755	1 769	1 108	1 705	1 769
XII	1 283	1 630	2 315	753	1 771	1 107	1 693	1 755
2001								
I	1 253	1 634	2 325	753	1 767	1 120	1 678	1 753
II	1 224	1 642	2 347	725	1 767	1 143	1 678	1 743
III	1 198	1 644	2 345	726	1 776	1 163	1 679	1 731
IV	1 189	1 666	2 349	726	1 769	1 182	1 686	1 744
V	1 186	1 666	2 364	724	1 770	1 201	1 697	1 750
VI	1 173	1 670	2 365	724	1 770	1 222	1 696	1 737
VII	1 149	1 669	2 361	723	1 780	1 249	1 694	1 710
VIII	1 131	1 669	2 353	714	1 766	1 260	1 695	1 696
IX	1 103	1 668	2 330	712	1 769	1 261	1 681	1 686
X	1 103	1 674	2 337	709	1 772	1 269	1 674	1 665
XI	1 114	1 675	2 341	695	1 772	1 277	1 668	1 652
XII	1 119	1 676	2 334	694	1 768	1 288	1 668	1 649
2002								
I	1 123	1 673	2 353	694	1 778	1 308	1 674	1 649
II	1 129	1 681	2 358	693	1 782	1 298	1 671	1 654
III	1 149	1 681	2 360	690	1 790	1 292	1 676	1 656
IV	1 148	1 687	2 360	689	1 793	1 280	1 676	1 661
V	1 147	1 687	2 359	676	1 800	1 271	1 669	1 657
VI	1 155	1 687	2 359	677	1 801	1 265	1 663	1 660
VII	1 156	1 688	2 357	670	1 800	1 268	1 666	1 653
VIII	1 131	1 685	2 336	671	1 799	1 262	1 665	1 642
IX	1 134	1 687	2 336	673	1 800	1 276	1 675	1 648
X	1 136	1 681	2 336	662	1 804	1 294	1 682	1 648
XI	1 140	1 687	2 339	663	1 807	1 339	1 686	1 641
XII	1 149	1 689	2 346	665	1 807	1 342	1 688	1 641
2003								
I	1 162	1 692	2 352	665	1 804	1 385	1 695	1 644
II	1 159	1 692	2 346	645	1 804	1 452	1 717	1 626
III	1 160	1 690	2 344	645	1 804	1 348	1 701	1 627
IV	1 157	1 692	2 340	607	1 804	1 357	1 681	1 599

57. Tuonnin hintaindeksi (cif) — Importprisindex (cif) — Import price index (cif)

1949 = 100

Vuosi ja kuukausi År och månad Year and month	Kokonaisindeksi Total index Total index	Tavararyhmä (SITC) – Varugrupp (SITC) – Commodity group (SITC)								
		0 Elintarvikkeet Livsmedel Food	1 Juomat ja tupakka Drycker och tobak Beverages and tobacco	2 Raaka-aineet (syötäväksi kelpaamattomat) Råvaror (icke ätbara) Crude materials (inedible)	3 Kivennäispoltoaineet, kaasu, sähkö ja lämpö Mineraliska bränslen, gas, el och värme Mineral fuels, gas, electricity and heat	5 Kemian-teollisuuden tuotteet Produkter från den kemiska industrin Chemicals	6 Valmistetut teokset Bearbetade varor Manufactured goods	67-68 Epäjalot metallit Ödla metaller Base metals	7 Koneet, laitteet Maskiner, apparater, transportmedel Machinery and transport equipment	8
		1	2	3	4	5	6	7	8	9
1998.....	1 173	1 103	2 040	793	1 023	963	980	1 052	2 033	
1999.....	1 180	1 065	2 044	792	1 259	929	975	1 062	1 990	
2000.....	1 335	1 075	2 119	925	2 089	1 048	1 092	1 304	2 055	
2001.....	1 298	1 044	2 055	883	1 931	1 031	1 043	1 163	2 046	
2002.....	1 263	1 051	2 056	864	1 813	958	1 020	1 113	2 022	
2000										
I	1 267	1 058	2 044	856	1 771	974	1 053	1 232	2 021	
II	1 292	1 064	2 068	887	1 909	995	1 072	1 275	2 027	
III	1 303	1 070	2 083	911	1 899	1 009	1 094	1 319	2 040	
IV	1 294	1 076	2 105	923	1 747	1 030	1 093	1 305	2 045	
V	1 328	1 077	2 118	950	1 943	1 043	1 114	1 353	2 063	
VI	1 321	1 087	2 118	903	1 964	1 062	1 091	1 302	2 050	
VII	1 335	1 083	2 098	929	2 056	1 064	1 096	1 311	2 056	
VIII	1 357	1 100	2 133	936	2 209	1 074	1 093	1 303	2 065	
IX	1 394	1 098	2 133	968	2 504	1 078	1 104	1 324	2 070	
X	1 386	1 068	2 178	943	2 453	1 080	1 098	1 307	2 077	
XI	1 400	1 052	2 178	955	2 570	1 094	1 100	1 316	2 076	
XII	1 339	1 070	2 177	933	2 038	1 073	1 095	1 299	2 070	
2001										
I	1 323	1 072	2 182	912	1 970	1 073	1 085	1 273	2 052	
II	1 314	1 052	2 054	907	1 959	1 056	1 085	1 264	2 041	
III	1 304	1 036	2 065	897	1 898	1 039	1 083	1 259	2 048	
IV	1 317	1 049	2 080	908	2 023	1 047	1 050	1 186	2 060	
V	1 331	1 041	2 000	915	2 157	1 038	1 061	1 201	2 059	
VI	1 337	1 054	2 031	914	2 185	1 043	1 058	1 190	2 067	
VII	1 306	1 057	2 031	890	1 946	1 047	1 042	1 144	2 057	
VIII	1 295	1 038	2 036	861	1 961	1 037	1 027	1 115	2 039	
IX	1 301	1 032	2 036	848	2 101	1 016	1 017	1 097	2 033	
X	1 263	1 019	2 045	850	1 791	997	1 010	1 083	2 028	
XI	1 237	1 020	2 045	841	1 566	991	1 004	1 078	2 029	
XII	1 246	1 054	2 049	849	1 621	982	998	1 064	2 037	
2002										
I	1 251	1 072	2 049	872	1 642	974	1 009	1 090	2 033	
II	1 252	1 074	2 034	867	1 669	968	1 003	1 077	2 037	
III	1 254	1 083	2 034	876	1 667	948	1 018	1 111	2 042	
IV	1 271	1 065	2 028	883	1 846	936	1 034	1 143	2 033	
V	1 277	1 066	2 103	872	1 902	938	1 029	1 129	2 039	
VI	1 272	1 063	2 087	877	1 809	952	1 040	1 161	2 039	
VII	1 272	1 056	2 087	878	1 807	962	1 043	1 162	2 036	
VIII	1 255	1 048	2 056	843	1 833	964	1 010	1 088	1 998	
IX	1 260	1 039	2 056	841	1 889	965	1 007	1 083	2 000	
X	1 271	1 018	2 050	854	1 969	965	1 012	1 093	2 005	
XI	1 252	1 006	2 050	856	1 763	969	1 021	1 116	2 007	
XII	1 270	1 021	2 037	853	1 963	961	1 018	1 104	2 001	
2003										
I	1 280	1 026	2 056	857	2 050	962	1 023	1 117	2 004	
II	1 284	1 028	2 056	870	2 107	971	1 021	1 114	1 994	
III	1 277	1 027	2 056	867	2 039	974	1 020	1 113	1 989	
IV	1 253	1 028	2 054	841	1 793	965	1 018	1 105	1 989	

58. Viennin hintaindeksi (fob) — Exportprisindex (fob) — Export price index (fob)

1949 = 100

Vuosi ja kuukausi År och månad Year and month	Kokonais- indeksi Total- index Total index	Tavararyhmä (SITC) – Varugrupp (SITC) – Commodity group (SITC)								
		0 Elin- tarvikkeet Livsmedel Food	2 Raaka-aineet (syötäväksi kelpaamattomat) Råvaror (icke ätbara) Crude mater- ials (inedible)	24 Puutavarat Trävaror Wood	25 Paperi- vanuke Pappers- massa Pulp	6 Valmistetut teokset Bearbetade varor Manufactured goods	63 Puuteokset Varor av trä Goods of wood	64 Paperi, pahvi ja niistä val- mistetut teokset Papper, papp och varor därav Paper, paper- board and manuf. thereof	7 Koneet, laitteet, kuljetusvälineet Maskiner, apparater, transportmedel Machinery and transport equipment	
	1	2	3	4	5	6	7	8	9	
1998.	1 634	882	1 537	1 599	1 507	1 427	1 114	1 577	1 932	
1999.	1 562	869	1 453	1 562	1 489	1 376	1 045	1 556	1 807	
2000.	1 686	875	1 812	1 718	2 300	1 520	1 041	1 692	1 754	
2001.	1 676	844	1 715	1 628	1 881	1 575	1 075	1 800	1 703	
2002.	1 617	868	1 584	1 627	1 507	1 512	1 046	1 702	1 655	
2000	I	1 606	868	1 650	1 617	1 959	1 431	1 052	1 739	
	II	1 640	868	1 672	1 653	1 970	1 476	1 030	1 762	
	III	1 659	863	1 723	1 709	1 987	1 485	1 044	1 765	
	IV	1 670	878	1 754	1 712	2 048	1 498	1 079	1 772	
	V	1 678	885	1 792	1 718	2 249	1 498	1 070	1 754	
	VI	1 681	870	1 815	1 749	2 268	1 490	1 038	1 754	
	VII	1 693	877	1 817	1 725	2 318	1 526	1 001	1 757	
	VIII	1 706	877	1 874	1 761	2 461	1 542	1 022	1 749	
	IX	1 724	884	1 880	1 760	2 499	1 560	1 039	1 753	
	X	1 728	870	1 912	1 755	2 579	1 565	1 028	1 754	
	XI	1 730	885	1 925	1 753	2 602	1 579	1 029	1 746	
	XII	1 718	872	1 934	1 709	2 656	1 591	1 066	1 741	
2001	I	1 619	830	1 600	1 577	2 504	1 600	1 020	1 742	
	II	1 709	855	1 877	1 686	2 392	1 598	1 060	1 714	
	III	1 696	831	1 841	1 659	2 306	1 579	1 028	1 715	
	IV	1 710	858	1 828	1 655	2 223	1 593	980	1 715	
	V	1 715	850	1 784	1 623	2 101	1 601	1 037	1 716	
	VI	1 703	853	1 712	1 622	1 869	1 609	1 110	1 717	
	VII	1 676	843	1 651	1 601	1 685	1 575	1 109	1 715	
	VIII	1 662	840	1 613	1 593	1 588	1 563	1 107	1 696	
	IX	1 653	839	1 592	1 598	1 493	1 555	1 132	1 685	
	X	1 634	842	1 591	1 617	1 435	1 541	1 125	1 684	
	XI	1 621	827	1 587	1 582	1 475	1 539	1 107	1 672	
	XII	1 619	831	1 586	1 586	1 500	1 541	1 081	1 667	
2002	I	1 619	830	1 600	1 577	1 522	1 531	1 026	1 677	
	II	1 624	864	1 615	1 615	1 506	1 529	1 028	1 680	
	III	1 627	886	1 616	1 620	1 483	1 532	1 102	1 678	
	IV	1 629	894	1 593	1 612	1 472	1 529	1 066	1 675	
	V	1 623	888	1 574	1 631	1 478	1 521	1 052	1 662	
	VI	1 625	890	1 586	1 626	1 527	1 522	1 055	1 662	
	VII	1 619	875	1 600	1 646	1 539	1 506	957	1 653	
	VIII	1 607	861	1 583	1 625	1 530	1 494	1 062	1 640	
	IX	1 612	852	1 571	1 625	1 559	1 495	1 034	1 641	
	X	1 612	857	1 561	1 630	1 529	1 498	1 025	1 632	
	XI	1 605	856	1 577	1 660	1 514	1 493	1 085	1 632	
	XII	1 604	859	1 534	1 657	1 422	1 489	1 060	1 634	
2003	I	1 606	842	1 528	1 675	1 396	1 488	1 048	1 636	
	II	1 588	835	1 520	1 679	1 357	1 464	1 016	1 599	
	III	1 590	836	1 526	1 682	1 379	1 461	1 028	1 598	
	IV	1 562	833	1 549	1 679	1 454	1 456	1 018	1 555	

59. Asuntojen hinnat — Bostadspriser — Housing prices

Vanhojen kerrostalohuoneistojen keskimääräiset velattomat neliohinnat — Genomsnittliga skuldfräa kvadratmeterpriser på gamla flervåningshuslägenheter — Average unencumbered selling prices per square metre of flats on the secondary market

Kaupunki/alue Stad/region Urban municipality/region	Vuosi ja neljännes — År och kvartal — Year and quarter									
	2001	2002	2002		*2003					
			II	III	IV	I				
	€/m ²	€/m ²	2000 = 100	€/m ²	2000 = 100	€/m ²	2000 = 100	€/m ²	2000 = 100	€/m ²
1	2	3	4	5	6	7	8	9	10	
Pääkaupunkiseutu — Huvudstadsregionen — Greater Helsinki Area ...	1 907	2 112	2 139	110,6	2 143	111,5	2 127	110,5	2 138	111,1
Muu Suomi — Övriga Finland										
Rest of Finland	970	1 028	1 028	104,2	1 036	105,3	1 052	106,8	1 060	108,2
Helsinki — Helsingfors	2 086	2 317	2 352	111,3	2 352	112,3	2 324	110,7	2 334	111,3
Espoo + Kauniainen										
Esbo + Grankulla	1 625	1 797	1 815	108,4	1 817	109,0	1 837	110,5	1 838	110,5
Vantaa — Vanda	1 321	1 434	1 431	108,4	1 458	108,5	1 461	109,2	1 486	110,5
Kehyskunnat ¹⁾ — Satellitkommuner ¹⁾										
Satellite municipalities ¹⁾	1 108	1 198	1 209	106,5	1 211	107,0	1 234	109,2	1 174	108,0
Tampere — Tammerfors	1 238	1 333	1 297	102,5	1 360	105,8	1 384	107,6	1 387	108,2
Turku — Åbo	1 056	1 126	1 113	107,3	1 140	109,9	1 166	111,9	1 183	113,6
Pori — Björneborg	852	893	921	106,5	883	102,7	884	102,3	912	109,5
Lappeenranta — Villmanstrand	1 104	1 182	1 168	108,6	1 194	107,7	1 212	110,2	1 187	108,1
Kouvola	762	807	792	99,6	829	104,0	807	104,9	831	106,0
Lahti — Lahtis	905	961	970	104,5	966	103,6	992	104,3	1 009	109,4
Kuopio	1 105	1 160	1 141	102,9	1 173	106,1	1 172	105,9	1 236	108,5
Jyväskylä	1 145	1 229	1 214	102,0	1 282	106,0	1 241	105,3	1 291	107,3
Vaasa — Vasa	1 072	1 119	1 121	105,4	1 148	105,1	1 106	103,1	1 103	102,7
Mikkeli — S:t Michel	1 011	1 029	1 002	100,6	1 009	104,9	1 069	108,3	1 072	111,5
Joensuu	1 073	1 145	1 156	110,4	1 142	113,4	1 184	112,9	1 240	120,8
Oulu — Uleåborg	1 141	1 245	1 254	107,5	1 262	109,1	1 274	111,6	1 278	112,2
Rovaniemi	849	870	866	92,5	893	94,6	873	94,3	885	96,6

Huoneisto- ja talotyypin mukaan, I neljännes 2003* — Efter typ av lägenhet och hus, 1:a kvartalet 2003* — By type of dwelling and type of building, 1st quarter 2003*

A = indeksin muutos edellisestä neljänneksestä — indexförändring från föregående kvartal — change in the index from the previous quarter
 B = tilastoitujen kauppojen määrä — antal köp i statistiken — number of sales included in statistics

Kaupunki/alue Stad/region Urban municipality/region	Kerrostalot — Flervåningshus — Blocks of flats												Rivitalot Radhus Terraced houses			
	Yhteensä Totalt Total			Yksiöt Enrummare 1-room units			Kaksiöt Tvårummare 2-room units			Kolmiot + Tre rum + 3+ room units						
			A	B			A	B			A	B			A	B
	€/m ²	A	B	€/m ²	A	B	€/m ²	A	B	€/m ²	A	B	€/m ²	A	B	
	11	12	13	14	15	16	17	18	19	20	21	22	23	24	25	
Helsinki — Helsingfors	2 334	0,6	1 869	2 648	1,2	610	2 270	1,3	771	2 273	-0,2	488	2 166	3,6	148	
Espoo + Kauniainen —																
Esbo + Grankulla	1 838	0,0	256	2 131	-5,2	47	1 835	0,8	100	1 793	0,6	109	2 129	2,3	154	
Vantaa — Vanda	1 486	1,2	380	1 822	-1,0	65	1 494	0,1	186	1 412	2,7	129	1 770	0,2	146	
Kehyskunnat ¹⁾ — Satellitkommuner ¹⁾ — Satellite municipalities ¹⁾																
Tampere — Tammerfors	1 174	-1,1	333	1 338	-3,1	68	1 191	0,3	165	1 102	-1,9	100	1 389	-0,4	133	
Turku — Åbo	1 387	0,6	563	1 543	3,0	141	1 380	2,0	261	1 338	-1,8	161	1 473	0,1	136	
Pori — Björneborg	1 183	1,5	583	1 393	2,0	135	1 202	3,1	265	1 111	0,0	183	1 307	-2,3	138	
Lappeenranta — Villmanstrand	912	7,0	139	1 128	15,1	31	895	4,7	71	868	6,8	37	911	1,4	63	
Kouvola	1 187	-2,0	108	1 330	0,8	27	1 155	-2,5	55	1 162	-2,7	26				
Lahti — Lahtis	831	1,0	104	987	4,8	26	791	-4,5	49	820	6,3	29	991	8,2	35	
Kuopio	1 009	4,9	350	1 189	3,4	74	973	1,5	153	997	8,7	123	1 211	-1,7	51	
Jyväskylä	1 236	2,4	219	1 430	5,8	46	1 220	2,7	85	1 207	1,2	88	1 215	10,1	61	
Vaasa — Vasa	1 291	1,9	108	1 638	6,5	22	1 325	0,1	64	1 148	2,2	22	1 247	1,1	24	
Mikkeli — S:t Michel	1 103	-0,4	87	1 256	-0,9	21	1 122	-1,7	37	1 049	0,8	29	1 046	-1,9	22	
Joensuu	1 072	2,9	82				1 092	8,3	41	976	-2,5	25	1 099	5,3	34	
Oulu — Uleåborg	1 240	7,0	104	1 489	2,9	20	1 328	14,6	52	1 049	1,1	32	1 042	7,3	72	
Rovaniemi	1 278	0,6	220	1 476	5,4	55	1 288	-3,3	115	1 195	2,9	50	1 293	1,9	79	
	885	2,4	112	1 130	-	30	894	5,7	47	811	-0,8	35	968	8,1	30	

¹⁾ Hyvinkää, Järvenpää, Kerava, Riihimäki, Kirkkonummi, Nurmijärvi, Sipoo, Tuusula ja Vihti.

¹⁾ Hyvinge, Kervo, Riihimäki, Träskända, Kyrklätt, Nurmijärvi, Sibbo, Tusby och Vichtis.

60. Elintarvikkeiden vähittäishintoja — Minutpriser på livsmedel — Retail prices of food products

Vuosi ja kuukausi År och månad Year and month	Täysmaito Konsumtionsmjölk Milk, regular	Voi Smör Butter	Emmental- juusto Emmentalerost Emmenthal cheese	Talou- margariini Hushålls- margarin Margarine	Munat Ägg Eggs	Ruoka- peruna Matpotatis Potatoes	Erikois- vehnäjäuhot Special- vetemjöl Wheat flour	Ruisjäuhot Rågmjöl Rye flour	Tomaatti Tomat Tomato	Näkki- leipä Knäcke- bröd Crisp bread	Reikäleipä Hålkaka Rye bread	
	l	500 g	kg	500 g	kg	kg	2 kg	kg	kg	kg	kg	
	€											
	1	2	3	4	5	6	7	8	9	10	11	
1998.....	0,65	2,30	8,52	1,10	1,87	0,62	1,30	0,81	2,49	4,37	2,48	
1999.....	0,63	2,33	8,72	1,14	2,06	0,74	1,28	0,82	2,22	4,44	2,58	
2000.....	0,63	2,34	8,97	1,14	2,28	0,54	1,27	0,84	2,37	4,48	2,65	
2001.....	0,67	2,47	9,62	1,15	2,21	0,60	1,23	0,84	2,53	4,53	2,78	
2002.....	0,70	2,41	9,84	1,13	2,12	0,61	1,26	0,80	3,02	4,39	2,80	
2000	I	0,63	2,32	8,93	1,14	2,24	0,53	1,25	0,82	2,30	4,45	2,57
	II	0,63	2,33	8,87	1,14	2,24	0,53	1,24	0,82	2,78	4,43	2,60
	III	0,63	2,30	8,87	1,14	2,27	0,53	1,25	0,82	2,92	4,43	2,58
	IV	0,63	2,32	8,84	1,14	2,21	0,52	1,24	0,83	3,45	4,45	2,60
	V	0,63	2,33	8,87	1,14	2,29	0,54	1,27	0,85	2,61	4,44	2,68
	VI	0,63	2,35	8,82	1,15	2,31	0,55	1,28	0,85	1,80	4,44	2,68
	VII	0,63	2,34	8,88	1,14	2,29	0,59	1,28	0,85	1,23	4,46	2,64
	VIII	0,63	2,33	8,88	1,14	2,27	0,57	1,28	0,86	1,42	4,47	2,68
	IX	0,63	2,36	9,07	1,14	2,30	0,55	1,28	0,84	2,03	4,54	2,65
	X	0,63	2,35	9,17	1,14	2,29	0,52	1,27	0,84	2,01	4,52	2,68
	XI	0,63	2,36	9,21	1,14	2,31	0,51	1,28	0,84	2,79	4,55	2,70
	XII	0,63	2,37	9,24	1,12	2,30	0,53	1,27	0,84	3,12	4,54	2,68
2001	I	0,66	2,40	9,39	1,15	2,32	0,53	1,25	0,84	2,80	4,53	2,74
	II	0,67	2,42	9,42	1,15	2,34	0,54	1,25	0,83	2,51	4,54	2,77
	III	0,66	2,43	9,46	1,15	2,35	0,53	1,26	0,84	2,72	4,53	2,73
	IV	0,67	2,43	9,42	1,15	2,30	0,54	1,24	0,85	2,66	4,54	2,69
	V	0,67	2,47	9,63	1,15	2,26	0,55	1,22	0,85	2,99	4,51	2,77
	VI	0,67	2,48	9,59	1,15	2,17	0,55	1,23	0,85	2,47	4,52	2,79
	VII	0,67	2,49	9,66	1,15	2,13	0,67	1,23	0,86	1,72	4,53	2,77
	VIII	0,67	2,49	9,70	1,14	2,10	0,70	1,22	0,85	2,07	4,53	2,81
	IX	0,67	2,50	9,78	1,15	2,13	0,67	1,23	0,84	2,39	4,52	2,77
	X	0,67	2,50	9,77	1,15	2,15	0,64	1,24	0,84	2,72	4,51	2,85
	XI	0,67	2,50	9,80	1,14	2,18	0,63	1,22	0,84	2,39	4,53	2,84
	XII	0,67	2,50	9,77	1,14	2,14	0,64	1,22	0,84	2,91	4,55	2,83
2002	I	0,70	2,42	9,60	1,11	2,10	0,60	1,25	0,82	3,40	4,45	2,70
	II	0,70	2,40	9,64	1,12	2,10	0,61	1,30	0,82	3,58	4,45	2,75
	III	0,70	2,39	9,70	1,12	2,10	0,61	1,30	0,82	5,28	4,46	2,73
	IV	0,70	2,41	9,67	1,11	2,14	0,63	1,28	0,82	4,09	4,36	2,77
	V	0,71	2,40	9,80	1,14	2,15	0,66	1,28	0,81	3,85	4,38	2,81
	VI	0,71	2,41	9,84	1,14	2,11	0,69	1,28	0,82	1,45	4,38	2,80
	VII	0,71	2,41	9,86	1,15	2,10	0,76	1,28	0,82	1,57	4,40	2,84
	VIII	0,71	2,43	10,01	1,15	2,07	0,63	1,28	0,81	2,22	4,39	2,81
	IX	0,71	2,43	9,99	1,14	2,17	0,56	1,23	0,79	2,30	4,38	2,83
	X	0,69	2,43	10,02	1,15	2,17	0,52	1,26	0,78	2,65	4,35	2,88
	XI	0,68	2,42	9,96	1,13	2,18	0,52	1,22	0,79	2,69	4,35	2,87
	XII	0,68	2,41	10,03	1,12	2,14	0,53	1,20	0,79	3,26	4,35	2,87
2003	I	0,71	2,43	10,25	1,17	2,15	0,53	1,24	0,78	3,14	4,37	2,92
	II	0,71	2,46	10,35	1,18	2,17	0,52	1,24	0,78	3,68	4,38	2,84
	III	0,71	2,44	10,34	1,19	2,16	0,53	1,24	0,77	3,83	4,39	2,89
	IV	0,71	2,43	10,25	1,18	2,10	0,53	1,23	0,77	4,17	4,39	2,89

60. Elintarvikkeiden vähittäishintoja (jatk.) — Minutpriser på livsmedel (forts.) — Retail prices of food products (cont.)

Vuosi ja kuukausi År och månad Year and month	Pitkäjyväriisi Långkornigt ris Long grain rice	Sarvi-makaroni Vanliga makaroner Macaroni	Naudanlapa Nötkött, bog Beef, shoulder	Jauheliha, ei paistia ¹⁾ Malet kött, ej stek ¹⁾ Minced meat, excl. round of beef ¹⁾	Broilerin koipi-reisipalat Ben-lårbitar av broiler Chicken drumsticks, legs	Kuoretto-mat nakit Knackkorv utan skal Frankfurters, skinless	Pakaste-seiti Djupfrysst sej Saithe frozen	Kirjolohi-file Regnbågs-filé Rainbow trout fillet	Hienosokeri Fint socker Granulated sugar	Kahvipaketti Kaffepaket Coffee, packet	Appelsiinit Apelsiner Oranges	
	kg	kg	kg	kg	kg	kg	400 g	kg	kg	500 g	kg	
	€	€	€	€	€	€	€	€	€	€	€	
	12	13	14	15	16	17	18	19	20	21	22	
1998.	2,57	1,05	6,94	5,48	2,73	4,56	2,15	7,78	1,12	3,66	1,28	
1999.	2,51	0,95	7,04	5,51	2,40	4,47	2,62	8,39	1,11	2,95	1,39	
2000.	2,48	0,89	7,11	5,53	2,37	4,44	2,45	9,23	1,12	3,07	1,33	
2001.	2,44	0,90	7,31	5,92	2,65	4,74	2,39	8,61	1,14	2,71	1,52	
2002.	2,44	0,88	7,55	6,91	2,71	4,67	2,28	8,04	1,10	2,33	1,47	
2000	I	2,51	0,89	7,13	5,47	2,22	4,47	2,51	8,43	1,11	3,03	1,09
	II	2,50	0,86	7,03	5,43	2,36	4,44	2,46	8,53	1,11	3,15	1,08
	III	2,48	0,87	7,08	5,53	2,39	4,40	2,49	8,89	1,11	3,09	1,15
	IV	2,45	0,87	7,01	5,49	2,37	4,42	2,47	9,59	1,12	3,08	1,24
	V	2,47	0,89	7,20	5,55	2,40	4,42	2,45	9,93	1,14	3,08	1,35
	VI	2,46	0,90	7,15	5,54	2,37	4,41	2,44	9,92	1,13	3,10	1,41
	VII	2,47	0,90	7,20	5,53	2,37	4,41	2,44	10,13	1,09	3,10	1,49
	VIII	2,47	0,91	7,20	5,57	2,40	4,41	2,45	9,90	1,12	3,08	1,41
	IX	2,48	0,90	7,06	5,55	2,42	4,42	2,44	9,53	1,12	3,08	1,46
	X	2,48	0,90	7,09	5,61	2,40	4,50	2,42	8,95	1,12	3,02	1,47
	XI	2,49	0,91	7,06	5,52	2,40	4,49	2,41	8,49	1,13	3,00	1,39
	XII	2,48	0,91	7,14	5,54	2,37	4,47	2,42	8,40	1,12	2,98	1,36
2001	I	2,48	0,90	7,08	5,73	2,39	4,64	2,44	8,69	1,13	2,98	1,13
	II	2,48	0,94	7,20	5,68	2,44	4,67	2,42	8,66	1,13	2,86	1,22
	III	2,47	0,93	7,18	5,77	2,51	4,66	2,41	9,00	1,13	2,84	1,30
	IV	2,47	0,93	7,24	5,83	2,55	4,71	2,39	8,94	1,13	2,83	1,44
	V	2,45	0,92	7,32	5,80	2,62	4,74	2,40	8,76	1,14	2,74	1,53
	VI	2,42	0,91	7,39	5,90	2,65	4,81	2,39	8,93	1,14	2,72	1,66
	VII	2,42	0,91	7,44	5,93	2,72	4,80	2,37	9,07	1,11	2,69	2,01
	VIII	2,42	0,91	7,40	5,88	2,74	4,78	2,37	9,12	1,12	2,68	1,99
	IX	2,41	0,91	7,35	5,99	2,81	4,78	2,38	8,60	1,15	2,65	1,66
	X	2,42	0,89	7,34	6,06	2,84	4,76	2,42	8,19	1,16	2,61	1,55
	XI	2,39	0,90	7,46	6,20	2,78	4,77	2,37	7,76	1,15	2,48	1,40
	XII	2,41	0,90	7,38	6,24	2,81	4,79	2,39	7,57	1,16	2,47	1,36
2002	I	2,30	0,93	7,37	6,89	2,82	4,70	2,31	7,67	1,13	2,42	1,18
	II	2,42	0,93	7,49	6,90	2,80	4,67	2,30	7,56	1,12	2,42	1,39
	III	2,42	0,90	7,57	6,93	2,76	4,67	2,29	7,86	1,13	2,41	1,53
	IV	2,44	0,90	7,56	6,91	2,71	4,67	2,26	7,71	1,09	2,33	1,58
	V	2,49	0,90	7,61	6,97	2,74	4,70	2,29	7,83	1,10	2,33	1,61
	VI	2,50	0,88	7,69	6,99	2,73	4,70	2,29	8,03	1,11	2,41	1,64
	VII	2,50	0,88	7,67	7,00	2,72	4,67	2,29	8,31	1,04	2,35	1,58
	VIII	2,47	0,88	7,54	7,00	2,73	4,67	2,28	8,45	1,15	2,34	1,52
	IX	2,45	0,83	7,48	6,87	2,67	4,67	2,25	8,58	1,14	2,30	1,49
	X	2,46	0,83	7,53	6,82	2,66	4,63	2,28	8,30	1,13	2,27	1,46
	XI	2,46	0,85	7,54	6,86	2,61	4,63	2,26	8,02	1,07	2,27	1,42
	XII	2,45	0,85	7,57	6,79	2,58	4,63	2,27	8,17	1,10	2,21	1,34
2003	I	2,45	0,83	7,53	6,83	2,70	4,63	2,29	8,57	1,11	2,24	1,14
	II	2,43	0,83	7,62	6,72	2,70	4,73	2,29	8,63	1,10	2,22	1,21
	III	2,44	0,85	7,57	6,75	2,56	4,70	2,28	8,84	1,10	2,22	1,41
	IV	2,44	0,83	7,58	6,71	2,54	4,70	2,28	8,81	1,11	2,19	1,55

¹⁾ Vuodesta 2002 alkaen, naudan paistia.

¹⁾ Fr.o.m. år 2002, nötkstek.

¹⁾ From 2002, ground beef steak.

61. Palkansaajien ansiotasoindeksi — Löntagarnas förtjänstnivåindex — Index of wage and salary earnings

1995 = 100

Toimiala (TOL 1995) — Näringsgren (NI 1995) — Industry (SIC 1995)										
Vuosi ja neljännes År och kvartal Year and quarter	A Maa- ja metsätalous Jord- och skogsbruk Agriculture and forestry	D Teollisuus Tillverkning Manufacturing	E Energia- ja vesihuolto Energi och vattenförsörjning Energy and water supply	F Rakentaminen Byggverksamhet Construction	G Kauppa Handel Trade	51, 52 Tukku- ja vähittäiskauppa Parti- och detaljhandel Wholesale and retail trade	H Majoitus- ja ravitsemistoiminta Hotell- och restaurangverksamhet Hotels and restaurants	I Kuljetus, varastointi ja tietoliikenne Transport, magasinering och kommunikation Transport, storage and communication	60–62 Kuljetus Transport Transport	64 Posti- ja teleliikenne Post- och telekommunikationer Post and telecommunications
	1	2	3	4	5	6	7	8	9	10
1998.....	108,9	111,1	110,3	110,6	110,2	110,0	108,1	110,9	110,6	112,0
1999.....	111,3	114,6	113,0	114,0	112,9	112,5	111,7	114,0	113,2	116,3
2000.....	115,2	119,8	118,0	119,3	117,6	117,0	115,3	118,3	116,6	122,2
2001.....	120,2	125,5	124,5	124,9	123,5	122,5	119,9	123,7	121,6	127,3
*2002.....	124,2	130,4	130,2	128,9	127,4	126,3	123,7	128,1	125,8	132,0
2001 I	118,8	124,0	123,0	123,4	121,9	121,0	118,4	122,2	120,0	126,1
II	120,2	125,5	124,7	124,8	123,8	122,7	120,0	123,8	121,6	127,4
III	120,6	125,8	125,0	125,3	124,0	122,9	120,3	124,1	122,0	127,6
IV	121,1	126,8	125,4	126,1	124,4	123,3	121,0	124,7	122,8	128,0
*2002 I	122,7	128,0	127,3	127,1	125,6	124,5	122,1	126,2	124,1	129,7
II	124,6	130,4	130,3	129,2	127,9	126,8	124,1	128,5	126,2	132,3
III	124,8	131,0	131,1	129,5	128,0	127,0	124,1	128,7	126,3	132,8
IV	124,7	132,0	132,2	129,9	128,1	127,1	124,4	129,1	126,7	133,2
*2003 I	126,3	133,2	133,9	131,3	129,7	128,6	126,0	130,7	128,3	134,8

Toimiala (TOL 1995) — Näringsgren (NI 1995) — Industry (SIC 1995)										
Vuosi ja neljännes År och kvartal Year and quarter	J Rahoitus ja vakuutus Finansiell verksamhet Financial intermediation	65, 67 Rahoitus Finansiering Finance	66 Vakuutus Försäkring Insurance	K Kiinteistö-, vuokraus- ja tutkimuspalvelut Fastighets-, ut-hyrmings- och forskningsverksamhet Real estate, renting and business activities	L Julkinen hallinto Offentlig förvaltning Public administration	M Koulutus Utbildning Education	N Terveystieteiden- ja sosiaalipalvelut Hälsa- och sjukvård, sociala tjänster Health and social work	851 Terveystieteiden- ja sosiaalipalvelut Hälsa- och sjukvård Human health services	853 Sosiaalipalvelut Sociala tjänster Social work activities	O Muut yhteiskunnalliset ja henkilökohtaiset palvelut Andra samhälls- och personliga tjänster Other community, social and personal service activities
	11	12	13	14	15	16	17	18	19	20
1998.....	111,8	112,2	110,4	112,0	110,2	108,8	110,4	110,8	109,6	109,2
1999.....	115,7	116,3	114,1	114,3	113,2	111,1	112,9	113,5	112,1	112,8
2000.....	121,4	122,1	119,1	119,0	117,2	114,5	116,3	116,8	115,5	118,1
2001.....	129,4	130,6	125,6	124,2	122,5	119,0	120,2	120,6	119,4	123,0
*2002.....	134,2	135,2	131,2	128,5	127,2	121,9	124,3	125,3	122,5	126,5
2001 I	127,2	128,4	123,2	122,8	121,4	117,9	119,0	119,2	118,6	121,9
II	129,2	130,4	125,4	124,4	122,7	119,1	120,0	120,3	119,6	123,1
III	129,9	131,0	126,1	124,7	122,9	119,5	120,8	121,2	120,1	123,4
IV	131,3	132,4	127,6	125,0	123,0	119,4	121,0	121,8	119,5	123,6
*2002 I	132,4	133,5	129,0	126,5	125,0	120,3	122,2	123,1	120,7	124,8
II	134,7	135,6	131,7	128,9	127,4	121,9	124,6	125,5	122,9	127,0
III	134,8	135,7	131,9	129,1	127,8	122,1	125,1	126,3	123,0	127,1
IV	135,0	135,8	132,2	129,5	128,8	123,4	125,3	126,4	123,4	127,2
*2003 I	136,7	137,5	134,3	131,2	130,4	124,8	126,7	127,8	124,8	128,7

61. Palkansaajien ansiotasoindeksi (jatk.) — Löntagarnas förtjänstnivåindex (forts.) — Index of wage and salary earnings (cont.)

1995 = 100

Vuosi ja neljännes År och kvartal Year and quarter	Yhteensä Totalt Total	Tuntipalkkaiset Timavlönade Hourly paid employees	Kuukausipalkkaiset Månadsavlönade Monthly paid employees	Miehet Män Males	Naiset Kvinnor Females	Sektorit — Sektor — Sector				1985 = 100 Yhteensä Totalt Total	1964 = 100 Yhteensä Totalt Total
						Valtio Staten Central government	Kunnat Kommuner Local government	Yksityiset Privata Private	Muut Andra Other		
						21	22	23	24		
1998.....	110,5	110,5	110,5	110,1	110,7	110,6	109,5	110,9	108,6	189,6	1 789
1999.....	113,6	113,7	113,5	113,1	113,7	113,3	112,1	114,1	110,9	194,8	1 839
2000.....	118,1	118,5	118,0	117,7	118,0	117,4	115,4	119,1	114,1	202,6	1 912
2001.....	123,4	124,1	123,2	123,2	123,2	123,3	119,5	124,8	117,7	211,8	1 999
*2002.....	127,7	128,3	127,5	127,5	127,4	127,8	123,3	129,3	121,2	219,1	2 068
2001 I	122,0	122,6	121,8	121,8	121,8	122,1	118,3	123,3	116,7	209,3	1 976
II	123,5	124,1	123,3	123,3	123,2	123,5	119,4	124,9	117,7	211,9	2 000
III	123,9	124,3	123,7	123,6	123,7	123,7	120,1	125,2	117,9	212,5	2 006
IV	124,4	125,2	124,1	124,2	124,1	123,9	120,1	126,0	118,3	213,4	2 014
*2002 I	125,7	126,3	125,5	125,5	125,5	125,9	121,3	127,2	119,5	215,7	2 036
II	128,0	128,4	127,8	127,8	127,7	127,9	123,5	129,5	121,6	219,5	2 072
III	128,3	128,8	128,1	128,1	128,0	127,9	124,0	129,9	121,8	220,1	2 078
IV	128,9	129,6	128,7	128,7	128,5	129,6	124,3	130,4	122,1	221,2	2 087
*2003 I	130,4	130,8	130,2	130,1	130,0	131,3	125,7	131,9	123,5	223,7	2 111

Palkansaajien ansiotasoindeksien vuosimuutokset neljännesvuosittain
Förändringar på årsnivå i löntagarnas förtjänstnivåindex, kvartalsvis
Indices of wage and salary earnings, year-on-year changes by quarter

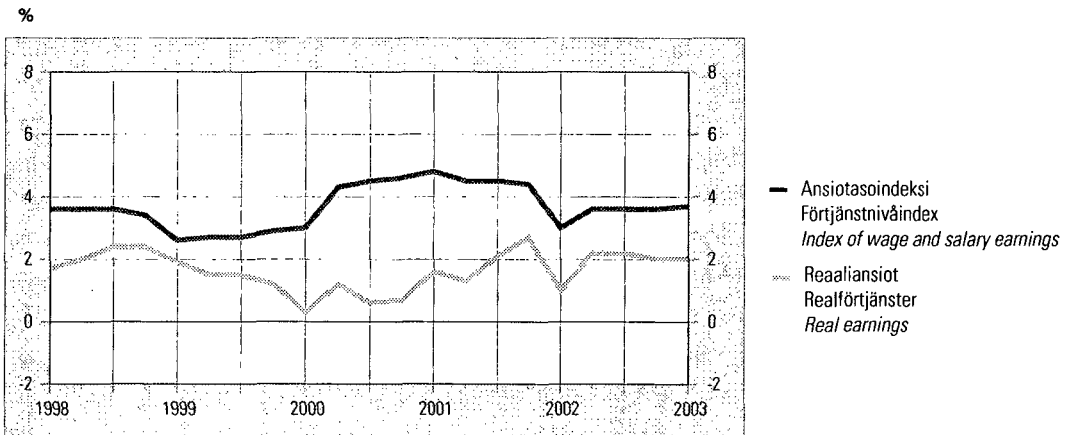

62. Työntekijöiden kokonaiskeskituntiansiot — Arbetstagarnas medeltiminkomster totalt — Total average hourly earnings of employees

Vuosi- neljännes År och kvartal Year and quarter	Maataloustyöntekijät Lantbruksarbetare Farm workers			Metsätyöntekijät ¹⁾ Skogsarbetare ¹⁾ Forest workers ¹⁾			Teollisuustyöntekijät Industriarbetare Industrial workers						
	€/tunti – €/timme – €/hour			€/tunti – €/timme – €/hour									
	M	N	MS	M	N	M	N	M	N	M	N	M	N
	1	2	3	4	5	6	7	8	9	10	11	12	13
1998:IV ...	2) 7,52	2) 6,87	88,76	11,38	9,58	13,30	11,49	10,66	9,80	11,37	9,54	9,93	8,00
1999:IV ...	2) 7,58	2) 6,93	88,61	11,70	10,05	13,86	12,02	11,15	10,24	11,90	9,98	10,41	8,34
2000:IV ...	2) 7,60	2) 7,28	89,95	12,62	10,63	14,59	12,66	11,66	10,80	12,27	10,22	11,04	8,74
2001:IV ...	2) 8,24	2) 7,55	93,38	12,64	10,77	15,25	13,21	12,18	11,38	12,68	10,52	11,80	9,33
2002:IV	97,37
2000 II	3) 7,63	3) 6,81	92,19	12,13	10,33	15,76	13,17	11,66	10,78	12,56	10,35	10,90	8,78
2000 III
2000 IV	2) 7,60	2) 7,28	89,95	12,62	10,63	14,59	12,66	11,66	10,80	12,27	10,22	11,04	8,74
2001 I
2001 II	94,41	12,69	10,67	16,29	13,84	12,21	11,32	12,88	10,66	11,63	9,28
2001 III
2001 IV	2) 8,24	2) 7,55	93,38	12,64	10,77	15,25	13,21	12,18	11,38	12,68	10,52	11,80	9,33
2002 I
2002 II	98,52	12,92	10,96	16,89	14,31	12,52	11,75	13,19	10,79	12,01	9,60
2002 III
2002 IV	97,37

Vuosi- neljännes År och kvartal Year and quarter	Teollisuustyöntekijät Industriarbetare Industrial workers				Rakennustyöntekijät Byggnadsarbetare Construction workers				Linja- auton- kuljettajat Buss- chaufförer Bus drivers	Kunta- sektorin työntekijät Arbetare inom den kommunala sektorn Local government workers				
	Kemianteollisuus Kemisk industry Chemical industry		Yhteensä Totalt Total		Talonrakentaminen Husbyggnadsverksamhet Building construction		Sähkötyö Elbranschen Electrical work				Putkiasennus Rörinstallations- och rör- isoleringsbranschen Pipe fitting, insulation		Maalaus Måleri Painting	
	M	N	M	N	MS	M	M	M			M	M	MS	
	14	15	16	17	18	19	20	21			22	23	24	
1998:IV ...	11,79	8,81	11,66	9,37	11,10	10,46	12,58	11,93	10,62	9,94	9,17			
1999:IV ...	12,17	9,14	12,07	9,81	11,54	10,84	13,13	12,47	11,07	10,23	9,44			
2000:IV ...	12,99	9,69	12,70	10,30	12,15	11,43	14,11	13,44	11,85	10,69	9,74			
2001:IV ...	13,70	10,14	13,19	10,72	12,65	11,85	14,29	13,94	12,21	11,09	10,11			
2002:IV	10,37			
2000 II	13,21	10,12	12,88	10,34	12,29	11,22	13,26	12,55	11,64	10,69	..			
2000 III			
2000 IV	12,99	9,69	12,70	10,30	12,15	11,43	14,11	13,44	11,85	10,69	9,74			
2001 I			
2001 II	14,20	10,42	13,50	10,81	12,90	11,72	14,18	13,17	12,40	11,17	..			
2001 III			
2001 IV	13,70	10,14	13,19	10,72	12,65	11,85	14,29	13,94	12,21	11,09	10,11			
2002 I			
2002 II	14,43	10,68	13,86	11,14	13,26	12,10	14,74	13,53	12,72	11,48	..			
2002 III			
2002 IV	10,37			

¹⁾ Metsätyöntekijöillä päiväansiot.

²⁾ Marraskuu.

³⁾ Toukokuu.

¹⁾ Dagsförtjänst för skogsarbetare.

²⁾ November.

³⁾ Maj.

¹⁾ For forest workers, daily earnings.

²⁾ November.

³⁾ May.

63. Työvoimakustannusindeksi — Arbetskraftskostnadsindex — Labour cost index

1996 = 100

Vuosi ja neljännes År och kvartal Year and quarter	Yhteensä Total	Vuosi- muutos Föränd- ring/år Year-on- year change	Teollisuus Tillverkning Industry	Vuosi- muutos Föränd- ring/år Year-on- year change	Tehdas- teollisuus Fabriks- industri Manu- facturing	Vuosi- muutos Föränd- ring/år Year-on- year change	Rakenta- minen Byggverk- samhet Construc- tion	Vuosi- muutos Föränd- ring/år Year-on- year change	Kauppa, majoitus, liikenne Handel, hotell- verksamhet, sambfärdsel Trade, hotels, transport	Vuosi- muutos Föränd- ring/år Year-on- year change	Rahoitustoi- minta, liike- elämän palvelut Finansiell verksamhet, företags- tjänster Financial intermediation, business activities	Vuosi- muutos Föränd- ring/år Year-on- year change
		%		%		%		%		%		%
	1	2	3	4	5	6	7	8	9	10	11	12
1998	106,3	4,1	105,6	4,1	105,5	3,9	107,0	5,0	106,4	3,6	107,2	4,3
1999	109,8	3,4	109,1	3,3	109,2	3,5	110,2	3,0	108,9	2,3	113,4	5,8
2000	114,0	3,8	114,4	4,9	114,1	4,5	113,1	2,6	111,1	2,0	118,9	4,9
*2001	119,9	5,2	120,2	5,1	119,8	5,0	117,6	4,0	117,3	5,6	124,8	4,9
*2002	124,0	3,4	123,7	2,9	123,3	2,9	120,7	2,7	121,3	3,4	130,9	4,9
1995	I 96,7		95,4		95,4		95,8		98,2		97,9	
	II 97,7		96,7		96,7		96,6		98,8		98,7	
	III 97,4		95,4		95,4		96,6		99,1		100,0	
	IV 100,3		99,0		99,0		99,0		101,3		102,6	
1996	I 99,2	2,5	99,1	3,9	99,1	3,8	99,6	4,0	99,2	1,0	99,0	1,1
	II 99,4	1,8	99,3	2,8	99,3	2,7	99,6	3,2	99,5	0,7	99,2	0,4
	III 99,3	1,9	99,2	4,0	99,2	4,0	99,5	3,0	99,4	0,3	99,3	-0,7
	IV 102,1	1,8	102,4	3,4	102,4	3,4	101,3	2,3	101,8	0,5	102,6	-0,1
1997	I 101,6	2,4	101,1	2,0	101,2	2,1	101,2	1,6	102,5	3,3	101,4	2,4
	II 101,7	2,3	101,1	1,8	101,2	1,9	101,2	1,6	102,6	3,1	101,9	2,8
	III 102,0	2,7	101,2	2,0	101,3	2,2	102,1	2,6	102,7	3,3	102,4	3,2
	IV 103,1	1,0	102,3	-0,1	102,4	0,0	103,1	1,8	103,1	1,3	105,2	2,6
1998	I 106,1	4,4	105,3	4,2	105,2	4,0	106,1	4,8	106,4	3,8	107,3	5,8
	II 106,0	4,2	105,2	4,1	105,2	3,9	106,1	4,9	106,4	3,7	107,0	5,0
	III 106,0	3,9	105,3	4,1	105,3	3,9	106,6	4,4	106,4	3,5	106,7	4,2
	IV 107,0	3,8	106,6	4,2	106,5	4,0	109,1	5,9	106,5	3,3	107,8	2,5
1999	I 109,3	3,1	108,4	3,0	108,5	3,1	110,5	4,1	108,5	2,0	112,5	4,9
	II 109,6	3,4	108,7	3,3	108,8	3,5	110,4	4,0	108,8	2,3	112,8	5,4
	III 109,8	3,6	109,0	3,5	109,1	3,7	111,1	4,2	108,8	2,3	113,1	6,0
	IV 110,6	3,4	110,2	3,4	110,4	3,7	108,9	-0,2	109,4	2,7	115,1	6,7
2000	I 112,3	2,7	112,7	3,9	112,4	3,6	111,3	0,8	109,4	0,8	117,1	4,1
	II 113,9	3,9	113,9	4,8	113,6	4,4	112,5	1,9	111,5	2,5	119,1	5,6
	III 114,4	4,1	114,6	5,1	114,3	4,7	113,5	2,1	111,6	2,5	119,4	5,6
	IV 115,5	4,4	116,4	5,6	116,1	5,2	115,2	5,9	111,9	2,3	120,0	4,3
*2001	I 118,4	5,5	118,6	5,3	118,3	5,2	116,1	4,3	116,0	6,1	122,9	5,0
	II 119,9	5,3	120,0	5,3	119,6	5,3	117,6	4,5	117,7	5,6	124,7	4,7
	III 120,3	5,1	120,3	5,0	120,0	5,0	118,2	4,1	117,9	5,7	125,0	4,7
	IV 121,1	4,8	121,7	4,6	121,4	4,6	118,6	2,9	117,6	5,0	126,5	5,4
*2002	I 122,2	3,2	121,9	2,8	121,6	2,8	119,0	2,5	119,4	2,9	129,0	4,9
	II 124,3	3,7	123,8	3,2	123,5	3,2	121,0	2,9	121,7	3,4	131,4	5,4
	III 124,5	3,6	124,1	3,2	123,8	3,2	121,3	2,6	121,8	3,3	131,6	5,2
	IV 125,0	3,3	124,8	2,5	124,5	2,6	121,7	2,6	122,1	3,9	131,9	4,2

64. Työllisyys¹⁾ — Sysselsättning¹⁾ — Labour force participation and employment¹⁾

Vuosi ja kuukausi År och månad Year and month	15–74- vuotiaita 15–74- åringar Population 15–74 years old	Työvoima yhteensä Arbets- kraften totalt Total labour force	Työvoima- osuus Relativt arbets- kraftstal Labour force participation rate	Työvoimaan kuulumattomat 15–74-vuotiaat 15–74-åringar utanför arbetskraften Persons not in labour force 15–74 years of age			Työlliset Sysselsatta Employed	Yrittäjät ja yrittäjä- perheenjäsenet Företagare, företagarfamilje- medlemmar Self-employed and unpaid family workers	Palkan- saajat Löntagare Wage and salary earners
				Yhteensä Totalt Total	heistä – av dem – of which				
					Koululaiset ja opiskelijat Studenter Students	Kotitaloustyötä tekevät I hushålls- arbete Homemakers			
1 000	%	1 000 henkeä – personer – Persons in thousands							
	1	2	3	4	5	6	7	8	9
1998.....	3 878	2 507	64,7	1 370	354	109	2 222	317	1 905
1999.....	3 890	2 557	65,7	1 333	325	100	2 296	321	1 975
2000.....	3 901	2 589	66,4	1 312	316	97	2 335	319	2 016
2001.....	3 909	2 605	66,6	1 304	318	95	2 367	307	2 060
2002.....	3 918	2 610	66,6	1 308	324	84	2 372	304	2 068
2000 VII	3 902	2 678	69	1 224	189	108	2 468	339	2 129
VIII	3 902	2 646	68	1 256	277	89	2 427	326	2 101
IX	3 902	2 566	66	1 336	362	95	2 332	320	2 012
X	3 903	2 542	65	1 361	387	97	2 317	327	1 990
XI	3 903	2 559	66	1 344	383	89	2 336	307	2 028
XII	3 904	2 529	65	1 375	367	105	2 319	307	2 011
2001 I	3 904	2 520	65	1 384	383	96	2 272	317	1 955
II	3 905	2 542	65	1 363	372	89	2 293	309	1 984
III	3 906	2 563	66	1 342	360	98	2 316	293	2 023
IV	3 907	2 585	66	1 321	336	104	2 318	322	1 996
V	3 908	2 701	69	1 207	248	83	2 397	308	2 089
VI	3 909	2 751	70	1 157	148	99	2 495	305	2 190
VII	3 909	2 695	69	1 214	173	117	2 491	324	2 167
VIII	3 910	2 641	68	1 269	300	94	2 435	302	2 133
IX	3 911	2 558	65	1 353	377	91	2 335	302	2 033
X	3 912	2 574	66	1 337	360	92	2 360	318	2 043
XI	3 912	2 573	66	1 339	378	83	2 347	282	2 065
XII	3 913	2 555	65	1 358	380	89	2 347	306	2 041
2002 I	3 913	2 538	65	1 376	388	84	2 286	317	1 969
II	3 914	2 578	66	1 336	370	76	2 336	296	2 040
III	3 915	2 559	65	1 355	372	86	2 316	299	2 017
IV	3 916	2 602	66	1 314	325	85	2 332	324	2 009
V	3 915	2 723	70	1 192	230	81	2 400	314	2 086
VI	3 918	2 735	70	1 183	176	90	2 487	288	2 200
VII	3 919	2 713	69	1 205	187	98	2 501	313	2 188
VIII	3 919	2 644	68	1 275	291	85	2 429	294	2 135
IX	3 920	2 557	65	1 363	383	83	2 350	297	2 053
X	3 920	2 572	66	1 348	368	90	2 354	309	2 045
XI	3 921	2 545	65	1 375	410	72	2 335	295	2 040
XII	3 921	2 549	65	1 372	383	80	2 341	304	2 037
2003 I	3 921	2 552	65	1 369	376	77	2 309	302	2 007
II	3 922	2 549	65	1 372	390	84	2 320	293	2 027
III	3 922	2 584	66	1 338	355	79	2 327	303	2 024
IV	3 924	2 611	67	1 313	324	86	2 339	326	2 013

¹⁾ ILO/EU-määritelmän mukaan.

¹⁾ Enligt ILO.s/EU:s definition.

¹⁾ According to the ILO/EU definition.

64. Työllisyys¹⁾ (jatk.) — Sysselsättning¹⁾ (forts.) — Labour force participation and employment¹⁾ (cont.)

Työlliset – Sysselsatta – Employed

Toimiala (TOL 1995) – Näringsgren (NI 1995) – Industry (SIC 1995)

Vuosi ja kuukausi År och månad Year and month	1 000 henkeä – personer – Persons in thousands										
	10	11	12	13	14	15	16	17	18	19	
	A 01, B 05 Maatalous, riista- ja kalatalous Jordbruk, jakt och fiske Agriculture, hunting and fishing	A 02 Metsätalous Skogsbruk Forestry	C-E Teollisuus Industri Manufacturing	F 45211, 4522, 4525, 453, 454, 455 Talonrakennus, rakennusasennus viimeistelytöt Husbyggande bygginstallationer, slutbehandling Building construction	F 451, 45219, 4523, 4524 Maa- ja vesirakentaminen Anläggningsverksamhet Other construction	G, H Kauppa, majoitus- ja ravitsemistoiminta Handel, hotell- o. restaurangverksamhet Wholesale and retail trade, hotels, restaurants	I Liikenne Samfärdsel Transport, communications	J, K Rahoitus-, vakuutus- ja liike-elämää palveleva toiminta Finansiering, försäkring, uppdragsverksamhet Finance, insurance etc.	L-Q Julkiset ja muut palvelut Offentliga och övriga tjänster Public and other services	X Toimiala tuntematon Näringsgren okänd Industry unknown	
1998	120	24	475	107	32	339	169	249	700	7	
1999	121	23	488	117	32	355	168	267	719	6	
2000	118	24	493	122	27	354	171	287	732	6	
2001	112	23	497	115	30	357	174	301	750	7	
2002	106	21	491	117	30	363	169	308	758	7	
2000	VII	141	25	524	124	29	383	178	309	750	6
	VIII	131	25	526	138	29	370	185	283	731	9
	IX	112	22	497	126	32	345	176	282	735	6
	X	118	25	478	120	20	348	164	305	735	6
	XI	118	24	484	119	29	348	175	299	735	6
	XII	105	23	493	118	31	337	174	292	739	8
2001	I	114	28	493	104	22	337	162	279	728	5
	II	113	23	460	118	25	339	174	312	722	7
	III	102	19	479	106	26	353	174	296	755	7
	IV	104	24	494	103	26	355	168	288	749	8
	V	123	27	495	121	24	367	180	305	750	6
	VI	118	23	524	126	35	387	190	306	778	7
	VII	124	26	552	114	34	378	177	320	757	8
	VIII	120	23	506	133	35	367	173	294	777	7
	IX	109	18	489	120	38	336	179	300	738	8
	X	111	27	500	116	30	357	166	309	737	6
	XI	98	24	491	119	34	360	162	296	756	7
	XII	104	19	479	107	30	350	186	309	752	11
2002	I	107	27	496	111	22	347	155	301	711	10
	II	100	17	487	115	22	366	163	296	766	5
	III	102	17	477	108	29	350	176	297	752	10
	IV	103	25	492	115	23	346	157	304	763	4
	V	110	21	480	115	29	389	169	314	769	4
	VI	121	18	530	135	37	381	186	305	767	9
	VII	116	25	543	127	36	384	182	319	760	8
	VIII	103	21	513	120	37	369	171	317	772	6
	IX	105	18	475	114	30	370	172	299	759	9
	X	105	24	480	120	37	353	162	314	750	8
	XI	102	19	465	113	35	343	162	316	773	8
	XII	95	20	457	116	31	362	177	315	759	9
2003	I	96	22	466	118	26	343	163	318	747	10
	II	87	18	450	108	30	359	172	317	769	10
	III	99	20	469	108	29	368	165	311	750	9
	IV	107	27	467	124	29	351	161	307	757	9

¹⁾ ILO/EU-määritelmän mukaan.

¹⁾ Enligt ILO:s/EU:s definition.

¹⁾ According to the ILO/EU definition.

65. Työttömyys¹⁾ — Arbetslöshet¹⁾ — Unemployment¹⁾

Vuosi ja kuukausi År och månad Year and month	Työttömät — Arbetslösa — Unemployed				Työttömyysaste — Relativt arbetslöshetsstal — Unemployment rate				Työttömyyspäivät Arbetslöshetsdagar Unemployment days
	Yhteensä Totalt Total	Miehet Män Men	Naiset Kvinnor Women	15—24- vuotiaat åringar years of age	Yhteensä Totalt Total	Miehet Män Men	Naiset Kvinnor Women	15—24- vuotiaat åringar years of age	
	1 000			%				1 000 000	
	1	2	3	4	5	6	7	8	9
1998.	285	143	142	70	11,4	10,9	12,0	23,5	77,2
1999.	261	130	131	70	10,2	9,8	10,7	21,5	71,3
2000.	253	122	131	71	9,8	9,1	10,6	21,4	69,8
2001.	238	117	121	65	9,1	8,6	9,7	19,8	65,5
2002.	237	123	114	68	9,1	9,1	9,1	21,0	65,5
2000									
I	265	131	134	65	10,6	10,1	11,1	23,6	6,3
II	284	149	136	72	11,3	11,3	11,3	24,6	6,2
III	282	141	142	80	11,2	10,7	11,7	26,0	6,7
IV	283	152	130	95	11,0	11,4	10,6	29,6	6,4
V	322	147	175	141	11,9	10,5	13,5	33,9	7,4
VI	280	129	151	107	10,3	9,0	11,6	22,4	6,3
VII	210	94	116	53	7,8	6,7	9,1	12,4	5,0
VIII	219	98	122	52	8,3	7,1	9,6	14,7	5,2
IX	234	110	124	46	9,1	8,2	10,1	15,8	5,2
X	225	110	115	50	8,9	8,3	9,5	18,0	5,2
XI	224	105	119	55	8,7	7,9	9,7	19,1	5,1
XII	210	103	107	41	8,3	7,8	8,9	14,5	5,0
2001									
I	248	119	130	56	9,9	9,0	10,8	20,0	5,9
II	248	121	127	59	9,8	9,1	10,4	20,7	5,2
III	247	127	120	69	9,6	9,5	9,8	22,8	5,8
IV	267	140	128	95	10,3	10,4	10,2	28,5	6,0
V	304	152	152	129	11,3	10,8	11,7	32,0	7,0
VI	256	120	136	96	9,3	8,4	10,3	20,5	5,8
VII	204	99	106	52	7,6	7,0	8,2	12,0	4,8
VIII	206	98	109	42	7,8	7,1	8,6	12,5	4,9
IX	223	106	117	50	8,7	7,9	9,6	17,6	5,0
X	214	110	104	46	8,3	8,2	8,4	16,1	5,0
XI	226	109	117	51	8,8	8,2	9,4	17,6	5,1
XII	208	105	103	41	8,1	7,8	8,4	14,8	5,0
2002									
I	252	130	121	65	9,9	9,9	9,9	24,3	5,9
II	242	128	114	61	9,4	9,6	9,1	20,8	5,2
III	243	122	121	73	9,5	9,2	9,8	25,6	5,8
IV	270	145	125	96	10,4	10,8	10,0	29,9	6,0
V	324	175	148	141	11,9	12,4	11,3	33,4	7,5
VI	247	125	122	99	9,0	8,8	9,3	22,2	5,5
VII	213	110	102	51	7,8	7,8	7,9	12,0	5,0
VIII	214	106	109	51	8,1	7,7	8,5	14,9	5,1
IX	207	109	98	41	8,1	8,2	8,0	15,2	4,6
X	218	108	110	49	8,5	8,1	8,9	16,7	5,1
XI	210	107	103	52	8,2	8,1	8,3	19,3	4,8
XII	208	115	93	43	8,1	8,7	7,6	15,7	5,0
2003									
I	243	127	116	58	9,5	9,8	9,3	20,4	5,9
II	229	119	110	64	9,0	9,0	8,9	22,9	4,9
III	257	145	112	83	9,9	10,9	8,9	27,2	6,1
IV	272	149	122	90	10,4	11,1	9,7	27,9	6,1

¹⁾ ILO/EU -määritelmän mukaan.

¹⁾ Enligt ILO:s/EU:s definition.

¹⁾ According to the ILO/EU definition.

66. Työttömyysaste ¹⁾ maakunnittain — Relativt arbetslöshetstal ¹⁾ landskapsvis — Unemployment rate ¹⁾ by region

Vuosi ja neljännes År och kvartal Year and quarter	Koko maa Hela landet Whole country	Maakunta – Landskap – Region										
		Uusimaa Nyland	Itä-Uusimaa Östra Nyland	Varsinais-Suomi Egentliga Finland	Satakunta	Kanta-Häme Egentliga Tavastland	Pirkanmaa Birkaland	Päijät-Häme Päijänne- Tavastland	Kymenlaakso Kymmene- dalen	Etelä-Karjala Södra Karelen South Karelia	Etelä-Savo Södra Savolax	
	%	1	2	3	4	5	6	7	8	9	10	11
1998	11,4	7,7	5,9	9,9	12,6	10,8	11,5	13,4	12,9	13,7	13,3	
1999	10,2	6,5	5,2	8,5	12,2	9,3	10,2	12,1	12,5	12,5	13,6	
2000	9,8	6,3	5,8	8,0	10,9	8,5	10,4	11,9	12,2	10,3	13,8	
2001	9,1	5,4	6,7	8,4	10,3	10,0	9,3	9,8	9,5	9,3	12,5	
2002	9,1	5,8	5,7	7,7	9,4	7,6	9,6	10,0	10,1	11,4	11,3	
2000	I	11,0	6,8	5,5	9,2	12,6	8,4	11,8	16,2	12,3	14,2	14,6
	II	11,1	7,5	7,4	9,6	11,0	8,5	11,7	12,3	14,2	11,5	15,9
	III	8,4	5,5	5,8	6,3	8,2	8,7	9,0	9,6	10,6	7,8	12,9
	IV	8,6	5,4	4,5	7,1	11,9	8,5	8,9	9,3	11,6	7,6	11,6
2001	I	9,7	6,0	5,9	8,7	10,9	10,5	10,8	9,2	10,6	8,8	14,9
	II	10,3	6,5	8,1	8,6	11,7	11,6	9,9	10,3	10,0	11,3	13,7
	III	8,0	4,7	7,4	7,1	9,1	8,6	8,3	10,1	8,2	7,7	8,9
	IV	8,4	4,3	5,3	9,1	9,4	9,4	8,0	9,7	9,4	9,2	12,6
2002	I	9,6	5,6	8,5	8,8	9,8	8,3	10,2	11,5	10,6	13,5	13,3
	II	10,4	6,5	5,5	8,1	10,8	8,0	10,5	11,6	11,5	14,3	14,6
	III	8,0	5,6	5,0	6,6	8,7	6,9	7,9	8,8	8,6	8,3	8,2
	IV	8,3	5,5	4,0	7,4	8,2	7,3	9,6	8,0	9,8	9,5	8,9
2003	I	9,5	6,4	7,0	9,0	10,5	8,3	10,3	9,6	9,2	12,5	11,1

Vuosi ja neljännes År och kvartal Year and quarter	Maakunta – Landskap – Region										
	Pohjois-Savo Norra Savolax	Pohjois-Karjala Norra Karelen North Karelia	Keski-Suomi Mellersta Finland Central Finland	Etelä-Pohjanmaa Södra Österbotten South Ostrobothnia	Pohjanmaa Österbotten Ostrobothnia	Keski-Pohjanmaa Mellersta Österbotten Central Ostrobothnia	Pohjois-Pohjanmaa Norra Österbotten North Ostrobothnia	Kainuu Kajanaland	Lappi Lappland Lappland	Ahvenanmaa Åland	
	%	12	13	14	15	16	17	18	19	20	21
1998	14,7	15,1	15,2	11,5	7,7	11,1	15,0	18,1	19,8	1,4	
1999	12,6	15,1	13,5	11,1	8,8	10,8	13,6	15,9	16,3	1,0	
2000	11,8	15,1	12,0	10,4	8,0	11,6	11,7	19,4	17,6	0,8	
2001	13,1	14,8	11,7	9,1	7,1	9,2	12,0	17,7	16,3	1,6	
2002	12,0	15,5	11,9	8,9	6,4	8,0	13,0	16,5	16,2	2,9	
2000	I	12,3	17,8	14,4	13,0	8,5	12,0	13,4	23,9	17,1	..
	II	13,3	14,6	11,9	11,7	10,7	15,8	14,5	20,4	18,1	..
	III	11,3	14,4	11,2	7,5	5,2	9,0	9,0	16,1	17,9	..
	IV	10,0	13,6	10,4	9,5	7,3	9,5	9,9	17,4	17,4	..
2001	I	15,6	14,0	9,8	9,1	8,0	11,4	12,8	19,7	18,3	..
	II	13,8	15,1	13,1	10,0	9,0	11,7	13,9	19,8	19,2	..
	III	10,7	14,2	12,1	8,7	5,6	5,6	10,1	16,1	13,7	..
	IV	12,5	15,9	11,6	8,4	5,7	8,1	11,3	15,2	14,1	..
2002	I	12,6	14,1	11,4	8,7	8,1	9,6	13,9	18,9	17,3	..
	II	12,3	17,3	14,6	9,7	7,7	8,8	15,8	20,5	19,0	..
	III	11,2	14,8	11,0	8,6	3,6	5,8	11,9	11,5	14,1	..
	IV	11,8	15,5	10,3	8,7	6,0	8,0	10,3	15,1	14,3	..
2003	I	11,9	16,7	12,0	8,9	6,8	7,5	12,0	20,4	15,4	..

¹⁾ ILO/EU -määritelmän mukaan.

¹⁾ Enligt ILO:s/EU:s definition.

¹⁾ According to the ILO/EU definition.

67. Työnvälitys — Arbetsförmedling — Employment service

T = Työttömiä työnhakijoita – Arbetslösa arbetssökande – Unemployed job seekers

A = Avoimia työpaikkoja – Lediga platser – Job vacancies

Kuukausitiedot tarkoittavat kuukauden lopun tietoja, vuositiedot keskimäärää kuukaudessa – Månadsuppgifterna gäller slutet av månaden, årsuppgifterna medeltal per månad – Monthly data are end-of-month data, annual data are monthly averages.

Vuosi ja kuukausi År och månad Year and month	Kaikki työn- hakijat Alla arbets- sökande All job seekers	Avoimia työpaik- koja Lediga platser Job vacancies	Työttömiä työnhakijoita – Arbetslösa arbetssökande Unemployed job seekers					Lyhennetyllä työviikolla olevia Med förkortad arbetsvecka On reduced working week	Työvoima- koulutuk- sessa olevia Personer i syssel- sättnings- utbildning On employment training	Tekninen, luon- nontieteellinen ja yhteiskunta- tieteellinen työ Tekniskt, natur- vetenskapligt och samhälls- vetenskapligt arbete Technical, physical science and social science work	Terveystieteellinen Hälsövård och socialt arbete Health care and social welfare work			
			Yhteensä Totalt Total	Lomau- tettuja Permitte- rade Laid off	Työttömyys- kassan jäsenet Medlemmar i arbets- löshetskassa Members Basic daily of unemploy- ment funds	Peruspäivä- rahan saajat Mottagare av grund- dagpenning dagpenning recipients	Työmarkkina- tuen saajat Mottagare av arbets- marknads- stöd Beneficiaries of labour market support				T	A	T	A
											1	2	3	4
1998...	609 968	16 842	372 431	9 959	169 856	19 171	180 459	4 876	41 444	29 392	1 493	33 739	1 653	
1999...	586 348	14 628	348 140	11 065	150 030	16 733	175 937	4 131	38 100	27 617	1 331	33 108	1 581	
2000...	551 499	17 112	321 119	9 461	135 745	15 895	159 616	3 172	30 902	25 914	1 676	30 615	2 341	
2001...	525 569	19 650	302 177	10 366	122 356	15 838	153 531	2 701	26 103	24 502	1 783	27 121	2 863	
2002...	523 484	21 592	293 969	12 695	118 153	17 218	150 650	2 446	26 346	24 654	1 634	24 242	3 583	
2000 VII	565 119	11 931	337 593	8 654	137 023	16 170	160 594	2 712	19 916	31 442	1 114	33 539	1 851	
VIII	529 383	15 770	311 786	5 728	126 841	14 477	151 071	2 702	21 321	27 013	1 204	30 911	2 895	
IX	518 305	14 633	298 537	5 575	123 543	14 184	151 056	2 891	27 118	24 034	1 285	30 259	3 098	
X	519 136	13 470	297 654	6 692	125 405	14 552	152 604	3 009	31 786	23 138	1 337	29 646	1 833	
XI	522 248	12 771	297 383	8 050	125 991	14 921	153 674	3 088	33 535	22 804	1 747	27 887	2 058	
XII	534 187	12 168	320 404	11 586	136 951	16 534	155 754	3 017	27 721	24 749	1 610	30 731	2 032	
2001 I	534 618	21 877	323 661	12 105	137 963	17 356	159 011	3 013	26 595	24 374	2 578	30 709	3 150	
II	534 891	29 815	314 624	13 185	133 300	17 104	157 523	3 060	29 176	23 712	2 386	27 695	3 243	
III	538 919	31 086	305 418	12 489	127 521	16 243	156 181	3 028	32 109	22 941	2 657	25 706	4 069	
IV	537 069	24 180	296 713	10 892	122 276	15 386	154 001	2 884	32 076	23 021	2 316	25 004	3 150	
V	534 287	26 122	282 922	7 573	113 007	14 183	148 194	2 708	28 001	23 641	2 564	25 208	3 200	
VI	538 796	16 948	305 348	7 543	118 302	15 114	154 743	2 440	21 626	28 361	1 441	28 689	2 543	
VII	538 344	14 835	317 560	9 289	123 161	15 972	155 718	2 313	17 279	30 036	1 205	29 979	2 518	
VIII	506 686	17 224	294 447	6 863	113 458	14 451	148 229	2 308	19 103	25 554	1 316	26 991	2 758	
IX	498 666	14 960	285 824	7 468	112 627	14 567	148 474	2 523	23 975	23 139	1 153	26 561	2 449	
X	505 220	13 407	288 748	9 283	115 755	15 480	151 541	2 690	28 580	22 417	1 246	26 414	2 150	
XI	513 934	13 740	293 927	11 571	119 625	16 273	153 772	2 767	29 810	22 459	1 441	25 463	2 586	
XII	525 400	11 460	316 930	16 132	131 273	17 927	155 202	2 679	24 900	24 372	1 095	27 037	2 534	
2002 I	531 453	23 190	321 374	16 730	133 010	19 125	158 388	2 712	23 137	24 577	1 656	27 153	3 593	
II	532 743	36 100	311 749	17 129	127 988	18 951	157 212	2 735	25 732	23 818	2 268	24 612	4 514	
III	535 193	33 372	300 045	16 249	121 995	18 108	155 516	2 675	28 623	23 182	2 429	21 923	4 484	
IV	531 864	27 886	289 135	13 219	115 989	16 809	152 305	2 567	29 264	23 203	2 645	22 073	4 046	
V	530 223	25 744	275 774	9 662	108 055	15 593	146 316	2 396	25 807	23 924	2 151	22 516	4 017	
VI	535 656	17 252	297 019	9 239	113 584	16 631	151 167	2 228	20 288	28 542	1 421	26 186	3 070	
VII	536 810	15 131	311 159	11 041	119 744	17 708	151 974	2 124	16 298	30 295	1 079	27 783	3 227	
VIII	507 618	18 446	287 191	8 359	110 236	15 831	144 861	2 194	19 027	26 017	1 291	24 593	3 603	
IX	499 265	17 253	275 357	9 110	109 896	15 529	143 979	2 336	27 299	23 162	1 163	24 252	2 994	
X	504 958	16 270	276 586	10 847	112 540	16 281	146 589	2 426	32 623	22 439	1 213	23 596	2 799	
XI	511 462	14 232	278 152	12 850	115 667	16 991	148 243	2 495	36 718	22 191	1 154	22 207	3 179	
XII	524 565	14 223	304 086	17 906	129 129	19 055	151 248	2 461	31 333	24 500	1 137	24 005	3 474	
2003 I	526 863	28 056	307 761	18 264	131 894	20 362	151 812	2 495	31 141	24 366	2 323	24 459	4 710	
II	529 829	39 413	299 552	18 747	128 440	*19 621	*149 617	2 525	32 856	23 774	2 663	22 404	5 304	
III	530 967	36 054	289 147	17 408	123 517			2 568	35 962	23 171	2 438	20 741	5 282	
IV	529 379	30 530	280 894	15 216	118 486			2 475	34 547	23 384	2 185	19 582	4 346	

67. Työnvälitys (jatk.) — Arbetsförmedling (forts.) — Employment service (cont.)

T = Työttömiä työnhakijoita – Arbetslösa arbetssökande – Unemployed job seekers
 A = Avoimia työpaikkoja – Lediga platser – Job vacancies

Kuukausitiedot tarkoittavat kuukauden lopun tietoja, vuositiedot keskimäärää kuukaudessa – Månadsuppgifterna gäller slutet av månaden, årsuppgifterna medeltal per månad – Monthly data are end-of-month data, annual data are monthly averages.

Vuosi ja kuukausi År och månad Year and month	Hallinto- ja toimistotyö Administrativt arbete och kontorsarbete Administrative and office work		Kaupallinen työ Kommersiellt arbete Commercial work		Maa- ja metsä- taloustyö, kalastusala Jord- och skogs- bruksarbete, fiskeri Agricultural and forestry work, fishery		Kuljetus- ja liikennetyö Transport och kommunikations- arbete Transport and communications work		Teollinen työ Tillverkning Production work		Rakennustyö kaivos- ja louhin- tatyö Byggnadsarbete, gruvarbete och brytning Construction, mining and quarrying		Palvelutyö Service arbete Service work		Muu työ Annat arbete Other work	
	T	A	T	A	T	A	T	A	T	A	T	A	T	A	T	A
	14	15	16	17	18	19	20	21	22	23	24	25	26	27	28	29
1998...	41 913	1 301	28 532	2 439	14 612	2 382	14 365	409	81 427	3 134	31 741	784	45 315	2 726	41 434	513
1999...	37 901	1 069	25 759	1 860	13 583	2 156	12 898	409	76 560	2 494	27 857	724	42 394	2 701	39 388	295
2000...	35 552	1 299	23 854	2 081	12 637	2 128	11 812	545	69 968	3 367	24 077	764	39 140	2 788	38 086	131
2001...	32 956	1 292	22 598	2 647	11 801	2 346	11 105	527	65 069	3 644	22 753	851	36 340	3 545	37 562	140
2002...	31 713	1 257	21 656	3 087	10 922	2 540	10 612	496	63 761	3 641	22 085	978	33 751	4 168	37 872	208
2000 VII	37 747	1 108	24 791	1 688	11 357	520	11 351	329	71 189	2 165	20 959	907	41 514	2 249	45 045	0
2000 VIII	36 297	1 490	23 698	2 432	10 849	380	11 020	413	67 559	2 878	20 224	943	38 758	3 135	39 725	0
2000 IX	34 653	1 145	23 072	2 087	10 588	322	11 008	367	65 847	2 969	20 176	807	37 838	2 552	35 483	1
2000 X	33 741	1 174	22 860	2 113	11 499	332	11 243	483	65 561	2 452	21 197	573	37 665	3 173	34 409	0
2000 XI	33 119	1 306	22 402	2 054	12 677	324	11 332	528	65 268	2 157	22 833	427	36 821	2 170	34 187	0
2000 XII	34 530	1 271	23 348	1 771	13 814	286	11 870	360	68 684	2 270	25 625	384	38 502	2 184	36 963	0
2001 I	34 905	1 784	23 826	2 699	14 211	1 082	12 158	482	68 909	5 936	26 445	481	38 416	3 383	37 601	302
2001 II	33 546	1 943	23 232	3 190	14 023	3 245	11 866	642	67 291	8 950	26 543	744	36 812	5 037	36 716	435
2001 III	32 458	1 773	22 691	2 915	13 542	5 051	11 608	607	65 869	6 519	26 081	965	35 615	6 037	36 415	493
2001 IV	31 974	1 236	22 357	2 872	12 284	5 159	11 224	553	64 165	3 137	24 648	952	35 293	4 516	35 848	289
2001 V	31 541	1 583	21 802	2 797	10 082	7 123	10 611	695	61 156	3 377	20 955	1 430	34 638	3 288	35 711	65
2001 VI	33 644	962	22 999	1 900	10 242	3 668	10 549	390	64 515	2 455	19 875	1 221	37 761	2 289	41 167	79
2001 VII	34 943	927	23 527	2 179	10 578	707	10 676	471	66 126	2 393	19 867	1 083	38 569	3 332	43 966	20
2001 VIII	33 526	1 239	22 478	3 079	10 123	514	10 535	580	63 442	2 921	19 483	1 136	36 180	3 681	39 266	0
2001 IX	32 475	1 036	22 021	3 024	10 040	473	10 508	583	63 129	2 330	19 714	841	35 404	3 071	35 361	0
2001 X	31 878	953	21 935	2 881	10 879	399	10 755	616	63 511	1 786	20 860	608	35 502	2 768	35 309	0
2001 XI	31 493	1 099	21 730	2 623	12 306	417	11 139	357	64 437	1 909	22 804	443	35 072	2 865	35 449	0
2001 XII	33 086	973	22 583	1 605	13 301	315	11 633	352	68 274	2 015	25 757	303	36 817	2 268	37 934	0
2002 I	33 418	1 469	23 090	3 375	13 631	1 901	11 795	355	68 610	5 433	26 367	503	36 736	4 415	39 262	490
2002 II	32 177	1 874	22 417	3 697	13 357	5 265	11 516	533	66 949	9 371	26 209	692	35 206	7 042	38 354	844
2002 III	31 006	1 428	21 671	3 461	12 853	5 734	11 195	657	65 216	6 082	25 871	1 017	33 627	7 430	37 247	650
2002 IV	30 634	1 392	21 089	3 149	11 411	5 318	10 832	652	63 025	4 029	23 744	1 215	33 307	4 989	36 594	451
2002 V	30 233	1 247	20 848	3 553	9 130	6 185	10 187	544	60 260	3 086	20 229	1 506	32 459	3 406	36 321	49
2002 VI	32 668	877	22 008	2 030	9 339	3 361	10 119	534	63 160	2 069	19 426	1 396	34 623	2 484	41 703	10
2002 VII	34 036	781	22 947	2 489	9 662	574	10 194	448	65 313	2 096	19 337	1 241	35 720	3 196	44 825	0
2002 VIII	32 613	1 340	21 808	3 381	9 220	453	10 022	528	62 548	2 531	18 943	1 342	33 176	3 977	39 886	0
2002 IX	31 190	1 123	20 938	3 456	9 097	373	9 923	538	61 110	2 524	18 905	1 011	32 658	4 071	35 006	0
2002 X	30 555	1 222	20 877	3 497	9 835	434	10 117	419	61 257	2 168	19 945	805	32 513	3 712	34 598	1
2002 XI	30 056	1 207	20 520	2 868	11 194	410	10 455	386	61 628	1 771	21 664	557	31 477	2 699	33 905	1
2002 XII	31 973	1 119	21 662	2 084	12 340	475	10 988	360	66 053	2 534	24 383	449	33 509	2 591	36 762	0
2003 I	32 325	1 735	22 018	4 260	12 616	2 015	11 099	979	66 712	6 082	24 951	714	33 534	4 861	37 410	377
2003 II	31 353	2 190	21 546	5 035	12 363	4 856	10 927	607	65 062	9 705	24 613	829	32 225	7 478	36 532	746
2003 III	30 513	1 434	21 030	4 964	11 779	6 191	10 699	777	63 541	5 606	24 034	1 102	30 905	7 639	35 320	621
2003 IV	30 262	1 360	20 806	4 813	10 450	6 750	10 472	927	62 437	3 320	22 693	1 164	30 563	5 208	35 023	457

68. Tehdyt työtunnit toimialoittain ¹⁾ — Utförda arbetstimmar efter näringsgren ¹⁾ — Hours worked by branch of industry ¹⁾

Toimiala (TOL 1995) – Näringsgren (NI 1995) – Industry (SIC 1995)												
Vuosi ja kuukausi År och månad Year and month	Yhteensä Total	A 01, B 05 Maatalous, riista- ja kalatalous Jordbruk, jakt och fiske Agriculture, hunting and fishing	A 02 Metsä- talous Skogs- bruk Forestry	C-E Teollisuus Industri Manu- facturing	F 45211, 4522, 4525, 453, 454, 455 Talonrakennus, rakennusasen- nustus, viimeistelytyöt Husbyggnade bygginstallati- oner, slutbe- handling Building construction	F 451, 45219, 4523, 4524 Maa- ja vesirakenta- minen Anlägg- ningsverk- samhet Other construction	G, H Kauppa, majoitus- ja ravitsemis- toiminta Handel, hotell- o. restaurang- verksamhet Wholesale and retail trade, hotels, restaurants	I Liikenne Samfärdsel Transport, communi- cations	J, K Rahoitus-, vakuutus- ja liike-elämää palveleva toiminta Finansiering, försäkring, uppslags- verksamhet Finance, insurance, etc.	L-O Julkiset ja muut palvelut Offentliga och övriga tjänster Public and other services	X Toimiala tuntema- ton Närings- gren okänd Industry unknown	
	1 000 000 tuntia – timmar – hours											
	1	2	3	4	5	6	7	8	9	10	11	
1998.	3 912	297	43	853	206	59	601	307	426	1 106	14	
1999.	4 053	307	43	873	224	64	624	307	457	1 144	11	
2000.	4 019	292	44	862	228	52	609	304	483	1 134	11	
2001.	4 009	272	41	851	213	57	606	308	501	1 149	12	
2002.	4 000	258	40	840	213	57	613	294	505	1 169	12	
2000	VII	262,3	28,4	3,1	50,8	16,7	4,6	44,7	20,8	31,4	60,8	1,0
	VIII	356,1	32,0	3,7	77,4	21,9	4,3	54,7	27,5	39,9	93,5	1,2
	IX	357,9	26,8	3,7	77,2	21,3	5,3	52,3	27,4	41,2	101,8	0,9
	X	363,3	23,0	4,0	78,5	19,9	3,6	53,8	26,9	47,9	104,7	1,0
	XI	365,1	22,4	3,8	80,7	19,7	4,8	52,7	27,8	45,1	107,5	0,7
	XII	298,0	19,4	3,1	61,3	16,0	4,1	46,6	24,3	36,7	85,4	1,1
2001	I	330,1	19,0	4,4	74,0	15,6	3,2	48,1	25,0	40,8	99,6	0,6
	II	316,0	19,1	3,2	66,3	17,0	3,3	46,3	24,6	43,1	92,2	0,9
	III	352,9	19,8	2,6	74,6	16,4	4,3	53,7	28,6	46,8	105,0	1,2
	IV	309,3	19,0	3,2	68,1	15,4	4,0	46,8	22,3	38,8	90,8	1,0
	V	374,6	30,9	4,2	78,0	20,5	4,4	56,1	28,2	46,3	105,0	1,1
	VI	337,1	26,0	3,2	72,3	19,5	6,0	52,3	26,7	40,4	89,7	1,1
	VII	264,4	26,2	3,2	53,0	14,0	5,3	47,0	23,1	31,5	60,1	1,1
	VIII	348,4	27,6	3,2	72,7	20,5	6,0	52,1	25,4	41,4	98,5	1,1
	IX	341,1	25,0	2,9	70,7	18,4	6,1	48,6	26,2	41,9	100,3	1,0
	X	383,5	22,4	4,7	84,6	21,4	5,4	56,7	26,8	49,2	111,3	1,0
	XI	368,5	18,0	3,8	81,6	20,7	5,6	54,6	26,2	45,1	111,9	0,9
	XII	283,4	18,9	2,4	55,1	13,3	3,7	43,9	24,4	35,4	85,0	1,2
2002	I	345,5	18,9	4,7	76,4	18,0	3,2	52,5	24,9	46,0	99,6	1,3
	II	319,9	15,8	2,3	68,0	17,1	3,2	49,2	23,9	40,7	99,1	0,6
	III	318,5	18,2	2,6	66,1	15,9	4,1	48,4	25,4	40,5	95,8	1,4
	IV	346,5	21,0	4,1	77,3	17,5	3,4	50,8	23,4	44,6	103,7	0,7
	V	370,1	27,9	3,4	74,0	18,9	5,2	58,4	25,2	46,5	110,0	0,6
	VI	318,5	25,6	2,6	68,6	20,1	5,8	47,7	23,6	38,4	84,8	1,1
	VII	265,9	24,8	3,2	55,5	16,0	5,0	45,6	22,8	28,8	63,4	0,9
	VIII	336,1	25,7	3,4	70,4	18,4	6,1	51,5	23,8	41,7	94,2	1,0
	IX	350,5	23,4	2,9	71,7	18,1	4,7	53,5	25,3	42,7	107,1	1,1
	X	381,0	22,3	4,7	80,5	21,7	6,8	55,0	27,0	49,9	112,0	1,3
	XI	351,3	18,3	3,3	73,2	17,2	5,4	52,1	25,2	46,6	108,7	1,1
	XII	296,2	15,6	2,5	58,5	14,4	3,9	48,2	23,4	38,2	90,3	1,2
2003	I	321,9	15,5	3,1	67,4	17,3	3,5	48,5	24,0	44,9	96,3	1,6
	II	321,0	13,7	2,6	65,6	16,1	3,9	50,4	25,9	43,9	97,3	1,5
	III	334,6	17,6	3,4	67,0	16,1	4,5	53,3	25,4	45,6	100,5	1,2
	IV	324,8	20,1	4,2	65,9	18,7	3,8	48,4	24,5	41,1	96,9	1,3

¹⁾ ILO/EU -määritelmän mukaan.

¹⁾ Enligt ILO:s/EU:s definition.

¹⁾ According to the ILO/EU definition.

69. Palkansaajien erilaiset työsuhteet — Löntagarnas olika anställningsförhållanden — Different types of employment relationships

Vuosi ja neljännes År och kvartal Year and quarter	Kaikki työsuhteet — Alla anställningsförhållanden — All employment relationships					Alle vuoden kestäneet työsuhteet — Anställningsförhållanden kortare än ett år Employment relationships of less than 12 months in duration				
	Kaikki palkansaajat Alla löntagare All wage and salary earners	Jatkuva kokoaikatyö Kontinuerligt heltidsarbete Permanent full-time job	Epätypillinen työsuhte Atypiskt anställningsförhållande Atypical employment relationship	Määrä-aikainen Visstid Fixed-term	Osa-aikainen Deltid Part-time	Yhteensä Totalt Total	Jatkuva kokoaikatyö Kontinuerligt heltidsarbete Permanent full-time job	Epätypillinen työsuhte Atypiskt anställningsförhållande Atypical employment relationship	Määrä-aikainen Visstid Fixed-term	Osa-aikainen Deltid Part-time
1 000 henkeä — personer — persons										
	1	2	3	4	5	6	7	8	9	10
1998	1 905	1 440	465	334	211	419	146	273	236	98
1999	1 975	1 487	488	333	236	448	159	288	242	109
2000	2 016	1 519	497	332	242	451	166	285	238	105
2001	2 060	1 554	505	340	246	452	171	281	239	103
2002	2 068	1 557	510	334	259	419	145	275	231	105
1999 I	1 896	1 453	444	295	234	387	144	243	199	108
II	2 012	1 488	523	366	241	497	168	329	282	116
III	2 034	1 507	525	380	222	495	164	331	291	103
IV	1 959	1 498	460	290	246	412	161	251	198	109
2000 I	1 928	1 485	442	272	241	383	153	230	180	102
II	2 047	1 520	527	365	245	482	166	317	270	112
III	2 081	1 536	545	392	230	509	170	339	299	103
IV	2 010	1 534	475	298	252	429	175	254	204	104
2001 I	1 988	1 526	460	287	248	413	171	243	194	104
II	2 092	1 552	539	377	248	495	180	314	274	108
III	2 111	1 569	541	392	228	492	172	320	287	94
IV	2 050	1 570	479	302	259	407	161	246	201	106
2002 I	2 009	1 546	461	274	268	371	147	224	174	107
II	2 098	1 563	534	364	256	453	150	303	258	109
III	2 125	1 574	550	391	241	467	146	321	288	96
IV	2 041	1 545	495	306	269	386	136	250	202	107
2003 I	2 019	1 530	489	295	275	371	137	234	187	104

Työttömyysaste kuukausittain — Arbetslöshetstal månadsvis — Monthly unemployment rate

ILO/EU -määritelmän mukaan — Enligt ILO:s/EU:s definition — According to the ILO/EU definition

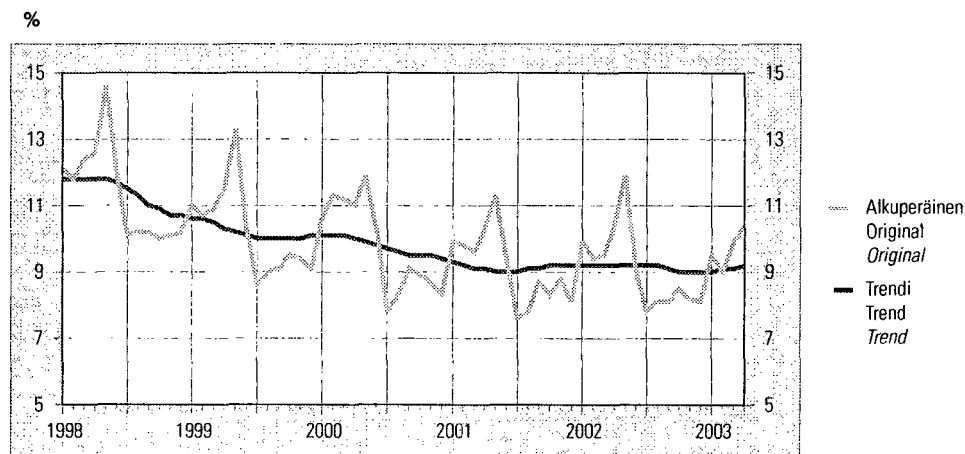

70. Palkansaajat ¹⁾ työntantajasektorin mukaan toimialoittain — Löntagare ¹⁾ näringsgrensvis efter arbetsgivarsektor — Employees ¹⁾ by employer sector and industry

Toimiala (TOL 1995) – Näringsgren (NI 1995) – Industry (SIC 1995)

Vuosi ja neljännes År och kvartal Year and quarter	1	A, B Maa- ja metsätalous Jord- och skogsbruk All industries Agriculture and forestry	C-E Teollisuus Industri Manufacturing	F Rakentaminen Byggverksamhet Construction	G, H Kauppa, majoitus- ja ravitsemistoiminta Handel, hotell- o. restaurangverksamhet Wholesale and retail trade, hotels, restaurants	I Liikenne Samfärdsel Transport and communications	J, K Rahoitus-, vakuutus- ja liike-elämää palveleva toiminta Finansiering, försäkring, uppdragsverksamhet Finance insurance, etc.	L-Q Julkiset ja muut palvelut Offentliga och övriga tjänster Public and other services	X Toimiala tuntematon Näringsgren okänd Industry unknown
	2	3	4	5	6	7	8	9	
1 000 henkeä – personer – persons									
Yhteensä ²⁾ – Totalt ²⁾ – Total ²⁾									
1998	1 905	39	445	112	279	147	215	662	6
1999	1 975	40	457	120	298	145	231	680	4
2000	2 016	40	463	120	298	148	249	692	6
2001	2 060	38	468	118	303	154	264	709	6
2002	2 068	35	460	118	311	148	272	718	6
2002 II	2 098	36	468	123	320	150	272	724	5
III	2 125	39	480	125	320	155	276	724	6
IV	2 041	34	437	117	304	145	277	720	7
2003 I	2 019	28	433	107	305	145	280	714	9
Valtio – Staten – State									
1998	149	3	1	7	0	4	23	111	0
1999	149	3	0	7	0	4	22	112	1
2000	151	3	0	4	0	5	25	114	0
2001	147	2	0	2	0	5	25	112	0
2002	146	2	0	0	1	4	25	114	0
2002 II	151	2	0	1	1	4	25	119	0
III	148	2	0	0	1	4	26	115	0
IV	141	2	0	0	0	3	25	110	0
2003 I	141	3	0	0	0	6	26	105	0
Kunta, kuntayhtymä – Kommun, samkommun – Municipality, joint municipality									
1998	480	8	10	9	4	5	21	422	1
1999	484	8	10	8	4	4	23	427	0
2000	486	8	11	6	4	5	23	428	1
2001	497	7	11	6	4	5	23	441	1
2002	498	7	10	6	6	4	25	440	1
2002 II	496	7	11	6	6	4	26	435	1
III	496	6	11	5	6	6	25	437	0
IV	503	6	9	6	5	4	25	447	1
2003 I	506	6	11	4	6	4	27	445	1
Yksityinen sektori – Privat sektor – Private sector									
1998	1 271	27	434	96	274	138	171	128	3
1999	1 335	29	446	105	293	137	185	138	2
2000	1 374	30	452	110	293	138	200	148	3
2001	1 411	28	457	110	298	144	216	154	3
2002	1 419	26	450	112	305	140	221	162	3
2002 II	1 446	27	457	116	313	141	221	168	2
III	1 476	30	469	120	314	146	225	170	3
IV	1 392	25	428	112	298	138	227	161	3
2003 I	1 367	19	422	102	299	135	226	161	4

¹⁾ ILO/EU-määritelmän mukaan

²⁾ Ml. palkansaajat, joiden työntantajasektori on tuntematon.

¹⁾ Enligt ILO:s/EU:s definition.

²⁾ Inkl. löntagare med okänd arbetsgivarsektor.

¹⁾ According to the ILO/EU definition.

²⁾ Incl. employees with unknown employer sector.

71. Vireillepannut konkurssit — Anhängiggjorda konkurser — Bankruptcy proceedings instituted

Vuosi ja neljännes År och kvartal Year and quarter	Kaikkiaan Totalt Total	Yhtiöt ja yhteisöt (TOL 2002) – Bolag och samfund (NI 2002) – Companies and corporations (SIC 2002)							
	1	2	3	4	5	6	7	8	9
1998...	3 138	30	371	343	757	158	503	46	2 208
1999...	3 080	39	377	428	653	178	520	55	2 250
2000...	2 908	26	345	378	641	204	473	44	2 111
2001...	2 793	25	308	394	610	161	489	48	2 035
2002...	2 885	29	345	443	635	149	538	34	2 173
2000 I	757	3	109	101	175	50	115	9	562
II	779	8	109	90	153	57	138	10	565
III	676	9	64	87	141	43	110	21	475
IV	696	6	63	100	172	54	110	4	509
2001 I	643	6	77	85	136	43	126	5	478
II	741	4	89	107	156	43	117	12	528
III	688	6	68	104	148	45	113	17	501
IV	721	9	74	98	170	30	133	14	528
2002 I	747	9	85	107	165	49	124	11	550
II	758	10	77	125	177	39	139	8	575
III	678	5	90	109	148	33	135	8	528
IV	702	5	93	102	145	28	140	7	520
*2003 I	681	11	98	95	140	46	122	4	516

Vuosi ja neljännes År och kvartal Year and quarter	Yrittäjät (TOL 2002) – Företagare (NI 2002) – Self-employed (SIC 2002)									Muut yksityishenkilöt Andra enskilda personer Other individuals
	10	11	12	13	14	15	16	17	18	
1998...	29	78	67	154	66	74	265	733	197	
1999...	22	47	65	108	67	62	258	629	201	
2000...	17	59	76	131	63	58	275	679	118	
2001...	22	38	61	127	42	61	288	639	119	
2002...	22	43	84	118	41	58	268	634	78	
2000 I	2	13	16	42	13	17	71	174	21	
II	7	16	17	28	20	14	78	180	34	
III	3	18	24	37	16	13	60	171	30	
IV	5	12	19	24	14	14	66	154	33	
2001 I	3	10	12	30	5	15	70	145	20	
II	7	9	18	38	11	22	75	180	33	
III	7	8	20	31	17	13	64	160	27	
IV	5	11	11	28	9	11	79	154	39	
2002 I	7	15	21	27	11	13	79	173	24	
II	10	13	22	37	9	16	63	170	13	
III	3	9	11	26	8	13	63	133	17	
IV	2	6	30	28	13	16	63	158	24	
*2003 I	9	12	23	25	10	22	54	155	10	

72. Poliisin tietoon tulleet rikokset, päihtymyksen takia säilöön otetut ja pysäköintivirheet
Brott som kommit till polisens kännedom, berusade som tagits i förvar och parkeringsfel
Offences recorded by the police; intoxicated persons taken into custody; parking offences

Vuosi ja kuukausi År och månad Year and month	Kaikki rikokset Alla brott All offences	Rikoslakia vastaan tehdyt rikokset – Brot mot strafflagen – Offences against the Penal Code										
		Virkamiehen väkivaltainen vastustaminen Våldsamt motstånd mot tjänsteman Assaulting an official	Haitanteko virkamiehelle Hindrande av tjänsteman Impeding an official in the performance of his duties	Rattijuopumus Rattfylleri Drunken driving	Väärennysrikokset Förfälskningsbrott Forgeries	Salakuljetus Smuggling	Tappo, murha, surma Dråp, mord, dråp under förmildrande omständigheter Man-slaughter, murder, homicide	Pahoimpitely Misshandel Assault	Seksuaalirikokset Sexualbrott Sexual offences	Varkaus Tillgrepp Theft	Vahingon- teko Skade- görelse Damage to prop- erty	Kavallus För- skingring Embezzle- ment
	1	2	3	4	5	6	7	8	9	10	11	12
1998	748 450	1 273	2 519	21 850	5 311	60	113	25 660	1 341	183 233	41 761	3 157
1999	747 404	966	1 991	21 940	5 335	53	142	26 223	1 062	188 007	44 924	3 143
2000	769 004	999	2 053	22 783	6 248	108	146	27 820	1 283	193 409	50 465	2 882
2001 ¹⁾	747 774	1 176	2 177	22 722	5 196	39	155	27 329	1 224	178 491	47 401	3 060
*2002	740 338	1 252	2 264	22 957	5 931	20	131	28 022	1 455	179 287	46 297	3 243
2000												
I	54 414	84	174	1 627	467	42	18	2 030	117	12 416	3 572	274
II	56 245	67	132	1 514	474	5	10	1 814	102	12 771	3 124	197
III	58 880	73	164	1 624	361	3	19	1 876	77	14 496	3 358	257
IV	61 058	67	162	2 058	527	5	14	2 416	67	15 317	4 256	223
V	69 569	109	152	2 151	459	4	10	2 372	91	18 484	4 553	263
VI	68 097	94	196	2 607	291	4	13	2 429	143	17 908	4 558	244
VII	66 466	101	199	2 517	367	5	11	2 550	111	19 012	4 518	245
VIII	74 795	62	189	2 258	454	2	8	2 746	128	19 806	4 864	296
IX	69 020	109	172	2 343	337	9	13	2 309	122	17 308	4 637	239
X	69 218	78	173	2 034	527	4	14	2 389	131	17 273	4 880	276
XI	62 192	72	167	1 884	399	9	9	2 228	107	15 427	4 308	235
XII	56 462	85	188	1 883	251	1	13	2 359	92	13 448	3 938	206
2001 ¹⁾												
I	57 485	100	152	1 505	523	4	13	2 015	72	12 738	3 641	282
II	48 755	57	140	1 146	457	3	12	1 561	62	10 440	2 518	199
III	55 587	68	197	1 652	295	5	13	1 882	95	11 883	3 123	244
IV	59 640	67	161	1 999	341	3	13	2 244	93	13 865	3 978	254
V	65 549	106	205	2 004	376	4	15	2 323	119	16 583	4 417	258
VI	67 975	118	221	2 490	335	22	7	2 543	92	16 362	4 517	233
VII	67 627	110	187	2 307	457	2	12	2 596	113	18 008	4 435	241
VIII	75 244	126	183	2 266	357	2	22	2 511	106	18 929	4 623	299
IX	68 203	106	189	2 261	254	2	5	2 242	134	16 537	4 578	253
X	69 983	106	183	1 944	592	5	15	2 313	99	16 468	4 662	264
XI	56 555	90	173	1 725	388	2	20	2 107	93	13 322	3 394	243
XII	51 894	119	209	1 587	215	1	12	2 127	77	11 121	3 359	182
*2002												
I	53 433	84	152	1 465	378	–	7	2 099	196	11 536	3 021	280
II	53 975	93	169	1 388	403	–	10	1 845	76	11 107	2 881	276
III	54 032	82	194	1 881	474	8	11	2 077	137	12 327	3 429	214
IV	62 993	98	173	1 801	600	1	10	2 229	94	15 203	4 418	257
V	67 351	128	197	2 125	361	1	10	2 477	100	16 723	4 560	251
VI	63 396	127	219	2 581	287	–	12	2 571	131	16 319	4 161	232
VII	68 396	130	256	2 417	450	–	15	2 586	115	17 772	4 337	251
VIII	72 995	121	203	2 419	357	–	13	2 754	131	18 510	4 530	298
IX	68 931	100	154	2 248	292	–	5	2 061	116	17 225	4 347	296
X	64 499	104	188	1 734	352	2	13	2 186	106	15 084	3 869	306
XI	54 695	110	179	1 753	390	1	6	2 155	95	12 432	3 448	261
XII	46 921	82	188	1 389	311	2	16	2 079	108	11 871	2 983	228
*2003												
I	50 728	107	189	1 281	539	3	7	1 853	107	10 780	3 080	281
II	50 627	100	157	1 524	418	2	11	1 679	98	10 995	2 731	251
III	59 670	106	177	1 855	298	–	10	2 133	99	13 150	3 489	258

¹⁾ Vuodesta 2001 lähtien luvut eivät sisällä tullin tietoon tulleita rikoksia.

¹⁾ Fr.o.m. år 2001 innehåller uppgifterna inte brott som kommit till tullens kännedom.

¹⁾ From 2001 onwards the figures do not include offences recorded by the Customs.

72. Poliisin tietoon tulleet rikokset, päihtymyksen takia säilöönotetut ja pysäköintivirheet (jatk.)
Brott som kommit till polisens kännedom, berusade som tagits i förvar och parkeringsfel (forts.)
Offences recorded by the police; intoxicated persons taken into custody; parking offences (cont.)

Vuosi ja kuukausi År och månad Year and month	Muut rikokset – Övriga brott – Other offences									Liikenne-rikokset ²⁾³⁾ Trafikbrott ²⁾³⁾ Traffic offences ²⁾³⁾	Päihtymyksen takia säilöönotetut Berusade som tagits i förvar Intoxicated persons taken into custody	Pysäköintivirheet Parkeringsfel Parking offences
	Ryöstö Rån Robbery	Petos ml. maksuvälinenetokset Bedrägeri inkl. betalningsmedelsbedrägerier Fraud incl. means-of-payment fraud	Huumausaine-rikokset Narkotikabrott Offences involving narcotics	Muut ²⁾ Övriga ²⁾ Other offences ²⁾	Yhteensä ³⁾ Totalt ³⁾ Total ³⁾	Alkoholi-pitoisen aineen maahantouonti Olovlig införsel av alkoholhaltigt ämne Illicit import of alcohol	Muut alkoholi-rikokset Övriga brott mot alkohol-lagen Other offences against the Alcoholic Beverages Act	Muut Övriga Other offences	Yhteensä Total			
	13	14	15	16	17	18	19	20	21	22	23	24
1998	2 092	13 990	9 816	73 322	385 498	2 188	3 483	18 318	23 989	338 963	90 755	639 881
1999	2 277	13 175	12 117	77 460	398 815	2 317	4 362	15 360	22 039	326 550	94 134	626 589
2000	2 600	14 963	13 445	193 411	532 615	2 585	4 003	15 258	21 846	214 543	96 944	645 197
2001 ¹⁾	2 157	13 728	14 869	196 451	516 175	64	4 082	15 610	19 758	211 843	95 913	640 749
*2002	2 120	15 605	13 857	197 753	520 194	31	3 300	16 365	19 696	200 448	95 955	650 118
2000	I	190	1 244	1 185	13 859	37 299	117	306	1 136	1 559	15 556	6 782
	II	182	1 259	1 029	13 358	36 038	218	254	1 015	1 487	18 720	6 610
	III	193	1 247	1 100	14 434	39 282	216	303	1 025	1 544	18 054	7 480
	IV	235	1 343	1 094	14 413	42 197	143	328	1 125	1 596	17 265	8 474
	V	220	1 166	1 193	17 417	48 644	219	313	1 221	1 753	19 172	7 960
	VI	204	1 001	1 083	17 108	47 883	245	355	1 394	1 994	18 220	8 883
	VII	228	1 385	1 072	16 811	49 132	219	294	1 457	1 970	15 364	9 786
	VIII	281	1 369	1 107	19 076	52 646	355	420	1 725	2 500	19 649	9 312
	IX	235	1 038	1 129	17 542	47 542	295	356	1 410	2 061	19 417	8 093
	X	285	1 304	1 357	17 160	47 885	161	337	1 341	1 839	19 494	7 995
	XI	210	1 252	1 365	16 076	43 748	192	321	1 257	1 770	16 674	7 368
	XII	190	932	989	15 283	39 858	180	358	1 062	1 600	15 004	8 025
2001 ¹⁾	I	162	1 230	1 432	14 921	38 790	113	321	1 378	1 812	16 883	6 711
	II	144	1 023	1 021	12 547	31 330	179	214	866	1 259	16 166	6 048
	III	174	1 113	1 218	14 179	36 141	225	251	1 051	1 527	17 919	7 382
	IV	194	1 007	1 205	15 051	40 475	195	318	1 117	1 630	17 535	7 987
	V	197	1 188	1 343	17 153	46 291	166	330	1 236	1 732	17 526	8 197
	VI	211	1 003	1 185	17 111	46 450	203	499	1 432	2 134	19 391	9 749
	VII	202	1 389	1 211	18 053	49 323	148	340	1 749	2 237	16 067	9 790
	VIII	216	1 449	1 283	20 419	52 791	178	447	1 654	2 279	20 174	9 250
	IX	199	1 007	1 229	18 522	47 518	180	334	1 463	1 977	18 708	8 236
	X	174	1 398	1 475	18 885	48 583	5	401	1 506	1 912	19 488	7 801
	XI	139	1 125	1 232	14 933	38 986	1	273	1 252	1 526	16 043	6 842
	XII	146	822	927	14 470	35 374	10	251	1 225	1 486	15 034	7 715
*2002	I	159	1 085	1 112	14 247	35 821	2	232	1 201	1 435	16 177	6 673
	II	147	2 520	1 109	13 528	35 552	4	172	1 012	1 188	17 235	6 525
	III	173	1 204	1 154	13 191	36 556	3	244	1 093	1 340	16 136	7 681
	IV	165	1 202	1 176	16 197	43 624	7	297	1 241	1 545	17 824	8 337
	V	186	1 166	1 336	18 263	47 884	3	265	1 364	1 632	17 835	8 724
	VI	176	1 159	1 077	17 656	46 708	–	386	1 514	1 900	14 788	9 370
	VII	208	1 258	1 102	19 032	49 929	3	290	1 684	1 977	16 490	9 988
	VIII	234	1 246	1 239	20 364	52 419	–	358	1 851	2 209	18 367	9 699
	IX	222	1 284	1 058	19 556	48 964	3	279	1 695	1 977	17 990	7 599
	X	163	1 541	1 001	17 608	44 255	1	248	1 348	1 597	18 647	7 110
	XI	158	1 284	1 023	14 814	38 108	5	229	1 119	1 353	15 234	6 953
	XII	123	915	863	12 596	33 752	–	178	1 024	1 202	11 967	7 156
*2003	I	133	1 222	1 190	13 596	34 368	3	160	1 099	1 262	15 098	6 680
	II	125	1 137	1 404	13 212	33 844	–	140	1 062	1 202	15 581	6 592
	III	175	1 084	1 367	15 824	40 025	–	182	1 253	1 435	18 210	7 453

²⁾ Vuodesta 2000 lähtien liikenerikkomus.

³⁾ Vuodesta 2000 lähtien rikoslakirikokset sisältävät aiemmin tielikennelakim kuuluneita rikoksia.

²⁾ Fr.o.m. år 2000 trafikförseelse.

³⁾ Fr.o.m. år 2000 brott mot strafflagen innehåller brott som tidigare ingått i vägtrafiklagen.

²⁾ From 2000 onwards, traffic infraction.

³⁾ From 2000 onwards, offences against the Penal Code contain offences previously recorded under the Road Traffic Act.

Trendit/kausitasoitettut sarjat — Trender/säsongrensade serier
Trends/seasonally adjusted series

Trendi – Trend – Trend

Työllisyys – Sysselsättning – Employment			Maa- ja metsätalous – Jord- och skogsbruk – Agriculture and forestry										
Vuosi ja kuukausi År och månad Year and month	Työvoima ¹⁾ Arbetskraft ¹⁾ Labour force ¹⁾	Työlliset ¹⁾ Sysselsatta ¹⁾ Employed ¹⁾	Työttömät ¹⁾ Arbetslösa ¹⁾ Unemployed ¹⁾	Työttömät/työvoima ¹⁾ Arbetslösa/arbetskraft ¹⁾ Unemployed/labour force ¹⁾	Työttömät työnhakijat Arbetslösa arbets-sökande Unemployed job seekers	Avoimet työpaikat Lediga arbets- platser vacancies	Meijereiden vastaan- ottama maito Av mejerier invägd mjölk by dairies	Naudan- lihan tuotanto Produktion av fläsk Production of pork	Sianlihan tuotanto Produktion av fläsk Production of pork	Markkina- hakuut Marknads- avverkningar Commercial fellings	Aines- pinopuu Travet råvirke Cord- wood	Tukki- puu Stock Logs	
	1 000		%	1 000	1 000 000 l	1 000 000 kg			1 000 m ³				
	1	2	3	4	5	6	7	8	9	10	11	12	
2000	I	2 569	2 309	260	10,1	338	23	197	8,0	14,9	4 785	2 391	2 382
	II	2 568	2 308	260	10,1	335	22	197	8,1	14,9	4 800	2 390	2 402
	III	2 567	2 308	259	10,1	331	22	197	8,0	14,8	4 801	2 376	2 425
	IV	2 568	2 311	257	10,0	328	22	197	8,0	14,8	4 793	2 352	2 453
	V	2 570	2 316	254	9,9	325	22	197	7,9	14,7	4 782	2 327	2 477
	VI	2 575	2 324	251	9,8	322	23	197	7,8	14,6	4 782	2 314	2 497
	VII	2 582	2 332	250	9,7	319	24	197	7,6	14,5	4 784	2 313	2 497
	VIII	2 588	2 340	248	9,6	317	25	197	7,5	14,5	4 786	2 321	2 483
	IX	2 593	2 346	248	9,5	315	25	197	7,4	14,5	4 775	2 328	2 461
	X	2 596	2 349	247	9,5	311	26	197	7,3	14,4	4 758	2 336	2 435
	XI	2 596	2 351	245	9,5	308	26	196	7,3	14,4	4 745	2 349	2 412
	XII	2 596	2 352	244	9,4	305	26	196	7,3	14,4	4 726	2 363	2 385
2001	I	2 596	2 354	242	9,3	304	26	195	7,3	14,4	4 687	2 368	2 347
	II	2 598	2 358	240	9,2	303	26	196	7,3	14,4	4 627	2 364	2 291
	III	2 600	2 362	238	9,1	303	26	196	7,4	14,4	4 575	2 359	2 234
	IV	2 602	2 366	236	9,1	303	26	197	7,4	14,4	4 542	2 354	2 184
	V	2 603	2 368	234	9,0	302	26	198	7,5	14,4	4 535	2 352	2 150
	VI	2 604	2 370	234	9,0	301	26	199	7,5	14,4	4 532	2 347	2 126
	VII	2 605	2 371	235	9,0	301	25	200	7,5	14,4	4 509	2 333	2 103
	VIII	2 608	2 372	237	9,1	301	25	201	7,6	14,5	4 460	2 305	2 080
	IX	2 612	2 373	239	9,1	301	25	201	7,5	14,5	4 396	2 272	2 060
	X	2 616	2 375	241	9,2	302	25	200	7,5	14,6	4 332	2 236	2 052
	XI	2 618	2 377	242	9,2	302	25	200	7,5	14,6	4 289	2 209	2 057
	XII	2 619	2 377	241	9,2	302	25	200	7,4	14,7	4 296	2 209	2 076
2002	I	2 617	2 377	240	9,2	301	25	200	7,4	14,8	4 351	2 235	2 104
	II	2 615	2 376	239	9,2	299	25	199	7,3	14,9	4 426	2 279	2 128
	III	2 614	2 375	239	9,2	298	25	199	7,3	15,0	4 475	2 315	2 135
	IV	2 613	2 373	240	9,2	296	25	199	7,3	15,1	4 478	2 332	2 123
	V	2 613	2 372	240	9,2	295	25	199	7,3	15,3	4 458	2 332	2 116
	VI	2 612	2 372	241	9,2	294	25	198	7,3	15,4	4 449	2 329	2 129
	VII	2 611	2 371	240	9,2	293	25	198	7,3	15,5	4 475	2 336	2 167
	VIII	2 609	2 370	239	9,2	292	25	197	7,4	15,6	4 529	2 356	2 211
	IX	2 607	2 370	237	9,1	291	26	197	7,4	15,7	4 585	2 377	2 240
	X	2 606	2 370	235	9,0	290	26	197	7,5	15,8	4 621	2 391	2 242
	XI	2 607	2 372	234	9,0	289	27	196	7,6	15,9	4 625	2 390	2 219
	XII	2 609	2 375	235	9,0	288	28	196	7,7	15,9	4 592	2 371	2 180
2003	I	2 613	2 377	236	9,0	288	28	195	7,8	16,0	4 545	2 345	2 141
	II	2 617	2 379	238	9,1	287	28	195	7,8	16,0	4 502	2 322	2 112
	III	2 620	2 380	239	9,1	287	28	194	7,9	16,0	4 458	2 299	2 082
	IV	2 621	2 381	240	9,2	288	28						

¹⁾ ILO/EU-määritelmän mukaan.

¹⁾ Enligt ILO:s/EU:s definition.

¹⁾ According to the ILO/EU definition.

Trendit/kausitasoitettut sarjat — Trender/säsongrensade serier
Trends/seasonally adjusted series

Trendi – Trend – Trend

Teollisuustuotannon volyymi-indeksi – Volymindex för industriproduktionen – Volume index of industrial output

Käyttötarkoitukset – Användningssyfte – Main industrial groupings

Toimiala (TOL 1995) – Näringgren (NI 1995) – Industry (SIC 1995)

Vuosi ja kuukausi År och månad Year and month	Koko teollisuus Hela industrin Total industry	Energia- tuotteet Energi- produkter Energy	Raaka-aineet ja tuotanto- hyödykkeet Råvaror och produktions- förmödenheter Intermediate goods	Investointi- tavarat Investerings- varor Capital goods	Kesto- kulutus- tavarat Varakattiga konsum- tionsvaror Durable consumer goods	Muut kulutus- tavarat Övriga konsum- tionsvaror Non- durable consumer goods	C Mine- raalien kaivu Utvinning av mineral Mining and quarrying	D Teollisuus Tillverkning Manu- facturing	15 Elintarv. ja juomien valmistus Livsmedels-, och dryckes- varu- framställning Manuf. of food products and beverages	DB (17–18) Tekstilien ja vaatteiden valmistus Tillverkning av textilier och kläder Manuf. of textiles and wearing apparel	20 Puutavaran ja puutuot- teiden valmistus Tillverkning av trä och varor av trä Manuf. of wood and wood products
---	---	--	---	---	---	--	--	---	--	--	---

2000 = 100

		13	14	15	16	17	18	19	20	21	22	23
2000	I	94	102	97	87	93	99	113	93	100	100	99
	II	95	101	98	91	94	99	112	95	100	99	99
	III	96	100	98	93	95	99	109	96	100	98	99
	IV	97	99	98	95	96	99	103	97	100	98	99
	V	98	98	99	97	97	99	96	98	101	98	99
	VI	99	97	100	99	98	100	90	99	101	99	99
	VII	100	97	101	101	99	100	87	101	101	100	100
	VIII	101	97	102	102	100	101	88	102	101	102	101
	IX	102	98	102	104	101	101	93	103	101	104	101
	X	103	99	103	105	102	101	99	104	101	104	101
	XI	104	101	103	106	102	101	105	104	100	104	101
	XII	104	103	102	107	103	101	109	104	101	104	100
2001	I	104	105	102	106	103	101	111	104	101	104	99
	II	103	106	100	105	103	101	112	103	101	103	98
	III	101	107	99	103	103	101	113	101	102	102	97
	IV	100	108	98	101	103	100	115	99	102	101	96
	V	99	108	97	100	101	100	119	98	102	100	95
	VI	99	107	96	101	100	100	122	98	103	98	94
	VII	99	106	95	102	97	99	124	98	103	96	93
	VIII	99	104	94	104	95	98	122	98	103	95	92
	IX	99	103	94	105	92	98	118	98	103	94	92
	X	98	102	93	105	89	97	114	98	103	94	91
	XI	97	101	93	103	87	97	109	97	103	94	92
	XII	97	102	93	101	84	96	105	96	103	94	93
2002	I	97	103	94	100	83	96	102	96	104	94	94
	II	97	103	95	101	81	96	101	97	104	93	96
	III	99	104	96	104	80	96	103	99	104	93	97
	IV	101	104	96	107	79	96	105	100	103	92	98
	V	102	106	97	109	79	96	108	102	103	92	98
	VI	102	108	98	110	78	96	111	102	102	92	98
	VII	102	110	98	110	77	95	114	102	102	92	98
	VIII	102	113	99	109	75	95	115	102	102	92	98
	IX	102	115	99	108	74	95	113	101	102	91	98
	X	102	116	99	107	73	94	110	101	102	89	98
	XI	101	117	98	106	72	94	108	100	101	88	97
	XII	101	118	98	105	71	94	108	99	101	86	97
2003	I	101	118	97	104	70	94	109	99	100	85	97
	II	100	119	97	103	69	94	111	98	100	84	96
	III	99	120	97	101	68	93	115	98	100	84	96

Trendit/kausitasoitettut sarjat — Trender/säsongrensade serier
Trends/seasonally adjusted series

Trendi – Trend – Trend

Teollisuustuotannon volyymi-indeksi (jatk.) – Volymindex för industriproduktionen (forts.) – Volume index of industrial output (cont.)

Toimiala (TOL 1995) – Näringgren (NI 1995) – Industry (SIC 1995)

Erikoisindeksit – Specialindex – Special indices

Vuosi ja kuukausi År och månad Year and month	21 Massan, paperin ja paperi- tuotteiden valmistus Massa-, pappers- och pappersvaru- tillverkning Manuf. of pulp, paper and paper products	22 Kustan- taminen ja paina- minen Förlags- verksamhet Publishing and printing	24 Kemi- kaalien ja kemiallisten tuotteiden valmistus Tillverkning av kemikalier och kemiska produkter Manuf. of chemicals and chemical products	DJ (27–28) Metallien jalostus ja metalli- tuotteiden valmistus Metallfram- ställning och metallvaru- tillv. Manuf. of basic metals and fabricated metal products	29 Koneiden ja laitteiden valmistus Tillv. av maskiner och ut- rustning Manuf. of machinery and equipment	DL (30–33) Sähkö- teknisten tuotteiden valmistus Tillv. av eltekni- ska produkter Manuf. of electrical equipment	E Energia- ja vesihuolto El-, gas-, värme- och vattenför- sörjning Electricity, gas and water supply	20–21 Puu- ja paperi- teollisuus Trä- och pappers- industrin Wood and paper industry	23–25 Kemia- teollisuus Kemiska industrin Chemical industry	27–35 Metalli- teollisuus Metall- industrin Metal industry	Muu D Muu teollisuus Annan tillverk- nings- industrin Other manu- facturing
--	--	---	--	--	--	---	--	---	---	--	--

2000 = 100

		24	25	26	27	28	29	30	31	32	33	34
2000	I	99	98	96	94	95	84	100	98	97	89	98
	II	98	98	97	95	96	88	99	98	99	91	98
	III	98	98	98	96	97	92	99	98	100	94	98
	IV	99	98	99	96	98	95	100	98	101	96	99
	V	100	98	100	97	99	98	100	99	102	98	99
	VI	101	99	101	98	100	100	101	101	102	99	100
	VII	103	100	101	99	101	102	101	102	102	101	100
	VIII	104	101	102	101	101	103	101	103	101	102	101
	IX	104	101	102	102	101	105	100	104	101	104	101
	X	104	102	103	103	102	106	99	104	101	105	102
	XI	103	101	104	104	103	108	100	103	102	106	102
	XII	101	101	104	105	104	108	101	101	102	107	102
2001	I	99	100	105	105	105	108	104	100	102	107	101
	II	98	99	105	104	105	106	107	98	101	106	101
	III	96	98	104	103	105	103	109	96	99	104	100
	IV	94	98	103	102	106	100	111	94	98	102	100
	V	93	97	102	101	107	99	111	93	97	100	100
	VI	92	96	101	100	108	99	109	92	96	100	99
	VII	91	96	100	98	108	101	107	91	96	100	99
	VIII	90	95	99	96	108	104	104	90	96	102	98
	IX	89	94	99	94	107	106	102	90	96	102	97
	X	90	94	99	93	106	105	101	90	96	102	96
	XI	90	93	99	91	105	103	100	91	96	101	96
	XII	91	93	99	91	104	100	100	92	95	99	96
2002	I	93	93	99	92	103	99	100	93	95	98	96
	II	94	93	99	93	102	100	99	94	95	99	96
	III	95	93	99	95	101	104	99	96	95	102	96
	IV	96	93	99	97	100	109	98	96	95	105	96
	V	97	94	99	98	99	113	98	97	96	107	96
	VI	97	93	99	100	99	115	100	97	97	108	96
	VII	97	93	100	101	98	114	103	97	97	108	95
	VIII	97	92	100	102	98	113	108	97	97	107	95
	IX	97	92	100	102	97	112	113	97	97	106	94
	X	97	92	99	102	96	112	117	97	96	105	94
	XI	97	92	99	102	96	111	120	97	96	104	93
	XII	96	92	98	101	96	110	121	97	96	103	93
2003	I	96	92	98	99	95	109	122	96	96	102	93
	II	95	93	99	98	95	107	121	96	96	101	93
	III	96	93	99	98	95	105	121	96	97	100	93

Trendit/kausitasoitettut sarjat — Trender/säsongrensade serier
Trends/seasonally adjusted series

Trendi – Trend – Trend

Kausitasoitettu – Säsongrensade – Seasonally adjusted

Vuosi ja kuukausi År och månad Year and month	Kotimaankauppa Handel Domestic trade		Vuosi ja neljännes År och kvartal Year and quarter	Palkat ja nettokansantulo Löner och nettonational- inkomst Wages and salaries and net national income		Kulutusmenot Konsumtionsutgifter Final consumption expenditure		Investoinnit Investeringar Gross fixed capital formation			
	Volyymi-indeksi Volymindex Volume index	Vähittäiskauppa pl. moottorijoneuvojen kauppa Partihandel exkl. motorfordon Wholesale trade excl. motor vehicles and motorcycles		Netto- kansantulo Netto- national- inkomst Net national income	Palkka- summa Löne- summan Wages and salaries	Yksityiset Privata Private	Julkiset Offentliga Government services	Yksityiset Privata Private	Julkiset Offentliga Government services		
	2000 = 100			Milj. € – Mn € – € million							
	35	36		37	38	39	40	41	42		
2000	I	97,9	98,2	1995	I	18 234	9 141	13 303	6 035	3 956	754
	II	97,7	98,7		II	18 597	9 056	13 517	6 108	3 982	723
	III	97,8	99,2		III	18 724	9 267	13 513	6 137	3 902	719
	IV	98,1	99,7		IV	18 923	9 573	13 575	6 172	3 776	746
	V	98,9	100,1								
	VI	99,7	100,3	1996	I	19 401	9 612	13 847	6 210	4 050	764
	VII	100,4	100,3		II	19 309	9 726	13 879	6 285	4 055	778
	VIII	100,9	100,3		III	19 704	9 754	13 983	6 317	4 241	821
	IX	101,4	100,3		IV	19 875	9 811	14 125	6 343	4 406	837
	X	101,9	100,6								
	XI	102,5	101,1	1997	I	20 480	9 946	14 247	6 442	4 394	880
	XII	103,3	101,8		II	21 517	10 335	14 403	6 488	4 646	955
2001	I	103,9	102,3		III	22 080	10 412	14 470	6 514	4 772	978
	II	104,5	102,8		IV	22 726	10 412	14 662	6 538	4 985	963
	III	104,9	103,1	1998	I	22 774	10 877	14 840	6 578	5 010	854
	IV	105,1	103,3		II	23 502	11 275	15 022	6 621	4 979	929
	V	105,2	103,5		III	23 847	10 996	15 114	6 654	5 326	922
	VI	105,3	103,9		IV	24 426	10 889	15 326	6 676	5 472	926
	VII	105,4	104,3								
	VIII	105,4	104,8	1999	I	23 493	11 345	15 448	6 684	5 375	826
	IX	105,3	105,2		II	24 803	11 524	15 553	6 703	5 326	911
	X	105,2	105,4		III	24 739	11 575	15 701	6 735	5 228	926
	XI	105,0	105,5		IV	25 271	11 728	15 733	6 768	5 363	907
	XII	104,8	105,5								
2002	I	104,9	105,6	2000	I	26 246	12 038	16 207	6 696	5 532	867
	II	105,2	105,9		II	26 209	12 345	16 094	6 732	5 581	849
	III	105,7	106,2		III	27 218	12 439	16 090	6 772	5 596	828
	IV	106,1	106,7		IV	27 736	12 601	16 095	6 805	5 765	835
	V	106,4	107,2	2001	I	28 368	12 782	16 303	6 789	6 195	887
	VI	106,6	107,7		II	27 450	12 967	16 342	6 804	5 759	868
	VII	106,6	108,1		III	28 300	13 372	16 371	6 841	5 735	859
	VIII	106,7	108,3		IV	28 477	13 513	16 559	6 886	5 654	872
	IX	106,8	108,5								
	X	107,1	108,7	2002	I	28 411	13 198	16 479	7 056	5 763	919
	XI	107,5	108,9		II	29 090	13 539	16 747	7 075	5 750	920
	XII	108,1	109,1		III	29 532	13 805	16 728	7 120	5 729	934
					IV	29 828	13 852	16 985	7 170	5 587	958
2003	I	108,6	109,4								
	II	109,0	109,6								

Trendit/kausitasoitettut sarjat — Trender/säsongrensade serier
Trends/seasonally adjusted series

Kausitasoitettu – Säsongrensade – Seasonally adjusted

Trendi – Trend – Trend

Vuosi ja peijännes År och kvartal Year and quarter	Bruttokansantuote toimialoitain, perushintaan Bruttonationalprodukt efter näringsgren, till baspris Gross domestic product by kind of economic activity, at basic prices							Ulkomaankauppa Utrikeshandel Foreign trade	Vuosi ja kuukausi År och månad Year and month	Vienti Export Exports	Tuonti Import Imports
	Maatalous Jordbruk Agriculture	Metsätalous Skogsbruk Forestry	Tehdas- teollisuus ja mineraalien kaivu Fabriksindustri, utvinning av mineral Manufacturing, mining and quarrying	Talonraken- taminen Husbyggnads- verksamhet Building construc- tion	Kuljetus, varastointi ja tietoliikenne Transport, magasinering och kommu- nikation Transport storage and communi- cations	Kauppa Handel Trade	Brutto- national- produkten till marknads- pris Gross domestic product at market prices				
2000 hintoihin – Till 2000 års priser – At 2000 prices											
Milj. € – Mn € – € million											
	43	44	45	46	47	48	49		50	51	
2000	I 380	602	7 392	1 340	2 989	2 838	32 192	2002	I 3 834	2 904	
	II 388	606	7 439	1 324	3 018	2 849	32 314		II 3 852	2 911	
	III 477	625	7 706	1 294	3 014	2 858	32 758		III 3 886	2 922	
	IV 430	623	7 872	1 272	3 075	2 880	32 970		IV 3 924	2 938	
									V 3 949	2 955	
2001	I 405	624	7 949	1 325	3 030	2 949	33 101		VI 3 945	2 968	
	II 414	550	7 246	1 271	3 044	2 903	32 370		VII 3 916	2 971	
	III 425	564	7 593	1 223	3 058	2 936	32 794		VIII 3 883	2 961	
	IV 390	544	7 520	1 234	3 073	2 972	32 814		IX 3 866	2 951	
									X 3 869	2 948	
2002	I 408	569	7 401	1 284	3 152	2 946	32 707		XI 3 882	2 958	
	II 419	589	7 660	1 235	3 173	3 030	33 303		XII 3 889	2 980	
	III 419	586	7 811	1 206	3 199	3 013	33 485				
	IV 401	604	7 831	1 205	3 247	3 025	33 717	2003	I 3 892	3 010	
									II 3 891	3 039	
									III 3 895	3 058	

Trendi – Trend – Trend

Ulkomaankauppa – Utrikeshandel – Foreign trade

Volyyymi-indeksit – Volymindex – Volume index

Vuosi ja kuukausi År och månad Year and month	Vienti toimialoitain (TOL 1995) – Export efter näringsgrenar (NI 1995) Exports by industry (SIC 1995)							Tuonti tavaroiden käyttötarkoituksen mukaan – Import efter varuanvändning – Imports by end use of goods						
	Koko vienti Total Total exports	DD Puutavara- ja puutuot- teet Trä och trävaror Wood and wood products	DE Massa, pa- peri ja pape- rituotteet Massa-, pappers- o- pappersvaru- tillverkning Manuf. of pulp, paper and paper products	DG Kemikaalit ja kemialli- set tuotteet Kemikalier och kemiska produkter Chemicals and chemical products	DJ Perus- metallit ja metalli- tuotteet Metaller och metall- varor Basic metals and fabricated metal products	DK Koneet ja laitteet Maskiner och ut- rustning Machinery and equipment	DL Sähkö- tekniset tuotteet ja optiset laitteet El- och optik- produkter Electrical and optical equipment	Koko tuonti Total- import Total imports	Raaka- aineet ja tuotanto- hyödykkeet Råmaterial och produk- tions- förmöden- heter Inter- mediate goods	Energia- tuotteet Energi- produkter Energy	Inves- tointi- tavarat Inves- terings- varor Capital goods	Kesto- kulutus- tavarat Varaktiga konsum- tions- varor Durable consumer goods	Muut kulutus- tavarat Andra konsum- tions- varor Non- durable consumer goods	
1997 = 100														
	52	53	54	55	56	57	58	59	60	61	62	63	64	
2002	I 117	113	103	131	113	106	155	112	106	112	101	128	129	
	II 118	114	103	134	113	105	158	112	107	113	100	130	130	
	III 119	114	104	136	113	105	162	113	108	113	100	133	130	
	IV 121	115	104	139	113	105	166	113	109	113	100	137	130	
	V 122	116	105	140	113	106	168	114	110	112	100	141	130	
	VI 122	117	106	141	113	107	167	114	111	111	100	143	130	
	VII 122	117	106	141	114	107	164	114	111	110	101	143	130	
	VIII 122	118	106	141	115	106	161	114	111	108	101	141	131	
	IX 121	118	106	141	115	106	159	113	110	107	102	139	131	
	X 122	119	106	141	116	105	160	113	109	105	104	137	131	
	XI 122	119	106	140	117	105	161	113	108	103	106	136	131	
	XII 123	119	106	139	118	106	162	113	108	102	107	137	132	
2003	I 123	119	105	137	119	107	164	112	108	100	108	138	132	

Trendit/kausitasoitettut sarjat — Trender/säsongrensade serier
Trends/seasonally adjusted series

Kausitasoitettu – Säsongrensade – Seasonally adjusted

Talonrakentaminen – Husbyggande – Building construction														
Vuosi ja neljännes År och kvartal Year and quarter	Myönnetty rakennusluvut Beviljade byggnadslov Granted building permits			Aloitettujen rakennukset Påbörjade nybyggnader Newbuilding starts			Keskeneräiset rakennukset Pågående byggen Newbuilding in progress			Valmistuneet rakennukset Färdigställda byggnader Completed buildings			Uudisrakentamisen volyymi- indeksi Volymindex för nybyggnad Volume index of new-building	
	Yhteensä Totalt Total	Asuinrakennukset ¹⁾ Bostadsbyggnader ¹⁾ Residential buildings ¹⁾	Teollisuus-, liike- ja varastorakennukset Industri-, affärs- och lagerbyggnader Warehouses, industrial and commercial buildings	Yhteensä Totalt Total	Asuinrakennukset ¹⁾ Bostadsbyggnader ¹⁾ Residential buildings ¹⁾	Teollisuus-, liike- ja varastorakennukset Industri-, affärs- och lagerbyggnader Warehouses, industrial and commercial buildings	Yhteensä Totalt Total	Asuinrakennukset ¹⁾ Bostadsbyggnader ¹⁾ Residential buildings ¹⁾	Teollisuus-, liike- ja varastorakennukset Industri-, affärs- och lagerbyggnader Warehouses, industrial and commercial buildings	Yhteensä Totalt Total	Asuinrakennukset ¹⁾ Bostadsbyggnader ¹⁾ Residential buildings ¹⁾	Teollisuus-, liike- ja varastorakennukset Industri-, affärs- och lagerbyggnader Warehouses, industrial and commercial buildings		
	1 000 000 m ³													2000 = 100
	65	66	67	68	69	70	71	72	73	74	75	76	77	
1995	I	6,99	2,08	2,87	7,76	1,43	4,31	41,82	16,17	11,89	5,97	2,48	1,56	
	II	6,21	1,77	2,23	5,73	1,76	2,05	41,32	15,44	12,30	5,58	2,10	1,44	
	III	6,57	1,62	2,64	5,53	1,61	1,94	40,20	14,81	11,95	6,35	2,00	2,04	
	IV	6,50	1,73	2,13	6,07	1,63	2,53	41,07	14,29	13,39	5,71	2,13	1,59	
1996	I	7,56	1,87	2,74	6,23	1,67	2,11	37,66	13,28	11,81	6,14	1,85	2,59	
	II	8,24	2,19	3,06	6,62	1,87	2,25	37,85	13,08	11,63	6,49	1,97	2,44	
	III	7,61	2,40	2,37	7,22	2,19	2,78	39,19	13,35	12,19	5,97	1,78	2,14	
	IV	8,18	2,67	2,27	6,64	2,39	2,10	39,71	13,69	12,51	6,49	1,96	2,18	
1997	I	8,18	2,89	2,24	6,54	2,68	1,64	40,29	14,62	12,07	6,76	2,02	2,18	
	II	9,90	3,10	3,26	7,86	2,74	2,33	40,53	15,11	11,17	8,02	2,38	3,36	
	III	9,55	2,81	2,68	8,11	2,58	2,24	40,56	15,15	9,96	8,44	2,38	3,54	
	IV	9,80	2,78	3,26	8,96	2,46	3,08	40,89	15,15	9,56	8,15	2,48	3,08	
1998	I	10,15	3,11	3,57	9,59	2,79	3,37	42,97	15,43	10,54	7,79	2,79	2,35	
	II	10,00	3,10	3,15	8,96	2,78	3,15	45,17	15,84	11,75	7,04	2,47	2,12	
	III	11,15	3,23	4,27	9,29	2,98	3,43	46,66	16,08	13,04	8,01	2,61	2,30	
	IV	10,69	3,30	3,79	8,68	2,81	2,68	46,91	16,26	13,00	8,55	2,69	2,78	
1999	I	11,36	3,46	4,11	8,50	2,73	3,13	45,51	13,25	12,69	8,94	2,67	3,11	
	II	10,20	3,53	2,89	9,14	3,33	2,19	46,36	14,49	12,01	8,51	2,52	2,89	
	III	11,08	3,82	3,14	10,17	3,18	3,28	48,60	15,07	12,54	8,38	2,53	3,02	
	IV	11,94	3,87	4,02	9,98	3,47	3,56	50,11	15,68	13,17	8,33	2,78	2,66	
2000	I	12,78	4,10	3,93	10,32	3,39	3,13	52,80	16,09	13,91	8,40	3,03	2,53	98,9
	II	10,82	3,70	3,62	10,15	3,21	3,76	54,44	16,38	15,63	8,41	3,08	2,24	101,0
	III	11,73	3,04	4,69	9,39	2,93	3,27	55,18	16,06	16,43	8,70	3,22	2,42	100,0
	IV	11,76	3,31	4,06	10,12	2,83	3,18	56,19	16,02	16,58	9,11	2,98	3,01	100,8
2001	I	10,77	2,88	3,96	10,68	2,79	4,11	56,39	16,00	15,95	11,23	3,11	4,75	102,4
	II	11,20	2,96	4,49	9,94	2,64	4,19	57,47	15,47	18,01	8,54	3,06	2,40	103,4
	III	9,70	3,03	2,65	8,11	2,63	1,92	55,59	15,20	16,69	9,89	2,82	3,34	95,8
	IV	10,55	3,05	3,70	9,80	2,77	4,26	55,69	15,36	17,24	9,51	2,67	3,22	96,3
2002	I	10,20	2,89	3,48	8,73	2,67	2,72	55,70	15,51	17,00	9,14	2,58	3,20	97,5
	II	11,15	3,09	4,02	8,47	2,74	2,55	53,39	15,48	15,87	9,76	2,61	3,58	96,4
	III	10,18	3,19	2,79	8,93	2,81	2,45	53,88	15,52	15,39	7,97	2,53	2,72	91,5
	IV	9,21	3,20	2,30	8,33	2,67	2,61	54,45	15,64	15,61	7,22	2,34	2,13	91,2

¹⁾ Pl. vapaa-ajan asuinrakennukset.

¹⁾ Exkl. fritidsbostadshus.

¹⁾ Excl. free-time residential buildings.

Bruttokansantuote neljännesvuosittain – Bruttonationalprodukten kvartalsvis – Gross domestic product by quarter

1995 = 100. Volyyymi-indeksi, kausitasoitettu – Volymindex, säsongrensat – Volume index, seasonally adjusted

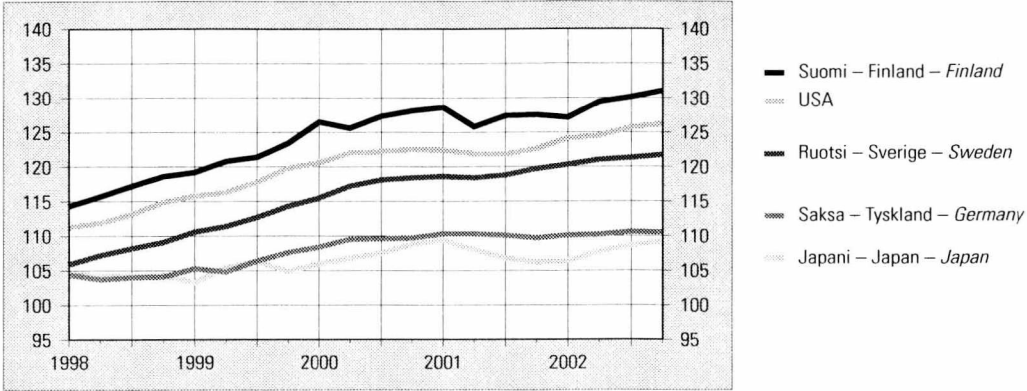

Työttömyysaste kuukausittain – Relativt arbetslöshetstal månadsvis – Unemployment rates by month

Prosenttia kokonaistyövoimasta – Procent av den totala arbetskraften – Per cent of total labour force

% Kausitasoitettu ja standardoitu – Säsongrensat och standardiserat – Seasonally adjusted and standardized

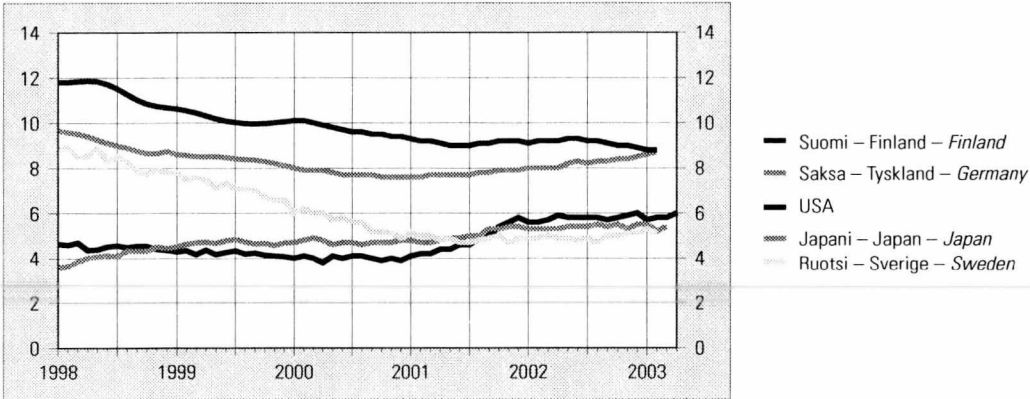

Lyhytaikaiset markkinakorot – Kortfristiga marknadsräntor – Short-term interest rates

Vuosikorko, % – Årsränta, % – Per cent per annum

%

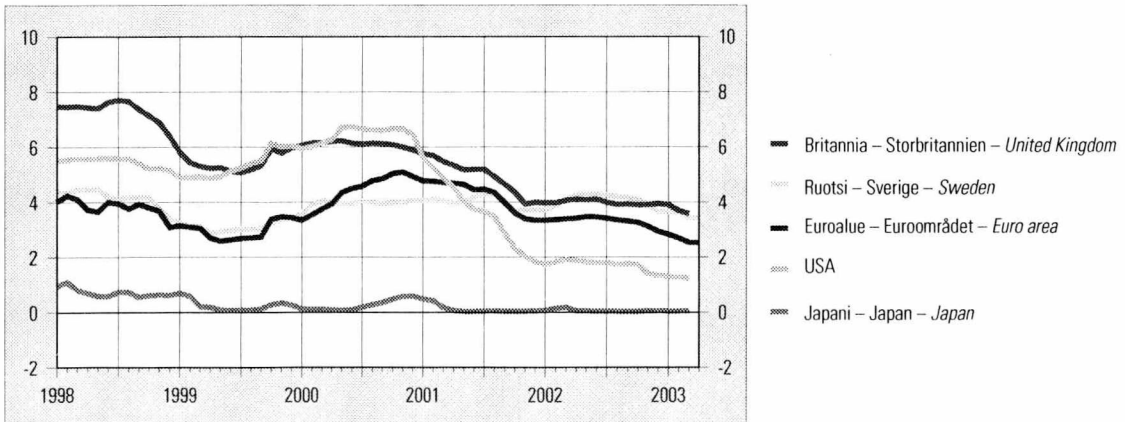

73. Bruttokansantuote — Bruttonationalprodukten — Gross domestic product

1995 = 100. Volyyymi-indeksi, kausitasoitettu – Volymindex, säsongrensat – Volume index, seasonally adjusted

Vuosi ja neljännes År och kvartal Year and quarter	Suomi Finland <i>Finland</i>	Ruotsi Sverige <i>Sweden</i>	Norja Norge <i>Norway</i>	Tanska Danmark <i>Denmark</i>	Saksa Tyskland <i>Germany</i>	Alanko- maat Neder- lændema <i>Nether- lands</i>	Britannia Stor- britannien <i>United Kingdom</i>	Ranska Frankrike <i>France</i>	Italia Italien <i>Italy</i>	Japani Japan <i>Japan</i>	USA	OECD Yhteensä <i>Totalt Total</i>	EU ¹⁾
	1	2	3	4	5	6	7	8	9	10	11	12	13
1998	116,5	107,5		108,2	104,2	111,6	109,3	106,6	105,0	104,2	112,8	109,6	107,4
1999	119,9	112,5	116,1	111,0	106,3	116,1	111,9	110,2	106,7	104,2	117,4	113,1	110,5
2000	126,5	117,4	119,3	114,2	109,3	120,0	115,4	114,7	110,1	107,2	121,8	117,4	114,3
2001	127,3	118,7	121,6	115,9	110,0	121,5	117,8	117,2	112,1	107,6	122,1	118,4	116,2
2002	129,4	120,9	122,9	117,7	110,2	121,8	119,9	118,5	112,5	108,0	125,1	120,5	117,4
1995 I	99,8	98,9		100,0	99,4	98,7	99,4	99,6	99,8	98,8	99,3	99,3	99,4
II	100,2	99,7		98,9	100,2	99,4	99,8	100,3	99,9	99,1	99,5	99,5	99,9
III	100,1	100,1		100,3	100,2	100,5	100,1	100,3	100,0	100,4	100,2	100,2	100,2
IV	99,9	100,8		100,8	100,2	101,3	100,8	100,0	100,4	101,4	101,0	100,9	100,5
1996 I	102,2	100,9		101,6	99,4	102,0	101,8	101,0	101,2	102,5	101,8	101,7	100,9
II	102,7	100,8		102,3	100,9	102,5	102,3	100,9	100,6	102,9	103,4	102,7	101,4
III	104,8	101,4		103,2	101,2	103,6	102,8	101,4	101,3	103,4	104,0	103,4	102,0
IV	106,4	101,6		103,0	101,6	104,0	103,6	101,3	101,2	105,2	105,1	104,4	102,3
1997 I	106,8	102,4		103,8	101,3	105,1	104,9	101,8	101,4	106,9	106,3	105,4	102,9
II	110,3	103,4		105,8	102,1	106,4	105,7	102,6	103,2	103,6	107,8	106,1	104,0
III	111,9	104,1		105,9	102,5	107,7	106,6	103,3	103,6	105,3	108,9	107,2	104,7
IV	113,2	105,2		106,8	103,4	108,8	107,4	104,4	104,4	105,7	109,7	108,1	105,8
1998 I	114,3	105,9		107,8	104,4	110,4	108,1	105,4	104,5	104,6	111,3	108,7	106,6
II	115,7	107,2		107,1	103,7	111,2	109,0	106,5	104,9	104,1	111,9	109,1	107,1
III	117,2	108,2		109,0	104,0	112,0	109,7	107,1	105,5	104,2	113,1	109,9	107,7
IV	118,6	109,1		108,8	104,1	113,0	110,2	107,6	105,0	104,3	114,9	110,8	108,1
1999 I	119,2	110,6	113,0	109,7	105,3	114,2	110,4	108,3	105,5	103,3	115,8	111,4	108,9
II	120,8	111,4	111,9	110,5	104,8	115,3	111,1	109,4	106,0	105,4	116,3	112,3	109,5
III	121,4	112,7	113,6	111,2	106,4	116,7	112,3	110,5	107,0	106,3	117,8	113,7	110,9
IV	123,4	114,3	116,6	112,7	107,6	118,2	113,7	112,0	108,1	104,9	119,8	115,0	112,1
2000 I	126,5	115,5	116,6	112,6	108,4	118,9	114,2	113,3	108,9	106,0	120,6	116,1	113,1
II	125,6	117,2	118,8	114,1	109,5	119,6	115,1	114,3	109,6	106,8	122,0	117,3	114,1
III	127,3	118,1	119,9	114,6	109,6	120,2	115,8	114,9	110,3	107,5	122,2	117,9	114,7
IV	128,1	118,4	120,2	115,6	109,7	121,0	116,3	116,4	111,3	108,8	122,5	118,4	115,4
2001 I	128,6	118,6	120,2	115,1	110,3	121,4	117,2	117,1	112,1	109,4	122,4	118,6	116,1
II	125,8	118,4	121,0	115,2	110,3	121,6	117,5	117,0	112,1	108,0	121,9	118,3	116,2
III	127,4	118,8	122,2	116,6	110,1	121,5	118,0	117,5	112,2	106,8	121,8	118,2	116,5
IV	127,5	119,7	123,0	116,6	109,7	121,4	118,5	117,2	112,0	106,2	122,6	118,5	116,4
2002 I	127,1	120,3	122,5	116,6	110,1	121,5	118,6	118,0	112,0	106,3	124,1	119,4	116,8
II	129,4	121,0	123,4	118,7	110,2	121,8	119,3	118,6	112,2	107,8	124,5	120,1	117,3
III	130,1	121,3	122,6	117,7	110,6	122,0	120,6	119,0	112,6	108,6	125,7	121,1	117,8
IV	131,0	121,7	122,9	117,8	110,5	121,9	121,1	118,9	113,1	109,2	126,2	121,5	118,0

¹⁾ 15 jäsenmaata.

¹⁾ 15 medlemsländer.

¹⁾ 15 member states.

74. Teollisuustuotannon määrä — Volymen av industriproduktionen — Volume of industrial output

1995 = 100. Kausitasoitettu — Säsongrensad — Seasonally adjusted

Vuosi ja kuukausi År och månad Year and month	Suomi Finland Finland	Ruotsi ¹⁾ Sverige ¹⁾ Sweden ¹⁾	Norja Norge Norway	Saksa Tyskland Germany	Alanko- maat Neder- länderna Nether- lands	Belgia ²⁾ Belgien ²⁾ Belgium ²⁾	Britannia Stor- britannien United Kingdom	Ranska Frankrike France	Italia Italien Italy	Itävalta Österrike Austria	Japani ²⁾ Japan ²⁾ Japan ²⁾	USA	OECD Yhteensä Totalt Total	EU ³⁾
	1	2	3	4	5	6	7	8	9	10	11	12	13	14
1998	122,1	110,7	108,4	108,8	104,9	108,8	103,3	110,2	103,4	116,2	99,4	118,3	111,3	108,4
1999	129,0	114,4	108,1	110,4	106,3	109,7	104,1	112,3	103,3	123,2	99,7	123,3	114,9	110,3
2000	144,3	122,2	111,2	117,2	110,6	115,6	105,9	116,3	107,5	134,1	105,3	129,1	121,2	115,4
2001	143,1	120,9	111,0	117,8	112,1	111,8	103,5	117,3	106,2	135,2	98,6	124,6	118,4	115,3
2002	145,5	120,5	110,6	116,5	109,8	113,6	100,0	116,2	104,8	135,4	97,3	123,6	118,3	114,3
2000	I 138,5	116,7	109,1	112,3	106,7	110,4	104,5	114,2	103,5	123,5	102,0	126,8	118,1	111,7
	II 135,4	118,6	111,1	114,0	109,9	116,2	104,7	114,6	104,1	127,5	101,8	127,6	118,8	112,8
	III 136,9	119,9	112,5	114,8	110,1	115,3	105,2	115,4	104,9	133,0	103,3	128,2	119,5	113,6
	IV 139,3	125,1	108,3	116,5	109,7	114,1	105,8	115,2	105,7	131,0	105,0	129,1	120,5	114,3
	V 147,3	121,0	112,1	118,0	110,2	119,9	106,2	115,5	106,2	138,7	104,5	129,9	121,4	115,6
	VI 141,4	126,0	108,6	115,7	111,8	112,8	106,6	115,3	106,0	134,4	105,8	130,1	121,5	114,6
	VII 145,0	122,6	112,5	119,2	111,4	112,3	106,6	117,2	105,7	129,5	105,4	129,8	121,9	115,7
	VIII 144,6	120,6	110,8	118,8	110,3	115,7	106,4	117,2	106,4	137,8	107,1	129,5	122,4	116,1
	IX 148,1	124,6	111,1	119,2	109,7	114,3	106,2	116,4	106,4	134,4	104,8	130,0	121,8	115,9
	X 151,0	126,2	112,9	118,9	110,1	114,9	106,3	117,7	106,8	136,9	106,4	129,5	122,2	116,2
	XI 148,1	126,4	109,0	119,0	111,2	121,9	106,2	118,4	107,8	141,6	106,8	129,4	122,4	117,4
	XII 151,6	125,2	110,6	120,3	115,9	120,2	106,3	118,6	109,0	134,9	107,8	129,0	122,5	118,0
2001	I 149,1	125,2	111,5	120,8	111,2	120,5	106,1	118,1	107,7	138,3	103,8	127,9	121,3	117,4
	II 148,0	125,0	107,6	121,2	113,9	118,7	105,6	117,9	107,2	139,5	104,8	127,2	121,2	117,7
	III 149,7	124,2	109,6	119,4	113,5	116,9	105,6	117,5	107,1	136,1	103,0	126,6	120,2	116,9
	IV 136,2	120,7	109,0	118,1	115,3	113,1	105,0	117,1	105,5	134,1	102,2	126,0	119,4	115,4
	V 142,4	121,3	104,6	118,5	111,4	114,5	103,8	117,3	105,8	136,7	100,1	125,3	118,9	115,4
	VI 140,8	122,9	107,2	118,3	113,2	115,7	104,1	117,5	105,4	133,3	99,1	124,5	118,5	115,6
	VII 139,9	120,2	108,4	116,8	110,0	114,2	103,4	118,9	104,8	135,2	97,7	124,3	117,6	114,5
	VIII 144,6	121,6	108,6	118,7	111,6	115,5	104,0	118,9	104,1	134,7	96,5	124,0	118,1	116,0
	IX 144,2	121,3	112,3	117,4	112,9	111,4	102,7	117,9	103,6	132,6	94,5	123,1	116,9	114,7
	X 141,5	120,7	109,7	115,4	105,8	113,5	101,3	116,2	103,1	135,9	94,5	122,6	116,3	113,2
	XI 141,5	120,5	111,1	114,4	110,5	115,9	100,9	115,5	101,7	133,5	93,0	121,9	115,7	112,8
	XII 136,9	127,6	112,2	115,1	116,0	112,5	100,8	115,3	102,6	135,4	94,0	121,3	115,8	113,5
2002	I 137,4	119,8	112,4	116,1	108,8	115,9	100,0	115,7	102,6	136,8	93,3	122,0	116,4	113,6
	II 139,1	123,7	114,2	115,8	109,5	115,7	99,8	115,4	103,6	137,2	94,5	122,3	116,7	113,5
	III 144,4	126,8	107,2	116,2	109,8	114,9	99,7	116,3	103,5	129,6	95,0	122,8	117,5	114,2
	IV 146,8	120,7	113,0	116,2	108,8	117,4	100,9	116,8	102,4	140,4	94,8	123,3	117,8	114,2
	V 144,4	122,5	112,8	114,8	110,1	117,2	101,8	116,3	104,1	136,4	98,5	123,7	118,3	114,2
	VI 149,9	121,0	113,4	116,9	111,7	115,8	97,5	116,3	103,6	137,1	97,4	124,1	118,3	114,2
	VII 149,5	122,3	111,0	116,8	108,9	119,9	100,6	116,1	104,6	137,5	98,4	125,0	119,0	114,6
	VIII 146,0	120,2	110,2	118,2	109,3	116,4	100,6	116,5	103,3	131,0	98,7	124,7	118,9	114,7
	IX 145,2	121,2	105,3	116,8	111,6	118,1	100,2	116,2	103,8	136,2	99,3	124,6	119,0	114,4
	X 146,5	119,5	109,8	116,3	110,2	118,9	100,0	116,2	103,1	135,8	99,4	123,8	118,8	114,3
	XI 147,8	120,3	109,5	118,7	108,3	116,3	99,6	117,2	103,7	133,8	99,3	124,1	119,1	114,7
	XII 146,6	124,5	105,5	115,1	110,0	116,4	99,4	115,2	103,1	134,5	99,1	123,1	118,3	113,3
2003	I 140,0	122,2	105,7	118,1	108,1	117,1	99,2	117,0	103,0		100,8	124,1	119,5	114,4
	II 144,8	121,2	105,7	118,8	114,6	114,7	99,9	117,7	102,7		99,1	124,0	119,3	115,2
	III 141,6											123,3		

1) Kaivostyö ja tehdasteollisuus.
2) Eroja työpäivien määrissä kuukaudessa ei ole korjattu.
3) 15 jäsenmaata.

1) Gruvor och tillverkningsindustri.
2) Ej justerad för olika antal arbetsdagar per månad.
3) 15 medlemsländer.

1) Mining and manufacturing.
2) Not adjusted for unequal number of working days in the month.
3) 15 member states.

75. Teollisuustyöntekijöiden tuntiansiot — Timinkomster inom tillverkningsindustrin — Hourly earnings (manufacturing)

1995 = 100

Vuosi ja kuukausi År och månad Year and month	Suomi Finland	Ruotsi Sverige	Norja ¹⁾ Norge ¹⁾	Tanska Danmark	Saksa Tyskland	Alanko- maat Neder- lännderna Nether- lands	Belgia ²⁾ Belgien ²⁾	Britannia ³⁾ Stor- britannien ³⁾	Ranska ⁴⁾ Frankrike ⁴⁾	Italia ⁵⁾ Italien ⁵⁾	Japani ¹⁾ Japan ¹⁾	USA	OECD Yhteensä ⁶⁾ Total ⁶⁾	EU ⁷⁾
	1	2	3	4	5	6	7	8	9	10	11	12	13	14
1998	111	115	113	113	107	108	107	114	108	110	104	109	139	110
1999	114	117	118	117	110	112	110	118	110	112	103	112	169	113
2000	119	121	123	121	113	116	112	124	116	115	105	116	203	117
2001	125	125	129	127	115	120	115	129	121	117	105	120	234	120
2002	129	129		132	116	125	118	134	125	120	104	124	282	124
2000	I	121			111	113		122		113	87	115	191	
	II	120		120		114		122		113	81	115	192	
	III	118	121			114	111	126	115	113	83	115	192	114
	IV	123			112	115		123		114	84	115	197	
	V	122		121		115		123		115	83	115	197	
	VI	119	122			115	112	122	115	115	143	116	200	116
	VII	122			114	116		124		115	147	116	207	
	VIII	119		122		116		122		115	91	116	208	
	IX	120	124			117	112	123	117	115	83	117	208	117
	X	122			114	117		124		115	83	117	214	
	XI	121		123		117		126		115	87	118	215	
	XII	121	126			117	113	130	118	115	212	119	219	119
2001	I	122			113	118		126		116	87	118	220	
	II	124		124		118		128		116	82	118	218	
	III	123	127			118	113	133	119	116	84	118	219	117
	IV	127			115	120		129		116	84	119	225	
	V	126		126		120		128		116	82	119	225	
	VI	125	128			120	115	128	120	116	146	120	227	120
	VII	125			115	121		129		117	148	120	240	
	VIII	124		127		121		127		117	89	120	240	
	IX	125	129			121	116	128	122	117	82	121	241	121
	X	125			115	122		129		117	82	121	249	
	XI	125		128		122		129		118	88	122	250	
	XII	126	131			122	116	133	122	118	208	123	254	122
2002	I	126			115	123		130		118	85	122	264	
	II	128		130		123		132		118	82	123	265	
	III	127	132			124	117	137	124	119	83	123	265	121
	IV	130			116	125		133		120	84	123	271	
	V	132		131		125		133		120	82	123	271	
	VI	129	134			125	118	133	125	120	143	124	273	123
	VII	128			117	126		134		120	140	123	289	
	VIII	127		132		126		132		120	87	124	288	
	IX	130	136			126	118	132	126	120	83	124	289	125
	X	129			118	126		134		121	83	125	301	
	XI	130		134		126		135		121	88	125	301	
	XII	131	132			125	119	139	127	121	205	126	308	126
2003	I					127		135			86	126		
	II					127		137			83	126		
	III					127	120					126		
	IV											126		

1) Kuukausiansiot.
 2) Miesten ansiot.
 3) Viikkoansiot.
 4) Kaikki teollisuudenalat, pl. rakentaminen.
 5) Ml. rakentaminen.
 6) Pl. Japani.
 7) 15 jäsenmaata.

1) Månadsinkomster.
 2) Manliga arbetstagare.
 3) Veckoinkomster.
 4) Alla industrier, exkl. byggverksamhet.
 5) Inkl. byggverksamhet.
 6) Exkl. Japan.
 7) 15 medlemsländer.

1) Monthly earnings.
 2) Male workers.
 3) Weekly earnings.
 4) All industries, excl. construction.
 5) Incl. construction.
 6) Excl. Japan.
 7) 15 member states.

76. Työttömyysaste — Relativt arbetslöshetsstal — Unemployment rates

Prosenttia kokonaistyövoimasta. Kausitasoitettu ja standardoitu – Procent av den totala arbetskraften. Säsongrensade och standardiserade tal – Per cent of total labour force. Seasonally adjusted and standardized

Year and month	Suomi Finland	Ruotsi Sweden	Norja Norway	Tanska Denmark	Saksa Tyskland Germany	Atlanko- maat Neder- ländert Nether- lands	Belgia Belgien	Britannia Stor- britannien United Kingdom	Ranska Frankrike France	Italia Italien	Japani Japan	USA	OECD Yhteensä Total	EU ¹⁾
	1	2	3	4	5	6	7	8	9	10	11	12	13	14
1998	11,4	8,2	3,2	4,9	9,1	3,8	9,3	6,2	11,4	11,7	4,1	4,5	6,9	9,4
1999	10,2	6,7	3,3	4,8	8,4	3,2	8,6	5,9	10,7	11,3	4,7	4,2	6,7	8,7
2000	9,7	5,6	3,4	4,4	7,8	2,8	6,9	5,4	9,3	10,4	4,7	4,0	6,3	7,8
2001	9,1	4,9	3,6	4,3	7,8	2,4	6,7	5,0	8,5	9,4	5,0	4,7	6,5	7,4
2002	9,1	4,9	3,9	4,5	8,2	2,7	7,3	5,1	8,7	9,0	5,4	5,8	6,9	7,6
2000														
I	10,1	6,0	3,5	4,5	8,0	2,7	7,5	5,7	9,9	11,0	4,7	4,0	6,4	8,2
II	10,1	6,2	3,6	4,4	7,9	2,8	7,3	5,7	9,8	10,9	4,8	4,1	6,4	8,1
III	10,0	6,0	3,5	4,4	7,9	2,7	7,0	5,6	9,7	10,7	4,9	4,0	6,4	8,1
IV	9,9	6,0	3,4	4,3	7,9	2,8	6,9	5,6	9,5	10,6	4,8	3,8	6,3	8,0
V	9,8	5,7	3,2	4,4	7,8	2,7	6,9	5,4	9,4	10,5	4,6	4,1	6,3	7,9
VI	9,7	5,8	3,2	4,4	7,7	2,7	6,8	5,3	9,3	10,5	4,7	4,0	6,3	7,8
VII	9,6	5,6	3,3	4,4	7,7	2,7	6,8	5,2	9,2	10,4	4,7	4,1	6,3	7,7
VIII	9,6	5,6	3,4	4,4	7,7	2,8	6,7	5,3	9,1	10,3	4,6	4,1	6,3	7,7
IX	9,5	5,2	3,4	4,5	7,7	2,8	6,7	5,4	9,0	10,1	4,7	4,0	6,2	7,6
X	9,5	5,2	3,3	4,5	7,6	2,8	6,6	5,2	8,9	10,0	4,7	3,9	6,2	7,5
XI	9,4	5,1	3,5	4,5	7,6	2,8	6,6	5,2	8,8	9,9	4,7	4,0	6,2	7,5
XII	9,4	4,9	3,6	4,4	7,6	2,9	6,6	5,1	8,7	9,8	4,8	3,9	6,2	7,5
2001														
I	9,3	5,1	3,6	4,4	7,6	2,7	6,5	5,1	8,6	9,8	4,8	4,1	6,2	7,4
II	9,2	5,0	3,4	4,4	7,6	2,6	6,5	5,0	8,6	9,7	4,7	4,2	6,2	7,4
III	9,2	5,0	3,3	4,4	7,7	2,3	6,5	5,0	8,5	9,6	4,7	4,2	6,2	7,3
IV	9,1	4,8	3,3	4,4	7,7	2,2	6,6	4,9	8,5	9,5	4,8	4,4	6,3	7,3
V	9,0	4,9	3,5	4,4	7,7	2,4	6,6	5,0	8,5	9,5	4,9	4,4	6,3	7,3
VI	9,0	4,7	3,6	4,4	7,7	2,3	6,6	5,0	8,5	9,5	4,9	4,6	6,4	7,3
VII	9,0	4,7	3,6	4,3	7,7	2,3	6,6	5,0	8,5	9,5	5,0	4,6	6,4	7,3
VIII	9,1	4,8	3,6	4,3	7,8	2,3	6,6	5,0	8,5	9,4	5,0	4,9	6,5	7,3
IX	9,1	4,9	3,8	4,3	7,8	2,4	6,7	5,1	8,5	9,4	5,3	5,0	6,6	7,3
X	9,2	5,0	3,9	4,3	7,9	2,4	6,9	5,1	8,5	9,3	5,3	5,4	6,7	7,4
XI	9,2	4,7	3,7	4,3	7,9	2,3	6,9	5,1	8,6	9,2	5,4	5,6	6,8	7,4
XII	9,2	4,9	3,6	4,3	7,9	2,4	6,9	5,1	8,6	9,1	5,4	5,8	6,9	7,4
2002														
I	9,1	4,9	3,6	4,3	8,0	2,3	7,0	5,0	8,6	9,0	5,3	5,6	6,8	7,4
II	9,2	4,9	3,8	4,3	8,0	2,4	7,1	5,1	8,6	9,0	5,3	5,6	6,8	7,4
III	9,2	5,0	3,8	4,3	8,0	2,6	7,2	5,1	8,6	9,0	5,3	5,7	6,8	7,5
IV	9,2	4,9	3,9	4,4	8,0	2,6	7,3	5,2	8,7	9,0	5,3	5,9	6,9	7,5
V	9,3	4,9	3,9	4,4	8,2	2,7	7,3	5,1	8,7	9,0	5,4	5,8	6,9	7,6
VI	9,3	4,8	3,8	4,4	8,3	2,8	7,3	5,1	8,7	9,0	5,4	5,8	6,9	7,6
VII	9,2	4,9	3,7	4,5	8,2	2,8	7,4	5,2	8,7	9,0	5,4	5,8	6,9	7,6
VIII	9,2	4,7	3,8	4,6	8,3	2,8	7,3	5,2	8,8	9,0	5,5	5,8	6,9	7,6
IX	9,1	5,0	3,9	4,7	8,3	2,8	7,3	5,2	8,8	9,0	5,4	5,7	6,9	7,7
X	9,0	5,0	4,0	4,7	8,4	3,0	7,4	5,1	8,8	8,9	5,5	5,8	7,0	7,7
XI	9,0	5,1	4,1	4,7	8,4	3,0	7,5	5,1	8,9	8,9	5,3	5,9	7,0	7,7
XII	8,9	5,1	4,1	4,8	8,5	3,1	7,6	4,9	8,9	8,9	5,5	6,0	7,1	7,8
2003														
I	8,8	5,3	4,1	4,9	8,6	3,4	7,7		9,0	9,0	5,5	5,7	7,0	7,9
II	8,8	5,1		5,0	8,7		7,7		9,1		5,2	5,8	7,0	7,9
III											5,4	5,8		
IV												6,0		

¹⁾ 15 jäsenmaata.

¹⁾ 15 medlemsländer.

¹⁾ 15 member states.

Ulkomaat — Utlandet — International

77. Kauppataase, milj. USD — Handelsbalansen, miljoner US-dollar — Trade balance, Million U. S. dollars

Vienti (fob) /, tuonti (cif). Kausitasoitettu – Export (fob) /, import (cif). Säsongrensade tal – Exports (f.o.b.) less imports (c.i.f.).
Seasonally adjusted

Vuosi ja kuukausi År och månad Year and month	Suomi	Ruotsi	Norja	Tanska	Saksa	Alanko-	Belgia	Britannia	Ranska ¹⁾	Italia	Japani	USA	OECD	EU ²⁾	
	Finland <i>Finland</i>	Sverige <i>Sweden</i>	Norge <i>Norway</i>	Danmark <i>Denmark</i>	Tyskland <i>Germany</i>	maat Neder- länderna <i>Nether- lands</i>	Belgien <i>Belgium</i>	Stor- britannien <i>United Kingdom</i>	Frankrike ¹⁾ <i>France</i>	Italien <i>Italy</i>	Japan <i>Japan</i>		Yhteensä Total		
	1	2	3	4	5	6	7	8	9	10	11	12	13	14	
1998	900	1 360	250	170	6 010	1 140	1 200	-3 610	1 920	2 340	8 910	-21 710	22 070	8 520	
1999	850	1 340	930	420	5 790	880	1 190	-4 270	1 270	1 280	8 990	-30 300	14 490	5 220	
2000	970	1 160	2 140	500	4 540	1 210	900	-4 380	-320	160	8 280	-39 780	7 520	1 010	
2001	890	1 060	2 180	560	7 130	1 720	970	-4 650	170	740	4 510	-37 510	11 550	5 710	
2002	920	1 260	2 150	630	9 920	2 300	1 380	-5 030	700	710	6 600	-42 430	13 890	10 020	
2000	I	930	1 110	1 980	290	4 760	1 190	1 040	-4 660	130	990	9 310	-34 690	11 210	1 260
	II	890	1 290	1 880	510	6 200	850	960	-4 470	90	880	10 620	-37 570	13 230	3 500
	III	1 170	1 410	1 670	340	4 920	1 350	1 080	-3 650	50	780	9 100	-40 070	8 080	3 820
	IV	590	1 370	1 680	280	5 580	1 090	1 260	-4 790	-370	350	10 320	-39 110	8 080	1 380
	V	1 030	1 450	1 880	510	3 810	1 250	1 250	-4 270	880	-200	7 470	-39 470	6 680	2 030
	VI	840	930	2 100	470	5 700	1 080	930	-3 850	-40	-170	10 080	-39 990	9 750	2 250
	VII	1 100	1 050	2 330	560	5 070	1 410	760	-5 240	-910	-60	8 370	-40 590	6 580	-1 020
	VIII	1 080	1 070	2 570	570	3 440	1 920	310	-3 720	-640	-70	8 510	-39 420	8 970	-200
	IX	1 150	970	2 090	580	4 270	1 160	890	-4 730	-240	350	8 700	-41 650	6 990	690
	X	860	1 230	2 560	510	5 290	1 120	1 070	-4 100	-1 150	-280	5 530	-42 230	3 970	1 050
	XI	870	1 140	2 560	410	3 080	1 210	350	-4 100	-660	-400	6 160	-41 060	3 320	-570
	XII	1 030	820	2 390	770	2 430	1 100	930	-5 050	-910	70	5 300	-41 530	3 410	-2 080
2001	I	1 100	1 030	2 450	750	6 850	1 450	450	-4 510	-580	1 110	3 090	-42 100	8 040	4 670
	II	970	1 070	2 200	610	6 170	1 700	870	-4 130	210	590	7 220	-36 880	16 220	4 830
	III	870	1 050	2 080	670	7 540	1 740	1 160	-4 420	330	700	6 610	-40 550	13 240	6 550
	IV	1 100	840	2 400	650	6 170	1 720	730	-4 930	-1 000	530	4 930	-39 360	7 870	2 990
	V	730	1 110	2 200	510	7 080	1 730	750	-4 410	-140	180	2 330	-36 100	10 890	4 720
	VI	710	1 100	1 970	320	6 060	1 650	1 000	-4 630	360	460	5 300	-37 380	9 240	3 430
	VII	870	770	2 750	530	7 240	1 230	930	-4 510	-110	-20	2 820	-37 450	7 870	4 700
	VIII	890	1 300	1 890	760	9 290	1 380	1 380	-5 230	1 330	620	4 760	-36 490	14 420	9 070
	IX	750	1 190	2 320	480	7 390	1 920	680	-4 220	440	690	5 390	-37 560	12 640	6 640
	X	930	1 250	1 890	690	7 790	1 970	1 220	-3 690	980	1 260	3 890	-36 900	13 080	9 310
	XI	990	1 120	1 250	680	5 420	1 910	1 450	-5 140	800	1 150	5 080	-35 980	10 800	5 560
	XII	770	840	2 710	130	9 290	2 360	1 100	-5 900	-750	1 220	4 240	-33 320	14 300	6 000
2002	I	750	1 360	1 460	780	10 150	2 330	930	-4 760	670	290	4 970	-35 420	17 760	10 730
	II	820	1 270	2 000	430	8 450	2 070	1 310	-4 630	290	700	5 060	-38 190	12 610	8 600
	III	920	1 020	2 480	520	9 550	2 230	1 160	-4 760	200	790	8 050	-38 240	18 290	9 880
	IV	820	1 450	2 560	610	8 340	1 360	1 600	-4 120	880	490	5 920	-42 190	13 510	9 820
	V	980	1 660	2 060	640	9 640	2 310	1 850	-2 660	950	1 380	7 180	-43 730	18 960	15 780
	VI	880	1 100	1 750	700	9 470	2 630	1 340	-4 490	510	740	8 430	-42 720	13 500	9 970
	VII	760	1 300	2 050	550	10 410	2 550	1 470	-4 310	1 510	210	6 540	-41 170	15 620	9 540
	VIII	1 200	1 230	2 350	640	12 030	2 540	1 650	-6 160	1 080	630	7 060	-44 490	12 690	9 790
	IX	830	1 180	2 340	590	11 680	2 720	1 110	-5 510	620	1 250	6 950	-43 510	13 620	9 350
	X	610	1 150	1 980	660	9 720	2 030	1 320	-6 170	830	590	6 970	-41 650	14 220	7 640
	XI	1 430	1 260	2 240	620	10 920	2 460	1 520	-7 310	180	730	7 460	-46 730	11 030	9 290
	XII	1 060	1 080	2 550	830	10 390	2 510	1 250	-5 780	1 160	220	6 460	-51 090	4 870	9 900
2003	I	1 020	1 400	2 180	1 020	11 380		1 810	-6 030	450	270	5 800	-47 560	12 680	11 590
	II	840	1 190	3 230	1 000	10 890			-6 480	400	150	6 900	-46 620	14 230	10 730
	III			2 490								5 450			

¹⁾ Tuonti (fob).
²⁾ 15 jäsenmaata.

¹⁾ Importen är fob.
²⁾ 15 medlemsländer.

¹⁾ Imports are f.o.b.
²⁾ 15 member states.

78. Lyhytaikaiset markkinakorot — Kortfristiga marknadsräntor — Short-term interest rates

Vuosikorko, % – Årsränta, % – Per cent per annum

Vuosi ja kuukausi År och månad Year and month	Ruotsi Sverige Sweden	Norja Norge Norway	Tanska Danmark Denmark	Britannia Storbritannien United Kingdom	Sveitsi ¹⁾ Schweiz ¹⁾ Switzerland ¹⁾	Japani Japan Japan	USA	Euroalue ²⁾ Euroområdet ²⁾ Euro area ²⁾
	1	2	3	4	5	6	7	8
1998	4,19	5,79	4,14	7,34	1,43	0,72	5,47	3,83
1999	3,12	6,54	3,30	5,45	1,30	0,25	5,33	2,97
2000	3,95	6,75	4,90	6,11	3,00	0,25	6,46	4,39
2001	4,00	7,23	4,62	4,97	2,80	0,12	3,69	4,26
2002	4,07	6,91	3,49	3,99	1,05	0,06	1,73	3,32
2001 I	4,07	7,41	5,25	5,76	3,38	0,48	5,62	4,77
II	4,10	7,32	5,18	5,69	3,36	0,42	5,26	4,76
III	4,06	7,39	5,07	5,47	3,27	0,17	4,89	4,71
IV	3,94	7,48	5,01	5,33	3,12	0,06	4,53	4,69
V	4,01	7,45	5,02	5,17	3,15	0,03	4,02	4,64
VI	4,17	7,42	4,89	5,19	3,19	0,03	3,74	4,45
VII	4,31	7,37	4,85	5,19	3,14	0,04	3,66	4,47
VIII	4,28	7,31	4,75	4,93	3,10	0,05	3,48	4,35
IX	4,01	7,14	4,33	4,65	2,18	0,03	2,87	3,98
X	3,70	6,94	3,88	4,36	2,02	0,04	2,31	3,60
XI	..	6,90	3,62	3,93	1,96	0,04	2,03	3,39
XII	3,71	6,59	3,57	3,99	1,78	0,05	1,83	3,34
2002 I	3,74	6,32	3,56	3,98	1,63	0,06	1,74	3,34
II	3,87	6,57	3,54	3,98	1,68	0,14	1,82	3,36
III	4,09	6,72	3,57	4,06	1,56	0,17	1,91	3,39
IV	4,25	6,77	3,61	4,11	1,49	0,05	1,87	3,41
V	4,29	6,90	3,66	4,08	1,14	0,05	1,82	3,47
VI	4,28	7,12	3,68	4,11	1,16	0,03	1,81	3,46
VII	4,26	7,25	3,59	3,99	0,71	0,04	1,79	3,41
VIII	4,19	7,26	3,51	3,92	0,68	0,03	1,73	3,35
IX	4,17	7,15	3,39	3,93	0,69	0,03	1,76	3,31
X	4,07	7,12	3,39	3,90	0,65	0,03	1,73	3,26
XI	3,91	7,09	3,26	3,91	0,66	0,05	1,39	3,12
XII	3,67	6,62	3,05	3,95	0,54	0,05	1,34	2,94
2003 I	3,65	5,99	2,95	3,91	0,53	0,04	1,29	2,83
II	3,61	5,69	2,79	3,69	0,48	0,04	1,27	2,69
III	3,41	5,49	..	3,58	0,21	0,05	1,23	2,53
IV	3,42	5,26	2,53

¹⁾ Vuodesta 2001, korko kuukauden lopussa.
²⁾ 12 EU-maata. (Kreikka tammikuusta 2001 lähtien).

¹⁾ Fr.o.m. 2001, räntan vid månadens slut.
²⁾ 12 EU-länder. (Grekland fr.o.m. januari 2001).

¹⁾ From 2001, end-of-month rates.
²⁾ 12 EU countries. (Greece from January 2001).

Ruotsi: 3 kk:n valtionvelkavekseli.
Norja: 3 kk:n Nibor.
Tanska: 3 kk:n pankkienväläinen korko.
Britannia: 3 kk:n pankkienväläinen lainakorko.
Sveitsi: 3 kk:n eurotalletukset.
Japani: 3 kk:n sijoitustodistukset.
USA: sijoitustodistukset.
Euroalue: 3 kk:n Euribor.

Sverige: 3 mån. statsskuldväxlar.
Norge: 3 mån. Nibor.
Danmark: 3 mån. interbankränta.
Storbritannien: 3 mån. interbankränta.
Schweiz: 3 mån. eurodepositioner.
Japan: 3 mån. bankcertifikat.
USA: bankcertifikat.
Euroområdet: 3 mån. Euribor.

Sweden: 3-month Treasury discount notes.
Norway: 3-month Nibor.
Denmark: 3-month interbank rate.
United Kingdom: 3-month interbank rate.
Switzerland: 3-month Euro-deposits rate.
Japan: 3-month certificates of deposit.
USA: certificates of deposit, offered rate.
Euro area: 3-month Euribor.

79. Pitkäaikaiset markkinakorot — Långfristiga marknadsräntor — Long-term interest rates

Vuosikorko, % – Årsränta, % – Per cent per annum

Vuosi ja kuukausi År och månad Year and month	Suomi Finland <i>Finland</i>	Ruotsi Sverige <i>Sweden</i>	Norja Norge <i>Norway</i>	Tanska Danmark <i>Denmark</i>	Saksa Tyskland <i>Germany</i>	Alanko- maat Neder- länderna <i>Nether- lands</i>	Belgia Belgien <i>Belgium</i>	Britannia Stor- britannien <i>United Kingdom</i>	Sveitsi ¹⁾ Schweiz ¹⁾ Swit- zerland ¹⁾	Ranska ²⁾ Frankrike ²⁾ France ²⁾	Italia Italien <i>Italy</i>	Itävalta Österrike <i>Austria</i>	Japani ¹⁾ Japan ¹⁾ <i>Japan ¹⁾</i>	USA ¹⁾
	1	2	3	4	5	6	7	8	9	10	11	12	13	14
1998	4,79	4,99	5,40	5,04	4,60	4,63	4,70	5,52	3,04	4,82	4,88	4,71	1,54	5,64
1999	4,72	4,98	5,50	4,92	4,50	4,63	4,71	5,08	3,04	4,94	4,73	4,68	1,75	6,18
2000	5,48	5,37	6,22	5,66	5,30	5,40	5,57	5,31	3,93	5,89	5,58	5,56	1,74	6,12
2001	5,04	5,11	6,24	5,09	4,80	4,94	5,06	4,94	3,38	5,38	5,19	5,08	1,32	5,58
2002	4,98	5,30	6,38	5,06	4,80	4,89	4,89	4,91	3,20	5,26	5,03	4,97	1,26	5,32
2001	I 5,02	4,89	5,95	5,15	4,80	4,92	5,14	4,86	3,50	5,48	5,18	5,10	1,51	5,62
	II 5,02	4,86	5,96	5,12	4,80	4,93	5,13	4,85	3,49	5,60	5,18	5,10	1,42	5,48
	III 4,94	4,75	6,01	5,01	4,70	4,84	5,05	4,73	3,33	5,36	5,13	5,01	1,17	5,57
	IV 5,10	4,93	6,22	5,14	4,80	4,98	5,17	4,96	3,53	5,47	5,28	5,16	1,32	5,88
	V 5,29	5,27	6,48	5,35	5,10	5,22	5,32	5,13	3,56	5,60	5,45	5,34	1,25	5,91
	VI 5,26	5,38	6,59	5,33	5,00	5,17	5,25	5,20	3,38	5,57	5,39	5,27	1,15	5,88
	VII 5,27	5,42	6,65	5,32	5,00	5,17	5,26	5,19	3,36	5,46	5,40	5,29	1,31	5,58
	VIII 5,06	5,16	6,45	5,12	4,80	4,98	5,06	4,97	3,32	5,29	5,22	5,10	1,34	5,44
	IX 5,06	5,26	6,40	5,11	4,80	4,98	5,02	4,98	3,30	5,26	5,20	5,07	1,35	5,41
	X 4,83	5,17	6,10	4,86	4,60	4,60	4,80	4,83	3,01	5,04	4,96	4,85	1,36	5,00
	XI 4,69	4,96	5,86	4,67	4,50	4,62	4,66	4,63	3,26	5,07	4,80	4,67	1,33	5,49
	XII 4,98	5,24	6,17	4,97	4,70	4,89	4,90	4,90	3,56	5,35	5,05	4,94	1,33	5,71
2002	I 5,05	5,27	6,23	5,08	4,90	4,97	4,99	4,94	3,59	5,39	5,14	5,08	1,42	5,63
	II 5,10	5,36	6,35	5,14	4,90	5,02	5,06	4,97	3,61	5,42	5,20	5,06	1,50	5,57
	III 5,33	5,63	6,63	5,40	5,20	5,27	5,29	5,25	3,64	5,57	5,41	5,35	1,42	6,00
	IV 5,32	5,69	6,71	5,40	5,20	5,25	5,29	5,26	3,53	5,56	5,40	5,38	1,39	5,69
	V 5,40	5,69	6,77	5,42	5,20	5,30	5,28	5,29	3,47	5,59	5,41	5,37	1,37	5,71
	VI 5,26	5,52	6,78	5,27	5,00	5,16	5,15	5,12	3,30	5,45	5,26	5,19	1,33	5,58
	VII 5,10	5,37	6,56	5,13	4,90	4,99	4,98	5,01	3,25	5,48	5,11	5,08	1,30	5,32
	VIII 4,81	5,13	6,31	4,88	4,60	4,71	4,70	4,71	3,19	4,99	4,83	4,78	1,26	4,97
	IX 4,61	4,97	6,06	4,74	4,40	4,50	4,48	4,49	2,76	4,89	4,62	4,58	1,13	4,63
	X 4,68	5,07	6,16	4,81	4,50	4,58	4,58	4,61	2,86	5,14	4,76	4,62	1,10	4,93
	XI 4,66	5,05	6,12	4,79	4,50	4,55	4,55	4,64	2,80	4,80	4,74	4,64	0,98	5,07
	XII 4,45	4,89	5,93	4,61	4,30	4,36	4,36	4,57	2,40	4,79	4,55	4,47	0,98	4,73
2003	I 4,26	4,70	5,68	4,43	4,20	4,19	4,17	4,37	2,40	4,41	4,38	4,27	0,84	4,81
	II 4,06	4,47	5,32	4,21	4,00	3,97	4,00	4,25	2,38	4,33	4,16	4,01	0,83	4,57
	III 4,09	4,57	5,25		4,00	4,01	4,07	4,33	2,54	4,55	4,18	4,08	0,72	4,71
	IV	4,72	5,31				4,23				4,31			4,66

¹⁾ Korko kuukauden lopussa.
²⁾ Kuukauden viimeisenä perjantaina.

¹⁾ Rântan vid månadens slut.
²⁾ Sista fredagen i månaden.

¹⁾ End-of-month rates.
²⁾ Last Friday of month.

Suomi: Valtion 10 vuoden joukkovelkakirjalainat.
Ruotsi: Valtion 10 vuoden joukkovelkakirjalainat.
Norja: Valtion 6–10 vuoden joukkovelkakirjalainat.
Tanska: Valtion 10 vuoden joukkovelkakirjalainat.
Saksa: Pörsissä noteeratut arvopaperit, laina-aika yli 9–10 vuotta.
Britannia: Valtion 10 vuoden joukkovelkakirjalainat.
Sveitsi: Valtion joukkovelkakirjalainat (vuodesta 1998 10 vuoden joukkovelkakirjalainat).
Alankomaat: Viimeisin 10 vuoden valtion joukkovelkakirjalaina.
Belgia: Valtion yli 5 vuoden joukkovelkakirjalainat.
Ranska: Julkisen sektorin joukkovelkakirjalainat.
Italia: Valtion joukkovelkakirjalainat.
Itävalta: Valtion 10 vuoden joukkovelkakirjalainat.
Japani: Valtion 10 vuoden joukkovelkakirjalainat.
USA: Liittovaltion yli 10 vuoden joukkovelkakirjalainat.

Finland: Statens 10 års masskuldebrevslån.
Sverige: Statens 10 års masskuldebrevslån.
Norge: Statens 6–10 års masskuldebrevslån.
Danmark: Statens 10 års masskuldebrevslån.
Tyskland: Börsnoterade värdepapper, lånetid mer än 9–10 år.
Storbritannien: Statens 10 års masskuldebrevslån.
Schweiz: Statens masskuldebrevslån (f.r.om. 1998 10 års masskuldebrevslån).
Nederländerna: Det sista 10 års masskuldebrevslån.
Belgien: Statens över 5 års masskuldebrevslån.
Frankrike: Offentliga sektorns masskuldebrevslån.
Italien: Statens 10 års masskuldebrevslån.
Österrike: Statens 10 års masskuldebrevslån.
Japan: Statens 10 års masskuldebrevslån.
USA: Förbundsstatens över 10 års masskuldebrevslån.

Finland: 10-year government bonds.
Sweden: 10-year government bonds.
Norway: 6–10 year central government bonds.
Denmark: 10-year central government bonds.
Germany: Listed federal securities with residual maturities of over 9–10 years.
United Kingdom: 10-year government bonds.
Switzerland: Confederation bonds (from 1998: 10-year bonds).
Netherlands: Latest 10-year central government bonds.
Belgium: Central government bonds (over 5 years).
France: Public and semi-public sector bonds.
Italy: 10-year government bonds.
Austria: 10-year government bonds.
Japan: 10-year interest-bearing government bonds.
USA: US Government bonds (over 10 years).

80. Kuluttajahintaindeksi — Konsumentprisindex — Consumer price index

1995 = 100

Vuosi ja kuukausi År och månad Year and month	Suomi Finland <i>Finland</i>	Ruotsi Sverige <i>Sweden</i>	Norja Norge <i>Norway</i>	Tanska Danmark <i>Denmark</i>	Saksa Tyskland <i>Germany</i>	Alanko- maat Neder- länderna <i>Nether- lands</i>	Belgia Belgien <i>Belgium</i>	Britannia Stor- britannien <i>United Kingdom</i>	Ranska Frankrike <i>France</i>	Italia Italien <i>Italy</i>	Itävalta Österrike <i>Austria</i>	Japani Japan <i>Japan</i>	USA	OECD Yhteensä Totalt	EU ¹⁾	
	1	2	3	4	5	6	7	8	9	10	11	12	13	14	15	
1998	103,2	102,1	106,2	106,3	104,3	106,3	104,7	109,3	104,0	108,2	103,8	102,5	107,0	114,6	106,5	
1999	104,4	102,4	108,7	108,9	104,9	108,6	105,9	111,0	104,6	110,0	104,4	102,2	109,3	118,5	107,9	
2000	108,0	103,8	112,0	112,1	106,5	111,2	108,6	114,2	106,3	112,8	106,8	101,5	113,0	123,2	110,4	
2001	110,8	106,5	115,4	114,7	108,6	115,8	111,3	116,3	108,1	115,9	109,6	100,8	116,2	127,4	113,0	
2002	112,5	109,0	116,9	117,5	110,1	119,7	113,1	118,2	110,1	118,8	111,6	99,8	118,0	130,6	115,4	
2000	I	105,5	101,1	110,6	110,2	105,8	109,1	107,0	111,8	105,4	111,3	105,2	101,6	110,8	120,9	108,8
	II	106,2	101,6	111,1	110,9	106,0	109,8	107,4	112,4	105,5	111,7	105,9	101,3	111,4	121,4	109,2
	III	106,9	102,1	111,2	111,7	106,0	110,5	107,8	113,0	106,0	112,0	106,2	101,5	112,3	122,2	109,6
	IV	107,2	102,0	111,6	111,8	106,0	110,8	108,0	114,1	106,0	112,1	106,1	101,7	112,4	122,4	109,9
	V	107,7	102,5	111,6	112,2	105,9	111,1	108,3	114,5	106,2	112,5	106,2	101,8	112,5	122,7	110,1
	VI	108,2	102,5	112,3	112,6	106,4	111,0	108,7	114,8	106,4	112,8	107	101,6	113,1	123,1	110,4
	VII	108,3	102,0	111,9	112,1	106,8	110,9	108,9	114,4	106,2	113,0	107,1	101,3	113,4	123,4	110,5
	VIII	108,5	102,1	111,8	112,0	106,6	111,3	108,9	114,4	106,4	113,1	107,1	101,6	113,4	123,6	110,5
	IX	109,3	102,8	112,8	112,8	106,8	112,5	109,6	115,2	107,0	113,3	107,4	101,5	114,0	124,2	111,1
	X	109,4	103,0	112,9	113,0	106,7	112,7	109,4	115,1	106,8	113,7	107,6	101,5	114,2	124,5	111,1
	XI	109,3	103,0	113,4	113,1	106,8	112,8	109,7	115,5	107,1	114,0	108	101,2	114,3	124,7	111,4
	XII	109,1	103,0	113,3	113,0	107,7	112,1	109,4	115,5	107,0	114,1	108,2	101,3	114,2	124,9	111,7
2001	I	108,9	102,7	114,3	112,8	107,3	113,2	109,3	114,8	106,6	114,6	108,4	101,3	114,9	125,3	111,4
	II	109,5	103,0	115,1	113,6	107,9	114,1	109,8	115,4	106,9	115,0	108,7	101,0	115,4	125,8	111,9
	III	110,0	103,8	115,3	114,2	107,9	115,1	110,0	115,5	107,3	115,1	108,9	100,8	115,6	126,2	112,2
	IV	110,5	104,7	115,9	114,8	108,4	115,8	111,0	116,1	107,9	115,6	109,5	101,0	116,1	127,0	112,8
	V	111,4	105,4	116,4	115,3	108,8	116,1	111,7	116,9	108,6	115,9	109,7	101,1	116,6	127,6	113,3
	VI	111,5	105,2	116,5	115,1	109,0	115,7	111,9	117,0	108,6	116,2	109,9	100,8	116,8	127,9	113,5
	VII	111,0	104,7	114,9	114,8	109,1	115,7	111,8	116,3	108,4	116,3	110	100,5	116,5	127,7	113,3
	VIII	111,1	105,0	114,8	114,8	108,9	116,0	111,8	116,7	108,4	116,3	109,8	100,9	116,5	127,9	113,4
	IX	111,7	105,9	115,4	115,4	108,9	117,3	112,1	117,1	108,6	116,3	110,1	100,7	117,0	128,4	113,7
	X	111,5	105,6	115,3	115,5	108,6	117,2	111,9	116,9	108,7	116,5	110,2	100,7	116,6	128,4	113,6
	XI	111,0	105,6	115,4	115,3	108,4	117,1	112,1	116,5	108,4	116,7	110,1	100,2	116,4	128,3	113,4
	XII	110,9	105,7	115,7	115,5	109,4	116,8	111,8	116,3	108,5	116,8	110,3	100,1	116,0	128,4	113,8
2002	I	111,4	105,4	115,8	115,6	109,5	117,8	112,5	116,3	109,0	117,3	110,6	99,9	116,2	128,8	114,0
	II	111,6	105,7	116,1	116,4	109,9	118,3	112,7	116,6	109,1	117,7	110,7	99,4	116,7	129,1	114,2
	III	112,2	106,6	116,5	117,2	110,1	119,3	113,0	117,1	109,6	118,0	111	99,6	117,3	129,7	114,8
	IV	112,6	107,1	116,5	117,6	110,0	119,8	113,0	117,9	110,0	118,3	111,4	99,9	118,0	130,4	115,2
	V	112,9	107,3	116,8	117,7	110,1	119,9	113,2	118,2	110,2	118,6	111,7	100,2	118,0	130,6	115,5
	VI	112,6	107,2	116,9	117,7	110,1	119,6	112,9	118,2	110,2	118,7	111,8	100,1	118,1	130,6	115,5
	VII	112,4	106,8	116,7	117,4	110,4	119,4	113,2	118,0	110,2	118,9	111,7	99,7	118,2	130,6	115,4
	VIII	112,4	106,9	116,4	117,5	110,2	119,9	113,2	118,3	110,4	119,1	111,9	100,0	118,6	131,0	115,5
	IX	112,9	107,7	117,0	118,2	110,1	121,1	113,5	119,1	110,6	119,3	111,9	100,0	118,8	131,4	115,9
	X	113,1	108,0	117,5	118,4	110,0	120,9	113,4	119,3	110,8	119,6	112,1	99,8	119,0	131,7	116,1
	XI	112,8	107,8	117,9	118,4	109,7	120,6	113,3	119,6	110,8	120,0	112	99,8	119,0	131,8	116,2
	XII	112,8	107,9	118,8	118,4	110,7	120,2	113,3	119,8	111,0	120,1	112,3	99,8	118,7	131,9	116,6
2003	I	112,9	108,3	121,6	118,6	110,7	120,8	113,8	119,7	111,2	120,6	112,6	99,5	119,2	132,3	116,7
	II	113,7	109,2	121,7	119,7	111,2	121,6	114,6	120,3	111,9	120,8	112,7	99,2	120,2	133,0	117,2
	III	114,0	109,8	120,9	120,5	111,4	122,6	115,0	120,7	112,4	121,2	113	99,5	120,9	133,7	117,6
	IV	113,8														

¹⁾ 15 jäsenmaata.

¹⁾ 15 medlemsländer.

¹⁾ 15 member states.

81. Inflaatio ¹⁾ — Inflation ¹⁾ — Inflation ¹⁾

Kansainvälinen kuluttajahintakehitys. Vuosuomuutos – Internationell konsumentprisutveckling. Förändring på årsnivå – International trends in consumer prices. Year-on-year change

Vuosi ja kuukausi År och månad Year and month	Suomi Finland	Ruotsi Sverige	Norja Norge	Tanska Danmark	Saksa Tyskland	Alanko- maat Neder- län- derna Nether- lands	Belgia Belgien	Britannia Stor- britannien United Kingdom	Ranska Frankrike	Italia Italien	Itävalta Österrike	Japani Japan	USA	EU	EMU- maat EMU- länder EMU Member States
	1	2	3	4	5	6	7	8	9	10	11	12	13	14	15
1998	1,4	1,0	2,0	1,3	0,6	1,8	0,9	1,5	0,7	2,0	0,8	0,6	1,6	1,3	1,1
1999	1,3	0,6	2,1	2,1	0,6	2,0	1,1	1,3	0,6	1,7	0,5	-0,3	2,2	1,2	1,1
2000	3,0	1,3	3,0	2,7	1,5	2,3	2,7	0,8	1,8	2,6	2,0	-0,7	3,4	1,9	2,1
2001	2,7	2,7	2,7	2,3	2,1	5,1	2,4	1,2	1,8	2,3	2,3	-0,6	2,8	2,3	2,4
2002	2,0	2,0	0,8	2,4	1,3	3,9	1,6	1,3	1,9	2,6	1,7	-0,9	1,6	2,1	2,2
2001 I	2,9	1,6	3,1	2,3	1,3	4,5	2,7	0,9	1,4	2,7	2,2	0,1	3,7	1,9	2,0
II	2,7	1,5	3,5	2,3	1,7	5,0	2,5	0,8	1,4	2,7	1,8	-0,1	3,5	1,8	1,9
III	2,5	1,7	3,5	2,2	1,7	5,0	2,2	1,0	1,4	2,6	1,9	-0,4	2,9	2,0	2,2
IV	2,8	3,0	3,6	2,6	2,2	5,5	2,9	1,1	2,0	3,0	2,6	-0,4	3,3	2,5	2,7
V	3,3	3,1	4,0	2,8	2,8	5,4	3,1	1,7	2,5	2,9	2,9	-0,5	3,6	2,9	3,1
VI	3,0	3,0	3,3	2,2	2,5	5,1	3,0	1,7	2,2	2,9	2,6	-0,5	3,2	2,7	2,8
VII	2,6	2,9	2,2	2,3	2,2	5,3	2,7	1,4	2,2	2,4	2,8	-0,8	2,7	2,4	2,5
VIII	2,7	3,0	2,2	2,5	2,2	5,2	2,5	1,8	2,0	2,0	2,4	-0,7	2,7	2,3	2,4
IX	2,6	3,3	1,9	2,1	1,8	5,3	1,9	1,3	1,6	2,1	2,4	-0,8	2,6	2,1	2,2
X	2,4	2,9	1,8	2,0	1,6	5,0	1,9	1,2	1,8	2,4	2,3	-0,8	2,1	2,1	2,2
XI	2,1	2,9	1,3	1,7	1,3	4,8	1,8	0,8	1,3	2,2	1,9	-1,0	1,9	1,8	2,0
XII	2,3	3,2	1,6	2,1	1,4	5,1	2,0	1,0	1,4	2,2	1,8	-1,2	1,6	1,9	2,1
2002 I	2,9	2,9	0,9	2,5	2,2	4,9	2,6	1,6	2,5	2,3	2,0	-1,4	1,1	2,5	2,6
II	2,5	2,7	0,4	2,4	1,8	4,5	2,5	1,5	2,3	2,7	1,7	-1,6	1,1	2,4	2,5
III	2,6	3,0	0,4	2,5	2,0	4,3	2,5	1,5	2,2	2,5	1,7	-1,2	1,5	2,3	2,5
IV	2,6	2,2	-0,1	2,3	1,5	4,2	1,7	1,3	2,1	2,5	1,7	-1,1	1,6	2,1	2,3
V	1,8	1,7	-0,4	1,9	1,1	3,8	1,4	0,8	1,5	2,4	1,7	-0,9	1,2	1,8	2,0
VI	1,5	1,7	-0,4	2,2	0,8	3,9	0,8	0,6	1,5	2,2	1,5	-0,7	1,1	1,7	1,9
VII	2,0	1,8	1,2	2,2	1,0	3,8	1,1	1,1	1,6	2,4	1,5	-0,8	1,5	1,9	2,0
VIII	1,8	1,7	1,1	2,4	1,1	3,8	1,3	1,0	1,8	2,6	2,1	-0,9	1,8	1,9	2,1
IX	1,4	1,2	1,2	2,5	1,0	3,7	1,2	1,0	1,8	2,8	1,6	-0,7	1,5	1,9	2,1
X	1,7	1,7	1,3	2,7	1,3	3,6	1,3	1,4	1,9	2,8	1,7	-0,9	2,0	2,1	2,3
XI	1,7	1,4	1,8	2,8	1,1	3,4	1,1	1,6	2,1	2,9	1,7	-0,4	2,2	2,2	2,3
XII	1,7	1,7	2,6	2,6	1,1	3,5	1,3	1,7	2,2	3,0	1,7	-0,4	2,4	2,2	2,3
2003 I	1,4	2,6	4,2	2,6	0,9	2,9	1,2	1,4	1,9	2,9	1,7	-0,4	2,6	2,0	2,1
II	2,1	3,3	4,1	2,9	1,2	3,2	1,6	1,6	2,5	2,6	1,8	-0,2	3,0	2,3	2,4
III	1,9	2,9	3,2	2,8	1,2	3,1	1,7	1,6	2,6	2,9	1,8	-0,1	3,0	2,3	2,4
IV	1,3	2,3	2,5	2,5	1,0	2,5	1,4		1,9	3,0	1,2			1,9	2,1

¹⁾ EU-maiden ja Norjan luvut on laskettu yhdenmukaistetun kuluttajahintaindeksin mukaan.

¹⁾ Siffrorna för EU-länderna och Norge har räknats enligt det harmoniserade konsumentprisindexet.

¹⁾ The figures for the EU Member States and Norway have been calculated according to the Harmonised Consumer Price Index.

Huomautusosasto sisältää sekä taulukkotietojen lähteet että taulukkoselitykset. Taulukkosivuilla on kuitenkin säilytetty taulukoiden ymmärtämisen ja tulkitsemisen kannalta välttämättömät alaviitteet. Huomautusosastossa lähteiden ja huomautusten edessä käytetyt numerot viittaavat taulukoiden sarakeneroihin. Korjatun luvun merkkiä (♦) käytetään vuositiedoissa vain, jos lopullisiksi ilmoitetut luvut muuttuvat. Huomautuksissa käytetään seuraavaa lyhennettä:

TK = Tilastokeskus

ASTIKA = Tilastokeskuksen aikasarjatietokanta

Alkuperäisten tilastosarjojen lisäksi sivuille 112–117 on koottu keskeisiä trendejä tai kausitasoitettuja tilastosarjoja.

Väestö

1. Väkiluku

1–11 Lähde: TK, Henkilötilastot: väestö.

1 Keskiikäluokan laskettu maassa asuvasta väestöstä. Esim. vuoden 2001 keskiikäluokan vuosien 2000 ja 2001 lopun väkilukujen keskiarvo.

2. Väestömuutokset

1–13 Lähde: TK, Henkilötilastot: väestö.

12 Suomessa asuvien naisten solmimat avioliitot.

3. Väestömuutokset maakunnittain

1–9 Lähde: TK, Henkilötilastot: väestö.

8 Suomessa asuvien naisten solmimat avioliitot.

Teollisuus

4. Tuotetilastoa

1–7 Lähteet: Maa- ja metsätalousministeriön tietopalvelukeskus: Maataloustilastollinen kuukausikatsaus ja Maatilatilastollinen vuosikirja.

1–3 Teurastamoissa teurastettujen eläinten lihan kokonaismäärä, pl. koti-teurastukset.

1 Pl. porot, hirvet ja vuohet.

3 Ml. karjut.

4 Sisältää luomumaidon.

5 Pl. herajauhe.

6 Ml. rasvaseosten voisuus.

8 Lähde: Elintarviketieto – Food Facts Oy.

Markkinoidut munat. Kuukausitiedot on arvioitu keskuspakkaamoiden vastaanotto tietojen perusteella.

9–13 Lähde: Maa- ja metsätalousministeriön tietopalvelukeskus: Maataloustilastollinen kuukausikatsaus. Sisältää leipä-, siemen- ja rehuviljan, ml. ulkomainen vilja. Pl. myynnit.

14–18 Lähteet: TK, Yritysten suhdanteet; TK, Yritysten rakenteet (tarkistettavat vuositiedot). Sekä kotimaisten että vientituotteiden valmistukseen (jauhoiksi ja suurimoiksi) käytetyn viljan määrä.

19–24 Lähteet: TK, Yritysten suhdanteet; TK, Yritysten rakenteet (tarkistettavat vuositiedot).

19–25, 35–53 Ennakolliset kuukausi- ja vuositiedot otospohjaisia, lopullisissa vuositiedoissa mukana koko tuotanto.

22 Ml. long-drinkit.

25 Lähteet: TK, Yritysten suhdanteet; Metsäteollisuus ry; TK, Yritysten rakenteet (tarkistettavat vuositiedot).

26–34 Lähteet: Metsäntutkimuslaitos: Internet: <http://www.metla.fi> Markkinahakuilla tarkoitetaan teollisuuteen ja vientiin hankitun kotimaisen raakaapuun hakkuuta. Myös em. tarkoituksiin raakaapuuta hankkivien polttopuu on markkinapuuta (muu kuin markkinapuun lähinnä kiinteistöjen polttopuuta). Markkinahakuiden määrät perustuvat raakaapuun ostajille (otos) ja Metsähallitukselle tehtyyn tiedusteluun.

35 Lähde: TK, Yritysten rakenteet (tarkistettavat vuositiedot); Suomen Selluloosayhdistys – Finncell (kuukausitiedot). Kuivaa painoa.

36 Lähteet: TK, Yritysten suhdanteet; TK, Yritysten rakenteet (tarkistettavat vuositiedot).

37–38 Lähteet: TK, Yritysten suhdanteet; Adato Energia Oy; TK, Yritysten rakenteet (tarkistettavat vuositiedot). Tuotetun sähköenergian nettotuotanto.

39–40 Lähteet: TK, Yritysten suhdanteet; TK, Yritysten rakenteet (tarkistettavat vuositiedot).

41–45 Lähteet: TK, Yritysten suhdanteet; Metsäteollisuus ry; TK, Yritysten rakenteet (tarkistettavat vuositiedot).

42 Pl. vain painettu tai vain jollain aineella kyllästetty tai päällystetty paperi tai pahvi.

46–47 Lähteet: TK, Yritysten suhdanteet; TK, Yritysten rakenteet (tarkistettavat vuositiedot).

47 Pl. tulenkestävät ja haponkestävät tiilet.

48–53 Lähteet: TK, Yritysten suhdanteet; Suomen Metalliteollisuuden Keskusliitto; TK, Yritysten rakenteet (tarkistettavat vuositiedot).

49 Teräs sulassa muodossa, ml. teräsvalujen tuotantoon käytetty raakeräs.

5. Teollisuuden suhdannebarometri

1–23 Lähteet: Teollisuuden ja Työnantajain Keskusliitto; ASTIKA.

TT tiedustelelee neljä kertaa vuodessa suhdanneodotuksia noin 620 yritykseltä, joista 70 on suuryrityksiä ja 250 keskikokoisia yrityksiä. Vastaukset painotetaan liikevaihdolla, työvoimaa koskevat henkilökunnan määrällä.

6. Teollisuusyritysten liikevaihto- ja palkkasumma- indeksi 2000 = 100

1–10 Lähde: TK, Yritysten suhdanteet. Internet: http://www.tilastokeskus.fi/tk/ys/suhdan_taulukot.html

Indeksien laskennassa käytetään verohallinnon aineistoja, joita Tilastokeskus itse täydentää. Indeksisarjat alkavat vuodesta 1995.

1–5 Liikevaihdolla tarkoitetaan arvonlisäveroaineistosta saatuja myyntitietoja, joita on oikaistu menetelmällisesti poistamalla mm. käyttömääräsuuden myynnit ja muita ei-liiketoiminnallisia erä. Tähän liikevaihtoon ei sisälly arvonlisävero.

6–10 Tiedot perustuvat kalenterikuukauden aikana maksettuihin ennakonpidätyksenalaisiin palkkoihin, joiden perusteella maksetaan työnantajan sosiaaliturvamaksua. Palkan määrä on palkkojen bruttomäärä.

7. Teollisuustuotannon volyyymi-indeksi 2000 = 100

1–40 Lähteet: TK, Yritysten suhdanteet: teollisuus; ASTIKA.

Teollisuustuotannon volyyymi-indeksi on talouden kehityksen ja kausivaihteluiden mittari, joka sisältää sekä koko teollisuuden eri toimialojen indeksejä että erikoisindeksejä (sarakkeissa 2–6, 36–40).

Teollisuustuotannon volyyymi-indeksi on laskettu uudella muuttuvalla painorakenteella vuodesta 1995 eteenpäin. Muuttuvapainoisessa indeksissä muutetaan vuosittain painoja sekä toimialan sisällä että toimialojen välillä. Lopullinen kyseisen vuoden painorakenne otetaan käyttöön, kun teollisuuden rakenteet-tilasto valmistuu ja lopullinen vuosivolyyymi-indeksi saadaan laskettua.

Kausitasoituksessa sovelletaan X12 ARIMA -menetelmää. Volyyymi-indeksiä käytetään kolmea luokitusta: EU:n tavaranimikkeistön, Prodcomin, pohjalta teollisuuden suhdannetilaston tarpeisiin tehty sovellus, toimialaluokitukset (TOL 95) ja käyttötarkoitusaluokitukset.

Indeksien laadintaperusteita on selostettu tarkemmin TK:n v. 2002 Teollisuustuotannon volyyymi-indeksi -julkaisuissa.

Rakentaminen

8. Talonrakentaminen

1–12 Lähteet: TK, Yritysten suhdanteet: rakentaminen; ASTIKA.

9. Asuntotuotanto

1–16 Lähde: TK, Yritysten suhdanteet: rakentaminen.

10. Rakennusyritysten liikevaihto- ja palkkasumma- indeksi 2000 = 100

1–6 Lähde: TK, Yritysten suhdanteet. Internet: http://www.tilastokeskus.fi/tk/ys/suhdan_taulukot.html

Indeksien laskennassa käytetään verohallinnon aineistoja, joita Tilastokeskus itse täydentää. Indeksisarjat alkavat vuodesta 1995.

1–3 Liikevaihdolla tarkoitetaan kotimaan liikevaihtoa, joka muodostuu kotimaan arvonlisäveronalaisesta myynnistä. Tietoihin ei sisälly arvonlisävero.

4–6 Tiedot perustuvat kalenterikuukauden aikana maksettuihin ennakonpidätyksenalaisiin palkkoihin, joiden perusteella maksetaan työnantajan sosiaaliturvamaksua.

Kauppa ja palvelut

11. Kaupanalan yritysten palkkasummaindeksit 2000 = 100

1-3 Lähde: TK, Yritysten suhdanteet. Internet: http://www.tilastokeskus.fi/tk/ys/suhdan_taulukot.html
 Indeksien laskennassa käytetään verohallinnon aineistoja, joita Tilastokeskus itse täydentää. Indeksisarjat alkavat vuodesta 1995.
 Tiedot perustuvat kalenterikuukauden aikana maksettuihin ennakonpidätyksenalaisiin palkkoihin, joiden perusteella maksetaan työnantajan sosiaaliturvamaksua. Palkan määrä on palkkojen bruttomäärä.

12. Kaupan myynti 2000 = 100

1-30 Lähteet: TK, Yritysten suhdanteet: kauppa; ASTIKA.

13. Ulkomaankauppa

1-26 Lähteet: Tullihallitus, Tilastotoimisto: Ulkomaankauppa, kuukausi- ja vuosijulkaisut; ASTIKA.
 14-25 Yksikköarvoindeksi kertoo ulkomaankaupan hinnoissa ja volyymindeksi ulkomaankaupan määrässä tapahtuneesta muutoksesta.
 26 Vaihtosuhteita kertoo vientihintojen suhteesta tuontihintoihin.

14. Palvelualan yritysten (pl. kauppa) liikevaihto- ja palkkasummaindeksit 2000 = 100

1-10 Lähde: TK, Yritysten suhdanteet. Internet: http://www.tilastokeskus.fi/tk/ys/suhdan_taulukot.html
 Indeksien laskennassa käytetään verohallinnon aineistoja, joita Tilastokeskus itse täydentää. Indeksisarjat alkavat vuodesta 1995.
 1-5 Liikevaihdolla tarkoitetaan arvonlisäveroaineistosta saatua myyntituloja. Tähän liikevaihtoon ei sisälly arvonlisävero.
 6-10 Tiedot perustuvat kalenterikuukauden aikana maksettuihin ennakonpidätyksenalaisiin palkkoihin, joiden perusteella maksetaan työnantajan sosiaaliturvamaksua. Palkan määrä on palkkojen bruttomäärä.

Liikenne

15. Ulkomainen merenkulku

1-14 Lähteet: Merenkulkuhallitus, Tilastotoimisto: Merenkulku, kuukausi- ja vuosijulkaisut.
 Vuoden 1969 kansainvälinen aluksenmittausyleissopimus tuli Suomessa voimaan 18.7.1982. Tämän johdosta alusten vetoisuudet ilmoitetaan nykyään brutto- ja nettoluokina, jotka ovat laaduttomia suhdelukuja toisin kuin aiemmin käytetyt brutto- ja nettorekisteritonnit, jotka ovat tilavuusmittoja.

16. Moottoriajoneuvot

1-19 Lähde: TK, Yritysten suhdanteet: liikenne ja matkailu.

17. Tieliikenteen tavarankuljetussuoritteet

1-2 Lähteet: TK, Yritysten suhdanteet: liikenne ja matkailu; Staffin.stat.fi

18. Rautatieliikenne

1-6 Lähde: VR-Yhtymä Oy, Laskentayksikkö.
 3-4 VR Oy:n kuljetukset.

19. Lentoliikenne, kotimaiset yhtiöt

1-4 Lähteet: Finnair, Ilmailulaitos.

20. Tieliikenneonnettomuudet

1-12 Lähde: TK, Yritysten suhdanteet: liikenne ja matkailu.

21. Postiliikenne

1-3 Lähde: Suomen Posti Oy.
 1-2 Kirjelähetykset ja paketit sisältävät kotimaiset, ulkomaille lähetetyt ja ulkomailta saapuneet lähetykset.
 3 Lehdet sisältävät kotimaiset ja ulkomaille lähetetyt lähetykset.

22. Matkailu

1-2 Lähde: TK, Yritysten suhdanteet: liikenne ja matkailu.

Rahoitusmarkkinat

23. Keskeisiä euron kursseja

1-9 Lähteet: Suomen Pankki: Rahoitusmarkkinat; www.bof.fi; ASTIKA.
 Valuuttakurssit ovat EKP:n julkaisemia euron kursseja. Kurssit perustuvat julkaisuhetken vallitseviin markkinahintoihin. Ennen vuotta 1999 kurssit perustuvat Suomen markan ko. kursseihin, jotka on muutettu eurokursseiksi kiinteällä muuntokertoimella 5.94573. Vuosikeskiarvot on laskettu käyttäen euron päivittäisiä kursseja.

24. Euron muuntokurssit

1-2 Lähteet: Suomen Pankki; www.bof.fi
 EU:n neuvosto vahvisti 31.12.1998 muuntokurssit, joita käytetään muunnettuna euron käyttöön otavien EU:n jäsenvaltioiden valuuttoja euroiksi. Taulukossa on esitetty myös viitteelliset, epäviralliset kiinteät markkaurssit euroksi muunnettujen valuuttojen suhteen. Muunnettua jonkin kansallisen rahayksikön määrääsiä rahamääriä toisen kansallisen rahayksikön määrääsiksi rahamäärä muunnetaan ensin euroyksikkönä ilmaistuksi rahamääräksi, mikä määrä voidaan pyöristää vähintään kolmen desimaalin tarkkuudella ja muunnetaan sitten toisen kansallisen rahayksikön määrääseksi.

25. Rahalaitosten ottolainaus

1-16 Lähteet: TK, Taloudelliset olot: rahoitusmarkkinat; ASTIKA.

26. Rahalaitosten antolainaus

1-13 Lähteet: TK, Taloudelliset olot: rahoitusmarkkinat; ASTIKA.

27. Pankkien kotimaiset euroluotot ja -talletukset

1-18 Lähde: TK, Taloudelliset olot: rahoitusmarkkinat.

28. Keskeisiä korkoja

1-17 Lähteet: Suomen Pankki: Rahoitusmarkkinat; www.bof.fi
 1 Eonia-korko (Euro overnight index average) on euroalueen pankkien keskinäisten yön yli -luottojen toteutunut-painotettu keski-korko.
 2-8 Euribor-korot (Euro interbank offered rate) perustuvat euroalueen merkittävimpien pankkien keskinäisen rahoituksen hintaan. Euribor-korot lasketaan (pääosin) euroalueella toimivien, parhaiksi luokiteltujen suurten pankkien (noin 60 pankkia) klo 11 Keski-Euroopan aikaa antamien noteerausten pohjalta. Suomesta laskennassa on mukana yksi pankki (Merita).
 Euribor-korot lasketaan sekä 360 että 365 päivän jaksoiksi, joista taulukossa on julkaistu euroalueella yleisemmin käytetyt 360 päivän jakson korot. Suomessa on käytetty yleisesti myös 365 korkopäivään perustuvia korkoja (esimerkiksi helibor-korot). Samaa korkoa vastaavat 365 päivän korkonoteeraukset ovat hiukan korkeammat kuin 360 päivän jakson korkonoteeraukset (360 päivän korkonoteeraus kerrottuna luvulla 365/360).
 9-10 Valtion viiden vuoden korko perustuu 1.7.1998 lähtien 15.3.2004 eräännyvän kiinteäkorkoisen kertakuoletteen sarjaobligation noteeraukseen ja kymmenen vuoden korko 1.1.1999 lähtien 25.4.2009 eräännyvän kiinteäkorkoisen kertakuoletteen sarjaobligation noteeraukseen.
 11 Peruskorko on hallinnollinen korko, jonka suuruuden määräsi vuoden 1998 loppuun asti Suomen Pankki. Vuoden 1999 alusta alkaen peruskoron vahvistaa valtiovarainministeriö vuosittain kesäkuussa ja joulukuussa seuraavaksi puoleksi kalenterivuodeksi. Peruskorko lasketaan sen vahvistamista edeltäneiden kolmen kalenterikuukauden aikana julkaistun 12 kuukauden markkinakoron perusteella. Peruskorko on mainittujen kolmen kuukauden ajalta laskettu markkinakoron keskiarvo pyöristettynä lähimpään prosenttiyksikön neljännekseen. Markkinakorko on toistaiseksi 12 kuukauden euriborkorko (365 päivää).
 12-17 Antolainaus sisältää sekki- ja tili- ja vekselit ja velkakirjalainat.

29. HEX-osakeindeksi

1-20 Lähteet: TK, Taloudelliset olot: rahoitusmarkkinat; Helsingin Pörssi; ASTIKA.
 Tiedot ovat päivähavaintojen keskiarvoja.

30. Maksutase

1-13 Lähteet: Suomen Pankki: Rahoitusmarkkinat; www.bof.fi; ASTIKA.

9 Arvopaperisijoitukset sisältävät arvopapereiden emissiot ja jälkimarkkinakaupat (ml. kuoletukset).

31. Valtion takaukset

1–6 Lähde: TK, Taloudelliset olot, rahoitusmarkkinat

Kansantalous

32. Bruttokansantuote ja nettokansantuote

1–11 Lähteet: TK, Taloudelliset olot: kansantalouden tilinpito; ASTIKA. Suomen kansantalouden tilinpito perustuu uuteen Euroopan kansantalouden tilinpitöjärjestelmään (EKT 1995) ja sen kanssa yhdenmukaiseen maailmanlaajuisen System of National Accounts 1993 -järjestelmään. Katso TK: Kansantalouden tilinpito 1995–2001 (Kansantalous 2003:2).

33. Bruttokansantuote toimialoitain

1–10 Lähteet: TK, Taloudelliset olot: kansantalouden tilinpito; ASTIKA. Suomen kansantalouden tilinpito perustuu uuteen Euroopan kansantalouden tilinpitöjärjestelmään (EKT 1995) ja sen kanssa yhdenmukaiseen maailmanlaajuisen System of National Accounts 1993 -järjestelmään. Katso TK: Kansantalouden tilinpito 1995–2001 (Kansantalous 2003:2).

34. Bruttokansantuote asukasta kohti

Lähteet: TK, Taloudelliset olot: kansantalouden tilinpito; ASTIKA. Suomen kansantalouden tilinpito perustuu uuteen Euroopan kansantalouden tilinpitöjärjestelmään (EKT 1995) ja sen kanssa yhdenmukaiseen maailmanlaajuisen System of National Accounts 1993 -järjestelmään. Katso TK: Kansantalouden tilinpito 1995–2001 (Kansantalous 2003:2).

35. Julkisten menojen hintaindeksit 1995 = 100

1–2 Lähteet: TK, Hinnat ja palkat: hinta- ja kustannusindeksit; ASTIKA. Indeksien painotiedot ovat kunnallistalouden osalta vuoden 1995 ja valtion osalta vuoden 1994 tilinpäätöstiedoista. Indeksit on kuvattu tarkemmin TK:n julkaisussa "Julkisten menojen hintaindeksi 1995 = 100". (Katsauksia nro 1997/5).

36. Kokonaistuotannon kuukausikuvaaja 2000 = 100

1–4 Lähde: TK, Taloudelliset olot: kokonaistuotannon kuukausikuvaaja. Kokonaistuotannon kuukausikuvaaja perustuu kahteentoista kuukausisarjaan talouden eri aloilta, jotka lasketaan painottaen yhteen. Kuukausikuvaajan ja kansantalouden neljännesvuosittilinpiton tiedot saattavat poiketa toisistaan. Tämä johtuu siitä, että kuukausikuvaaja ennakoii perushintaisen bruttokansantuotteen kehitystä, kun taas neljännesvuosittilinpito kuvaa markkinahintaisen bruttokansantuotteen muutoksia. Lisäksi kuukausikuvaajan tiedot ovat ennakkollisia ja niitä tarkastetaan aina uusien tietojen ilmestyttyä.

37. Kuluttajabarometri

1–24 Lähde: TK, Taloudelliset olot: suhdanneindikaattorit. Kuluttajabarometrin avulla mitataan suomalaisten mielikuvia yleisestä ja oman kotitalouden taloudellisesta kehityksestä sekä aikomuksista tehdä suurempia hankintoja, säästää tai ottaa luottoa. Vastaukset on painotettu kotitalouksien rakennetiedoilla.

Valtiontalous

38. Valtiontalouden rahavirtalaskelma

1–30 Lähteet: Valtiokonttori: Internet: <http://www.valtiokonttori.fi/hallinnonohjaus/julkaisu/kuukausitiedote/>; ASTIKA.

39. Valtiontalouden tasapaino

1–31 Lähteet: Valtiokonttori: Internet: <http://www.valtiokonttori.fi/hallinnonohjaus/julkaisu/kuukausitiedote/>; ASTIKA.

40. Valtionvelka

1–9 Lähteet: Valtiokonttori: Internet: <http://www.valtiokonttori.fi/rahoitus/tilastot/>; ASTIKA.

Valtionvelalla tarkoitetaan velkaa, josta valtion sisäinen lainaus on vähennetty.

Hinnat

41. Indeksilukujen vuosimuutoksia

1 Lähde: TK, Yritysten suhdanteet: rakentaminen.
2–9 Lähde: TK, Hinnat ja palkat: kuluttajahinnat sekä hinta- ja kustannusindeksit.
3 Pohjainflaatioindikaattori on kuluttajahintaindeksin muunnos, josta on poistettu välillisten verojen ja tukipalkkioiden lisäksi asuntojen hintojen ja asuntoalainojen korkojen vaikutus.

4 Yhdenmukaistettu kuluttajahintaindeksi on uudistettu samanaikaisesti kuluttajahintaindeksin kanssa. Indeksien painorakenne on uudistettu vuoden 1995 kulutustutkimusaineiston määrien ja 1996 hintojen mukaisesti. Yhdenmukaistetun kuluttajahintaindeksin perusvuotta (1996 = 100) ei muuteta uudistuksen yhteydessä. Sen sijaan indeksin pisteluvut muutetaan taannehtivasti, mikä poikkeaa kansallisesta kuluttajahintaindeksin käytännöstä. Yhdenmukaistettua kuluttajahintaindeksiä (YKHI) tarvitaan EU-maiden inflaatioasteiden vertailuun.

Eri maiden YKHI:t perustuvat yhtenäiseen yksiyksien kulutuksen määrittelyyn, luokitteluun sekä yhdenmukaisiin menetelmiin indeksien muodostamisessa, joten YKHI:n mittaama inflaatiota voidaan verrata luotettavasti indeksiä tuottavien maiden välillä.

42. Rakennuskustannusindeksi

1–13 Lähteet: TK, Yritysten suhdanteet: rakentaminen; ASTIKA.

1–8 Rakennuskustannusindeksin 2000 = 100 kokonaisindeksi lasketaan asuinkerrostalon, toimisto- ja liikerakennuksen sekä teollisuuden tuotanto- ja varastorakennuksen indeksien painotettuna keskiarvona. Painoina on näiden talotyyppien osuus koko uudisrakennustuotannosta perusvuonna 2000.

9–13 Indeksien muutokset vastaavat uusimman (2000 = 100) indeksin muutoksia.

43. Maarakennuskustannusindeksi 1995 = 100

1–9 Lähde: TK, Hinnat ja palkat: hinta- ja kustannusindeksit. Maarakennuskustannusindeksi kuvaa niitä kustannusmuutoksia, joita maarakennusyrityksille syntyy panosten hankinnasta ja käytöstä urakan aikana. Indeksissä ei ole mukana tuottavuutta eikä yrittäjän saamaa pääomakatetta.

44. Maarakennusalan ja metsäalan konekustannusindeksit 1995 = 100

1–2 Lähde: TK, Hinnat ja palkat: hinta- ja kustannusindeksit.

1 Indeksi kuvaa maarakennusalan koneiden käyttöön ja omistukseen liittyvien kustannustekijöiden hintakehitystä.

2 Indeksi kuvaa metsäkoneiden käyttöön ja omistukseen liittyvien kustannustekijöiden hintakehitystä.

45. Liikenteen kustannusindeksejä

1–10 Lähde: TK, Hinnat ja palkat: hinta- ja kustannusindeksit.

1–7 Indeksi mittaa linja-autoliikennöintiin liittyvien kustannustekijöiden hintojen muutoksia.

8–9 Indeksi mittaa ammattimaisen kuorma-autoliikenteen kustannustekijöiden hintojen muutoksia. Julkaisussa esitettyjen ryhmien lisäksi indeksi sisältää pakettiautojen ja kevyiden kuorma-autojen sekä raskaiden kuorma-autojen kustannusindeksit.

10 Indeksi mittaa taksiliikenteen kustannustekijöiden hintojen muutoksia.

46. Kiinteistön ylläpidon kustannusindeksi 2000 = 100

1–20 Lähteet: TK, Yritysten suhdanteet: rakentaminen; ASTIKA.

Indeksi mittaa kiinteistön ylläpidon, kuten hallinnon, käytön ja huollon, ulkoalueiden hoidon, siivouksen, lämmityksen, sähkön, vesi- ja jätehuollon sekä korjausten ja kunnossapidon hintojen kehitystä. Lisäksi huomioidaan erillis-kustannuksista vakuutukset, maan vuokra sekä kiinteistövero.

1 Kiinteistön ylläpidon kokonaisindeksi saadaan painottamalla yhteen talotyyppikohtaiset indeksit. Painoina käytetään näiden talotyyppien suhteellisia osuuksia rakennuskannan kokonaiskerrosalasta. Omakotitalolle lasketaan omaa indeksiä, joka ei sisällä kokonaisindeksiin.

3–8 Kustakin rakennustyyppistä on valittu rakennuskannan mukainen normaalirakennus, jonka ylläpitokustannusten mukaisesti painorakenne on muokattu. Indeksi kuvaa näin kaikkien kyseisen talotyyppin rakennusten kustannusrakennetta koko maan rakennuskannan mukaisesti.

47. Maatalouden hintaindeksijä 1995 = 100

1–10 Lähde: TK, Hinnat ja palkat: hinta- ja kustannusindeksit.

48. Kuluttajahintaindeksi 2000 = 100 (hyödykeryhmittäin)

1–13 Lähteet: TK, Hinnat ja palkat: kuluttajahinnat; ASTIKA.
Kuluttajahintaindeksiä käytetään inflaation mittarina. Sen määrittelyssä käytettävät indeksien painot kuvaavat keskvirtokotitalouksien kulutusrakennetta.
Tammikuusta 2002 lähtien kuluttajahintojen muutoksia mitataan kuluttajahintaindeksin 2000 = 100 mukaan. Uudistetun indeksikorin sisältö vastaa paremmin nykyistä kulutusrakennetta. Uusi painorakenne vastaa vuoden 2000 yksityistä kulutusta ja se perustuu kansantalouden tilinpidon tietoihin. Indeksiä varten kerätään koko maasta noin 3 500 liikkeestä yli 65 000 hintatietoa kuukausittain.

49. Kuluttajahintaindeksi 2000 = 100 (alueittain), 1995 = 100 ja elinkustannusindeksi 1951:10 = 100

1–8 Lähteet: TK, Hinnat ja palkat: kuluttajahinnat; ASTIKA.
1–5 Alueittaiset indeksit lasketaan kunkin suuralueen painorakenteen mukaisesti alueen hinnoin.
6 Nettohintaindeksi on kuluttajahintaindeksin muunnos, josta on poistettu välilliset verot ja johon on lisätty tukipalkkioiden vaikutus.
7–8 Indeksit on laskettu tammikuusta 2002 lähtien ketjutuskertoimella kuluttajahintaindeksistä 2000 = 100.

50. Tukkuhintaindeksi 2000 = 100

1–29 Lähteet: TK, Hinnat ja palkat: hinta- ja kustannushintaindeksit; ASTIKA.
Indeksi mittaa Suomessa käytettävien tavaroiden verollisten hankintahintojen kehitystä. Indeksi sisältää sekä kotimaisia että tuontitavaroita. Tukkuhintaindeksi sisältää arvonlisäveron ja muut välilliset verot. Kotimaisten tavaroiden tukkuhintana on tehtaanhinta + arvonlisävero ja muut välilliset verot. Tuontitavaroiden tukkuhintana on tuonnin cif-hinta + tullit + arvonlisävero ja muut välilliset verot. Indeksissä on 729 nimikettä ja indeksin toimialaluokitus noudattaa Euroopan unionin NACE-toimialaluokitusta.

51. Kotimarkkinoiden perushintaindeksi 2000 = 100

1–30 Lähteet: TK, Hinnat ja palkat: hinta- ja kustannusindeksit; ASTIKA.
Indeksi mittaa Suomessa käytettävien tavaroiden hintakehitystä niiden lähtävissä markkinoilla. Indeksi sisältää sekä kotimaisia että tuontitavaroita. Kotimaisten tavaroiden hintana on veroton tehtaanhinta. Tuontitavaroiden hintana on tuonnin cif-hinta + tullit. Indeksissä on 734 nimikettä ja indeksin toimialaluokitus noudattaa Euroopan unionin NACE-toimialaluokitusta.

52. Teollisuuden tuottajahintaindeksi 2000 = 100

1–24 Lähteet: TK, Hinnat ja palkat: hinta- ja kustannusindeksit; ASTIKA.
Indeksi mittaa kotimaisen tuotannon hintakehitystä eli kotimarkkinatavaroiden sekä vientitavaroiden tuottajahintojen kehitystä. Indeksissä on 513 nimikettä ja indeksin toimialaluokitus noudattaa Euroopan unionin NACE-toimialaluokitusta.

53. Tuontihintaindeksi 2000 = 100

1–27 Lähteet: TK, Hinnat ja palkat: hinta- ja kustannusindeksit; ASTIKA.
Indeksi mittaa tuontitavaroiden cif-hintojen kehitystä. Valuuttamääräiset tuontihinnat muunnetaan euroiksi tilastokuukauden keskikurssilla. Indeksissä on 498 nimikettä ja indeksin toimialaluokitus noudattaa Euroopan unionin NACE-toimialaluokitusta.

54. Vientihintaindeksi 2000 = 100

1–21 Lähteet: TK, Hinnat ja palkat: hinta- ja kustannusindeksit; ASTIKA.
Indeksi mittaa vientitavaroiden fob-hintojen kehitystä. Valuuttamääräiset vientihinnat muunnetaan euroiksi tilastokuukauden keskikurssilla. Indeksissä on 289 nimikettä ja indeksin toimialaluokitus noudattaa Euroopan unionin NACE-toimialaluokitusta.

55–58. Tuottajahintaindeksit 1949 = 100

Lähteet: TK, Hinnat ja palkat: hinta- ja kustannusindeksit; ASTIKA.
Indeksit lasketaan tammikuusta 2003 lähtien uusien tuottajahintaindeksien 2000 = 100 avulla ketjutamalla kokonaisindeksi ja kukin alaindeksi lähinnä vastaavalla uudella indeksillä.

59. Asuntojen hinnat

1–25 Lähde: TK, Hinnat ja palkat: asumisen hinnat.
Asuntojen hintatilasto kuvaa vanhojen osakehuoneistojen velattomia neilohintoja. Tiedot pohjautuvat verohallinnon varainsiirtoverolaskelmiin. Indeksien laskentamenetelmä on selostettu tarkemmin TK:n julkaisussa Asuntojen hinnat 2002, 1. neljännes (Asuminen 2002:2).

60. Elintarvikkeiden vähittäishintoja

1–22 Lähde: TK, Hinnat ja palkat: kuluttajahinnat.
Tiedot perustuvat kuluttajahintaindeksiä varten kerättyyn hinta-aineistoon.

Palkat

61. Palkansaajien ansiotasoindeksi 1995 = 100

1–31 Lähteet: TK, Hinnat ja palkat: yksityisen ja julkisen sektorin palkkatilat; ASTIKA.
Palkansaajien ansiotasoindeksi mittaa säännöllisen työajan keskiansioiden kehittymistä. Se lasketaan aloittain sekä kuukausi- että tuntipalkkaisille työntekijöille. Indeksiä varten kerättävät tiedot käsittävät n. 1,4 miljoonaa palkansaajaa. Indeksi ja sen painorakenne uudistetaan viiden vuoden välein vastaamaan ajankohdan palkansaajarakennetta. Indeksiä varten saavissa vuodesta 1948 alkaen. Indeksien laskuperusteita on selostettu tarkemmin TK:n Tutkimuksia-sarjassa nro 124.

62. Työntekijöiden kokonaiskeskituntiansiot

1–24 Lähde: TK, Hinnat ja palkat: yksityisen ja julkisen sektorin palkat.
4–24 Ilman arkipyhäkorvauksia.

63. Työvoimakustannusindeksi 1996 = 100

1–12 Lähteet: TK, Hinnat ja palkat: hinta- ja kustannusindeksit; Staffin.stat.fi
Työvoimakustannusindeksi kuvaa tehdyn työn kustannusten kehitystä yksityisellä sektorilla. Kustannuskäsite sisältää palkkakustannukset ja työnantajan sosiaalivakuutusmaksut. TK:n julkaisu "Työtunnin kustannus 1995-1999" (Palkat 2000:15) sisältää yksityiskohtaisen kuvauksen indeksin laskentamenetelmästä.

Työelämä

64. Työllisyys

1–19 Lähteet: TK, Elinolot: työelämä; ASTIKA.
Tiedot perustuvat TK:n työvoimatutkimukseen. Työvoimatutkimus on ollut vuoden 1983 alusta alkaen haastattelututkimus, jonka otoskoko on kuukaudessa 12 000 ja neljännesvuodessa 36 000 henkeä. Työvoimatutkimuksen tiedonkeruu muuttui vuoden 2000 alusta, jolloin siirryttiin jatkuvaan tutkimusviikkoon. Sitä ennen kunkin kuukauden tiedot on kerätty yhdeltä tutkimusviikolta. Luvut painotetaan ositteittain laskettujen korotuskertoimien avulla vastaamaan 15–74-vuotiaista väestöä. Neljännesvuosi- ja vuosiestimaatit lasketaan kuukausilukujen keskiarvoina (työtunnit kuukausilukujen summina). Vuoden 1997 alusta TK on uudistanut työvoimatutkimuksensa vastaamaan entistä paremmin EU:n ja Kansainvälisen työjärjestön ILO:n käyttämiä käsitteitä ja määritelmiä. Lisäksi tutkimuksen sisältöä on laajennettu ja tarkennettu. Ks. uudistuksen vaikutuksista TK:n julkaisusta Työmarkkinat 1997:7.
Vuoden 1998 toukokuusta lähtien työttömien määritelmä muutettiin vastaamaan täysin EU:n ja ILO:n käyttämiä määritelmiä.

65. Työttömyys

1–9 Lähteet: TK, Elinolot: työelämä; ASTIKA.
Tiedonkeruumenetelmä, ks. t. 65.
1–8 Työttömäksi luokitellaan henkilö, joka on työtä vailla, joka on aktiivisesti etsinyt työtä neljän viime viikon aikana ja joka olisi valmis aloittamaan työn kahden viikon kuluessa.
5–8 Työttömät prosentteina koko työvoimasta.
9 MI. osan viikkoa työttömänä olleiden työttömyyspäivät.

66. Työttömyysaste maakunnittain

1–21 Lähde: TK, Elinolot: työelämä.
Työttömän henkilön määrittely ks. t. 66.

67. Työnvälitys

1–5, 8–29 Lähteet: Työministeriö, Tilastotoimisto: Työministeriön Työllisyyskatsaus; ASTIKA.
Kuukausitiedot tarkoittavat kuukauden lopun tietoja, vuositiedot keskimäärää kuukaudessa.
3, 4, 8 Ei sisällä ryhmäilmoituksella työnvälitystoimistoihin ilmoitettuja.
3 MI. pakkolomautetut.
6–7 Lähde: Kansaneläkelaitos.
10–29 Alla olevat numerot tarkoittavat pohjoismaisen ammattiluokittelun mukaisia ryhmiä:
10–11 Nro 0
12–13 Nro 1
14–15 Nro 2
16–17 Nro 3
18–19 Nro 4
20–21 Nro 5
22–23 Nro 7–8
24–25 Nro 6
26–27 Nro 9
28–29 Nro X.

68. Tehdyt työtunnit toimialoittain

1–11 Lähteet: TK, Elinolot: työelämä; ASTIKA.
MI. yli- ja sivutyötunnit. Tiedonkeruumenetelmä, ks. t. 65.
2 15–74 vuotiaat työssäolevat (myös työpaikasta tilapäisesti poissaolevat) sekä työttömät ja ne työttömyyseläkeläiset, jotka ovat etsineet työtä.
2, 7, 9, 18 MI. puolustuslaitoksen kantahenkilökunta.
3 Työvoimaan kuuluvien prosentiosuus työikäisestä väestöstä.
4 MI. ne työttömyyseläkeläiset, jotka eivät ole etsineet työtä.
10–19 Toimialaryhmitys on TK:n toimialaluokituksen (TOL vuodelta 1995) mukainen.

69. Palkansaajien erilaiset työsuhteet

1–10 Lähde: TK, Elinolot: työelämä.

70. Palkansaajat työnantajasektorin mukaan toimialoittain

1–9 Lähde: TK, Elinolot: työelämä. Tiedonkeruumenetelmä, ks. t. 65.

Oikeus

71. Vireillepannut konkurssit

1–18 Lähde: TK, Henkilötilastot: konkurssit.
10–17 Yksityiset henkilöt ja kuolinpesät.

72. Poliisin tietoon tulleet rikokset, päihtymyksen takia säilöönnotetut ja pysäköintivirheet

1–24 Lähde: TK, Henkilötilastot: oikeus.
Kuukausitietojen summa ei aina vastaa vuositietoa. Kuukausitiedot eivät sisällä rikosilmoituksia, joista on myöhemmin vuoden aikana todettu, ettei rikosta ole tapahtunut.
4 Moottorikäyttöisen ajoneuvon kuljettaminen alkoholin tai muun huumausaineen vaikutuksen alaisena.
18–21 Pl. liikenneriikokset.
24 Maksukehotukset.

Trendit/kausitasoitettut sarjat

Kausitasoituksen tarkoituksena on poistaa sarjoista eri kuukausille ja vuosineljänneksille ominaiset vaihtelut. Tilastosarjat on puhdistettu muuttuvasta, keskimääräisestä kausivaihtelusta ja osa sarjoista lisäksi kalenterista aiheutuista työpäivävaihteluista. Kausitasoittaminen helpottaa ilmiöiden kehityssuuntien havaitsemista ja analysointia.
Sarjat voivat joissain tapauksissa korjautua jälkikäteen mm. uusien havaintojen lisäämisen ja puhdistamattomien tietojen korjaamisen (esim. tuotantotilastojen tasotarkistukset vuositilastojen valmistuttua) jälkeen. Nämä kor-

jaukset eivät kuitenkaan yleensä muuta olennaisesti taloudellisten muuttujien kehityssuunnista saatua kuvaa.

Trendi kuvaa sarjan keskimääräistä pitkän ajan kehitystä. Se saadaan kausitasoitusta sarjasta poistamalla siitä jäännössarjan vaihtelu. Trendi on kehitykseltään rauhallisempi kuin kausitasoitettu sarja. Tässä julkaisussa julkaistaan kuukausisarjat trendeinä ja neljännesvuosisarjat kausitasoitettuina. Kausivaihteluiden analyysiin on käytetty yleisesti käytössä olevaa X11-ARIMA -menetelmää (teollisuustuotannon volyyymi-indeksissä X12-ARIMA). Menetelmää on selostettu Tilastokeskuksen Tutkimuksia-sarjan julkaisussa nro 210.
Kausi- ja kalenterivaihteluiden tasoitus vaikuttaa jonkin verran sarjojen vuositason, joka ei kaikkien tasoitettujen sarjojen kohdalla vastaa Tilastokatsauksissa julkaistujen sarjojen vuositason.
1–77 Lähde: ASTIKA.

Ulkomaat

73. Bruttokansantuote 1995 = 100

1–13 Lähde: OECD: Main Economic Indicators, tietokanta.

74. Teollisuustuotannon määrä 1995 = 100

1–14 Lähde: OECD: Main Economic Indicators, tietokanta.
1–14 Teollisuustuotanto on laskettu ISIC-luokituksen (International Standard Industrial Classification) pohjalta. Mukana ISIC C, D ja E (C kaivostyö, D tehdasteollisuus, E sähkö, kaasua ja vesi).

75. Teollisuustyöntekijöiden tuntiansiot 1995 = 100

1–14 Lähde: OECD: Main Economic Indicators, tietokanta.
1–14 Suomen, Norjan, Tanskan, Saksan, Belgian ja Ranskan kohdalla luvut neljännesvuosilukuja. Sarjat on koottu kansallisista lähteistä siten, että ne mahdollisimman tarkasti vastaavat työntekijöiden keskituntiansioita, joihin sisältyvät myös ylityökorvaukset ja toistuvaislisät. Määritelmät saattavat vaihdella maasta toiseen, erityisesti vaihtelevat työntekijöitä, bonuksia ja taannehtivasti maksettua palkkoja sekä ilmoituksen antavan toimipaikan kokoa koskevat määritelmät. Maiden väliseen vertailuun tulee siten suhtautua varauksella.

76. Työttömyysaste

1–14 Lähde: OECD: Main Economic Indicators, tietokanta.
1–14 Työttömiksi katsottu kaikki ne työikäiset henkilöt, jotka ovat vailla työtä, ovat käytettävissä työhön tai etsivät työtä joko työvoimatoimiston kautta tai muilla keinoin.

77. Kauppatase

1–14 Lähde: OECD: Main Economic Indicators, tietokanta.
1–14 Viennin ja tuonnin erotus miljoonissa Yhdysvaltain dollareissa. EU:n sisäisten tullirajojen poistuminen 1.1.1993 on johtanut siihen, etteivät tiedot EU:n sisäisestä kaupasta ole enää peräisin tulli-ilmoituksista. Uusi INTRASTAT-järjestelmä on kehitetty kokoomaan nämä tiedot.

78. Lyhytaikaiset markkinakorot

1–8 Lähde: OECD: Main Economic Indicators, tietokanta.
1–8 Lyhytaikaisilla markkinakoroilla tarkoitetaan 3 kuukauden korkoja. Vuositason luvut ovat kuukausilukujen keskiarvoja. Jollei toisin mainita, kuukauden luvut ovat päivittäisten korkonoteerausten keskiarvoja.

79. Pitkäaikaiset markkinakorot

1–14 Lähde: OECD: Main Economic Indicators, tietokanta.
1–14 Pitkäaikaisilla markkinakoroilla tarkoitetaan pitkäaikaisten joukkovelkakirjalainojen jälkimarkkinatuottoja. Vuositason luvut ovat kuukausilukujen keskiarvoja. Jollei toisin mainita, kuukauden luvut ovat päivittäisten korkonoteerausten keskiarvoja.

80. Kuluttajahintaindeksi 1995 = 100

1–15 Lähde: OECD: Main Economic Indicators, tietokanta.

81. Inflaatio

1–15 Lähde: TK; Hinnat ja palkat: kuluttajahinnat.

Tabellanmärkningarna innehåller källuppgifter och tabellförklaringar till den del dessa inte behövs för att man skall kunna läsa tabellerna. Förklaringar av detta slag står kvar i samband med de tabeller de hänvisar till. Numren framför källorna och anmärkningarna anger kolumnernas nummer i tabellerna. Tecknet som anger att siffran korrigerats (♦) finns utsatt bara om det är frågan om förändringar i årsuppgifter som uppgetts som slutliga.

I nottexterna används följande förkortning:

SC = Statistikcentralen

ASTIKA = Statistikcentralens tidsseriedatabas

Utöver de ursprungliga statistikserierna har även centrala trender eller säsongsrensade statistikserier sammanställts på sidorna 112–117.

Befolkning

1. Folkmängd

1–11 Källa: SC, Individstatistik: befolkning.

1 Medelfolkmängden har beräknats på basis av den befolkning som bor i landet. Medelfolkmängden för t.ex. 2001 är alltså medeltalet av folk-mängden vid utgången av åren 2000 respektive 2001.

2. Befolkningsförändringar

1–13 Källa: SC, Individstatistik: befolkning.

12 Äktenskap bland kvinnor som bor i Finland.

3. Befolkningsförändringar landskapsvis

1–9 Källa: SC, Individstatistik: befolkning.

8 Äktenskap bland kvinnor som bor i Finland.

Industri

4. Produktstatistik

1–7 Källor: Jord- och skogsbruksministeriets informationstjänstcentral: Jordbruksstatistisk månadsrapport och Lantbruksstatistisk årsbok.

1–3 Kött från djur som slaktats i slakterier, exkl. hemslacht.

1 Exkl. renar, älgar och getter.

3 Inkl. galter.

4 Inkl. ekomjolk.

5 Exkl. vasslepulver.

6 Inkl. smörändelen i fettblandningar.

8 Källa: Elintarviketieto – Food Facts Oy.

Marknadsförda ägg. Månadsuppgifterna har uppskattats på basis av centralpackeriernas mottagningsuppgifter.

9–13 Källa: Jord- och skogsbruksministeriets informationstjänstcentral: Jordbruksstatistisk månadsrapport. Inkl. brödsäd, utsäde och fodersäd, inkl. utländsk spannmål. Exkl. försäljning.

14–18 Källor: SC, Företagskonjunkturer; SC, Företagsstrukturer (de reviderade årsuppgifterna). Den spannmålmängd som använts för tillverkning av både inhemska produkter och exportprodukter (mjöl och gryn).

19–24 Källor: SC, Företagskonjunkturer; SC, Företagsstrukturer (de reviderade årsuppgifterna).

19–25, 35–53 De preliminära månads- och årsuppgifterna är urvalsbaserade; de slutgiltiga årsuppgifterna gäller hela produktionen.

22 Inkl. long-drinks.

25 Källor: SC, Företagskonjunkturer; Skogsindustrin rf; SC, Företagsstrukturer (de reviderade årsuppgifterna).

26–34 Källa: Skogsforskningsinstitutet: Internet: <http://www.metla.fi> Med marknadsavverkning avses avverkning av inhemskt råvirke för industri och export. Vedavverkning för dessa ändamål räknas också som marknadsavverkning (annat än marknadsvirke är närmast ved för fastigheter). Uppgifterna om marknadsavverkning bygger på en förfrågan till köpare av råvirke (urval) och till Forststyrelsen.

35 Källa: SC, Företagsstrukturer (de reviderade årsuppgifterna), Finska Cellulosaföreningen – Finncell (månadsuppgifter). Torr vikt.

36 Källor: SC, Företagskonjunkturer; SC, Företagsstrukturer (de reviderade årsuppgifterna).

37–38 Källor: SC, Företagskonjunkturer; Adato Energia Oy; SC, Företagsstrukturer (de reviderade årsuppgifterna). Producerad elenergi, nettoproduktion.

39–40 Källor: SC, Företagskonjunkturer; SC, Företagsstrukturer (de reviderade årsuppgifterna).

41–45 Källor: SC, Företagskonjunkturer; Skogsindustrin rf; SC, Företagsstrukturer (de reviderade årsuppgifterna).

42 Exkl. enbart tryckta produkter och produkter som bara är impregnerade eller överdragna med något ämne.

46–47 Källor: SC, Företagskonjunkturer; SC, Företagsstrukturer (de reviderade årsuppgifterna).

47 Exkl. elfasta och syrafasta tegel.

48–53 Källor: SC, Företagskonjunkturer; Finlands Metallindustris Centralförbund; SC, Företagsstrukturer (de reviderade årsuppgifterna).

49 Flytande stål, inkl. stål för stålglutgods.

5. Industrins konjunkturbarometer

1–23 Källor: Industrins och arbetsgivarnas centralförbund TT; ASTIKA.

TT sänder fyra gånger om året en förfrågan beträffande konjunkturförväntningar till ca 620 företag. Av företagen är 70 storföretag och 250 medelstora företag. I svaren används omsättning som vikt, förutom i de svar som gäller arbetskraft där personalens storlek används som vikt.

6. Omsättnings- och lönesummaindex för industriföretag 2000 = 100

1–10 Källa: SC, Företagskonjunkturer. Internet: http://www.stat.fi/tk/ys/suhdan_taulukot.html

Indexen beräknas utgående från skatteförvaltningens material, som Statistikcentralen själv kompletterar. Indexserierna börjar år 1995.

1–5 Omsättning avser försäljningsuppgifter som erhållits ur mervärdesskattematerialet och som justerats metodmässigt genom att bl.a. försäljning av anläggningstillgångar och övriga icke-kommersiella poster eliminerats. Omsättningen omfattar inte mervärdesskatt.

6–10 Uppgifterna bygger på förskotts-kattepliktiga löner som betalats under kalendermånaden och som utgör grunden för de socialskyddsavgifter som arbetsgivaren betalar. Lönebeloppet är bruttoloppet av löner.

7. Volymindex för industriproduktionen 2000 = 100

1–40 Källor: SC, Företagskonjunkturer: industri; ASTIKA.

Volymindex för industriproduktionen mäter den ekonomiska utvecklingen och fluktuationerna från månad till månad. Volymindex för industriproduktionen består av index över alla näringsgrenar inom industrin och specialindex av olika slag (kolumnerna 2–6, 36–40).

Volymindex för industriproduktionen har räknats med den nya varierande viktstrukturen sedan år 1995. I index med varierande viktstruktur ändras vikterna årligen både inom näringsgrenen och mellan näringsgrenarna. Den slutliga viktstrukturen för året i fråga tas i bruk då statistiken över industrins struktur färdigställs och det slutliga volymindexet kan beräknas. Säsongrensningen görs enligt metoden X12-ARIMA. Tre klassificeringar tillämpas i volymindexet: en tillämpning som utgår från EU:s varuomenkatur, Prodcod, utarbetats för statistiken över industrikonjunkturer, näringsgrensindelningen (NI 95) och en klassificering av användningsändamål.

Grunderna för beräkning av indexet redovisas närmare i SC:s publikation Volymindex för industriproduktionen 2002.

Byggverksamhet

8. Husbyggnad

1–12 Källor: SC, Företagskonjunkturer: byggverksamhet; ASTIKA.

9. Bostadsproduktion

1–16 Källa: SC, Företagskonjunkturer: byggverksamhet.

10. Omsättnings- och lönesummaindex för byggnadsföretag 2000 = 100

1–6 Källa: SC, Företagskonjunkturer. Internet: http://www.stat.fi/tk/ys/suhdan_taulukot.html

Indexen beräknas utgående från skatteförvaltningens material, som Statistikcentralen själv kompletterar. Indexserierna börjar år 1995.

1–3 Omsättning avser omsättningen av försäljning i Finland, som utgörs av den mervärdesskattepliktiga försäljningen i Finland. Uppgifterna omfattar inte mervärdesskatt.

6–10 Uppgifterna bygger på förskotts-kattepliktiga löner som betalats under kalendermånaden och som utgör grunden för de socialskyddsavgifter som arbetsgivaren betalar.

Handel och tjänster

11. Lönesummaindex för företag inom handelsbranschen 2000 = 100

1-3 Källa: SC, Företagskonjunkturer. Internet: http://www.stat.fi/tk/ys/suhdan_taulukot.html

Indexen beräknas utgående från skatteförvaltningens material, som Statistiska centralen själv kompletterar. Indexserierna börjar år 1995.

Uppgifterna bygger på förskotts-kattepliktiga löner som betalats under kalendermånaden och som utgör grunden för de socialskyddsavgifter som arbetsgivaren betalar. Lönebeloppet är bruttoloppet av löner.

12. Handelns försäljning 2000 = 100

1-30 Källor: SC, Företagskonjunkturer: handel; ASTIKA.

13. Utrikeshandel

1-26 Källor: Tullstyrelsen, Statistikbyrå: Utrikeshandel, månads- och årspublicationer; ASTIKA.

14-25 Enhetsvärdeindexet anger den förändring som skett i utrikeshandelspriserna och volymindexet förändringen i utrikeshandelsvolymen.

26 Bytesförhållandet anger exportprisernas förhållande till importpriserna.

14. Omsättnings- och lönesummaindex för tjänsteföretag (exkl. handel) 2000 = 100

1-10 Källa: TK, Yritysten suhdanteet. Internet: http://www.stat.fi/tk/ys/suhdan_taulukot.html

Indexen beräknas utgående från skatteförvaltningens material, som Statistiska centralen själv kompletterar. Indexserierna börjar år 1995.

1-5 Omsättning avser försäljningsuppgifter som erhållits ur mervärdesskattematerialet. Omsättningen omfattar inte mervärdesskatt.

6-10 Uppgifterna bygger på förskotts-kattepliktiga löner som betalats under kalendermånaden och som utgör grunden för de socialskyddsavgifter som arbetsgivaren betalar. Lönebeloppet är bruttoloppet av löner.

Samfärdsel

15. Sjöfarten mellan Finland och utlandet

1-14 Källor: Sjöfartsstyrelsen, statistikbyrå: Sjöfart (månads- och årspublicationer).

1969 års internationella skeppsmätningkonvention trädde i kraft i Finland 18.7.1982. Fartygsdräktighet anges därför numera i brutto- och nettoton i stället för brutto- och nettoregister-ton.

16. Motorfordon

1-19 Källa: SC, Företagskonjunkturer: transport och turism.

17. Varutransportprestationer inom vägtrafik

1-2 Källor: SC, Företagskonjunkturer: transport och turism; Statfin.stat.fi

18. Järnvägstrafik

1-6 Källa: VR-Group Ab, Räkenskapsenheten.

3-4 VR Ab:s transporter.

19. Flygtrafik, inhemska flygbolag

1-4 Källor: Finnair, Luftfartsverket.

20. Vägtrafikolyckor

1-12 Källa: SC, Företagskonjunkturer: transport och turism.

21. Posttrafik

1-3 Källa: Posten Finland Ab.

1-2 Brevförsändelserna och paketen innehåller inhemska försändelser och försändelser till och från utlandet.

3 Tidningarna omfattar inhemska försändelser och försändelser till utlandet.

22. Turism

1-2 Källa: SC, Företagskonjunkturer: transport och turism.

Finansmarknaden

23. Viktiga eurokurser

1-9 Källor: Finlands Bank: Finansmarknaden; www.bof.fi; ASTIKA.

Valutakurserna är eurokurser som publiceras av ECB. De baseras på aktuella marknadskurser. Kurserna för tiden före 1999 är baserade på de respektive marknadskurserna som omräknats till eurokurser enligt den fasta omräkningskursen 5.94573. Årsmedeltalen beräknas på dagskurserna för euron.

24. Omräkningskurser för euron

1-2 Källa: Finlands Bank; www.bof.fi

Den 31 december 1998 fastställde EU-rådet omräkningskurserna till euro för valutorna i de EU-länder som inför euron. Tabellen upptar också riktgivande, officiella fasta markkurser för de valutor som konverterats till euron. Penningbelopp som skall omräknas från en nationell valutaenhet till en annan skall först omräknas till ett belopp som uttrycks i enheten euro, vilket belopp får avrundas till inte mindre än tre decimaler och sedan skall omräknas till den andra nationella valutaenheten.

25. Penninginstitutens inlåning

1-16 Källor: SC, Ekonomistatistik: finansmarknaden; ASTIKA.

26. Penninginstitutens utlåning

1-13 Källor: SC, Ekonomistatistik: finansmarknaden; ASTIKA.

27. Bankernas inhemska lån och depositioner i euro

1-18 Källa: SC, Ekonomistatistik: finansmarknaden.

28. Viktiga räntor

1-17 Källor: Finlands Bank: Finansmarknaden; www.bof.fi

1 Eoniaräntan (euro overnight index average) är den vägda medelräntan för krediter över natten mellan bankerna i euroområdet.

2-8 Euriborräntorna (euro interbank offered rate) baseras på priset på finansiering mellan de viktigaste bankerna i euroområdet. Euriborräntorna beräknas (i huvudsak) på noteringarna kl. 11 centralt europeisk tid från (ca 60) stora eurobanker med högsta kreditvärdighet. En finländsk bank (Merita) deltar i systemet.

Euriborräntorna beräknas på såväl 360 som 365 dagars perioder; i tabellen redovisas de enligt 360 dagar beräknade räntorna, som är vanligast i euroområdet. I Finland har också rätt allmänt använts räntor som är baserade på 365 räntedagar (t.ex. heliborräntorna). Noteringen enligt 365 dagar för en ränta är något högre än samma ränta noterad enligt 360 dagar (räntenoteringen enligt 360 dagar multiplicerad med 365/360).

9-10 5-årsräntan har sedan den 1 juli 1998 beräknats på noteringen för den fastförräntande serieobligationen av bulletpapp med förfall 15.3.2004 och 10-årsräntan sedan den 1 januari 1999 på noteringen för den fastförräntande serieobligationen av bulletpapp med förfall 25.4.2009.

11 Grundräntan är en administrativ ränta, som fram till slutet av 1998 fastställdes av Finlands Bank. Från början av 1999 fastställs grundräntan av finansministeriet årligen i juni och december för följande halva kalenderår. Grundräntan beräknas på grundval av den 12 månaders marknadsränta som publicerats under de tre kalendermånaderna före fastställandet av grundräntan. Grundräntan är medeltalet av den nämnda marknadsräntan under de tre kalendermånaderna avrundat till närmaste fjärdedelens procentenhet. Som denna marknadsränta fungerar tills vidare euriborräntan för 12 månader (365 dagar).

12-17 Utlåningen omfattar checkkrediter (kontokrediter), växlar och skuldebrevslån.

29. HEX-aktieindex

1-20 Källor: SC, Ekonomistatistik: finansmarknaden; Helsingfors Börs; ASTIKA.

Uppgifterna är medeltal av dagsobservationerna.

30. Betalningsbalansen

1–13 Källor: Finlands Bank: Finansmarknaden; www.bof.fi; ASTIKA.
9 Portföljinvesteringar innehåller värdepappersemissioner och handel på sekundärmarknaden (inkl. amorteringar)

31. Statsgarantier

1–6 Källa: SC, Ekonomistatistik: finansmarknaden.

Samhällsekonomi

32. Bruttonationalprodukt och nettonationalinkomst

1–11 Källor: SC, Ekonomistatistik: nationalräkenskaper; ASTIKA.
Finlands nationalräkenskaper baserar sig på Europeiska Nationalräkenskapssystemet 1995 (ENS 1995) och på det världsomfattande System of National Accounts 1993-systemet. De två systemen är sinsemellan harmoniserade. Se SC: Nationalräkenskaper 1995–2001 (Nationalekonomi 2003:2).

33. Bruttonationalprodukt efter näringsgren

1–10 Källor: SC, Ekonomistatistik: nationalräkenskaper; ASTIKA.
Finlands nationalräkenskaper baserar sig på Europeiska Nationalräkenskapssystemet 1995 (ENS 1995) och på det världsomfattande System of National Accounts 1993-systemet. De två systemen är sinsemellan harmoniserade. Se SC: Nationalräkenskaper 1995–2001 (Nationalekonomi 2003:2).

34. Bruttonationalprodukt per invånare

Källor: SC, Ekonomistatistik: nationalräkenskaper; ASTIKA.
Finlands nationalräkenskaper baserar sig på Europeiska Nationalräkenskapssystemet 1995 (ENS 1995) och på det världsomfattande System of National Accounts 1993-systemet. De två systemen är sinsemellan harmoniserade. Se SC: Nationalräkenskaper 1995–2001 (Nationalekonomi 2003:2).

35. Prisindex för offentliga utgifter 1995 = 100

1–2 Källor: SC, Priser och löner: pris- och kostnadsindexen samt; ASTIKA.
När det gäller den kommunala ekonomin baserar sig indexvikterna på 1995 års bokslut och för statens del på 1994 års bokslut. En detaljerad beskrivning av indexet ges i SC:s publikation "Prisindex för offentliga utgifter 1995 = 100". (Översikter nr 1997/5).

36. Månadsgraf över totalproduktionen 2000 = 100

1–4 Källa: SC, Ekonomistatistik: månadsgraf över totalproduktionen.
Månadsgrafen över totalproduktionen görs upp på basis av tolv månadsreor över olika ekonomiska områden som sammanvägs.
Uppgifterna i månadsgrafen och kvartalsstatistiken i nationalräkenskaperna kan avvika från varandra. Detta beror på att månadsgrafen är en prognos för utvecklingen av bruttonationalprodukten till baspris, medan kvartalsräkenskaperna beskriver förändringarna i bruttonationalprodukten till marknadspris. Därtill är månadsgrafens uppgifter preliminära och de justeras alltid då nya uppgifter utgivits.

37. Konsumentbarometern

1–24 Källa: SC, Ekonomistatistik: konjunkturindikatorer.
Med hjälp av konsumentbarometern mäts finländarnas föreställningar om den allmänna utvecklingen och om det egna hushållets ekonomiska utveckling samt avsikter att göra större anskaffningar, att spara eller att låna. Svaren är vägda med uppgifter om hushållens sammansättning.

Statsfinanser

38. Statsekonomins finansieringsanalys

1–30 Källor: Statskontoret: Internet: <http://www.valtiokonttori.fi/forvaltningensstyrning/publikationer/finanalys/>; ASTIKA.

39. Statsekonomins balans

1–31 Källor: Statskontoret: Internet: <http://www.valtiokonttori.fi/forvaltningensstyrning/publikationer/finanalys/>; ASTIKA.

40. Statsskulden

1–9 Källor: Statskontoret: Internet: <http://www.valtiokonttori.fi/finansiering/statistiken/>; ASTIKA.
I statsskulden inräknas skuld med avdrag för statens interna upplåning.

Priser

41. Förändringar på årsnivå i indextalen

1 Källa: SC, Företagskonjunkturer: byggverksamhet.
2–9 Källa: SC, Priser och löner: konsumentpriser samt pris- och kostnadsindex.
3 Indikatorn för den underliggande inflationen är en omvandling av konsumentprisindexet, där inverkan av såväl indirekta skatter och subventioner som bostadspriser och bostadslån eliminerats.
4 Det harmoniserade konsumentprisindexet har reviderats samtidigt som konsumentprisindexet. Viktstrukturen i indexet har reviderats så att följder mängderna i konsumtionsundersökningsmaterialet för år 1995 och priserna för år 1996. Basåret för det harmoniserade konsumentprisindexet (1996 = 100) ändras inte i samband med revideringen. Däremot ändras indextalen retroaktivt, vilket avviker från internationell praxis i fråga om konsumentprisindex. Det harmoniserade konsumentprisindexet (HKPI) behövs för jämförelser av inflationsgraden i EU-länderna.
Det harmoniserade konsumentprisindexet för de olika länderna bygger på en harmoniserad definition av privat konsumtion, en harmoniserad klassificering och harmoniserade metoder för indexbildande. Detta innebär att jämförelser av inflationen enligt det harmoniserade konsumentprisindexet i de aktuella länderna är tillförlitliga.

42. Byggnadskostnadsindex

1–13 Källor: SC, Företagskonjunkturer: byggverksamhet; ASTIKA.
1–8 Totalindexet för byggnadskostnadsindex 2000 = 100 räknas som vägt medelvärde av indexen för flervåningsbostadshus, kontors- och affärsbyggnad samt produktions- och lagerbyggnad inom industrin. Som vikter används dessa hustypers andel av hela nybyggnadsproduktionen basåret 2000.
9–13 Indexförändringarna motsvarar förändringarna i det senaste indexet (2000 = 100).

43. Jordbyggnadskostnadsindex 1995 = 100

1–9 Källa: SC, Priser och löner: pris- och kostnadsindex.
Jordbyggnadskostnadsindex beskriver de kostnadsändringar som uppstår för jordbyggnadsföretagare för anskaffning och användning av insatser under entreprenaden. Indexet omfattar inte produktivitet eller företagarens kapitaltäckning.

44. Kostnadsindex för anläggningsmaskiner och skogsmaskiner 1995 = 100

1–2 Källa: SC, Priser och löner: pris- och kostnadsindex.
1 Indexet redovisar prisutvecklingen för kostnadsfaktorer i anslutning till användning och innehav av anläggningsmaskiner.
2 Indexet redovisar prisutvecklingen för kostnadsfaktorer i anslutning till användning och innehav av skogsmaskiner.

45. Kostnadsindex för trafik

1–10 Källa: SC, Priser och löner: pris- och kostnadsindex.
1–7 Indexet mäter prisförändringar i kostnadsfaktorer i anslutning till den yrkesmässiga lastbilstrafiken.
8–9 Indexet mäter prisförändringar i kostnadsfaktorerna för busstrafiken. Utöver de grupper som anges i publikationen innehåller indexet också kostnadsindex för paketbilar och lätta lastbilar samt för tunga lastbilar.
10 Indexet mäter prisförändringar i kostnadsfaktorerna för taxitrafiken.

46. Kostnadsindex för fastighetsunderhåll 2000 = 100

1–20 Källor: SC, Företagskonjunkturer: byggverksamhet; ASTIKA.
Indexet mäter prisutvecklingen för fastighetsunderhåll, dvs. förvaltning, drift och underhåll, skötsel av gårdsområden, städning, värme, el, vatten- och avfallshantering samt reparationer och underhåll. Av separata kostnader beaktas dessutom försäkringar, markerrende och fastighetsskatt.

1 Totalindexet för fastighetsunderhåll erhålls genom att indexen för de olika byggnadstyperna sammanvägs. Som vikter används de olika byggnadstypernas relativa andelar av den totala våningsytan i byggnadsbeståndet. För egnahemshus räknas ett separat index som inte ingår i totalindexet. 3-8 Det har valts en byggnad som är normal för beståndet för varje byggnadstyp och viktstrukturen har utarbetats enligt underhållskostnaderna för den. Indexet beskriver därmed kostnadsstrukturen för byggnaderna i byggnadstypen i fråga enligt byggnadsbesändet i hela landet.

47. Prisindex för lantbruk 1995 = 100

1-10 Källa: SC, Priser och löner: pris- och kostnadsindex.

48. Konsumentprisindex 2000 = 100 (efter varugrupp)

1-13 Källor: SC, Priser och löner: konsumentpriser; ASTIKA. Konsumentprisindex används som ett mått på inflationen. De vikter som används vid uträkningen av konsumentprisindex är genomsnittshushållets konsumtion. Från och med januari 2002 mäts förändringar i konsumentpriserna enligt konsumentprisindex 2000 = 100. Den reviderade indexkorgen motsvarar bättre den nuvarande konsumtionsstrukturen. Den nya viktstrukturen svarar mot den privata konsumtionen år 2000 och den bygger på uppgifter i nationalräkenskaperna. Detsamlas varje månad in mer än 65 000 prisuppgifter i ungefär 3 500 affärer i hela landet.

49. Konsumentprisindex 2000 = 100 (efter region), 1995 = 100 och levnadskostnadsindex 1951:10 = 100

1-8 Källor: SC, Priser och löner: konsumentpriser; ASTIKA. 1-5 De regionala indexen beräknas utgående från viktstrukturen för varje storområde utgående från de prisuppgifter som samlats in i regionen. 6 Nettoprisindexet är en variant av konsumentprisindexet: de direkta skatterna har dragits av och effekten av subventioner lagts till. 7-8 Indexen har sedan januari 2002 räknats utgående från konsumentprisindex 2000 = 100 med hjälp av en kedjningskoefficient.

50. Partiprisindex 2000 = 100

1-29 Källor: SC, Priser och löner: pris- och kostnadsprisindex; ASTIKA. Indexet mäter utvecklingen av de skattepliktiga anskaffningspriserna på de varor som används i Finland. Indexet innehåller både inhemska varor och importvaror. Partiprisindexet innehåller mervärdesskatt och andra indirekta skatter. Partipriset på inhemska varor är fabrikspris + mervärdesskatt och andra indirekta skatter. Partipriset på importvaror utgår av cif-priset på import + mervärdesskatt och andra indirekta skatter. Indexet har 729 poster och det följer den Europeiska unionens näringsgrensindelning NACE.

51. Basprisindex för hemmamarknadsvaror 2000 = 100

1-30 Källor: SC, Priser och löner: pris- och kostnadsindex; ASTIKA. Indexet mäter utvecklingen av priser på de varor som används i Finland då de släpps ut på marknaden. Indexet innehåller både inhemska varor och importvaror. Priset på de inhemska varorna är det skattefria fabrikspriset. Priset på importvaror är cif-priset på import + tull. Indexet har 734 poster och det följer den Europeiska unionens näringsgrensindelning NACE.

52. Producentprisindex för industrin 2000 = 100

1-24 Källor: SC, Priser och löner: pris- och kostnadsindex; ASTIKA. Indexet mäter prisutvecklingen av den inhemska produktionen, dvs. utvecklingen av producentpriser på hemmamarknadsvaror och exportvaror. Indexet har 513 poster och det följer den Europeiska unionens näringsgrensindelning NACE.

53. Importprisindex 2000 = 100

1-27 Källor: SC, Priser och löner: pris- och kostnadsindex; ASTIKA. Indexet mäter utvecklingen av cif-priser på importvaror. Importpriserna i valuta omvandlas till euro med medelkursen för statistikmånaden. Indexet har 498 poster och det följer den Europeiska unionens näringsgrensindelning NACE.

54. Exportprisindex 2000 = 100

1-21 Källor: SC, Priser och löner, pris- och kostnadsindex; ASTIKA. Indexet mäter utvecklingen av fob-priser på exportvaror. Exportpriserna i valuta omvandlas till euro med medelkursen för statistikmånaden. Indexet

har 289 poster och det följer den Europeiska unionens näringsgrensindelning NACE.

55-58. Producentprisindex 1949 = 100

Källor: SC, Priser och löner: pris- och kostnadsindex; ASTIKA. Indexen räknas sedan januari 2003 med hjälp av de nya producentprisindexen 2000 = 100 genom att totalindexet och vart och ett av underindexen kedjas med närmaste motsvarande nya index.

59. Bostadspriser

1-25 Källa: SC, Priser och löner: bostadspriser. Statistiken över bostadspriser redovisar de skuldfria kvadratmeterpriserna på gamla aktielägenheter vid bostadsköp som fastighetsmäklare förmedlat. Uppgifterna bygger på skatteförvaltningens uträkningar av överlåtelseskatt. Metoden för indexberäkningen redovisas närmare i SC:s publikation Asuntojen hinnat 2002, 1. neljännes (Bostadspriser 2002, 1:a kvartalet), Boende 2002:2.

60. Minutpriser på livsmedel

1-22 Källa: SC, Priser och löner: konsumentpriser. Indexuppgifterna bygger på det prismaterial som månatligen samlas in för konsumentprisindex.

Löner

61. Löntagarnas förtjänstnivåindex 1995 = 100

1-31 Källor: SC, Priser och löner: statistiken över löner inom den privata och offentliga sektorn; ASTIKA. Förtjänstnivåindexet för löntagare mäter utvecklingen av medelförtjänsterna för ordinarie arbetstid. Det beräknas efter näringsgren både för månads- och timavlönade löntagare. De uppgifter som samlas in för indexet täcker ca 1,4 miljoner löntagare. Indexet och dess viktstruktur förnyas vart femte år så att det motsvarar löntagarstrukturen i landet vid de aktuella tidpunkterna. Indexuppgifter finns att få för tiden fr.o.m. år 1948. Indexets beräkningsgrunder redovisas närmare i SC:s serie Undersökningar nr 124.

62. Arbetstagarnas medeltiminkomster totalt

1-24 Källa: SC, Priser och löner: lönerna inom den privata och den offentliga sektorn. 4-24 Exkl. ersättning för söckenhelg.

63. Arbetskraftskostnadsindex (1996 = 100)

1-12 Källor: SC, Priser och löner: pris- och kostnadsindex; Statfin.stat.fi Arbetskraftskostnadsindexet beskriver utvecklingen av kostnaderna på arbetad timme inom den privata sektorn. Kostnadsbegreppet inkluderar lönekostnaderna och arbetsgivarens socialförsäkringsavgifter. SC:s publikation "Työtunnin kustannus 1995-1999" (Kostnad för arbetstimme 1995-1999, bara på finska, Löner 2000:15) innehåller en detaljerad beskrivning av indexberäkningsmetoden.

Arbetslivet

64. Sysselsättning

1-19 Källor: SC, Välfärdsstatistik: arbetslivet; ASTIKA. Uppgifterna bygger på SC:s arbetskraftsundersökning. Sedan början av 1983 har arbetskraftsundersökningen genomförts som en intervjuundersökning med ett urval av 12 000 personer månatligen och 36 000 personer per kvartal. Metoden för insamling av uppgifter för arbetskraftsundersökningen ändrades i början av år 2000 och uppgifterna samlas nu in under en fortlöpande undersökningsvecka. Tidigare samlades uppgifterna för varje månad in gällande en undersökningsvecka. Siffrorna vägs så att de svarar mot hela befolkningen i åldern 15-74 år med hjälp av koefficienter som beräknats enligt stratrum. Estimatet för kvartal och år beräknas som ett medeltal av de månatliga uppgifterna (arbetstimmar = summan av månadsuppgifterna). Från och med början av år 1997 har SC reviderat arbetskraftsundersökningen att bättre än tidigare motsvara de begrepp och definitioner som används av EU och Internationella Arbetsorganisationen (ILO). Undersökningens innehåll har dessutom

utvidgats och preciserats. För inverkan av revideringen redogörs i SC:s publikation Arbetsmarknaden 1997:7.

Sedan maj 1998 ändrades definitionen på arbetslösa att helt motsvara de definitioner som används av EU och ILO.

2 15–74-åriga personer som arbetar (också personer som är tillfälligt frånvarande från arbetsplatsen) samt arbetslösa och personer med arbetslöshetspension som sökt arbete.

2, 7, 9, 18 Inkl. försvarsväsendets stampersonal.

3 Den procentuella andel av befolkningen i arbetsför ålder som hör till arbetskraften.

4 Inkl. personer med arbetslöshetspension som inte sökt arbete.

10–19 Statistiken följer SC:s näringsgrensindelning (NI från år 1995).

65. Arbetslöshet

1–9 Källor: SC, Valfärdsstatistik: arbetslivet; ASTIKA. Insamlingsmetod, se tabell 65.

1–8 Som arbetslös definieras en person, som är utan arbete, som aktivt sökt arbete under de fyra senaste veckorna och som skulle vara färdig att börja arbeta inom två veckor.

5–8 Arbetslösa i procent av hela arbetskraften.

9 Inkl. antalet arbetslöshetsdagar bland personer som varit arbetslösa en del av referensveckan.

66. Relativt arbetslöshetstal landskapsvis

1–21 Källa: SC, Valfärdsstatistik: arbetslivet.

Definition av arbetslös, se tabell 66.

67. Arbetsförmedling

1–5, 8–29 Källor: Arbetsministeriet, Statistikbyrå: Arbetsministeriets

Sysselsättningsöversikt; ASTIKA.

Månadsuppgifterna gäller slutet av månaden, årsuppgifterna medeltal per månad.

3, 4, 8 Exkl. personer som anmälts till arbetsförmedlingsbyråer med en grupp-anmälan.

3 Inkl. permitterade.

6–7 Källa: Folkpensionsanstalten.

10–29 Siffrorna nedan gäller olika yrkesgrupper enligt den nordiska yrkesklassificeringen (NYK).

10–11 Nr 0.

12–13 Nr 1.

14–15 Nr 2.

16–17 Nr 3.

18–19 Nr 4.

20–21 Nr 5.

22–23 Nr 7–8.

24–25 Nr 6.

26–27 Nr 9.

28–29 Nr X.

68. Utförda arbetstimmar efter näringsgren

1–11 Källor: SC, Valfärdsstatistik: arbetslivet; ASTIKA.

Inkl. övertidstimmar och timmar i bisyssla.

Insamlingsmetod, se tabell 65.

69. Löntagarnas olika anställningsförhållanden

1–10 Källa: SC, Valfärdsstatistik: arbetslivet.

70. Löntagare näringsgrensvis efter arbetsgivarsektor

1–9 Källa: SC, Valfärdsstatistik: arbetslivet.

Insamlingsmetod, se tabell 65.

Rättsväsen

71. Anhängiggjorda konkurser

1–18 Källa: SC, Individstatistik: konkurser.

10–17 Enskilda personer och dödsbon.

72. Brott som kommit till polisens kännedom, berusade som tagits i förvar och parkeringsfel

1–24 Källa: SC, Individstatistik: rättsväsen.

Summan av månadsuppgifterna motsvarar inte alltid årsuppgiften. Månadsuppgifterna innehåller inte de brottsanmälningar där man senare under året konstaterat att inget brott skett.

4 Att köra motordrivet fordon under påverkan av alkohol eller annat rusmedel.

18–21 Exkl. trafikbrott.

24 Betalningsuppmaningar.

Trender/säsongrensade serier

Syftet med säsongrensning är att ur uppgifterna eliminera variationer som är karakteristiska för vissa månader eller kvartal. Statistikserierna rensas på föränderlig, genomsnittlig säsongfluktation, ibland också på kalendermässiga variationer i antalet arbetsdagar. Säsongrensningen underlättar observationer och analyser av utvecklingsriktningar.

Ibland blir statistikserierna korrigerade i efterhand: nya observationer läggs till gamla data och orensade uppgifter korrigeras (t.ex. nivåjusteringar i produktionsstatistiken då årsstatistiken blivit färdig). Justeringar av det här slaget har inte i allmänhet någon väsentlig inverkan på den allmänna helhetsbilden av tendenserna i den ekonomiska utvecklingen.

Trenden anger seriens genomsnittliga långtidsutveckling. Trenden erhålls ur den säsongrensade serien genom att slumpvariationen slopas. Till sin utveckling är trenden lugnare än den säsongrensade serien. I den här publikationen utges månadsserierna i form av trender och kvartalsserierna säsongrensade.

Säsongfluktuationerna har analyserats med hjälp av den allmänt använda X11-ARIMA-metoden (i volymindex för industriproduktionen X12-ARIMA). Metoden redovisas i Statistikcentralens publikation nr 210 i serien Undersökningar.

Utjämningen av säsong- och kalenderfluktationer inverkar i någon mån på seriernas årsnivå som inte i varje rensad serie motsvarar årsnivån i de serier som publiceras i Statistiska översikter.

1–77 Källa: ASTIKA.

Utlandet

73. Bruttonationalprodukten 1995 = 100

1–13 Källa: OECD: Main Economic Indicators, databas.

1–13 Volymindex 1995 = 100.

74. Volymen av industriproduktionen 1995 = 100

1–14 Källa: OECD: Main Economic Indicators, databas.

1–14 Industriproduktionen har beräknats utgående från ISIC-klassificeringen (International Standard Industrial Classification) och omfattar ISIC-grupperna C, D och E (C gruvor, D tillverkningsindustri, E el, gas och vatten).

75. Timinkomster inom tillverkningsindustrin 1995 = 100

1–14 Källa: OECD: Main Economic Indicators, databas.

1–14 Siffrorna över Finland, Norge, Danmark, Tyskland, Belgien och Frankrike gäller kvartal. Serierna är samlade ur nationella källor på så sätt att de så exakt som möjligt motsvarar medeltimförtjänsten för arbetstagare, inkl. övertidsersättningar och regelbundna tillägg. Det kan förekomma variationer mellan länderna: särskilt i fråga om definitionerna på anställda, bonus, retroaktiv utbetalning av löner samt storleken på de arbetsställen som ger uppgifter. Det är därför skäl att iaktta en viss reservation till jämförelserna mellan länderna.

76. Relativt arbetslöshetstal

1–14 Källa: OECD: Main Economic Indicators, databas.

1–14 Som arbetslösa räknas i dessa uppgifter alla personer i arbetsför ålder som är utan arbete, disponibla för arbete eller som söker arbete, via arbetskraftsbyrå eller på något annat sätt.

77. Handelsbalansen

1–14 Källa: OECD: Main Economic Indicators, databas.

1–14 Skillnaden mellan export och import i miljoner US-dollar.

Slopandet av EU:s interna tullgränser 1.1.1993 har lett till att uppgifterna om EU:s interna handel inte längre härstammar från tulldeklarationer. Det nya INTRASTAT-systemet har utvecklats för att dessa uppgifter skall kunna sammanställas.

78. Kortfristiga marknadsräntor

1–8 Källa: OECD: Main Economic Indicators, databas.

1–8 Med kortfristiga marknadsräntor avses 3 månaders räntor. Uppgifterna på årsnivå är medelvärden av månadsuppgifterna. Om annat inte nämns är månadsuppgifterna medelvärden av de dagliga räntenoteringarna.

79. Långfristiga marknadsräntor

1–14 Källa: OECD: Main Economic Indicators, databas.

1–14 Med långfristiga marknadsräntor avses avkastningen av långfristiga masskuldebrevslån på andrahandsmarknaden. Uppgifterna på årsnivå är medelvärden av månadsuppgifterna. Om annat inte nämns är månadsuppgifterna medelvärden av de dagliga räntenoteringarna.

80. Konsumentprisindex 1995 = 100

1–15 Källa: OECD: Main Economic Indicators, databas.

81. Inflation

1–15 Källa: SC, Priser och löner: konsumentpriser.

The aim of the notes is to give information about the sources of the statistics and to provide explanations to the tables. However, footnotes indispensable for the understanding and interpretation of the tables can be found on the table pages. The numbers preceding the sources and explanations in the notes section refer to the numbers in the table columns. The symbol for a corrected figure (✦) is used only in cases where annual changes have occurred in figures reported as final.

Note the following abbreviations:

SF = Statistics Finland (the national statistical institute of Finland)

F = in Finnish

Sw = in Swedish

FINSERIES = The time series database of Statistics Finland

Pages 112–117 show the main trends or seasonally adjusted series in addition to the original statistical series.

Population

1. Population

1–11 Source: SF, Population Statistics: Population.

1 Calculation of the mean population is based on the resident population. The mean population in 2001, for instance, is the mean of the populations at end-2000 and end-2001.

2. Vital statistics

11–13 Source: SF, Population Statistics: Population.

12 Marriages contracted by resident women.

3. Vital statistics by region

1–9 Source: SF, Population Statistics: Population.

8 Marriages contracted by resident women.

Industry

4. Product statistics

1–7 Sources: Information Centre of the Ministry of Agriculture and Forestry: Monthly Review of Agricultural Statistics, Yearbook of Farm Statistics.

1–3 Meat from livestock slaughtered in slaughterhouses, excl. animals slaughtered on farms.

1 Excl. reindeer, elks or goats.

3 Incl. boars.

4 Incl. organic milk.

5 Excl. powdered whey.

6 Incl. proportion of butter in fat mixtures.

8 Source: Elintarviketiö – Food Facts Oy.

Eggs on the market. Monthly data are estimates based on the reception data of central egg packing plants.

9–13 Source: Information Centre of the Ministry of Agriculture and Forestry: Monthly Review of Agricultural Statistics. Comprises bread cereals, feed grain and seed grain, incl. imported cereals. Excl. sales.

14–18 Sources: SF, Business Trends; SF, Business Structures (revised annual data). Amount of ground cereals and grits destined for both the domestic and the export market.

19–24 Sources: SF, Business Trends; SF, Business Structures (revised annual data).

19–25, 35–53 Preliminary monthly and annual data are based on samples; final annual data are based on total output.

22 Incl. long drinks.

25 Sources: SF, Business Trends; Finnish Forest Industries Federation; SF, Business Structures (revised annual data).

26–34 Source: Finnish Forest Research Institute: Commercial roundwood fellings and the labour force in forestry and the Statistical Yearbook of Forestry.

'Commercial removals' refers to the roundwood that companies buy for industry or export. The term also includes the fuelwood the same companies buy. ('Non-commercial removals' refers mainly to firewood destined for use in dwellings). The quantity data on commercial removals are based on an enquiry made to the purchasers of roundwood (a sample) and to the Finnish Forest and Park Service.

35 Sources: SF, Business Structures (revised annual data); Suomen Selluloosayhdistys – Finncell monthly data. Dry weight.

36 Sources: SF, Business Trends; SF, Business Structures (revised annual data).

37–38 Sources: SF, Business Trends; Adato Energia Oy; SF, Business Structures (revised annual data). Net production.

39–40 Sources: SF, Business Trends; SF, Business Structures (revised annual data).

41–45 Sources: SF, Business Trends; Finnish Forest Industries Federation; SF, Business Structures (revised annual data).

42 Excl. paper and board that has only been printed, impregnated or surfaced.

46–47 Sources: SF, Business Trends; SF, Business Structures (revised annual data).

47 Excl. refractory and acid-resistant bricks.

48–53 Sources: SF, Business Trends; Federation of Finnish Metal and Engineering Industries; SF, Business Structures (revised annual data).

49 Liquid steel, incl. steel for casting.

5. Business tendency survey

1–23 Sources: Confederation of Finnish Industry and Employers; FINSERIES. Four times a year, the Confederation of Finnish Industry and Employers collects data on the qualitative indicators of about 620 businesses, 70 of which are large and 250 medium-sized ones. The answers are weighted by turnover; those on labour force, however, by size of personnel.

6. Turnover and wage bill indices for industrial enterprises 2000 = 100

1–10 Source: SF, Business Trends. Internet: http://www.stat.fi/tk/ys/suhdan_taulukot.html

The tax administration's material, supplemented by Statistics Finland, is used in the calculation of the indices. The index series start from 1995.

1–5 Turnover refers to sale data derived from the value added tax material, which data are methodologically adjusted by removing e.g. sales of fixed assets and other non-business items. This turnover does not include the value added tax.

6–10 The data are based on wages and salaries subject to withholding tax paid during the calendar month, on which basis the employers' social contribution is paid. The amount of wages and salaries is the gross amount.

7. Volume index of industrial output 2000 = 100

1–40 Sources: SF, Business Trends: Industry; FINSERIES

The volume index of industrial output measures economic development and its seasonal variations. It contains indices for different sectors of industry, as well as some specialized indices (columns 2–6, 36–40).

The Volume Index of Industrial Output has been calculated with the new variable weight structure from 1995 onwards. In the variable weight index the weights are changed yearly both within the industry and between industries. The final weight structure of the year in question is taken into use when the structural statistics of manufacturing are complete and the final annual volume index has been calculated.

The X12-ARIMA method is used in seasonal adjustment. Three classifications are used for the volume index: an application based on the EU's commodity nomenclature, Prodcom, made for the needs of industrial business trend statistics; the Standard Industrial Classification (SIC95); and the purpose of use classification.

The calculation principles of the index are explained in more detail in Statistics Finland's Volume Index of Industrial Output publications for 2002.

Construction

8. Building construction

1–12 Sources: SF, Business Trends: Construction; FINSERIES.

9. Housing construction

1–16 Source: SF, Business Trends: Construction.

10. Turnover and wage bill indices for construction enterprises 2000 = 100

1–6 Source: SF, Business Trends. Internet: http://www.stat.fi/tk/ys/suhdan_taulukot.html

The tax administration's material, supplemented by Statistics Finland, is used in the calculation of the indices. The index series start from 1995.

1–5 Turnover refers to domestic turnover comprising domestic sales subject to value added tax. The data do not include the value added tax.

6–10 The data are based on wages and salaries subject to withholding tax paid during the calendar month, on which basis the employers' social contribution is paid.

Trade and services

11. Wage bill index for trade enterprises 2000 = 100

1-3 Source: SF, Business Trends. Internet: http://www.stat.fi/tk/ys/suhdan_taulukot.html
The tax administration's material, supplemented by Statistics Finland, is used in the calculation of the indices. The index series start from 1995. The data are based on wages and salaries subject to withholding tax paid during the calendar month, on which basis the employers' social contribution is paid.

12. Wholesale and retail trade sales 2000 = 100

1-30 Sources: SF, Business Trends: Trade; FINSERIES.

13. Foreign trade

1-26 Sources: National Board of Customs, Division of Statistics, Foreign Trade (monthly and annual publications); FINSERIES.

14-25 The index of unit values describes price movements in foreign trade. The volume index describes changes in the volume of foreign trade. The terms of trade indicates the ratio between export prices and import prices.

14. Turnover and wage bill indices for service sector enterprises (excl. trade) 2000 = 100

1-10 Source: SF, Business Trends. Internet: http://www.stat.fi/tk/ys/suhdan_taulukot.html
The tax administration's material, supplemented by Statistics Finland, is used in the calculation of the indices. The index series start from 1995. 1-5 Turnover refers to sale data derived from the value added tax material. This turnover does not include the value added tax. 6-10 The data are based on wages and salaries subject to withholding tax paid during the calendar month, on which basis the employers' social contribution is paid. The amount of wages and salaries is the gross amount.

Transport

15. Foreign shipping

1-14 Sources: National Board of Navigation, Division of Statistics, Navigation (monthly and annual publications); SF, Business Statistics: Transport and tourism.

According to the 1969 international convention on ship measurements, which Finland adopted on 18 July 1982, the tonnage of vessels is expressed, not in gross and net register tonnes measuring volume as was done earlier, but in gross and net figures indicating ratios, not measurements.

16. Motor vehicles

1-19 Source: SF, Business Trends: Transport and tourism.

17. Ton kilometrage of road transport of goods

1-2 Sources: SF, Business Trends: Transport and tourism; Statfin.stat.fi

18. Railway traffic

1-6 Source: VR-Group Ltd, Accounting Section.
3-4 Freight carried by VR Ltd.

19. Air traffic, Finnish air carriers

1-4 Sources: Finnair, Civil Aviation Administration.

20. Road traffic accidents

1-12 Source: SF, Business Trends: Transport and tourism.

21. Posts

1-3 Source: Finland Post Ltd.
1-2 Letters and parcels cover consignments to and from domestic or foreign addresses.

3 Newspapers and magazines cover consignments to and from domestic or foreign addresses.

22. Tourism

1-2 Source: SF, Business Trends: Transport and tourism.

Financial markets

23. Key euro exchange rates

1-9 Sources: Bank of Finland, Financial Markets; www.bof.fi; FINSERIES. The exchange rates are euro exchange rates published by the ECB. The exchange rates are based on prevailing market rates. Exchange rates up to end-1998 are based on corresponding Finnish markka rates converted into euro rates at the fixed conversion rate 5.94573. Annual averages are annual averages of daily euro exchange rates.

24. Euro conversion rates

1-2 Source: Bank of Finland; www.bof.fi
On 31 December 1998, the EU Council adopted the conversion rates between the euro and the currencies of the Member States adopting the euro. This table also includes indicative unofficial fixed rates between the markka and the national currency units of the euro. Monetary amounts to be converted from one national currency unit into another shall first be converted into a monetary amount expressed in the euro unit, which amount may be rounded to not less than three decimals and shall then be converted into the other national currency unit.

25. Deposits in financial institutions

1-16 Sources: SF, Economic Statistics: Financial Markets; FINSERIES.

26. Advances by financial institutions

1-13 Sources: SF, Economic Statistics: Financial Markets; FINSERIES.

27. Domestic banks' loans and deposits in euro

1-18 Source: SF, Economic Statistics: Financial Markets.

28. Key interest rates

1-17 Sources: Bank of Finland, Financial Markets; www.bof.fi
1 Eonia (euro overnight index average) is the value-weighted average interest rate on interbank overnight loans among euro area banks.

2-8 Euribor (euro interbank offered rate) rates are based on rates on interbank loans among the major banks in the euro area. Euribor rates are calculated on the basis of quotes given daily at 11.00 am (CET) by about 60 of the major banks with the best ratings operating (mainly) in the euro area. One Finnish bank (Merita) is included in the group.

Eurobor rates are calculated on the basis of both 360-day and 365-day years; the table shows the rates based on the 360-day year, which is more commonly used in the euro area. In Finland, rates based on the 365-day year have also been widely used, eg the Helibor rates. For the same interest rate, a quotation based on the 365-day year is slightly higher (by a ratio of 365/360) than the equivalent quotation based on the 360-day year.

9-10 As from 1 July 1998, the five-year yield on benchmark government bonds is based on quotations for a fixed-rate bullet serial bond maturing on 15 March 2004, and as from 1 January 1999, the ten-year yield is based on quotations for a fixed-rate bullet serial bond maturing on 25 April 2009.

11 The base rate is an administered rate that was set by the Bank of Finland up to end-1998. As from 1999, the base rate is affirmed by the Ministry of Finance each year in June and December, with effect for the next half calendar year. The base rate is based on published twelve-month market rates for the three-month period prior to each affirmation date and is the average of these rates over the three-month period, calculated to the accuracy of one-quarter percentage point. Until further notice, the market rate used in the calculation is the twelve-month Euribor rate (365 days).

12-17 Lending includes overdrafts (on current accounts), bills of exchange and promissory note loans.

29. HEX share index

1-20 Sources: SF, Economic Statistics: Financial Markets; Helsinki Exchanges; FINSERIES.
Figures are the arithmetic means of daily observations.

30. Balance of payments

1-13 Sources: Bank of Finland, Financial Markets; www.bof.fi; FINSERIES.
9 Portfolio investment includes securities issues and secondary market transactions (incl. redemptions).

31. State guarantees

1-6 Source: SF, Economic Statistics: Financial Markets

National accounts**32. Gross domestic product and net national income**

1-11 Sources: SF, Economic Statistics: National Accounts; FINSERIES.
The Finnish national accounts are based on the European System Accounts (ESA 1995) and the global System of National Accounts 1993 uniform with it. See SF: National Accounts 1995-2001. (National Accounts 2003:2).

33. Gross domestic product by branch of industry

1-10 Sources: SF, Economic Statistics: National Accounts; FINSERIES.
The Finnish national accounts are based on the European System Accounts (ESA 1995) and the global System of National Accounts 1993 uniform with it. See SF: National Accounts 1995-2001. (National Accounts 2003:2).

34. Gross domestic product per capita

Sources: SF, Economic Statistics: National Accounts; FINSERIES.
The Finnish national accounts are based on the European System Accounts (ESA 1995) and the global System of National Accounts 1993 uniform with it. See SF: National Accounts 1995-2001. (National Accounts 2003:2).

35. Price indices of public expenditure 1995 = 100

1-2 Sources: SF, Prices and Wages Statistics: Price and Cost Indices; FINSERIES.

The weight structure of the indices for local government finances dates from 1995 and for central government finances from 1994 annual accounts. A detailed description of the indices can be found in the publication "The Price Indices of Public Expenditure 1995 = 100" by Statistics Finland. (Bulletin 1997/5).

36. Monthly indicator of total output 2000 = 100

1-4 Source: SF, Economic Statistics: monthly index of total output.
The monthly index of total output is based on the monthly series on twelve economic sectors, which are weighted and added together.
The figures of the monthly index may differ from the quarterly figures of the national accounts because the monthly index anticipates gross domestic product as calculated from basic prices, whereas the quarterly accounts describe changes in gross domestic product as based on market prices. In addition, the figures of the monthly index are preliminary and subject to updating as new data become available.

37. Consumer survey

1-24 Source: SF, Economic Statistics: economic indicators.
The consumer survey measures the Finnish population's view on the developments in the public economy and in private households as well as the type of major purchases households are planning on, and saving and borrowing. The answers are weighted by structural data on households.

Central government finance**38. Funds statement for central government finances**

1-30 Sources: State Treasury: Internet: <http://www.valtiokonttori.fi/administrativemanagement/publications/fundsstatement/>; FINSERIES.

39. Balance of central government finances

1-31 Sources: State Treasury: Internet: <http://www.valtiokonttori.fi/administrativemanagement/publications/fundsstatement/>; FINSERIES.

40. Central government debt

1-9 Sources: State Treasury: Internet: <http://www.valtiokonttori.fi/finance/statistics/>; FINSERIES.
The concept covers total central government debt less internal borrowing.

Prices**41. Year-on-year changes in index numbers**

1 Source: SF, Business Trends: Construction.
2-9 Source: SF, Prices and Wages Statistics: Consumer Prices, Price and Cost Indices.
3 The underlying inflation index is a variation on the consumer price index from which the effects of the capital costs for owner-occupied housing have been eliminated, as well as those of indirect taxes and subsidies.
4 The harmonised index of consumer prices was revised concurrently with the revision of the consumer price index by updating its weight structure to correspond with the volumes of the 1995 Consumption Survey, as well as 1996 prices. The base year (1996 = 100) of the harmonised index of consumer prices will not be changed in connection with the revision but, departing from the national consumer price index practice, the point figures of the index will be changed retrospectively.
The harmonised consumer price index (HICP) is intended for the comparison of the inflation rates of the individual EU countries.
The HICPs are based on the consistent definition of consumption, initial coverage of goods and services as well as on comparable methods in the compilation of the said indices. The HICP therefore provides a reliable and harmonised indicator of inflation between the Member States.

42. Building cost index

1-13 Sources: SF, Business Trends: Construction; FINSERIES.
1-8 The total index of the building cost index 2000 = 100 describes the newbuilding in the building trade and is calculated as the weighted average of the building cost indices for blocks of flats, for office and commercial buildings and for warehouses and production buildings year 2000.
9-13 The changes in these indices correspond to the changes in the latest index (2000 = 100).

43. Cost index for civil engineering works 1995 = 100

1-9 Source: SF, Prices and Wages Statistics: Price and Cost Indices.
The cost index of civil engineering works describes those changes in the costs for the supply and use of inputs that a civil engineering enterprise experiences in the course of a contract. The index does not include productivity or the return on capital received by the entrepreneur.

44. Cost indices for earth movers and forest machinery 1995 = 100

1-2 Source: SF, Prices and Wages Statistics: Price and Cost Indices.
1 The index describes price movements in the cost factors of earth mover operation and ownership.
2 The index describes price movements in the cost factors of forest machinery operation and ownership.

45. Cost indices for traffic

1-10 Source: SF, Prices and Wages Statistics: Price and Cost Indices.
1-7 The index measures price movements in the cost factors of bus and motor-coach traffic.
8-9 The index measures price movements in the cost factors of professional road transport of goods. In addition to the groups mentioned, the index includes the cost indices of vans and of light and heavy lorries.
10 The index measures price movements in the cost factors of taxi traffic.

46. Cost index for real estate maintenance 2000 = 100

1-20 Sources: SF, Business Trends: Construction; FINSERIES.
The index measures the price development of real estate maintenance, such as management, use and maintenance, grounds upkeep, cleaning, heating, electricity and water supply, waste management, and repairs and maintenance. Insurance, ground rent and real estate tax are also taken into account from separate costs.

1 The total index for real estate management is obtained by weighting together building type specific indices. The relative proportions of these building types of the total floor area of the building stock are used as weights. A specific index, not included in the total index, is calculated for detached houses.

3-8 A standard building in accordance with the building stock is selected from each type of building, and the weighting structure is modified according to the maintenance costs of the standard building. The index thus describes the cost structure of all buildings of this type in accordance with the building stock of the whole country.

47. Price indices for agriculture 1995 = 100

1-10 Source: SF, Prices and Wages Statistics: Price and Cost Indices.

48. Consumer price index 2000 = 100 (by group of goods and services)

1-13 Sources: SF, Prices and Wages Statistics: Consumer Prices; FINSERIES.

The consumer price index serves as a measure of inflation. The weights used in its definition reflect the structure of average household consumption.

From January 2002 onwards, changes in consumer prices are measured according to the Consumer Price Index 2000=100. The structure of the revised index basket agrees better with the present consumption structure. The new weight structure corresponds with private consumption in the year 2000 and is based on the National Accounts data.

Over 65,000 prices are collected monthly for the index from approximately 3,500 retail outlets covering the entire country.

49. Consumer price index 2000 = 100 (by region), 1995 = 100 and cost-of-living index 1951:10 = 100

1-8 Sources: SF, Prices and Wages Statistics: Consumer Prices; FINSERIES.

1-5 The regional indices are calculated from the prices in each major region as weighted by the region's consumption expenditure distribution.

6 The net price index is a type of consumer price index which excludes indirect taxes and includes the effect of subsidies.

7-8 As of January 2002, the indices have been calculated by the chaining coefficient from the consumer price index 2000 = 100.

50. Wholesale price index 2000 = 100

1-29 Sources: SF, Prices and Wages Statistics: Price and Cost Indices; FINSERIES.

The index measures developments in the taxable purchase prices of goods used in Finland. The index includes both domestic and imported goods. The wholesale price index includes value added tax and other indirect taxes. The wholesale price for domestic products is the factory price + value added tax and other indirect taxes. The wholesale price for imported goods is the c.i.f. price of imports + customs duties + value added tax and other indirect taxes. The index has 729 headings, including both domestic and imported items. The industrial classification used adheres to the NACE classification.

51. Basic price index for domestic supply 2000 = 100

1-30 Sources: SF, Prices and Wages Statistics: Price and Cost Indices; FINSERIES.

The index measures development in the price of goods used in Finland when they enter the market. The index includes both domestic and imported goods. The price for domestic goods is the tax-free factory price. The price for imported goods is the c.i.f. price of import + customs duties. The index has 734 headings, including both domestic and imported items. The industrial classification used adheres to the NACE classification.

52. Producer price index 2000 = 100

1-24 Sources: SF, Prices and Wages Statistics: Price and Cost Indices; FINSERIES.

The index measures the price development of domestic production, that is prices of goods produced in Finland. The index has 513 headings, including both domestic and imported items. The industrial classification used adheres to the NACE classification.

53. Import price index 2000 = 100

1-27 Sources: SF, Prices and Wages Statistics: Price and Cost Indices; FINSERIES.

The index measures development in the c.i.f. prices of imported goods. Foreign currency import prices are converted into euros at the average rate of the reference month. The index has 498 headings, including both domestic and imported items. The industrial classification used adheres to the NACE classification.

54. Export price index 2000 = 100

1-21 Sources: SF, Prices and Wages Statistics: Price and Cost Indices; FINSERIES.

The index measures development in the f.o.b. price of export goods. Foreign currency export prices are converted into euros at the average rate of the reference month. The index has 289 headings, including both domestic and imported items. The industrial classification used adheres to the NACE classification.

55-58. Producer price indices 1949 = 100

Sources: SF, Prices and Wages Statistics: Price and Cost Indices; FINSERIES.

As from January 2003, the indices are calculated by means of the new producer price indices 2000 = 100 by chaining the total index and each sub-index by the closest corresponding new index.

59. Housing prices

1-25 Source: SF, Prices and Wages Statistics: Housing Prices.

The statistics on housing prices describe the unencumbered selling prices per square metre of owner-occupied flats sold on the secondary market. The data are based on the Tax Administration's asset transfer tax calculations. The calculation method of the index is explained in more detail in Statistics Finland's publication House prices 2002, 1st quarter (Housing 2002:2).

60. Retail prices of food products

1-22 Source: SF, Prices and Wages Statistics: Consumer Prices.

The data are based on prices collected for the consumer price index.

Wages

61. Index of wage and salary earnings 1995 = 100

1-31 Sources: SF, Prices and Wages Statistics; FINSERIES.

The index measures the development of average earnings for normal hours of work. It is calculated by sectors, separately for salary and wage earners. The data collected cover approx. 1.4 million employees. The index and its structure are revised every five years so as to correspond to the current employee structure. Index data are available starting from the year 1948. The methodology for compiling the index is described in Studies No. 124 of Statistics Finland.

62. Total average hourly earnings of employees

1-24 Source: SF, Prices and Wages Statistics: Private and Public Sector Wages.

4-24 Without compensation for public holidays.

63. Labour cost index 1996 = 100

1-12 Sources: SF, Prices and Wages: price and cost indices; Statfin.stat.fi

The labour cost index describes the development of costs for one hour worked in the private sector. The cost concept includes labour costs and employer's social contributions. Statistics Finland's publication "Työtunnin kustannus 1995-1999" (In Finnish only; Cost per hour worked in 1995-1999) (Wages 2000:15) contains a detailed description of the index calculation methods.

Working life

64. Labour force participation and employment

1-19 Sources: SF, Social Statistics: Labour Force; FINSERIES.

The data are based on SF's Labour Force Survey. As from 1983, the survey has been carried out as an interview study involving a monthly sample of 12,000 and a quarterly sample of 36,000 people. The data collection for the Labour Force Survey changed from the beginning of 2000, when a continuous survey week was introduced. Prior to that, the data for each month were collected for just one survey week. With the aid of coefficients calculated by strata, the figures are raised to correspond to the population aged 15-74

years. Quarterly and annual estimates are calculated as the averages of monthly figures (hours worked as the sums of monthly figures). The Labour Force Survey of Statistics Finland has been revised as of the beginning of 1997 to better correspond to the concepts and definitions used by the European Union and the International Labour Organisation (ILO). At the same time the contents of the survey were broadened and made more accurate. For the impact of the revision see Statistics Finland's series Labour market 1997:7.

As of May 1998, the definition of the unemployed was amended to correspond fully to the definitions used by the EU and ILO.

2 Persons aged 15–74 years who are employed (or temporarily absent from work), or who are unemployed or on unemployment pension and have sought employment.

2, 7, 9, 18 Incl. the regular personnel of the Defence Forces.

3 Persons in the labour force as a percentage of the population of working age.

4 Incl. those on unemployment pension who have not sought employment.

10–19 The classification of industries used adheres to SF's Standard Industrial Classification of 1995.

65. Unemployment

1–9 Sources: SF, Social Statistics: Labour Force; FINSERIES.
For information on the data collection method, see Table 65.

1–8 A person who is out of work, has actively sought work during the past four weeks and would be available to start work within the next four weeks, is classified as unemployed.

5–8 The unemployed as a percentage of the whole labour force.

9 Incl. the unemployment days of those unemployed for part of the week.

66. Unemployment rate by region

1–21 Source: SF, Social Statistics: Labour Force.
For a definition of the unemployed person see Table 66.

67. Employment service

1–5, 8–29 Sources: Ministry of Labour, Bureau of Statistics, Labour Ministry Statistics (F); FINSERIES.
Monthly data are end-of-month data; annual data are monthly averages.

3, 4, 8 Does not include persons whose registration at the employment office is based on a group notice.

3 Incl. persons on lay-off.

6–7 Source: Social Insurance Institution.

10–29 The numbers below refer to occupational groups in the Nordic Classification of Occupations.

10–11 No. 0.

12–13 No. 1.

14–15 No. 2.

16–17 No. 3.

18–19 No. 4.

20–21 No. 5.

22–23 Nos. 7–8.

24–25 No. 6.

26–27 No. 9, 2.

8–29 No. X.

68. Hours worked by branch of industry

1–11 Sources: SF, Social Statistics: Labour Force; FINSERIES.
Incl. overtime and hours worked on second jobs.
For information on the data collection method, see Table 65.

69. Different types of employment relationships

1–10 Source: SF, Social Statistics: Labour Force.

70. Employees by employer sector and industry

1–9 Source: SF, Social Statistics: Labour Force.
For information on the data collection method, see Table 65.

Justice

71. Bankruptcy proceedings instituted

1–18 Source: SF, Population Statistics: Bankruptcies.
10–17 Private individuals and estates of deceased persons.

72. Offences recorded by the police; intoxicated persons taken into custody; parking violations

1–24 Source: SF, Population Statistics: Justice.
The sum of monthly figures does not always concord with the annual figure, for monthly figures may include cases where a reported crime is later in the year found not to have been committed.

4 Driving a motor vehicle when under the influence of alcohol or some other intoxicant.

18–21 Excl. traffic violations.

24 Orders to pay.

Trends/seasonally adjusted series

The aim of seasonal adjustment is to rid statistical series of variations characteristic of certain months and quarters. The series in this publication have been adjusted for moving average seasonal variations. Certain series have also been adjusted for calendar variations in the number of working days. Seasonal adjustment facilitates the observation and analysis of trends. In some cases, series may later be adjusted by the addition of fresh observations and the correction of unadjusted data (as exemplified by the revision of levels in production statistics following the completion of annual statistics). In general, these corrections do not essentially alter the picture formed of the trends in economic variables.

The trend describes the mean long-term development of the series and is obtained from the seasonally adjusted series by eliminating the variation in the residual series. The trend is less pronounced than the seasonally adjusted series. The monthly series are published here as trends and the quarterly series as seasonally adjusted.

Seasonal variation is analyzed by the commonly used X11-ARIMA method (X12-ARIMA in volume index of industrial output). The method is described in Studies No. 210 (F) of Statistics Finland.

Adjustment for seasonal and calendar variations affects the annual levels of the series to some extent. Hence, the annual levels of some adjusted series do not correspond to those published in the Bulletin of Statistics.

1–77 Source: FINSERIES.

International

73. Gross domestic product 1995 = 100

1–13 Source: OECD: Main Economic Indicators, Data Base.

74. Volume of industrial output 1995 = 100

1–14 Source: OECD: Main Economic Indicators, Data Base.
1–14 The volume of industrial output has been calculated on the basis of the International Standard Industrial Classification (ISIC). Included are ISIC categories C (mining and quarrying), D (manufacturing) and E (electricity, gas and water supply).

75. Hourly earnings (manufacturing) 1995 = 100

1–14 Source: OECD: Main Economic Indicators, Data Base.
1–14 The figures for Finland, Norway, Denmark, Germany, Belgium and France are quarterly figures. The series shown are those available from national sources which most closely correspond to average earnings paid per employed wage earner per hour, including overtime pay and regularly recurring cash supplements. The definitions may vary from country to country, particularly with respect to workers covered, treatment of bonuses and retrospective wage payments, as well as size of reporting unit. Country comparisons are therefore subject to reservations.

76. Unemployment rates

1–14 Source: OECD: Main Economic Indicators, Data Base.
1–14 The unemployed comprise all persons of working age who are out of work, are available for employment and seek employment through an employment office or by some other means.

77. Trade balance

1–14 Source: OECD: Main Economic Indicators, Data Base.
1–14 The difference between exports and imports in millions of U.S. dollars.

As a result of the abolition of customs frontiers within the EU on 1 January 1993, data on intra-EU trade are no longer derived from customs declarations. A new system, INTRASTAT, has been developed for compiling these data.

78. Short-term interest rates

1-8 Source: OECD: Main Economic Indicators, Data Base.

1-8 Short-term interest rates refer to three-month rates. Annual figures are calculated as averages of monthly figures. Unless stated otherwise, monthly figures are calculated as averages of the rates quoted daily.

79. Long-term interest rates

1-14 Source: OECD: Main Economic Indicators, Data Base.

1-14 Long-term interest rates refer to the return on long-term bonds on the secondary market. Annual figures are calculated as averages of monthly figures. Unless stated otherwise, monthly figures are calculated as averages of the rates quoted daily.

80. Consumer price index 1995 = 100

1-15 Source: OECD: Main Economic Indicators, Data Base.

81. Inflation

1-15 Source: SF, Prices and Wages Statistics: Consumer Prices.

Rahanarvonkertoimet ¹⁾ — Koefficienter för penningvärde ¹⁾ — *Coefficients for monetary value ¹⁾*

Elinkustannusindeksin mukaan lasketut kertoimet, joilla eri vuosien marka voidaan muuttaa vuoden 2002 euroiksi — Koefficienter enligt levnadskostnadsindex, med hjälp av vilka markens värde under olika år kan räknas om till värdet av euro år 2002 — *By coefficients calculated according to the cost-of-living index it is possible to convert the money used in earlier years into 2002 euro.*

Vuosi År Year	Eurokerroin Eurokoefficient Coefficient for euro	Vuosi År Year	Eurokerroin Eurokoefficient Coefficient for euro
1921	0,2721	1962	0,0179
1922	0,2797	1963	1,7082
1923	0,2778	1964	1,5479
1924	0,2724	1965	1,4767
1925	0,2629	1966	1,4208
1926	0,2693	1967	1,3452
1927	0,2640	1968	1,2412
1928	0,2585	1969	1,2135
1929	0,2600	1970	1,1813
1930	0,2822	1971	1,1093
1931	0,3068	1972	1,0354
1932	0,3109	1973	0,9267
1933	0,3184	1974	0,7894
1934	0,3242	1975	0,6700
1935	0,3196	1976	0,5860
1936	0,3193	1977	0,5201
1937	0,3032	1978	0,4836
1938	0,2971	1979	0,4507
1939	0,2896	1980	0,4040
1940	0,2448	1981	0,3606
1941	0,2061	1982	0,3300
1942	0,1744	1983	0,3040
1943	0,1547	1984	0,2841
1944	0,1460	1985	0,2683
1945	0,1042	1986	0,2590
1946	0,0652	1987	0,2499
1947	0,0502	1988	0,2382
1948	0,0373	1989	0,2235
1949	0,0367	1990	0,2107
1950	0,0322	1991	0,2023
1951	0,0276	1992	0,1972
1952	0,0266	1993	0,1931
1953	0,0262	1994	0,1910
1954	0,0267	1995	0,1892
1955	0,0276	1996	0,1881
1956	0,0247	1997	0,1858
1957	0,0218	1998	0,1832
1958	0,0200	1999	0,1811
1959	0,0197	2000	0,1752
1960	0,0191	2001	0,1708
1961	0,0187	2002	0,1682

¹⁾ Vuoden 1963 rahauudistus otettu huomioon – Penningreformen 1963 har beaktats – *The 1963 currency reform has been taken into account.*

Lähde – Källa – *Source:* TK, Hinnat ja palkat: kuluttajahinnat – SC, Priser och löner: konsumentpriser – *SF, Prices and Wages Statistics: Consumer Prices*

Tilastokatsaus

Statistisk översikt

Bulletin of Statistics

Tilastokatsaus kokoaa yksin kansiin talouden tärkeimmät tilastotiedot. Tästä neljä kertaa vuodessa ilmestyvästä julkaisusta löydät:

- kuukausi-, neljännesvuosi- ja vuositason aikasarjat
- trendit tai kausitasoitetut tilastosarjat
- indeksit alaindekseineen
- kansainvälistä tilastotietoa
- kolmikielinen teksti: suomi, ruotsi ja englanti.

Talous, markkinat ja suhdanteet muuttuvat.

Tilastokatsaus sopii kaikille niille, jotka haluavat tietää muutoksen suunnan.

De viktigaste statistikuppgifterna som gäller ekonomin finns samlade i **Statistisk översikt**. Publikationen utkommer fyra gånger om året och innehåller:

- tidsserier på månads-, kvartals- och årsnivå
- trender eller säsongutjämnade statistikserier
- index jämte underindex
- internationella statistikuppgifter
- texten är på tre språk: finska, svenska och engelska.

Ekonomin, marknadsstrukturen och konjunkturerna förändras. **Statistisk översikt** är till för dem som vill följa med utvecklingen.

The **Bulletin of Statistics** is a quarterly compilation of the most important statistics on the Finnish economy, including:

- monthly, quarterly and annual time series
- trends or seasonally adjusted series
- indices and their subindices
- international statistical data
- text in three languages: Finnish, Swedish and English.

The economy, markets and economic trends change. The **Bulletin of Statistics** is the publication for those who want to know the direction of the change.

tilastokeskus.fi
www.stat.fi

Tilastokeskus, myyntipalvelu
PL 4C
00022 TILASTOKESKUS
puh. (09) 1734 2011
faksi (09) 1734 2500
myynti@tilastokeskus.fi
tilastokeskus.fi/tilastotori

Statistikcentralen, försäljning
PB 4C
00022 STATISTIKCENTRALEN
tfn (09) 1734 2011
fax (09) 1734 2500
myynti@stat.fi
www.stat.fi

Statistics Finland, Sales Services
P.O.Box 4C
FIN-00022 STATISTICS FINLAND
Tel. + 358 9 1734 2011
Fax + 358 9 1734 2500
myynti@stat.fi
www.stat.fi