

F1210

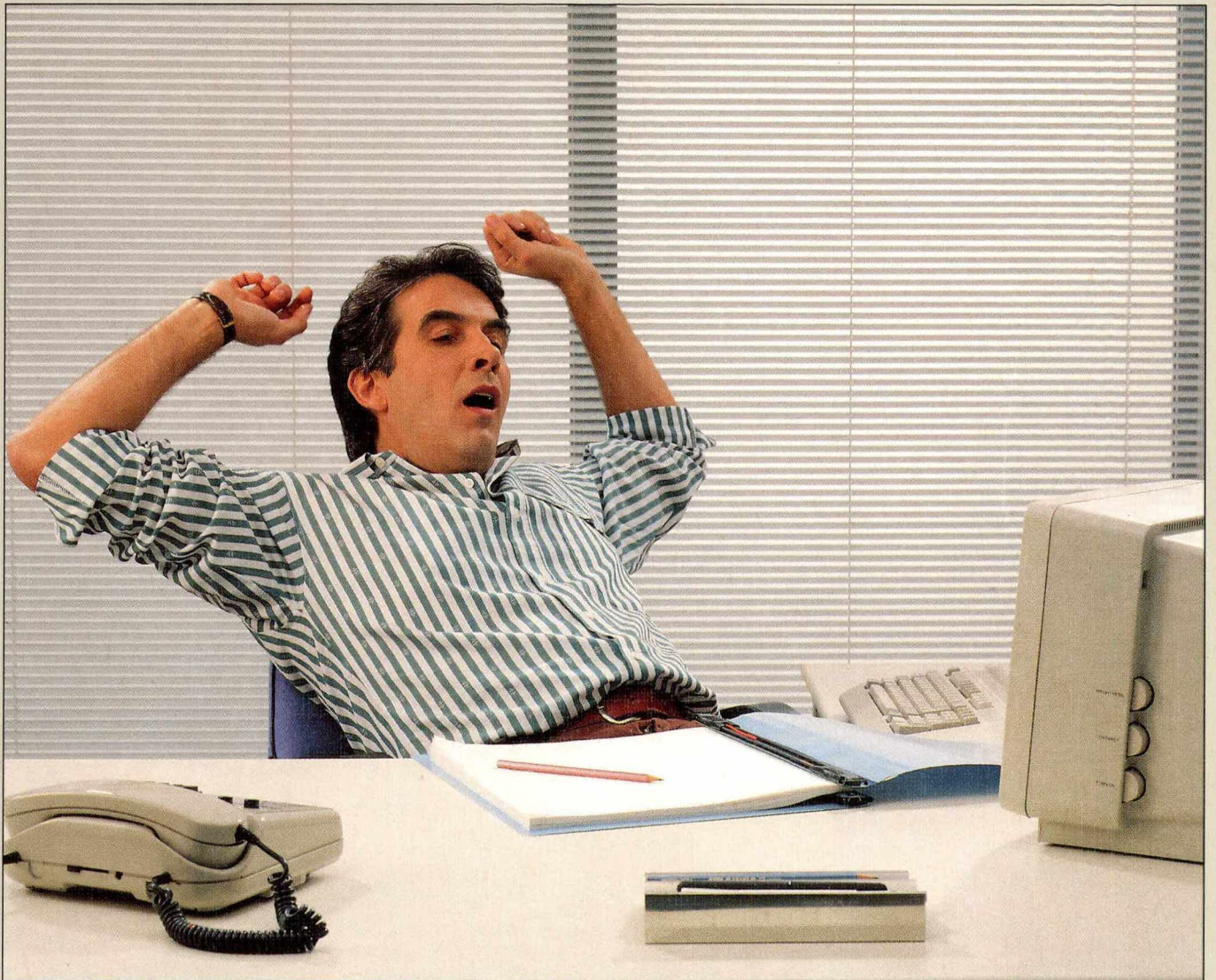

Työaika 80-luvulla

Working Time in the Eighties



F12.5



Työaika 80-luvulla

Working Time in the Eighties

Maaliskuu 1992

Tiedustelut - Förfrågningar

Mirja Tiisanoja
Aija Laaksonen
(90) 17 341

Kansikuva: Pressfoto

Valtion painatuskeskus
Helsinki 1992

$\overline{\text{SVT}}$ *Suomen Virallinen Tilasto*
Finlands Officiella Statistik
Official Statistic of Finland

Esipuhe

1980-luvun lopulla elettiin taloudellista noususuhdannaetta, esimerkiksi syksyllä 1989 työllisyystilanne oli hyvä, työvoiman osuus väestöstä oli 75,5 prosenttia ja työttömyysaste 2,9 prosenttia. Monilla aloilla oli pulaa ammattitaitoisesta työvoimasta, tietotekniikka otettiin laajamittaisesti käyttöön ja väestön ikääntyminen huolestutti. Keskusteltiin vierastyövoiman käytöstä, elämänikäisestä oppimisesta ja erilaisista joustavista työaikajärjestelyistä, joiden avulla saataisiin mahdollisimman moni pysymään työelämässä.

Syksyn 1989 Työvoiman vuosihaastattelun yhtenä erityisaiheena oli työaika. Palkansaajille tehtiin kysymyksiä palkallisesta ja palkattomasta yliötöiden tekemisestä, työhöntulo- ja lähtöajoista, yötyöstä, pekkasvapaista, toivotusta työajan pituudesta sekä suhtautumisesta sapattivapaaseen ja työajan lyhentämiseen. Kaikilta työllisiltä kysyttiin lisäksi sivutöistä, lomista, lauantai- ja sunnuntaityöstä, kotona työskentelystä sekä työmatkaan käytetystä ajasta.

Edellisen kerran työajoista ja työaikatoiveista on kysely laajemmin vuoden 1981 Työvoiman vuosihaastattelun yhteydessä (TY 1982:21). Tutkimusmenetelmässä ja luokituksissa on tapahtunut sen jälkeen eräitä muutoksia, joten tiedot eivät kaikilta osin ole täysin vertailukelpoisia. Vertailumateriaalina on myös käytetty vuoden 1984 Työolotutkimuksen tietoja (Tilastokeskus, Tutkimuksia 138).

Syksyn 1989 tuloksia on raportoitu aikaisemmin ilmenteessä julkaisussa Työvoiman vuosihaastattelu, syksy 1989 (Työmarkkinat 1991:16). Aikaisemmin on jo ilmestynyt samaa vuotta koskeva, kuukausitutkimuksiin perustuva vuosiraportti (Työvoimatilasto 1989, Työmarkkinat 1990:24). Siinä on käsitelty 15 – 74-vuotiaan väestön työhön osallistumista ja työpanosta.

Vuosihaastattelu eli lisätutkimus toteutettiin työvoimatutkimuksen perusosan haastattelujen yhteydessä ja siihen on mahdollista yhdistää perusosan puolitoista vuotta kattava paneeliaineisto ja eräitä rekisteriaineistoja.

Tutkimuksen suunnittelusta vastasivat yliaktuaarit Salme Kiiski, Seppo Paananen ja Mirja Tiisanoja, joka myös kirjoitti julkaisun tekstin. Tietojenkäsittelystä huolehtivat erikoistutkija Markku Saijets ja atk-suunnittelija Vappu Saarela. Tilastonlaatija Aija Laaksonen teki liitetaulukot ja kuvat.

Työvoimatutkimuksen lisäosan aineistosta voi tilata myös erillisselvityksiä ja -tulosteita.

Helsingissä, maaliskuussa 1992

Päivi Keinänen

Sisällysluettelo

Taulukot – Tables	5
Taulukoissa käytetty aluejako – The regional breakdown used in the tables	8
Taulukoissa käytetyt symbolit – Explanation of symbols to tables	8
Huomautuksia taulukoihin – Notes in tables	8
Tuloksia	9
Suomalaiset työmarkkinat	9
Työaikakäsite	10
Sivutyöaste ja ylityöaste	11
Sivutyöt	12
Palkansaaajien mahdollisuus tehdä ylityötä	12
Vuoden aikana korvausta vastaan tehdyt ylityöt	13
Syy korvattavien ylityöiden tekemiseen	14
Palkallisen ylityön tekeminen tutkimusviikolla	14
Palkattoman ylityön tekeminen vuoden aikana	14
Syy palkattoman ylityön tekemiseen	15
Palkattoman ylityön tekeminen tutkimusviikolla	16
Palkansaaajien työaikamuoto	16
Palkansaaajien yötyö	17
Viikonlopputyö	17
Työajan joustavuus	17
Toivottu työajan pituus	19
Parempi ansiotaso vai lyhyempi työaika?	20
Kotona työskentely	21
Työmatkat	21
Pekkasvapaat	22
Työllisten lomat vuonna 1989	22
Yhteenveto	23
Menetelmä	25
Tietosisältö	25
Otos, kato	25
Käsitteet, luokitukset	25
Eri vuosien tietojen vertailtavuus	26
Estimointimenetelmä	26
Liiteaulukot – Tables	29
Liitteet – Appendices	103
1. Käsitteet, määritelmät ja luokitukset – Concepts, definitions and classifications	104
2. Ammattiluokitus – Occupational classification	109
3. Sosioekonomisen aseman luokitus – Classification of socio-economic status	111
4. Toimialaluokitus – Industrial classification	112
5. Työvoimatutkimuksen kuukausihaastattelun lomake	114
6. Työvoimatutkimuksen vuosihaastattelun lomake	118
Tutkimuksia työelämästä	133

Taulukot – Tables

Työvoimaan kuuluminen

1. Työlliset sukupuolen, iän ja ammattiaseman mukaan, syksy 1989 30

Sivutyö

2. Työllisten sivutyön tekeminen sukupuolen ja iän mukaan, syksy 1989 31
3. Työllisten sivutyön tekeminen sukupuolen, siviilisäädyn ja lasten mukaan, syksy 1989 32
4. Työllisten sivutyön tekeminen sukupuolen, päätyön ammattiaseman ja säännöllisen viikkotyöajan mukaan, syksy 1989 35
5. Sivutyötä tehneet työlliset sukupuolen, pääasiallisen sivutyön ammatin ja ammattiaseman mukaan, syksy 1989 38
6. Työllisten sivutyön tekeminen päätyön toimialan mukaan, syksy 1989 39
7. Sivutyötä tehneet työlliset sukupuolen, päätyön ammattiaseman ja säännöllisen viikkotyöajan sekä sivutöiden lukumäärän mukaan, syksy 1989 41
8. Palkansaajien sivutyön tekeminen sosio-ekonomisen aseman mukaan, syksy 1989 .. 44
9. Palkansaajien sivutyön tekeminen päätyön kuukausipalkan ja säännöllisen työajan mukaan, syksy 1989 45
10. Palkansaajien sivutyön tekeminen sukupuolen ja päätyön ammatin mukaan, syksy 1989 ... 46

Mahdollisuus tehdä ylityötä

11. Palkansaajien mahdollisuus tehdä palkallista ylityötä sukupuolen ja sosioekonomisen aseman mukaan, syksy 1989 47

Palkallinen ylityö

12. Palkallisen ylityön tekeminen vuoden aikana sukupuolen ja iän mukaan, syksy 1989 50
13. Palkallisen ylityön tekeminen vuoden aikana sosioekonomisen aseman mukaan, syksy 1989 51

Labour force participation

1. Employed persons by sex, age and by status in employment, autumn 1989 30

Secondary employment

2. Secondary employment: employed persons by sex and age, autumn 1989 31
3. Secondary employment: employed persons by sex, by marital status and by children, autumn 1989 32
4. Secondary employment: employed persons by sex and by employment status and normal hours of work per week in main job, autumn 1989 .. 35
5. Secondary employment: employed persons by sex and by occupation and employment status in principal second job, autumn 1989 38
6. Secondary employment: employed persons by industry of main job, autumn 1989 39
7. Secondary employment: employed persons by sex and by employment status and normal hours of work per week in main job, and by number of second jobs, autumn 1989 41
8. Secondary employment: employees by socio-economic status, autumn 1989 44
9. Secondary employment: employees by monthly pay and normal hours of work per week, autumn 1989 45
10. Secondary employment: employees by sex and occupation in main job, autumn 1989 .. 46

Option for doing overtime work

11. Option for doing paid overtime work: employees by sex and socio-economic status, autumn 1989 47

Paid overtime work

12. Paid overtime work done during previous twelve months: employees by sex and age, autumn 1989 50
13. Paid overtime work done during previous twelve months: employees by socio-economic status, autumn 1989 51

14.	Palkallisen ylityön tekeminen vuoden aikana kuukausipalkan ja työnantajatyypin mukaan, syksy 1989	52
15.	Palkallisen ylityön tekeminen vuoden aikana toimialan mukaan, syksy 1989	53
16.	Palkallista ylityötä vuoden aikana tehneet palkansaajat sukupuolen, iän ja pääasiallisen ylityön tekemisen syyn mukaan, syksy 1989	55
17.	Palkallista ylityötä vuoden aikana tehneet palkansaajat sosioekonomisen aseman ja pääasiallisen ylityön tekemisen syyn mukaan, syksy 1989	56
18.	Palkallista ylityötä vuoden aikana tehneiden palkansaajien halukkuus ylityön tekemiseen sukupuolen ja tehtyjen ylityöiden määrän mukaan, syksy 1989	57
19.	Tutkimusviikolla palkallista ylityötä tehneet palkansaajat sukupuolen, sosioekonomisen aseman, työnantajatyypin ja saadun korvauksen mukaan, syksy 1989	58

Palkaton ylityö

20.	Palkattoman ylityön tekeminen vuoden aikana sukupuolen ja iän mukaan, syksy 1989 ..	59
21.	Palkattoman ylityön tekeminen vuoden aikana sosioekonomisen aseman mukaan, syksy 1989	60
22.	Palkattoman ylityön tekeminen vuoden aikana kuukausipalkan ja työnantajatyypin mukaan, syksy 1989	61
23.	Palkattoman ylityön tekeminen vuoden aikana toimialan mukaan, syksy 1989	62
24.	Palkattoman ylityön tekeminen vuoden aikana sukupuolen, iän ja pääasiallisen ylityön tekemisen syyn mukaan, syksy 1989	64
25.	Palkattoman ylityön tekeminen vuoden aikana kuukausipalkan, työnantajatyypin ja pääasiallisen ylityön tekemisen syyn mukaan, syksy 1989	65
26.	Tutkimusviikolla palkatonta ylityötä tehneet palkansaajat sukupuolen, sosioekonomisen aseman, työnantajan ja ilman korvausta tehtyjen ylityötuntien mukaan, syksy 1989	66

Työaikamuoto

27.	Palkansaajien työaikamuoto sukupuolen ja ammatin mukaan, syksy 1989	67
-----	---	----

Yötyö

28.	Palkansaajien yötyö sukupuolen ja ammatin mukaan, syksy 1989	68
-----	--	----

14.	Paid overtime work done during previous twelve months: employees by monthly pay and type of employer, autumn 1989	52
15.	Paid overtime work done during previous twelve months: employees by industry, autumn 1989 ..	53
16.	Paid overtime work done during previous twelve months: employees by sex, age and main reason for working overtime, autumn 1989	55
17.	Paid overtime work done during previous twelve months: employees by socio-economic status and main reason for working overtime, autumn 1989	56
18.	Paid overtime work done during previous twelve months: willingness of employees to work overtime by sex and by frequency of overtime work, autumn 1989	57
19.	Paid overtime work done during survey week: employees by sex, socio-economic status, type of employer and form of compensation received, autumn 1989	58

Unpaid overtime work

20.	Unpaid overtime work performed: employees by sex and age, autumn 1989	59
21.	Unpaid overtime work performed: employees by socio-economic status, autumn 1989	60
22.	Unpaid overtime work performed: employees by monthly pay and type of employer, autumn 1989	61
23.	Unpaid overtime work performed: employees by industry, autumn 1989	62
24.	Unpaid overtime work performed: employees by sex, age and main reason for working overtime, autumn 1989	64
25.	Unpaid overtime work performed: employees by monthly pay, type of employer and main reason for working overtime, autumn 1989	65
26.	Unpaid overtime work done during survey week: employees by sex, socio-economic status, type of employer, and hours of unpaid overtime work, autumn 1989	66

Working arrangement

27.	Employees by sex, occupation and working arrangement, autumn 1989	67
-----	---	----

Nightwork

28.	Employees by sex, occupation and nightwork, autumn 1989	68
-----	---	----

Lauantaityö

29. Työllisten lauantaityo sukupuolen ja ammatin mukaan, syksy 1989 69
30. Työllisten lauantaityo sukupuolen ja ammattiaseman mukaan, syksy 1989 70

Sunnuntaityo

31. Työllisten sunnuntaityo sukupuolen ja ammatin mukaan, syksy 1989 72
32. Työllisten sunnuntaityo sukupuolen ja ammattiaseman mukaan, syksy 1989 73

Tyoajan jousto

33. Palkansaajat sosioekonomisen aseman ja työhöntulo- ja työstälähtöaikojen mukaan, syksy 1989 75
34. Palkansaajat sukupuolen, ammatin ja työhöntulo- ja työstälähtöaikojen mukaan, syksy 1989 ... 76
35. Palkansaajat sukupuolen, toimialan ja työhöntulo- ja työstälähtöaikojen mukaan, syksy 1989 82
36. Palkansaajat sukupuolen, työnantajan ja työhöntulo- ja työstälähtöaikojen mukaan, syksy 1989 85
37. Palkansaajat toimialan ja liukuvan työajan toteutuksen mukaan, syksy 1989 86

Työpaikan sijainti

38. Työlliset työpaikan sijainnin, sukupuolen ja iän mukaan, syksy 1989 87
39. Työlliset työpaikan sijainnin ja toimialan mukaan, syksy 1989 88
40. Työlliset työpaikan sijainnin, ammattiaseman, säännöllisen viikkotyöajan ja työnantajatyypin mukaan, syksy 1989 90

Työmatka-aika

41. Työlliset sukupuolen, alueen ja päivittäin työmatkoihin käytetyn ajan mukaan, syksy 1989 ... 91
42. Työlliset sukupuolen, ammattiaseman ja päivittäin työmatkoihin käytetyn ajan mukaan, syksy 1989 92

Lomat

43. Työllisten lomat sukupuolen ja ammattiaseman mukaan, syksy 1989 94
44. Palkansaajien lomat toimialan mukaan, syksy 1989 96

Working on Saturdays

29. Employed persons working on Saturdays by sex and occupation, autumn 1989 69
30. Employed persons working on Saturdays by sex and status in employment, autumn 1989 .. 70

Working on Sundays

31. Employed persons working on Sundays by sex and occupation, autumn 1989 72
32. Employed persons working on Sundays by sex and status in employment, autumn 1989 73

Flexibility of work time

33. Employees by socio-economic status and according to time they start and finish work, autumn 1989 75
34. Employees by sex, occupation and according to time they start and finish work, autumn 1989 .. 76
35. Employees by sex, industry and according to time they start and finish work, autumn 1989 82
36. Employees by sex, type of employer and according to time they start and finish work, autumn 1989 85
37. Employees by industry and according to flexitime arrangement, autumn 1989 86

Location of workplace

38. Employed persons by location of workplace, sex and age, autumn 1989 87
39. Employed persons by location of workplace and industry, autumn 1989 88
40. Employed persons by location of workplace, status in employment, normal hours of work per week and type of employer, autumn 1989 90

Daily work travel time

41. Employed persons by sex, region and daily work travel time in autumn 1989 91
42. Employed persons by sex, status in employment and daily work travel time in autumn 1989 92

Annual leave

43. Employed persons by sex, status in employment and annual leave, autumn 1989 94
44. Employees by annual leave and industry, autumn 1989 96

45. Palkansaajien lomat sukupuolen ja työnantajan mukaan, syksy 1989 98

Pekkaspäivät

46. Palkansaajien pekkaspäivät sukupuolen ja toimialan mukaan, syksy 1989 99

Toivottu työaika

47. Palkansaajat sukupuolen, todellisen säännöllisen viikkotyöajan ja toivotun viikkotyöajan mukaan, syksy 1989 101

48. Palkansaajat sukupuolen, lasten lukumäärän ja iän sekä toivotun viikkotyöajan mukaan, syksy 1989 102

45. Employees by sex, type of employer and annual leave, autumn 1989 98

Bonus free days

46. Employees by sex, industry and bonus free days, autumn 1989 99

Preferred hours of work

47. Employees by sex, normal hours of work and preferred hours of work, autumn 1989 101

48. Employees by sex, number and age of children and preferred hours of work, autumn 1989 102

Taulukoissa käytetty aluejako – *The regional breakdown used in the tables*

Pääkaupunkiseutu – Helsinki region

– Helsinki, Espoo, Vantaa, Kauniainen

Etelä-Suomi – Southern Finland

– Uudenmaan lääni ilman pääkaupunkiseutua, Turun ja Porin, Hämeen ja Kymen läänit ja Ahvenanmaan maakunta – *Uusimaa province without Helsinki region, Turku and Pori, Häme and Kyme provinces and the autonomous territory of Åland Islands*

Väli-Suomi – Central Finland

– Mikkelin, Pohjois-Karjalan, Kuopion, Keski-Suomen ja Vaasan läänit – *Mikkeli, North Karelia, Kuopio, Central Finland and Vaasa provinces*

Pohjois-Suomi – Northern Finland

– Oulun ja Lapin läänit – *Oulu and Lapland provinces*

Taulukoissa käytetyt symbolit – *Explanation of symbols to tables*

Ei mitään ilmoitettavaa – *Magnitude nil* –
Suure pienempi kuin puolet käytetystä yksiköstä – *Magnitude less than half of unit employed* 0
Tietoa ei ole saatu tai se on liian epävarma esitettäväksi – *Data not available or too uncertain to be reported*

Huomautuksia taulukoihin – *Notes in tables*

Pyöristyksistä johtuen taulukoissa esiintyvät summat eivät aina täsmää –
Details will not add to the totals shown because of rounding

Prosentit on laskettu sadoiksi pyöristetyistä luvuista –
Tables percentages have been calculated from figures rounded to hundred

Tuloksia

Suomalaiset työmarkkinat

Työaikojen jäykkyyttä on pidetty erityisesti suomalaisille työmarkkinoille tyypillisenä piirteenä. Esimerkiksi osa-aikatyö on Suomessa moniin muihin maihin verrattuna melko harvinaista. Suomessa sekä miehet että naiset tekevät kokoaikatyötä. Syksyllä 1989 työllisistä 15 – 64-vuotiaista miehistä viisi ja naisista 12 prosenttia teki päätyössään alle 30 tuntista työviikkoa.

Viime vuosina työaikojen joustoa ja yksilöllistämistä on pyritty lisäämään sekä työnantajien että palkansaajien vaatimuksesta. Työnantajat eivät pidä tiukasti työaikalainsäädännöllä ja työehtosopimuksilla säädellyistä normaalityösuhteista ja normaalityöajoista. Työajan jousto antaisi työnantajille mahdollisuuden sopeuttaa tuotanto paremmin kysynnän vaihteluihin, koneiston käyntiajan pidentymiseen ja päivittäisiin ja viikottaisiin kuormitushuippuihin. Heidän kannaltaan työaikojen joustoon liittyy osa-aikatyön lisääminen, määräaikaiset työsuhteet, vuokratyövoiman käyttö ja entistä laajemmat irtisanomisoikeudet.

Palkansaajat kaipaavat työaikoihin enemmän yksilöllisyyttä, työaikojen tulisi joustaa elämänvaiheiden ja elämäntapojen mukaan. Kaikille ei 35 – 39 tunnin työviikko ole aina paras vaihtoehto. Joillekin työajan tilapäinen lyhentäminen tai osa-aikatyö sopisi paremmin, jos omassa työssä olisi siihen mahdollisuus. Toiset taas haluaisivat tehdä tilapäisesti pidempää työaikaa ja ottaa pitkän yhtämittaisen vapaan. Liukuva työaika on eräs tapa joustaa päivittäistä ja viikottaista työaikaa. Palkansaajien tarpeita palvelevat myös 80-luvun lopulla käyttöönotetut hoito- ja opintovapaa, joustavat eläkejärjestelyt ja sapattivapaa.

Työaikaa on lyhennetty 1980-luvulla työ sopimusteitse pidentämällä palkansaajien vuosilomia ja lyhentämällä viikottaista työaikaa. Kolmivuorotyötä tekevien viikottaista työaikaa lyhennettiin 1980 ja 40-tuntista työviikkoa tekevien työaikaa on lyhennetty asteittain 1986 – 1990. Lyhentämistavasta on sovittu liittotasolla ja yleensä se on toteutettu vapaapäivinä (ns. pekkaspäivät). Tosiasiallinen viikkotyöaika ei siis ole lyhentynyt.

Kuvio 1. Palkansaajien säännöllinen viikkotyöaika 1981 – 1989. 15 – 64-vuotias väestö

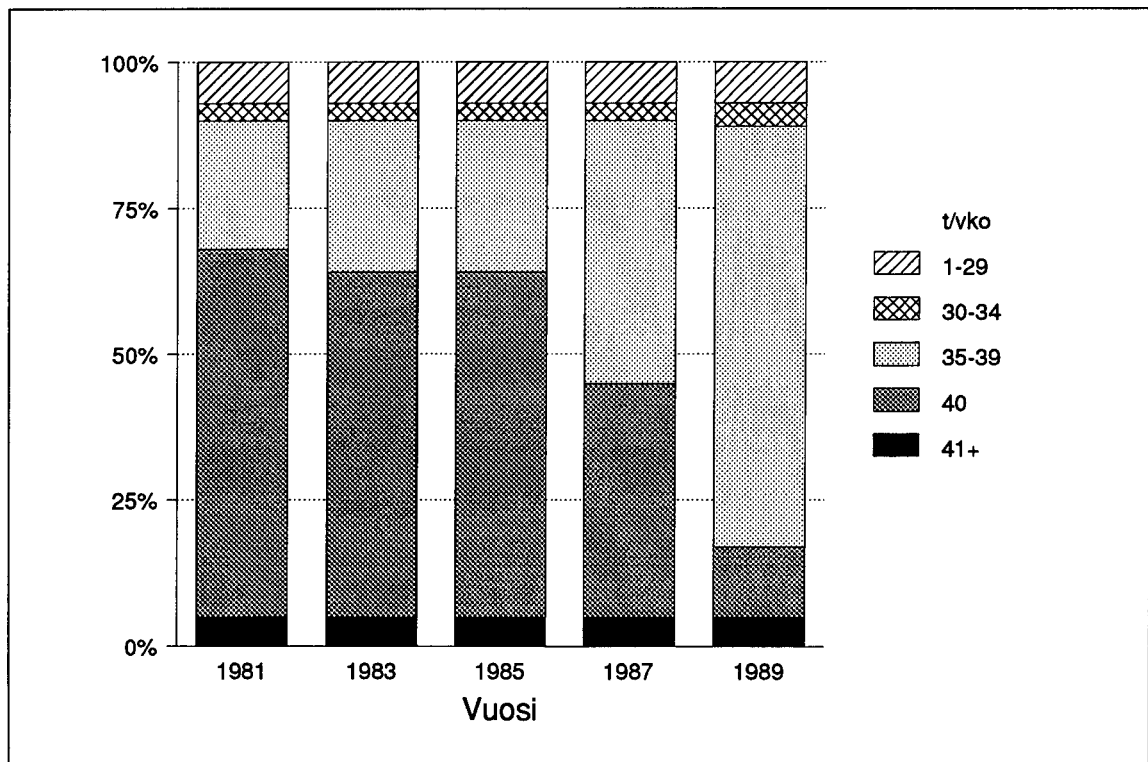

Työaikakäsité

Työvoimatutkimuksessa säännölliseksi työajaksi on määritelty työehtosopimuksen mukainen tai muutoin työnantajan kanssa sovittu normaali viikkotyöaika päätyössä. Tehdyt työtunnit poikkeavat säännöllisestä työajasta monesta syystä. Todellista työaikaa pienentävät esimerkiksi sairaus- ja vuosilomat, ns. pekkasvapaat, ylityövapaat ja lyhennetty työviikko sekä liukuvan käyttö. Todellista tehtyä työaikaa puolestaan kasvattavat palkalliset ja palkattomat ylityöt ja liukuvan työajan puitteissa sisään tehdyt työtunnit.

Työvoimatutkimuksessa kerätään tietoja myös päätyön ohella tehdyistä sivutoista. Myös nämä lisäävät työllisen todellista työaikaa.

Henkilö, joka on pitkällä sairauslomalla tai äitiys- tai vanhempainlomalla lasketaan työlliseksi, mutta hänen tehty työaikansa jää nolnaan. Opinto- tai hoitovapaalla olevat eivät kuulu työvoimaan.

Palkansaajien säännöllinen viikkotyöaika lyheni 1980-luvulla. Lyheneminen tapahtui siten, että siirryttiin 40 tunnin työviikosta 35 – 39 tunnin työviikkoon. Osa-aikatyö tai yli 40 tuntinen työviikko eivät yleistyneet. Yrittäjien ja yrittäjäperheenjäsenien keskimääräinen säännöllinen viikkotyöaika sensijaan piteni 80-luvulla.

Taulukko 1. Työllisten keskimääräinen säännöllinen viikkotyöaika ammattiaseman mukaan vuosina 1984 – 1991. 15 – 74-vuotias väestö

Vuosi	Työlliset 15–74-vuotta				
	Yhteensä	Palkansaajat			Yrittäjät ja yrittäjäperheenjäsenet
		Yhteensä	Työntekijät	Toimihenkilöt	
tuntia viikossa					
1984	39,1	37,8	38,3	37,4	46,1
1985	39,1	37,8	38,3	37,5	46,7
1986	39,2	37,9	38,3	37,5	46,9
1987	39,1	37,7	38,1	37,3	47,3
1988	39,0	37,5	37,9	37,1	47,9
1989	38,7	37,1	37,3	36,9	48,2
1990	38,6	37,0	37,2	36,9	48,0
1991	38,2	36,8	36,9	36,8	46,8

Työvoimatutkimus, vuosikeskiarvo

Sivutyöaste ja ylityöaste

Työvoimatutkimuksessa selvitetään ovatko vastanneet tehneet tutkimusviikolla sivutöitä ja palkallisia ylityöitä sekä kyseisissä töissä tehtyjen tuntien määrää.

Sivutyöaste on tutkimusviikolla sivutyötä tehneiden työllisten prosenttiosuus kaikista työllisistä. Sivutyötuntien keskiarvo on laskettu ottamalla mukaan vain ne sivutyötä tehneet työlliset, joiden sivutyötunnit olivat tiedossa.

Oheisessa taulukossa on esitetty tietoja työllisten sivu- ja ylityöistä vuosilta 1977 – 1991. Tiedot perustuvat kuukausittain tehtävään Työvoimatilastoon ja koskevat 15 – 74-vuotiasta väestöä. Työllisten määrä oli 1989 suurimmillaan, 2 470 000. Heistä yhdeksän prosenttia oli tehnyt ylityötä ja 6,6 prosenttia sivutyötä. Sivutöiden tekeminen lisääntyi melko tasaisesti vuoteen 1989 saakka. Vuoden 1989 ylityöaste kuului myös tarkasteluajanjakson korkeimpiin.

Taulukko 2. Yli- ja sivutyötä tehneet sekä yli- ja sivutyöasteet vuosina 1977 – 1991. 15 – 74-vuotias väestö

Vuosi	Työlliset yhteensä	Ylityötä tehneet	Sivutyötä tehneet	Ylityöaste	Sivutyöaste
	1 000 henkeä			%	

Molemmat sukupuolet

1977	2 232	153	124	6,8	5,6
1978	2 200	147	126	6,7	5,7
1979	2 256	166	128	7,3	5,7
1980	2 328	176	134	7,6	5,8
1981	2 353	182	128	7,7	5,4
1982	2 377	226	142	9,5	6,0
1983	2 390	203	141	8,5	5,9
1984	2 413	205	149	8,5	6,2
1985	2 437	219	149	9,0	6,1
1986	2 431	210	146	8,6	6,0
1987	2 423	213	149	8,8	6,1
1988	2 431	213	154	8,8	6,3
1989	2 470	223	163	9,0	6,6
1990	2 467	209	160	8,5	6,5
1991	2 340	179	141	7,6	6,0

Miehet

1984	1 262	129	98	10,2	7,7
1985	1 264	137	96	10,9	7,6
1986	1 263	131	92	10,3	7,3
1987	1 260	133	94	10,5	7,4
1988	1 264	131	98	10,3	7,8
1989	1 292	135	102	10,4	7,9
1990	1 289	127	99	9,9	7,7
1991	1 206	106	85	8,8	7,0

Naiset

1984	1 152	76	51	6,6	4,4
1985	1 173	82	53	7,0	4,5
1986	1 167	79	54	6,8	4,6
1987	1 163	80	55	6,9	4,8
1988	1 166	83	56	7,1	4,8
1989	1 178	88	61	7,4	5,1
1990	1 179	82	60	6,9	5,1
1991	1 134	73	56	6,4	5,0

Työvoimatutkimus, vuosikeskiarvo

Sivutyöt

Syksyllä 1989 työllisistä 16 prosenttia ilmoitti tekevänsä joskus päätyönsä ohessa yhtä tai useampaa sivutyötä. Yleisimmin sivutyötä tekivät ylemmät toimihenkilöt, miehet ja 35 – 44-vuotiaat. Samoin päätyössään alle 30-tunnin työviikkoa tehneillä oli useammin sivutyö kuin kokoaikatyötä tehneillä.

Työllisistä 14 prosentilla oli tutkimushetkellä yksi tai useampia sivutyöpaikkoja. Jatkuva sivutyö oli 61 prosentilla ja tilapäinen 39 prosentilla sivutyötä tehneistä. Yrittäjistä ja yrittäjäperheenjäsenistä 17 prosentilla ja palkansaajista 14 prosentilla oli sivutyö. Sivutyötä tehneistä 57 prosenttia teki sivutyötä palkansaajana ja 42 prosenttia yrittäjänä tai yrittäjäperheenjäsenenä. Sivutyötä tehneistä 44 prosenttia teki sitä joka viikko ja 27 prosenttia muutaman kerran vuodessa tai harvemmin.

Tutkimusviikolla noin 214 000 henkeä eli 8,8 prosenttia työllisistä oli tehnyt oman päätyönsä ohessa toista työtä. Yrittäjistä 12 ja palkansaajista noin kahdeksan prosenttia teki päätyön lisäksi jotain muuta työtä tutkimusviikolla.

Ylemmillä toimihenkilöillä oli muita sosioekonomisia ryhmiä useammin sivutyöpaikka. Tosin he olivat tehneet tutkimusviikolla vähemmän sivutyötunteja kuin muut palkansaajaryhmät keskimäärin. Ylemmät toimihenkilöt olivat tehneet palkallisia ylitöitä muita ryh-

miä vähemmän, mutta palkattomia ylitöitä enemmän kuin muut ryhmät.

Miehet tekevät naisia yleisemmin niin sivutöitä kuin palkallisia ja palkattomia ylitöitä.

Ylemmistä toimihenkilöistä neljäsosa oli tehnyt sivutyötä ja päätyössään yli 12 000 markkaa kuukaudessa ansaitsevista 29 prosentilla oli sivutyö.

Työllisistä, joiden päätyö oli metsätaloudessa, 29 prosenttia teki sivutyötä ja maa- ja vesirakentamisen työllistämistä 26 prosenttia.

Palkansaajien mahdollisuus tehdä ylitöitä

Kahdella kolmasosalla (68 %) palkansaajista oli mahdollisuus tehdä ylitöitä. Miehillä tällainen mahdollisuus oli useammin kuin naisilla (71 % ja 64 %) ja työntekijöillä useammin kuin toimihenkilöillä. Teollisuuden palkansaajista noin 80 prosentilla oli ylityömahdollisuus, mutta maa- ja metsätalouden palkansaajista hieman alle puolella (46 %).

Kokoaikatyötä tehneistä yli kahdella kolmasosalla oli mahdollisuus palkallisiin ylitöihin, mutta osa-aikatyötä tehneistä vain noin 40 prosenttia saattoi tehdä ylitöitä.

Kuvio 2. Palkansaajien ylityömahdollisuus ja vuoden aikana ylitöitä tehneet sosioekonomisen aseman mukaan, syyskuu 1989

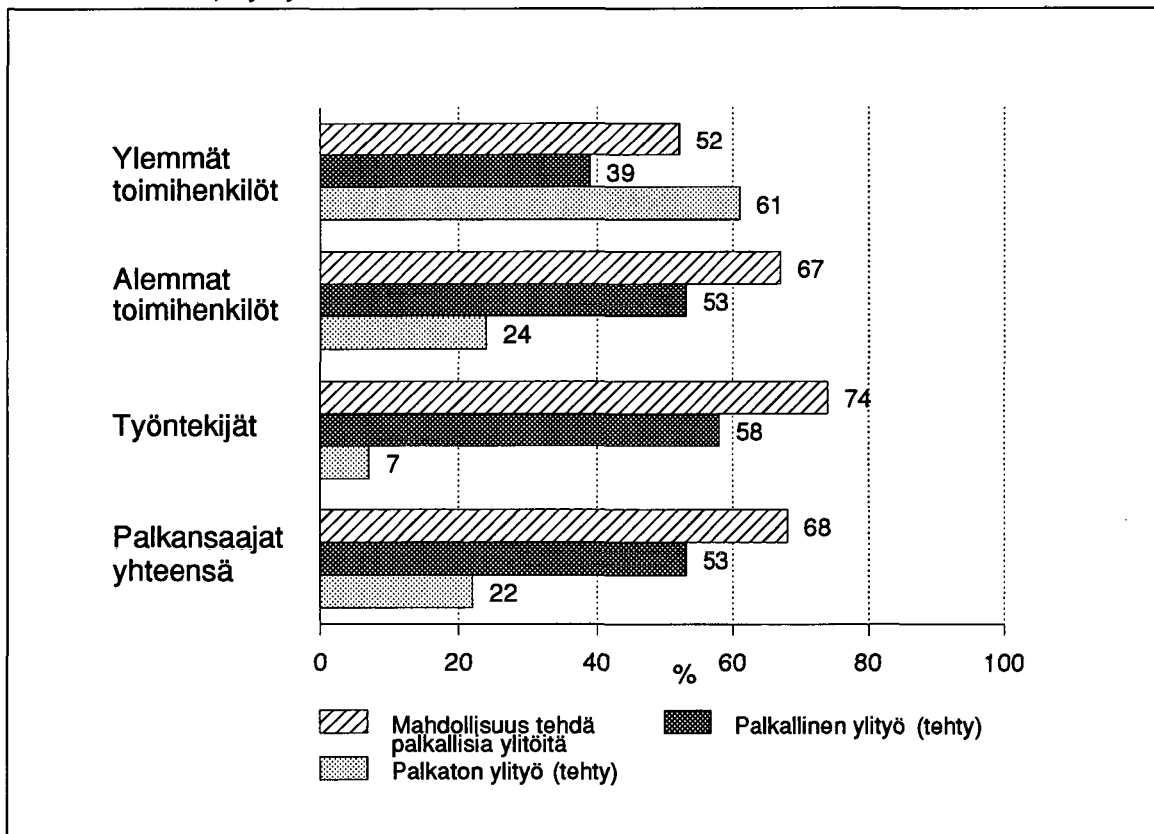

Vuoden aikana korvausta vastaan tehdyt ylityöt

Ylitöitä, joista saatiin korvaus rahana tai vapaana, tehtiin enemmän vuonna 1989 kuin vuonna 1984. Joka kolmas palkansaaja oli tehnyt palkallisia ylityitä vähintään kerran kuukaudessa vuonna 1989, viisi vuotta aikaisemmin heitä oli 27 prosenttia. Erityisesti on kasvanut niiden osuus, jotka tekivät ylityitä joka tai joka toinen viikko, nyt heitä oli 19 prosenttia ja aiemmin 13 prosenttia palkansaajista.

Vuonna 1989 oli 53 prosenttia palkansaajista tehnyt edellisen 12 kuukauden aikana ylityitä korvausta vastaan. Joka viikko ylityitä oli tehnyt 11 prosenttia, joka toinen viikko yhdeksän prosenttia, vähintään kerran kuussa 13 prosenttia ja harvemmin 20 prosenttia palkansaajista.

Miehistä 59 prosenttia ja naisista 47 prosenttia oli tehnyt vuoden aikana ylityitä. Miesten ylityöuheys oli myös naisia suurempi.

Ylityitä oli tehnyt suurempi osuus työntekijöistä kuin toimihenkilöistä. Työntekijöistä 58 prosenttia, alemmista toimihenkilöistä 53 prosenttia ja ylemmistä toimihenkilöistä 39 prosenttia oli tehnyt vuoden aikana ylityitä korvausta vastaan. Silti ylemmistä toimihenkilöistä 15 prosenttia teki ylityitä joka viikko, alemmista toimihenkilöistä 11 prosenttia ja työntekijöistä yhdeksän prosenttia.

Yksityisen sektorin palkansaajista 59 prosenttia, kuntien ja kuntainliittojen 42 prosenttia ja valtion palkansaajista 40 prosenttia oli tehnyt korvattavia ylityitä edellisen 12 kuukauden aikana. Kuntien palkansaajista 12 prosenttia, yksityisten 11 prosenttia ja valtion palkansaajista viisi prosenttia teki joka viikko ylityitä.

Vähiten ylityitä olivat tehneet ne, joiden kuukausipalkka oli alle 5 000 mk tai yli 12 000 mk ja ne jotka eivät osanneet tai halunneet ilmoittaa kuukausipalkkaansa. Kokoaikatyötä tehneistä palkansaajista 55 prosenttia oli tehnyt ylityitä edellisen 12 kuukauden aikana, mutta osa-aikatyötä tehneistä vain 28 prosenttia. Osa-aikatyöillä oli ylipäättään vähemmän mahdollisuuksia ylityihin kuin kokoaikatyötä tehneillä.

Teollisuuden, liikenteen, rakentamisen sekä rahoitus, vakuutus ja liike-elämää palvelevien alojen palkansaajista noin kaksi kolmasosaa oli tehnyt vuoden aikana ylityitä, kun maa- ja metsätaloudessa ylityitä tehneitä oli alle kolmannes palkansaajista. Kuljetusalan työntekijöistä neljäsosa teki joka viikko ylityitä.

Perhetilanne ei juurikaan vaikuta ylityöiden tekemiseen. Niistä palkansaajista, joilla on enemmän kuin kaksi alle 18-vuotiasta lasta hieman pienempi osuus oli tehnyt ylityitä kuin muista palkansaajista.

Kuvio 3. Vuoden aikana ylityitä tehneet palkansaajat työnantajan mukaan, syksy 1989

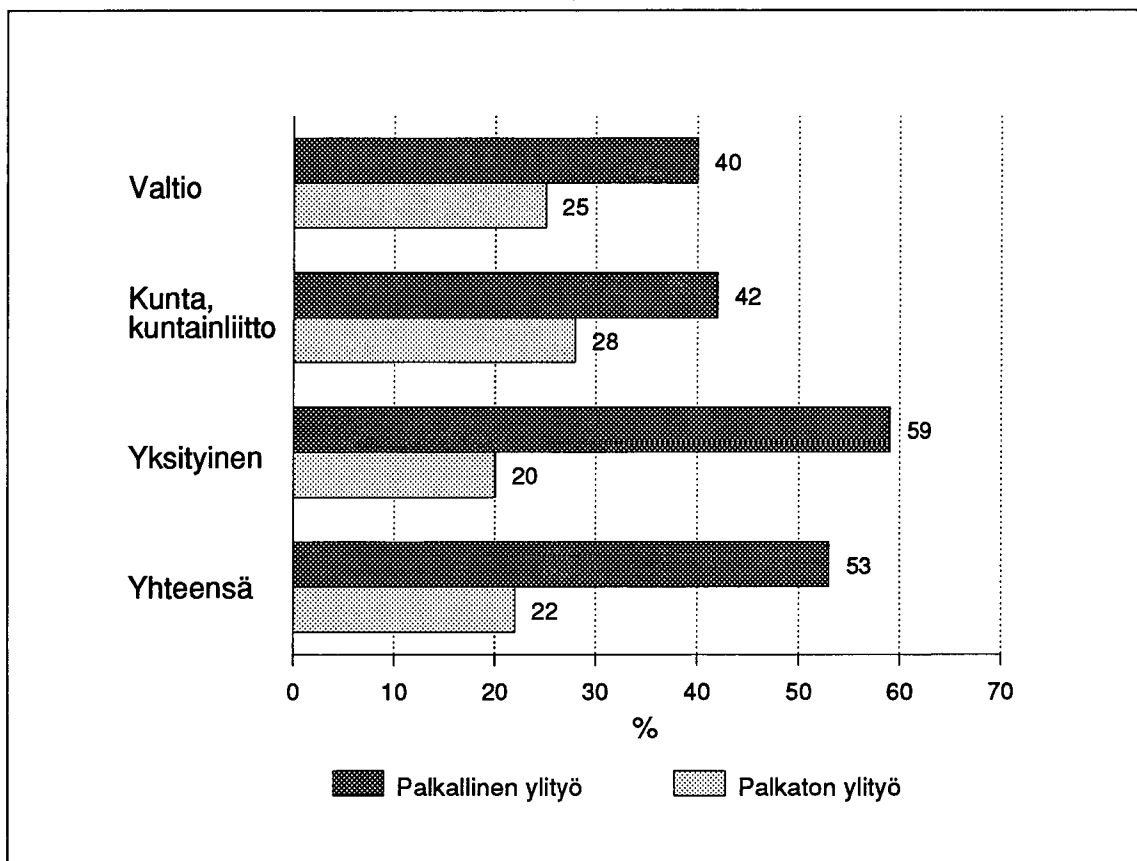

Syy korvattavien ylityöiden tekemiseen

Kolmasosa palkansaajista sanoi tekevänsä ylityötä työtilanteen vaatimuksesta ja kahdeksan prosenttia työnantajan velvoitteesta. Lisäansioiden takia ylityötä teki 17 prosenttia ja ylimääräisten vapaapäivien takia kahdeksan prosenttia palkansaajista. Miehet tekivät ylityötä lisäansioiden takia useammin kuin naiset, joilla työtilanne vaikutti enemmän. Ylemmät toimihenkilöt tekivät ylityötä työtilanteen vaatimuksesta ja työntekijät lisäansioiden takia.

Palkallisen ylityön tekeminen tutkimusviikolla

Palkansaajista 12 prosenttia oli tehnyt tutkimusviikolla ylityötä, joista sai korvauksen rahana tai vapaana. Miesten ylityöaste oli 14 ja naisten yhdeksän prosenttia.

Ylityöt korvattiin yleensä rahana, lähes 70 prosenttia oli saanut rahakorvauksen. Ylimääräisenä vapaana korvauksen sai 24 prosenttia ja sekä rahana että vapaana seitsemän prosenttia palkansaajista.

Työntekijät ottivat muita palkansaajaryhmiä useammin korvauksen rahana, samoin miehet useammin kuin naiset.

Ylityötä tehneille kertyi keskimäärin 8,1 ylityötuntia viikossa, miehille 9,4 ja naisille 6,2.

Palkattoman ylityön tekeminen vuoden aikana

Samoin kuin palkallisia myös palkattomia ylityötä tehtiin vuonna 1989 enemmän kuin 1984. Vuonna 1984 oli palkansaajista 13 prosenttia tehnyt palkattomia yli-

Kuvio 4. Syy korvattavien ylityöiden tekemiselle sukupuolen mukaan, syksy 1989

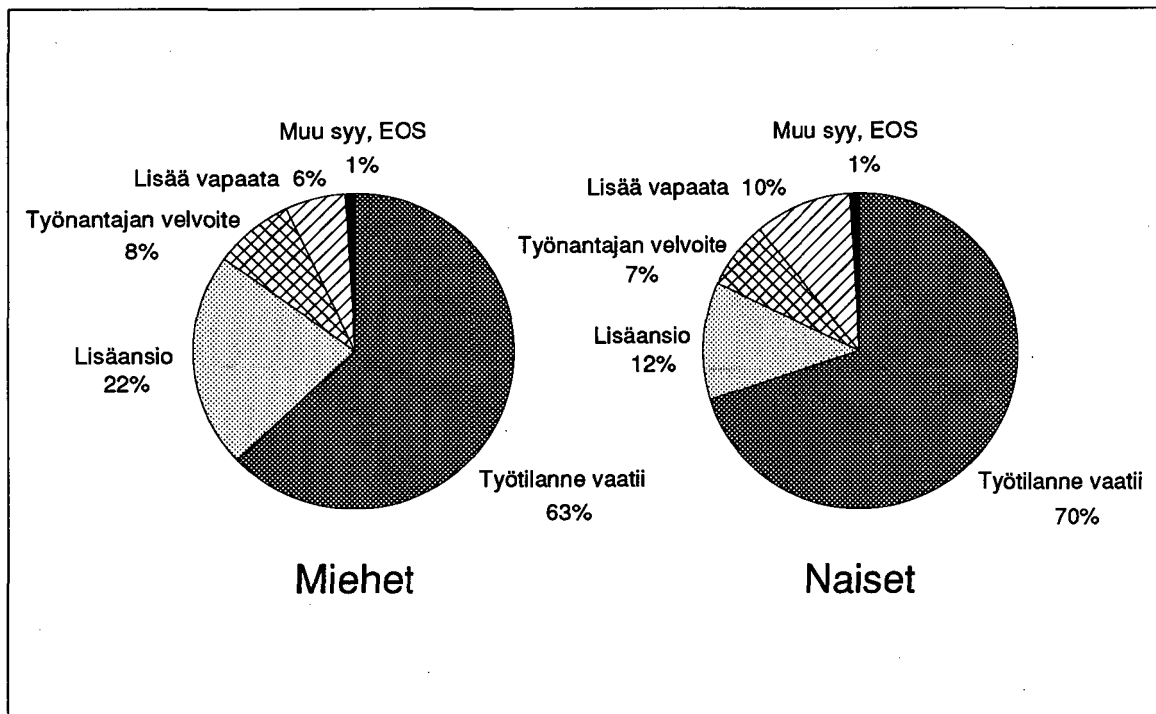

töitä kerran kuukaudessa tai useammin, 1989 heitä oli jo 16 prosenttia. Erityisesti on kasvanut niiden osuus, jotka tekivät joka viikko tai joka toinen viikko ylitöitä ilman korvausta.

Vuonna 1989 oli palkansaajista 22 prosenttia tehnyt vuoden aikana ylityötä, josta ei ollut saanut korvausta rahana tai vapaana. Miehistä tällaista työtä oli tehnyt 25 prosenttia ja naisista 20 prosenttia.

Ylemmistä toimihenkilöistä 61 prosenttia, alemmista toimihenkilöistä 24 prosenttia ja työntekijöistä seitsemän prosenttia oli tehnyt ylitöitä ilman korvausta. Ylemmistä toimihenkilöistä 29 prosenttia teki ylimääräisiä töitä joka viikko ja kymmenen prosenttia joka toinen viikko, kun työntekijöistä vain kaksi prosenttia teki joka viikko töitä ilman korvausta.

Mitä suurempi palkka sitä enemmän tehdään ylimääräisiä töitä, josta ei saada ylityökorvausta rahana tai vapaana. Syksyllä 1989 yli 12 000 markkaa kuukaudessa ansainneista 72 prosenttia oli tehnyt työtä ilman korvausta ja 39 prosenttia teki tällaista työtä joka viikko. Palkansaajista, jotka ansaitsivat 9 000 – 12 000 markkaa kuussa, 42 prosenttia oli tehnyt palkattomia ylitöitä ja 17 prosenttia teki niitä joka viikko.

Palkattomien ylitöiden tekeminen on yleisintä julkisten ja muiden palvelujen toimialalla. Koulutus ja tutkimustoiminta-alan palkansaajista 20 prosenttia ja

moottoriajoneuvojen kaupan palkansaajista 19 prosenttia teki palkattomia ylitöitä joka viikko.

Vähiten korvauksettomia ylitöitä tehdään liikenteessä ja teollisuudessa.

Ammatit, joissa erityisesti joudutaan tekemään töitä ilman korvausta, ovat teknisen, tieteellisen, lainopillisen, humanistisen ja taiteellisen työn ammatit, kaupallinen työ ja hallinto- ja toimistotyö. Teollisuuden ja rakennusalan ammateissa palkattomia töitä ei juurikaan tehdä.

Yksityisen työnantajan palveluksessa tehdään vähemmän ylitöitä ilman korvausta kuin kunnan tai valtion palveluksessa.

Syy palkattoman ylityön tekemiseen

Lähes kolme neljäsosaa ilman korvausta ylitöitä tehneistä sanoi sen johtuvan työn luonteesta ja viisi prosenttia työnantajan velvoituksesta, loput tekivät ylimääräisiä töitä vapaaehtoisesti omasta tahdosta.

Työntekijät sanoivat toimihenkilöitä useammin tekevänsä palkatonta työtä omasta tahdostaan, toimihenkilöt puolestaan selittivät ylimääräistä työntekoa työn luonteella. Työnantajan velvoittamana palkattomia ylitöitä tehdään merkittävässä määrin oikeastaan vain maa- ja metsätaloudessa, jossa 17 prosenttia ilmoitti tämän syyksi.

Kuvio 5. Syy palkattoman ylityön tekemiselle sukupuolen mukaan, syyskuu 1989

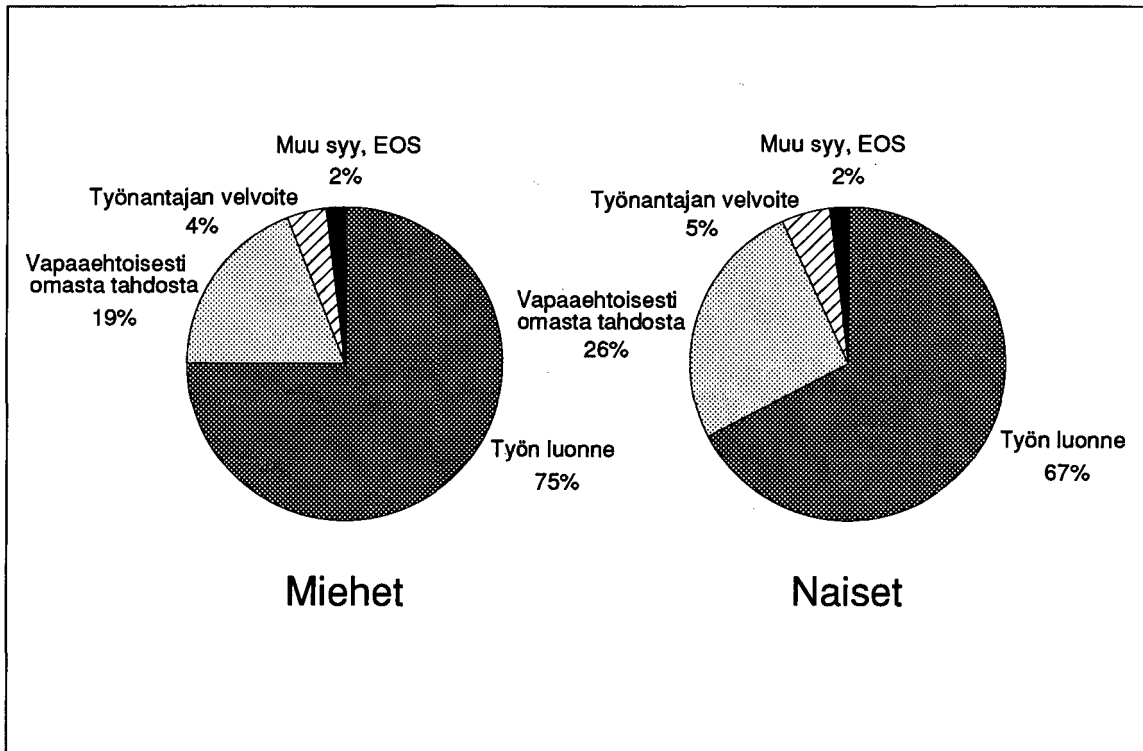

Palkattoman ylityön tekeminen tutkimusviikolla

Tutkimusviikolla palkansaajista yhdeksän prosenttia oli tehnyt keskimäärin 6,3 tuntia töitä, joista ei saanut korvausta rahana tai vapaana. Erityisesti ylemmät toimihenkilöt olivat tehneet tutkimusviikolla töitä ilman korvausta ja miehet enemmän kuin naiset.

Palkansaajien työaikamuoto

Palkansaajista 74 prosenttia teki säännöllistä päivätyötä. Säännöllisessä ilta-, yö- tai aamutyössä oli neljä prosenttia palkansaajista. Kaksivuorotyötä teki 11 prosenttia ja kolmi- tai viisivuorotyötä kuusi prosenttia. Nykyiseen työaikamuotoonsa tyytyväisiä oli 88 prosenttia.

Miehet tekevät naisia useammin säännöllistä päivätyötä, näin on silloinkin kun tarkastellaan pelkästään kokoaikatyötä tehneitä. Osa-aikatyötä tehneet poikkeavat kaikista palkansaajista siinä, että heistä vain 48 prosentilla oli säännöllinen päivätyö. Alle 30 tuntia viikossa työskennelleistä 25 prosentilla oli säännöllinen ilta-, yö- tai aamutyö ja vuorotyötä teki yhdeksän

prosenttia. Osa-aikatyötä tehneistä palkansaajista 87 prosenttia oli työaikamuotoonsa tyytyväisiä.

Kokoaikatyötä tehneistä palkansaajista 88 prosenttia oli tyytyväisiä työaikamuotoonsa. Tyytymättömiä olivat kaksivuorotyötä tekevät ja tyytyväisimpiä viikonloppuisin työskentelevät.

Palkansaajien työaikamuotoa on käsitelty myös Työvoiman vuosihaastattelu, syksy 1989 -julkaisussa.

Uutena työaikamuotona on ehdotettu ns. päivävuorojärjestelmää. Se tarkoittaa sitä, että tehdään kahta kuuden tunnin työvuoroa ansiotason alenematta. Aamuvuoro olisi esimerkiksi kello 8 – 14 ja iltavuoro 14 – 20. Palkansaajilta kysyttiin, olisivatko he itse kiinnostuneita tällaisesta kaksivuorotyöstä, jos se olisi heidän omassa työssään mahdollista. Palkansaajista 39 prosenttia oli kiinnostunut, kahdeksan prosenttia oli ehkä kiinnostunut ja 49 prosenttia ei ollut kiinnostunut ja loput viisi prosenttia ei osannut ilmaista kantaansa. Kiinnostuneimpia olivat vuorotyötä tekevät ja kielteisimpiä säännöllistä päivätyötä tekevät. Naiset olivat hieman kiinnostuneempia kuin miehet.

Kuvio 6. Palkansaajien työaikamuoto säännöllisen viikkotyöajan mukaan, syksy 1989

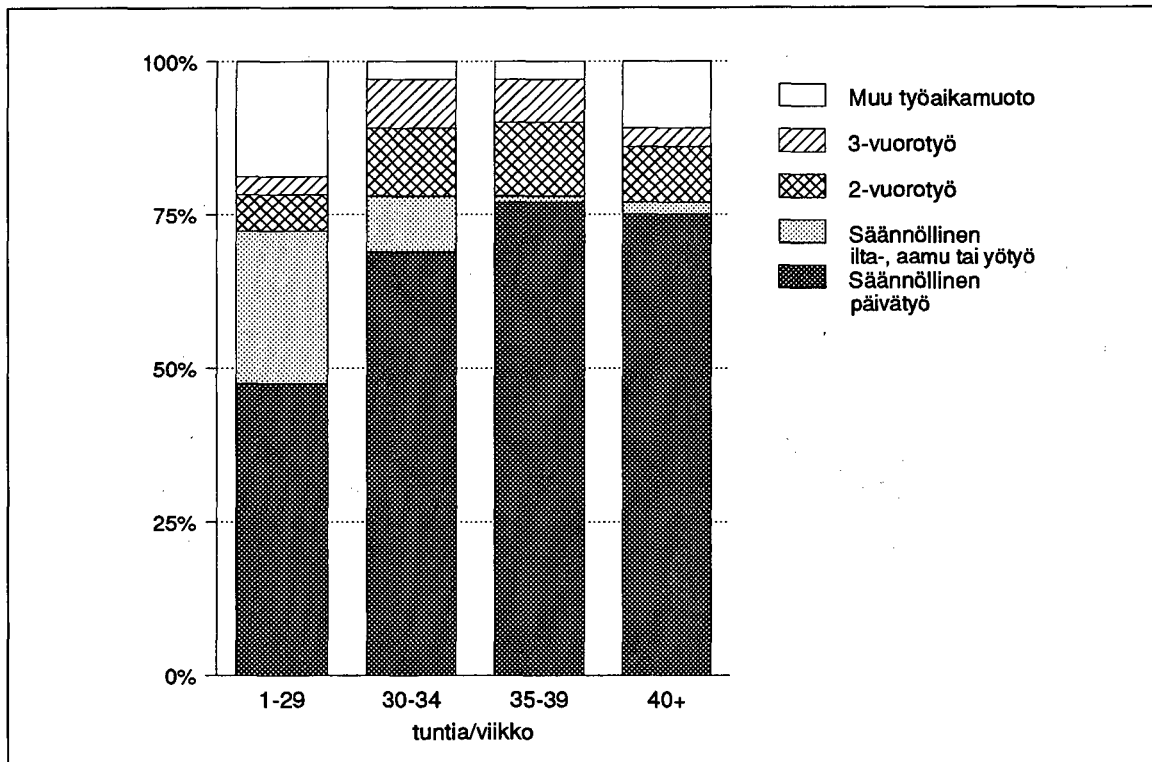

Taulukko 3. Palkansaajien suhtautuminen päivävuorojärjestelmään työaikamuodon mukaan, syksy 1989

Työaikamuoto	Palkansaajat yhteensä		Kiinnostaako päivävuorojärjestelmä?			
			Kyllä	Ehkä	Ei	EOS
	1 000	%	%			
Päivätyö	1 534	100	33	8	55	4
Ilta-, yö tai aamutyö	72	100	31	5	49	15
Vuorotyö	348	100	64	8	25	4
Viikonlopputyö	7	100	31	11	33	25
Muu työaikamuoto	104	100	44	5	42	10
EOS	7	100	5	0	12	83
Yhteensä	2 073	100	39	8	49	5

Palkansaajien yötyö

Säännöllinen yötyö oli työaikamuotona noin 15 000 palkansaajalla ja kolmivuorotyötä teki 122 000, yhteensä se oli noin seitsemän prosenttia palkansaajista. Palkansaajista 29 prosenttia sanoi työskentelevänsä joskus yöllä kello 23 ja kuuden välisenä aikana. Kun muutaman kerran vuodessa tai harvemmin yötyötä tekevät jätetään tarkastelusta pois, niin kerran kuukaudessa tai useammin yötyötä teki 16 prosenttia palkansaajista. Vuonna 1984 heitä oli 15 prosenttia.

Viikonlopputyö

Syksyllä 1989 työllisistä 65 prosenttia sanoi työskentelevänsä joskus lauantaisin ja puolet joskus sunnuntaisin. Vähintään yhtenä sunnuntaina kuukaudessa teki töitä lähes kaksi kolmasosaa yrittäjistä, mutta vain joka viides palkansaaja.

Palkansaajien viikonlopputyöt olivat vuonna 1989 jonkin verran yleisempiä kuin 1984. Syksyllä 1989 palkansaajista 60 prosenttia työskenteli joskus lauantaisin ja 45 prosenttia joskus sunnuntaisin. Noin 7 000 palkansaajaa teki pelkästään viikonlopputyötä. Suurempi osa miespalkansaajista kuin naisista teki joskus

työtä lauantaisin tai sunnuntaisin, mutta naisissa oli enemmän niitä, jotka tekivät työtä joka tai joka toinen lauantai tai sunnuntai.

Yrittäjistä 93 prosenttia teki joskus lauantaityötä, 59 prosenttia joka viikko. Sunnuntaisin heistä työskenteli 77 prosenttia, 42 prosenttia joka sunnuntai.

Työajan joustavuus

Palkansaajien mahdollisuus vaikuttaa päivittäiseen ja viikottaiseen työaikaansa on jonkin verran lisääntynyt vuodesta 1981, jolloin Työvoimatutkimuksessa edellisen kerran kysyttiin työajan joustavuudesta. Silloin kolmasosa palkansaajista saattoi vaikuttaa työhön tulo- tai lähtöaikoihin, syksyllä 1989 heitä oli yhdeksän prosenttiyksikköä enemmän.

Neljällä prosentilla palkansaajista oli syksyllä 1989 täysin vapaa työaika, 39 prosenttia saattoi vaikuttaa työaikaansa jonkin verran ja 56 prosentilla oli määrätty työaika. Naisilla oli miehiä useammin määrätty työhön tulo- ja lähtöajat, samoin alle 25-vuotiailla ja yli 34-vuotiailla. Liukuva työaika oli 19 prosentilla palkansaajista, mikä on viisi prosenttiyksikköä enemmän kuin 1981.

Kuvio 7. Palkansaajien mahdollisuus vaikuttaa työaikaansa vuosina 1981 ja 1989

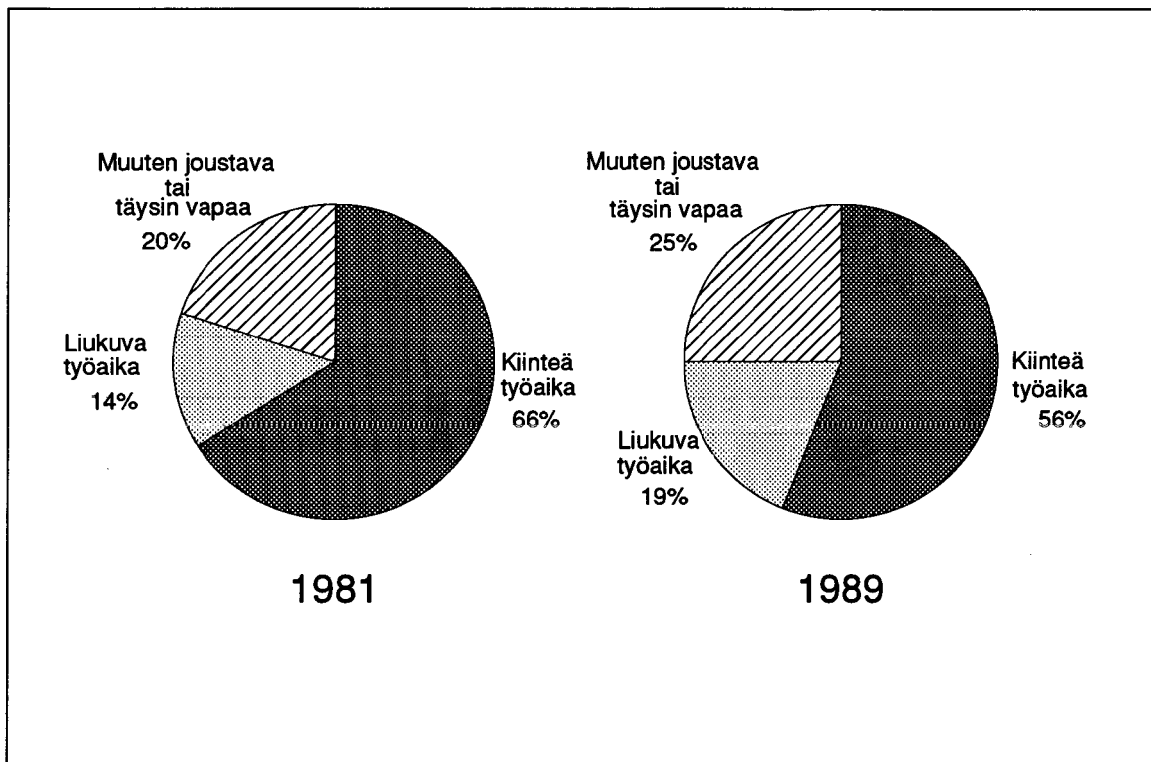

Kuvio 8. Palkansaajien työajan joustavuus sukupuolen mukaan, syysy 1989

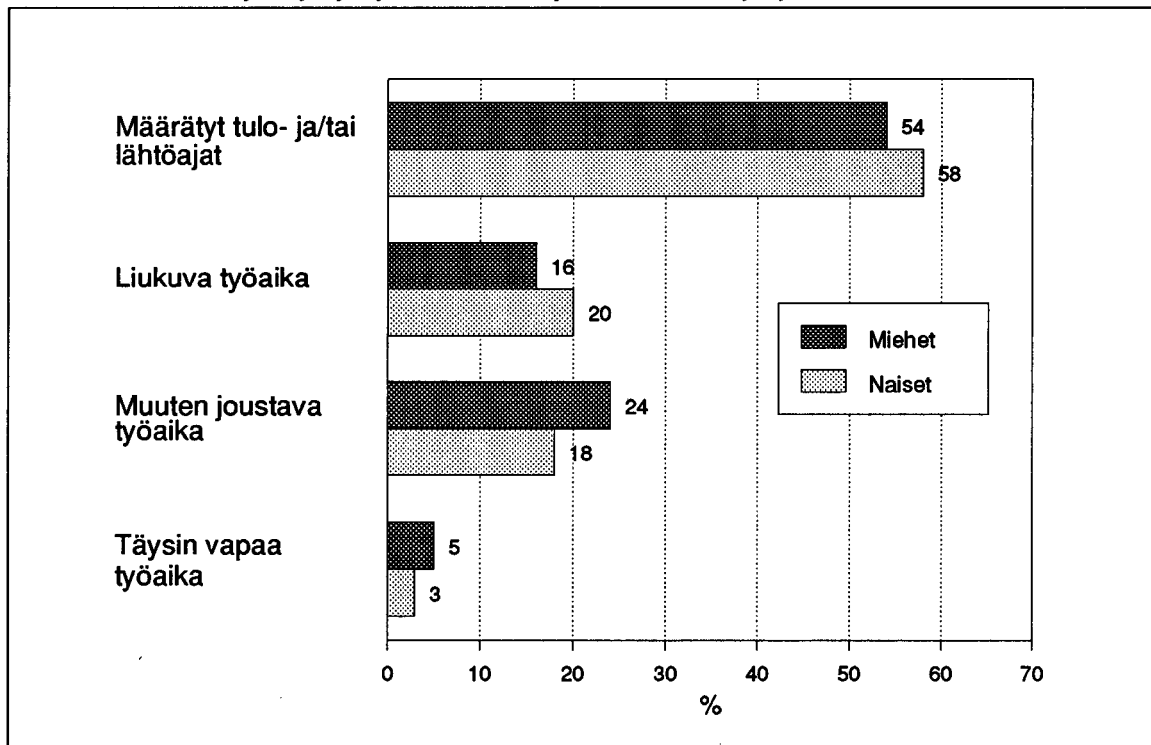

Kuvio 9. Palkansaajat ammatin ja työaikojen joustavuuden mukaan, syksy 1989

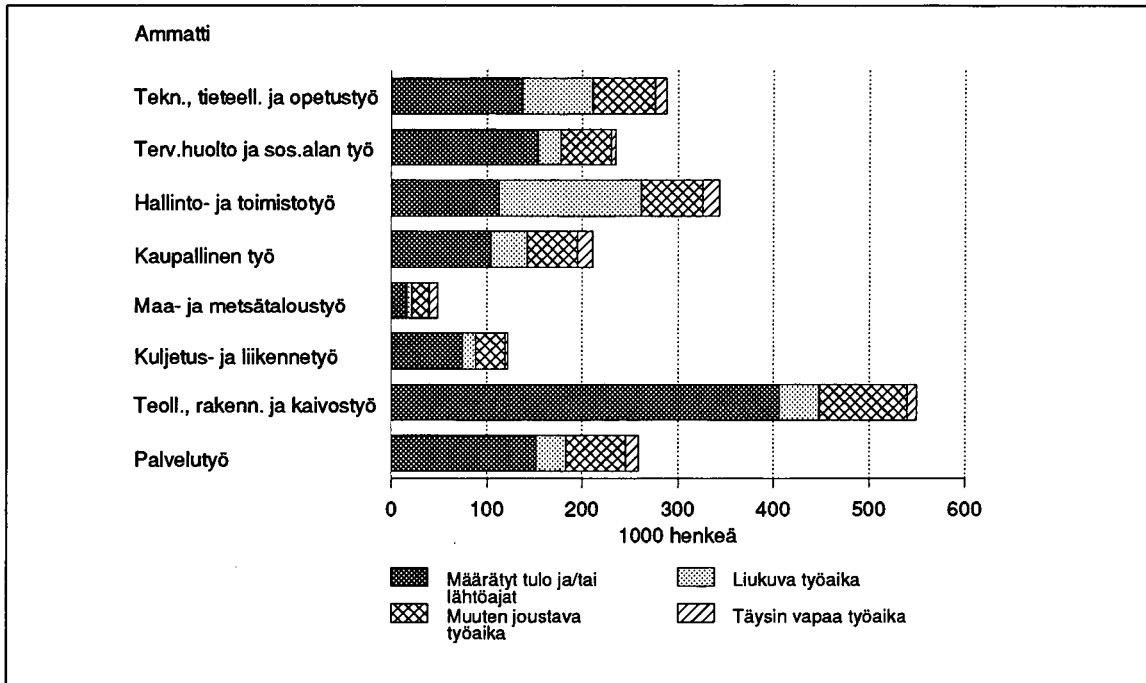

Toivottu työajan pituus

Palkansaajilta kysyttiin toivotun työajan pituutta ja valintaa tehtäessä pyydettiin ottamaan huomioon, että palkka määräytyy työajan mukaan. Jos työaikatoiveet toteutuisivat, niin työajoissa olisi nykyistä enemmän vaihtelua. Sekä alle 35 viikkotunnin että yli 40 tunnin viikkotyöajat yleistyisivät.

Syksyllä 1989 palkansaajista 67 prosenttia oli tyytyväisiä työaikaansa, 25 prosenttia olisi halunnut lyhyemmän työajan ja kuusi prosenttia pidemmän työajan. Miehet olivat tyytyväisempiä nykyiseen työaikaansa kuin naiset ja kokoaikatyötä tekevät tyytyväisempiä kuin alle 30 tuntia viikossa työskentelevät. Tyytymättömiä olivat ne palkansaajat, joiden säännöllinen viikkotyöaika oli yli 40 tuntia.

Kuvio 10. Palkansaajat säännöllisen ja toivotun viikkotyöajan mukaan, syksy 1989

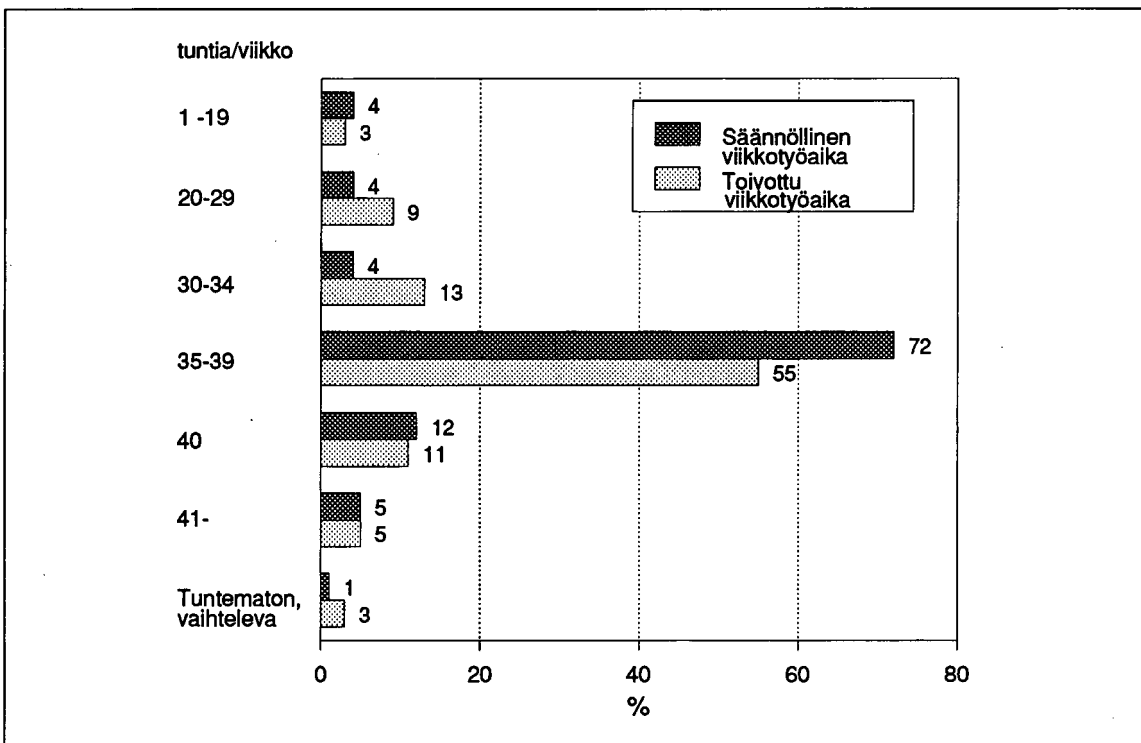

Parempi ansiotaso vai lyhyempi työaika?

Palkansaajien suhtautumista rahan ja vapaa-ajan välillä on tutkittu Työvoimatutkimuksen yhteydessä vuosina 1981 ja 1989. Syksyn 1981 Työvoimatutkimuksessa kysymys esitettiin muodossa:

"Kumpaa pidätte omalla kohdallanne tällä hetkellä tärkeämpänä:

1. rahapalkkaa
2. vai vapaa-ajan lisääntymistä?"

Syksyn 1989 Työvoiman vuosihaastattelussa kysyttiin:

"Jos voisitte valita paremman ansiotason ja lyhyemmän työajan välillä, haluaisitteko:

1. lisää palkkaa
2. vai lyhyemmän työajan?"

Palkansaajien asennoitumisessa ei näytä tapahtuneen juurikaan muutosta vuodesta 1981, jolloin kysymys esitettiin melko samanlaisena. Miesten ja naisten ar-

vostukset näyttävät tosin hieman lähentyneen toisiaan siten, että miehet arvostavat rahaa ja naiset vapaa-aikaa hieman vähemmän kuin vuonna 1981.

Syksyllä 1989 palkansaajista 57 prosenttia halusi lisää palkkaa, kun lyhyempää työaikaa toivoi 35 prosenttia. Iän myötä rahan merkitys väheni ja vapaa-ajan kasvoi.

Jos työaikaa lyhennettäisiin, niin kolmannes palkansaajista toivoisi sen tapahtuvan eläkeikää lyhentämällä ja joka viides pidentämällä viikonloppua. Miesten ja naisten toiveet poikkeavat eniten siinä, että naiset toivovat miehiä useammin lyhyempää työpäivää ja miehet puolestaan haluaisivat pidempiä yhtämittaisia lomia.

Ikä näyttää vaikuttavan sukupuolta enemmän työajan lyhentämistoiveisiin. Tosin jo nuoret miehet ajattelevat nuoria naisia enemmän eläkkeelle jäämistä. Lyhyempää työpäivää toivoivat erityisesti 25 – 44-vuotiaat, pidempää viikonloppua 15 – 24-vuotiaat, pidempää vuosilomaa 15 – 34-vuotiaat, sapattivapaa 25 – 54-vuotiaat ja alhaisempaa eläkeikää 45 – 54-vuotiaat.

Taulukko 4. Palkansaajien valinta työajan lyhentämisen ja palkankorotuksen välillä vuosina 1981 ja 1989

Vuosi Sukupuoli	Kumpaa pitää tärkeämpänä?			
	Palkankorotus	Lyhyempi työaika	EOS	Yhteensä
	%			
1981				
Molemmat sukupuolet . .	58	38	5	100
Miehet	61	34	4	100
Naiset	53	42	5	100
1989				
Molemmat sukupuolet . .	57	35	8	100
Miehet	59	33	8	100
Naiset	54	38	8	100

Taulukko 5. Palkansaajien toivoma työajan lyhentämistapa vuosina 1981 ja 1989

Toivomus työajan lyhentämistavasta	1981			1989		
	Yhteensä	Miehet	Naiset	Yhteensä	Miehet	Naiset
	%					
Lyhyempi työpäivä	17	12	22	11	6	16
Pitempi viikonloppu	19	21	16	22	23	21
Pitempi vuosiloma	18	20	15	18	20	15
Sapattivapaa (harvemmin pidettävä pitempi vapaa)	–	–	–	10	10	10
Alhaisempi eläkeikä	44	45	43	34	36	33
Ei osaa sanoa	3	2	3	6	5	6
Yhteensä	100	100	100	100	100	100

Toivomusta työajan lyhentämistavasta kysyttiin myös vuoden 1981 Työvoimatutkimuksessa. Silloin 44 prosenttia palkansaajista toivoi alhaisempaa eläkeikää. Sapattivapaa ei silloin ollut vastausvaihtoehtona. Työajan lyhentyminen 1980-luvulla näkyy vastauksissa siten, että lyhyempää työpäivää toivovien osuus on pudonnut 17 prosentista 11 prosenttiin vuodesta 1981 vuoteen 1989.

Kotona työskentely

Työllisistä 87 prosenttia työskenteli kodin ulkopuolella, 10 prosenttia kotona ja kolme prosenttia osittain kotona ja kodin ulkopuolella. Erityisesti yrittäjät tekevät työtä kotona, heistä puolet työskenteli kokonaan kotona ja yhdeksän prosenttia osittain kotona ja osittain kodin ulkopuolella. Palkansaajista vain viisi prosenttia työskenteli kokonaan tai edes osittain kotona.

Työmatkat

Työllisiltä kysyttiin sitä, kuinka paljon aikaa heiltä kului päivittäiseen työmatkaan yhteen suuntaan. Asioinnit ja lasten tuomiset ja viemiset pyydettiin jättämään pois. Vastanneiden ilmoittamat työmatka-ajat on kerrottu kahdella päivittäisiin työmatkoihin käytetyn ajan selville saamiseksi.

Koska yrittäjistä 57 prosentilla, mutta palkansaajista vain kolmella prosentilla ei ollut lainkaan työmatkaa, selvisivät yrittäjät päivittäisistä työmatkoistaan keskimäärin 15 minuutissa, kun palkansaajat käyttivät niihin 41 minuuttia.

Eniten aikaa työmatkoihin kului pääkaupunkiseudulla asuvilla työllisillä ja vähiten Väli-Suomessa asuvilla. Pääkaupunkiseudulla asuvat käyttivät päivittäisiin työmatkoihin keskimäärin 51 minuuttia ja Väli-Suomessa

Kuvio 11. Päivittäisiin työmatkoihin käytetty aika alueen ja sukupuolen mukaan, syksy 1989

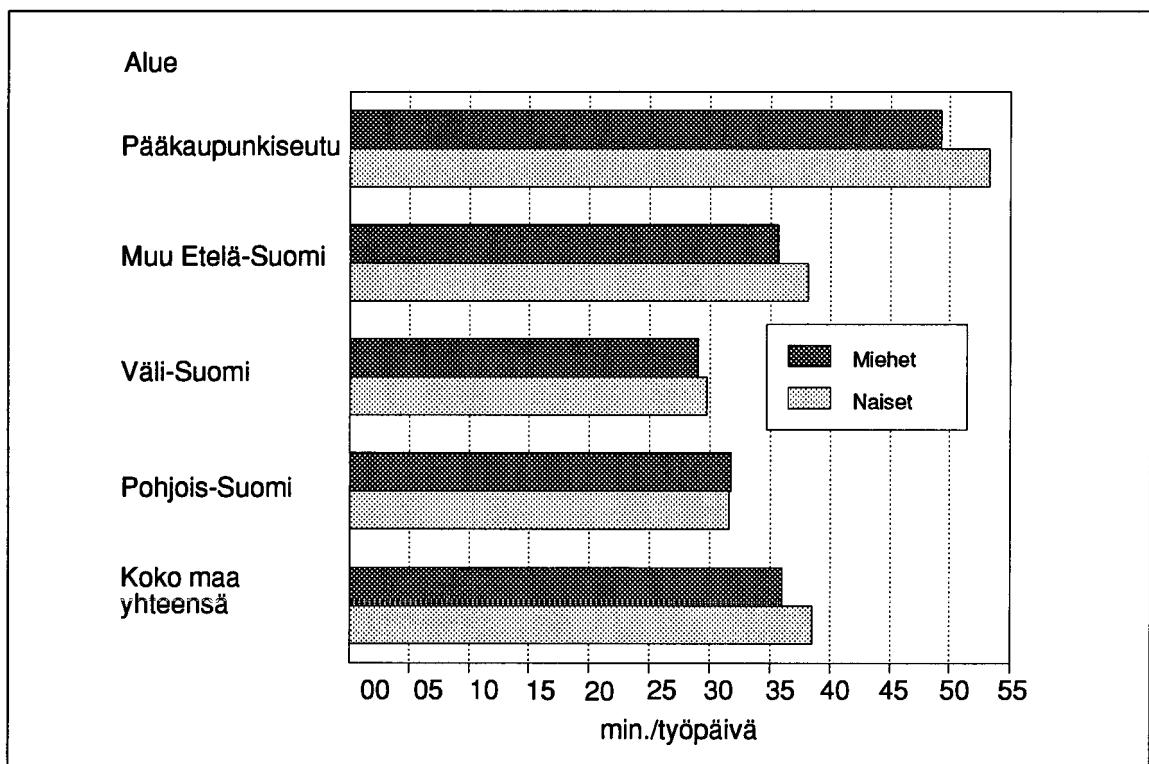

asuvat 29 minuuttia. Pääkaupunkiseudulla asuvista 46 prosentilla työmatkat veivät vähintään tunnin, kun Väli-Suomessa työllisistä 18 prosenttia käytti työmatkoihin yhtä paljon aikaa.

Sellaisia työllisiä, joiden päivittäiset työmatkat kesti-
vät yli kolme tuntia oli noin 10 000, heistä 7 000 asui
Etelä-Suomessa, mutta pääkaupunkiseudun ulkopuo-
lella.

Pekkasvapaat

Työaikaa on joillakin aloilla lyhennetty antamalla pal-
kallisia vapaapäiviä ns. pekkasvapaista. Palkansaajilta
kysyttiin pekkasvapaiden esiintymistä ja pekkaspäivien
määrää 1989.

Palkansaajista kolmanneksella oli pekkasvapaista
vuonna 1989, yleisin pekkaspäivien määrä oli 10.

Pekkasvapaista käytettiin työajan lyhentämiseen erityi-
sesti yksityisellä sektorilla, jossa palkansaajista lähes
puolella oli pekkaspäiviä. Teollisuudessa ja rakennus-
toiminnassa työskentelevistä lähes kahdella kol-
masosalla oli pekkaspäiviä 1989.

Työllisten lomat vuonna 1989

Pisimmät vuosilomat vietettiin valtiolla. Valtion pal-
kansaajista 61 prosentilla oli lomaa kuusi viikkoa tai
enemmän, kuntien palkansaajista 45 prosentilla ja yk-
sityisellä sektorilla vain 17 prosentilla oli yhtä paljon
vuosilomaa vuonna 1989.

Yrittäjistä ja yrittäjäperheenjäsenistä neljäsosa ei pitä-
nyt lainkaan lomaa ja vain joka kymmenes oli lomalla
viisi viikkoa tai enemmän.

Noin kolmasosalla palkansaajista oli viisi viikkoa lomaa
ja 28 prosentilla lomaa oli kuusi viikkoa tai enemmän.
Ei lainkaan tai alle viikko lomaa oli 11 prosentilla pal-
kansaajista.

Suosituin lomakuukausi oli heinäkuu. Joulukuussa pi-
dettiin runsaasti lyhyitä, alle viikon lomaa, joten se oli
kolmanneksi suosituin lomakuukausi kesäkuun jäl-
keen ennen elokuuta. Kun heinäkuussa oli lomailnut
59 prosenttia työllisistä, niin tammikuussa oli viettä-
nyt lomaa vain kahdeksan prosenttia ja toukokuussa-
kin vain 12 prosenttia. Vuonna 1989 pääsiäinen oli
maaliskuun loppupuolella.

Kuvio 12. Palkansaajat ja yrittäjät lomien pituuden mukaan vuonna 1989

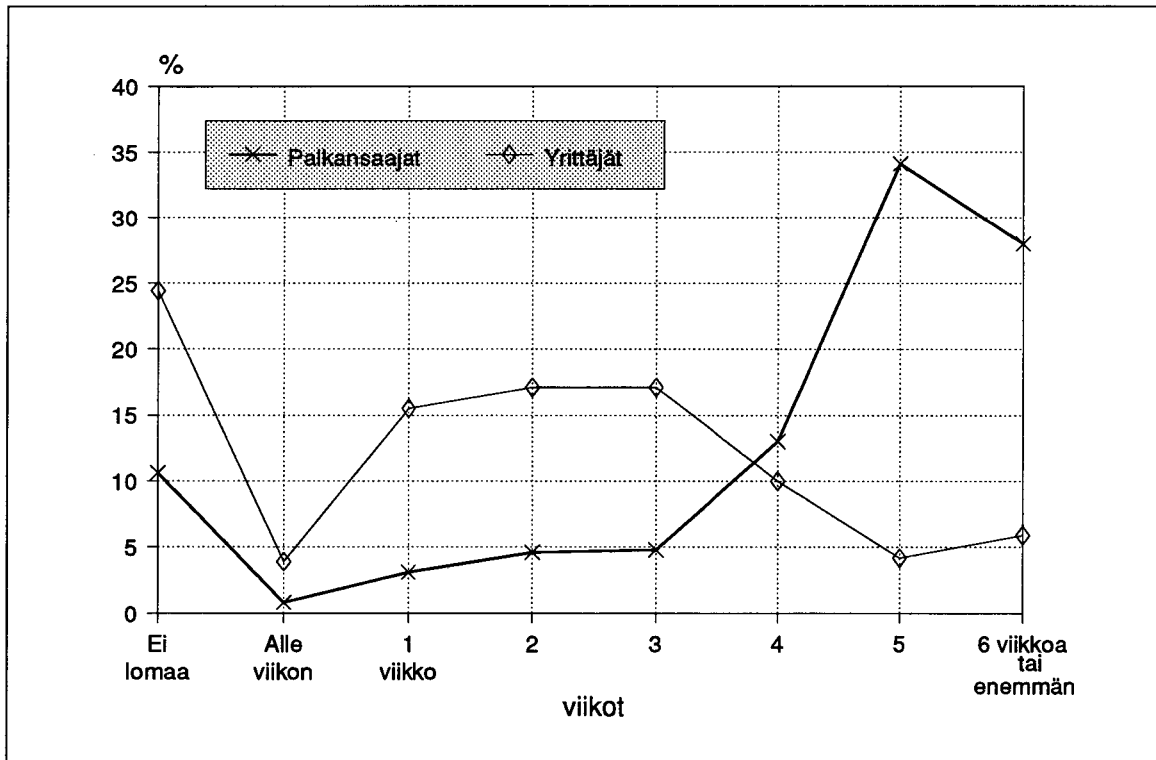

Kuvio 13. Työllisten lomat kuukauden mukaan vuonna 1989

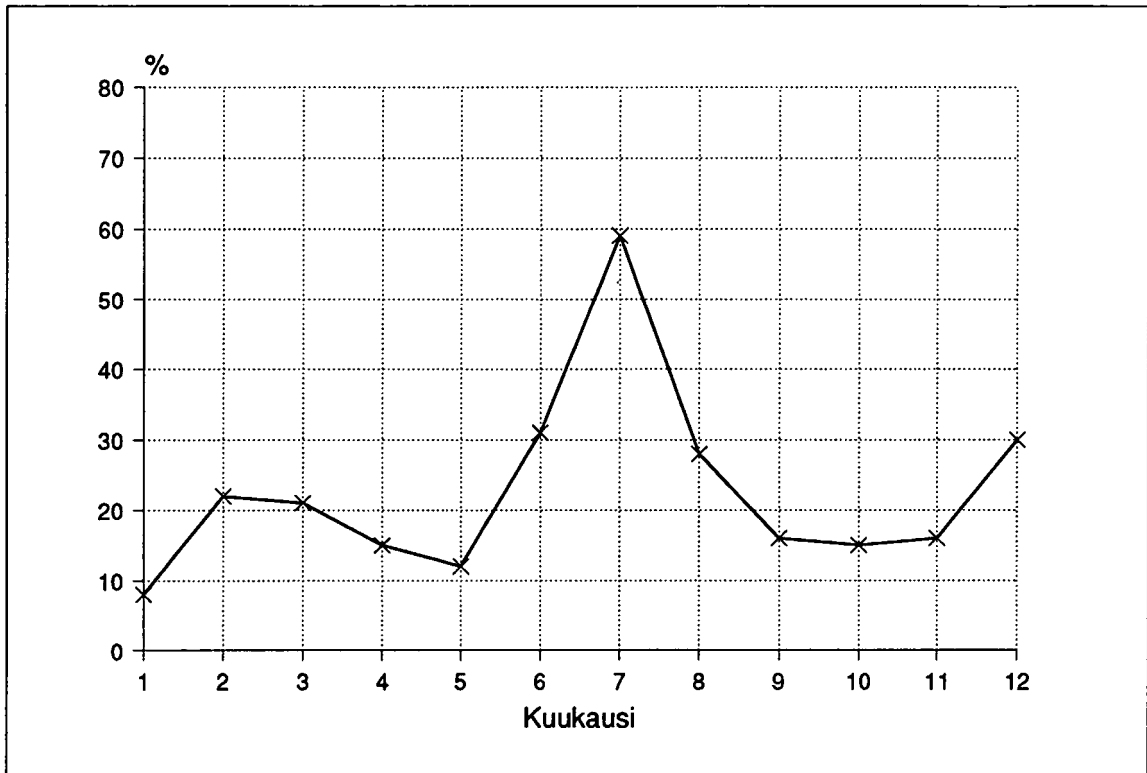

Yhteenveto

Taulukossa 6. kuvataan erilaisia palkansaajien työhön mukavuutta ja epämukavuutta tuovia tekijöitä. Työntekijöitä rasittaa työn alkaminen ja päättymisen määrätynä aikana, vuorotyö ja säännöllinen ilta-, yö- tai aamutyö enemmän kuin toimihenkilöitä. Palkattomia ylitöitä heistä kuitenkin tekevät hyvin harvat ja pekkaspäivät tuovat joustoa yli puolelle työntekijöistä.

Ylemmät toimihenkilöt tekevät sivutyötä ja palkattomia ylitöitä muita palkansaajia enemmän. He nauttivat liukuvasta tai muuten joustavasta työajasta muita palkansaajia useammin ja joka kymmenes ylempi toimihenkilö työskentelee kokonaan tai osittain kotona. Pekkaspäiviä heillä on harvemmin kuin muilla.

Osa-aikatyölliset tekevät muita palkansaajia useammin säännöllistä ilta-, yö- tai aamutyötä. Pekkaspäiviä

heillä on muita vähemmän, eivätkä he ole yhtä usein vakituudessa työsuhteessa kuin muut. He eivät myöskään tee palkallisia tai palkattomia ylitöitä yhtä paljon kuin muut palkansaajat.

Se palkansaajien pieni ryhmä, noin 17 000 henkeä, joka ei osannut sanoa säännöllistä viikkotyöaikaansa, teki muita useammin työtä kokonaan tai osittain kotona. He myös työskentelivät lauantaisin ja sunnuntaisin ja tekivät sivutyötä ja palkattomia ylitöitä enemmän kuin muut palkansaajat. Heillä ei myöskään ollut kiinteää työaikaakaan yhtä usein kuin muilla.

Miehet tekivät naisia enemmän sivutyötä, palkallista ja palkatonta ylityötä ja heillä oli naisia useammin pekkaspäiviä. Naiset puolestaan olivat osa-aikatyössä ja määräaikaisessa työsuhteessa sekä tekivät kiinteää työaikaakaan ja vuorotyötä useammin kuin miehet.

Taulukko 6. Palkansaajien työaikaan liittyviä tekijöitä sukupuolen, sosioekonomisen aseman ja säännöllisen viikkotyöajan mukaan, syksy 1989

Työn ominaisuuksia	Palkan- saajat yhteensä	Sukupuoli		Sosioekonominen asema			Säännöllinen viikkotyöaika		
		Miehet	Naiset	Työn- tekijät	Alemmat toimi- henkilöt	Ylemmät toimi- henkilöt	1 – 29 t/vko	30 – t/vko	Tuntema- ton, vaih- televa
%									
Osa-aikatyö	7	4	10	6	9	7	100	–	..
Sivutyötä ¹⁾	11	14	9	10	11	18	17	11	22
Palkallista ylityötä ¹⁾	33	39	27	33	33	30	17	34	19
Palkatonta ylityötä ¹⁾	16	19	13	4	15	50	9	16	17
Vuorotyö	17	15	19	22	17	3	9	17	17
Säännöllinen ilta-, yö- tai aamutyö	4	3	4	5	2	1	25	2	3
Lauantaityötä ¹⁾	33	33	32	31	35	30	51	31	53
Sunnuntaiytyötä ¹⁾	22	24	20	24	19	24	27	22	42
Kiinteä työaika	56	54	58	66	53	35	52	56	49
Liukuva työaika	18	16	20	9	23	32	12	19	15
Töissä kodin ulkopuolella ...	95	96	94	98	94	90	91	95	86
Pekkipäiviä	34	46	22	56	19	9	3	37	12
Määräaikainen työsuhde	12	9	15	11	13	13	31	10	29

1) Vähintään kerran kuukaudessa

Menetelmä

Tietosisältö

Työvoiman vuosihaastattelua uudistettiin ja ajankoh-
taistettiin edellisestä syksyn 1987 tutkimuksesta. Lisä-
osan lomakkeella kerättävät tiedot voidaan jakaa kol-
meen ryhmään: kaikkia koskevat perustiedot, työvoi-
maa koskevat tiedot ja työvoimaan kuulumattomia
koskevat tiedot.

Aikaisemmista tutkimuksista olivat mukana kysymyk-
set, joilla selvitetään työvoiman tarjontaa (ns. piilo-
työttömyyttä), työhistoriaa, työttömyyttä, työajan pi-
tuutta ja työaikamuotoja. Mukana olivat myös työ-
koulutusta, työsuhteen pysyvyyttä, palkkausmuotoa,
ammattiliittoon kuulumista, tietotekniikan käyttöä ja
toimipaikan henkilöstön muutoksia sekä lasten päivä-
hoidon järjestämistapaa selvittävät kysymykset.

Uusina asioina tutkimuksessa kysyttiin yli- ja sivutöi-
tä, lomiam, Pekkavapaita, suhtautumista sapattivapaa-
seen, työajan joustavuutta ja liukuvaa työaika-
a. Uusia kysymyksiä ovat myös yö- ja viikonlopputyöskente-
lyä, kotona/kodin ulkopuolella työskentelyä, työmat-
kaan kuluvaa aikaa, työhön ja ammattiin liittyvään
koulutukseen osallistumista ja kuukausipalkkaa kos-
kevat kysymykset.

Otos, kato

Työvoimatutkimuksen lisäosan tietojenkeruu tapahtui
syys-joulukuussa 1989. Vuosina 1977 – 1987 lisätut-
kimus eli työvoimatutkimuksen vuosiosa tehtiin joka
syksy. Vuodesta 1987 eteenpäin lisätutkimus on tehty
joka toinen vuosi. Perusosan otoksesta olivat mukana
ne 15-64-vuotiaat, joita haastateltiin ensimmäistä ker-
taa. Lisäosan otoskoko oli noin 9 000 henkeä.

Perusosan otos poimitaan kerran vuodessa väestön
keskusrekisteristä alueellisesti väestöpainojen suhteis-
sa lukuunottamatta pienintä aluetta Ahvenanmaan
maakuntaa, josta poimitaan sen väestöpainoa suurem-
pi otos. Iän ja sukupuolen mukaan otos poimitaan sa-
tunnaisesti. Perusosan otoskoko on nykyisin noin
12 000 henkeä kuukaudessa. Haastateltavat ovat 15-
74 -vuotiaita ja he ovat mukana tutkimuksessa viisi
kertaa puolentoista vuoden aikana.

Syys-joulukuussa 1989 haastateltiin joka kuukausi eri
otos. Neljän kuukauden netto-otos oli yhteensä 9 098
henkeä. Nettokato oli 1 273 henkeä. Miesten kato oli
16,5 ja naisten 11,1 prosenttia.

Tutkimuksen viiteajankohta on kuukauden 15. päivän
sisältävä viikko ja haastattelut pyrittiin tekemään seu-
raavalla viikolla.

Haastatteluista noin 95 prosenttia tehdään puhelimitse,
neljä prosenttia käyntihaastatteluina ja yksi pro-
sentti postikyselyinä.

Työvoimatutkimuksen kuukausiosan ja lisäosan haas-
tattelut on tehty samalla kertaa, mutta lisäosan kato
oli jonkin verran suurempi kuin perusosan.

Käsitteet, luokitukset

Työvoimatutkimuksen käsitteet ovat Kansainvälisen
työjärjestön (ILO) suositusten mukaiset. Työvoi-
matilastoissa toiminnan laatu määritellään viikon pi-
tuisen viitejakson perusteella. Työvoimaan kuulumis-
nen on ensisijaista: henkilö kuuluu työvoimaan, jos
hän on työllinen tutkimusviikon yhtenäkin päivänä.
Käsitteet on määritelty liitteessä 1.

Tässä julkaisussa on käytetty kahta uutta luokitusta;
vuonna 1987 uudistettua Ammattiluokitusta (Am-
mattiluokitus 1987, Käsikirjoja nro 14, uusittu lai-
tos, Tilastokeskus) ja vuonna 1988 uudistettua toi-
mialaluokitusta (Toimialaluokitus (TOL) 1988, Käsi-
kirjoja nro 4, Tilastokeskus). Aineisto on kuitenkin
kooditettu myös vanhalla TOL-luokituksella ja kaikki
tulosteet ovat saatavissa kummallakin tavalla. Am-
mattiluokitus on liitteenä 2 ja toimialaluokitus liit-
teenä 4.

Julkaisun toimialataulukoissa on käytetty samanlaista
ryhmittelyä pääluokkiin kuin ennenkin. Pääluokkien
sisältö on kuitenkin muuttunut, joten tämän julkaisun
toimialatietoja ei voi suoraan verrata aikaisempien
vuosien tietoihin.

Verrattuna vanhaan toimialaluokitukseen muutokset
ovat varsin vähäisiä seuraavissa pääryhmissä:

- Maa- ja metsätalous
- Teollisuus
- Rakentaminen
- Liikenne

Melko suuria muutokset ovat seuraavissa pääluokissa:

- Kauppa-, majoitus- ja ravitsemistoiminta
- Rahoitus-, vakuutus- ja liike-elämää palveleva toi-
minta
- Julkiset ja muut palvelut

Suurimmat pääluokkien väliset siirrot:

- Autojen korjaus ja kotitalouksesineiden korjaus on siirretty julkisista ja muista palveluista kaupan, majoitus- ja ravitsemistoiminnan pääluokkaan.
- Siivous-, ympäristöhuolto ja pesulatoiminta on siirretty julkisista ja muista palveluista rahoitus-, vakuutus- ja liike-elämää palvelemaan toimintaan.

Eri vuosien tietojen vertailtavuus

Otoksiin perustuvissa tilastoissa on oltava varovainen muutosten arvioinnissa. Otoksen perusteella voidaan määrittää vain rajat, joiden välillä perusjoukon arvo tietyllä todennäköisyydellä on.

Satunnaisvirheet ja käsittelyvirheet voivat heikentää tulosten luotettavuutta. Lisäksi tuloksiin vaikuttavat kato ja mittauksen virheet.

Mittausvirheet ovat merkittävin epäluotettavuuden lähde: kysymykset ymmärretään väärin, kysymykset ovat monitulkintaisia tai vastaajat salaavat oikean tiedon. Mittausvirheitä pyritään välttämään kehittämällä kyselylomaketta ja kouluttamalla haastattelijoita.

Eri vuosien työvoimatutkimuksien vertailukelpoisuutta heikentää se, että otoksen poiminta, estimointimenetelmä ja tietojen keruutapa ei ole pysynyt koko aikaa samana.

Vuoden 1989 lisäosassa sijaisvastaajien käyttöä ei ole hyväksytty, tapaukset on siirretty katoon. Tämä on kasvattanut katoa, mutta vähentänyt Ei osaa sanoa -vastauksien määrää.

Varsin suuri muutos tuli vuoden 1987 alusta, jolloin työttömyyseläkeläisiä ei enää lueta työttömiin.

Vuodesta 1981 lähtien henkilöitä on poimittu otokseen koko maasta, kun vuosina 1977 – 1978 käytettiin ns. kantanäytealueisiin perustuvaa otantaa. Näytealueisiin perustuvan menetelmän heikkoutena oli se, että mikäli kato vaihteli iän ja sukupuolen mukaan, estimointimenetelmä ei korjannut virhettä. Menetelmästä luovuttiin asteittain vuosina 1979 – 1980.

Vuonna 1982 tutkimusjakso pidentyi, kun myös joukkue otettiin mukaan tutkimukseen.

Kadosta johtuvaa virhettä pyritään korjaamaan estimoinnilla.

Julkaisuja

Työvoiman vuosihaastatteluista tehdyt julkaisut ovat ilmestyneet Tilastokeskuksen Työmarkkinasarjassa numeroilla: TY78:27, TY79:30, TY80:26, TY81:28, TY82:21, TY84:3, TY84:13, TY84:31, TY85:12, TY85:28, TY86:12, TY87:8, TY87:23, TY88:17, TY89:10 ja TY91:16.

Estimointimenetelmä

Lisäosan haastatteluun vastanneet korotettiin vastaamaan koko 15-64-vuotiaasta väestöä lokakuun ennakkoväkiluvun mukaan sukupuolen, iän ja alueen mukaan ositettuna.

Ikäositteita on viisi: 15-19 -vuotiaat, 20-24 -vuotiaat, 25-34 -vuotiaat, 35-44 -vuotiaat ja 45-64 -vuotiaat. Suuralueiden sisällä kunnat on ryhmitely väkiluvun, elinkeinorakenteen ja taajama-asteen suhteen samantyyppisiin ryhmiin. Alueositteita ovat (1) pääkaupunkiseutu (Helsinki, Espoo, Vantaa, Kauniainen), Etelä-Suomen (2) suuret kunnat, (3) keskisuuret kunnat, (4) pienet kunnat, Väli-Suomen (5) suuret kunnat, (6) keskisuuret kunnat, (7) pienet kunnat, Pohjois-Suomen (8) suuret kunnat, (9) pienet kunnat. Kaikkiaan ositteita on siis 90, kun sukupuoliositteita on kaksi, ikäositteita on viisi ja alueositteita on yhdeksän.

Tässä tutkimuksessa lasketaan yleensä muuttujien kokonaismääriä. Kokonaismäärän laskemisessa rinnastetaan henkilöiden poiminnassa otokseen käytetty systemaattinen otanta yksinkertaiseen satunnaisotantaan.

Kokonaismäärän estimaatin laskeminen

Merkittään

N perusjoukko

\hat{N}^x kokonaismäärän estimaattori muuttujan x suhteen

n haastateltujen lukumäärä

x_{hi} muuttujan arvo otoksen ositteessa h yksiköllä i . Kun lasketaan tietyllä ominaisuudella varustettujen tai tiettyyn ryhmään kuuluvien henkilöiden lukumääriä, tämä muuttuja saa arvon 1 jos henkilö kuuluu ryhmään, muulloin se saa arvon 0.

h alaindeksi, joka viittaa ositteeseen

i alaindeksi, joka viittaa yksikköön

Estimointi tapahtuu ositetun otannan mukaan (tässä nk. jälkiositus), jolloin koko maata koskevan kokonaismäärän estimaattori on:

$$\hat{N}^x = \sum_{h=1}^{90} N_h \frac{\sum_{i=1}^{n_h} x_{hi}}{n_h}$$

Havaintoarvot kerrotaan korotuskertoimella, joka on ositteen väkiluku jaettuna haastateltujen lukumäärällä. Koko maan estimaatti saadaan laskemalla yhteen ositteiden estimaatit. Korotuskerroin 15-64-vuotiaalle väestölle oli 426.

Estimaatin luotettavuutta otannasta johtuvan satunnaisvirheen kannalta arvioidaan keskivirheen avulla. Tässä tutkimuksessa ei ole tuotettu eri estimaattien keskivirheitä täsmällisesti, mutta niiden suuruutta voidaan arvioida yksinkertaisen satunnaisotannan keskivirheiden perusteella. Nämä keskivirheet yliarvioivat todellisia keskivirheitä tässä tutkimuksessa, sillä estimoitaessa ositetun otannan mukaan keskivirheet ovat pienempiä kuin yksinkertaisessa satunnaisotannassa. Keskivirheen avulla voidaan laskea estimaatille luottamusväli, jolla perusjoukon arvo tietyllä todennäköisyydellä on.

Luottamusvälin lauseke on:

$$(N^x - t_{90} s(N^x), N^x + t_{90} s(N^x))$$

missä:

N^x kokonaismäärän estimaatti

$s(N^x)$ estimaatin keskivirheen estimaatti, joka lasketaan kaavasta:

$$s(N^x) = \frac{\sqrt{N^x (N - N^x)}}{n - 1}$$

N perusjoukko

n haastateltujen lukumäärä

$t_{90} = 1,64$ 90 % luottamusvälin kerroin

Alla olevassa taulukossa on 90 % luottamusvälin puolikkaat. Esimerkiksi 90 % luottamusväli työttömien lukumäärälle, jonka estimaatti oli 73 000, saadaan lisäämällä tähän ja vähentämällä tästä taulukossa oleva luottamusvälin puolikas, jolloin luottamusväli on seuraava:

$$(73\ 000 - 9\ 200, 73\ 000 + 9\ 200)$$

eli syksyllä 1989 työttömiä oli 90 prosentin todennäköisyydellä 63 800 – 82 200.

Työvoimatutkimuksen estimaattien 90 %:n luottamusvälin puolikkaat

Estimaatin osuus perusjoukosta, %	Estimaatti	Luottamusvälin puolikas
0,1	5 000	2 400
0,2	6 000	2 600
0,3	10 000	3 400
0,5	15 000	4 100
0,6	20 000	4 800
0,9	30 000	5 800
1,2	40 000	6 700
1,5	50 000	7 500
2,2	75 000	9 200
3,0	100 000	10 600
4,5	150 000	12 800
6,0	200 000	14 700
7,5	250 000	16 300
9,0	300 000	17 700
12,0	400 000	20 100
15,0	500 000	22 100
22,5	750 000	25 800
30,0	1 000 000	28 300
37,4	1 250 000	30 000
44,9	1 500 000	30 800
52,4	1 750 000	30 900
59,9	2 000 000	30 300
67,4	2 250 000	29 000
74,9	2 500 000	26 800
82,4	2 750 000	23 600
89,9	3 000 000	18 700
100,0	3 338 000	0

Liitetaulukot – *Tables*

1. Työlliset sukupuolen, iän ja ammattiaseman mukaan, syksy 1989
Employed persons by sex, age and by status in employment, autumn 1989

Sukupuoli - Sex Ikä - Age	Ammattiasema - Status in employment										
	Työlliset yhteensä Employed total		Palkansaajat - Employees					Yrittäjät ja yrittäjäperheenjäsenet Entrepreneurs and unpaid family workers			Yrittäjäperh. jäsenet Unpaid family workers
	Yhteensä Total	Työntekijät Wage earners	Toimihenkilöt Salaried employees	Tunte- maton Unknown	Yhteensä Total	Yrittäjät Entrepreneurs	Yhteensä Total	Yrittäjät Entrepreneurs	Yhteensä Total		
1000 henkeä - Persons											
Molemmat sukupuolet - Both sexes											
15-64	2 446	2 073	941	1 129	3	373	350		23		
15-24	326	307	182	124	1	19	15		4		
25-34	665	578	236	341	1	87	79		8		
35-44	762	640	275	365	0	122	118		3		
45-54	488	399	172	227	0	89	87		2		
55-64	204	148	76	72	-	56	50		6		
Miehet - Males											
15-64	1 284	1 042	614	427	1	242	229		13		
15-24	173	159	125	33	1	15	11		4		
25-34	357	302	173	130	-	54	49		5		
35-44	401	321	175	145	-	81	80		1		
45-54	244	190	102	88	0	54	54		-		
55-64	108	70	40	30	-	38	35		3		
Naiset - Females											
15-64	1 161	1 030	327	702	1	131	121		10		
15-24	153	148	57	91	0	5	4		0		
25-34	308	276	63	212	1	33	30		3		
35-44	360	320	100	219	0	41	38		2		
45-54	244	209	70	139	-	35	33		2		
55-64	96	78	36	41	-	18	15		3		

2. Työllisten sivutyön tekeminen sukupuolen ja iän mukaan, syksy 1989
Secondary employment: employed persons by sex and age, autumn 1989

Sukupuoli - Sex Ikä - Age	Työlliset yhteensä Employed total		Sivutyötä tehneet - Persons who have worked in second jobs							Ei tehnyt sivutyötä Persons who have not worked in second jobs		Ei osaa sanoa Cannot say	
	1000	%	Yhteensä Total	Joka viikko Every week	Joka toinen viikko Every other week	Vähintään kerran kuussa At least once a month	Muutam- kerran vuodessa A few times a year	1000	%	1000	%	1000	%

Molemmat sukupuolet -
Both sexes

15-64	2 446	100,0	398	16,3	176	7,2	46	1,9	68	2,8	107	4,4	2 040	83,4	8	0,3
15-24	326	100,0	43	13,3	17	5,2	4	1,3	8	2,4	14	4,4	281	86,2	2	0,5
25-34	665	100,0	118	17,7	50	7,6	13	2,0	18	2,8	36	5,5	544	81,8	3	0,5
35-44	762	100,0	143	18,7	68	8,9	16	2,1	26	3,4	33	4,4	618	81,1	1	0,2
45-54	488	100,0	70	14,3	34	7,0	9	1,9	10	2,1	16	3,4	417	85,3	2	0,3
55-64	204	100,0	24	11,7	7	3,5	4	1,9	6	2,9	7	3,4	180	88,1	0	0,2

Miehet - Males

15-64	1 284	100,0	263	20,5	106	8,3	33	2,6	47	3,7	76	5,9	1 016	79,1	5	0,4
15-24	173	100,0	26	15,0	11	6,3	2	1,4	3	1,8	10	5,5	146	84,4	1	0,6
25-34	357	100,0	79	22,3	32	8,9	9	2,4	14	3,8	26	7,2	276	77,3	2	0,5
35-44	401	100,0	95	23,8	43	10,6	12	2,9	17	4,3	24	5,9	305	76,0	1	0,2
45-54	244	100,0	46	18,7	18	7,4	8	3,2	8	3,2	12	4,9	197	80,8	1	0,5
55-64	108	100,0	16	15,1	3	2,9	3	2,7	5	4,8	5	4,7	91	84,4	0	0,4

Naiset - Females

15-64	1 161	100,0	135	11,6	70	6,0	13	1,1	21	1,8	31	2,7	1 023	88,1	3	0,3
15-24	153	100,0	17	11,3	6	3,9	2	1,2	5	3,2	5	3,1	135	88,1	1	0,5
25-34	308	100,0	39	12,5	19	6,0	4	1,4	5	1,6	11	3,5	268	87,0	1	0,5
35-44	360	100,0	47	13,1	25	7,1	4	1,2	8	2,3	9	2,6	313	86,7	0	0,1
45-54	244	100,0	24	9,9	16	6,5	1	0,5	3	1,1	4	1,8	219	89,9	0	0,1
55-64	96	100,0	7	7,8	4	4,1	1	0,9	1	0,8	2	2,0	89	92,2	-	-

3. Työllisten sivutyön tekeminen sukupuolen, siviilisäädyn ja lasten mukaan, syksy 1989
Secondary employment: employed persons by sex, by marital status and by children, autumn 1989

Sukupuoli - Sex Siviilisäätty - Marital status Lapset - Children	Työlliset Yhteensä Employed total		Sivutyötä tehneet - Persons who have worked in second jobs						Ei tehnyt sivutyötä Persons who have not worked in second jobs	Ei osaa sanoa Cannot say						
	1000	%	Yhteensä Total	Joka viikko Every week	Joka toinen viikko Every other week	Vähintään kerran kuussa At least once a month	Muutaman kerran vuodessa A few times a year	1000			%	1000	%			
Molemmat sukupuolet - Both sexes	1 789	100,0	293	16,4	136	7,6	35	2,0	51	2,8	72	4,0	1 491	83,3	5	0,3
Naimisissa tai avoliitossa - Married or cohabiting																
Yhteensä - Total	1 789	100,0	293	16,4	136	7,6	35	2,0	51	2,8	72	4,0	1 491	83,3	5	0,3
Ei alle 18 v. lapsia - No children under 18 years	725	100,0	102	14,1	47	6,5	12	1,6	15	2,1	28	3,9	619	85,5	3	0,4
On alle 18 v. lapsia - With children under 18 years	1 065	100,0	191	17,9	89	8,3	23	2,2	35	3,3	44	4,1	872	81,9	2	0,2
Naimattomat ei avoliitossa - Single, not cohabiting																
Yhteensä - Total	656	100,0	104	15,9	41	6,2	11	1,7	18	2,7	35	5,3	549	83,7	3	0,4
Ei alle 18 v. lapsia - No children under 18 years	577	100,0	90	15,7	34	5,9	9	1,6	15	2,6	32	5,5	484	84,0	2	0,4
On alle 18 v. lapsia 1) - With children under 18 years 1)	79	100,0	14	17,8	7	8,4	2	2,4	2	3,1	3	3,8	64	81,6	1	0,7

Jatk. - Cont.

1) Yksinhuoltajat - Single parents

Jatk. - Cont.
 3. Työllisten sivutyön tekeminen sukupuolen, siviilisäädyn ja lasten mukaan, syksy 1989
 Secondary employment: employed persons by sex, by marital status and by children, autumn 1989

Sukupuoli - Sex Siviilisäätö - Marital status Lapset - Children	Työlliset yhteensä Employed total	Sivutyötä tehneet - Persons who have worked in second jobs						Ei tehnyt sivutyötä Persons who have not worked in second jobs	Ei osaa sanoa Cannot say							
		Yhteensä Total	Joka viikko Every week	Joka toinen viikko Every other week	Vähintään kerran kuussa At least once a month	Muutaman kerran vuodessa A few times a year	% 1000			% 1000	% 1000	%				
Miehet - Males	1000	% 1000	% 1000	% 1000	% 1000	% 1000	% 1000	% 1000	%							
Naimisissa tai avoliitossa - Married or cohabiting	938	100,0	201	21,4	83	8,8	28	3,0	37	4,0	52	5,6	733	78,2	4	0,4
Yhteensä - Total	364	100,0	63	17,2	24	6,6	9	2,5	10	2,8	19	5,4	298	81,9	3	0,8
Ei alle 18 v. lapsia - No children under 18 years	574	100,0	138	24,0	59	10,3	19	3,3	27	4,8	33	5,7	435	75,8	1	0,1
On alle 18 v. lapsia - With children under 18 years	347	100,0	62	17,9	24	6,8	5	1,6	9	2,7	24	6,9	283	81,7	1	0,4
Naimattomat ei avoliitossa - Single, not cohabiting	336	100,0	61	18,1	24	7,0	5	1,4	9	2,7	23	6,9	274	81,5	1	0,4
Yhteensä - Total	11	100,0	1	13,0	-	-	1	4,8	0	4,0	0	4,1	9	87,0	-	-
Ei alle 18 v. lapsia 1) - With children under 18 years 1)																

Jatk. - Cont.

1) Yksinhuoltajat - Single parents

Jatk. - Cont.

3. Työllisten sivutyön tekeminen sukupuolen, siviilisäädyn ja lasten mukaan, syksy 1989
Secondary employment: employed persons by sex, by marital status and by children, autumn 1989

Sukupuoli - Sex Siviilisäätö - Marital status Lapset - Children	Työlliset Yhteensä Employed total		Sivutyötä tehneet - Persons who have worked in second jobs						Ei tehnyt sivutyötä Persons who have not worked in second jobs		Ei osaa sanoa Cannot say					
	1000	%	Yhteensä Total	Joka viikko Every week	Joka toinen viikko Every other week	Vähintään kerran kuussa At least once a month	Muutaman kerran vuodessa A few times a year	1000	%	1000	%	1000	%			
Naiset - Females																
Naimisissa tai avoliitossa - Married or cohabiting																
Yhteensä - Total	852	100,0	93	10,9	53	6,2	7	0,8	13	1,6	20	2,3	758	89,0	1	0,2
Ei alle 18 v. lapsia - No children under 18 years	360	100,0	40	11,0	23	6,3	3	0,8	5	1,5	9	2,4	321	89,0	-	-
On alle 18 v. lapsia - With children under 18 years	491	100,0	53	10,8	30	6,1	4	0,9	8	1,6	11	2,2	437	88,9	1	0,3
Naimattomat ei avoliitossa - Single, not cohabiting																
Yhteensä - Total	309	100,0	42	13,6	17	5,6	6	1,8	8	2,6	11	3,6	266	86,0	1	0,4
Ei alle 18 v. lapsia - No children under 18 years	241	100,0	30	12,2	11	4,4	4	1,7	6	2,5	9	3,6	211	87,4	1	0,3
On alle 18 v. lapsia 1) - With children under 18 years 1)	68	100,0	13	18,5	7	9,7	1	2,0	2	3,0	3	3,8	55	80,7	1	0,8

1) Yksinhuoltajat - Single parents

4. Työllisten siviutyön tekeminen sukupuolen, päätyön ammattiaseman ja säännöllisen viikkotyöajan mukaan, syksy 1989
 Secondary employment: employed persons by sex and by employment status and normal hours of work per week
 in main job, autumn 1989

Sukupuoli - Sex Päätyön ammattiasema Employment status in main job Säännöllinen työaika viikossa päätyössä - Normal hours of work per week in main job	Työlliset Yhteensä Employed total		Siviutyötä tehneet - Persons who have worked in second jobs					Ei tehnyt siviutyötä Persons who have not worked in second jobs	Ei osaa sanoa Cannot say							
	1000	%	Yhteensä Total	Joka viikko Every week	Joka toinen viikko Every other week	Vähintään kerran kuussa At least once a month	Muutaman kerran vuodessa A few times a year			1000	%	1000	%			
Molemmat sukupuolet - Both sexes	1000	%	1000	%	1000	%	1000	%	1000	%	1000	%				
AMMATTIASEMA - STATUS IN EMPLOYMENT																
Yhteensä - Total	2 446	100,0	398	16,3	176	7,2	46	1,9	68	2,8	107	4,4	2 040	83,4	8	0,3
Palkansaajat - Employees	2 073	100,0	327	15,8	145	7,0	35	1,7	55	2,7	92	4,4	1 739	83,9	7	0,3
Työntekijät - Wage earners	941	100,0	135	14,3	59	6,3	10	1,1	23	2,4	42	4,5	804	85,4	3	0,3
Toimihenkilöt - Salaried employees	1 129	100,0	192	17,0	85	7,6	25	2,2	32	2,9	50	4,4	933	82,6	4	0,4
Tuntematon - Unknown	3	100,0	-	-	-	-	-	-	-	-	-	-	3	100,0	-	-
Yrittäjät ja yrittäjä- perheenjäsenet - Employers, own-account workers and unpaid family workers	373	100,0	71	19,1	32	8,5	11	3,0	13	3,5	15	4,1	300	80,5	1	0,4
SÄÄNNÖLLINEN VIKKOTYÖAIKA - NORMAL HOURS OF WORK PER WEEK																
Yhteensä - Total	2 446	100,0	398	16,3	176	7,2	46	1,9	68	2,8	107	4,4	2 040	83,4	8	0,3
Osa-aikatyö (1-29 t/vko) - Employed part-time (1-29 h/week)	194	100,0	38	19,4	23	11,9	4	1,9	5	2,7	6	2,9	155	79,8	2	0,8
Koko-aikatyö (30- t/vko) - Employed full-time (30- h/week)	2 225	100,0	353	15,9	149	6,7	42	1,9	62	2,8	100	4,5	1 866	83,9	6	0,3
Tuntematon, vaihtelee - Unknown, varies	26	100,0	7	25,8	4	15,8	0	1,7	1	4,0	1	4,2	19	70,9	1	3,3

Jatk. - Cont.

Jatk. - Cont.

4. Työllisten sivutyön tekeminen sukupuolen, päätyön ammatiaseman ja säännöllisen viikkotyöajan mukaan, syksy 1989
Secondary employment: employed persons by sex and by employment status and normal hours of work per week
in main job, autumn 1989

Sukupuoli - Sex Päätyön ammatiasema Employment status in main job Säännöllinen työaika viikossa Normal hours of work per week in main job	Työlliset Employed total		Sivutyötä tehneet - Persons who have worked in second jobs						Ei tehnyt sivutyötä Persons who have not worked in second jobs		Ei osaa sanoa Cannot say					
	Yhteensä Total	% 1000	Joka viikko Every week	% 1000	Joka toinen viikko Every other week	% 1000	Vähintään kerran kuussa At least once a month	% 1000	Muutaman kerran vuodessa A few times a year	% 1000	1000	% 1000				
Miehet - Males	1000	% 1000	% 1000	% 1000	% 1000	% 1000	% 1000	% 1000	% 1000	% 1000	% 1000					
AMMATIASEMA - STATUS IN EMPLOYMENT																
Yhteensä - Total	1 284	100,0	263	20,5	106	8,3	33	2,6	47	3,7	76	5,9	1 016	79,1	5	0,4
Palkansaajat - Employees	1 042	100,0	205	19,6	83	8,0	24	2,3	35	3,4	63	6,0	833	79,9	5	0,5
Työntekijät - Wage earners	614	100,0	107	17,4	43	7,0	8	1,3	19	3,0	38	6,2	505	82,2	2	0,4
Toimihenkilöt - Salaried employees	427	100,0	98	22,9	40	9,4	16	3,7	17	3,9	25	5,8	327	76,5	3	0,6
Tuntematon - Unknown	1	100,0	-	-	-	-	-	-	-	-	-	-	1	100,0	-	-
Yrittäjät ja yrittäjä- perheenjäsenet - Employers, own-account workers and unpaid family workers	242	100,0	58	24,1	23	9,6	10	4,0	12	4,8	14	5,6	183	75,7	0	0,2
SÄÄNNÖLLINEN VIIKKOTYÖAIKA - NORMAL HOURS OF WORK PER WEEK																
Yhteensä - Total	1 284	100,0	263	20,5	106	8,3	33	2,6	47	3,7	76	5,9	1 016	79,1	5	0,4
Osa-aikatyö (1-29 t/vko) - Employed part-time (1-29 h/week)	61	100,0	13	21,8	8	12,5	1	2,1	2	3,1	2	4,0	47	77,1	1	1,1
Koko-aikatyö (30- t/vko) - Employed full-time (30- h/week)	1 208	100,0	245	20,2	96	7,9	32	2,6	44	3,6	73	6,1	960	79,4	4	0,3
Tuntematon, vaihtelee - Unknown, varies	15	100,0	5	33,1	3	20,5	0	3,1	1	7,3	0	2,3	9	63,6	0	3,3

Jatk. - Cont.



Jatk. - Cont.
 4. Työllisten siviutyön tekeminen sukupuolen, päätyön ammattiaseman ja säännöllisen viikkotyöajan mukaan, syksy 1989
 Secondary employment: employed persons by sex and by employment status and normal hours of work per week
 in main job, autumn 1989

Sukupuoli - Sex Päätyön ammattiasema Employment status in main job Säännöllinen työaika viikossa Päätyössä - Normal hours of work per week in main job	Työlliset Yhteensä Employed total		Siviutyötä tehneet - Persons who have worked in second jobs						Ei tehnyt siviutyötä Persons who have not worked in second jobs		Ei osaa sanoa Cannot say					
	Yhteensä Total	%	1000	%	Joka viikko Every week	Joka toinen viikko Every other week	Vähintään kerran kuussa At least once a month	Muutaman kerran vuodessa A few times a year	%	1000	%	1000	%			
Naiset - Females																
AMMATTIASEMA - STATUS IN EMPLOYMENT																
Yhteensä - Total	1 161	100,0	135	11,6	70	6,0	13	1,1	21	1,8	31	2,7	1 023	88,1	3	0,3
Palkansaajat - Employees	1 030	100,0	122	11,8	62	6,0	11	1,1	20	1,9	29	2,8	906	88,0	2	0,2
Työntekijät - Wage earners	327	100,0	28	8,5	17	5,0	3	0,8	4	1,3	4	1,4	299	91,4	0	0,1
Toimihenkilöt - Salaried employees	702	100,0	94	13,4	45	6,4	9	1,3	16	2,2	25	3,5	606	86,3	2	0,2
Tuntematon - Unknown	1	100,0	-	-	-	-	-	-	-	-	-	-	1	100,0	-	-
Yrittäjät ja yrittäjä- perheenjäsenet - Employers, own-account workers and unpaid family workers	131	100,0	13	9,8	8	6,4	1	1,0	2	1,2	2	1,3	117	89,4	1	0,7
SÄÄNNÖLLINEN VIIKKOTYÖAIKA - NORMAL HOURS OF WORK PER WEEK																
Yhteensä - Total	1 161	100,0	135	11,6	70	6,0	13	1,1	21	1,8	31	2,7	1 023	88,1	3	0,3
Osa-aikatyö (1-29 t/vko) - Employed part-time (1-29 h/week)	133	100,0	24	18,2	15	11,6	2	1,8	3	2,5	3	2,4	108	81,1	1	0,7
Koko-aikatyö (30- t/vko) - Employed full-time (30- h/week)	1 017	100,0	109	10,7	53	5,2	10	1,0	18	1,8	27	2,7	906	89,1	2	0,2
Tuntematon, vaihtelee - Unknown, varies	12	100,0	2	16,7	1	10,1	-	-	-	-	1	6,6	10	79,9	0	3,4

6. Työllisten sivutyön tekeminen päätyön toimialan mukaan, syksy 1989
Secondary employment: employed persons by industry of main job, autumn 1989

Päätyön toimiala 1) Industry of main job 1)	Työlliset yhteensä Employed total		Sivutyötä tehneet - Persons who have worked in second jobs								Ei tehnyt sivutyötä Persons who have not worked in second jobs		Ei osaa sanoa Cannot say			
	1000	% 1000	Yhteensä Total	Joka viikko Every week	Joka toinen viikko Every other week	Vähintään kerran kuussa At least once a month	Muutaman kerran vuodessa A few times a year	% 1000	% 1000	% 1000	% 1000	1000	% 1000	1000	% 1000	
																TOL SIC
KAIKKI TOIMIALAT	2 446	100,0	398	16,3	176	7,2	46	1,9	68	2,8	107	4,4	2 040	83,4	8	0,3
A, B MAA- JA METSÄTALOUS	206	100,0	50	24,2	20	9,9	3	1,5	11	5,4	15	7,4	155	75,4	1	0,4
Maatalous	164	100,0	38	23,0	14	8,6	3	1,9	8	4,9	12	7,6	125	76,5	1	0,5
Metsätalous	42	100,0	12	29,0	6	15,1	-	-	3	7,0	3	6,9	30	71,0	-	-
C-E TEOLLISUUS	556	100,0	65	11,6	27	4,9	8	1,5	11	2,0	18	3,2	490	88,1	1	0,2
Kulutustavarateollisuus	112	100,0	11	10,2	6	5,4	2	1,9	0	0,4	3	2,5	101	89,4	0	0,4
Metsäteoll.tuott., huonekal. valm., kustantaminen	151	100,0	13	8,8	6	3,6	1	0,5	3	2,1	4	2,5	137	91,0	0	0,2
Metalii- ja kaivannais- teollisuus	188	100,0	23	12,4	9	4,6	3	1,7	5	2,8	6	3,4	165	87,6	-	-
Muu teollisuus	104	100,0	17	15,8	7	6,8	2	2,0	2	2,3	5	4,8	87	83,8	0	0,4
F RAKENTAMINEN	208	100,0	45	21,7	14	6,9	6	3,0	8	3,8	17	8,1	163	78,3	-	-
Talonrak., rak.palv.	172	100,0	36	20,9	10	6,1	4	2,3	7	4,1	15	8,4	136	79,1	-	-
Maa- ja vesirakentaminen	36	100,0	9	25,8	4	10,5	2	6,3	1	2,2	2	6,7	27	74,2	-	-
G, H KAUPPA, MAJ. JA RAV.TOIM.	411	100,0	55	13,3	31	7,5	7	1,7	7	1,7	9	2,3	354	86,0	3	0,7
Tukkuk. ja agentuurit.	89	100,0	10	10,9	4	4,9	2	2,0	2	2,1	2	2,0	80	89,1	-	-
Vähittäiskauppa	189	100,0	25	13,1	16	8,7	2	1,3	3	1,4	3	1,6	163	85,9	2	1,1
Moott.sjon. kauppa	17	100,0	2	12,7	2	10,6	0	2,1	-	-	-	-	14	84,7	0	2,6
Moott.sjon. huolto ja korj., kotital.es. korj.	34	100,0	5	14,6	2	7,1	1	4,0	0	1,0	1	2,5	29	85,4	-	-
Majoitus- ja ravitsemist.	81	100,0	13	15,8	6	7,0	1	1,5	2	2,8	4	4,5	68	83,7	0	0,5
I, J LIIKENNE	173	100,0	29	16,6	13	7,7	3	1,9	4	2,3	8	4,8	143	82,9	1	0,4
Kuljetus	116	100,0	17	14,7	7	6,0	2	2,1	3	2,5	5	4,1	99	85,0	0	0,4
Tietoliikenne	56	100,0	12	20,7	6	11,1	1	1,4	1	2,1	3	6,1	44	78,7	0	0,6

Jatk. - Cont.

Jatk. - Cont.

6. Työllisten sivutyön tekeminen päätyön toimialan mukaan, syksy 1989
Secondary employment: employed persons by industry of main job, autumn 1989

Päätyön toimiala 1) Industry of main job 1)	Työlliset Employed total		Sivutyötä tehneet - Persons who have worked in second jobs						Ei tehnyt sivutyötä Persons who have not worked in second jobs		Ei osaa sanoa Cannot say					
	1000	% 1000	Yhteensä Total	Joka viikko Every week	Joka toinen viikko Every other week	Vähintään kerran kuussa At least a few times once a month	Muutaman kerran vuodessa A few times a year	1000	% 1000	1000	% 1000					
K-M																
RAHOITUS, VAKUUTUS JA LIIKE-ELÄMÄN PALV.																
61-77	227	100,0	36	16,0	16	7,2	4	1,7	8	3,3	9	3,8	190	83,6	1	0,4
61-62	74	100,0	8	10,9	5	6,1	1	1,0	2	2,3	1	1,5	65	87,9	1	1,2
65-67	65	100,0	9	14,0	5	8,4	1	1,4	1	1,8	2	2,4	56	86,0	-	-
71-77	88	100,0	19	21,7	6	7,1	2	2,4	5	5,3	6	6,8	69	78,3	-	-
N-T																
JULK. JA MUUT PALVELUT																
81-98	665	100,0	118	17,8	54	8,1	14	2,2	19	2,9	31	4,6	545	81,9	2	0,3
81-83	119	100,0	21	17,9	9	7,5	2	2,0	2	1,4	8	7,0	97	81,4	1	0,8
85-86	167	100,0	38	22,7	18	10,7	2	1,5	8	4,9	9	5,6	129	77,1	0	0,2
87	157	100,0	24	15,1	11	7,3	4	2,5	3	1,9	5	3,3	133	84,6	1	0,3
88	118	100,0	15	12,7	9	7,4	2	1,6	1	1,0	3	2,7	103	87,3	-	-
91-98	103	100,0	21	19,9	7	6,8	4	3,4	5	5,2	5	4,5	83	80,1	-	-
TOIMIALA TUNTEMATON	99	100,0	-	-	-	-	-	-	-	-	-	-	1	100,0	-	-

1) Ks. liite 4 - See appendix 4

7. Sivutyötä tehneet työlliset sukupuolen, päätyön ammatiaseman ja säännöllisen viikkotyöajan sekä sivutöiden lukumäärän mukaan, syksy 1989
 Secondary employment: employed persons by sex and by employment status and normal hours of work per week in main job, and by number of second jobs, autumn 1989

Sukupuoli - Sex Päätyön ammatiasema Employment status in main job Säännöllinen työaika viikossa päätyössä - Normal hours of work per week in main job	Sivutyötä tehneet työlliset - Employed persons with secondary employment									
	Yhteensä Total		Sivutöiden lukumäärä - Number of second jobs							
	1	2	3 tai enemmän 3 or more	Ei osaa sanoa Cannot say						
	1000	%	1000	%	1000	%				
Molemmat sukupuolet - Both sexes	398	100,0	301	75,6	44	11,1	52	13,0	1	0,3
AMMATTIASEMA - STATUS IN EMPLOYMENT YHTEENSÄ - TOTAL	327	100,0	244	74,8	37	11,2	44	13,6	1	0,4
Palkansaajat - Employees	135	100,0	99	73,7	12	8,5	23	17,2	1	0,6
Työntekijät - Wage earners	192	100,0	145	75,6	25	13,1	21	11,1	0	0,2
Toimihenkilöt - Salaried employees	-	-	-	-	-	-	-	-	-	-
Tuntematon - Unknown	71	100,0	56	79,3	7	10,4	7	10,4	-	-
Yrittäjät ja yrittäjä- perheenjäsenet - Employers, own-account workers and unpaid family workers	398	100,0	301	75,6	44	11,1	52	13,0	1	0,3
SÄÄNNÖLLINEN VIIKKOTYÖAIKA - NORMAL HOURS OF WORK PER WEEK YHTEENSÄ - TOTAL	38	100,0	31	83,0	4	10,9	2	6,0	-	-
Osa-aikatyö (1-29 t/vko) - Employed part-time (1-29 h/week)	353	100,0	265	75,0	38	10,7	49	13,9	1	0,3
Koko-aikatyö (30- t/vko) - Employed full-time (30- h/week)	7	100,0	4	62,7	2	32,1	0	5,2	-	-
Tuntematon, vaihtelee - Unknown, varies										

Jatk. - Cont.

Jatk. - Cont.
 7. Sivutyötä tehneet työlliset sukupuolen, päätyön ammatiaseman ja säännöllisen viikkotyöajan sekä sivutöiden lukumäärän mukaan, syksy 1989
 Secondary employment: employed persons by sex and by employment status and normal hours of work per week in main job, and by number of second jobs, autumn 1989

	Sivutyötä tehneet työlliset - Employed persons with secondary employment									
	Yhteensä Total		1		2		3 tai enemmän 3 or more		Ei osaa sanoa Cannot say	
	1000	%	1000	%	1000	%	1000	%	1000	%
Sukupuoli - Sex										
Päätyön ammatiasema										
Employment status in main job										
Säännöllinen työaika viikossa										
päätyössä - Normal hours of										
work per week in main job										
	1000	%	1000	%	1000	%	1000	%	1000	%
Miehet - Males										
AMMATTIASEMA -										
STATUS IN EMPLOYMENT										
YHTEENSÄ - TOTAL	263	100,0	193	73,3	31	11,9	38	14,5	1	0,3
Palkansaajat -										
Employees	205	100,0	148	72,2	25	12,1	31	15,3	1	0,3
Työntekijät -										
Wage earners	107	100,0	78	72,7	9	8,9	19	18,2	0	0,3
Toimihenkilöt -										
Salaried employees	98	100,0	70	71,8	15	15,7	12	12,1	0	0,4
Tuntematon - Unknown	-	-	-	-	-	-	-	-	-	-
Yrittäjät ja yrittäjä-										
perheenjäsenet -										
Employers, own-account										
workers and unpaid										
family workers	58	100,0	45	77,2	6	10,9	7	11,9	-	-
SÄÄNNÖLLINEN VIIKKOTYÖAIKA -										
NORMAL HOURS OF WORK PER WEEK										
YHTEENSÄ - TOTAL	263	100,0	193	73,3	31	11,9	38	14,5	1	0,3
Osa-aikatyö (1-29 t/vko) -										
Employed part-time										
(1-29 h/week)	13	100,0	11	79,6	2	12,9	1	7,5	-	-
Koko-aikatyö (30- t/vko) -										
Employed full-time										
(30- h/week)	245	100,0	179	73,2	28	11,3	37	15,2	1	0,3
Tuntematon, vaihtelee -										
Unknown, varies	5	100,0	3	63,3	2	36,7	-	-	-	-

Jatk. - Cont.

Jatk. - Cont.
 7. Sivutyötä tehneet työlliset sukupuolen, päätyön ammatiaseman ja säännöllisen viikkotyöajan sekä sivutöiden lukumäärän mukaan, syksy 1989
 Secondary employment: employed persons by sex and by employment status and normal hours of work per week in main job, and by number of second jobs, autumn 1989

Sukupuoli - Sex Päätyön ammatiasema Employment status in main job Säännöllinen työaika viikossa päätyössä - Normal hours of work per week in main job	Sivutyötä tehneet työlliset - Employed persons with secondary employment					
	Yhteensä Total		Sivutöiden lukumäärä - Number of second jobs			
	1	2	3 tai enemmän 3 or more	Ei osaa sanoa Cannot say		

Naiset - Females

AMMATTIASEMA -
 STATUS IN EMPLOYMENT
 YHTEENSÄ - TOTAL

Palkansaajat -
 Employees

Työntekijät -
 Wage earners

Toimihenkilöt -
 Salaried employees

Tuntematon - Unknown

Yrittäjät ja yrittäjä-
 perheenjäsenet -
 Employers, own-account
 workers and unpaid
 family workers

SÄÄNNÖLLINEN VIIKKOTYÖAIKA -
 NORMAL HOURS OF WORK PER WEEK
 YHTEENSÄ - TOTAL

Osa-aikatyö (1-29 t/vko) -
 Employed part-time
 (1-29 h/week)

Koko-aikatyö (30- t/vko) -
 Employed full-time
 (30- h/week)

Tuntematon, vaihtelee -
 Unknown, varies

	1000	%	1000	%	1000	%	1000	%	1000	%
	135	100,0	108	80,0	13	9,6	14	10,1	0	0,4
	122	100,0	96	79,1	12	9,7	13	10,8	0	0,4
	28	100,0	22	77,6	2	7,3	4	13,4	0	1,8
	94	100,0	75	79,5	10	10,4	9	10,0	-	-
	-	-	-	-	-	-	-	-	-	-
	13	100,0	11	88,6	1	8,0	0	3,4	-	-
	135	100,0	108	80,0	13	9,6	14	10,1	0	0,4
	24	100,0	21	84,9	2	9,9	1	5,2	-	-
	109	100,0	86	79,2	10	9,3	12	11,0	0	0,5
	2	100,0	1	61,2	0	20,9	0	17,9	-	-

8. Palkansaajien sivutyön tekeminen sosioekonomisen aseman mukaan, syksy 1989
Secondary employment: employees by socio-economic status, autumn 1989

Sosioekonominen asema 1) Socio-economic status 1)	Palkansaajat Yhteensä Employees total		Sivutyötä tehneet - Persons who have worked in second jobs				Ei tehnyt sivutyötä Persons who have not worked in second jobs	Ei osaa sanoa Cannot say								
	Yhteensä Total	Joka viikko Every week	Joka toinen viikko Every other week	Vähintään kerran kuussa At least once a month	Muutaman kerran vuodessa A few times a year	% 1000			% 1000	% 1000	%					
Sosioekonominen asema - Socio-economic status	1000	% 1000	% 1000	% 1000	% 1000	% 1000	% 1000	%	%							
Yhteensä - Total	2 073	100,0	327	15,8	145	7,0	35	1,7	55	2,7	92	4,4	1 739	83,9	7	0,3
Ylemmät toimihenkilöt - Upper-level salaried employees	341	100,0	85	25,0	33	9,6	11	3,3	17	5,0	24	7,2	254	74,4	2	0,6
Alemmat toimihenkilöt - Lower-level salaried employees	788	100,0	107	13,6	53	6,7	14	1,7	16	2,1	25	3,2	679	86,1	2	0,3
Itsenäistä työtä tekevät - Independent work earners	465	100,0	64	13,8	31	6,7	10	2,1	10	2,2	13	2,9	399	85,9	2	0,3
Epäitsenäistä työtä tekevät ja muut alemmat toimihenkilöt - Routine work, etc.	324	100,0	43	13,4	22	6,7	4	1,2	6	1,9	12	3,6	280	86,4	1	0,2
Työntekijät - Wage earners	935	100,0	133	14,2	59	6,3	10	1,1	22	2,3	42	4,5	799	85,5	3	0,3
Tuotantotyöntekijät - Production work earners	619	100,0	85	13,8	32	5,1	7	1,1	16	2,6	31	4,9	534	86,2	0	0,1
Jakelu- ja palvelutyöntekijät - Distribution and service work earners	316	100,0	48	15,2	27	8,6	3	1,1	6	1,7	12	3,7	266	84,1	2	0,7
Tuntematon - Unknown	7	100,0	0	6,0	0	6,0	-	-	-	-	-	-	7	94,0	-	-

1) Ks. liite 3 - See appendix 3

9. Palkansaajien sivutyön tekeminen päätyön kuukausipalkan ja säännöllisen työntekijän mukaan, syksy 1989
Secondary employment: employees by monthly pay and normal hours of work per week, autumn 1989

Kuukausipalkka päätyöstä Monthly pay from main job Säännöllinen työaika viikossa päätyössä - Normal hours of work per week in main job	Palkansaajat Yhteensä Employees total		Sivutyötä tehneet - Persons who have worked in second jobs				Ei tehnyt sivutyötä Persons who have not worked in second jobs	Ei osaa sanoa Cannot say	
	Yhteensä Total	Joka viikko Every week	Joka toinen viikko Every other week	Vähintään kerran kuussa At least once a month	Muutaman kerran vuodessa A few times a year	% 1000			% 1000
	1000	% 1000	% 1000	% 1000	% 1000	% 1000	% 1000	%	
KUUKAUSIPALKKA PÄÄTYÖSTÄ - MONTHLY PAY FROM MAIN JOB									
Yhteensä - Total	2 073	100,0	327 15,8	145 7,0	35 1,7	55 2,7	92 4,4	1 739 83,9	7 0,3
Vastanneet - Persons responded to monthly pay									
Yhteensä - Total	1 852	100,0	298 16,1	131 7,1	31 1,7	51 2,8	85 4,6	1 551 83,8	3 0,1
100 - 5 000 mk/kk - FIM/mo	360	100,0	54 14,9	34 9,5	3 1,0	6 1,7	9 2,6	306 85,0	1 0,1
5 001 - 6 000	367	100,0	43 11,7	20 5,5	3 0,9	7 1,9	12 3,3	324 88,2	0 0,1
6 001 - 7 000	356	100,0	45 12,8	21 5,8	2 0,7	7 1,9	16 4,4	311 87,2	-
7 001 - 8 000	246	100,0	43 17,4	18 7,2	4 1,5	8 3,1	14 5,6	203 82,6	-
8 001 - 9 000	164	100,0	24 14,9	9 5,3	3 2,1	4 2,6	8 5,0	139 84,8	0 0,3
9 001 - 10 000	123	100,0	30 24,3	11 9,0	4 3,0	4 3,4	11 9,0	93 75,7	-
10 001 - 12 000	110	100,0	23 20,6	7 6,1	5 4,3	6 5,2	5 5,0	88 79,4	-
12 001 -	126	100,0	37 29,0	12 9,4	6 4,5	9 7,4	10 7,7	88 70,0	1 1,0
Ei halua vastata - Do not wish to say	120	100,0	15 12,8	8 6,3	3 2,2	2 1,9	3 2,4	104 86,6	1 0,7
Ei osaa sanoa - Cannot say	100	100,0	13 12,9	6 5,7	2 1,7	2 1,8	4 3,7	84 83,6	3 3,5
SÄÄNNÖLLINEN VIIKKOTYÖAIKA - NORMAL HOURS OF WORK PER WEEK									
YHTEENSÄ - TOTAL	2 073	100,0	327 15,8	145 7,0	35 1,7	55 2,7	92 4,4	1 739 83,9	7 0,3
Osa-aikatyö (1-29 t/vko) - Employed part-time (1-29 h/week)	150	100,0	31 20,6	18 2,2	3 1,8	4 2,9	6 3,7	118 78,3	2 1,0
Koko-aikatyö (30- t/vko) - Employed full-time (30- h/week)	1 905	100,0	291 15,3	124 6,5	32 1,7	50 2,6	85 4,5	1 610 84,5	4 0,2
Tuntematon, vaihtelee - Unknown, varies	17	100,0	5 27,9	3 5,4	-	1 6,1	1 6,4	12 67,1	1 5,1

10. Palkansaajien siviutyön tekeminen sukupuolen ja päätyön ammatin mukaan, syksy 1989
Secondary employment: employees by sex and occupation in main job, autumn 1989

Sukupuoli - Sex Päätyön ammatti 1) Occupation in main job 1)	Palkansaajat yhteensä Employees total		Sivutyötä tehneet - Persons who have worked in second jobs						Ei tehnyt sivutyötä Persons who have not worked in second jobs	Ei osaa sanoa Cannot say						
	1000	% 1000	Yhteensä Total	Joka viikko Every week	Joka toinen viikko Every other week	Vähintään kerran kuussa At least once a month	Muutaman kerran vuodessa A few times a year	% 1000			% 1000	% 1000	%			
Molemmat sukupuolet - Both sexes																
0-9 KAIKKI AMMATIT	2 073	100,0	327	15,8	145	7,0	35	1,7	55	2,7	92	4,4	1 739	83,9	7	0,3
0 Tekn-, tieteel-, lainop-, human- ja tait. työ	290	100,0	70	24,3	25	8,8	9	3,3	14	4,9	21	7,4	218	75,2	2	0,6
1 Terv.huolt- ja sos.alantyyö	237	100,0	34	14,4	17	7,1	7	2,8	3	1,4	7	3,1	203	85,4	1	0,2
2 Hallinto- ja toimistotyö	344	100,0	48	13,9	23	6,6	5	1,5	8	2,4	12	3,4	296	85,9	0	0,1
3 Kaupallinen työ	212	100,0	27	12,8	14	6,7	2	1,0	5	2,6	5	2,4	183	86,5	2	0,8
4 Maa- ja metsät.työ, kalast.	49	100,0	14	28,3	7	14,1	1	1,4	2	4,6	4	8,1	35	71,1	0	0,7
5 Kuljetus- ja liikennetyö	125	100,0	23	18,3	13	10,3	2	1,9	1	1,1	6	5,1	100	80,2	2	1,5
6,7,8 Teoll.työ, koneenh. kaiv-, louhinta- ja rak.työ	552	100,0	72	13,1	24	4,3	6	1,1	15	2,7	28	5,0	480	86,9	-	-
90-99, 991-999 Palvelutyö ym.	261	100,0	38	14,6	22	8,3	2	0,9	6	2,2	9	3,3	223	85,2	0	0,2
990 Tuntematon	3	100,0	-	-	-	-	-	-	-	-	-	-	3	100,0	-	-
Miehet - Males																
0-9 KAIKKI AMMATIT	1 042	100,0	205	19,6	83	8,0	24	2,3	35	3,4	63	6,0	833	79,9	5	0,5
0 Tekn-, tieteel-, lainop-, human- ja tait. työ	178	100,0	51	28,9	19	10,5	8	4,7	11	6,2	13	7,4	125	70,4	1	0,7
1 Terv.huolt- ja sos.alantyyö	23	100,0	7	30,7	3	12,6	3	13,8	-	-	1	4,3	16	69,3	-	-
2 Hallinto- ja toimistotyö	100	100,0	20	20,4	9	9,5	3	3,2	3	2,5	5	5,3	79	79,1	0	0,5
3 Kaupallinen työ	86	100,0	12	13,5	6	7,2	0	0,5	3	3,2	2	2,6	74	85,6	1	0,9
4 Maa- ja metsät.työ, kalast.	39	100,0	12	31,6	6	16,5	-	-	2	5,0	4	10,2	27	67,6	0	0,8
5 Kuljetus- ja liikennetyö	93	100,0	16	17,0	8	8,3	2	2,1	1	0,9	5	5,6	76	81,0	2	2,0
6,7,8 Teoll.työ, koneenh. kaiv-, louhinta- ja rak.työ	445	100,0	68	15,3	21	4,8	6	1,3	14	3,1	27	6,1	377	84,7	-	-
90-99, 991-999 Palvelutyö ym.	76	100,0	18	23,3	10	13,4	1	1,1	2	3,0	5	5,9	58	76,7	-	-
990 Tuntematon	1	100,0	-	-	-	-	-	-	-	-	-	-	1	100,0	-	-
Naiset - Females																
0-9 KAIKKI AMMATIT	1 030	100,0	122	11,8	62	6,0	11	1,1	20	1,9	29	2,8	906	88,0	2	0,2
0 Tekn-, tieteel-, lainop-, human- ja tait. työ	112	100,0	19	17,0	7	5,9	1	1,0	3	2,7	8	7,3	92	82,7	0	0,3
1 Terv.huolt- ja sos.alantyyö	215	100,0	27	12,6	14	6,6	3	1,6	3	1,5	6	2,9	187	87,1	1	0,2
2 Hallinto- ja toimistotyö	244	100,0	28	11,3	13	5,5	2	0,8	6	2,4	6	2,6	217	88,7	-	-
3 Kaupallinen työ	126	100,0	15	12,3	8	6,4	2	1,4	3	2,2	3	2,3	109	87,1	1	0,6
4 Maa- ja metsät.työ, kalast.	10	100,0	2	15,0	0	4,8	1	6,9	0	3,4	1	3,4	8	85,0	-	-
5 Kuljetus- ja liikennetyö	32	100,0	7	22,1	5	16,2	0	1,1	0	1,4	1	3,4	25	77,9	-	-
6,7,8 Teoll.työ, koneenh. kaiv-, louhinta- ja rak.työ	106	100,0	4	3,8	2	2,2	0	0,4	1	0,8	0	0,4	102	96,2	-	-
90-99, 991-999 Palvelutyö ym.	186	100,0	21	11,1	11	6,2	2	0,8	3	1,8	4	2,2	165	88,7	0	0,2
990 Tuntematon	1	100,0	-	-	-	-	-	-	-	-	-	-	1	100,0	-	-

1) Ks. liite 2 - See appendix 2

11. Palkansaajien mahdollisuus tehdä palkallista ylityötä sukupuolen ja sosioekonomisen aseman mukaan, syksy 1989
 Option for doing paid overtime work: employees by sex and socio-economic status, autumn 1989

Sukupuoli - Sex Sosioekonominen asema 1) Socio-economic status 1)	Palkansaajat Yhteensä Employees total		Mahdollisuus tehdä palkallista ylityötä Option for doing paid overtime work					
	1000	%	Kyllä - Yes	Ei - No	1000	%	1000	%
Molemmat sukupuolet - Both sexes	2 073	100,0	1 402	675	645	31,1	26	1,3
Yhteensä - Total								
Ylemmät toimihenkilöt - Upper-level salaried employees	341	100,0	178	52,0	158	46,3	6	1,6
31,32,33,34,39								
Alemmat toimihenkilöt - Lower-level salaried employees	788	100,0	529	67,1	250	31,8	9	1,1
41,42,43,44,49								
Itsenäistä työtä tekevät - Independent work	465	100,0	316	68,0	144	30,9	5	1,1
41,42								
Epäitsenäistä työtä tekevät ja muut alemmat toimihenkilöt - Routine work, etc.	324	100,0	213	65,8	107	33,0	4	1,2
43,44								
Työntekijät - Wage earners	935	100,0	690	73,8	233	24,9	12	1,3
51,52,53,54,59								
Tuotantotyöntekijät - Production work	619	100,0	484	78,2	129	20,8	6	1,0
51,52,53								
Jakelu- ja palvelutyöntekijät - Distribution and service work	316	100,0	206	65,3	104	32,9	6	1,9
54								
Tuntematon - Unknown	7	100,0	4	57,3	3	42,7	-	-
99								

Jatk. - Cont.

1) Ks. liite 3 - See appendix 3

Jatk. - Cont.
 11. Palkansaaajien mahdollisuus tehdä palkallista ylityötä sukupuolen ja sosioekonomisen aseman mukaan, syksy 1989
 Option for doing paid overtime work: employees by sex and socio-economic status, autumn 1989

Sukupuoli - Sex Sosioekonominen asema 1) Socio-economic status 1)	Palkansaaajat Yhteensä Employees total		Mahdollisuus tehdä palkallista ylityötä Option for doing paid overtime work					
	1000	%	Kyllä - Yes	Ei - No	1000	%	1000	%
Miehet - Males								
Yhteensä - Total	1 042	100,0	741	291	71,1	27,9	11	1,1
Ylemmät toimihenkilöt - Upper-level salaried employees	197	100,0	97	97	49,2	49,4	3	1,4
Alemmat toimihenkilöt - Lower-level salaried employees	231	100,0	157	72	68,0	31,0	2	0,9
Itsenäistä työtä tekevät - Independent work	182	100,0	128	52	70,0	28,8	2	1,2
Epäitsenäistä työtä tekevät ja muut alemmat toimihenkilöt - Routine work, etc.	49	100,0	30	19	60,7	39,3	-	-
Työntekijät - Wage earners	611	100,0	484	120	79,3	19,7	6	1,0
51,52,53,54,59								
Tuotantotyöntekijät - Production work	460	100,0	371	86	80,5	18,6	4	0,8
51,52,53								
Jakelu- ja palvelutyöntekijät - Distribution and service work	150	100,0	113	34	75,6	22,9	2	1,5
54								
Tuntematon - Unknown	4	100,0	2	1	63,9	36,1	-	-
99								

Jatk. - Cont.

Jatk. - Cont.
 11. Palkansaajien mahdollisuus tehdä palkallista ylityötä sukupuolen ja sosioekonomisen aseman mukaan, syksy 1989
 Option for doing paid overtime work: employees by sex and socio-economic status, autumn 1989

Sukupuoli - Sex Sosioekonominen asema 1) Socio-economic status 1)	Palkansaajat Yhteensä Employees total		Mahdollisuus tehdä palkallista ylityötä Option for doing paid overtime work					
	1000	%	Kyllä - Yes	Ei - No	1000	%	1000	%
Naiset - Females	1000							
Yhteensä - Total	1 030	100,0	661	354	64,1	34,4	15	1,5
Ylemmät toimihenkilöt - Upper-level salaried employees	144	100,0	81	61	55,9	42,1	3	2,0
31,32,33,34,39								
Alemmat toimihenkilöt - Lower-level salaried employees	558	100,0	372	179	66,7	32,1	7	1,2
41,42,43,44,49								
Itsenäistä työtä tekevät - Independent work	283	100,0	189	91	66,7	32,3	3	1,0
41,42								
Epäitsenäistä työtä tekevät ja muut alemmat toimihenkilöt - Routine work, etc.	275	100,0	183	88	66,8	31,9	4	1,4
43,44								
Työntekijät - Wage earners	325	100,0	206	113	63,4	34,7	6	1,8
51,52,53,54,59								
Tuotantotyöntekijät - Production work	159	100,0	113	43	71,3	27,2	2	1,5
51,52,53								
Jakelu- ja palvelutyöntekijät - Distribution and service work	166	100,0	93	70	55,9	41,9	4	2,2
54								
Tuntematon - Unknown	4	100,0	2	2	51,0	49,0	-	-
99								

12. Palkallisen ylityön tekeminen vuoden aikana sukupuolen ja iän mukaan, syksy 1989
Paid overtime work done during previous twelve months: employees by sex and age, autumn 1989

Sukupuoli - Sex Ikä - Age	Palkansaajat Yhteensä Employees total		Korvausta vastaan ylityötä tehneet palkansaajat Employees with paid overtime work							
	1000	%	Ylityötiheys - Frequency of overtime work							
	1000	%	Yhteensä Total	Joka viikko Every week	Joka toinen viikko Every other week	Vähintään kerran kuussa At least once a month	Muutam- kerran vuodessa A few times a year	Harvemmin More seldom	Ei osaa sanoa Cannot say	
	1000	%	1000	%	%	%	%	%	%	
Molemmat sukupuolet - Both sexes										
15-64	2 073	100,0	1 096	52,9	10,6	8,7	13,4	16,4	3,2	0,5
15-24	307	100,0	172	56,1	11,8	9,7	16,6	14,2	3,1	0,6
25-34	578	100,0	333	57,5	12,5	10,2	15,4	16,1	2,8	0,6
35-44	640	100,0	347	54,2	11,1	9,2	13,3	16,9	3,3	0,4
45-54	399	100,0	194	48,5	8,4	7,4	10,7	18,4	3,0	0,6
55-64	148	100,0	50	33,9	4,7	2,3	7,2	14,1	5,0	0,6
Miehet - Males										
15-64	1 042	100,0	611	58,6	12,6	10,6	15,3	16,2	3,1	0,8
15-24	159	100,0	101	63,7	16,1	11,1	16,9	14,6	4,2	0,9
25-34	302	100,0	191	63,1	15,0	12,2	17,3	15,5	2,3	0,9
35-44	321	100,0	192	59,9	12,4	12,3	15,1	17,5	2,2	0,4
45-54	190	100,0	100	52,4	8,6	8,1	13,0	17,1	4,7	1,0
55-64	70	100,0	27	38,6	5,6	2,7	10,5	14,1	4,6	1,2
Naiset - Females										
15-64	1 030	100,0	485	47,1	8,6	6,7	11,5	16,6	3,3	0,3
15-24	148	100,0	71	47,9	7,3	8,2	16,3	13,9	2,0	0,3
25-34	276	100,0	142	51,5	9,7	7,9	13,3	16,8	3,4	0,3
35-44	320	100,0	155	48,5	9,7	6,1	11,5	16,3	4,5	0,4
45-54	209	100,0	94	45,0	8,3	6,7	8,6	19,5	1,5	0,4
55-64	78	100,0	23	29,5	3,8	2,0	4,3	14,0	5,5	-

13. Palkallisen ylityön tekeminen vuoden aikana sosioekonomisen aseman mukaan, syksy 1989
Paid overtime work done during previous twelve months: employees by socio-economic status, autumn 1989

Sosioekonominen asema 1) Socio-economic status 1)	Palkansaajat yhteensä Employees total		Konvausta vastaan ylityötä tehneet palkansaajat Employees with paid overtime work								
	1000	%	Ylityötiheys - Frequency of overtime work								
			Yhteensä Total		Joka viikko Every week	Joka toinen viikko Every other week	Vähintään kerran kuussa At least once a month	Muutam kerran vuodessa A few times a year	Harvemmin More seldom	Ei osaa sanoa Cannot say	
		%	1000	%	%	%	%	%	%	%	
Sosioekonominen asema - Socio-economic status											
Yhteensä - Total	2 073	100,0	1 096	52,9	10,6	8,7	13,4	16,4	3,2	0,5	
Ylemmät toimihenkilöt - Upper-level salaried employees	341	100,0	135	39,4	14,6	7,7	7,4	8,0	1,7	0,1	
Alemmat toimihenkilöt - Lower-level salaried employees	788	100,0	415	52,6	10,9	8,2	14,2	16,7	2,3	0,4	
Itsenäistä työtä tekevät - Independent work	465	100,0	250	53,8	11,2	8,4	15,2	16,9	1,5	0,5	
Epäitsenäistä työtä tekevät ja muut alemmat toimihenkilöt - Routine work, etc.	324	100,0	165	50,9	10,5	7,9	12,7	16,3	3,4	0,1	
Työntekijät - Wage earners	935	100,0	543	58,1	8,8	9,5	15,1	19,2	4,6	0,8	
Tuotantotyöntekijät - Production work	619	100,0	376	60,7	7,2	9,7	16,3	22,4	4,5	0,5	
Jakelu- ja palvelutyöntekijät - Distribution and service work	316	100,0	167	52,9	12,0	9,2	12,7	13,1	4,6	1,4	
Tuntematon - Unknown	7	100,0	4	47,6	26,4	5,1	6,1	10,0	-	-	

1) Ks. liite 3 - See appendix 3

14. Palkallisen ylityön tekeminen vuoden aikana kuukausipalkan ja työntantajatyypin mukaan, syksy 1989
Paid overtime work done during previous twelve months: employees by monthly pay and type of employer, autumn 1989

Kuukausipalkka päätyöstä Monthly pay from main job Työntuoja - Employer	Palkansaaajat Employees total		Korvausta vastaan Ylityötä tehneet palkansaaajat Employees with paid overtime work							
	1000	%	1000	%	Joka viikko Every week	Joka toinen viikko Every other week	Vähintään kerran kuussa At least once a month	Muutaman kerran vuodessa A few times a year	Harvemmin More seldom	Ei osaa sanoa Cannot say
KUUKAUSIPALKKA PÄÄTYÖSTÄ - MONTHLY PAY FROM MAIN JOB										
Yhteensä - Total	2 073	100,0	1 096	52,9	10,6	8,7	13,4	16,4	3,2	0,5
Vastanneet - Persons responded to monthly pay										
Yhteensä - Total	1 852	100,0	1 006	54,3	10,8	8,8	13,9	17,0	3,3	0,5
100 - 5 000 mk/kk - FIM/mo	360	100,0	151	41,8	6,1	5,8	12,7	13,3	3,6	0,3
5 001 - 6 000	367	100,0	192	52,2	8,9	7,0	12,5	19,5	3,9	0,2
6 001 - 7 000	356	100,0	222	62,4	10,7	9,8	14,6	22,1	4,5	0,8
7 001 - 8 000	246	100,0	157	63,7	13,8	10,6	17,6	18,3	2,6	0,7
8 001 - 9 000	164	100,0	111	67,6	14,7	13,3	15,3	20,6	3,4	0,3
9 001 - 10 000	123	100,0	75	61,5	16,6	11,4	16,7	14,1	1,7	0,9
10 001 - 12 000	110	100,0	55	49,5	14,2	9,4	13,6	10,1	1,2	1,0
12 001 -	126	100,0	45	35,5	10,7	8,1	7,5	7,4	1,4	0,3
Ei halua vastata - Do not wish to say	120	100,0	52	43,0	8,6	6,8	13,3	10,8	2,8	0,7
Ei osaa sanoa - Cannot say	100	100,0	38	37,9	9,0	8,1	5,7	11,5	2,6	0,9
TYÖNANTAJA - EMPLOYER										
Yhteensä - Total	2 073	100,0	1 096	52,9	10,6	8,7	13,4	16,4	3,2	0,5
Valtio - Central government	226	100,0	90	40,0	4,9	6,0	10,3	16,4	2,0	0,4
Kunta, kuntainliitto - Local government	453	100,0	191	42,1	12,0	5,7	8,9	12,5	2,3	0,7
Yksityinen - Private	1 392	100,0	814	58,5	11,1	10,1	15,4	17,6	3,7	0,5
Tuntematon - Unknown	2	100,0	0	21,2	-	-	-	21,2	-	-

15. Palkallisen Ylityön tekeminen vuoden aikana toimialan mukaan, syksy 1989
Paid overtime work done during previous twelve months: employees by industry, autumn 1989

Toimiala 1) Industry 1)	Palkansaajat Employees total		Korvausta vastaan Ylityötä tehneet palkansaajat Employees with paid overtime work									
	1000	%	Ylityötiheys - Frequency of overtime work									
			Yhteensä Total	Joka viikko Every week	Joka toinen viikko Every other week	Vähintään kerran kuussa At least once a month	Muutam kerran vuodessa A few times a year	Harvemmin More seldom	Ei osaa sanoa Cannot say			
KAIKKI TOIMIALAT	2 073	100,0	1 096	52,9	10,6	8,7	13,4	16,4	3,2	0,5		
A,B												
MAA- JA METSÄTALOUS	48	100,0	15	30,4	5,6	6,7	9,5	7,6	0,9	-		
Maatalous	18	100,0	9	50,1	12,2	7,3	20,8	9,9	-	-		
Metsätalous	29	100,0	5	18,0	1,5	6,3	2,5	6,2	1,5	-		
C-E												
TEOLLISUUS 06-09,11-29,31-34	530	100,0	338	63,8	7,8	9,9	17,1	23,1	5,4	0,4		
Kulutustavarateollisuus 11-13	107	100,0	60	55,6	5,4	9,1	14,5	22,6	3,5	0,5		
Metsäteoll.tuott.,huonekal. valm., kustantaminen 14-17	145	100,0	89	61,4	7,4	10,0	16,6	20,7	6,1	0,6		
Metalii- ja kaivannais- teollisuus 06-09 23-27	177	100,0	122	69,0	10,3	10,1	18,0	24,3	6,1	0,2		
Muu teollisuus 18-22,29,31-34	102	100,0	68	66,9	6,3	10,4	19,1	25,2	5,3	0,6		
F RAKENTAMINEN	165	100,0	104	62,9	11,2	9,3	19,3	18,1	3,5	1,4		
Talonrak., rak.palv. 35-36,38	140	100,0	87	62,0	9,3	9,4	20,2	18,6	4,2	0,3		
Maa- ja vesirakentaminen	25	100,0	17	67,4	21,5	8,5	14,2	15,3	-	7,9		
G,H												
KAUPPA, MAJ. JA RAV.TOIM.41-48	337	100,0	160	47,4	10,9	7,5	11,6	15,0	1,7	0,7		
Tukku- ja agenttuurit. 41-42	78	100,0	38	49,2	16,6	9,0	11,1	10,8	0,5	1,2		
Vähittäiskauppa 431-448	149	100,0	64	42,8	8,3	5,5	11,4	15,8	1,3	0,6		
Mooitt.ajon. kauppa 451-452	15	100,0	9	58,2	2,5	8,8	15,9	31,0	-	-		
Mooitt.ajon. huolto ja korj. kotitales. korj. 453-454,449	24	100,0	15	63,1	14,2	17,4	15,5	14,5	1,5	0,7		
Majoitus- ja ravitsemist.47-48	72	100,0	34	47,5	11,0	6,6	10,5	14,5	4,3	-		
I,J LIIKENNE	154	100,0	98	63,6	17,4	13,5	16,0	13,9	2,2	0,5		
Kuljetus	98	100,0	68	69,2	25,8	14,0	14,6	12,5	1,6	0,8		
Tietoliikenne	56	100,0	30	54,0	3,0	12,8	18,5	16,3	3,4	-		

Jatk. - Cont.

Jatk. - Cont.
 15. Palkallisen ylityön tekeminen vuoden aikana toimialan mukaan, syksy 1989
 Paid overtime work done during previous twelve months: employees by industry, autumn 1989

Toimiala 1) Industry 1)	Palkansaajat Employees		Korvausta vastaan ylityötä tehneet palkansaajat Employees with paid overtime work											
	Yhteensä total		Ylityötiheys - Frequency of overtime work											
	1000	%	1000	%	Joka viikko Every week	%	Joka toinen viikko Every other week	%	Vähintään kerran kuussa At least once a month	%	Muutaman kerran vuodessa A few times a year	%	Harvemmin More seldom	%
K-M RAHOITUS, VAKUUTUS JA LIIKE-ELÄMÄN PALV. Rahoitus- ja vak.toim. Kiinteistö-, puhtaus- ja vuokrauspalvelut Tekninen palvelu ja palvelut liike-elämälle	205	100,0	124	60,4	12,0	12,1	15,8	16,0	15,8	16,3	16,3	3,6	0,9	
	74	100,0	48	64,5	10,5	14,4	18,5	16,3	18,5	16,3	3,6	1,2		
	58	100,0	29	50,5	10,7	6,6	13,4	15,2	13,4	15,2	3,5	1,0		
	73	100,0	47	64,1	14,5	14,0	15,1	16,3	15,1	16,3	3,6	0,6		
N-T JULK. JA MUUT PALVELUT Julk.hall. ja maanpuol. Koulutus ja tutkimus Terveyspalvelut Sosiaalipalvelut Muu palvelu	632	100,0	257	40,7	11,0	6,0	8,7	12,4	8,7	12,4	2,4	0,3		
	119	100,0	40	33,6	5,3	5,6	7,4	13,6	7,4	13,6	1,7	-		
	164	100,0	69	42,3	16,9	4,6	7,0	12,5	7,0	12,5	1,3	-		
	152	100,0	64	42,0	8,9	6,3	10,5	12,2	10,5	12,2	3,5	0,6		
	112	100,0	49	43,7	14,5	6,4	7,5	11,3	7,5	11,3	4,1	-		
	84	100,0	35	41,3	6,7	8,4	12,2	12,0	12,2	12,0	1,1	0,9		
TOIMIALA TUNTEMATON	99	100,0	-	-	-	-	-	-	-	-	-	-	-	

1) Ks. liite 4 - See appendix 4

16. Palkallista ylityötä vuoden aikana tehneet palkansaajat sukupuolen, iän ja pääasiallisen ylityön tekemisen syyn mukaan, syksy 1989
Paid overtime work done during previous twelve months: employees by sex, age and main reason for working overtime, autumn 1989

Sukupuoli - Sex Ikä - Age	Korvausta vastaan ylityötä tehneet palkansaajat Employees with paid overtime work		Syy palkallisen ylityötä tekemiselle Reason for doing paid overtime work											
	Yhteensä Total		Lisäansio Extra income	Lisää vapaata time off	Työnantajan velvoite Ordered by employer	Työtilanne vaatii Backlog of work	Muu syy Other reason	Ei osaa sanoa Cannot say						
	1000	%	1000	%	1000	%	1000	%	1000	%	1000	%		
Molemmat sukupuolet - Both sexes														
15-64	1 096	100,0	190	17,3	88	8,1	82	7,5	723	65,9	5	0,5	8	0,7
15-24	172	100,0	53	31,1	14	8,0	6	3,5	95	55,5	1	0,5	3	1,5
25-34	333	100,0	57	17,1	27	8,1	22	6,6	223	67,2	1	0,2	3	0,8
35-44	347	100,0	52	15,1	28	8,1	32	9,1	233	67,2	1	0,3	0	0,1
45-54	194	100,0	23	11,7	15	7,7	17	8,8	136	70,0	2	1,0	2	0,8
55-64	50	100,0	4	8,6	5	9,1	5	10,1	35	69,1	1	1,7	1	1,5
Miehet - Males														
15-64	611	100,0	131	21,5	39	6,4	50	8,1	383	62,7	3	0,4	6	1,0
15-24	101	100,0	34	33,6	8	7,5	4	3,7	53	52,8	0	0,5	2	2,1
25-34	191	100,0	41	21,6	14	7,2	14	7,4	119	62,6	0	0,2	2	1,1
35-44	192	100,0	38	19,7	11	5,7	20	10,5	122	63,7	1	0,4	-	-
45-54	100	100,0	15	14,9	6	5,6	8	8,3	69	69,0	1	1,1	1	1,2
55-64	27	100,0	3	11,9	1	3,2	3	12,6	19	69,6	-	-	1	2,8
Naiset - Females														
15-64	485	100,0	59	12,1	50	10,2	32	6,6	340	70,1	3	0,6	2	0,4
15-24	71	100,0	20	27,5	6	8,7	2	3,3	42	59,3	0	0,5	0	0,6
25-34	142	100,0	16	11,1	13	9,3	8	5,6	104	73,3	0	0,3	1	0,4
35-44	155	100,0	15	9,4	17	11,0	11	7,4	111	71,6	0	0,3	0	0,3
45-54	94	100,0	8	8,3	9	10,0	9	9,4	67	71,0	1	0,9	0	0,4
55-64	23	100,0	1	4,7	4	16,0	2	7,1	16	68,5	1	3,7	-	-

17. Palkallista ylityötä vuoden aikana tehneet palkansaajat sosioekonomisen aseman ja pääasiallisen ylityön tekemisen syyn mukaan, syksy 1989
 Paid overtime work done during previous twelve months: employees by socio-economic status and main reason for working overtime, autumn 1989

Sosioekonominen asema 1) Socio-economic status 1)	Korvausta vastaan ylityötä tehneet palkansaajat Employees with paid overtime work													
	Syy palkallisen ylityön tekemiselle Reason for doing paid overtime work													
	Yhteensä Total	Lisäansio Extra income	Lisää vapaata time off	Työnantajan velvoite Ordered by employer	Työtillanne vaatii Backlog of work	Muu syy Other reason	Ei osaa sanoa Cannot say	1000	%	1000	%			
	1000	%	1000	%	1000	%	1000	%	1000	%	1000	%		
Sosioekonominen asema - Socio-economic status	1 096	100,0	190	17,3	88	8,1	82	7,5	723	65,9	5	0,5	8	0,7
Yhteensä - Total	135	100,0	13	9,8	7	5,5	8	6,1	104	77,4	2	1,2	-	-
Ylemmät toimihenkilöt - Upper-level salaried employees	415	100,0	38	9,3	39	9,5	28	6,7	304	73,4	2	0,6	3	0,6
Alemmat toimihenkilöt - Lower-level salaried employees	250	100,0	25	10,0	23	9,2	15	6,2	184	73,7	1	0,5	1	0,5
Itsenäistä työtä tekevät - Independent work 41,42	165	100,0	14	8,2	16	9,9	12	7,5	120	72,8	1	0,7	1	0,9
Epäitsenäistä työtä tekevät ja muut alemmat toimihenkilöt - Routine work, etc. 43,44	543	100,0	137	25,3	42	7,7	45	8,3	312	57,5	1	0,3	5	1,0
Työntekijät - Wage earners 51,52,53,54,59	376	100,0	96	25,5	28	7,5	28	7,6	219	58,3	1	0,3	3	0,9
Tuotantotyöntekijät - Production work 51,52,53	167	100,0	41	24,8	14	8,2	17	9,9	93	55,7	0	0,3	2	1,1
Jakelu- ja palvelutyöntekijät - Distribution and service work 54	4	100,0	1	25,9	-	-	1	23,3	2	50,8	-	-	-	-
Tuntematon - Unknown 99														

1) Ks. liite 3 - See appendix 3

18. Palkallista ylityötä vuoden aikana tehneiden palkansaajien halukkuus ylityön tekemiseen sukupuolen ja tehtyjen ylityöiden määrän mukaan, syksy 1989
 Paid overtime work done during previous twelve months: willingness of employees to work overtime by sex and by frequency of overtime work, autumn 1989

Sukupuoli - Sex Ylityötiheys Frequency of overtime work	Ylityötä tehneet palkansaajat - Employees with overtime work																			
	Yhteensä Total					Toivomus ylityöiden määrästä nykyiseen verrattuna Preferred frequency of overtime work as compared with present frequency														
	1000	%	1000	%	1000	%	1000	%	1000	%										
Molemmat sukupuolet - Both sexes																				
Yhteensä - Total																				
	1 096	100,0	603	55,1	343	31,3	116	10,6	33	3,0										
Joka viikko - Every week	220	100,0	103	46,9	95	43,0	18	8,3	4	1,8										
Joka toinen viikko - Every other week	180	100,0	103	57,4	56	30,8	17	9,5	4	2,3										
Vähintään kerran kuussa - At least once a month	278	100,0	163	58,6	76	27,3	32	11,6	7	2,5										
Muutaman kerran vuodessa - A few times a year	339	100,0	197	58,0	92	27,2	36	10,7	14	4,0										
Harvemmin - More seldom	67	100,0	33	49,3	19	28,1	12	18,2	3	4,4										
Ei osaa sanoa - Cannot say	11	100,0	4	33,6	6	53,0	-	-	2	13,5										
Miehet - Males																				
Yhteensä - Total																				
	611	100,0	339	55,5	179	29,3	74	12,1	19	3,1										
Joka viikko - Every week	131	100,0	66	50,2	52	39,9	11	8,5	2	1,4										
Joka toinen viikko - Every other week	111	100,0	66	59,7	29	25,7	13	12,0	3	2,6										
Vähintään kerran kuussa - At least once a month	160	100,0	93	58,4	42	26,5	21	13,0	3	2,0										
Muutaman kerran vuodessa - A few times a year	168	100,0	95	56,4	44	26,1	22	12,9	8	4,6										
Harvemmin - More seldom	33	100,0	15	47,2	8	25,9	7	21,9	2	5,0										
Ei osaa sanoa - Cannot say	8	100,0	3	37,4	3	43,5	-	-	2	19,1										
Naiset - Females																				
Yhteensä - Total																				
	485	100,0	265	54,5	164	33,8	42	8,7	14	3,0										
Joka viikko - Every week	89	100,0	38	42,1	42	47,4	7	8,1	2	2,4										
Joka toinen viikko - Every other week	69	100,0	37	53,6	27	39,0	4	5,5	1	1,9										
Vähintään kerran kuussa - At least once a month	119	100,0	70	58,9	34	28,3	11	9,6	4	3,2										
Muutaman kerran vuodessa - A few times a year	171	100,0	102	59,6	48	28,4	15	8,6	6	3,4										
Harvemmin - More seldom	34	100,0	17	51,3	10	30,2	5	14,6	1	3,8										
Ei osaa sanoa - Cannot say	3	100,0	1	24,5	2	75,5	-	-	-	-										

19. Tutkimusviikolla palkallista ylityötä tehneet palkansaajat sukupuolen, sosioekonomisen aseman, työnantajatyypin ja saadun korvauksen mukaan, syksy 1989
Paid overtime work done during survey week: employees by sex, socio-economic status, type of employer and form of compensation received, autumn 1989

	Tutkimusviikolla ylityötä tehneet palkansaajat Employees working overtime during survey week		Saatu korvaus - Form of compensation received					%
	Yhteensä Total	%	Rahana Money	Vapaana Time off	Sekä rahana että vapaana Both money and time off	Muu korvaus Other form of compensation		
							1000	
SUKUPUOLI - SEX								
Molemmat sukupuolet - Both sexes	246	100,0	69,6	23,6	6,6	0,1		
Miehet - Males	150	100,0	75,8	16,4	7,6	0,2		
Naiset - Females	96	100,0	60,1	34,9	5,0	-		
SOSIOEKONOMINEN ASEMA - SOCIO-ECONOMIC STATUS								
Yhteensä - Total	246	100,0	69,6	23,6	6,6	0,1		
Ylemmät toimihenkilöt - Upper-level salaried employees 31,32,33,34,39	38	100,0	59,5	36,2	4,3	-		
Alemmat toimihenkilöt - Lower-level salaried employees 41,42,43,44,49	97	100,0	60,6	30,9	8,2	0,4		
Itsenäistä työtä tekevät - Independent work 41,42	63	100,0	61,4	31,8	6,2	0,6		
Epäitsenäistä työtä tekevät ja muut alemmat toimihenkilöt - Routine work, etc. 43,44	34	100,0	59,0	29,2	11,8	-		
Työntekijät - Wage earners 51,52,53,54,59	110	100,0	81,2	12,7	6,1	-		
Tuotantotyöntekijät - Production work 51,52,53	68	100,0	88,5	8,5	3,0	-		
Jakelu- ja palvelutyöntekijät - Distribution and service work 54	42	100,0	69,7	19,4	11,0	-		
Tuntematon - Unknown 99	1	100,0	54,3	45,7	-	-		
TYÖNANTAJA - EMPLOYER								
Yhteensä - Total	246	100,0	69,6	23,6	6,6	0,1		
Valtio - Central government	14	100,0	67,5	25,9	6,6	-		
Kunta, kuntaliitto - Local government	41	100,0	65,2	25,5	9,3	-		
Yksityinen - Private	190	100,0	70,7	23,0	6,0	0,2		

1) Ks. liite 3 - See appendix 3

20. Palkattoman ylityön tekeminen vuoden aikana sukupuolen ja iän mukaan, syksy 1989
Unpaid overtime work performed: employees by sex and age, autumn 1989

Sukupuoli - Sex Ikä - Age	Palkansaaajat Yhteensä Employees total		Ilman korvausta ylityötä tehneet Employees with unpaid overtime work done						Harvemmin More seldom	Ei osaa sanoa Cannot say
	1000	%	Yhteensä Total	Joka viikko Every week	Joka toinen viikko Every other week	Vähintään kerran kuussa At least once a month	Muutaman kerran vuodessa A few times a year	%		
Molemmat sukupuolet - Both sexes										
15-64	2 073	100,0	465	22,4	8,2	3,1	4,5	4,7	1,6	0,3
15-24	307	100,0	32	10,6	3,0	1,2	3,7	1,3	1,2	0,3
25-34	578	100,0	137	23,8	7,9	3,4	4,8	5,6	1,5	0,5
35-44	640	100,0	161	25,1	9,0	3,7	5,1	5,3	1,9	0,2
45-54	399	100,0	103	25,7	11,2	3,3	4,1	5,1	1,7	0,3
55-64	148	100,0	32	21,4	9,0	2,6	3,9	4,1	1,1	0,8
Miehet - Males										
15-64	1 042	100,0	255	24,5	10,1	3,7	4,7	4,3	1,3	0,3
15-24	159	100,0	14	8,5	2,5	1,3	3,2	0,8	0,7	-
25-34	302	100,0	76	25,2	8,7	4,3	5,4	5,2	1,2	0,4
35-44	321	100,0	92	28,6	12,0	4,1	5,5	5,0	1,8	0,1
45-54	190	100,0	56	29,7	14,7	4,6	3,9	4,5	1,6	0,4
55-64	70	100,0	17	24,0	12,0	1,9	4,1	4,7	-	1,3
Naiset - Females										
15-64	1 030	100,0	210	20,4	6,4	2,5	4,3	5,0	1,8	0,4
15-24	148	100,0	19	12,8	3,5	1,2	4,2	1,7	1,6	0,6
25-34	276	100,0	61	22,1	7,1	2,4	4,2	6,2	1,8	0,5
35-44	320	100,0	69	21,6	6,0	3,3	4,7	5,5	1,9	0,3
45-54	209	100,0	46	22,0	8,1	2,0	4,3	5,6	1,8	0,2
55-64	78	100,0	15	19,0	6,2	3,2	3,7	3,4	2,1	0,4

21. Palkattoman Ylityön tekeminen vuoden aikana sosioekonomisen aseman mukaan, syksy 1989
Unpaid overtime work performed: employees by socio-economic status, autumn 1989

Sosioekonominen asema 1) Socio-economic status 1)	Palkansaajat Yhteensä Employees total		Ilman korvausta ylityötä tehneet Employees with unpaid overtime work done									
	1000	%	Yhteensä Total		Ylityötiheys - Frequency of overtime work						Harvemmin More seldom	Ei osaa sanoa Cannot say
			1000	%	Joka viikko Every week	Joka toinen viikko Every other week	Vähintään kerran kuussa At least once a month	Muutam kerran vuodessa A few times a year	%	%		
Sosioekonominen asema - Socio-economic status	1000	%	1000	%	%	%	%	%	%	%	%	%
Yhteensä - Total	2 073	100,0	465	22,4	8,2	3,1	4,5	4,7	1,6	0,3		
Ylemmät toimihenkilöt - Upper-level salaried employees	341	100,0	209	61,3	29,2	9,6	11,6	8,1	2,0	0,9		
Alemmat toimihenkilöt - Lower-level salaried employees	788	100,0	190	24,1	6,8	3,1	4,9	6,3	2,6	0,3		
Itsenäistä työtä tekevät - Independent work	465	100,0	130	28,0	9,0	3,8	5,1	6,5	3,1	0,4		
Epäitsenäistä työtä tekevät ja muut alemmat toimihenkilöt - Routine work, etc.	324	100,0	60	18,5	3,8	2,1	4,7	5,9	1,9	0,2		
Työntekijät - Wage earners	935	100,0	63	6,7	1,8	0,7	1,6	1,9	0,5	0,2		
Tuotantotyöntekijät - Production work	619	100,0	31	5,0	1,2	0,7	1,3	1,3	0,4	0,1		
Jakelu- ja palvelutyöntekijät - Distribution and service work	316	100,0	32	10,2	3,1	0,6	2,2	3,1	0,8	0,4		
Tuntematon - Unknown	7	100,0	3	34,8	-	9,9	5,7	19,3	-	-		

1) Ks. liite 3 - See appendix 3

22. Palkattoman ylityön tekeminen vuoden aikana kuukausipalkan ja työntantajatyypin mukaan, syksy 1989
Unpaid overtime work performed: employees by monthly pay and type of employer, autumn 1989

Kuukausipalkka päätyöstä Monthly pay from main job Työntantaja - Employer	Palkansaaajat Yhteensä Employees total	Ilman korvausta ylityötä tehneet Employees with unpaid overtime work done						Muutaman kerran vuodessa A few times a year	Harvemmin More seldom	Ei osaa sanoa Cannot say
		Yhteensä Total	Joka viikko Every week	Joka toinen viikko Every other week	Vähintään kerran kuussa At least once a month	%	%			
KUUKAUSIPALKKA PÄÄTYÖSTÄ - MONTHLY PAY FROM MAIN JOB		1000	%	1000	%	%	%	%	%	%
Yhteensä - Total	2 073	100,0	465	22,4	8,2	3,1	4,5	4,7	1,6	0,3
Vastanneet - Persons responded to monthly pay										
Yhteensä - Total	1 852	100,0	428	23,1	8,3	3,3	4,7	4,9	1,6	0,4
100 - 5 000 mk/kk - FIM/mo	360	100,0	38	10,6	2,7	0,9	3,0	2,4	1,0	0,6
5 001 - 6 000	367	100,0	44	11,9	4,1	0,8	2,6	2,8	1,4	0,1
6 001 - 7 000	356	100,0	55	15,5	3,5	2,8	2,9	5,0	1,0	0,2
7 001 - 8 000	246	100,0	57	23,0	6,0	2,1	4,7	6,8	2,7	0,7
8 001 - 9 000	164	100,0	46	28,3	7,6	5,3	8,1	4,7	2,6	-
9 001 - 10 000	123	100,0	45	36,6	14,1	7,4	4,7	8,8	1,2	0,4
10 001 - 12 000	110	100,0	52	47,6	20,1	7,3	9,5	8,3	2,0	0,3
12 001 -	126	100,0	91	72,2	39,4	11,2	12,5	6,8	1,7	0,7
Ei halua vastata - Do not wish to say	120	100,0	24	19,7	9,0	1,1	3,2	5,1	1,2	-
Ei osaa sanoa - Cannot say	100	100,0	13	13,0	6,0	1,3	2,8	0,4	2,0	0,5
TYÖNANTAJA - EMPLOYER										
Yhteensä - Total	2 073	100,0	465	22,4	8,2	3,1	4,5	4,7	1,6	0,3
Valtio - Central government	226	100,0	57	25,3	7,9	4,4	4,3	5,8	2,8	0,2
Kunta, kuntainliitto - Local government	453	100,0	126	27,8	9,5	4,1	5,8	6,5	1,4	0,5
Yksityinen - Private	1 392	100,0	282	20,2	7,9	2,6	4,2	3,9	1,4	0,3
Tuntematon - Unknown	2	100,0	0	19,3	19,3	-	-	-	-	-

23. Palkattoman Ylityön tekeminen vuoden aikana toimialan mukaan, syksy 1989
Unpaid overtime work performed: employees by industry, autumn 1989

Toimiala 1) - Industry 1)	Palkansaajat Yhteensä Employees total		Ilman korvausta ylityötä tehneet Employees with unpaid overtime work done							
	1000	%	Ylityötiheys - Frequency of overtime work							
			Joka viikko Every week	Joka toinen viikko Every other week	Vähintään kerran kuussa At least once a month	Muutam kerran vuodessa A few times a year	Harvemmin More seldom	Ei osaa sanoa Cannot say		
1000	%	1000	%	%	%	%	%	%		
KAIKKI TOIMIALAT	2 073	100,0	465	22,4	8,2	3,1	4,5	4,7	1,6	0,3
A,B										
MAA- JA METSÄTALOUS	48	100,0	9	18,5	5,0	2,4	5,8	2,5	2,8	-
Maatalous	18	100,0	4	19,2	4,1	-	7,7	4,6	2,8	-
Metsätalous	29	100,0	5	18,0	5,5	3,9	4,6	1,2	2,8	-
C-E										
TEOLLISUUS	530	100,0	77	14,5	5,7	2,0	2,7	2,6	1,3	0,1
Kulutustavara-teollisuus 11-13	107	100,0	17	15,6	5,9	2,4	4,0	2,5	0,8	-
Metsäteoll.tuott.,huonekal.valm.; kustantaminen 14-17	145	100,0	16	10,7	4,6	1,2	1,7	1,3	1,7	0,2
Metalli- ja kaivannais-teollisuus 06-09 23-27	177	100,0	27	15,4	6,7	1,8	3,3	2,5	1,0	-
Muu teollisuus 18-22,29,31-34	102	100,0	18	17,4	5,5	3,3	1,9	4,8	2,0	-
F RAKENTAMINEN										
35-38	165	100,0	23	13,7	3,9	1,8	3,1	3,5	1,5	-
Talonrak., rak.palv. 35-36,38	140	100,0	18	13,1	3,7	1,8	3,2	3,1	1,3	-
Maa- ja vesirakentaminen 37	25	100,0	4	17,1	4,5	1,7	2,8	5,3	2,8	-
G,H										
KAUPPA, MAJ. JA RAV.TOIM. 41-48	337	100,0	86	25,6	11,2	3,3	4,3	4,6	1,7	0,5
Tukkuk. ja agenttuurit. 41-42	78	100,0	30	37,9	16,3	5,1	7,7	6,2	2,1	0,5
Vähittäiskauppa 431-448	149	100,0	31	20,7	8,8	2,1	3,5	3,6	1,9	0,8
Moott.ajon. kauppa 451-452	15	100,0	7	46,5	18,5	5,2	9,9	12,9	-	-
Moott.ajon. huolto ja korj.kotital.es. korj. 453-454,449	24	100,0	5	22,5	4,5	8,4	3,3	6,3	-	-
Majoitus- ja ravitsemist. 47-48	72	100,0	14	19,1	11,4	1,7	1,7	2,4	1,9	-
I, J LIIKENNE										
51-58	154	100,0	19	12,6	4,5	0,9	2,8	3,5	0,6	0,3
Kuljetus 51-56	98	100,0	12	12,7	4,7	1,4	2,7	3,0	0,5	0,4
Tietoliikenne 57-58	56	100,0	7	12,4	4,1	-	3,0	4,5	0,7	-

Jatk. - Cont.

Jatk. - Cont.
 23. Palkattoman Ylityön tekeminen vuoden aikana toimialan mukaan, syksy 1989
 Unpaid overtime work performed: employees by industry, autumn 1989

	Palkansaajat Yhteensä Employees total		Ilman korvausta Ylityötä tehneet Employees with unpaid overtime work done									
	1000	% 100,0	Ylityötiheys - Frequency of overtime work									
			Joka viikko Every week	Joka toinen viikko Every other week	Vähintään kerran kuussa At least once a month	Muutaman kerran vuodessa A few times a year	Harvemmin More seldom	Ei osaa sanoa Cannot say				
Toimiala 1) - Industry 1)												
K-M												
RAHOITUS, VAKUUTUS JA LIIKE-ELÄMÄN PALV.												
61-77	205	100,0	53	26,1	9,0	2,9	6,1	5,8	1,7	0,7		
Rahoitus- ja vak.toim. 61-62	74	100,0	18	24,8	9,4	2,5	5,2	4,8	2,1	0,7		
Kiinteistö-, puhtaus- ja vuokrauspalvelut 65-67	58	100,0	10	18,2	6,0	0,7	4,0	6,0	-	1,5		
Tekninen palvelu ja palvelut liike-elämälle 71-77	73	100,0	25	33,7	10,9	4,9	8,6	6,7	2,5	-		
N-T												
JULK. JA MUUT PALVELUT												
81-98	632	100,0	197	31,2	10,8	4,9	6,4	6,8	1,8	0,5		
Julk.hall. ja maanpuol. 81-83	119	100,0	33	28,0	8,0	5,6	4,9	5,0	3,9	0,7		
Koulutus ja tutkimus 85-86	164	100,0	73	44,4	20,4	6,2	8,1	8,5	0,9	0,3		
Terveyspalvelut 87	152	100,0	34	22,4	6,2	3,6	5,0	5,9	1,0	0,8		
Sosiaalipalvelut 88	112	100,0	27	24,4	4,5	4,2	5,7	7,6	2,2	0,3		
Muu palvelu 91-98	84	100,0	29	34,6	12,9	4,6	8,5	6,5	1,4	0,7		
TOIMIALA TUNTEMATON	99	100,0	-	-	-	-	-	-	-	-		

1) Ks. liite 4 - See appendix 4

24. Palkattoman ylityön tekeminen vuoden aikana sukupuolen, iän ja pääasiallisen ylityön tekemisen syyn mukaan, syksy 1989
 Unpaid overtime work performed: employees by sex, age and main reason for working overtime, autumn 1989

Sukupuoli - Sex Ikä - Age	Ilman korvausta ylityötä tehneet palkansaajat Employees with unpaid overtime work											
	Ylityön syy - Reason for overtime											
	Yhteensä Total		Työn luonne Nature of work		Omasta tahdosta Volunteered		Työnantaja velvoittaa Ordered by employer		Muu syy Other reason		Ei osaa sanoa Cannot say	
	1000	%	%	%	%	%	%	%	%	%	%	%
Molemmat sukupuolet - Both sexes												
15-64	465	100,0	71,7	22,2	4,5	0,6	1,0					
15-24	32	100,0	58,1	36,8	3,7	-	1,4					
25-34	137	100,0	68,2	26,2	3,6	0,9	1,0					
35-44	161	100,0	79,0	15,5	3,7	0,4	1,3					
45-54	103	100,0	71,5	21,4	6,2	0,3	0,6					
55-64	32	100,0	63,4	26,7	7,4	2,5	-					
Miehet - Males												
15-64	255	100,0	75,0	19,4	3,8	0,6	1,2					
15-24	14	100,0	64,0	36,0	-	-	-					
25-34	76	100,0	69,5	23,0	4,7	1,0	1,8					
35-44	92	100,0	80,9	14,8	2,9	0,4	1,0					
45-54	56	100,0	76,6	18,7	3,5	-	1,2					
55-64	17	100,0	71,3	18,0	7,8	2,9	-					
Naiset - Females												
15-64	210	100,0	67,6	25,6	5,3	0,7	0,8					
15-24	19	100,0	54,0	37,4	6,3	-	2,3					
25-34	61	100,0	66,6	30,3	2,3	0,7	-					
35-44	69	100,0	76,5	16,6	4,6	0,5	1,8					
45-54	46	100,0	65,3	24,6	9,4	0,7	-					
55-64	15	100,0	54,3	36,7	6,9	2,0	-					

25. Palkattoman ylityön tekeminen vuoden aikana kuukausipalkan, työnantajatyypin ja pääasiallisen ylityön tekemisen syyn mukaan, syksy 1989
 Unpaid overtime work performed: employees by monthly pay, type of employer and main reason for working overtime, autumn 1989

Kuu- Kuukausipalkka Monthly pay from main job Työnantaja - Employer	Ilman korvausta ylityötä tehneet palkansaajat Employees with unpaid overtime work						
	Yhteensä Total		Ylityön syy - Reason for overtime				
	1000	%	Työn luonne Nature of work	Omasta tahdosta Volunteered	Työnantaja velvoittaa Ordered by employer	Muu syy Other reason	Ei osaa sanoa Cannot say
		%		%	%	%	%
KUUKAUSIPALKKA PÄÄTYÖSTÄ - MONTHLY PAY FROM MAIN JOB							
Yhteensä - Total	465	100,0	71,7	22,2	4,5	0,6	1,0
Vastanneet - Persons responded to monthly pay	428	100,0	72,4	21,6	4,5	0,7	0,9
Yhteensä - Total	38	100,0	51,9	40,5	6,3	-	1,2
100 - 5 000 mk/kk - FIM/mo	44	100,0	69,8	23,9	4,5	0,8	1,0
5 001 - 6 000	55	100,0	64,1	30,1	2,8	1,2	1,8
6 001 - 7 000	57	100,0	67,2	23,3	6,4	0,6	2,6
7 001 - 8 000	45	100,0	74,4	19,4	5,1	1,0	-
8 001 - 9 000	46	100,0	76,5	16,8	4,5	1,0	1,2
9 001 - 10 000	52	100,0	76,9	16,9	5,6	0,6	-
10 001 - 12 000	91	100,0	84,6	12,3	2,6	0,5	-
12 001 -							
Ei halua vastata - Do not wish to say	24	100,0	57,6	36,1	4,8	-	1,5
Ei osaa sanoa - Cannot say	13	100,0	74,4	19,6	3,1	-	2,9
TYÖNANTAJA - EMPLOYER							
Yhteensä - Total	465	100,0	71,7	22,2	4,5	0,6	1,0
Valtio - Central government	57	100,0	74,5	17,8	6,4	0,5	0,8
Kunta, kuntainliitto - Local government	126	100,0	76,6	17,0	4,4	0,5	1,4
Yksityinen - Private	282	100,0	68,8	25,5	4,1	0,7	0,8
Tuntematon - Unknown	0	100,0	100,0	-	-	-	-

26. Tutkimusviikolla palkatonta ylityötä tehneet palkansaajat sukupuolen, sosioekonomisen aseman, työnantajan ja ilman korvausta tehtyjen ylityötuntien mukaan, syksy 1989
Unpaid overtime work done during survey week: employees by sex, socio-economic status, type of employer, and hours of unpaid overtime work, autumn 1989

Sukupuoli - Sex Sosioekonominen asema 1) Socio-economic status 1) Työnantaja - Employer	Palkansaajat Yhteensä Employees total		Tutkimusviikolla ilman korvausta ylitöitä tehneet palkansaajat - Employees with unpaid overtime work done during survey week		Tutkimusviikolla ilman korvausta tehtydt ylityötunnit - Hours of unpaid overtime work done during survey week					Ylityö- tuntien keskiarvo Overtime hours on average					
	1000	%	1000	%	1 - 4		5 - 9		10-14		15-19		20-		
					%	%	%	%	%		%	%	%		
SUKUPUOLI - SEX															
Molemmat sukupuolet - Both sexes	2 073	100,0	176	8,5	4,0	2,1	1,0	0,3	0,5	6,3					
Miehet - Males	1 042	100,0	106	10,1	3,9	2,8	1,4	0,5	0,7	7,2					
Naiset - Females	1 030	100,0	70	6,8	4,1	1,3	0,6	0,0	0,3	4,9					
SOSIOEKONOMINEN ASEMA - SOCIO-ECONOMIC STATUS															
Yhteensä - Total	2 073	100,0	176	8,5	4,0	2,1	1,0	0,3	0,5	6,3					
Ylemmät toimihenkilöt - Upper-level salaried employees 31,32,33,34,39	341	100,0	108	31,7	12,3	9,2	4,5	1,3	2,2	7,2					
Alemmat toimihenkilöt - Lower-level salaried employees 41,42,43,44,49	788	100,0	55	7,0	4,1	1,4	0,5	0,1	0,2	4,6					
Itsenäistä työtä tekevät - Independent work 41,42	465	100,0	41	8,8	5,3	1,7	0,8	0,2	0,2	4,4					
Epäitsenäistä työtä tekevät ja muut alemmat toimihenkilöt - Routine work, etc. 43,44	324	100,0	14	4,3	2,4	1,0	0,1	-	0,3	5,2					
Työntekijät - Wage earners 51,52,53,54,59	935	100,0	11	1,2	0,8	0,0	0,1	-	0,0	4,0					
Tuotantotyöntekijät - Production work 51,52,53	619	100,0	5	0,8	0,5	0,1	0,1	-	-	3,3					
Jakelu- ja palvelutyöntekijät - Distribution and service work 54	316	100,0	6	1,8	1,6	-	0,1	-	0,1	4,4					
Tuntematon - Unknown 99	7	100,0	1	16,7	5,7	-	3,8	-	7,2	16,6					
TYÖNANTAJA - EMPLOYER															
Yhteensä - Total	2 073	100,0	176	8,5	4,0	3,1	1,0	0,3	0,5	6,3					
Valtio - Central government	226	100,0	22	9,7	5,0	3,2	0,8	-	0,5	5,8					
Kunta, kuntainliitto - Local government	453	100,0	47	10,3	5,9	2,3	1,0	0,2	0,3	4,9					
Yksityinen - Private	1 392	100,0	107	7,7	3,2	1,8	1,0	0,3	0,5	7,0					
Tuntematon - Unknown	2	100,0	0	19,3	19,3	-	-	-	-	1,0					

1) Ks. liite 3 - See appendix 3

27. Palkansaajien työaikamuoto sukupuolen ja ammatin mukaan, syksy 1989
Employees by sex, occupation and working arrangement, autumn 1989

Sukupuoli - Sex Ammatti 1) - Occupation 1)	Palkansaajat yhteensä Employees total	1000	%	Säännöllinen päivätyö Regular work	%	Säännöllinen ilta-, yö- tai aamutyö - Regular evening, night or morning work	%	Kaksi- vuorotyö Work in 2 shifts	%	Kolmi- vuorotyö Work in 3 shifts	%	Viikon- lopputyö Weekend work	%	Muu työaika- muoto Other	%	Ei osaa sanoa Cannot say
Molemmat sukupuolet - Both sexes																
KAIKKI AMMATIT																
0-9	2 073	100,0	74,0	3,5	10,9	5,9	0,4	5,0	0,4							
Tekn-, tieteel-, lainop-, human- ja tait. työ	290	100,0	88,3	1,3	3,9	1,5	0,2	4,4	0,4							
Terv.huolt- ja sos.alantyyö	237	100,0	60,0	2,5	14,3	17,6	-	5,3	0,2							
Hallinto- ja toimistotyö	344	100,0	93,9	0,6	3,0	1,1	0,2	1,1	0,1							
Kaupallinen työ	212	100,0	73,9	3,3	13,9	1,0	1,5	5,8	0,6							
Maa- ja metsät. työ, kalast.	49	100,0	85,8	0,8	7,7	-	0,9	4,2	0,7							
Kuljetus- ja liikennetyö	125	100,0	50,4	10,8	11,8	6,7	0,9	18,0	1,3							
Teoll. työ, koneenh. kaiv-, louhinta- ja rak. työ	552	100,0	73,6	1,7	13,6	8,8	0,2	2,0	0,1							
6,7,8	261	100,0	54,4	11,4	18,2	4,6	0,2	10,5	0,7							
Palvelutyyö ym. 90-98, 991-999	3	100,0	79,7	-	-	20,3	-	-	-							
Tuntematon																
Miehet - Males																
KAIKKI AMMATIT																
0-9	1 042	100,0	75,5	2,9	8,7	6,4	0,3	5,9	0,3							
Tekn-, tieteel-, lainop-, human- ja tait. työ	178	100,0	90,5	0,9	2,8	1,6	-	3,6	0,6							
Terv.huolt- ja sos.alantyyö	23	100,0	61,8	10,4	6,5	15,4	-	5,8	0,6							
Hallinto- ja toimistotyö	100	100,0	90,2	0,7	3,7	2,0	-	2,9	0,5							
Kaupallinen työ	86	100,0	84,5	3,1	4,8	1,3	0,8	5,5	0,5							
Maa- ja metsät. työ, kalast.	39	100,0	90,9	1,0	3,8	-	1,1	2,4	0,8							
Kuljetus- ja liikennetyö	93	100,0	48,0	8,0	12,7	7,1	0,8	21,7	1,7							
Teoll. työ, koneenh. kaiv-, louhinta- ja rak. työ	445	100,0	76,0	1,6	10,9	9,7	0,2	1,8	-							
6,7,8	76	100,0	38,8	10,2	19,4	9,4	0,5	21,7	-							
Palvelutyyö ym. 90-98, 991-999	1	100,0	61,2	-	-	38,8	-	-	-							
Tuntematon																
Naiset - Females																
KAIKKI AMMATIT																
0-9	1 030	100,0	72,4	4,1	13,2	5,3	0,4	4,2	0,4							
Tekn-, tieteel-, lainop-, human- ja tait. työ	112	100,0	84,9	1,9	5,6	1,4	0,4	5,8	-							
Terv.huolt- ja sos.alantyyö	215	100,0	59,8	1,7	15,1	17,9	0,4	5,3	0,2							
Hallinto- ja toimistotyö	244	100,0	95,5	0,6	2,7	0,7	0,2	0,3	-							
Kaupallinen työ	126	100,0	66,7	3,4	20,0	0,8	2,0	5,9	1,1							
Maa- ja metsät. työ, kalast.	10	100,0	65,5	-	23,0	-	1,1	11,5	-							
Kuljetus- ja liikennetyö	32	100,0	57,5	19,2	9,3	5,7	1,2	7,1	-							
Teoll. työ, koneenh. kaiv-, louhinta- ja rak. työ	106	100,0	63,7	2,1	25,2	5,4	0,4	2,8	0,3							
6,7,8	186	100,0	60,7	11,9	17,7	2,7	-	6,0	1,0							
Palvelutyyö ym. 90-98, 991-999	1	100,0	100,0	-	-	-	-	-	-							
Tuntematon																

1) Ks. liite 2 - See appendix 2

28. Palkansaajien yötyö sukupuolen ja ammatin mukaan, syksy 1989
Employees by sex, occupation and nightwork, autumn 1989

Sukupuoli - Sex Ammatti 1) - Occupation 1)	Palkansaajat Employees total		Työskentelee yöllä - Works at nights						Ei työs- kentele yöllä Does not work at nights	
	1000	%	1000	%	Joka viikko Every week	Joka toinen viikko Every other week	Vähintään kerran kuussa At least once a month	Muutaman kerran vuodessa A few times a year	Harvemmin tai ei osaa sanoa More seldom or cannot say	%
Molemmat sukupuolet - Both sexes										
KAIKKI AMMATIT 0-9	2 073	100,0	602	29,0	5,6	4,2	6,4	8,4	4,4	71,0
Tekn-, tietee-, lainop-, human- ja tait. työ	290	100,0	78	26,9	1,2	2,9	4,8	11,3	6,6	73,1
Terv.huolt- ja sos.alantyyö	237	100,0	83	34,8	9,6	8,7	8,1	4,2	4,2	65,2
Hallinto- ja toimistotyö	344	100,0	57	16,5	1,9	1,3	4,0	6,7	2,6	83,5
Kaupallinen työ	212	100,0	26	12,3	0,7	1,6	3,4	5,2	1,3	87,7
Maa- ja metsät.työ, kalast.	49	100,0	14	27,7	2,9	-	7,2	11,7	5,8	72,3
Kuljetus- ja liikennetyö	125	100,0	62	49,5	22,9	7,5	8,9	6,1	4,2	50,5
Teoll.työ, koneenh. kaiv-, louhinta- ja rak.työ	552	100,0	188	34,1	2,0	4,7	9,2	11,8	6,4	65,9
Palvelutyyö ym. 90-98, 991-999	261	100,0	94	35,9	15,7	5,7	5,1	6,7	2,6	64,1
Tuntematon	3	100,0	1	30,9	-	20,3	-	10,7	-	69,1
Miehet - Males										
KAIKKI AMMATIT 0-9	1 042	100,0	422	40,5	6,2	5,6	9,2	13,1	6,4	59,5
Tekn-, tietee-, lainop-, human- ja tait. työ	178	100,0	62	34,9	1,6	4,1	5,2	15,3	8,7	65,1
Terv.huolt- ja sos.alantyyö	23	100,0	12	51,6	14,6	8,8	16,5	5,8	5,9	48,4
Hallinto- ja toimistotyö	100	100,0	37	37,5	3,7	3,5	10,8	15,0	4,5	62,5
Kaupallinen työ	86	100,0	20	23,5	0,8	4,0	6,6	9,6	2,6	76,5
Maa- ja metsät.työ, kalast.	39	100,0	11	27,8	2,4	-	4,7	14,7	5,9	72,2
Kuljetus- ja liikennetyö	93	100,0	55	58,8	25,0	10,0	10,4	7,8	5,6	41,2
Teoll.työ, koneenh. kaiv-, louhinta- ja rak.työ	445	100,0	169	38,0	1,8	5,3	10,2	13,5	7,2	62,0
Palvelutyyö ym. 90-98, 991-999	76	100,0	55	72,6	27,9	11,0	13,2	15,7	4,8	27,4
Tuntematon	1	100,0	1	38,8	-	38,8	-	-	-	61,2
Naiset - Females										
KAIKKI AMMATIT 0-9	1 030	100,0	180	17,4	5,1	2,9	3,5	3,5	2,4	82,6
Tekn-, tietee-, lainop-, human- ja tait. työ	112	100,0	16	14,1	0,5	1,0	4,3	4,9	3,4	85,9
Terv.huolt- ja sos.alantyyö	215	100,0	71	33,1	9,1	8,7	7,2	4,0	4,0	66,9
Hallinto- ja toimistotyö	244	100,0	19	8,0	1,2	0,4	1,2	3,3	1,9	92,0
Kaupallinen työ	126	100,0	6	4,6	0,7	-	1,3	2,1	0,4	95,4
Maa- ja metsät.työ, kalast.	10	100,0	3	27,2	4,8	-	17,1	-	5,2	72,8
Kuljetus- ja liikennetyö	32	100,0	7	22,0	16,6	-	4,3	1,0	-	78,0
Teoll.työ, koneenh. kaiv-, louhinta- ja rak.työ	106	100,0	19	17,9	2,8	2,1	5,0	4,8	3,2	82,1
Palvelutyyö ym. 90-98, 991-999	186	100,0	39	20,9	10,8	3,6	1,8	3,1	1,7	79,1
Tuntematon	1	100,0	0	22,3	-	-	-	22,3	-	77,7

1) Ks. liite 2 - See appendix 2

29. Työllisten lauantaityö sukupuolen ja ammatin mukaan, syksy 1989
Employed persons working on Saturdays by sex and occupation, autumn 1989

Sukupuoli - Sex Ammatti 1) - Occupation 1)	Työlliset Yhteensä Employed total		Työskentelee lauantaisin - Works on Saturdays						Ei työskentele lauantaisin - Does not work on Saturdays	
	1000	%	Yhteensä Total	Joka viikko Every week	Joka toinen viikko Every other week	Vähintään kerran kuussa At least once a month	Muutamana kerran vuodessa A few times a year	Harvemmin tai ei osaa sanoa More seldom or cannot say	1000	%
Molemmat sukupuolet - Both sexes										
KAIKKI AMMATIT 0-9	2 446	100,0	1 590	14,3	13,9	12,3	17,7	6,8	35,0	
Tekn-, tietee-, lainop-, human- ja tait. työ	306	100,0	202	6,2	8,6	14,2	28,6	8,4	34,1	
Terv.huolt- ja sos.alantyyö	250	100,0	143	5,5	21,2	13,3	12,6	4,8	42,7	
Hallinto- ja toimistotyö	391	100,0	196	5,3	7,5	10,6	19,5	7,1	50,0	
Kaupallinen työ	258	100,0	218	26,4	22,3	17,3	14,0	4,5	15,5	
Maa- ja metsät. työ, kalast.	207	100,0	185	65,6	8,9	6,8	5,4	2,6	10,6	
Kuljetus- ja liikennetyö	143	100,0	97	12,7	22,6	14,6	9,8	8,2	32,0	
Teoll. työ, koneen- ja rak. työ	604	100,0	355	4,5	9,6	10,4	24,5	9,8	41,3	
louhinta- ja rak. työ	284	100,0	193	16,3	22,5	14,1	10,2	4,8	32,1	
Palvelutyö ym. 90-98, 991-999	3	100,0	1	-	32,8	-	10,7	-	56,5	
Tuntematon										
Miehet - Males										
KAIKKI AMMATIT 0-9	1 284	100,0	926	14,8	13,7	14,9	21,2	7,6	27,9	
Tekn-, tietee-, lainop-, human- ja tait. työ	192	100,0	136	5,8	9,2	15,1	32,6	8,6	28,8	
Terv.huolt- ja sos.alantyyö	25	100,0	15	4,1	19,3	21,3	15,4	1,5	38,5	
Hallinto- ja toimistotyö	136	100,0	103	12,0	16,0	20,3	22,0	5,4	24,2	
Kaupallinen työ	112	100,0	95	26,9	15,3	20,2	17,3	4,9	15,4	
Maa- ja metsät. työ, kalast.	136	100,0	118	59,7	8,6	8,6	6,2	3,5	13,4	
Kuljetus- ja liikennetyö	109	100,0	82	12,8	24,9	16,5	11,3	9,5	25,1	
Teoll. työ, koneen- ja rak. työ	491	100,0	305	4,8	10,3	11,7	25,0	10,2	37,9	
louhinta- ja rak. työ	82	100,0	72	14,9	30,1	24,0	15,5	3,0	12,5	
Palvelutyö ym. 90-98, 991-999	1	100,0	1	-	38,8	-	-	-	61,2	
Tuntematon										
Naiset - Females										
KAIKKI AMMATIT 0-9	1 161	100,0	663	13,7	14,1	9,4	13,9	6,0	42,9	
Tekn-, tietee-, lainop-, human- ja tait. työ	115	100,0	66	6,7	7,5	12,7	22,1	8,1	42,9	
Terv.huolt- ja sos.alantyyö	225	100,0	128	5,6	21,4	12,4	12,3	5,1	43,1	
Hallinto- ja toimistotyö	146	100,0	93	1,7	2,9	5,5	18,2	8,1	63,7	
Kaupallinen työ	71	100,0	123	26,0	27,8	15,1	11,4	4,2	15,6	
Maa- ja metsät. työ, kalast.	34	100,0	67	77,1	9,6	3,3	3,9	0,9	5,2	
Teoll. työ, koneen- ja rak. työ	113	100,0	50	44,2	6,2	4,4	22,1	8,0	55,8	
louhinta- ja rak. työ	202	100,0	121	16,9	19,5	10,1	8,1	5,5	40,0	
Palvelutyö ym. 90-98, 991-999	1	100,0	1	-	26,2	-	22,3	-	51,5	
Tuntematon										

1) Ks. liite 2 - See appendix 2

30. Työllisten lauantaityö sukupuolen ja ammattiaseman mukaan, syksy 1989
Employed persons working on Saturdays by sex and status in employment, autumn 1989

Sukupuoli - Sex Ammattiasema Status in employment	Työlliset Yhteensä Employed total		Työskentelee lauantaisin - Works on Saturdays						Ei työskentele lauantaisin Does not work on Saturdays	
	1000	%	Yhteensä Total	Joka viikko Every week	Joka toinen viikko Every other week	Vähintään kerran kuussa At least once a month	Muutam kerran vuodessa A few times a year	Harvemmin tai ei osaa sanoa More seldom or cannot say		%
Molemmat sukupuolet - Both sexes	1000	%	1000	%	%	%	%	%	%	
Ammattiasema - Status in employment	2 446	100,0	1 590	65,0	14,3	13,9	12,3	17,7	6,8	35,0
Yhteensä - Total	2 073	100,0	1 245	60,0	6,2	14,1	12,2	19,9	7,6	40,0
Palkansaajat - Employees	1 129	100,0	680	60,3	6,3	14,3	12,8	20,3	6,6	39,7
Toimihenkilöt - Salaried employees	941	100,0	563	59,8	6,0	13,8	11,6	19,5	8,9	40,2
Tunteamaton - Unknown	3	100,0	1	43,5	-	32,8	-	10,7	-	56,5
Yrittäjät ja avustavat perheenjäsenet - Employers, own-account workers and unpaid family workers	373	100,0	345	92,5	59,0	12,9	12,7	5,5	2,4	7,5

Jatk. - Cont.

Jatk. - Cont.

30. Työllisten lauantaityö sukupuolen ja ammatiaseman mukaan, syksy 1989
Employed persons working on Saturdays by sex and status in employment, autumn 1989

Sukupuoli - Sex Ammattiasema Status in employment	Työlliset Employed total		Työskentelee lauantaisin - Works on Saturdays						Ei työskentele lauantaisin Does not work on Saturdays	
	1000	%	Yhteensä Total	Joka viikko Every week	Joka toinen viikko Every other week	Vähintään kerran kuussa At least once a month	Muutamia kerran vuodessa A few times a year	Harvemmin tai ei osaa sanoa More seldom or cannot say	%	%
Miehet - Males										
Ammattiasema - Status in employment										
Yhteensä - Total	1 284	100,0	926	72,1	14,8	14,9	21,2	7,6	27,9	
Palkansaajat - Employees	1 042	100,0	696	66,8	4,9	15,0	24,9	8,7	33,2	
Toimihenkilöt - Salaried employees	427	100,0	309	72,5	5,9	17,7	27,6	7,0	27,5	
Työntekijät - Wage earners	614	100,0	386	62,9	4,3	13,1	23,1	9,9	37,1	
Tuntematon - Unknown	1	100,0	1	38,8	-	-	-	-	61,2	
Yrittäjät ja avustavat perheenjäsenet - Employers, own-account workers and unpaid family workers	242	100,0	230	95,2	57,0	14,7	5,0	2,7	4,8	
Naiset - Females										
Ammattiasema - Status in employment										
Yhteensä - Total	1 161	100,0	663	57,1	13,7	9,4	13,9	6,0	42,9	
Palkansaajat - Employees	1 030	100,0	549	53,2	7,5	9,4	14,9	6,5	46,8	
Toimihenkilöt - Salaried employees	702	100,0	371	52,8	6,6	9,8	15,9	6,3	47,2	
Työntekijät - Wage earners	327	100,0	177	54,2	9,4	8,7	12,7	7,1	45,8	
Tuntematon - Unknown	1	100,0	1	48,5	-	-	22,3	-	51,5	
Yrittäjät ja avustavat perheenjäsenet - Employers, own-account workers and unpaid family workers	131	100,0	115	87,6	62,8	9,0	6,4	1,8	12,4	

31. Työllisten sunnuntai- ja ammatin mukaan, syksy 1989
Employed persons working on Sundays by sex and occupation, autumn 1989

Sukupuoli - Sex Ammatti 1) - Occupation 1)	Työlliset Employed total		Työskentelee sunnuntaisin - Works on Sundays						Ei työskentele Does not work on Sundays	
	1000	%	Yhteensä Total	Joka viikko Every week	Joka toinen viikko Every other week	Vähintään kerran kuussa At least once a month	Muutam- kerran vuodessa A few times a year	Harvemmin tai ei osaa sanoa More seldom or cannot say		%
Molemmat sukupuolet - Both sexes										
KAIKKI AMMATIT 0-9	2 446	100,0	1 223	50,0	9,1	10,3	9,2	14,8	6,6	50,0
Tekn-, tietee-, lainop-, human- ja tait. työ	306	100,0	159	51,9	5,6	7,1	10,0	20,7	8,5	48,1
Terv.huolt- ja sos.alantyyö	250	100,0	127	50,7	4,0	21,0	11,2	11,3	3,3	49,3
Hallinto- ja toimistotyö	391	100,0	157	40,1	2,6	3,9	9,4	17,2	7,0	59,9
Kaupallinen työ	258	100,0	105	40,8	4,4	5,5	7,7	15,5	7,7	59,2
Maa- ja metsät. työ, kalast.	207	100,0	170	82,0	61,0	7,1	5,0	5,7	3,1	18,0
Kuljetus- ja liikennetyö	143	100,0	79	55,6	7,7	18,1	13,8	9,7	6,3	44,4
Teoll. työ, koneenh. kaiv-, louhinta- ja rak. työ	604	100,0	268	44,4	1,8	8,3	7,4	18,4	8,5	55,6
Palvelutyö ym. 90-98, 991-999	284	100,0	156	55,0	8,8	20,3	12,4	9,3	4,3	45,0
Tuntematon	3	100,0	1	43,5	12,5	20,3	-	10,7	-	56,5
Miehet - Males										
KAIKKI AMMATIT 0-9	1 284	100,0	752	58,6	9,5	10,6	11,9	18,8	7,6	41,4
Tekn-, tietee-, lainop-, human- ja tait. työ	192	100,0	115	60,1	4,6	7,0	11,7	27,6	9,3	39,9
Terv.huolt- ja sos.alantyyö	25	100,0	14	57,4	4,2	21,7	15,1	15,2	1,2	42,6
Hallinto- ja toimistotyö	136	100,0	85	62,8	5,3	8,0	19,3	23,8	6,5	37,2
Kaupallinen työ	112	100,0	62	55,7	5,7	7,4	13,3	22,2	7,1	44,3
Maa- ja metsät. työ, kalast.	136	100,0	104	76,2	53,9	5,8	5,8	6,5	4,2	23,8
Kuljetus- ja liikennetyö	109	100,0	66	60,2	6,6	19,1	16,3	10,7	7,5	39,8
Teoll. työ, koneenh. kaiv-, louhinta- ja rak. työ	491	100,0	236	48,1	1,9	9,0	8,3	19,5	9,3	51,9
Palvelutyö ym. 90-98, 991-999	82	100,0	68	83,2	10,7	29,9	23,7	14,4	4,6	16,8
Tuntematon	1	100,0	1	38,8	-	38,8	-	-	-	61,2
Naiset - Females										
KAIKKI AMMATIT 0-9	1 161	100,0	471	40,5	8,6	10,0	6,2	10,3	5,4	59,5
Tekn-, tietee-, lainop-, human- ja tait. työ	115	100,0	44	38,2	7,2	7,2	7,2	9,3	7,2	61,8
Terv.huolt- ja sos.alantyyö	225	100,0	112	50,0	3,9	20,9	10,8	10,9	3,5	50,0
Hallinto- ja toimistotyö	256	100,0	172	28,1	1,2	1,8	4,1	13,7	7,2	71,9
Kaupallinen työ	146	100,0	43	29,3	3,4	4,1	3,3	10,3	8,2	70,7
Maa- ja metsät. työ, kalast.	71	100,0	66	93,1	74,7	9,6	3,4	4,3	1,1	6,9
Kuljetus- ja liikennetyö	34	100,0	14	40,7	11,0	14,8	6,0	6,4	2,4	59,3
Teoll. työ, koneenh. kaiv-, louhinta- ja rak. työ	113	100,0	32	28,2	1,3	5,1	3,2	13,2	5,3	71,8
Palvelutyö ym. 90-98, 991-999	202	100,0	88	43,6	8,0	16,4	7,9	7,2	4,2	56,4
Tuntematon	1	100,0	1	48,5	26,2	-	-	22,3	-	51,5

1) Ks. liite 2 - See appendix 2

32. Työllisten sunnuntaityö sukupuolen ja ammatiaseman mukaan, syksy 1989
Employed persons working on Sundays by sex and status in employment, autumn 1989

Sukupuoli - Sex Ammattiasema Status in employment	Työlliset Yhteensä Employed total		Työskentelee sunnuntaisin - Works on Sundays						Ei työs- kentele sunnun- taisin Does not work on Sundays	
	1000	%	Yhteensä Total	Joka viikko Every week	Joka toinen viikko Every other week	Vähintään kerran kuussa At least once a month	Muutam kerran vuodessa A few times a year	Harvemmin tai ei osaa sanoa More seldom or cannot say	%	%
Molemmat sukupuolet - Both sexes	1000	%	1000	%	%	%	%	%	%	%
Ammattiasema - Status in employment	2 446	100,0	1 223	50,0	9,1	10,3	9,2	14,8	6,6	50,0
Yhteensä - Total	2 073	100,0	934	45,1	3,2	10,3	8,8	15,7	7,1	54,9
Palkansaajat - Employees	1 129	100,0	498	44,1	2,9	9,0	8,7	16,7	6,8	55,9
Toimihenkilöt - Salaried employees	941	100,0	435	46,2	3,5	11,9	9,0	14,4	7,5	53,8
Työntekijät - Wage earners	3	100,0	1	43,5	12,5	20,3	-	10,7	-	56,5
Tuntematon - Unknown										
Yrittäjät ja avustavat perheenjäsenet - Employers, own-account workers and unpaid family workers	373	100,0	289	77,4	41,9	10,4	11,4	10,1	3,6	22,6

Jatk. - Cont.

Jatk - Cont.

32. Työllisten sunnuntaityö sukupuolen ja ammatiaseman mukaan, syksy 1989

Employed persons working on Sundays by sex and status in employment, autumn 1989

Sukupuoli - Sex Ammattiasema Status in employment	Työlliset Yhteensä Employed total		Työskentelee sunnuntaisin - Works on Sundays							Ei työs- kentele sunnun- taisin Does not work on Sundays
	1000	%	Yhteensä Total	Joka viikko Every week	Joka toinen viikko Every other week	Vähintään kerran kuussa At least once a month	Muutam- kerran vuodessa A few times a year	Harvemmin tai ei osaa sanoa More seldom or cannot say	%	
Miehet - Males	1000	%	1000	%	%	%	%	%	%	%
Ammattiasema - Status in employment										
Yhteensä - Total	1 284	100,0	752	58,6	9,5	10,6	11,9	18,8	7,6	41,4
Palkansaajat - Employees	1 042	100,0	555	53,3	2,7	10,2	11,4	20,6	8,3	46,7
Toimihenkilöt - Salaried employees	427	100,0	252	59,1	3,1	9,6	13,4	25,2	7,7	40,9
Työntekijät - Wage earners	614	100,0	302	49,2	2,5	10,6	9,9	17,4	8,8	50,8
Tuntematon - Unknown	1	100,0	1	38,8	-	38,8	-	-	-	61,2
Yrittäjät ja avustavat perheenjäsenet - Employers, own-account workers and unpaid family workers	242	100,0	197	81,3	38,8	12,2	14,4	11,3	4,7	18,7
Naiset - Females										
Ammattiasema - Status in employment										
Yhteensä - Total	1 161	100,0	471	40,5	8,6	10,0	6,2	10,3	5,4	59,5
Palkansaajat - Employees	1 030	100,0	379	36,8	3,7	10,4	6,2	10,6	5,9	63,2
Toimihenkilöt - Salaried employees	702	100,0	246	35,0	2,8	8,6	5,8	11,6	6,3	65,0
Työntekijät - Wage earners	327	100,0	133	40,5	5,5	14,4	7,1	8,6	4,9	59,5
Tuntematon - Unknown	1	100,0	1	48,5	26,2	-	-	22,3	-	51,5
Yrittäjät ja avustavat perheenjäsenet - Employers, own-account workers and unpaid family workers	131	100,0	92	70,2	47,5	7,1	5,9	7,9	1,7	29,8



33. Palkansaaajat sosioekonomisen aseman ja työhöntulo- ja työstälähtöaikojen mukaan, syksy 1989
 Employees by socio-economic status and according to time they start and finish work, autumn 1989

Sosioekonominen asema 1) Socio-economic status 1)	Palkansaaajat yhteensä Employees total	Määrätyt tulo- ja lähtöajat Prescribed times		Voi vaikuttaa jonkin verran tulo- ja/tai lähtöaikoihin - Some influence on starting and/or finishing times			Täysin vapaa työ- aika Completely free working time	Ei osaa sanoa Cannot say						
		Yhteensä Total	Liukuva työ- aika Flexitime	Muuten jous- tava työaika Other system of flexible working time	1000	%			1000	%				
Sosioekonominen asema - Socio-economic status	1000	%	1000	%	1000	%	1000	%						
Yhteensä - Total	2 073	100,0	1161	56,0	812	39,2	376	18,1	436	21,0	86	4,2	13	0,6
Ylemmät toimihenkilöt - Upper-level salaried employees 31,32,33,34,39	341	100,0	119	34,9	198	58,0	110	32,2	88	25,9	22	6,5	2	0,5
Alemmat toimihenkilöt - Lower-level salaried employees 41,42,43,44,49	788	100,0	420	53,2	334	42,3	179	22,8	154	19,6	29	3,7	6	0,7
Itsenäistä työtä tekevät - Independent work 41,42	465	100,0	212	45,7	227	48,8	122	26,2	105	22,5	24	5,1	2	0,5
Epäitsenäistä työtä tekevät ja muut alemmat toimihenkilöt - Routine work, etc. 43,44	324	100,0	207	64,1	107	33,1	57	17,7	50	15,4	6	1,8	3	1,0
Työntekijät - Wage earners 51,52,53,54,59	935	100,0	620	66,3	276	29,5	84	8,9	192	20,5	34	3,6	6	0,6
Tuotantotyöntekijät - Production work 51,52,53	619	100,0	441	71,2	159	25,6	45	7,3	114	18,3	18	2,9	1	0,2
Jakelu- ja palvelutyöntekijät - Distribution and service work 54	316	100,0	179	56,6	117	37,0	38	12,2	78	24,8	16	4,9	5	1,4
Tuntematon - Unknown 99	7	100,0	2	29,3	4	59,4	3	41,5	1	17,9	1	11,2	-	-

1) Ks. liite 3 - See appendix 3

34. Palkansaajat sukupuolen, ammatin ja työhöntulo- ja työstälähtöaikaan mukaan, syksy 1989
Employees by sex, occupation and according to time they start and finish work, autumn 1989

Sukupuoli - Sex Ammatti 1) - occupation 1)	Palkansaajat Yhteensä Employees total		Määrätyt tulo- ja lähtöajat Prescribed times		Voi vaikuttaa jonkin verran tulo- ja/tai lähtöaikoihin - Some influence on starting and/or finishing times			Täysin vapaa työ- aika Completely free working time		Ei osaa sanoa Cannot say				
	1000	%	1000	%	Yhteensä Total	Liukuva työ- aika Flexitime	Muuten jous- tava työaika Other system of flexible working time	1000	%					
											1000	%	1000	%
Molemmat sukupuolet - Both sexes YHTEENSA	2 073	100,0	1 161	56,0	812	39,2	376	18,1	436	21,0	86	4,2	13	0,6
TEKNILL., TIETEEL., OPETUS-, YM. HUMAN. TYÖ 0	290	100,0	138	47,8	138	47,6	73	25,0	65	22,5	12	4,2	1	0,4
Teknill., kemian, fysik., biol. alan työ 00-02	136	100,0	50	36,8	81	59,2	48	35,1	33	24,1	5	3,7	0	0,3
Opetusalan työ 03	102	100,0	74	73,0	25	24,1	8	7,7	17	16,4	2	2,4	0	0,5
Toimitt., taide, viihde, kirjasto, uskon., lain- opill. ym. työ 04-09	52	100,0	14	27,0	33	63,1	17	32,5	16	30,5	5	9,3	0	0,7
TERV. HUOLTO JA SOS. ALAN TYÖ 1	237	100,0	154	65,0	76	31,9	24	10,1	52	21,8	5	1,9	3	1,2
Terv. huoltotyö 10-14,19	145	100,0	99	67,9	44	30,4	14	9,4	30	20,9	3	1,8	-	-
Sosiaalialan työ 15,17,18	46	100,0	22	47,6	20	44,7	9	18,8	12	25,9	2	4,3	2	3,4
Lasten päivähoitotyö, ilman lastentarhaop. 16	46	100,0	34	73,0	11	24,0	2	3,7	9	20,3	-	-	1	3,0
HALLINTO- JA TOIMISTOTYÖ 2	344	100,0	113	32,9	212	61,7	149	43,2	64	18,5	17	5,1	1	0,3
Juuk.hallin., liikeyr. ja järj. johto 20-21	62	100,0	9	15,0	49	77,9	26	41,3	23	36,6	4	7,1	-	-
Taloushall. ja tilinpitot. 23	41	100,0	12	28,7	27	65,4	20	49,9	6	15,5	2	4,7	0	1,2
Siht., konekirj., toim.työ 24	128	100,0	44	34,8	77	60,5	58	45,7	19	14,8	6	4,8	-	-
ATK-alan työ 25	28	100,0	5	16,9	20	71,6	18	64,0	2	7,6	3	1,5	-	-
Pankki. vakuut., matkailu ym. toim.työ 22,26-29	85	100,0	43	50,8	40	46,7	26	30,7	14	16,0	2	2,1	0	0,5
KAUPALLINEN TYÖ 3	212	100,0	104	48,9	91	42,9	39	18,3	52	24,6	16	7,7	1	0,6
Mainos- ja markkin.työ 30,39	17	100,0	3	15,7	13	76,1	7	42,0	6	34,2	1	5,6	0	2,5
Osto, kontt.myynt. kiint., palvel. ym. myyntityö 31-33	63	100,0	12	19,0	38	61,2	21	33,0	18	28,2	12	9,1	0	0,7
Vähittä- ja tukkukaupp. 341	-	-	-	-	-	-	-	-	-	-	-	-	-	-
Myyjät, myym.hoit. 342-349	132	100,0	89	67,3	40	29,9	11	8,3	29	21,6	3	2,5	0	0,3
MAA- JA METSÄTAL.TYÖ 4	49	100,0	17	35,3	23	46,6	5	10,0	18	36,6	9	7,4	0	0,6
Maa- ja metsät.y.m.yritt. ja työnjoht. 400-404, 410, 411, 441	7	100,0	2	25,4	4	55,4	1	14,9	3	40,6	1	9,1	-	-
Maatal.karjanh. puutarha ym. työntekijät 405-409, 412-419	19	100,0	11	58,6	7	38,0	2	10,8	5	27,2	0	1,8	0	1,6
Käest. ja alan työntek. 42,43	1	100,0	-	-	1	100,0	-	-	1	100,0	-	-	-	-
Metsä- ja uittotyö. 442-449, 49	22	100,0	4	19,4	11	49,8	2	8,0	9	41,8	7	0,7	-	-

Jatk. - Cont.

Jatk. - Cont.

34. Palkansaajat sukupuolen, ammatin ja työhöntulo- ja työstähtäaikaisten mukaan, syksy 1989
Employees by sex, occupation and according to time they start and finish work, autumn 1989

Sukupuoli - Sex Ammatti 1) - occupation 1)	Palkansaajat Yhteensä Employees total	Määrätyt tulo- ja lähtöajat Prescribed times	Voi vaikuttaa jonkin verran tulo- ja/tai lähtöaikoihin - Some influence on starting and/or finishing times			Täysin vapaa työ- aika Completely free working time			Ei osaa sanoa Cannot say	
			Yhteensä Total	Liukuva työ- aika Flexitime	Muuten jous- tava työaika Other system of flexible working time	1000	%	1000		%
KULJETUS- JA LIIKENNETYÖ										
Laiva-, lento- ja rautatie- liikennetyö	5									
Liikennetyö	6	5	85,2	0	6,2	0	6,2	1	8,6	
Tiili- ja kivi- ja puu- liikennetyö	61	35	56,9	23	37,0	8	12,9	2	3,8	
Liik. johto ja palvelus- työ	15	10	66,3	5	33,7	2	13,7	3	20,0	
Posti- ja tietoliikenne- työ	43	25	58,0	16	36,7	4	9,0	12	27,7	
postin kantajat	56,57									
TEOLL., RAKENN., KAIVOSTYÖ										
Rakennustyö	552	406	73,6	134	24,4	42	7,6	92	16,8	
Työ- ja kiint. kon. käytt.	94	64	67,5	27	28,2	9	9,5	18	18,7	
Tekst.- ja ompel- ja nahkatyö	24	20	83,3	4	16,9	1	3,6	3	13,3	
Metalli- ja konepajatyö	37	29	77,8	6	16,1	2	5,5	4	10,6	
Sähkötyö, radio-TV-, video- ym. tekn. työ	142	105	73,7	35	24,9	9	6,5	26	18,4	
Puutyö	70	48	68,0	22	31,1	7	9,7	15	21,4	
Graafisen alan työ	31	27	86,2	4	12,4	0	0	4	12,4	
Elintarviketeoll. työ	21	13	61,4	7	34,7	4	17,6	4	17,1	
Kemian prosessi-, massa- ja paperityö	20	13	64,8	7	32,3	2	8,3	5	24,0	
Pakk. varast. - ja aht. työ	27	23	84,4	4	15,6	1	2,4	4	13,2	
Muu teollinen työ	44	35	80,2	8	18,2	3	6,0	5	12,2	
74,782,81,85,86,89	40	30	74,1	10	25,9	5	12,8	5	13,1	
PALVELUTYÖ YM.										
Vartiointi- ja suojelutyö	261	152	58,4	94	35,8	31	11,7	63	24,1	
Sotilastyö	33	22	68,0	10	29,9	3	8,4	7	21,5	
Suurtaal. emännät, kokit, keittäjät, hotellivirk.	91	50	54,9	21	29,5	6	8,3	15	21,1	
Tarjoilutyö	30	20	65,3	10	32,2	3	9,3	7	23,0	
Kiinteistötyöntek.	30	13	43,0	14	44,6	5	15,3	9	29,3	
Siivoojat	75	35	46,3	32	42,3	13	17,5	19	24,8	
Hygien. ja kauneudenhoitot.	8	4	56,1	3	43,9	0	5,3	3	38,6	
Muu palvelutyö	93,96,97, 991,992,999	8	62,5	4	30,8	1	6,5	3	24,3	
TUNTEMATON	990	1	53,6	1	30,9	1	30,9	0	5,5	

Jatk. - Cont.

Jatk. - Cont.

34. Palkansaajat sukupuolen, ammatin ja työhöntulo- ja työstälähtöaikaan mukaan, syksy 1989
Employees by sex, occupation and according to time they start and finish work, autumn 1989

Sukupuoli - Sex Ammatti 1) - occupation 1)	Palkansaajat Employees total		Määrätyt tulo- ja lähtöajat Prescribed times		Voi vaikuttaa jonkin verran tulo- ja/tai lähtöaikoihin - Some influence on starting and/or finishing times				Täysin vapaa työ- aika Completely free working time		Ei osaa sanoa Cannot say			
	1000	%	1000	%	Yhteensä Total	Liukuva työ- aika Flexitime	Muuten jous- tapa työaika Other system of flexible working time	1000	%	1000	%	1000	%	
Miehet - Males YHTEENSÄ	1 042	100,0	566	54,3	416	39,9	171	16,4	246	23,6	54	5,2	6	0,6
TEKNILL., TIETEEL., OPETUS-, YM. HUMAN. TYÖ 0	178	100,0	77	43,0	93	52,4	47	26,3	46	26,1	7	4,2	1	0,5
Teknill., kemian, fysik., biol. alan työ 00-02	114	100,0	44	38,9	66	58,3	37	32,4	29	25,8	3	2,8	-	-
Opetusalan työ 03	40	100,0	27	68,4	10	25,4	3	6,7	7	18,7	2	5,1	0	1,2
Toimitt., taide, viihde, kirjasto, uskon., lain- opill. ym. työ 04-09	25	100,0	5	20,6	17	68,6	7	29,7	10	39,0	2	9,3	0	1,5
TERV. HUOLTO JA SOS. ALAN TYÖ 1	23	100,0	11	47,0	10	44,9	4	18,6	6	26,3	2	8,1	-	-
Terv. huoltotyö 10-14, 19	15	100,0	8	50,3	6	40,3	2	12,8	4	27,5	1	9,4	-	-
Sosiaalialan työ 15, 17, 18	7	100,0	2	35,4	4	58,6	2	32,7	2	25,9	0	6,0	-	-
Lasten päivähoitotyö, ilman lastentarhaop. 16	1	100,0	1	100,0	-	-	-	-	-	-	-	-	-	-
HALLINTO- JA TOIMISTOTYÖ 2	100	100,0	17	17,5	72	72,1	44	43,7	28	28,4	9	9,5	1	0,9
Julk. hallin., liikeyr. ja järj. johto 20-21	41	100,0	5	11,3	33	80,0	16	39,9	16	40,1	4	8,7	-	-
Taloushall. ja tilinpitot. 23	7	100,0	1	11,4	5	67,7	3	47,1	1	20,6	1	3,9	0	7,1
Siht., konekirj., toim. työ 24	11	100,0	5	49,4	5	47,5	4	34,2	1	13,3	0	3,1	-	-
ATK-alan työ 25	19	100,0	4	18,9	12	63,8	11	58,2	1	5,6	3	7,3	-	-
Pankki, vakuut., matkailu ym. toim. työ 22, 26-29	23	100,0	3	14,6	18	77,5	10	42,1	8	35,4	1	6,0	0	1,9
KAUPALLINEN TYÖ 3	86	100,0	28	32,7	44	51,1	20	23,0	24	28,1	14	5,7	0	0,5
Mainos- ja markkin. työ 30, 39	9	100,0	1	11,9	7	78,9	4	43,0	3	35,9	0	4,5	0	4,7
Osto, kontt. myynt. kiint., palvel. ym. myyntityö 31-33	41	100,0	6	13,6	25	61,3	13	31,9	12	29,4	10	5,1	-	-
Vähittä- ja tukkukaupp. 341	-	-	-	-	-	-	-	-	-	-	-	-	-	-
Myyjät, myym. hoit. 342-349	36	100,0	21	59,4	12	32,6	3	8,0	9	24,6	3	8,0	-	-
MAA- JA METSÄTAL. TYÖ 4	39	100,0	11	27,3	20	51,8	4	9,9	17	41,9	8	1,0	-	-
Maa- ja metsät. ym. vritt. ja työnjoht. 400-404, 410, 411, 441	7	100,0	1	20,6	4	59,0	1	15,8	3	43,2	1	0,4	-	-
Maatal. karjanh. puutarha ym. työntekijät 405-409, 412-419	10	100,0	5	53,3	5	46,7	1	10,3	4	36,3	-	-	-	-
Kalast. ja alan työntek. 42, 43	1	100,0	-	-	1	100,0	-	-	1	100,0	-	-	-	-
Metsä- ja uiittotyö. 442-449, 49	22	100,0	4	18,1	11	50,7	2	8,1	9	42,6	7	1,3	-	-

Jatk. - Cont.

Jatk. - Cont.

34. Palkansaajat sukupuolen, ammatin ja työhöntulo- ja työstälähtöaikaikojen mukaan, syksy 1989
Employees by sex, occupation and according to time they start and finish work, autumn 1989

Sukupuoli - Sex Ammatti 1) - occupation 1)	Palkansaajat Yhteensä Employees total	Määrätyt tulo- ja lähtöajat Prescribed times		Voi vaikuttaa jonkin verran tulo- ja/tai lähtöaikoihin - Some influence on starting and/or finishing times		Täysin vapaa työ- aika Completely free working time		Ei osaa sanoa Cannot say							
		1000	%	1000	%	1000	%		1000	%					
KULJETUS- JA LIIKENNETYÖ															
Laiva-, lento- ja rautatie- liikennetyö 50-53	5	93	100,0	53	56,8	34	36,6	9	10,0	25	26,6	3	3,3	3	3,3
Tieliikennetyö 54	6	100,0	0	5	85,2	0	6,2	7	11,6	0	6,2	2	4,1	1	8,6
Liik. johto ja palv. työ 55,59	13	100,0	0	8	64,4	5	35,6	2	15,9	14	25,1	2	4,1	1	2,5
Posti- ja tietoliik. työ, postin kantajat 56,57	17	100,0	0	7	41,4	8	47,7	1	4,0	8	43,7	1	4,4	1	6,5
TEOLL., RAKENN., KAIVOSTYÖ															
Rakennustyö 6,7,8	445	100,0	0	325	72,9	113	25,5	34	7,6	80	17,9	6	1,4	1	0,1
Työ- ja kiint. kon. käytt. 64,87	92	100,0	0	62	67,0	27	28,9	9	9,8	18	19,2	4	4,0	1	1,1
Tekst.-, omp- ja nahkatyö 70-72	24	100,0	0	20	82,9	4	17,1	1	3,6	3	13,5	1	12,4	1	4,0
Metalli- ja konepajatyö 73,75	6	100,0	0	5	84,9	1	15,1	1	15,1	1	15,1	1	15,1	1	15,1
Sähkötyö, radio-, TV-, video- ym. tekn. työ 76,79	137	100,0	0	101	73,6	34	24,9	9	6,4	25	18,5	2	1,5	1	0,7
Puutyö 80	59	100,0	0	40	68,1	18	30,8	5	8,3	13	22,5	0	0	1	1,7
Graafisen alan työ 82	24	100,0	0	20	82,4	4	15,9	2	18,2	4	15,9	1	12,4	1	4,0
Elintarviketeoll. työ 83,84	11	100,0	0	8	69,4	3	30,6	1	9,3	3	27,8	1	9,3	1	9,3
Kemian prosessi-, massa- ja paperityö 85,86,88	10	100,0	0	6	62,9	4	37,1	1	9,3	3	27,8	1	9,3	1	9,3
Pakk., varast.- ja aht. työ 89	24	100,0	0	20	82,5	4	17,5	1	2,7	4	14,8	0	0	1	4,0
Muu teollinen työ 90,91, 74,782,81,85,86,89	29	100,0	0	23	80,0	5	18,9	2	7,6	3	11,4	0	0	1	3,3
PALVELUTYÖ YM.															
Vartiointi- ja suojelutyö, soitilastyö 90,98	30	100,0	0	21	70,1	9	29,9	5	15,2	4	14,7	4	14,7	1	3,3
Suurtaal. emännät, kokit, keittäjät, hotellivirk. 91	76	100,0	0	44	58,0	28	37,0	8	11,0	20	26,0	3	4,6	0	0,4
Tarjoilutyö 92	30	100,0	0	20	66,3	9	31,4	3	9,1	7	22,3	1	2,3	1	3,3
Kiinteistötyöntek. 941,949	9	100,0	0	7	73,8	2	26,2	1	8,4	2	17,9	2	17,9	1	11,1
Siivoojat 942	4	100,0	0	3	81,2	1	18,8	0	8,5	0	10,3	2	8,9	0	1,1
Hygien. ja kauneudenhoitot. 95	25	100,0	0	12	45,8	11	44,1	4	14,3	7	29,8	2	8,9	0	1,1
Muu palvelutyö 96,97, 991,992,999	4	100,0	0	1	17,6	3	70,3	1	19,4	2	51,0	1	2,0	1	2,0
TUNTEMATON															
	3	100,0	0	1	53,9	1	46,1	1	46,1	1	46,1	1	46,1	1	46,1
	1	100,0	0	0	31,4	1	38,8	1	38,8	1	38,8	1	38,8	1	38,8

Jatk. - Cont.

Jatk. - Cont.

34. Palkansaajat sukupuolen, ammatin ja työhöntulo- ja työstälähtöaikojen mukaan, syksy 1989
Employees by sex, occupation and according to time they start and finish work, autumn 1989

Sukupuoli - Sex Ammatti 1) - occupation 1)	Palkansaajat yhteensä Employees total	Määrätyt tulo- ja lähtöajat Prescribed times		Voi vaikuttaa jonkin verran tulo- ja/tai lähtöaikoihin - Some influence on starting and/or finishing times				Täysin vapaa työ- aika Completely free working time		Ei osaa sanoa Cannot say				
		1000	%	1000	%	1000	%	1000	%		1000	%		
Naiset - Females														
YHTEENSA	1 030	100,0	595	57,8	396	38,4	205	19,9	190	18,5	32	3,1	7	0,7
TEKNILL.,TIIETEEL.,OPETUS-, YM. HUMAN. TYÖ	112	100,0	62	55,4	45	39,9	26	23,0	19	16,9	5	4,2	0	0,4
Teknill.,kemian, fysik. biol.alan työ	23	100,0	6	26,2	14	63,9	11	48,7	3	15,3	2	7,9	0	1,9
Opetusalan työ	62	100,0	47	76,0	14	23,3	5	8,4	9	15,0	0	0,7	-	-
Toimitt.,taide, viihde, kirjasto, uskon., lain- opill. ym. työ	27	100,0	9	32,8	16	57,9	9	35,1	6	22,9	2	9,2	-	-
04-09														
TERV.HUOLTO JA SOS.ALAN TYÖ	215	100,0	143	66,9	65	30,5	20	9,2	46	21,3	3	1,3	3	1,4
Terv.huoltotyö	130	100,0	91	69,9	38	29,2	12	9,0	26	20,2	1	0,9	-	-
10-14,19	39	100,0	19	49,8	16	42,2	6	16,2	10	25,9	2	4,0	2	4,0
Sosiaalialan työ	46	100,0	33	72,7	11	24,3	2	3,7	9	20,5	-	-	1	3,0
Lasten päivähoitotyö, ilman lastentarhaop.	244	100,0	96	39,3	140	57,5	105	43,0	35	14,5	8	3,3	-	-
HALLINTO- JA TOIMISTOTYÖ	21	100,0	5	22,0	16	73,9	9	44,1	6	29,8	1	4,1	-	-
Julk.hallin.,liiketr. ja järj. johto	34	100,0	11	32,2	22	64,9	17	50,5	5	14,5	1	2,9	-	-
Taloushall.ja tilinpitot.	117	100,0	39	33,5	72	61,6	55	46,7	17	14,9	6	4,9	-	-
Siht.,konekirj.,toim.työ	9	100,0	1	12,9	8	87,1	7	75,6	1	11,5	-	-	-	-
ATK-alan työ	62	100,0	40	64,0	22	35,3	16	26,4	6	8,9	0	0,6	-	-
Pankki, vakuut.,matkailu ym. toim.työ	126	100,0	75	60,0	47	37,2	19	15,0	28	22,2	3	2,1	1	0,6
22,26-29	8	100,0	2	20,1	6	73,0	3	40,9	3	32,2	1	6,9	-	-
KAUPALLINEN TYÖ	22	100,0	6	29,1	13	61,1	8	35,2	6	25,9	2	7,8	0	2,0
Mainos- ja markkin.työ	96	100,0	68	70,3	28	28,9	8	8,4	20	20,5	0	0,4	0	0,4
Osto, kontt.myynt. kiint., palvel. ym. myyntityö	10	100,0	7	67,2	3	26,2	1	10,4	2	15,8	0	3,5	0	3,1
Vähittä- ja tukkukaupp. Myyjät, myym.hoit.	341	100,0	241	70,7	100	29,3	70	20,5	30	8,8	0	0,0	0	0,0
342-349														
MAA- JA METSÄTAL.TYÖ	10	100,0	7	67,2	3	26,2	1	10,4	2	15,8	0	3,5	0	3,1
Maa- ja metsät.ym.vritt. ja työnjoht.	0	100,0	0	100,0	-	-	-	-	-	-	-	-	-	-
400-404,410,411,441														
Maatal.karjanh. puutarha ym. työntekijät	9	100,0	6	64,3	3	28,5	1	11,3	2	17,2	0	3,8	0	3,4
405-409,412-419														
Kalast.ja alan työntek. Metsä- ja uittotyö.	0	100,0	0	100,0	-	-	-	-	-	-	-	-	-	-
42,43 442-449,49														

Jatk. - Cont.

Jatk. - Cont.

34. Palkansaajat sukupuolen, ammatin ja työhöntulo- ja työstälähtöaikaikojen mukaan, syksy 1989
Employees by sex, occupation and according to time they start and finish work, autumn 1989

Sukupuoli - Sex Ammatti 1) - occupation 1)	Palkansaajat Employees total	Määrätyt tulo- ja lähtöajat Prescribed times	Voii vaikuttaa jonkin verran tulo- ja/tai lähtöaikaikoihin - Some influence on starting and/or finishing times			Täysin vapaa työ- aika Completely free working time			Ei osaa sanoa Cannot say	
			Yhteensä Total	Liukuva työ- aika Flexitime	Muuten jous- tava työaika Other system of flexible working time	1000	%	1000		%
KULJETUS- JA LIIKENNETYÖ										
Laiva-, lento- ja rautatie- Liikennetyö 50-53	32	22	10	4	5	16,1	0	1,2	-	
Tieliikennetyö 54	4	2	2	1	0	9,7	-	-	-	
Liik.johto ja palv.työ 55,59	2	2	0	-	0	21,9	-	-	-	
Posti- ja tietoliik.työ, postin kantajat 56,57	25	18	7	3	4	16,7	0	1,5	-	
TEOLL., RAKENN., KAIVOSTYÖ 6,7,8										
Rakennustyö 62,63,781,789	106	81	21	8	13	12,2	4	3,8	0 0,3	
Työ- ja kiint.kon.käytt.64,87	2	2	-	-	-	-	-	-	0 14,8	
Tekst.-omp- ja nahkatyö 70-72	31	0	5	2	3	9,8	2	7,3	-	
Metalli- ja konepajatyö 73,75	5	4	1	0	1	14,7	-	-	-	
Sähkötyö, radio-,TV-, video- ym. tekn.työ 76,79	12	8	4	2	2	15,7	-	-	-	
Puutyö 77	7	7	-	-	-	-	-	-	-	
Graafisen alan työ 80	10	5	4	2	2	22,3	1	8,1	-	
Elintarviketeoll.työ 82	10	7	3	1	2	20,3	1	5,8	-	
Kemian prosessi-, massa- ja paperityö 83,84	3	3	3	0	2	13,7	-	-	-	
Pakk.,varast.- ja aht.työ 88	15	12	3	0	2	13,7	0	2,5	-	
Muu teollinen työ 60,61, 74,782,81,85,86,89	10	9	1	1	1	8,5	-	-	-	
PALVELUTYÖ YM.										
Vartiointi- ja suojelutyö, sotilastyö 90,98	186	109	65	22	43	23,3	9	5,1	2 1,2	
Suurtal.emännät, kokit, keittäjät, hotellivirk. 91	3	2	0	-	0	12,9	-	-	-	
Tarjoilutyö 92	63	43	19	5	14	21,6	1	1,0	-	
Kiinteistötyöntek. 941,949	26	16	9	2	6	25,1	1	2,9	-	
Siivoojat 942	5	2	3	1	1	27,0	1	3,5	-	
Hygien- ja kauneudenhoitot.95	71	34	29	12	16	23,1	7	9,5	1 1,9	
Muu palvelutyö 93,96,97, 991,992,999	8	4	3	0	3	38,6	-	-	-	
TUNTEMATON										
	10	7	3	1	2	18,7	-	-	1 8,4	
	1	1	0	0	0	22,3	-	-	-	

1) Ks. liite 2 - See appendix 2

35. Palkansaajat sukupuolen, toimialan ja työhöntulo- ja työstälähtöaikaikojen mukaan, syksy 1989
Employees by sex, industry and according to time they start and finish work, autumn 1989

Sukupuoli - Sex Toimiala 1) - Industry 1)	Palkansaajat Yhteensä Employees total		Määrätyt tulo- ja lähtöajat Prescribed times		Voi vaikuttaa jonkin verran tulo- ja/tai lähtöaikoihin - Some influence on starting and/or finishing times		Täysin vapaa työ- aika Completely free working time		Ei osaa sanoa Cannot say					
	1000	%	1000	%	Yhteensä Total	Liukuva työ- aika Flexitime	Muuten jous- tava työaika Other system of flexible working time	1000	%	1000	%			
Molemmat sukupuolet - Both sexes														
KAIKKI TOIMIALAT	2 073	100,0	1 161	56,0	812	39,2	376	18,1	436	21,0	86	4,2	13	0,6
MAA- JA METSÄTALOUS	48	100,0	14	28,3	26	53,5	6	12,4	20	41,1	8	17,5	0	0,6
Maatalous	18	100,0	8	44,2	8	45,1	3	14,3	6	30,8	2	9,0	0	1,7
Metsätalous	29	100,0	5	18,4	17	58,8	3	11,2	14	47,6	7	22,8	-	-
TEOLLISUUS	530	100,0	342	64,5	171	32,2	79	14,9	92	17,4	16	3,1	1	0,3
RAKENTAMINEN	165	100,0	98	59,1	61	36,6	19	11,7	41	24,8	7	4,1	0	0,2
Talorakennus	140	100,0	80	57,5	53	37,8	18	12,8	35	25,1	6	4,5	0	0,2
Maa- ja vesirak.	25	100,0	17	68,3	8	29,8	2	6,2	6	23,6	0	1,9	-	-
KAUPPA JA RAV.TOIM.	337	100,0	183	54,3	139	41,2	53	15,8	86	25,4	14	4,2	1	0,2
Kauppa, korjaustoim.	265	100,0	137	51,6	115	43,4	47	17,8	68	25,6	12	4,7	1	0,3
Maj. ja rav.toim.	72	100,0	46	64,1	24	33,3	6	8,7	18	24,6	2	2,6	-	-
LIIKENNE	154	100,0	91	59,1	56	36,4	24	15,7	32	20,7	4	2,7	3	1,7
RAHOIT.-, VAKUUTUS JA LIIKE-EL. PALV.TOIM.	205	100,0	74	36,3	108	52,6	70	34,3	37	18,3	21	10,3	2	0,8
PALVELUT	632	100,0	359	56,9	252	39,8	124	19,6	128	20,2	15	2,4	6	0,9
TUNTEMATON	99	100,0	-	-	1	100,0	-	-	1	100,0	-	-	-	-

Jatk. - Cont.

Jatk. - Cont.

35. Palkansaajat sukupuolen, toimialan ja työhöntulo- ja työstälähtöaikojen mukaan, syksy 1989
Employees by sex, industry and according to time they start and finish work, autumn 1989

Sukupuoli - Sex Toimiala 1) - Industry 1)	Palkansaajat Employees total		Määrätyt tulo- ja lähtöajat Prescribed times		Voi vaikuttaa jonkin verran tulo- ja/tai lähtöaikoihin - Some influence on starting and/or finishing times			Täysin vapaa työ- aika Completely free working time		Ei osaa sanoa Cannot say				
	1000	%	1000	%	Yhteensä Total	Liukuva työ- aika Flexitime	Muuten jous- tava työaika Other system of flexible working time	1000	%					
Miehet - Males KAIKKI TOIMIALAT	1 042	100,0	566	54,3	416	39,9	171	16,4	246	23,6	54	5,2	6	0,6
MAA- JA METSÄTALOUS	38	100,0	9	23,2	21	56,8	4	10,4	17	46,4	8	20,1	-	-
Maatalous	11	100,0	4	42,3	5	49,7	1	9,9	4	39,8	1	8,1	-	-
Metsätalous	27	100,0	4	15,8	16	59,5	3	10,6	13	48,9	7	24,7	-	-
TEOLLISUUS	347	100,0	227	65,3	110	31,8	45	12,9	66	18,9	9	2,5	1	0,4
RAKENTAMINEN	151	100,0	93	61,4	53	35,3	15	10,2	38	25,1	5	3,3	-	-
Talorakennus	127	100,0	76	60,0	46	36,1	14	10,9	32	25,1	5	3,9	-	-
Maa- ja vesirak.	24	100,0	17	68,8	8	31,2	2	6,4	6	24,7	-	-	-	-
KAUPPA JA RAV.TOIM.	137	100,0	63	45,9	64	46,7	23	17,2	40	29,6	10	7,4	-	-
Kauppa, korjaustoim.	122	100,0	53	43,7	60	48,7	23	18,6	37	30,1	9	7,6	-	-
Maj. ja rav.toim.	14	100,0	9	64,6	4	29,9	1	5,4	4	24,5	1	5,5	-	-
LIIKENNE	110	100,0	63	57,2	41	37,7	17	15,1	25	22,6	3	3,0	2	2,0
RAHOIT., VAKUUTUS JA LIIKE-EL. PALV.TOIM.	79	100,0	20	24,8	46	58,8	26	32,9	20	25,9	12	15,0	1	1,5
PALVELUT	181	100,0	92	51,1	79	44,0	40	22,4	39	21,6	8	4,2	1	0,7
TUNTEMATON	99	-	-	-	-	-	-	-	-	-	-	-	-	-

Jatk. - Cont.

Jatk. - Cont.

35. Palkansaajat sukupuolen, toimialan ja työhöntulo- ja työstälähtöaikojen mukaan, syksy 1989
Employees by sex, industry and according to time they start and finish work, autumn 1989

Sukupuoli - Sex Toimiala 1) - Industry 1)	Palkansaajat Yhteensä Employees total		Määrätyt tulo- ja lähtöajat Prescribed times		Voi vaikuttaa jonkin verran tulo- ja/tai lähtöaikoihin - Some influence on starting and/or finishing times			Täysin vapaa työ- aika Completely free working time	Ei osaa sanoa Cannot say					
	1000	%	1000	%	Yhteensä Total	Liukuva työ- aika Flexitime	Muuten jous- tava työaika Other system of flexible working time							
TOL SIC Naiset - Females KAIKKI TOIMIALAT 0-9	1 030	100,0	595	57,8	396	38,4	205	19,9	190	18,5	32	3,1	7	0,7
MAA- JA METSÄTALOUS Maatalous 01-04	10	100,0	5	47,4	4	41,6	2	19,9	2	21,7	1	8,0	0	3,0
Metsätalous 01-02	8	100,0	4	46,9	3	38,9	2	20,2	1	18,7	1	10,3	0	3,9
Metsätalous 04	2	100,0	1	49,2	1	50,8	0	18,8	1	32,1	-	-	-	-
TEOLLISUUS 06-34	183	100,0	115	62,9	60	33,0	34	18,6	26	14,5	7	4,1	-	-
RAKENTAMINEN 35-38	15	100,0	5	34,8	7	50,3	4	27,7	3	22,6	2	12,5	0	2,4
Talonrakennus 35-36,38	13	100,0	4	33,0	7	54,5	4	30,0	3	24,5	1	9,9	0	2,6
Maa- ja vesirak. 37	1	100,0	1	57,0	-	-	-	-	-	-	0	43,0	-	-
KAUPPA JA RAV.TOIM. 41-48	201	100,0	120	60,0	75	37,5	30	14,9	45	22,6	4	2,1	1	0,4
Kauppa, korjaustoim. 41-45	143	100,0	83	58,4	56	38,9	24	17,1	31	21,7	3	2,2	1	0,6
Maj. ja rav.toim. 47-48	58	100,0	37	64,0	20	34,1	5	9,5	14	24,7	1	1,8	-	-
LIIKENNE 51-58	44	100,0	28	63,9	15	33,2	8	17,1	7	16,0	1	1,9	0	1,0
RAHOIT.-, VAKUUTUS JA LIIKE-EL. PALV.TOIM. 61-77	126	100,0	55	43,5	61	48,7	44	35,2	17	13,5	9	7,5	0	0,3
PALVELUT 81-98	452	100,0	267	59,1	172	38,1	83	18,5	89	19,6	8	1,7	5	1,0
TUNTEMATON 99	1	100,0	-	-	1	100,0	-	-	1	100,0	-	-	-	-

1) Ks. liite 4 - See appendix 4

36. Palkansaajat sukupuolen, työnantajan ja työhöntulo- ja työstälähtöaikojen mukaan, syksy 1989
Employees by sex, type of employer and according to time they start and finish work, autumn 1989

Sukupuoli - Sex Työnantaja - Employer	Palkansaajat Yhteensä Employees total		Määrätyt tulo- ja lähtöajat Prescribed times		Voi vaikuttaa jonkin verran tulo- ja/tai lähtöaikoihin - Some influence on starting and/or finishing times				Täysin vapaa työ- aika Completely free working time		Ei osaa sanoa Cannot say			
	1000	%	1000	%	Yhteensä Total	Liukuva työ- aika Flexitime	Muuten jous- tava työaika Other system of flexible working time	1000	%	1000	%	1000	%	
Molemmat sukupuolet - Both sexes														
Yhteensä - Total	2 073	100,0	1 161	56,0	812	39,2	376	18,1	436	21,0	86	4,2	13	0,6
Valtio - Central government	226	100,0	115	51,0	104	46,1	64	28,1	41	18,0	6	2,7	0	0,1
Kunta, kuntainliitto - Local government	453	100,0	300	66,2	142	31,3	60	13,2	82	18,1	6	1,3	6	1,3
Yksityinen - Private	1 392	100,0	746	53,6	565	40,6	252	18,1	312	22,4	75	5,4	7	0,5
Tuntematon - Unknown	2	100,0	1	33,6	1	66,4	0	20,6	1	45,7	-	-	-	-
Miehet - Males														
Yhteensä - Total	1 042	100,0	566	54,3	416	39,9	171	16,4	246	23,6	54	5,2	6	0,6
Valtio - Central government	129	100,0	67	52,4	56	43,7	28	21,6	28	22,1	5	3,6	0	0,3
Kunta, kuntainliitto - Local government	114	100,0	79	69,6	32	27,7	13	11,2	19	16,5	2	1,8	1	1,0
Yksityinen - Private	799	100,0	419	52,4	328	41,1	130	16,3	198	24,8	47	5,9	5	0,6
Tuntematon - Unknown	0	100,0	0	100,0	-	-	-	-	-	-	-	-	-	-
Naiset - Females														
Yhteensä - Total	1 030	100,0	595	57,8	396	38,4	205	19,9	190	18,5	32	3,1	7	0,7
Valtio - Central government	97	100,0	48	49,2	48	49,4	36	36,7	12	12,7	1	1,4	-	-
Kunta, kuntainliitto - Local government	339	100,0	220	65,0	110	32,5	47	13,9	63	18,6	4	1,1	5	1,4
Yksityinen - Private	593	100,0	327	55,2	236	39,9	122	20,6	114	19,3	27	4,6	2	0,4
Tuntematon - Unknown	2	100,0	0	15,8	1	84,2	0	26,2	1	58,1	-	-	-	-

37. Palkansaajat toimialan ja liukuvan työajan toteutuksen mukaan, syksy 1989
Employees by industry and according to flexitime arrangement, autumn 1989

Toimiala 1) - Industry 1)	Palkansaajat Yhteensä Employees total		On liukuva työaika - Flexitime				Muu työaika Other system of working time					
	1000	%	Yhteensä Total	%	1000	%	Tasoitetaan päivittäin Hours counted daily	%	Tasoitetaan pidemmällä aikajaksolla Hours counted over a longer period	1000	%	
TOL SIC	1000	%	1000	%	1000	%	1000	%	1000	%	1000	%
KAIKKI TOIMIALAT	2 073	100,0	376	18,1	104	5,0	272	13,1	1 697	81,9		
MAA- JA METSÄTALOUS	48	100,0	6	12,4	2	4,0	4	8,5	42	87,6		
Maatalous	18	100,0	3	14,3	1	6,3	1	8,0	16	85,7		
Metsätalous	29	100,0	3	11,2	1	2,5	3	8,7	26	88,8		
TEOLLISUUS	530	100,0	79	14,9	26	5,0	52	9,9	452	85,1		
RAKENTAMINEN	165	100,0	19	11,7	9	5,3	11	6,4	146	88,3		
Talonrakennus	140	100,0	18	12,8	9	6,3	9	6,5	122	87,2		
Maa- ja vesirak.	25	100,0	2	6,2	-	-	2	6,2	24	93,8		
KAUPPA JA RAV.TOIM.	337	100,0	53	15,8	18	5,5	35	10,4	284	84,2		
Kauppa, korjaustoim.	265	100,0	47	17,8	16	6,1	31	11,7	218	82,2		
Maj. ja rav.toim.	72	100,0	6	8,7	2	3,2	4	5,4	66	91,3		
LIIKENNE	154	100,0	24	15,7	7	4,4	17	11,3	130	84,3		
RAHOIT., VAKUUTUS JA LIIKE-EL. PALV.TOIM.	205	100,0	70	34,3	16	7,7	55	26,7	135	65,7		
PALVELUT	632	100,0	124	19,6	26	4,0	98	15,5	508	80,4		
TUNTEMATON	1	100,0	-	-	-	-	-	-	1	100,0		

1) Ks. liite 4 - See appendix 4

38. Työlliset työpaikan sijainnin, sukupuolen ja iän mukaan, syksy 1989
Employed persons by location of workplace, sex and age, autumn 1989

Sukupuoli - Sex Ikä - Age	Työlliset työpaikan sijainnin mukaan - Employed persons by location of workplace									
	Yhteensä Total		Kotona At home		Kodin ulko- puolella Outside home		Osittain kotona ja osittain ulkopuolella Partly at home, partly outside		Ei osaa sanoa Cannot say	
	1000	%	1000	%	1000	%	1000	%	1000	%
Molemmat sukupuolet - Both sexes										
15-64	2 446	100,0	233	9,5	2 121	86,7	83	3,4	7	0,3
15-24	326	100,0	9	2,7	304	93,2	11	3,2	3	0,9
25-34	665	100,0	48	7,2	590	88,8	25	3,7	2	0,3
35-44	762	100,0	73	9,5	661	86,8	27	3,6	1	0,2
45-54	488	100,0	60	12,3	412	84,3	16	3,2	1	0,2
55-64	204	100,0	44	21,5	154	75,6	5	2,6	0	0,2
Miehet - Males										
15-64	1 284	100,0	116	9,1	1 111	86,5	52	4,1	5	0,4
15-24	173	100,0	7	3,8	158	90,8	7	4,1	2	1,2
25-34	357	100,0	25	7,0	315	88,2	16	4,4	1	0,4
35-44	401	100,0	33	8,3	350	87,3	17	4,2	1	0,2
45-54	244	100,0	25	10,3	210	85,9	9	3,7	-	-
55-64	108	100,0	26	24,2	78	72,1	3	3,2	0	0,4
Naiset - Females										
15-64	1 161	100,0	117	10,1	1 011	87,0	31	2,7	3	0,2
15-24	153	100,0	2	1,4	147	95,8	3	2,3	1	0,5
25-34	308	100,0	23	7,5	275	89,4	9	3,0	0	0,1
35-44	360	100,0	39	10,9	311	86,2	10	2,9	0	0,1
45-54	244	100,0	35	14,3	202	82,8	6	2,6	1	0,4
55-64	96	100,0	18	18,4	76	79,6	2	2,0	1	-

39. Työlliset työpaikan sijainnin ja toimialan mukaan, syksy 1989
Employed persons by location of workplace and industry, autumn 1989

Toimiala 1) - Industry 1)	Työlliset työpaikan sijainnin mukaan - Employed persons by location of workplace											
	Yhteensä Total		Kotona At home		Kodin ulko- puolella Outside home		Osittain kotona ja osittain ulkopuolella Partly at home, partly outside		Ei osaa sanoa Cannot say			
	1000	%	1000	%	1000	%	1000	%	1000	%	1000	%
KAIKKI TOIMIALAT	2 446	100,0	233	9,5	2 121	86,7	83	3,4	7	0,3		
A, B												
MAA- JA METSÄTALOUS	206	100,0	147	71,3	53	25,7	6	3,0	-	-		
Maatalous	164	100,0	137	83,8	22	13,7	4	2,5	-	-		
Metsätalous	42	100,0	9	22,2	30	72,7	2	5,1	-	-		
C-E												
TEOLLISUUS 06-09, 11-29, 31-34	556	100,0	16	2,9	528	95,0	11	1,9	1	0,2		
Kulutustavarateollisuus 11-13	112	100,0	4	3,4	105	93,0	4	3,2	0	0,4		
Metsäteoll., tuott., huonekal- valm., kustantaminen	151	100,0	4	2,9	142	94,3	3	2,3	1	0,5		
Metalli- ja kaivannais- teollisuus 06-09 23-27	188	100,0	5	2,8	181	96,0	2	1,2	-	-		
Muu teollisuus 18-22, 29, 31-34	104	100,0	3	2,6	100	96,2	1	1,2	-	-		
F RAKENTAMINEN	208	100,0	6	2,9	196	94,0	6	2,9	0	0,2		
Talonrak., rak.palv. 35-36, 38	172	100,0	5	2,6	163	94,9	4	2,3	0	0,2		
Maa- ja vesirakentaminen 37	36	100,0	2	4,3	32	90,0	2	5,6	-	-		
G, H												
KAUPPA, MAJ. JA RAV.TOIM. 41-48	411	100,0	11	2,8	384	93,3	15	3,7	1	0,2		
Tukkuk. ja agentuurit. 41-42	89	100,0	3	3,7	81	90,4	5	5,9	-	-		
Vähittäiskauppa 431-448	189	100,0	5	2,5	178	93,9	6	3,3	1	0,4		
Moott.ajon. kauppa 451-452	17	100,0	-	-	17	97,8	0	2,2	-	-		
Moott.ajon. huolto ja korj., kotital.es. korj. 453-454, 449	34	100,0	3	8,8	29	85,3	2	5,9	-	-		
Majoitus- ja ravitsemist. 47-48	81	100,0	0	0,5	80	97,7	1	1,8	-	-		
I, J LIIKENNE	173	100,0	3	1,6	166	95,9	3	1,8	1	0,7		
Kuljetus 51-56	116	100,0	3	2,4	110	94,5	3	2,4	1	0,7		
Tietoliikenne 57-58	56	100,0	-	-	56	98,7	0	0,7	0	0,6		

Jatk. - Cont.

Jatk. - Cont.
 39. Työlliset työpaikan sijainnin ja toimialan mukaan, syksy 1989
 Employed persons by location of workplace and industry, autumn 1989

Toimiala 1) - Industry 1)	Työlliset työpaikan sijainnin mukaan - Employed persons by location of workplace									
	Yhteensä Total		Kotona At home		Kodin ulko- puolella Outside home		Osittain kotona ja osittain ulkopuolella Partly at home, partly outside		Ei osaa sanoa Cannot say	
	1000	%	1000	%	1000	%	1000	%	1000	%
K-M RAHOITUS, VAKUUTUS JA LIIKE-ELÄMÄN PALV. 61-77	227	100,0	9	4,0	206	90,9	11	4,8	1	0,4
Rahoitus- ja vak.toim. 61-62	74	100,0	1	1,0	73	98,4	0	0,6	-	-
Kiinteistö-, puhtaust- ja vuokrauspalvelut 65-67	65	100,0	3	5,4	57	88,3	4	5,8	0	0,6
Tekninen palvelu ja palvelut liike-elämälle 71-77	88	100,0	5	5,5	76	86,4	7	7,6	0	0,5
N-T JULK. JA MUUT PALVELUT 81-98	665	100,0	41	6,2	589	88,6	31	4,7	3	0,5
Julk.hall. ja maanpuol. 81-83	119	100,0	1	1,1	116	96,8	2	1,4	1	0,7
Koulutus ja tutkimus 85-86	167	100,0	2	1,3	142	85,4	21	12,5	1	0,9
Terveyspalvelut 87	157	100,0	4	2,3	153	96,9	1	0,9	-	-
Sosiaalipalvelut 88	118	100,0	27	23,1	90	76,5	0	0,4	-	-
Muu palvelu 91-98	103	100,0	7	6,8	88	85,5	7	6,9	1	0,8
TOIMIALA TUNTEMATON 99	1	100,0	-	-	1	100,0	-	-	-	-

1) Ks. liite 4 - See appendix 4

40. Työlliset työpaikan sijainnin, ammattiaseman, säännöllisen viikkotyöajan ja työnantajatyyppin mukaan, syksy 1989
Employed persons by location of workplace, status in employment, normal hours of work per week and type of employer, autumn 1989

Ammattiasema - Status in employment Säännöllinen viikkotyöaika Normal hours of work per week Työnantaja - Employer	Työlliset työpaikan sijainnin mukaan - Employed persons by location of workplace					
	Yhteensä Total	Kotona At home	Kodin ulko- puolella Outside home	Osittain kotona ja osittain ulkopuolella Partly at home, partly outside	Ei osaa sanoa Cannot say	
	1000	%	1000	%	1000	%
AMMATTIASEMA - STATUS IN EMPLOYMENT						
Yhteensä - Total	2 446	100,0	233	9,5	2 121	86,7
Palkansaajat - Employees	2 073	100,0	47	2,2	1 969	95,0
Työntekijät - Wage earners	941	100,0	12	1,3	918	97,5
Toimihenkilöt - Salaried employees	1 129	100,0	34	3,0	1 049	92,9
Tuntematon - Unknown	3	100,0	-	-	2	89,3
Yrittäjät ja yrittäjä- perheenjäsenet - Employers, own-account workers and unpaid family workers	373	100,0	187	50,1	152	40,9
SÄÄNNÖLLINEN VIIKKOTYÖAIKA, yhteensä - NORMAL HOURS OF WORK PER WEEK, total						
Osa-aikatyö (1-29 t/vko) - Employed part-time (1-29 h/week)	194	100,0	37	18,9	145	74,9
Kokoaikatyö (30- t/vko) - Employed full-time (30- h/week)	2 225	100,0	193	8,7	1 958	88,0
Tuntematon, vaihtelee - Unknown, varies	26	100,0	3	13,1	19	70,4
TYÖNANTAJA - EMPLOYER						
Yhteensä - Total	2 446	100,0	233	9,5	2 121	86,7
Valtio - Central government	226	100,0	2	1,0	218	96,7
Kunta, kuntainliitto - Local government	454	100,0	25	5,6	407	89,8
Yksityinen - Private	1 764	100,0	206	11,7	1 494	84,7
Tuntematon - Unknown	2	100,0	-	-	2	100,0

7 0,3

6 0,3

4 0,4

3 0,2

-

1 0,3

7 0,3

3 1,6

3 0,1

1 3,5

7 0,3

1 0,3

1 0,3

5 0,3

-

41. Työlliset sukupuolen, alueen ja päivittäin työmatkoihin käytetyn ajan mukaan, syksy 1989
Employed persons by sex, region and daily work travel time in autumn 1989

Sukupuoli - Sex Alue 1) - Region 1)	Työlliset Yhteensä Employed total	Työmatkaan käytetty aika min./pvä - Work travel time, min./day					Ei osaa sanoa Cannot say	Ei työmatkaa No work travel	Työmatkoihin käytetty aika keskimäärin Average work travel time	
		1-29	30-59	60-89	90-119	120-				%
Molemmat sukupuolet - Both sexes	1000	%	%	%	%	%	%	%	min./päivä min./day	
Yhteensä - Total	2 446	100,0	28,8	30,2	18,3	4,2	4,0	3,2	11,2	37
Pääkaupunkiseutu - Helsinki region	474	100,0	14,8	32,9	32,1	8,5	5,4	1,7	4,6	51
Muu Etelä-Suomi - Rest of southern Finland	1 065	100,0	31,3	30,1	16,0	4,2	4,6	3,2	10,6	37
Väli-Suomi - Central Finland	620	100,0	33,8	28,7	13,4	2,0	2,4	3,2	16,5	29
Pohjois-Suomi - Northern Finland	287	100,0	32,0	29,3	15,1	2,3	2,8	5,2	13,3	32
Miehet - Males										
Yhteensä - Total	1 284	100,0	29,9	29,8	16,8	3,5	3,9	4,7	11,5	36
Pääkaupunkiseutu - Helsinki region	232	100,0	14,5	35,1	32,5	7,0	3,7	2,7	4,5	49
Muu Etelä-Suomi - Rest of southern Finland	565	100,0	32,9	29,4	14,2	3,4	4,6	4,8	10,7	36
Väli-Suomi - Central Finland	336	100,0	34,7	27,2	12,0	1,6	3,1	4,9	16,5	29
Pohjois-Suomi - Northern Finland	152	100,0	31,6	28,6	12,9	3,1	3,0	6,5	14,3	32
Naiset - Females										
Yhteensä - Total	1 161	100,0	27,7	30,7	20,1	5,0	4,1	1,5	10,9	39
Pääkaupunkiseutu - Helsinki region	242	100,0	15,1	30,8	31,7	10,0	7,0	0,7	4,7	53
Muu Etelä-Suomi - Rest of southern Finland	500	100,0	29,6	30,9	18,0	5,1	4,6	1,4	10,4	38
Väli-Suomi - Central Finland	284	100,0	32,8	30,4	15,0	2,5	1,6	1,3	16,4	30
Pohjois-Suomi - Northern Finland	135	100,0	32,4	30,1	17,6	1,4	2,6	3,8	12,1	32

1) Ks. aluejako - See the regional breakdown

42. Työlliset sukupuolen, ammattiaseman ja päivittäin työmatkoihin käytetyn ajan mukaan, syksy 1989
Employed persons by sex, status in employment and daily work travel time in autumn 1989

Sukupuoli - Sex Ammattiasema Status in employment	Työlliset Yhteensä Employed total	Työmatkaan käytetty aika min./pvä - Work travel time, min./day					Ei osaa sanoa Cannot say	Ei työmatkaa No work travel	Työmatkoihin käytetty aika keskimäärin Average work travel time	
		1-29	30-59	60-89	90-119	120-				
	1000	%	%	%	%	%	%	min./päivä min./day		
Molemmat sukupuolet - Both sexes										
Ammattiasema - Status in employment										
Yhteensä - Total	2 446	100,0	28,8	30,2	18,3	4,2	4,0	3,2	11,2	37
Palkansaajat - Employees	2 073	100,0	30,9	34,2	20,6	4,7	4,2	2,4	3,0	41
Toimihenkilöt - Salaried employees	1 129	100,0	30,2	33,9	21,7	5,5	4,0	1,6	3,2	42
Työntekijät - Wage earners	941	100,0	32,0	34,5	19,3	3,7	4,5	3,3	2,8	40
Tuntematon - Unknown	3	100,0	-	27,1	12,8	-	24,3	15,5	20,3	56
Yrittäjät ja avustavat perheenjäsenet - Employers, own-account workers and unpaid family workers	373	100,0	17,1	8,2	5,9	1,9	2,6	7,4	56,9	15

Jatk. - Cont.

Jatk. - Cont.
 42. Työlliset sukupuolen, ammattiaseman ja päivittäin työmatkoihin käytetyn ajan mukaan, syksy 1989
 Employed persons by sex, status in employment and daily work travel time in autumn 1989

Sukupuoli - Sex Ammattiasema Status in employment	Työlliset Yhteensä Employed total		Työmatkaan käytetty aika min./pvä - Work travel time, min./day					Ei työmatkaa No work travel		Työmatkoihin käytetty aika keskimäärin Average work travel time
	1000	%	1-29	30-59	60-89	90-119	120-	Ei osaa sanoa Cannot say	%	
Miehet - Males										
Ammattiasema - Status in employment										
Yhteensä - Total	1 284	100,0	29,9	29,8	16,8	3,5	3,9	4,7	11,5	36
Palkansaajat - Employees	1 042	100,0	32,8	34,5	19,2	3,9	3,9	3,6	2,1	40
Toimihenkilöt - Salaried employees	427	100,0	33,2	35,7	19,2	4,7	2,8	2,8	1,5	40
Työntekijät - Wage earners	614	100,0	32,6	33,6	19,3	3,4	4,7	4,1	2,4	40
Tuntematon - Unknown	1	100,0	-	31,4	-	-	-	29,7	38,8	13
Naiset - Females										
Ammattiasema - Status in employment										
Yhteensä - Total	242	100,0	17,4	9,5	6,4	1,7	3,6	9,2	52,2	18
Palkansaajat - Employees	1 161	100,0	27,7	30,7	20,1	5,0	4,1	1,5	10,9	39
Toimihenkilöt - Salaried employees	1 030	100,0	29,1	33,8	22,0	5,4	4,6	1,2	3,9	42
Työntekijät - Wage earners	702	100,0	28,3	32,8	23,2	6,0	4,6	0,9	4,2	43
Tuntematon - Unknown	327	100,0	30,9	36,2	19,3	4,2	4,2	1,8	3,4	40
Yrittäjät ja avustavat perheenjäsenet - Employers, own-account workers and unpaid family workers	1	100,0	-	22,3	26,8	-	50,9	-	-	89
Yhteensä - Total	131	100,0	16,6	5,9	5,0	2,2	0,7	4,1	65,5	11

43. Työllisten lomien sukupuolen ja ammattiaseman mukaan, syksy 1989
Employed persons by sex, status in employment and annual leave, autumn 1989

Sukupuoli - Sex Ammattiasema Status in employment	Loman pituus kalenterivuonna 1989 Length of annual leave in 1989										
	Työlliset yhteensä Employed total	Alle viikon Less than one week	1 viikko week	2 viikkoa weeks	3 viikkoa weeks	4 viikkoa weeks	5 viikkoa weeks	6 viikkoa tai enemmän 6 weeks or more	Ei lainkaan None	Ei osaa sanoa Cannot say	
	1000	%	%	%	%	%	%	%	%	%	
Molemmat sukupuolet - Both sexes											
Ammattiasema - Status in employment											
Yhteensä - Total	2 446	100,0	1,3	5,0	6,5	6,7	12,5	29,6	24,7	12,7	1,2
Palkansaajat - Employees	2 073	100,0	0,8	3,1	4,6	4,8	13,0	34,1	28,0	10,6	1,0
Toimihenkilöt - Salaried employees	1 129	100,0	0,9	2,7	4,5	4,7	10,9	32,4	34,8	8,2	0,8
Työntekijät - Wage earners	941	100,0	0,8	3,4	4,7	4,9	15,4	36,3	19,9	13,4	1,3
Tuntematon - Unknown	3	100,0	-	20,3	15,5	-	16,4	12,8	12,5	22,5	-
Yrittäjät ja avustavat perheenjäsenet - Employers, own-account workers and unpaid family workers	373	100,0	3,9	15,5	17,1	17,1	10,0	4,1	5,9	24,4	2,0

Jatk. - Cont.

Jatk. - Cont.
 43. Työllisten lomien sukupuolen ja ammatiaseman mukaan, syksy 1989
 Employed persons by sex, status in employment and annual leave, autumn 1989

Sukupuoli - Sex Ammattiasema Status in employment	Loman pituus kalenterivuonna 1989 Length of annual leave in 1989										Ei osaa sanoa Cannot say
	Alle viikon Less than one week	1 viikko week	2 viikkoa weeks	3 viikkoa weeks	4 viikkoa weeks	5 viikkoa weeks	6 viikkoa tai enemmän 6 weeks or more	Ei lainkaan None			
	1000	%	%	%	%	%	%	%	%	%	%
Miehet - Males											
Ammattiasema - Status in employment											
Yhteensä - Total	1 284	100,0	1,6	5,3	6,7	7,0	12,5	30,3	22,6	13,1	1,0
Palkansaajat - Employees	1 042	100,0	0,9	2,9	4,7	4,6	13,1	36,6	26,6	9,9	0,9
Toimihenkilöt - Salaried employees	427	100,0	0,8	1,8	3,7	4,2	9,6	37,1	36,3	6,2	0,3
Työntekijät - Wage earners	614	100,0	0,9	3,5	5,3	4,9	15,4	36,3	19,9	12,5	1,2
Tuntematon - Unknown	1	100,0	-	38,8	29,7	-	31,4	-	-	-	-
Yrittäjät ja avustavat perheenjäsenet - Employers, own-account workers and unpaid family workers	242	100,0	4,5	15,6	15,4	17,2	9,9	3,4	5,6	26,8	1,6
Naiset - Females											
Ammattiasema - Status in employment											
Yhteensä - Total	1 161	100,0	1,0	4,6	6,3	6,3	12,6	28,7	26,9	12,3	1,4
Palkansaajat - Employees	1 030	100,0	0,7	3,3	4,5	5,0	12,9	31,7	29,5	11,3	1,2
Toimihenkilöt - Salaried employees	702	100,0	0,9	3,3	4,9	5,0	11,7	29,6	33,9	9,5	1,1
Työntekijät - Wage earners	327	100,0	0,4	3,1	3,5	4,8	15,4	36,2	20,1	15,1	1,4
Tuntematon - Unknown	1	100,0	-	-	-	-	-	26,8	26,2	47,0	-
Yrittäjät ja avustavat perheenjäsenet - Employers, own-account workers and unpaid family workers	131	100,0	3,0	15,2	20,3	16,8	10,1	5,5	6,5	19,9	2,7

44. Palkansaajien lomat toimialan mukaan, syksy 1989
Employees by annual leave and industry, autumn 1989

Suku- Toimiala 1) Industry 1)	Palkan- saajat Yhteensä Employees total	Loman pituus kalenteriviivonna 1989 Length of annual leave in 1989										Ei lainkaan None	Ei osaa sanoa Cannot say
		Alle viikon Less than one week	1 viikko week	2 viikkoa weeks	3 viikkoa weeks	4 viikkoa weeks	5 viikkoa weeks	6 viikkoa tai enemmän 6 weeks or more	%	%	%		
KAIKKI TOIMIALAT	1000 2 073	100,0 100,0	0,8 3,1	4,6 4,6	4,8 4,8	13,0 13,0	34,1 34,1	28,0 28,0	10,6 10,6	1,0 1,0			
A, B MAA- JA METSÄTALOUS	48 18	100,0 100,0	- -	5,7 14,8	4,4 4,0	8,3 11,2	13,4 9,8	27,1 17,9	17,1 9,2	23,2 31,4	0,7 1,8		
Maatalous Metsätalous	29 18	100,0 100,0	- -	- -	4,6 4,6	6,5 6,5	15,7 15,7	33,0 33,0	22,1 22,1	18,1 18,1	- -		
C-E TEOLLISUUS	530 107	100,0 100,0	0,7 0,3	1,9 1,1	2,9 3,3	5,0 4,6	15,4 12,8	50,8 53,9	15,6 14,5	6,9 8,6	0,7 0,8		
Kulutustavarateollisuus 11-13 Metsäteoll.tuott.-, huonekal. valm., kustantaminen 14-17 Metalli- ja kaivannais- teollisuus 06-09 23-27 Muu teollisuus 18-22,29,31-34	145 177 102	100,0 100,0 100,0	- 0,6 2,1	1,0 3,1 2,0	1,8 4,0 2,3	4,7 6,5 3,6	16,7 15,5 16,1	40,0 56,8 52,4	27,6 7,4 14,1	7,0 6,2 6,4	1,2 - 1,1		
F. RAKENTAMINEN	165	100,0	1,3	4,1	10,7	3,7	20,7	29,2	17,0	11,9	1,5		
Talonrak., rak.palv. 35-36,38 Maa- ja vesirakentaminen 37	140 25	100,0 100,0	1,3 1,4	4,2 3,8	10,9 9,7	4,2 1,3	22,4 11,3	30,8 20,3	12,5 41,9	12,4 8,9	1,5 1,4		
G, H KAUPPA, MAJ. JA RAV.TOIM. 41-48 Tukkuk., ja agenttuurit. 41-42 Vähittäiskauppa 431-448 Moott.ajon. kauppa 451-452 Moott.ajon. huolto ja korj., kotital.es. korj. 453-454,449 Majoitus- ja ravitsemist. 47-48	337 78 149 15	100,0 100,0 100,0 100,0	1,4 0,6 1,7 -	4,6 4,7 5,0 -	4,9 4,3 6,1 2,5	5,8 3,3 7,0 9,4	12,5 10,0 11,8 14,2	42,2 53,4 40,6 52,5	12,1 15,8 9,6 10,0	15,5 8,0 16,9 11,4	0,9 - 1,4 -		
I, J. LIIKENNE	24 72	100,0 100,0	5,4 0,5	- 6,1	2,8 4,2	6,0 5,3	20,7 13,7	39,4 32,3	5,5 16,0	20,2 20,2	- 1,6		
Kuljetus Tietoliikenne	154 98 56	100,0 100,0 100,0	0,6 0,5 0,8	2,6 3,3 1,5	4,1 4,3 3,6	3,9 3,9 3,9	6,7 8,8 3,2	28,3 31,4 22,8	46,7 39,7 58,9	6,0 6,8 4,7	1,1 1,4 0,6		

Jatk. - Cont.

Jatk. - Cont.
 44. Palkansaajien lomat toimialan mukaan, syksy 1989
 Employees by annual leave and industry, autumn 1989

Sukuopuoli - Sex Toimiala 1) Industry 1)	Palkan- saajat Yhteensä Employees total	Loman pituus kalenterivuonna 1989 Length of annual leave in 1989										Ei Lainkaan None	Ei osaa sanoa Cannot say
		Alle viikon Less than one week	1 viikko week	2 viikko weeks	3 viikko weeks	4 viikko weeks	5 viikko weeks	6 viikkoa tai enemmän 6 weeks or more	%	%	%		
	1000	%	%	%	%	%	%	%	%	%	%	%	%
K-M RAHOITUS VAKUUTUS JA LIIKE-ELÄMÄN PALV.	205	100,0	0,7	2,1	4,1	6,6	11,2	33,7	28,2	11,8	1,6		
Rahoitus- ja vak.toim. Kiinteistö-, puhtaus- ja vuokrauspalvelut	74	100,0	1,4	1,6	0,6	2,6	4,7	31,3	49,8	6,3	1,8		
tekninen palvelu ja palvelut liike-elämälle	58	100,0	0,8	3,5	4,9	8,3	14,7	28,9	14,4	21,1	3,4		
71-77	73	100,0	-	1,4	6,9	9,2	15,2	40,0	17,3	10,1	-		
N-T JULK. JA MUUT PALVELUT	632	100,0	0,6	3,2	4,5	3,6	11,2	19,3	46,1	10,4	1,1		
Julk.hall. ja maanpuol. Koulutus ja tutkimus	119	100,0	0,7	3,0	2,5	3,1	7,2	19,3	57,7	6,1	0,4		
Terveyspalvelut	164	100,0	-	2,7	4,2	2,1	8,1	11,6	59,6	10,0	1,7		
Sosiaalipalvelut	87	100,0	0,6	3,5	5,7	5,4	14,9	23,2	37,0	8,7	1,1		
Muu palvelu	112	100,0	1,3	3,6	5,6	2,9	14,1	24,7	34,8	11,8	1,3		
91-98	84	100,0	1,0	3,1	4,4	5,3	12,5	20,0	34,8	18,5	0,4		
TOIMIALA TUNTEMATON	99	100,0	-	-	-	-	-	-	-	100,0	-		

1) Ks. liite 4 - See appendix 4

45. Palkansaajien lomat sukupuolen ja työnantajan mukaan, syksy 1989
Employees by sex, type of employer and annual leave, autumn 1989

Sukupuoli - Sex Työnantaja Employer	Palkan- saajat Yhteensä Employees total	Loman pituus kalenterivuonna 1989 Length of annual leave in 1989										Ei osaa sanoa Cannot say
		Alle viikon one week	1 viikko week	2 viikkoa weeks	3 viikkoa weeks	4 viikkoa weeks	5 viikkoa weeks	6 viikkoa tai enemmän 6 weeks or more	Ei lainkaan None	%	%	
	1000	%	%	%	%	%	%	%	%	%	%	%
Molemmat sukupuolet - Both sexes												
Yhteensä - Total	2 073	100,0	0,8	3,1	4,6	4,8	13,0	34,1	28,0	10,6	1,0	
Valtio - Central government	226	100,0	0,6	1,4	3,3	2,8	6,5	18,0	61,3	5,6	0,6	
Kunta, kuntainliitto - Local government	453	100,0	0,7	3,4	4,6	3,6	11,2	20,0	44,6	10,7	1,3	
Yksityinen - Private	1 392	100,0	0,9	3,2	4,8	5,5	14,6	41,4	17,2	11,3	1,0	
Tuntematon - Unknown	2	100,0	-	-	-	-	12,4	-	40,0	47,6	-	
Miehet - Males												
Yhteensä - Total	1 042	100,0	0,9	2,9	4,7	4,6	13,1	36,6	26,6	9,9	0,9	
Valtio - Central government	129	100,0	0,4	2,1	3,2	2,2	5,5	16,0	66,4	3,6	0,6	
Kunta, kuntainliitto - Local government	114	100,0	0,4	2,8	3,2	1,5	7,4	15,4	58,7	10,1	0,4	
Yksityinen - Private	799	100,0	1,0	3,0	5,1	5,4	15,1	42,9	15,6	10,8	1,0	
Tuntematon - Unknown	0	100,0	-	-	-	-	-	-	-	100,0	-	
Naiset - Females												
Yhteensä - Total	1 030	100,0	0,7	3,3	4,5	5,0	12,9	31,7	29,5	11,3	1,2	
Valtio - Central government	97	100,0	0,8	0,4	3,3	3,5	7,8	20,7	54,6	8,1	0,5	
Kunta, kuntainliitto - Local government	339	100,0	0,8	3,6	5,0	4,3	12,4	21,5	39,9	10,9	1,6	
Yksityinen - Private	593	100,0	0,7	3,5	4,3	5,6	14,0	39,4	19,4	12,0	1,1	
Tuntematon - Unknown	2	100,0	-	-	-	-	15,8	-	50,7	33,5	-	

46. Palkansaajien pekkaspäivät sukupuolen ja toimialan mukaan, syksy 1989
Employees by sex, industry and bonus free days, autumn 1989

Toimiala 1) Industry 1)	Palkansaajat yhteensä Employees total	On pekkaspäiviä With bonus free days	%	Pekkaspäivien määrä 1989 Bonus free days in average 1989	päiviä/henkilö days/person
Molemmat sukupuolet - Both sexes	1000	1000			
KAIKKI TOIMIALAT	2 073	704	34,0		8,6
MAA- JA METSÄTALOUS Maatalous Metsätalous	48 18 29	21 3 18	44,6 17,9 61,4		8,5 9,6 8,3
TEOLLISUUS	530	336	63,4		9,2
RAKENTAMINEN Talorakennus Maa- ja vesirak.	165 140 25	103 94 9	62,4 66,9 37,3		9,2 9,2 8,5
KAUPPA JA RAV. TOIM. Kauppa, korjaustoim. Maj. ja rav. toim.	337 265 72	107 76 31	31,7 28,6 43,0		8,0 7,8 8,5
LIIKENNE	154	58	38,0		8,8
RAHOIT. - VAKUUTUS JA LIIKE-EL. PALV. TOIM.	205	44	21,4		5,2
PALVELUT	632	34	5,4		6,9
TUNTEMATON	99	1	-		-
Jatk. - Cont.					

1) Ks. liite 4 - See appendix 4

Jatk. - Cont.
46. Palkansaajien pekkaspäivät sukupuolen ja toimialan mukaan, syksy 1989
Employees by sex, industry and bonus free days, autumn 1989

Toimiala 1) Industry 1)	Palkansaajat yhteensä Employees total	On pekkaspäiviä With bonus free days	%	Pekaspäivien määrä 1989 Bonus free days in average 1989	päiviä/henkilö days/person
Miehet - Males	1000	1000			
KAIKKI TOIMIALAT	1 042	480	46,0		8,9
MAA- JA METSÄTALOUS	38	19	51,6		8,5
Maatalous	11	2	20,2		10,0
Metsätalous	27	17	63,8		8,3
TEOLLISUUS	347	226	65,1		9,2
RAKENTAMINEN	151	100	65,9		9,2
Talonrakennus	127	90	71,1		9,2
Maa- ja vesirak.	24	9	39,1		8,5
KAUPPA JA RAV.TOIM.	137	54	39,9		8,1
Kauppa, korjaustoim.	122	49	40,3		8,2
Maj. ja rav.toim.	14	5	36,5		7,5
LIIKENNE	110	53	48,4		8,9
RAHOIT., VAKUUTUS JA LIIKE-EL. PALV.TOIM.	79	16	19,7		7,7
PALVELUT	181	12	6,4		6,8
TUNTEMATON	-	-	-		-
Naiset - Females	1 030	224	21,8		7,9
KAIKKI TOIMIALAT	10	2	18,8		7,7
MAA- JA METSÄTALOUS	8	1	14,9		8,4
Maatalous	2	1	32,3		6,8
Metsätalous	183	110	60,3		9,1
TEOLLISUUS	15	4	25,6		9,5
RAKENTAMINEN	13	4	27,7		9,5
Talonrakennus	1	-	-		-
Maa- ja vesirak.	201	52	26,1		7,9
KAUPPA JA RAV.TOIM.	143	27	18,7		7,1
Kauppa, korjaustoim.	58	26	44,6		8,6
Maj. ja rav.toim.	44	5	11,7		7,8
LIIKENNE	126	28	22,4		3,9
RAHOIT., VAKUUTUS JA LIIKE-EL. PALV.TOIM.	452	23	5,0		6,9
PALVELUT	1	-	-		-
TUNTEMATON	99	-	-		-



47. Palkansaaajat sukupuolien, todellisen säännöllisen viikkotyöajan ja toivotun viikkotyöajan mukaan, syksy 1989
Employees by sex, normal hours of work and preferred hours of work, autumn 1989

Sukupuoli - Sex Säännöllinen viikkotyöaika Normal hours of work per week	Palkansaaajat yhteensä Employees total		Toivottu viikkotyöaika - Preferred hours of work per week									
	1000	%	1-19	20-29	30-34	35-39	40	41-	Tuntematon Unknown	1-29	30-	%
Molemmat sukupuolet - Both sexes												
Yhteensä - Total	2073	100.0	3.2	9.1	13.1	54.9	11.4	5.1	3.2	12.3	84.5	
1-19 t/vko	73	100.0	71.3	7.0	5.8	2.9	5.8	..	7.3	78.3	14.4	
20-29 h/week	77	100.0	2.6	63.7	10.8	12.3	7.6	..	3.1	66.3	30.6	
30-34	79	100.0	4.3	6.1	75.4	5.9	6.0	0.5	1.7	10.4	87.9	
35-39	1485	100.0	0.5	7.6	11.4	74.2	1.6	2.6	2.1	8.1	89.8	
40	245	100.0	0.6	4.2	8.2	5.1	73.6	5.6	2.9	4.7	92.4	
41-	96	100.0	..	5.5	8.5	7.7	18.3	53.3	6.7	5.5	87.8	
Tuntematon - Unknown	17	100.0	..	4.9	10.5	3.0	2.3	7.9	71.4	4.9	23.7	
1-29 t/vko	150	100.0	35.9	36.2	8.3	7.7	6.7	..	5.2	72.1	22.8	
30- h/week	1905	100.0	0.6	7.0	13.5	59.1	11.9	5.5	2.4	7.6	90.0	
Tuntematon - Unknown	17	100.0	..	4.9	10.5	3.0	2.3	7.9	71.4	4.9	23.7	
Miehet - Males												
Yhteensä - Total	1042	100.0	2.3	5.3	9.6	57.5	14.0	7.6	3.7	7.6	88.7	
1-19 t/vko	26	100.0	75.7	6.3	2.0	1.6	8.9	..	5.6	81.9	12.5	
20-29 h/week	16	100.0	4.3	74.7	3.0	7.4	5.2	..	5.4	79.0	15.7	
30-34	28	100.0	4.4	4.2	84.5	..	3.9	..	3.1	8.5	88.4	
35-39	750	100.0	0.2	4.8	8.1	78.3	2.2	3.9	2.6	4.9	92.5	
40	155	100.0	0.4	2.1	6.6	4.4	74.9	8.3	3.3	2.5	94.2	
41-	59	100.0	..	2.6	8.4	5.8	15.1	61.2	7.0	2.6	90.5	
Tuntematon - Unknown	8	100.0	6.3	..	11.6	82.1	..	17.9	
1-29 t/vko	43	100.0	48.2	32.6	2.4	3.9	7.5	..	5.5	80.8	13.7	
30- h/week	991	100.0	0.3	4.2	10.0	60.3	14.4	7.9	3.0	4.5	92.5	
Tuntematon - Unknown	8	100.0	6.3	..	11.6	82.1	..	17.9	
Naiset - Females												
Yhteensä - Total	1030	100.0	4.1	12.9	16.7	52.3	8.8	2.6	2.7	17.0	80.3	
1-19 t/vko	47	100.0	68.8	7.4	7.9	3.7	4.0	..	8.3	76.2	15.5	
20-29 h/week	61	100.0	2.1	60.7	12.8	13.6	8.2	..	2.5	62.9	34.6	
30-34	52	100.0	4.2	7.2	70.6	9.1	7.1	0.8	1.0	11.4	87.6	
35-39	736	100.0	0.8	10.5	14.8	70.0	1.0	1.3	1.7	11.3	87.1	
40	90	100.0	0.9	7.7	10.9	6.1	71.4	0.8	2.1	8.6	89.3	
41-	37	100.0	..	10.3	8.6	10.8	23.3	40.7	6.3	10.3	83.4	
Tuntematon - Unknown	9	100.0	..	9.4	19.8	..	4.4	4.7	61.8	9.4	28.9	
1-29 t/vko	107	100.0	31.0	37.7	10.7	9.3	6.4	..	5.0	68.6	26.3	
30- h/week	914	100.0	1.0	10.0	17.3	57.9	9.1	2.8	1.8	11.0	87.2	
Tuntematon - Unknown	9	100.0	..	9.4	19.8	..	4.4	4.7	61.8	9.4	28.9	

48. Palkansaajat sukupuolen, lasten lukumäärän ja iän sekä toivotun viikkotyöajan mukaan, syksy 1989
Employees by sex, number and age of children and preferred hours of work, autumn 1989

Sukupuoli - Sex Lapset - Children	Palkansaajat yhteensä Employees total	Toivottu viikkotyöaika - Preferred hours of work per week											
		1-19	20-29	30-34	35-39	40	41-	Tuntematon Unknown	1-29	30-	%		
	1000	%	%	%	%	%	%	%	%	%	%	%	%
MOLEMMAT SUKUPUOLET													
BOTH SEXES													
Ei alle 18 v. lapsia - No children under 18 years	2073	100.0	3.2	9.1	13.1	54.9	11.4	5.1	3.2	12.3	84.5		
On alle 18 v. lapsia - With children under 18 years	1129	100.0	4.6	7.8	11.3	56.0	11.9	4.6	3.7	12.5	83.8		
1 lapsi - child	944	100.0	1.4	10.6	15.2	53.7	10.8	5.7	2.6	12.0	85.4		
2 lasta - children	417	100.0	1.5	10.3	14.0	56.8	9.5	4.6	3.3	11.8	84.9		
3- lasta - children	391	100.0	1.1	10.3	16.6	52.5	11.2	5.7	2.5	11.4	86.1		
	136	100.0	2.1	12.1	15.1	47.5	13.5	8.8	0.8	14.3	84.9		
On alle 7 v. lapsia - With children under 7 years	460	100.0	1.7	12.0	16.2	51.2	10.9	5.4	2.6	13.6	83.8		
On alle 3 v. lapsia - With children under 3 years	218	100.0	1.7	11.7	15.8	51.3	10.4	6.3	2.8	13.4	83.8		
MIEHET - MALES													
Ei alle 18 v. lapsia - No children under 18 years	1042	100.0	2.3	5.3	9.6	57.5	14.0	7.6	3.7	7.6	88.7		
On alle 18 v. lapsia - With children under 18 years	583	100.0	3.6	5.4	9.7	55.7	14.7	6.7	4.1	9.0	86.8		
1 lapsi - child	459	100.0	0.6	5.2	9.4	59.9	13.1	8.7	3.2	5.7	91.0		
2 lasta - children	189	100.0	1.0	5.6	9.4	61.0	10.9	7.5	4.6	6.6	88.8		
3- lasta - children	198	100.0	0.2	4.9	9.0	61.1	13.5	8.4	2.9	5.1	92.0		
	72	100.0	0.5	4.6	10.3	53.6	17.9	12.6	0.5	5.1	94.4		
On alle 7 v. lapsia - With children under 7 years	242	100.0	0.6	5.4	9.9	59.0	13.8	8.2	3.2	6.0	90.8		
On alle 3 v. lapsia - With children under 3 years	120	100.0	0.5	5.9	8.9	58.3	12.8	10.0	3.6	6.4	90.0		
NAISET - FEMALES													
Ei alle 18 v. lapsia - No children under 18 years	1030	100.0	4.1	12.9	16.7	52.3	8.8	2.6	2.7	17.0	80.3		
On alle 18 v. lapsia - With children under 18 years	546	100.0	5.8	10.4	13.0	56.3	8.9	2.3	3.3	16.2	80.6		
1 lapsi - child	485	100.0	2.2	15.7	20.7	47.8	8.7	2.8	2.1	17.9	80.0		
2 lasta - children	228	100.0	1.8	14.2	17.7	53.3	8.4	2.2	2.3	16.1	81.7		
3- lasta - children	193	100.0	2.0	15.8	24.3	43.7	9.0	3.0	2.2	17.8	80.0		
	64	100.0	4.0	20.6	20.6	40.6	8.4	4.5	1.3	24.6	74.1		
On alle 7 v. lapsia - With children under 7 years	218	100.0	2.9	19.3	23.2	42.5	7.8	2.4	1.9	22.2	75.9		
On alle 3 v. lapsia - With children under 3 years	99	100.0	3.2	18.8	24.2	42.8	7.4	1.9	1.7	22.0	76.3		



Liitteet – *Appendices*

Käsitteitä, määritelmiä ja luokituksia Concepts, definitions and classifications

Kuvio 10. Työvoimatutkimuksessa käytetty väestön jako työvoima-aseman mukaisiin ryhmiin
Diagramme 10. The main concepts used in the Finnish Labour Force Survey

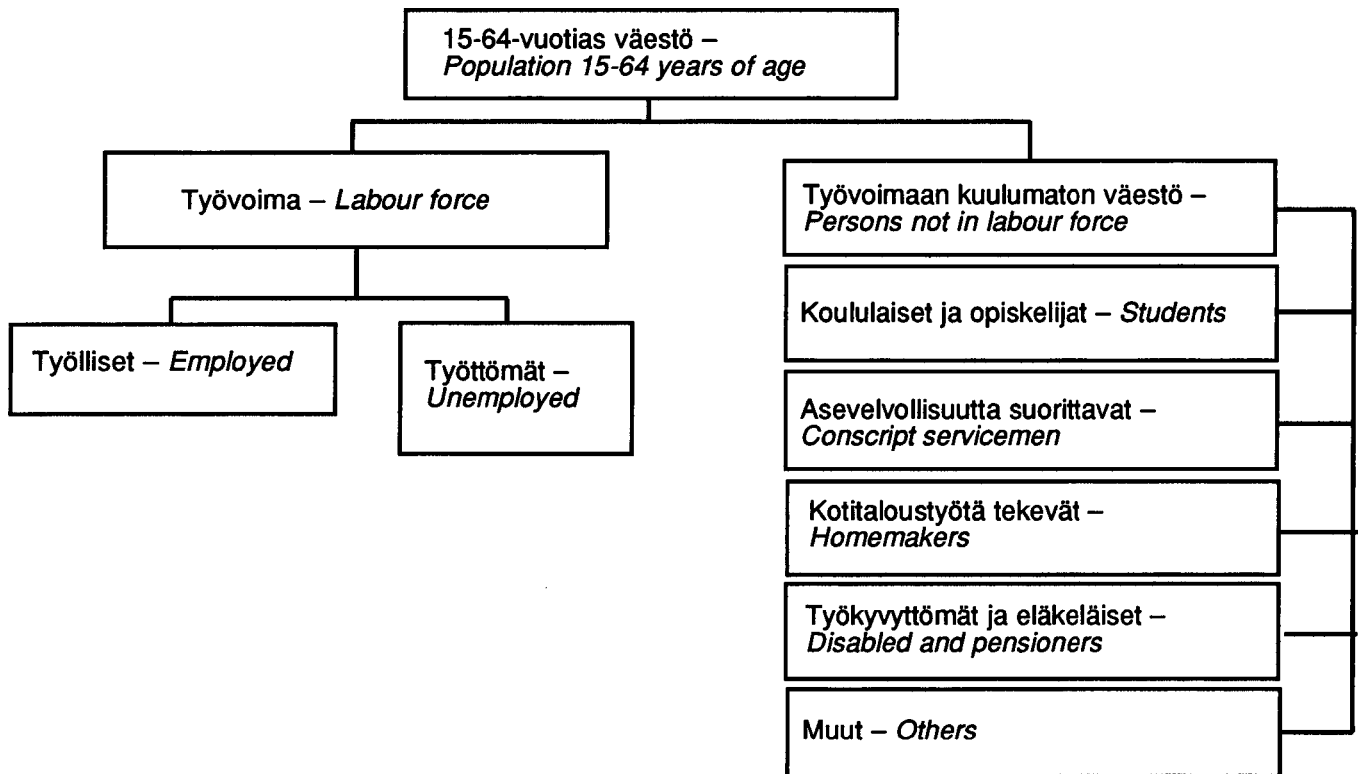

Tutkimusviikko

Tutkimusviikko on kuukausittain kiinteä viikko, ja se on yleensä kuukauden 15. päivän sisältävä viikko. Osa tiedoista, mm. toiminnan laatu, kerätään tutkimusviikkoa koskevana.

Toiminnan laatu

Henkilön toiminnan laatu on työllinen, työtön, varusmies, opiskelija, työkyvyttömyyseläkkeellä, muulla eläkkeellä, omaa kotitaloutta hoitava tai muu (edellisiin luokkiin kuulumaton). Toiminnan laatu määrätään tutkimusviikon toiminnan mukaan. Jos henkilön voi lukea kuuluvaksi useaan luokkaan, määrätään toiminnan laatu preferenssijärjestyksessä edellä olevan luettelon mukaisesti.

Esimerkiksi työkyvyttömyyseläkkeellä oleva henkilö, joka hoitaa oman kotitaloutensa, luetaan työkyvyttömyyseläkkeellä olevaksi. Pääsääntö on, että työvoimaan kuuluvuus voittaa muut vaihtoehdot. Esimerkiksi opiskelija, joka on myös työtön, määritellään työttömäksi ja osapäivätyössä käyvä perheenemäntä työlliseksi.

Survey week

The reference period is the week containing the 15th day of the month. Some data, e.g. on the type of activity are collected as relating to the survey week.

Type of activity

The categories by type of activity are: employed, unemployed, conscript servicemen, students, disabled and persons on disability pension, other pensioners, homemakers and others not elsewhere classified. Type of activity is determined according to the activity during the survey week.

If a person can be placed in several categories, his/her activity is determined according to the order of the categories above. For instance, a person on disability pension taking care of his/her own home is classified as a pensioner. Participating in the labour force takes precedence over the other alternatives. For example, a student seeking work is classified as unemployed, and a housewife working part-time is classified as employed.

Työvoima

Työvoima on työlliset ja työttömät yhteensä.

Työvoimaosuus

Työvoimaan kuuluvien prosenttiosuus 15-64-vuotiaasta väestöstä.

Työlliset

Työlliseksi luokitellaan henkilö, joka tutkimusviikkona teki yhtenäkin päivänä työtä palkkaa tai voittoa saadakseen tai työskenteli avustavana perheenjäsenenä vähintään kolmanneksen alan normaalista työajasta tai oli työpaikastaan tilapäisesti poissa.

Työttömät

Työttömäksi luokitellaan henkilö, joka oli koko tutkimusviikon työtä vaille ja siihen käytettävissä sekä etsi sitä tai odotti sovittun työn alkamista tai oli työpaikastaan pakkolomalla. Työttömäksi luokitellaan myös henkilö, joka oli osan tutkimusviikkoa työttömänä ja muun osan viikosta muualla kuin työssä esim. opiskelijana. Vuodesta 1987 lähtien työttömyyseläkkeellä olevista vain työtä etsivät luetaan työttömiin.

Työttömyysaste

Työttömien prosenttiosuus työvoimasta.

Työvoimaan kuulumaton väestö

Työvoimaan kuulumattomaksi luokitellaan henkilö, joka ei tutkimusviikkona kuulunut työvoimaan. Työvoimaan kuulumattomia ovat opiskelijat, asevelvollisuutta suorittavat, omaa kotitalouttaan hoitavat, eläkkeellä olevat, työkyvyttömät, korko- ja pääomatuloilla elävät sekä eräät muut edellisiin luokkiin kuulumattomat. Työttömyyseläkkeellä olevat luetaan myös työvoimaan kuulumattomiksi.

Opiskelijat ja koululaiset

Opiskelijoihin ja koululaisiin luetaan ne työvoimaan kuulumattomat henkilöt, jotka päätoimisesti opiskelevat tai käyvät koulua. Opiskelulla tarkoitetaan perusasteen jälkeen opilaitoksessa annettavaan koulutukseen osallistumista sekä palkatonta opiskeluun liittyvää työharjoittelua.

Varusmiehet

Varusmiespalveluksessa olevat henkilöt. Myös siviilipalveluna asevelvollisuuttaan suorittavat luetaan tähän ryhmään.

Labour force

The employed and the unemployed together form the labour force.

Labour force participation rate

The ratio of all persons in the labour force to the total population aged 15-64.

Employed persons

All persons who during the survey week perform any work for pay or profit, work at least one third of the normal working hours of the industry as unpaid family workers, or are temporarily absent from work.

Unemployed persons

All persons who for the whole survey week are without work but are available for it and are seeking it, or have made arrangements to start a job, or have been laid off. The unemployed also include persons who for a part of the survey week are unemployed and for the rest of the week are otherwise engaged, e.g. studying. As from 1987, persons on unemployment pension are counted as unemployed only if seeking work.

Unemployment rate

The ratio of the unemployed to all persons in the labour force

Persons not in the labour force

Full-time students, conscript servicemen, homemakers, the retired and disabled, those living on income from interest or property, and others not listed above who are outside the labour force during the survey week. As from 1987, persons on unemployment pension are included in the labour force only if they are available for employment and seek it.

Students

All persons not in the labour force who are full-time students attending an educational institution above the basic level or who receive unpaid practical training related to their education.

Conscript servicemen

All persons doing their national military or non-military service.

Kotitaloustyötä tekevät

Kotitaloustyötä tekeviksi luetaan työvoimaan kuulumattomat henkilöt, jotka pääasiassa hoitavat omaa kotitalouttaan.

Työkyvyttömät / työkyvyttömyyseläkkeellä olevat

Työkyvytön on henkilö, joka on pysyvästi sairas tai vammautunut, eikä pysty tekemään ansiotyötä. Työkyvyttömäksi luetaan myös henkilö, jonka vamman tai sairauden pysyvyys ei ole vielä selvillä, mutta sairaus on pitkäaikais-ta (sairaus on kestänyt vähintään 6 kuukautta).

Piilotyöttömät

Piilotyöttömäksi luokitellaan työvoimaan kuulumaton henkilö, joka olisi haastatteluviikolla halunnut mennä työhön ja olisi myös voinut vastaanottaa työtä 2 viikon kuluessa, jos sopivaa työtä olisi ollut saatavissa paikkakunnalla. Piilotyötön ei ole kuitenkaan etsinyt työtä aktiivisesti.

Vajaatyölliset

Vajaatyölliseksi luetaan työvoimatutkimuksessa työllinen, joka on ollut tutkimusviikolla osan viikkoa työttömänä ja/tai hänen normaali työaikansa on alle 30 tuntia viikossa, vaikka hän tekisi mieluummin kokopäivätyötä.

Säännöllinen (normaali) työaika

Työllisen työehtosopimuksen mukainen tai muutoin normaali viikottainen työaika päätyössä. Yli- ja sivutöitä ei lasketa mukaan.

Kokoaikatyö

Työllinen, jonka normaali työaika viikossa päätyössä on 30 tuntia tai enemmän luokitellaan kokoaikatyölliseksi.

Osa-aikatyö

Työllinen, jonka normaali työaika viikossa päätyössä on alle 30 tuntia, luokitellaan osa-aikatyölliseksi.

Työaikamuoto

1. Säännöllinen päivätö
Työaika alkaa ja päättyy kello 6.00-18.00 välillä.
2. Säännöllinen iltatyö
Osa työajasta klo 18.00 jälkeen, mutta pääosa ennen 21.00.
3. Säännöllinen yötyö
Pääosa työajasta välillä 21.00-6.00

Homemakers

All persons not in the labour force who are mainly engaged in household duties in their own home.

Disabled persons / persons on disability pension

A disabled person is unable to work due to a permanent illness or disability. A person can also be classified as disabled even though the chronic nature of his illness or disability has not yet been confirmed, provided that he has been unable to work at least six months.

Discouraged workers

All persons not in the labour force who during the survey week would be willing to work and would be able to enter into employment within two weeks if there were suitable work for them in the region, but who do not seek employment actively.

Underemployed persons

Those who are unemployed for part of the survey week and/or work less than 30 hours a week although they would prefer working full-time.

Normal hours of work

The weekly hours of work of an employed person in his main job as defined in the collective labour agreement or otherwise considered to be normal. Second jobs and overtime work are not included.

Full-time work

Normal hours of work in the main job: at least 30 hours per week.

Part-time work

Normal hours of work in the main job: under 30 hours per week.

Types of work schedule

1. Regular daywork
Between 6 am and 6 pm.
2. Regular evening work
Partly after 6 pm, but mostly before 9 pm.
3. Regular nightwork
Mostly between 9 pm and 6 am.

4. Säännöllinen aamutyö
Työaika alkaa ennen 6.00, mutta pääosa työstä ajoittuu 6.00 jälkeen.
5. Kaksivuorotyö
Työskentely tapahtuu kahdessa vuorossa, esim. aamu- ja iltavuoro vaihtelevat.
6. Kolmivuorotyö
Työskentely tapahtuu kolmessa vuorossa vuorokauden ympäri. Tähän luetaan myös ns. viisivuorotyö, joka on toteutettu mm. paperiteollisuudessa.
7. Muu työaikamuoto
Ne työaikamuodot, jotka eivät sovellu edelliseen, kuten epäsäännöllinen työaika.

Kysymys koskee vain päätyöpaikkaa.

Ammatti

Ammattiluokitus perustuu Tilastokeskuksen ammattiluokituksen (1987). Työllisen ammatti määritellään tutkimusviikon pääasiallisen ammatin mukaan. Työttömän ammatti määräytyy työttömyyttä edeltäneen tilanteen mukaan.

Ammattiasema

Työlliset ja työttömät jaetaan ammattiasemaltaan:

- a. Toisen palveluksessa oleviin palkansaajiin, jotka jaetaan edelleen statuksen mukaan työntekijöihin ja toimihenkilöihin ammatin perusteella.
- b. Yrittäjiin ja itsenäisiin ammatinharjoittajiin.
- c. Yrittäjäperheenjäseniin, eli henkilöihin, jotka työskentelevät perheenjäsenen yrityksessä vähintään 1/3 alan normaalista työajasta ilman varsinaista palkkaa.

Työllisen ammattiasema määritellään tutkimusviikon tilanteen mukaan. Työttömän ammattiasema määräytyy työttömyyttä edeltäneen tilanteen mukaan.

Sosioekonominen asema

Palkansaajille sosioekonominen asema määräytyy ammatin perusteella. Ammatin lisäksi tarvitaan toimialatieto teollisuustyöntekijöiden, muiden tuotantotyöntekijöiden ja jakelu- ja palvelualan työntekijöiden erottelemiseksi.

Toimiala

Luokitus perustuu Tilastokeskuksen toimialaluokitukseen (toimialaluokitus (TOL). Käsikirjoja no 4, Tilastokeskus, Helsinki 1988). Työllisen toimiala määritellään sen toimipaikan toimialan mukaan, missä hän työskenteli tutkimusviikkona. Jos työllisellä on useita työpaikkoja, toimiala määritellään sen toimipaikan mukaan, missä hän työsken-

4. Regular morning work
Partly before 6 am, but mostly after 6 am.
5. Two-shift work
Work performed in two shifts, alternately in morning and evening shifts, for instance.
6. Three-shift work
Work performed in three shifts around the clock, also including the five-shift work schedule used in the paper industry.
7. Other types of work schedule
Irregular working times and other work schedules not listed above.

Applies only to main jobs.

Occupation

The classification is based on the Classification of Occupations, Handbooks, No. 14, revised edition, Central Statistical Office of Finland. An employed person's occupation is determined according to his principal occupation during the survey week. An unemployed person's principal occupation is determined according to the situation before he/she became unemployed.

Status in employment

The employed are divided into the following groups according to status in employment:

- a. Employees, subdivided into wage earners and salary earners depending on occupation;
- b. Entrepreneurs and own-account workers;
- c. Unpaid family workers, i.e. persons who work at least one third of the industry's normal hours of work in an enterprise owned by a family member.

An employed person's status in employment is determined according to the situation during the survey week. An unemployed person's status in employment is determined according to the situation before he/she became unemployed.

Socio-economic group

An employee's socio-economic group is determined according to his/her occupation. In addition to occupational data, data on industrial sectors are necessary for the classification of manufacturing workers, other production workers, and service and distribution workers.

Industry

The classification is based on the Standard Industrial Classification 1988, Handbooks, No. 4, Central Statistical Office of Finland. An employed person's industry is the industry of the establishment where the person was employed during the survey week. If an employed person has several jobs, his/her industry is determined according to the esta-

teli eniten. Työttömän toimiala määräytyy hänen työttömyyttä edeltäneen työpaikkansa mukaan.

Työnantaja

Työlliset jaetaan työnantajan mukaan julkiseen ja yksityiseen sektoriin. Julkinen sektori jakautuu edelleen valtioon ja kuntiin. Luokkaan valtio kuuluvat valtion hallinto, Kansaneläkelaitos, Suomen Pankki ja valtion liikelaitokset. Kuntiin ja kuntainliittoihin kuuluvat kunnan hallinto, peruskoulut, kuntainliittojen sairaalat ja kuntien liikelaitokset. Yksityiseen sektoriin luokitellaan ne, joilla työnantajana on yhtiö, yksityinen henkilö, yritys, säätiö, osuuskunta ja yhdistys sekä itsenäiset yrittäjät ja ammatinharjoittajat. Voittoa tavoittelemattomat yhteisöt luetaan myös yksityiseen sektoriin.

Työttömän työnantajasektori määräytyy työttömyyttä edeltäneen työpaikan mukaan.

Avoliitto

Mies ja nainen asuvat yhdessä avioliiton kaltaisessa suhteessa, mutta eivät ole keskenään naimisissa.

Lasten päivähoito

Kokopäivähoidoksi katsotaan vähintään 5 tuntia kestävä hoito. Puolipäivähoidoksi luetaan alle 5 tuntia kestävä hoito. Alle 4 tunnin hoitoa ei lueta päivähoiton piiriin.

Työkoulutus

Työkoulutuksella tarkoitetaan työnantajan kustantamaa mitä tahansa koulutusta, ammattiin liittyvää, tai ay-koulutusta, johon osallistumisajalta työnantaja on maksanut palkkaa.

Koulutusaste

Koulutustieto on siirretty työvoimatutkimuksen otoshenkilöille tutkintorekisteristä. Tutkintorekisterissä perusasteen jälkeisiksi tutkinnoiksi luokitellaan kaikki vähintään 400 tuntia kestäneet koulutukset.

Perusasteen koulutus on noin 1 - 9 vuotta koulutusta (esim. kansakoulu, keski- ja peruskoulu). Alempi keskiasteen koulutus on noin 10 - 11 vuotta koulutusta (esim. merkantti, apuhoitaja). Ylempi keskiasteen koulutus on noin 12 vuotta koulutusta (esim. ylioppilastutkinto, merkonomi). Korkean asteen koulutus on vähintään 13 vuotta koulutusta. Siihen kuuluvat alin korkea-aste (esim. insinööri), alempi kandidaattiaste (esim. hum. kand., sosionomi), ylempi kandidaattiaste (esim. fil.kand.) ja tutkijakoulutus (esim. fil.lis., fil.tri).

blishment accounting for most of his/her hours of work. The industry of an unemployed person is determined according to the job he/she held before becoming unemployed.

Employer

The employed are divided into the public and the private sector depending on the employer. The public sector is subdivided into central and local governments. Central government comprises state administration, the Social Insurance Institution, the Bank of Finland and central government enterprises. Local government comprises local administration, comprehensive schools, intermunicipal hospitals and local government enterprises. The private sector covers the following employer groups: companies, private persons, enterprises, foundations, cooperatives, associations, private entrepreneurs, own-account workers and non-profit institutions.

An unemployed person's employer is determined according to the job the person held before becoming unemployed.

Consensual union

An unmarried couple living together in a union similar to marriage

Children's day care

Fulltime: at least five hours a day; part-time: less than five hours a day. Day care provided for less than four hours is not included.

Job training

Any employer-sponsored training, professional or trade union related in which employees participate while on full pay from the employer.

Level of education

The data on education are obtained from the Register of Completed Education and Degrees. In the register, educational qualifications above the basic level comprise all educational programmes lasting at least 400 hours and which are provided in the system of regular school and university education.

Coding is done direct by register to 450 groups (four-digit-level). As a whole the classification principle is consistent with the International Standard Classification of Education (ISCED). An up-to-date key to, ISCED is available from the CSO's Education Statistics Division.

The following level categories are used in this publication: basic education (1 to 9 years), lower level of upper secondary education (10 to 11 years), upper level of upper secondary education (approx. 12 years), and higher education (13 years or over).

Ammattiluokitus¹⁾ – Occupational classification, major groups and minor groups¹⁾

<p>0 Tekninen, tieteellinen, lainopillinen, humanistinen ja taiteellinen työ</p> <p>00 Tekniikan alaan kuuluva työ 01 Kemian ja fysiikan alaan kuuluva työ 02 Biologian alaan kuuluva työ 03 Opetusalaan kuuluva työ 04 Uskonnon alaan kuuluva työ 05 Lainopillinen työ 06 Toimittajan työ ja joukkoviestintä 07 Taide- ja viihdealan työ 08 Kirjasto-, arkisto- ja museoalan työ, informaatikot 09 Muu tieteellinen, humanistinen tai taiteellinen työ</p>	<p>0 Technical, scientific, juridical, humanistic and artistic work</p> <p>00 Technical work 01 Chemical and physics work 02 Biological work 03 Pedagogic work 04 Religious work 05 Juridical work 06 Editorial and mass communication work 07 Artistic and entertainment work 08 Library, archive, museum and information service work 09 Other scientific, humanistic or artistic work</p>
<p>1 Terveydenhuolto, sosiaalialan työ</p> <p>10 Terveyden- ja sairaanhoitotyö 11 Terveydenhuollon kuntouttava työ 12 Hammashoitoalan työ 13 Apteekkialan työ 14 Eläinlääkintähuolto, ympäristön- ja terveydensuojelutyö 15 Sosiaalialan työ 16 Lasten päivähoidotyö 17 Psykologinen työ 18 Harrastus- ja vapaa-aikatoiminnan ohjaus 19 Muu terveydenhuolto, sosiaalialan työ ym.</p>	<p>1 Health care and social work</p> <p>10 Medical and nursing work 11 Therapeutical and rehabilitation work 12 Dental work 13 Pharmaceutical work 14 Veterinary, environmental and health protection work 15 Social work 16 Child day care work 17 Psychological work 18 Leisure time activities guidance work 19 Other health care and social work</p>
<p>2 Hallinto- ja toimistotyö</p> <p>20 Julkisen hallinnon johtotyö 21 Liikeryitysten ja järjestöjen johtotyö 22 Henkilöstö- ja työvoima-asiaien hoito 23 Taloushallinnon suunnittelu- ja tilinpitotyö ym. 24 Sihteeri- ja toimistotyö 25 Atk-alan työ 26 Pankki- ja vakuutusalan työ 27 Matkailualan työ 29 Muu hallinto- ja toimistotyö</p>	<p>2 Managerial, administrative and clerical work</p> <p>20 Managerial work in public administration 21 Enterprise and organizational managerial work 22 Personnel and employment affairs work 23 Financial planning and accounting work 24 Secretarial and clerical work, etc. 25 Automatic data processing work 26 Banking and insurance work 27 Travel service work 29 Other managerial, administrative and clerical work</p>
<p>3 Kaupallinen työ</p> <p>30 Mainos- ja markkinointityö 31 Kiinteistöjen, palvelusten ja arvopapereiden myynti ja välitys 32 Ostotyö 33 Kauppaedustus- ja konttorimyyntityö 34 Tavaroiden myyntityö 39 Muu kaupallinen työ</p>	<p>3 Commercial work</p> <p>30 Advertising and marketing work 31 Real estate, business services and securities sales and brokerage work 32 Purchasing work 33 Sales representation and office sales work 34 Selling of goods 39 Other commercial work</p>

1) Tarkempi ammattiluokitus Tilastokeskuksen käsikirjoja -sarjassa v. 1987 n:o 14, Uusittu laitos
1) Classification of Occupations 1987, Central Statistical Office of Finland: Handbooks No. 14, Revised edition

4 Maa- ja metsätaloustyö, kalastus

40	Maatilatalous, eläintenhoito
41	Puutarha- ja puistotyö
42	Riistanhoito ja metsästy
43	Kalastus
44	Metsätyö
49	Muu maa- ja metsätaloustyö

5 Kuljetus- ja liikennetyö

50	Meripäälystytö
51	Kansi- ja konemiehistön työ
52	Lentokuljetustyö
53	Veturin- ja moottorivaununkuljetustyö
54	Tieliikennetyö
55	Liikenteen johto- ja liikennepalvelutyö
56	Posti- ja tietoliikennetyö
57	Postinkantajan ym. työ
59	Muu kuljetus- ja liikennetyö

6/7/8 Teollinen työ, koneenhoito, kaivos- ja louhintatyö sekä rakennustyö

60	Kaivos- ja louhintatyö
61	Öljynporaustyö, turpeennosto
62	Talonrakennustyö ym.
63	Maa- ja vesirakennustyö
64	Työkoneiden käyttö
70	Tekstiilityö
71	Ompelutyö ym.
72	Jalkine- ja nahkatyö
73	Teräs-, metallitehdas-, takomo- ja valimotyö
74	Hienomekaaninen työ
75	Konepaja- ja rakennusmetallityö
76	Sähkötyö
77	Puutyö
78	Maalaustyö
79	Radio-, tv-, elokuva- ja videotekninen työ
80	Graafinen työ
81	Lasi-, keraaminen ja tiilityö
82	Elintarviketeollisuustyö
83	Kemian prosessityö
84	Massa- ja paperityö
85	Kumi- ja muottituotetyö
86	Muu teollinen työ
87	Kiinteiden koneiden käyttö energiantuotannossa ja vesihuollossa
88	Pakkaus-, varastointi- ja ahtaustyö
89	Sekatyö

9 Palvelutyö ym.

90	Vartiointi- ja suojelutyö
91	Majoitusliike- ja suurtaloustyö
92	Tarjoilutyö
93	Kotitaloustyö
94	Kiinteistöhoito- ja siivoustyö
95	Hygieni- ja kauneudenhoitotyö
96	Pesula- ja silitystyö
97	Ammattimainen urheilu- ja liikuntatyö
98	Sotilastyö
99	Muu palvelutyö

4 Agricultural, forestry and fishing work

40	Farming and animal husbandry work
41	Horticultural work
42	Game preservation and hunting work
43	Fishing work
44	Forestry and logging work
49	Other agricultural and forestry work

5 Transport and communication work

50	Ship's officers' work
51	Deck and engine-room crew work
52	Air transport work
53	Locomotive and railcar drivers
54	Road transport work
55	Traffic supervision and service work
56	Postal and telecommunications work
57	Mail delivery and sorting work
59	Other transport and communication work

6/7/8 Manufacturing, machine operation, mining and quarrying and construction work

60	Mining and quarrying
61	Oil drilling and peat harvesting work
62	Building construction work
63	Land and waterway construction work
64	Construction and industrial equipment operation work
70	Textile work
71	Sewing work, etc.
72	Shoe and leather work
73	Steel, metallurgical, forging and foundry work
74	Precision mechanics
75	Engineering and structural metal work
76	Electrical work
77	Wood work
78	Painting work
79	Radio, television, film and videotechnical work
80	Printing and photographic work
81	Glass, ceramic and clay work
82	Food and beverage manufacturing work
83	Chemical processing work
84	Pulp and paper making work
85	Rubber and plastic product work
86	Other manufacturing work
87	Stationary engine and machinery operation work in energy and water supply
88	Packing, wrapping, warehousing and stevedoring work
89	Manual work n.e.c.

9 Service work, etc.

90	Public safety and protection work
91	Accommodation establishments and commercial and institutional household work
92	Waiter work
93	Private household work
94	Building caretaking and cleaning work
95	Hygiene and personal care work
96	Laundry, dry-cleaning and pressing work
97	Professional sports and physical training work
98	Military work
99	Other service work

Sosioekonominen asema -luokitus – *Classification of Socio-economic groups*

<p>3 Ylemmät toimihenkilöt</p> <p>31 Johtotehtävissä toimivat ylemmät toimihenkilöt</p> <p>32 Valmistelu-, esittely-, tutkimus- ja suunnittelu-tehtävissä toimivat ylemmät toimihenkilöt</p> <p>33 Opetustehtävissä toimivat ylemmät toimihenkilöt</p> <p>34 Muut ylemmät toimihenkilöt</p> <p>39 Ylemmät toimihenkilöt, erittelemätön</p>	<p>3 Upper-level employees with administrative, managerial, professional and related occupations</p> <p>31 Senior officials and upper management</p> <p>32 Senior officials and employees in research and planning</p> <p>33 Senior officials and employees in education and training</p> <p>34 Other senior officials and employees</p> <p>39 Senior officials and employees, unspecified</p>
<p>4 Alemmat toimihenkilöt</p> <p>41 Esimiestehtävissä toimivat alemmat toimihenkilöt</p> <p>42 Itsenäistä tai monipuolista toimisto- tai myyntityötä tekevät alemmat toimihenkilöt</p> <p>43 Epäitsenäistä tai rutiininomaista toimisto- tai myyntityötä tekevät alemmat toimihenkilöt</p> <p>44 Muut alemmat toimihenkilöt</p> <p>49 Alemmat toimihenkilöt, erittelemätön</p>	<p>4 Lower-level employees with administrative and clerical occupations</p> <p>41 Supervisors</p> <p>42 Clerical and sales workers, independent work</p> <p>43 Clerical and sales workers, routine work</p> <p>44 Other lower-level employees with administrative and clerical occupations</p> <p>49 Lower-level employees, unspecified</p>
<p>5 Työntekijät</p> <p>51 Maa- ja metsätalous- sekä kalatalousalan työntekijät</p> <p>52 Teollisuustyöntekijät</p> <p>53 Muut tuotantotyöntekijät</p> <p>54 Jakelu- ja palvelutyöntekijät</p> <p>59 Työntekijät, erittelemätön</p>	<p>5 Manual workers</p> <p>51 Workers in agriculture, forestry and commercial fishing</p> <p>52 Manufacturing workers</p> <p>53 Other production workers</p> <p>54 Distribution and service workers</p> <p>59 Workers, unspecified</p>

Sosioekonomisen aseman luokitus 1989, Tilastokeskuksen käsikirjoja n:o 17
Classification of Socio-economic Groups 1989, Central Statistical Office of Finland, Handbooks No. 17

Työvoimatutkimuksen uusi toimialaluokittelu 1.1.1989 alkaen
(otettu käyttöön 1.1.1990) – *Revised industrial classification
applied in the Labour Force Survey since 1 January 1989.*

(Koodaustaso – Codes)

A. Maatalous, kala- ja riistatalous

01 Maatalous
02 Kala- ja riistatalous

B. Metsätalous

04 Metsätalous

C. Kaivos- ja kaivannaistoiminta

06 Fossiilisten polttoaineiden kaivu
07 Malmien kaivu
09 Muu kaivannaistoiminta

D. Teollisuus

(111–115,
118–119) Elintarvikkeiden valmistus
116 Juomien valmistus
117 Tupakkatuotteiden valmistus
12 Tekstiilien valmistus
131 Vaatteiden valmistus
132 Nahan ja nahkatuotteiden valmistus
133 Jalkineiden valmistus
14 Puutavaran ja puutuotteiden valmistus
15 Massan, paperin ja paperituotteiden valmistus
16 Kustantaminen ja painaminen
17 Huonekalujen valmistus
(181–184) Kemikaalien valmistus
(185–189) Kemiallisten tuotteiden valmistus
191 Öljyn jalostus
(192–194) Öljytuotteiden jatkojalostus, koksaa-
mot ym.
211 Kumituotteiden valmistus
212 Muovituotteiden valmistus
22 Lasi-, savi- ja kivituuotteiden valmistus
23 Metallien valmistus
24 Metallituotteiden valmistus
25 Koneiden ja laitteiden valmistus
(261–263) Sähkötekniisten tuotteiden valmistus
264 Instrumenttien valmistus
(271–272) Laivojen ja veneiden valmistus ja korjaus
(273–279) Muiden kulkuneuvojen valmistus
29 Muu valmistus

E. Energia- ja vesihuolto

(31–33) Energiahuolto
34 Veden puhdistus ja jakelu

F. Rakentaminen

35 Talonrakentaminen
36 Rakennusasennus ja viimeistely
37 Maa- ja vesirakentaminen
38 Rakentamista palveleva toiminta

G. Kauppa

41 Tukkukauppa
42 Agentuuritoiminta
431 Tavaratalokauppa

A. Agriculture, fishing and trapping

01 Agriculture
02 Fishing and trapping

B. Forestry and logging

04 Forestry and logging

C. Mining and quarrying

06 Mining of fossile fuels
07 Mining of ores
09 Other mining and quarrying

D. Manufacturing

(111–115,
118–119) Food manufacture
116 Beverage manufacture
117 Tobacco product manufacture
12 Textiles manufacture
131 Wearing apparel manufacture
132 Leather and leather goods manufactur
133 Footwear manufacture
14 Wood and wood products manufacture
15 Pulp, paper and paper products manufacture
16 Publishing and printing
17 Furniture manufacture
(181–184) Chemicals manufacture
(185–189) Chemical products manufacture
191 Petroleum refining
(192–194) Refined petroleum products manufacture,
coking plants, etc.
211 Rubber products manufacture
212 Plastic products manufacture
22 Glass, clay and stone products manufacture
23 Basic metal industries
24 Fabricated metal products manufacture
25 Machinery and equipment manufacture
(261–263) Electrical products manufacture
264 Instruments manufacture
(271–272) Ship and boat building and repair
(273–279) Manufacture of other transport equipment
29 Other manufacturing industries

E. Energy and water supply

(31–33) Energy supply
34 Water works and supply

F. Construction

35 Building construction
36 Building installation and finishing work
37 Land and water construction
38 Services to construction

G. Wholesale and retail trade

41 Wholesale trade
42 Agencies
431 Department stores

(432–433) Päivittäistavarakauppa	(432–433) Retail trade of daily products
(434–448) Muu vähittäiskauppa	(434–448) Other retail trade
449 Kotitalousesineiden korjaus	449 Repair of household articles
(451–452) Moottoriajoneuvojen kauppa	(451–452) Wholesale and retail trade of motor vehicles
(453–454) Huoltamot, moottoriajoneuvojen korjaus	(453–454) Service stations, motor vehicle repair
H. Majoitus- ja ravitsemistoiminta	H. Hotels and restaurants
47 Hotelli- ja muu majoitustoiminta	47 Hotel and other accommodation industry
48 Ravitsemistoiminta	48 Restaurant industry
I. Kuljetus	I. Transport
51 Rautatieliikenne	51 Rail transport
52 Tieliikenne	52 Road transport
53 Vesiliikenne	53 Water transport
54 Ilmailiikenne	54 Air transport
55 Putkijohtokuljetus	55 Pipeline transport
56 Liikennettä palveleva toiminta	56 Services to transport
J. Tietoliikenne	J. Communication
57 Postiliikenne	57 Postal services
58 Teleliikenne	58 Telecommunication services
K. Rahoitus- ja vakuutustoiminta	K. Finance and insurance
61 Rahoitus ja rahoituspalvelu	61 Finance and financial services
62 Vakuutus	62 Insurance
L. Kiinteistö-, puhtaus- ja vuokrauspalvelut	L. Real estate, cleaning and rental service
65 Kiinteistöpalvelu	65 Real estate services
66 Puhtaanapito- ja pesulatoiminta	66 Cleaning and laundry services
67 Koneiden ja laitteiden vuokraus	67 Renting of machinery and equipment
M. Tekninen palvelu ja palvelut liike-elämälle	M. Technical and business services
71 Tekninen palvelu	71 Technical services
72 Tietojenkäsittelypalvelu	72 Data processing services
75 Liikkeenhoidon, lakiasain ja markkinoinnin palvelut	75 Management, legal and marketing services
76 Muut palvelut liike-elämälle	76 Other business services
77 Hallintayhtiöt	77 Holding companies
N. Julkinen hallinto ja maanpuolustus	N. Public administration and defence
81 Julkinen hallinto	81 Public administration
82 Yleinen järjestys ja turvallisuus	82 Public order and safety
83 Maanpuolustus	83 National defence
O. Koulutus ja tutkimus	O. Education and research
85 Koulutus	85 Education
86 Tutkimus- ja kehittämistoiminta	86 Research and development
P. Terveys- ja sosiaalipalvelu	P. Health and social welfare services
871 Sairaalahoido	871 Hospital care
872 Avoterveydenhoito	872 Non-institutional health care
873 Muu terveydenhoitopalvelu	873 Other health services
874 Eläinlääkintä	874 Veterinary services
881 Lasten päivähoito	881 Children's day care
(882–889) Muut sosiaalipalvelut	(882–889) Other social services
R. Virkistys- ja kulttuuripalvelu	R. Recreational and cultural services
91 Virkistys- ja kulttuuripalvelu	91 Recreational and cultural services
S. Järjestö- ja uskonnollinen toiminta	S. Organizational and religious activities
92 Järjestötoiminta	92 Membership organizations
93 Kansainväliset järjestöt ja ulkomaiset edustustot	93 International organizations and foreign representations
94 Uskonnollinen toiminta	94 Religious activities
T. Muut palvelut	T. Other services
95 Henkilö- ja kotitalouspalvelu	95 Personal and household services
98 Muualla luokittelemattomat palvelut	98 Other services n.e.c.
X. Toimiala tuntematon	X. Industry unknown
99 Tuntematon	99 Industry unknown

22 Jos sopivaa työtä olisi ollut tarjolla, olisitko viime/toissa viikolla voinut ottaa työtä vastaan?

Kyllä a → K3
 Ei, miksi? b

VAIHTOEHTOON a VASTANNUT ON TYÖTÖN, SAMOIN HENKILÖ, JOLLA ON TILAPÄINEN ESTE → K3

23

A 65—74-VUOTIAAT, JOTKA OVAT ELÄKKEELLÄ:

4.—5. KERTAA MUKANA: Tutkimuksemme päättyy Teidän osaltanne tähän haastatteluun. KIITOS.
 1.—3. KERTAA MUKANA: Teemme samanlaisen haastattelun noin 1/2 vuoden kuluttua. Voiko Teidät silloin tavoittaa puhelimitse?

Ei Sama numero Numero muuttuu tai on uusi

EOS

MUUTOKSET/UUDET NUMEROT ETUSIVULLE.

B MUUT, 5. KERTAA MUKANA:

Tutkimuksemme päättyy Teidän osaltanne tähän haastatteluun. KIITOS.

C MUUT, 1.—4. KERTAA MUKANA:

Haastattelemme Teitä seuraavan kerrankk kuluttua kuussa.

KERTA RIVILLÄ A 1, 2, 4 → 3 kk kuluttua
 3 → 6 kk kuluttua

a) Oletteko silloin tavattavissa puhelimitse kotoa?

Ei Sama numero Numero muuttuu tai on uusi

EOS

MUUTOKSET/UUDET NUMEROT ETUSIVULLE.

TYÖLLINEN/TYÖPUHELIN

b) Entä voiko Teitä haastatella silloin puhelimitse työpalkalta?

Ei Sama numero Numero muuttuu tai on uusi

EOS

MUUTOKSET/UUDET NUMEROT ETUSIVULLE.

24 Pysykö osoitteenne samana? (LUE TARVITTAESSA)

Kyllä Ei KORJAA ETUSIVULLE, JOS UUSI OSOITE TIEDOSSA

25 JOS SEURAAVAN KERRAN TAVOITAMISEEN LIITTYY JOTAIN POIKKEAVAA, MERKITSE TIEDOT ALLA OLEVIIN KOHTIIN. KÄYTÄ TARVITTAESSA HUOMAUTUKSIIN VARATTUA TILAA. VOIT MYÖS KYSYÄ TILANNETTA HAASTATeltaVALTA. (EI VIIMEISTÄ KERTAA MUKANA OLEVILLE.)

TÄYTETÄÄN TARVITTAESSA

0 Tutkimuksen jatkuminen sopimatonta pysyvän vaikean työkyvyttömyyden tai sairauden takia, kuvaile

KOODITUS → (A)

1 Ulkomailta tilapäisesti, mihin asi

2 Menee armeijaan ennen seuraavaa haastattelua

3 Mökillä, matkoilla, lomalla

4 Tilapäinen osoite kontaktivihkoon

5 Sopivin ajankohta tavoittamiseen, esim. kellon-aika, päivä

6 Kohde tavoitettavissa vain postitse

7 Osoite muuttuu, muttei tiedossa

8 Puhelinnumero muuttuu, muttei tiedossa

9 Muuta huomioitavaa

KOHDAT 0—9: MERKITSE KONTAKTIKOODIN NUMERO ETUSIVUN C-RIVIN KO-LOKEROON. JOS USEITA, MERKITSE TÄRKEIN. SIIRÄ VIHKOON TARVITTAVAT TIEDOT.

H TARKISTETTAVAA → (A) (Mainitse aina kysymysnumero)

I Täytä etusivulla oleva C-rivi saaduissa haastatteluissa.

J MERKITSE RASTI (X) ETUSIVUN KOODITETTAVAA -LOKEROON (A-RIVI) AINA, KUN

1. Työpaikka on uusi tai muuttunut (K9)
2. Ammatti on uusi tai muuttunut (K11)
3. Henkilöllä on sivutyöpaikka (K19)
4. Kysymys 25:een tulee merkintä kohtaan 0

K MERKITSE RASTI (X) ETUSIVUN TARKISTETTAVAA -LOKEROON (A-RIVI) AINA, KUN

1. Lomakkeella on epäselviä asioita (TARKISTETTAVAA)

6C. Jos kaikkia päivähoitomuotoja olisi riittävästi tarjolla, miten järjestäisitte omien lastenne päivähoiton nykytilanteessa? Kuten nykyisin 1
Jollain muulla tavalla 2
EOS 9 → K 6E

6D. Seuraavaksi kysyn erikseen alle 3-vuotiaiden ja 3 - 6-vuotiaiden lasten toivotut hoitomuodot? (KYSYMYKSESTÄ 5 KÄY ILMI, ONKO HAASTATTELTAVALLA VAIN ALLE 3-VUOTIAITA, VAIN 3 - 6-VUOTIAITA VAI MOLEMPIIN IKÄRYHMIIN KUULUVIA LAPSIJA.)

Miten haluatte järjestää alle 3-vuotiaiden lastenne päivähoidon? Miten haluatte järjestää 3 - 6-vuotiaiden lastenne päivähoidon?

Hoitomuoto	Alle 3-vuotiaat	3 - 6-vuotiaat
VAIHTOEHDOT LUETAAN		
MERKITSE LASTEN LUKUMÄÄRÄ AO. HOITOMUODOSSA, OSAPÄIVÄHOITO YHTENÄ		
1. Kokopäiväinen kunnallinen hoitopaikka		
2. Kokopäiväinen yksityinen hoitopaikka		
3. Osan päivää kunnallisessa, osan yksityisessä hoitopaikassa		
4. Osapäiväinen kunnallinen hoitopaikka		
5. Osapäiväinen yksityinen hoitopaikka		
6. Ei tarvitse hoitopaikkaa, koska toinen vanhemmista on äitiys- tai vanhempainlomalla		
7. Ei tarvitse hoitopaikkaa, koska toinen vanhemmista hoitaa itse lapset tai joku muu syy		

TYÖLLINEN, JOLLA ON ALLE 3-VUOTIAITA LAPSIJA → K 6G

TYÖLLINEN, JOLLA EI OLE ALLE 3-VUOTIAITA LAPSIJA → K 7

TYÖVOIMAN ULKOPUOLELLA TAI TYÖTÖN

6E. Ovatko alueenne päivähoito-ongelmat syy siihen, ettei ole ansiotyössä? Kyllä 1 → K 6G
Ei 2
EOS 9

6F. Jos lapsenne saisi päivähoitopaikan, menisittekö ansiotyöhön? Väliittömästi 1
myöhemmin 2
vai ei lainkaan? 3
EOS 9

6G. Maksetaanko perheellenne lasten kotihoidon tukea? Perheessä ei alle 3-vuotiaita lapsia → K 7
Kyllä 1
Ei 2 } → K 7
EOS 9
Paljonko saatte tukea yhteensä (NETTO)? Markkaa

5. 0-17-VUOTIAITA LAPSIJA: Minkä ikäisiä nämä lapset ovat? (nuorimmasta aikaen) MERKITSE IÄT, EI SYNTYMÄVUOSIA

1. | | | 2. | | | 3. | | | 4. | | |
5. | | | 6. | | | 7. | | | 8. | | |

ALLE 3-VUOTIAIDEN LASTEN LUKUMÄÄRÄ

3 - 6-VUOTIAIDEN LASTEN LUKUMÄÄRÄ

ALLE KOULUIKÄISTEN LASTEN LUKUMÄÄRÄ

EI ALLE KOULUIKÄISIÄ LAPSIJA → K 7

6. ALLE KOULUIKÄISIÄ LAPSIJA:

Miten alle kouluikäisten lastenne päivähoito on järjestetty?

VAIHTOEHTOJA EI LUETA

MERKITSE LASTEN LUKUMÄÄRÄ AO. HOITOMUODOSSA

Hoitomuoto	Kokopäivähoi- dossa	Osapäivä- hoi- dossa
1. Kotona äidin, isän tai muun perheenjäsenen hoidossa		
2. Kotona ruokakuntaan kuuluman sukulaisten hoidossa		
3. Kotona apulaisen/päivähoidajan hoidossa		
4. Kotona ilman hoitajaa		
5. Kunnallisessa päiväkodissa		
6. Yksityisessä päiväkodissa		
7. Kunnallisessa perhepäivähoi- dossa		
8. Yksityisessä perhepäivähoi- dossa		
0. Muu hoitomuoto		

6B. MAKSUA EI KYSYÄ, JOS HOITOMUOTO ON PELKÄSTÄÄN I TAI 4 → 6 C

Paljonko hoitomaksu on kuukaudessa? Yksityinen hoito mk

(LAPSISTA YHTEENSÄ) Kunnallinen hoito mk

<p>7. KAIKKI Seuraava kysymys koskee koulutustanne. Oletteko suorittanut:</p> <p>1 osan kansakoulua tai vähemmän kansakoulun tai osan keski- tai peruskoulua</p> <p>2 peruskoulun</p> <p>3 keski- tai peruskoulun</p> <p>4 keski- tai peruskoulun</p> <p>5 vai ylioppilastutkinnon?</p> <p>9 EOS</p>	<p>1 Ei opiskele</p> <p>2 Opiskelee: peruskoulussa tai lukiossa ammattillisessa oppilaitoksessa</p> <p>3 yliopistossa tai korkeakoulussa</p> <p>4 kansanopistossa, konservatoriossa, urheiluopistossa ..</p> <p>5 työllisyyskoulutuksessa</p> <p>6 oppisopimuskoulutuksessa</p> <p>7 EOS</p> <p>9 Vuosien lukumäärä</p> <p>00 Alle vuoden</p> <p>98 Ei työkokemusta</p> <p>99 EOS</p>	<p>1 Kyllä: työttömänä</p> <p>2 Kyllä: lomautettuna</p> <p>3 Ei</p> <p>9 EOS</p>
<p>8. Entä opiskeletteko parhaillaan jossain oppilaitoksessa tai osallistuttekko työllisyys- tai oppisopimuskoulutukseen? (Ei koske kansalais- ja työväenopistoja eikä lyhyitä kursseja).</p> <p>1 Ei opiskele</p> <p>2 Opiskelee: peruskoulussa tai lukiossa ammattillisessa oppilaitoksessa</p> <p>3 yliopistossa tai korkeakoulussa</p> <p>4 kansanopistossa, konservatoriossa, urheiluopistossa ..</p> <p>5 työllisyyskoulutuksessa</p> <p>6 oppisopimuskoulutuksessa</p> <p>7 EOS</p> <p>9 Vuosien lukumäärä</p> <p>00 Alle vuoden</p> <p>98 Ei työkokemusta</p> <p>99 EOS</p>	<p>1 Kyllä: työttömänä</p> <p>2 Kyllä: lomautettuna</p> <p>3 Ei</p> <p>9 EOS</p>	

<p>11. TYÖVOIMAN ULKOPUOLELLA TAI TYÖTÖN</p> <p>Oletteko ollut viimeksi kuluneiden 12 kuukauden aikana ansiotyössä toisen palveluksessa, perheen maatilalla tai yrityksessä, ammatinharjoittajana?</p> <p>KOSKEE MYÖS LYHYITÄ TYÖSUHTEITA</p> <p>1 Kyllä</p> <p>2 Ei</p>	<p>TYÖLLINEN</p> <p>Kokopäivätyössä?</p> <p>Osapäivätyössä alle 30t/viikko?</p>	<p>1 → LOPPU</p> <p>2 → LOPPU</p> <p>3 → LOPPU</p> <p>4 → K 14</p> <p>5 → K 82</p> <p>6 → K 86</p>
<p>12. TYÖLLINEN TAI OLLUT TYÖLLINEN:</p> <p>Kuinka monta kuukautta olette työskennellyt yhteensä (palkalliset lomat m.l.) viimeksi kuluneiden 12 kuukauden aikana: KOSKEE PÄÄTYÖTÄ</p>	<p>KATSO TOIMINNAN LAATU PERUSLOMAMAKSELLA (K 1-3):</p> <p>SIJAISVASTAAJA</p> <p>VARUMIES (K 3=2)</p> <p>TYÖKYVYTTÖMYYSELÄKKEELLÄ TAI PITKÄAIKAISESTI SAIRAS (K 3=4)</p> <p>TYÖLLINEN</p> <p>TYÖTÖN (K 3=1)</p> <p>MUULLA ELÄKKEELLÄ, OPISKELIJA, KOTITALOUITTA HOITAVA, MUU (K 3=3,5-8)</p>	<p>1 → LOPPU</p> <p>2 → LOPPU</p> <p>3 → LOPPU</p> <p>4 → K 14</p> <p>5 → K 82</p> <p>6 → K 86</p>
<p>14. TYÖLLINEN</p> <p>KS. PERUSLOMAKE K 12 = ammatittasema K 14 = viikkotyöaika</p> <p>PALKANSAAJA: -Viikkotyöaika 1 - 29 t</p> <p>-Viikkotyöaika 30+ t</p> <p>YRITTÄJÄ TAI YRITTÄJÄ - PERHEENJÄSEN: -Viikkotyöaika 1 - 29 t</p> <p>-Viikkotyöaika 30+ t</p>	<p>TYÖLLINEN</p> <p>KS. PERUSLOMAKE K 12 = ammatittasema K 14 = viikkotyöaika</p> <p>PALKANSAAJA: -Viikkotyöaika 1 - 29 t</p> <p>-Viikkotyöaika 30+ t</p> <p>YRITTÄJÄ TAI YRITTÄJÄ - PERHEENJÄSEN: -Viikkotyöaika 1 - 29 t</p> <p>-Viikkotyöaika 30+ t</p>	<p>1 → K 15</p> <p>2 → K 14B</p> <p>3 → K 15</p> <p>4 → K 14B</p>

<p>KS. PERUSLOMAKE KYS. 16 PALKANSAAJA TEKI TUTKIMUS- VIIKKOLLA YLITYÖTÄ:</p>	<p>Kyllä <input type="checkbox"/> Ei <input type="checkbox"/> → K 27</p>
<p>26. Saitteko viime/toisissa viikoilla tekemästänne ylityöstä korvausta:</p>	<p>1 rahana 2 vapaana 3 sekä rahana että vapaana ... 4 muuta korvausta, mitä _____ 5 vai ei mitään korvausta? ... 9 EOS</p>
<p>PALKANSAAJA</p> <p>27. Entä teettekö joskus ylittöitä, josta ette saa korvausta rahana eikä vapaana?</p>	<p>1 Kyllä 2 Ei 9 EOS → K 32</p>
<p>28. Kuinka usein teette tällaista ylityötä?</p>	<p>1 joka viikko 2 joka toinen viikko 3 vähintään kerran kuussa 4 muutaman kerran vuodessa ... 5 vai harvemmin 9 EOS</p>
<p>29M. Teettekö tällaista palkatonta ylityötä:</p>	<p>1 työn luonteesta johtuen 2 vapaaehtoisesti omasta tahdostanne 3 työnantajan velvoittamana .. 4 muusta syystä, miksi? _____ 9 EOS</p>

<p>21. Onko teillä nykyisessä työpaikassanne mahdollisuus tehdä ylittöitä, josta saatte korvauksen rahana tai vapaana?</p>	<p>1 Kyllä 2 Ei 9 EOS → K 27</p>
<p>22. Oletteko itse tehnyt nykyisessä työpaikassanne ylittöitä korvausta vastaan viimeksi kuluneen 12 kuukauden aikana? Korvauksella tarkoitetaan rahaa tai vapaa-päiviä.</p>	<p>1 Kyllä 2 Ei 9 EOS → K 27</p>
<p>23. Kuinka usein teette tällaista ylityötä? (Kausiluonteisesta ylityöstä arvioitava, miten vaikuttaa vuositasolla.)</p>	<p>1 joka viikko 2 joka toinen viikko 3 vähintään kerran kuussa 4 muutaman kerran vuodessa ... 5 vai harvemmin 9 EOS</p>
<p>24M. Pidätkö (korvattavia) ylittöitä lähinnä:</p>	<p>1 tärkeänä lisäansiona 2 mahdollisuutena saada vapaata 3 työnantajan velvoittamana .. 4 työtillanteen vaatimana 5 muuna, minä _____ 9 EOS</p>
<p>25M. Haluaisitteko tehdä ylittöitä:</p>	<p>1 saman verran 2 vähemmän 3 vai enemmän kuin nykyisin? ... 9 EOS</p>

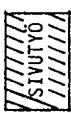
30.	Teittekö viime/toiassa viikolla palkatonta ylityötä?	Kyllä Ei EOS	1 2 } → K 32 9 }
31.	Montako tuntia teitte palkatonta ylityötä viime/toiassa viikolla?	Tuntien määrä	
			
	TYÖLLINEN		
32.	Teittekö päätynne ohella jotain toista työtä:	joka viikko joka toinen viikko vähintään kerran kuussa muutaman kerran vuodessa tai harvemmin ei lainkaan EOS	1 2 3 4 5 } → K 38 9 }
33.	Teittekö sivutyötä: (viimeisin sivutyö, ja jos useita, pääasiallinen)	palkansaajana yrittäjänä tai ammatinharjoittajana vai avustatteko perheenne yrityksessä ilman varsinaista palkkaa	1 2 3 9
34.	Mikä on ammatinne tässä sivutyössä (viimeisin sivutyö, ja jos useita, pääasiallisen sivutyön ammatti)?		
35.	Onko sivutyönne:	jatkuvaa tilapäistä EOS	1 2 9

36.	Onko teillä tällä hetkellä:	yksi sivutyö useita sivutöitä vai ei lainkaan sivutöitä?.. EOS	1 → K 38 2 3 } → K 38 9 }
37.	JOS USEITA SIVUTÖITÄ Kuinka monta sivutyötä teillä on?	Sivutöiden lukumäärä	
			
	TYÖLLINEN		
38.	HUOM! KYSYMYKSET KOSKEVAT KALENTERIVUOTTA 1989 Kuinka monta viikkoa pidätte tänä vuonna vuosilomaa tai muuta vastaavaa lomaa? Mukaan lasketaan jo pidetyt lomat. Pekkaspäiviä ei lasketa mukaan.	Alle viikon 1 viikon 2 viikkoa 3 viikkoa 4 viikkoa 5 viikkoa 6 viikkoa 7+ viikkoa Ei lainkaan lomaa EOS	0 1 2 3 4 5 6 7 8 9
	YRITTÄJÄ TAI YRITTÄJÄPERHEENJÄSEN		□ → K 41
39.	PALKANSAAJA Työaika on joillakin aloilla lyhennetty antamalla palkallisia vapaapäiviä, ns. Pekkasvapaita. Onko teillä tänä vuonna tällaisia vapaapäiviä?	Kyllä Ei EOS	1 2 } → K 41 9 }
40.	Montako Pekkaspäivää Teillä on tänä vuonna?	Päiviä EOS	 99

TYÖLLINEN
 Kuinka monessa jaksossa pidätte tänä vuonna lomaa ja mahdolliset Pekkavapaat?
 Jaksojen lukumäärä
 EOS 99
 Ei lomaa 00

JOS EI LOMAA EIKÄ PEKKASVAPAITA:
 - PALKANSAAJAT → K 43
 - YRITTÄJÄ TAI YRITTÄJÄPERHEENJÄSEN → K 56

42. Milloin ja miten paljon vietitte tai vietätte lomaa tai Pekkaspäiviä tänä kalenterivuonna eri kuukausina?
 MERKITSE ALLAOLEVAAN TAULUKKON LOMAN PITUUS ERI KUUKAUSINA

	Kuinka paljon lomaa on?				
	Alto 1 vko	1 vko	2 vko	3 vko	4 vko
Tammikuussa	0	1	2	3	4
Helmiikuussa	0	1	2	3	4
Maaliskuussa	0	1	2	3	4
Huhtikuussa	0	1	2	3	4
Toukokuussa	0	1	2	3	4
Kesäkuussa	0	1	2	3	4
Heinäkuussa	0	1	2	3	4
Elokuussa	0	1	2	3	4
Syyskuussa	0	1	2	3	4
Lokakuussa	0	1	2	3	4
Marraskuussa	0	1	2	3	4
Joulukuussa	0	1	2	3	4

EOS 9

YRITTÄJÄ TAI YRITTÄJÄPERHEENJÄSEN → K 56

SAPATTIVAPAA
PALKANSAAJA

43M. Jos voisitte valita paremman ansiotason ja lyhyemmän työajan välillä, haluaisitteko:
 lisää palkkaa 1
 vai lyhyemmän työajan? 2
 EOS 9

44M. Jos työaikaa alailanne lyhennettäisiin, haluaisitteko:
 lyhyemmän työpäivän 1
 pitemmän viikonlopun 2
 pitemmän vuosiloman 3
 sapattivapaaan (harvemmin pidettävä pitempi vapaa) ... 4
 vai alhaisemman eläkeiän? .. 5
 EOS 9

45M. Viime aikoina on jonkin verran keskusteltu sapattivapaasta. Sillä tarkoitetaan harvemmin pidettävää usean kuukauden vapaata työstä.
 Luettelen erilaisia sapattivapaaan käyttötapoja. Mihin arvelette itse ensisijaisesti käyttävänne mahdollisen sapattivapaaan:
 lastenhoitoon 1
 kodin kunnostamiseen tai rakentamiseen 2
 matkusteluun 3
 toisen työn tekemiseen 4
 opiskeluun 5
 terveydenhoitoon ja kuntoutumiseen 6
 omiin harrastuksiin 7
 vai lepäilyyn ja virkistymiseen? 8
 EOS 9

PALKANSAAJA		1	2	3	4	5	6	7	8	9		
49.	<p>Luettelen erilaisia työaikamuotoja. Millainen työaika teillä on: KOSKEE PÄÄTYÖTÄ</p>	säännöllinen päivätö	" iltatö	" yötyö	" aamutyö	kaksivuorotyö	kolmivuorotyö (5-vuoro)	viikonlopputyö	muu työaikamuoto, mikä	EOS		
50M.	<p>Oletteko tyytyväinen nykyiseen työaikamuotoon vai haluaisitteko vaihtaa sen johonkin edellä mainituista?</p>	Tyytyväinen nykyiseen	Haluaisi vaihtaa, mihin:	säännöllinen päivätö	" iltatö	" yötyö	" aamutyö	kaksivuorotyö	kolmivuorotyö (5-vuoro)	viikonlopputyö	muu työaikamuoto, mikä	EOS
51M.	<p>Uutena työaikamuotona on ehdotettu ns. päivävuorojärjestelmää. Se tarkoittaa sitä, että tekisimme kahta 6 tunnin työvuoroa ansiotason alenematta. Aamuvuoro olisi esimerkiksi klo 8 - 14 ja iltavuoro klo 14 - 20. Oletteko itse kiinnostunut tällaisesta kaksivuorotyöstä, jos se olisi omassa työssänne mahdollista?</p>	Kyllä	Enkä	Ei	EOS							

PALKANSAAJA		Kyllä	Ei	EOS																							
46M.	<p>Jos pääsisitte muutaman kuukauden sapattivapaalle, kiinnostaisiko teitä:</p> <table border="1"> <tr> <td>Kielten opiskelu?</td> <td>1</td> <td>2</td> <td>9</td> </tr> <tr> <td>Muu vapaamuotoinen opiskelu ammattitaidon ulkopuolella?</td> <td>1</td> <td>2</td> <td>9</td> </tr> <tr> <td>Ammattitaidon kehittämiseen liittyvä opiskelu?</td> <td>1</td> <td>2</td> <td>9</td> </tr> <tr> <td>Ammatinvaihtoon tähtäävä opiskelu? ...</td> <td>1</td> <td>2</td> <td>9</td> </tr> </table>	Kielten opiskelu?	1	2	9	Muu vapaamuotoinen opiskelu ammattitaidon ulkopuolella?	1	2	9	Ammattitaidon kehittämiseen liittyvä opiskelu?	1	2	9	Ammatinvaihtoon tähtäävä opiskelu? ...	1	2	9	1	2	9							
Kielten opiskelu?	1	2	9																								
Muu vapaamuotoinen opiskelu ammattitaidon ulkopuolella?	1	2	9																								
Ammattitaidon kehittämiseen liittyvä opiskelu?	1	2	9																								
Ammatinvaihtoon tähtäävä opiskelu? ...	1	2	9																								
47M.	<p>Oletteko kiinnostunut sapattivapaasta: LUE VAIRTOEHDOT YKSITELLEN, KUNNES LÖYTYY SOPIVA</p> <p>Jos se olisi palkaton</p> <p>Jos saisitte sen aikana</p> <p>- neljäosan palkastanne</p> <p>- puolet palkastanne</p> <p>- kolme neljäosaa palkastanne</p> <p>- Jos saisitte täyden palkan?</p> <p>EOS</p>	1	2	3	4	5	9																				
48M.	<p>Jos palkallisen sapattivapaan saamisen ehtona on, että vapaan pitää itse osallistua kustannuksiin, olisitteko valmiit:</p> <table border="1"> <tr> <td>Säästämään osan vuosilomapäivistä? ...</td> <td>1</td> <td>2</td> <td>9</td> </tr> <tr> <td>Säästämään lomarahat? (entiset lomatalourahat)</td> <td>1</td> <td>2</td> <td>9</td> </tr> <tr> <td>Säästämään osan palkan korotuksista sapattirahastoon?</td> <td>1</td> <td>2</td> <td>9</td> </tr> <tr> <td>Tekemään yllitöitä ja säästämään yllitykorvaukset rahastoon?</td> <td>1</td> <td>2</td> <td>9</td> </tr> <tr> <td>Siirtämään eläkkeellejäämistä vastaavalla ajalla?</td> <td>1</td> <td>2</td> <td>9</td> </tr> </table>	Säästämään osan vuosilomapäivistä? ...	1	2	9	Säästämään lomarahat? (entiset lomatalourahat)	1	2	9	Säästämään osan palkan korotuksista sapattirahastoon?	1	2	9	Tekemään yllitöitä ja säästämään yllitykorvaukset rahastoon?	1	2	9	Siirtämään eläkkeellejäämistä vastaavalla ajalla?	1	2	9	1	2	3	4	5	9
Säästämään osan vuosilomapäivistä? ...	1	2	9																								
Säästämään lomarahat? (entiset lomatalourahat)	1	2	9																								
Säästämään osan palkan korotuksista sapattirahastoon?	1	2	9																								
Tekemään yllitöitä ja säästämään yllitykorvaukset rahastoon?	1	2	9																								
Siirtämään eläkkeellejäämistä vastaavalla ajalla?	1	2	9																								

52.	Onko teillä tarkasti määrätty työntulo- ja lähtöajat voitteko vaikuttaa niihin itse vähintään puolella tunnilla?	Määrätty tulo- ja lähtöajat 1 → K 54 2 3 } K 54 9 }
53.	JOS VOI VAIKUTTA A TYÖHÖN TULO- JA LÄHTÖAIKoiHIN: Onko teillä liukuva työaika?	1 Kyllä: Tasoitetaanko työaika: 2 päivittäin 3 vai pidemmällä ajanjaksolla? 9 EOS
54.	Työskentelettekö joskus yöllä klo 23-6 välisenä aikana?	1 Kyllä 2 → K 56 Ei
55.	Työskentelettekö yöllä:	1 Joka viikko 2 Joka toinen viikko 3 vähintään kerran kuussa 4 muutaman kerran vuodessa ... 5 vai harvemmin? 9 EOS
56.	TYÖLLINEN Työskentelettekö joskus lauantaisin?	1 Ei Kyllä: Miten usein: 2 Joka viikko 3 Joka toinen viikko 4 vähintään kerran kuussa 5 muutaman kerran vuodessa 6 vai harvemmin? 9 EOS

57.	Entä työskentelettekö joskus sunnuntaisin?	1 Ei Kyllä: Miten usein: 2 Joka viikko 3 Joka toinen viikko 4 vähintään kerran kuussa 5 muutaman kerran vuodessa ... 6 vai harvemmin? 9 EOS
58.	Työskentelettekö	1 kotona 2 kodin ulkopuolella 3 vai osittain kotona ja osittain muualla (vähintään 5 t viikossa kotona) 9 EOS
59.	Kuinka paljon aikaa keskimäärin kuluu päivittäisiin työmatkoihinne yhteen suuntaan? Asioinnit, lasten viemiset ja tuomiset lasketaan pois. KOSKEE PÄÄTYÖTÄ	Minuuttia Ei työmatkaa 00 EOS 99



Seuraavaksi esitän kysymyksiä kaikesta siitä koulutuksesta, jonka katsotte liittyvän työhönne tai ammattinne (myös omaehtoinen koulutus). Tässä otetaan huomioon vain sellainen koulutus, joka on kestänyt yhteensä vähintään 6 tuntia.

60. Oletteko osallistunut tällaiseen Kyllä 1
 työhönne tai ammattinne Ei 2
 liittyvään koulutukseen viimeksi K 70
 kuluneiden 6 kuukauden aikana? EOS 9

YRITTÄJÄ TAI YRITTÄJÄPERHEENJÄSEN = Ei tai EOS → LOPPU

OSALLISTUNUT KOULUTUKSEEN:

61. Kuinka monelle ammattinne tai työhönne liittyvälle kurssille
 olette osallistunut viimeisen EOS
 6 kuukauden aikana? EOS 99

62. Seuraavaksi kysyn edellisen 6 kuukauden koulutuksesta tarkempia tietoja.

Mitä aihepiiriä koulutuksessa pääasiassa käsiteltiin?

(Jos osallistunut yli 3 kurssille, niin kysy tiedot kolmesta pisimmästä.)

1. _____
2. _____
3. _____

Kurssin numero
 1. 2. 3.

Peruskoulu, lukio	00	00	00	00
Tulokaskurssit, työelämä	01	01	01	01
Järjestö- ja ammttiyhdistyskoulutus ..	02	02	02	02
Johtaminen, esimiestaidot	03	03	03	03
Viestintä ja taideaineet	04	04	04	04
Kielet, vieraat kulttuurit	05	05	05	05
Opetus, kasvatus	06	06	06	06
Kauppa, toimisto, markkinointi	07	07	07	07
Yrittäjäkoulutus	08	08	08	08
Atk, tietotekniikka, tietoliikenne ...	09	09	09	09
Tekniikka, teollisuus, rakentaminen ..	10	10	10	10
Kuljetus ja liikenne	11	11	11	11
Sosiaali- ja terveydenhuolto	12	12	12	12
Majoitus- ja ravitsemispalvelut	13	13	13	13
Maa-, metsä- ja puutarhatalous	14	14	14	14
Ympäristönsuojelu- ja suunnittelu	15	15	15	15
Vartiointi-, suojelu- ja sotilasala ..	16	16	16	16
Vapaa-aikatoiminta	17	17	17	17
Muu, mikä _____				
EOS	18	18	18	18
	99	99	99	99

63. Mikä on koulutuksen kokonaiskesto? (6 oppituntia = 1 päivä)

JOS YLI VUOSI, MERKITÄÄN 998.

Päivien lukumäärä

EOS

Kurssin numero

1.	2.	3.
9	9	9
9	9	9
9	9	9

64. Osallistuitteko koulutukseen:

Palkansaajana

- normaalin työaikana
- työajan ulkopuolella
- sekä työ- että vapaa-aikana ..

Itsenäisenä yrittäjänä?

EOS

Kurssin numero

1.	2.	3.
1	1	1
2	2	2
3	3	3
4	4	4
9	9	9

K 67 →

65. Maksoiko työnantajanne teille koulutusajalta palkkaa tai korvasiko työnantaja koulutukseen käyttämäne ajan muuten rahassa tai vapaana?

Korvasi koko ajalta

Korvasi osittain

Ei korvannut yhtään

EOS

Kurssin numero

1.	2.	3.
1	1	1
2	2	2
3	3	3
9	9	9

66. Maksoiko työnantaja kaikki tai osan koulutuksen kustannuksista, esim. kurssimaksun, oppimateriaalin tai matkat?

Maksoi kaikki

Maksoi osan

Ei maksanut yhtään

EOS

Kurssin numero

1.	2.	3.
1	1	1
2	2	2
3	3	3
9	9	9

67. Kuka järjesti opetuksen?

Oppilaitos

Työnantaja

Muu yritys tai virasto

Järjestö, liitto, yhdistys ...

Muu, mikä?

EOS

Kurssin numero

1.	2.	3.
1	1	1
2	2	2
3	3	3
4	4	4
5	5	5
9	9	9

68. Entä oletteko osallistunut työhöne tai ammattinne liittyvään koulutukseen viime/toissa viikolla?

Kyllä

Ei

EOS

Kurssin numero

1.	2.	3.
1	2	9

K 70

YRITTÄJÄ TAI YRITTÄJÄPERHEENJÄSEN = EI TAI EOS

LOPPU →

69. KOULUTUKSESSA TUTKIMUSVIIKOLLA:

Kuinka monta tuntia koulutusta saitte viime/toissa viikolla niin, että saitte koulutusajalta palkan tai muun korvauksen?

Entä kuinka monta tuntia ilman palkkaa? (Yrittäjien tunnit merkitään tähän.)

Työnantajan korvaamat tunnit

Tunnit ilman palkkaa

EOS

99

YRITTÄJÄ TAI YRITTÄJÄPERHEENJÄSEN

LOPPU →

<p>PALKANSAAJA</p> <p>Kysyn vielä pari kysymystä peikkään työnantajan kustantamasta koulutuksesta vuoden ajalta.</p> <p>70. Oletteko viimeksi kuluneiden 12 kuukauden aikana ollut koulutuksessa siten, että olette saanut koulutusajalta palkkaa?</p> <p>Kyllä 1 Ei 2 EOS 9</p> <p style="text-align: right;">K 72</p>	<p>OLLUT KOULUTUKSESSA:</p> <p>71. Kuinka monta päivää olette yhteensä ollut työnantajan kustantamassa koulutuksessa viimeksi kuluneiden 12 kuukauden aikana?</p> <p>(Osapäivät yhdistetään kokopäiväksi.)</p> <p>Päivien lukumäärä EOS 99</p>	<p>Seuraavat kaksi kysymystä koskevat palkkaanne.</p> <p>72. Mikä seuraavista vaihtoehtoista on teidän palkkausmuotonne:</p> <p>tuntipalkka 1 viikko- tai kuukausipalkka ... 2 urakka- tai osaurakkapalkka .. 3 provisioipalkka (osittainenkin) muu, mikä? 4 EOS 5 EOS 9</p>
--	---	---

<p>73. Mitkä ovat tulonne kuukaudessa päättyössä veroja vähentämättä? Tuloon lasketaan vuorotyölisät, ikälisät ja vastaavat, mutta ei ylityöstä saatuja korvauksia.</p> <p>(Noin 500 mk:n tarkkuus riittää.)</p> <p>Palkka mk/kk Ei halua vastata 99998 EOS 99999</p>	<p>74. Kuinka monta vuotta olette ollut nykyisessä työpaikassanne?</p> <p>Alle vuoden 00 Vuoden 01 2 vuotta 02 3+ vuotta: vuosien määrä EOS 99 → K 76 EOS 77 → K 77</p>	<p>75. Seuraava kysymys koskee nykyisen työenne saantia. Miten saitte työstä tiedon:</p> <p>työnvälityksen kautta 1 lehti-ilmoituksesta 2 suoraan työnantajalta 3 tuttavalta tai sukulaiselta .. 4 yksityisen työvoimavälityksen kautta 5 → K 77 koulun tai kurssin kautta 6 vai jollakin muulla tavoin, miten? 7 EOS 9</p>
---	--	---

80. Lopuksi kysyn erilaisten atk-tekniikkaan perustuvien laitteiden käyttöä. Käytättekö työssäne:

	Kyllä	Ei	EOS
Tietokoneeseen yhdistettyä kassaa tai kassapäätettä?	1	2	9
Erillistä tekstinkäsittelylaitetta?	1	2	9
Tietokonepäätettä?	1	2	9
Mikrotietokonetta?	1	2	9
Ohjelmoitavaa työstökonetta?	1	2	9
ATK-valvontalaitteita, joilla ohjataan tuotantoprosessia tai sen osaa?	1	2	9
Jotain muuta ATK-tekniikkaan perustuvaa ohjausmittaus- tai valvontalaitetta?	1	2	9

EI ATK-LAITETTA → LOPPU

81. JOS KÄYTTÄÄ JOTAIN ATK-LAITETTA:
 Kuinka suuri osa työajastanne kuluu tietotekniikkaan perustuvan laitteiden kanssa:

Suunnilleen koko työaika	1
3/4	2
1/2	3
1/4 ajasta	4
Vai vähemmän?	5
EOS	9

82. Milloin työttömyytenne alkoi? Päivämäärä _____
 Työttömänäoloaika viikkoina

TYÖTÖN

76. OLLUT TYÖPAIKASSA VÄHINTÄÄN 3 VUOTTA:
 Onko toimitpaikassanne työntekijöiden määrä viimeksi kuluneiden kolmen vuoden aikana:

lisääntynyt selvästi	1
lisääntynyt jonkin verran	2
pysynyt ennallaan	3
vähentynyt jonkin verran	4
vähentynyt selvästi?	5
EOS	9

PALKANSAAJA

77. Onko nykyinen työsuhteenne:

pysyvä	1
vai määräaikainen?	2
EOS	9

78. Seuraava kysymys koskee ammatiliittoon kuulumista. Oletteko ammattiyhdistyksen, toimihenkilöjärjestön tai vastaavan ammattiliiton jäsen?

Kyllä	1
Ei	2
EOS	9

79. Mihin keskusliittoon kuulutte:

SAK	1
TVK	2
STTK	3
Akava?	4
EOS: Yhdistyksen tms. nimi? ..	9

<p>KATSO TILANNE ENNEN TYÖTÖMYYYTTÄ: (peruslomakkeen kysymys 7)</p> <p>OLI TYÖSSÄ (K7=1)</p> <p>EI TYÖSSÄ (K7=2,3):</p> <p>Mikä seuraavista vaihtoehdoista kuvaa tilannetta ennen kuin ryhdyitte etsimään työtä:</p> <p>1 opiskelu tai koulunkäynti</p> <p>2 kodin tai lasten hoito</p> <p>3 varusmiespalvelu</p> <p>4 vai jokin muu?</p> <p>9 EOS</p>	<p>Vuosien määrä</p> <p>Alle vuoden</p> <p>EOS</p>	<p>teidät irtisanottiin</p> <p>määräajaksi sovittu työ päättyi</p> <p>teidät lomautettiin</p> <p>erositte paikkakunnalta muuton vuoksi</p> <p>erositte muusta syystä</p> <p>vai lopetitte yritystoiminnan tai ammatinharjoittamisen?</p> <p>EOS</p>
<p>K 84</p>	<p>1</p> <p>2</p> <p>3</p> <p>4</p> <p>9</p>	<p>1</p> <p>2</p> <p>3</p> <p>4</p> <p>5</p> <p>6</p> <p>9</p>

<p>TYÖVOIMAN ULKOPOULELLA</p> <p>86. KATSO TÄMÄN LOMAKKEEN KYSYMYS 9: VASTAAJALLA EI OLE TYÖKOKEMUSTA</p> <p>VASTAAJALLA ON TYÖKOKEMUSTA:</p> <p>Montako vuotta on kulunut viimeisen työsuhteenne päättymisestä?</p> <p>Vuosien määrä</p> <p>Alle vuosi</p> <p>EOS</p> <p>On työsuhte (virka vapaana, pidennetyllä äitiyslomalla) ..</p>	<p>Kyllä</p> <p>Ei</p> <p>EOS</p>	<p>Ottaisitteko myös työtä vastaan 2 viikon kuluessa vai onko Teillä jokin työhönnön este? (jos Teille sopivaa työtä löytyisi kotipaikkakunnalta)</p> <p>Ottaisitte työtä</p> <p>On este</p> <p>EOS</p>	<p>paikkakunnalla ei ole ollut sopivaa työtä (ammattia vastaavaa, työmatkan tai työajan osalta sopivaa)</p> <p>teidän olisi iän, sairauden tai vamman takia vaikeata saada työtä</p> <p>teidän olisi vaikeata saada työtä puuttuvan koulutuksen tai ammattitaidon takia</p> <p>muu syy, mikä?</p> <p>Työllisyyskursseilla, on etsinyt työtä</p> <p>EOS</p>
<p>K 87</p>	<p>1</p> <p>2</p> <p>9</p>	<p>1</p> <p>2</p> <p>9</p>	<p>1</p> <p>2</p> <p>3</p> <p>4</p> <p>5</p> <p>9</p>

<p>90M. MUU KUIN PIILOTYÖTÖN: Mikä on suurimpana syynä siihen, että ette menisi työhön?</p>	<p>Koulunkäynti tai opiskelu 1 Lasten hoito 2 Korkea ikä tai pitkäaikainen sairaus 3 Sairaana vai vanhan lähiomaisen hoitaminen 4 Kodin hoito 5 Puolison toivomus kotona olosta 6 Ansiotyö ei ole taloudellisesti välttämätöntä 7 Verotus tai eläke-etujen menettäminen 8 Muu syy, mikä? _____ EOS 9</p>
<p>91M. TYÖTÖN TAI PIILOTYÖTÖN Haluaisitteko kokopäivä- vai osa-aikatyöhön? Osa-aikatyöllä tarkoitamme alle 30 tunnin työaikaa viikossa.</p>	<p>Kokopäivätyö 1 → K 93 Osa-aikatyö 2 Ei kumpaakaan..... 3 → LOPPU EOS 9</p>
<p>92M. HALUAA OSA-AIKATYÖTÄ TAI EOS: Mikäli osa-aikatyötä ei olisi saatavilla, menisittekö kokopäivätyöhön?</p>	<p>Kyllä 1 Ei 2 EOS 9</p>
<p>93M. Haluaisitteko: pysyvää työtä vähintään vuodeksi eteenpäin 1 vai tilapäistä työtä? 2 EOS 9</p>	<p>1 2 9</p>

LOPPU

Tutkimuksia työelämästä

Timo Kolu: **Työelämän laatu 1977-1990. Hyvinvoinnin koettuja muutoksia työssä.** Työolokomitean mietinnön liiteselvitys. Komiteanmietintö 1991:38/Tilastokeskuksen tutkimuksia 188. Helsinki 1992.

Anna-Maija Lehto: **Työelämän laatu ja tasa-arvo.** Työolokomitean liiteselvitys. Komiteanmietintö 1991:39/Tilastokeskuksen tutkimuksia 189. Helsinki 1992.

Iiris Niemi, Hannu Pääkkönen, Veli Rajaniemi, Seppo Laaksonen, Jarmo Lauri: **Vuotuinen ajankäyttö, Ajankäyttötutkimuksen 1987-88 taulukot,** Tutkimuksia 183 B, Tilastokeskus, Helsinki 1991.

Tuovi Allén, Seija Ilmakunnas, Päivi Keinänen ja Seppo Laaksonen: **Palkkaa työstä ja sukupuolesta, Tutkimus palkkaeroista Suomessa 1985,** Tutkimuksia 169, Tilastokeskus, Helsinki 1990. Myös englanniksi.

Iiris Niemi, Hannu Pääkkönen: **Ajankäytön muutokset 1980-luvulla,** Tutkimuksia 153, Tilastokeskus, Helsinki 1989. Myös englanniksi.

Kari Lindström, Anna-Maija Lehto, Irja Kandolin: **Ikä ja työ, Eri-ikäisten palkansaajien työolot ja työasenteet,** Tutkimuksia 154, Tilastokeskus 1989.

Anna-Maija Lehto: **Tietotekniikka työssä, Muutoksia 1980-luvulla,** Tutkimuksia 163, Tilastokeskus, Helsinki 1989.

Uutta tilastoaineistoa työelämästä:

- Työvoima, kuukausitiedot, 180,-
- Työvoima 1991, ennakkotiedot, 50,-
- Työvoima 1990, vuosijulkaisu, 150,-
- Työvoima, aluetaulut (tilauksesta)
- Työvoiman koulutus ja ammatit 1990, 60,-
- Työvoiman vuosihaastattelu, syksy 1989, 115,-
- Suomalaiset työssä (Taskutilasto), 10,-

- Työssäkäyntitilasto 1989, 115,-

Tilaukset:

Tilastokeskus
Julkaisujen myynti
PL 504
00101 HELSINKI

Puhelin (90) 1734 2011
Telekopio (90) 1734 2474



Työaika 80-luvulla

Working Time in the Eighties



- Tietoja mm. sivutoista, palkallisista ja palkattomista ylitöistä, yö- ja viikonlopputyöstä, työajan joustavuudesta, työaikatoiveista, työmatkoista, pekkaspäivistä ja lomista.
- Tiedot ovat pääasiassa syksyn 1989 Työvoiman vuosihaastattelusta.
- Vertailutietoja vuosilta 1981 ja 1984 sekä aikasarjoja.
- Paljon liitetaulukoita.

Julkaisujen myynti:

Tilastokeskus
PL 504
00101 Helsinki
(90) 17 341

Försäljning:

Statistikcentralen
PB 504
00101 Helsingfors
(90) 17 341

Hlnta – Pris

115 mk

ISSN 0785-0107
= Työmarkkinat
ISBN 951-47-5398-4