



Työvoimatilasto

Arbetskraftsstatistik
Labour Force Statistics
1991





Työvoimatilasto

Arbetskraftsstatistik
Labour Force Statistics
1991

Lokakuu 1992

Tiedustelut - Förfrågningar:

Hannu Siitonen
Tapio Oksanen
Salme Kiiski
(90) 17 341

Kansikuva: Mikko Nurmi

Helsinki 1992

HAKAPAINO OY, HELSINKI 1992

SVT Suomen Virallinen Tilasto
Finlands Officiella Statistik
Official Statistics of Finland

Alkusanat – Förord

Tässä julkaisussa esitetään keskeiset tilastot 15–74-vuotiaan väestön työhön osallistumisesta, työllisyydestä, työttömyydestä ja työpanoksesta vuodelta 1991. Julkaisun taulukko-osan alkuun on koottu osa tiedoista aikasarjoiksi vuodesta 1970 alkaen.

Tiedot perustuvat kuukausittain tehtyyn otospohjaiseen työvoimatutkimukseen.

Julkaisun sisältöä on täydennetty edellisistä vuosista koulutusta koskevilla tiedoilla, jotka on saatu koko väestön kattavasta tutkintorekisteristä.

Tilaston tuotannosta ovat vastanneet Päivi Keinänen ja Salme Kiiski. Julkaisun on laatinut ja tekstin kirjoittanut Hannu Siitonen. Tuula Kyllönen on piirtänyt kuviot ja Hilikka Lehikoinen käsitellyt tekstin ja taiton.

Helsingissä lokakuussa 1992

Denna publikation innehåller den viktigaste statistiken över den 15–74-åriga befolkningens deltagande i arbete, om sysselsättningen, arbetslösheten och arbetsinsatsen år 1991. En del av statistiken presenteras i tidsserier fr.o.m. år 1970 i början av publikationens tabelldel.

Uppgifterna baserar sig på en intervjubaserad arbetskraftsundersökning som görs varje månad.

Detta år har publikationens innehåll utökats med uppgifter om utbildning, som tagits ur Statistikcentralens examensregister som täcker hela befolkningen.

Päivi Keinänen och Salme Kiiski har ansvaret för statistikproduktionen. Hannu Siitonen har sammanställt publikationen och skrivit texten. Tuula Kyllönen har ritat figurerna och Hilikka Lehikoinen har stått för textbehandling och ombrytning.

Helsingfors i oktober 1992

Hilikka Vihavainen

Sisällysluettelo – Innehåll

	Sivu	Sida	
Tulosten tarkastelua	13	Genomgång av resultat på finska	13
Yhteenveto ruotsiksi	37	Sammandrag	37
Työvoimatutkimuksen menetelmä	38	Arbetskraftsundersökningens metod	38
Työvoimatutkimuksessa käytettyjä keskeisten tietojen määritelmiä ja luokituksia	43	Definitioner och klassificeringar av de viktigaste begreppen i arbetskraftsundersökningen ..	43
Summary	50	Summary	50
Aikasarjataulukot	55	Tidsserietabeller	55
Taulukot vuodelta 1991	85	Tabeller för år 1991	85
Liitteitä	117	Bilagor	117
Taulukoissa käytetyt symbolit	11	Symboler i tabellerna	11
Huomautuksia	12	Anmärkningar	12
Liitteitä		Bilagor	
1. Toimialaluokitus (TOL) 1979 ja 1988, suomeksi, ruotsiksi ja englanniksi	118	1. Näringsgrensindelning (NI) 1979 och 1988 på finska, svenska och engelska	118
2. Ammattiluokitus suomeksi, ruotsiksi ja englanniksi	137	2. Yrkesklassificeringen på finska, svenska och engelska	137
3. Sosioekonominen asema -luokitus suomeksi, ruotsiksi ja englanniksi	142	3. Klassificering av socioekonomisk ställning på finska, svenska och engelska	142
4. Tulosteiden taulukkoluetelo	143	4. Förteckning över resultattabeller (på finska)	143
5. Työvoimatutkimuksen lomake	151	5. Arbetskraftsundersökningens blankett ..	151
Aikasarjataulukot		Tidsserietabeller	
15–74 -vuotias väestö ja työvoima		Befolkning i åldern 15–74 år och arbetskraften	
A1. 15–74-vuotias väestö pääryhmittäin sukupuolen mukaan v. 1970 – 1991	56	A1. Befolkning i åldern 15–74 år efter kön och verksamhet åren 1970 – 1991	56
A2. 15–74 -vuotias väestö iän ja sukupuolen mukaan v. 1970 – 1991	58	A2. Befolkning i åldern 15–74 år efter ålder och kön åren 1970 – 1991	58
A3. Työvoima iän ja sukupuolen mukaan v. 1970 – 1991	60	A3. Arbetskraften efter ålder och kön åren 1970 – 1991	60
A4. Työvoimaosuudet iän ja sukupuolen mukaan v. 1970 – 1991	62	A4. Relativa arbetskraftstal efter ålder och kön åren 1970 – 1991	62

A5. Työvoimaan kuulumattomat iän ja sukupuolen mukaan 1970 – 1991 64

Työlliset

A6. Työlliset iän ja sukupuolen mukaan 1970 – 1991 66

A7. Työlliset ammattiaseman ja sukupuolen mukaan v. 1976 – 1991 68

A8. Työlliset ja osa-aikatyöllisten osuus lääneittäin v. 1976 – 1991 69

A9. Yli- ja sivutyötä tehneet sekä yli- ja sivutyöasteet v. 1977 – 1991 70

A10. Työlliset toimialoittain sukupuolen mukaan v. 1970 – 1991 71

A11. Työlliset työnantajasektorin mukaan toimialoittain v. 1984 – 1991 73

Työpäivät

A12. Työllisten työpäivät ja poissaolopäivät toimialoittain vuosina 1984–1991 74

A13. Tehdyt työpäivät työllistä kohti vuodessa työnantajasektorin mukaan toimialoittain v. 1984–1991 75

A14. Työllisten työ- ja työttömyyspäiviä sekä työstä poissaolopäiviä keskimäärin työllistä kohti v. 1984–1991 76

Työtunnit

A15. Tehdyt työtunnit toimialan mukaan v. 1976–1991 sekä yli- ja sivutyötunnit v. 1984–1991 77

A16. Palkansaajien tekemät työtunnit työnantajasektorin mukaan toimialoittain v. 1984–1991 78

A17. Tehdyt työtunnit työllistä kohti vuodessa työnantajasektorin mukaan toimialoittain v. 1984–1991 79

A18. Tehdyt työtunnit palkansaajaa kohti vuodessa työnantajasektorin mukaan toimialoittain v. 1984 – 1991 80

A5. Befolkning som ej hör till arbetskraften efter ålder och kön åren 1970 – 1991 .. 64

Sysselsatta

A6. Sysselsatta efter ålder och kön 1970 – 1991 66

A7. Sysselsatta efter yrkesställning och kön åren 1976 – 1991 68

A8. Sysselsatta och andelen deltidssysselsatta länsvis åren 1976 – 1991 69

A9. Personer som utfört övertidsarbete eller haft bisyssla samt relativa övertids- och bisysslototal åren 1977 – 1991 70

A10. Sysselsatta näringsgrensvis enligt kön åren 1970 – 1991 71

A11. Sysselsatta efter arbetsgivaresektor näringsgrensvis åren 1984 – 1991 73

Arbetsdagar

A12. Sysselsattas arbets- och frånvarodagar näringsgrensvis åren 1984–1991 74

A13. Utförda arbetsdagar per sysselsatt efter arbetsgivaresektor och näringsgren åren 1984–1991 75

A14. Sysselsattas arbets- och arbetslöshetsdagar samt arbetsfrånvarodagar i medeltal per sysselsatt åren 1984–1991 76

Arbetstimmar

A15. Utförda arbetstimmar efter näringsgren åren 1976–1991 samt övertids- och bisysslotimmar åren 1984–1991 77

A16. Utförda arbetstimmar av löntagare efter arbetsgivaresektor och näringsgren åren 1984–1991 78

A17. Utförda arbetstimmar per sysselsatt efter arbetsgivaresektor och näringsgren åren 1984–1991 79

A18. Utförda arbetstimmar per löntagare efter arbetsgivaresektor näringsgrensvis åren 1984 – 1991 80

Työttömät

A19. Työttömät iän ja sukupuolen mukaan v. 1970 – 1991	81
A20. Työttömyysaste iän ja sukupuolen mukaan v. 1970 – 1991	82
A21. Työttömät ja työttömyysasteet lääneittäin v. 1976–1991	83
A22. Työttömät ja työttömyysaste toimialoitain v. 1977 – 1991	84

Vuotta 1991 koskevat taulukot**15–74 -vuotias väestö ja työvoima**

1. 15–74-vuotias väestö toiminnan ja sukupuolen mukaan vuonna 1991	86
2. 15–74 vuotias väestö toiminnan mukaan vuonna 1991	87
3. 15–74-vuotias väestö toiminnan mukaan ikäryhmittäin vuonna 1991	88
4. 15–74-vuotias väestö toiminnan mukaan lääneittäin vuonna 1991	89
5. 15–74-vuotias väestö iän mukaan lääneittäin vuonna 1991	89
6. Työvoima iän mukaan lääneittäin vuonna 1991	90
7. Työvoimaosuudet iän mukaan lääneittäin vuonna 1991	90
8. Työvoimaan kuulumaton väestö toiminnan mukaan ikäryhmittäin vuonna 1991	91

Työlliset**Toimiala**

9. Työlliset toimialoitain vuonna 1991 ...	92
10. Työlliset ja työllisten prosenttijakaumat toimialan ja sukupuolen mukaan vuonna 1991	94
11. Työlliset toimialoitain iän mukaan vuonna 1991	95

Arbetslösa

A19. Arbetslösa efter ålder och kön åren 1970 – 1991	81
A20. Relativt arbetslöshetstal efter ålder och kön åren 1970 – 1991	82
A21. Arbetslösa och relativa arbetslöshetstal länsvis åren 1976–1991	83
A22. Arbetslösa och relativa arbetslöshetstal efter näringsgren åren 1977 – 1991	84

Tabeller för år 1991**Befolkning i åldern 15–74 år och arbetskraften**

1. Befolkning i åldern 15–74 år efter kön och verksamhet år 1991	86
2. Befolkning i åldern 15–74 år efter verksamhet år 1991	87
3. Befolkning i åldern 15-74 år efter verksamhet i åldersgrupper år 1991	88
4. Befolkning i åldern 15–74 år efter verksamhet länsvis år 1991	89
5. Befolkning i åldern 15–74 år efter ålder länsvis år 1991	89
6. Arbetskraften efter ålder länsvis år 1991	90
7. Relativa arbetskraftstal efter ålder länsvis år 1991	90
8. Befolkning som ej hör till arbetskraften efter verksamhet i åldersgrupper år 1991 ..	91

Sysselsatta**Näringsgren**

9. Sysselsatta efter näringsgren år 1991 ...	92
10. Sysselsatta och procentuella fördelningar av sysselsatta efter näringsgren och kön år 1991	94
11. Sysselsatta näringsgrensvis enligt ålder år 1991	95

12. Työlliset toimialoitain ja lääneittäin vuonna 1991	96
--	----

Ammattiasema

13. Työlliset ammattiaseman ja sukupuolen mukaan vuonna 1991	97
14. Työlliset ammattiaseman ja iän mukaan vuonna 1991	97
15. Työlliset ammattiaseman mukaan toimialoitain vuonna 1991	98

Ammatti

16. Työlliset ammatin ja sukupuolen mukaan vuonna 1991	99
--	----

Sosioekonominen asema

17. Palkansaajat (työlliset) sosioekonomisen aseman ja sukupuolen mukaan vuonna 1991	101
--	-----

Työantaja

18. Työlliset työnantajasektorin mukaan toimialoitain vuonna 1991	102
---	-----

Työssäolo

19. Työlliset työssäolon mukaan toimialoitain vuonna 1991	103
---	-----

Työaika, yli- ja sivutyötä tehneet

20. Työlliset normaalin työajan, sukupuolen ja naisten siviilisäädyn mukaan vuonna 1991	104
21. Työlliset normaalin työajan mukaan toimialoitain vuonna 1991	104
22. Työllisten keskimääräinen normaali viikkotyöaika ammattiaseman mukaan toimialoitain vuonna 1991	105
23. Yli- ja sivutyötä tehneet sekä yli- ja sivutyöasteet toimialoitain vuonna 1991	106

12. Sysselsatta efter näringsgren och län år 1991	96
---	----

Yrkesställning

13. Sysselsatta efter yrkesställning och kön år 1991	97
14. Sysselsatta efter yrkeställning och ålder år 1991	97
15. Sysselsatta efter yrkesställning näringsgrensvis år 1991	98

Yrke

16. Sysselsatta efter yrke och kön år 1991	99
--	----

Socioekonomisk ställning

17. Löntagare (sysselsatta) efter socioekonomisk ställning och kön år 1991	101
--	-----

Arbetsgivare

18. Sysselsatta efter arbetsgivaresektor näringsgrensvis år 1991	102
--	-----

Deltagande i arbete

19. Sysselsatta efter deltagande i arbete näringsgrensvis år 1991	103
---	-----

Arbets tid, övertidsarbete och bisysla

20. Sysselsatta enligt normal arbetstid, kön och kvinnornas civilstånd år 1991	104
21. Sysselsatta enligt normal arbetstid näringsgrensvis år 1991	104
22. Sysselsattas normal veckoarbetstid i medeltal efter yrkesställning näringsgrensvis år 1991	105
23. Personer som utfört övertidsarbete eller haft bisyssla samt relativa övertids- och bisysslotar näringsgrensvis år 1991 ...	106

	Sivu
Tehdyt työpäivät ja työtunnit	
24. Tehdyt työpäivät toimialoittain vuonna 1991	107
25. Palkansaajien tekemät työpäivät toimialoittain vuonna 1991	108
26. Tehdyt työtunnit toimialoittain vuonna 1991	109
27. Palkansaajien tekemät työtunnit toimialoittain vuonna 1991	110

Työttömät

28. Työttömät ja työttömyysasteet iän ja sukupuolen mukaan vuonna 1991	111
29. Työttömät ja työttömyysasteet lääneittäin vuonna 1991	112
30. Työttömät ja työttömyysasteet toimialoittain sukupuolen mukaan vuonna 1991	113
31. Työttömät toimialoittain vuonna 1991 ..	114
32. Työttömyysaste toimialoittain vuonna 1991	115
33. Työttömät työttömyyden laadun ja taustan mukaan vuonna 1991	116

	Sida
Utförda arbetsdagar och arbetstimmar	
24. Utförda arbetsdagar efter näringsgren år 1991	107
25. Arbetsdagar utförda av löntagare efter näringsgren år 1991	108
26. Utförda arbetstimmar efter näringsgren år 1991	109
27. Arbetstimmar utförda av löntagare efter näringsgren år 1991	110

Arbetslösa

28. Arbetslösa och relativa arbetslöshetstal efter ålder och kön år 1991	111
29. Arbetslösa och arbetslöshetstal länsvis år 1991	112
30. Arbetslösa och relativa arbetslöshetstal näringsgrensvis enligt kön år 1991	113
31. Arbetslösa efter näringsgren år 1991 ..	114
32. Relativt arbetslöshetstal efter näringsgren år 1991	115
33. Arbetslösa enligt arbetslöshetens art och bakgrund år 1991	116

Contents

	Page		Page
Summary	50	Employed	
Definitions of the main concepts used in the Finnish Labour Force Survey	52	A6. Employed persons by age and sex in 1970 – 1991	66
Time series tables	55	A7. Employed persons by status in employment and sex in 1976 – 1991 ...	68
Tables, statistics for 1991	85	A8. Employed persons and proportion of persons in part-time employment by province in 1976 – 1991	69
Appendices	117	A9. Number and rates of employed persons on overtime and with second jobs in 1977 – 1991	70
Explanation of symbols to tables	11	A10. Employed persons by industry and sex in 1970 – 1991	71
Notes	12	A11. Employed persons by employer sector and industry in 1984 – 1991	73
Appendicex		Days of work	
1. Industrial Classification 1979 and 1988 in Finnish, Swedish and English	118	A12. Employed persons' working and absence days by industry in 1984–1991	74
2. Occupational Classification, Major groups and Minor groups in Finnish, Swedish and English	140	A13. Working days per employed by employer sector and industry in 1984–1991	75
3. Classification of socio-economic status in Finnish, Swedish and English	142	A14. Employed persons' working, un-employment and absence days per employed person on average in 1984–1991	76
4. List of computer outputs (in Finnish) ...	143	Hours of work	
5. Questionnaire form used in the Labour Force Survey	151	A15. Hours actually worked by industry in 1976–1991 and overtime hours and hours worked in second jobs in 1984–1991	77
Time series tables		A16. Hours actually worked by employees by employer sector and industry in 1984–1991	78
Population 15–74 years old and labour force		A17. Working hours per employed by employer sector and industry in 1984–1991	79
A1. Population 15–74 years old by sex and activity in 1970 – 1991	56	A18. Working hours per employees by employer sector and industry in 1984–1991 ...	80
A2. Population 15–74 years old by age and sex in 1970 – 1991	58		
A3. Labour force by age and sex in 1970 – 1991	60		
A4. Labour force participation rates by age and sex in 1970 – 1991	62		
A5. Persons not in labour force by age and sex in 1970 – 1991	64		

Unemployed

- A19. Unemployed persons by age and sex in 1970 – 199181
- A20. Unemployment rate by age and sex in 1970 – 199182
- A21. Unemployed persons and unemployment rates by province in 1976–199183
- A22. Unemployed persons and unemployment rates by industry in 1977 – 199184

Tables, statistics for 1991**Population 15–74 years old and labour force**

1. Population 15–74 years old by activity and sex in 199186
2. Population 15–74 years old by activity in 199187
3. Population 15–74 years old by activity and age group in 199188
4. Population 15–74 years old by activity and province in 199189
5. Population 15–74 years old by province and age in 199189
6. Labour force by age and province in 1991 ..90
7. Labour force participation rates by age and province in 199190
8. Persons not in labour force by activity and age group in 199191

Employed**Industry**

9. Employed persons by industry in 199192
10. Employed persons and percentage distribution of employed persons by industry and sex in 199194

11. Employed persons by industry and age in 1991 95
12. Employed persons by industry and province in 1991 96

Status in employment

13. Employed persons by status in employment and sex in 1991 97
14. Employed persons by status in employment and age in 1991 97
15. Employed persons by status in employment and industry in 1991 98

Occupation

16. Employed persons by occupation and sex in 1991 99

Socio-economic status

17. Employees (employed) by socio-economic status and sex in 1991 101

Employer sector

18. Employed persons by employer sector and industry in 1991 102

Work attendance

19. Employed persons by work attendance and by industry in 1991 103

Working time, overtime and second job

20. Employed persons by normal hours of work, sex and marital status of females in 1991 104
21. Employed persons by normal hours of work and by industry in 1991 104
22. Employed persons' normal weekly hours of work: averages by industrial status and industry in 1991 105

23. Number and rates of employed persons on overtime and with second jobs by industry in 1991	106	Unemployed	
		28. Unemployed persons and unemployment rates by age and sex in 1991	111
Actual days and hours of work		29. Unemployed persons and unemployment rates by province in 1991	112
24. Actual days worked by industry in 1991	107	30. Unemployed persons and unemployment rates by industry and sex in 1991	113
25. Days actually worked by employees by industry in 1991	108	31. Unemployed persons by industry in 1991	114
26. Actual hours worked by industry in 1991	109	32. Unemployment rate by industry in 1991	115
27. Hours actually worked by employees by industry in 1991	110	33. Unemployed persons by type and background of unemployment in 1991	116

Taulukoissa käytetyt symbolit – Symboler i tabellerna – *Explanation of symbols*

Ei mitään ilmoitettavaa – Intet finns att redovisa – <i>Magnitude nil</i>	–
Suure pienempi kuin puolet käytetystä yksiköstä – Storheten mindre än hälften av den använda enheten – <i>Magnitude less than half of unit employed</i>	0
Tietoa ei ole saatu tai se on liian epävarma esitettäväksi – Uppgift ej tillgänglig eller alltför osäker för att anges – <i>Data not available or too uncertain to be reported</i>	
Loogisesti mahdoton esitettäväksi – Logiskt omöjlig uppgift – <i>Category not applicable</i> .. .	
Miehet – Män – <i>Males</i>	M
Naiset – Kvinnor – <i>Females</i>	N
Molemmat sukupuolet – Båda könen – <i>Both sexes</i>	MS

Huomautuksia – Anmärkningar – Notes

Ahvenanmaata koskeva muutos

Ahvenanmaan maakuntaa koskevat tiedot sijoitetaan tästä lähtien tilastossa läänien jälkeen. Tilastokeskus ja Ahvenanmaan maakuntahallitus ovat sopineet muutoksesta korostaakseen maakunnan 1.1.1993 laajenevaa itsehallintoa.

Saariryhmä on vuodesta 1921 ollut itsehallintoalue. Ahvenanmaata koskevien tilastojen laadinnassa sovi-taan kussakin tapauksessa erikseen. Tässä julkaisussa ne on laatintu Tilastokeskus.

Ahvenanmaata koskevat luvut ovat epäluotettavia otoksen pienuudesta johtuen.

Pyörityksistä johtuen taulujen summat eivät aina täsmää.

Joissakin tauluissa prosentit on laskettu pyöristämättömistä luvuis-ta.

Tämän julkaisun aikasarjat on kor-jattu vastaamaan vuonna 1987 al-kanutta käytäntöä, missä työttö-myyseläkeläisistä lasketaan työttö-miin vain työtä etsineet. Muut työttömyyseläkeläiset luetaan työ-voiman ulkopuolelle.

Työvoimatutkimuksen tilastoissa siirryttiin vuonna 1990 uuteen toi-mialaluokitukseen, Toimialaluokitus (TOL) 1988, Käsikirjoja nro 4, tilas-tokeskus. Vuonna 1989 koko aineis-to on kooditettu sekä vanhalla, Toi-mialaluokitus (TOL 1979), että uu-della luokituksella. Tässä julkaisussa toimialatiedot ennen vuotta 1989 esitetään vanhan luokituksen mu-kaan, vuoden 1989 tiedot sekä van-han että uuden luokituksen mukaan ja tiedot vuodesta 1990 uuden luoki-tuksen mukaan. Toimialaluokitukset liitteenä.

Ändring rörande Åland

Uppgifterna för landskapet Åland i statistiken flyttas från och med nu och placeras efter länen. Statistikcentralen och landskapsstyrelsen har kommit överens om denna förändring för att betona den utvidgade självstyrelse som landskapet får från och med 1.1.93.

Ögruppen har sedan 1921 varit ett självstyrt område. Om utarbetande av statistik som rör landskapet överenskomms speciellt i varje enskilt fall. De uppgifter som rör landskapet i denna publikation har utarbetats av Statistikcentralen.

Uppgifterna om Åland är otillförlitliga därför att urvalet är så litet.

På grund av avrundningar överens stämmer tabellsummorna inte all-tid.

Procenttalen i några tabeller har beräknats på basen av icke-avrundade tal.

Tidsserierna i denna publikation har justerats så att de motsvarar den praxis som togs i bruk år 1987, enligt vilken endast de personer med arbetslöshetspension som sökte arbete räknas som arbetslösa. Övriga per-soner som har arbetslöshetspension inräknas i den befolkningsdel som inte tillhör arbetskraften.

I arbetskraftsundersökningens statis-tik övergick man år 1990 till den nya näringsgrensindelningen, Näringsgrensindelningen (NI) 1988, Handböcker Nr 4, Statistikcentralen. Hela materialet för 1989 har kodats både enligt den gamla indelningen, Näringsgrensindelningen (NI) 1979, och enligt den nya indelningen. Näringsgrensuppgifter som gäller tiden före år 1989 i denna publikation ut-ges enligt den gamla indelningen, uppgifter för år 1989 både enligt den gamla och den nya indelningen och uppgifter sedan år 1990 enligt den nya indelningen. Näringsgrensindelningarna bifogas.

Change concerning the presentation of Åland

The data on the Autonomous Territory of Åland are from now on placed after the data on the provinces. Statistics Finland and the Government of Åland have agreed on this change in order to emphasize the expansion of Åland's autonomy, with effect from 1 January 1993.

The Åland Islands have been an autonomous territory since 1921. Compilation of statistics on Åland is subject to ad hoc agreement. The data on Åland in this publication have been compiled by Statistics Finland.

Data concerning the Åland Islands are unreliable because of the small sample size.

In some tables details will not add to the totals shown because of rounding.

In some tables percentages have been calculated from unrounded figures.

The time series in this publication have been adjusted to correspond to the practice introduced in 1987, according to which unemployment pensioners are counted as being unemployed only if they have been looking for work. In other cases they are counted among the population not in the labour force.

From 1990, Labour Force Survey statistics are compiled using a revised industrial classification, *Standard Industrial Classification (SIC) 1988*, Handbooks no. 4, Central Statistical Office of Finland. The whole data file for 1989 has been coded using both the old classification, *SIC 1979*, and the new classification. In this publication, industrial data for years before 1989 are presented according to the old classification; for 1989 according to both the old and the new classification; and since 1990 according to the new classification. For the classifications, see Appendix 1.

Tulosten tarkastelua

Väestö

15–74-vuotias väestö lisääntyi vuonna 1991 monen vuoden jälkeen taas reippaasti, yli 20 000 hengellä. Poikkeuksellisen suuren lisäyksen syynä oli muuttovoitto. Samansuuruisen kasvu oli tyypillistä 1980-luvun alku-

vuosina. Kotiperäinen väestönkasvu on sen sijaan hidastunut, koska nuoret ikäluokat ovat pienentyneet.

Kuvio 1. 15–74-vuotias väestö ikäryhmittäin
Figur 1. Befolkning i åldern 15–74 år efter åldersgrupp
Figure 1. Population aged 15–74 by age groups

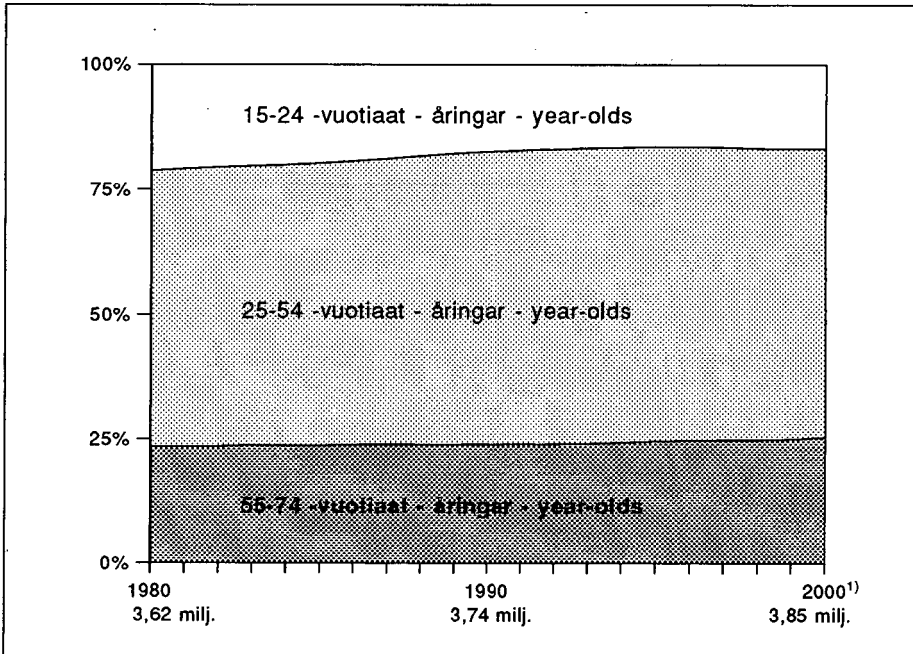

¹⁾ Vuodet 1992 – 2000 lähde: TK. Väestöennuste kunnittain 1991 – 2020. Väestö 1992:6

Työvoimatutkimuksen tulokset koskevat 15 – 74-vuotiasta väestöä. Monissa muissa yhteyksissä rajataan työkä usein 64 vuoteen. Esimerkiksi Ruotsin työvoimatutkimuksessa työkäisillä tarkoitetaan 16 – 64-vuotiaita.

Kuvio 2. 15–74-vuotias väestö 5-vuotiskäryhmittäin
Figur 2. Befolkning i åldern 15–74 år efter åldersgrupp (per 5 år)
Figure 2. Population aged 15–74 by five-year age groups

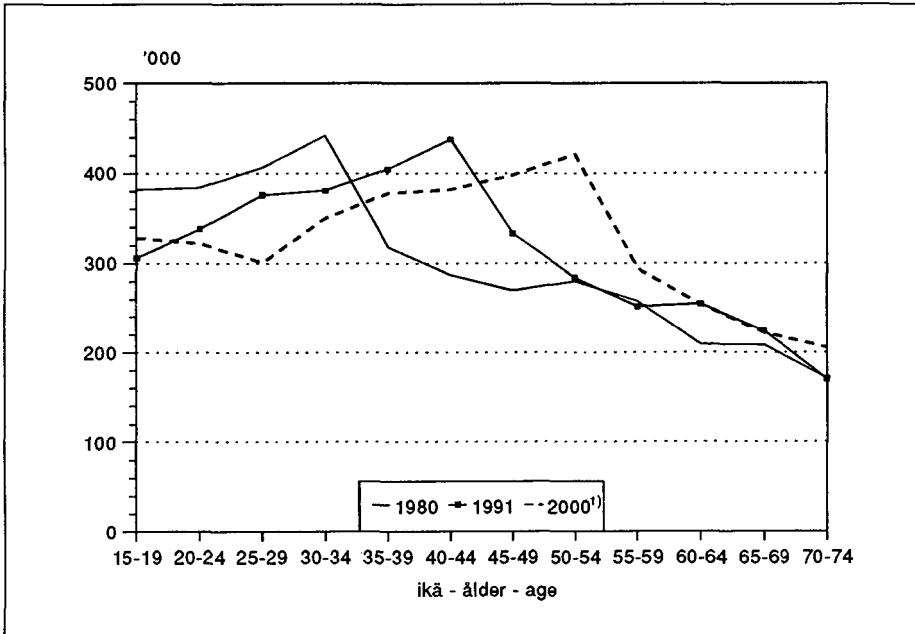

¹⁾ Lähde: TK. Väestöennuste kunnittain 1991 – 2020. Väestö 1992:6

Vuonna 1991 nettomaahanmuutto yli kak-
 sinkertaistui edellisestä vuodesta ja noin kol-

mannes 15–74-vuotiaiden lisäyksestä johtui
 muuttovoitosta.

Kuvio 3. Nettomaahanmuutto, 15–74-vuotiaat
Figur 3. Nettoinvandring, befolkning i åldern 15–74 år
Figure 3. Net immigration, population 15–74 years old

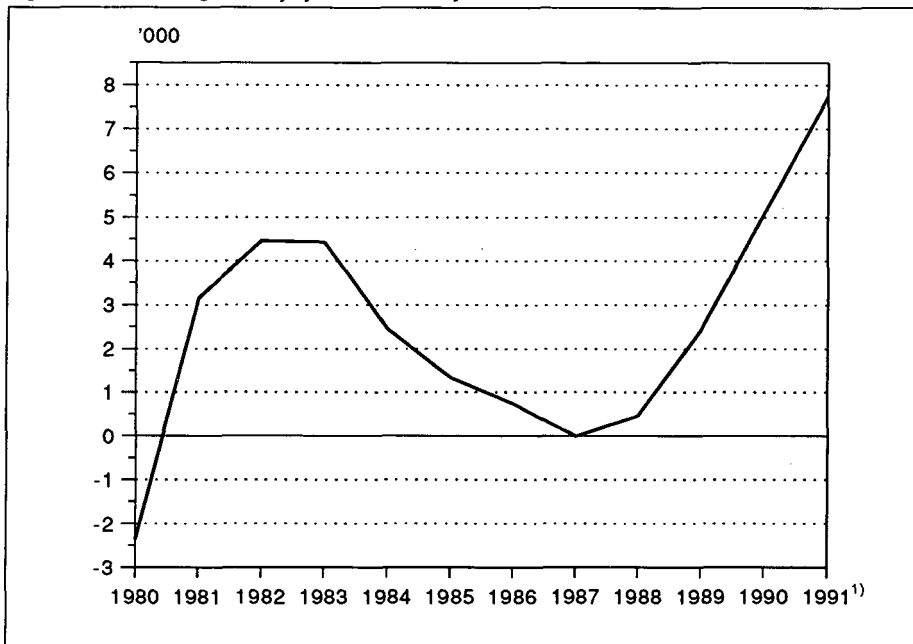

¹⁾ Ennakoarvio – preliminär uppgift – preliminary data
Lähde: TK. Väestötillasto.

Työvoiman tarjonta

Työvoiman tarjonta laski laman myötä vuonna 1991. Sekä mies- että naistyövoiman määrä väheni edellisestä vuodesta yli 10 000 hengellä kumpikin. Työvoiman osuus väestöstä laski noin prosenttiyksiköllä sekä miesten että naisten kohdalla.

Työvoimasta poistui reserviryhmiä, jotka vilkas kysyntä oli vetänyt työelämään mukaan. Laman tullessa nämä passivoituivat työnhakuun tietäessään sen tuloksettomaksi. Osa näistä työelämästä syrjäytyneistä siirtyi työelämän ulkopuolelle opiskelemaan. Tämä koski erityisesti nuoria.

Kuvio 4. Työvoiman määrän muutos edellisestä vuodesta
Figur 4. Arbetskraften, årsförändringar
Figure 4. Labour force, changes from preceding year

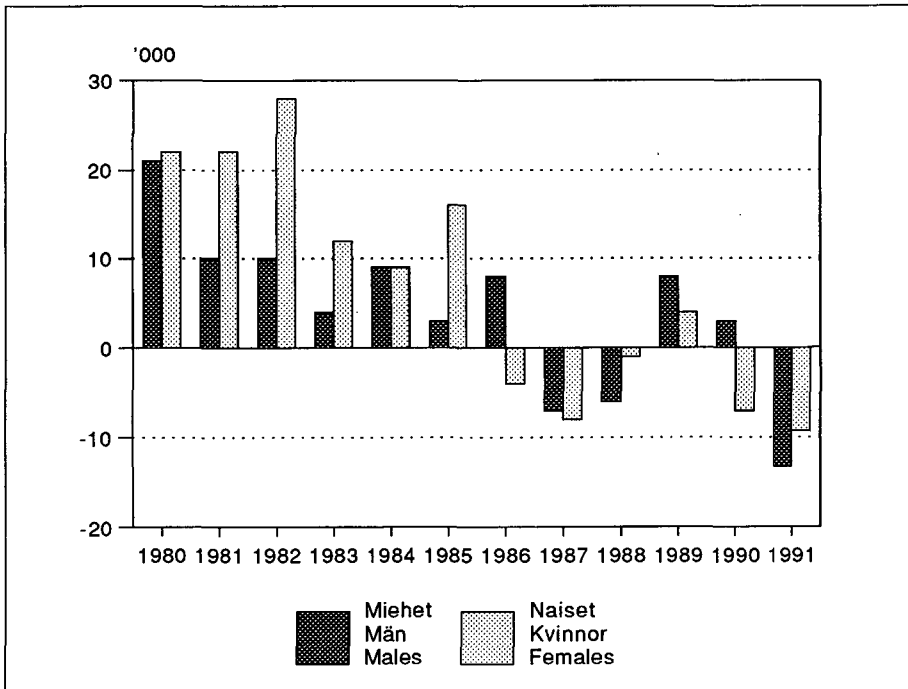

Taulukko 1. Työvoima sukupuolen ja iän mukaan

Ikä	1980	1982	1984	1986	1988	1990	1991
Yhteensä (1 000 henkeä)							
15 - 24	420	407	402	396	369	358	329
25 - 54	1 755	1 822	1 867	1 912	1 940	1 964	1 970
55 - 74	268	283	276	260	237	234	234
15 - 74	2 442	2 512	2 546	2 569	2 546	2 555	2 533
Miehet							
15 - 24	224	209	208	206	190	185	169
25 - 54	936	968	988	1 005	1 020	1 037	1 040
55 - 74	140	145	137	135	122	121	121
15 - 74	1 301	1 321	1 334	1 345	1 332	1 343	1 330
Naiset							
15 - 24	196	198	194	191	179	173	160
25 - 54	817	854	879	907	920	927	930
55 - 74	129	138	140	127	116	113	113
15 - 74	1 141	1 191	1 212	1 224	1 215	1 212	1 203

Kuvio 5. 15-74 vuotiaiden työvoimaosuudet
 Figur 5. Relativa arbetskraftstal, 15-74- åringar
 Figure 5. Labour force participation rates, population 15-74 years old

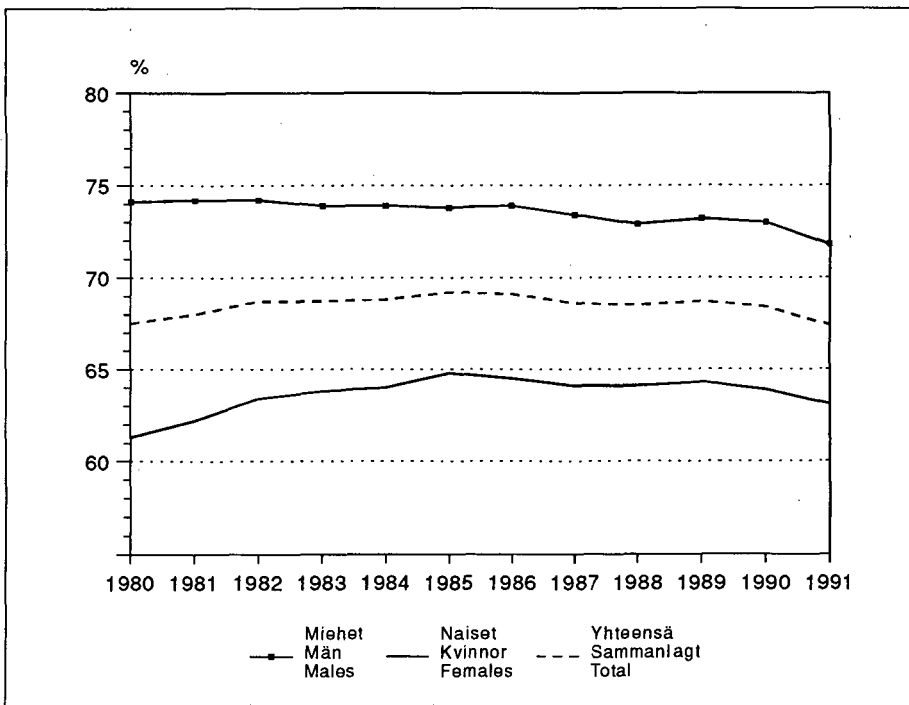

Työvoimareservi

Maassa asuvaa väestöä, joka ei ole työelämässä mukana, voidaan karkeasti ottaen pitää työvoimareservinä. Näin laajasti määriteltynä reservi ei kuitenkaan ole työelämän kannalta yhtenäinen eikä edes mahdollinen. Työhön osallistumattomasta väestöstä osa on helpommin osa vaikeammin saatavissa työelämäänsä mukaan. Tähän joukkoon kuuluvien työkelpoisuuskaiteerit kuten sopimaton koulutus, koulutuksen puuttuminen, ikä, henkinen ja fyysinen kunto jne. saavat eri arvon muuttuvassa kysyntätilanteessa.

Työhön osallistumaton väestönosa paisui tuntuvasti vuodesta 1985 lähtien. 1980-luvun loppupuolella siirryttiin ennenaikaiselle eläkkeelle siinä määrin, että keskimääräinen eläkkeellejäämisikä 57,8 vuotta vuonna 1984 laski 57,0 vuoteen vuonna 1990.¹⁾

Laman synnyttämä ennätyksellinen työttömien joukko lisäsi vuonna 1991 lyhyessä ajassa työhön osallistumattomien määrän kokonaan uudelle tasolle.

Kuvio 6. Työvoimareservi vuonna 1991
Figur 6. Arbetskraftreserver år 1991
Figure 6. Manpower reserve in 1991

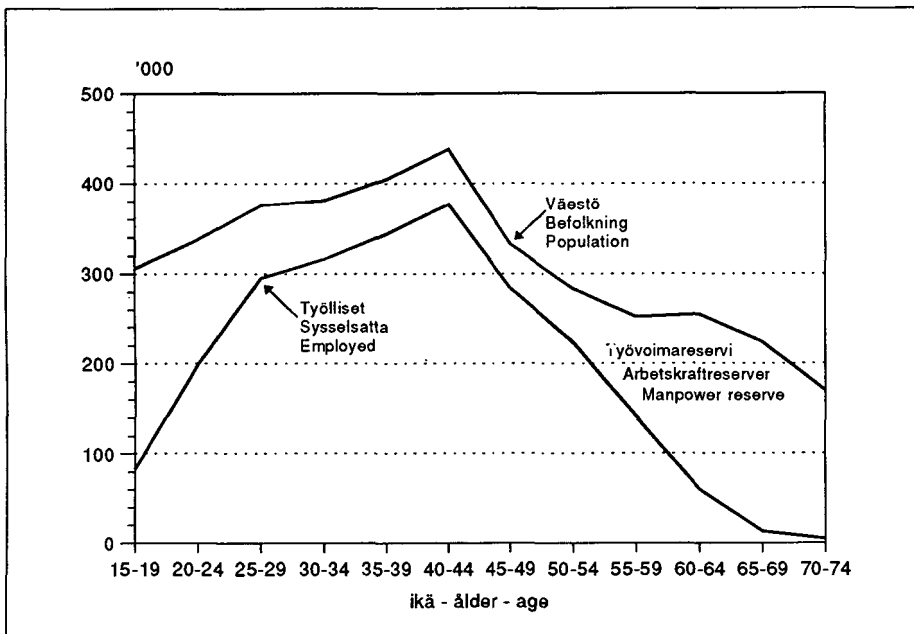

1) KELA tilastotoimisto: Ko. vuonna alkaneiden eläkkeiden saajien keskimääräinen ikä.

Taulukko 2. Työssä käymättömien ryhmiä työvoimatutkimuksen mukaan (alle 65-vuotiaita)

	1985	1991
Työttömät	129 000	193 000
Opiskelijat yli 20-vuotiaat	100 000	129 000
Asevelvollisuutta suorittavat	30 000	26 000
Omaa kotitaloutta hoitavat	130 000	114 000
län perusteella eläkkeellä	54 000	121 000
Muut	17 000	17 000
Yhteensä	460 000	600 000

Alle 65-vuotiaiden työkyvyttömyyseläkkeellä olevien ja pitkäaikaissairaiden määrä kasvoi 1980-luvun puolivälin 230 000:sta 250 000:een vuonna 1991.

Niin sanottu huoltosuhte eli kuinka monta henkeä oli yhtä työssäkävijää kohti, nousi

vuoden 1985 luvusta 2,01 lukuun 2,15 vuonna 1991. Ja nousu on vain kiihtynyt vuonna 1992, jolloin tammi-heinäkuussa oli 2,27 henkeä työssäkävijää kohti. Vuonna 1991 selvästi alle puolet väestöstä kävi töissä.

Kuvio 7. Työssä olevien (työlliset) osuus väestöstä vuonna 1991
Figur 7. Personer i arbete (sysselsatta), andelen av befolkning år 1991
Figure 7. Persons at work (employed), proportion of population in 1991

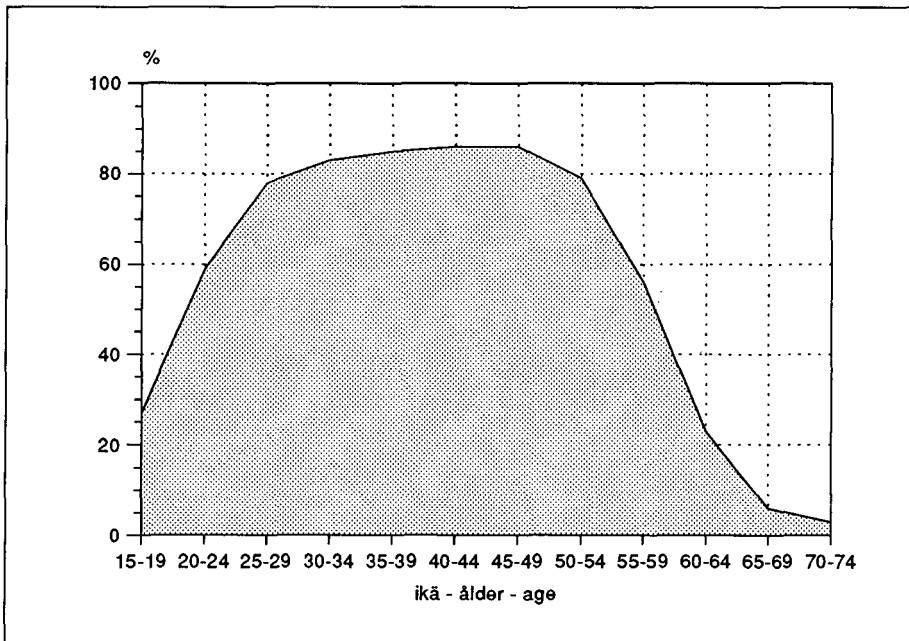

Työttömyys

Dramaattisimmin laman vaikutus näkyi vuonna 1991 työttömyyden rajuna kasvuna. 1980-luvun keskimääräinen 120 000 hengen työttömyys nousi 200 000 työttömän tasolle.

Työttömien osuus kohosi 7,6 prosenttiin työvoimasta. Työttömien naisten määrä kaksinkertaistui ja miesten yli kaksinkertaistui edelliseen vuoteen verrattuna.

Työvoimatutkimuksessa luetaan työttömäksi henkilö, joka oli koko tutkimusviikon työtä vailla, työhön käytettävissä sekä etsi työtä. Työttömyyden tilastointi perustuu ILO:n suosituksiin ja on kansainvälisesti vertailukelpoinen.

Kuvio 8. Työttömät sukupuolen mukaan
Figur 8. Arbetslösa efter kön
Figure 8. Unemployed persons by sex

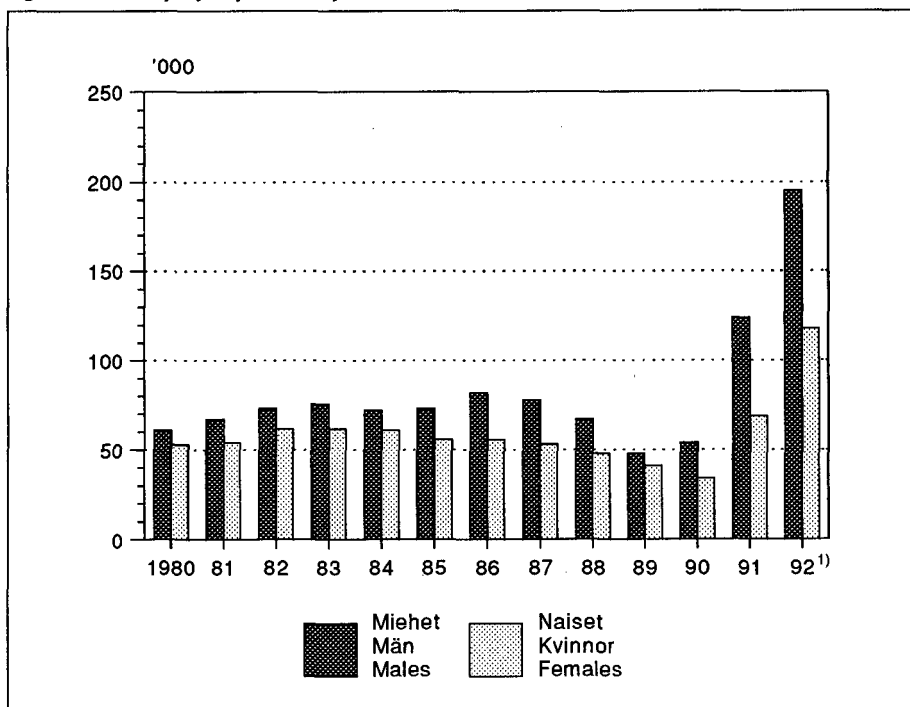

¹⁾ tammi-elokuu, januari-augusti, January-August

Työttömyys kohdistuu helposti nuoriin ihmisiin. Työmarkkinoille vasta tulleen, koulutetunkin mutta usein työkokemusta vailla olevan henkilön on vaikeaa löytää työtä aikana, jolloin uusia työpaikkoja ei juurikaan synny. Myös työvoimaansa vähentävät yritykset irtisanovat ensiksi lyhyemmän työsuhteen

omaavia, taloon viimeksi tulleita. Ei niinkään työpaikkansa vakiinnuttaneita, "vanhoja" työntekijöitä. Lisäksi vanhimpien ikäryhmien tämänkin hetken työttömyyttä on lievittänyt yli 55-vuotiaiden varsin huomattava työttömyys- ja varhaiseläkkeille siirtyminen viime vuosikymmenen loppupuolella.

Kuvio 9. Työttömyysasteet iän mukaan
Figur 9. Arbetslöshetstal efter ålder
Figure 9. Unemployment rates by age

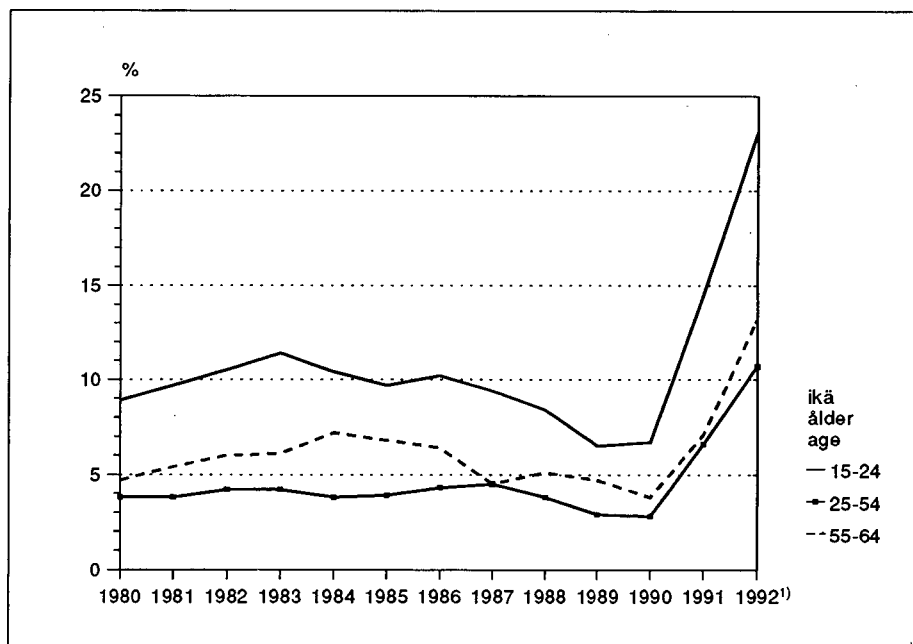

¹⁾ tammi-elokuu, januari-augusti, *January-August*

Vaikka suuri osa alle 25-vuotiaista oli vielä opiskelemassa, kohdistui työttömyys tähän

nuoreen työvoiman osaan muita ankarammin.

Kuvio 10. Työttömät iän mukaan vuonna 1991
 Figur 10. Arbetslösa efter ålder år 1991
 Figure 10. Unemployed persons by age 1991

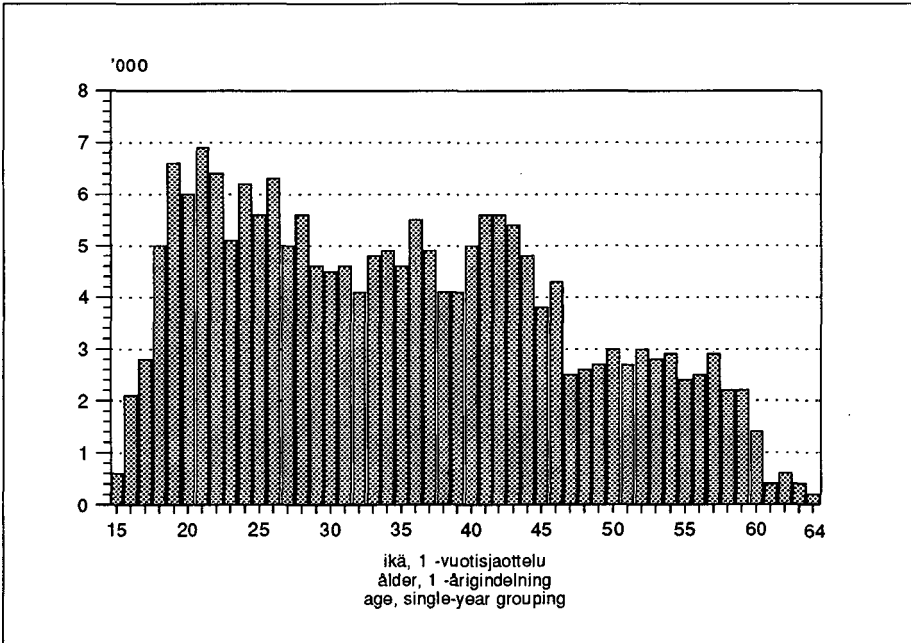

Vuoden 1991 aikana työttömyyttä omakoh-
 taisesti kokeneiden ihmisten luku nousi työ-
 voimatutkimuksen lisähaastattelun mukaan
 592 000:een. Pari vuotta aikaisemmin heitä
 oli 290 000. Työttömän henkilön puoliso oli
 ollut samanaikaisesti työttömänä vuoden
 1989 syksyllä 6 000:lla työttömällä ja vas-
 taavasti viime vuonna 22 000:lla työttömäl-
 lä. Tutkimuksen mukaan työttömyyden kes-

ton keskiarvo nousi samalla aikavälillä
 19:stä 22:een viikkoon.¹⁾

Parhailtaan vallitseva suurtyöttömyys koh-
 distuu voimakkaimmin rakentamisen ja teol-
 lisuuden aloille. Vuonna 1991 keskimäärin
 17 prosenttia rakennusalan ja 8 prosenttia
 teollisuuden työvoimasta oli vailla työtä.

1) Työvoiman vuosihaastattelu syksy 1989 ja 1991.

Kuvio 11. Työttömyysaste toimialoittain vuonna 1991
 Figur 11. Arbetslöshetstal efter näringsgren år 1991
 Figure 11. Unemployment rates by industry in 1991

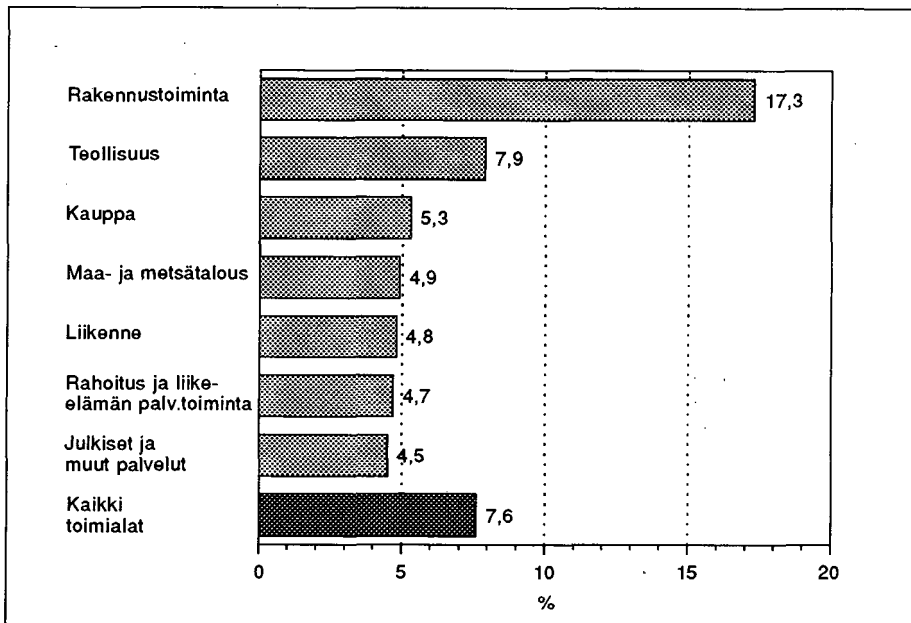

Työllisyys, työvoiman toteutunut kysyntä

Työvoimatutkimuksessa luokitellaan työlliseksi henkilö, joka tutkimusviikolla teki yhtenäkin päivänä työtä tai oli työpaikastaan tilapäisesti poissa. Toisin sanoen työn tekeminen syrjäyttää muun toiminnan henkilön toiminnanlaatua tai työmarkkinaominaisuutta määriteltäessä. Työllisiksi lasketaan vieraan palveluksessa olevien palkansaajien lisäksi myös itsenäiset ammatinharjoittajat, muut yrittäjät ja ilman säännöllistä palkkaa työskentelevät yrittäjäperheenjäsenetkin, jos he työskentelevät vähintään kolmanneksen alan normaalista työajasta.

Vuonna 1991 keskimääräinen työllisten määrä romahti kymmenen vuoden takaiselle tasolle, 2,34 miljoonaan. Työvoiman kysyntä nousi vahvasti 1980-luvun alkuvuosina aina vuoteen 1985 asti. Parin laskuvuoden jälkeen kysyntä huipentui 2,47 miljoonaan

työlliseen vuonna 1989. 130 000 työpaikan vähennys vuonna 1991 näyttää voimistuvan ja uhkaa laskea kuluvana vuonna työssäkävijöiden määrän 1970-luvun alun tasolle, ehkä sitäkin alemmas.

Taulukko 3. Työlliset sukupuolen mukaan (1000 henkeä)

	1970	1980	1990	1991	1992 ¹⁾
Miehet	1 236	1 240	1 289	1 206	1 131
Naiset	980	1 088	1 179	1 134	1 081
Yhteensä	2 217	2 328	2 467	2 340	2 212

1) tammi-elokuu 1992

Kuvio 12. Työlliset toimialoittain
 Figur 12. Sysselsatta efter näringsgren
 Figure 12. Employed persons by industry

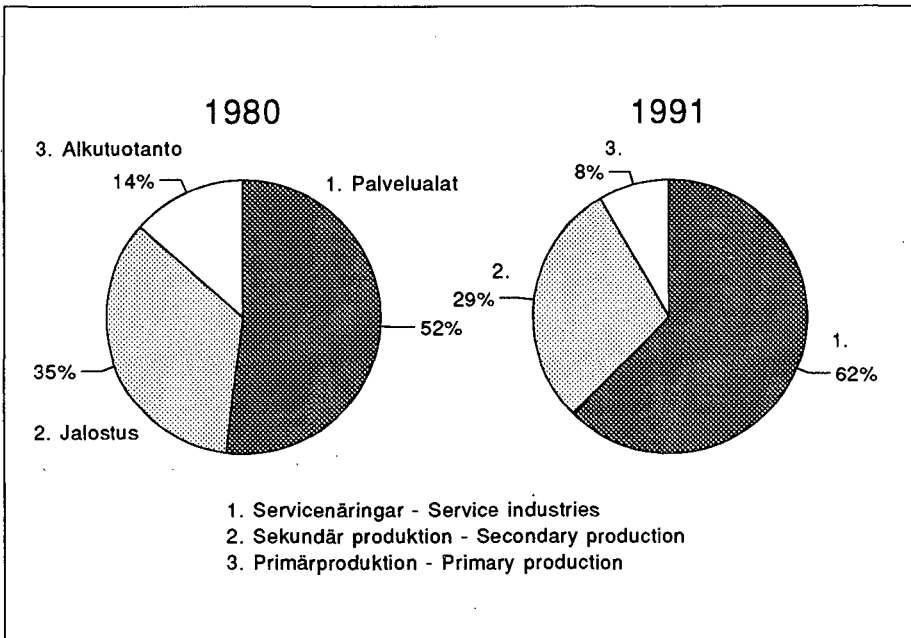

Teollisuudessa työskentelevien määrä laski vuonna 1991 parin vuoden takaisesta tilanteesta 60 000:lla hengellä, yli 10 prosentilla. Kuten

työttömyyden yhteydessä mainittiin, lama heikensi ensimmäiseksi rakennusalan ja eräiden teollisuusalojen työvoiman kysyntää.

Kuvio 13. Työlliset erällä toimialoilla neljännesvuosittain
Figur 13. Sysselsatta inom några branscher kvartalsvis
Figure 13. Employed persons in some industries, quarterly data

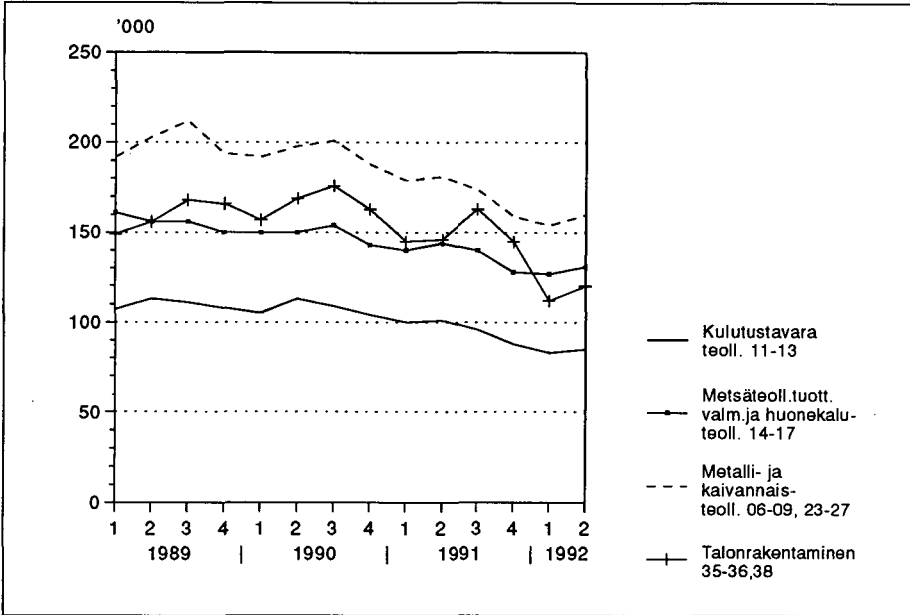

Elinkeinoelämän toimintojen hidastuessa työvoiman kysyntä heikkeni myös palvelualoilla. Kaupan työllisyys väheni jo vuositasolla 1991 noin kahdeksan prosenttia edellisestä vuodesta. Liikenteessä kuljetus pysyi vielä edellisen vuoden tasolla, mutta tietoliikenteen alalla työskentelevien määrä väheni kahdeksalla prosentilla. Rahoituspalvelujen työllisyys heikkeni myös selvästi tarkasteluvuonna.

Julkisten ja muiden palvelujen henkilöstön kokonaismäärä oli myös jo hienoisessa laskussa, vaikkakin laman vaikutukset näkyivät siellä vasta myöhemmin. Julkisen hallinnon ja terveyspalvelujen henkilöstö väheni kolme prosenttia vuodesta 1990. Sen sijaan koulutus- sosiaali- ja muut palvelut työllistivät vielä 1991 enemmän väkeä kuin vuotta aiemmin.

Julkinen ja yksityinen ala

Julkinen sektori työllisti vuonna 1991 lähes 710 000 henkeä, 28 prosenttia koko työvoimasta. Osuus nousi edellisestä vuodesta neljä prosentin kymmenestä. Koska työllisyys heikkeni yksityisellä puolella nopeammin, sen työllistävä osuus koko työvoimasta laski vuoden aikana 69 prosentista lähelle 64 pro-

senttia. Vuonna 1991 julkisen alan palveluksesta jäi työttömäksi 40 000 henkeä, yksityiseltä puolelta yli 120 000. Vastaavat työttömyysasteet olivat 5,3 ja 7,0 prosenttia. Kuntien ja kuntainliittojen työvoima lisääntyi tarkasteluvuonna vielä selvästi, valtion henkilöstö ei kasvanut.

Taulukko 4. Työlliset julkisella ja yksityisellä alalla

	1985	1987	1989	1991	1992 ¹⁾
Työlliset yhteensä	2 437	2 423	2 470	2 340	2 212
Valtio	226	230	229	222	224
Kunnat, kuntain liitot	447	466	479	487	470
Yksityinen	1 760	1 724	1 760	1 629	1 516

1) tammi-elokuu

Osa-aikatyö

Tilastokeskuksen työvoimatutkimuksessa luokitellaan osa-aikatyölliseksi henkilö, jonka päätyön normaali viikkotyöaika on alle 30 tuntia. Osa-aikaisuuden raja koetaan jos-sain määrin häilyvänä ja se vaihtelee maittain. Yhtenäistävä kansainvälinen ohje on vasta kehitteillä. Toinen käytössä oleva raja on 35 tuntia, jota käytetään mm. Ruotsin vastaavassa tilastossa. Määritelmän mukaan osaksi viikkoa lomautetut eivät kuulu osa-aikatyön piiriin.

Osa-aikatyötä teki vuonna 1991 vajaat 180 000 henkeä, 7,6 prosenttia kaikista työllisistä. Osa-aikatyönteko on muuttunut Suomessa hyvin vähän.

Mikäli osa-aikatyön raja määriteltäisi 34 tuntiin viikossa, nousisi osa-aikaisten yhteismäärä 300 000 henkeen vuonna 1991.

Taulukko 5. 1–29 ja 1–34 tuntia viikossa tekevien osuus työllisistä keskimäärin vuodessa

	1 – 29 tuntia viikossa	1 – 34 tuntia viikossa
	prosenttia työllisistä	
1984	8,3	12,8
1985	8,2	12,5
1986	8,0	12,4
1987	8,0	12,4
1988	7,3	11,7
1989	7,4	12,0
1990	7,2	11,8
1991	7,6	12,8

Kuvio 14. Osa-aikatyössä olevat palkansaajat vuonna 1991

Figur 14. Löntagare i deltidarbete år 1991

Figure 14. Employees at part-time work in 1991

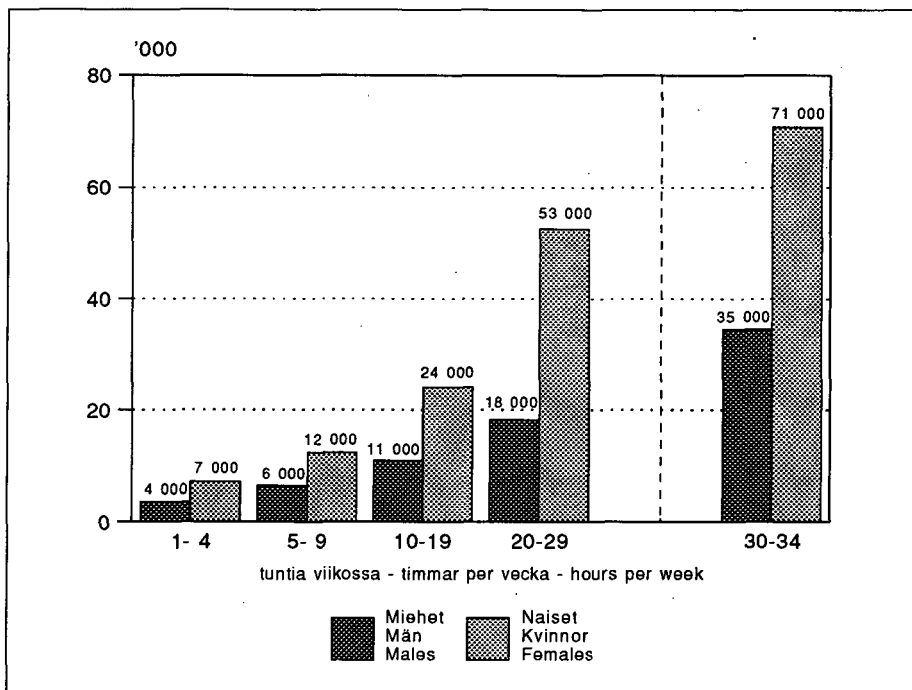

Vuonna 1991 alle 30-tuntista työviikkoa tekevistä kolme neljäsosaa oli palkansaajia eli vieraan palveluksessa. Mutta myös yrittäjien ja heidän perheenjäsentensä työaika oli usein alle koko-aikatyön rajan. Maatalouden yrittäjistä 14 prosenttia laskettiin osa-aikaisiksi. Toisaalta maatalouden sekä myös kaupan yrittäjät tekivät myös pisintä työaika. Yli 40 prosenttia maatalouden ja vähittäiskaupan yrittäjistä ilmoitti normaaliksi työajakseen yli 50 tuntia viikossa.

Osa-aikatyötä tekevät pääasiassa naiset, joita oli 65 prosenttia osa-aikaisista vuonna 1991. Heistä joka viides oli alle 25-vuotias. Alle 20-vuotiaista työllisistä naisista runsaat 40 prosenttia työskenteli osa-aikaisena. Toisaalta myös vanhimmissa ikäryhmissä normaalia lyhyempi viikkotyöaika yleistyi.

Osa-aikaisia palkansaajia oli eniten vähittäiskaupan ja koulutuksen toimialoilla, 16 – 17 prosenttia alan palkansaajista.

Ammatti

Taulukko 6. Työvoiman ammattirakenne (1000 henkeä)

	1988	1989	1990	1991
Yhteensä	2 546	2 559	2 555	2 533
Teknin., tiet., opetus- ym. hum. työ ...	323	332	337	338
Terveystieteiden, sosiaalialan työ	265	271	269	272
Hallinto- ja toimistotyö	396	406	418	412
Kaupallinen työ	239	244	248	243
Maa- ja metsätaloustyö, kalastus	250	229	218	215
Kuljetus- ja liikennetyö	155	149	149	145
Teoll.työ, kaivos- ja rakennustyö	617	622	615	589
Palvelutyö	281	291	286	284
Tuntematon	3	4	5	5
Ei ammattia (työelämään hakeutunut) ..	17	12	11	28

Jo muutaman viime vuoden tarkastelu osoittaa, että työvoiman ammattirakenne on kehittänyt aiempaa enemmän koulutusta vaativien toimihenkilöammattien suuntaan. Fyysisistä ponnistuksista edellyttävissä ammateissa tarvitaan yhä vähemmän väkeä. Sellaiset työtehtävät ovat siirtyneet ihmisiltä koneille.

Tekniikan, tieteen, lainopin, humanistiikan ja taiteen työvoima on kasvanut vakaasti viime vuosina. Hallinnon ja toimistotyön ammatit yleistyivät vielä 1980-luvun lopulla, mutta alan työvoiman kysynnän romahtaminen lienee vähentänyt myös tarjontaa vuonna 1991. Samoin on käynyt myös kaupallisen työn ammateissa.

Maa- ja metsätalousammattien harjoittajat, jotka ovat pääasiassa rittäjiä ja heidän perheenjäseniään, ovat vähentyneet vuosia jatkuneen rakennemuutoksen myötä. Yhä suurempiin yksiköihin keskittynyt karjatalous ja koneellistunut pelto- ja metsätalous pärjäävät entistä pienemmällä työvoimalla.

Poikkeuksellisen pieni maa- ja metsätalousammattien supistuminen vuonna 1991

onkin laskettava vallitsevan laman tiliin. Muilta aloilta ei löytenyt kysyntää maa- ja metsätaloustöihin tottuneille työntekijöille.

Vaikka teollisuusammattienkin työtehtävien luonne on viime aikoina varmasti edelleen fyysisesti keventynyt, laski koko ammattiryhmän osuus työvoimasta runsaaseen 23:een prosenttiin. Palvelutehtävissä toimivien osuus on sen sijaan pysynyt viime vuosina vakaasti 11 prosentin tasolla työvoimasta.

Työmarkkinoille vasta hakeutuneiden ja suoraan työttömäksi joutuneiden määrä nousi vuonna 1991 lähelle 30 000 henkeä. Näiden, useimmiten nuorten ja aiempaa työkokemusta vailla olevien henkilöiden osuus koko työvoimasta oli toista prosenttia ja työttömistä lähes 15 prosenttia. Heidän ammattiaan ei selvitetty työvoimatutkimuksessa.

Samankaltaisia työtehtäviä hieman ryhmitellen saadaan viisi yleisintä työllisten palkansaajien ammattia sekä molemmille sukupuolille yhdessä että naisille ja miehille erikseen.

Taulukko 7. Yleisimmät ammatit vuonna 1991, palkansaajat

	Yhteensä		Naiset		Miehet	
	1000 henkeä					
Sihteerit, konekirjoittajat, yleiskonttoristit, toimisto-apulaiset, laskuttajat	1.	135	1.	124		
Myyjät, myymälänhoitajat	2.	113	2.	81		
Sairaan-, perushoitajat, laboratorio- ja hammashoitajat ..	3.	77	3.	73		
Siivoojat, sairaala-apulaiset	4.	76	4.	72		
Peruskoulun, lukioiden ja ammattikoulujen opettajat	5.	72				
Tekniikan alan työjohtajat, teknikot					1.	62
Talonrakennustyöntekijät					2.	59
Moottoriajoneuvojen kuljettajat					3.	57
Emännät, kokit, keittäjät			5.	53		
Koneistajat, koneasentajat, moottorien korjaajat					4.	52
Putkityöntekijät, levysepät, hitsaajat					5.	48

Jos yrittäjät otetaan tarkasteluun mukaan, miesten kohdalla yleisin ammatti vuonna 1991 oli edelleen maanviljelijä, 77 000 miestä. Toiseksi eniten miehiä oli hallinto-, talous- ja toimitusjohtajina, yli 70 000. Naisten puolella maatalon emännät eivät riittäneet enää, päinvastoin kuin vielä edellisenä vuonna, viiden suurimman ammattiluokan joukkoon.

Kuten edellä todettiin, työttömyys iski vuonna 1991 rankimmin rakennusammateissa työskenteleviin. Työvoimaan kuuluvista muurareista oli lähes kolmannes työttömänä, raudoittajista, betonimiehistä ja muista talonrakennusammattilaisista 27–28 prosenttia. Työttömyys oli yhtä yleistä myös asfaltti-, rata- ja tietyöntekijöiden kohdalla, puhumattakaan rakennusalan sekatyöntekijöistä, joista yli kolmannes oli vailla työtä.

Kuvio 15. Työttömyysammatteja vuonna 1991

Figur 15. Arbetslöshetsyrken år 1991

Figure 15. Occupations with high unemployment in 1991

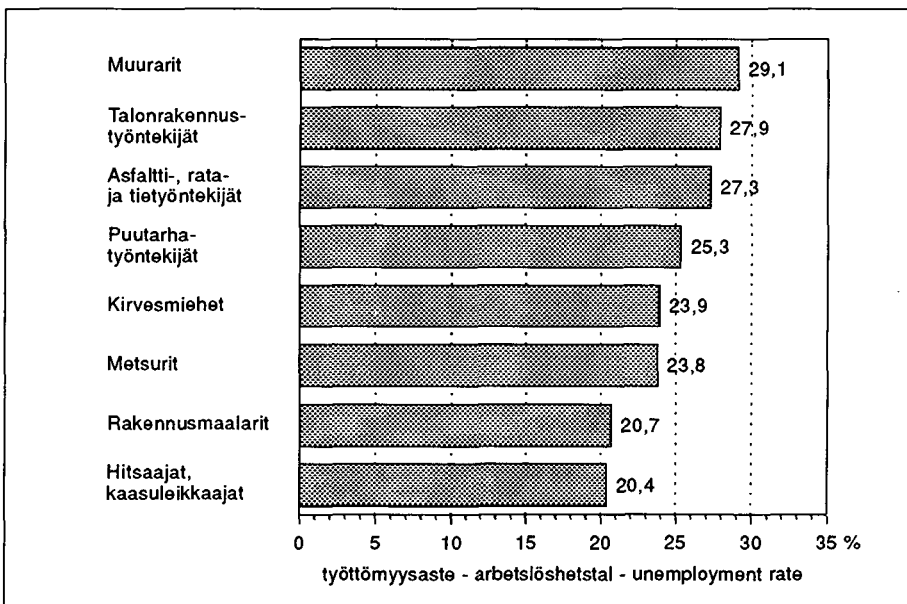

Metsurityövoimasta oli tarkasteluvuonna työttömänä lähes neljäsosa ja monissa teollisuuden ammattiteissa työttömyys hipoi 20 prosentin rajaa.

Laman vaikutus työttömyyden muodossa alkoi vuonna 1991 tuntua myös ns. toimihenkilöammattiteissa. Teknillisen alan teknikoiden ja työnjohtajien työttömyys nousi 4,5 prosenttiin ja kulttuuri- ja vapaa-aikatyön ammattiteilaisten 4,7 prosenttiin vastaavasta työvoimasta.

Laman vaikutus työttömyyden muodossa alkoi vuonna 1991 tuntua myös ns. toimihenkilöammattiteissa. Teknillisen alan teknikoiden ja työnjohtajien työttömyys nousi 4,5 prosenttiin ja kulttuuri- ja vapaa-aikatyön ammattiteilaisten 4,7 prosenttiin vastaavasta työvoimasta.

Kuvio 16. Työttömiä ammattiryhmittäin vuonna 1991
Figur 16. Arbetslösa efter yrkesgrupp år 1991
Figure 16. Unemployed persons by occupational groups in 1991

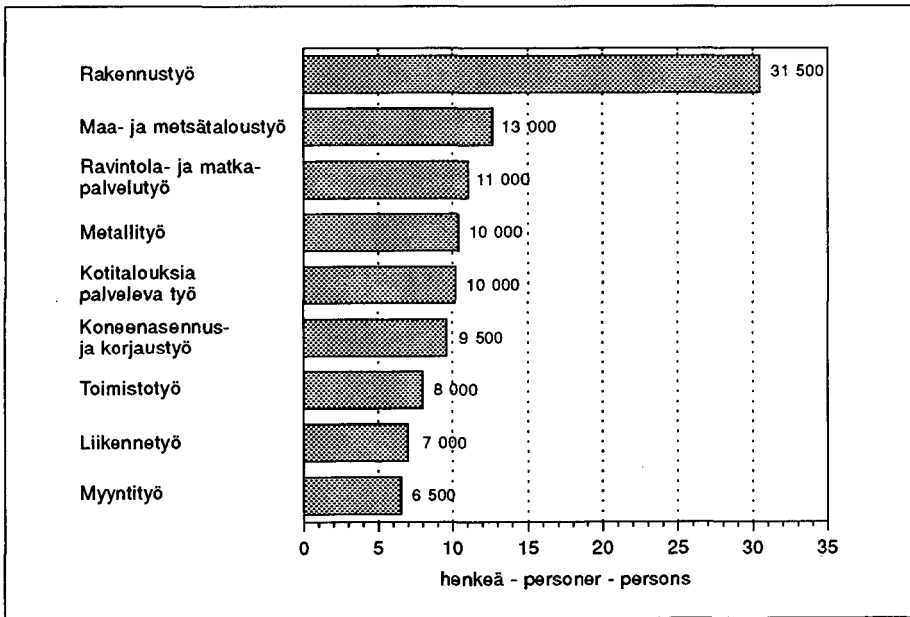

Koulutus

Työvoimatilastojen koulutustiedot saadaan yhdistämällä tutkintorekisterin tietoja työvoimatutkimuksen aineistoon. Tutkintorekisterin koulutustieto käsittää kaikki vähintään 400 tuntia kestäneet koulutukset. Perusasteen eli kansa-, keski- tai peruskoulun jälkeiset tutkinnot saadaan koulutusasteen ja -alan mukaan. Koulutustieto siirretään työvoimatutkimukseen vastanneille, sekä työvoimaan kuuluville että työvoiman ulkopuolisille.

Väestön koulutuksen taso nousi 1980-luvulla tasaisesti. Viime aikoina laman myötä koulutukseen osallistuminen on entisestään lisääntynyt. Vuonna 1991 uusien aloittaneiden opiskelijoiden määrä aikuiskoulutuslinjoilla oli 23 prosenttia edellisvuotta suurempi.¹⁾

Myöskin opiskeluaikaisen koulutukseen osallistuminen näyttää yleistyneen, ja osan kasvusta selittää työmahdollisuuden puuttuminen opiskelun ohella.

Kuvio 17. Työvoimaan kuulumattomat koululaiset ja opiskelijat

Figur 17. Studenter som ej hör till arbetskraften

Figure 17. Students not in labour force

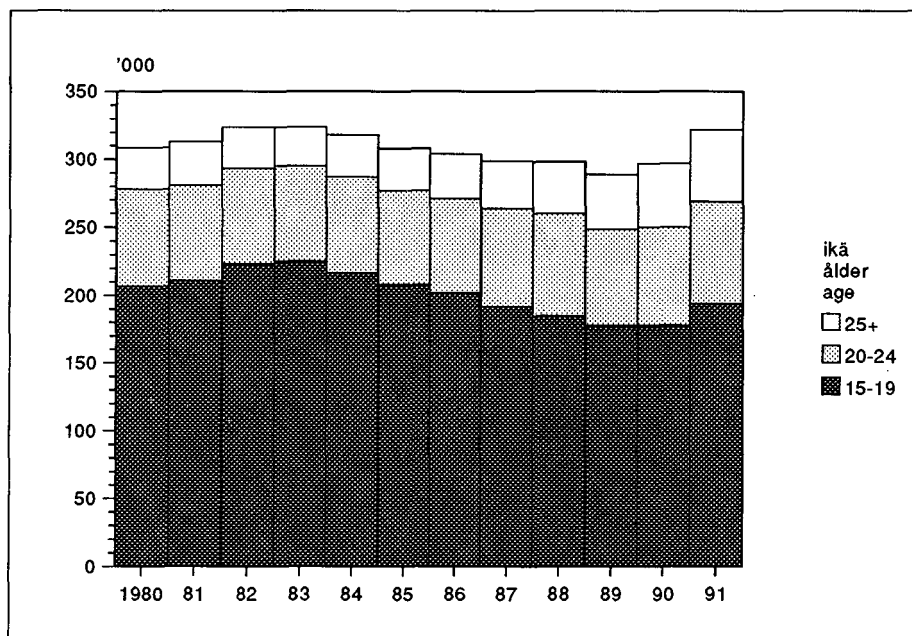

1) Ammatillisten oppilaitosten opiskelijat 1991, Koulutus ja tutkimus 1992:6

Yli puolella 15–74-vuotiaasta väestöstä oli perusasteen jälkeistä koulutusta vuoden 1991 ennakkotilaston mukaan. Miehillä oli koulutusta vielä prosenttiyksikön verran yleisemmin kuin naisilla, koska naiset ovat enemmistönä vanhemmissa kouluttamattomissa ikäluokissa. Tutkinnot harvenevat jyrkästi 45 ikävuoden jälkeen. Naiset ovat saavuttamassa miesten koulutusetumatkan aivan lähiaikoina. Korkean asteen koulutus oli joka kymmenennellä 15–74-vuotiaalla, miehillä hieman yleisemmin kuin naisilla.

On luonnollista, että perusasteen jälkeen koulutusta hankkineet ovat hakeutuneet työmarkkinoille useammin kuin tätä koulutusta vailla olevat. Työvoimaosuus oli koulutetuilla

runsaat 80 prosenttia, muilla 52 prosenttia. Korkean asteen koulutetuista kuului työvoimaan 85 prosenttia vuoden 1991 ennakkotiedon mukaan.

Koulutetun työvoiman osuus on kasvanut ripeästi viime vuosina. Perusasteen jälkeisen tutkinnon suorittaneita oli vuoden 1990 ensimmäisellä neljänneksellä 63 prosenttia koko työvoimasta. Se on seitsemän prosenttiyksikköä enemmän kuin vastaavana aikana vuonna 1985.¹⁾

Ennakkotietojen mukaan kasvusuunta jatkui vuonna 1991, jolloin koulutettuja oli noin 64 prosenttia työvoimasta.

Taulukko 8. Työvoiman koulutustaso vuonna 1991 (ennakkotietoja)²⁾

	henkeä	prosenttia
Työvoima yhteensä	2 533 000	100
Perusasteen jälkeinen koulutus	1 620 000	63,9
Keskiasteen koulutus	1 290 000	50,9
Alempi keskiaste	797 000	31,5
Ylempi keskiaste	494 000	19,5
Korkean asteen koulutus	329 000	13,0
Alin korkea aste	126 000	5,0
Alempi kandidaattiaste	64 000	2,5
Ylempi kandidaattiaste	126 000	5,0
Tutkijakoulutus	13 000	0,5
Ei perusasteen jälkeistä koulutusta	913 000	36,1

1) Työvoiman koulutus ja ammatit 1990, Työmarkkinat 1992:3.

2) TK, Käsikirjoja 1, Koulutusluokitus 1988

Kuitenkin lähes kolmasosalla työmarkkinoille kuulumattomistakin alle 75-vuotiaista oli edellä määritelty lisäkoulutus tai tutkinto takanaan. Suurimman ryhmän tässä lähes 400 000 työelämän ulkopuolella olevan koulutetun ihmisen joukossa muodostivat luonnollisesti joko iän tai työkyvyttömyyden perusteella eläkkeellä olevat. Heitä oli 175 000. Toistasataatuhatta jo tutkinnon omaavaa opiskelijaa koulutti edelleen itseään ammatillisissa oppilaitoksissa tai korkeakouluissa tai muissa oppilaitoksissa. Yli 60 000:lla eli lähes joka toisella työmarkkinoilta syrjässä olevalla "kotirouvalla" oli myös koulutusta enemmän kuin perusasteen verran.

Eri yhteyksissä on todettu, että koulutus nostaa työmarkkinakelpoisuutta kouluttamattomiin nähden. Mitä korkeampi koulutustaso on sitä vähäisempi on esimerkiksi työttömyyden uhka. Tämä näkyy myös tilastosta vuodelta 1991, jolloin perusasteen jälkeen lisäkoulutusta saaneiden työttömyysaste oli 6,3 prosenttia. Se oli prosenttiyksikön yleistä työttömyyttä ja peräti 3,5 yksikköä kouluttamattomien työttömyyttä pienempi. Korkean asteen koulutuksen saaneilla työttömyys jäi kahteen prosenttiin vastaavasta työvoimasta.

Kuvio 18. Työttömyysaste koulutuksen mukaan
Figur 18. Arbetslöshetstal efter utbildning
Figure 18. Unemployment rates by education

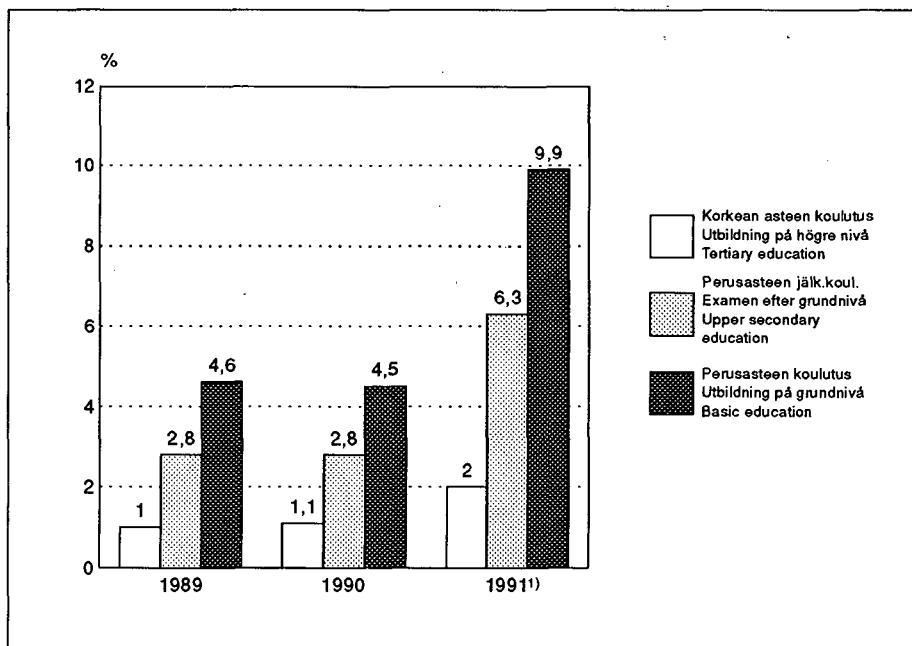

¹⁾ ennakkotieto – preliminär uppgift – preliminary data

Vaikka työttömyyttä on pidetty ammattitaidottomien, koulutusta vailla olevien vit-sauksena, se alkaa laman syvetessä ja pitkit-tyessä koskettaa yhä useammin myös kou-lutettuja. Supistuksia tehdään kaikkialla. Hyvän työllisyyden vuonna 1989 koulutettu-ja oli kaikista työttömistä kutakuinkin puo-

let. Seuraavana vuonna koulutettujen osuus nousi 52,6 prosenttiin ja vuonna 1991 päälle 53 prosentilla työttömistä oli perusasteen jäl-keen saatua lisäkoulutusta. Koulutettujen miesten työttömyysaste nousi parin vuoden aikana nopeammin kuin kouluttamattomien.

Työpanos ja työaika

Koko kansantalouden työpanos tunneilla mi-tattuna jäi vuonna 1991 runsaat kuusi pro-senttia pienemmäksi kuin edellisenä vuonna. Työpanossumma, 4,1 miljardia tuntia jaettu-na työllistä kohti teki 1745 tuntia vuodessa. Se on 19 tuntia alhaisempi kuin edellisenä

vuonna, koska työtuntien määrä laski enem-män kuin niiden tekijöiden määrää. Palkan-saajilla työpanos henkeä kohti laskettuna vuonna 1991 oli 1658 tuntia ja edellisenä vuonna kymmenen tuntia enemmän.

Kuvio 19. Tehdyt työtunnit, vuosimuutos
Figur 19. Utförda arbetstimmar, årsförändring
Figure 19. Hours actually worked, change from preceding year

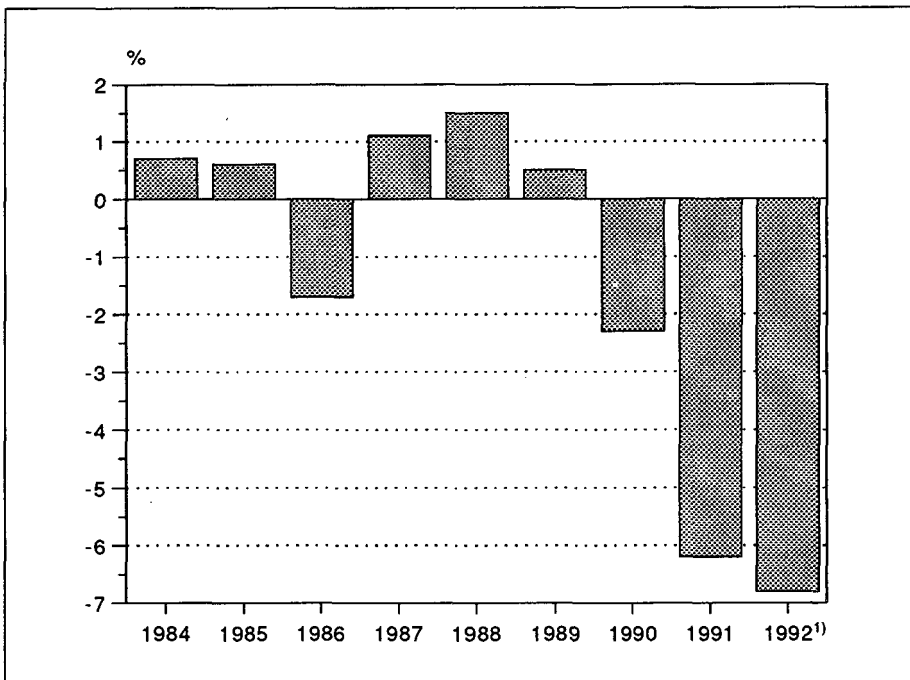

¹⁾ tammi-elokuu, januari - augusti, January - August

Tehdyt työtunnit vähenivät kaikilla muilla paitsi koulutuksen ja tutkimuksen sekä sosiaalipalvelujen aloilla.

Ylityötuntien määrä jäi lähes viidenneksen edellisvuotta pienemmäksi ja niiden osuus laski 1,8 prosenttiin kaikista työtunneista.

Kuvio 20. Yli- ja sivutyötuntien osuus kaikista työtunneista

Figur 20. Övertids- och bisysslotimmar, andelen av alla arbetstimmar

Figure 20. Overtime hours and hours worked in second jobs, proportion of all hours actually worked

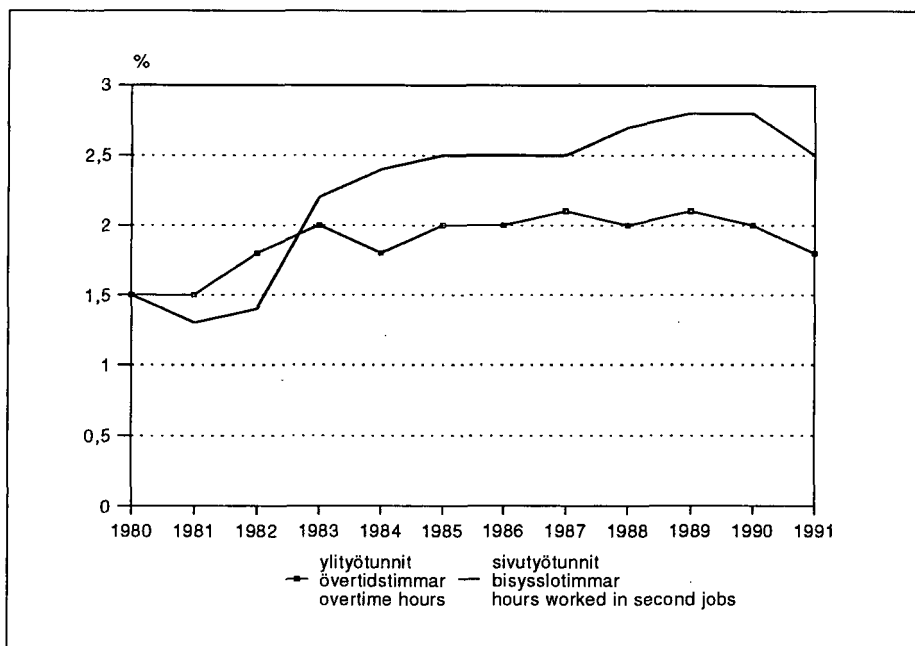

Vuonna 1991 tehdyistä työtunneista arvioitu keskimääräinen viikkotyöaika palkansaajaa kohti, osa-aikaiset mukaanlukien, oli 36,7 tuntia. Se vaihteli aloittain 34,0:sta 39,7:een tuntiin viikossa. Kuljetuksen alalla tehtiin pientä työviikkoa. Yrittäjien ja yrittäjäperheenjäsenten tekemä keskimääräinen viikkotyöaika oli kuitenkin 46,3 tuntia.

Tehdyistä työtunneista laskettu keskimääräinen viikkotyöaika nousi vuonna 1991. Kokoaikatyössä olleet palkansaajat tekivät yli puoli tuntia pidempiä työviikkoja kuin edellisenä vuonna. Yrittäjien tekemät viikkotyötunnit vähenivät.

Kuvio 21. Kokoaikatyössä tehdyt keskimääräiset viikkotyötunnit
Figur 21. Veckoarbetstimmar i medeltal för personer i heltidsarbete
Figure 21. Population at work: average hours of work in full-time employment

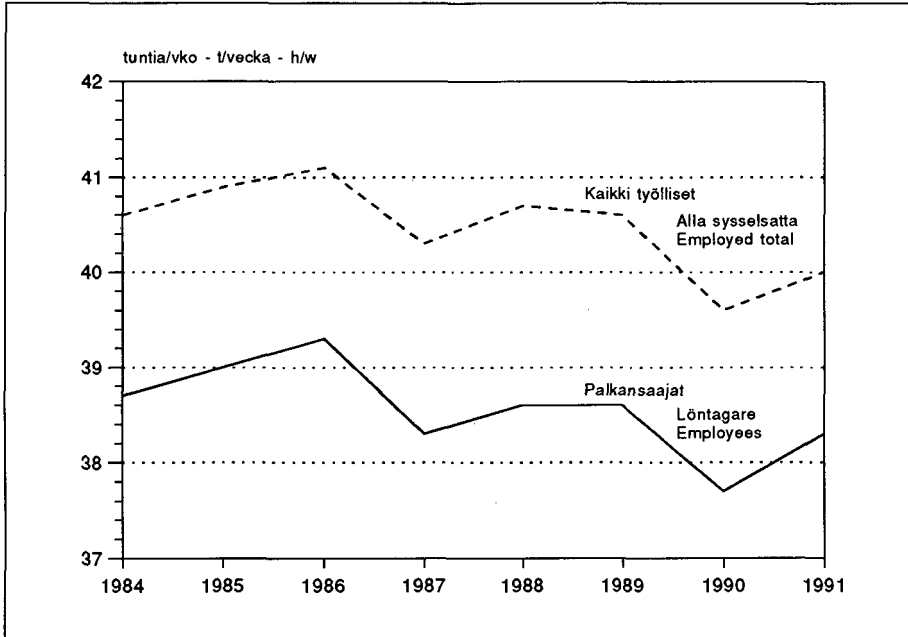

Normaali viikkotyöaika sen sijaan laski viime vuosien tapaan edelleen vuonna 1991. Se oli palkansaajilla 36,8 tuntia eli 0,3 tuntia lyhempi kuin kaksi vuotta sitten. Naispalkan-

saajien normaali työaika oli pari tuntia miesten työaika lyhyempi. He työskentelevät useammin osa-aikaisena kuin miehet.

Keskimääräinen tehty viikkotyöaika saadaan jakamalla tutkimusviikolla päätyössä tehtyjen työtuntien määrä, ml. ylityöt, työssä ollutta kohti. Keskimääräinen viikkotyöaika voidaan laskea kokoaikatyötä ja osa-aikatyötä tekeville erikseen.

Normaali viikkotyöaika on työ sopimuksen avulla määriteltä tai muuten sovittu viikottainen työaika päätyössä. Tuloksissa se lasketaan tutkimushenkilöiden normaalityöaikojen keskiarvona.

Sammandrag

Arbetskraftsvolymen började sjunka år 1991 i och med lågkonjunkturen. Både den manliga och kvinnliga delen av arbetskraften minskade med mer än 10 000 personer från föregående år. Lågkonjunkturen medförde att utbudet av arbetskraft minskade, trots att befolkningen i åldern 15–74 år ökade mera än på många år tack vare flyttningsöverskott. En del av befolkningen gick utanför arbetskraften bl.a. för att studera. Tydligt mindre än hälften, dvs. 47 procent, av befolkningen arbetade fortfarande enligt 1991 års statistik.

Arbetslösheten ökade till närmare 200 000 personer, till 7,6 procent av arbetskraften. Arbetslösheten mer än fördubblades från föregående år och var större än under lågkonjunkturåret 1978. Mot slutet av året och under år 1992 har arbetslösheten fortsatt att öka.

Depressionen slog till en början hårdast inom byggverksamhet och industri, som främst sysselsätter män. Redan år 1991 var det relativa arbetslöshetstalet bland män närmare tio procent, nästan dubbelt jämfört med kvinnornas. Sysselsättningsläget förvärrades inom de kvinnodominerade branscherna först senare. En sjättedel av arbetskraften inom byggnadsbranschen var arbetslös år 1991.

Ungdomsarbetslösheten var dubbelt större än arbetslösheten överlag. Var sjunde ung person inom arbetskraften blev utan arbete.

Redan år 1991 var arbetslösheten över tio procent i Norra Karelen, Mellersta Finland, Uleåborgs och Lapplands län. Arbetslösheten ökade dock snabbast i de sydliga länen i slutet av året och under år 1992.

Antalet arbetsplatser minskade från året förut med sammanlagt 130 000 under år 1991. Antalet sysselsatta gick ned till nivån i början av 1980-talet. Under år 1992 har arbetsplatserna fortsatt att minska kraftigt.

Antalet arbetsplatser minskade främst inom den privata sektorn, med mer än sju procent. Inom den statliga sektorn minskade arbetsplatserna även något, inom den kommunala sektorn ökade de däremot fortfarande.

Arbetsinsatsen inom samhällsekonomin minskade totalt sett med drygt sex procent från föregående år. Relativt mest minskade antalet arbetstimmar inom skogsbruk och byggverksamhet, med 17–18 procent, samt inom industrin med mer än 10 procent.

Työvoimatutkimuksen menetelmä

Arbetskraftsundersökningens metod

Otos

Työvoimatutkimus on vuodesta 1959 jatkuvasti käynnissä ollut tutkimus, jonka tiedonkeruu perustuu väestön keskusrekisteristä kahdesti vuodessa satunnaisesti poimittuun otokseen. Vuodesta 1983, jolloin siirryttiin postitiedustelusta haastatteluihin, on Tilastokeskuksen haastattelijaverkoston avulla kerätty tiedot koko maasta joka kuukausi n. 12 000 hengeltä. Heidän antamiensa tietojen perusteella on luotu kuva koko 15–74-vuotiaan väestön vastaavasta toiminnasta.

Otokseen kuuluva henkilö on tutkimuksessa mukana puolentoista vuoden ajan. Otos vaihtuu asteittain siten, että kolmena peräkkäisenä kuukautena vastaamisvuorossa ovat eri henkilöt. Peräkkäisinä vuosineljänneksinä 3/5 vastaajista on samoja. Vuoden kuluttua otosten päällekkyyks on 2/5. Tästä johtuen muutokset tuloksissa kuukaudesta toiseen sisältävät enemmän otannasta johtuvaa satunnaisvirhettä kuin neljännesvuosi- ja vuosimuutokset.

Haastattelutapa ja kato

Vuonna 1991 työvoimatutkimuksen haastatteluja tehtiin lähes 140 000. Puhelinhaastatteluja oli noin 95 prosenttia, käyntihaastatteluja 3 prosenttia ja noin 2 prosentti tiedoista koottiin postitse. Nettokadoksi jäi keskimäärin 6,9 prosenttia, miehillä 8,1 ja naisilla 5,7 prosenttia.

Urval

Arbetskraftsundersökningen har pågått fortlöpande sedan år 1959. Insamlingen av uppgifter baserar sig på ett urval som två gånger årligen uttäs slumpmässigt ur det centrala befolkningsregistret. År 1983 övergick man från postenkät till intervjuer och från och med detta år har man med hjälp av Statistikcentralens intervjuamät varje månad insamlat uppgifter av ca 12 000 personer i hela landet. På basen av de uppgifter som dessa personer lämnat har man gjort sig en bild av hela den 15–74-åriga befolkningens verksamhet.

Samma person är i ett och ett halvt års tid med i undersökningen. Urvalet byts stegvis så att under tre på varandra följande månader är olika personer i tur att svara. Under två på varandra följande kvartal är 3/5 av svarspersonerna desamma. Efter ett år är urvalets överlappning 2/5. Av denna orsak innehåller ändringarna i resultatet från en månad till en annan mera slumpfel till följd av urvalet än kvartals- och årsförändringar.

Intervjumetod och bortfall

År 1991 gjordes närmare 140 000 intervjuer för arbetskraftsundersökningen. Telefonintervjuernas andel var ca 95 procent, besöksintervjuernas 3 procent och ca 2 procent av uppgifterna insamlades per post. Nettobortfallet var i medeltal 6,9 procent, 8,1 för män och 5,7 procent för kvinnor.

Edellä mainitun kadon lisäksi työvoimatutkimuksen tuloksiin sisältyy erilaisia virhemahdollisuuksia. Niitä ovat esim. otannasta aiheutuvat virheet, erilaiset mittausvirheet ja osittaiskato. Otostutkimuksissa ilmenevän satunnaisvaihtelun suuruutta voidaan arvioida keskivirheiden avulla. Keskivirhe kuvaa sitä, kuinka tiivistä havainnot ovat keskittyneet otoskeskiarvon ympärille. Sen suuruuteen vaikuttavat otoskoko ja perusjoukon varianssi eli muuttujien arvojen vaihtelu. Keskivirheen avulla voidaan tutkimuksen tulosluvuille laskea luottamusväli, jolla perusjoukon muuttujan todellinen arvo on tiettyllä luotettavuustasolla.

Työvoimatutkimuksen vuositason estimaateille ei ole laskettu keskivirheitä. Niistä saa kuitenkin riittävän kuvan neljännesvuosikeskivirheiden avulla.

Utöver ovannämnda bortfall finns det också andra felmöjligheter i undersökningsresultaten. Det är t.ex. fel som beror på urvalet, mättningsfel av olika slag och partiellt bortfall. Den slumpmässiga variation som förekommer i urvalsundersökningar kan uppskattas med hjälp av medelfel. Medelfelet anger hur tätt observationerna ligger kring urvalsmedelvärdet. Dess storlek beror på urvalets storlek och populationens varians, dvs. variabelvärdenas variation. För undersökningsresultaten kan man med hjälp av medelfelet beräkna ett konfidensintervall, inom vilket variabelns riktiga värde finns med en given konfidensgrad.

Medelfel har inte uträknats för arbetskraftsundersökningens estimat på årsnivå. Av dem kan man ändå få en tillräckligt bra bild med hjälp av kvartalsestimaten.

1991 1. nelj. 1. kvart	Estimaatti Estimatet	Keskivirhe Medelfel	Keskivirheen osuus estimaatista Andelen medelfel av estimatet
	1 000 henkeä – personer		%
Työvoima – Arbetskraften	2 494	7	0,3
– Uudenmaan lääni – Nylands län	686	4	0,5
Työlliset – Sysselsatta	2 347	8	0,3
Maatalous – Jordbruk	155	4	2,5
Teollisuus – Industri	512	7	1,3
Palvelukset – Tjänster	683	7	1,1
Työttömät – Arbetslösa	146	4	2,6
Työttömyysaste – Arbetslöshetstal % ...	5,9	0,1	.

Esimerkiksi työttömien määrän estimaatti on 146 000 henkeä ja keskivirhe 4 000. Keskivirhe kerrottuna luottamusvälin kertoimella 1,65 saadaan 90 prosentin luotettavuustasolla työttömien todelliseksi määräksi 140 000 – 152 000.

För antalet arbetslösa t.ex., är estimatet 146 000 personer och medelfelet 4 000. Genom att multiplicera medelfelet med konfidenskoefficienten 1,65 blir det verkliga antalet arbetslösa 140 000 – 152 000 med en konfidensgrad på 90 procent.

Vuosiestimaattien keskivirhe on pienempi, koska otoskoko vuodessa on suurempi kuin neljännesvuotena. Arvioitaessa kahden ajankohdan välillä tapahtuneiden muutosten satunnaisvaihtelua, voidaan muutosten keskivirheelle laskea yläraja-arvio. Se on riippuvainen mm. otospäällekkäisyydestä. Onkin laskettu, että esim. koko maan työvoimaluvussa jonkin neljänneksen ja edellisen vuoden vastaavan neljänneksen erotuksen on oltava yli 20 000 ja vastaavasti työttömyysluvussa yli 9 000, jotta muutokset olisivat tilastollisesti merkitseviä 90 prosentin luotettavuustasolla.

Edellä käsiteltyjen huomautusten ja virhemahdollisuuksien lisäksi työvoimatutkimuksen lukujen luotettavuutta arviotaessa on syytä muistaa, että kaikki vastauksina saadut tiedot eivät aina varmasti ole oikeita. Voi esiintyä muistivirheitä haastattelussa, kysymyksiä ymmärretään tahallisesti ja tahattomasti väärin. Sijaisvastaajan käyttö pienentää katoa, mutta saattaa vääristää tulosta. Vuonna 1991 saatiin noin 9 prosenttia vastauksista muilta kuin kohteelta itseltään.

Osa vastauksista saadaan puutteellisina ja näin syntyvää osittaiskatoa yritetään esim. työtuntien kohdalla poistaa siten, että työssä olleiden puuttuvat työtunnit sijaistetaan k.o. toimialan keskiarvolla ja lasketaan tuloksiin mukaan. Osittaiskato kaiken kaikkiaan on työvoimatutkimuksessa kuitenkin pieni.

Työvoimatutkimuksen lukujen keskivirheitä, luotettavuutta ja koko tutkimusmenetelmää on selostettu tarkemmin mm. julkaisuissa Tilastotiedotus TY 1983:10, Suomen virallinen tilasto XL:8, 9 ja 10 sekä Tilastotiedotus TY 1987:19. Lisätietoja on saatavissa Tilastokeskuksen Elinolot yksiköstä.

Medelfelet för årsestimaten är mindre, eftersom urvalsstorleken är större per år än per kvartal. Då man uppskattar den slumpmässiga variationen för ändringar mellan två tidpunkter, kan man räkna ut ett övre gränsvärde för ändringarnas medelfel. Detta värde är bl.a. beroende av urvalsövertäckningen. Man har exempelvis räknat ut att skillnaderna mellan ett givet kvartal och motsvarande kvartal föregående år bör vara över 20 000 i arbetskraftsuppgifterna för hela landet och på motsvarande sätt över 9 000 i arbetslöshetsiffrorna för att ändringarna skulle vara statistiskt signifikanta på 90 procents tillförlitlighetsnivå.

Vid bedömningen av undersökningens tillförlitlighet är det vid sidan av ovannämnda anmärkningar och felmöjligheter skäl att minnas att alla de uppgifter som man fått i svaren inte alltid är korrekta. Minnesfel kan förekomma vid intervjuerna, frågorna kan förstås fel, avsiktligt eller oavsiktligt. Ersättande svars personer minskar bortfallet, men kan förvränga resultatet. År 1991 erhöles ca 9 procent av svaren av andra än själva urvalspersonerna.

En del av svaren är bristfälliga och det partiella bortfall som sålunda uppstår försöker man eliminera genom att ersätta de saknade arbetstimarna för personer i arbete med medelvärdet för vederbörande näringsgren och inräkna detta i resultatet. Det partiella bortfallet är ändå inalles ganska litet i arbetskraftsundersökningen.

En ingående redogörelse för arbetskraftsundersökningens medelfel, tillförlitlighet och metod finns bl.a. i publikationerna Statistisk rapport TY 1983:10, Finlands officiella statistik XL:8, 9 och 10 samt i Statistisk rapport TY 1987:19. Ytterligare uppgifter kan fås från Statistikcentralens enhet för Välfärdsstatistik.

Pääosa työvoimatutkimuksen kysymyksistä koskee tutkimuskuukauden yhtä viikkoa. Tiedot kootaan kysymällä kaikilta haastateltavilta heidän toimintaansa ko. viikolla. Työssä käyviltä kysytään ammattia, ammatiasemaa, säännöllistä työaikaa, tehtyjä työtunteja ja -päiviä, työstä poissaoloa, yli- ja sivutöitä sekä työpaikan toimialaa (nimeä). Työttömiltä tiedustellaan työttömyyden laadua, työnhakutapoja, työssäoloa ennen työttömyyttä sekä tietoa työttömyyttä edeltäneestä työpaikasta ja ammatista (tutkimuksen haastattelulomake on liitteenä).

Tulosten käyttöön saattaminen

Aiemmin työvoimatutkimuksen aineistosta laadittuja julkaisuja vähennetään vuonna 1992.

Keskeisimmät työvoimatutkimuksen tulokset julkaistaan kuitenkin mahdollisimman ajankohtaisina kuukausittain ja vuosittain (ennakkotiedot) Työmarkkinat-sarjassa. Käsillä olevaa vuositilastoa kehitetään edelleen. Tietoja toimitetaan entistä enemmän erityisselvityksinä asiakkaiden tarpeen mukaan. Niitä voi pyytää suoraan Tilastokeskuksen Elinolot yksiköstä.

Tilastokeskuksen ylläpitämistä tietokannoista ASTIKasta ja ALTIKasta on saatavissa huomattava osa työvoimatutkimuksen tuloksista.

Tutkimuksen perusosan ohella haastatellaan joka toinen syksy tietosisällöltään laajennettu työvoimatutkimuksen lisäosa. Lisäosan tulokset julkaistaan erikseen.

Största delen av frågorna i arbetskraftsundersökningen gäller en vecka under undersökningsmånaden. Uppgifterna insamlas genom att fråga samtliga intervjupersoner om deras verksamhet under referensveckan. Av personer som arbetar frågar man om yrke, yrkesställning, ordinarie arbetstid, utförda arbetstimmar och -dagar, frånvaro från arbetet, övertidsarbete och bisysslor samt om arbetsplatsens näringsgren (namn). Av de arbetslösa frågar man om arbetslöshetens art, sättet att söka arbete, arbete för arbetslösheten samt om arbetsplatsen före arbetslösheten och yrket (intervjublanketten ges i en bilaga till publikationen).

Utgivningen av resultaten

De publikationer som tidigare utarbetats på basis av arbetskraftsundersökningens material, skall minskas år 1992.

De viktigaste resultaten av undersökningen publiceras dock så färskt som möjligt varje månad och år (förhandsuppgifter) i serien Arbetsmarknaden. Föreliggande årsstatistik kommer att vidareutvecklas. Uppgifterna kommer allt mer att utges som specialrapporter utgående från kundernas behov.

En avsevärd del av resultaten av arbetskraftsundersökningen kan fås från Statistikcentralens databaser ASTIKA och ALTIKA.

Utöver arbetskraftsundersökningens årsdel, intervjuas på varannan hösten även en tilläggsdel med ett utvidgat uppgiftsinnehåll. Tilläggsdelens resultat publiceras skilt.

Kaavio 1. Väestön pääryhmiä työvoimatutkimuksen mukaan v. 1991
Diagram 1. Befolkningens huvudgrupper enligt arbetskraftsundersökningen år 1991
Diagramme 1. Population by main groups in Labour Force Survey in 1991

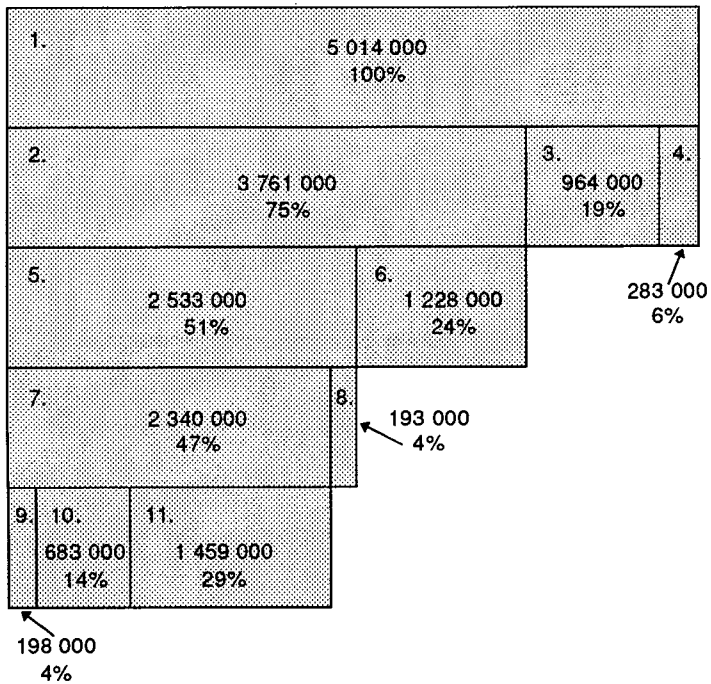

1. Koko väestö – Hela befolkningen – *Whole population*
2. Työkäinen väestö – Befolkning i arbetsförålder – *Population of working age*
3. Alle 15-vuotiaat – Under 15 år – *Under 15 years old*
4. Yli 74-vuotiaat – Över 74 år – *75 years and over*
5. Työvoima – Arbetskraften – *Labour force*
6. Työvoimaan kuulumaton väestö – Befolkning som ej hör till arbetskraften – *Persons not in labour force*
7. Työlliset – Sysselsatta – *Employed*
8. Työttömät – Arbetslösa – *Unemployed*
9. Maa- ja metsätalous – Jord- och skogsbruk – *Agriculture and forestry*
10. Teollisuus ja rakennustoiminta – Industri och byggnadsverksamhet – *Manufacturing and construction*
11. Palveluelinkeinot – Servicenärningar – *Service industries*

Työvoimatutkimuksessa käytettyjä keskeisten tietojen määritelmiä ja luokituksia

Definitioner och klassificeringar av de viktigaste begreppen i arbetskraftsundersökningen

1. Luokittelumuuttujat

Työvoimatutkimuksessa jaetaan maassa asuva 15-74 vuotias väestö työmarkkina-aseman mukaisiin ryhmiin. Työmarkkina-aseman perusluokittelu on jako työllisiin, työttömiin ja työvoiman ulkopuolisiin. Näistä työlliset ja työttömät yhdessä muodostavat työvoiman. Näiden ulkopuolelle lukeutuva väestö taas on työvoimaan kuulumatonta.

Jako tapahtuu esittämällä tutkittaville henkilöille kysymyksiä, joiden avulla päätetään ensin kuuluuko henkilö työvoimaan vai työvoiman ulkopuoliseen väestöön. Työvoimaan kuuluvista selvitetään, ovatko he työllisiä vai työttömiä. Työvoimaan kuuluvat kaikki ne, jotka tutkimusviikolla olivat työllisiä tai työttömiä. Esimerkiksi osapäivätyössä käyvä perheenmääntä luokitellaan työvoimaan kuuluvaksi eikä perheenmännäksi. Samoin koululainen, joka lomansa aikana käy työssä tai etsii työtä, lasketaan työvoimaan kuuluvaksi tänä aikana.

Työllinen on henkilö, joka tutkimusviikkona teki yhtenäkin päivänä työtä palkkaa tai voittoa saadakseen tai työskenteli yrittäjäperheen jäsenenä vähintään kolmanneksen alan normaalista työajasta tai oli työpaikastaan tilapäisesti poissa.

Työtön on henkilö, joka oli koko tutkimusviikon työtä vailla, työhön käytettävissä sekä etsi työtä. Myös henkilö, joka oli työpaikastaan lomautettu tai odotti sovitun työn alkamista kuuluu työttömiin. Työttömäksi luetaan myös henkilö, joka oli osan tutkimusviikkoa työttömänä ja muun osan viikkoa muualla kuin työssä esim. opiskelijana.

1. Klassificeringsvariabler

I arbetskraftsundersökningen indelas den 15-74 -åriga befolkningen som bor i landet i grupper enligt ställning på arbetsmarknaden. Den grundläggande klassificeringen av ställning på arbetsmarknaden är uppdelningen i sysselsatta, arbetslösa och personer som står utanför dessa grupper hör inte till arbetskraften.

Indelningen sker genom att ställa frågor till de personer som deltar i undersökningen. På basen av svaren avgör man först om personen i fråga tillhör eller står utanför arbetskraften. För personer som tillhör arbetskraften utreds vidare om de är sysselsatta eller arbetslösa. Till arbetskraften hör samtliga personer som var sysselsatta eller arbetslösa under undersökningsveckan. Så klassificeras t.ex. en deltidsarbetande husmoder som arbetskraftstillhörig och inte som husmoder. På samma sätt räknas en skolelev som under sina lov arbetar eller söker arbete som arbetskraftstillhörig under denna tid.

Sysselsatt är en person som under undersökningsveckan minst en dag arbetade för att få lön eller vinst eller som under minst en tredjedel av den gängse arbetstiden inom branschen arbetade i familjemedlems företag eller som var tillfälligt frånvarande från arbetsplatsen.

Arbetslös är en person som under hela undersökningsveckan saknade arbete, var disponibel för arbete eller sökte arbete. En person som var permitterad från sitt arbete eller väntade på att ett överenskommet arbete skulle börja räknades också som arbetslös. Arbetslösa är också personer som var arbetslösa en del av undersökningsveckan och den resterande de-

Työttömyyseläkkeellä olevista vain työtä etsivät luetaan työttömiin.

Työvoimaan kuulumaton väestö muodostuu henkilöistä, jotka tutkimusviikolla eivät olleet työssä tai työttöminä. Työvoimaan kuulumattomiin luokitellaan opiskelijat, asevelvollisuutta suorittavat, omaa kotitalouttaan hoitavat, vanhuuseläkkeellä olevat, työkyvyttömät, korko- ja pääomatuilla elävät sekä eräät muut edellisiin luokkiin kuulumattomat (ks. kaavio 2).

2. Taustamuuttujat

Kaikista kaavion 2 ryhmistä esitetään tietoja sukupuoli- ja ikäryhmittäin sekä alueittain.

3. Analyysimuuttujat

TYÖLLISET

-ryhmässä käytetään seuraavia luokituksia:

Toimiala

Luokitus perustuu vuosina 1970–89 Tilastokeskuksen toimialaluokitukseen (Toimialaluokitus TOL), Käsikirjoja no 4; Tilastokeskus, Helsinki 1979 ja vuodesta 1989 toimialaluokitukseen vuodelta 1988.

Työllisen toimiala määritellään sen toimipaikan toimialan mukaan, missä hän tutkimusviikkona työskenteli. Jos työllisellä on useita työpaikkoja, toimiala määritellään sen toimipaikan mukaan, missä hän työskenteli eniten ko. viikolla. Työttömän toimiala määrityy hänen työttömyyttä edeltäneen työpaikkansa mukaan.

len av veckan hade annan verksamhet än arbete, t.ex. som studerande. Bland personer som har arbetslöshetspension räknas endast de som söker arbete som arbetslösa.

Befolkning som inte tillhör arbetskraften utgörs av personer som inte arbetade eller var arbetslösa under undersökningsveckan. Personer som inte tillhör arbetskraften är studerande, värnpliktiga, personer som sköter eget hushåll, personer som har ålderdomspension, arbetsoförmögna, personer som lever på ränte- och kapitalinkomster samt vissa andra som inte inräknas i grupperna ovan (se diagram 2).

2. Bakgrundsvariabler

För samtliga grupper i diagram 2 ges uppgifter enligt kön, åldersgrupp och område.

3. Analysvariabler

SYSSELSATTA

I gruppen används följande klassificeringar:

Näringsgren

Klassificeringen baserar sig åren 1970–89 på Statistikcentralens näringsgrensindelning (Näringsgrensindelningen NI), Handböcker no 4, Statistikcentralen, Helsingfors 1979 och sedan år 1989 på näringsgrensindelningen av år 1988.

För en sysselsatt definieras näringsgrenen enligt den arbetsplats där han/hon arbetade under undersökningsveckan. Om den sysselsatta hade flera arbetsplatser, definieras näringsgrenen enligt den arbetsplats där han främst arbetade under den aktuella perioden. För en arbetslös avgörs näringsgrenen enligt den arbetsplats som närmast föregick arbetslösheten.

Työnantaja

Työlliset jaetaan työnantajan mukaan julkiseen ja yksityiseen sektoriin. Julkinen sektori jakautuu edelleen valtioon ja kuntiin. Luokkaan valtio kuuluvat valtion hallinto, Kansaneläkelaitos, Suomen Pankki ja valtion liikelaitokset. Kuntiin ja kuntainliittoihin kuuluvat kunnan hallinto, peruskoulut, kuntainliittojen sairaalat ja kuntien liikelaitokset. Yksityiseen sektoriin luokitellaan ne, joilla työnantajana on yhtiö, yksityinen henkilö, yritys, säätiö, osuuskunta tai yhdistys sekä itsenäiset yrittäjät ja ammattiharjoittajat. Voittoa tavoittelemattomat yhteisöt luetaan myös yksityiseen sektoriin. Työttömän työnantajasektori määräytyy työttömyyttä edeltäneen työpaikan mukaan.

Ammatti

Työllisten ammatti määritellään tutkimusviikon päätyön ammatin mukaan. Työttömän ammatti määräytyy työttömyyttä edeltäneen tilanteen mukaan. Luokitus perustuu Tilastokeskuksen ammattiluokitukseen vuodelta 1987.

Ammattiasema

Työlliset jaetaan ammattiaseman perusteella seuraavasti a) yrittäjät tai itsenäiset ammattiharjoittajat, b) palkansaajat, jotka jaetaan edelleen työntekijöihin ja toimihenkilöihin ammatin perusteella c) yrittäjäperheen jäsenet eli perheenjäsenensä omistamassa yrityksessä työskentelevät. Työttömän ammattiasema määräytyy työttömyyttä edeltäneen tilanteen mukaan.

Normaali työaika

Työllisen normaali viikottainen työaika päätyössä.

Arbetsgivare

De sysselsatta indelas enligt arbetsgivare i den offentliga och privata sektorn. Den offentliga sektorn indelas ytterligare i staten och kommuner. Till klassen staten räknas statsförvaltningen, Folkpensionsanstalten, Finlands Banken, och statens affärsverk. Till kommunerna och kommunalförbunden räknas kommun förvaltningen, grundskolorna, kommunalförbundens sjukhus och kommunernas affärsverk. Till den privata sektorn förs de vars arbetsgivare är ett bolag, privat person, företag, stiftelse, andelslag eller sammanslutning samt privata företagare och yrkesutövare. Icke vinstsyftande sammanslutningar räknas även till den privata sektorn. Arbetsgivarsektorn fören arbetslös person bestäms enligt den arbetsplats personen haft före arbetslösheten.

Yrke

De sysselsattas yrken fastställs enligt yrket i det huvudsakliga arbetet i slutet av undersökningsveckan. För en arbetslös bestäms yrket enligt situationen före arbetslösheten. Klassificeringen baserar sig på Statistikcentralens yrkesklassificering från år 1987.

Yrkesställning

De systelsatta indelas enligt yrkesställning på följande sätt a) företagare eller fria yrkesutövare b) löntagare, som enligt yrke indelas vidare i arbetare och funktionärer c) företagarfamiljemedlemmar eller personer som arbetar i familjemedlems företag. För en arbetslös bestäms yrkesställningen enligt förhållandet närmast före arbetslösheten.

Normal arbetstid

Den sysselsattas normala arbetstid per vecka i huvudsysslan.

Osa-aikatyö

Työllinen, jonka normaali työaika viikossa päätyössä on alle 30 tuntia, luokitellaan osa-aikatyölliseksi.

Työssä olleet/työstä poissa olleet

Työssä olleeksi luokitellaan työllinen, joka oli työssä yhtenäkin päivänä tutkimusviikon aikana. Työstä poissa olleeksi luokitellaan työllinen, joka oli poissa työstä koko tutkimusviikon, loman, sairauden tai muun syyn vuoksi.

Sivutyötä tehneet

Työllinen, joka pääasiallisen yrittäjä- tai ansiotyön lisäksi teki jotain sivutoimista työtä tutkimusviikkona, luokitellaan sivutyötä tehneeksi.

Työllisten ryhmässä arvioidaan myös vuoden aikana tehdyt työtunnit ja päivät. Näihin liittyviä määritelmiä ovat:

Työpäivä

Päivä, jonka työllinen on ollut työssä päätyössään.

Työttömyyspäivä

Päivä, jonka työtön tai työllinen on ollut poissa työstä työttömyyden, lomautuksen, lyhennetyin työviikon tai sovitun työn odottamisen vuoksi.

Loma- ja vapaapäivät

Työllisen loma-, viikonloppu-, pyhä- ja muut vapaapäivät.

Sairaspäivä

Työllisen oman sairauden takia menettämä työpäivä.

Deltidsarbete

Sysselsatt vars normala arbetstid i huvudarbeta är under 30 timmar i veckan classificeras som deltidssysselsatt.

I arbete/frånvarande från arbetet

En sysselsatt klassificeras ha varit i arbete under undersökningsveckan, även om det bara gällt en enda dag. Såsom frånvarande från arbetet klassificeras sysselsatt som varit frånvarande från sitt arbete under hela undersökningsveckan på grund av semester, sjukdom eller av annan orsak.

Bisyssla

Sysselsatta som utöver sitt huvudsakliga företagar- eller förvärvsarbete har haft någon bisyssla under undersökningsveckan klassificeras ha utfört bisyssla.

I gruppen sysselsatta görs vidare en uppskattning av antalet arbetstimmar och arbetsdagar under året. Aktuella definitioner i sammanhanget är:

Arbetsdag

Dag då den sysselsatta varit i arbete huvudsyssla.

Arbetslöshetsdag

Dag då en arbetslöshet eller sysselsatt person varit borta från arbetet på grund av arbetslöshet, permittering eller förkortad arbetsvecka eller för att personen väntat på överenskommet arbete.

Semester- och fridagar

Den sysselsattas semesterdagar, veckosluts- och helgdagar samt övriga fridagar.

Sjukdag

Arbetsdag som gått förlorad på grund av den sysselsattas egen sjukdom.

Muu poissaolopäivä

Päivä, jonka työllinen on ollut poissa työstä esim. äitiysloman, työtaistelun tms. takia. Em. syistä koko viikon työstä poissaolleille on merkitty ko. poissaolopäiviksi kaikki tutkimusviikon 7 päivää.

Tehdyt työtunnit

Lasketaan kaikki työtunnit ml. ylityötunnit sekä työtunnit sivutyöpaikassa.

PALKANSAAJAT

Sosioekonominen asema

Tutkimuksessa vain palkansaaajat luokitellaan sosioekonomisen aseman mukaan. Tällöin sosioekonominen asema määräytyy tutkimuslomakkeelta saatujen työpaikka-, ammatti- ja ammattiasematietojen perusteella. Luokitus perustuu Tilastokeskuksen sosioekonominen asema -luokitukseen, Käsikirjoja nro 17. Helsinki 1989.

TYÖTTÖMÄT

Työttömyyden laatu

Työttömät luokitellaan sen mukaan, olivatko he työtä etsiviä, työn alkamista odottavia vai lomautettuja.

Työttömyyden tausta

Ensi kertaa pysyvää työtä hakevat ja työssä ennen työttömyyttä olleet.

Annan frånvarodag

Dag då den sysselsatta varit frånvarande från arbetet t.ex. på grund av moderskapsledighet, arbetstvist eller dylikt. Undersökningsveckans alla 7 dagar har antecknats som frånvarodagar för dem som varit hela veckan borta från arbetet på grund av ovannämnda orsaker.

Urförda arbetstimmar

Till utförda arbetstimmar räknas samtliga utförda arbetstimmar, inklusive övertidstimmar och bisysslotimmar.

LÖNTAGARE

Socioekonomisk ställning

Endast löntagarna klassificeras i undersökningen enligt socioekonomisk ställning. Då bestäms den socioekonomiska ställningen på basen av de uppgifter om arbetsplats, yrke och yrkeställning som finns på undersökningsblanketten. Klassificeringen baserar sig på Statistikcentralens klassificering av socioekonomisk ställning, Handböcker nr 17. Helsingfors 1989.

ARBETSLÖSA

Arbetslöshetens art

De arbetslösa klassificeras utgående från om de sökte arbete, väntade på att ett överenskommet arbete skulle börja eller om de var permitterade.

Arbetslöshetens bakgrund

Personer som för första gången söker stadigvarande arbete och personer som arbetat före arbetslösheten.

4. Tunnusluvut

Työvoimaosuus

Työvoimaan kuuluvien prosenttiosuus työikäisestä väestöstä.

Työttömyysaste

Työttömien prosenttiosuus työvoimasta.

Työssäollosaste

Työssä olleiden prosenttiosuus kaikista työllisistä.

Ylityöaste

Ylitöitä tehneiden työllisten prosenttiosuus kaikista työllisistä.

Sivutyöaste

Sivutyötä tehneiden työllisten prosenttiosuus kaikista työllisistä.

4. Indextal

Relativt arbetskraftstal

Arbetskraftens procentuella andel av befolkningen i arbetsför ålder.

Relativt arbetslöshetstal

De arbetslösas procentuella andel av arbetskraften.

Relativt arbetsnärvarotal

Den procentuella andelen personer som varit i arbete av alla sysselsatta.

Relativt övertidstal

Den procentuella andelen sysselsatta som utfört övertidsarbete under undersökningsveckan av alla sysselsatta.

Relativt bisysslotal

Den procentuella andelen sysselsatta som haft bisyssla av alla sysselsatta.

Kaavio 2. Työvoimatutkimuksessa käytetty väestön jako työmarkkina-aseman mukaisiin ryhmiin
Diagram 2. Befolkningen enligt arbetskraftsstatus i arbetskraftsundersökningen
Diagram 2. The main concepts used in the Finnish Labour Force Survey

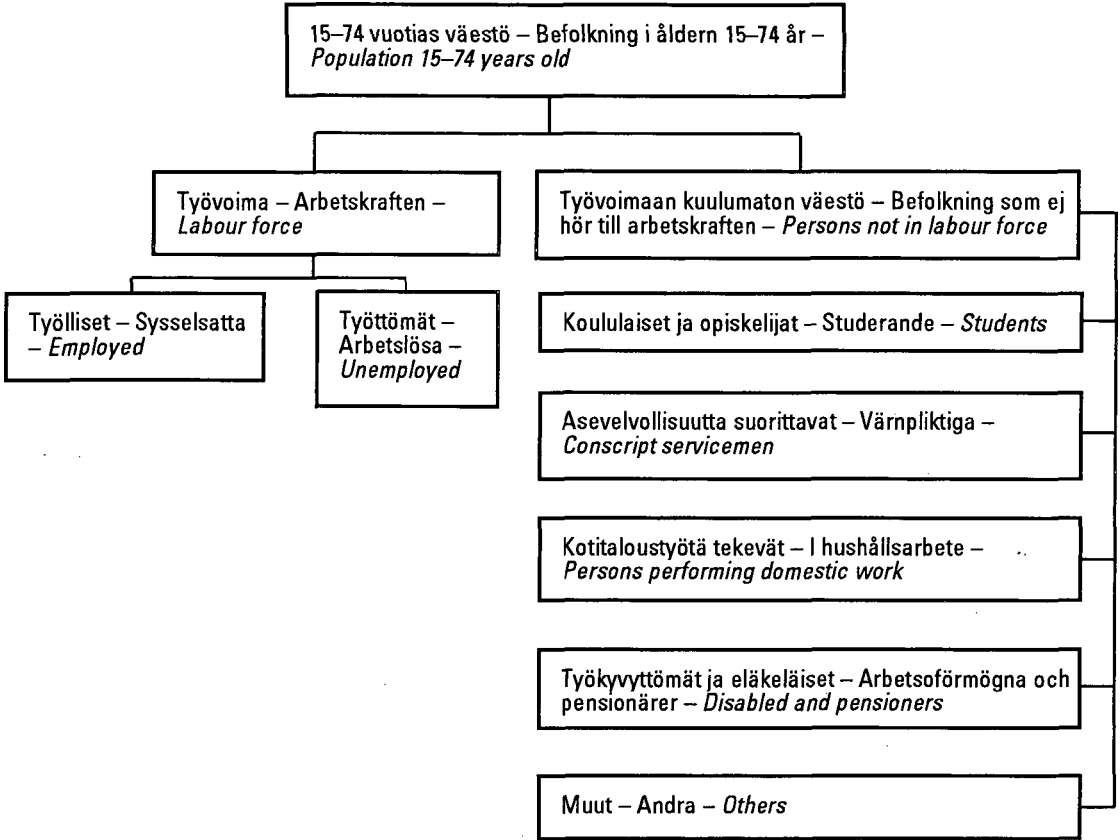

Summary

The annual statistics of the Finnish Labour Force Survey for 1991 provide information about labour force participation, employment, unemployment, and labour input. The data were obtained from the monthly Labour Force Survey. This publication contains the most important results of the survey. In addition, a few of the main time series from the labour force statistics for 1970–1991 are presented as revised at the beginning of the publication.

The method of the Finnish Labour Force Survey. The Finnish Labour Force Survey is a continuous panel survey based on a sample. The data are collected by interviewing the members of the sample.

The person interviewed is questioned about his labour force participation, employment, unemployment, occupation, status in employment, use of time, days and hours actually worked, overtime and secondary jobs, and normal hours of work.

A total of 30,000 persons drawn from the population register are interviewed each year. Random selection is applied by region, in proportion to population weights, by age group and by sex. Åland constitutes an exception in that its sample is proportionally greater than its population weight.

The size of the sample is 12,000 persons per month, corresponding to about 0.3 per cent of the population aged 15–74 years. The monthly sample is broken down into five rotation groups, each containing 2,400 persons. Each rotation group is surveyed five times over a period of 15 months. The interview period is three months, except between the third and the fourth interview when it is six months. Retired persons aged

65–74 years are interviewed only every second time, with responses for the times missed supplied from the preceding interview. Of the interviews, 95 per cent are conducted by telephone, 3 per cent in person and 2 per cent by mail.

The reference period is one week. The data based on the sample are enlarged to the level of the entire population (15–74 years of age). Quarterly and annual estimates are calculated as the averages of the monthly estimates. Working days and hours actually worked are estimated according to the actual number of days in the month in question. Quarterly and annual estimates of working days and hours actually worked are calculated as the sums of the monthly estimates.

Main results. The resident population of Finland in 1991 was 5.01 million. Of it, 75 per cent were persons between 15 and 74 years of age, i.e. of working age. Compared with the preceding year, the population increased by about 30,000 (see Diagram 1). The population of working age grew by more than 20,000.

The size of the labour force diminished because of the economic recession. Both the male and the female labour force diminished by more than 10,000 persons on the previous year. The recession caused the supply of labour to diminish even though the size of the population aged 15–74 years increased, due to net migration, more than it had done for years. Part of the population left the labour force and became students, for instance. According to the statistics for 1991, the size of the economically active population had shrunk to 47 per cent.

Nearly 200,000 persons, or 7.6 per cent of the labour force, were unemployed. Unemployment more than doubled on the previous year and exceeded the level reached in the recessionary year 1978. Unemployment has been increasing during the course of 1992.

The sectors worst hit by unemployment were construction and industry. In average terms, 17 per cent of construction workers and 8 per cent of industrial workers were jobless in 1991.

Recession hit male-dominated sectors more than others, causing male unemployment to rise to almost double the level of female unemployment. Unemployment among young people rose to double the level of total unemployment. One in seven young

people belonging to the labour force was jobless in 1991.

In 1991, the number of employed persons fell to the level of the early eighties. The figure has kept on falling, at an accelerated pace, during the course of 1992.

Most job losses occurred in the private sector, where over 7 per cent of jobs were lost. The number of jobs in the public sector still remained virtually unchanged.

The labour input of the whole economy contracted by well over 6 per cent on the previous year. In industry – a sector accounting for one-fifth of the total labour input – the number of hours actually worked diminished by more than 10 per cent.

Definitions of the main concepts used in the Finnish Labour Force Survey

1. Classification

In the labour force survey, the resident population of 15 to 74 years of age is classified according to their labour force status. The main categories are the employed, the unemployed and persons not in the labour force. The employed and the unemployed together form the labour force. Those who belong to neither of these two groups are classified as persons not in the labour force.

On the basis of questionnaire data, respondents are first divided into those in the labour force and those not in the labour force. For those in the labour force, it is then established whether a respondent is employed or unemployed (see Diagram 2).

Labour force

All persons who during the survey week were employed or unemployed belong to the labour force. For example, a housewife working part-time is classified as belonging to the labour force. Similarly, a student working or seeking work during vacation is counted among the labour force during this period.

Employed persons

All persons who during the survey week did any work for pay or profit, worked at least one third of the normal working time as unpaid family workers, or were temporarily absent from work.

Unemployed persons

All persons who for the whole survey week were without work but were available for it and were seeking it, or had made arrangements to start a job, or had been laid off. The unemployed also include persons who for a part of the survey week were unemployed and for the rest of the week were otherwise engaged, e.g. studying. Persons on unemployment pension are counted as unemployed only if seeking work.

Persons not in the labour force

Full-time students, conscripts, home-makers, the retired and disabled, those living on income from interest or property, and others not listed above who were outside the labour force during the survey week.

2. Background variables

Information by sex, age and region is provided for all groups shown in Diagram 2.

3. Analysis variables

Industry

Classification is based on the standard industrial classification of the Central Statistical Office of Finland. The industry of an unemployed person is determined according to the job before unemployment.

Status in employment

The employed are divided into the following groups according to status in employment: a) entrepreneurs or own-account workers, b) employees, subdivided into wage earners and salary earners depending on occupation (the occupational classification of the Population and Housing Census, Central Statistical Office of Finland, 1987), c) unpaid family workers, i.e. persons working in an enterprise owned by a family member. An unemployed person's status in employment is determined according to the situation prevailing before unemployment.

Employer

The employed are divided into the public and the private sector depending on the employer. The public sector is subdivided into the central and the local government. An unemployed person's employer sector is determined according to the last employer before unemployment.

Occupation

The classification is based on the Classification of Occupations, Central Statistical Office of Finland, Handbooks No. 14, Helsinki 1987, Revised edition.

Socio-economic status

Only employees are classified by socio-economic status in the survey, occupation serving as the criterion for classification. The classification is based on the Classification of Socio-Economic Status, Central Statistical Office of Finland, Handbooks No. 17, Helsinki 1989.

Normal hours of work

Normal weekly hours of work of an employed person in his main job.

Part-time work

Normal hours of work in the main job: under 30 hours per week.

Persons at work/not at work

An employed person is classified as being at work if he or she has been at work for at least one day in the survey week. An employed person is classified as being not at work if he or she has been absent from work for the whole survey week for such reasons as vacation or illness.

Persons with secondary jobs

An employed person who in addition to his main job or business held a secondary job during the survey week.

Working day

A day on which an employed person has been at work in his main job.

Unemployment day

A day on which an unemployed or employed person has been absent from work because of unemployment, lay-off, reduced working week, or arrangements made to start a job.

Sickness day

A working day that an employed person has missed because of own illness.

Other day of absence

A day on which an employed person has been absent from work for such reasons as maternity leave or labour dispute. For persons who have been absent from work

for such reasons for the whole survey week, all seven days of the week are recorded as other days of absence.

Hours actually worked

Hours actually worked comprise all hours worked, including overtime and hours worked in secondary jobs.

4. Ratios

Labour force participation rate

The ratio of all persons in the labour force to the total population of working age.

Unemployment rate

The ratio of the unemployed to all persons in the labour force.

Work attendance rate

The ratio of persons at work to the total number of employed persons.

Overtime rate

The ratio of employed persons working overtime during the survey week to the total number of employed persons.

Secondary job rate

The ratio of employed persons holding secondary jobs during the survey week to the total number of employed persons.

Aikasarjataulukot
Tidserietabeller
Time series tables

A1. 15–74-vuotias väestö pääryhmittäin sukupuolen mukaan v. 1970 – 1991
Befolkning i åldern 15–74 år efter kön och verksamhet åren 1970 – 1991
Population 15–74 years old by sex and activity in 1970 – 1991

Vuosi År Year	15–74 vuotiaat åriga years old	Työvoima Arbetskraften Labour force			Työvoimaan kuulumattomat Ej i arbetskraften Not in labour force			Työvoima- osuus Relativt arbets- kraftstal Labour force partici- pation rate	Työttömyys- aste Relativt arbets- löshetstal Unemploy- ment rate	
		Yhteensä Summa Total	Yhteensä Summa Total	Työlliset Sysse- latta Employed	Työttömät Arbets- lösa Un- employed	Yhteensä Summa Total	Siitä – Därav – Of wich			
							Koulul. ja opisk. Studerande Students			Kotital. työtä tek. I hushålls- arbete Perf. dom- estic work
1 000 henkeä – personer – persons								%		

Molemmat sukupuolet – Båda könen – Both sexes

1970	3 349	2 263	2 217	46	1 086	67,5	2,0
1971	3 379	2 270	2 215	55	1 109	67,1	2,4
1972	3 422	2 277	2 215	62	1 145	66,5	2,7
1973	3 461	2 322	2 265	57	1 139	67,0	2,4
1974	3 495	2 370	2 326	44	1 125	67,8	1,8
1975	3 522	2 374	2 312	62	1 148	67,4	2,6
1976	3 542	2 370	2 278	92	1 172	303	225	66,9	3,9
1977	3 560	2 371	2 232	140	1 189	311	206	66,6	5,9
1978	3 579	2 372	2 200	172	1 207	319	207	66,3	7,3
1979	3 597	2 399	2 256	143	1 198	318	192	66,7	6,0
1980	3 616	2 442	2 328	114	1 174	310	181	67,5	4,7
1981	3 636	2 474	2 353	121	1 162	313	169	68,0	4,9
1982	3 659	2 512	2 377	135	1 147	324	149	68,7	5,4
1983	3 681	2 528	2 390	138	1 153	326	149	68,7	5,5
1984	3 697	2 546	2 413	133	1 152	319	141	68,8	5,2
1985	3 708	2 566	2 437	129	1 142	308	130	69,2	5,0
1986	3 716	2 569	2 431	138	1 148	304	119	69,1	5,4
1987	3 720	2 554	2 423	130	1 167	300	106	68,6	5,1
1988	3 720	2 546	2 431	116	1 174	298	104	68,5	4,5
1989	3 725	2 559	2 470	89	1 166	288	107	68,7	3,5
1990	3 737	2 555	2 467	88	1 181	296	111	68,4	3,4
1991	3 761	2 533	2 340	193	1 228	322	114	67,4	7,6

Miehet – Män – Males

1970	1 606	1 271	1 236	35	335	79,1	2,7
1971	1 621	1 266	1 228	38	355	78,0	3,0
1972	1 645	1 259	1 217	42	386	76,5	3,3
1973	1 667	1 272	1 240	32	395	76,3	2,5
1974	1 685	1 287	1 266	21	398	76,3	1,6
1975	1 700	1 282	1 247	35	418	75,4	2,7
1976	1 711	1 279	1 220	60	431	146	2	74,8	4,7
1977	1 722	1 269	1 181	88	452	152	2	73,7	6,9
1978	1 733	1 271	1 164	106	463	156	2	73,3	8,4
1979	1 744	1 280	1 197	82	464	152	2	73,4	6,4
1980	1 755	1 301	1 240	61	454	145	3	74,1	4,7
1981	1 767	1 311	1 244	67	457	148	2	74,2	5,1
1982	1 781	1 321	1 248	73	460	155	1	74,2	5,5
1983	1 794	1 325	1 249	76	469	155	2	73,9	5,7
1984	1 805	1 334	1 262	72	472	151	3	73,9	5,4
1985	1 813	1 337	1 264	73	477	146	3	73,8	5,5
1986	1 820	1 345	1 263	82	475	144	3	73,9	6,1
1987	1 824	1 338	1 260	78	486	139	2	73,4	5,8
1988	1 826	1 332	1 264	67	494	139	2	72,9	5,1
1989	1 830	1 340	1 292	48	491	134	3	73,2	3,6
1990	1 839	1 343	1 289	54	496	138	4	73,0	4,0
1991	1 853	1 330	1 206	124	523	149	4	71,8	9,3

Vuosi År Year	15–74 vuotiaat åriga years old	Työvoima Arbetskraften Labour force			Työvoimaan kuulumattomat Ej i arbetskraften Not in labour force			Työvoima- osuus Relativt arbets- kraftstal Labour force partici- pation rate	Työttömyys- aste Relativt arbets- löshetstal Unemploy- ment rate
	Yhteensä Summa Total	Yhteensä Summa Total	Työlliset Sysse- l-satta Employed	Työttömät Arbetslösa Un- employed	Yhteensä Summa Total	Siitä – Därav – Of wich			
						Koulul. ja opisk. Studerande Students	Kotital. työtä tek. I hushålls- arbete Perf. dom- estic work		
1 000 henkeä – personer – persons							%		
Naiset – Kvinnor – Females									
1970.....	1 743	991	980	11	752	56,8	1,1
1971.....	1 758	1 003	986	17	755	57,0	1,6
1972.....	1 777	1 017	997	20	760	57,2	1,9
1973.....	1 794	1 050	1 025	25	744	58,5	2,3
1974.....	1 810	1 082	1 059	23	728	59,7	2,1
1975.....	1 822	1 091	1 065	27	731	59,8	2,4
1976.....	1 832	1 090	1 059	32	741	157	223	59,5	2,9
1977.....	1 839	1 102	1 050	52	736	158	204	60,0	4,7
1978.....	1 845	1 102	1 035	66	744	162	205	59,7	6,0
1979.....	1 853	1 119	1 058	61	734	166	190	60,4	5,4
1980.....	1 861	1 141	1 088	53	720	165	178	61,3	4,7
1981.....	1 869	1 163	1 109	54	706	164	167	62,2	4,6
1982.....	1 877	1 191	1 129	62	687	168	148	63,4	5,2
1983.....	1 887	1 203	1 141	62	684	170	147	63,8	5,2
1984.....	1 892	1 212	1 152	61	680	167	138	64,0	5,0
1985.....	1 895	1 228	1 173	56	667	161	127	64,8	4,6
1986.....	1 896	1 224	1 167	56	673	161	117	64,5	4,6
1987.....	1 896	1 216	1 163	53	681	161	104	64,1	4,3
1988.....	1 894	1 215	1 166	48	680	159	101	64,1	4,0
1989.....	1 895	1 219	1 178	41	675	155	104	64,3	3,3
1990.....	1 898	1 213	1 179	34	686	158	107	63,9	2,8
1991.....	1 907	1 203	1 134	69	704	174	110	63,1	5,7

A2. 15–74 -vuotias väestö iän ja sukupuolen mukaan v. 1970 – 1991
Befolkning i åldern 15–74 år efter ålder och kön åren 1970 – 1991
Population 15–74 years old by age and sex in 1970 – 1991

Vuosi År Year	Ikä – Ålder – Age													
	15–74	15–19	20–24	25–29	30–34	35–39	40–44	45–49	50–54	55–59	60–64	65–74	15–24	15–64
	1 000 henkeä – personer – persons													
Molemmat sukupuolet – Båda könen – Both sexes														
1970	3 349	426	447	319	291	277	294	279	236	250	231	298	873	3 051
1971	3 379	421	444	340	298	274	294	280	242	244	235	307	865	3 070
1972	3 422	419	440	371	304	274	292	282	248	237	237	318	859	3 104
1973	3 461	412	435	408	303	280	287	285	253	233	237	328	847	3 133
1974	3 495	405	428	436	307	289	280	287	263	227	235	338	833	3 157
1975	3 522	399	420	451	323	291	275	289	270	224	231	348	819	3 174
1976	3 542	392	415	448	344	299	272	288	272	231	226	357	807	3 185
1977	3 560	386	408	437	371	304	271	286	274	236	220	365	794	3 195
1978	3 579	385	399	425	404	301	277	281	276	242	217	372	784	3 207
1979	3 597	384	390	414	429	303	285	274	278	251	211	376	775	3 220
1980	3 616	382	384	407	442	318	287	270	280	258	209	379	766	3 236
1981	3 636	379	379	403	440	340	295	267	280	260	215	379	758	3 257
1982	3 659	376	376	400	433	368	300	267	279	262	221	377	752	3 281
1983	3 681	371	377	395	425	398	298	271	275	265	226	381	748	3 301
1984	3 697	363	379	389	415	427	300	280	268	267	235	372	742	3 325
1985	3 708	352	379	385	409	441	316	283	264	269	242	369	730	3 339
1986	3 716	340	376	380	405	441	337	290	261	270	245	371	716	3 345
1987	3 720	326	373	376	401	433	364	297	261	269	247	373	699	3 347
1988	3 720	311	368	376	395	424	398	294	265	264	249	375	679	3 345
1989	3 725	302	359	378	389	414	424	296	274	257	251	381	661	3 344
1990	3 737	302	348	377	384	407	445	301	280	253	254	386	650	3 351
1991	3 761	306	338	376	381	405	438	333	284	252	255	394	644	3 367
Miehet – Män – Males														
1970	1 606	218	230	163	147	140	146	129	105	111	100	117	448	1 490
1971	1 621	216	228	174	151	138	146	132	108	108	101	120	443	1 501
1972	1 645	214	226	190	154	138	146	135	110	104	102	124	440	1 521
1973	1 667	210	224	210	154	142	144	138	114	102	102	128	434	1 538
1974	1 685	207	220	225	156	146	141	140	119	98	100	132	426	1 553
1975	1 700	204	216	232	165	148	138	142	123	97	98	136	419	1 564
1976	1 711	200	212	231	177	151	137	143	126	100	95	140	412	1 571
1977	1 722	197	209	225	191	154	137	142	129	103	92	143	406	1 579
1978	1 733	197	204	220	208	153	140	140	132	106	91	145	401	1 589
1979	1 744	196	200	213	221	154	144	137	134	111	88	146	396	1 598
1980	1 755	195	197	209	228	162	145	135	136	115	87	147	392	1 608
1981	1 767	193	194	207	227	174	149	133	137	118	90	146	388	1 621
1982	1 781	192	193	205	223	189	152	133	136	121	92	145	385	1 636
1983	1 794	189	193	202	220	205	151	136	135	123	95	146	382	1 648
1984	1 805	185	194	199	214	220	153	141	132	126	100	142	363	1 663
1985	1 813	179	194	197	210	227	161	142	130	128	104	141	373	1 672
1986	1 820	173	192	195	208	227	172	146	129	129	107	142	365	1 678
1987	1 824	167	190	193	205	223	186	149	129	129	110	143	357	1 681
1988	1 826	159	188	192	202	218	204	148	132	127	112	144	346	1 682
1989	1 830	154	183	193	199	212	217	149	136	124	115	147	337	1 683
1990	1 839	154	177	193	197	208	228	153	139	123	117	151	332	1 688
1991	1 853	157	172	192	195	207	224	169	141	122	118	156	329	1 697

Vuosi År Year	Ikä – Ålder – Age													
	15–74	15–19	20–24	25–29	30–34	35–39	40–44	45–49	50–54	55–59	60–64	65–74	15–24	15–64
	1 000 henkeä – personer – persons													
Naiset – Kvinnor – Females														
1970.....	1 743	208	217	156	144	137	148	150	131	139	131	182	425	1 561
1971.....	1 758	206	216	166	147	135	147	148	134	136	134	189	422	1 569
1972.....	1 777	205	214	181	150	135	146	147	137	133	135	194	419	1 583
1973.....	1 794	202	211	198	149	138	143	147	140	132	135	200	413	1 595
1974.....	1 810	198	208	212	150	143	139	147	144	128	135	206	406	1 604
1975.....	1 822	195	205	219	157	144	137	147	147	127	133	212	400	1 610
1976.....	1 832	192	203	217	168	147	135	146	146	131	130	217	395	1 614
1977.....	1 839	189	199	212	180	150	135	144	145	133	128	222	389	1 616
1978.....	1 845	189	195	206	196	148	137	141	144	136	126	227	383	1 618
1979.....	1 853	188	191	201	208	149	141	137	144	141	123	231	379	1 622
1980.....	1 861	187	187	198	214	155	142	135	144	143	122	233	374	1 628
1981.....	1 869	186	185	196	213	165	146	133	144	142	126	232	371	1 636
1982.....	1 877	184	184	195	209	179	149	133	142	142	128	232	368	1 645
1983.....	1 887	182	184	193	206	194	147	135	140	141	131	235	366	1 653
1984.....	1 892	178	185	190	202	207	148	140	136	141	135	230	363	1 662
1985.....	1 895	172	185	188	199	214	155	141	133	141	138	228	357	1 667
1986.....	1 896	167	184	185	197	214	165	144	132	141	138	229	351	1 667
1987.....	1 896	160	183	184	196	210	178	148	132	140	137	230	343	1 666
1988.....	1 894	152	181	184	193	206	194	146	134	137	137	231	333	1 663
1989.....	1 895	148	176	185	190	202	207	147	138	133	137	233	324	1 661
1990.....	1 898	147	171	184	188	199	217	149	141	130	137	235	318	1 663
1991.....	1 907	150	166	184	186	198	213	164	143	129	137	238	315	1 669

A3. Työvoima iän ja sukupuolen mukaan v. 1970 – 1991
Arbetskraften efter ålder och kön åren 1970 – 1991
Labour force by age and sex in 1970 – 1991

Vuosi År Year	Ikä – Ålder – Age													
	15–74	15–19	20–24	25–29	30–34	35–39	40–44	45–49	50–54	55–59	60–64	65–74	15–24	15–64

1 000 henkeä – personer – persons

Molemmat sukupuolet – Båda könen – Both sexes

1970	2 263	222	299	263	244	235	247	229	175	170	108	68	521	2 192
1971	2 270	210	296	278	258	232	246	228	177	166	112	67	506	2 203
1972	2 277	194	295	305	265	235	247	229	181	158	102	65	489	2 211
1973	2 322	189	292	344	262	243	246	237	189	155	102	65	481	2 259
1974	2 370	182	289	372	273	257	245	240	198	153	98	63	471	2 307
1975	2 374	176	279	383	288	262	245	240	202	148	92	58	455	2 315
1976	2 370	173	283	375	304	270	242	241	202	140	82	58	456	2 312
1977	2 371	160	278	371	330	275	243	243	207	142	76	46	439	2 325
1978	2 372	149	277	360	359	273	248	240	210	145	70	41	426	2 331
1979	2 399	147	271	356	383	277	257	236	213	152	69	38	418	2 360
1980	2 442	152	268	349	397	291	262	236	220	159	71	38	420	2 403
1981	2 474	150	266	350	395	312	268	234	223	162	77	38	416	2 436
1982	2 512	139	268	350	395	339	275	236	227	169	79	35	407	2 477
1983	2 528	128	272	345	390	371	275	244	226	165	82	30	400	2 498
1984	2 546	130	272	339	380	396	277	253	222	168	82	26	402	2 520
1985	2 566	127	274	338	373	411	293	256	221	166	83	26	401	2 542
1986	2 569	123	273	336	371	409	314	264	218	160	76	24	396	2 544
1987	2 554	121	266	332	366	401	339	270	216	154	67	22	387	2 532
1988	2 546	111	258	331	359	394	368	267	221	151	64	22	369	2 524
1989	2 559	111	256	329	353	381	394	269	231	152	62	21	368	2 538
1990	2 555	111	246	326	345	373	411	274	236	155	60	19	358	2 537
1991	2 533	100	230	322	338	367	403	301	238	153	63	18	329	2 515

Miehet – Män – Males

1970	1 271	128	159	152	141	135	138	122	91	89	67	48	287	1 222
1971	1 266	118	162	159	146	131	136	124	93	87	66	45	280	1 222
1972	1 259	109	155	172	148	132	136	125	94	81	62	45	264	1 214
1973	1 272	103	156	192	147	135	134	127	95	79	59	45	259	1 227
1974	1 287	101	152	206	151	140	131	128	98	77	59	45	253	1 243
1975	1 282	96	145	213	159	141	130	129	102	73	55	40	241	1 243
1976	1 279	92	149	212	170	145	128	128	102	69	46	38	241	1 242
1977	1 269	84	145	208	182	147	128	128	104	69	42	31	229	1 238
1978	1 271	78	144	202	200	146	131	126	108	71	38	27	222	1 243
1979	1 280	79	140	196	212	148	135	123	111	75	37	24	219	1 255
1980	1 301	84	140	191	217	156	136	123	113	78	37	25	224	1 275
1981	1 311	81	137	189	217	167	140	122	114	80	39	24	218	1 287
1982	1 321	72	137	189	216	182	144	122	115	83	40	22	209	1 299
1983	1 325	66	140	187	213	198	143	124	115	79	39	19	206	1 306
1984	1 334	68	140	183	206	212	145	130	112	82	38	17	208	1 317
1985	1 337	63	141	182	203	219	153	131	110	81	39	15	205	1 323
1986	1 345	64	142	179	200	218	164	135	110	82	38	15	206	1 331
1987	1 338	63	137	178	196	214	176	138	109	78	35	14	200	1 324
1988	1 332	56	134	178	192	209	193	136	112	75	33	14	190	1 318
1989	1 340	57	133	178	190	202	206	137	117	74	32	13	191	1 327
1990	1 343	55	130	178	188	197	216	140	118	76	33	12	185	1 331
1991	1 330	50	119	175	185	196	212	153	119	76	35	10	169	1 319

Vuosi År Year	Ikä – Ålder – Age													
	15–74	15–19	20–24	25–29	30–34	35–39	40–44	45–49	50–54	55–59	60–64	65–74	15–24	15–64
	1 000 henkeä – personer – persons													
Naiset – Kvinnor – Females														
1970.....	991	94	140	111	103	100	109	107	84	81	41	20	234	970
1971.....	1 003	92	134	119	112	101	110	104	84	79	46	22	226	981
1972.....	1 017	85	140	133	117	103	111	104	87	77	40	20	225	997
1973.....	1 050	86	136	152	115	108	112	110	94	76	43	20	222	1 032
1974.....	1 082	81	137	166	122	117	114	112	100	76	39	18	218	1 064
1975.....	1 091	80	134	170	129	121	115	111	100	75	37	18	214	1 072
1976.....	1 090	81	133	163	134	125	114	113	100	71	36	20	214	1 070
1977.....	1 102	76	134	163	148	127	115	115	102	72	35	15	210	1 087
1978.....	1 102	70	133	158	159	126	117	113	103	74	32	14	204	1 087
1979.....	1 119	68	132	159	171	129	122	113	102	77	32	14	199	1 105
1980.....	1 141	68	128	158	179	135	125	113	107	82	34	13	196	1 128
1981.....	1 163	69	129	161	177	144	128	112	109	82	38	14	199	1 150
1982.....	1 191	67	130	161	179	157	131	114	111	87	39	12	198	1 178
1983.....	1 203	62	132	158	177	173	132	119	112	86	43	11	194	1 193
1984.....	1 212	62	132	156	174	184	132	123	110	86	44	10	194	1 204
1985.....	1 228	64	132	156	170	192	139	126	111	85	44	11	196	1 219
1986.....	1 224	59	132	157	172	191	150	129	108	79	38	10	191	1 214
1987.....	1 216	58	128	154	170	188	162	131	107	76	32	8	187	1 208
1988.....	1 215	55	124	153	167	185	175	131	109	76	31	9	179	1 206
1989.....	1 219	54	123	151	163	179	188	132	114	78	30	8	177	1 212
1990.....	1 212	56	116	149	157	176	195	134	117	79	27	7	173	1 206
1991.....	1 203	49	110	147	153	172	191	148	119	78	28	7	160	1 196

A4. Työvoimaosuudet iän ja sukupuolen mukaan v. 1970 – 1991
Relativa arbetskraftstal efter ålder och kön åren 1970 – 1991
Labour force participation rates by age and sex in 1970 – 1991

Vuosi År Year	Ikä – Ålder – Age													
	15–74	15–19	20–24	25–29	30–34	35–39	40–44	45–49	50–54	55–59	60–64	65–74	15–24	15–64
	%													
Molemmat sukupuolet – Båda könen – Both sexes														
1970	67,5	52,1	66,9	82,4	83,9	84,7	83,9	82,1	74,2	67,9	46,8	22,8	59,7	71,8
1971	67,1	49,8	66,7	81,7	86,7	84,8	83,8	81,4	73,2	68,1	47,7	21,7	58,5	71,8
1972	66,5	46,3	67,0	82,3	87,1	85,8	84,6	81,1	73,1	66,6	43,1	20,4	57,7	71,2
1973	67,0	45,9	67,1	84,3	86,5	86,9	85,8	83,2	74,6	66,5	43,1	19,8	57,8	72,1
1974	67,8	44,9	67,6	85,2	89,0	89,0	87,5	83,6	75,2	67,5	41,7	18,6	56,6	73,1
1975	67,4	44,1	66,3	84,9	89,2	89,9	89,1	83,1	74,8	66,0	39,8	16,6	55,5	72,9
1976	66,9	44,0	68,1	83,8	88,4	90,5	89,1	83,6	74,4	60,7	36,4	16,2	56,4	72,6
1977	66,6	41,4	68,2	84,9	88,9	90,4	89,6	84,9	75,4	60,0	34,6	12,6	55,2	72,8
1978	66,3	38,6	69,4	84,7	88,8	90,6	89,5	85,4	76,2	60,2	32,3	11,0	54,3	72,7
1979	66,7	38,2	69,5	85,8	89,3	91,4	90,2	86,3	76,6	60,3	32,6	10,1	53,9	73,3
1980	67,5	39,7	69,8	85,9	89,8	91,5	91,1	87,4	78,5	61,7	33,9	10,0	54,8	74,3
1981	68,0	39,7	70,1	86,9	89,8	91,8	91,1	87,7	79,7	62,3	35,8	10,0	54,9	74,8
1982	68,7	37,0	71,1	87,5	91,2	92,2	91,7	88,6	81,4	64,5	35,8	9,4	54,0	75,5
1983	68,7	34,6	72,2	87,3	91,6	93,2	92,2	89,9	82,3	62,3	36,3	7,9	53,6	75,7
1984	68,8	35,8	71,7	87,1	91,4	92,9	92,3	90,4	82,9	62,9	34,9	7,1	54,1	75,8
1985	69,2	36,2	72,2	87,8	91,2	93,1	92,7	90,5	83,9	61,7	34,2	7,1	54,9	76,1
1986	69,1	36,2	72,7	88,4	91,6	92,7	93,3	91,0	83,5	59,4	30,9	6,5	55,4	76,1
1987	68,6	37,1	71,3	88,2	91,2	92,8	93,1	90,9	83,0	57,2	27,3	5,8	55,3	75,6
1988	68,5	35,7	70,1	87,9	90,9	93,0	92,4	90,6	83,3	57,2	25,8	6,0	54,3	75,5
1989	68,7	36,9	71,3	87,2	90,7	92,2	92,8	90,8	84,3	59,0	24,7	5,4	55,6	75,9
1990	68,4	36,8	70,8	86,7	89,7	91,6	92,3	90,8	84,2	61,1	23,7	4,8	55,0	75,7
1991	67,4	32,5	67,9	85,6	88,8	90,8	92,1	90,4	83,8	61,0	24,7	4,4	51,1	74,7
Miehet – Män – Males														
1970	79,1	58,7	69,2	93,3	95,9	96,3	94,4	94,3	86,5	80,1	67,3	41,1	64,1	82,0
1971	78,0	54,7	71,1	91,4	96,9	94,8	92,8	94,1	86,3	80,9	65,3	37,5	63,2	81,4
1972	76,5	51,0	68,4	90,4	95,9	95,4	93,2	92,6	85,1	77,9	60,8	36,2	60,8	79,8
1973	76,3	49,0	69,7	91,6	95,4	95,3	93,2	92,0	83,6	77,8	58,0	35,0	60,7	79,8
1974	76,3	48,8	69,2	91,7	96,5	95,6	93,2	91,2	82,4	78,2	58,7	34,0	59,3	80,0
1975	75,4	47,2	67,3	91,7	96,2	95,5	93,9	90,8	82,7	75,0	55,9	29,4	57,5	79,5
1976	74,8	45,9	70,2	92,0	96,1	95,7	93,7	89,9	81,4	69,3	48,2	27,3	58,4	79,0
1977	73,7	42,6	69,5	92,2	95,5	95,5	93,6	90,2	80,9	67,7	44,9	21,7	56,4	78,4
1978	73,3	39,8	70,4	91,9	96,0	95,6	93,6	90,3	81,9	67,5	41,4	18,6	55,4	78,3
1979	73,4	40,4	69,9	92,0	95,9	96,0	93,9	90,0	82,6	67,4	41,9	16,4	55,3	78,6
1980	74,1	43,2	71,0	91,7	95,5	95,7	94,2	91,1	83,0	67,6	43,0	15,0	57,2	79,3
1981	74,2	41,9	70,3	91,6	95,9	96,1	94,3	91,4	83,7	67,8	43,3	16,4	56,1	79,4
1982	74,2	37,4	71,1	92,3	96,5	96,4	94,9	91,5	84,7	68,6	43,5	15,2	54,3	79,4
1983	73,9	35,2	72,5	92,6	96,9	96,8	94,8	91,7	84,9	64,2	41,0	13,0	54,1	79,2
1984	73,9	36,8	72,1	92,1	96,4	96,5	95,1	92,4	84,6	65,1	38,0	11,7	54,8	79,2
1985	73,8	35,4	73,0	92,5	96,5	96,2	95,2	92,0	84,8	63,3	37,5	10,8	54,9	79,1
1986	73,9	36,7	73,9	92,1	96,1	95,8	95,0	92,9	85,4	63,4	35,1	10,3	56,3	79,3
1987	73,4	37,6	72,2	92,4	95,5	95,7	94,7	92,7	84,7	60,1	31,8	9,7	56,1	78,8
1988	72,9	35,5	71,4	92,5	95,2	96,0	94,4	91,8	84,8	59,2	29,5	9,6	55,0	78,4
1989	73,2	37,2	72,9	92,0	95,6	95,4	94,7	91,9	85,9	59,3	27,8	8,9	56,6	78,8
1990	73,0	35,7	73,2	92,3	95,5	94,6	94,7	91,8	85,3	62,0	28,6	7,8	55,8	78,9
1991	71,8	32,2	69,0	91,2	95,2	94,7	94,3	90,6	84,3	61,7	29,3	6,7	51,4	77,7

Vuosi År Year	Ikä – Ålder – Age													
	15–74	15–19	20–24	25–29	30–34	35–39	40–44	45–49	50–54	55–59	60–64	65–74	15–24	15–64
	%													
Naiset – Kvinnor – Females														
1970.....	56,8	45,2	64,4	71,1	71,7	72,9	73,5	71,6	64,3	58,2	31,2	11,0	55,0	62,1
1971.....	57,0	44,7	62,1	71,6	76,2	74,6	74,7	70,2	62,6	58,0	34,4	11,7	53,6	62,5
1972.....	57,2	41,5	65,4	73,6	78,1	76,1	76,1	70,6	63,5	57,7	29,7	10,3	54,5	63,0
1973.....	58,5	42,6	64,4	76,6	77,3	78,2	78,3	74,9	67,3	57,8	31,8	10,0	54,6	64,7
1974.....	59,7	40,8	65,9	78,4	81,3	82,1	81,8	76,4	69,3	59,3	29,0	8,8	53,6	66,3
1975.....	59,8	41,0	65,4	77,7	82,0	84,1	84,2	75,7	68,1	59,0	27,8	8,5	53,5	66,6
1976.....	59,5	42,1	65,9	75,0	80,2	85,1	84,4	77,5	68,4	54,1	27,9	9,2	54,3	66,3
1977.....	60,0	40,1	67,0	77,1	82,0	85,1	85,5	79,6	70,5	54,0	27,1	6,8	53,9	67,3
1978.....	59,7	37,3	68,4	77,0	81,2	85,3	85,4	80,5	71,1	54,5	25,7	6,2	53,1	67,2
1979.....	60,4	35,9	69,0	79,2	82,4	86,6	86,4	82,5	71,1	54,8	26,0	6,1	52,6	68,1
1980.....	61,3	36,2	68,5	79,7	83,7	87,0	87,9	83,7	74,2	57,0	27,5	5,6	52,3	69,3
1981.....	62,2	37,4	69,9	81,9	83,3	87,3	87,7	84,0	76,0	57,8	30,2	6,0	53,6	70,3
1982.....	63,4	36,5	71,0	82,5	85,5	87,9	88,3	85,7	78,3	61,3	30,5	5,2	53,8	71,6
1983.....	63,8	34,0	71,9	81,8	86,0	89,3	89,6	88,2	79,8	61,0	32,8	4,7	53,0	72,2
1984.....	64,0	34,8	71,3	81,9	86,2	89,0	89,4	88,4	81,1	61,0	32,4	4,2	53,4	72,4
1985.....	64,8	37,1	71,4	82,9	85,7	89,9	90,1	88,9	83,1	60,3	31,9	4,9	54,8	73,1
1986.....	64,5	35,6	71,5	84,6	87,0	89,4	91,4	89,0	81,6	55,8	27,7	4,2	54,4	72,8
1987.....	64,1	36,6	70,3	83,7	86,6	89,6	91,4	89,0	81,5	54,5	23,6	3,4	54,6	72,5
1988.....	64,1	35,8	68,8	83,1	86,5	89,8	90,3	89,5	81,7	55,5	22,8	3,8	53,7	72,5
1989.....	64,3	36,5	69,5	82,1	85,6	88,7	90,8	89,6	82,7	58,8	22,1	3,3	54,5	72,9
1990.....	63,9	38,0	68,2	80,8	83,6	88,4	89,9	89,9	83,2	60,2	19,6	3,0	54,2	72,5
1991.....	63,1	33,0	66,9	79,8	82,2	86,7	89,8	90,1	83,4	60,3	20,7	2,9	50,8	71,7

A5. Työvoimaan kuulumattomat iän ja sukupuolen mukaan 1970 – 1991
Befolkning som ej hör till arbetskraften efter ålder och kön åren 1970 – 1991
Persons not in labour force by age and sex in 1970 – 1991

Vuosi År Year	Ikä – Ålder – Age													
	15–74	15–19	20–24	25–29	30–34	35–39	40–44	45–49	50–54	55–59	60–64	65–74	15–24	15–64
	1 000 henkeä – personer – persons													

Molemmat sukupuolet – Båda könen – Both sexes

1970	1 086	204	148	56	47	42	47	50	61	80	123	230	352	859
1971	1 109	211	148	62	40	42	48	52	65	78	123	240	359	867
1972	1 145	225	145	66	39	39	45	53	67	79	135	253	370	893
1973	1 139	230	143	64	41	37	41	48	64	78	135	263	366	874
1974	1 125	223	139	64	34	32	35	47	65	74	137	275	362	850
1975	1 148	223	141	68	35	29	30	49	68	76	139	290	364	859
1976	1 172	219	132	73	40	28	30	47	70	91	144	299	352	873
1977	1 189	227	130	66	41	29	28	43	67	94	144	319	356	870
1978	1 207	237	122	65	45	28	29	41	66	96	147	331	358	876
1979	1 198	238	119	59	46	26	28	38	65	100	142	338	357	860
1980	1 174	230	116	57	45	27	26	34	60	99	138	340	346	833
1981	1 162	229	113	53	45	28	26	33	57	98	139	342	342	821
1982	1 147	237	109	50	38	29	25	30	52	94	142	343	346	806
1983	1 153	243	105	50	36	27	23	27	49	100	144	350	347	804
1984	1 152	233	107	50	36	30	23	27	46	99	154	348	340	805
1985	1 142	224	105	47	36	30	23	27	42	104	160	343	329	799
1986	1 148	217	103	44	34	32	23	26	43	110	169	347	319	801
1987	1 167	205	107	45	35	31	25	27	44	115	180	352	312	815
1988	1 174	200	110	46	36	30	30	28	44	113	185	352	310	821
1989	1 166	191	103	48	36	32	30	27	43	105	189	360	294	806
1990	1 181	191	102	50	40	34	34	28	44	99	194	367	292	814
1991	1 228	207	108	54	42	37	35	32	46	98	192	376	315	851

Miehet – Män – Males

1970	335	90	71	11	6	5	8	7	14	22	33	69	161	268
1971	355	98	66	15	5	7	10	8	15	21	35	75	163	279
1972	386	105	71	18	6	6	10	10	16	23	40	79	176	307
1973	395	107	68	18	7	7	10	11	19	23	43	83	175	311
1974	398	106	68	19	5	6	10	12	21	21	41	87	173	310
1975	418	108	71	19	6	7	8	13	21	24	43	96	178	321
1976	431	108	63	18	7	6	9	14	23	31	49	102	171	330
1977	453	113	64	18	9	7	9	14	25	33	51	111	177	341
1978	463	118	60	18	8	7	9	13	24	34	53	117	179	345
1979	464	117	60	17	9	6	9	14	23	36	51	121	177	342
1980	454	111	57	17	10	7	8	12	23	37	50	121	168	333
1981	457	112	58	17	9	7	8	11	22	38	51	122	170	334
1982	460	120	56	16	8	7	8	11	21	38	53	123	176	338
1983	469	122	53	15	7	6	8	11	20	44	56	126	175	342
1984	472	117	54	16	8	8	8	11	20	44	62	126	171	347
1985	477	116	52	15	7	9	8	11	20	47	65	126	168	350
1986	475	110	50	16	8	10	9	10	19	47	69	127	160	348
1987	486	104	53	15	9	10	10	11	20	51	75	129	157	357
1988	494	102	54	14	10	9	12	12	20	51	79	130	156	364
1989	491	97	49	15	9	10	11	12	19	51	83	134	147	356
1990	496	99	48	15	9	11	12	13	20	47	83	139	147	357
1991	523	106	53	17	9	11	13	16	22	47	83	145	160	378

(A5. jatk. – forts. – cont.)

Vuosi År Year	Ikä – Ålder – Age													
	15–74	15–19	20–24	25–29	30–34	35–39	40–44	45–49	50–54	55–59	60–64	65–74	15–24	15–64
	1 000 henkeä – personer – persons													
Naiset – Kvinnor – Females														
1970	752	114	77	45	41	37	39	43	47	58	90	162	191	591
1971	755	114	82	47	35	34	37	44	50	57	88	167	196	588
1972	760	120	74	48	33	32	35	43	50	56	95	174	194	586
1973	744	116	75	46	34	30	31	37	46	56	92	180	191	563
1974	728	117	71	46	28	26	25	35	44	52	96	188	188	540
1975	731	115	71	49	28	23	22	36	47	52	96	194	186	538
1976	741	111	69	54	33	22	21	33	46	60	94	197	180	544
1977	736	113	66	49	33	22	19	29	43	61	93	207	179	529
1978	744	118	62	47	37	22	20	27	42	62	94	213	180	531
1979	734	121	59	42	37	20	19	24	42	64	91	216	180	517
1980	720	119	59	40	35	20	17	22	37	62	89	220	178	500
1981	706	116	56	36	36	21	18	21	34	60	88	219	172	486
1982	687	117	53	34	30	22	17	19	31	55	89	220	170	467
1983	684	120	52	35	29	21	15	16	28	56	88	224	172	460
1984	680	116	53	34	28	23	16	16	26	55	92	221	169	459
1985	667	108	53	32	28	22	15	16	22	57	95	217	161	449
1986	673	107	52	29	26	23	14	16	24	62	100	220	160	453
1987	681	101	54	30	26	22	15	16	24	64	105	223	156	458
1988	680	98	56	31	26	21	19	15	24	61	106	222	154	457
1989	675	94	54	33	27	23	19	15	24	55	106	226	147	450
1990	686	91	54	35	31	23	22	15	24	52	110	228	146	458
1991	704	100	55	37	33	26	22	16	24	51	108	231	155	473

A6. Työlliset iän ja sukupuolen mukaan 1970 – 1991
Sysselsatta efter ålder och kön 1970 – 1991
Employed persons by age and sex in 1970 – 1991

Vuosi Ar Year	Ikä – Ålder – Age													
	15–74	15–19	20–24	25–29	30–34	35–39	40–44	45–49	50–54	55–59	60–64	65–74	15–24	15–64
	1 000 henkeä – personer – persons													
Molemmat sukupuolet – Båda könen – Both sexes														
1970	2 217	214	291	255	239	230	245	226	173	167	106	68	505	2 146
1971	2 215	198	287	269	252	227	243	225	174	162	111	67	485	2 148
1972	2 215	180	283	296	259	231	243	225	178	154	100	65	463	2 149
1973	2 265	177	281	336	256	239	242	233	186	151	101	65	458	2 202
1974	2 326	171	281	365	269	254	242	237	196	150	98	63	452	2 263
1975	2 312	163	267	372	282	258	241	236	199	144	91	58	430	2 253
1976	2 278	153	267	359	296	263	235	235	197	135	80	57	421	2 221
1977	2 232	130	250	346	317	263	235	235	199	136	74	46	380	2 186
1978	2 200	119	244	330	338	258	237	229	200	137	67	41	363	2 159
1979	2 256	121	249	330	364	265	248	226	204	144	65	38	370	2 218
1980	2 328	131	251	331	382	281	255	228	211	152	68	38	382	2 290
1981	2 353	128	247	331	379	302	262	227	214	153	73	38	376	2 316
1982	2 377	118	246	330	378	326	267	228	215	159	74	35	364	2 342
1983	2 390	107	248	326	373	359	265	235	214	156	76	30	355	2 360
1984	2 413	111	249	322	363	384	270	245	211	155	77	26	360	2 387
1985	2 437	109	253	321	357	397	285	248	211	154	77	26	362	2 411
1986	2 431	106	250	318	354	392	305	253	207	150	71	24	356	2 406
1987	2 423	106	244	315	350	385	326	259	205	147	65	22	351	2 402
1988	2 431	99	239	317	345	380	356	257	210	143	62	22	338	2 408
1989	2 470	102	242	319	342	371	384	263	223	144	60	21	344	2 450
1990	2 467	102	232	316	335	363	399	268	228	148	59	19	333	2 449
1991	2 340	83	199	295	316	344	377	285	224	141	60	17	282	2 322
Miehet – Män – Males														
1970	1 236	122	153	146	136	131	136	120	90	88	65	48	275	1 187
1971	1 228	111	156	152	141	127	134	122	91	85	65	45	267	1 184
1972	1 217	100	147	164	144	129	134	123	92	79	60	45	247	1 172
1973	1 240	97	150	186	143	132	132	125	94	78	58	45	247	1 195
1974	1 266	96	148	201	149	138	130	127	98	76	59	45	244	1 222
1975	1 247	89	138	206	155	138	128	127	101	72	54	40	227	1 208
1976	1 220	80	139	200	164	140	125	124	99	66	44	37	219	1 182
1977	1 181	67	127	191	173	140	123	123	100	67	40	31	194	1 150
1978	1 164	61	124	180	186	136	124	120	102	68	36	27	185	1 137
1979	1 197	65	127	180	200	141	130	118	106	71	36	24	191	1 173
1980	1 240	73	131	181	209	150	133	119	108	74	36	25	205	1 215
1981	1 244	69	127	177	207	161	137	118	110	76	37	24	196	1 220
1982	1 248	60	126	177	205	174	140	118	110	79	37	22	186	1 226
1983	1 249	55	127	176	203	191	137	120	108	75	37	19	182	1 230
1984	1 262	58	128	174	196	205	141	125	106	76	36	17	186	1 245
1985	1 264	54	130	173	193	210	148	125	104	76	37	15	183	1 249
1986	1 263	54	128	169	189	207	157	128	104	77	35	15	181	1 247
1987	1 260	54	124	168	187	203	168	131	103	74	34	17	178	1 247
1988	1 264	50	123	170	184	200	185	130	106	72	32	14	173	1 251
1989	1 292	53	126	172	184	196	200	133	113	71	31	13	178	1 279
1990	1 289	49	121	171	182	190	209	136	113	73	33	12	170	1 277
1991	1 206	40	99	156	170	180	195	142	110	69	33	11	139	1 195

Vuosi År Year	Ikä – Ålder – Age													
	15–74	15–19	20–24	25–29	30–34	35–39	40–44	45–49	50–54	55–59	60–64	65–74	15–24	15–64
	1 000 henkeä – personer – persons													
Naiset – Kvinnor – Females														
1970.....	980	92	138	109	103	99	109	106	83	79	41	20	230	959
1971.....	986	87	131	117	111	100	109	103	83	77	46	22	218	964
1972.....	997	80	136	132	115	102	109	102	86	75	40	20	216	977
1973.....	1 025	80	131	150	113	107	110	108	92	73	43	20	211	1 007
1974.....	1 059	75	133	164	120	116	112	110	98	74	39	18	208	1 041
1975.....	1 065	74	129	166	127	120	113	109	98	72	37	18	203	1 045
1976.....	1 059	73	128	159	132	123	111	110	97	69	35	20	201	1 039
1977.....	1 050	63	123	156	144	124	112	112	99	69	33	15	186	1 035
1978.....	1 035	58	120	149	152	122	113	109	98	69	31	14	178	1 021
1979.....	1 058	57	122	150	165	124	118	109	98	73	30	14	178	1 044
1980.....	1 088	58	120	150	173	131	122	109	103	77	32	13	178	1 075
1981.....	1 109	59	120	153	172	141	125	108	104	77	35	14	180	1 096
1982.....	1 129	57	121	153	173	152	127	110	106	80	36	12	178	1 116
1983.....	1 141	52	121	150	170	168	128	115	105	80	39	11	173	1 130
1984.....	1 152	53	121	148	167	179	129	120	105	79	40	10	174	1 142
1985.....	1 173	56	123	148	164	187	137	123	107	78	40	11	179	1 162
1986.....	1 167	52	122	149	165	185	147	125	103	74	35	9	175	1 158
1987.....	1 163	52	120	147	164	181	158	128	102	73	31	8	172	1 155
1988.....	1 166	49	116	147	161	180	171	128	104	72	30	9	165	1 158
1989.....	1 178	50	116	146	158	175	183	130	110	73	29	8	166	1 171
1990.....	1 179	52	111	145	153	172	190	132	115	75	26	7	163	1 172
1991.....	1 134	42	100	138	146	164	182	142	113	72	27	7	142	1 127

A7. Työlliset ammatiaseman ja sukupuolen mukaan v. 1976 – 1991
Sysselsatta efter yrkesställning och kön åren 1976 – 1991
Employed persons by status in employment and sex in 1976 – 1991

Vuosi År Year	Työlliset – Sysselsatta – Employed						
	Yhteensä Sammanlagt Total ¹⁾	Palkansaaajat Löntagare Employees ²⁾			Yrittäjät ja yrittäjäperheenjäsenet Företagare och företagarfamiljemedlemmar Self-employed and unpaid family workers		
		Yhteensä Sammanlagt Total	Työntekijät Arbetare Wage earners	Toimihenkilöt Funktionärer Salaried employees	Yhteensä Sammanlagt Total	Yrittäjät Företagare Self- employed persons	Yrittäjäperheen- jäsenet Företagarfamilje- medlemmar Unpaid family workers

1 000 henkeä – personer – persons

Molemmat sukupuolet – Båda könen – Both sexes

1976	2 278	1 819	947	856	437
1977	2 232	1 823	925	886	395
1978	2 200	1 812	921	880	374
1979	2 256	1 865	953	901	375
1980	2 328	1 930	991	928	379
1981	2 353	1 962	988	966	375
1982	2 377	1 990	968	1 014	377
1983	2 390	2 004	961	1 040	386
1984	2 413	2 035	960	1 073	378	339	38
1985	2 437	2 077	957	1 117	360	325	36
1986	2 431	2 071	941	1 127	359	326	33
1987	2 423	2 051 ³⁾	919	1 130	372	344 ³⁾	28
1988	2 431	2 062	912	1 148	368	344	24
1989	2 470	2 104	929	1 172	367	344	23
1990	2 467	2 108	911	1 193	359	339	20
1991	2 340	2 000	826	1 171	340	321	18

Miehet – Män – Males

1976	1 220	955	586	363	254
1977	1 181	950	575	371	225
1978	1 164	943	576	363	215
1979	1 197	972	603	364	217
1980	1 240	1 010	625	380	221
1981	1 244	1 017	631	382	220
1982	1 248	1 020	624	393	223
1983	1 249	1 018	616	401	231
1984	1 262	1 037	620	416	224	204	21
1985	1 264	1 047	618	428	217	198	18
1986	1 263	1 040	606	432	223	204	19
1987	1 260	1 027 ³⁾	596	428	234	216 ³⁾	17
1988	1 264	1 029	592	435	236	221	15
1989	1 292	1 052	606	444	240	226	14
1990	1 289	1 053	598	453	236	223	12
1991	1 206	981	540	439	224	213	11

Naiset – Kvinnor – Females

1976	1 059	864	361	493	183
1977	1 050	872	351	515	170
1978	1 035	869	346	516	159
1979	1 058	893	350	537	158
1980	1 088	920	366	548	158
1981	1 109	946	357	584	155
1982	1 129	970	345	621	154
1983	1 141	986	345	639	155
1984	1 152	998	341	656	153	136	18
1985	1 173	1 029	339	690	143	126	17
1986	1 167	1 031	334	695	136	123	13
1987	1 163	1 024 ³⁾	322	701	138	128 ³⁾	11
1988	1 166	1 034	319	714	133	123	9
1989	1 178	1 052	323	728	127	118	9
1990	1 179	1 055	313	740	124	116	8
1991	1 134	1 019	286	731	115	108	7

¹⁾ Ml. työlliset, joiden ammatiasema on tuntematon. – Inkl. sysselsatta vilkas yrkesställning är okänd. – Incl. employed whose status in employment is unknown.

²⁾ Ml. palkansaaajat, joista tieto työntekijä/toimihenkilö on tuntematon. – Inkl. löntagare, för vilka uppgift arbetare/funktionär är okänd. – Incl. employees whose industrial status as wage or salary earner is not unknown.

³⁾ Osakeyhtiössä työskentelevä omistaja, joka yksin tai perheensä kanssa omistaa vähintään puolet yrityksestä luokiteltiin aiemmin palkansaaajaksi, vuodesta 1987 alkaen yrittäjäksi. – En person som arbetar i ett aktiebolag och ensam eller tillsammans med sin familj äger minst 50 % av företaget, klassificerades tidigare som löntagare fr.o.m. år 1987 som företagare. – A person working in a limited company who owns, alone or together with his or her family, at least 50 per cent of the company was classified as an employee until 1987, when the classification was changed to employer.

A8. Työlliset ja osa-aikatyöllisten osuus lääneittäin v. 1976 – 1991
Sysselsatta och andelen deltidssysselsatta länsvis åren 1976 – 1991
Employed persons and proportion of persons in part-time employment by province in 1976 – 1991

Vuosi Ar Year	Koko maa Hela landet Whole country	Lääni – Län – Province										
		Uuden- maan Nylands	Turun- ja Porin Åbo och Björne- borgs	Hämeen Tavaste- hus	Kymen Kymmene	Mikkelin St. Michels	Pohjois- Karjalan Norra Kare lens	Kuopion Kuopio	Keski- Suomen Mellersta Finlands	Vaasan Vasa	Oulun Uleå- borgs	Lapin Lapp- lands

1 000 henkeä – personer – persons

Työlliset – Sysselsatta – Employed

1976 ...	2 278	578	342	328	167	93	75	113	111	198	177	85	11
1977 ...	2 232	572	338	322	165	91	72	111	103	196	170	82	10
1978 ...	2 200	573	327	314	158	91	73	109	102	195	168	81	10
1979 ...	2 256	582	334	318	161	92	78	111	111	201	174	85	10
1980 ...	2 328	602	346	327	165	99	81	116	114	203	178	88	10
1981 ...	2 353	617	341	330	165	97	80	118	114	211	183	87	11
1982 ...	2 377	624	347	331	164	98	79	119	116	212	189	87	11
1983 ...	2 390	630	348	325	161	101	81	119	115	215	191	92	12
1984 ...	2 413	642	352	327	161	101	81	120	117	217	190	91	13
1985 ...	2 437	653	355	335	163	103	81	120	115	218	191	92	12
1986 ...	2 431	658	353	332	161	101	81	120	113	214	193	91	12
1987 ...	2 423	667	353	329	160	99	80	119	110	212	191	91	12
1988 ...	2 431	677	349	333	162	97	79	117	113	210	191	92	12
1989 ...	2 470	690	357	339	161	99	80	117	116	209	197	94	13
1990 ...	2 467	691	358	338	158	98	78	118	116	210	195	94	13
1991 ...	2 340	663	338	320	148	91	74	113	110	198	185	88	12

Siitä osa-aikatyöllisiä¹⁾ – Därav deltidssysselsatta¹⁾ – Of wich part-time employed¹⁾

1976 ...	6,6
1977 ...	6,1
1978 ...	6,2
1979 ...	6,6
1980 ...	6,7
1981 ...	7,4
1982 ...	7,6
1983 ...	8,2
1984 ...	8,3	7,2	7,8	7,4	8,6	9,0	8,8	9,2	9,1	10,1	9,5	10,3	16,3
1985 ...	8,2	6,7	7,9	7,3	8,0	8,7	10,1	8,9	8,5	11,2	10,0	9,3	13,2
1986 ...	8,0	7,0	7,8	6,5	7,4	8,2	10,3	9,2	7,3	11,2	9,7	8,5	16,9
1987 ...	8,0	7,0	7,6	7,3	7,5	8,1	9,5	8,3	6,5	10,7	9,6	9,2	16,8
1988 ...	7,3	6,5	6,9	6,8	6,5	8,0	9,2	7,7	5,5	9,8	8,5	7,4	13,9
1989 ...	7,4	6,8	7,6	7,1	6,9	6,9	8,7	6,8	6,3	9,4	8,7	6,9	11,0
1990 ...	7,2	7,0	6,9	7,1	6,3	6,5	7,7	6,3	6,5	9,4	7,7	6,9	10,4
1991 ...	7,6	7,5	7,3	6,8	7,2	7,6	8,6	6,4	7,5	10,3	7,8	6,8	8,1

¹⁾ Päätyn normaali työaika alle 30 tuntia viikossa – Normal arbetstid i huvudarbete under 30 timmar i veckan –
 Normal working time in the main job under 30 hours per week

A9. Yli- ja sivutyötä tehneet sekä yli- ja sivutyöasteet v. 1977 – 1991

Personer som utfört övertidsarbete eller haft bisyssla samt relativa övertids- och bisysslotal åren 1977 – 1991
Number and rates of employed persons on overtime and with second jobs in 1977 – 1991

Vuosi År Year	Työlliset yhteensä Sysselsatta inalles Employed total	Ylityötä tehneet Utfört övertidsarbete Persons who have worked overtime	Sivutyötä tehneet Haft bisyssla Persons who have worked in second jobs	Ylityöaste Relativt övertidstal Rate of persons on overtime	Sivutyöaste Relativt bisysslotal Rate of persons with second jobs
	1 000 henkeä – personer – persons			%	
Molemmat sukupuolet – Båda könen – Both sexes					
1977	2 232	153	124	6,8	5,6
1978	2 200	147	126	6,7	5,7
1979	2 256	166	128	7,3	5,7
1980	2 328	176	134	7,6	5,8
1981	2 353	182	128	7,7	5,4
1982	2 377	226	142	9,5	6,0
1983	2 390	203	141	8,5	5,9
1984	2 413	205	149	8,5	6,2
1985	2 437	219	149	9,0	6,1
1986	2 431	210	146	8,6	6,0
1987	2 423	213	149	8,8	6,1
1988	2 431	213	154	8,8	6,3
1989	2 470	223	163	9,0	6,6
1990	2 467	209	160	8,5	6,5
1991	2 340	179	141	7,6	6,0
Miehet – Män – Males					
1984	1 262	129	98	10,2	7,7
1985	1 264	137	96	10,9	7,6
1986	1 263	131	92	10,3	7,3
1987	1 260	133	94	10,5	7,4
1988	1 264	131	98	10,3	7,8
1989	1 292	135	102	10,4	7,9
1990	1 289	127	99	9,9	7,7
1991	1 206	106	85	8,8	7,0
Naiset – Kvinnor – Females					
1984	1 152	76	51	6,6	4,4
1985	1 173	82	53	7,0	4,5
1986	1 167	79	54	6,8	4,6
1987	1 163	80	55	6,9	4,8
1988	1 166	83	56	7,1	4,8
1989	1 178	88	61	7,4	5,1
1990	1 179	82	60	6,9	5,1
1991	1 134	73	56	6,4	5,0

A10. Työlliset toimialoittain sukupuolen mukaan v. 1970 – 1991
Sysselsatta näringsgrenvis enligt kön åren 1970 – 1991
Employed persons by industry and sex in 1970 – 1991

Vuosi År Year	Toimiala (TOL) – Näringsgren (NI) – Industry (SIC)								
	Kaikki toimialat Alla närings- grenar All industries	Maa- ja metsätalous Jord- och skogsbruk Agriculture and forestry	Teollisuus Industri Mining, manu- facturing, energy and water supply	Rakennus- toiminta Byggnads- verksamhet Construc- tion	Kauppa Handel Trade	Liikenne Samfärdsel Transport and communi- cation	Rahoitus- ja vakuutus- toiminta Bank- och försäkrings- verksamhet Financing, insurance etc.	Palvelukset Tjänster Services	Toimiala tuntematon Närings- gren okänd Industry unknown
0-9 ¹⁾	1	2,3,4	5	6	7	8	9	0	
1 000 henkeä – personer – persons									
01-99 ²⁾	01-04	06-09,11- 29,31-34	35-38	41-48	51-58	61-77	81-98	99	

Molemmat sukupuolet – Båda könen – Both sexes

1970	2 217	538	552	200	294	165	84	385	..
1971	2 215	508	568	197	298	160	84	400	..
1972	2 215	461	579	193	305	166	90	421	..
1973	2 265	432	594	199	326	167	99	449	..
1974	2 326	424	622	200	334	170	109	466	..
1975	2 312	391	616	202	329	177	118	480	..
1976	2 278	367	602	188	333	173	117	486	13
1977	2 232	336	595	180	320	170	117	506	8
1978	2 200	316	579	178	313	174	117	517	7
1979	2 256	309	601	178	318	179	120	542	9
1980	2 328	314	627	176	328	184	127	562	10
1981	2 353	305	636	185	326	184	130	581	7
1982	2 377	312	618	183	326	180	136	616	6
1983	2 390	302	606	183	337	177	135	646	3
1984	2 413	293	601	183	343	180	148	664	2
1985	2 437	279	598	178	355	186	156	681	4
1986	2 431	266	589	185	355	183	160	690	3
1987	2 423	251	569	184	348	182	177	710	3
1988	2 431	238	553	188	354	182	190	724	3
1989	2 470	218	561	199	368	179	194	749	2
1989 ²⁾	2 470	218	562	201	387	178	234	687	2
1990 ²⁾	2 467	207	556	205	394	178	238	686	3
1991 ²⁾	2 340	198	502	179	363	175	235	684	3

Prosenttia – procent – per cent

1970	100	24,3	24,9	9,0	13,3	7,4	3,8	17,4	..
1971	100	22,9	25,6	8,9	13,5	7,2	3,8	18,1	..
1972	100	20,8	26,1	8,7	13,8	7,5	4,1	19,0	..
1973	100	19,1	26,2	8,8	14,4	7,4	4,4	19,8	..
1974	100	18,2	26,7	8,6	14,4	7,3	4,7	20,0	..
1975	100	16,9	26,6	8,7	14,2	7,7	5,1	20,8	..
1976	100	16,1	26,4	8,3	14,6	7,6	5,1	21,3	0,6
1977	100	15,1	26,6	8,1	14,3	7,6	5,2	22,7	0,4
1978	100	14,4	26,3	8,1	14,2	7,9	5,3	23,5	0,3
1979	100	13,7	26,6	7,9	14,1	7,9	5,3	24,0	0,4
1980	100	13,5	26,9	7,6	14,1	7,9	5,5	24,1	0,4
1981	100	13,0	27,0	7,9	13,8	7,8	5,5	24,7	0,3
1982	100	13,1	26,0	7,7	13,7	7,6	5,7	25,9	0,3
1983	100	12,6	25,4	7,7	14,1	7,4	5,6	27,0	0,1
1984	100	12,2	24,9	7,6	14,2	7,5	6,1	27,5	0,0
1985	100	11,5	24,6	7,3	14,6	7,6	6,4	28,0	0,1
1986	100	10,9	24,2	7,6	14,6	7,5	6,6	28,4	0,1
1987	100	10,4	23,5	7,6	14,4	7,5	7,3	29,3	0,1
1988	100	9,8	22,8	7,7	14,6	7,5	7,8	29,8	0,1
1989	100	8,8	22,7	8,1	14,9	7,2	7,9	30,3	0,1
1989 ²⁾	100	8,8	22,8	8,1	15,7	7,2	9,5	27,8	0,1
1990 ²⁾	100	8,4	22,5	8,3	16,0	7,2	9,7	27,8	0,1
1991 ²⁾	100	8,4	21,5	7,7	15,5	7,5	10,1	29,3	0,1

¹⁾ 1970 – 89 TOL – NI – SIC 1979. Katso huomautuksia – Se anmärkningar – See notes.

²⁾ TOL – NI – SIC 1988

Vuosi År Year	Toimiala (TOL) – Näringgren (NI) – Industry (SIC)								
	Kaikki toimialat Alla näring- grenar All industries	Maa- ja metsätalous Jord- och skogsbruk Agriculture and forestry	Teollisuus Industri Mining, manu- facturing, energy and water supply	Rakennus- toiminta Byggnads- verksamhet Construc- tion	Kauppa Handel Trade	Liikenne Samfärdset Transport and communi- cation	Rahoitus- ja vakuutus- toiminta Bank- och försäkrings- verksamhet Financing, insurance etc.	Palvelukset Tjänster Services	Toimiala tuntematon Näring- gren okänd Industry unknown
	0-9 ¹⁾	1	2,3,4	5	6	7	8	9	0
1 000 henkeä – personer – persons									
01-99 ²⁾	01-04	06-09,11- 29,31-34	35-38	41-48	51-58	61-77	81-98	99	

Miehet – Män – Males

1970	1 236	307	331	183	131	123	30	131	..
1971	1 228	290	340	187	131	115	30	134	..
1972	1 217	261	350	181	128	121	32	146	..
1973	1 240	249	360	183	136	120	34	157	..
1974	1 266	244	379	183	139	121	39	162	..
1975	1 247	220	373	186	139	130	42	158	..
1976	1 220	215	367	168	135	126	39	159	9
1977	1 181	198	368	160	124	125	38	163	6
1978	1 164	188	359	160	122	125	40	166	5
1979	1 197	182	377	162	130	128	41	170	6
1980	1 240	186	395	160	137	135	44	176	7
1981	1 244	184	403	166	131	134	45	177	4
1982	1 248	193	392	164	130	131	51	182	5
1983	1 249	185	389	165	133	128	54	192	1
1984	1 262	179	388	164	139	132	61	196	2
1985	1 264	173	386	161	148	133	65	196	2
1986	1 263	169	379	167	146	131	70	200	1
1987	1 260	161	369	165	141	134	77	212	1
1988	1 264	153	363	169	145	133	84	217	1
1989	1 292	143	373	181	152	128	86	228	1
1989 ²⁾	1 292	143	373	182	169	128	99	196	1
1990 ²⁾	1 289	133	369	187	173	129	103	194	1
1991 ²⁾	1 206	126	335	162	159	128	104	189	2

Naiset – Kvinnor – Females

1970	980	230	221	17	163	42	54	254	..
1971	986	219	227	10	166	45	54	265	..
1972	997	200	229	13	177	46	58	275	..
1973	1 025	184	236	7	191	48	65	293	..
1974	1 059	180	243	18	195	49	70	303	..
1975	1 065	171	244	16	189	47	76	322	..
1976	1 059	152	234	19	197	47	78	327	4
1977	1 050	138	227	21	195	45	79	343	3
1978	1 035	128	220	17	191	49	77	351	2
1979	1 058	126	225	16	188	51	78	372	3
1980	1 088	127	233	16	191	48	83	386	4
1981	1 109	121	234	19	195	50	85	404	2
1982	1 129	119	226	19	195	49	85	433	2
1983	1 141	117	216	18	204	50	80	453	1
1984	1 152	114	212	18	204	47	87	468	1
1985	1 173	106	212	18	207	53	91	485	1
1986	1 167	97	210	18	209	52	90	490	1
1987	1 163	90	200	19	207	48	100	498	1
1988	1 166	84	190	19	209	49	106	507	2
1989	1 178	75	189	18	216	51	108	521	1
1989 ²⁾	1 178	75	189	19	218	50	135	491	1
1990 ²⁾	1 179	74	187	19	221	50	135	492	2
1991 ²⁾	1 134	72	167	17	204	47	131	495	1

¹⁾ 1970 – 89 TOL – NI – SIC 1979. Katso huomautuksia – Se anmärkningar – See notes.²⁾ TOL – NI – SIC 1988

A11. Työlliset työnantajasektorin mukaan toimialoitain v. 1984 – 1991
Sysselsatta efter arbetsgivaresektor näringsgrensvis åren 1984 – 1991
Employed persons by employer sector and industry in 1984 – 1991

Vuosi År Year	Toimiala (TOL) – Näringsgren (NI) – Industry (SIC)								
	Kaikki toimialat Alla näring- grenar All industries	Maa- ja metsätalous Jord- och skogsbruk Agriculture and forestry	Teollisuus Industri Mining, manu- facturing, energy and water supply	Rakennus- toiminta Byggnads- verksamhet Construc- tion	Kauppa Handel Trade	Liikenne Samfärdsel Transport and communi- cation	Rahoitus- ja vakuutus- toiminta Bank- och försäkrings verksamhet Financing, insurance etc.	Palvelukset Tjänster Services	Toimiala tuntematon Närings- gren okänd Industry unknown
	0-9 ¹⁾	1	2, 3, 4	5	6	7	8	9	0
	1 000 henkeä – personer – persons								
	01-99 ²⁾	01-04	06-09, 11-29, 31-34	35-38	41-48	51-58	61-77	81-98	99

Yhteensä – Sammanlagt – Total

1984	2 413	293	601	183	343	180	148	664	2
1985	2 437	279	598	178	355	186	156	681	5
1986	2 431	266	589	185	355	183	160	690	3
1987	2 423	251	569	184	348	182	177	710	3
1988	2 431	238	553	188	354	182	190	724	3
1989	2 470	218	561	199	368	179	194	749	2
1989 ²⁾	2 470	218	562	201	387	178	234	687	2
1990 ²⁾	2 467	207	556	205	394	178	238	686	3
1991 ²⁾	2 340	198	502	179	363	175	235	684	3

Julkinen sektori yhteensä – Offentlig sektor sammanlagt – Public sector total

1984	656	16	19	36	5	75	12	492	1
1985	674	15	19	36	4	80	14	505	1
1986	682	16	18	35	4	78	13	519	0
1987	696	16	17	31	5	79	15	533	0
1988	707	17	15	32	6	76	16	545	0
1989	708	14	16	28	5	71	12	561	1
1989 ²⁾	708	14	16	29	6	70	25	546	1
1990 ²⁾	705	16	15	29	5	70	24	546	0
1991 ²⁾	709	20	14	32	5	67	27	544	0

Valtio – Staten – State

1984	223	5	6	15	3	69	10	115	0
1985	226	5	5	16	2	73	11	114	0
1986	222	5	5	16	2	71	11	112	0
1987	230	6	5	14	3	71	12	119	0
1988	233	6	4	14	4	68	12	125	0
1989	229	5	5	13	3	64	9	131	0
1989 ²⁾	229	5	5	14	3	63	13	125	1
1990 ²⁾	226	6	3	14	3	63	12	124	1
1991 ²⁾	222	7	3	16	2	58	13	124	0

Kunta, kuntainliitto – Kommun, kommunalförbund – Municipality, local federation

1984	433	11	13	21	2	7	2	377	0
1985	447	10	13	20	2	7	3	391	1
1986	460	10	13	19	2	7	2	407	0
1987	466	9	13	17	2	8	3	414	0
1988	475	11	11	18	3	8	4	420	0
1989	479	9	11	15	2	7	4	430	1
1989 ²⁾	479	9	11	15	2	7	12	421	1
1990 ²⁾	479	10	12	15	2	7	12	422	0
1991 ²⁾	487	13	12	16	3	10	14	419	0

Yksityinen sektori – Privat sektor – Private sector

1984	1 754	277	582	146	338	104	135	171	1
1985	1 760	264	579	142	351	106	142	175	1
1986	1 746	250	571	150	351	105	147	171	1
1987	1 724	235	552	152	343	103	162	176	1
1988	1 720	221	538	156	348	105	174	178	0
1989	1 760	204	545	171	363	108	182	187	0
1989 ²⁾	1 760	203	546	172	381	108	209	140	1
1990 ²⁾	1 760	191	541	177	389	108	214	139	1
1991 ²⁾	1 629	178	488	147	358	107	208	140	2

¹⁾ 1984–89 TOL – NI – SIC 1979. Katso huomautuksia – Se anmärkningar – See notes.

²⁾ TOL – NI – SIC 1988

A12. Työllisten työpäivät ja poissaolopäivät toimialoittain vuosina 1984–1991
Sysselsattas arbets- och frånvarodagar näringsgrensvis åren 1984–1991
Employed persons' working and absence days by industry in 1984–1991

Vuosi, Ar, Year,	Toimiala (TOL) – Näringsgren (NI) – Industry (SIC)								
	Kaikki toimialat Alla närings- grenar All industries	Maa- ja metsätalous Jord- och skogsbruk Agriculture and forestry	Teollisuus Industri Mining, manu- facturing, energy and water supply	Rakennus- toiminta Byggnads- verksamhet Construction	Kauppa Handel Trade	Liikenne Samfärdsel Transport and communi- cation	Rahoitus- ja vakuutus- toiminta Bank- och försäkrings- verksamhet Financing, insurance etc.	Palvelukset Tjänster Services	Toimiala tuntematon Näringsgren okänd Industry unknown
0–9 ¹⁾	1	2, 3, 4	5	6	7	8	9	0	
1 000 päivää – dagar – days									
01–99 ²⁾	01–04	06–09, 11–29, 31–34	35–38	41–48	51–58	61–77	81–98	99	

Yhteensä – Sammanlagt – Total³⁾

1984	884 131
1985	890 367
1986	889 690	97 256	215 546	67 566	129 923	67 029	58 588	252 792	973
1987	884 724	91 813	207 790	67 016	127 094	66 511	64 450	259 119	931
1988	889 720	<u>86 950</u>	<u>202 497</u>	<u>68 697</u>	<u>129 581</u>	<u>66 504</u>	<u>69 541</u>	<u>264 903</u>	<u>1 048</u>
1989 ²⁾	901 742	79 482	205 275	73 454	141 344	65 088	85 593	250 660	821
1990 ²⁾	900 675	75 480	202 853	74 999	143 946	65 133	87 004	250 210	1 051
1991 ²⁾	854 130	72 145	183 332	65 396	132 570	63 711	85 948	249 813	1 215

Tehdyt työpäivät – Utförda arbetsdagar – Working days

1984	548 963	88 463	131 572	41 162	77 602	38 396	32 135	138 857	774
1985	551 204	83 716	131 107	39 754	80 187	39 251	33 927	142 260	999
1986	535 578	78 246	125 184	39 201	78 809	37 282	34 737	141 615	494
1987	538 896	74 130	122 958	40 473	77 930	38 468	38 089	146 417	433
1988	544 884	<u>70 519</u>	<u>120 623</u>	<u>41 613</u>	<u>79 865</u>	<u>38 341</u>	<u>41 118</u>	<u>152 225</u>	<u>578</u>
1989 ²⁾	545 494	63 943	121 131	44 621	85 959	37 128	50 371	141 875	458
1990 ²⁾	534 546	59 567	116 679	44 467	86 938	36 780	50 161	139 452	503
1991 ²⁾	507 177	56 208	105 563	38 882	79 938	35 412	49 939	140 567	668

Poissaolopäivät – Frånvarodagar – Absence days⁴⁾

1984	332 303
1985	335 535
1986	350 894
1987	341 957	17 372	84 168	26 150	48 782	27 438	26 036	111 628	381
1988	341 515	<u>16 269</u>	<u>81 387</u>	<u>26 543</u>	<u>49 308</u>	<u>27 702</u>	<u>28 173</u>	<u>111 761</u>	<u>376</u>
1989 ²⁾	352 566	15 363	83 497	28 353	54 997	27 478	34 985	107 554	323
1990 ²⁾	363 331	15 819	85 691	30 242	56 613	28 026	36 614	109 929	398
1991 ²⁾	344 012	15 809	77 259	26 261	52 178	27 865	35 772	108 367	502

**Poissaolopäivien osuus kaikista päivistä – Frånvarodagar av alla dagar – Absence days as proportion of all days
 prosenttia – procent – per cent**

1984	37,3
1985	37,7
1986	39,4
1987	38,7	18,9	40,5	39,0	38,4	41,3	40,4	43,1	40,9
1988	38,4	<u>18,7</u>	<u>40,2</u>	<u>38,6</u>	<u>38,1</u>	<u>41,7</u>	<u>40,5</u>	<u>42,2</u>	<u>35,9</u>
1989 ²⁾	39,1	19,3	40,7	38,6	38,9	42,2	40,9	42,9	39,3
1990 ²⁾	40,3	21,0	42,2	40,3	39,3	43,0	42,1	43,9	37,9
1991 ²⁾	40,3	21,9	42,1	40,2	39,4	43,7	41,6	43,4	41,3

¹⁾ 1984–88 TOL – NI – SIC 1979. Katso huomautuksia – Se anmärkningar – See notes.

²⁾ TOL – NI – SIC 1988.

³⁾ NI. ryhmä tuntematon – Inkl. grupp okänd – Incl. group unknown.

⁴⁾ Loma- ja vapaapäivät, sairas- ja vanhempainlomapäivät, lakko- ja osan viikon työttömyyspäivät – Semester- och veckoleddig-, föräldra- och sjukledigdaggar, strejkdagar o.s.v. – Vacation and days off, days of sickness and parental leave, days of labour disputes and unemployment days.

A13. Tehdyt työpäivät työllistä kohti vuodessa työnantajasektorin mukaan toimialoittain v. 1984–1991
Utförda arbetsdagar per sysselsatt efter arbetsgivaresektor och näringsgren åren 1984–1991
Working days per employed by employer sector and industry in 1984–1991

Vuosi År Year	Toimiala (TOL) – Näringsgren (NI) – Industry (SIC)							
	Kaikki toimialat Alla närings- grenar <i>All industries</i>	Maa- ja metsätalous Jord- och skogsbruk <i>Agriculture and forestry</i>	Teollisuus Industri <i>Mining, manu- facturing, energy and water supply</i>	Rakennus- toiminta Byggnads- verksamhet <i>Construction</i>	Kauppa Handel Trade	Liikenne Samfärdsel Transport and communi- cation	Rahoitus- ja vakuutus- toiminta Bank- och försäkrings- verksamhet <i>Financing, insurance etc.</i>	Palvelukset Tjänster <i>Services</i>
	0–9 ¹⁾	1	2,3,4	5	6	7	8	9
	työpäivää/työllinen – arbetsdagar/sysselsatt – <i>working days/employed</i>							
	01–99 ²⁾	01–04	06–09,11–29, 31–34	35–38	41–48	51–58	61–77	81–98

Yhteensä – Sammanlagt – Total

1984	225	300	216	222	223	211	215	207
1985	223	295	216	219	223	209	216	206
1986	220	294	213	212	222	204	217	205
1987	222	295	216	221	224	211	216	206
1988	224	297	218	222	226	211	216	210
1989	221	294	216	222	221	208	215	208
1990 ²⁾	217	288	210	216	220	206	210	203
1991 ²⁾	217	284	210	217	220	203	212	205

Julkinen sektori yhteensä – Offentlig sektor sammanlagt – Public sector total

1984	207	222	218	216	207	209	206	204
1985	205	211	213	214	219	204	207	204
1986
1987	205	211	206	217	207	203	205	204
1988	208	231	206	211	206	201	209	208
1989	206	224	205	215	211	199	216	206
1990 ²⁾	203	212	210	213	192	200	205	202
1991 ²⁾	205	217	213	211	211	199	214	205

Valtio – Staten – State

1984	209	216	211	217	210	211	200	207
1985	206	199	216	210	213	203	201	208
1986
1987	206	200	209	218	219	203	201	207
1988	208	222	204	211	207	202	206	211
1989	206	219	199	214	..	199	..	207
1990 ²⁾	203	213	195	217	..	199	199	205
1991 ²⁾	208	205	193	214	202	200	211	212

Kunta, kuntainliitto – Kommun, kommunalförbund – Municipality, local federation

1984	205	226	223	215	202	195	..	204
1985	204	217	214	216	227	215	..	202
1986
1987	204	219	207	216	189	206	..	203
1988	208	235	206	210	203	204	..	207
1989	206	225	206	216	202	200	..	205
1990 ²⁾	202	212	214	209	..	204	..	201
1991 ²⁾	204	224	218	208	209	198	..	203

Yksityinen sektori – Privat sektor – Private sector

1984	232	305	216	224	224	212	216	213
1985	230	300	216	221	223	211	216	213
1986
1987	230	301	216	221	224	217	217	214
1988	231	302	218	224	226	218	217	217
1989	227	299	216	223	222	214	215	213
1990 ²⁾	222	294	210	217	221	210	211	209
1991 ²⁾	222	292	210	218	220	205	212	208

¹⁾ 1984 – 89 TOL – NI – SIC 1979. Katso huomautuksia – Se anmärkningar – See notes.

²⁾ TOL – NI – SIC 1988

A14. Työllisten työ- ja työttömyyspäiviä sekä työstä poissaolopäiviä keskimäärin työllistä kohti v. 1984–1991
Sysselsattas arbets- och arbetslöshetsdagar samt arbetsfrånvarodagar i medeltal per sysselsatt åren 1984–1991
Employed persons' working, unemployment and absence days per employed person on average in 1984–1991

Vuosi År Year	Yhteensä Sammanlagt Total	Työpäiviä Arbetsdagar Working days	Työttömyys- päiviä Dagar som arbetslös Unemploy- ment days	Työstä poissaolopäiviä Arbetsfrånvarodagar Absence days				Tuntematon Okänd Unknown
				Yhteensä Sammanlagt Total	Loma- ja vapaapäiviä Semester och lediga dagar Vacation and free days	Sairaspäiviä Sjukdagar Sickness days	Muita päiviä Övriga dagar Other days	

päivää/työllinen – dagar/sysselsatt – days/employed

Molemmat sukupuolet – Båda könen – Both sexes

1984	366	225	1	139	124	8	7	1
1985	365	223	1	140	124	9	7	1
1986	365	220	1	143	..	9	..	1
1987	365	222	1	140	125	8	7	2
1988	366	224	1	140	125	8	7	1
1989	365	221	0	143	127	9	7	1
1990	365	217	0	147	131	8	7	1
1991	365	217	1	146	130	8	7	1

Miehet – Män – Males

1984	366	231	1	133	123	8	2	1
1985	365	230	0	133	123	8	2	2
1986	365
1987	365	229	1	133	124	8	1	2
1988	366	232	0	132	123	8	1	2
1989	365	229	0	134	125	8	1	2
1990	365	225	0	139	130	7	1	1
1991	365	224	2	138	130	7	1	1

Naiset – Kvinnor – Females

1984	366	218	1	146	125	9	12	1
1985	365	215	1	148	126	10	12	1
1986	365
1987	365	215	1	148	127	9	12	1
1988	366	216	1	148	127	8	13	1
1989	365	212	1	151	129	9	13	1
1990	365	208	0	156	133	9	14	1
1991	365	209	1	153	131	8	14	1

A15. Tehdyt työtunnit toimialan mukaan v. 1976–1991 sekä yli- ja sivutyötunnit v. 1984–1991
Utförda arbetstimmar efter näringsgren åren 1976–1991 samt övertids- och bisysslotimmar åren 1984–1991
Hours actually worked by industry in 1976–1991 and overtime hours and hours worked in second jobs in 1984–1991

Vuosi År Year	Toimiala (TOL) – Näringsgren (NI) – Industry (SIC)								
	Kaikki toimialat Alla näring- srenar All industries	Maa- ja metsätalous Jord- och skogsbruk Agriculture and forestry	Teollisuus Industri Mining, manu- facturing, energy and water supply	Rakennus- toiminta Byggnads- verksamhet Construction	Kauppa Handel Trade	Liikenne Samfärdsel Transport and communi- cation	Rahoitus- ja vakuutus- toiminta Bank- och försäkrings- verksamhet Financing, insurance etc.	Palvelukset Tjänster Services	Toimiala tuntematon Närings- gren okänd Industry unknown
	0–9 ¹⁾	1	2,3,4	5	6	7	8	9	0
1 000 tuntia – timmar – hours									
01–99 ²⁾	01–04	06–09,11– 29,31–34	35–38	41–48	51–58	61–77	81–98	99	
1976	4 216 117	841 000	1 069 100	375 425	629 688	305 154	183 534	808 696	3 520
1977	4 138 936	788 437	1 055 015	360 619	599 247	298 295	186 406	849 288	1 629
1978	4 127 442	762 440	1 045 473	352 478	590 452	312 808	192 432	869 699	1 659
1979	4 188 240	744 761	1 086 737	354 391	586 517	316 183	192 202	895 665	1 784
1980	4 297 596	754 111	1 117 465	350 301	615 162	322 262	206 671	929 910	1 715
1981	4 307 337	711 323	1 132 465	367 800	609 656	325 621	209 016	950 343	1 114
1982	4 301 461	713 769	1 082 879	366 704	599 357	316 456	220 762	999 059	2 474
1983	4 321 671	710 381	1 063 275	357 824	606 667	303 780	229 786	1 045 185	4 771
1984	4 368 123	691 726	1 051 052	359 049	621 341	315 750	247 638	1 077 419	4 148
1985	4 394 752	650 487	1 051 573	348 234	645 425	324 723	266 181	1 102 694	5 435
1986	4 319 530	614 178	1 017 181	347 836	644 481	311 333	275 149	1 104 148	5 125
1987	4 365 847	586 113	1 002 662	359 429	639 371	324 824	302 144	1 146 135	5 169
1988	4 433 156	570 029	985 254	373 670	652 345	322 616	327 938	1 195 395	5 909
1989	4 453 300	525 973	986 717	399 589	665 871	316 408	332 391	1 221 837	4 515
1989 ²⁾	4 453 300	525 415	987 689	403 068	705 021	315 600	399 978	1 111 881	4 584
1990 ²⁾	4 351 938	484 434	952 081	399 129	709 604	311 825	400 176	1 089 271	5 416
1991 ²⁾	4 083 628	449 385	855 154	340 028	648 381	298 389	394 602	1 091 374	6 317
Siitä – Därav – Of which									
ylityötunteja – övertidstimmar – overtime hours									
1984	78 138	5 444	25 207	6 935	11 464	7 526	5 036	16 470	56
1985	90 678	4 334	29 355	6 875	13 186	8 454	8 514	19 851	109
1986	86 151	2 940	28 507	7 081	12 498	8 552	8 054	18 490	30
1987	91 209	4 654	29 005	8 613	12 800	9 225	8 263	18 574	75
1988	90 666	3 913	27 150	7 906	12 714	9 556	9 890	19 513	24
1989	92 702	2 746	30 153	9 150	12 843	8 875	9 067	19 806	63
1989 ²⁾	92 702	2 758	29 985	9 172	13 442	8 928	10 409	17 925	83
1990 ²⁾	88 973	2 770	26 398	8 193	13 574	9 502	10 143	18 363	30
1991 ²⁾	71 774	2 063	18 059	6 149	11 302	7 260	8 724	18 215	3
sivutyötunteja – bisysslotimmar – hours worked in second jobs									
1984	106 216	32 916	5 951	26 362	7 292	4 531	6 779	21 385	1 000
1985	111 494	32 504	6 606	24 070	9 502	4 959	7 998	25 059	796
1986	109 314	32 110	7 510	24 296	9 899	4 179	8 207	22 243	869
1987	108 910	28 809	6 462	22 891	9 356	5 001	9 186	26 025	1 178
1988	117 707	31 634	8 138	26 787	10 052	5 314	8 839	26 088	854
1989	126 457	32 283	7 546	30 551	11 188	5 753	8 951	29 304	882
1989 ²⁾	126 457	32 269	7 526	30 582	12 011	5 763	12 910	24 516	882
1990 ²⁾	121 979	28 753	7 601	31 042	11 919	5 155	13 171	23 545	792
1991 ²⁾	100 771	24 174	6 339	21 799	10 556	3 966	12 290	20 704	942

Työtuntisarjat katkeavat vuodenvaihteessa 1983/84. Vuodesta 1984 alkaen tuntemattomat työtunnit on sijaistettu vastaavatyypin ryhmän keskiarvolla ja laskettu tuloksiin mukaan. Aikaisempina vuosina ne jäivät tilastosta pois. Muutos lisää työtunteja noin 0,4 prosenttia verran.
 Serierna över arbetstimmar avbryts vid årsskiftet 1983/84. Fr. o. m. år 1984 har antalet okända arbetstimmar placerats i motsvarande grupp som medeltal och räknats med i resultatet. Under tidigare år lämnades de utanför statistiken. Den här förändringen ökar arbetstimmar ungefär 0,4 procent.
 There is a break in the series on hours worked at the end of 1983. As from 1984, unknown hours worked are imputed as the average for a corresponding type of group and are included in the results. In earlier years they were omitted from the statistics. Because of the change, the number of hours actually worked increases by about 0.4 per cent.

¹⁾ 1976 – 89 TOL – NI – SIC 1979. Katso huomautuksia – Se anmärkningar – See notes.

²⁾ TOL – NI – SIC 1988

A16. Palkansaajien tekemät työtunnit työntajasektorin mukaan toimialoittain v. 1984–1991¹⁾
Utförda arbetstimmar av löntagare efter arbetsgivaresektor och näringsgren åren 1984–1991¹⁾
Hours actually worked by employees by employer sector and industry in 1984–1991¹⁾

Vuosi År Year	Toimiala (TOL) – Näringsgren (NI) – Industry (SIC)								
	Kaikki toimialat Alla näring- grenar All industries	Maa- ja metsätalous Jord- och skogsbruk Agriculture and forestry	Teollisuus Industri Mining, manu- facturing, energy and water supply	Rakennus- toiminta Byggnads- verksamhet Construction	Kauppa Handel Trade	Liikenne Samfärdsel Transport and communi- cation	Rahoitus- ja vakuutus- toiminta Bank- och försäkrings- verksamhet Financing, insurance etc.	Palvelukset Tjänster Services	Toimiala tuntematon Näringsgren okänd Industry unknown
	0–9 ²⁾	1	2,3,4	5	6	7	8	9	0
	1 000 tuntia – timmar – hours								
	01–99 ³⁾	01–04	06–09,11–29, 1–34	35–38	41–48	51–58	61–77	81–98	99

Yhteensä – Sammanlagt – Total

1984	3 492 139	146 271	1 001 515	311 293	519 712	272 072	226 179	1 011 504	3 593
1985	3 554 367	136 412	1 005 848	300 973	540 139	280 957	244 492	1 040 608	4 938
1986	3 487 140	128 225	975 205	295 475	523 721	267 417	249 183	1 043 472	4 441
1987	3 489 258	119 791	948 078	299 671	503 388	274 344	272 584	1 067 344	4 058
1988	3 546 517	125 685	923 209	304 492	508 245	271 714	291 985	1 115 471	5 715
1989	3 582 578	<u>112 160</u>	<u>924 657</u>	<u>319 019</u>	<u>522 687</u>	<u>266 377</u>	<u>296 106</u>	<u>1 137 350</u>	<u>4 222</u>
1989 ³⁾	3 582 578	112 147	924 358	322 183	545 210	265 740	355 169	1 053 415	4 291
1990 ³⁾	3 515 351	107 333	885 790	315 874	549 190	265 265	349 849	1 036 972	5 078
1991 ³⁾	3 316 181	106 876	796 144	270 628	498 228	252 031	344 212	1 042 557	5 506

Julkinen sektori – Offentlig sektor – Public sector

1984	1 071 528	34 050	33 862	68 874	9 128	120 056	20 758	784 484	316
1985	1 090 848	31 034	32 698	67 422	8 868	123 880	23 393	802 897	656
1986	1 089 369	34 134	30 212	61 554	9 157	114 928	22 482	816 340	563
1987	1 122 554	32 734	29 657	58 448	10 262	124 702	25 406	840 907	439
1988	1 160 911	37 620	25 535	58 338	12 277	118 350	26 992	880 813	986
1989	1 150 599	<u>32 418</u>	<u>26 775</u>	<u>53 341</u>	<u>10 583</u>	<u>108 068</u>	<u>22 355</u>	<u>896 273</u>	<u>784</u>
1989 ³⁾	1 150 599	32 469	27 208	55 649	11 233	107 456	44 333	871 350	853
1990 ³⁾	1 122 984	33 833	25 985	53 504	10 103	107 469	40 121	851 607	362
1991 ³⁾	1 139 750	39 340	24 772	55 324	10 603	103 816	46 155	858 875	864

Yksityinen sektori – Privat sektor – Private sector

1984	2 416 047	112 194	967 389	242 419	510 486	151 803	205 401	225 348	1 007
1985	2 458 780	105 154	972 904	233 551	531 223	157 077	221 099	236 626	1 146
1986	2 394 203	94 005	944 945	233 996	514 496	152 348	226 570	226 404	1 438
1987	2 361 902	86 980	917 981	240 771	493 126	149 271	247 008	225 319	1 447
1988	2 379 605	88 066	897 290	245 768	495 968	152 929	264 993	232 575	2 017
1989	2 427 487	<u>79 616</u>	<u>897 832</u>	<u>265 616</u>	<u>512 022</u>	<u>158 124</u>	<u>273 744</u>	<u>239 354</u>	<u>1 179</u>
1989 ³⁾	2 427 487	79 553	897 101	266 472	533 895	158 100	310 830	180 341	1 179
1990 ³⁾	2 387 741	73 486	859 802	262 258	538 857	157 674	309 599	184 298	1 769
1991 ³⁾	2 173 029	67 489	771 372	215 123	487 625	148 215	297 890	182 644	2 672

¹⁾ Ml. yli- ja sivutyötunnit, myös ne, joiden tekijän sivutyön ammattiasema olisi muu kuin palkansaaja – Inkl. övertidstimmar och timmar i bisyssla som utförts av person som inte annars skulle räknas som löntagare – Incl. overtime hours and hours worked at secondary jobs, irrespective of the fact that the industrial status of the person working at a secondary job may be other than employee.

²⁾ 1984–89 TOL – NI – SIC 1979. Katso huomautuksia – Se anmärkningar – See notes.

³⁾ TOL – NI – SIC 1988

A17. Tehdyt työtunnit¹⁾ työllistä kohti vuodessa työnantajasektorin mukaan toimialoittain v. 1984–1991
Utförda arbetstimmar¹⁾ per sysselsatt efter arbetsgivaresektor och näringsgren åren 1984–1991
Working hours¹⁾ per employed by employer sector and industry in 1984–1991

Vuosi År Year	Toimiala (TOL) – Näringsgren (NI) – Industry (SIC)							
	Kaikki toimialat Alla närings- grenar All industries	Maa- ja metsätalous Jord- och skogsbruk Agriculture and forestry	Teollisuus Industri Mining, manufactu- ring, energy and water supply	Rakennus- toiminta Byggnads- verksamhet Construction	Kauppaa Handel Trade	Liikenne Samfärdsel Transport and communi- cation	Rahoitus- ja vakuutus- toiminta Bank- och försäkrings- verksamhet Financing, insurance etc.	Palvelukset Tjänster Services
	0–9 ²⁾	1	2,3,4	5	6	7	8	9
	työntunteja/työllinen – arbetstimmar/sysselsatt – workinghours/employed							
	01–99 ³⁾	01–04	06–09,11–29, 31–34	35–38	41–48	51–58	61–77	81–98

Yhteensä – Sammanlagt – Total

1984	1 810	2 358	1 750	1 965	1 811	1 756	1 677	1 622
1985	1 804	2 327	1 758	1 952	1 817	1 749	1 711	1 619
1986	1 777	2 311	1 727	1 884	1 816	1 700	1 719	1 599
1987	1 802	2 331	1 761	1 959	1 837	1 783	1 711	1 615
1988	1 824	2 400	1 781	1 992	1 843	1 776	1 725	1 652
1989	1 803	<u>2 414</u>	<u>1 758</u>	<u>2 007</u>	<u>1 810</u>	<u>1 768</u>	<u>1 713</u>	<u>1 631</u>
1989 ³⁾	1 803	2 412	1 757	2 005	1 821	1 770	1 706	1 619
1990 ³⁾	1 764	2 343	1 713	1 943	1 800	1 748	1 679	1 589
1991 ³⁾	1 745	2 275	1 702	1 899	1 785	1 710	1 676	1 594

Yksityinen sektori – Privat sektor – Private sector

1984	1 875	2 371	1 749	1 986	1 810	1 876	1 675	1 691
1985	1 873	2 342	1 758	1 972	1 812	1 898	1 711	1 704
1986
1987	1 876	2 348	1 766	1 972	1 833	1 941	1 712	1 714
1988	1 897	2 412	1 783	2 024	1 840	1 934	1 726	1 747
1989	1 873	<u>2 424</u>	<u>1 760</u>	<u>2 020</u>	<u>1 807</u>	<u>1 927</u>	<u>1 706</u>	<u>1 722</u>
1989 ³⁾	1 873	2 423	1 759	2 021	1 818	1 929	1 698	1 699
1990 ³⁾	1 831	2 363	1 713	1 955	1 798	1 888	1 680	1 691
1991 ³⁾	1 805	2 306	1 702	1 933	1 779	1 815	1 670	1 651

¹⁾ Ml. yli- ja sivutyötunnit – Inkl. övertidstimmar och timmar i bisyssla – Incl. overtime hours and hours worked at secondary jobs.

²⁾ 1984–89 TOL – NI – SIC 1979. Katso huomautuksia – Se anmärkningar – See notes.

³⁾ TOL – NI – SIC 1988

A18. Tehdyt työtunnit¹⁾ palkansaajaa kohti vuodessa työnantajasektorin mukaan toimialoittain v. 1984 – 1991
Utförda arbetstimmar¹⁾ per löntagare efter arbetsgivaresektor näringsgrensvis åren 1984 – 1991
Working hours¹⁾ per employees by employer sector and industry in 1984 – 1991

Vuosi Ar Year	Toimiala (TOL) – Näringsgren (NI) – Industry (SIC)							
	Kaikki toimialat Alla närings- grenar All industries	Maa- ja metsätalous Jord- och skogsbruk Agriculture and forestry	Teollisuus Industri Mining, manu- facturing, energy and water supply	Rakennus- toiminta Byggnads- verksamhet Construction	Kauppa Handel Trade	Liikenne Samfärdsel Transport and communi- cation	Rahoitus- ja vakuutus- toiminta Bank- och försäkrings verksamhet Financing, insurance etc.	Palvelukset Tjänster Services
	0–9 ²⁾	1	2, 3, 4	5	6	7	8	9
työtunteja/palkansaaja – arbetstimmar/löntagare – working hours/employee								
	01–99 ³⁾	01–04	06–09, 11–29, 31–34	35–38	41–48	51–58	61–77	81–98

Yhteensä – Sammanlagt – Total

1984	1 716	2 180	1 733	1 909	1 723	1 708	1 655	1 610
1985	1 712	2 141	1 741	1 889	1 728	1 689	1 679	1 604
1986	1 683	2 181	1 710	1 807	1 707	1 637	1 681	1 587
1987	1 701	2 094	1 738	1 882	1 699	1 710	1 667	1 595
1988	1 720	2 193	1 752	1 901	1 701	1 702	1 687	1 632
1989	1 703	<u>2 239</u>	<u>1 732</u>	<u>1 915</u>	<u>1 681</u>	<u>1 689</u>	<u>1 687</u>	<u>1 609</u>
1989 ³⁾	1 703	2 238	1 731	1 911	1 685	1 692	1 673	1 606
1990 ³⁾	1 668	2 142	1 684	1 847	1 668	1 685	1 637	1 576
1991 ³⁾	1 658	2 100	1 679	1 818	1 650	1 647	1 641	1 583

Julkinen sektori – Offentlig sektor – Public sector

1984	1 636	..	1 801	1 887	..	1 594	..	1 598
1985	1 622	..	1 758	1 868	..	1 549	..	1 590
1986	1 599	..	1 736	1 779	..	1 470	..	1 576
1987	1 616	..	1 724	1 898	..	1 577	..	1 582
1988	1 644	..	1 691	1 829	..	1 553	..	1 620
1989	1 629	..	<u>1 684</u>	<u>1 926</u>	..	<u>1 526</u>	..	<u>1 601</u>
1989 ³⁾	1 629	..	1 680	1 906	..	1 529	..	1 598
1990 ³⁾	1 595	..	1 732	1 877	..	1 533	..	1 563
1991 ³⁾	1 608	..	1 732	1 740	..	1 543	..	1 580

Yksityinen sektori – Privat sektor – Private sector

1984	1 753	2 191	1 731	1 916	1 721	1 811	1 652	1 653
1985	1 755	2 164	1 741	1 894	1 721	1 820	1 678	1 656
1986	1 725	2 166	1 709	1 815	1 700	1 788	1 677	1 626
1987	1 745	2 101	1 738	1 880	1 693	1 841	1 686	1 647
1988	1 759	2 174	1 754	1 917	1 695	1 838	1 685	1 676
1989	1 741	<u>2 230</u>	<u>1 734</u>	<u>1 914</u>	<u>1 674</u>	<u>1 822</u>	<u>1 677</u>	<u>1 641</u>
1989 ³⁾	1 741	2 235	1 733	1 913	1 679	1 826	1 660	1 647
1990 ³⁾	1 704	2 161	1 683	1 842	1 663	1 808	1 633	1 644
1991 ³⁾	1 686	2 170	1 677	1 840	1 641	1 729	1 630	1 601

¹⁾ Ml. yli- ja sivutyötunnit – Inkl. övertidstimmar och timmar i bisyssla – Incl. overtime hours and hours worked at secondary jobs.

²⁾ 1984–89 TOL – NI – SIC 1979. Katso huomautuksia – Se anmärkningar – See notes.

³⁾ TOL – NI – SIC 1988

A19. Työttömät iän ja sukupuolen mukaan v. 1970 – 1991
Arbetslösa efter ålder och kön åren 1970 – 1991
Unemployed persons by age and sex in 1970 – 1991

Vuosi Ar Year	Ikä – Ålder – Age													
	15–74	15–19	20–24	25–29	30–34	35–39	40–44	45–49	50–54	55–59	60–64	65–74	15–24	15–64
1 000 henkeä – personer – persons														
Molemmat sukupuolet – Båda könen – Both sexes														
1970	46	8	8	8	5	5	2	3	2	3	2	—	16	46
1971	55	12	9	9	6	5	3	3	3	4	1	—	21	55
1972	62	14	12	9	6	4	4	4	3	4	2	—	26	62
1973	57	12	11	8	6	4	4	4	3	4	1	—	23	57
1974	44	11	8	7	4	3	3	3	2	3	0	—	19	44
1975	62	13	12	11	6	4	4	4	3	4	1	—	25	62
1976	92	19	15	16	8	7	7	7	5	5	3	—	34	91
1977	140	30	28	25	13	11	8	9	8	6	3	—	58	140
1978	172	30	33	31	21	14	10	11	10	8	3	—	63	172
1979	143	25	23	25	19	11	9	10	9	8	3	—	48	143
1980	114	20	17	19	14	10	7	8	9	8	3	—	38	114
1981	121	22	19	19	16	10	6	7	9	9	4	—	40	121
1982	135	21	21	20	17	13	8	8	11	10	5	—	43	135
1983	138	21	24	18	17	12	9	9	12	9	6	—	46	138
1984	133	19	23	16	17	12	7	8	11	13	5	—	42	133
1985	129	18	21	17	16	14	8	8	10	12	5	—	39	129
1986	138	17	24	18	18	16	10	11	10	10	5	—	40	138
1987	130	15	22	17	16	17	13	11	12	7	3	—	36	130
1988	116	12	19	14	14	14	12	9	11	8	3	—	31	116
1989	89	9	14	11	11	10	10	6	8	8	2	—	24	89
1990	88	10	15	11	10	10	11	6	8	7	1	—	24	88
1991	193	17	31	27	23	23	26	16	14	12	3	—	48	193
Miehet – Män – Males														
1970	35	6	6	6	5	4	2	2	1	1	2	—	12	35
1971	38	7	6	7	5	4	2	2	2	2	1	—	13	38
1972	42	9	8	8	4	3	2	2	2	2	2	—	17	42
1973	32	6	6	6	4	3	2	2	1	1	1	—	12	32
1974	21	5	4	5	2	2	1	1	0	1	0	—	9	21
1975	35	7	7	7	4	3	2	2	1	1	1	—	14	35
1976	60	11	10	12	6	5	4	4	3	3	2	—	21	60
1977	88	17	18	17	9	7	5	5	5	3	1	—	35	87
1978	106	17	20	22	14	10	6	6	6	4	1	—	37	106
1979	82	15	13	16	12	7	5	5	5	3	1	—	28	82
1980	61	11	8	11	8	6	3	4	5	3	1	—	19	61
1981	67	12	10	12	10	6	3	4	4	4	2	—	22	67
1982	73	11	12	12	10	8	4	4	6	4	2	—	23	73
1983	76	11	13	11	10	7	6	5	6	4	2	—	25	76
1984	72	10	12	9	10	7	4	5	5	6	2	—	22	72
1985	73	10	12	10	10	9	5	5	6	5	2	—	22	73
1986	82	10	14	10	10	11	6	7	6	5	2	—	24	82
1987	78	9	13	10	10	10	8	7	7	4	1	—	21	78
1988	67	7	11	8	8	9	7	6	6	3	1	—	17	67
1989	48	5	8	6	6	6	6	4	4	3	1	—	13	48
1990	54	6	9	6	6	7	7	4	5	3	0	—	15	54
1991	124	10	20	19	15	16	17	11	9	6	2	—	30	124
Naiset – Kvinnor – Females														
1970	11	2	2	2	0	1	0	1	1	2	0	—	4	11
1971	17	5	3	2	1	1	1	1	1	2	0	—	8	17
1972	20	5	4	1	2	1	2	2	1	2	0	—	9	20
1973	25	6	5	2	2	1	2	2	2	3	0	—	11	25
1974	23	6	4	2	2	1	2	2	2	2	0	—	10	23
1975	27	6	5	4	2	1	2	2	2	3	0	—	11	27
1976	32	8	5	4	2	2	3	3	2	2	1	—	13	32
1977	52	13	10	7	4	4	3	3	3	3	1	—	23	52
1978	66	13	13	9	7	4	4	5	5	5	2	—	26	66
1979	61	11	10	10	7	4	4	4	5	4	2	—	21	61
1980	53	9	9	8	6	4	3	4	4	4	2	—	18	53
1981	54	10	9	7	5	4	3	4	5	5	2	—	19	54
1982	62	10	10	8	6	5	4	4	6	6	3	—	20	62
1983	62	10	11	8	7	5	4	4	6	5	4	—	21	62
1984	61	9	11	7	7	5	3	4	6	7	3	—	20	61
1985	56	8	9	8	6	5	3	3	4	7	3	—	17	56
1986	56	7	9	7	7	6	3	4	4	5	3	—	16	56
1987	53	6	9	7	6	6	5	4	5	3	2	—	15	52
1988	48	5	8	6	6	5	4	3	5	4	1	—	14	48
1989	41	4	7	5	5	4	4	2	4	5	1	—	11	41
1990	34	4	5	4	4	3	4	2	3	4	0	—	9	34
1991	69	7	11	9	8	8	9	5	6	6	1	—	18	69

A20. Työttömyysaste iän ja sukupuolen mukaan v. 1970 – 1991
Relativt arbetslöshetstal efter ålder och kön åren 1970 – 1991
Unemployment rate by age and sex in 1970 – 1991

Vuosi År Year	Ikä – Ålder – Age													
	15–74	15–19	20–24	25–29	30–34	35–39	40–44	45–49	50–54	55–59	60–64	65–74	15–24	15–64
	%													
Molemmat sukupuolet – Båda könen – Both sexes														
1970	2,0	3,6	2,7	3,0	2,0	2,1	0,8	1,3	1,1	1,8	1,9	–	3,1	2,1
1971	2,4	5,7	3,0	3,2	2,3	2,2	1,2	1,3	1,7	2,4	0,9	–	4,2	2,5
1972	2,7	7,2	4,1	3,0	2,3	1,7	1,6	1,7	1,7	2,5	2,0	–	5,3	2,8
1973	2,4	6,3	3,8	2,3	2,3	1,6	1,6	1,7	1,6	2,6	1,0	–	4,8	2,5
1974	1,8	6,0	2,8	1,9	1,5	1,2	1,2	1,2	1,0	2,0	..	–	4,0	1,9
1975	2,6	7,4	4,3	2,9	2,1	1,5	1,6	1,7	1,5	2,7	1,1	–	5,5	2,7
1976	3,9	11,2	5,3	4,2	2,5	2,7	2,7	2,7	2,7	3,6	3,7	–	7,6	4,0
1977	5,9	18,7	10,1	6,6	4,0	4,1	3,2	3,6	3,7	4,2	3,9	–	13,3	6,0
1978	7,3	20,0	11,9	8,6	6,0	5,2	4,2	4,5	4,9	5,5	4,3	–	14,8	7,4
1979	6,0	17,3	8,4	7,2	5,0	4,1	3,4	4,1	4,5	5,3	4,3	–	11,5	6,0
1980	4,7	13,5	6,4	5,4	3,6	3,3	2,5	3,3	3,9	5,0	4,2	–	8,9	4,7
1981	4,9	14,5	7,0	5,5	4,0	3,3	2,3	3,1	4,1	5,7	5,2	–	9,7	5,0
1982	5,4	15,4	8,0	5,8	4,3	3,7	2,9	3,3	5,0	5,9	6,3	–	10,5	5,5
1983	5,5	16,6	8,9	5,4	4,3	3,2	3,4	3,7	5,5	5,4	7,3	–	11,4	5,5
1984	5,2	14,8	8,4	4,9	4,6	3,0	2,6	3,4	5,0	7,7	6,1	–	10,4	5,3
1985	5,0	14,1	7,7	5,1	4,3	3,4	2,8	3,2	4,7	7,2	6,0	–	9,7	5,1
1986	5,4	13,8	8,6	5,2	4,7	4,0	3,1	4,1	4,8	6,2	6,5	–	10,2	5,4
1987	5,1	12,3	8,1	5,1	4,3	4,2	3,7	4,1	5,3	4,3	4,1	–	9,4	4,4
1988	4,5	10,9	7,3	4,3	4,0	3,6	3,2	3,5	5,0	5,0	4,1	–	8,4	4,6
1989	3,5	8,3	5,6	3,2	3,1	2,6	2,6	2,3	3,3	5,0	3,4	–	6,5	3,5
1990	3,4	8,6	5,9	3,2	2,8	2,7	2,7	2,3	3,4	4,8	1,4	–	6,7	3,5
1991	7,6	17,1	13,4	8,5	6,7	6,3	6,5	5,3	6,0	8,0	5,0	–	14,5	7,7
Miehet – Män – Males														
1970	2,7	4,7	3,8	3,9	3,5	3,0	1,4	1,6	1,1	1,1	3,0	–	4,2	2,9
1971	3,0	5,9	3,7	4,4	3,4	3,1	1,5	1,6	2,2	2,3	1,5	–	4,6	3,1
1972	3,3	8,3	5,2	4,7	2,7	2,3	1,5	1,6	2,1	2,5	3,2	–	6,4	3,5
1973	2,5	5,8	3,8	3,1	2,7	2,2	1,5	1,6	1,1	1,3	1,7	–	4,6	2,6
1974	1,6	5,0	2,6	2,4	1,3	1,4	0,8	0,8	..	1,3	..	–	3,6	1,7
1975	2,7	7,3	4,8	3,3	2,5	2,1	1,5	1,6	1,0	1,4	1,8	–	5,8	2,8
1976	4,7	12,5	6,6	5,8	3,3	3,6	2,8	3,1	3,0	4,3	4,3	–	8,8	4,8
1977	6,9	19,7	12,5	8,3	5,2	5,0	3,6	4,2	4,4	4,3	2,4	–	15,2	7,1
1978	8,4	21,8	14,0	10,8	7,0	6,7	4,9	4,8	5,3	5,6	2,6	–	16,8	8,5
1979	6,4	18,5	9,2	8,1	5,8	4,8	3,6	4,3	4,4	4,0	2,7	–	12,6	6,6
1980	4,7	13,1	6,1	5,5	3,8	3,8	2,4	3,2	4,2	3,8	2,7	–	8,7	4,8
1981	5,1	14,9	7,0	6,3	4,8	3,8	2,1	3,0	3,7	5,0	5,1	–	9,9	5,2
1982	5,5	16,0	8,4	6,5	4,9	4,3	2,8	3,3	5,0	4,8	5,0	–	11,0	5,6
1983	5,7	17,0	9,5	5,7	4,6	3,8	3,9	3,9	5,4	5,1	5,1	–	11,9	5,8
1984	5,4	14,8	8,7	5,1	5,1	3,3	2,9	3,8	4,7	7,3	5,3	–	10,7	5,5
1985	5,5	15,4	8,3	5,3	4,7	4,1	3,4	4,1	5,7	6,2	5,1	–	10,5	5,5
1986	6,1	15,6	10,0	5,7	5,1	5,0	3,9	5,1	5,6	5,9	5,9	–	11,7	6,2
1987	5,8	13,8	9,3	5,6	4,8	4,8	4,5	5,1	6,0	4,6	3,4	–	10,7	5,9
1988	5,1	11,9	7,9	4,6	4,2	4,4	3,9	4,6	5,5	4,6	4,0	–	9,1	5,1
1989	3,6	8,5	5,7	3,1	3,3	3,2	2,8	3,1	3,4	3,6	2,5	–	6,6	3,6
1990	4,0	10,3	7,3	3,5	3,2	3,3	3,2	3,0	4,6	4,4	1,1	–	8,2	4,1
1991	9,3	19,7	16,9	10,6	8,2	7,9	8,0	7,0	7,4	8,5	5,2	–	17,7	9,4
Naiset – Kvinnor – Females														
1970	1,1	2,1	1,4	1,8	..	1,0	..	0,9	1,2	2,5	..	–	1,7	1,1
1971	1,6	5,4	2,2	1,7	0,9	1,0	0,9	1,0	1,2	2,5	..	–	3,5	1,7
1972	1,9	5,9	2,9	0,8	1,7	1,0	1,8	1,9	1,1	2,6	..	–	4,0	2,0
1973	2,3	7,0	3,7	1,3	1,7	0,9	1,8	1,8	2,1	3,9	..	–	5,0	2,4
1974	2,1	7,4	2,9	1,2	1,6	0,9	1,8	1,9	2,0	2,6	..	–	4,6	2,2
1975	2,4	7,5	3,7	2,4	1,6	0,8	1,7	1,8	2,0	4,0	..	–	5,1	2,5
1976	2,9	9,8	3,9	2,2	1,6	1,7	2,6	2,4	2,3	2,8	2,8	–	6,1	3,0
1977	4,7	17,5	7,6	4,5	2,4	3,0	2,8	2,8	3,1	4,2	2,9	–	11,2	4,8
1978	6,0	18,0	9,7	5,8	4,7	3,5	3,5	4,1	4,4	6,8	6,2	–	12,6	6,1
1979	5,4	15,9	7,5	6,0	3,9	3,3	3,1	3,9	4,6	5,2	6,2	–	10,3	5,5
1980	4,7	14,0	6,7	5,1	3,3	2,7	2,7	3,3	3,7	4,9	5,9	–	9,2	4,7
1981	4,6	14,2	7,0	4,6	2,9	2,6	2,5	3,2	4,4	6,1	5,3	–	9,5	4,7
1982	5,2	14,8	7,5	5,0	3,5	3,1	3,1	3,4	5,0	6,9	7,7	–	10,0	5,3
1983	5,2	16,1	8,3	5,0	3,9	2,6	2,7	3,4	5,5	5,8	9,3	–	10,8	5,2
1984	5,0	14,8	8,0	4,6	4,0	2,8	2,3	2,9	5,3	8,1	6,8	–	10,2	5,1
1985	4,6	12,9	6,9	4,9	3,8	2,7	2,0	2,4	3,6	8,2	6,8	–	8,9	4,6
1986	4,6	11,8	7,2	4,7	4,2	3,0	2,2	3,1	4,1	6,4	7,0	–	8,6	4,6
1987	4,3	10,7	6,8	4,5	3,6	3,4	2,8	3,0	4,6	4,0	4,8	–	8,0	4,4
1988	4,0	9,9	6,5	4,0	3,7	2,6	2,4	2,3	4,6	5,4	4,2	–	7,6	4,0
1989	3,3	8,2	5,5	3,4	2,8	2,0	2,3	1,6	3,2	6,4	4,5	–	6,3	3,4
1990	2,8	7,0	4,4	2,9	2,4	1,9	2,3	1,5	2,3	5,1	1,7	–	5,2	2,8
1991	5,7	14,5	9,6	5,8	4,9	4,5	4,9	3,5	4,7	7,4	4,7	–	11,1	5,8

A21. Työttömät ja työttömyysasteet lääneittäin v. 1976–1991
Arbetslösa och relativa arbetslöshetstal länsvis åren 1976–1991
Unemployed persons and unemployment rates by province in 1976–1991

Vuosi År Year	Kokoma Hela landet Whole country	Lääni – Län – Province											
		Uuden- maan Nyland	Turun ja Porin Åbo och Björne- borgs	Hämeen Tavaste hus	Kymen Kymmene	Mikkelin St. Michels	Pohjois- Karjalan Norra Kare lens	Kuopion Kuopio	Keski- Suomen Mäl- lersta Finland	Vaasan Vasa	Oulun Uleå- borgs	Lapin Lapp- lands	Ahven- nan- maan maa- kunta Land- skapet Åland
1 000 henkeä – personer – persons													

Työttömät – Arbetslösa – Unemployed

1976	92	16	12	11	5	5	5	7	6	6	11	8	0
1977	140	22	17	17	9	8	8	10	10	9	19	10	0
1978	172	28	22	22	13	8	9	11	10	11	24	13	0
1979	143	25	20	18	10	7	7	10	8	8	20	11	0
1980	114	17	15	15	9	6	6	7	6	6	17	10	0
1981	121	17	15	15	9	7	7	9	7	7	18	11	0
1982	135	18	18	18	10	7	8	10	8	8	18	12	0
1983	138	16	21	20	12	6	8	8	8	10	19	10	0
1984	133	14	18	19	11	6	7	9	8	10	20	11	0
1985	129	13	16	18	11	6	6	9	9	11	19	11	0
1986	138	16	21	18	11	7	8	8	8	10	19	12	0
1987	130	16	17	19	11	6	6	8	7	11	18	11	0
1988	116	13	16	17	9	6	7	7	8	8	16	8	0
1989	89	9	13	12	7	5	6	6	6	8	10	7	0
1990	88	9	13	12	7	4	6	6	6	7	11	6	0
1991	193	31	26	29	15	9	9	11	13	17	22	11	0

Työttömyysasteet – Relativa arbetslöshetstal – Unemployment rates

prosenttia – procent – per cent

1976	3,9	2,6	3,4	3,1	3,1	5,3	5,6	5,8	5,1	3,2	6,0	8,4	0,8
1977	5,9	3,8	4,9	5,0	5,4	7,6	9,7	8,3	8,6	4,4	10,0	11,0	2,3
1978	7,3	4,6	6,3	6,6	7,7	8,5	10,8	9,4	9,3	5,3	12,4	13,9	2,4
1979	6,0	4,1	5,6	5,3	5,9	7,3	8,5	8,1	6,7	3,7	10,4	11,2	2,8
1980	4,7	2,7	4,1	4,4	5,0	6,2	7,1	5,6	5,1	3,1	8,6	9,9	1,2
1981	4,9	2,7	4,2	4,3	5,2	6,8	7,9	7,1	5,9	3,2	9,0	11,3	0,4
1982	5,4	2,8	4,9	5,2	5,7	6,7	9,2	7,8	6,6	3,6	8,7	12,1	1,2
1983	5,5	2,5	5,6	5,8	6,8	5,8	8,8	6,5	6,2	4,4	9,2	10,0	1,3
1984	5,2	2,1	5,0	5,4	6,3	5,9	7,5	7,0	6,6	4,5	9,3	10,7	1,3
1985	5,0	2,0	4,4	5,0	6,2	5,3	7,4	7,2	7,4	4,7	8,9	10,6	2,0
1986	5,4	2,4	5,5	5,3	6,5	6,5	8,8	6,1	6,8	4,6	8,8	11,4	1,9
1987	5,1	2,4	4,5	5,4	6,5	6,1	7,2	6,4	6,4	4,7	8,4	10,6	1,3
1988	4,5	1,9	4,4	4,9	5,4	5,5	7,7	5,9	6,3	3,9	7,7	8,4	1,7
1989	3,5	1,3	3,6	3,3	4,3	4,8	6,4	4,9	4,8	3,6	5,0	6,9	0,6
1990	3,4	1,3	3,5	3,4	4,4	4,1	7,5	4,9	4,7	3,3	5,4	5,7	0,3
1991	7,6	4,5	7,2	8,3	9,0	9,0	10,9	9,0	10,2	8,0	10,5	10,8	0,6

A22. Työttömät ja työttömyysaste toimialoittain v. 1977 – 1991
Arbetslösa och relativa arbetslöshetstal efter näringsgren åren 1977 – 1991
Unemployed persons and unemployment rates by industry in 1977 – 1991

Vuosi År Year	Toimiala (TOL) – Näringsgren (NI) – Industry (SIC)								
	Kaikki toimialat Alla närings- grenar All industries	Maa- ja metsätalous Jord- och skogsbruk Agriculture and forestry	Teollisuus Industri Mining, manu- facturing, energy and water supply	Rakennus- toiminta Byggnads- verksamhet Construc- tion	Kauppa Handel Trade	Liikenne Samfärdsel Transport and communi- cation	Rahoitus- ja vakuutus- toiminta Bank- och försäkrings- verksamhet Financing, insurance etc.	Palvelukset Tjänster Services	Ei aikaisem- paa työpaik- kaa ja toimi- ala tuntematon Ej tidigare i arbetskraften och närings- gren okänd Not pre- viously em- ployed and industry unknown
	0-9 ¹⁾	1	2,3,4	5	6	7	8	9	0
1 000 henkeä – personer – persons									
	01-99 ²⁾	01-04	06-09,11-29, 31-34	35-38	41-48	51-58	61-77	81-98	99

Työttömät – Arbetslösa – Unemployed persons

1977	140	12	28	25	13	6	3	15	39
1978	172	14	35	30	19	7	3	19	45
1979	143	10	23	23	17	5	4	20	41
1980	114	8	18	16	12	5	3	18	34
1981	121	9	20	13	10	5	2	17	45
1982	135	11	28	16	13	5	2	17	43
1983	138	13	35	19	16	5	3	19	28
1984	133	12	35	19	16	5	3	19	24
1985	129	11	33	20	16	6	3	20	21
1986	138	13	37	22	18	6	2	22	18
1987	130	12	26	22	15	5	3	25	22
1988	116	10	23	19	12	5	3	26	18
1989	89	6	17	13	10	4	3	23	13
1990 ²⁾	88	6	16	15	10	5	5	20	11
1991 ²⁾	193	10	43	38	20	9	11	32	30

Työttömyysaste – Relativa arbetslöshetstal – Unemployment rates %

1977	5,9	3,4	4,5	12,2	3,9	3,4	2,5	2,9	•
1978	7,3	4,2	5,7	14,4	5,7	3,9	2,5	3,5	•
1979	6,0	3,1	3,7	11,4	5,1	2,7	3,2	3,6	•
1980	4,7	2,5	2,8	8,3	3,5	2,6	2,3	3,1	•
1981	4,9	2,9	3,0	6,6	3,0	2,6	1,5	2,8	•
1982	5,4	3,4	4,3	8,0	3,8	2,7	1,4	2,7	•
1983	5,5	4,1	5,5	9,4	4,5	2,7	2,2	2,9	•
1984	5,2	4,0	5,5	9,6	4,4	2,9	1,9	2,8	•
1985	5,0	3,9	5,2	10,0	4,2	3,1	1,9	2,9	•
1986	5,4	4,6	5,9	10,9	4,8	3,3	1,1	3,0	•
1987	5,1	4,4	4,4	10,7	4,2	2,8	1,8	3,4	•
1988	4,5	4,2	4,0	9,2	3,2	2,7	1,3	3,5	•
1989	3,5	2,7	2,9	6,1	2,7	2,2	1,5	3,0	•
1990 ²⁾	3,4	2,7	2,8	7,0	2,5	2,4	2,1	2,8	•
1991 ²⁾	7,6	4,9	7,9	17,3	5,3	4,8	4,7	4,5	•

¹⁾ 1977 – 89 TOL – NI – SIC 1979. Katso huomautuksia – Se anmärkningar – See notes.

²⁾ TOL – NI – SIC 1988

Vuotta 1991 koskevat taulukot
Tabeller för år 1991
Statistics for 1991

1. 15–74-vuotias väestö toiminnan ja sukupuolen mukaan vuonna 1991
 Befolkning i åldern 15–74 år efter kön och verksamhet år 1991
 Population 15–74 years old by activity and sex in 1991

	Molemmat sukupuolet Båda könen Both sexes	Miehet Män Males	Naiset Kvinnor Females	Naisten osuus Andelen kvinnor Proportion of women	MS	M	N
	1 000 henkeä – personer – persons			%	%		
15–74-vuotias väestö – Befolkning i åldern 15–74 år – Population 15–74 years old	3 761	1 853	1 907	50,7	100	100	100
Työvoima – Arbetskraften – <i>Labour force</i>	2 533	1 330	1 203	47,5	67,4	71,8	63,1
Työlliset – Sysselsatta – <i>Employed</i>	2 340	1 206	1 134	48,5	62,2	65,1	59,5
Työttömät – Arbetslösa – <i>Unemployed</i>	193	124	69	35,7	5,1	6,7	3,6
Työvoimaan kuulumaton väestö – Befolkning som ej hör till arbetskraften – <i>Persons not in labour force</i>	1 228	523	704	57,4	32,6	28,2	36,9
Koululaiset ja opiskelijat – Studerande – <i>Students</i>	322	149	174	53,9	8,6	8,0	9,1
Asevelvollisuutta suorittavat – Värnpliktiga – <i>Conscript servicemen</i>	26	26	–	–	0,7	1,4	–
Kotitaloustyötä tekevät – I hushållsarbete – <i>Persons performing domestic work</i>	114	4	110	96,4	3,0	0,2	5,8
Työkyvyttömät – Arbetsoförmögna – <i>Disabled persons</i>	250	136	115	45,7	6,7	7,3	6,0
Eläkkeellä iän perusteella – Pensionärer på basen av ålder – <i>Pensioners on the basis of age</i>	498	199	299	60,0	13,2	10,7	15,7
Muut – Andra – <i>Others</i>	17	10	7	41,7	0,5	0,5	0,4
Työvoimaosuus % – Relativt arbetskraftstal % – <i>Labour force participation rate %</i>	67,4	71,8	63,1				
Työttömyysaste – Relativt arbetslöshetstal % – <i>Unemployment rate %</i>	7,6	9,3	5,7				

2. 15–74 vuotias väestö toiminnan mukaan vuonna 1991
 Befolkning i åldern 15–74 år efter verksamhet år 1991
 Population 15–74 years old by activity in 1991

Vuosi, neljännes, kuukausi År, kvartal, månad Year, quarter, month	15–74- vuotias väestö Befolkning i åldern 15–74 år Population 15–74 years old	Työvoima Arbetskraften Labour force		Työvoimaosuus Relativt arbetskraftstal Labour force participation rate		Työvoimaan kuulumaton väestö Befolkning som ej hör till arbetskraften Persons not in labour force				
		Työlliset Sysse- latta Employed	Työttö- mät Arbets- lösa Un- employed	Työttö- myysaste Arbets- löshetstal Unemploy- ment rate	Yhteensä Samma- lagt Total	Koulu- laiset ja opiskelijat Stude- rande Students	Kotitalous- työtä tekevät i hushålls- arbete Persons per- forming domestic work	Työkyvyt- tömät ja eläke- läiset Arbets- oför- mögna och pen- sionärer Disabled and pensioners	Asevel- vollisuutta suorittavat ja muut Värn- pliktiga och andra Conscript service- men and others	
										1 000 henkeä – personer – persons
I–XII	3 761	2 340	193	67,4	7,6	1 228	322	114	748	43
I–III	3 7251	2 347	146	66,5	5,9	1 258	359	110	744	44
IV–VI	3 756	2 404	176	68,7	6,8	1 175	269	117	748	42
VII–IX	3 762	2 371	202	68,4	7,9	1 188	277	116	751	44
X–XII	3 774	2 237	247	65,8	9,9	1 290	385	112	749	43
I	3 750	2 365	137	66,7	5,5	1 248	353	108	742	46
II	3 751	2 320	150	65,9	6,1	1 281	370	110	756	45
III	3 753	2 356	152	66,8	6,1	1 244	354	113	736	41
IV	3 754	2 351	168	67,1	6,7	1 235	344	110	748	33
V	3 756	2 365	164	67,3	6,5	1 228	318	118	753	40
VI	3 757	2 496	198	71,7	7,3	1 064	144	124	742	54
VII	3 760	2 493	205	71,7	7,6	1 063	149	113	746	55
VIII	3 762	2 339	189	67,2	7,5	1 234	314	121	758	41
IX	3 764	2 283	214	66,3	8,6	1 267	367	115	748	36
X	3 771	2 258	236	66,1	9,4	1 278	382	108	745	43
XI	3 774	2 223	243	65,3	9,8	1 309	381	112	767	48
XII	3 775	2 231	262	66,0	10,5	1 283	392	116	737	38

3. 15–74-vuotias väestö toiminnan mukaan ikäryhmittäin vuonna 1991
 Befolkning i åldern 15-74 år efter verksamhet i åldersgrupper år 1991
 Population 15-74 years old by activity and age group in 1991

	Ikä – Ålder – Age							
	15–74	15–19	20–24	25–34	35–44	45–54	55–64	65–74
	1 000 henkeä – personer – persons							
15–74-vuotias väestö – Befolkning i åldern								
15–74 år – Population 15–74 years old	3 761	306	338	757	842	616	506	394
Työvoima – Arbetskraften – Labour force	2 533	100	230	661	770	539	216	18
Työlliset – Sysselsatta – Employed	2 340	83	230	611	721	508	201	18
Työttömät – Arbetslösa – Unemployed	193	17	31	50	50	30	15	–
Työvoimaan kuulumaton väestö – Befolkning som ej hör till arbetskraften – Persons not in labour force	1 228	207	108	97	72	78	290	376
Koululaiset ja opiskelijat – Studerande – Students	322	194	75	36	14	4	0	–
Asevelvollisuutta suorittavat – Värnpliktiga – Conscript servicemen	26	8	18	0	–	–	–	–
Kotitaloustyötä tekevät – I hushållsarbete – Persons performing domestic work	114	1	9	45	27	13	19	–
Työkyvyttömät – Arbetsoförmögna – Disabled persons	250	1	3	11	29	56	151	–
Eläkkeellä iän perusteella – Pensionärer på basen av ålder – Pensioners on the basis of age	498	–	–	–	0	3	118	376
Muut – Andra – Others	18	2	4	4	3	3	2	0
	Prosenttia – Procent – Per cent							
15–74-vuotias väestö – Befolkning i åldern								
15–74 år – Population 15–74 years old	100	100	100	100	100	100	100	100
Työvoima – Arbetskraften – Labour force	67,4	32,5	67,9	87,2	91,5	87,4	42,7	4,4
Työlliset – Sysselsatta – Employed	62,2	27,0	58,9	80,6	85,6	82,4	39,7	4,4
Työttömät – Arbetslösa – Unemployed	5,1	5,6	9,1	6,6	5,9	4,9	3,0	–
Työvoimaan kuulumaton väestö – Befolkning som ej hör till arbetskraften – Persons not in labour force	32,6	67,5	32,1	12,8	8,5	12,6	57,3	95,6
Koululaiset ja opiskelijat – Studerande – Students	8,6	63,3	22,2	4,7	1,6	0,6	0,0	–
Asevelvollisuutta suorittavat – Värnpliktiga – Conscript servicemen	0,7	2,5	5,2	0,1	–	–	–	–
Kotitaloustyötä tekevät – I hushållsarbete – Persons performing domestic work	3,0	0,5	2,6	6,0	3,2	2,0	3,7	–
Työkyvyttömät – Arbetsoförmögna – Disabled persons	6,7	0,4	0,9	1,4	3,4	9,1	29,8	–
Eläkkeellä iän perusteella – Pensionärer på basen av ålder – Pensioners on the basis of age	13,2	–	–	–	0,0	0,5	23,2	95,6
Muut – Andra – Others	0,5	0,8	1,1	0,5	0,3	0,4	0,5	0,0

4. 15–74-vuotias väestö toiminnan mukaan lääneittäin vuonna 1991
Befolkning i åldern 15–74 år efter verksamhet länsvis år 1991
Population 15–74 years old by activity and province in 1991

Lääni Län Province	15–74- vuotias väestö Befolkning i åldern 15–74 år Population 15–74 years old	Työvoima Arbets- kraften Labour force	Työ- voima- osuus Relativt arbets- kraftstal Labour force partici- pation rate	Työvoimaan kuulumaton väestö Befolkning som ej hör till arbetskraften Persons not in labour force				
				Yhteensä Samman- lagt Total	Koulu- laiset ja opiskelijat Studer- ande Students	Kotitalous- työtä i hushålls- arbete Persons performing domestic work	Työkyvyt- tömät ja eläkeläiset Arbets- oförmögna och pen- sionärer Disabled and pen- sioners	Asevelvol- lisuutta suorittavat ja muut Värnplik- tiga och andra Conscript service- men and others
1 000 henkeä – personer – persons		%		1 000 henkeä – personer – persons				

Koko maa – Hela landet – Whole country	3 761	2 533	67,4	1 228	322	114	748	43
Uudenmaan – Nylands ..	958	695	72,5	263	74	29	148	12
Turun ja Porin – Åbo och Björneborgs ...	547	364	66,5	183	45	17	115	6
Hämeen – Tavastehus ..	517	349	67,4	168	42	16	105	6
Kymen – Kymmene	255	163	63,9	92	22	8	60	3
Mikkelin – St. Michels ..	157	100	63,5	57	14	4	37	2
Pohjois-Karjalan – Norra Karelen	132	83	63,0	49	12	4	32	1
Kuopion – Kuopio	192	124	64,5	68	18	4	44	2
Keski-Suomen – Mellersta Finland	189	123	64,7	67	17	5	43	2
Vaasan – Vasa	325	215	66,2	110	30	11	65	4
Oulun – Uleåborgs	320	207	64,7	113	32	10	67	4
Lapin – Lapplands	150	99	65,7	51	15	4	31	2
Ahvenanmaan maakunta – Landskapet Åland	18	13	69,7	5	2	1	3	0

5. 15–74-vuotias väestö iän mukaan lääneittäin vuonna 1991
Befolkning i åldern 15–74 år efter ålder länsvis år 1991
Population 15–74 years old by province and age in 1991

Lääni – Län – Province	Ikä – Ålder – Age												
	15–74	15–19	20–24	25–29	30–34	35–39	40–44	45–49	50–54	55–59	60–64	65–69	70–74
1 000 henkeä – personer – persons													

Koko maa – Hela landet – Whole country	3 761	306	338	376	381	405	438	333	283	252	255	224	170	645
Uudenmaan – Nylands ..	958	71	89	111	106	106	118	93	72	58	53	45	35	161
Turun ja Porin – Åbo och Björneborgs ...	548	43	49	52	52	57	64	49	42	38	40	36	27	92
Hämeen – Tavastehus ..	517	41	46	50	51	54	62	47	40	35	36	32	25	87
Kymen – Kymmene	255	20	21	22	24	26	30	23	20	19	20	17	13	42
Mikkelin – St. Michels ..	157	13	13	14	15	16	17	13	12	12	13	11	8	26
Pohjois-Karjalan – Norra Karelen	132	11	11	12	14	15	15	11	10	9	10	9	7	22
Kuopion – Kuopio	192	16	17	19	20	21	21	16	14	13	14	12	9	33
Keski-Suomen – Mellersta Finland	189	16	16	18	19	20	22	16	14	13	14	12	9	32
Vaasan – Vasa	325	30	30	29	30	34	36	27	24	22	23	22	17	60
Oulun – Uleåborgs	320	31	30	33	34	36	35	25	23	21	21	18	13	61
Lapin – Lapplands	150	13	14	15	16	17	17	12	12	11	11	9	6	27
Ahvenanmaan maakunta – Landskapet Åland	18	2	2	2	2	2	2	2	1	1	1	1	1	3

6. Työvoima iän mukaan lääneittäin vuonna 1991
Arbetskraften efter ålder länsvis år 1991
Labour force by age and province in 1991

Lääni – Län – Province	Ikä – Ålder – Age													
	15–74	15–19	20–24	25–29	30–34	35–39	40–44	45–49	50–54	55–59	60–64	65–69	70–74	15–24
	1 000 henkeä – personer – persons													
Koko maa – Hela landet – Whole country	2 533	100	230	322	339	367	403	301	238	153	63	13	5	329
Uudenmaan – Nylands ..	695	25	62	97	95	98	110	86	62	39	16	3	1	87
Turun ja Porin – Åbo och Björneborgs ...	364	14	34	44	45	52	59	45	35	23	10	3	1	48
Hämeen – Tavastehus ..	349	14	31	43	45	50	57	42	34	23	8	2	0	45
Kymen – Kymmene	163	6	15	19	21	24	27	20	16	10	4	5	1	21
Mikkelin – St. Michels ..	100	4	8	11	13	15	16	12	10	7	3	1	1	12
Pohjois-Karjalan – Norra Karelens	83	3	7	10	12	13	13	9	8	5	2	0	0	11
Kuopion – Kuopio	124	5	11	16	18	19	19	14	11	8	3	1	0	16
Keski-Suomen – Mellersta Finlands	123	5	12	15	17	18	20	14	11	7	2	1	0	17
Vaasan – Vasa	215	9	20	25	27	30	33	25	20	15	8	2	1	29
Oulun – Uleåborgs	207	10	20	27	30	32	32	22	19	11	4	1	0	30
Lapin – Lapplands	99	4	9	12	14	15	15	10	9	6	2	0	0	13
Ahvenanmaan maakunta – Landskapet Åland	13	0	1	2	2	2	2	2	1	1	0	0	0	2

7. Työvoimaosuudet iän mukaan lääneittäin vuonna 1991
Relativa arbetskraftstal efter ålder länsvis år 1991
Labour force participation rates by age and province in 1991

Lääni – Län – Province	Ikä – Ålder – Age													
	15–74	15–19	20–24	25–29	30–34	35–39	40–44	45–49	50–54	55–59	60–64	65–69	70–74	15–24
	%													
Koko maa – Hela landet – Whole country	67,4	32,5	67,9	85,6	88,8	90,8	92,1	90,4	83,8	61,0	24,7	5,7	2,8	51,1
Uudenmaan – Nylands ..	72,5	34,9	69,2	87,8	89,9	92,2	93,4	92,5	87,1	66,4	30,7	6,9	2,4	54,0
Turun ja Porin – Åbo och Björneborgs ...	66,5	32,7	69,3	84,7	88,2	91,4	91,9	92,3	83,0	59,4	26,2	7,1	4,2	52,0
Hämeen – Tavastehus ..	67,4	34,5	67,3	85,7	88,3	91,0	92,6	90,3	86,7	66,5	23,3	4,5	1,2	51,8
Kymen – Kymmene	63,9	28,3	70,2	85,0	88,2	90,1	91,8	88,4	80,9	53,1	20,6	2,8	0,8	49,8
Mikkelin – St. Michels ..	63,5	29,3	62,7	81,8	86,1	90,2	91,2	87,7	83,0	61,0	21,1	7,8	9,6	46,3
Pohjois-Karjalan – Norra Karelens	63,0	28,5	68,5	84,6	90,5	87,7	90,1	85,6	80,8	49,0	16,9	3,7	1,5	48,6
Kuopion – Kuopio	64,5	31,7	66,1	86,5	89,6	89,4	88,9	90,1	78,0	56,8	20,4	6,3	1,8	49,5
Keski-Suomen – Mellersta Finlands	64,7	34,2	71,9	82,5	88,1	89,4	90,8	86,1	79,9	56,7	17,7	4,4	0,7	53,5
Vaasan – Vasa	66,2	31,1	65,4	86,5	89,1	90,6	92,4	92,9	84,5	66,3	33,1	8,0	4,7	48,3
Oulun – Uleåborgs	64,7	31,6	66,9	83,8	87,5	89,2	91,8	86,0	81,0	51,6	17,0	3,0	2,1	49,1
Lapin – Lapplands	65,7	31,6	63,7	82,6	90,6	90,0	91,6	85,8	81,1	59,7	22,4	3,1	2,8	47,8
Ahvenanmaan maakunta – Landskapet Åland	69,7	26,7	66,9	81,8	84,7	95,8	91,5	97,6	91,1	83,1	39,1	2,1	0,9	48,1

8. Työvoimaan kuulumaton väestö toiminnan mukaan ikäryhmittäin vuonna 1991
 Befolkning som ej hör till arbetskraften efter verksamhet i åldersgrupper år 1991
 Persons not in labour force by activity and age group in 1991

Työvoimaan kuulumaton väestö Befolkning som ej hör till arbetskraften Persons not in labour force	Ikä – Ålder – Age													
	15–74	15–19	20–24	25–29	30–34	35–39	40–44	45–49	50–54	55–59	60–64	65–69	70–74	15–24
	1 000 henkeä – personer – persons													

Yhteensä – Sammanlagt – Total	1 228	207	108	54	43	37	35	32	46	98	192	211	165	315
Koululaiset ja opiskelijat – Studeraende – Students	322	194	75	24	12	8	5	3	1	0	0	–	–	269
Kotitaloustyötä tekevät – I hushållsarbete – In domestic work	114	1	9	22	23	16	11	6	6	9	10	–	–	10
Työkyvyttömät ja eläkeläiset – Arbetsoförmögna och pensionärer – Disabled and pensioners	748	1	3	5	6	12	17	22	37	88	181	211	165	4
Asevelvollisuutta suorittavat ja muut – Värnpliktiga och andra – Conscript servicemen and others	43	10	21	3	1	1	2	1	1	1	1	0	–	31

Prosenttia – Procent – Per cent

Yhteensä – Sammanlagt – Total	100	16,8	8,8	4,4	3,5	3,0	2,8	2,6	3,7	8,0	15,6	17,2	13,5	25,7
Koululaiset ja opiskelijat – Studeraende – Students	100	60,2	23,3	7,6	3,4	2,5	1,7	0,9	0,3	0,0	–	–	–	83,5
Kotitaloustyötä tekevät – I hushållsarbete – In domestic work	100	1,2	7,8	19,3	20,5	14,0	9,6	5,5	5,4	7,6	8,9	–	–	9,0
Työkyvyttömät ja eläkeläiset – Arbetsoförmögna och pensionärer – Disabled and pensioners	100	0,2	0,4	0,6	0,8	1,6	2,2	2,9	5,0	11,8	24,1	28,2	22,1	0,6
Asevelvollisuutta suorittavat ja muut – Värnpliktiga och andra – Conscript servicemen and others	100	23,3	49,1	6,9	3,2	2,5	3,7	2,8	3,0	2,8	2,8	–	–	72,4

9. Työlliset toimialoittain vuonna 1991
 Sysselsatta efter näringsgren år 1991
 Employed persons by industry in 1991

Toimiala Näringsgren Industry ¹⁾	TOL NI SIC	Vuosi – År – Year, neljännes – kvartal – quarter				
		I–XII	I–III	IV–VI	VII–IX	X–XII
		1 000 henkeä – personer – persons				
KAIKKI TOIMIALAT	01–99	2 340	2 347	2 404	2 371	2 237
Maa- ja metsätalous	01–04	198	190	201	206	193
Maatalous	01–02	166	155	169	179	162
Metsätalous	04	32	36	32	27	31
Teollisuus	06–09, 11–29, 31–34	502	512	522	508	467
Kulutustavateollisuus	11–13	96	100	101	96	88
Metsäteoll.tuott., huonekal.valm., kustantaminen	14–17	138	140	144	140	128
Metalli- ja kaivannaisteollisuus	06–09, 23–27	173	179	181	174	159
Muu teollisuus	18–22, 29, 31–34	95	93	97	98	92
Rakentaminen	35–38	179	180	189	187	161
Talonrak., rak.palv.	35–36, 38	141	145	147	145	126
Maa- ja vesirakentaminen	37	38	35	42	41	36
Kauppa, maj. ja rav.toim.	41–48	363	372	378	367	336
Tukkuk. ja agentuurit	41–42	82	83	87	84	76
Vähittäiskauppa	431–448	159	162	164	162	147
Moott.ajon. kauppa	451–452	21	22	23	20	20
Moott.ajon. huolto ja korjaus, kotital.es. korjaus	453–454, 449	32	34	33	32	30
Majoitus- ja ravitsemist.	47–48	69	71	72	70	62
Liikenne	51–58	175	172	177	176	173
Kuljetus	51–56	125	122	126	128	126
Tietoliikenne	57–58	50	50	51	48	49
Rahoitus, vakuutus ja liike-elämää palv.toim.	61–77	235	236	240	239	227
Rahoitus- ja vak.toim.	61–62	77	79	77	78	75
Kiinteistö-, puhtaus- ja vuokrauspalvelut	65–67	64	63	69	65	60
Tekninen palvelu ja palvelut liike-elämälle	71–77	94	94	94	95	92
Julkiset ja muut palvelut	81–98	684	683	694	684	677
Julk.hall. ja maanpuol.	81–83	127	127	131	124	127
Koulutus ja tutkimus	85–86	154	162	147	149	159
Terveyspalvelut	87	158	156	163	160	152
Sosiaalipalvelut	88	137	133	140	140	134
Muut palvelut	91–98	108	105	113	111	105
Toimiala tuntematon	99	3	3	3	4	3

¹⁾ Ks. toimialaluokitus – Se näringsgrensindelning – See industrial classification TOL – NI – SIC 1988

(9. jatk. - forts. - cont.)

kuukausi - månad - month

I	II	III	IV	V	VI	VII	VIII	IX	X	XI	XII
2 365	2 230	2 356	2 351	2 365	2 496	2 493	2 339	2 283	2 258	2 223	2 231
194	189	189	193	203	206	217	213	189	201	190	189
158	155	151	161	171	174	189	186	163	171	159	155
36	34	38	32	32	32	29	27	26	29	31	34
525	504	507	507	512	548	541	507	476	474	462	464
101	102	97	101	98	105	108	89	90	88	89	87
143	136	142	137	137	158	156	127	138	142	115	128
186	172	179	180	180	182	182	187	151	158	166	153
96	94	89	89	97	103	95	103	96	86	93	97
194	171	175	189	179	198	199	187	175	162	163	159
160	137	139	151	136	153	152	148	137	125	129	124
34	34	35	37	44	45	47	39	38	37	34	35
378	373	366	383	380	372	405	350	346	348	319	339
84	85	80	87	93	80	93	83	74	84	70	75
168	163	156	170	159	163	180	151	155	152	142	147
25	20	21	24	22	22	21	21	17	20	19	21
33	36	34	33	34	33	31	29	35	27	29	33
68	69	75	70	71	74	80	65	65	65	59	63
165	170	180	171	172	189	188	169	173	181	174	163
112	126	127	118	127	133	138	124	123	129	127	115
54	44	53	54	45	56	50	45	50	53	47	47
247	231	228	232	233	257	231	245	240	223	232	227
86	75	74	77	74	80	75	76	82	75	74	78
66	59	63	61	65	82	63	70	65	60	63	58
95	97	91	94	94	94	93	99	93	90	95	91
658	681	709	674	684	725	707	664	680	666	679	686
121	125	136	125	135	133	128	127	117	126	128	127
165	154	167	159	140	144	143	141	162	165	157	156
148	161	160	158	156	176	175	157	149	149	159	152
128	138	133	128	146	145	142	138	142	127	138	136
96	104	113	104	107	127	119	101	112	100	100	115
4	2	3	3	3	2	3	4	5	2	4	4

10. Työlliset ja työllisten prosenttijakaumat toimialan ja sukupuolen mukaan vuonna 1991
 Sysselsatta och procentuella fördelningar av sysselsatta efter näringsgren och kön år 1991
 Employed persons and percentage distribution of employed persons by industry and sex in 1991

Toimiala Näringsgren Industry ¹⁾	TOL NI SIC	Työlliset – Sysselsatta – Employed						
		Molemmat sukupuolet Båda könen Both sexes	Miehet Män Males	Naiset Kvinnor Females	Naisten osuus Andelen kvinnor Proportion of women	Molemmat sukupuolet Båda könen Both sexes	Miehet Män Males	Naiset Kvinnor Females
		1 000 henkeä – personer – persons			%	%		
KAIKKI TOIMIALAT	01–99	2 340	1 206	1 134	48,5	100	100	100
Maa- ja metsätalous	01–04	198	126	72	36,2	8,4	10,5	6,3
Maatalous	01–02	166	97	69	41,4	7,1	8,1	6,1
Metsätalous	04	32	29	3	8,6	1,3	2,4	0,2
Teollisuus	06–09, 11–29, 31–34	502	335	167	33,3	21,5	27,8	14,7
Kulutustavara-teollisuus	11–13	96	38	58	60,5	4,1	3,2	5,1
Metsäteol.tuott., huonekal.valm., kustantaminen	14–17	138	95	43	30,9	5,9	7,9	3,8
Metalli- ja kaivannaisteollisuus	06–09, 23–27 18–22, 29, 31–34	173	134	39	22,6	7,4	11,1	3,4
Muu teollisuus	31–34	95	68	27	28,8	4,1	5,6	2,4
Rakentaminen	35–38	179	162	17	9,4	7,7	13,5	1,5
Talonrak., rak.palv.	35–36, 38	141	127	14	9,9	6,0	10,5	1,2
Maa- ja vesirakentaminen	37	38	35	3	7,8	1,6	2,9	0,3
Kauppa, maj. ja rav.toim.	41–48	363	159	204	56,1	15,5	13,2	18,0
Tukkuk. ja agentuurit	41–42	82	53	29	35,6	3,5	4,4	2,6
Vähittäiskauppa	431–448	159	48	111	69,6	6,8	4,0	9,7
Moott.ajon. kauppa	451–452	21	16	5	24,2	0,9	1,3	0,4
Moott.ajon. huolto ja korjaus, kotital.es. korjaus	453–454, 449	32	26	6	19,8	1,4	2,1	0,6
Majoitus- ja ravitsemist.	47–48	69	16	52	76,2	2,9	1,4	4,6
Liikenne	51–58	175	128	47	26,8	7,5	10,6	4,1
Kuljetus	51–56	125	99	26	21,0	5,3	8,2	2,3
Tietoliikenne	57–58	50	29	21	41,2	2,1	2,4	1,8
Rahoitus, vakuutus ja liike-elämää palv.toim.	61–77	235	104	131	55,7	10,1	8,7	11,6
Rahoitus- ja vak.toim.	61–62	77	19	58	75,6	3,3	1,6	5,1
Kiinteistö-, puhtaus- ja vuokrauspalvelut	65–67	64	31	33	51,5	2,8	2,6	2,9
Tekninen palvelu ja palvelut liike-elämälle	71–77	94	54	40	42,2	4,0	4,5	3,5
Julkiset ja muut palvelut	81–98	684	189	495	72,4	29,3	15,7	43,7
Julk.hall. ja maanpuol.	81–83	127	64	63	49,9	5,4	5,3	5,6
Koulutus ja tutkimus	85–86	154	53	101	65,6	6,6	4,4	8,9
Terveyspalvelut	87	158	22	136	86,2	6,8	1,8	12,0
Sosiaalipalvelut	88	137	9	128	93,6	5,8	0,7	11,3
Muut palvelut	91–98	108	42	66	61,4	4,6	3,5	5,9
Toimiala tuntematon	99	3	2	1	45,5	0,1	0,1	0,1

¹⁾ Ks. toimialaluokitus – Se näringsgrensindelning – See industrial classification TOL – NI – SIC 1988.

11. Työlliset toimialoittain iän mukaan vuonna 1991
Sysselsatta näringsgrensvis enligt ålder år 1991
Employed persons by industry and age in 1991

Ikä Ålder Age	Työlliset – Sysselsatta – Employed										
	Kaikki toimialat 01–99 Alla näringsgrenar All industries			Toimiala – Näringsgren – Industry ¹⁾							
	Yhteensä Samman- lagt Total	Miehet Män Males	Naiset Kvinnor Females	Maa- ja metsä- talous	Teolli- suus	Raken- tami- nen	Kauppa, majoitus- ja ravitsei- mistoi- minta	Liikenne	Rahoitus- vakuutus ja liike- elämää palveleva toiminta	Julkiset ja muut palvelut	Tunte- maton
				01–04	06–09, 11–29 31–34	35–38	41–48	51–58	61–77	81–98	99

1 000 henkeä – personer – persons

15 – 74	2 340	1 206	1 134	198	502	179	363	175	235	684	3
15 – 19	83	41	42	7	12	6	25	3	10	19	0
20 – 24	199	99	100	10	41	16	44	17	18	53	0
25 – 29	295	157	138	16	65	23	48	21	36	85	0
30 – 34	316	170	146	22	68	24	46	25	33	97	1
35 – 39	344	180	164	22	76	29	47	26	36	109	1
40 – 44	377	195	182	27	89	29	53	27	37	115	1
45 – 49	285	142	142	23	62	22	40	23	30	83	0
50 – 54	224	110	113	26	49	16	30	17	19	66	0
55 – 59	141	69	72	20	30	10	20	11	10	41	0
60 – 64	60	33	27	17	8	5	8	4	5	14	0
65 – 69	13	8	5	6	1	1	1	1	1	2	0
70 – 74	5	3	2	3	0	0	0	0	0	1	0
15 – 24	282	139	142	17	53	22	69	20	28	72	0
15 – 64	2 322	1 195	1 127	189	501	178	361	174	234	681	3

Prosenttia – Procent – Per cent

15 – 74	100	100	100	100	100	100	100	100	100	100
15 – 19	3,5	3,4	3,7	3,6	2,5	3,2	6,9	1,9	4,1	2,8
20 – 24	8,5	8,2	8,8	5,0	8,1	8,9	12,1	9,6	7,8	7,7
25 – 29	12,6	13,0	12,2	8,1	13,0	13,1	13,2	12,0	15,5	12,3
30 – 34	13,5	14,1	12,8	10,9	13,6	13,2	12,6	14,6	14,1	14,2
35 – 39	14,7	14,9	14,5	10,9	15,1	16,1	13,0	14,7	15,2	15,9
40 – 44	16,1	16,1	16,1	13,4	17,7	16,2	14,5	15,6	15,8	16,8
45 – 49	12,2	11,8	12,6	11,8	12,4	12,0	11,2	13,2	12,7	12,2
50 – 54	9,6	9,1	10,0	13,0	9,8	8,8	8,4	9,9	8,0	9,6
55 – 59	6,0	5,7	6,4	10,1	5,9	5,5	5,5	6,1	4,5	6,0
60 – 64	2,6	2,7	2,4	8,6	1,6	2,6	2,2	2,1	2,0	2,0
65 – 69	0,5	0,6	0,5	3,1	0,1	0,4	0,4	0,3	0,4	0,4
70 – 74	0,2	0,2	0,2	1,3	0,1	0,1	0,1	0,0	0,2	0,1
15 – 24	12,0	11,6	12,5	8,7	10,6	12,1	19,0	11,5	11,9	10,6
15 – 64	99,3	99,1	99,4	95,6	99,8	99,6	99,5	99,7	99,4	99,5

¹⁾ Ks. toimialaluokitus – Se näringsgrensindelning – See industrial classification TOL – NI – SIC 1988.

12. Työlliset toimialoittain ja lääneittäin vuonna 1991
Sysselsatta efter näringsgren och län år 1991
Employed persons by industry and province in 1991

Lääni Län Province	Toimiala – Näringsgren – Industry ¹⁾								
	Kaikki toimialat	Maa- ja metsä- talous	Teolli- suus	Rakenta- minen	Kauppa, majoitus- ja ravit- semis- toiminta	Liikenne	Rahoitus-, vakuutus ja liike- elämää palveleva toiminta	Julkiset ja muut palvelut	Toimiala tunte- maton
	01–99	01–04	06–09,11– 29,31–34	35–38	41–48	51–58	61–77	81–98	99

1 000 henkeä – personer – persons

Koko maa – Hela landet – Whole country	2 340	198	502	179	363	175	235	684	3
Uudenmaan – Nylands ...	663	12	124	46	123	57	105	195	2
Turun ja Porin – Åbo och Björneborgs ...	338	33	88	26	48	25	29	90	0
Hämeen – Tavastehus ...	320	17	90	24	49	20	31	89	0
Kymen – Kymmene	148	13	37	12	21	14	10	40	0
Mikkelin – St. Michels ...	91	14	16	8	14	6	5	28	0
Pohjois-Karjalan – Norra Karelen ...	74	11	12	6	11	5	6	22	0
Kuopion – Kuopio	113	18	19	9	15	6	8	37	0
Keski-Suomen – Mellersta Finland ...	110	10	23	10	17	7	9	33	0
Vaasan – Vasa	198	33	44	14	27	14	12	54	0
Oulun – Uleåborgs	185	24	34	16	25	11	13	62	0
Lapin – Lapplands	88	11	14	8	13	7	6	30	0
Ahvenanmaan maakunta – Landskapet Åland	12	1	1	1	2	3	1	4	0

Prosenttia – Procent – Per cent

Koko maa – Hela landet – Whole country	100	8,4	21,5	7,7	15,5	7,5	10,1	29,3	0,1
Uudenmaan – Nylands ...	100	1,8	18,7	6,9	18,5	8,5	15,9	29,5	0,3
Turun ja Porin – Åbo och Björneborgs ...	100	9,7	26,0	7,6	14,1	7,4	8,5	26,5	0,1
Hämeen – Tavastehus ...	100	5,3	28,2	7,4	15,2	6,3	9,6	27,8	0,1
Kymen – Kymmene	100	8,9	25,2	8,3	14,4	9,2	7,1	26,9	0,1
Mikkelin – St. Michels ...	100	15,4	17,7	9,2	15,3	6,2	5,7	30,5	0,2
Pohjois-Karjalan – Norra Karelen ...	100	15,4	15,7	8,2	15,0	7,3	8,2	30,0	0,1
Kuopion – Kuopio	100	15,8	16,6	8,3	13,5	5,1	7,5	33,0	0,3
Keski-Suomen – Mellersta Finland ...	100	9,5	21,0	8,9	15,5	6,6	8,2	30,2	0,0
Vaasan – Vasa	100	16,9	22,2	6,9	13,4	7,1	6,2	27,4	0,0
Oulun – Uleåborgs	100	13,0	18,4	8,8	13,4	6,2	6,8	33,4	0,1
Lapin – Lapplands	100	12,0	16,1	8,6	14,3	7,6	6,7	34,6	0,1
Ahvenanmaan maakunta – Landskapet Åland	100	9,2	10,4	8,3	12,6	23,4	7,0	29,2	0,0

¹⁾ Ks. toimialaluokitus – Se näringsgrensindelning – See industrial classification TOL – NI – SIC 1988.

13. Työlliset ammattiaseman ja sukupuolen mukaan vuonna 1991
Sysselsatta efter yrkesställning och kön år 1991
Employed persons by status in employment and sex in 1991

Ammattiasema Yrkesställning Status in employment	Työlliset – Sysselsatta – Employed					
	Molemmat sukupuolet Båda könen <i>Both sexes</i>	Miehet Män <i>Males</i>	Naiset Kvinnor <i>Females</i>	Molemmat sukupuolet Båda könen <i>Both sexes</i>	Miehet Män <i>Males</i>	Naiset Kvinnor <i>Females</i>
	1 000 henkeä – personer – persons			%		
Yhteensä – Sammanlagt – Total	2 340	1 206	1 134	100	100	100
Yrittäjät – Företagare – <i>Self-employed persons</i> ...	321	213	108	14,5	18,6	10,2
Palkansaajat – Löntagare – <i>Employees</i>	2 000	981	1 019	85,5	81,4	89,8
Työntekijät – Arbetare – <i>Wage earners</i>	826	540	286	35,3	44,8	25,2
Toimihenkilöt – Funktionärer – <i>Salaried employees</i>	1 171	439	731	50,0	36,4	64,5
Tuntematon – Okänd – <i>Unknown</i>
Yrittäjäperheenjäsenet – Företagarfamilje- medlemmar – <i>Unpaid family workers</i>	18	11	7	0,8	0,9	0,6

14. Työlliset ammattiaseman ja iän mukaan vuonna 1991
Sysselsatta efter yrkeställning och ålder år 1991
Employed persons by status in employment and age in 1991

Ikä Ålder Age	Työlliset – Sysselsatta – Employed			
	Yhteensä Sammanlagt <i>Total</i>	Yrittäjät Företagare <i>Self-employed persons</i>	Palkansaajat Löntagare <i>Employees</i>	Yrittäjäperheen- jäsenet Företagarfamilje- medlemmar <i>Unpaid family workers</i>
	1 000 henkeä – personer – persons			
15 – 74	2 340	321	2 000	18
15 – 19	83	1	79	3
20 – 24	199	8	189	2
25 – 29	295	23	271	1
30 – 34	316	37	278	1
35 – 39	344	47	297	0
40 – 44	377	59	318	0
45 – 49	285	49	234	1
50 – 54	224	40	183	1
55 – 59	141	27	111	3
60 – 64	60	21	36	3
65 – 69	13	7	4	2
70 – 74	5	3	1	1
15 – 24	282	9	268	5

15. Työlliset ammatiaseman mukaan toimialoittain vuonna 1991
 Sysselsatta efter yrkesställning näringsgrensvis år 1991
 Employed persons by status in employment and industry in 1991

Toimiala Näringsgren Industry	TOL NI SIC	Työlliset – Sysselsatta – Employed				Yrittäjät ja yrittäjä- perheenjäsenet Företagare och före- tagarfamiljemedlemmar Self-employed and unpaid family workers
		Yhteensä Sammanlagt Total	Palkansaajat – Löntagare – Employees			
			Yhteensä Sammanlagt Total ²⁾	Työntekijät Arbetare Wage earners	Toimihenkilöt Funktionärer Salaried employees	
1 000 henkeä – personer – persons						
KAIKKI TOIMIALAT	01–99	2 340	2 000	826	1 171	340
Maa- ja metsätalous	01–04	198	51	38	13	147
Maatalous	01–02	166	29	24	5	137
Metsätalous	04	32	21	13	8	10
Teollisuus	06–09,11–29, 31–34	502	474	306	168	28
Kulutustavateollisuus	11–13	96	89	63	26	7
Metsäteoll.tuott., huonekal.valm., kustantaminen	14–17	138	130	86	44	8
Metalli- ja kaivannais- teollisuus	06–09, 23–27	173	163	101	62	10
Muu teollisuus	18–22, 29, 31–34	95	92	56	36	3
Rakentaminen	35–38	179	149	113	36	30
Talonrak., rak.palv.	35–36, 38 ...	141	118	90	28	23
Maa- ja vesi- rakentaminen	37	38	31	23	8	7
Kauppa, maj. ja rav.toim.	41–48	363	302	93	209	61
Tukkuk. ja agentuurit	41–42	82	72	15	56	11
Vähittäiskauppa	431–448	159	130	12	117	29
Moott.ajon. kauppa	451–452	21	18	6	13	3
Moott.ajon. huolto ja korjaus, kotital.es. korjaus	453–454, 449	32	22	13	9	10
Majoitus- ja ravitsemist.	47–48	69	60	46	14	8
Liikenne	51–58	175	153	93	60	21
Kuljetus	51–56	125	103	65	38	21
Tietoliikenne	57–58	50	50	28	24	0
Rahoitus, vakuutus ja liike-elämää palv.toim.	61–77	235	210	57	153	26
Rahoitus- ja vak.toim.	61–62	77	77	5	72	1
Kiinteistö-, puhtaus- ja vuokrauspalvelut	65–67	64	57	43	14	8
Tekninen palvelu ja palvelut liike-elämälle	71–77	94	77	9	67	17
Julkiset ja muut palvelut	81–98	684	658	126	531	26
Julk.hall. ja maanpuol.	81–83	127	127	18	109	0
Koulutus ja tutkimus	85–86	154	153	29	124	1
Terveyspalvelut	87	158	154	28	125	4
Sosiaalipalvelut	88	137	134	25	109	3
Muut palvelut	91–98	108	90	26	64	18
Toimiala tuntematon	99	3	3	1	1	0

¹⁾ Ks. toimialaluokitus – Se näringsgrensindelning – See industrial classification TOL – NI – SIC 1988.

²⁾ Ml. palkansaajat, joista tieto työntekijä/toimihenkilö on tuntematon – Inkl. löntagare för vilka uppgift arbetare/funktionär är okänd – Incl. employees whose industrial status as wage or salary earner is not known.

16. Työlliset ammatin ja sukupuolen mukaan vuonna 1991
 Sysselsatta efter yrke och kön år 1991
 Employed persons by occupation and sex in 1991

Ammatti Yrke Occupation ¹⁾		Molemmat sukupuolet Båda könen Both sexes	Miehet Män Males	Naiset Kvinnor Fe- males	Naisten osuus Andelen kvinnor Proportion of women	Molemmat sukupuolet Båda könen Both sexes	Miehet Män Males	Naiset Kvinnor Fe- males
		1 000 henkeä – personer – persons			%			%
KAIKKI AMMATIT	0–990	2 340	1 206	1 134	48,5	100	100	100
Teknill., tieteell., opetus- ym. human.työ	0	327	193	134	41,1	14,0	16,0	11,8
Tekniikan, kemian, fysiikan ja biologian alaan kuuluva työ	00–02	150	120	30	20,0	6,4	9,9	2,6
Opetusalaan kuuluva työ	03	104	37	67	64,5	4,5	3,1	5,9
Uskonnon, lainopin, toimit- tajan, taide-, viihde-, kirjas- toalan ym. humanist. työ	04–09	73	36	37	50,7	3,1	3,0	3,3
Terveystieteiden, sosiaali- alan työ	1	262	27	235	89,7	11,2	2,2	20,7
Terveystieteiden, eläinlääk.työ	10–14, 19 ...	154	20	134	86,9	6,6	1,7	11,8
Sosiaalialan, psykologinen työ	15, 17, 18 ...	55	6	49	88,5	2,3	0,5	4,3
Lasten päivähoitotyö	16	53	1	52	98,9	2,3	0,0	4,6
Hallinto- ja toimistotyö	2	399	141	258	64,6	17,1	11,7	22,7
Julk.hallinnon, liikeyritys- ten ja järjestöjen johtotyö	20–21	111	83	28	25,3	4,7	6,9	2,5
Taloushall. suunnittelu- ja tilinpitotyö	23	40	6	34	85,4	1,7	0,5	3,0
Sihteeri- ja toimistotyö	24	137	11	126	91,9	5,9	0,9	11,1
Atk-alan työ	25	30	19	11	38,2	1,3	1,5	1,0
Henkilöstöasiain, pankki- vakuutus-, matkailualan ym. toimistotyö	22, 26–29 ...	81	23	58	71,7	3,5	1,9	5,1
Kaupallinen työ	3	233	103	130	55,6	10,0	8,6	11,4
Mainos- ja markkinointityö	30, 39	15	7	8	52,7	0,6	0,6	0,7
Kiinteistöj., palvelust., arvopaper. myynti ja välitys, osto-, kauppaedus- tus- ja konttorimyyntityö	31–33	72	47	25	34,8	3,1	3,9	2,2
Tukku- ja vähittäis- kauppiat	341	28	14	14	48,6	1,2	1,2	1,2
Myynti- ja huolto-, kassat, myyjät	342–349 ...	118	35	83	70,1	5,1	2,9	7,3
Maa- ja metsätaloustyö, kalastus	4	202	130	73	35,9	8,6	10,8	6,4
Maan-, metsän- ja puutarh. viljelijät ja työnjohtajat, turkistarhaajat	400–404, 410, 411, 441	138	87	51	37,1	5,9	7,2	4,5
Maa-, metsä-, karjatal.- ja puutarhatyöntek., koti- ja turkiseläin.hoitajat	405–409, 412–419	44	24	20	45,2	1,9	2,0	1,8
Riistanhoito, metsästys ja kalastustyö	42, 43	3	3	1	18,2	0,1	0,2	0,1
Metsä- ja uittotyöntekijät	442–449, 49 .	16	16	0	3,1	0,7	1,3	0,0

Ammatti Yrke Occupation ¹⁾		Molemmat sukupuolet Båda könen Both sexes	Miehet Mån Males	Naiset Kvinnor Females	Naisten osuus Andelen kvinnor Proportion of women	Molemmat sukupuolet Båda könen Both sexes	Miehet Mån Males	Naiset Kvinnor Females
		1 000 henkeä – personer – persons			%		%	
Kuljetus- ja liikennetyö	5	136	108	28	20,7	5,8	9,0	2,5
Laiva-, lento- ja rautatie- liikennetyö	50–53	9	9	0	1,2	0,4	0,7	0,0
Tieliikennetyö	54	77	74	3	3,9	3,3	6,2	0,3
Liikenteen johto ja liikennepalvelutyö	55, 59	13	11	2	18,2	0,6	0,9	0,2
Posti- ja tietoliikennetyö	56, 57	37	14	23	61,4	1,6	1,2	2,0
Teollinen, koneenhoito, kaivos- ja rakennustyö	6, 7, 8	513	419	94	18,3	21,9	34,7	8,3
Rakennustyö	62, 63, 781, 789	87	85	2	2,5	3,7	7,1	0,2
Työ- ja kiinteiden koneiden käyttö	64, 87	33	31	1	4,3	1,4	2,6	0,1
Tekstiili-, ompelu-, jalkine- ja nahkatyö	70–72	29	4	24	85,0	1,2	0,4	2,2
Metalli-, valimo- ja kone- pajatyö	73, 75	135	128	7	4,9	5,8	10,6	0,6
Sähkö-, radio-, tv- ja video- tekn.työ	76, 79	54	46	8	15,8	2,3	3,8	0,7
Puutyö	77	30	24	5	17,8	1,3	2,0	0,5
Graafinen työ	80	19	12	7	37,0	0,8	1,0	0,6
Elintarviketeollisuustyö	82	24	13	11	45,4	1,0	1,1	1,0
Kemian prosessi-, massa- ja paperityö	83, 84	22	19	4	16,1	1,0	1,6	0,3
Pakkaus-, varastointi- ja ahtaustyö	88	46	29	17	37,7	2,0	2,4	1,5
Muu teollinen työ	60, 61, 74, 782, 81, 85, 86, 89	34	28	6	19,1	1,5	2,3	0,6
Palvelutyö ym.	9	263	82	181	68,8	11,3	6,8	16,0
Vartiointi-, suojele- ja sotilastyö	90, 98	37	33	4	9,6	1,6	2,7	0,3
Suurtalouks. emännät, kokit, keittäjät ja apulaiset, hotell. vast.ottovirkailijat, vahtimestarit	91	69	10	59	85,8	3,0	0,8	5,2
Tarjoilutyö	92	30	4	26	85,5	1,3	0,4	2,3
Kiinteistö- ja puhdistus- työntekijät	941, 949	31	25	6	19,7	1,3	2,1	0,5
Siivoojat	942	68	6	62	91,7	2,9	0,5	5,5
Hygienia- ja kauneuden- hoitotyö	95	14	0	14	97,2	0,6	0,0	1,2
Muu palvelutyö	93, 96, 97, 991, 992, 999	14	4	10	74,1	0,6	0,3	0,9
							*	
Tuntematon	990	4	2	1	36,1	0,2	0,2	0,1

¹⁾ Ks. ammattiluokitus liite 2 – Se yrkesklassificering i bilagan 2 – See occupational classification, Appendix 2.

17. Palkansaajat (työlliset) sosioekonomisen aseman ja sukupuolen mukaan vuonna 1991
Löntagare (sysselessatta) efter socioekonomisk ställning och kön år 1991
Employees (employed) by socio-economic status and sex in 1991

Sosioekonominen asema Sosioekonomisk ställning Socio-economic status ¹⁾		Molemmat sukupuolet Båda könen Both sexes	Miehet Män Males	Naiset Kvinnor Fe- males	Naisten osuus Andelen kvinnor Proportion of women	Molemmat sukupuolet Båda könen Both sexes	Miehet Män Males	Naiset Kvinnor Fe- males
		1 000 henkeä – personer – persons			%			%
Yhteensä – Sammanlagt – Total		2 000	981	1 019	50,9	100	100	100
Ylemmät toimihenkilöt		382	218	164	42,9	19,1	22,2	16,1
Johtotehtävissä toimivat		88	68	20	23,0	4,4	6,9	2,0
Valmistelu-, esittely-, tutkimus- ja suunnittelutehtävissä toimivat		87	60	26	30,4	4,3	6,1	2,6
Opetustehtävissä toimivat		82	32	51	61,4	4,1	3,2	5,0
Muut ylemmät toimihenkilöt		125	58	67	53,5	6,2	5,9	6,5
Alemmat toimihenkilöt		785	220	565	72,0	39,3	22,4	55,5
Esimiestehtävissä toimivat		149	105	44	29,6	7,5	10,7	4,3
Itsenäistä tai monipuolista toi- misto- tai myyntityötä tekevät		301	64	237	78,9	15,0	6,5	23,3
Epäitsenäistä tai rutiinomaista toimisto- tai myyntityötä tekevät		93	8	85	91,4	4,7	0,8	8,4
Muut alemmat toimihenkilöt		242	43	199	82,1	12,1	4,4	19,5
Työntekijät		824	539	285	34,6	41,2	54,9	28,0
Maa- ja metsätalouden työn- tekijät		44	28	15	35,0	2,2	2,9	1,5
Teollisuustyöntekijät		346	280	66	19,0	17,3	28,6	6,5
Muut tuotantotyöntekijät		141	82	59	41,8	7,1	8,4	5,8
Jakelu- ja palvelutyöntekijät		292	147	145	49,5	14,6	15,0	14,2
Tuntematon		7	4	3	47,8	0,3	0,4	0,3

¹⁾ Ks. sosioekonomisen aseman luokitus liite 3 – Se klassificering av socioekonomisk ställning i bilagan 3 –
See classification of socio-economic status, Appendix 3.

18. Työlliset työnantajasektorin mukaan toimialoittain vuonna 1991
 Sysseisatta efter arbetsgivaresektor näringsgrensvis år 1991
 Employed persons by employer sector and industry in 1991

Toimiala Näringsgren Industry ¹⁾	TOL NI SIC	Työlliset – Sysseisatta – Employed						
		Yhteensä Samman- lagt Total	Työnantaja – Arbetsgivare – Employer				Yksityinen sektori Privat sektor Private sector	Tuntematon Okänd Unknown
			Julkinen sektori – Offentlig sektor – Public sector					
			Yhteensä Samman- lagt Total	Valtio Staten State	Kunta, kuntainliitto, Kommun, kommunal förbund Municipality, local federation			
1 000 henkeä – personer – persons								
KAIKKI TOIMIALAT	01–99	2 340	709	222	487	1 629	2	
Maa- ja metsätalous	01–04	198	20	7	13	178	0	
Maatalous	01–02	166	13	1	12	153	0	
Metsätalous	04	32	7	6	1	25	0	
Teollisuus	06–09,11–29, 31–34	502	14	3	12	488	0	
Kulutustavara-teollisuus	11–13	96	1	0	0	95	0	
Metsäteoll.tuott. - huonekal.valm., kustantaminen	14–17	138	1	1	0	137	0	
Metalli- ja kaivannais- teollisuus	06–09, 23–27	173	2	1	1	171	0	
Muu teollisuus	18–22, 29, 31–34	95	11	0	10	84	0	
Rakentaminen	35–38	179	32	16	16	147	0	
Talonrak., rak.palv.	35–36, 38 ..	141	16	5	10	125	0	
Maa- ja vesi- rakentaminen	37	38	16	11	5	22	0	
Kauppa, maj. ja rav.toim.	41–48	363	5	2	3	358	0	
Tukkuk. ja agentuurit	41–42	82	1	1	0	82	0	
Vähittäiskauppa	431–448 ...	159	1	0	1	158	0	
Moott.ajon. kauppa	451–452 ...	21	0	0	0	21	0	
Moott.ajon. huolto ja korjaus, 453–454, kotital.es. korjaus	449	32	0	0	0	32	0	
Majoitus- ja ravitsemist.	47–48	69	3	1	2	66	0	
Liikenne	51–58	175	67	58	9	107	0	
Kuljetus	51–56	125	26	20	6	99	0	
Tietoliikenne	57–58	50	41	37	4	9	0	
Rahoitus, vakuutus ja liike-elämää palv.toim.	61–77	235	27	13	14	208	0	
Rahoitus- ja vak.toim.	61–62	77	7	6	0	70	0	
Kiinteistö-, puhtaus- ja vuokrauspalvelut	65–67	64	15	1	13	50	0	
Tekninen palvelu ja palvelut liike-elämälle	71–77	94	6	5	1	88	0	
Julkiset ja muut palvelut	81–98	684	544	124	419	140	1	
Julk.hall. ja maanpuol.	81–83	127	126	76	49	–	0	
Koulutus ja tutkimus	85–86	154	137	43	94	17	0	
Terveyspalvelut	87	158	136	2	134	22	0	
Sosiaalipalvelut	88	137	123	1	122	14	0	
Muut palvelut	91–98	108	23	3	20	85	0	
Toimiala tuntematon	99	3	0	0	0	2	1	

¹⁾ Ks. toimialaluokitus – Se näringsgrensindelning – See industrial classification TOL – NI – SIC 1988.

19. Työlliset työssäolon mukaan toimialoittain vuonna 1991
Sysselsatta efter deltagande i arbete näringsgrensvis år 1991
Employed persons by work attendance and by industry in 1991

Vuosi, neljännes År, kvartal Year, quarter	TOL NI SIC	Työlliset yhteensä Sysselsatta inalles Employed, total	Työssä i arbete At work	Poissa työstä – Frånvarande – Absent from work					Työssä- oloaste Relativt när- varotal Rate of persons at work
				Yhteensä Samman- lagt Total	Lomalla På semester On vacation	Sairaana Sjuk On sickness leave	Muu syy Annan orsak Other reason	Ei tietoa Uppgift saknas No informa- tion	
1 000 henkeä – personer – persons								%	

I – IV
Molemmat sukupuolet –
Båda könen – Both sexes 2 340 2 030 310 209 53 45 3 86,8

Miehet – Män – Males 1 206 1 068 138 105 26 5 1 88,5
Naiset – Kvinnor – Females 1 134 962 172 104 27 40 1 84,8

I 2 347 2 137 210 106 59 43 2 91,1
II 2 404 2 121 283 178 55 49 1 88,2
III 2 371 1 807 564 473 44 44 3 76,2
IV 2 237 2 054 183 78 54 46 5 91,8

I – IV
KAIKKI TOIMIALAT 01–99 2 340 2 030 310 209 53 45 3 86,8

Maa- ja metsätalous 01–04 198 181 17 10 5 2 0 91,4
Teollisuus 06–09,11–29,
31–34 502 435 67 46 13 8 0 86,6
Rakentaminen 35–38 179 158 21 15 5 1 0 88,0
Kauppa, maj. ja rav.toim. 41–48 363 321 42 28 6 7 1 88,5
Liikenne 51–58 175 147 28 19 5 3 0 84,1
Rahoitus, vakuutus ja
liike-elämää palv.toim. 61–77 235 204 32 22 4 5 0 86,5
Julkiset ja muut palvelut 81–98 684 582 103 69 14 19 1 85,0
Toimiala tuntematon 99 3 2 0 0 0 0 0 ..

¹⁾ Ks. toimialaluokitus – Se näringsgrensindelning – See industrial classification TOL – NI – SIC 1988.

20. Työlliset normaalin työajan, sukupuolen ja naisten siviilisäädyn mukaan vuonna 1991
Sysselsatta enligt normal arbetstid, kön och kvinnornas civilstånd år 1991
Employed persons by normal hours of work, sex and marital status of females in 1991

Sukupuoli Kön Sex	Työlliset – Sysselsatta – Employed							Osa-aikatyölliset Deltidssysselsatta Part-time employed ¹⁾	
	Yhteensä Samman- lagt Total	Tuntia viikossa – Timmar i veckan – Hours per week					Tuntematon Okänd Unknown		
		1–19	20–29	30–40	41–				
1 000 henkeä – personer – persons								%	
Molemmat sukupuolet – Båda könen – Both sexes	2 340	82	96	1 837	290	35	177	7,6	
Miehet – Män – Males	1 206	31	31	933	191	20	61	5,1	
Naiset – Kvinnor – Females	1 134	51	65	905	99	15	116	10,2	
Naimattomat – Ogifä – Single	465	29	21	383	25	7	50	10,7	
Naimisissa – Gifta – Married	669	23	44	522	74	7	66	9,9	

21. Työlliset normaalin työajan mukaan toimialoittain vuonna 1991
Sysselsatta enligt normal arbetstid näringsgrensvis år 1991
Employed persons by normal hours of work and by industry in 1991

Toimiala Näringsgren Industry ²⁾	TOL NI SIC	Työlliset – Sysselsatta – Employed							Osa-aikatyölliset Deltidssysselsatta Part-time employed ¹⁾	
		Yhteensä Samman- lagt Total	Tuntia viikossa – Timmar i veckan – Hours per week					Tuntematon Okänd Unknown		
			1–19	20–29	30–40	41–				
1 000 henkeä – personer – persons								%		
KAIKKI TOIMIALAT	01–99	2 340	82	96	1 837	290	35	177	7,6	
Maa- ja metsätalous	01–04	198	10	16	68	97	7	26	12,9	
Teollisuus	06–09,11– 29, 31–34 .	502	7	7	463	23	3	14	2,8	
Rakentaminen	35–38	179	2	3	153	19	2	5	2,8	
Kauppa, maj. ja rav.toim.	41–48	363	20	16	265	57	6	36	9,9	
Liikenne	51–58	175	4	6	138	22	4	10	5,9	
Rahoitus, vakuutus ja liike-elämää palv.toim.	61–77	235	13	9	192	18	3	23	9,8	
Julkiset ja muut palvelut	81–98	684	24	39	557	54	10	63	9,2	
Toimiala tuntematon	99	3	0	0	2	0	0	0	..	

¹⁾ Osa-aikatyöllinen = Työllinen, jonka päätyön normaali työaika viikossa on 1–29 tuntia
Deltidssysselsatt = Sysselsatt vars normala arbetstid i huvudarbete är 1–29 timmar i veckan
Part-time employed = Employed person whose normal hours of work in the main job amount to 1–29 hours per week

²⁾ Ks. toimialaluokitus – Se näringsgrensindelning – See industrial classification TOL – NI – SIC 1988.

22. Työllisten keskimääräinen normaali viikkotyöaika ammattiaseman mukaan toimialoittain vuonna 1991
Sysselsattas normal veckoarbetstid i medeltal efter yrkesställning näringsgrensvis år 1991
Employed persons' normal weekly hours of work: averages by industrial status and industry in 1991

Toimiala Näringsgren Industry ¹⁾	TOL NI SIC	Työlliset – Sysselsatta – Employed				
		Yhteensä Sammanlagt Total	Palkansaajat – Löntagare – Employees			Yrittäjät ja yrittäjä- perheenjäsenet Företagare och före- tagarfamiljemedlemmar Self-employed and unpaid family workers
			Yhteensä Sammanlagt Total	Työntekijät Arbetare Wage earners	Toimihenkilöt Funktionärer Salaried employees	
Tuntia viikossa – timmar per vecka – hours per week						
KAIKKI TOIMIALAT	01–99	38,2	36,8	36,9	36,8	46,8
Maa- ja metsätalous	01–04	45,5	38,2	38,1	38,5	48,1
Maatalous	01–02	47,1	38,8	38,8	38,5	48,9
Metsätalous	04	37,5	37,3	36,8	38,3	37,8
Teollisuus	06–09, 11–29, 31–34	38,0	37,7	37,4	38,1	44,7
Kulutustavateollisuus	11–13	38,5	37,9	37,8	38,2	40,8
Metsäteoll.tuott. - huonekal.valm., kustantaminen	14–17	37,4	37,0	36,6	37,9	45,0
Metalli- ja kaivannais- teollisuus	06–09, 23–27	38,3	37,9	37,8	38,2	44,8
Muu teollisuus	18–22, 29, 31–34	37,9	37,8	37,7	38,0	40,4
Rakentaminen	35–38	39,4	38,1	38,3	37,5	46,1
Talonrak., rak.palv.	35–36, 38 ...	39,3	38,0	38,2	37,6	45,8
Maa- ja vesi- rakentaminen	37	39,9	38,3	38,8	37,2	47,3
Kauppa, maj. ja rav.toim.	41–48	38,4	35,9	35,3	36,2	50,7
Tukkuk. ja agentuurit.	41–42	39,1	38,4	36,8	38,8	44,0
Vähittäiskauppa	431–448	37,4	34,2	33,1	34,3	51,7
Moott.ajon. kauppa	451–452	40,0	38,6	37,8	38,9	49,2
Moott.ajon. huolto ja korjaus, kotital.es. korjaus	453–454, 449	40,8	37,1	37,3	36,8	49,0
Majoitus- ja ravitsemist.	47–48	38,2	35,4	34,5	38,2	58,0
Liikenne	51–58	39,0	38,0	38,0	37,9	46,6
Kuljetus	51–56	40,4	39,1	39,3	38,7	46,6
Tietoliikenne	57–58	35,6	35,6	34,9	36,5	..
Rahoitus, vakuutus ja liike-elämää palv.toim.	61–77	36,5	35,9	32,2	37,3	41,4
Rahoitus- ja vak.toim.	61–62	37,2	37,1	31,5	37,5	41,6
Kiinteistö-, puhtaus- ja vuokrauspalvelut	65–67	35,3	34,3	33,0	38,2	43,3
Tekninen palvelu ja palvelut liike-elämälle	71–77	36,8	36,0	29,1	36,9	40,6
Julkiset ja muut palvelut	81–98	36,3	36,2	36,3	36,2	38,6
Julk.hall. ja maanpuol.	81–83	36,6	36,6	37,5	36,5	–
Koulutus ja tutkimus	85–86	34,4	34,4	35,9	34,1	37,9
Terveyspalvelut	87	36,6	36,7	37,0	36,6	31,9
Sosiaalipalvelut	88	38,3	38,3	36,0	38,9	37,7
Muut palvelut	91–98	35,6	34,7	35,1	34,6	40,3
Toimiala tuntematon	99	37,2	37,1	36,1	37,6	38,1

¹⁾ Ks. toimialaluokitus – Se näringsgrensindelning – See industrial classification TOL – NI – SIC 1988.

23. Yli- ja sivutyötä tehneet sekä yli- ja sivutyöasteet toimialoittain vuonna 1991

Personer som utfört övertidsarbete eller haft bisyssla samt relativa övertids- och bisysslotal näringsgrensvis år 1991
Number and rates of employed persons on overtime and with second jobs by industry in 1991

Vuosi, neljännes År, kvartal Year, quarter	TOL NI SIC	Työlliset yhteensä Sysselsatta inalles Employed, total	Yliytötä tehneet Utfört övertids- arbete Persons who have worked overtime	Sivutyötä tehneet Haft bisyssla Persons who have worked in second jobs ²⁾	Yli työaste Relativt övertidstal Rate of persons on overtime	Sivutyöaste Relativt bisysslotal Rate of persons with second jobs ²⁾
Toimiala Näringsgren Industry		1 000 henkeä – personer – persons			%	
I – IV						
Molemmat sukupuolet – Båda könen –						
Both sexes						
		2 340	179	141	7,6	6,0
Miehet – Män – Males		1 206	106	85	8,8	7,0
Naiset – Kvinnor – Females		1 134	73	56	6,4	5,0
I		2 347	212	153	9,0	6,5
II		2 404	199	146	8,3	6,1
III		2 371	147	130	6,2	5,5
IV		2 237	158	136	7,0	6,1
I – IV						
KAIKKI TOIMIALAT						
	01–99	2 340	179	141	7,6	6,0
Maa- ja metsätalous						
	01–04	198	4	17	2,2	8,8
Maatalous	01–02	166	3	15	2,0	9,0
Metsätalous	04	32	1	3	3,1	7,9
Teollisuus						
	06–09,11–29, 31–34	502	44	24	8,7	4,7
Kulutustavateollisuus	11–13	96	8	4	8,2	4,1
Metsäteoll.tuott. – huone- kal.valm., kustantaminen	14–17	138	10	7	7,2	5,0
Metalli- ja kaivannais- teollisuus	06–09, 23–27	173	17	8	9,6	4,7
Muu teollisuus	18–22, 29, 31–34	95	10	5	10,0	5,1
Rakentaminen						
	35–38	179	14	10	8,0	5,7
Talonrak., rak.palv.	35–36, 38	141	10	8	7,0	5,5
Maa- ja vesirakentaminen	37	38	5	3	11,6	6,5
Kauppa, maj. ja rav.toim.						
	41–48	363	27	18	7,5	4,8
Tukkuk. ja agentuurit	41–42	82	9	4	10,8	5,3
Vähittäiskauppa	431–448	159	9	8	5,8	5,1
Moott.ajon. kauppa	451–452	21	2	1	9,8	4,6
Moott.ajon. huolto ja korjaus, kotital.es. korjaus	453–454, 449	32	2	2	7,1	5,4
Majoitus- ja ravitsemist	47–48	69	5	2	7,1	3,4
Liikenne						
	51–58	175	17	9	9,5	5,2
Kuljetus	51–56	125	13	6	10,6	4,8
Tietoliikenne	57–58	50	3	3	6,7	6,4
Rahoitus, vakuutus ja liike-elämää palv.toim.						
	61–77	235	25	14	10,5	5,9
Rahoitus- ja vak.toim.	61–62	77	9	3	12,1	4,4
Kiinteistö-, puhtaus- ja vuokrauspalvelut	65–67	64	5	4	7,2	6,2
Tekninen palvelu ja palvelut liike-elämälle	71–77	94	11	7	11,6	7,0
Julkiset ja muut palvelut						
	81–98	684	48	49	7,0	7,2
Julk.hall. ja maanpuol.	81–83	127	9	8	7,3	6,5
Koulutus ja tutkimus	85–86	154	9	16	5,7	10,6
Terveyspalvelut	87	158	11	10	7,1	6,2
Sosiaalipalvelut	88	137	10	7	7,1	4,8
Muut palvelut	91–98	108	9	8	8,0	7,7
Toimiala tuntematon						
	99	3	0	0

¹⁾ Ks. toimialaluokitus – Se näringsgrensindelning – See industrial classification TOL – NI – SIC 1988.

²⁾ Tässä sivutyötä tehneiden toimiala määräytyy henkilön päätyön toimialan mukaan – Här bestäms näringsgrenen för personer med bisyssla enligt huvudsysslans näringsgren – Here the industry of persons with secondary jobs is determined according to the main job.

24. Tehdyt työpäivät¹⁾ toimialoittain vuonna 1991
Utförda arbetsdagar¹⁾ efter näringsgren år 1991
Actual days worked¹⁾ by industry in 1991

Toimiala Näringsgren Industry ²⁾	TOL NI SIC	Vuosi, neljännes – År, kvartal – Year, quarter					
		I–IV	I	II	III	IV	I–IV
		1 000 päivää – dagar – days					
KAIKKI TOIMIALAT	01–99	507 177	131 373	131 580	117 075	127 150	100
Maa- ja metsätalous	01–04	56 208	13 221	14 538	14 658	13 792	11,1
Maatalous	01–02	49 349	11 205	12 769	13 339	12 036	9,7
Metsätalous	04	6 859	2 016	1 769	1 319	1 756	1,4
Teollisuus	06–09,11–29, 31–34	105 562	28 327	28 427	22 760	26 049	20,8
Kulutustavateollisuus	11–13	19 811	5 399	5 289	4 276	4 847	3,9
Metsäteoll.tuott. – huone- kal.valm., kustantaminen	14–17	29 007	7 727	7 871	6 338	7 071	5,7
Metalli- ja kaivannais- teollisuus	06–09, 23–27	36 515	9 990	9 991	7 607	8 927	7,2
Muu teollisuus	18–22, 29, 31–34	20 229	5 211	5 276	4 539	5 204	4,0
Rakentaminen	35–38	38 882	10 082	10 522	9 116	9 163	7,7
Talonrak., rak.palv.	35–36, 38 ..	30 294	8 208	8 180	6 890	7 016	6,0
Maa- ja vesirakentaminen	37	8 588	1 874	2 342	2 226	2 147	1,6
Kauppa, maj. ja rav.toim.	41–48	79 938	20 898	20 606	19 138	19 295	15,8
Tukkuk. ja agentuurit	41–42	18 330	4 846	4 878	4 142	4 464	3,6
Vähittäiskauppa	431–448	35 000	9 067	8 859	8 580	8 493	6,9
Moott.ajon. kauppa	451–452	4 803	1 354	1 233	1 038	1 178	0,9
Moott.ajon. huolto ja korjaus, kotital.es. korjaus	453–454, 449	7 395	1 953	1 970	1 739	1 733	1,5
Majoitus- ja ravitsemist.	47–48	14 410	3 678	3 666	3 639	3 427	2,8
Liikenne	51–58	35 412	8 842	9 114	8 334	9 121	7,0
Kuljetus	51–56	25 195	6 233	6 492	6 005	6 465	5,0
Tietoliikenne	57–58	10 217	2 609	2 622	2 329	2 656	2,0
Rahoitus, vakuutus ja liike-elämää palv.toim.	61–77	49 939	13 155	12 788	11 356	12 640	9,8
Rahoitus- ja vak.toim.	61–62	15 937	4 342	3 905	3 675	4 015	3,1
Kiinteistö-, puhtaus- ja vuokrauspalvelut	65–67	14 098	3 493	3 792	3 348	3 465	2,8
Tekninen palvelu ja palvelut liike-elämälle	71–77	19 904	5 320	5 091	4 333	5 160	3,9
Julkiset ja muut palvelut	81–98	140 567	36 665	35 457	31 534	36 910	27,7
Julk.hall. ja maanpuol.	81–83	26 368	6 755	6 911	5 977	6 726	5,2
Koulutus ja tutkimus	85–86	31 532	9 061	7 216	6 295	8 959	6,2
Terveyspalvelut	87	31 632	8 092	7 996	7 463	8 081	6,2
Sosiaalipalvelut	88	28 264	7 117	7 330	6 465	7 352	5,6
Muut palvelut	91–98	22 771	5 640	6 004	5 334	5 792	4,5
Toimiala tuntematon	99	668	181	128	178	180	0,1

¹⁾ Päätyössä – I huvudsysslan – In main job

²⁾ Ks. toimialaluokitus – Se näringsgrensindelning – See industrial classification TOL – NI – SIC 1988.

25. Palkansaajien tekemät työpäivät¹⁾ toimialoitain vuonna 1991
Arbetsdagar utförda av löntagare¹⁾ efter näringsgren år 1991
Days actually worked by employees¹⁾ by industry in 1991

Toimiala Näringsgren Industry ²⁾	TOL NI SIC	Vuosi, neljännes – År, kvartal – Year, quarter					
		I–IV	I	II	III	IV	I–IV
		1 000 päivää – dagar – days					
KAIKKI TOIMIALAT	01–99	415 274	108 352	107 990	94 673	104 260	100
Maa- ja metsätalous	01–04	11 438	2 506	3 185	3 061	2 686	2,8
Maatalous	01–02	6 889	1 298	1 958	2 146	1 487	1,7
Metsätalous	04	4 549	1 208	1 227	915	1 199	1,1
Teollisuus	06–09,11–29, 31–34	98 924	26 692	26 732	21 253	24 248	23,8
Kulutustavateollisuus	11–13	18 149	4 992	4 840	3 945	4 371	4,4
Metsäteoll.tuott. – huone- kal.valm., kustantaminen	14–17	27 038	7 223	7 361	5 889	6 565	6,5
Metalli- ja kaivannais- teollisuus	06–09, 23–27	34 173	9 405	9 399	7 068	8 302	8,2
Muu teollisuus	18–22, 29, 31–34	19 564	5 072	5 132	4 351	5 010	4,7
Rakentaminen	35–38	31 826	8 277	8 619	7 479	7 452	7,7
Talonrak., rak.palv.	35–36, 38 ..	24 918	6 767	6 690	5 681	5 781	6,0
Maa- ja vesirakentaminen	37	6 908	1 510	1 929	1 798	1 671	1,7
Kauppa, maj. ja rav.toim.	41–48	63 575	16 380	16 454	15 263	15 478	15,3
Tukkuk. ja agentuurit	41–42	15 872	4 147	4 215	3 646	3 864	3,8
Vähittäiskauppa	431–448 ...	26 806	6 864	6 937	6 516	6 489	6,5
Moottajon. kauppa	451–452 ...	4 042	1 140	1 062	855	985	1,0
Moottajon. huolto ja korjaus, kotital.es. korjaus	453–454, 449	4 837	1 204	1 242	1 149	1 242	1,2
Majoitus- ja ravitsemist.	47–48	12 018	3 025	2 998	3 097	2 898	2,9
Liikenne	51–58	30 320	7 580	7 721	7 166	7 853	7,3
Kuljetus	51–56	20 125	4 971	5 099	4 848	5 207	4,8
Tietoliikenne	57–58	10 195	2 609	2 622	2 318	2 646	2,5
Rahoitus, vakuutus ja liike-elämää palv.toim.	61–77	43 896	11 520	11 327	10 141	10 908	10,6
Rahoitus- ja vak.toim.	61–62	15 806	4 299	3 863	3 663	3 981	3,8
Kiinteistö-, puhtaus- ja vuokrauspalvelut	65–67	12 170	2 989	3 308	2 970	2 903	2,9
Tekninen palvelu ja palvelut liike-elämälle	71–77	15 920	4 232	4 156	3 508	4 024	3,8
Julkiset ja muut palvelut	81–98	134 706	35 235	33 845	30 146	35 482	32,4
Julk.hall. ja maanpuol.	81–83	26 368	6 755	6 911	5 977	6 726	6,3
Koulutus ja tutkimus	85–86	31 331	9 001	7 178	6 244	8 908	7,5
Terveyspalvelut	87	30 836	7 917	7 770	7 279	7 870	7,4
Sosiaalipalvelut	88	27 676	6 902	7 160	6 351	7 263	6,7
Muut palvelut	91–98	18 495	4 660	4 826	4 295	4 715	4,5
Toimiala tuntematon	99	586	160	107	165	154	0,1

¹⁾ Päättyössä – I huvudsysstlan – In main job

²⁾ Ks. toimialaluokitus – Se näringsgrensindelning – See industrial classification TOL – NI – SIC 1988.

26. Tehdyt työtunnit¹⁾ toimialoittain vuonna 1991
 Utförda arbetstimmar¹⁾ efter näringsgren år 1991
 Actual hours worked¹⁾ by industry in 1991

Toimiala Näringsgren Industry ²⁾	TOL NI SIC	Vuosi, neljännes – År, kvartal – Year, quarter					
		I-IV	I	II	III	IV	I-IV
		1 000 tuntia – timmar – hours					
KAIKKI TOIMIALAT	01–99	4 083 628	1 048 116	1 067 663	951 271	1 016 578	100
Maa- ja metsätalous	01–04	449 385	96 795	121 645	125 526	105 419	11,0
Maatalous	01–02	394 581	80 342	107 319	115 223	91 697	9,7
Metsätalous	04	54 804	16 453	14 326	10 303	13 722	1,3
Teollisuus	06–09,11–29, 31–34	855 154	229 667	230 872	183 819	210 796	20,9
Kulutustavarateollisuus	11–13	161 132	43 981	43 098	34 704	39 349	3,9
Metsäteoll.tuott. – huone- kal.valm., kustantaminen	14–17	232 270	62 052	63 335	50 575	56 308	5,7
Metalli- ja kaivannais- teollisuus	06–09, 23–27	299 056	81 588	82 173	62 289	73 006	7,3
Muu teollisuus	18–22, 29, 31–34	162 696	42 046	42 266	36 251	42 133	4,0
Rakentaminen	35–38	340 028	86 210	91 688	83 043	79 087	8,3
Talonrak., rak.palv.	35–36, 38	267 486	70 731	71 566	64 063	61 126	6,6
Maa- ja vesirakentaminen	37	72 542	15 479	20 122	18 980	17 961	1,8
Kauppa, maj. ja rav.toim.	41–48	648 381	169 309	168 145	154 941	155 987	15,9
Tukkuk. ja agentuurit	41–42	152 211	40 507	40 512	34 029	37 164	3,7
Vähittäiskauppa	431–448	274 389	70 506	69 672	67 505	66 706	6,7
Moott.ajon. kauppa	451–452	39 321	11 131	10 199	8 357	9 634	1,0
Moott.ajon. huolto ja korjaus, kotital.es. korjaus	453–454, 449	62 545	16 783	16 886	14 530	14 346	1,5
Majoitus- ja ravitsemist.	47–48	119 915	30 382	30 876	30 520	28 137	2,9
Liikenne	51–58	298 389	74 568	77 142	69 480	77 199	7,3
Kuljetus	51–56	221 907	54 884	57 499	52 374	57 150	5,4
Tietoliikenne	57–58	76 482	19 684	19 643	17 106	20 049	1,9
Rahoitus, vakuutus ja liike-elämää palv.toim.	61–77	394 602	103 992	101 568	89 294	99 748	9,7
Rahoitus- ja vak.toim.	61–62	124 079	33 914	30 467	28 365	31 332	3,0
Kiinteistö-, puhtaus- ja vuokrauspalvelut	65–67	110 478	27 067	29 512	26 528	27 372	2,7
Tekninen palvelu ja palvelut liike-elämälle	71–77	160 045	43 011	41 589	34 401	41 044	3,9
Julkiset ja muut palvelut	81–98	1 091 373	295 892	275 409	243 429	286 643	26,7
Julk.hall. ja maanpuol.	81–83	208 644	53 806	54 200	47 069	53 569	5,1
Koulutus ja tutkimus	85–86	232 069	66 333	52 926	45 728	67 082	5,7
Terveyspalvelut	87	246 959	63 942	62 352	57 691	62 974	6,0
Sosiaalipalvelut	88	224 436	57 091	58 014	51 030	58 301	5,5
Muut palvelut	91–98	179 265	44 720	47 917	41 911	44 717	4,4
Toimiala tuntematon	99	6 317	1 684	1 194	1 739	1 700	0,2

¹⁾ Ml. yli- ja sivutyötunnit – Inkl. övertidstimmar och bisysslotimmar – Incl. overtime hours and hours in second job

²⁾ Ks. toimialaluokitus – Se näringsgrensindelning – See industrial classification TOL – NI – SIC 1988.

27. Palkansaajien tekemät työtunnit¹⁾ toimialoittain vuonna 1991
Arbetstimmar utförda av löntagare¹⁾ efter näringsgren år 1991
Hours actually worked by employees¹⁾ by industry in 1991

Toimiala Näringsgren Industry ²⁾	TOL NI SIC	Vuosi, neljännes – År, kvartal – Year, quarter					
		I–IV	I	II	III	IV	I–IV
		1 000 tuntia – timmar – hours					
KAIKKI TOIMIALAT	01–99	3 316 181	862 831	864 599	758 792	829 958	100
Maa- ja metsätalous	01–04	106 876	22 656	30 234	30 082	23 903	3,2
Maatalous	01–02	70 657	12 962	20 431	22 668	14 595	2,1
Metsätalous	04	36 219	9 694	9 803	7 414	9 308	1,1
Teollisuus	06–09, 11–29, 31–34	796 143	214 714	215 617	170 751	195 061	24,0
Kulutustavateollisuus	11–13	146 038	40 068	39 034	31 832	35 104	4,7
Metsäteoll.tuott., huone- kal.valm., kustantaminen	14–17	214 766	57 648	58 719	46 582	51 817	6,5
Metalli- ja kaivannais- teollisuus	06–09, 23–27	278 164	76 134	76 784	57 651	67 595	8,4
Muu teollisuus	18–22, 29, 31–34	157 175	40 864	41 080	34 686	40 545	4,7
Rakentaminen	35–38	270 628	68 893	72 622	66 370	62 743	8,2
Talonrak., rak.palv.	35–36, 38 ..	214 367	56 732	56 791	51 574	49 269	6,5
Maa- ja vesirakentaminen	37	56 261	12 161	15 831	14 796	13 474	1,7
Kauppa, maj. ja rav.toim.	41–48	498 227	128 100	129 476	119 606	121 045	15,0
Tukkuk. ja agentuurit	41–42	130 203	34 191	34 699	29 673	31 639	3,9
Vähittäiskauppa	431–448 ...	200 573	50 845	51 962	49 044	48 721	6,0
Moottajon. kauppa	451–452	32 397	9 160	8 635	6 786	7 816	1,0
Moottajon. huolto ja korjaus, kotital.es. korjaus	453–454, 449	39 072	9 827	10 194	9 131	9 921	1,2
Majoitus- ja ravitsemist.	47–48	95 982	24 077	23 986	24 972	22 948	2,9
Liikenne	51–58	252 031	63 243	64 321	59 116	65 352	7,6
Kuljetus	51–56	175 840	43 657	44 702	42 103	45 379	5,3
Tietoliikenne	57–58	76 191	19 586	19 619	17 013	19 973	2,3
Rahoitus, vakuutus ja liike-elämää palv.toim.	61–77	344 212	90 118	89 179	79 308	85 606	10,4
Rahoitus- ja vak.toim.	61–62	122 737	33 495	30 077	28 223	30 941	3,7
Kiinteistö-, puhtaus- ja vuokrauspalvelut	65–67	94 296	22 769	25 526	23 354	22 647	2,8
Tekninen palvelu ja palveluliike-elämälle	71–77	127 179	33 854	33 576	27 731	32 018	3,8
Julkiset ja muut palvelut	81–98	1 042 557	273 631	262 149	231 977	274 800	31,4
Julk.hall. ja maanpuol.	81–83	208 108	53 589	54 076	46 998	53 444	6,3
Koulutus ja tutkimus	85–86	229 936	65 634	52 579	45 319	66 404	6,9
Terveyspalvelut	87	240 882	62 406	60 652	56 463	61 361	7,3
Sosiaalipalvelut	88	219 083	55 202	56 619	49 858	57 405	6,6
Muut palvelut	91–98	144 548	36 800	38 223	33 339	36 186	4,4
Toimiala tuntematon	99	5 506	1 476	999	1 583	1 448	0,2

¹⁾ Ml. yli- ja sivutyötunnit, myös ne, joiden tekijän sivutyön ammattiasema olisi muu kuin palkansaaja – Inkl. övertidstimmar och timmar i bisyssla som utförts av person som inte annars skulle räknas som löntagare – Incl. overtime hours and hours worked at secondary jobs, irrespective of the fact that the status in employment of the person working at a secondary job may be other than employee.

²⁾ Ks. toimialaluokitus – Se näringsgrensindelning – See industrial classification TOL – NI – SIC 1988.

28. Työttömät ja työttömyysasteet iän ja sukupuolen mukaan vuonna 1991
Arbetslösa och relativa arbetslöshetstal efter ålder och kön år 1991
Unemployed persons and unemployment rates by age and sex in 1991

Vuosi, neljännes År, kvartal Year, quarter	Ikä - Ålder - Age													
	15-74	15-19	20-24	25-29	30-34	35-39	40-44	45-49	50-54	55-59	60-64	65-74	15-24	15-64
	1 000 henkeä - personer - persons													

TYÖTTÄMÄT - ARBETSLÖSA - UNEMPLOYED PERSONS

Molemmat sukupuolet - Båda könen - Both sexes

I-IV	193	17	31	27	23	23	26	16	14	12	3	-	48	193
I	146	11	23	21	18	17	22	13	10	11	2	-	33	146
II	176	21	27	24	21	21	24	13	13	10	2	-	48	176
III	202	20	33	29	23	25	26	16	16	12	3	-	53	202
IV	247	16	40	35	29	31	33	22	19	16	5	-	56	247

Miehet - Män - Males

I-IV	124	10	20	19	15	16	17	11	9	6	2	-	30	124
I	98	7	15	15	13	12	15	8	7	6	1	-	22	98
II	111	12	17	16	13	13	16	9	8	5	2	-	29	111
III	129	10	22	20	15	17	17	11	10	6	2	-	32	129
IV	158	10	27	24	19	21	20	14	11	9	3	-	37	158

Naiset - Kvinnor - Females

I-IV	69	7	11	9	8	8	9	5	6	6	1	-	18	69
I	48	3	8	6	5	5	7	4	4	5	1	-	11	48
II	66	9	10	8	8	8	8	4	5	5	1	-	19	66
III	74	10	11	9	8	8	9	5	6	6	1	-	21	74
IV	88	6	13	11	10	10	13	8	8	7	2	-	20	88

TYÖTTÖMYYSASTE - RELATIVA ARBETSLÖSHETSTAL - UNEMPLOYMENT RATE %

Molemmat sukupuolet - Båda könen - Both sexes

I-IV	7,6	17,1	13,4	8,5	6,7	6,3	6,5	5,3	6,0	8,0	5,0	-	14,5	7,7
I	5,9	13,0	10,3	6,6	5,3	4,5	5,4	4,3	4,5	6,8	2,9	-	11,1	5,9
II	6,8	17,2	10,9	7,4	6,1	5,6	6,0	4,5	5,3	6,5	3,6	-	13,0	6,9
III	7,9	17,1	13,6	8,8	6,8	6,7	6,5	5,3	6,6	7,8	4,6	-	14,7	7,9
IV	9,9	21,3	19,4	11,1	8,7	8,5	8,2	7,2	7,6	10,6	8,7	-	19,9	10,0

Miehet - Män - Males

I-IV	9,3	19,7	16,9	10,6	8,2	7,9	8,0	7,0	7,4	8,5	5,2	-	17,7	9,4
I	7,5	17,7	12,9	8,8	6,8	6,0	6,9	5,6	5,8	7,5	3,0	-	14,2	7,6
II	8,2	19,1	13,5	9,1	7,2	6,5	7,6	6,1	6,5	6,3	4,6	-	15,4	8,3
III	9,6	17,1	17,1	11,1	8,3	8,5	8,1	7,1	8,1	7,9	4,2	-	17,1	9,6
IV	12,1	27,1	24,8	13,7	10,6	10,7	9,5	9,2	9,0	12,1	8,7	-	25,4	12,2

Naiset - Kvinnor - Females

I-IV	5,7	14,5	9,6	5,8	4,9	4,5	4,9	3,5	4,7	7,4	4,7	-	11,1	5,8
I	4,1	8,2	7,6	4,0	3,5	2,8	3,8	2,9	3,2	6,2	2,7	-	7,7	4,1
II	5,4	15,2	8,2	5,4	4,9	4,6	4,3	2,8	4,2	6,8	2,4	-	10,5	5,4
III	6,0	17,1	9,7	6,1	4,9	4,7	4,7	3,4	5,2	7,6	5,0	-	12,1	6,0
IV	7,5	16,0	13,4	7,9	6,5	5,9	6,8	5,0	6,3	9,2	8,7	-	14,2	7,6

29. Työttömät ja työttömyysasteet lääneittäin vuonna 1991
Arbetslösa och arbetslöshetstal länsvis år 1991
Unemployed persons and unemployment rates by province in 1991

Lääni – Län – Province	Työttömät – Arbetslösa – Unemployed					
	Vuosi, neljännes – År, kvartal – Year, quarter					
	I – IV	I	II	III	IV	I – IV
	1 000 henkeä – personer – persons					%

Koko maa – Hela landet – Whole country	193	146	176	202	247	100
Uudenmaan – Nylands	31	19	21	35	45	16,2
Turun ja Porin – Åbo och Björneborgs ...	26	19	26	27	34	13,7
Hämeen – Tavastehus	29	20	27	32	37	15,0
Kymen – Kymmene	15	12	12	15	20	7,6
Mikkelin – St. Michels	9	9	7	7	13	4,7
Pohjois-Karjalan – Norra Karelen ...	9	9	8	9	10	4,7
Kuopion – Kuopio	11	9	9	13	14	5,8
Keski-Suomen – Mellersta Finland ...	13	11	12	12	16	6,5
Vaasan – Vasa	17	11	17	19	22	9,0
Oulun – Uleåborgs	22	19	22	21	25	11,3
Lapin – Lapplands	11	8	10	12	13	5,5
Åhvenanmaan maakunta – Landskapet Åland	0	0	0	0	0	0,1

Työttömyysaste – Relativt arbetslöshetstal – Unemployment rate %

Koko maa – Hela landet – Whole country	7,6	5,9	6,8	7,9	9,9
Uudenmaan – Nylands	4,5	2,8	3,9	5,0	6,4
Turun ja Porin – Åbo och Björneborgs ...	7,2	5,4	6,9	7,3	9,4
Hämeen – Tavastehus	8,3	5,9	7,5	9,0	10,8
Kymen – Kymmene	9,0	7,4	7,4	8,9	12,5
Mikkelin – St. Michels	9,0	9,0	7,2	7,3	12,9
Pohjois-Karjalan – Norra Karelen ...	10,9	11,1	9,6	11,1	11,9
Kuopion – Kuopio	9,0	7,5	7,1	9,8	11,4
Keski-Suomen – Mellersta Finland ...	10,2	8,8	9,2	9,8	13,3
Vaasan – Vasa	8,0	5,3	7,6	8,7	10,6
Oulun – Uleåborgs	10,5	9,3	10,2	10,2	12,6
Lapin – Lapplands	10,8	8,2	10,1	11,5	13,4
Åhvenanmaan maakunta – Landskapet Åland	0,6	0,6	0,2	0,8	1,0

30. Työttömät ja työttömyysasteet toimialoittain sukupuolen mukaan vuonna 1991
Arbetslösa och relativa arbetslöshetstal näringsgrensvis enligt kön år 1991
Unemployed persons and unemployment rates by industry and sex in 1991

Toimiala Näringsgren Industry ¹⁾	TOL NI SIC	Työttömät – Arbetslösa – <i>Unemployed</i>			Työttömyysaste – Arbetslöshetstal – <i>Unemployment rate</i>		
		Molemmat sukupuolet Båda könen <i>Both sexes</i>	Miehet Män <i>Males</i>	Naiset Kvinnor <i>Females</i>	Molemmat sukupuolet Båda könen <i>Both sexes</i>	Miehet Män <i>Males</i>	Naiset Kvinnor <i>Females</i>
		1 000 henkeä – personer – <i>persons</i>			%		
KAIKKI TOIMIALAT	01–99	193	124	69	7,6	9,3	5,7
Maa- ja metsätalous	01–04	10	8	2	4,9	5,8	3,2
Teollisuus	06–09,11–29, 31–34	43	30	13	7,9	8,1	7,4
Rakentaminen	35–38	38	36	2	17,3	18,1	8,9
Kauppa, maj. ja rav.toim.	41–48	20	11	9	5,3	6,3	4,4
Liikenne	51–58	9	8	1	4,8	5,5	2,8
Rahoitus, vakuutus ja liike-elämää palv.toim.	61–77	12	7	5	4,7	6,2	3,5
Julkiset ja muut palvelut	81–98	32	10	22	4,5	5,0	4,3
Toimiala tuntematon	99	30	16	14

¹⁾ Ks. toimialaluokitus – Se näringsgrensindelning – See industrial classification TOL – NI – SIC 1988.

31. Työttömät toimialoittain vuonna 1991
Arbetslösa efter näringsgren år 1991
Unemployed persons by industry in 1991

Toimiala Näringsgren Industry ¹⁾	TOL NI SIC	Vuosi, neljännes – År, kvartal – Year, quarter					
		I-IV	I	II	III	IV	I – IV
		1 000 henkeä – personer – persons					
KAIKKI TOIMIALAT	01–99	193	146	176	202	247	100
Maa- ja metsätalous	01–04	10	9	10	10	12	5,2
Maatalous	01–02	5	5	4	4	7	
Metsätalous	04	5	4	5	6	5	
Teollisuus	06–09,11–29, 31–34	43	32	34	48	58	22,2
Kulutustavateollisuus	11–13	10	7	9	11	12	
Metsäteoll.tuott. – huone- kal.valm., kustantaminen	14–17	11	10	8	12	15	
Metalli- ja kaivannais- teollisuus	06–09, 23–27	16	10	13	18	22	
Muu teollisuus	18–22, 29, 31–34	6	5	5	6	8	
Rakentaminen	35–38	38	36	32	33	49	19,5
Talonrak., rak.palv.	35–36, 38 ..	31	28	27	29	40	
Maa- ja vesirakentaminen	37	7	8	5	5	10	
Kauppa, maj. ja rav.toim.	41–48	20	14	18	20	28	10,5
Tukkuk. ja agentuurit	41–42	5	3	4	5	6	
Vähittäiskauppa	431–448 ...	6	5	5	5	9	
Moott.ajon. kauppa	451–452 ...	1	1	1	1	2	
Moott.ajon. huolto ja korjaus, kotital.es. korjaus	453–454, 449	2	1	2	3	3	
Majoitus- ja ravitsemist.	47–48	6	4	5	6	8	
Liikenne	51–58	9	9	7	8	12	4,6
Kuljetus	51–56	7	8	6	6	10	
Tietoliikenne	57–58	1	1	1	2	2	
Rahoitus, vakuutus ja liike-elämää palv.toim.	61–77	12	10	8	11	17	6,0
Rahoitus- ja vak.toim.	61–62	1	1	0	1	2	
Kiinteistö-, puhtaus- ja vuokrauspalvelut	65–67	6	6	4	6	9	
Tekninen palvelu ja palvelut liike-elämälle	71–77	4	3	4	4	6	
Julkiset ja muut palvelut	81–98	32	22	29	36	41	16,6
Julk.hall. ja maanpuol.	81–83	5	3	4	5	7	
Koulutus ja tutkimus	85–86	7	4	8	8	7	
Terveyspalvelut	87	6	4	5	6	7	
Sosiaalipalvelut	88	9	6	8	10	12	
Muut palvelut	91–98	6	4	5	7	9	
Toimiala tuntematon	99	30	15	38	37	30	15,4

¹⁾ Ks. toimialaluokitus – Se näringsgrensindelning – See industrial classification TOL – NI – SIC 1988.

32. Työttömyysaste toimialoittain vuonna 1991
Relativt arbetslöshetstal efter näringsgren år 1991
Unemployment rate by industry in 1991

Toimiala Näringsgren Industry ¹⁾	TOL NI SIC	Vuosi, neljännes – År, kvartal – Year, quarter				
		I – IV	I	II	III	IV
		%				
KAIKKI TOIMIALAT	01–99	7,6	5,9	6,8	7,9	9,9
Maa- ja metsätalous	01–04	4,9	2,5	4,5	4,6	5,9
Maatalous	01–02	3,0	3,1	2,5	2,2	4,2
Metsätalous	04	13,8	10,5	14,0	17,6	13,6
Teollisuus	06–09, 11–29, 31–34	7,9	5,8	6,2	8,6	11,0
Kulutustavateollisuus	11–13	9,2	6,2	8,4	10,4	12,1
Metsäteoll.tuott. – huonekal.valm., kustantaminen	14–17	7,5	6,4	5,0	8,2	10,5
Metalli- ja kaivannaisteollisuus	06–09, 23–27 ..	8,4	5,3	6,7	9,5	12,4
Muu teollisuus	18–22, 29, 31–34	5,9	5,2	4,7	5,5	8,2
Rakentaminen	35–38	17,3	16,6	14,6	15,1	23,4
Talonrak., rak.palv.	35–36, 38	18,0	16,2	15,7	16,4	23,9
Maa- ja vesirakentaminen	37	14,9	18,0	10,5	10,1	21,3
Kauppa, maj. ja rav.toim.	41–48	5,3	3,9	4,5	5,3	7,7
Tukkuuk. ja agentuurit.	41–42	5,2	3,3	4,5	6,0	7,3
Vähittäiskauppa	431–448	3,8	2,8	3,1	3,2	6,0
Moott.ajon. kauppa	451–452	5,9	4,2	6,4	5,6	7,6
Moott.ajon. huolto ja korjaus, kotital.es. korjaus	453–454, 449	6,6	3,6	5,2	8,1	9,9
Majoitus- ja ravitsemist.	47–48	7,8	5,8	6,8	7,6	11,1
Liikenne	51–58	4,8	4,9	3,6	4,2	6,5
Kuljetus	51–56	5,6	6,1	4,3	4,4	7,6
Tietoliikenne	57–58	2,7	1,8	2,0	3,6	3,6
Rahoitus, vakuutus ja liike-elämää palv.toim.	61–77	4,7	3,9	3,4	4,5	6,9
Rahoitus- ja vak.toim.	61–62	1,2	1,1	0,5	1,2	2,1
Kiinteistö-, puhtaus- ja vuokraus- palvelut	65–67	9,1	8,3	6,0	8,5	13,6
Tekninen palvelu ja palvelut liike-elämälle	71–77	4,2	3,2	3,7	4,2	5,9
Julkiset ja muut palvelut	81–98	4,5	3,2	4,1	5,0	5,7
Julk.hall. ja maanpuol.	81–83	3,5	2,4	2,9	3,8	4,9
Koulutus ja tutkimus	85–86	4,1	2,5	4,9	5,2	4,0
Terveyspalvelut	87	3,4	2,6	3,0	3,7	4,2
Sosiaalipalvelut	88	6,3	4,6	5,5	6,5	8,5
Muut palvelut	91–98	5,4	4,1	3,9	5,6	7,9
Toimiala tuntematon	99

¹⁾ Ks. toimialaluokitus – Se näringsgrensindelning – See industrial classification TOL – NI – SIC 1988.

33. Työttömät työttömyyden laadun ja taustan mukaan vuonna 1991
Arbetslösa enligt arbetslöshetens art och bakgrund år 1991
Unemployed persons by type and background of unemployment in 1991

Vuosi, neljännes År, kvartal Year, quarter	Tyttömät – Arbetslösa – Unemployed				Tyttömät – Arbetslösa – Unemployed			
	Yhteensä Samman- lagt Total	Työtä etsivät Arbets- sökande Persons looking for work	Työn alkamista odottavat Personer som väntar på att arbetet skall börja Persons waiting for employ- ment to commence	Lomautetut Per- mitterade Persons temporarily laid off	Yhteensä Samman- lagt Total	Oli työssä ennen työt- tömyyttä I arbete före arbets- lösheten At work before unemploy- ment	Ensi kertaa pysyvää työtä hakevat Söker för första gången stadig- varande arbete First job seekers	Muut Övriga Others
	1 000 henkeä – personer – persons							

I – IV

Molemmat sukupuolet –

Båda könen – Both sexes	193	157	12	24	193	165	10	18
Miehet – Män – Males	124	99	7	18	124	109	6	9
Naiset – Kvinnor – Females ..	69	59	5	5	69	55	4	10
I	146	115	11	20	146	132	5	9
II	176	141	15	20	176	141	10	26
III	202	168	12	22	202	168	13	22
IV	247	204	10	33	247	219	10	18

Prosenttia – Procent – Per cent

I – IV

Molemmat sukupuolet –

Båda könen – Both sexes	100	81,6	6,2	12,2	100	85,5	5,0	9,6
Miehet – Män – Males	100	79,7	5,4	14,8	100	88,2	4,6	7,1
Naiset – Kvinnor – Females ..	100	84,9	7,7	7,4	100	80,6	5,5	13,9
I	100	78,9	7,4	13,7	100	90,3	3,6	6,1
II	100	80,5	8,4	11,1	100	79,7	5,8	14,5
III	100	83,2	5,9	10,8	100	83,1	6,2	10,7
IV	100	82,6	4,2	13,2	100	88,8	4,1	7,1

Liitteitä – Bilagor – *Appendices*

Toimialaluokitus (TOL) 1979 – Näringsgrensindelning (NI) 1979 – *Industrial Classification (SIC) 1979*

0–9	Kaikki toimialat	Alla näringsgrenar	All industries
1	Maa-, metsä- ja kalatalous, metsästys	Jordbruk, skogsbruk, fiske och jakt	<i>Agriculture, hunting, forestry, fishing</i>
11,13	Maatalous ja metsästys, kalatalous	Jordbruk och jakt, fiske	<i>Agriculture and hunting, fishing</i>
12	Metsätalous	Skogsbruk	<i>Forestry and logging</i>
2,3,4	Teollisuus yhteensä	Industri inalles	<i>Industry, total</i>
2	Kaivos- ja muu kaivannaistoiminta	Brytning av mineraliska produkter	<i>Mining and quarrying</i>
23	Malmikaivostoiminta	Malmbrytning	<i>Metal ore mining</i>
29	Muu kaivannaistoiminta	Annan brytning och utvinning	<i>Other mining</i>
3	Teollisuus	Tillverkning	<i>Manufacturing</i>
31	Elintarvikkeiden, juomien ja tupakan valmistus	Livsmedels-, dryckesvaru- och tobaksvarutillverkning	<i>Manufacture of food, beverages and tobacco</i>
311,312	Elintarvikkeiden valmistus	Livsmedelstillverkning	<i>Food manufacturing</i>
313,314	Juomien ja tupakkatuotteiden valmistus	Dryckesvaru- och tobaksvarutillverkning	<i>Beverage industries and tobacco manufactures</i>
32	Tekstiilien, vaatteiden, nahkan ja nahkatuotteiden valmistus	Tekstil-, beklädnads-, läder- och lädervarutillverkning	<i>Textile, wearing apparel and leather industries</i>
321,322	Tekstiilien ja vaatteiden valmistus	Tekstilvarutillverkning och tillverkning av kläder	<i>Manufacture of textiles and wearing apparel</i>
323, 324	Nahan, turkisten, laukku- yms. nahkateosten sekä kenkien valmistus	Tillverkning av läder, pälskinn, väskor m.m. samt skottillverkning	<i>Manufacture of leather and products of leather, fur and footwear</i>
31,32	Kulutustavateollisuus	Konsumtionsvarutillverkning	<i>Manufacture of consumption goods</i>
33	Puutavaran valmistus	Trävarutillverkning	<i>Manufacture of wood products</i>
331	Puutavaran paitsi puukalusteiden valmistus	Trävarutillverkning, utom möbeltillverkning	<i>Manufacture of wood products, except furniture</i>
332	Ei-metallisten kalusteiden valmistus	Tillverkning av möbelvaror, utom av metall	<i>Manufacture of furniture, except primarily of metal</i>
34	Paperiteollisuustuotteiden valmistus, graafinen tuotanto	Tillverkning av pappersindustriprodukter, grafisk produktion	<i>Manufacture of paper and paper products; printing and publishing</i>
341	Massan, paperin ja paperituotteiden valmistus	Massa-, pappers- och pappersvarutillverkning	<i>Manufacture of pulp, paper and paper products</i>

342	Graafinen tuotanto, kustannustoiminta	Grafisk produktion, förlagsverksamhet	<i>Printing, publishing</i>
35	Kemiallisten, maaöljy-, kumi- ja muovituotteiden valmistus	Tillverkning av kemiska och petroleumprodukter, gummi- och plastvaror	<i>Manufacture of chemicals and of chemical, petroleum, coal, rubber and plastic products</i>
351,352	Kemikaalien ja kemiallisten tuotteiden valmistus	Tillverkning av kemikalier och kemiska produkter	<i>Manufacture of industrial chemicals and chemical products</i>
353,354	Maaöljyn jalostus, maaöljy- ja kivihiilituotteiden valmistus	Petroleumraffineriing och tillverkning av petroleum- och kolprodukter	<i>Petroleum refineries and manufacture of miscellaneous products of petroleum and coal</i>
36	Savi-, lasi- ja kivituuotteiden valmistus	Ler-, glas- och stenproduktsttillverkning	<i>Manufacture of non-metallic mineral products, except products of petroleum and coal</i>
37	Metallien valmistus	Metallframsttllning	<i>Basic metal industries</i>
38	Metalli- ja konepajatuotteiden valmistus	Verkstadstvarutillverkning	<i>Manufacture of fabricated metal products, machinery and equipment</i>
381,382	Metallituotteiden ja koneiden valmistus	Metallvaru- och maskinttillverkning	<i>Manufacture of fabricated metal products and machinery</i>
383,385	Sähköteknisten tuotteiden skä instrumenttien ym. hienomekaanisten tuotteiden valmistus	Tillverkning av elektriska produkter, instrument o.d. finmekaniska produkter	<i>Manufacture of electrical machinery, apparatus, instruments and other fine-mechanical products</i>
384	Kulkuneuvojen valmistus	Transportmedelttillverkning	<i>Manufacture of transport equipment</i>
2,37,38	Metalli- ja kaivannaisteollisuus	Metall- och gruvindustri	<i>Metalindustries and mining</i>
39	Muu valmistus	Annan tillverkning	<i>Other manufacturing industries</i>
4	Sähkö-, kaasu- ja vesihuolto	El-, gas- och vattenförsörjning	<i>Electricity, gas and water</i>
41	Sähkö-, kaasu- ja lämpöhuolto	El-, gas- och värmeförsörjning	<i>Electricity, gas and steam</i>
42	Veden puhdistus ja jakelu	Vattenförsörjning	<i>Water works and supply</i>
35,36,39,4	Muu teollisuus	Övrig industri	<i>Other industries</i>
5	Rakennustoiminta	Byggnadsverksamhet	<i>Construction</i>
51	Talonrakennustoiminta	Husbyggnadsverksamhet	<i>Building</i>
52	Maa- ja vesirakennustoiminta	Anläggningsverksamhet	<i>Other construction</i>

6	Tukku- ja vähittäiskauppa, ravitsemis- ja majoitustoiminta	Varuhandel, restaurang- och hotellverksamhet	<i>Trade, restaurants and hotels</i>
61	Tukkukauppa ja agentuuri-toiminta	Partihandel och agenturverksamhet	<i>Wholesale trade</i>
62	Vähittäiskauppa	Detaljhandel	<i>Retail trade</i>
63	Ravitsemis- ja majoitustoiminta	Restaurang- och hotellverksamhet	<i>Restaurants and hotels</i>
7	Kuljetus, varastointi ja tietoliikenne	Samfärdsel, lagring, post- och telekommunikationer	<i>Transport, storage and communication</i>
71	Kuljetus ja varastointi	Samfärdsel och lagringsverksamhet	<i>Transport and storage</i>
72	Tietoliikenne	Post- och telekommunikationer	<i>Communication</i>
8	Rahoitus-, vakuutus-, kiinteistö- ja liike-elämää palveleva toiminta	Bank-, försäkrings-, fastighets- och uppdragsverksamhet	<i>Financing, insurance, real estate and business services</i>
81	Rahoitustoiminta	Finansieringsverksamhet	<i>Financial institutions</i>
82	Vakuutustoiminta	Försäkringsverksamhet	<i>Insurance</i>
83	Kiinteistötoiminta ja liike-elämää palveleva toiminta	Fastighets- och uppdragsverksamhet	<i>Real estate and business services</i>
831	Kiinteistöpalvelutoiminta	Fastighetsverksamhet	<i>Real estate</i>
832,833	Liike-elämää palveleva toiminta, koneiden ja kaluston vuokraus	Uppdragsverksamhet och uthyring av maskiner och material	<i>Business services and machinery and equipment rental and leasing</i>
9	Yhteiskunnalliset ja henkilökohtaiset palvelukset	Samhälls- och personliga tjänster	<i>Public, social and personal services</i>
91	Julkinen hallinto	Offentlig förvaltning	<i>Public administration and defence</i>
911	Varsinainen julkinen hallinto	Egentlig offentlig förvaltning	<i>Public administration proper</i>
912,913	Maanpuolustus, väestönsuojelu ja muu turvallisuuspalvelu	Försvar, befolkningsskydd och andra säkerhetstjänster	<i>Military and civil defence, other safety services</i>
92	Puhtaanapito	Renhållning	<i>Sanitary and similar services</i>
93	Opetus, tutkimus, terveydenhoito, ym.	Undervisning, forskning, sjukvård, mm.	<i>Social and related community services</i>
931,932	Opetus ja tutkimustoiminta	Undervisning och forskningsverksamhet	<i>Education services, research and scientific institutes</i>
933,934	Lääkintä- ja eläinlääkintäpalvelu, sosiaalihuolto	Hälso- och sjukvård, veterinärverksamhet, socialvård	<i>Medical, dental, other health and veterinary services, welfare institutions</i>
935,939	Elinkeino- ja ammattijärjestöt, aatteelliset ja sivistykselliset yhteisöt	Intresse-, ideella- och kulturella organisationer	<i>Business, professional and labour associations, social and related community services</i>

94	Virkistys- ja kulttuuripalvelutoiminta	Rekreatiions- och kulturell serviceverksamhet	<i>Recreational and cultural services</i>
95	Kotitalouksia palveleva toiminta	Tjänster till hushållen	<i>Personal and household services</i>
951,952	Kotitalousesineiden korjaus, pesulapalvelu	Reparation av hushållsvaror, tvätteriverksamhet	<i>Repair services, laundries</i>
953,959	Kotitalouspalvelu ja henkilökohtainen palvelutoiminta	Hushållsarbete och personlig serviceverksamhet	<i>Domestic and miscellaneous personal services</i>
96	Kansainväliset järjestöt	Internationella organisationer	<i>International organizations</i>
0	Tuntematon	Okänd	<i>Unknown</i>

Toimialaluokitus (TOL) 1988 – Näringsgrensindelning (NI) 1988 – *Industrial Classification (SIC) 1988*

A	Maatalous, kala- ja riistatalous	Jordbruk, fiske, jakt och jaktvård	Agriculture, fishing and trapping
01	Maatalous	Jordbruk	<i>Agriculture</i>
011	Peltoviljely, kotieläintalous	Åkerbruk, husdjursskötsel	<i>Field crop farming, livestock farming</i>
012	Puutarhatalous	Trädgårdsodling och -skötsel	<i>Horticulture</i>
013	Porotalous	Renskötsel	<i>Reindeer farming</i>
014	Turkistarhaus	Pälsdjursskötsel	<i>Fur farming</i>
015	Maataloutta palveleva toiminta	Tjänster för jordbruket	<i>Services to agriculture</i>
02	Kala- ja riistatalous	Fiske, jakt och jaktvård	<i>Fishing and trapping</i>
021	Kalatalous	Fiske	<i>Fishing industries</i>
022	Riistatalous	Jakt och jaktvård	<i>Hunting and trapping</i>
B	Metsätalous	Skogsbruk	Forestry and logging
04	Metsätalous	Skogsbruk	<i>Forestry and logging</i>
041	Puunkorjuu	Drivning	<i>Logging</i>
042	Metsänhoito	Skogsvård	<i>Forestry</i>
043	Metsätalouden edistäminen	Främjande av skogshushållning	<i>Services to forestry and logging</i>
049	Muu metsätalous	Övrigt skogsbruk	<i>Other forestry and logging</i>
C	Kaivos- ja kaivannaistoiminta	Gruvor och mineralbrott	Mining and quarrying
06	Fossiilisten polttoaineiden kaivu	Brytning av fossila bränslen	<i>Mining of fossile fuels</i>
061	Kivi- ja ruskohiilen kaivu	Brytning av sten- och brunkol	<i>Hard coal and lignite mining</i>
062	Raakaöljyn ja luonnonkaasun tuotanto	Utvinning av råolja och naturgas	<i>Crude petroleum and natural gas production</i>
07	Malmien kaivu	Malmbrytning	<i>Mining of ores</i>
071	Rautamalmien kaivu	Järnmalmsbrytning	<i>Mining of iron ores</i>
079	Muiden malmien kaivu	Annan malmbrytning	<i>Mining of non-ferrous ores</i>
09	Muu kaivannaistoiminta	Annan brytning och utvinning	<i>Other mining and quarrying</i>
091	Kivenlouhinta	Stenbrytning	<i>Stone quarrying</i>
092	Saven, soran ja hiekan otto	Grus-, sand- och lertäkt	<i>Clay, gravel and sand extraction</i>

093	Turpeen nosto ja muokkaus	Torvupptagning och -bearbetning	<i>Peat harvesting and processing</i>
094	Kemiallisten ja lannoite-mineraalien talteenotto	Brytning och utvinning av kemiska råvaror och gödselmineraler	<i>Mining of chemical and fertilizer minerals</i>
099	Muiden kaivannaisten talteenotto	Övrig brytning och utvinning	<i>Other mining and quarrying n.e.c.</i>

D Teollisuus

Tillverkningsindustri

Manufacturing

11	Elintarvikkeiden, juomien ja tupakan valmistus	Tillverkning av livsmedel, dryckesvaror och tobak	<i>Food, beverage and tobacco manufacture</i>
111	Liha-, kasvis- ja kalatuotteiden valmistus	Tillverkning av kött-, växt- och fiskprodukter	<i>Meat, vegetable and fish products manufacture</i>
112	Meijerituotteiden ja jäätelön valmistus	Tillverkning av mejeriprodukter och glass	<i>Dairy products and ice cream manufacture</i>
113	Myllytuotteiden valmistus	Tillverkning av kvarnproductter	<i>Grain mill products manufacture</i>
114	Leipomotuotteiden valmistus	Tillverkning av bageriprodukter	<i>Bakery products manufacture</i>
115	Muu elintarvikkeiden valmistus	Övrig tillverkning av livsmedel	<i>Other food manufacture</i>
116	Juomien valmistus	Tillverkning av dryckesvaror	<i>Beverage manufacture</i>
117	Tupakkatuotteiden valmistus	Tillverkning av tobaksvaror	<i>Tobacco products manufacture</i>
118	Tärkkelyksen valmistus	Tillverkning av stärkelse	<i>Starch manufacture</i>
119	Rehujen valmistus	Tillverkning av fodermedel	<i>Feed manufacture</i>
12	Tekstiilien valmistus	Tillverkning av textiler	<i>Textiles manufacture</i>
121	Lankojen ja kankaiden valmistus	Tillvrkning av garn och vävar	<i>Yarns and fabrics manufacture</i>
122	Neulosten ja neuletuotteiden valmistus	Tillverkning av trikå och trikåvaror	<i>Knits and knitwear manufacture</i>
123	Muiden tekstiilien valmistus	Tillverkning av andra textiler	<i>Manufacture of other textiles</i>
13	Vaatteiden, nahkatuotteiden ja jalkineiden valmistus	Tillverkning av kläder, lädervaror och skodon	<i>Wearing apparel, leather goods and footwear manufacture</i>
131	Vaatteiden valmistus	Tillverkning av kläder	<i>Wearing apparel manufacture</i>
132	Nahan ja nahkatuotteiden valmistus	Tillverkning av läder och lädervaror	<i>Leather and leather goods manufacture</i>
133	Jalkineiden valmistus	Tillverkning av skodon	<i>Footwear manufacture</i>
14	Puutavaran ja puutuotteiden valmistus	Tillverkning av trävaror och produkter av trä	<i>Wood and wood products manufacture</i>
141	Puun sahaus, höyläys ja kyllästys	Sågning, hyvling och impregnering av trä	<i>Wood sawing, planing and preserving</i>
142	Vanerin ja muiden puulevyjen valmistus	Tillverkning av plywood och andra träskivor	<i>Manufacture of plywood and other wooden boards</i>

143	Rakennuspuusepäntuotteiden valmistus	Tillverkning av bygnads-snickeri produkter	<i>Other builders' carpentry manufacture</i>
144	Puupakkausten ja -laatikoiden valmistus	Tillverkning av förpackningar och lådor av trä	<i>Manufacture of wooden containers and boxes</i>
145	Muiden puutuotteiden valmistus	Övrig tillverkning av trävaror	<i>Manufacture of other wood products</i>
15	Massan, paperin ja paperituotteiden valmistus	Tillverkning av massa, papper och pappersvaror	<i>Pulp, paper and paper products manufacture</i>
151	Massan, paperin ja kartongin valmistus	Tillverkning av massa, papper och papp	<i>Pulp, paper and paperboard manufacture</i>
152	Paperi- ja kartonkipakkausten valmistus	Tillverkning av pappers- och pappförpackningar	<i>Manufacture of paper and paperboard containers and boxes</i>
153	Muu paperi- ja kartonki- tuotteiden valmistus	Övrig tillverkning av pappers- och pappvaror	<i>Manufacture of other paper and paperboard products</i>
16	Kustantaminen ja painaminen	Förlagsverksamhet och tryckning	<i>Publishing and printing</i>
161	Kustantaminen; painaminen kustantamisen yhteydessä	Förlag; tryckning i samband med förlagsverksamhet	<i>Publishing combined with printing</i>
162	Erillinen painaminen	Separat tryckning	<i>Printing independent of publishing</i>
163	Painamista palveleva toiminta	Tjänster för tryckerier	<i>Services to printing</i>
17	Kalusteiden valmistus	Tillverkning av möbler	<i>Manufacture of furniture and other fittings</i>
170	Kalusteiden valmistus	Tillverkning av möbler	<i>Manufacture of furniture and other fittings</i>
18	Kemikaalien ja kemiallisten tuotteiden valmistus	Tillverkning av kemikalier och kemiska produkter	<i>Chemicals and chemical products manufacture</i>
181	Peruskemikaalien valmistus	Tillverkning av grundkemikalier	<i>Basic chemicals manufacture</i>
182	Lannoitteiden ja torjunta- aineiden valmistus	Tillverkning av gödsel- och bekämpningsmedel	<i>Fertilizer and pesticide manufacture</i>
183	Hartsien ja muoviaiaineiden valmistus	Tillverkning av hartser och plastämnen	<i>Resins and plastics manufacture</i>
184	Kumiaineiden valmistus	Tillverkning av gummiämnen	<i>Rubber manufacture</i>
185	Tekokuitujen valmistus	Tillverkning av konstfiber	<i>Man-made fibres manufacture</i>
186	Maalien ja painovärien valmistus	Tillverkning av färg och tryckfärg	<i>Paints and printing inks manufacture</i>
187	Lääkintätuotteiden valmistus	Tillverkning av läkemedel	<i>Manufacture of medical products</i>
188	Pesuaineiden, kosmetiikka- ja toalettituotteiden valmistus	Tillverkning av tvättmedel samt kosmetika och toalettiartiklar	<i>Detergents, cosmetics and toilet preparations manufacture</i>
189	Muiden kemiallisten tuotteiden valmistus	Tillverkning av andra kemiska produkter	<i>Other chemical products manufacture</i>

19	Ölly- ja kivihiilituotteiden sekä ydinpolttoaineen valmistus	Tillverkning av olje- och stenkolsprodukter samt kärnbränsle	<i>Petroleum and coal products and nuclear fuel manufacture</i>
191	Öljyn jalostus	Oljeraffinering	<i>Petroleum refining</i>
192	Öljytuotteiden jatkojalostus	Vidare föredling av oljeprodukter	<i>Refined petroleum products manufacture</i>
193	Koksaamot	Koksverk	<i>Coking plants</i>
194	Ydinpolttoaineen valmistus	Tillverkning av kärnbränsle	<i>Nuclear fuel manufacture</i>
21	Kumi- ja muovituotteiden valmistus	Tillverkning av gummi- och plastvaror	<i>Rubber and plastic products manufacture</i>
211	Kumituotteiden valmistus	Tillverkning av gummivaror	<i>Rubber products manufacture</i>
212	Muovituotteiden valmistus	Tillverkning av plastvaror	<i>Plastic products manufacture</i>
22	Lasi-, savi- ja kivituotteiden valmistus	Tillverkning av glas-, ler- och stenprodukter	<i>Glass, clay and stone products manufacture</i>
221	Lasin ja lasituotteiden valmistus	Tillverkning av glas och glasarvaror	<i>Glass and glass products manufacture</i>
222	Posliinituotteiden ja saviasiain valmistus	Tillverkning av porslinsvaror och lerkärl	<i>Pottery, china and earthenware manufacture</i>
223	Rakennuseramiikan valmistus	Tillverkning av byggkeramik	<i>Structural clay products manufacture</i>
224	Sementin ja kalkin valmistus	Tillverkning av cement och kalk	<i>Cement and lime manufacture</i>
225	Betonin ja betoni- sekä kipsituotteiden valmistus	Tillverkning av betong samt betong- och gipsvaror	<i>Concrete and concrete and plaster products manufacture</i>
226	Vuori- ja lasivillan valmistus	Tillverkning av mineralull	<i>Rock and glass wool manufacture</i>
227	Kevytsoran ja kevytsoratuotteiden valmistus	Tillverkning av lättgrus och lättgrusprodukter	<i>Light gravel and light gravel products manufacture</i>
228	Kivituotteiden valmistus ja sepelin murskaus	Tillverkning av stenprodukter samt makadamkrossning	<i>Stone products manufacture and stone crushing</i>
229	Muiden lasi-, savi- ja kivituotteiden valmistus	Tillverkning av andra glas-, ler- och stenprodukter	<i>Other glass, clay and stone products manufacture</i>
23	Metallien valmistus	Framställning av metaller	<i>Basic metal industries</i>
231	Raudan ja teräksen valmistus	Framställning av järn och stål	<i>Iron and steel manufacture</i>
232	Muiden kuin rautametallien valmistus	Framställning av icke järnmetaller	<i>Non-ferrous metals manufacture</i>
233	Metallien valu	Gjutning av metaller	<i>Casting of metals</i>
24	Metallituotteiden valmistus	Tillverkning av metallvaror	<i>Fabricated metal products manufacture</i>
241	Metallirakenteiden, säiliöiden ja höyrykattiloiden valmistus	Tillverkning av metallkonstruktioner, behållare och ångpannor	<i>Structural metal products, metal containers and steam boilers manufacture</i>

248	Muiden metallituotteiden valmistus	Tillverkning av andra metallvaror	<i>Other fabricated metal products manufacture</i>
249	Metallituotteiden valmistusta palveleva toiminta	Tjänster för metallvarutillverkningen	<i>Services to fabricated metal products manufacture</i>
25	Koneiden ja laitteiden valmistus	Tillverkning av maskiner	<i>Machinery and equipment manufacture</i>
251	Yleiskäyttöön tarkoitettujen koneiden valmistus	Tillverkning av maskiner för universellt bruk	<i>General purpose machinery manufacture</i>
252	Erikoiskoneiden valmistus	Tillverkning av specialmaskiner	<i>Special purpose machinery manufacture</i>
253	Erillinen koneiden korjaus ja asennus	Separat reparation och installation av maskiner	<i>Separate machinery repair and installation</i>
26	Sähkötekniisten tuotteiden ja instrumenttien valmistus	Tillverkning av eltekniska produkter och instrument	<i>Electrical products and instruments manufacture</i>
261	Tieto- ja konttorikoneiden valmistus	Tillverkning av datorer och kontorsmaskiner	<i>Computing and office machinery manufacture</i>
262	Viihde-elektronikan ja tietoliikennevälineiden valmistus	Tillverkning av hemelektronik och kommunikationsutrustning	<i>Entertainment electronics products and telecommunication equipment manufacture</i>
263	Sähkökoneiden ja -laitteiden sekä kotitalouskoneiden valmistus	Tillverkning av elmaskiner och -apparater samt hushållsmaskiner	<i>Electrical machinery and equipment and domestic appliance manufacture</i>
264	Instrumenttien ja hienomekaanisten tuotteiden valmistus	Tillverkning av instrument och finmekaniska produkter	<i>Instruments and fine-mechanical apparatus manufacture</i>
27	Kulkuneuvojen valmistus	Tillverkning av transportmedel	<i>Transport equipment manufacture</i>
271	Laivojen valmistus ja korjaus	Byggande och reparation av fartyg	<i>Ship building and repair</i>
272	Vapaa-ajan veneiden valmistus ja korjaus	Byggande och reparation av fritidsbåtar	<i>Pleasure and sporting boats building and repair</i>
273	Kiskoilla liikkuvien kulkuneuvojen valmistus	Tillverkning av rälsfordon	<i>Railway rolling stock manufacture</i>
274	Autojen ja perävaunujen valmistus	Tillverkning av bilar och släpvagnar	<i>Automobile and trailer manufacture</i>
275	Ilma-alusten sekä niiden moottorien valmistus ja korjaus	Tillverkning och reparation av luftfartyg och luftfartygsmotorer	<i>Aircraft and aircraft engine manufacture and repair</i>
279	Muiden ajoneuvojen valmistus	Tillverkning av övriga fordon	<i>Other transport equipment manufacture</i>
29	Muu valmistus	Övrig tillverkning	<i>Other manufacturing industries</i>
290	Muu valmistus	Övrig tillverkning	<i>Other manufacturing industries</i>

E	Energia- ja vesihuolto	Energi- och vattenförsörjning	Energy and water supply
31	Sähköhuolto (ml. yhteistuotantolämpö)	Elförsörjning (inkl. samproduktionsvärme)	<i>Electricity supply (incl. incidental production of steam and hot water)</i>
311	Yhdyskuntia palveleva sähkön ja lämmön tuotanto	El- och värmeproduktion som betjänar samhällen	<i>Electricity, steam and hot water production for communities</i>
312	Sähkön ja lämmön jakelu	El- och värmedistribution	<i>Electricity, steam and hot water distribution</i>
313	Teollisuuden omatarpeinen sähkön ja lämmön tuotanto	Industrins el- och värmeproduktion för eget bruk	<i>Electricity, steam and hot water production by industries for own use</i>
32	Lämmön erillistuotanto ja jakelu	Separat produktion och distribution av värme	<i>Separate steam and hot water production and distribution</i>
321	Yhdyskuntien kaukolämmön erillistuotanto ja jakelu	Separat produktion och distribution av fjärrvärme för samhällen	<i>Separate district heating production and distribution for communities</i>
322	Teollisuuden lämmön tuotanto	Industrins värmeproduktion	<i>Steam and hot water production by industries</i>
33	Kaupunkikaasun tuotanto ja jakelu	Produktion och distribution av stadsgas	<i>Town gas production and distribution</i>
330	Kaupunkikaasun tuotanto ja jakelu	Produktion och distribution av stadsgas	<i>Town gas production and distribution</i>
34	Veden puhdistus ja jakelu	Rening och distribution av vatten	<i>Water works and supply</i>
340	Veden puhdistus ja jakelu	Rening och distribution av vatten	<i>Water works and supply</i>
F	Rakentaminen	Bygghverksamhet	Construction
35	Talonrakentaminen	Husbyggande	<i>Building construction</i>
351	Talojen rakentaminen ja korjaus	Byggande och reparation av hus	<i>Building construction and repair</i>
352	Talonrakentamisen osatyöt	Delarbeten inom husbyggandet	<i>Special trade contracting in building construction</i>
36	Rakennusasennus ja viimeistely	Bygginstallation och slutbehandling	<i>Building installation and finishing work</i>
361	Lämpö- ja vesiasennus	Installation av värme och vatten	<i>Heating and plumbing installation</i>
362	Ilmastointiasennus	Ventilationsinstallation	<i>Air-conditioning installation</i>
363	Sähköasennus	Elinstallation	<i>Electrical installation</i>
364	Lasitus	Glasning	<i>Glazing</i>

365	Lattianpäällystys	Golvbeläggning	<i>Floor laying</i>
366	Maalaus ja seinien verho	Målning och väggbeklädnad	<i>Painting and wall covering</i>
369	Muu rakennusasennus ja viimeistely	Övrig bygginstallation och slutbehandling	<i>Other building installation and finishing work</i>
37	Maa- ja vesirakentaminen	Anläggningsverksamhet	<i>Land and water construction</i>
371	Maa- ja pohjarakentaminen	Jord- och grundbyggande	<i>Land and ground construction</i>
372	Teiden ja siltojen rakentaminen	Väg- och brobyggande	<i>Highway, street and bridge construction</i>
373	Rautateiden rakentaminen	Järnvägsbyggande	<i>Railway construction</i>
374	Vesirakentaminen	Vattenbyggande	<i>Water construction</i>
375	Vesi- ja energialaitosten rakentaminen	Byggande av vatten- och energiverk	<i>Construction of water-works and energy plants</i>
379	Muu maa- ja vesirakentaminen	Övrig anläggningsverksamhet	<i>Other land and water construction</i>
38	Rakentamista palveleva toiminta	Tjänster för byggandet	<i>Services to construction</i>
381	Rakennuttajatoiminta	Byggherreverksamhet	<i>Builder-developer services</i>
382	Rakennuskonevuokraus käyttäjineen	Uthyrning av byggmaskiner jämte förare	<i>Leasing of construction machinery with operator</i>
389	Muu rakentamista palveleva toiminta	Övriga tjänster för byggandet	<i>Other services to construction</i>
G	Kauppa	Handel	Wholesale and retail trade
41	Tukkukauppa	Partihandel	<i>Wholesale trade</i>
411	Yleistukkukauppa	Allmän partihandel	<i>Non-specialized wholesale trade</i>
412	Ravinto- ja nautintoainetukkukauppa	Partihandel med livs- och njutningsmedel	<i>Wholesale of food, beverages, tobacco, etc.</i>
413	Tekstiilien, vaatteiden ja nahkatuotteiden tukkukauppa	Partihandel med textilier, kläder och lädervaror	<i>Wholesale of textiles, clothing and leather goods</i>
414	Rauta- ja rakennustarviketukkukauppa	Partihandel med järn- och byggvaror	<i>Wholesale of hardware and construction materials</i>
415	Sähkötarvikkeiden ja kodintekniikan tukkukauppa	Partihandel med elartiklar och hushållsmaskiner	<i>Wholesale of electrical supplies and household appliances</i>
416	Polttoaine- ja raaka-ainetukkukauppa	Partihandel med bränslen och råvaror	<i>Wholesale of fuels and raw materials</i>
417	Koneiden ja muiden pääomatavaroiden tukkukauppa	Partihandel med maskiner och andra kapitalvaror	<i>Wholesale of machinery and other capital goods</i>
418-419	Muu tukkukauppa	Övrig partihandel	<i>Wholesale of other products</i>

42	Agentuuritoiminta	Agenturverksamhet	<i>Agencies</i>
421	Yleisagentuuritoiminta	Allmän agenturverksamhet	<i>Non-specialized agencies</i>
422	Elintarvike- ja nautintoaine-agentuuritoiminta	Agenturer för livs- och njutningsmedel	<i>Food, beverage, tobacco, etc. agencies</i>
423	Tekstiili- ja vaatetusalan agentuuritoiminta	Agenturer för textil- och beklädnadsvaror	<i>Textile and clothing agencies</i>
424	Kestokulutustavaroiden agentuuritoiminta	Agenturer för varaktiga konsumtionsvaror	<i>Agencies for durable consumer goods</i>
425	Koneiden ja laitteiden agentuuritoiminta	Agenturer för maskiner och anläggningar	<i>Machinery and equipment agencies</i>
426	Puu- ja paperialan agentuuritoiminta	Agenturer för trä- och pappersvaror	<i>Timber and paper product agencies</i>
427	Muiden raaka-aineiden sekä polttoaineiden agentuuritoiminta	Agenturer för övriga råvaror samt bränslen	<i>Agencies for other raw materials and fuels</i>
429	Muu agentuuritoiminta	Övrig agenturverksamhet	<i>Other agencies</i>
43-44	Vähittäiskauppa	Detaljhandel	<i>Retail trade</i>
431	Tavaratalokauppa	Varuhushandel	<i>Department stores</i>
432	Päivittäistavaroiden erikoistumaton vähittäiskauppa	Icke specialiserad detaljhandel med dagligvaror	<i>Non-specialized retail trade of daily products</i>
433	Päivittäistavaroiden erikoisvähittäiskauppa	Specialiserad detaljhandel med dagligvaror	<i>Specialized retail trade of daily products</i>
434	Alkoholijuomien vähittäiskauppa	Detaljhandel med alkoholdrycker	<i>Retail trade of alcoholic beverages</i>
435-436	Tekstiilien, vaatteiden ja jalkineiden vähittäiskauppa	Detaljhandel med textiler, kläder och skodon	<i>Retail trade of textiles, clothing and footwear</i>
437	Rauta- ja rakennustarvikkeiden vähittäiskauppa	Detaljhandel med järn- och byggvaror	<i>Retail trade of hardware and construction materials</i>
438	Sähkötarvikkeiden ja kodintekniikan vähittäiskauppa	Detaljhandel med elartiklar och hushållsmaskiner	<i>Retail trade of electrical supplies and household appliances</i>
439	Sisustustarvikkeiden vähittäiskauppa	Detaljhandel med inredningsartiklar	<i>Retail trade of furniture and furnishings</i>
441	Apteekki- ja kemikaalitarvaroiden vähittäiskauppa	Detaljhandel med apteeks- och droghandelvaror	<i>Retail trade of pharmaceutical and chemist's goods</i>
442	Kirjojen ja toimistotarvikkeiden vähittäiskauppa	Detaljhandel med böcker och kontorsmaterial	<i>Retail trade of books and office supplies</i>
443	Kultasepänteosten ja kellojen vähittäiskauppa	Detaljhandel med guldsmedsprodukter och ur	<i>Retail trade of jewellery, watches and clocks</i>
444	Valokuvausalan sekä optisen ja terveydenhoitoalan vähittäiskauppa	Detaljhandel med foto-, optik och hälsovårdsartiklar	<i>Retail trade of photographic, optical and health care products</i>
445	Kukkien ja puutarha-alan vähittäiskauppa	Detaljhandel med blommor och trädgårdsartiklar	<i>Retail trade of flowers and other horticultural products</i>
446	Urheilutarvikkeiden ja veneiden vähittäiskauppa	Detaljhandel med sportartiklar och båtar	<i>Retail trade of sports equipment and boats</i>

448	Muu vähittäiskauppa	Övrig detaljhandel	<i>Other retail trade</i>
449	Kotitalousesineiden korjaus	Reparation av hushållsartiklar	<i>Repair of household articles</i>
45	Moottoriajoneuvojen kauppa, huolto ja korjaus	Handel med motorfordon samt service och reparation	<i>Wholesale and retail trade, service and repair of motor vehicles</i>
451	Moottoriajoneuvojen ja niiden osien tukkukauppa	Partihandel med motorfordon och motorfordonsdelar	<i>Wholesale of motor vehicles and motor vehicle parts</i>
452	Moottoriajoneuvojen ja niiden osien vähittäiskauppa	Detaljhandel med motorfordon och motorfordonsdelar	<i>Retail trade of motor vehicles and motor vehicle parts</i>
453	Huoltamotoiminta	Servicestationsverksamhet	<i>Service stations</i>
454	Moottoriajoneuvojen korjaus	Reparation av motorfordon	<i>Motor vehicle repair</i>
H	Majoitus- ja ravitsemistoiminta	Hotelli- och restaurangverksamhet	Hotels and restaurants
47	Hotelli- ja muu majoitustoiminta	Hotell- och annan inkvarteringsverksamhet	<i>Hotel and other accommodation industry</i>
471	Hotellit, joissa anniskeluravintola	Hotell med utskänkingsrestaurang	<i>Hotels with licenced restaurants</i>
472	Muut hotellit	Övriga hotell	<i>Other hotels</i>
473	Matkustajakodit ja täysihoitolat	Resandehem och pensionat	<i>Lodging and boarding houses</i>
474	Retkeilymajat	Vandrarhem	<i>Youth hostels</i>
475	Lomakylät	Semesterbyar	<i>Holiday villages</i>
476	Muut luvanvaraiset majoitusliikkeet	Övriga inkvarteringsrörelser som kräver tillstånd	<i>Other accommodation establishments subject to licence</i>
477	Leirintäalueet	Campingplatser	<i>Camping sites</i>
478	Muu majoitustoiminta	Övrig inkvarteringsverksamhet	<i>Other accommodation industry</i>
479	Majoitusta palveleva toiminta	Tjänster för inkvarteringsverksamheten	<i>Services to accommodation industry</i>
48	Ravitsemistoiminta	Restaurangverksamhet	<i>Restaurant industry</i>
481	Anniskeluravintolat	Utskänkingsrestauranger	<i>Licenced restaurants</i>
482	Kahvilat ja muut luvanvaraiset ravitsemisliikkeet	Kafeer och övriga restauranger som kräver tillstånd	<i>Coffee shops and other restaurants subject to licence</i>
483	Henkilöstöravintolat ja laitospöytäkalat	Personalrestauranger och anstaltsmatsalar	<i>Personnel restaurants and institutional dining halls</i>
484	Kahvin, makkaran yms. kojumyynti	Stånd för försäljning av kaffe, korv o.d.	<i>Coffee, sausage, etc. stands</i>
485	Ateriapalvelu	Catering	<i>Catering service</i>
I	Kuljetus	Transport	Transport
51	Rautatieliikenne	Järnvägstrafik	<i>Rail transport</i>
511	Rautateiden henkilö- ja tavaraaliikenne	Järnvägarnas person- och godstrafik	<i>Rail transport of passengers and goods</i>

512	Rautatieliikennettä palveleva toiminta	Tjänster för järnvägstrafiken	<i>Services to rail transport</i>
52	Tieliikenne	Vägtrafik	<i>Road transport</i>
521	Raitiotie- ja metroliikenne	Spårvägs- och metrotrafik	<i>Tramway and underground railway traffic</i>
522	Linja-autoliikenne	Busstrafik	<i>Bus traffic</i>
523	Taksiliikenne	Taxitrafik	<i>Taxi traffic</i>
524	Tieliikenteen tavarankuljetus	Vägtransport av gods	<i>Road transport of goods</i>
53	Vesiliikenne	Sjöfart	<i>Water transport</i>
531	Meriliikenne	Utrikessjöfart	<i>Sea transport</i>
532	Rannikko- ja sisävesiliikenne	Kust- och insjöfart	<i>Coastal and inland water transport</i>
54	Ilmaliikenne	Luftfart	<i>Air transport</i>
540	Ilmaliikenne	Luftfart	<i>Air transport</i>
55	Putkijohtokuljetus	Transport i rörledningar	<i>Pipeline transport</i>
550	Putkijohtokuljetus	Transport i rörledningar	<i>Pipeline transport</i>
56	Liikennettä palveleva toiminta	Tjänster för trafiken	<i>Services to transport</i>
561	Tieliikennettä palveleva toiminta	Tjänster för vägtrafiken	<i>Services to road transport</i>
562	Vesiliikennettä palveleva toiminta	Tjänster för sjöfarten	<i>Services to water transport</i>
563	Ilmaliikennettä palveleva toiminta	Tjänster för luftfarten	<i>Services to air transport</i>
564	Matkatoimistot	Resebyråer	<i>Travel agencies</i>
565	Huolinta ja rahtaus, kuljetusvälitys ja terminaalitoiminta	Spedition och befraktning, transportförmedling och terminal- verksamhet	<i>Forwarding, freighting, transport agency and terminal services</i>
566	Lastinkäsittely	Lasthantering	<i>Cargo handling</i>
567	Varastointipalvelut	Magasinerings tjänster	<i>Storage and warehousing</i>
J	Tietoliikenne	Post och telekommunikationer	Communication
57	Postiliikenne	Posttrafik	<i>Postal services</i>
570	Postiliikenne	Posttrafik	<i>Postal services</i>
58	Teleliikenne	Telekommunikationer	<i>Telecommunication services</i>
581	Puhelinliikenne	Telefontrafik	<i>Telephone service</i>
582	Muu teleliikenne	Övriga telekommunikationer	<i>Other telecommunication services</i>
583	Ohjelmansiirtopalvelut	Programöverföringstjänster	<i>Programme transfer services</i>
584	Teleliikennettä palveleva toiminta	Tjänster för telekommunikationerna	<i>Services to telecommunication</i>

K	Rahoitus- ja vakuutustoiminta	Finansiering och försäkring	Finance and insurance
61	Rahoitus ja rahoituspalvelu	Finansiering och finansieringstjänster	<i>Finance and financial services</i>
611	Pankkitoiminta	Bankverksamhet	<i>Banking</i>
612	Muu rahoitustoiminta	Övrig finansieringsverksamhet	<i>Other financial activities</i>
613	Sijoitustoiminta	Placeringsverksamhet	<i>Investment activities</i>
614	Rahoituspalvelu	Finansieringstjänster	<i>Financial services</i>
62	Vakuutus	Försäkring	<i>Insurance</i>
621	Kansaneläkelaitoksen vakuutustoiminta	Folkpensionsanstaltens försäkringsverksamhet	<i>Insurance activity of social insurance institution</i>
622	Eläke- ja työttömyysvakuutuslaitokset	Pensions- och arbetslöshetsförsäkringsanstalter	<i>Pension insurance institutions and unemployment funds</i>
623	Henkivakuutusyhtiöt	Livförsäkring	<i>Life insurance companies</i>
624	Vahinkovakuutuslaitokset	Skadeförsäkring	<i>Non-life insurance institutions</i>
629	Muu vakuutustoiminta	Övrig försäkringsverksamhet	<i>Other insurance institutions</i>
L	Kiinteistö-, puhtausta ja vuokrauspalvelut	Fastighets-, rengörings- och uthyrningstjänster	Real estate, cleaning and rental services
65	Kiinteistöpalvelu	Fastighetstjänster	<i>Real estate services</i>
651	Asuntojen ja kiinteistöjen vuokraus	Uthyrning av bostäder och fastigheter	<i>Renting and leasing of dwellings and real estate</i>
652	Asuntojen ja kiinteistöjen välitys ja kauppa	Förmedling och försäljning av bostäder och fastigheter	<i>Brokerage and sale of dwellings and real estate</i>
653	Kiinteistönhuolto ja isännöinti	Underhåll och förvaltning av fastigheter	<i>Real estate maintenance and management</i>
66	Puhtaanapito ja pesulatoiminta	Renhållning och tvätteri-verksamhet	<i>Cleaning and laundry services</i>
661	Siivous	Städning	<i>Cleaning</i>
662	Ympäristönhuolto	Miljöhygien	<i>Environmental care</i>
663	Pesulatoiminta	Tvätteri-verksamhet	<i>Laundry and dry cleaning services</i>
67	Koneiden ja laitteiden vuokraus	Uthyrning av maskiner och apparater	<i>Renting of machinery and equipment</i>
671	Kulkuneuvojen vuokraus ilman kuljettajaa	Uthyrning av fordon utan förare	<i>Renting and leasing of transport equipment without driver</i>
672	Maatalouskoneiden vuokraus ilman käyttäjää	Uthyrning av jordbruksmaskiner utan förare	<i>Renting and leasing of agricultural machinery without operator</i>
673	Rakennuskoneiden vuokraus ilman käyttäjää	Uthyrning av byggmaskiner utan förare	<i>Renting and leasing of construction machinery without operator</i>

674	Toimistokoneiden ja -laitteiden vuokraus	Uthyrning av kontorsmaskiner och -apparater	<i>Renting and leasing of office machinery and equipment</i>
675	Kotitaloustavaroiden vuokraus	Uthyrning av hushållsartiklar	<i>Renting of household articles</i>
679	Muiden koneiden ja laitteiden vuokraus	Uthyrning av andra maskiner och apparater	<i>Renting of other machinery and equipment</i>
M	Tekninen palvelu ja palvelut liike-elämälle	Tekniska tjänster och uppdragsverksamhet	Technical and business services
71	Tekninen palvelu	Tekniska tjänster	<i>Technical services</i>
711	Yhdyskuntasuunnittelu ja -tutkimus	Samhällsplanering och -forskning	<i>Community planning and research</i>
712	Rakennustekninen palvelu	Byggtekniska tjänster	<i>Construction technical services</i>
713	Kone- ja prosessisuunnittelu	Maskin- och processplanering	<i>Machine and process planning</i>
719	Muu tekninen palvelu	Övriga tekniska tjänster	<i>Other technical services</i>
72	Tietojenkäsittelypalvelu	Databehandlingstjänster	<i>Data processing services</i>
721	Tietokone- ja käsittelypalvelu	Dator- och databehandlingstjänster	<i>Computer and data processing services</i>
722	Atk-suunnittelu ja ohjelmointi	Adb-planering och programmering	<i>Adp-planning and programming</i>
723	Tietopankkitoiminta	Databanker	<i>Data bank services</i>
729	Muu tietojenkäsittelypalvelu	Övriga databehandlingstjänster	<i>Other data processing services</i>
75	Liikkeenhoidon, lakiasiaan ja markkinoinnin palvelut	Företagslednings-, juridiska och marknadsföringstjänster	<i>Management, legal and marketing services</i>
751	Liiketoiminnan ja johdon konsultointi	Företagslednings- och organisationskonsultering	<i>Business and management consulting services</i>
752	Kirjanpito- ja tilinpäätöspalvelu	Bokförings- och revisions-tjänster	<i>Bookkeeping and financial statements services</i>
753	Lakiasiaan palvelu	Juridiska tjänster	<i>Legal services</i>
754	Markkinointipalvelu	Marknadsföringstjänster	<i>Marketing services</i>
76	Muut palvelut liike-elämälle	Övrig uppdragsverksamhet	<i>Other business services</i>
761	Työvoiman välitys ja vuokraus	Förmedling och uthyrning av arbetskraft	<i>Employment agencies and personnel suppliers</i>
762	Uutisvälitys	Nyhetsförmedling	<i>News agencies</i>
763	Vartiointi- ja turvallisuuspalvelu	Bevaknings- och säkerhetsverksamhet	<i>Guard and security services</i>
764	Edellä mainitsemattomat palvelut liike-elämälle	Ovan oklassificerad uppdragsverksamhet	<i>Other business services n.e.c.</i>
77	Hallintayhtiöt	Holdingbolag	<i>Holding companies</i>
770	Hallintayhtiöt	Holdingbolag	<i>Holding companies</i>

N	Julkinen hallinto ja maanpuolustus	Offentlig förvaltning och försvar	Public administration and defence
81	Julkinen hallinto	Offentlig förvaltning	<i>Public administration</i>
811	Julkinen yleishallinto	Allmän offentlig förvaltning	<i>General government administration</i>
812	Opetuksen ja kulttuuriasiain hallinto	Undervisnings- och kulturförvaltning	<i>Education and cultural affairs administration</i>
813	Terveysthuollon ja sosiaaliturvan hallinto	Hälsövärd- och socialskydds-förvaltning	<i>Health care and social security administration</i>
814	Työvoima- ja elinkeinoasiain hallinto	Arbetskrafts- och näringsförvaltning	<i>Employment and industrial affairs administration</i>
819	Muu yleinen hallinto	Övrig allmän förvaltning	<i>Other general administration</i>
82	Yleinen järjestys ja turvallisuus	Allmän ordning och säkerhet	<i>Public order and safety</i>
821	Poliisitoimi	Polisväsendet	<i>Police</i>
822	Palo- ja pelastustoimi	Brand- och räddningsväsendet	<i>Fire and rescue service</i>
823	Oikeudenhoito	Rättsväsendet	<i>Administration of justice</i>
824	Vankeinhoito	Fångvården	<i>Prison administration</i>
829	Muu yleinen järjestys ja turvallisuus	Övrig allmän ordning och säkerhet	<i>Other public order and safety</i>
83	Maanpuolustus	Försvaret	<i>National defence</i>
830	Maanpuolustus	Försvaret	<i>National defence</i>
O	Koulutus ja tutkimus	Utbildning och forskning	Education and research
85	Koulutus	Utbildning	<i>Education</i>
851	Koulutus koulujärjestelmässä	Utbildning inom skolväsendet	<i>Regular school and university education</i>
852	Muu koulutus	Annan utbildning	<i>Other education</i>
86	Tutkimus- ja kehittämistoiminta	Forskning och utveckling	<i>Research and development</i>
861	Tutkimus	Forskning	<i>Research</i>
862	Tutkimusta palveleva toiminta	Tjänster för forskningen	<i>Services to research</i>
P	Terveys- ja sosiaalipalvelu	Hälso-, sjuk- och socialvård	Health and social welfare services
87	Terveysten- ja sairaanhoitopalvelu	Hälso- och sjukvårdstjänster	<i>Health and medical services</i>
871	Sairaalahoito	Sjukhusvård	<i>Hospital care</i>
872	Avoterveydenhoito	Öppen hälsovård	<i>Non-institutional health care</i>
873	Muu terveydenhoitopalvelu	Övriga hälsovårdstjänster	<i>Other health services</i>
874	Eläinlääkintä	Veterinärverksamhet	<i>Veterinary services</i>

88	Sosiaalipalvelut	Socialvård	<i>Social welfare services</i>
881	Lasten päivähoito	Barndagvård	<i>Children's day care</i>
882	Sosiaalityö	Socialarbete	<i>Social work</i>
883	Kotipalvelu	Hemservice	<i>Home service</i>
884	Palvelutalo- ja -asuntotoiminta	Servicehus och servicebostäder	<i>Service blocks and service dwellings</i>
885	Laitoshuolto	Anstaltsvård	<i>Institutional care</i>
889	Muut sosiaalipalvelut	Övrig socialvård	<i>Other social welfare services</i>

R	Virkistys- ja kulttuuripalvelu	Rekreation och kultur	Recreational and cultural services
91	Virkistys- ja kulttuuripalvelu	Rekreation och kultur	<i>Recreational and cultural services</i>
911	Elokuvatoiminta	Film	<i>Cinema</i>
912	Radio- ja televisiotoiminta	Radio- och television	<i>Radio and television</i>
913	Näyttämö-, konsertti- ja taiteilijatoiminta	Scen-, konsert- och konstnärsverksamhet	<i>Stage, concert and artistic activities</i>
914	Kirjasto-, museo- ja näyttelytoiminta	Biblioteks-, musei- och utställningverksamhet	<i>Library, museum and exhibition activities</i>
915	Urheilutoiminta	Idrott	<i>Sports</i>
919	Muu huvi- ja virkistyspalvelu	Annan nöjes- och rekreationsverksamhet	<i>Other entertainment and recreational services</i>

S	Järjestö- ja uskonnollinen toiminta	Organisationer och religiös verksamhet	Organizational and religious activities
92	Järjestötoiminta	Organisationer	<i>Membership organizations</i>
921	Työmarkkinajärjestöt	Arbetsmarknadsorganisationer	<i>Labour market organizations</i>
922	Elinkeino- ja ammattialajärjestöt	Bransch- och yrkesorganisationer	<i>Industrial and professional organizations</i>
923	Puoluepoliittiset järjestöt	Partipolitiska organisationer	<i>Party-political organizations</i>
929	Muu järjestötoiminta	Övriga organisationer	<i>Other membership organizations</i>
93	Kansainväliset järjestöt ja ulkomaiset edustustot	Internationella organisationer och utländska beskickningar	<i>International organizations and foreign representations</i>
930	Kansainväliset järjestöt ja ulkomaiset edustustot	Internationella organisationer och utländska beskickningar	<i>International organizations and foreign representations</i>
94	Uskonnollinen toiminta	Religiös verksamhet	<i>Religious activities</i>
941	Evangelisluterilainen kirkko	Evangelisk-lutherska kyrkan	<i>Evangelical-lutheran church</i>
942	Ortodoksinen kirkko	Ortodoxa kyrkan	<i>Orthodox church</i>
949	Muu uskonnollinen toiminta	Övrig religiös verksamhet	<i>Other religious bodies</i>

T	Muut palvelut	Övriga tjänster	Other services
95	Henkilö- ja kotitalouspalvelu	Personliga tjänster och hushållstjänster	<i>Personal and household services</i>
951	Parturit, kampaamot ja kauneushoitolat	Herrfrisering, damfrisering och skönhetsalonger	<i>Barbers, hairdressers and beauty salons</i>
952	Kotitalouspalvelu	Hushållstjänster	<i>Household services</i>
959	Muut henkilöpalvelut	Övriga personliga tjänster	<i>Other personal services</i>
98	Muualla luokittelemattomat palvelut	Övriga här oklassificerade tjänster	<i>Other services n.e.c.</i>
980	Muualla luokittelemattomat palvelut	Övriga här oklassificerade tjänster	<i>Other services n.e.c.</i>
X	Toimiala tuntematon	Näringsgrenen okänd	Industry unknown
99	Toimiala tuntematon	Näringsgrenen okänd	<i>Industry unknown</i>
990	Toimiala tuntematon	Näringsgrenen okänd	<i>Industry unknown</i>

Ammattiluokitus suomeksi, ruotsiksi ja englanniksi¹⁾ Yrkesklassificeringen på finska och svenska¹⁾

0	Tekninen, tieteellinen, lainopillinen, humanistinen ja taiteellinen työ	0	Tekniskt, vetenskapligt, juridiskt, humanistiskt och konstnärligt arbete
00	Tekniikan alaan kuuluva työ	00	Tekniskt arbete
01	Kemian ja fysiikan alaan kuuluva työ	01	Kemiskt och fysikaliskt arbete
02	Biologian alaan kuuluva työ	02	Biologiskt arbete
03	Opetusalaan kuuluva työ	03	Pedagogiskt arbete
04	Uskonnon alaan kuuluva työ	04	Religiöst arbete
05	Lainopillinen työ	05	Juridiskt arbete
06	Toimittajan työ ja joukkoviestintä	06	Journalistiskt arbete och masskommunikation
07	Taide- ja viihdealan työ	07	Konstnärligt arbete och underhållning
08	Kirjasto-, arkisto- ja museoalan työ, informaattorit	08	Arbete inom biblioteks-, arkiv- och museibranschen samt informatiker
09	Muu tieteellinen, humanistinen tai taiteellinen työ	09	Övrigt vetenskapligt, humanistiskt eller konstnärligt arbete
1	Terveydenhuolto, sosiaalialan työ	1	Hälsovård, socialt arbete
10	Terveyden- ja sairaanhoitotyö	10	Hälso- och sjukvård
11	Terveydenhuollon kuntouttava työ	11	Rehabilitering inom hälsovården
12	Hammashoitoalan työ	12	Tandvård
13	Apteekkialan työ	13	Apteksarbete
14	Eläinlääkintähuolto, ympäristön- ja terveydensuojelutyö	14	Veterinärtjänst, miljö- och hälsoskyddsarbete
15	Sosiaalialan työ	15	Socialt arbete
16	Lasten päivähoidotyö	16	Barndagvård
17	Psykologinen työ	17	Psykologiskt arbete
18	Harrastus- ja vapaa-aikatoiminnan ohjaus	18	Ledning av hobby- och fritidsverksamhet
19	Muu terveydenhuolto, sosiaalialan työ ym..	19	Övrigt arbete
2	Hallinto- ja toimistotyö	2	Administrativt arbete och kontorsarbete
20	Julkisen hallinnon johtotyö	20	Ledning inom offentlig förvaltning
21	Liikeryitysten ja järjestöjen johtotyö	21	Ledning inom affärsföretag och organisationer

1) Tarkempi ammattiluokitus Tilastokeskuksen käsikirjoja -sarjassa v. 1987 n:o 14, Uusittu laitos
En mera detaljerade yrkesklassificering finns i serien Statistikcentralens handböcker år 1987 nr 14

22	Henkilöstö- ja työvoima-asiain hoito	22	Personal- och arbetskraftsärenden
23	Taloushallinnon suunnittelu- ja tilinpitotyö ym.	23	Planerings- och redovisningsarbete inom ekonomiförvaltning
24	Sihteeri- ja toimistotyö	24	Sekretar- och kontorsarbete
25	Atk-alan työ	25	Automatiskt databehandlingsarbete
26	Pankki- ja vakuutusalan työ	26	Arbete inom bank- och försäkringsbranschen
27	Matkailualan työ	27	Arbete inom turism
29	Muu hallinto- ja toimistotyö	29	Övrigt administrativt arbete och kontorsarbete
3	Kaupallinen työ	3	Kommersiellt arbete
30	Mainos- ja markkinointityö	30	Reklam- och marknadsföringsarbete
31	Kiinteistöjen, palvelusten ja arvopapereiden myynti ja välitys	31	Försäljning och förmedling av fastigheter, tjänster och värdepapper
32	Ostotyö	32	Inköpsarbete
33	Kauppaedustus- ja konttorimyyntityö	33	Agenturarbete och kontorsförsäljning
34	Tavaroiden myyntityö	34	Varuförsäljning
39	Muu kaupallinen työ	39	Övrigt kommersiellt arbete
4	Maa- ja metsätaloustyö, kalastus	4	Jord- och skogsbruksarbete, fiskeriarbete
40	Maatilatalous, eläintenhoito	40	Gårdsbruk, djurskötsel
41	Puutarha- ja puistotyö	41	Trädgårds- och parksarbete
42	Riistanhoito ja metsästys	42	Viltvård och jakt
43	Kalastus	43	Fiske
44	Metsätyö	44	Skogsarbete
49	Muu maa- ja metsätaloustyö	49	Övrigt jord- och skogsbruksarbete
5	Kuljetus- ja liikennetyö	5	Transport och kommunikation
50	Meripäällystyö	50	Sjöbefäl
51	Kansi- ja konemiehistön työ	51	Däcks- och maskinmanskapsarbete
52	Lentokuljetustyö	52	Flygtransportarbete
53	Veturin- ja moottorivaununkuljetustyö	53	Lok- och motorvagnsförare
54	Tieliikennetyö	54	Vägtrafikarbete
55	Liikenteen johto- ja liikennepalvelutyö	55	Trafikledning och trafikservicearbete
56	Posti- ja tietoliikennetyö	56	Post- och telekommunikation
57	Postinkantajan ym. työ	57	Postiljoner m.fl.
59	Muu kuljetus- ja liikennetyö	59	Övrigt transport och kommunikation
6/7/8	Teollinen työ, koneenhoito, kaivos- ja louhintatyö sekä rakennustyö	6/7/8	Tillverkning, maskinskötsel, gruvdrift och stenbrytning samt byggnadsarbete
60	Kaivos- ja louhintatyö	60	Gruvdrift och stenbrytning
61	Öljynporaustyö, turpeennosto	61	Oljeborring, torvupptagning
62	Talonrakennustyö ym.	62	Husbyggnadsarbete
63	Maa- ja vesirakennustyö	63	Anläggningsarbetare
64	Työkoneiden käyttö	64	Drift av arbetsmaskiner
70	Tekstiilityö	70	Textilarbete

71	Ompelutyö ym.	71	Sömnadsarbete m.fl.
72	Jalkine- ja nahkatyö	72	Sko- och lädervaruarbete
73	Teräs-, metallitehdas-, takomo- ja valimotyö	73	Stål-, metallverks-, smides- och guteriarbete
74	Hienomekaaninen työ	74	Finmekaniskt arbete
75	Konepaja- ja rakennusmetallityö	75	Verkstads- och byggnadsmetallarbete
76	Sähkötyö	76	Elektroarbete
77	Puutyö	77	Träarbete
78	Maalaustyö	78	Målningsarbete
79	Radio-, tv-, elokuva- ja videotekninen työ	79	Radio-, tv-, film- och videoteknisk arbete
80	Graafinen työ	80	Grafiskt arbete
81	Lasi-, keraaminen ja tiilityö	81	Glas-, keramik- och tegelarbete
82	Elintarviketeollisuustyö	82	Livsmedelsindustriarbete
83	Kemian prosessityö	83	Kemiskt processarbete
84	Massa- ja paperityö	84	Massa- och pappersarbete
85	Kumi- ja muovituotetyö	85	Gummi- och plastvaruarbete
86	Muu teollinen työ	86	Övrigt tillverkningsarbete
87	Kiinteiden koneiden käyttö energiantuotannossa ja vesihuollossa	87	Drift av stationära maskinanläggningar i energi- och vattenförsörjning
88	Pakkaus-, varastointi- ja ahtaustyö	88	Paketerings-, lager- och stuveriarbete
89	Sekatyö	89	Diversearbete
9	Palvelutyö ym.	9	Servicearbete m. fl.
90	Vartiointi- ja suojelutyö	90	Bevaknings- och skyddsarbete
91	Majoitusliike- ja suurtaloustyö	91	Hotell-, restaurang- och storkök-sarbete
92	Tarjoilutyö	92	Serveringsarbete
93	Kotitaloustyö	93	Husligt arbete
94	Kiinteistönhoito- ja siivoustyö	94	Fastighetsskötsel och städning
95	Hygienia- ja kauneudenhoitotyö	95	Hygien- och skönhetsvård
96	Pesula- ja silitystyö	96	Tvätt- och pressarbete
97	Ammattimainen urheilu- ja liikuntatyö	97	Professionellt sport- och idrottsarbete
98	Sotilastyö	98	Militärt arbete
99	Muu palvelutyö	99	Övrigt servicearbete

Occupational Classification, Major groups and Minor groups¹⁾

0	Technical, scientific, juridical, humanistic and artistic work	26	Banking and insurance work
00	Technical work	27	Travel service work
01	Chemical and physics work	29	Other managerial, administrative and clerical work
02	Biological work		
03	Pedagogic work	3	Commercial work
04	Religious work	30	Advertising and marketing work
05	Juridical work	31	Real estate, business services and securities sales and brokerage work
06	Editorial and mass communication work		
07	Artistic and entertainment work	32	Purchasing work
08	Library, archive, museum and information service work	33	Sales representation and office sales work
09	Other scientific, humanistic or artistic work	34	Wholesaling and retailing work
		39	Other commercial work
1	Health care and social work		
10	Medical and nursing work	4	Agricultural, forestry and fishing work
11	Therapeutical and rehabilitation work	40	Farming and animal husbandry work
12	Dental work	41	Horticultural work
13	Pharmaceutical work	42	Game propagation and hunting work
14	Veterinary, environmental and health protection work	43	Fishing work
15	Social work	44	Forestry and logging work
16	Child day care work	49	Other agricultural and forestry work
17	Psychological work		
18	Leisure time activities guidance work	5	Transport and communication work
19	Other health care and social work	50	Ship's officers' work
2	Managerial, administrative and clerical work	51	Deck and engine-room crew work
20	Managerial work in public administration	52	Air transport work
21	Enterprise and organizational managerial work	53	Locomotive and railcar drivers
22	Personnel and employment affairs work	54	Road transport work
23	Financial planning and accounting work	55	Traffic supervision and service work
24	Secretarial and clerical work, etc.	56	Postal and telecommunications work
25	Automatic data-processing work	57	Mail delivery and sorting work
		59	Other transport and communication work

1) Classification of occupations 1987, Central Statistical Office of Finland: Handbooks No. 14, Revised edition

- | | | | |
|-------|--|----|--|
| 6/7/8 | Manufacturing, machine operation, mining and quarrying and construction work | 84 | Pulp and paper making work |
| 60 | Mining and quarrying | 85 | Rubber and plastic product work |
| 61 | Oil drilling and peat harvesting work | 86 | Other manufacturing work |
| 62 | Building construction work | 87 | Stationary engine and machinery operation work in energy and water supply |
| 63 | Land and waterway construction work | 88 | Packing, wrapping, warehousing and stevedoring work |
| 64 | Construction and industrial equipment operation work | 89 | Manual work n.e.c. |
| 70 | Textile work | | |
| 71 | Sewing work, etc. | | |
| 72 | Shoe and leather work | 9 | Service work, etc. |
| 73 | Steel, metallurgical, forging and foundry work | 90 | Public safety and protection work |
| 74 | Precision mechanics | 91 | Accommodation establishments and commercial and institutional household work |
| 75 | Engineering and structural metal work | 92 | Waitering work |
| 76 | Electrical work | 93 | Private household work |
| 77 | Wood work | 94 | Building caretaking and cleaning work |
| 78 | Painting work | 95 | Hygiene and personal care work |
| 79 | Radio, television, film and video-technical work | 96 | Laundering, dry-cleaning and pressing work |
| 80 | Printing and photographic work | 97 | Professional sports and physical training work |
| 81 | Glass, ceramic and clay work | 98 | Military work |
| 82 | Food and beverage manufacturing work | 99 | Other service work |
| 83 | Chemical processing work | | |

Sosioekonominen asema -luokitus – Klassificering av socioekonomisk ställning – *Classification of socio-economic status*

3 Ylemmät toimihenkilöt

- 31 Johtotehtävissä toimivat ylemmät toimihenkilöt
- 32 Valmistelu-, esittely-, tutkimus- ja suunnittelutehtävissä toimivat ylemmät toimihenkilöt
- 33 Opetustehtävissä toimivat ylemmät toimihenkilöt
- 34 Muut ylemmät toimihenkilöt

4 Alemmat toimihenkilöt

- 41 Esimiestehtävissä toimivat alemmat toimihenkilöt
- 42 Itsenäistä tai monipuolista toimisto- tai myyntityötä tekevät alemmat toimihenkilöt
- 43 Epäitsenäistä tai rutiniinomaista toimisto- tai myyntityötä tekevät alemmat toimihenkilöt
- 44 Muut alemmat toimihenkilöt

5 Työntekijät

- 51 Maa- ja metsätalous- sekä kalatalousalan työntekijät
- 52 Teollisuustyöntekijät
- 53 Muut tuotantotyöntekijät
- 54 Jakelu- ja palvelutyöntekijät

3 Högre tjänstemän

- 31 Högre tjänstemän i ledande ställning
- 32 Högre tjänstemän inom föredragning, planering och forskning
- 33 Högre tjänstemän inom utbildning
- 34 Övriga högre tjänstemän

4 Lägre tjänstemän

- 41 Lägre tjänstemän i förmansställning
- 42 Lägre tjänstemän med självständigt eller mångsidigt kontors- eller försäljningsarbete
- 43 Lägre tjänstemän med osjälvständigt eller rutinmässigt kontors- eller försäljningsarbete
- 44 Övriga lägre tjänstemän

5 Arbetare

- 51 Jord- och skogsbruksarbetare och fiskeriarbetare
- 52 Industrierbetare
- 53 Övriga produktionsarbetare
- 54 Distributions- och servicearbetare

3 Upper-level employees with administrative, managerial, professional and related occupations

- 31 Senior officials and uppermanagement
- 32 Senior officials and employees in research and planning
- 33 Senior officials and employees in education and training
- 34 Other senior officials and employees

4 Lower-level employees with administrative and clerical occupations

- 41 Supervisors
- 42 Clerical and sales workers working independently
- 43 Clerical and sales workers in routine work
- 44 Other employees

5 Manual workers

- 51 Workers in agriculture, forestry and commercial fishing
- 52 Manufacturing workers
- 53 Other industrial workers
- 54 Workers in delivery and services

Työvoimatutkimus, taulukkoluetelo, (raakataulutulosteet, toimitetaan tilauksesta)

Työikäinen väestö

15–74 -vuotias väestö pääryhmineen, työvoimaosuudet, työttömyysasteet

Taulukko¹⁾

001	p ²⁾	15–74 -vuotiaat x toiminnan laatu x sp x siv.s. x ikä
002	p	15–74 -vuotiaat x toiminnan laatu x sp x ikä
003	p	15–74 -vuotiaat x toiminnan laatu x sp x lääni
004		15–74 -vuotiaat x sp x ikä x lääni
005	p	Työvoima x sp x ikä x lääni
006		Työvoimaosuudet x sp x ikä x lääni
007		Työvoimaan kuulumaton väestö x sp x ikä x lääni
008		15–74 -vuotiaat x toiminnan laatu x työvoimapiiri
009		15–74 -vuotiaat naiset x toiminnan laatu x siv.s. x ikä
010		15–74 -vuotiaat naiset x toiminnan laatu x siv.s. x lääni
011		Työvoima x TOL x työvoimapiiri
012	p	Työvoima x sp x ikä x työvoimapiiri
V01		15–74 -vuotiaat x kansalaisuus x sp x ikä x toiminnan laatu

Työlliset

100		Työlliset x sp x ikä x lääni
101		Työlliset x sp x TOL ja tehdyt työpäivät ja työtunnit x TOL
102		Työlliset x TOL x sp x ammattiasema ja tehdyt työtunnit x TOL x ammattiasema
103		Työlliset x TOL x ikä
104		Työlliset x TOL x ikä, miehet
105		Työlliset x TOL x ikä, naiset
106	p	Työlliset x TOL x lääni
107		Työlliset x TOL x lääni, miehet
108		Työlliset x TOL x lääni, naiset
109		Työlliset x TOL x ikä x lääni
110		Työlliset x TOL x työvoimapiiri
111		Maatiloilla työskennelleet x sp x ikä (10-v.)
112		Työlliset x ammattiasema x työvoimapiiri
113		Työlliset x sp x ikä x työvoimapiiri

1) Taulukot voidaan tuottaa halutulta ajankohdalta kuukausi-, neljännesvuosi- tai vuositulosteina. Muuttujayhdistelmiä voidaan vaihdella tilaajan toivomalla tavalla.

2) p = prosenttitaulukko varsinaisen taulukon lisäksi.

Ammattiasema

- 120 p Työlliset x ammattiasema x sp x ikä
- 121 Työlliset x ammattiasema x sp x ikä
- 122 p Työlliset x ammattiasema x lääni
- 123 Työlliset x ammattiasema x sp x lääni
- 124 p Työlliset x ammattiasema x TOL
- 124B Työlliset x sp x ammattiasema x TOL
- 125 Työlliset x ammattiasema x TOL, miehet
- 126 Työlliset x ammattiasema x TOL, naiset
- 127 Työlliset x ammattiasema x TOL x ikä
- 128 Työlliset x ammattiasema x lääni x TOL
- 129 Työlliset x sp x ammattiasema x TOL

Työnantajatyyppi

- 130 Työvoima, työlliset ja työttömät x sp x työnantaja
- 131 Työlliset x lääni x työnantaja
- 132 Työlliset x TOL x työnantaja
- 132C Palkansaajat x TOL x status x työnantaja
- 133 Palkansaajat x sp x status x työnantaja
- 134 Palkansaajat x lääni x työnantaja
- 135 p Palkansaajat x TOL x työnantaja
- 137 Työlliset x ammattiasema x TOL x työnantaja

Normaali työaika

- 140 Työlliset x normaali työaika x sp (naiset siviilisäädyn mukaan) x ikä
- 141 Työlliset x normaali työaika x sp x ikä
- 142 Työlliset x normaali työaika x TOL
- 143 Työlliset x normaali työaika x TOL, miehet
- 144 Työlliset x normaali työaika x TOL, naiset
- 145 Työlliset yhteensä, osa-aikatyöll. ja vähintään 5 tuntia työskentelevät x sp x TOL
- 146 Työlliset x normaali työaika x lääni
- 147 Työlliset x normaali työaika x sp x lääni
- 148 Työlliset x normaali työaika x sp x ammattiasema
- 149 Työlliset x normaali työaika x sp x työnantaja
- 150 Palkansaajat x normaali työaika x TOL
- 151 Yrittäjät ja yrittäjäperheenjäsenet x normaali työaika x TOL
- 152 Työlliset x normaali työaika x sp x naisten siv.s. sekä x TOL, prosenttijakauma (P)
- 153 Työlliset x normaalin viikkotyöajan keskiarvo koko- ja osa-aikatyössä x sp x TOL
- 154 Työlliset x normaalin viikkotyöajan keskiarvo x TOL x ammattiasema

- 155 p Työlliset x TOL x normaali työaika (tunneittain)
- 156 Palkansaajat x TOL x normaali työaika (tunneittain)
- 156a Palkansaajat x sp x TOL x normaali työaika (tunneittain)
- 157 Yrittäjät ja yrittäjäperheenjäsenet x TOL x normaali työaika (tunneittain)

Työssäolo (työssäolleet, poissaolleet syyn mukaan, ylityötä ja sivutyötä tehneet)

- 170 Työlliset x työssäolo x sp x siv.s. x ikä
- 171 Työlliset x työssäolo x sp x ikä
- 172 Työlliset x työssäolo x TOL
- 173 Työlliset x työssäolo x TOL, miehet
- 174 Työlliset x työssäolo x TOL, naiset
- 175 Työlliset x työssäolo x lääni
- 176 Työlliset x työssäolo x sp x ammattiasema
- 177 Palkansaajat x työssäolo x TOL
- 178 Yrittäjät ja yrittäjäperheenjäsenet x työssäolo x TOL
- 179 Työlliset x työssäolo x sp x normaali työaika
- 180 Työlliset x sairauspäivät tutkimusviikolla x sp x ammattiasema
- 181 Työlliset x sairauspäivät tutkimusviikolla x TOL
- 182 Sivutyötä tehneet työlliset x pää- ja sivutyön TOL

Ajankäyttö (päivinä)

- 200 Työlliset x ajankäyttö x sp x ikä (10-v.)
- 201 Työlliset x ajankäyttö x sp x ammattiasema
- 202 Työlliset x ajankäyttö x sp x lääni
- 203 Työlliset x ajankäyttö x sp x TOL

Tehdyt työpäivät

- 300 Tehdyt työpäivät x TOL x ikä
- 301 Tehdyt työpäivät x TOL x ikä, miehet
- 302 Tehdyt työpäivät x TOL x ikä, naiset
- 303 Tehdyt työpäivät x TOL x lääni
- 304 Tehdyt työpäivät x TOL x ammattiasema

Tehdyt työtunnit

- 400 Tehdyt työtunnit (ml. yli- ja sivutyötunnit) x TOL x ikä
- 401 Tehdyt työtunnit (ml. yli- ja sivutyötunnit) x TOL x ikä, miehet
- 402 Tehdyt työtunnit (ml. yli- ja sivutyötunnit) x TOL x ikä, naiset
- 403 Tehdyt työtunnit (ml. yli- ja sivutyötunnit) x TOL x lääni
- 404 Tehdyt työtunnit (ml. yli- ja sivutyötunnit) x TOL x päätyön ammattiasema

- 405 Tehdyt työtunnit (ml. yli- ja sivutyötunnit) x TOL x päätyön ammattiasema, miehet
- 406 Tehdyt työtunnit (ml. yli- ja sivutyötunnit) x TOL x päätyön ammattiasema, naiset
- 407 Tehdyt työtunnit (ml. ylityötunnit) päätyössä x TOL x ammattiasema
- 408 Tehdyt työtunnit (ml. ylityötunnit) päätyössä x TOL x ammattiasema, miehet
- 409 Tehdyt työtunnit (ml. ylityötunnit) päätyössä x TOL x ammattiasema, naiset
- 410 Tehdyt työtunnit (ml. ylityötunnit) päätyössä x TOL x työnantaja
- 411 Tehdyt työtunnit (ml. ylityötunnit) päätyössä x lääni x työnantaja
- 412 Palkansaajien tekemät työtunnit (ml. ylityötunnit) päätyössä x TOL x työnantaja
- 413 Palkansaajien tekemät työtunnit (ml. ylityötunnit) päätyössä x lääni x työnantaja
- 414 Tehdyt ylityötunnit x TOL x lääni
- 415 Tehdyt ylityötunnit x TOL x ammattiasema
- 416 Tehdyt ylityötunnit x TOL x ammattiasema, miehet
- 417 Tehdyt ylityötunnit x TOL x ammattiasema, naiset
- 418 Tehdyt sivutyötunnit x TOL x lääni
- 419 Tehdyt sivutyötunnit x TOL x päätyön ammattiasema
- 420 Tehdyt sivutyötunnit x TOL x päätyön ammattiasema, miehet
- 421 Tehdyt sivutyötunnit x TOL x päätyön ammattiasema, naiset
- 422 Tehdyt työtunnit (ml. yli- ja sivutyötunnit) osa-aikatyössä x sp x päätyön ammattiasema x TOL
- 423 Tehdyt työtunnit (ml. yli- ja sivutyötunnit) kokoaikatyössä x sp x päätyön ammattiasema x TOL

Keskimääräiset tehdyt viikkotyötunnit työssäollutta kohti

- 500 Tehdyt työtunnit keskimäärin viikossa päätyössä x TOL x ammattiasema
- 501 Tehdyt työtunnit keskimäärin viikossa päätyössä x TOL x ammattiasema, miehet
- 502 Tehdyt työtunnit keskimäärin viikossa päätyössä x TOL x ammattiasema, naiset
- 503 Kokoaikatyössä tehdyt työtunnit keskimäärin viikossa päätyössä x TOL x ammattiasema
- 504 Kokoaikatyössä tehdyt työtunnit keskimäärin viikossa päätyössä x TOL x ammattiasema, miehet
- 505 Kokoaikatyössä tehdyt työtunnit keskimäärin viikossa päätyössä x TOL x ammattiasema, naiset
- 506 Osa-aikatyössä tehdyt työtunnit keskimäärin viikossa päätyössä x TOL x ammattiasema

- 507 Osa-aikatyössä tehdyt työtunnit keskimäärin viikossa päätyössä x TOL x ammattiasema, miehet
- 508 Osa-aikatyössä tehdyt työtunnit keskimäärin viikossa päätyössä x TOL x ammattiasema, naiset
- 509 Tehdyt työtunnit keskimäärin viikossa sivutyössä x TOL x päätyön ammattiasema
- 510 Tehdyt työtunnit keskimäärin viikossa sivutyössä x TOL x päätyön ammattiasema, miehet
- 511 Tehdyt työtunnit keskimäärin viikossa sivutyössä x TOL x päätyön ammattiasema, naiset

Työttömät

- 600 Työttömät, (työvoima, työlliset) ja työttömyysasteet x TOL
- 600a Työttömät (työvoima, työlliset) x ammatti
- 600b Työttömät (työvoima, työlliset) x status x TOL
- 601 Työttömät, (työvoima, työlliset) ja työttömyysasteet x sp x TOL
- 601a Työttömät (työvoima, työlliset) x sp x ammatti
- 602 Työttömät ja työttömyysasteet x lääni x ikä
- 603 Työttömät, (työvoima, työlliset) ja työttömyysasteet x sp x ammattiasema
- 604 Työttömät x sp x ikä (10-v.) x työttömyyden laatu
- 605 Työttömät x työttömyyden laatu x sp x työn etsintä
- 606 Työttömät x työnetsintätapa x sp x työttömyyden tausta
- 607 Työttömät x työnetsintätapa x ikä
- 608 Työttömät x työnetsintätapa x ammattiasema
- 609 Työttömät x työttömyyden tausta x sp x ikä
- 610 Työttömänä olleet ja työttömyyspäivät x sp x ikä x lääni
- 611 Työttömänä olleet x sp x TOL
- 612 Työttömyyspäivät x työttömänäolo x sp x TOL

Koulutusaste¹⁾

15–74 -vuotias väestö

- 01 p 15–74 -vuotiaat x toiminnan laatu x sp x koulutusaste
- 02 p 15–74 -vuotiaat x sp x ikä x koulutusaste
- 03 p 15–74 -vuotias väestö ja työvoimaan kuulumaton väestö x lääni x koulutusaste

Työvoima

- 04 p Työvoima x sp x työvoimapiiri x koulutusaste
- 05 p Työvoima x sp x ikä x koulutusaste

- 06 p Työvoima x sp x lääni x koulutusaste
- 07 p Työvoima x sp x ammattiasema x koulutusaste
- 08 p Työvoima x sp x TOL x koulutusaste
- 09 p Työvoima x ikä x TOL x koulutusaste

Työvoimaan kuulumattomat

- 10 p Työvoimaan kuulumaton väestö x sp x ikä x koulutusaste

Työlliset

- 02ka Työlliset x TOL x ikä x koulutusaste
- 08b Työlliset x sp x TOL x koulutusaste
- 08c Työlliset x sp x TOL x koulutusaste x ikä
- 12 p Työlliset x sp x ikä x koulutusaste
- 13 p Työlliset x sp x normaali työaika x koulutusaste
- 14 Työlliset x sp x työssäolo x koulutusaste
- 15 p Palkansaajat x sp x työnantajatyypin x koulutusaste

Työttömät

- 17 p Työttömät x sp x ikä x koulutusaste
- 18 Työttömät x työttömyyden tausta x koulutusaste

Koulutusala

- 31 p 15–74 -vuotiaat x toiminnan laatu x sp x koulutusala
- 32 15–74 -vuotiaat x sp x ikä (10-v.) x koulutusala
- 33 Työvoimaan kuulumaton väestö x sp x ikä (10-v.) x koulutusala
- 34 Työvoimaan kuulumaton väestö x lääni x koulutusala
- 35 p Työvoima x sp x ikä (10-v.) x koulutusala
- 36 Työvoima x lääni x koulutusala
- 37 Työvoima x TOL x koulutusala
- 38 Työvoima x koulutusaste x koulutusala x lääni
- 39 Työvoima x työvoimapiiri x koulutusala
- 40 Työvoima x koulutusaste x koulutusala x työvoimapiiri

Ammatti

- 50 Työlliset x ammattiasema x ammatti x sunnuntaina työskentely
- 50b Työssä olleet työlliset x ammattiasema x ammatti x sunnuntaina työskentely

- 50c Työssä olleet työlliset x ammattiasema x ammatti x lauantaina työskentely
- 51 p Työvoima x sp x ikä (10-v.) x ammatti (1-2 num.)
- 51 p Työvoima x sp x ikä (10-v.) x ammatti (prosenttijakauma)
- 52 p Työvoima x sp x lääni x ammatti (1-2 num.)
- 52a Työlliset x sp x lääni x ammatti (1-2 num.)
- 53 p Työvoima x sp x TOL x ammatti (1-num.)
- 54 p Työvoima x sp x koulutusaste x ammatti (1-num.)
- 54a Palkansaajat x sp x koulutusaste x ammatti (1-num.)
- 54b Työlliset x sp x koulutusaste x ammatti (1-num.)
- 55 p Työvoima, työlliset ja työttömät x sp x ammatti (1-2 num.)
- 56 Työlliset x sp x ammattiasema x ammatti (1-num.)
- 57 Työlliset x sp x työssäolo x ammatti (1-num.)
- 58 Työlliset x sp x normaali työaika x ammatti (1-num.)
- 59 Koko- ja osa-aikatyölliset x sp x ammatti (1-2 num.)
- 60 Työlliset x ajankäyttö (päivät) x ammatti (1-2 num.)
- 61 Työlliset x sp x sairauspäivien määrä x ammatti (1-num.)
- 62 Työttömät ja työttömyysasteet x sp x ammatti (1-num.)
- 63 p Työvoima x sp x koulutusala x ammatti (1-num.)
- 64 Työvoima x sp x koulutusala x ammatti (1-2 num.)
- 65 Työlliset x sp x ammattiasema x ammatti (2-num.)
- 66 p Työvoima x sp x ammattiasema x ammatti (1-num.)
- 67 Työlliset x sp x ammatti (4-num.)
- 68 Työlliset x ammattiasema x ammatti (4-num.)
- 69 Palkansaajat (työlliset) x TOL x ammatti 84-num.)
- 70 Työvoima, työlliset, työttömät x ammatti (4-num.)
- 70a Rakennusalan työvoima x ikä x ammatti (4-num.)
- 70b Rakennusalan työlliset x ikä x ammatti (4-num.)
- 70ab Työlliset x ikä x ammatti (4-num.)
- 70c Rakennusalan työvoima x ikä x ammatti (2-num.)
- 70d Rakennusalan työvoima x lääni x ammatti (2-num.)
- 80 Työvoima x työvoimapiiri x ammatti (1-2 num.)

Sosioekonominen asema

- 71 p Palkansaajat (työlliset) x sp x ikä (10-v.) x sosioekonominen asema
- 72 Palkansaajat (työlliset) x TOL x sosioekonominen asema
- 73 Palkansaajat (työlliset) x sp x kokoaikatyö/osa-aikatyö x sosioekonominen asema
- 74 Palkansaajat (työlliset) x työssäolo x sosioekonominen asema
- 75 Palkansaajat (työlliset) x koulutusaste x sosioekonominen asema
- 76 Palkansaajat (työttömät) x sp x sosioekonominen asema
- 77 Palkansaajat (työlliset) x sp x sosioekonominen asema x ammatti (2-num.)

Erikoisaluetoasteet

- 01 15–74 -vuotias väestö x sp x toiminnan laatu x seutukaava-alue (pääkaupunkiseutu)
- 02 15–74 -vuotias väestö x sp x ikä x seutukaava-alue (pääkaupunkiseutu)
- 03 Työvoima x sp x ikä x seutukaava-alue (pääkaupunkiseutu)
- 04 Työvoimaosuudet x sp x ikä x seutukaava-alue (pääkaupunkiseutu)
- 05 p Työlliset x TOL x seutukaava-alue (pääkaupunkiseutu)

1-vuotisikätoasteet

- 01 15–74 -vuotiaat x sp x toiminnan laatu x 1-vuotisikäryhmä

A

<input type="checkbox"/> Kooditettavaa	65-74 v	Kerta	Tutkimusviikko	Muu tutkimus
<input type="checkbox"/> Tarkistettavaa				

B

TY 81 kk Kno	Puh. koti	Puh. työ	Kieli	Kunta	E	Seur. tutk.
--------------------	-----------	----------	-------	-------	---	-------------

C

Haast. no	LO	TA	TIE	PV	KK	KO	LO 1 = saatu haastattelu TA 1 = käyntihaastattelu 2 = puhelinhaastattelu kotoa 3 = puhelinhaastattelu työpaikalta	TIE 1 = kohde itse 2 = kohteen puoliso 3 = kohteen isä/äiti/lapsi/veli/sisar 4 = muu	PV = Haast.päivä KK = Haast. kuukausi KO = Kontaktkoodi K25
-----------	----	----	-----	----	----	----	--	---	---

D

Kunnan no ja nimi	Kylä/kaupunginosa	Postinno	Kiinteistötunnus	Rak.no	Os.no	Ään.alue
-------------------	-------------------	----------	------------------	--------	-------	----------

E

Nimi

Lähiosoite

Postinno ja postitoimipaikka

F

Henkilön sukunimi ja etunimet							Kansalaisuus	Jä
Henkilötunnus	Kieli	Suku- puoli	Siv- säätty	Synt. kunta	Ed. kunta	Kunta vsta	Ammatti	Väestörekisteri

G

Edellinen vastaus: HAAST. NO LO E TA TIE TUT.KK. TYÖSSÄ POISSA MUU KO TYÖAI

KAIKKI:

Tämän tutkimuksen kysymykset koskevat pääosin viime/toissa viikkoa, joka ajoittui (Ks. tutkimusviikko lokerosta) väliselle ajalle maanantaista sunnuntaihin.

1 Ollitteko viime/toissa viikolla työssä yhtenä tai useampana päivänä, (joko toisen palveluksessa, perheen maatilalla tai yrityksessä tai ammatinharjoittajana)?

Kyllä 1→K8
Ei 2

2 Ollitteko tilapäisesti poissa työstä koko viikon työsuhteen jatkuessa esim. sairaana, lomalla, päivärahan oikeuttavalla äitiyslomalla tms.?

Kyllä 1→K8
LOMAUTETUT OVAT TYÖTÖMIÄ, MERKITÄÄN EI Ei 2

3 Entä mikä seuraavista vaihtoehtoista kuvaa parhaiten tilannettanne viime/toissa viikolla? Ollitteko

työtön tai lomautettu palkalta	1
varusmies	2→K23
opiskelija/koululainen	3
työkyvyttömyyseläkkeellä tai pitkäaikaisesti sairas	4
eläkkeellä iän tai työvuosien perusteella	5
työttömyyseläkkeellä	8
hoiditte omaa kotitaloutta	6
teitte muuta, mitä?	7

TYÖTÖN:

4 Mikä seuraavista kuvaa tilannettanne viime/toissa viikolla?

etsitte työtä	1
odotitte sovittun työn alkamista	2
ollitte lomautettuna palkalta	3
saitte työttömyyseläkettä ja etsitte työtä?	4

5 Oletteko etsinyt työtä viimeisen kuukauden aikana:

työvoimatoimiston kautta?	Kyl- lä	Ei	EOS
ottamalla suoraan yhteyttä työnantajiin?	1	2	9
seuraamalla lehti-ilmoituksia tai ilmoittamalla itse?	1	2	9
tuttavien tai sukulaisten kautta?	1	2	9
muulla tavoin, miten?	1	2	9

JOS HENKILÖ EI OLE ETSINYT TYÖTÄ, VAIKKA KYS. 4=1 TAI 4, HÄN EI OLE TYÖTÖN. PALAA K3: EEN. JOS KYS. 4=2-3→K7

TYÖTÖN JA ETSII TYÖTÄ (Kysytään vain, jos kys. 4=1 tai 4):

6 Jos sopivaa työtä olisi ollut tarjolla, olisitteko viime/toissa viikolla voinut ottaa työtä vastaan?

Kyllä a→K7
Ei, miksi? b

VAIHTOEHTOON b VASTANNUT EI OLE TYÖTÖN, JOS TYÖHÖN MENON ESTE ON PYSYVÄ → K3

TYÖTÖN:

7 Seuraavaksi kysytään tilannettanne ennen työttömyyttä:

oletteko työssä 1

hakeudutteko nyt ensimmäistä kertaa pysyvästi työelämään 2 } K23

vai oletteko muuten siirtymässä työelämään? 3 }

TYÖLLINEN/TYÖTÖN TYÖSSÄ ENNEN TYÖTTÖMYYTTÄ:

Työpaikkaa ei esitetyt → K9

8 **TYÖLLINEN:** Onko työpaikkanne edelleen: → K9

TYÖTÖN: Oliko työpaikka, josta jällite työttömäksi:

Työpaikka muuttunut → K9

Sama → K10

9 **TYÖLLINEN:** Mikä on työnantajanne tai oman yritysne nimi? (Koskee päätyötä, jos useita työpaikkoja)

TYÖTÖN: Mikä oli sen työpaikan nimi, josta jällite työttömäksi?

KOODITUS → (A)

Työpaikan nimi

Mikä on työpaikan toimi- tai tuotantoala?

Missä kunnassa tämä työpaikka sijaitsee?

Ammattia ei esitetyt → K11

10 **TYÖLLINEN:** Onko ammatinne edelleen: → K11

TYÖTÖN: Oliko ammatinne tässä työpaikassa:

Ammatti muuttunut → K11

Sama → K12

11 Mikä on/oli ammatinne tässä työpaikassa? KOODITUS → (A)

Status

12 Oletteko/Ollitteko:

palkansaaja 1

yrittäjä maatilalla, liike- tai muussa yrityksessä, ammatinharjoittaja 2

työskentelette perheenjäsenen yrityksessä ilman varsinaista palkkaa? 3

TYÖLLINEN: EI MAATILA → K14

TYÖTÖN: EI MAATILA → K23

TYÖSSÄ MAATILALLA:

13 Teittekö maatilalla (viime/toissa viikolla) pääosin:

maataloustyötä (maanviljely, karjanhoito, puutarha, turkistarha, kalastus) 1

metsätaloustyötä (metsänhoito, puunkorjuu, tms.) 2

muuta työtä, mitä? 3

HUOM. KYS. 13 MÄÄRITTÄÄ MAATILAN TOIMIALAN KYSYMYKSISSÄ 8 JA 9

TYÖTÖN → K23

TYÖLLINEN:

14 Kuinka monta tuntia on säännöllinen (normaali) työaikaan viikossa ilman ylittöitä?
KOSKEE PÄÄTYÖPAIKKAA

HUOMIOI PEKKASVAPAAAT Tuntia viikossa

JOS EI SÄÄNNÖLLISTÄ TYÖAIKAA, PYYDÄ ARVIOIMAAN KESKIMÄÄRÄINEN VIIKKOTYÖAIKA (ESIM. YRITTÄJÄT, OPETTAJAT, PERIODITYÖNTEKIJÄT)

HUOM. PUOLET TUNNIT KOROTETAAN, JOS EDELLÄ ON PARITON NUMERO.

15 Kuinka monta päivää ollite viime/toissa viikolla: KOSKEE PÄÄTYÖPAIKKAA

työssä päätyöpaikassanne? PÄIVIEN LKM

työstä vapaana viikonlopun, vapaapäivän tai loman takia?

poissa työstä oman sairauden takia?

äitiyslomalla?

muusta syystä poissa työstä, esim. lapsen sairaus, lakko?

työttömänä esim. lyhennetyn työviikon takia? ...

TARKISTA MAHDOLLISET TUNTEMATON POISSAOLOPÄIVÄT

YHTEENSÄ 7

EI TYÖSSÄOLOPÄIVÄ → K18

TYÖSSÄ TUTKIMUSVIIKOLLA:

16 Kuinka monta tuntia työskentelitte päätyöpaikassanne viime/toissa viikolla, kun mahdolliset ylityöt lasketaan mukaan? (Kotitaloustyötä ei lueta työaikaan. Tilapäiset tunninkin poissaolot vähennetään)

Tehdyt työtunnit ml. ylityö

Tehdyt ylityötunnit?

HUOM. PUOLET TUNNIT KOROTETAAN, JOS EDELLÄ ON PARITON NUMERO.

17 Työskentelittekö tässä työpaikassa viime/toissa viikolla:

	Kyl- lä	Ei	EOS
lauantaina?	1	2	9
sunnuntaina?	1	2	9

18 Teittekö viime/toissa viikolla päätyönne ohella muuta työtä?

Kyllä 1

Ei 2 → K23

19 Mikä on sivutyöpaikan (pääsivutyöpaikan) nimi? KOODITUS → (A)

Mikä on sivutyöpaikan toimiala?

20 Kuinka monta tuntia teitte sivutöitä viime/toissa viikolla? (Tunnit yhteensä, jos useita sivutyöpaikkoja)

Sivutyössä tehdyt työtunnit viikossa → K23

TYÖVOIMAAN KUULUMATON:

21 Oletteko viimeisen kuukauden aikana etsinyt työtä työnvälityksen tai lehti-ilmoitusten kautta tai muulla tavoin?

Kyllä 1

Ei 2 → K23

22 Jos sopivaa työtä olisi ollut tarjolla, olisitko viime/toisssa viikolla voinut ottaa työtä vastaan?

Kyllä a → K3

Ei, miksi? b

VAIHTOEHTOON a VASTANNUT ON TYÖTÖN, SAMOIN HENKILÖ, JOLLA ON TILAPÄINEN ESTE → K3

23

A 65—74-VUOTIAAT, JOTKA OVAT ELÄKKEELLÄ:

4.—5. KERTAA MUKANA: Tutkimuksemme päättyy Teidän osaltanne tähän haastatteluun. KIITOS.

1.—3. KERTAA MUKANA: Teemme samanlaisen haastattelun noin 1/2 vuoden kuluttua. Voiko Teidät silloin tavoittaa puhelimitse?

Ei Sama numero Numero muuttuu tai on uusi
 EOS

MUUTOKSET/UUDET NUMEROT ETUSIVULLE.

B MUUT, 5. KERTAA MUKANA:

Tutkimuksemme päättyy Teidän osaltanne tähän haastatteluun. KIITOS.

C MUUT, 1.—4. KERTAA MUKANA:

Haastattelemme Teitä seuraavan kerrankk kuluttua

.....kuussa

KERTA RIVILLÄ A 1, 2, 4 → 3 kk kuluttua
3 → 6 kk kuluttua

a) Oletteko silloin tavattavissa puhelimitse kotona?

Ei Sama numero Numero muuttuu tai on uusi
 EOS

MUUTOKSET/UUDET NUMEROT ETUSIVULLE.

TYÖLLINEN/TYÖPUHELIN

b) Entä voiko Teitä haastatella silloin puhelimitse työpaikalta?

Ei Sama numero Numero muuttuu tai on uusi
 EOS

MUUTOKSET/UUDET NUMEROT ETUSIVULLE.

24 Pysyykö osoitteenne samana? (LUE TARVITTAESSA)

Kyllä Ei KORJAA ETUSIVULLE. JOS UUSI OSOITE TIEDOSSA

25 JOS SEURAAVAN KERRAN TAVOITTAMISEEN LIITTYÄ JOTAIN POIKKEAVAA, MERKITSE TIEDOT ALLA OLEVIIN KOHTIIN. KÄYTTÄ TARVITTAESSA HUOMAUTUKSIIN VAIRATTUA TILAA. VOIT MYÖS KYSYÄ TILANNETTA HAAS-TATELTAVALTA. (EI VIIMEISTÄ KERTAA MUKANA OLE-VILLE.)

TÄYTETÄÄN TARVITTAESSA

0 Tutkimuksen jatkuminen sopimatonta pysyvän vaikean työkyvyttömyyden tai sairauden takia, kuvaile

KOODITUS → (A)

1 Ulkomailia tilapäisesti, mihin asti

2 Menee armeijaan ennen seuraavaa haastattelua

3 Mököillä, matkoilla, lomalla

4 Tilapäinen osoite kontaktivihkoon

5 Sopivin ajankohta tavoittamiseen, esim. kellon-aika, päivä

6 Kohde tavoitettavissa vain postitse

7 Osoite muuttuu, muttei tiedossa

8 Puhelinnumero muuttuu, muttei tiedossa

9 Muuta huomioitavaa

KOHDAT 0—9: MERKITSE KONTAKTIKOODIN NUMERO ETUSIVUN C-RIVIN KO-LOKEROON. JOS USEITA, MERKITSE TÄRKEIN. SIIRÄ VIHKOON TARVITTAVAT TIEDOT.

H TARKISTETTAVAA → (A) (Mainitse aina kysymysnumero)

I TÄYTÄ ETUSIVULLA OLEVA C-RIVI SAADUISSA HAASTATELUISSA.

J MERKITSE RASTI (X) ETUSIVUN KOODITETTAVAA -LOKEROON (A-RIVI) AINA, KUN

1. Työpaikka on uusi tai muuttunut (K9)
2. Ammatti on uusi tai muuttunut (K11)
3. Henkilöllä on sivutyöpaikka (K19)
4. Kysymys 25:een tulee merkintä kohtaan 0

K MERKITSE RASTI (X) ETUSIVUN TARKISTETTAVAA -LOKEROON (A-RIVI) AINA, KUN

1. Lomakkeella on epäselviä asioita (TARKISTETTAVAA)

A	<input type="checkbox"/> Kodas <input type="checkbox"/> Granskas	65-74 -årng	Omg. nr	Undersökningsvecka	Tilläggsundersökning								
B	TY 81 kk Kno	Tel. hem			Tel. tjänst			Språk	Kommun	E	Följ. un- dersökning		
C	Intervj. nr	LO	TA	TIE	PV	KK	KO	LO 1 = intervju gjord TA 1 = besöksintervju 2 = telefonintervju (hemma) 3 = telefonintervju (arbetsplats)			TIE 1 = urvalspersonen själv 2 = urvalspersonens make/maka 3 = urvalspersonens far/mor/ barn/syskon 4 = annan person	PV = Intervjudagen KK = Intervjumånaden KO = Kontaktkoden F 25	
D	Kommun nr och namn			By/stadsdel			Postnr	Fastighetsbeteckning		Byggn. nr	Adr. nr	Röstrn. område	
E	Namn												
Bostadsadress													
Postnr och postanstalt													
F	Personens släktnamn och förnamn							Medborgarskap		Jä			
Personbeteckning		Språk	Kön	Civil- stånd	Födel- sehem- kommun	Föreg. kommun	Kom- mun från år	Yrke	Befolkningsregister				
G	Föregående svar: INTERVJ. NR LO E TA TIE KK I ARBETE BORTA ANNAT KO ARB. TID												
ALLA:													
Frågorna i denna undersökning gäller i huvudsak senaste vecka/veckan för två veckor sedan, som inföll (mellan) _____ från måndag till söndag (Se efter frågeveckan i facket)													
1	Arbetade Ni den veckan en eller flera dagar (aningen i annans tjänst, på familjens jordbrukslägenhet eller företag eller som yrkesutövare)?												
Ja											1 → F8		
Nej											2		
2	Var Ni tillfälligt borta från arbetet hela veckan utan att arbetsförhållandet avbröts t.ex. sjuk, på semester, på betald moderskapsledighet ej.dyl?												
DE PERMITTERADE ÄR											Ja	1 → F8	
ARBETSLÖSA, ANTECKNA NEJ											Nej	2	
3	Vilket av följande alternativ beskriver bäst situationen den veckan? Var Ni:												
arbetslös eller permitterad utan lön											1		
beväring											2 → F23		
studerande/skolelev											3		
pensionerad på grund av invaliditet, långvarigt sjuk											4		
pensionerad på grund av ålder eller arbetsår											5 } F21		
hade arbetslöshetspension											8		
skötte Ni eget hushåll											6		
gjorde Ni något annat, vad?											7		
ARBETSLÖS:													
4	Vilket av följande alternativ beskriver Er situation senaste vecka/föregående vecka?												
sökte arbete											1		
väntade på att börja överenskommet arbete											2		
var permitterad utan lön											3		
eller hade Ni arbetslöshetspension och sökte arbete?											4		
5	Har Ni under den senaste månaden sökt arbete:												
genom arbetskraftsbyrån?											Ja	Nej	KIS
genom att direkt kontakta arbetsgivare? ..											1	2	9
genom att följa med tidningsannonser eller genom att själv annonsera?											1	2	9
genom bekanta eller släktingar?											1	2	9
på annat sätt, hur?											1	2	9
OM PERSONEN INTE SÖKT ARBETE TROTS ATT F4=1 ELLER 4, ÄR HON/HAN INTE ARBETSLÖS. ÅTERGÅ TILL F3. OM F4=2-3-F7													
ARBETSLÖS OCH SÖKER ARBETE (Frågas endast om F4=1 eller 4):													
6	Om lämpligt arbete hade funnits tillgängligt, skulle Ni senaste vecka/för två veckor sedan kunnat ta arbete?												
Ja											a → F7		
Nej, varför inte?											b		
DEN SOM SVARAT PÅ ALTERNATIV b, ÄR INTE ARBETSLÖS. OM ARBETSFÖRHINDRET ÄR VARAKTIGT — F3													

ARBETSLÖS:

7 Följande fråga gäller situationen före Er arbetslöshet:

arbetade Ni 1
 söker Ni nu för första gången stadigvarande arbete 2 } F23
 eller återgår Ni annars till arbetslivet? 3

SYSSELSATT/ARBETSLÖS I ARBETE FÖRE ARBETSLÖSHETEN:

Arbetsplatsen inte tryckt på förhand → F9

8 SYSSELSATT: Är Er arbetsplats fortfarande: → F9
 ARBETSLÖS: Var den arbetsplats från vilken Ni blev arbetslös: → F10

Arbetsplatsen förändrad → F9 1 → F10

9 SYSSELSATT: Vad är namnet på Er arbetsgivare eller Ert eget företag? (Gäller huvudsysslan, om flera arbetsplatser)
 ARBETSLÖS: Vad är namnet på den arbetsplats där Ni arbetade innan Ni blev arbetslös?

KODNING → (A)

Arbetsplatsens namn

Vilken bransch eller produktionsgren representerar arbetsplatsen?

I vilken kommun finns arbetsplatsen?

Yrket inte tryckt på förhand → F11

10 SYSSELSATT: Är Ert yrke fortfarande: → F11
 ARBETSLÖS: Var Ert yrke på denna arbetsplats: → F12

Yrket förändrat → F11 1 → F12

11 Vilket är/var Ert yrke på denna arbetsplats? KODNING → (A)

Status

12 Är Ni/Var Ni

löntagare 1
 företagare på jordbrukslägenhet, i affärs- eller annat företag, yrkesutövare 2
 arbetar Ni i familjemedlems företag utan egentlig lön? 3

SYSSELSATT: EJ JORDBRUKSLÄGHENHET → F14
 ARBETSLÖS: EJ JORDBRUKSLÄGHENHET → F23

SYSSELSATT PÅ JORDBRUKSLÄGHENHET:

13 Utförde Ni på jordbrukslägenheten (senaste vecka/för två veckor sedan) i huvudsak:

lantbruksarbete (jordbruk, boskapskötsel, trädgård, pälsfarm, fiske) 1
 skogsbruksarbete (skogsvård, avverkning och röjning el.dyl.) 2
 annat arbete, vad? 3

OBS. F13 FASTSTÄLLER JORDBRUKSLÄGHENHETENS NÄRINGSGREN I FRÅGORN 8 OCH 9 ARBETSLÖS → F23

SYSSELSATT:

14 Hur många timmar är Er regelbundna (normala) arbetstid i veckan utan övertidsarbete?
 GÄLLER DEN HUVUDSAKLIGA ARBETSPLATSEN

Timmar i veckan

OM INGEN REGELBUNDEN ARBETSTID, BE UPPSKATTA DEN GENOMSNITTLIGA VECKOARBETSTIDEN (T.EX. FÖRETAGARE, LÄRARE, PERIODARBETARE)
 OBS. HALVA TIMMAR AVRUNDAS UPPÅT OM FÖREGÅENDE SIFFRA ÄR UDDA.

15 Hur många dagar var Ni senaste vecka/för två veckor sedan: **ANTAL DAGAR**

GÄLLER DEN HUVUDSAKLIGA ARBETSPLATSEN

i arbete på den huvudsakliga arbetsplatsen? ..
 borta från arbetet på grund av veckoslut, ledig dag eller semester?
 borta från arbetet på grund av egen sjukdom?
 på moderskapsledighet?
 borta från arbetet av annan orsak, t.ex. barns sjukdom, strejk?
 arbetslös t.ex. på grund av förkortad arbetsvecka?

KONTROLLERA EVENTUELLA FRÅNVARODAGAR **OKÄND**
SAMMANLAGT 7

INGA ARBETSDAGAR → F18

ARBETADE UNDER UNDERSÖKNINGSVECKAN:

16 Hur många timmar arbetade Ni på Er huvudsakliga arbetsplats senaste vecka/för två veckor sedan, då eventuellt övertidsarbete räknas med? (Hushållsarbete räknas inte med i arbetstiden. Även tillfällig frånvaro, t.ex. en timme, avdras)

Utförda arbetstimmar inkl. övertid
 Utförda övertidstimmar?

OBS. HALVA TIMMAR AVRUNDAS UPPÅT OM FÖREGÅENDE SIFFRA ÄR UDDA.

17 Arbetade Ni på denna arbetsplats senaste vecka/för två veckor sedan:

	Ja	Nej	KIS
på lördagen?	1	2	9
på söndagen?	1	2	9

18 Utförde Ni senaste vecka/för 2 veckor sedan något annat arbete vid sidan av Ert huvudsakliga arbete:

Ja 1
 Nej 2 → F23

19 Vad är namnet på bisyssloarbetsplatsen (den huvudsakliga bisyssloarbetsplatsen)? KODNING → (A)

Bisyssloarbetsplatsens bransch?

20 Hur många timmar gjorde Ni bisysslor senaste vecka/för två veckor sedan? (Timmar sammanlagt, om flera bisyssloarbetsplatser)

Arbetstimmar i veckan på bisyssloarbetsplatsen F23

HÖR INTE TILL ARBETSKRAFTEN:

21 Har Ni under den senaste månaden sökt arbete genom arbetsförmedling eller tidningsannonser eller på annat sätt?

Ja 1
 Nej 2 → F23

22 Om lämpligt arbete hade funnits tillgängligt skulle Ni senaste vecka/lör två veckor sedan ha kunnat ta arbete?

Ja a → F3

Nej, varför inte? b

DEN SOM SVARAT PÅ ALTERNATIV a ÄR ARBETSLÖS, SA ÄVEN PERSON SOM HAR TILLFÄLLIGT FÖRHINDER → F3

23

A 65--74-ÅRINGAR, SOM ÄR PENSIONERADE:

4:e--5:e GÅNGEN MED: Undersökningen är slut för Er del I och med denna intervju. TACK.

1:a--3:e GÅNGEN MED: Vi kommer att göra en likadan intervju om ca 1/2 år.
Kan man då nå Er per telefon?

- Nej
- Samma nummer
- Numret ändras eller är nytt
- KIS

ÄNDRINGAR/NYA NUMMER ANTECKNAS PÅ FRAMSIDAN.

B ÖVRIGA, 5:e GÅNGEN MED:

Denna intervju är för Er del den sista i denna undersökning. TACK.

C ÖVRIGA, 1:a--4:e GÅNGEN MED:

Vi kommer att intervjua Er nästa gång om månader i

Omgången (rad A) 1, 2, 4 → om 3 månader
3 → om 6 månader

a) Är Ni då anträffbar hemma per telefon?

- Nej
- Samma nummer
- Numret ändras eller är nytt
- KIS

ÄNDRINGAR/NYA NUMMER ANTECKNAS PÅ FRAMSIDAN.

SYSSELSATT/TJÄNSTETELEFON

b) Kan man då intervjua Er på arbetsplatsen per telefon?

- Nej
- Samma nummer
- Numret ändras eller är nytt
- KIS

ÄNDRINGAR/NYA NUMMER ANTECKNAS PÅ FRAMSIDAN.

24 Kommer Ni då att ha samma adress? (LÄS UPP VID BEHOV)

- Ja
 - Nej
- KORRIGERA PÅ FRAMSIDAN, OM IP REDAN VET DEN NYA ADRESSEN

25 OM DET ÄR NÅGOT AVVIKANDE NÄR DET GÄLLER ATT NÅ INTERVJUPERSONEN FÖLJANDE GÅNG ANTECKNA UPPGIFTERNA VID NEDANSTÄENDE PUNKTER. ANVÄND VID BEHOV DET UTRYMME SOM RESERVERATS FÖR ANMÄRKNINGAR. DU KAN ÄVEN FRÅGA OM SITUATIONEN AV INTERVJUPERSONEN. (INTE AV DEM SOM ÄR MED SISTA GÅNGEN)

IFYLLS VID BEHOV

0 Fortsättandet av undersökningen olämpligt på grund av kontinuerlig svår invaliditet eller sjukdom. Beskriv

KODNING → (A)

1 Tillfälligt utomlands, till och med

2 Skall in i militären före följande intervju

3 På sommarstugan, på resa, på semester

4 Tillfällig adress i kontakthäftet

5 Lämpligaste tidpunkt att anträffa, t.ex. klockslag, dag

6 Urvalspersonen anträffbar endast per brev.

7 Adressen ändras, men ip vet den inte

8 Telefonnumret ändras, men ip vet det inte

9 Annat att beakta

PUNKTERNA 0--9: ANTECKNA NUMRET PÅ KONTAKTKODEN I KO-FACKET PÅ C-RADEN PÅ FRAMSIDAN. OM DET FINNS FLERA ANTECKNA DET VIKTIGASTE. ÖVERFÖR DE ERFORDERLIGA UPPGIFTERNA I HÄFTET.

H GRANSKAS → (A) (Ange alltid frågans nummer)

I Fyll i C-RADEN PÅ FRAMSIDAN, OM INTERVJUN FÅS.

J ANTECKNA ETT KRYSS (X) I FACK "KODAS" PÅ FRAMSIDAN (RAD A) ALLTID DÅ

1. Arbetsplatsen är ny eller förändrad (F9)
2. Yrket är nytt eller förändrat (F11)
3. Personen har bisyssla (F19)
4. Fråga 25 har en anteckning vid punkt 0

K ANTECKNA ETT KRYSS (X) I FACK "GRANSKAS" PÅ FRAMSIDAN (RAD A) ALLTID DÅ

1. Det finns oklarheter på blanketten (ATT GRANSKAS)



Työvoimatilasto

Arbetskraftsstatistik
Labour Force Statistics
1991



Tietoja: – työhön osallistumisesta, työllisyydestä ja työttömyydestä,
– osa-aikatyöstä ja työajasta
– koulutuksesta ja ammateista,
– työhön osallistumattomasta väestöstä,
– keskeiset tiedot myös lääneittäin,
– katsaus työmarkkinoiden kehitykseen.

Tiedot ovat pääasiassa vuodelta 1991, keskeiset aikasarjat vuodesta 1970.

Julkaisujen myynti:

Tilastokeskus
PL 504
00101 Helsinki
(90) 17 341

Försäljning:

Statistikcentralen
PB 504
00101 Helsingfors
(90) 17 341

Hinta – Pris

120 mk

ISSN 0785-0107
= Työmarkkinat
ISSN 0785-0050



Työvoimatilasto

Arbetskraftsstatistik
Labour Force Statistics
1991



- Tietoja: – työhön osallistumisesta, työllisyydestä ja työttömyydestä,
– osa-aikatyöstä ja työajasta
– koulutuksesta ja ammateista,
– työhön osallistumattomasta väestöstä,
– keskeiset tiedot myös lääneittäin,
– katsaus työmarkkinoiden kehitykseen.

Tiedot ovat pääasiassa vuodelta 1991, keskeiset aikasarjat vuodesta 1970.

Julkaisujen myynti:

Tilastokeskus
PL 504
00101 Helsinki
(90) 17 341

Försäljning:

Statistikcentralen
PB 504
00101 Helsingfors
(90) 17 341

Hinta – Pris

120 mk

ISSN 0785-0107
= Työmarkkinat
ISSN 0785-0050