

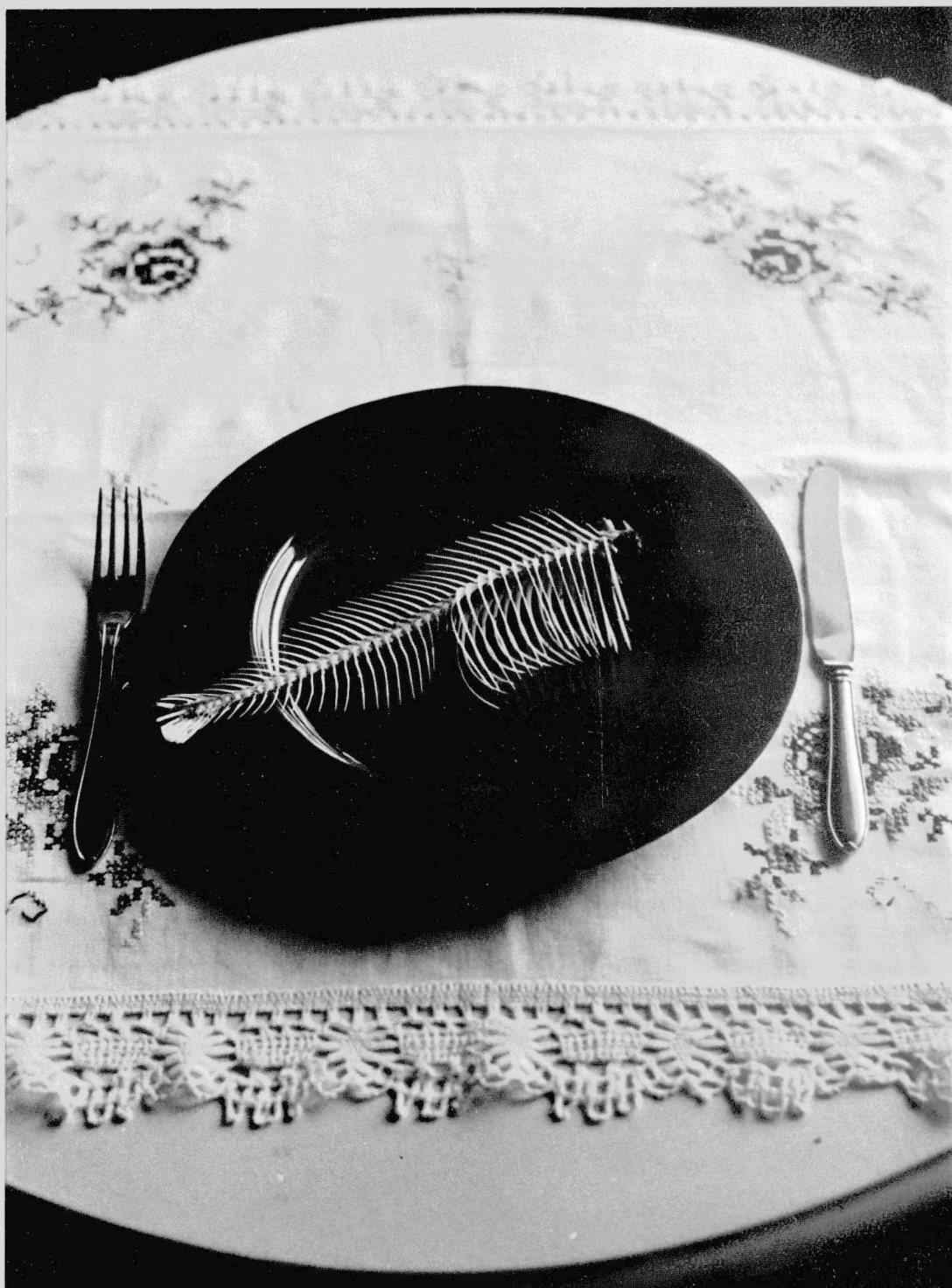

Palkkatilasto

Lönestatistik
Wages and salaries
1992/93





Palkkatilasto

Lönestatistik
Wages and salaries
1992/93

Tiedustelut - Förfrågningar:

Tuula Muhonen
Seppo Kouvonen
Eero Koljonen
(90) 17 341

SVT Suomen Virallinen Tilasto
Finlands Officiella Statistik
Official Statistics of Finland

Helsinki 1993



411 011

Kierrätykseen sopiva tuote
Alhaiset päästöt valmistuksessa

Hakapaino Oy, Helsinki 1993

Sisällys

I Tilastokeskuksen palkkatilastot	2
Ansioiden muodostuminen	5
Palkkatilastoissa käytettävät luokitukset	6
Ansiotasoindeksit	7
Palkkatilastojen peittävyys	7
II Vienti- ja kotimarkkina-alojen tuntipalkat	9
III Tulopoliittiset sopimukset	13
IV Työtaistelut - Labour disputes	14
Työtaistelut vuonna 1992 - Labour disputes in 1992	14
Työtaistelutilasto Suomessa - The Finnish statistics on labour disputes ..	15
Kansainvälinen vertailtavuus - International comparability	16
V Työajat ja palkkasummat	30
Palkansaajien työaikatietoja toimialoittain palkansaajaryhmän ja suku- puolen mukaan vuonna 1992	30
Palkkasummatietoja sektoreittain ja toimialoittain vuonna 1992	34
VI Indeksit - Index	36
Sopimuspalkat ja liukuma	37
Sopimuspalkat, muutokset edellisestä vuodesta %	48
VII Keskiansiosarjat - Average earnings	51
Työntekijöiden kokonaistuntiansioita - Average earnings and numbers of workers in 1970-1992	52
Palkansaajien säännöllisen työajan kuukausikeskiansioita v. 1970-1992 - Average monthly earnings for normal working time in 1970-1992	57
VIII Koulutus ja ansiot	62
XI Tehtävät ja ansiot	67
Teollisuuden toimihenkilöiden lukumäärät ja kuukausikeskiansiot sekä niiden muutokset v.1980 ja 1992	68
Palvelualojen toimihenkilöiden lukumäärät ja kuukausikeskiansiot sekä niiden muutokset v. 1981 ja 1992	77
Julkisen sektorin lukumäärät ja kuukausikeskiansiot sekä niiden muu- tokset v:sta 1985	89

Taulukkuuettelo

I Palkkatilastot

1. Palkansaajien lukumäärä vuonna 1992, 100 henkeä 8

IV Työtaistelut

2. Työtaistelut, niihin suoraan ja välillisesti osallistuneet työntekijät sekä menetetyt työpäivät vuosina 1960-1992 20
3. Työtaistelut, niihin osallistuneet työntekijät sekä menetetyt työpäivät kuukausittain vuonna 1992 21
4. Taulukko 4. Työtaistelut, toimipaikat, työntekijät sekä menetetyt työtunnit lääneittäin vuonna 1992 21
5. Työtaistelut, toimipaikat, työntekijät sekä menetetyt työtunnit ja palkat toimialoittain vuonna 1992 22
6. Työtaistelut, toimipaikat, työntekijät sekä menetetyt työtunnit työtaistelun keston mukaan vuonna 1992 24
7. Työtaistelut, toimipaikat, työntekijät sekä menetetyt työtunnit työtaistelun muodon mukaan vuonna 1992 24
8. Työtaistelut, toimipaikat, työntekijät, menetetyt työtunnit sekä palkat työtaisteluihin osallistuneiden työntekijöiden määrän mukaan 1992 25
9. Työtaistelut, toimipaikat, työntekijät, menetetyt työtunnit sekä palkat työtaistelussa menetettyjen työpäivien mukaan vuonna 1992 25
10. Työtaistelut ja työntekijät työriidan sopimustavan mukaan vuonna 1992 26
11. Työtaistelut, toimipaikat, työntekijät sekä menetetyt työtunnit ilmoitetun syyn mukaan vuonna 1992 26
12. Työtaistelut, toimipaikat, työntekijät sekä menetetyt työtunnit ja palkat työnantajaliittain vuonna 1992 27
13. Työtaistelut, toimipaikat, työntekijät sekä menetetyt työtunnit ja palkat työntekijäliittain vuonna 1992 27
14. Työtaistelut, toimipaikat, työntekijät sekä menetetyt työtunnit palkansaajaryhmittäin vuonna 1992 29
15. Työtaistelut, toimipaikat, työntekijät sekä menetetyt työtunnit kansainvälisen kestomäärittelyn mukaan vuonna 1992 28
16. Työtaistelut muodon mukaan luokiteltuina ja niiden prosentuaaliset osuudet vuosina 1971-1992 29

V Työaika ja palkkasummat

17. Toimihenkilöiden normaali viikkotyöaika toimialoittain vuonna 1992 31
18. Työntekijöiden normaali viikkotyöaika toimialoittain vuonna 1992 32
19. Tehdyt viikkotyötunnit toimialoittain vuonna 1992, kokoaikatyö 33
20. Palkkasummatietoja sektoreittain ja toimialoittain vuonna 1992 35

VI Indeksit

21. Palkansaajien ansiotasoindeksi 1975=100 38
22. Reaaliansioindeksi 1975=100 43
23. Sopimuspalkat, muutokset edellisestä vuodesta, % 48
24. Ansiotason muutos, sopimusvaikutukset sekä liukuman ja rakennemuutoksen vaikutus 1968-1992, Prosenttimuutokset 4:stä neljänneksestä 4:een neljännekseen 49

VII Keskiansiot

25. Työntekijöiden kokonaistuntiansioita ja lukumääriä v. 1970-1992 52
26. Palkansaajien säännöllisen työajan kuukausikeskiansioita v. 1970-1992 58

VIII Koulutus ja ansiot

27. Kuukausipalkkaiset toimihenkilöt koulutusasteen ja palkansaajaryhmän mukaan 3. neljännes 1992 65
28. Kuukausipalkkaiset toimihenkilöt koulutusasteen ja ikäryhmän mukaan 3. neljännes 1992 66

IX Tehtävät ja ansiot

29. Teollisuuslaitosten toimihenkilöiden lukumäärä ja säännöllisen työajan keskiansio tilastoinimikkeen ja sukupuolen mukaan vuosina 1980 ja 1992 69
30. Palvelualojen toimihenkilöiden lukumäärä ja säännöllisen työajan keskiansio tilastoinimikkeen ja sukupuolen mukaan vuosina 1981 ja 1992 79
31. Julkisen sektorin kuukausipalkkaisten lukumäärät ja keskiansiot sekä niiden muutokset v:sta 1985 ammattiryhmän ja sukupuolen mukaan; kunta loka- ja valtio syyskuussa 1992 91

List of tables

IV Labour disputes

2.	Labour disputes, workers direct and indirect involved in disputes and working days idle 1960-1992	20
3.	Labour disputes, workers involved in disputes and working days idle monthly in 1992	21
4.	Labour disputes, establishments, workers and working hours idle by provinces in 1992	21
5.	Labour disputes, establishments, workers, working hours idle and wages lost by branch of industry in 1992	22
6.	Labour disputes, establishments, workers and working hours idle according to duration of labour dispute in 1992	24
7.	Labour disputes, establishments, workers and working hours idle by type of labour dispute in 1992	24
8.	Labour disputes, establishments, workers involved, working hours idle and gross wages lost by workers involved in disputes in 1992	25
9.	Labour disputes, establishments, workers involved, working hours idle and gross wages lost by working days idle in 1992	25
10.	Labour disputes and workers by made of settlement of labour conflict in 1992	26
11.	Labour disputes, establishments, workers and working hours idle by reported motive in 1992	26
12.	Labour disputes, establishments, workers, working hours idle and wages lost by employers' association in 1992	27
13.	Labour disputes, establishments, workers, working hours idle and wages lost by employees' association in 1992	27
14.	Labour disputes, establishments, workers and working hours idle by groups of wage earners in 1992	28
15.	Labour disputes, establishments, employees, and working hours lost in 1992 according to the international definition of continuation of labour dispute	28
16.	Labour disputes classified by type, number and percentage in 1971-1992	29

V Work time and amount of wages and salaries

17.	Normal week worktime of salaried employees by industry in 1992	31
18.	Normal week worktime of the wage earners by industry in 1992	32
19.	Hours worked during a week by industry in 1992, full-time work	33
20.	Amount of wages and salaries by industry, 1985 - 1992	35

VI Index

21.	The index of wage and salary earnings 1975=100	38
22.	The index of real earnings 1975=100	43
23.	Negotiated wages and salaries, percentage changes from previous year	48
24.	Change in earnings, effects of collective agreements and of wage drift and structural change in 1968-1992. Percentage changes from fourth quarter to fourth quarter	49

VII Average earnings

25.	Average earnings and numbers of workers in 1970-1992	52
26.	Average monthly earnings for normal working time in 1970-1992	58

Alkusanat

Vuonna 1992 palkat nousivat 1,9 prosenttia edellisestä vuodesta. Nousu oli pienempi kuin kertaakaan aikaisemmin ns. tulopoliitiikan kaudella. 1970-luvulla keskimääräinen nimellisansioiden vuosinousu oli 13 prosenttia ja 1980-luvulla 9,5 prosenttia.

Reaalisesti palkat alenivat 0,6 prosenttia vuonna 1992. Edellisen kerran näin tapahtui öljykriisin jälkeen vuosina 1977 ja 1978. Vuonna 1993 reaaliansioiden aleneminen on jatkunut edelleen.

Sopimuskorotuksia ei ole ollut eikä varsinaisia palkkaliukumiakaan juuri ole maksettu. Niinpä nimellisansioiden nousu on pääosin johtunut ikä- ja palvelusvuosilisten kertymisestä sekä työllisyyden heikkenemisen aiheuttamista rakenteellisista tekijöistä. Palkansaajien kokema reaaliansioiden aleneminen on ollut monasti suurempaa kuin indekseillä mitattu, sillä lomautukset, lomarahojen leikkaukset ja monet muut ns. säästötoimet eivät näy indeksissä.

Suomalainen palkkatilasto on mosaiikkimainen kokonaisuus, jolla on monta tekijää. Palkkatilastot perustuvat työnantajajärjestöjen ja Tilastokeskuksen keräämiin aineistoihin. Tilastokeskus kokoaa eri alojen palkkatilastot ja julkaisee tiedot alakohtaisissa julkaisuissaan. Palkkatilasto 1992/93 on yhteenveto näistä tilastoista. Palkkoja ja palkkarakenteita on tässä kirjassa kuvattu sektoreittain, toimialoittain ja ammateittain sekä palkansaajan iän, sukupuolen ja koulutuksen mukaan. Julkaisuun sisältyy myös työtaistelutilasto vuodelta 1992.

Muita kaikkia palkansaajia kuvaavia yhteenvetojulkaisuja ovat Ansiotasoindeksi ja Hinta- ja palkkatiedote.

Palkkatilaston 1992/93 on koornut ja toimittanut Tuula Muhonen

Helsingissä joulukuussa 1993

Jarmo Hyrkkö

Palkansaajien keskiansioita 1992

Säännöllisen työajan kuukausikeskiansio
Sektoreittain

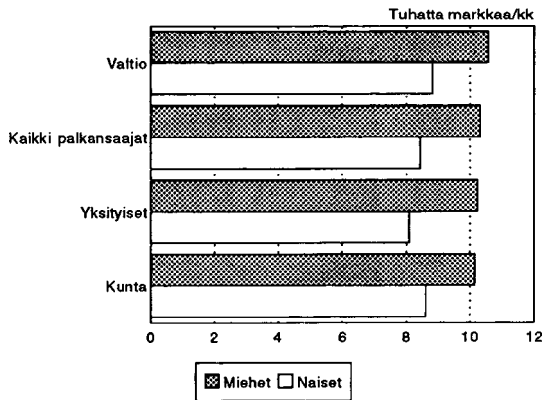

Säännöllisen työajan kuukausikeskiansiot
Toimialoittain

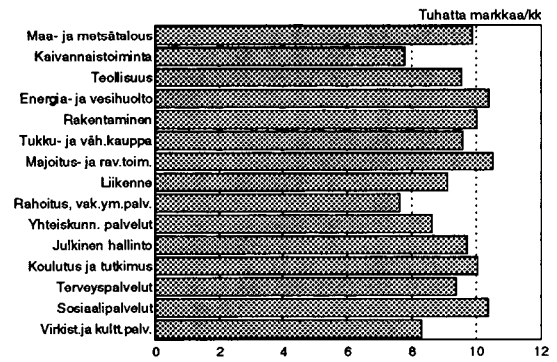

Säännöllisen työajan keskiansio
Ikäryhmittäin

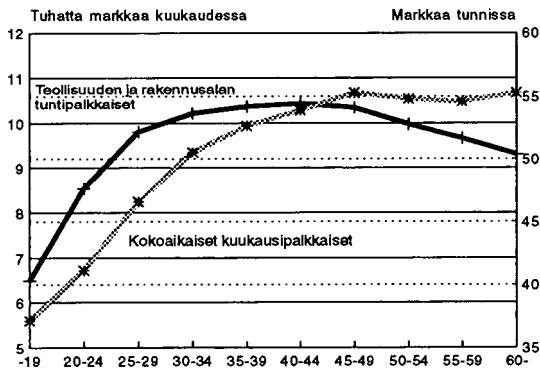

Miesten ja naisten kuukausikeskiansiot
koulutusasteen mukaan

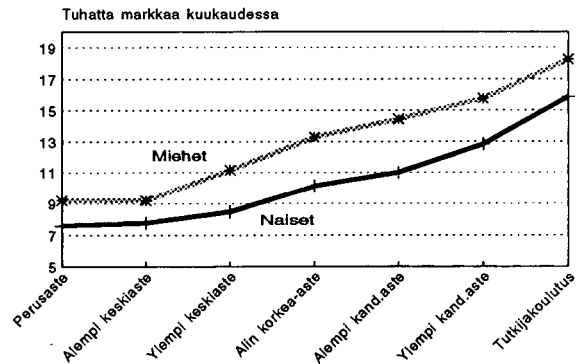

Säännöllisen työajan kuukausikeskiansiot sekä miesten ja naisten keskiansioero

vuosi	Kaikki palkansaajat				Ero %	Kuukausipalkkaiset				Ero %	Tuntipalkkaiset				Ero %
	naiset	mk	miehet	mk		naiset	mk	miehet	mk		naiset	mk	miehet	mk	
1988	6 388		7 989		20,0	6 561		9 045		27,5	5 402		6 811		20,7
1989	6 951		8 721		20,3	7 134		9 836		27,5	5 866		7 458		21,4
1990	7 613		9 534		20,2	7 797		10 690		27,1	6 446		8 184		21,2
1991	8 197		10 114		18,9	8 361		11 240		25,6	6 941		8 613		19,4
1992	8 432		10 321		18,3	8 577		11 419		24,9	7 094		8 682		18,3

Lähde: Palkansaajien ansiotasoindeksi 1985=100

I Tilastokeskuksen palkkatilastot

Palkkoja käsitellään monissa Tilastokeskuksen tilastoissa. Tuotantoa kuvaavissa tilastoissa, kuten teollisuustilastossa, palkat ovat mukana toimipaikkojen ja yritysten kustannuskomponentteina. Verotusaineistoihin perustuvissa tulotilastoissa palkat ovat tulojen keskeinen osa ja tilastoyksikkönä on usein esimerkiksi kotitalous. Varsinaiset palkkatilastot poikkeavat edellä mainituista: tietolähteenä on palkanlaskenta-aineisto ja tilastoyksikkönä palkansaaja.

Palkkatilastoja laativat Tilastokeskuksen lisäksi mm. eri työnantajajärjestöt. Työnantajajärjestöjen laatimat palkkatilastot palvelevat ensisijaisesti alakohtaista sopimustoimintaa. Tilastokeskuksen palkkatilastoilla on tämän lisäksi yleisempiä tehtäviä. Perinteisesti julkaiseminen Tilastokeskuksen julkaisusarjassa on merkinnyt tilastotietojen auktorisointia. Tilastokeskuksen palkkatilastot pyrkivät kuvaamaan kattavasti kaikkien palkansaajaryhmien ansiotasoa ja sen kehitystä sekä toimimaan yleisenä informaationa ja talous- ja tulopoliittikan apu- ja analyysivälineenä.

Hinnat ja palkat -yksikön laatimat palkkatilastot voidaan ryhmitellä näin				
JULKINEN SEKTORI		YKSITYINEN SEKTORI		INDEKSIT
Valtion virka- ja työsuh- teisten kuukausipalk- kaisten palkat	Kuntasektorin virka- ja työsuhteisten kuukausi- palkkaisten palkat	Palvelualojen toimi- henkilöiden palkat	Maa- ja metsätyönteki- joiden palkat	Palkansaajien ansiotasoindeksi 1990 = 100
Valtion ja kuntasektorin työsuh- teisten tuntipalkkaisten palkat	Kuntien työvoimakustan- nustutkimus	Teollisuuslaitosten toimihenkilöiden palkat	Teollisuus- ja rakennus- alan työntekijöiden palkat	Vanhat indeksit: 1985=100 1980=100 1975=100 1964=100 1938=100
		Voittoa tavoittelematto- mien yhteisöjen toimi- henkilöiden palkat	Liikenteen työntekijöiden palkat	

Valtiosektorin palkkatilastot kattavat budjettitalouden piirissä toimivien virastojen ja laitoksien palkansaajat. Kuntasektorin tilastot laaditaan kuntien ja kuntainliittojen palveluksessa olevien palkansaajien palkoista. Yksityisellä sektorilla tilastoja laaditaan sekä järjestäytyneiden että osin myös järjestäytymättömien työnantajien palveluksessa olevien työntekijöiden ja toimihenkilöiden palkoista. Voittoa tavoittelemattomien yhteisöjen palkkatilastot laaditaan yksityisten valtionapulaitosten, järjestöjen ja evankelis-luterilaisten seurakuntien palkansaajista.

Palkkatilastoaineistojen perusteella lasketaan palkansaajien ansiotasoindeksi 1990=100. Se on yhteenveto palkkatilastojen tuloksista ja kuvaa palkansaajaryhmien keskiansioiden kehittymistä neljännesvuosittain. Laskennassa käytetään hyväksi sopimusvaikutusarvioihin perustuvaa sopimuspalkkaindeksiä. Indeksejä kuvataan tarkemmin toisaalla tässä julkaisussa.

Tuotantotavan perusteella Tilastokeskuksen julkaisemat palkkatilastot voidaan ryhmitellä neljään ryhmään:

- tilastot, joiden perusaineiston kerää Tilastokeskus
- muiden aineistoista tehdyt tilastot
- Tilastokeskuksen ja työnantajajärjestöjen yhdistetystä aineistosta laaditut tilastot
- muiden tekemät ja Tilastokeskuksen julkaisemat tilastot.

Tilastokeskus kerää kuntasektorin tunti- ja kuukausipalkkaisten, järjestöjen toimihenkilöiden sekä metsätalouden työntekijöiden palkkatiedot.

Valtion kuukausipalkkaisten tilastot laaditaan Valtiokonttorin ylläpitämästä rekistereistä, samoin kuin voittoa tavoittelemattomien yhteisöjen tilastoon sisältyvien valtionapulaitosten palkkatilastot. Yksityisellä sektorilla laaditaan palvelualan toimihenkilöiden tilastot Tilastokeskuksen ja Liiketyönantajien Keskusliiton sekä autoliikenteen työntekijöiden tilastot Tilastokeskuksen ja Teollisuuden ja Työnantajien Keskusliiton aineistoista: työnantajajärjestö kerää tiedot järjestäytyneiltä ja Tilastokeskus otokseen perustuen järjestäytymättömiltä työnantajilta. Palveluala jakautuu kaupan, ravitsemis- ja majoitusliikkeisiin, pankkeihin, vakuutuslaitoksiin, atk-alaan sekä apteekkeihin ja matkatoimistoihin.

Lisäksi Tilastokeskus julkaisee TTn luokiteltuun aineistoon perustuvat tilastot teollisuuden toimihenkilöistä (TTn alojen toimihenkilöt), teollisuuden, rakennusalan ja abtausalan työntekijöistä ja ulkomaan meriliikenteestä. Valtionkonttorin tuottamat tilastot valtion työsopimussuhteisista tuntipalkkaisista. Seurakuntien palkkatilasto perustuu Kirkon sopimusvaltuuskunnan laskemaan aineistoon.

Valtion kuukausipalkat

Tilasto laaditaan Valtiokonttorin ylläpitämästä valtiovarainministeriön rekistereistä: valtion virkamiesrekisteri ja valtion työsopimussuhteisten kuukausipalkkaisten rekisteri. Rekisterit kattavat kaikki tiedusteluukauden ensimmäisenä päivänä virka- tai yksityisoikeudellisessa työsopimussuhteessa valtioon olleet kuukausipalkkaiset. Rekistereitä päivitetään kerran vuodessa. Vuoden 1990 ja 1991 tiedot ovat syyskuulta, aikaisempina vuosina päivytyskuukausi on ollut yleensä lokakuu. Tilastokeskus saa rekistereistä käyttöönsä yksilökohtaiset tiedostot.

Vuoden 1992 tilastoon sisältyi yhteensä 190 800 palkansaajaa, joista 126 400 oli täysipalkkaisia kotimaassa toimivia virkasuhteisia ja 43 100 täysipalkkaisia kokoaikaisia työsopimussuhteisia.

Valtion tuntipalkat

Tilasto laaditaan Valtiokonttorin ylläpitämästä valtiovarainministeriön rekisteristä (valtio työsopimussuhteisten tuntipalkkaisten rekisteri), jota on päivitty neljä kertaa vuodessa. Tiedot koskevat helmi-, touko-, syys- ja marraskuuta. Rekisteri kattaa yksityisoikeudellisessa työsopimussuhteessa valtioon olevat palkansaajat lukuunottamatta metsäalan työehtosopimuksen piiriin kuuluvia työntekijöitä, jotka ovat mukana metsätyöntekijöiden palkkatilastossa ja tuntiohjeita, jotka sisältyvät valtion kuukausipalkkaisten tilastoon, sekä meriliikenteen tuntipalkkaisten.

Vuoden 1992 marraskuun tilasto sisälsi tiedot 9 224 tuntipalkkaista. Vuonna 1993 tilasto laaditaan kaksi kertaa helmi- ja marraskuulta.

Kuntasektorin kuukausipalkat

Tilasto laaditaan Tilastokeskuksen kunnallisen henkilökunnan rekisterin perusteella. Rekisteriä päivitetään kerran vuodessa. Päivytyskuukausi on yleensä syyskuu tai lokakuu. Rekisteri kattaa kuntien ja kuntainliittojen palveluksessa tiedusteluukauden 1. päivänä olleet virkasuhteiset ja työsopimussuhteiset kuukausipalkkaiset.

Vuoden 1992 tiedusteluun sisältyi yhteensä 415 600 palkansaajaa, joista 307 900 oli koko kuukauden täysimääräisiä palkkaa saaneita päätoimisia kuukausipalkkaisten.

Kuntasektorin tuntipalkat

Tilasto laaditaan Tilastokeskuksen kuntien tuntipalkkaisten palkansaajien rekisteristä, jota on päivitetty neljä kertaa vuodessa helmi-, touko-, elo- ja marraskuun tiedoin. Rekisteri kattaa kuntien ja kuntainliittojen tuntipalkkaisten työntekijöiden työehtosopimuksen piiriin kuuluvat palkansaajat, joiden työsuhde on vähintään viikon mittainen.

Marraskuun 1992 tiedustelun piiriin kuului 27 266 tuntipalkkaista palkansaajaa. Vuonna 1993 kuntasektorin tuntipalkkatilasto laaditaan kaksi kertaa vuodessa helmi- ja marraskuulta.

Maataloustyöntekijöiden palkat

Tilastoa on laadittu Tilastokeskuksen tekemän otostiedustelun perusteella neljännesvuosittain. Vuoden 1992 neljännellä neljänneksellä arvioitiin tilaston kuvaavan perusjoukon kooksi 3 780 työntekijää.

Vuodesta 1993 lähtien tilaston tiedot perustuvat Maaseudun Työnantajaliiton jäsenyrityksiltään keräämään palkkatilastoaineistoon. Tilasto koskee täysin työkykyisiä, 15 vuotta täyttäneitä, yritykseen työsuhhteessa olevia tunti- ja kuukausipalkkaisia työntekijöitä. Tiedot kerätään kaksi kertaa vuodessa kesä- ja joulukuussa.

Metsätyöntekijöiden palkat

Tilastossa ovat mukana atk-palkanlaskentaa käyttävien metsätyönantajien metsäalan työehtosopimuksen piiriin kuuluvat työntekijät. Työnantaja toimittaa palkkatiedot täydennettynä tilastoinnin edellyttämällä tiedoilla työsuhteesta, työlajista, palkkausmuodosta, työpäivien ja -tuntien määrästä. Tilastokeskus saa kuukausittain käyttöönsä yrityksen, metsälautakuntien, taimitarhojen ja metsänhoitoyhdistysten aineistot. Näistä laaditaan 18-65 vuotiaiden metsätyöntekijöiden neljännesvuosittainen- ja vuosiansiotilasto. Vuonna 1992 tilastoon kuului neljänneksittäin keskimäärin noin 7 000 - 8 000 työntekijää.

Teollisuuden kuukausipalkat

Tilasto laaditaan Teollisuuden ja Työnantajain Keskusliiton (TT) jäsenyritystensä toimihenkilöiden palkoista tekemän tiedustelun perusteella. Tiedot kerätään vuosittain elokuulta ja koskevat kaikkia koko tiedusteluukauden yrityksen palveluksessa olleita yli 18-vuotiaita kokoaikaisia toimihenkilöitä, lukuunottamatta pitempiaikaisissa tehtävissä ulkomailla työskennelleitä, ylintä johtoa sekä omistus- tai sukulaisuussuhteen perusteella yrityksessä työskenteleviä. Tilastokeskus saa käyttöönsä luokitellun nauhatiedoston. Vuoden 1992 tilastoon sisältyi 133 137 toimihenkilöä, teollisuudesta, rakennusosalta, liikenteestä ja eräiltä muilta toimialoilta.

Teollisuuden ja rakennusalan työntekijöiden palkat

Tilastojen tiedot perustuvat TT:n jäsenyrityksiltään keräämiin tietoihin. Tilastot koskevat täysin työkykyisiä yritykseen työsuhhteessa olevia tunti- ja kuukausipalkkaisia työntekijöitä mukaan lukien osa-aikaiset. Tiedot kerätään koko vuosineljännekseltä neljännesvuosittain.

Tilastokeskus saa käyttöönsä valmiiksi luokitellun nauhaaineiston. Vuoden 1992 neljännen neljänneksen tilastot sisälsivät tiedot 157 428 teollisuustyöntekijästä ja 29 161 rakennusalan työntekijästä. Vuonna 1993 tilasto laaditaan ainoastaan toiselta ja neljänneltä neljännekseltä.

Palvelualojen palkat

Tilaston tiedot perustuvat Liiketyönantajain Keskusliiton (LTK) jäsenyrityksiltään ja Tilastokeskuksen otoksella järjestäytymättömiltä työnantajilta vuosittain keräämiin tietoihin. Tiedusteluukausi on elokuu.

Tilastot koskevat kaikkia elokuun yrityksen palveluksessa olleita yli 18-vuotiaita palkansaajia, ei kuitenkaan harjoittelijoita, oppilaita, omistus- ja sukulaisuussuhteen perusteella yrityksissä työskenteleviä, ylintä johtoa eikä tutkimus- ja teknistä henkilökuntaa. Osa-aikaiset eivät sisälly julkaistuihin tilastoihin.

Tilastokeskus saa LTKn aineiston luokiteltuna käyttöönsä kahdella magneettinauhalla. Vuoden 1992 tilasto sisälsi tiedot noin 248 271 kaupan, ravitsemis- ja majoitustoiminnan, matkatoimistojen, rahoitus- ja vakuutustoiminnan sekä atk-alan toimihenkilöistä.

Liikenteen palkat

Autoliikenne, ahtausala, ulkomaan meriliikenne.

Autoliikenteen työntekijöiden palkkatilaston tiedot perustuvat TTn Autoliikenteen Työnantajayhdistyksen jäseniltä ja Tilastokeskuksen otoksena järjestäytymättömiltä työnantajilta neljännesvuosittain keräämiin tietoihin. TTn aineiston osuus on runsaat puolet. Tilasto kattaa yksityisen ammattimaisen linja- ja kuorma-autoliikenteen täysin työkykyiset yli 18-vuotiaat työntekijät, lukuunottamatta konttori, työjohto- ja teknistä henkilökuntaa sekä omistus- tai sukulaisuussuhteen perusteella yrityksissä toimivia. Tilastokeskus saa TTn aineiston luokiteltuna nauhatiedostona. Vuoden 1992 neljännen neljänneksen tilastossa oli tiedot 21 381 työntekijästä.

Ahtausalan työntekijöiden tilasto perustuu TTn jäseniltään neljännesvuosittain keräämiin tietoihin. Tiedot koskevat koko vuosineljänneistä. Tilastot kattavat ns. vakinaiset ahtaus-, varasto- ja korjaamopuolen työntekijät, ammattityöntekijäkuntaan kuuluvat sekä tilapäiset työntekijät.

Ulkomaan meriliikenteen palkkatilasto perustuu TTn, Suomen Varustamoyhdistyksen ja Ålands Redarföreningen jäseniltään kerran vuodessa keräämiin tietoihin. Tilasto ei kuitenkaan koske matkustaja-aluksia. Miehistön palkkatietojen lisäksi tilastoon on sisällytetty palkkatiedot myös päällystöstä sekä vajaan kuukauden aluksen palveluksessa olleista. Tiedot koskevat koko syyskuuta. Vuoden 1992 tilastossa oli tiedot 541 työntekijästä.

Vuodelta 1993 liikenteen työntekijöiden palkkatilasto julkaistaan toiselta ja neljänneltä neljännekseltä.

Voittoa tavoittelemattomien yhteisöjen kuukausipalkat

Tilaston tiedot perustuvat yksityisten valtionapulaitosten, järjestöjen ja seurakuntien palkansaajien tietoihin. Valtiokonttorin ylläpitämä valtiovarainministeriön valtionapulaitosten rekisteri kattaa valtionapua saavien yksityisten yhteisöjen kuukausipalkkaisen henkilökunnan ja tuntiopettajat, joilla on vähintään viisi opetustuntia. Rekisteri päivitetään vuosittain syyskuussa. Tilastokeskus saa käyttöönsä atk-tiedoston, josta se tuottaa tarvittavat taulukot. Yksityisten valtionapulaitoksien rekisteriä ei ylläpidetä vuoden 1992 jälkeen. Valtionapulaitokset järjestäytyvät ilmeisesti useampaan työnantajajärjestöön ja niiden palkkatilaston tuottamista vuodelta 1993 selvitetään.

Järjestöjen toimihenkilöitä koskevat tiedot Tilastokeskus kerää vuosittain. Tiedusteluukausi on syyskuu.

Kirkon sopimusvaltuuskunta kerää kerran vuodessa, touku-kuussa, seurakuntien palkansaajien tiedot seurakunnista, seurakuntayhtymistä ja -liitoista. Tiedustelu kattaa koko henkilöstön. Tilastokeskus saa käyttöönsä atk-tiedoston, josta se tuottaa tarvittavat taulukot.

Vuoden 1992 tilastossa, voittoa tavoittelemattomien yhteisöjen kokoaikaisia toimihenkilöitä oli 35 833, joista 22 418 oli yksityisten valtionapulaitosten ja 5 059 järjestöjen palkansaajaa. Seurakuntien palveluksessa oli 8 356 koko-aikaista toimihenkilöä.

Ansoiden muodostuminen

Säännöllisen työajan ansio

Säännöllisen työajan ansio sisältää peruspalkan (alkupalkan) lisäksi toimipaikan sijainnin, työsuhteen pituuden ja pätevyyden perusteella maksettavat lisät, jotka maksetaan säännölliseltä työajalta.

Luontoisedut sisältyvät yleensä verotusarvon mukaisina säännöllisen työajan ansioihin, mutta niihin ei lueta henkilökuunta-alennuksia ja muita niiden kaltaisia etuja.

Kuukausipalkkaisilla palkansaajilla säännöllisen työajan ansio on säännöllisen työajan keskimääräinen kuukausiansio ja tuntipalkkaisilla säännöllisen tehdyn työajan keskimääräinen tuntiansio.

Kokonaisansio

Tilastojen kokonaisansioihin ei käytännössä sisälly yleensä lomarahaa tai lomaltapaluurahaa, mutta kylläkin ylityökorvaukset ja muut työpanoksen (tai -ajan) lisäystä edellyttävät palkkatekijät, varallaolokorvaukset, hälytysrahat ja päivystyspalkkiot yms.

0	Peruspalkka, ohjepalkka tai alkupalkka ilman erillisiä lisä	6	Työpanoksen lisäystä edellyttävät palkkatekijät, ylityökorvaukset yms.
1	Toimipaikan sijainnin perusteella maksettavat lisät, syrjäseutuliset	=	Tehdyn työajan ansio
2	Työsuhteen pituuden perusteella maksettavat lisät, ikä-, palvelusvuosi- ja palvelulisät, määrävuosikorotukset	7	Muut palkkatekijät loma (lomaltapaluu) raha varallaolokorvaukset arkipyhäkorvaukset
3	Ammattipätevyyteen liittyvät lisät ja alennukset harkinnan varainen palvelusvuosilisä, kannustulisä, tutkinnon perusteella maksettavat lisät, epäpätevyyden alennus	=	Kokonaisansio
4	Tehtävästä johtuvat lisät, palkkausluokan korotukset ja palkkiot, olosuhde- ja työaikalisät, verolliset korvaukset	8	Muut erät verottomat päivärahat yms. korvaukset
5	Luontoisedut ateria-, auto- ja asuntoetu		
=	Säännöllisen työajan ansio		

Palkkatilastoissa käytettävät luokitukset

- työnantajaa kuvaavat luokittelut
- työtehtävää ja -suhdetta kuvaavat luokittelut
- palkansaajaa kuvaavat luokittelut

Työnantajaa kuvaavia luokituksia ovat mm. sektori, toimiala ja alue. Institutionaalista sektoriluokitusta mukaellen palkkatilastot jakautuvat valtion, kuntien ja yksityisen sekä voittoa tavoittelemattoman sektorin tilastoihin. Toimiala määräytyy toimipaikan, viraston tai toimintayksikön perusteella. Alueluokituksia palkkatilastoissa on käytössä niukasti. Toimipaikan sijaintikunnan kalleusluokan mukaan palkansaajat jaetaan eräissä tilastoissa kahteen kalleusluokkaan. Eräissä julkisen sektorin tilastoissa julkaistaan lisäksi lääneittäisiä ja kunnittaisia tilastoja.

Työtehtävää ja työsuhdetta kuvaavia luokituksia ovat mm. ammattiryhmitys sekä ammatti- ja tehtävänimikkeet, palvelussuhteen laatu, palkkaustapa ja työlaji. Julkisen sektorin ammattiryhmitystä käytetään valtion, kuntien ja voittoa tavoittelemattomien yhteisöjen palkkatilastoissa lukuunottamatta valtion tuntipalkkaisia.

Yksityisellä sektorilla ammattiryhmitystä vastaavia luokituksia ovat mm. TTn teollisuuden toimihenkilöiden tilaston tilastonimikkeistö ja LTKn omilla aloillaan soveltamat nimikkeistöt. Eräissä työntekijätilastoissa on käytössä työlajijaottelua mutta mm. teollisuuden työntekijöiden tilastossa ei ole lainkaan julkaistavissa ammattia tai tehtävää kuvaavaa tietoa.

Palkansaajaa kuvaavia luokituksia ovat koulutus, ikä ja sukupuoli. Työntekijätilastoissa ei koulutusluokitusta ole käytettävissä.

Euroopan integraatiokehitys ja EUROSTATin palkkatilastojen kehittämissuunnitelmat korostavat myös kansainvälisesti vertailukelpoisten luokitusten tarvetta jo lähivuosina. Tärkeitä luokituksia tulevat olemaan EY:n toimialaluokitus (NACE) ja kansainvälinen ammattiluokitus (ISCO). Suomessa tilastojen hajautettu tuotantotapa ja niiden riippuvuus sopimusaloista ja palkanlaskenta-aineistoista ovat rajoittaneet mahdollisuuksia yhtenäistää luokituksia ja siten parantaa vertailukelpoisuutta.

Ansiotasoindeksit

Palkansaajien ansiotasoindeksi 1990=100 rakenne perustuu kansantalouden tilinpidon perusteella muokattuihin palkkasummiin vuodelta 1990. Indeksii kootaan tiedot eri sektoreiden ja alojen palkkatilastoista.

Palkansaajien ansiotasoindeksi 1990=100 mittaa palkansaajaryhmien säännöllisen työajan keskiansioiden kehitystä.

Tuntipalkkaisilla palkansaajilla (työntekijöillä) mitataan säännöllisen, tehdyn työajan keskituntipalkkojen ja kuukausipalkkaisilla (toimihenkilöillä) kokoaikeisten palkansaajien säännöllisen työajan keskimääräisten kuukausiansioiden kehitystä neljännesvuosittain. Palkansaajaryhmien indeksit painotetaan perusvuoden palkkasummapainoin yhteen kokonaisindeksiä laskettaessa.

Ansiotasoindeksiin 1990=100 on ketjutettu perusvuodet vanhemmat palkkaindeksit:

- palkansaajien ansioindeksi 1938=100
- palkansaajien yleinen ansiotasoindeksi 1964=100
- palkansaajien ansiotasoindeksi 1975=100
- palkansaajien ansiotasoindeksi 1980=100
- palkansaajien ansiotasoindeksi 1985=100

Ketjutuksen johdosta vanhojen indeksien kehitys on noudattanut uusinta indeksiä.

Indeksin laskentatapaa ja rakennetta on selostetaan laajemmin menetelmäjulkaisussa, Ansiotasoindeksi 1990=100, joka ilmestyy keuhällä 1994.

Palkansaajien ansiotasoindeksien painorakenne sektoreittain

	1980=100	1985=100	1990=100
Yksityinen sektori	68,4	65,6	64,6
Kunta	17,6	19,8	20,9
Valtio	11,3	11,4	11,1
Voittoa tavoittelematon	2,8	3,2	3,5

Väestö, työvoima ja työlliset vuosina 1972 - 1992

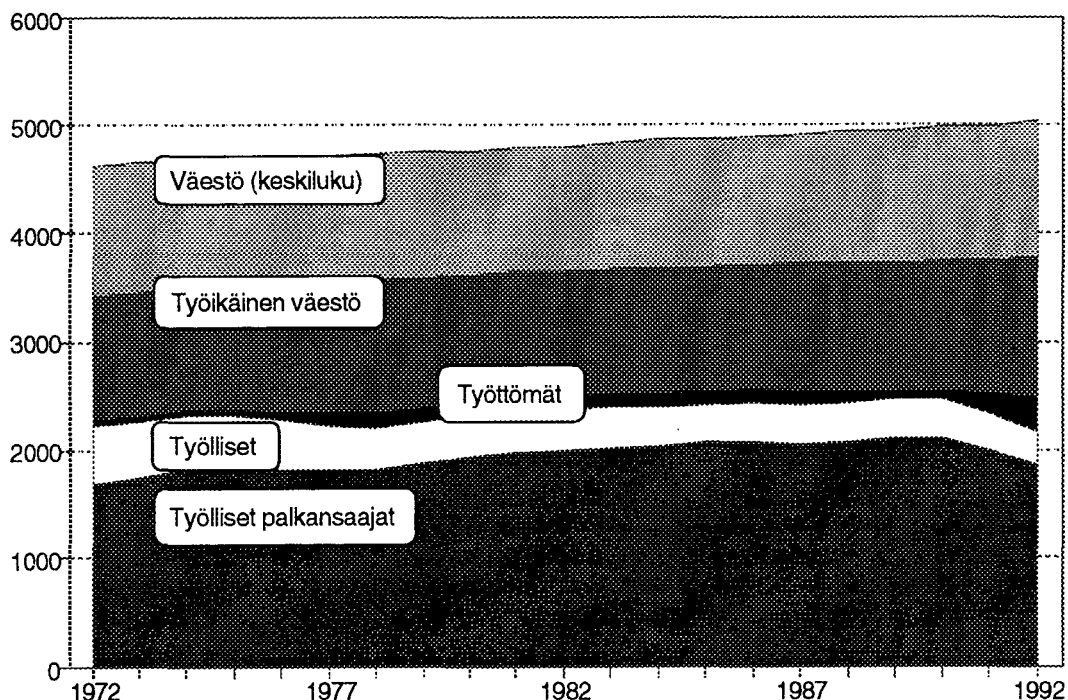

Työllisiä palkansaajia oli vuonna 1992 noin 1,8 miljoonaa eli lähes 74 prosenttia työvoimasta. Työttömyysaste oli 13,1 prosenttia. Lokakuussa 1993 palkansaajien osuus työvoimasta oli 68,5 prosenttia ja työttömyysaste 18,7 prosenttia.

Työvoimatutkimus on Tilastokeskuksen kuukausittainen haastattelututkimus, jonka otoskoko on joka kuukausi 12 000 henkilöä. Tutkimuksen viiteajanjakso on viikko. Työlliseksi palkansaajaksi on siinä määritelty palkansaaja, joka teki tutkimusviikolla yhtenäkin päivänä työtä palkkaa saadakseen tai oli työpaikastaan tilapäisesti poissa.

Työvoimatutkimuksen mukaan vuoden 1992 neljännellä neljänneksellä oli työllisiä palkansaajia 1 748 500 henkeä. Palkkatilastot kattoivat samaan aikaan noin 1,3 miljoonaa palkansaajaa, kun mukaan on luettu osa-aikaiset ja -palkkaiset palkansaajat. Siten palkkatilastojen peittävyys oli noin 75 prosenttia.

Koska valtion ja kuntien palkkatilastot ovat lähes peittäviä, niin suurin osa tilastoinnin ulkopuolelle jäävistä palkansaajista on yksityisellä sektorilla. Yksityisen sektorin (ja voittoa tavoittelemattoman sektorin) palkkatilastojen ulkopuolelle jää noin 420 000 palkansaajaa ja palkkatilastojen peittävyys on 60,5 prosenttia. Tämä johtuu osaksi siitä, että työvoimatutkimuksessa ovat mukana myös tilapäiset, lyhytaikaiset työsuhteet, jotka eivät ole palkkatilastoissa mukana. Näiden merkitys lienee suuri ainakin kaupassa. Järjestäytymättömien työnantajien palveluksessa olevat palkansaajat eivät ole palkkatilastojen piirissä mm. teollisuudessa ja rakennusosalalla. Yksityisen sektorin palvelualoilla (perinteisten LTKn alojen ulkopuolella) ja erilaisissa järjestöissä ja yhteisöissä on runsaasti palkansaajia, jotka eivät ole palkkatilastoinnin piirissä. Näiden palkansaajien määrä on kasvanut.

Taulukko 1. Palkansaajien lukumäärä vuonna 1992, 100 henkeä
(Neljäs neljännes tai sitä lähinnä oleva ajankohta)

Toimiala	Valtio		Kunta		Yksityinen				Yhteensä	
	PA	TYTI	PA	TYTI	PA			TYTI	PA	TYTI
					Yksit.	Vton	Yhteensä			
1. Maa- ja metsätalous	12	57	88	107	113	31	144	214	244	378
Maatalos		4	83	93	38	16	54	107	137	204
Metsätalous	12	53	5	14	75	15	90	107	107	174
2. Kaivostoiminta	-	1	-	-	8	-	8	30	8	32
3. Teollisuus	22	22	23	15	2584	-	2584	3622	2629	3660
4. Energia- ja vesihuolto	-	-	85	97	55	-	55	159	140	256
5. Rakentaminen	140	144	155	130	380	-	380	765	675	1040
6. Kauppa	20	19	9	21	1452	-	1452	2136	1481	2177
Kauppa	6	3	2	5	1218	-	1218	1764	1226	1773
Maj. ja ravint. toim.	14	16	7	16	234	-	234	372	255	404
7. Liikenne	457	513	55	54	334	-	334	709	846	1276
Kuljetus	200	209	46	46	289	-	289	627	535	882
Tietoliikenne	257	304	9	8	45	-	45	82	311	394
8. Rah., vak., kiint., puht., vuokr., tekn., ym.palv.	63	104	90	101	830	5	835	1430	988	1637
Rah. ja vakuutust.		48		2	595	5	600	633	600	685
Kiint.,puht., vuokr.p.		10		89	27	-	27	309	27	408
Tekn.p., palv. liike-el		46		10	208	-	208	488	208	544
9. Yhteiskunnalliset palv.	1071	1157	2906	3627	10	323	333	858	4310	5651
Julk.hall.ja maanpuol	682	717	359	437	-	-	-	12	1041	1166
Koulutus ja tutkimus	370	394	643	756	-	84	84	119	1097	1275
Terv. ja sos.palvelut	12	24	1780	2286	-	75	75	212	1867	2525
Virk. ja kultt. palv.	6	21	34	144	-	119	119	155	159	320
Järj. ja uskonn.toim.	1	1	-	1	-	45	45	288	46	290
Muut palvelut	-	-	90	3	10	-	10	72	100	75
YHTEENSÄ*	1785	2017	3432	4159	5855	359	6214	9930	11431	16128
Osa-aik. ja -palkkaiset, virkavapaalla olevat ym.	284	121	1093	365	278	45	323	868	1700	1357
YHTEENSÄ	2069	2138	4525	4524	6133	404	6537	10798	13131	17485

*) Mukana myös luokittelemattomat

PA=palkkatilasto

TYTI=työvoimatilasto

II Vienti- ja kotimarkkina-alojen tuntipalkat

Suomen markan ulkoinen arvo on vuoden 1991 marraskuun jälkeen heikentynyt noin 25 prosenttia. Tämä on parantanut teollisuuden hintakilpailukykyä yleisesti merkittävästi. Vaikutus kohdentuu kuitenkin epätasaisesti eri toimialoille. Parhaassa asemassa on vientiteollisuus, varsinkin, jos markkinatilanne ei pakota antamaan osaa devalvaatiohyödystä ostajalle. Myös tuonnin kanssa kilpailevan kotimarkkinatuotannon (mm. vaatetus-, nahka- ja kenkäteollisuus)

edellytykset saattavat kilpailevan tuonnin kallistuessa parantua. Niillä tuotannonaloilla, missä sekä viennin että kilpailevan tuonnin merkitys on vähäinen, ei kilpailukyyn muutoksella ole merkitystä. Tässä artikkelissa tarkastellaan, miten kilpailutilanteessa tapahtuneet muutokset ovat heijastuneet tuntipalkkoihin 1990-luvulla.

Säännöllisen työajan tuntiansio ja sen kehitys vientitoimitusten suhteellisen osuuden mukaan

Toimiala	Viennin osuus % ⁽¹⁾	Säännöllisen työajan		Työllisyyden muutos II nelj. 90/93 % ⁽²⁾
		ansio II nelj./93 mk	muutos II nelj. 90/93	
Paperiteollisuus	67	53,19	13,3	- 8
Sähkötekkinen teollisuus	51	45,72	9,0	- 7
Konepaja/kulkuneuvoteollisuus	44	53,81	9,5	- 31
Metallien valmistus	43	55,87	11,6	- 10
Puuteollisuus	42	46,44	10,6	- 43
Vaate-, nahka-, jalkineiteollisuus	35	36,34	11,3	- 68
Tekstiiliteollisuus	34	40,81	14,4	- 60
Kemian teollisuus	29	48,30	10,9	- 30
Muu valmistus	29	46,92	9,1	- 20
Metallituotteiden valmistus	20	48,92	8,2	- 45
Savi-, lasi- ja kiviteollisuus	13	48,36	7,2	- 41
Huonekaluteollisuus	12	43,15	10,6	- 37
Kaivannaistoiminta	11	52,25	7,3	- 24
Elintarviketeollisuus	7	- 20
Graafinen teollisuus	4	50,01	5,8	- 7
Energia- ja vesihuolto	0	52,09	13,4	- 16
Rakennustoiminta	..	55,92	0,0	- 50
Yhteensä	29 ⁽³⁾	50,02	7,9	- 35

¹⁾ Lähde: Teollisuustilasto

²⁾ Lähde: Työvoimatiedustelu

³⁾ Ilman rakennustoimintaa

Teollisuustoimipaikkojen toimituksista meni v. 1991 keskimäärin 29 prosenttia vientiin. Tehdasteollisuudessa vastaava luku oli 33 prosenttia. Tässä tarkastelussa vientisektoriin on luettu teollisuudenalat, missä viennin osuus toimituksista ylitti vuonna 1991 em. keskiarvon. Näitä olivat metsä- ja metalliteollisuus lukuunottamatta metallituoteteollisuutta sekä Tevanake-alat. Muut teollisuuden alat on luettu kotimarkkinasektoriin. Niistä elintarviketeollisuus, graafinen teollisuus ja energiatuotanto edustivat puhdasta kotimarkkinateollisuutta, missä ulkomaille myydyin tuotannon osuus jäi alle 10 prosentin. Myös ulkomaisen kilpailun merkitys kotimarkkinoilla on näillä aloilla vähäinen.

Rakennus- ja prosessialalla parhaat tuntiansiot

Koko teollisuudessa säännöllisen työajan keskituntiansio oli v:n 1993 toisella neljänneksellä viisikymmentä markkaa (50,02 mk). Rakennusalalla ja metallien valmistuksessa ansiot hipoivat 56 markkaa, kun taas vaate-, nahka- ja jalkineiteollisuudessa ansaittiin keskimäärin runsaat 36 markkaa tunnissa.

Tuntiansioiden vertailua vaikeuttaa tuotantoprosessien ja sopimusratkaisujen erilaisuus. Esimerkiksi 40-tuntista työviikkoa tehneiden työajan lyhennys toteutettiin erilaisin palkkausteknisin ratkaisuin. Metalliteollisuuden ja puuteollisuudessa työajan lyheneminen kompensoitiin vastaavalla korotuksella säännöllisen työajan tuntipalkkoihin, muilla aloilla taas vapaa-ajan palkkana, joka ei sisälly palkkatilastoon.

Prosessivaltaisilla aloilla (paperiteollisuudessa ja metallien valmistuksessa) ansiotasoa nostaa mm. vuorotyön yleisyys; vuorotyöisiä luetaan säännöllisen työajan ansioon. (ks. kuvio sivu 12). Konepaja- ja kulkuneuvoteollisuuden tuntiansiot nousevat suunnilleen samalle tasolle, osin edellä mainitusta työajan lyhennysvapaan kompensatiosta johtuen.

Vientiä harjoittavilla prosessialoilla ansiotaso ylitti teollisuuden keskipalkan selvästi. Tässä tarkastelussa vientialoihin on luettu myös matalapalkka-aloista tekstiili-, vaatetus-, nahka- ja kenkäteollisuus. Tällöin vientialojen keskipalkka (50,07 mk) vastasi hyvin teollisuustuotannon keskiarvoa. Kotimarkkinateollisuuden ansiotaso jäi vain runsaat kolme prosenttia vientialoja pienemmäksi.

Teollisuuden reaaliensiot vuoden 1990 tasolla

Vaihtuvien työtuntien lukumääräpainoin laskien teollisuuden tuntipalkat ovat vuoden 1990 toiselta neljännekseltä nousseet kolmessa vuodessa 11,1 prosenttia ja rakennustoiminta mukaan lukien 7,9 prosenttia. Vajaa puolet noususta perustuu vuosien 1990 ja 1991 sopimuskorotuksiin. Sen jälkeen ansioiden muutos on perustunut yksinomaan työpaikkakoh-taisiin tekijöihin.

Kuluttajahintaindeksin nousu vastaavalla jaksolla oli 10,3 prosenttia, joten säännöllisen työajan tuntiansion reaalisesti kasvuksi jäi teollisuudessa runsaat puoli prosenttia. Palkan-saajan kannalta ansioiden kehitys on ollut tätä negatiivisempaa lähinnä lomautuksista johtuen.

Reaaliensiot kasvoivat vientialoilla, laskivat koti-markkina-aloilla

Vuosikymmenen alku oli työmarkkinoilla edelleen keski-tettyjen työehtosopimusten kautta. Tästä huolimatta alakoh-taisessa kehityksessä on 1990-luvun alussa ollut huomatta-via eroja. Vientiteollisuuden nimellisansiot ovat tarkastelu-kaudella kasvaneet noin kolme prosenttiyksikköä enemmän

kuin kotimarkkinateollisuuden. Tuntiansioiden ero on siten syntynyt tämän vuosikymmenen aikana.

Vientiteollisuudessa reaaliensiot ovat tarkastelukaudella hiukan kasvaneet, kotimarkkina-aloilla laskeneet. Reaali-ansioiden laskuun on ollut selvintä rakennusalalla, raken-nusaineteollisuudessa, graafisessa teollisuudessa ja kaivan-naistoiminnassa.

Noin puolet vienti- ja kotimarkkina-alojen ansiokehityserosta johtuu Tevanake-alojen muita nopeammasta kas-vusta. Tätä on edistänyt alan poikkeuksellisen voimakas raken-nemuutos, tuntipalkkaisten määrä väheni kolmessa vuo-dessa alle puoleen alkuperäisestä.

Devalvaatioetu ei ole valunut palkkoihin

Tuntiansiot ovat koko 1990-luvun, myös ennen markan de-valvoitumista, kehittyneet vientiteollisuudessa jonkin ver-ran nopeammin kuin kotimarkkinatuotannossa. Markan ar-von heikkeneminen vuoden 1991 marraskuussa ja uudelle-n seuraavan vuoden syyskuussa ei näytä välittömästi vaikuttaneen jo aiemmin alkaneeseen kehitykseen. Vienti-teollisuuden devalvaatioetu ei siten ole valunut palkkoihin, ainakaan valuuttakurssimuutosten jälkeen.

Sopimuskorotusten vaikutuksen päättyessä vuoden 1991 lo-pussa ansioiden kasvu hidastui vienti- ja kotimarkkinateol-lisuudessa suunnilleen samassa suhteessa. Vuoden 1993 puolella ansioiden vuosimuutos eri teollisuussektoreilla näytti jopa entistä yhdenmukaisemmalta.

Rakennusalalla nimellisansioiden kehitys poikkeaa selvästi muista. Ansiot kääntyivät laskuun heti vuoden 1991 sopi-muskorotusten jälkeen - toisin kuin teollisuudessa (ks. kuvio alla). Rakennustyöntekijän tuntiansio oli vuoden 1993 puolivälissä pennilleen sama kuin kolme vuotta aikaisem-min, eli 55,92 markkaa.

TUNTIANSIOIDEN MUUTOS MARKKINA-ALUEEN MUKAAN

Säännöllisen työajan ansion vuosimuutos

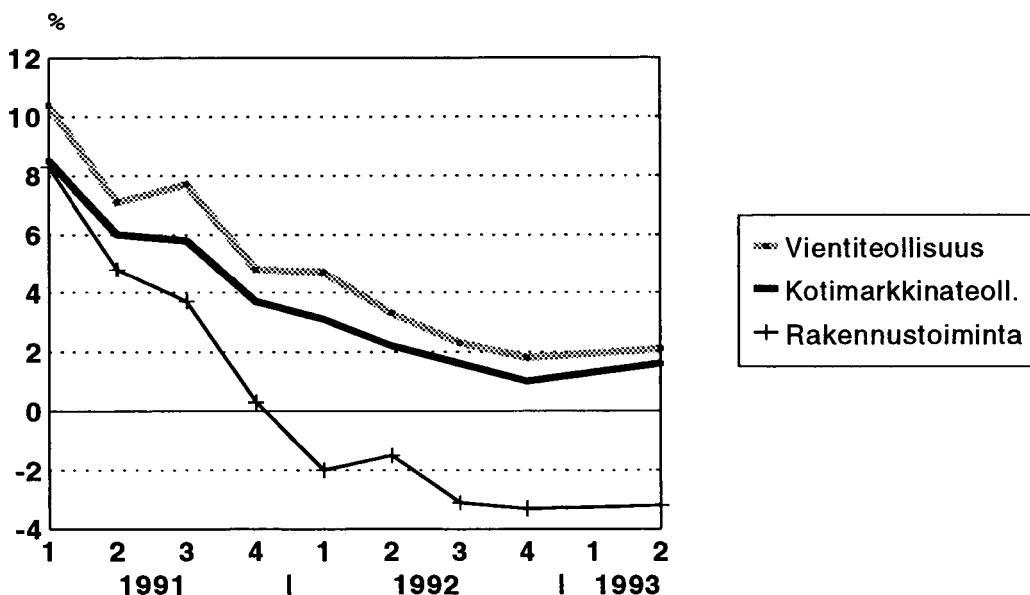

Tuntipalkan lisät toimialoittain 1990 - 1992, mk.

Metsäteollisuus

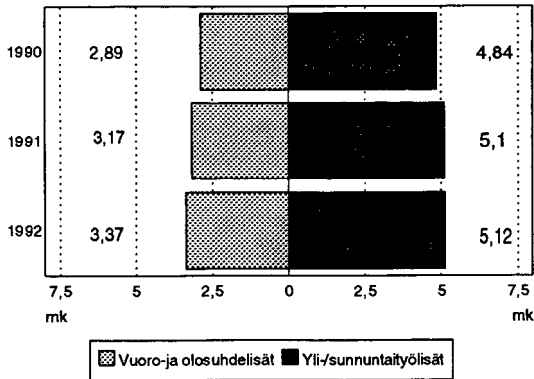

Metalliteollisuus (ilman metallien valmistusta)

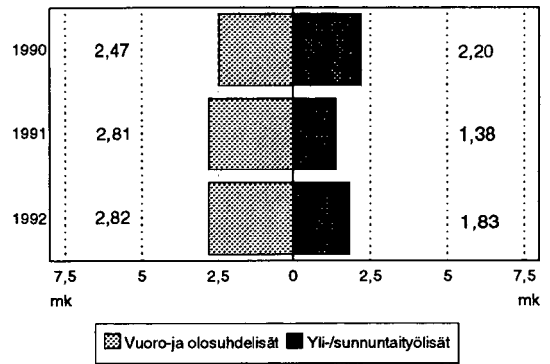

Metallien valmistus

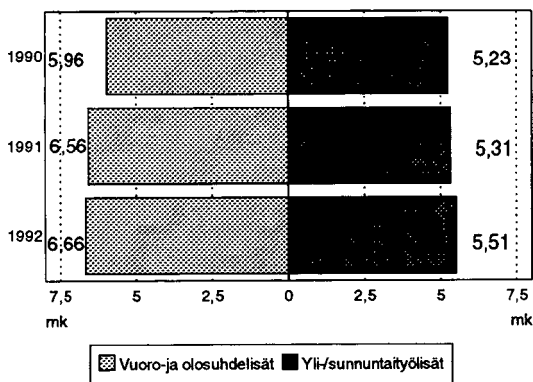

Tekstiili-, vaatetus-, nahka- ja kenkäteollisuus

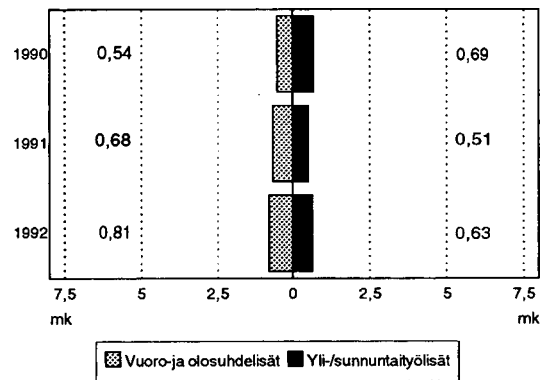

Kemian teollisuus

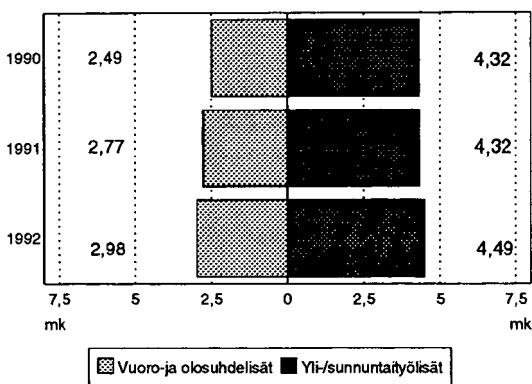

Rakennustoiminta

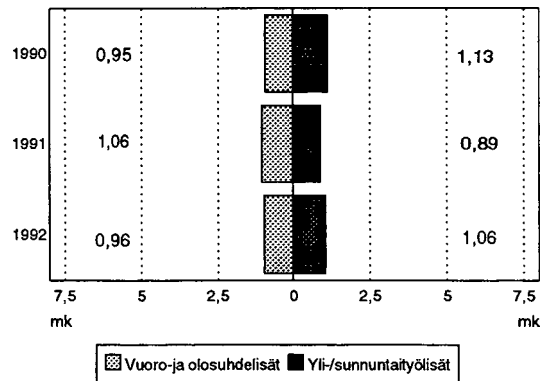

Sunnuntai- ja ylityökorotusten määrä kasvaa sekä vienti- että tuontialoilla

Tuntipalkan lisät jaetaan karkeasti kahteen ryhmään. Säännöllisen työajan palkkaan sisältyvät vuorotyö- ja olosuhdelisät korottavat erityisesti prosessialojen ansioita. Kaivannaistoiminnassa ja metallien valmistuksessa edellämainitut lisät muodostavat yli 12 prosenttia palkkasummasta, rakennustoiminnassa niiden määrä jää alle markan tunnissa.

Säännöllisen työajan ansion ulkopuolisia lisiä ovat ylityö- ja sunnuntaityökorotukset. Prosessiteollisuudessa (paperiteollisuus, metallien valmistus, kemian teollisuus) nämä lisät, lähinnä sunnuntaityökorotukset, nostivat ansiotasoa noin kymmenen prosenttia vuonna 1992. Tevanake-aloilla, puusepänteollisuudessa ja talonrakennuksessa näiden lisien määrä jäi samana vuonna alle markan tehtyä työtuntia kohden.

Vuoro- ja olosuhdelisät markkina-alueen mukaan
Tehtyä työtuntia kohti

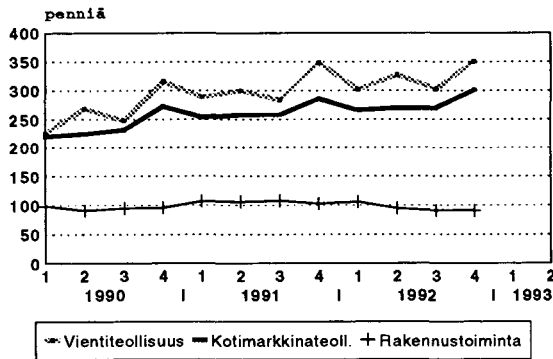

Yli- ja sunnuntaityökorvaukset markkina-alueen mukaan
Tehtyä työtuntia kohti

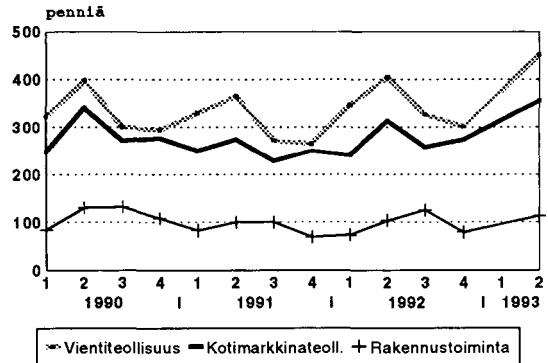

Vientialat maksoivat kotimarkkinateollisuutta enemmän sekä säännöllisen työajan palkanlisiä että muita korotuksia. Sunnuntai- ja ylityökorotusten määrä kääntyi tehdasteolli-

suudessa nousuun heti valuuttakurssien tarkistuksen jälkeen - kotimarkkina-aloilla hiukan vientialoja myöhemmin. Samanaikaisesti kuitenkin työvoiman määrä jatkoi useimmilla toimialoilla laskuaan.

III Tulopoliittiset sopimukset

Vuosi 1993

Työmarkkinajärjestöt allekirjoittivat 29.11.1991 **tulopoliittisen sopimuksen** vuosille 1992 ja 1993. Sen tarkoituksena oli hillitä markan devalvaation jälkeistä hintojen ja kustannusten nousua. Sopimus oli voimassa 31.10.1993 asti ja se kattoi noin 95% palkansaajista. Siinä sovittiin, että voimassa olevia sopimuksia jatketaan entisin ehdoin niin, että keskusjärjestöt sopivat 30.11.1992 mennessä 1.2.1993 alkavan sopimusjakson palkat ja palkkaperusteet. Keskusjärjestöjen 30.11.1992 allekirjoittamalla sopimuksella voimassa olleita sopimuksia jatkettiin palkkamääräysten osalta entisin ehdoin tulopoliittisen sopimuksen kaksivuotiskauden loppuun.

Sopimukseen liittyi indeksiehto. Jos kuluttajahintaindeksin nousu ylittää lokakuun 1992 ja syyskuun 1993 välisenä aikana 3,9 prosenttia, palkkoja korotetaan ylitettä vastavalla määrällä; 0,4 prosentin suuruisia tai sitä pienempiä

korotuksia ei kuitenkaan makseta. Vuoden 1992 lokakuusta syyskuuhun 1993 toteutunut inflaatio oli 1,4 prosenttia, joten indeksiehto ei lauennut.

Tulopoliittiseen sopimukseen liittyviä muita toimenpiteitä olivat mm. vuoden 1993 alusta voimaan astunut palkansaajien työttömyysvakuutusmaksu 0,2 prosenttia ja TEL-vakuutusmaksu 3,0 prosenttia maksetusta palkasta. Samalla sairausvakuutusmaksu alennettiin 1,7 penniin alle 80 000 markan tuloista ja sen ylittävältä osalta 3,2 penniin. Myös porrastettu ennakoon peritty lainavero otettiin käyttöön vuoden alusta.

Ansiokehityksen erittely sopimusvaikutuksiin ja liukumaan

Sektori ja ryhmä	Muutokset prosenttia 1992/4:stä 1993		
	1. nelj.	2. nelj.	3. nelj.
Kaikki palkansaajat			
ansiotasoindeksi 1985=100	0,3	0,5	0,3
sopimuspalkkaindeksi 1984:12=100	0,0	0,0	0,0
liukuma yms. edell. neljänneksestä	0,3	0,2	-0,2
liukuma yms. vert. nelj:stä ed. vuodesta	0,3	0,5	0,3
Yksityinen sektori			
ansiotasoindeksi 1985=100	0,3	0,5	0,0
sopimuspalkkaindeksi 1984:12=100	0,0	0,0	0,0
liukuma yms. edell. neljänneksestä	0,3	0,2	-0,5
liukuma yms. vert. nelj:stä ed. vuodesta	0,3	0,5	0,0
Valtiosektori			
ansiotasoindeksi 1985=100	0,4	0,6	0,8
sopimuspalkkaindeksi 1984:12=100	0,0	0,0	0,0
liukuma yms. edell. neljänneksestä	0,4	0,2	0,2
liukuma yms. vert. nelj:stä ed. vuodesta	0,4	0,6	0,8
Kuntasektori			
ansiotasoindeksi 1985=100	0,4	0,6	0,9
sopimuspalkkaindeksi 1984:12=100	0,0	0,0	0,0
liukuma yms. edell. neljänneksestä	0,4	0,2	0,3
liukuma yms. vert. nelj:stä ed. vuodesta	0,4	0,6	0,9

IV Työtaistelut

Työtaistelut vuonna 1992

Tilastokeskuksen työtaistelutilaston laskemien tietojen mukaan käytiin maassamme vuonna 1992 yhteensä 168 työtaistelua. Niihin osallistui yli 103 000 työntekijää ja työtaistelupäiviä kertyi kaikkiaan 76 000 työpäivää. Verrattuna edelliseen (1991) vuoteen vähenivät työtaistelut 116 työtaistelulla, osallistuneita työntekijöitä oli 63 000 vähemmän ja työtaistelupäiviä vain kuudesosa. Työtaistelut ovat vähentyneet viimeisten vuosien aikana merkittävästi ja niiden määrässä lähestytään 1960-luvun lopun tasoa. Samoin ovat vähentyneet työtaisteluihin osallistuneiden työntekijöiden sekä menetettyjen työpäivien määrät. Ennen niin yleiset paikalliset pistelakot ovat lähes tyystin loppuneet ja tilalle ovat tulleet ns. toimintapäivät, jotka eivät ole suunnattu voimassaolevia sopimuksia vastaan, vaan usein hallituksen ajamaa AY-, vero- yms. politiikkaa vastaan.

Vuosi 1992 oli työpaikoilla erittäin rauhallinen. Vain yksi suurehko työtaistelu käytiin huhtikuussa. Tuolloin SAK, STTK ja Teollisuustoimihenkilöiden liitto järjestivät mielenosoituslakon, johon osallistui noin 70 000 työntekijää ympäri maata. Kyseisen lakon vaikutukset yhteiskunnalle jäivät melko vähäisiksi.

Vuonna 1992 oli osallistuneita työntekijöitä yhtä työtaistelua kohden 616, edellisenä vuonna vastaava luku oli 587. Työtaisteluihin osallistuneiden työntekijöiden määrä, 103 000 työntekijää, oli 4,8 prosenttia työllisestä työvoimasta. Vuonna 1991 vastaava prosenttiluku oli 7,1 ja ennätysvuonna 1977 peräti 35,2 prosenttia. Menetettyjä työpäiviä yhtä työtaisteluun osallistunutta kohden oli 0,7, kun taas edellisen vuoden (1991) vastaava luku oli 2,7.

Eniten työtaisteluita viime vuonna oli tammikuussa, yhteensä 30 työtaistelua. Eniten osallistuneita työntekijöitä samoin kuin menetettyjä työpäiviä oli huhtikuussa. Työtaistelujen määrät laskivat tasaisesti vuoden loppua kohden mentäessä, mm. marraskuussa käytiin vain 4 työtaistelua.

Alueellisesti käytiin eniten työtaisteluita viime vuonna Turun ja Porin läänissä, 26 prosenttia maan kaikista työtaisteluista. Eniten osallistuneita työntekijöitä ja menetettyjä työtunteja oli kahdessa valtakunnallisessa, koko maan kattavassa työtaistelussa, joissa menetettiin yli 43 prosenttia kaikista menetetyistä työtunneista.

Kaikista vuoden 1992 työtaisteluista 80 prosenttia käytiin teollisuuden piirissä ja siellä eniten työtaisteluita oli paperiteollisuudessa, kaikkiaan 30 työtaistelua. Samalla toimialalla oli myös eniten menetettyjä työtunteja, yli 203 000 työtuntia. Viime vuonna menetettiin kaikkiaan työtaistelussa bruttopalkkoina 32,2 miljoonaa markkaa. Ennen niin yleiset telakkalakot näyttivät vähentyneen rajusti, mm. koko viime vuonna käytiin telakoilla vain kolme työtaistelua.

Vuoden 1992 työtaisteluista 45 prosenttia kesti neljä tuntia tai vähemmän ja yli neljä tuntia - tasan kahdeksan tuntia kestäneitä työtaisteluita oli 21 prosenttia. Yli kymmenen päivän kestäneitä työtaisteluita oli yksi ja kesto ei voitu määrittellä kolmessa työtaistelussa (ylityöstä kieltäytymisiä).

Labour disputes in 1992

According to data gathered by Statistics Finland, there were a total of 168 labour disputes in Finland in 1992, involving more than 103,000 workers and resulting in the loss of a total of 76,000 work-days. Compared with the preceding year (1991), the number of labour disputes fell by 116 and that of workers involved by 63,000; the number of work-days not worked fell to a mere one-sixth. The incidence of labour disputes has fallen significantly over the past few years, approaching the level at the end of the sixties. Similarly, the number of workers involved has fallen, as has the number of work-days not worked. Local lightning strikes, which were quite common earlier, have all but disappeared, to be replaced by so-called action days. Instead of being directed against agreements in force, action days often challenge governmental policy on trade unions and taxes, for instance.

1992 was a singularly peaceful year at workplaces. The only major strike - arranged by the Confederation of Finnish Trade Unions, the Confederation of Technical Employee Organizations in Finland and the Union of Salaried Employees in Finnish Industry - was a nationwide demonstration in April involving some 70,000 workers. The implications of the strike for the nation were insignificant.

In 1992, the number of workers involved in a labour dispute averaged 616, compared with 587 in 1991. The more than 103,000 workers involved in labour disputes accounted for 4.8 per cent of the employed labour force. In 1991 the corresponding figure was 7.1 per cent and in the record year of 1977 as high as 35.2 per cent. The number of work-days not worked averaged 0.7 per worker involved, compared with 2.7 in 1991.

January had the largest number of labour disputes last year, a total of 30, while April had the largest number of workers involved and of work-days not worked. The number of labour disputes fell evenly towards the end of the year there being just four labour disputes in November.

In regional terms, the province of Turku-Pori led in the number of labour disputes, accounting for 26 per cent of all labour disputes in Finland. Two nationwide labour disputes between them led in the number of workers involved and in the number of hours not worked; over 43 per cent of all working hours lost were lost in these two conflicts.

Of all labour disputes in 1992, 80 per cent occurred within industry, where papermaking was the leader with 30 labour disputes. The papermaking industry also had the largest number of hours not worked, over 203,000. In terms of gross wages, a total of FIM 32.2 million was lost in labour disputes last year. The number of shipyard strikes, which were quite common in earlier days, has plunged; during the whole of last year, there were only three labour disputes in the shipbuilding industry.

Of labour disputes in 1992, 45 per cent lasted four hours or less and 21 per cent over four hours but not more than eight hours. One labour dispute lasted over ten days. In three cases of overtime ban, the duration of the labour dispute could not be established.

Edellisten vuosien tapaan lakko oli ylivoimaisesti yleisin työtaistelumuoto viime vuonna. Peräti 88 prosenttia kaikista työtaisteluista oli lakkoja. Myötätuntolakkoja oli kaikkiaan 18. Työsulkuja ei ko. vuonna esiintynyt.

Työtaistelutilastossa työtaistelujen syyt on jaoteltu kahteen pääryhmään; toimipaikan sisäisiin ja ulkoisiin syihin. Luokittelu on ollut käytössä vuodesta 1987 alkaen. Toimipaikan (tai yrityksen) sisällä syntyneitä syitä (erimielisyyksiä) ovat esimerkiksi palkkaus, urakkahinnoittelu, työvoiman vähennys, lomautus, työolosuhteet, työsuojelu yms. Toimipaikan ulkoisia syitä työtaistelulle ovat mm. alan työ- ja virkaehtosopimukset, tukitoimenpide toiselle työtaistelulle jne. Työtaisteluiden syiden tarkka tilastointi on osoittautunut erittäin vaikeaksi, sillä syyt työtaisteluihin saattavat olla nykyisin hyvinkin monenlaisia. Työtaistelun ilmoitettu syy saattaa olla usein aivan toinen kuin taustalla oleva varsinainen syy.

Vuonna 1992 suurin työtaistelujen aiheuttaja oli työvoiman vähennys, lomautus tai niiden uhka, eli aivan samoin kuin vuonna 1991. Edellisinä vuosina olivat palkkaukseen liittyvät syyt ylivoimaisesti yleisimmät työtaistelujen aiheuttajat. Nyt kuitenkin taloudellisen laman vallitessa on hätä työpaikoista noussut työntekijöille tärkeimmäksi tekijäksi. Työvoiman vähennys tai lomautus oli syynä 34:ssä prosentissa viime vuoden työtaisteluista. yhdessätoista prosentissa työtaisteluja oli syynä palkkavaatimus, jälkeenjääneisyys, urakka- tai muu hinnoittelu, edellisen vuoden vastaava prosenttiluku oli 18 prosenttia. Myös riita alan työ- ja virkaehtosopimuksesta aiheutti työtaistelun vajaan kahdessa prosentissa työtaisteluja, kun sama prosenttiluku vuonna 1991 oli 15. Työntutkimus, työnjohto ja työnjärjestely olivat myös viime vuonna merkittäviä työtaistelujen aiheuttajia, kaikkiaan 13:ssa prosentissa työtaisteluja.

Vuonna 1992 käytiin 30 toimihenkilötyötaistelua, kymmenen enemmän kuin edellisellä vuonna, mikä on 18 prosenttia kaikista työtaisteluista. Toimihenkilötyötaisteluissa menetettiin 6,5 prosenttia kaikista työtuntimennyksistä, edellisellä vuonna vastaava prosenttiluku oli 43 ja vuonna 1990 peräti 92 prosenttia.

Työtaistelutilasto Suomessa

Tietoja työtaisteluista on kerätty maassamme aina vuodesta 1890 alkaen. Ensimmäiset työtaistelutiedot on julkaistu Suomen Teollisuushallituksen Tiedonantoja-vihkossa ja sen jälkeen aina vuoteen 1966 saakka Sosiaalisessa Aikakauskirjassa. Vuonna 1967 työtaistelutilasto siirrettiin silloisen Tilastollisen Päätoimiston palkkatilastoon. Edelleen tilasto siirtyi vuonna 1971 Työvoimatilastotoimistoon ja tuolloin tilasto uudistettiin ja siirryttiin käyttämään tilaston laadinnassa ATK:hon perustuvaa menetelmää. Viimeisin pienehkö uudistus tehtiin vuonna 1987 ja tuolloin uudistettiin syy- ja kestoluokittelu. Julkaisutaulut sekä neljännesvuosittain vuosijulkaisuissa monipuolistettiin ja ajanmukaistettiin ja samalla siirryttiin vielä uudempaan ATK-järjestelmään. Muutokset luokitteluissa olivat niin pieniä, että tilaston lukujen vertailu aikaisempiin vuosiin ei ole vaikeutunut. Vuonna 1992 työtaistelutilasto siirtyi Hinta- ja palkkatilastoon ja erilliset työtaistelujulkaisut lopetettiin. Kyseisestä vuodesta alkaen työtaistelutiedot julkaistaan joko Hinta- ja palkkatiedotteessa tai Palkkatilasto-julkaisussa.

As in previous years, strikes were by far the most common form of industrial action last year, accounting for no less than 88 per cent of all labour disputes. Sympathetic strikes totalled 18. There were no lock-outs last year.

In the statistics on labour disputes, the causes of disputes are grouped into two main categories: those internal and those external to the establishment. This classification has been used since 1987. Causes (disputes) internal to an establishment (or to an enterprise) have to do with rates of pay, piece rates, labour cuts, lay-offs, working conditions, labour protection, and the like, while causes external to an establishment have to do with the collective agreements of the industry, actions taken in support of another labour dispute, and other similar factors. Compilation of precise statistics on the causes of labour disputes has turned out to be extremely difficult because a labour dispute may stem from a wide variety of causes in these days. The reported cause may be quite different from the underlying fundamental cause.

As in 1991, labour cuts, lay-offs, and threats of labour cuts or lay-offs were the most common causes of labour disputes in 1992. Previously, causes to do with the rates of pay were by far the most common causes of industrial conflict. Because of the economic recession, job security has now become the overriding issue for workers; last year, 34 per cent of labour disputes were caused by labour cuts or lay-offs. A total of 11 per cent of labour disputes were caused by claims for improved rates of pay, pay differentials, or piece or other rates, compared with 18 per cent in the previous year. Just under 2 per cent of industrial action was caused by disputes over collective bargaining agreements, compared with 15 per cent in 1991. Factors to do with work study, work supervision, and working arrangements were among the important causes of labour disputes last year as well, accounting for 13 per cent of all labour disputes.

There were 30 labour disputes involving white-collar workers in 1992, ten more than the year before, accounting for 18 per cent of all labour disputes. Labour disputes involving white-collar workers accounted for 6.5 per cent of all working hours not worked, compared with 43 per cent in 1991 and no less than 92 per cent in 1990.

The Finnish statistics on labour disputes

Data collection on labour disputes in Finland dates to the year 1890. Statistics on labour disputes were first published in a bulletin issued by the National Board of Industry and later, until 1966, in *Sosiaalinen Aikakauskirja*, a periodical discussing social issues. In 1967 statistical compilation on labour disputes was transferred to the division of wages and salaries at the Central Statistical Office of Finland (today: Statistics Finland). The labour force division was charged with these statistics in 1971, when also the statistical system was revised and an EDP-based method was adopted in the compilation of the statistics. The latest revision, a minor one, was carried out in 1987 and involved the revision of the classifications of causes and durations along with the modernization and expansion of the range of the tables published in both the quarterly and the annual publications. A change-over to a more sophisticated EDP-system also took place. Changes in the classifications were small enough not to impede comparison with earlier years. 1992 marked the transfer of the statistics on labour disputes to the division of prices and wages, along with the termination of the separate reports on labour disputes. As from 1992 data on labour disputes are published in the *Prices and Wages Bulletin* or as part of the *Wage Statistics* report.

YK:n työjärjestö ILO ja OECD ovat antaneet omia suosituksiaan työtaistelutilastoinnista. Näin on pyritty saamaan eri maiden hyvinkin erilaiset työtaistelutilastot keskenään vertailukelpoisiksi. Suositukset koskevat mm. työtaistelun määritelmää, työtaistelun syy- ja kesto luokittelua jne. Suomen oma työtaistelun määritelmä poikkeaa ILO:n vastavasta määritelmästä. ILO suosittaa tilastoitavaksi vain sellaiset työtaistelumuodot, joissa menetetään työtunteja, siis työnseisaukset. Maassamme työnseisausten lisäksi tilastoidaan myös saarrot, jarrutukset, kieltäytymiset ylityöstä ja muut erittelemättömät painostustoimenpiteet. ILO:n viidestoista kansainvälinen työvoimatilastoja käsitellyt konferenssi tammikuussa 1993 päätti tietyistä periaatteista työtaistelutilastojen laadinnassa. Nämä periaatteet tulee Suomi ottamaan huomioon jo vuoden 1993 työtaistelutilastossa.

In order to render the differing labour dispute statistics of different countries comparable, both the UN International Labour Organization and the OECD have issued recommendations concerning the compilation of these statistics. The recommendations concern the definition of a labour dispute, the classifications of the causes and durations of labour disputes, and other such matters. Finland's definition of a labour dispute differs from the ILO's. The ILO recommends that statistics on labour disputes only cover stoppages of work, i.e. labour disputes involving the loss of working hours. Besides work stoppages, Finnish statistics on labour disputes include boycotts, go-slows, overtime bans and other similar forms of industrial action. The 15th international ILO conference on labour force statistics in January 1993 adopted a set of guidelines for the compilation of statistics on labour disputes. Finland will follow these guidelines beginning with the 1993 statistics on labour disputes.

Arbetskonflikter år 1992

Enligt Statistikcentralens uppgifter förekom det 1992 sammanlagt 168 arbetskonflikter i Finland. I konflikterna deltog över 103 000 arbetstagare och sammanlagt 76 000 arbetsdagar gick förlorade. Jämfört med året innan (1991) var antalet arbetskonflikter 116 färre, konfliktdeltagarna var 63 000 färre och antalet förlorade arbetsdagar bara en sjättedel. Under de senaste åren har arbetskonflikterna minskat avsevärt och de närmar sig nu den nivå som var rådande under slutet av 1960-talet. Samtidigt har antalet konfliktdeltagare liksom även antalet förlorade arbetsdagar minskat. De lokala punktstrejkerna som var vanliga tidigare förekommer knappt mera, istället har vi fått s.k. aktionsdagar som inte riktar sig mot de gällande avtalen utan bl.a. mot regeringens fackförenings- och skattepolitik.

Året 1992 var det mycket lugnt på arbetsplatserna. Bara en större arbetskonflikt förekom i april. FFC, FTFC och Industritjänstemannaförbundet arrangerade en demonstrationsstrejk där omkring 70 000 arbetstagare runt om i landet deltog. Konsekvenserna av strejken var mycket små.

År 1992 var antalet arbetstagare per arbetskonflikt 616 mot 587 året innan. De över 103 000 arbetstagare som deltog i arbetskonflikter utgjorde 4,8 procent av den sysselsatta arbetskraften. Motsvarande procenttal för år 1991 var 7,1 och under rekordåret 1977 hela 35,2 procent. Antalet förlorade arbetsdagar per konfliktdeltagare var 0,7 mot 2,7 året förut (1991).

Av alla fjolårets arbetskonflikter förekom 80 procent inom tillverkningsindustrin, där papperindustrin drabbades av det största antalet arbetskonflikter, sammanlagt 30. Samma bransch hade också det största antalet förlorade arbetstimmar, över 203. Under fjolårets arbetskonflikter gick 32,2 miljoner mark förlorade i bruttolöner.

Varvsstrejkerna som tidigare var så vanliga har minskat märkbart, bl.a. förekom undet hela fjolåret bara tre arbetskonflikter på varves.

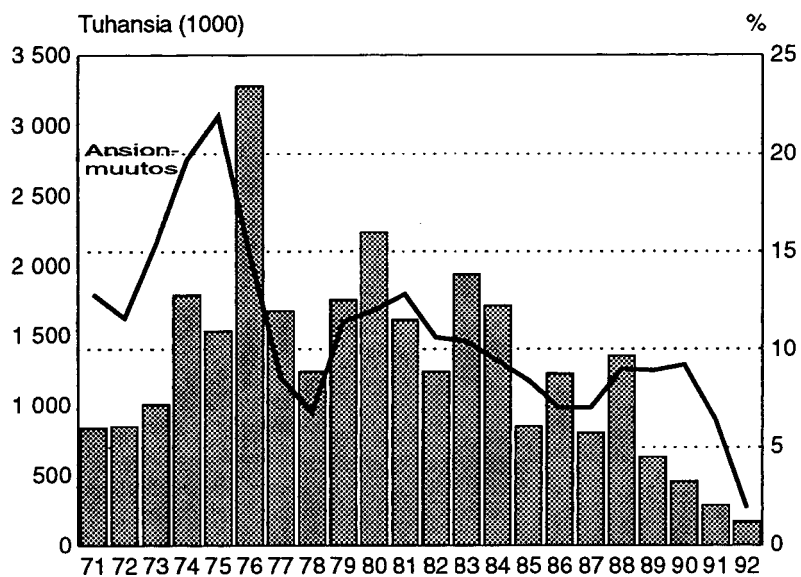

Työtaistelut ja ansionmuutokset.
Arbetskonflikter och ändringar i tjänsten.
Labour disputes and change in earnings
1971 - 1992

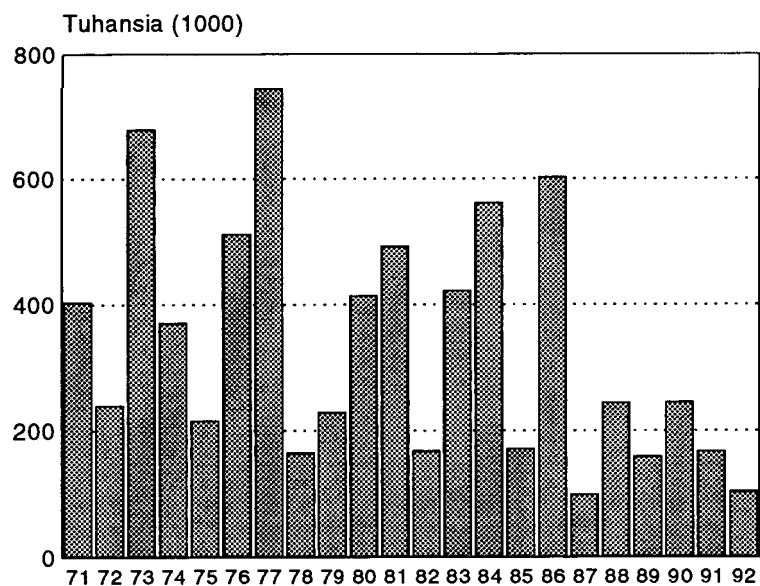

Työtaisteluun osallistuneet.
Av arbetskonflikterna berörda.
Workers involved
1971 - 1992

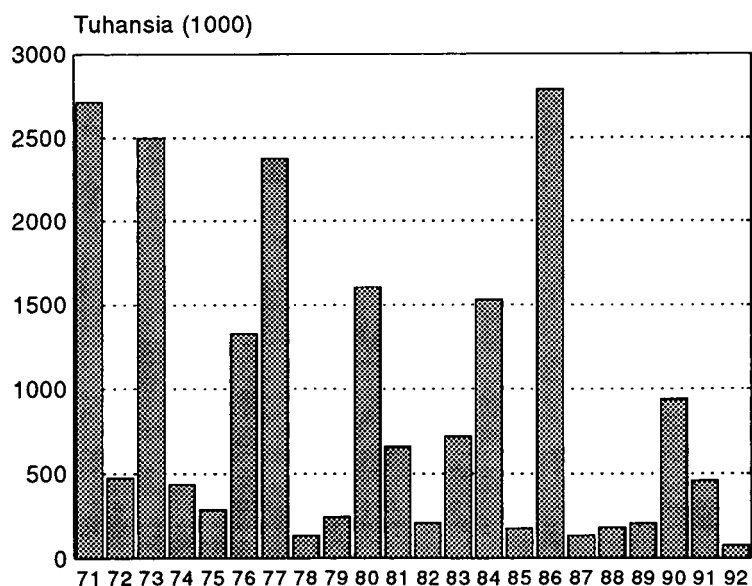

Menetettyt työpäivät
Förlorade arbetsdagar
Working days lost
1971 - 1992

Taulujen selityksiä

1. Käsitteet

Työtaistelulla tarkoitetaan työntekijäpuolen tai työnantaja-puolen työn väliaikaista tahallista keskeyttämistä, työstä kieltäytymistä, sen hidastamista tai muuta painostuskeinoa jonkin päämäärän saavuttamiseksi.

Työtaisteluita ovat lakot, työsulut, saarrot, kieltäytymiset ylitöistä, jarrutukset yms. työntekijäin tai työnantajain etujensa ajamiseksi käyttämät keinot. Työtaisteluna tilastoidaan myös mielenosoitus- ja myötätuntolakot, vaikka ne lainsäädännöllisesti eivät työtaisteluita olekaan.

Työtaistelu on tilaston havaintoyksikkö ja perustiedot kerätään toimipaikkakohtaisina. Sama työtaistelu voi käsittää useita toimipaikkoja tai yrityksiä.

Jotta jarrutukset ja kieltäytymiset ylityöstä olisivat työtaisteluita, on tieto saatava molemmilta osapuolilta. Useita toimipaikkoja koskevia työtaisteluita pidetään samana työtaisteluna, jos ne on organisoitu tai niitä johtaa yksi henkilö tai organisaatio.

Vaikka pienten perättäisten työtaisteluiden välillä on kaksi normaalia työpäivää, lasketaan työtaistelu samaksi, jos syy ja organisoija on sama. Kolme normaalia työpäivää pienten työtaisteluiden välillä jakaa ne eri työtaisteluksi.

Alkaneista, jatkuneista ja päättyneistä työtaisteluista julkaistaan vain ko. kuukautta koskevia tietoja. Kaikki muut julkaistavat tiedot koskevat jo päättyneitä työtaisteluita.

Työtaisteluun osallistuneiden määrä tilastoidaan sen päivän mukaan, jolloin osallistujia on eniten.

Välillisesti osallistuneita työntekijöitä ovat samassa toimipaikassa työskennelleet ja työtaistelun vuoksi työtä vaille jääneet työntekijät.

Työtaistelun kesto on työtaistelun alkamis- ja päättymisajankohdan välinen aika työtunteina. Jos työtaistelu kestää useita päiviä, lasketaan päivän pituudeksi 8 tuntia. Yhden ja saman perättäisinä päivinä muutama tunti kerrallaan käydyin työtaistelun kesto saadaan laskemalla päivittäiset kestot yhteen työtunteina.

Neuvotteluina pidetään sellaista tapahtumasarjaa, jossa yrityksen johdon ja työntekijän, heidän ammattiosastona, liittojen tai sovittelijain toimesta on yritetty odotettavissa oleva työtaistelu-uhka poistaa.

Ilmoitus työtaistelusta katsotaan tapahtuneeksi, jos se on tehty vähintään kaksi viikkoa ennen työtaistelun alkamista.

Työtaistelu on valtakunnallinen, jos sitä johtaa ammattiliitto tai jokin muu yhteinen organisaatio koko valtakunnan alueella. Valtakunnallisia työtaisteluita ei niiden laajuuden vuoksi tilastoida toimipaikkakohtaisesti ja sen vuoksi ei niistä saada tietoja toimipaikkojen lukumääristä.

Tabellförklaringar

1. Begrepp

Arbetskonflikt är en tillfällig och avsiktlig inställelse av arbetstagar- eller arbetsgivarpartens arbete, vägran att arbeta, fördröjande av arbete eller annan påtryckningsåtgärd för att uppnå ett bestämt mål.

Arbetskonflikter är strejker, lock-outer, blockader, vägran att utföra övertidsarbete, maskningar o.d. åtgärder, som arbetstagar eller arbetsgivare tillgriper för att driva sina intressen. Demonstrations- och sympatistrejker statistikförs också som arbetskonflikter trots att de inte är arbetskonflikter enligt lagen.

Statistikens observationsenhet är en arbetskonflikt och primärmaterialet insamlas per arbetsställe. Samma arbetskonflikt kan gälla flera arbetsställen eller företag.

Om maskningar och vägran att utföra övertidsarbete skall räknas som arbetskonflikter bör vardera parten ha gett uppgift därom. Arbetskonflikter som berör flera arbetsställen statistikförs som en enda konflikt om de organiseras eller leds av samma person eller organisation.

Infaller två vanliga arbetsdagar mellan mindre arbetskonflikter blir det i statistiken frågan om en enda konflikt om orsak och organisatör fortfarande är desamma. Tre vanliga arbetsdagar mellan konflikter medför däremot en uppdelning i två eller flera separata konflikter.

Uppgifter om arbetskonflikter som inletts, pågår och avslutats publiceras bara månadsvis. Alla andra uppgifter gäller redan avslutade arbetskonflikter.

Antalet deltagare i en arbetskonflikt statistikförs enligt den dag deltagarantalet varit störst.

Indirekt berörs arbetstagar som är anställda på arbetsstället i fråga och som blir arbetslösa till följd av en arbetskonflikt.

Arbetskonfliktens längd är tiden fr.o.m. arbetskonfliktens början till dess slut räknat i arbetstimmar. Om arbetskonflikten varar flera dagar är en dag 8 timmar lång. Längden för en arbetskonflikt som varar några timmar i taget flera dagar i rad uträknas genom att addera antalet konflikttimmar per dag.

Förhandlingar är en process då företagsledning och arbetstagar, fackavdelning, fackförbund eller förlikningsman försöker undanröja ett hot om arbetskonflikt.

Anmälan om arbetskonflikt är gjord om den lämnats minst två veckor innan arbetskonflikten börjar.

En arbetskonflikt är riksomfattade om den leds av ett fackförbund eller någon annan gemensam organisation som omspannar hela landet. P.g.a. de riksomfattande arbetskonflikternas omfattning uppgörs det inte statistik enligt arbetsställe för dem. Vid dessa konflikter går det därför inte att få uppgifter om hur många arbetsställen konflikten berör.

2. Tietojen lähteet

Tiedot tapahtuneesta työtaistelusta kerätään sekä työnantajilta että työntekijöiltä. Lisäksi tietoja työtaisteluista kerätään jatkuvalla lehtiseurannalla.

3. Luokitukset

Toimialaluokitus. Tilastossa käytetään Tilastokeskuksen toimialaluokitusta, TOL 1988.

Explanatory notes

1. Concepts

A labour dispute is a deliberate, temporary work stoppage by employees or employers, refusal to work, go-slow or some other means of exerting pressure in order to achieve a goal.

Labour disputes include strikes, lock-outs, blockades, overtime bans, go-slows and other comparable means that employees or employers use to further their interests. Statistically, demonstration and sympathetic strikes are also treated as labour disputes, although they are not labour disputes from the point of view of legislation.

Labour dispute is the statistical observation unit, and the primary data are collected by the establishment. The same labour dispute can involve several establishments and enterprises.

Go-slows and overtime bans are treated as labour disputes if notice of them is obtained from both parties. Labour disputes affecting several establishments are treated as one if they are organized or directed by one person or organization.

Small consecutive labour disputes separated by two normal working days are treated as one if the cause and the organizer are the same. Labour disputes separated by three normal working days are treated as separate labour disputes.

Data on the **start, continuation or termination of labour disputes** are published only for the month in question. All other data published on labour disputes relate to disputes already terminated.

The number of workers involved in a labour dispute is the largest number of workers involved in the dispute on any single day.

2. Källor

Uppgifter om arbetskonflikter insamlas både av arbetsgivare och arbetstagare. Dessutom har Statistikcentralen förlöpande bevakning av tidningspressen.

3. Klassificeringar

Näringsgrensindelningen. I statistiken används Statistikcentralens näringsgrensindelning, NI 1988.

Workers indirectly involved in a labour dispute are workers who have been working in the same establishment and who have lost their jobs because of the labour dispute.

The duration of a labour dispute is the period of time in working hours between the start and the conclusion of the labour dispute. If a labour dispute lasts several days, a day is considered to be the equivalent of eight hours. The duration of a labour dispute lasting a few hours at a time during successive days is calculated by adding up the hours that the dispute lasted each day.

Negotiations refer to a process in which company management, employees, their trade union locals, trade unions, or arbitrators try to eliminate the threat of an impending labour dispute.

A **labour dispute is nationwide** if a trade union or some other joint organization leads it throughout the country. Because of the scope of nationwide labour disputes, statistics on them are not compiled by the establishment. Therefore, they do not contain data on the number of establishments.

2. Data sources

Data on labour disputes are collected from both employers and employees. In addition, data on labour disputes are collected through continuous press follow-up.

3. Classifications

Standard Industrial Classifications. The statistics of labour disputes use the Central Statistical Office's Standard Industrial Classification, SIC 1988.

2. Työtaistelut, niihin suoraan ja välillisesti osallistuneet työntekijät sekä menetetyt työpäivät vuosina 1960–1992
 Arbetskonflikter, av dem direkt och indirekt berörda arbetstagare samt förlorade arbetsdagar åren 1960–1992
 Labour disputes, workers direct and indirect involved in disputes and working days idle 1960–1992

Vuosi År Year	Työtaisteluja Arbetskonflikter Labour disputes	Työntekijöitä Arbetstagare Workers involved			Menetettyjä työpäiviä Förlorade arbetsdagar Working days idle	
		Lukumäärä Antal Number	Työtaistelua kohden Per arbets- konflikt Per labour dispute	Prosentt. työllisistä Procent av sysselsatta Percent of employed	Lukumäärä Antal Number	Työtaist. osall. kohden Per arbets- tagare Per worker involved
1960	44	19 300	439	0,9	96 200	5,0
1961	51	45 200	886	2,1	41 400	0,9
1962	46	7 000	152	0,3	33 000	4,7
1963	66	104 600	1 585	4,8	1 380 300	13,2
1964	76	26 900	354	1,2	58 400	2,2
1965	29	7 000	241	0,3	16 000	2,3
1966	150	66 100	441	3,0	122 900	1,9
1967	43	26 600	619	1,2	320 700	12,1
1968	68	26 800	394	1,2	282 300	10,5
1969	158	83 200	527	3,9	161 100	1,9
1970	240	201 600	840	9,3	233 200	1,2
1971*	838	403 300	481	18,6	2 711 100	6,7
1972	849	239 700	282	11,0	473 100	2,0
1973	1 009	678 200	672	30,6	2 496 900	3,7
1974	1 788	370 700	207	16,3	434 800	1,2
1975	1 530	215 100	141	9,7	284 200	1,3
1976	3 282	512 700	156	23,8	1 325 500	2,6
1977	1 673	743 800	445	35,2	2 374 700	3,2
1978	1 237	164 600	133	7,9	132 400	0,8
1979	1 753	228 960	131	10,7	243 400	1,1
1980	2 238	413 140	185	18,8	1 605 600	3,9
1981	1 612	492 960	306	22,0	659 100	1,3
1982	1 240	167 500	135	7,0	207 600	1,2
1983	1 940	421 840	217	17,7	719 700	1,7
1984	1 710	562 480	329	23,3	1 526 900	2,7
1985	848	171 350	202	7,0	174 300	1,0
1986	1 225	602 730	492	24,8	2 787 600	4,6
1987	802	99 290	124	4,1	130 890	1,3
1988	1 353	244 070	180	10,0	179 820	0,7
1989	629	158 480	252	6,4	204 210	1,3
1990	455	244 760	538	9,9	935 150	3,8
1991	284	166 770	587	7,1	458 340	2,7
1992	168	103 510	616	4,8	76 090	0,7

Työtaistelujen vuosittainen lukumäärä löytyy taulukosta 1. Muissa taulukoissa määrä voi olla suurempi, kuten esim. toimialataulukossa, koska sama työtaistelu saattaa jakaantua useammille toimialoille.

The annual number of labour disputes can be found in Table 1. Other tables, such as the table by industry, may show higher figures because a single labour dispute may affect more than one industry.

* Vuodesta 1971 alkaen luvut eivät ole vertailukelpoisia edellisiin vuosiin uudistetun tilastointimenetelmän johdosta.
 På grund av att metoden för uppgörandet av statistiken har förnyats är talen fr.o.m. 1971 inte jämförbara med talen för tidigare år.
 Since the statistical method has been renewed, the figures from 1971 onwards are not comparable with those for earlier years.

3. Työtaistelut, niihin osallistuneet työntekijät sekä menetetyt työpäivät kuukausittain vuonna 1992
Arbetskonflikter, av dem berörda arbetstagare samt förlorade arbetsdagar månatligen år 1992
Labour disputes, workers involved in disputes and working days idle monthly in 1992

Kuukausi Månad Month	Työtaisteluita Arbetskonflikter Labour disputes	Työntekijöitä Arbetstagare Workers involved	Menetettyjä työpäiviä Förlorade arbetsdagar Working days idle
I	30	4 890	2 900
II	17	2 620	1 750
III	24	4 450	16 290
IV	19	71 440	43 990
V	25	3 340	1 920
VI	17	2 820	2 160
VII	3	250	210
VIII	6	1 680	900
IX	8	1 070	700
X	9	9 350	4 720
XI	4	790	90
XII	6	810	460
I-XII	168	103 510	76 090

4. Työtaistelut, toimipaikat, työntekijät sekä menetetyt työtunnit lääneittäin vuonna 1992
Arbetskonflikter, arbetsställen, arbetstagare samt förlorade arbetstimmar länsvis år 1992
Labour disputes, establishments, workers and working hours idle by provinces in 1992

Lääni Län Province	Työtaisteluita Arbetskonflikter Labour disputes		Toimipaikkoja Arbetsställen Number of establishments		Työntekijöitä Arbetstagare Workers involved		Menetettyjä työtunteja Förlorade arbetstimmar Working hours idle	
		%		%		%		%
Uudenmaan – Nylands	17	10,1	25	6,9	5 138	5,0	18 668	3,1
Turun-Porin – Åbo-Björneborgs	43	25,6	60	16,6	6 154	5,9	51 409	8,5
Hämeen – Tavastehus	41	24,4	106	29,5	11 303	10,9	58 665	9,6
Kymen – Kymmene	13	7,7	38	10,5	4 923	4,7	23 158	3,8
Mikkelin – S:t Michels	2	1,2	6	1,7	580	0,6	3 192	0,5
Pohjois-Karjalan – Norra Karelen	4	2,4	8	2,2	911	0,9	3 676	0,6
Kuopion – Kuopio	1	0,6	7	1,9	423	0,4	1 879	0,3
Keski-Suomen – Mellersta Finland	13	7,7	39	10,8	5 473	5,3	159 742	26,3
Vaasan – Vasa	9	5,4	9	2,5	1 023	1,0	11 852	1,9
Oulun – Uleåborgs	20	11,9	30	8,3	4 217	4,1	10 862	1,8
Lapin – Lapplands	2	1,2	3	0,8	580	0,6	1 737	0,3
Ahvenanmaa – Åland	1	0,6	1	0,3	20	0,0	160	0,0
Valtakunnallinen – Riksomfattande – Nation-wide	2	1,2	29	8,0	62 760	60,6	263 747	43,3
Koko maa – Hela riket – Whole country	168	100,0	361	100,0	103 505	100,0	608 747	100,0

5. Työtaistelut, toimipaikat, työntekijät sekä menetetyt työtunnit ja palkat toimialoiltaan vuonna 1992
 Arbetskonflikter, arbetsställen, arbetstagare samt förlorade arbetstimmar och löner efter näringsgren år 1992
 Labour disputes, establishments, workers, working hours idle and wages lost by branch of industry in 1992

Toimiala Näringsgren Branch of industry	Työ- taisteluita Arbets- konflikter Labour disputes	Toimi- paikkoja Arbets- ställen Estab- lishments	Työntekijöitä Arbetstagare Workers				Mene- tetyjä työtunteja För- lorade arbets- timmar Working hours idle	Mene- tykset brutto- palkkoina Förlorade bruttolöner Gross wages lost (mk)
			Toimi- paikoissa ¹⁾ På arbets- ställen In estab- lishments	Työtaisteluun osallistuneita Av arbetskonfl. berörda Workers involved				
				Suoraan Direkt Direct	Välillisesti Indirekt Indirect	Yhteensä Sammanlagt Total		
Kaivos- ja kaivannaistoiminta – Gruvor och mineralbrott – Mining and quarrying								
Malmien kaivu – Malmbrytning – Mining of ores	1	1	50	45	–	45	360	35 000
Teollisuus – Tillverkning – Manufacturing ..	41	298	89 832	69 280	395	69 675	469 039	25 227 600
Tekstiilien valmistus – Tillverkning av textiler – Textiles manufacture	13	41	3 346	2 617	–	2 617	17 068	692 380
Vaatteiden valmistus – Tillverkning av kläder – Wearing apparel manufacture ..	1	3	141	113	–	113	764	28 310
Puutavaran ja puutuotteiden valmistus – Tillverkning av trävaror och produkter av trä – Wood and wood products manufacture	3	57	6 027	4 971	–	4 971	27 016	1 306 840
Massan, paperin ja paperituotteiden valmistus – Tillverkning av massa, paper och pappersvaror – Pulp, paper and paper products manufacture	30	78	18 801	10 374	153	10 527	203 337	10 814 720
Kustantaminen ja painaminen – Förlags- verksamhet och tryckning – Publishing and printing	4	4	377	216	–	216	967	57 940
Huonekalujen valmistus – Tillverkning av möbler – Furniture manufacture	2	4	2 192	1 258	–	1 258	3 919	170 840
Kemikaalien valmistus – Tillverkning av kemikalier – Chemicals manufacture	2	4	1 081	994	–	994	4 896	247 510
Kemiallisten tuotteiden valmistus – Till- verkning av kemiska produkter – Chemi- cal products manufacture	1	1	35	32	–	32	128	6 000
Kumituotteiden valmistus – Tillverkning av gummivaror – Rubber products manu- facture	1	1	148	148	–	148	1 184	55 000
Muovituotteiden valmistus – Tillverkning av plastvaror – Plactic products manu- facture	2	9	678	335	–	335	1 436	67 030
Lasi-, savi- ja kivituuotteiden valmistus – Tillverkning av glas-, ler- och stenpro- dukter – Glass, clay and stone products manufacture	5	14	1 260	803	–	803	3 186	196 780
Metallien valmistus – Metallindustri – Basic metal industries	25	25	11 152	4 533	–	4 533	11 663	670 160
Metallituotteiden valmistus – Tillverkning av metallvaror – Fabricated metal pro- ducts manufacture	7	8	26 115	26 015	–	26 015	114 728	6 221 250
Koneiden ja laitteiden valmistus – Tillverk- ning av maskiner – Machinery and equip- ment manufacture	28	30	14 332	13 471	–	13 471	56 625	3 653 900
Sähköteknisten tuotteiden valmistus – Till- verkning av eltekhniska produkter – Elec- trical products manufacture	7	9	1 450	1 173	–	1 173	11 718	514 030
Instrumenttien ja hienomekaanisten tuot- teiden valmistus – Tillverkning av instru- ment och finmekaniska produkter – Instru- ments and fine-mechanical apparatus manufacture	2	2	227	194	–	194	513	24 030
Laivojen valmistus ja korjaus – Byggande och reparation av fartyg – Ship building and repair	3	3	1 905	1 785	–	1 785	7 453	374 040
Muiden kulkuneuvojen valmistus – Till- verkning av andra fordon – Other trans- port equipment manufacture	4	4	523	222	242	464	2 347	123 400
Muu valmistus – Övrig tillverkning – Other manufacturing industries	1	1	42	26	–	26	91	3 440

1) tai osasto – eller avdelningen – or division

5. Jatkuu – Forts. – Cont.

Toimiala Näringsgren Branch of industry	Työ- taisteluita Arbets- konflikter Labour disputes	Toimi- paikkoja Arbets- ställen Estab- lishments	Työntekijöitä Arbetstagare Workers				Mene- tettyjä työtunteja För- lorade arbets- timmar Working hours idle	Mene- tykset brutto- palkkoina Förlorade bruttolöner Gross wages lost (mk)
			Toimi- paikoissa ¹⁾ På arbets- ställen In estab- lishments	Työtaisteluun osallistuneita Av arbetskonfl. berörda Workers involved				
				Suoraan Direkt Direct	Välillisesti Indirekt Indirect	Yhteensä Sammanlagt Total		
Energia- ja vesihuolto – Energi- och vatten- försörjning – Energy and water supply								
Energiahuolto – Energiförsörjning – Energy supply	1	1	16	15	–	15	392	22 000
Rakentaminen – Byggverksamhet – Con- struction	6	9	16 163	6 035	6	6 041	22 383	1 317 950
Talorakentaminen – Husbyggande – Building construction	4	5	15 117	5 111	6	5 117	17 530	1 043 290
Rakennusasennus ja viimeistely – Bygg- installation och slutbehandling – Building installation and finishing work	2	4	1 046	924	–	924	4 852	274 660
Kauppa – Handel – Wholesale and retail trade	4	4	81	81	–	81	728	34 270
Tukkukauppa – Partihandel – Wholesale trade	1	1	40	40	–	40	320	15 360
Vähittäiskauppa – Detaljhandel – Retail trade	3	3	41	41	–	41	408	18 910
Kuljetus – Transport – Transport	5	25	5 123	4 001	–	4 001	14 111	709 400
Rautatieliikenne – Jämvägstrafik – Rail transport	1	1	1 500	1 500	–	1 500	6 000	318 000
Tieliikenne – Vägtrafik – Road transport .	2	20	2 475	1 504	–	1 504	4 556	210 090
Ilmaliikenne – Luftfart – Air transport . . .	1	1	165	14	–	14	50	2 800
Liikennettä palveleva toiminta – Tjänster för trafiken – Services to transport	1	3	983	983	–	983	3 505	178 510
Tietoliikenne – Post och telekommuni- kationer – Communication	4	5	3 268	2 363	–	2 363	18 294	879 880
Postiliikenne – Posttrafik – Postal services	1	1	800	800	–	800	3 200	160 000
Teleliikenne – Telekommunikationer – Telecommunications services	3	4	2 468	1 563	–	1 563	15 094	719 880
Rahoitus- ja vakuutus toiminta – Finan- siering och försäkring – Finance and in- surance								
Rahoitus- ja rahoituspalvelu – Finan- siering och finansieringstjänster – Finance and financial services	11	11	4 910	2 372	–	2 472	9 784	499 900
Kiinteistö-, puhtaus- ja vuokrauspalvelut – Fastighets-, rengörings- och uthyrmings- tjänster – Real estate, cleaning and rental services								
Puhtaanapito- ja pesulatoiminta – Renhållning och tvätteriverksamhet – Cleaning and laundry services	1	1	14	14	–	14	56	2 800
Tekninen palvelu ja palvelut liike-elämälle – Tekniska tjänster och uppdragsverksamhet – Technical and business services								
Tietojenkäsittelypalvelu – Databehand- lingstjänster – Data processing services .	2	2	1 000	798	–	798	1 600	90 000
Julkinen hallinto ja maanpuolustus – Offent- lig förvaltning och försvar – Public adminis- tration and defence								
Julkinen hallinto – Offentlig förvaltning – Public administration	1	4	18 000	18 000	–	18 000	72 000	3 416 000
Yhteensä – Sammanlagt –Total	177	361	138 457	103 104	401	103 505	608 747	32 234 800

1) tai osasto – eller avdelningen – or division

6. Työtaistelut, toimipaikat, työntekijät sekä menetetyt työtunnit työtaistelun keston mukaan vuonna 1992
Arbetskonflikter, arbetsställen, arbetstagare och förlorade arbetstimmar efter arbetskonfliktens varaktighet år 1992
Labour disputes, establishments, workers and working hours idle according to duration of labour dispute in 1992

Työtaistelun kesto Arbetskonfliktens varaktighet Duration of labour dispute	Työtaisteluita Arbetskonflikter Labour disputes		Toimipaikkoja Arbetsställen Establishments		Työntekijöitä Arbetstagare Number of workers		Menetettyjä työtunteja Förlorade arbetstimmar Working hours idle	
		%		%		%		%
4 tuntia ja vähemmän – 4 timmar och under – 4 hours and less	76	45,2	168	46,5	55 986	54,1	204 850	33,7
Yli 4 tuntia–8 tuntia – Över 4 timmar–8 timmar – Over 4 hours–8 hours	36	21,4	83	23,0	31 894	30,8	148 288	24,4
Yli 8 tuntia–5 päivää – Över 8 timmar–5 dagar – Over 8 hours–5 days	40	23,8	94	26,1	13 231	12,8	99 993	16,4
Yli 5 päivää–10 päivää – Över 5 dagar–10 dagar – Over 5 days–10 days	12	7,2	12	3,3	1 406	1,4	154 763	25,4
Yli 10 päivää–30 päivää – Över 10 dagar–30 dagar – Over 10 days–30 days	1	0,6	1	0,3	40	0,0	853	0,1
Yli 30 päivää – Över 30 dagar – Over 30 days	–	–	–	–	–	–	–	–
Kestoa ei ole voitu määrittellä – Varaktigheten har ej kunnat definieras – Duration cannot be determined	3	1,8	3	0,8	948	0,9	–	–
Yhteensä – Sammanlagt – Total	168	100,0	361	100,0	103 505	100,0	608 747	100,0

7. Työtaistelut, toimipaikat, työntekijät sekä menetetyt työtunnit työtaistelun muodon mukaan vuonna 1992
Arbetskonflikter, arbetsställen, arbetstagare samt förlorade arbetstimmar efter arbetskonfliktens typ år 1992
Labour disputes, establishments, workers and working hours idle by type of labour dispute in 1992

Työtaistelun muoto Arbetskonfliktens typ Type of labour dispute	Työtaisteluita Arbetskonflikter Labour disputes		Toimipaikkoja Arbetsställen Establishments		Työntekijöitä Arbetstagare Number of workers		Menetettyjä työtunteja Förlorade arbetstimmar Working hours idle	
		%		%		%		%
Lakko – Strejk – Strike	147	87,5	340	94,1	100 975	97,6	591 444	97,2
Myötätuntolakko – Sympatistrejk – Sympathetic strike	18	10,7	18	5,0	1 582	1,5	17 303	2,8
Työsulku – Lockout – Lock-out	–	–	–	–	–	–	–	–
Kielt. ylityöstä – Vägrat utföra övertids- arbeten – Overtime ban	2	1,2	2	0,6	939	0,9	–	–
Jarrutus – Maskning – Go-slow	1	0,6	1	0,3	9	0,0	–	–
Muu – Annan – Other	–	–	–	–	–	–	–	–
Yhteensä – Sammanlagt – Total	168	100,0	361	100,0	103 505	100,0	608 747	100,0

8. Työtaistelut, toimipaikat, työntekijät, menetetyt työtunnit sekä palkat työtaisteluihin osallistuneiden työntekijöiden määrän mukaan vuonna 1992
Arbetskonflikter, arbetsställen, arbetstagare, förlorade arbetstimmar samt löner enligt antalet berörda arbetstagare år 1992
Labour disputes, establishments, workers involved, working hours idle and gross wages lost by workers involved in disputes in 1992

Osallistuneet työntekijät Berörda arbetstagare Workers involved	Työtaisteluita Arbetskonflikter Labour disputes		Toimipaikkoja Arbetsställen Establishments		Osallistuneita työntekijöitä Berörda arbetstagare Workers involved		Menetettyjä työtunteja Förlorade arbetstimmar Working hours idle		Menetykset bruttopalkkoina Förlorade bruttolöner Gross wages lost mk	
		%		%		%		%		%
Alle 10 työntekijää – Under 10 arbetstagare – Less than 10 workers	10	5,9	34	9,4	202	0,2	1 055	0,2	53 210	0,2
10–100 työntekijää – 10–100 arbetstagare – 10–100 workers	93	55,0	201	55,8	8 624	8,3	58 647	9,6	3 152 220	9,8
101–500 työntekijää – 101–500 arbetstagare – 101–500 workers	49	29,0	100	27,7	22 387	21,6	160 516	26,4	8 008 670	24,8
501–1000 työntekijää – 501–1000 arbetstagare – 501–1000 workers	11	6,5	16	4,4	11 534	11,2	136 287	22,4	7 198 160	22,3
1001–5000 työntekijää – 1001–5000 arbetstagare – 1001–5000 workers	4	2,4	7	1,9	10 528	10,2	38 464	6,3	2 133 470	6,6
Yli 5000 työntekijää – Över 5000 arbetstagare – Over 5000 workers	2	1,2	3	0,8	50 230	48,5	213 778	35,1	11 689 070	36,3
Yhteensä – Sammanlagt – Total . . .	169	100,0	361	100,0	103 505	100,0	608 747	100,0	32 234 800	100,0

9. Työtaistelut, toimipaikat, työntekijät, menetetyt työtunnit sekä palkat työtaisteluissa menetettyjen työpäivien mukaan vuonna 1992
Arbetskonflikter, arbetsställen, arbetstagare, förlorade arbetstimmar samt löner enligt förlorade arbetsdagar år 1992
Labour disputes, establishments, workers involved, working hours idle and gross wages lost by working days idle in 1992

Menetetyt työpäivät Förlorade arbetsdagar Working days idle	Työtaisteluita Arbetskonflikter Labour disputes		Toimipaikkoja Arbetsställen Establishments		Osallistuneita työntekijöitä Berörda arbetstagare Workers involved		Menetettyjä työtunteja Förlorade arbetstimmar Working hours idle		Menetykset bruttopalkkoina Förlorade bruttolöner Gross wages lost mk	
		%		%		%		%		%
Alle 20 työpäivää – Under 20 arbetsdagar – Less than 20 working days	48	28,4	129	35,7	3 865	3,7	8 822	1,5	471 390	1,5
20–99 työpäivää – 20–99 arbetsdagar – 20–99 working days	71	42,0	138	38,3	12 339	11,9	51 958	8,5	2 701 690	8,4
100–1000 työpäivää – 100–1000 arbetsdagar – 100–1000 working days	46	27,2	88	24,4	33 291	32,2	186 589	30,7	9 872 650	30,6
1001–5000 työpäivää – 1001–5000 arbetsdagar – 1001–5000 working days	2	1,2	3	0,8	11 290	10,9	83 486	13,7	5 087 100	15,8
Yli 5000 työpäivää – Över 5000 arbetsdagar – Over 5000 working days	2	1,2	3	0,8	42 720	41,3	277 892	45,6	14 101 970	43,7
Yhteensä – Sammanlagt – Total . . .	169	100,0	361	100,0	103 505	100,0	608 747	100,0	32 234 800	100,0

10. Työtaistelut ja työntekijät työriidan sopimustavan mukaan vuonna 1992
Arbetskonflikter och arbetstagare efter förlikningssätt år 1992
Labour disputes and workers by made of settlement of labour conflict in 1992

Riita sovittiin Förlikning uppnåddes Conflict solved by agreement	Työtaisteluita Arbetskonflikter Labour disputes		Työntekijöitä Arbetstagare Workers	
		%		%
Osapuolten kesken – Mellan parterna – <i>Between parties of labour conflict</i>	36	21,4	2 142	2,1
Työmarkkinajärjestöjen välityksellä – Genom arbetsmarknadsorganisationernas förmedling – <i>Through labourmarket organisations</i>	10	6,0	1 292	1,2
Muulla tavoin – På annat sätt – <i>Other way</i>	27	16,1	5 454	5,3
Määräaikainen – Tidsbegränsad arbetskonflikt – <i>Set period labour dispute</i>	95	56,5	94 617	91,4
Yhteensä – Sammanlagt – Total	168	100,0	103 505	100,0

11. Työtaistelut, toimipaikat, työntekijät sekä menetetyt työtunnit ilmoitetun syyn mukaan vuonna 1992
Arbetskonflikter, arbetsställen, arbetstagare samt förlorade arbetstimmar efter uppgiven orsak år 1992
Labour disputes, establishments, workers and working hours idle by reported motive in 1992

Työtaistelun syy Arbetskonfliktens orsak Cause of labour dispute	Työtaisteluita Arbetskonflikter Labour disputes		Toimipaikkoja Arbetsställen Establishments		Osallistuneita työntekijöitä Berörda arbetstagare Workers involved			Menetettyjä työtunteja Förlorade arbetstimmar Working hours idle	
		%		%	Suoraan Direkt	Välillisesti Indirekt	Yhteensä Sammanlagt Total		%
Palkkavaatimus, jälkeenjääneisyys, urakka- tai muu hinnoittelu – Löneanspråk, eftersläpning, ackordsättning el. annan lönesättning – <i>Wage or salary demand, lagging rates of pay, piece or other rates</i> .	18	10,7	18	5,0	1 424	–	1 424	6 249	1,0
Työvoiman vähennys, lomautus tai niiden uhka – Nedsökning av arbetskraft permittering eller hot därom – <i>Cut in labour force, layoff or threat of cut or layoff</i>	57	33,9	57	15,8	10 534	–	10 534	97 397	16,1
Työntutkimus, työnjohto, työnjärjestely – Arbetsstudier, arbetsledning, arbetsarrangemang – <i>Work study, management, working arrangements</i>	22	13,1	22	6,1	1 726	6	1 732	104 934	17,2
Työolosuhteet, työsuojelu – Arbetsförhållanden, arbetarskydd – <i>Working conditions, labour protection</i>	1	0,6	1	0,3	99	–	99	198	0,0
Muu sisäinen syy – Annan intern orsak – <i>Other internal cause</i>	21	12,5	21	5,8	1 779	153	1 932	15 434	2,6
Alan työ- tai virkaehtosopimus – Kollektiv eller tjänstekollektivavtal inom branschen – <i>Industry's collective bargaining agreement</i>	3	1,8	3	0,8	2 045	–	2 045	5 422	0,9
Tukitoimenpide – Stödåtgärd – Sympathetic action	18	10,7	18	5,0	1 340	242	1 582	17 303	2,8
Muu ulkoinen syy – Annan extern orsak – <i>Other external cause</i>	28	16,7	221	16,2	84 157	–	84 157	361 810	59,4
Yhteensä – Sammanlagt – Total	168	100,0	361	100,0	103 104	401	103 505	608 747	100,0

12. Työtaistelut, toimipaikat, työntekijät sekä menetetyt työtunnit ja palkat työnantajaliitoin vuonna 1992
Arbetskonflikter, arbetsställen, arbetstagare samt förlorade arbetstimmar och löner efter arbetsgivarförbund år 1992
Labour disputes, establishments, workers, working hours idle and wages lost by employers' association in 1992

Työnantajaliitto Arbetsgivarförbund Employers association	Työ- taisteluita Arbets- konflikter Labour disputes	Toimi- paikkoja Arbets- ställen Estab- lishments	Työntekijöitä Arbetstagare Workers				Mene- tetyjä työtunteja Förlorade arbets- timmar Working hours idle	Mene- tykset brutto- palkkoina Förlorade bruttolöner Gross wages lost (mk)
			Toimi- paikoissa ¹⁾ På arbets- ställen In estab- lishments	Työtaisteluun osallistuneita Av arbetskonfl. berörda Workers involved				
				Suoraan Direkt Direct	Välillisesti Indirekt Indirect	Yhteensä Sammanlagt Total		
STK, AFC	151	338	112 166	79 453	401	79 854	515 435	27 716 630
LTK, AAC	17	17	5 991	3 351	–	3 351	12 112	624 170
Muu – Annat – Other	1	6	20 300	20 300	–	20 300	81 200	3 894 000
Yhteensä – Sammanlagt – Total ...	169	361	138 457	103 104	401	103 505	608 747	32 234 800

1) tai osasto – eller avdelningen – or division

13. Työtaistelut, toimipaikat, työntekijät sekä menetetyt työtunnit ja palkat työntekijäliitoin vuonna 1992
Arbetskonflikter, arbetsställen, arbetstagare samt förlorade arbetstimmar och löner efter arbetstagarförbund år 1992
Labour disputes, establishments, workers, working hours idle and wages lost by employees' association in 1992

Työntekijäliitto Arbetstagarförbund Employees' association	Työ- taisteluita Arbets- konflikter Labour disputes	Toimi- paikkoja Arbets- ställen Estab- lishments	Työntekijöitä Arbetstagare Workers				Mene- tetyjä työtunteja Förlorade arbets- timmar Working hours idle	Mene- tykset brutto- palkkoina Förlorade bruttolöner Gross wages lost (mk)
			Toimi- paikoissa ¹⁾ På arbets- ställen In estab- lishments	Työtaisteluun osallistuneita Av arbetskonfl. berörda Workers involved				
				Suoraan Direkt Direct	Välillisesti Indirekt Indirect	Yhteensä Sammanlagt Total		
SAK, FFC	138	285	128 479	96 768	401	97 169	580 253	30 624 480
TVK, TOC	20	41	7 020	4 012	–	4 012	16 487	852 100
STTK, FTFC	10	35	2 958	2 324	–	2 324	12 007	758 220
AKAVA	–	–	–	–	–	–	–	–
Yhteensä – Sammanlagt – Total ...	168	361	138 457	103 104	401	103 505	608 747	32 234 800

1) tai osasto – eller avdelningen – or division

14. Työtaistelut, toimipaikat, työntekijät sekä menetetyt työtunnit palkansaajaryhmittäin vuonna 1992
Arbetskonflikter, arbetsställen, arbetstagare samt förlorade arbetstimmar efter löntagargrupper år 1992
Labour disputes, establishments, workers and working hours idle by groups of wage earners in 1992

	Työtaisteluita Arbetskonflikter Labour disputes		Toimi- paikkoja Arbets- ställen Estab- lishments	Osallistuneita työntekijöitä Berörda arbetstagare Workers involved				Menetettyjä työtunteja Förlorade arbetstimmar Working hours idle	
		%		Suoraan Direkt Direct	Välillisesti Indirekt Indirect	Yhteensä Sammanlagt Total	%		%
Toimihenkilöt – Funktionärer – <i>White-collar workers</i>	30	17,9	79	9 136	–	9 136	8,8	39 694	6,5
Työntekijät – Arbetare – <i>Blue-collar workers</i>	138	82,1	282	93 968	401	94 369	91,2	569 053	93,5
Yhteensä – Sammanlagt – Total	168	100,0	361	103 104	401	103 505	100,0	608 747	100,0

15. Työtaistelut, toimipaikat, työntekijät sekä menetetyt työtunnit kansainvälisen kestonmäärittelyn mukaan vuonna 1992
Arbetskonflikter, arbetsställen, arbetstagare samt förlorade arbetstimmar 1992 enligt den internationella definitionen på konfliktens längd
Labour disputes, establishments, employees, and working hours lost in 1992 according to the international definition of continuation of labour dispute

Työtaistelun kesto Arbetskonfliktens varaktighet Duration of labour dispute	Työtaisteluita Arbetskonflikter Labour disputes		Toimipaikkoja Arbetsställen Establishments		Osallistuneita työntekijöitä Berörda arbetstagare Workers involved				Menetettyjä työtunteja Förlorade arbetstimmar Working hours idle	
		%		%	Suoraan Direkt Direct	Välillisesti Indirekt Indirect	Yhteensä Sammanlagt Total	%		%
Alle 1 päivä – Under 1 dag – <i>Less than 1 day</i>	95	56,6	199	55,1	76 719	248	76 967	74,4	294 029	48,3
1–2 päivää – 1–2 dagar – <i>1–2 days</i>	47	28,0	136	37,7	15 674	153	15 827	15,3	103 895	17,1
3–5 päivää – 3–5 dagar – <i>3–5 days</i>	11	6,5	11	3,0	946	–	946	0,9	11 924	2,0
6–10 päivää – 6–10 dagar – <i>6–10 days</i>	14	8,3	14	3,9	1 665	–	1 665	1,6	163 893	26,9
11–50 päivää – 11–50 dagar – <i>11–50 days</i>	1	0,6	1	0,3	8 100	–	8 100	7,8	35 006	5,7
Yli 50 päivää – Över 50 dagar – <i>Over 50 days</i>	–	–	–	–	–	–	–	–	–	–
Yhteensä – Sammanlagt – Total	168	100,0	361	100,0	166 522	250	166 772	100,0	3 666 725	100,0

16. Työtaistelut muodon mukaan luokiteltuna ja niiden prosentuaaliset osuudet vuosina 1971–1992
 Arbetskonflikter efter arbetskonfliktstyp åren 1971–1992 antal och procentuella andelar
 Labour disputes classified by type, number and percentage in 1971–1992

Vuosi År Year	Työtaiste- teluja Arbets- konflikter Labour disputes	Työtaistelun muoto – Arbetskonfliktstyp – Type of labour disputes													
		Lakko Strejk Strike		Myötätunto- lakko Sympatistrejk Sympathy strike		Työsulku Lockout Lock-out		Saato Blockad Blockade		Kielt. ylityöstä Vägrat utföra övertidsarbete Overtaime ban		Jarrutus Maskning Go-slow		Muu työtaistelu Annan arbets- konflikt Other labour dispute	
		Työt. Arb. konfl. Labour disp.	%	Työt. Arb. konfl. Labour disp.	%	Työt. Arb. konfl. Labour disp.	%	Työt. Arb. konfl. Labour disp.	%	Työt. Arb. konfl. Labour disp.	%	Työt. Arb. konfl. Labour disp.	%	Työt. Arb. konfl. Labour disp.	%
1971	838	803	96,0	20	2,4	1	0,1	3	0,3	3	0,3	5	0,6	3	0,3
1972	849	781	92,2	37	4,3	1	0,1	1	0,1	14	1,7	12	1,4	3	0,3
1973	1 009	942	93,2	44	4,4	4	0,4	–	–	9	0,9	8	0,8	2	0,2
1974	1 788	1 656	92,6	59	3,3	–	–	2	0,1	32	1,8	34	1,9	5	0,3
1975	1 530	1 351	88,4	118	7,7	–	–	–	–	29	1,9	23	1,5	9	0,6
1976	3 282	3 016	92,0	184	5,6	1	0,0	16	0,5	33	1,0	26	0,8	6	0,2
1977	1 673	1 258	75,2	395	23,6	1	0,0	–	–	13	0,8	5	0,3	1	0,0
1978	1 237	1 171	94,7	35	2,8	1	0,1	–	–	17	1,4	12	0,9	1	0,1
1979	1 753	1 660	94,7	42	2,4	1	0,1	1	0,1	23	1,3	19	1,1	7	0,4
1980	2 238	2 054	91,8	134	6,0	2	0,1	–	–	12	0,5	34	1,5	2	0,1
1981	1 612	1 449	89,9	143	8,9	–	–	–	–	7	0,4	13	0,8	–	–
1982	1 240	1 141	92,1	71	5,7	–	–	–	–	14	1,1	13	1,0	1	0,1
1983	1 940	1 578	81,4	340	17,5	–	–	–	–	14	0,7	8	0,4	–	–
1984	1 710	1 418	83,0	262	15,3	–	–	1	0,1	10	0,6	19	1,1	–	–
1985	848	755	89,0	67	7,9	–	–	–	–	12	1,4	11	1,3	3	0,4
1986	1 225	1 100	89,8	108	8,8	3	0,2	1	0,1	9	0,7	3	0,2	1	0,1
1987	802	744	92,8	47	5,9	–	–	–	–	3	0,4	6	0,7	2	0,2
1988	1 353	1 065	78,7	262	19,4	–	–	–	–	24	1,8	2	0,1	–	–
1989	629	602	95,7	4	0,6	–	–	–	–	8	1,3	13	2,1	2	0,3
1990	455	432	95,0	17	3,8	1	0,2	–	–	2	0,4	2	0,4	1	0,2
1991	284	256	90,1	12	4,2	1	0,4	–	–	15	5,3	–	–	–	–
1992	168	147	87,5	18	10,7	–	–	–	–	2	1,2	1	0,6	–	–

V Työajat ja palkkasummat

Palkansaajien työaikatietoja toimialoittain palkansaajaryhmän ja sukupuolen mukaan v. 1992

Toimihenkilöiden keskimääräinen normaali viikkotyöaika kokoaikatyössä (taulukko 17) oli työvoimatutkimuksen mukaan 38,2 tuntia, miehillä 39,0 ja naisilla 37,7 tuntia. Toimialoittain se vaihteli julkisen hallinnon ja maanpuolustuksen 36,8 tunnista kuljetuksen 39,8 tuntiin.

Osa-aikatyössä toimihenkilöiden normaali viikkotyöaika oli keskimäärin 17,9 tuntia, miehillä 17,4 ja naisilla 18,1 tuntia. Pisin osatyöaika oli koulutus ja tutkimusalalla 20,3 tuntia ja lyhyin kiinteistö-, puhtaus- ja vuokrauspalvelualalla 13,7 tuntia.

Edelliseen vuoteen verrattuna toimihenkilöiden osa-aikatyö piteni viikossa keskimäärin 0,2 tuntia. Kokoaikatyössä sen sijaan viikkotyöaika pysyi samana.

Työntekijöiden normaali viikkotyöaika oli keskimäärin kokoaikatyössä (taulukko 18) 38,3 tuntia, miehillä 38,5 ja naisilla 38,0 tuntia. Toimialoittain tarkasteltuna viikkotyöaika vaihteli maatalouden 41,4 tunnista rahoitus- ja vakuustoi toiminnan 37,3 tuntiin.

Osa-aikatyössä työntekijöiden normaali viikkotyöaika oli 15,6 tuntia, miehillä 15,0 ja naisilla 15,9 tuntia. Pisin viikkotyöaika oli julkisen hallinnon ja maanpuolustuksen toimialalla ja lyhyin teknisen palvelun ja palvelut liike-elämälle toimialalla 8,3 tuntia.

Työntekijöiden normaali viikkotyöaika pysyi edellisvuoteen nähden samana, osa-aikatyössä se sen sijaan lyheni 0,2 tuntia.

Palkansaajia ja yrittäjiä on verrattu (taulukossa 19). Yrittäjien viikkotyöaika on keskimäärin lähes 13 tuntia pidempi viikossa kuin palkansaajilla.

Työvoimatutkimuksessa työssäolleeeksi luetaan työllinen, joka on ollut työssä yhtenäkin päivänä tutkimusviikon aikana.

Kokoaikatyössä tehdyt viikkotyötunnit keskimäärin toimialoittain vuonna 1992

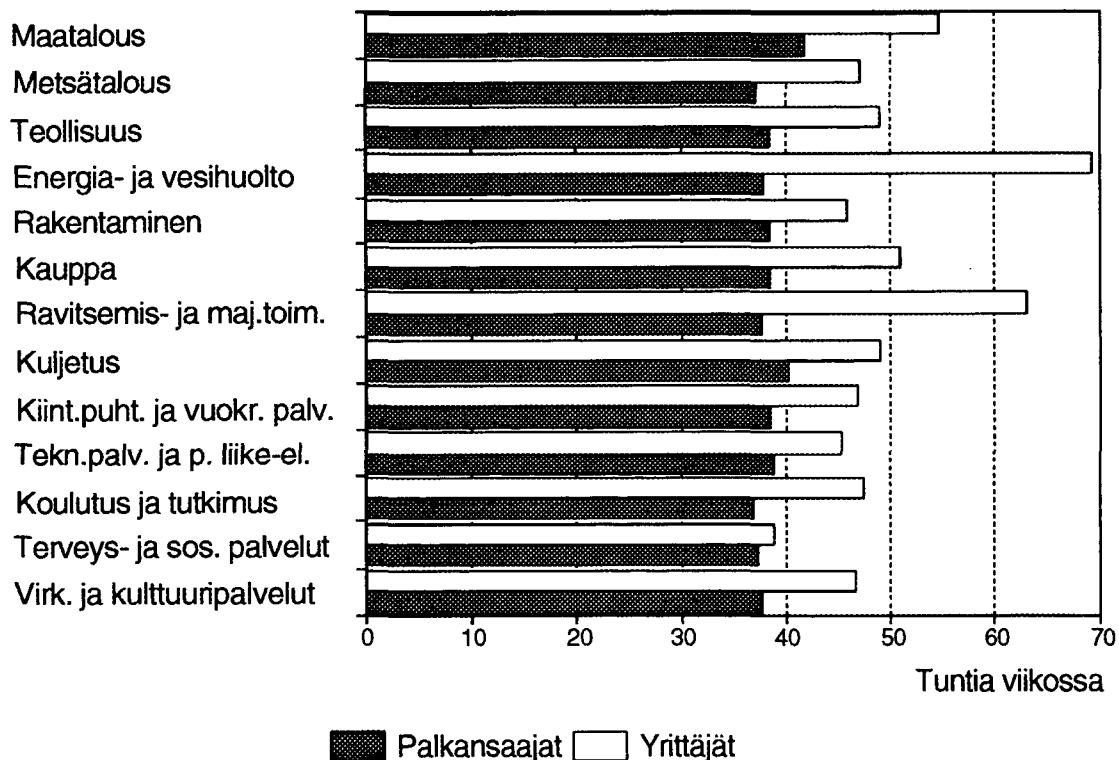

Taulukko 17. Toimihenkilöiden normaali viikkotyöaika toimialoittain vuonna 1992
 Table 17. Normal week worktime of salaried employees by industry in 1992

Toimiala - <i>Industry</i>	Kokoaikatyölliset - <i>Full-time employed</i>			Osa-aikatyölliset - <i>part-time employed</i>		
	Yhteensä <i>Total</i>	Miehet <i>Males</i>	Naiset <i>Females</i>	Yhteensä <i>Total</i>	Miehet <i>Males</i>	Naiset <i>Females</i>
Maatalous - <i>Agriculture</i>	39,3	40,6	38,2	16,5	20,0	15,7
Metsätalous - <i>Forestry</i>	39,0	39,5	36,6	16,6	13,0	20,5
Kaivos- ja kaivannaistoiminta - <i>Mining and quarrying</i>	39,1	39,3	38,0	-	-	-
Teollisuus - <i>Manufacturing</i>	38,6	39,0	38,0	17,5	15,8	18,1
Energia- ja vesihuolto - <i>Energy and water supply</i>	37,6	37,9	37,0	16,9	15,5	26,0
Rakentaminen - <i>Construction</i>	38,4	38,9	37,2	17,7	19,3	16,6
Kauppa - <i>Trade</i>	38,5	40,2	37,4	16,2	14,4	16,7
Majoitus- ja ravitsemistoiminta - <i>Restaurants and hotels</i>	38,8	40,4	38,4	19,7	20,5	19,5
Kuljetus - <i>Transport</i>	39,8	41,2	38,0	19,8	22,2	18,0
Tietoliikenne - <i>Communication</i>	37,6	38,3	37,0	16,8	17,1	16,6
Rahoitus- ja vakuutustoiminta - <i>Financing, insurance</i>	37,9	39,3	37,4	17,8	15,8	18,5
Kiinteistö-, puhtaus- ja vuokrapalvelu - <i>Real estate, cleaning and rental services</i>	39,6	41,3	38,3	13,7	11,3	15,6
Tekninen palvelu ja palvelut liike-elämälle - <i>Technical and business services</i>	38,2	38,8	37,4	17,6	17,0	17,9
Julkinen hallinto ja maanpuolustus - <i>Public administration and defence</i>	36,8	37,5	36,1	18,8	18,6	18,9
Koulutus ja tutkimus - <i>Education and research</i>	37,5	38,1	37,1	20,3	20,0	20,4
Terveys- ja sosiaalipalvelu - <i>Health and social welfare services</i>	38,4	38,2	38,5	18,9	17,0	19,1
Virkistys- ja kulttuuripalvelu - <i>Recreational and cultural services</i>	37,4	38,2	36,8	15,1	16,6	14,1
Järjestö- ja uskonnollinen toiminta - <i>Organizations and religious services</i>	38,9	41,8	37,3	15,6	13,3	16,4
Muut palvelut - <i>Other services</i>	39,1	38,6	39,2	14,7	22,2	14,2
Kaikki toimialat - <i>All industries</i> YHTEENSÄ - <i>TOTAL</i>	38,2	39,0	37,7	17,9	17,4	18,1

Lähde - Source: TK, Elinolot:työelämä - SF, Social Statistics:labour force

Taulukko 18. Työntekijöiden normaali viikkotyöaika toimialoittain vuonna 1992
 Table 18. Normal week worktime of the wage earners by industry in 1992

Toimiala - Industry	Kokoaikatyölliset - Full-time employed			Osa-aikatyölliset - part-time employed		
	Yhteensä Total	Miehet Males	Naiset Females	Yhteensä Total	Miehet Males	Naiset Females
Maatalous - Agriculture	41,4	42,6	40,2	17,5	17,0	18,1
Metsätalous - Forestry	37,5	37,5	38,9	21,1	21,8	12,4
Kaivos- ja kaivannaistoiminta - Mining and quarrying	40,3	40,5	38,3	18,1	20,0	17,5
Teollisuus - Manufacturing	38,0	37,9	38,0	15,1	14,1	15,8
Energia- ja vesihuolto - Energy and water supply	38,0	38,0	37,5	17,2	-	17,2
Rakentaminen - Construction	38,8	38,8	38,5	16,6	16,9	15,7
Kauppa - Trade	38,3	38,4	37,6	14,5	12,6	16,3
Majoitus- ja ravitsemistoim. - Restaurants and hotels	37,6	38,0	37,5	16,8	17,8	16,5
Kuljetus - Transport	39,8	39,8	39,8	16,3	17,0	13,5
Tietoliikenne - Communication	37,9	38,1	37,1	15,8	14,6	16,6
Rahoitus- ja vakuutustoiminta - Financing, insurance	37,3	38,0	36,0	13,5	10,3	13,9
Kiinteistö-, puhtaus- ja vuokrapalvelu - Real estate, cleaning and rental services	37,8	38,2	37,3	15,2	13,4	15,6
Tekninen palvelu ja palvelut liike-elämälle - Technical and business services	38,3	38,5	36,4	8,3	8,2	8,4
Julkinen hallinto ja maanpuolustus - Public administration and defence	38,6	39,0	37,6	21,7	27,6	19,7
Koulutus ja tutkimus - Education and research	37,8	38,2	37,7	19,9	18,9	20,2
Terveys- ja sosiaalipalvelu - Health and social welfare services	37,9	37,8	38,0	18,0	19,0	17,8
Virkistys- ja kulttuuripalvelu - Recreational and cultural services	38,5	38,3	38,7	13,3	14,4	11,7
Järjestö- ja uskonnollinen toiminta - Organizations and religious services	38,2	38,7	38,0	13,8	15,0	13,3
Muut palvelut - Other services	39,1	39,0	39,1	15,3	13,3	15,6
Kaikki toimialat - All industries YHTEENSÄ - TOTAL	38,3	38,5	38,0	15,6	15,0	15,9

Lähde - Source: TK, Elinolot:työelämä - SF, Social Statistics:labour force

Taulukko 19. Tehdyt viikkotyötunnit toimialoittain vuonna 1992, kokoaikatyö
 Table 19. Hours worked during a week by industry in 1992, full-time work

Toimiala - Industry	Palkansaajat - Wage and salary earners			Yrittäjät ja yritt. perheen jäsenet Own-account workers and unpaid family workers		
	Yhteensä Total	Työn- tekijät Wage earners	Toimi- henkilöt Salary employ- ees	Yhteensä Total	Työn- tekijät Wage earners	Toimi- henkilöt Salary employ- ees
Maatalous - Agriculture	41,7	42,1	40,5	54,6	55,2	47,8
Metsätalous - Forestry	37,1	36,4	38,1	47,0	47,4	39,3
Kaivos- ja kaivannaistoiminta - Mining and quarrying	39,4	38,2	41,4	63,0	62,5	72,0
Teollisuus - Manufacturing	38,5	37,8	39,7	48,9	48,9	42,3
Energia- ja vesihuolto - Energy and water supply	37,8	37,4	38,2	69,2	69,2	-
Rakentaminen - Construction	38,5	38,5	38,6	45,8	45,9	37,6
Kauppa - Trade	38,5	37,8	38,7	50,8	50,9	41,6
Majoitus- ja ravitsemistoim. - Restaurants and hotels	37,6	36,9	39,3	63,0	63,1	43,8
Kuljetus - Transport	40,2	40,4	39,8	49,0	49,1	33,8
Tietoliikenne - Communication	37,7	37,3	38,2	-	-	-
Rahoitus- ja vakuutustoiminta - Financing, insurance	37,4	36,7	37,5	45,3	46,5	32,0
Kiinteistö-, puhtaus- ja vuokrapalvelu - Real estate, cleaning and rental services	38,5	37,4	41,1	46,9	46,9	-
Tekninen palvelu ja palvelut liike-elämälle - Technical and business services	38,8	39,2	38,7	45,3	45,3	-
Julkinen hallinto ja maanpuolustus - Public administration and defence	36,8	38,1	36,5	-	-	-
Koulutus ja tutkimus - Education and research	36,9	36,8	37,0	47,4	47,4	-
Terveys- ja sosiaalipalvelu - Health and social welfare services	37,4	36,6	37,6	38,9	39,2	32,4
Virkistys- ja kulttuuripalvelu - Recreational and cultural services	37,7	38,2	37,5	46,6	46,1	63,3
Järjestö- ja uskonnollinen toiminta - Organizations and religious services	39,4	38,3	39,7	-	-	-
Muut palvelut - Other services	37,7	37,2	38,8	42,2	42,3	33,1
Kaikki toimialat - All industries YHTEENSÄ - TOTAL	38,1	38,0	38,2	51,0	51,1	46,2

Palkkasummatietoja sektoreittain ja toimialoittain

Kansantalouden tilinpidon ennakkotiedon mukaan palkkasumma vuonna 1992 oli 215 837 miljoonaa markkaa. Se on pudonnut edellisestä vuodesta (229 603 milj.mk) noin 6 prosenttia.

Yrittäjätoiminnan palkkasumma pieneni edellisestä vuodesta lähes 7,4 prosenttia. Kuntasektorilla vähennys oli noin 1 prosentin luokkaa, sen sijaan valtiolla oli kasvua 1,3 prosenttia.

Yritystoiminnan osuus koko kansantalouden palkkasummasta vuonna 1992 oli 67 prosenttia, vuonna 1985 se oli noin 71 prosenttia.

Kuntasektorin osuus nousi vastaavana aikana 17,2 prosentista 20,9 prosenttiin. Valtion osuus kasvoi samana aikana runsaan prosentin verran.

Seuraavan sivun taulukosta 20, näkyy, että yrittäjätoiminnassa eniten on pientymistä tapahtunut rakennustoiminnassa, ravitsemistoiminnan ja kaupan aloilla sekä teollisuudessa. Kuntasektorilla pienennystä on jonkin verran kaikilla toimialoilla. Valtiosektorilla sen sijaan on pientä nousua koulutuksen ja julkisen hallinnon sekä pakollisen sosiaalivakuutuksen aloilla.

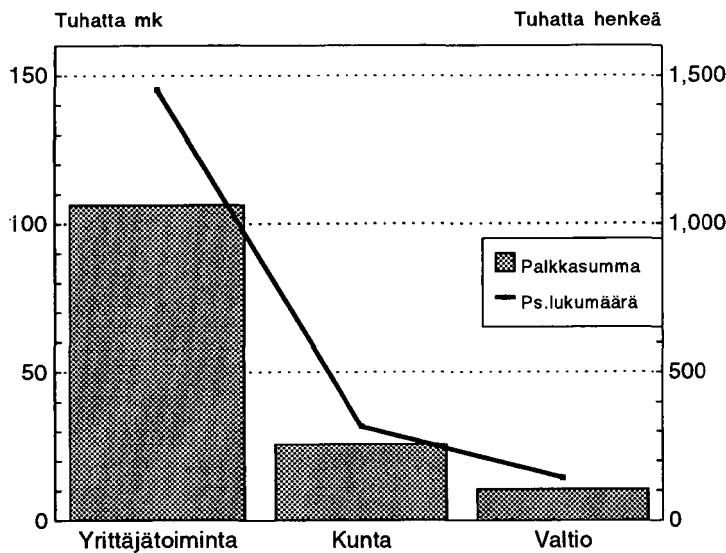

Palkkasummat ja palkansaajien lukumäärät sektoreittain.

v. 1985

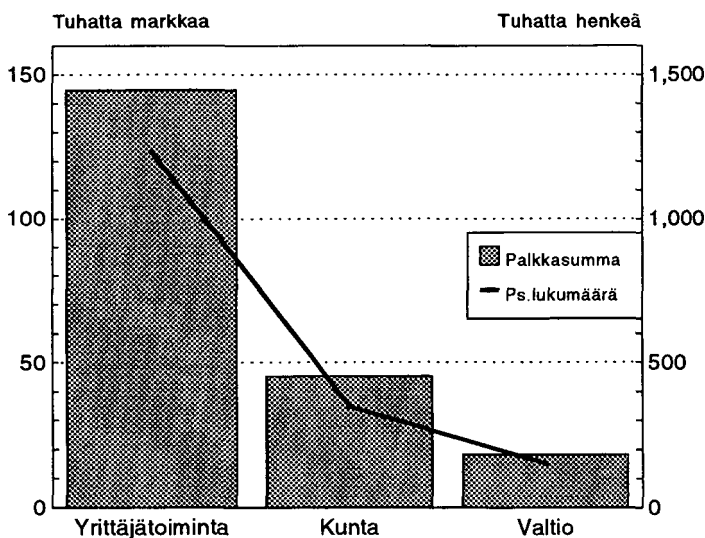

v. 1992

Taulukko 20. Palkkasummat sektorien mukaan toimialoittain, 1985 - 1992 (1 000 000 mk)

Table 20. Amount of wages and salaries by industry, 1985 - 1992

Sektori - Sector Toimiala - Industry	1985	1990	1991	1992
Yrittäjätoiminta - <i>Industries</i>	106 293	161 045	156 207	144 717
Maa-, metsätal., metsästys, kalatalous - <i>Agriculture, forestry, fishing and hunting</i>	3 618	4 108	4 203	3 897
Kaivannaistoiminta ja louhinta - <i>Mining and quarrying</i>	602	520	533	465
Teollisuus - <i>Industries</i>	38 076	50 931	48 505	45 758
Sähkö-, kaasu- ja vesihuolto - <i>Electricity, gas and water</i>	2 447	3 436	3 595	3 550
Rakennustaminen - <i>Construction</i>	14 100	24 008	21 747	18 107
Kauppa - Wholesale and retail trade, repair of motorfordan	17 806	27 297	26 599	24 470
Majoitus- ja ravitsemistoiminta - <i>Hotels and restaurants</i>	3 432	5 639	5 424	4 930
Liikenne - <i>Transport, storage and communications</i>	10 521	16 508	16 290	15 793
Rahoitus, vakuutus, kiint., vuokr., ja liike-el. palveleva toiminta <i>Financial, inst., insurance, real estate, renting and business activities</i>	12 720	23 397	23 956	22 575
Koulutus, terveys-, sosiaali- ja muut palvelukset - <i>Education, health and social work, other services</i>	2 971	5 201	5 355	5 172
Valtio - <i>Central government</i>	10 689	17 080	17 983	18 225
Liikenne - <i>Transport, storage and communications</i>	323	322	346	346
Kiinteistö-, vuokr., liike-elämää palveleva toiminta - <i>Real estate, renting and business activities</i>	1 587	2 580	2 643	2 659
Julkinen hallinto, pak. sosiaalivakuutus - <i>Public administration and defence, compulsory social security</i>	6 373	9 917	10 427	10 581
Koulutus - <i>Education</i>	2 200	4 049	4 337	4 429
Terveys- ja sosiaalipalvelut - <i>Health and social work</i>	165	144	149	153
Muut palvelut - <i>Other services</i>	41	68	81	57
Kunnat ja kuntainliitot - <i>All municipalities</i>	25 771	42 038	45 561	45 076
Julkinen hallinto pak. sosiaalivakuutus - <i>Public administration and defence, compulsory social security</i>	3 657	5 643	6 177	6 078
Koulutus - <i>Education</i>	6 956	11 059	11 706	11 565
Terveys- ja sosiaalipalvelut - <i>Health and social work</i>	13 826	23 174	25 344	25 147
Muut palvelut - <i>Other services</i>	1 332	2 162	2 334	2 286
Sosiaaliturvarahastot - <i>Social security funds</i>	736	1 171	1 278	1 258
Muu toiminta - <i>Other activities</i>	4 148	6 782	6 970	6 890
YHTEENSÄ (verotustietoihin perustuva palkkasumma) TOTAL (<i>Wages and salaries according to taxation data</i>)	149 514	229 733	229 603	215 837

Lähde-Source: TK, Taloudelliset olot: kansantalouden tilinpito - SF, Economic Statistics: national accounts

VI Indeksit

Taulukossa 21 on esitetty Palkansaajien ansiotasoindeksin 1975=100 pisteluvut.

Palkansaajien ansiotasoindeksi mittaa palkansaajaryhmien säännöllisen työajan keskiansioiden ansiokehitystä. Tuntipalkkaisilla palkansaajilla (työntekijöillä) mitataan säännöllisen, tehdyn työajan keskituntipalkkojen ja kuukausipalkkaisilla (toimihenkilöillä) kokoaikaisten palkansaajien säännöllisen työajan keskimääräisten kuukausiansioiden kehitystä neljännesvuosittain.

Palkansaajien ansiotasoindeksin reaalin kehitys on kuvattu taulukossa 22.

Palkansaajien ansiokehitystä on perinteisesti mitattu jakamalla ansiotasoindeksin pisteluku kuluttajahintaindeksin vastaavan ajanjakson pisteluvulla. Reaalinen kehitys kuvaa siten säännöllisen työajan keskimääräisten bruttoansioiden (ansiot veroja ja maksuja vähentämättä sekä tulonsiirtoja huomioon ottamatta) ostovoiman kehittymistä.

The index of wage and salary earnings 1975=100 numbers are shown in table 21.

The wage and salary index measures developments in average earnings for normal working time groups of wage and salary earners. For hourly paid employees (wage earners), the index measures quarterly developments in average hourly wages paid for normal working time performed, and for monthly paid (salaried) employees quarterly developments in average monthly earnings.

The real developments in the wage and salary index is illustrated in table 22.

Developments in real earnings have traditionally been measured by dividing the index number for wage and salary index by the index number for the consumer price index in the corresponding period. Real development thus describes developments in the purchasing power for average gross earnings (earnings before taxes and payments and earnings before transfer payments) for normal working time.

Palkansaajien ansiotason muutos vuosina 1970-1992
Change in earnings in 1970 - 1992, all employees.

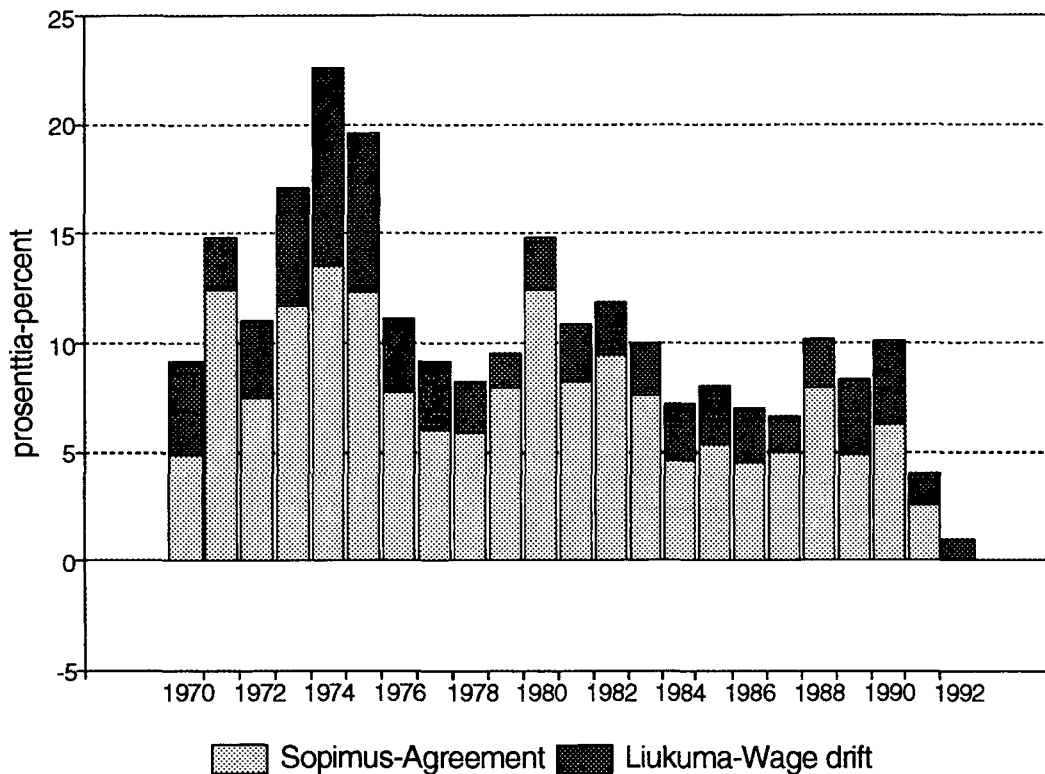

1. Sopimuspalkat ja liukuma.

Sopimusten toteutumista voidaan seurata vähentämällä ansiotason muutoksesta sopimuspalkkojen muutos, jolloin saadaan liukuma. Ansiotason muutoksessa vaikuttaa ajankohdasta toiseen sekä palkansaajien että palkkojen rakenteessa tapahtuneet muutokset. Sopimusvaikutukset arvioidaan kullekin sopimuskaudelle edeltävän sopimuskauden lopun työvoimarakenteella, jolloin sisäinen muutos ei sisällä rakennemuutoksia. Rakennemuutoksen erottamisesta ansiokehityksestä ei indeksisysteemi anna mahdollisuuksia.

2. Rakennemuutoksen eliminointi ansiotasoindeksissä.

Palkkatason mittaamiseksi on rakennemuutokset pyrittävä eliminoimaan. Ansiotasoindeksissä palkansaajaryhmät on järjestetty hierarkkisesti sektorin (yksityinen, kunnat, valtio), toimialan, tunti-/kuukausipalkkaiset sekä julkisella sektorilla lisäksi ammattiryhmän mukaan.

Rakennemuutoksia tapahtuu sekä palkansaajaryhmien sisällä että niiden välillä. Ansiotasoindeksissä on eliminoitu palkansaajaryhmien väliset rakennemuutokset niille aggregaattitasolle saakka, joihin kiinteä painotus ulottuu. Vuoden 1985 ansiotasoindeksissä niiden eliminointi on ulotettu julkaistujen toimialojen tunti-/kuukausipalkkaiset tasolle saakka. Ansiotasoindeksissä käytetyn kiinteän painotuksen vaikutuksia havainnollistaa seuraavat esimerkit:

Esimerkki 1. Kummassakin palkansaajaryhmässä ansioiden nousu on 10% ja palkansaajarakenne on muuttunut.

Esimerkki 2. Kummassakin ryhmässä ansiot ovat pysyneet ennallaan ja palkansaajarakenne on muuttunut.

Esimerkkien karrikoidusta tilanteesta näkyy, että kiinteä painotus jättää huomioon ottamatta rakenteellisista muutoksista johtuvat kehityserot.

Esimerkki 1.	Ajankohta 1		Ajankohta 2		Muutos% kiintein painoin	Muutos% luku- määrä- painoin
	Luku- määrä	Keski- ansio	Luku- määrä	Keski- ansio		
Palkansaajaryhmä A - siitä	1 000	4 200	1 000	5 060	10,0	20,5
Alaryhmä A ₁	400	3 000	200	3 300	10,0	
Alaryhmä A ₂	600	5 000	800	5 500	10,0	

Esimerkki 2.	Ajankohta 1		Ajankohta 2		Muutos% kiintein painoin	Muutos% luku- määrä- painoin
	Luku- määrä	Keski- ansio	Luku- määrä	Keski- ansio		
Palkansaajaryhmä A - siitä	1 000	4 200	1 000	4 600	10,0	9,5
Alaryhmä A ₁	400	3 000	200	3 000	10,0	
Alaryhmä A ₂	600	5 000	800	5 000	10,0	

Taulukko 21. Palkansaajien ansiotasoindeksi 1975=100
 Table 21. The index of wage and salary earnings 1975=100

Vuosi ja neljännes Year and quarter	Maatalous <i>Agriculture</i>			Metsätalous <i>Forestry</i>			Teollisuus <i>Manufacturing</i>			Talonrakennus <i>House construction</i>		
	Yh- teensä <i>Total</i>	Työn- tekijät <i>Wage earners</i>	Toimi- henki- löt <i>Salaried employ- ees</i>	Yh- teensä <i>Total</i>	Työn- tekijät <i>Wage earners</i>	Toimi- henki- löt <i>Salaried employ- ees</i>	Yh- teensä <i>Total</i>	Työn- tekijät <i>Wage earners</i>	Toimi- henki- löt <i>Salaried employ- ees</i>	Yh- teensä <i>Total</i>	Työn- tekijät <i>Wage earners</i>	Toimi- henki- löt <i>Salaried employ- ees</i>
1975	100,0	100,0	100,0	100,0	100,0	100,0	100,0	100,0	100,0	100,0	100,0	100,0
1976	117,7	118,5	115,6	123,3	126,9	115,7	116,2	116,4	115,7	109,7	108,7	114,6
1977	131,4	134,7	122,3	138,3	144,6	124,6	126,7	126,7	124,9	116,6	115,3	123,2
1978	141,1	146,3	127,7	147,9	155,0	132,6	135,6	137,0	133,1	123,4	121,9	131,0
1979	157,0	161,6	144,1	158,7	164,7	145,8	149,8	151,6	146,6	134,6	132,8	143,9
1980	175,1	179,3	163,5	182,1	191,1	162,8	168,2	170,4	164,0	148,5	146,3	159,4
1981	198,2	201,3	189,7	199,9	206,9	184,9	190,5	192,5	186,6	168,0	165,6	179,8
1982	221,0	225,7	208,0	217,7	223,6	204,9	211,3	213,5	207,0	184,5	181,8	198,1
1983	238,3	243,6	223,7	235,1	239,5	224,7	232,1	234,0	228,1	204,9	202,5	216,9
1984	262,7	273,8	237,8	252,2	256,3	241,9	253,1	255,5	248,1	226,0	224,3	235,9
1985	283,5	296,1	255,6	265,8	268,3	258,2	272,5	274,7	267,5	249,1	248,1	256,2
1986	308,1	324,9	272,3	280,3	281,3	275,3	289,6	291,8	285,2	264,9	263,0	275,4
1987	328,1	343,5	294,0	296,0	295,3	293,7	309,1	311,9	303,3	285,9	284,8	293,5
1988	348,4	362,5	326,2	321,9	321,5	318,9	334,8	339,2	325,8	310,1	309,4	316,3
1989	392,4	411,0	352,2	354,1	355,0	345,9	365,3	369,4	356,8	341,1	339,4	350,5
1990	420,6	437,7	393,9	389,0	387,9	386,8	400,6	407,9	386,6	372,3	371,5	378,9
1991	465,5	488,8	410,6	411,9	410,8	409,1	425,9	435,2	408,7	390,2	387,4	404,3
1992	477,9	502,4	417,7	416,4	413,7	418,4	435,9	446,3	416,7	386,8	378,3	419,8
1992												
I	479,7	505,0	415,0	403,3	396,9	416,7	434,5	445,3	414,9	390,8	384,6	415,9
II	469,0	491,7	417,0	422,2	421,7	417,9	436,5	447,3	417,0	388,8	380,5	420,8
III	471,3	494,5	418,5	420,4	418,9	418,9	434,2	443,4	417,0	383,3	373,5	420,8
IV	491,7	518,7	419,9	419,9	417,7	420,2	438,4	449,5	418,1	384,3	374,5	421,9
1993*												
I	501,5	533,4	421,3	436,9	443,7	421,6	439,4	450,4	419,4	382,8	372,2	423,3
II	473,8	488,6	422,2	435,7	441,0	422,8	440,4	451,1	420,6	380,9	369,7	424,6
III	473,7	487,7	423,1	421,9	419,1	423,3	439,9	449,7	421,6	375,7	363,0	425,4

* Ennakkotieto

* Preliminary data

Taulukko 21. Palkansaajien ansiotasoindeksi 1975=100
 Table 21. The index of wage and salary earnings 1975=100

Vuosi ja neljännes Year and quarter	Maa ja vesirakennus Other construction			Tietoliikenne Communications			Muu liikenne Transport			Kauppa Com- merce	Pankit Banking	Vakuu- tus Insu- rance
	Yh- teensä Total	Työn- tekijät Wage earners	Toimi- henki- löt Salaried employ- ees	Yh- teensä Total	Työn- tekijät Wage earners	Toimi- henki- löt Salaried employ- ees	Yh- teensä Total	Työn- tekijät Wage earners	Toimi- henki- löt Salaried employ- ees	Yh- teensä Total	Yh- teensä Total	Yh- teensä Total
1975	100,0	100,0	100,0	100,0	100,0	100,0	100,0	100,0	100,0	100,0	100,0	100,0
1976	113,9	113,3	116,3	117,6	117,9	117,5	116,2	114,7	119,1	116,4	111,8	118,0
1977	123,1	122,3	126,3	127,6	129,1	126,9	124,7	123,0	128,1	127,6	125,7	133,0
1978	127,9	126,6	132,9	134,0	134,1	133,9	131,7	129,9	135,2	139,5	135,2	141,9
1979	139,4	138,1	144,9	148,7	148,6	148,7	146,4	144,8	149,4	158,6	156,1	158,3
1980	154,5	153,1	159,9	167,1	163,8	168,5	165,5	164,4	167,5	180,6	179,6	177,1
1981	172,1	170,4	178,5	189,1	186,4	190,3	185,6	185,8	185,2	204,2	199,7	204,1
1982	188,9	186,8	197,1	208,3	206,8	209,0	204,1	204,3	203,5	225,1	218,4	224,9
1983	209,0	207,4	217,4	231,3	228,8	232,0	224,2	222,9	225,2	247,7	244,2	250,2
1984	226,4	227,2	233,4	248,4	250,8	248,5	244,2	243,3	244,9	272,3	272,7	274,0
1985	246,1	249,4	251,6	266,7	270,4	266,6	266,1	266,6	265,5	298,7	300,5	301,7
1986	261,5	264,9	267,6	284,7	288,9	284,7	283,3	283,9	282,6	322,7	324,2	320,9
1987	281,4	285,5	287,5	308,4	311,1	308,6	305,6	307,0	303,8	349,5	346,6	344,2
1988	308,3	312,8	314,7	340,3	337,5	341,0	335,3	339,3	330,9	383,3	377,8	378,2
1989	334,3	338,5	341,6	362,8	368,9	362,8	369,0	377,3	360,9	421,1	411,2	420,4
1990	364,6	372,7	369,7	392,7	410,6	391,7	402,5	409,0	395,7	457,8	449,6	452,5
1991	385,4	391,6	392,7	416,2	439,7	414,6	428,8	436,8	421,0	488,0	494,6	470,5
1992	393,6	398,1	402,5	424,8	448,1	423,1	438,5	445,5	431,5	495,9	505,2	477,9
1992												
I	393,2	399,9	400,4	423,8	455,1	421,4	435,9	441,6	429,8	494,5	505,2	475,6
II	393,0	396,6	402,5	424,2	450,8	422,1	438,5	444,5	432,1	495,9	505,2	477,2
III	393,3	396,6	403,1	424,8	439,9	423,9	438,0	444,2	431,6	496,5	505,0	479,2
IV	395,0	399,6	403,9	426,4	446,8	424,9	442,0	451,4	432,6	496,5	505,0	479,4
1993*												
I	397,4	403,1	405,0	427,7	449,5	426,1	442,0	450,1	434,1	498,1	506,6	480,8
II	398,2	403,7	406,1	428,6	450,3	427,1	442,6	450,2	435,2	499,6	508,2	482,2
III	397,1	400,9	406,9	429,4	449,3	428,0	439,7	443,5	436,2	500,6	509,1	483,3

* Ennakkotieto

* Preliminary data

Taulukko 21. Palkansaajien ansiotasoindeksi 1975=100
 Table 21. The index of wage and salary earnings 1975=100

Vuosi ja neljännes Year and quarter	Asuntoj. omistus Ownership of dwelling	Julkinen hallinto Public administration			Opetus- toiminta Education	Terv. ja sairaan- hoito Medical and health services	Muut palvelut Other services	Valtio Central Government			
	Yh- teensä Total	Yh- teensä Total	Työn- tekijät Wage earners	Toimi- henki- löt Salaried employ- ees	Yh- teensä Total	Yh- teensä Total	Yh- teensä Total	Yh- teensä Total	Virka- suhtei- set Salaried employ- ees	Työs. kk-palkk Mounth- ly-paid employ- ees	Työs. tunti- palkk. Hourly- paid employ- ees
1975	100,0	100,0	100,0	100,0	100,0	100,0	100,0	100,0	100,0	100,0	100,0
1976	112,7	115,3	115,9	115,3	115,9	113,5	116,6	116,3	115,4	120,1	118,5
1977	122,3	123,1	124,5	123,0	124,2	120,1	125,8	124,9	122,8	131,3	131,9
1978	135,9	129,3	131,2	129,2	130,1	124,9	135,5	131,5	128,9	137,4	141,4
1979	149,3	142,7	147,9	142,4	145,8	138,6	156,0	145,6	142,6	153,6	154,7
1980	167,5	157,9	162,6	157,5	159,8	153,5	174,4	161,9	157,9	172,1	175,8
1981	197,2	178,1	184,5	177,7	178,0	172,3	196,0	182,2	177,9	191,2	198,3
1982	220,0	197,2	204,5	196,7	198,3	191,7	217,6	201,1	196,5	209,7	219,6
1983	240,7	219,3	226,5	218,8	223,2	212,7	238,8	223,3	218,8	231,6	239,1
1984	261,0	237,7	244,2	237,1	242,3	238,4	262,4	239,2	233,8	250,7	256,1
1985	283,8	257,6	257,0	256,9	261,2	257,1	284,6	258,3	252,4	272,1	272,0
1986	291,9	276,3	266,8	275,8	286,5	276,2	306,1	276,1	270,0	291,7	288,4
1987	312,7	295,5	289,5	295,0	305,1	289,6	324,6	299,1	291,9	317,7	310,8
1988	341,0	324,4	312,1	324,0	335,3	309,2	356,7	332,9	324,3	354,9	343,7
1989	371,3	347,8	334,0	347,3	357,5	336,0	384,8	355,2	342,4	382,2	368,4
1990	409,5	381,1	368,8	380,5	385,0	373,9	418,3	387,2	370,2	418,4	399,2
1991	436,2	401,7	391,3	401,0	406,4	407,5	444,6	408,4	387,4	445,9	429,3
1992	448,1	408,3	403,1	407,5	419,2	420,2	453,1	415,2	392,8	456,7	438,1
1992											
I	452,9	406,9	395,3	406,2	414,7	417,6	451,9	414,4	392,3	454,2	439,8
II	452,7	407,8	406,9	407,0	417,7	419,1	453,5	414,9	392,8	455,6	436,7
III	437,8	408,6	404,2	407,8	421,1	421,4	453,3	415,4	392,6	457,9	437,7
IV	449,3	409,7	405,6	408,9	422,8	422,5	454,0	416,2	393,4	458,9	437,9
1993*											
I	453,6	411,3	408,1	410,5	424,9	424,3	455,5	418,0	394,8	460,3	445,3
II	454,9	412,6	409,4	411,7	426,1	425,7	457,1	418,8	395,9	461,5	439,8
III	455,2	413,7	410,8	412,8	426,8	426,9	458,0	419,6	396,9	462,5	437,6

* Ennakkotieto

* Preliminary data

Taulukko 21. Palkansaajien ansiotasoindeksi 1975=100
 Table 21. The index of wage and salary earnings 1975=100

Vuosi ja neljännes Year and quarter	Kunnat Municipalities				Yksityiset Private			Kaikki palkansaajat All employees		
	Yh- teensä Total	Virka- suhtei- set Salaried employ- ees	Työs. kk-palkk. Month- ly-paid employ- ees	Työs. tunti- palkk. Hourly- paid employ- ees	Yh- teensä Total	Työn- tekijät Wage earners	Toimi- henki- löt Salaried employ- ees	Yh- teensä Total	Työn- tekijät Wage earners	Toimi- henki- löt Salaried employ- ees
1975	100,0	100,0	100,0	100,0	100,0	100,0	100,0	100,0	100,0	100,0
1976	115,1	114,4	116,7	118,3	115,4	115,3	115,6	115,5	115,6	115,4
1977	123,1	121,9	125,6	127,5	125,6	125,6	125,7	125,2	125,8	124,6
1978	128,0	127,2	131,9	128,7	135,1	134,8	135,5	133,6	134,4	132,9
1979	142,6	141,7	147,5	142,1	150,8	149,8	152,3	148,9	149,3	148,6
1980	156,8	155,6	162,3	157,4	169,8	168,4	171,6	166,8	167,5	166,3
1981	174,8	174,0	180,0	173,4	191,9	190,1	194,3	188,1	188,8	187,4
1982	195,0	193,3	207,3	189,5	212,0	210,0	214,5	208,0	208,8	207,3
1983	217,2	216,0	229,0	208,2	233,1	230,4	236,5	229,6	229,3	229,3
1984	240,1	240,0	249,4	224,0	255,5	252,3	259,5	251,2	250,7	251,1
1985	258,6	259,9	265,3	236,9	277,6	273,5	282,5	272,4	271,7	272,3
1986	279,6	281,6	284,7	251,8	296,3	290,0	303,5	291,4	287,9	292,8
1987	294,2	296,0	300,1	265,4	317,9	310,7	325,8	311,9	308,5	313,1
1988	316,2	318,8	321,2	288,9	346,1	338,1	354,8	339,8	336,0	341,3
1989	342,4	344,6	348,8	315,5	378,8	370,3	388,7	370,0	367,5	370,8
1990	375,3	378,1	380,3	350,9	413,3	406,8	421,8	404,0	404,0	403,8
1991	401,4	406,3	407,2	365,0	439,4	432,7	448,3	429,6	429,4	429,3
1992	412,8	417,5	421,2	373,4	446,7	438,8	456,7	437,8	435,6	438,4
1992										
I	410,1	414,7	416,5	376,6	445,7	438,3	455,1	436,5	435,5	436,6
II	411,5	416,4	419,7	370,6	447,4	440,3	456,7	438,0	436,8	438,1
III	413,5	418,7	423,1	368,9	445,7	435,6	457,2	437,3	432,5	439,1
IV	415,6	419,9	425,2	377,5	448,3	440,8	457,7	439,5	437,7	439,9
1993*										
I	417,4	421,6	426,5	381,6	449,5	441,6	459,1	441,0	439,0	441,4
II	418,8	423,0	427,6	382,7	449,8	440,5	460,5	441,6	437,7	442,7
III	419,9	424,3	428,5	383,7	448,6	436,1	461,5	441,3	433,8	443,7

* Ennakkotieto

* Preliminary data

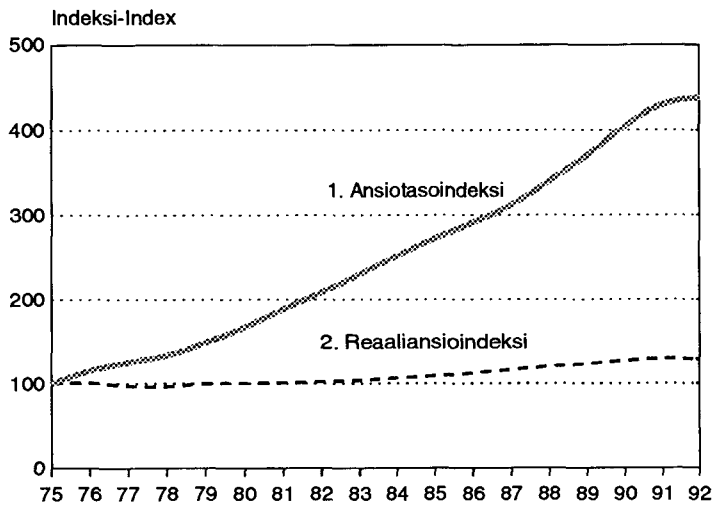

Nimellis- ja reaaliensiot

Nominal and real earnings

1. Index of wage and salary earnings

2. Real earnings

1975=100

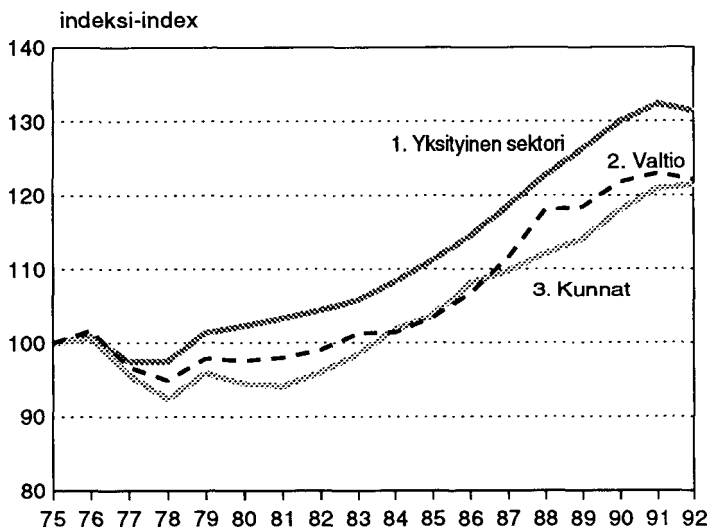

Reaaliensiot sektoreittain

Real earnings by sectors

1. Private sector

2. Central Government

3. Municipalities

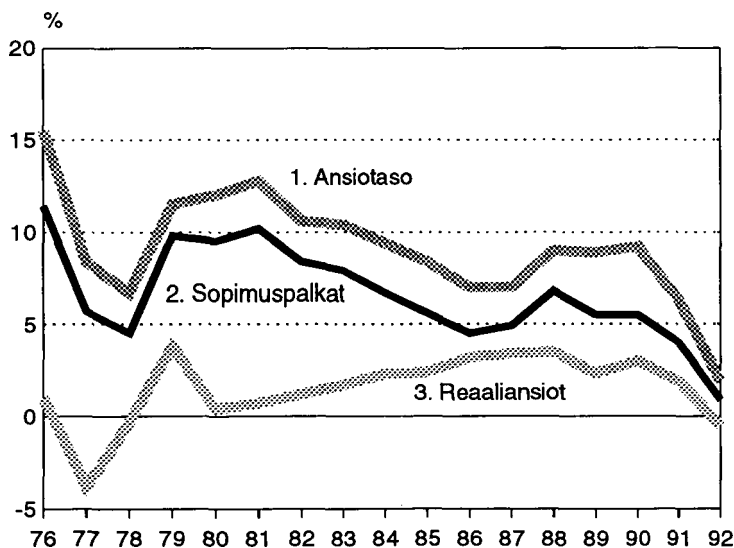

Muutokset edellisestä vuodesta, %

Percentage changes from previous year.

1. Wage and salary earnings

2. Negotiated wages and salaries

3. Real earnings

Taulukko 22. Reaaliansioindeksi 1975=100
Table 22. The index of real earnings 1975=100

Vuosi ja neljännes Year and quarter	Maatalous Agriculture			Metsätalous Forestry			Teollisuus Manufacturing			Talonrakennus House construction		
	Yh- teensä Total	Työn- tekijät Wage earners	Toimi- henki- löt Salaried employ- ees	Yh- teensä Total	Työn- tekijät Wage earners	Toimi- henki- löt Salaried employ- ees	Yh- teensä Total	Työn- tekijät Wage earners	Toimi- henki- löt Salaried employ- ees	Yh- teensä Total	Työn- tekijät Wage earners	Toimi- henki- löt Salaried employ- ees
1975	100,0	100,0	100,0	100,0	100,0	100,0	100,0	100,0	100,0	100,0	100,0	100,0
1976	102,9	103,6	101,1	107,9	110,9	101,2	101,6	101,8	101,2	95,9	95,0	100,2
1977	102,0	104,6	94,9	107,4	112,2	96,7	98,4	99,1	97,0	90,5	89,5	95,6
1978	101,8	105,6	92,1	106,7	111,8	95,7	97,8	98,8	96,0	89,0	88,0	94,5
1979	105,6	108,7	96,9	106,7	110,8	98,0	100,7	101,9	98,6	90,5	89,3	96,8
1980	105,5	108,1	98,5	109,7	115,2	98,1	101,4	102,7	98,8	89,5	88,2	96,1
1981	106,7	108,3	102,1	107,6	111,3	99,5	102,5	103,6	100,4	90,4	89,1	96,8
1982	108,8	111,1	102,4	107,2	110,1	100,9	104,0	105,1	101,9	90,8	89,5	97,5
1983	108,1	110,5	101,5	106,6	108,6	101,9	105,3	106,1	103,5	93,0	91,8	98,4
1984	111,3	116,1	100,8	106,9	108,6	102,5	107,3	108,3	105,2	95,8	95,1	100,0
1985	113,5	118,6	102,3	106,4	107,4	103,4	109,1	110,0	107,1	99,8	99,4	102,6
1986	119,1	125,6	105,2	108,3	108,7	106,4	111,9	112,8	110,2	102,4	101,7	106,4
1987	122,3	128,1	109,6	110,4	110,1	109,5	115,3	116,3	113,1	106,6	106,2	109,4
1988	123,5	128,5	115,7	114,1	114,0	113,1	118,7	120,4	115,5	110,0	109,7	112,2
1989	130,6	137,0	117,4	118,0	118,3	115,3	121,8	123,1	118,9	113,7	113,1	116,8
1990	132,3	137,6	123,9	122,3	122,0	121,6	126,0	128,3	121,7	117,1	116,8	119,3
1991	140,2	147,2	123,7	124,1	123,7	123,2	128,3	131,1	123,1	112,5	110,4	120,7
1992	140,6	147,8	122,9	122,5	121,7	123,1	128,3	131,3	122,6	113,8	111,3	123,5
1992												
I	142,1	149,6	122,9	119,5	117,6	123,4	128,7	131,9	122,9	115,8	113,9	123,2
II	137,9	144,5	122,6	124,1	123,9	122,8	128,3	131,5	122,6	114,3	111,8	123,7
III	138,5	145,3	122,9	123,5	123,1	123,1	127,6	130,3	122,5	112,6	109,7	123,6
IV	143,6	151,5	122,7	122,7	122,0	122,0	128,1	131,3	122,1	112,3	109,4	123,2
1993*												
I	144,8	154,0	121,6	126,1	128,1	121,7	126,9	130,0	121,1	110,5	107,5	122,2
II	136,1	140,3	121,2	125,1	126,6	121,4	126,5	129,5	120,8	109,4	106,2	121,9
III	136,5	140,5	121,9	121,5	120,7	122,0	126,7	129,6	121,5	108,2	104,6	122,6

* Ennakkotieto

* Preliminary data

Taulukko 22. Reaaliansioindeksi 1975=100
Table 22. The index of real earnings 1975=100

Vuosi ja neljännes Year and quarter	Maa ja vesirakennus <i>Other construction</i>			Tietoliikenne <i>Communications</i>			Muu liikenne <i>Transport</i>			Kauppa <i>Com- merce</i>	Pankit <i>Banking</i>	Vakuu- tus <i>Insu- rance</i>
	Yh- teensä <i>Total</i>	Työn- tekijät <i>Wage earners</i>	Toimi- henki- löt <i>Salaried employ- ees</i>	Yh- teensä <i>Total</i>	Työn- tekijät <i>Wage earners</i>	Toimi- henki- löt <i>Salaried employ- ees</i>	Yh- teensä <i>Total</i>	Työn- tekijät <i>Wage earners</i>	Toimi- henki- löt <i>Salaried employ- ees</i>	Yh- teensä <i>Total</i>	Yh- teensä <i>Total</i>	Yh- teensä <i>Total</i>
1975	100,0	100,0	100,0	100,0	100,0	100,0	100,0	100,0	100,0	100,0	100,0	100,0
1976	99,6	99,1	101,7	102,8	103,1	102,7	101,6	100,3	104,1	101,8	97,7	103,2
1977	95,6	94,9	98,0	99,1	100,2	98,5	96,8	95,5	99,4	99,1	97,6	103,2
1978	92,3	91,3	95,9	96,7	96,8	96,6	95,0	93,7	97,6	100,7	97,6	102,4
1979	93,7	92,9	97,4	100,0	99,9	100,0	98,5	97,4	100,5	106,7	105,0	106,5
1980	93,1	92,3	96,4	100,7	98,7	101,5	99,7	99,1	100,9	108,8	108,2	106,7
1981	92,6	91,7	96,1	101,8	100,3	102,4	99,9	100,0	99,7	109,9	107,5	109,8
1982	93,0	92,0	97,0	102,5	101,8	102,9	100,5	100,6	100,2	110,8	107,5	110,7
1983	94,8	94,1	98,6	104,9	103,8	105,2	101,7	101,1	102,1	112,4	110,8	113,5
1984	96,0	96,3	98,9	105,3	106,3	105,3	103,5	103,2	103,8	115,4	115,6	116,2
1985	98,5	99,9	100,7	106,8	108,3	106,8	106,6	106,7	106,3	119,6	120,3	120,8
1986	101,1	102,4	103,4	110,1	111,7	110,0	109,5	109,7	109,2	124,7	125,3	124,0
1987	104,9	106,4	107,2	115,0	116,0	115,1	114,0	114,5	113,3	130,3	129,2	128,3
1988	109,3	110,9	111,6	120,7	119,7	120,9	118,9	120,3	117,3	134,0	134,1	135,9
1989	111,4	112,8	113,9	120,9	123,0	120,9	123,0	125,8	120,3	140,4	137,1	140,1
1990	114,7	117,2	116,3	123,5	129,1	123,2	126,6	128,6	124,4	144,0	141,4	142,3
1991	116,1	118,0	118,3	125,4	132,4	124,9	129,2	131,6	126,8	147,0	149,0	141,7
1992	115,8	117,1	118,4	124,9	131,8	124,4	129,0	131,0	126,9	145,9	148,6	140,6
1992												
I	116,5	118,5	118,6	125,5	134,8	124,8	129,1	130,8	127,3	146,5	149,7	140,9
II	115,5	116,6	118,3	124,7	132,5	124,1	128,9	130,7	127,0	145,8	148,5	140,3
III	115,5	116,5	118,4	124,8	129,2	124,5	128,7	130,5	126,8	145,9	148,4	140,8
IV	115,4	116,7	118,0	124,6	130,5	124,1	129,1	131,9	126,4	145,0	147,5	140,0
1993*												
I	114,7	116,4	116,9	123,5	129,8	123,0	127,6	130,0	125,3	143,8	146,3	138,8
II	114,4	115,9	116,6	123,1	129,3	122,7	127,1	129,3	125,0	143,5	145,9	138,5
III	114,4	115,5	117,2	123,7	129,4	123,3	126,7	127,8	125,7	144,2	146,7	139,2

* Ennakkotieto

* Preliminary data

Taulukko 22. Reaaliansioindeksi 1975=100
Table 22. The index of real earnings 1975=100

Vuosi ja neljännes Year and quarter	Asuntoj. omistus Ownership of dwel- ling	Julkinen hallinto Public administration			Opetus- toiminta Educa- tion	Terv. ja sairaan- hoito Medical and health services	Muut palvelut Other services	Valtio Central Government			
	Yh- teensä Total	Yh- teensä Total	Työn- tekijät Wage earners	Toimi- henki- löt Salaried employ- ees	Yh- teensä Total	Yh- teensä Total	Yh- teensä Total	Yh- teensä Total	Virka- suhtei- set Salaried employ- ees	Työs. kk-palkk Mounth- ly-paid employ- ees	Työs. tunti- palkk. Hourly- paid employ- ees
1975	100,0	100,0	100,0	100,0	100,0	100,0	100,0	100,0	100,0	100,0	100,0
1976	98,5	100,8	101,3	100,8	101,3	99,2	101,9	101,7	100,9	105,0	103,6
1977	94,9	95,6	96,6	95,5	96,4	93,2	97,7	96,7	95,3	101,9	102,4
1978	98,1	93,3	94,7	93,2	93,9	90,1	97,8	94,9	93,0	99,1	102,0
1979	100,4	96,0	99,5	95,8	98,0	93,2	104,9	97,9	95,9	103,3	104,0
1980	100,9	95,2	98,0	94,9	96,3	92,5	105,1	97,6	95,2	103,7	105,9
1981	106,1	95,8	99,3	95,6	95,8	92,7	105,5	98,0	95,7	102,9	106,7
1982	108,3	97,1	100,7	96,8	97,6	94,4	107,1	99,0	96,7	103,2	108,1
1983	109,2	99,5	102,7	99,2	101,3	96,5	108,3	101,3	99,2	105,1	108,4
1984	110,6	100,8	103,5	100,5	102,7	101,1	111,2	101,4	99,1	106,3	108,5
1985	113,6	103,1	102,9	102,9	104,6	102,9	113,9	103,4	101,1	109,0	108,9
1986	112,8	106,8	103,1	106,6	110,7	106,8	118,3	106,7	104,3	112,7	111,5
1987	116,6	110,2	107,9	110,0	113,8	108,0	121,1	111,5	108,9	118,4	115,9
1988	120,9	115,0	110,7	114,9	118,9	109,6	126,5	118,0	115,0	125,9	121,9
1989	123,8	115,9	111,3	115,8	119,2	112,0	128,3	118,4	114,1	127,4	122,8
1990	128,8	119,8	116,0	119,7	121,1	117,6	131,5	121,8	116,4	131,6	125,5
1991	131,4	121,0	117,9	120,8	122,4	122,7	133,9	123,0	116,7	134,3	129,3
1992	131,8	120,1	118,6	119,9	123,3	123,6	133,3	122,1	115,5	134,3	128,9
1992											
I	134,2	120,5	117,1	120,3	122,8	123,7	133,9	122,8	116,2	134,5	130,3
II	133,1	119,9	119,6	119,6	122,8	123,2	133,3	122,0	115,5	133,9	128,4
III	128,6	120,0	118,7	119,8	123,7	123,8	133,2	122,0	115,3	134,5	128,6
IV	131,2	119,7	118,5	119,4	123,5	123,4	132,6	121,6	114,9	134,0	127,9
1993*											
I	131,0	118,8	117,8	118,5	122,7	122,5	131,5	120,7	114,0	132,9	128,6
II	130,6	118,5	117,6	118,2	122,4	122,3	131,3	120,3	113,7	132,5	126,3
III	131,1	119,2	118,4	118,9	123,0	123,0	132,0	120,9	114,3	133,2	126,1

* Ennakkotieto

* Preliminary data

Taulukko 22. Reaaliansioindeksi 1975=100
 Table 22. The index of real earnings 1975=100

Vuosi ja neljännes Year and quarter	Kunnat Municipalities				Yksityiset Private			Kaikki palkansaajat All employees		
	Yh- teensä Total	Virka- suhtei- set Salaried employ- ees	Työs. kk-palkk. Month- ly-paid employ- ees	Työs. tunti- palkk. Hourly- paid employ- ees	Yh- teensä Total	Työn- tekijät Wage earners	Toimi- henki- löt Salaried employ- ees	Yh- teensä Total	Työn- tekijät Wage earners	Toimi- henki- löt Salaried employ- ees
1975	100,0	100,0	100,0	100,0	100,0	100,0	100,0	100,0	100,0	100,0
1976	100,6	100,0	102,0	103,4	100,9	100,8	101,1	101,0	101,1	100,9
1977	95,6	94,6	97,5	99,0	97,5	97,5	97,6	97,2	97,7	96,7
1978	92,4	91,8	95,2	92,9	97,5	97,3	97,8	96,4	97,0	95,9
1979	95,9	95,3	99,2	95,6	101,4	100,7	102,4	100,1	100,4	99,9
1980	94,5	93,8	97,8	94,9	102,3	101,5	103,4	100,5	100,9	100,2
1981	94,1	93,6	96,9	93,3	103,3	102,3	104,6	101,2	101,6	100,8
1982	96,0	95,2	102,1	93,3	104,4	103,4	105,6	102,4	102,8	102,1
1983	98,5	98,0	103,9	94,5	105,8	104,5	107,3	104,1	104,0	104,0
1984	101,8	101,8	105,7	95,0	108,3	107,0	110,0	106,5	106,3	106,4
1985	103,6	104,1	116,2	94,9	111,2	109,5	113,1	109,1	108,8	109,0
1986	108,1	108,8	110,0	97,3	114,5	112,1	117,3	112,6	111,3	113,2
1987	109,7	110,4	111,9	99,0	118,5	115,9	121,5	116,4	115,0	116,8
1988	112,1	113,0	113,9	102,4	122,7	120,0	125,8	120,5	119,0	121,0
1989	114,1	114,9	116,3	105,2	126,3	123,4	129,6	123,3	122,5	123,6
1990	118,0	118,9	119,6	110,4	130,0	127,9	132,6	127,0	127,0	127,0
1991	120,9	122,4	122,7	109,9	132,3	130,3	135,0	129,4	129,3	129,3
1992	121,4	122,8	123,9	109,8	131,4	129,1	134,3	128,8	128,1	128,9
1992										
I	121,5	122,8	123,4	111,6	132,0	129,8	134,8	129,3	129,0	129,3
II	121,0	122,4	123,4	108,9	131,5	129,4	134,2	128,7	128,4	128,8
III	121,5	123,0	124,3	108,4	130,9	128,0	134,3	128,5	127,1	129,0
IV	121,4	122,7	124,2	110,3	131,0	128,8	133,7	128,4	127,9	128,5
1993*										
I	120,5	121,7	123,1	110,2	129,8	127,5	132,6	127,3	126,8	127,4
II	120,3	121,5	122,8	109,9	129,2	126,5	132,2	126,8	125,7	127,1
III	121,0	122,2	123,5	110,5	129,2	125,6	133,0	127,1	125,0	127,8

* Ennakkotieto

* Preliminary data

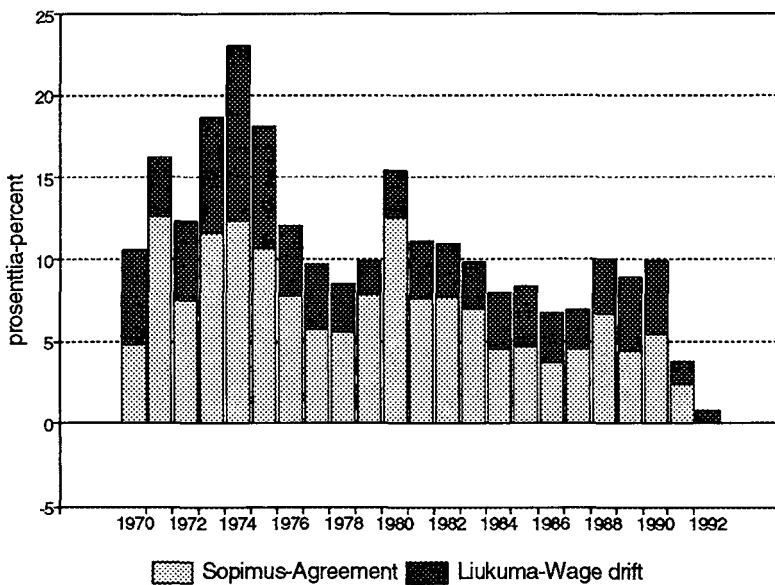
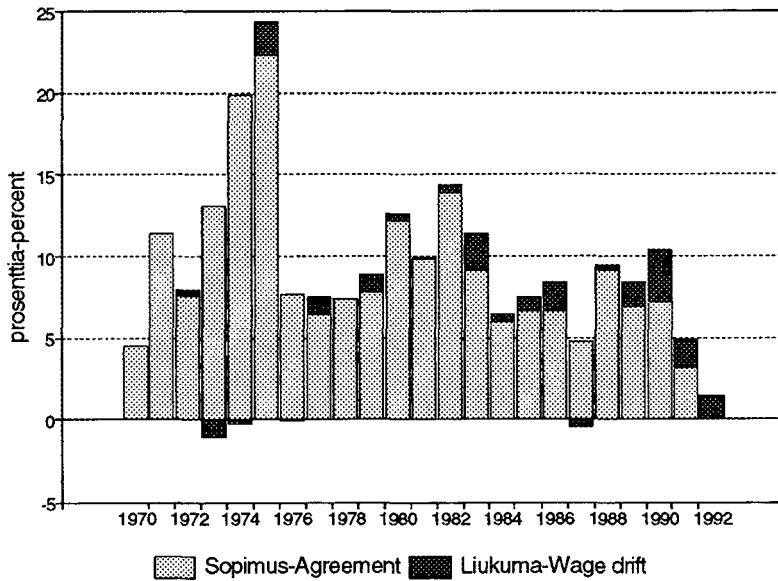
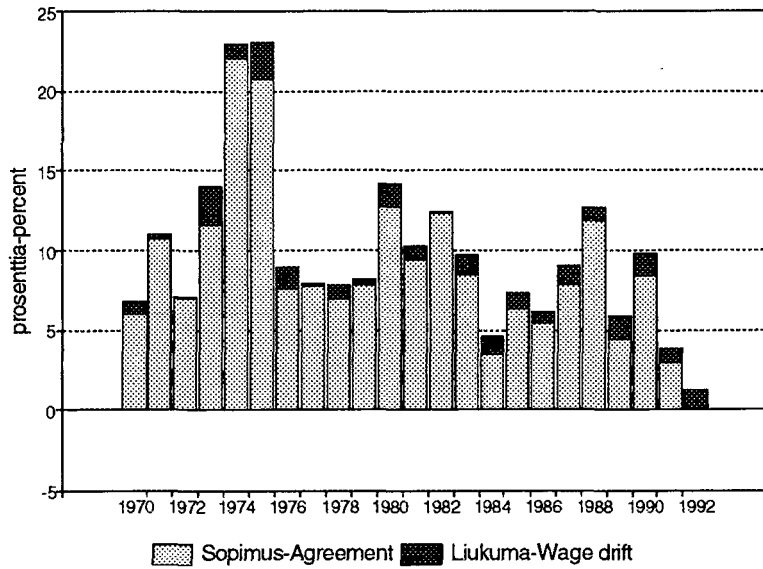

Taulukko 23. Sopimuspalkat, muutokset edellisestä vuodesta, %.

Table 23. Negotiated wages and salaries, percentage changes from previous year.

Vuosi Year	Valtio Central Government	Kunnat Municipalities	Yksityinen sektori Private sector	Yhteensä All employees
1975	20,9	20,7	12,1	13,3
1976	14,5	15,5	10,0	11,4
1977	6,2	6,1	5,4	5,7
1978	4,6	4,2	4,5	4,5
1979	10,1	10,6	9,6	9,8
1980	9,9	9,4	9,4	9,5
1981	11,4	11,4	9,7	10,2
1982	9,9	11,6	7,2	8,4
1983	9,9	9,9	7,0	7,9
1984	5,9	9,3	6,1	6,7
1985	6,7	7,0	4,9	5,6
1986	5,8	6,4	3,6	4,5
1987	7,4	5,1	4,3	4,9
1988	10,5	7,4	5,7	6,8
1989	5,4	7,1	4,9	5,5
1990	7,4	6,7	4,6	5,5
1991	4,2	5,0	3,7	4,0
1992	1,0	1,0	0,8	0,9

Sopimuspalkat, vuosimuutokset 1976 - 1992

Negotiated wages and salaries, changes from previous year
1. Central Government, 2. Municipalities, 3. Private sector.

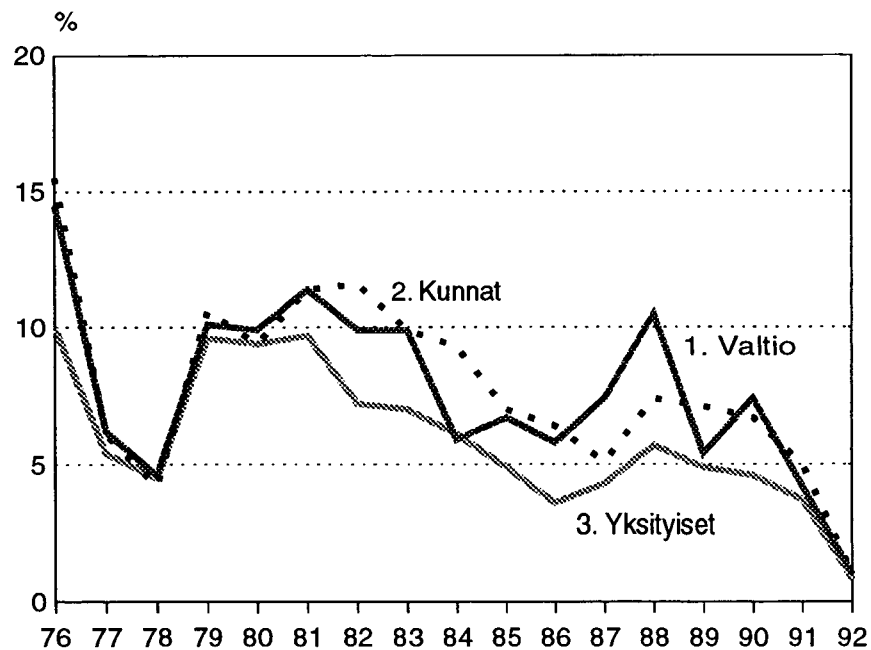

Taulukko 24. Ansiotason muutos, sopimusvaikutukset sekä liukuman ja rakennemuutoksen vaikutus v. 1968-1992. Prosenttimuutokset 4:stä neljänneksestä 4:een neljännekseen.

Table 24. Change in earnings, effects of collective agreements and of wage drift and structural change in 1968 - 1992. Percentage changes from fourth quarter to fourth quarter.

Vuosi Year	Sopimus Agreement	Kaikki palkansaajat All wage and salary earners			Yksityinen sektori Private sector		
		Ansiotaso Earnings	Sopimukset Agreements	Liukuma ja rak.muutos Wage drift and structural change	Ansiotaso Earnings	Sopimukset Agreements	Liukuma ja rak.muutos Wage drift and structural change
1968-69	Liinamaa I	6,3	3,8	2,5	7,0	3,1	3,9
1969-70	Liinamaa II	9,2	4,9	4,3	10,6	4,8	5,8
1970-71	UKK-sopimus	14,9	12,4	2,5	16,3	12,6	3,7
1971-72	Hämäläinen-Laatonen-sopimus	11,1	7,5	3,6	12,4	7,5	4,9
1972-73	Liittokohtainen	17,2	11,7	5,5	18,7	11,6	7,1
1973-74	Lindblom-sopimus (3/4 v.)	22,6	13,5	9,1	23,1	12,3	10,8
1974-75	Tarkistus	19,6	12,3	7,3	18,2	10,7	7,5
1975-76	Miettusen välitys	11,2	7,8	3,4	12,1	7,8	4,3
1976-77	Liinamaan suositus I v.	9,3	6,0	3,3	9,8	5,7	4,1
1977-78	Liinamaan suositus II v.	8,3	5,9	2,4	8,6	5,6	3,0
1978-79	Somerto - Oivio sopimus	9,6	8,0	1,6	10,0	7,9	2,1
1979-80	Liittokohtainen	14,9	12,4	2,5	15,4	12,5	2,9
1980-81	Pekkassopimus I v.	10,9	8,2	2,7	11,2	7,6	3,6
1981-82	Pekkassopimus II v.	11,9	9,4	2,5	11,0	7,7	3,3
1982-83	Liittokohtainen	10,1	7,6	2,5	9,9	6,9	3,0
1983-84	Pekkassopimus (II) I v.	7,3	4,6	2,7	8,1	4,5	3,6
1984-85	Pekkassopimus (II) II v.	8,1	5,3	2,8	8,4	4,7	3,7
1985-86	Keskitetty	7,1	4,5	2,6	6,8	3,7	3,1
1986-87	Keskitetty	6,7	5,0	1,7	7,0	4,5	2,5
1987-88	Liittokohtainen	10,3	8,0	2,3	10,1	6,7	3,4
1988-89	Kallio I v.	8,4	4,9	3,5	9,0	4,4	4,6
1989-90	Kallio (II) I v.	10,1	6,3	3,8	10,0	5,5	4,5
1990-91	Kallio (II) II v.	4,1	2,6	1,5	3,9	2,4	1,5
1991-92	Tulopoliittinen sopimus	1,0	0,0	1,0	0,8	0,1	0,7

Taulukko 24. Ansiotason muutos, sopimusvaikutukset sekä liukuman ja rakennemuutoksen vaikutus v. 1968-1992. Prosenttimuutokset 4:stä neljänneksestä 4:een neljännekseen.

Table 24. Change in earnings, effects of collective agreements and of wage drift and structural change in 1968 - 1992. Percentage changes from fourth quarter to fourth quarter.

Vuosi Year	Sopimus Agreement	Valtio sektori Central Government			Kuntasektori Municipalities		
		Ansiotaso Earnings	Sopimukset Agreements	Liukuma ja rak.muutos Wage drift and structural change	Ansiotaso Earnings	Sopimukset Agreements	Liukuma ja rak.muutos Wage drift and structural change
1968-69	Liinamaa I	5,6	3,5	2,1	3,9	3,0	0,9
1969-70	Liinamaa II	7,1	6,0	0,9	4,6	4,5	0,1
1970-71	UKK-sopimus	11,1	10,8	0,3	11,4	11,4	0,0
1971-72	Hämäläinen-Laatonen-sopimus	7,1	7,1	0,0	8,1	7,6	0,5
1972-73	Liittokohtainen	14,1	11,6	2,5	12,0	13,1	-1,1
1973-74	Lindblom-sopimus (3/4 v.)	23,0	22,0	1,0	19,6	19,8	-0,2
1974-75	Tarkistus	23,1	20,7	2,4	24,4	22,3	2,1
1975-76	Miettusen välitys	9,1	7,6	1,5	7,6	7,7	-0,1
1976-77	Liinamaan suositus I v.	8,1	7,8	0,3	7,6	6,5	1,1
1977-78	Liinamaan suositus II v.	7,9	6,9	1,0	7,4	7,4	0,0
1978-79	Somerto - Oivio sopimus	8,3	7,9	0,4	8,9	7,8	1,1
1979-80	Liittokohtainen	14,3	12,7	1,6	12,7	12,1	0,6
1980-81	Pekkassopimus I v.	10,3	9,4	0,9	10,0	9,8	0,2
1981-82	Pekkassopimus II v.	12,5	12,3	0,2	14,5	13,9	0,6
1982-83	Liittokohtainen	9,8	8,5	1,3	11,4	9,2	2,2
1983-84	Pekkassopimus (II) I v.	4,7	3,5	1,2	6,5	6,0	0,5
1984-85	Pekkassopimus (II) II v.	7,5	6,4	1,1	7,6	6,7	0,9
1985-86	Keskitetty	6,3	5,5	0,8	8,5	6,7	1,8
1986-87	Keskitetty	9,1	7,9	1,2	4,4	4,8	-0,4
1987-88	Liittokohtainen	12,8	11,9	0,9	9,5	9,2	0,3
1988-89	Kallio I v.	6,0	4,4	1,6	8,5	6,9	1,6
1989-90	Kallio (II) I v.	9,9	8,4	1,5	10,4	7,2	3,2
1990-91	Kallio (II) II v.	3,9	2,9	1,0	4,9	3,2	1,7
1991-92	Tulopoliittinen sopimus	1,2	0,0	1,2	1,5	0,0	1,5

VII Keskiansiosarjat

Taulukoissa 25 - 26 on esitetty eri palkansaajaryhmien lukumääriä ja keskiansioiden kehitystä kuvaavia sarjoja vuosilta 1970 - 1992. Koko kaudelta tietoja on saatavissa lähinnä yksityisen sektorin palkansaajista. TT on kerännyt keskitetysti teollisuuden työntekijöiden ansiotietoja vuodesta 1936. TTn jäsenyritysten toimihenkilöistä ja palvelualan palkansaajista (LTK) on palkkatilastoa laadittu yhtäjaksoisesti vuodesta 1949 lähtien. Muita vanhempia palkkatilastoinaistoja ovat vuodesta 1954 saakka laadittu maatalouden työntekijöiden palkkatilasto sekä metsäpalkkatilasto ja valtion tuntipalkkaisten työntekijöiden palkkatilasto, joiden yhtäjaksoinen laadinta alkoi jo 1930-luvulla.

Valtion ja kuntasektorin kuukausipalkkaisista palkansaajista voidaan yhtenäisiä aikasarjoja laatia hyvin rajoitetusti tilastopohjan vaihteluiden sekä luokitusten ja tilastointitipe-rusteiden muutosten takia. Henkilörekistereiden pohjalta on palkkatilastoa tuotettu valtion virkamiehistä vuodesta 1965, valtion työsuhteisista kuukausipalkkaisista vuodesta 1969 ja kuntien kuukausipalkkaisista vuodesta 1975 lähtien. Vertailuja tehtäessä on otettava huomioon, että sarjoissa ovat mukana mm. tilastopohjan laajennuksien, tilaston tuotantotavassa tehtyjen muutosten sekä erilaisten rakennemuutosten vaikutukset, joista vain tärkeimpiä on mainittu alaviiteissä.

Työntekijöiden kokonaistuntiansioita toimialoittain miesten ansiotason mukaisessa järjestyksessä vuonna 1992

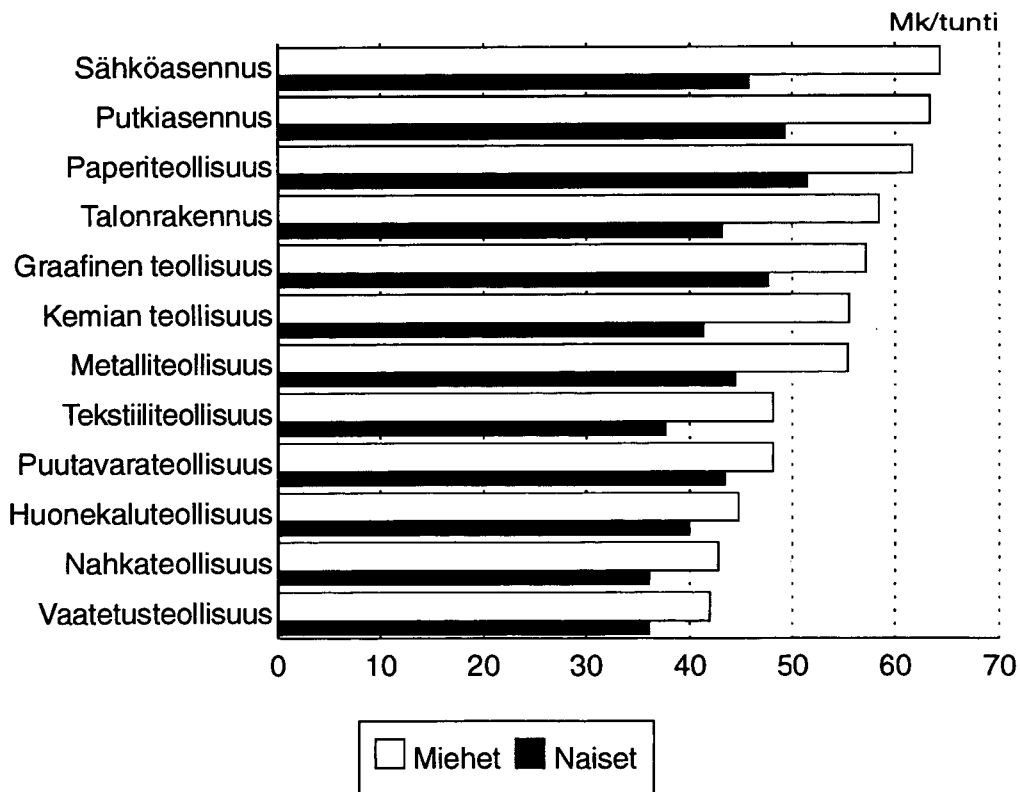

Taulukko 25. Työntekijöiden kokonaistuntiansioita ja lukumääriä v. 1970 - 1992
 Table 25. Average earnings and numbers of workers in 1970 - 1992

Vuosi Year	Maatalous Agriculture		Metsätalous Forestry		Teollisuus - Manufacturing			
	luku number	Mk/tunti Fmk/hour	luku number	Mk/päivä Fmk/day	Tekstiiliteollisuus Textiles and clothing ind.		Vaateusteollisuus Clothing industry	
					luku number	Mk/tunti Fmk/hour	luku number	Mk/tunti Fmk/hour
1970								
Yhteensä - Total	80 022	3,06	..	47,17	19 172	4,03	13 695	3,76
Miehet - Males	65 613	3,24	5 139	5,07	831	4,89
Naiset - Females	14 409	2,65	14 033	3,65	12 864	3,69
1975								
Yhteensä - Total	43 696	8,78	..	119,93	19 048	9,40	19 444	8,50
Miehet - Males	36 845	9,17	4 566	11,70	785	10,14
Naiset - Females	6 851	7,64	14 482	8,67	18 659	8,44
1980								
Yhteensä - Total	20 677	15,82	..	209,85	16 604	15,43	20 952	14,42
Miehet - Males	15 320	16,75	4 240	18,73	797	16,33
Naiset - Females	5 357	14,08	12 364	14,30	20 156	14,34
1985								
Yhteensä - Total	33 112	22,47	14 626	260,45	12 246	25,98	17 128	23,91
Miehet - Males	24 418	22,83	3 222	31,23	697	26,46
Naiset - Females	8 694	21,45	9 024	24,10	16 432	23,81
1990								
Yhteensä - Total	24 700	33,21	9 278	391,90	7 509	36,69	8 336	32,68
Miehet - Males	17 881	34,37	2 037	44,33	358	36,94
Naiset - Female	6 820	29,86	5 472	33,74	7 978	32,49
1991								
Yhteensä - Total	16 992	37,19	6 957	417,09	6 274	39,33	6 116	35,77
Miehet - Males	13 735	38,10	1 784	46,33	235	40,86
Naiset - Female	3 256	33,15	4 490	36,36	5 881	35,55
1992								
Yhteensä - Total	20 939	37,96	5 466	433,49	5 233	40,94	4 150	36,32
Miehet - Males	17 186	38,88	1 595	48,09	167	41,95
Naiset - Female	3 753	33,51	3 638	37,63	3 984	36,07

Taulukko 25. Työntekijöiden kokonaistuntiansioita ja lukumääriä v. 1970 - 1992
 Table 25. Average earnings and numbers of workers in 1970 - 1992

Vuosi Year	Teollisuus - Manufacturing							
	Nahkateollisuus Leather industry		Puutavateollisuus Woodworking industry		Huonekaluteollisuus Furniture industry		Paperiteollisuus Pulp and paper industry	
	luku number	Mk/tunti Fmk/hour	luku number	Mk/tunti Fmk/hour	luku number	Mk/tunti Fmk/hour	luku number	Mk/tunti Fmk/hour
1970								
Yhteensä - Total	10 451	4,29	23 038	4,66	6 591	4,55	37 266	5,42
Miehet - Males	3 985	4,99	8 361	5,11	4 013	4,96	30 376	5,66
Naiset - Females	6 556	3,88	14 677	3,89	2 578	3,90	6 889	4,37
1975								
Yhteensä - Total	11 021	9,64	21 792	10,25	9 942	10,45	43 443	12,96
Miehet - Males	3 741	11,28	14 502	11,01	5 785	11,24	34 700	13,48
Naiset - Females	7 281	8,80	7 290	8,75	4 157	9,34	8 743	10,88
1980								
Yhteensä - Total	11 077	15,95	26 660	18,55	9 216	17,17	43 632	22,63
Miehet - Males	3 721	17,88	19 059	19,46	5 779	17,97	34 568	23,49
Naiset - Females	7 357	14,97	7 601	16,30	3 437	15,84	9 065	19,34
1985								
Yhteensä - Total	10 675	25,82	19 104	28,92	8 841	27,30	37 542	38,77
Miehet - Males	3 560	28,99	14 234	29,90	5 951	28,29	30 181	40,18
Naiset - Females	7 115	24,23	4 869	26,09	2 890	25,26	7 361	33,00
1990								
Yhteensä - Total	1 238	35,48 ¹	18 415	43,54 ¹	7 175	39,61	34 562	54,36 ¹
Miehet - Males	330	40,87	14 090	44,62	4 807	41,07	27 927	56,19
Naiset - Females	908	33,57	4 325	39,78	2 368	36,57	6 635	46,31
1991								
Yhteensä - Total	1 077	37,40	15 461	45,73	5 987	42,20	31 859	58,26
Miehet - Males	287	42,53	11 848	46,76	4 058	43,59	25 849	60,08
Naiset - Females	790	35,47	3 613	42,12	1 930	39,08	6 010	50,10
1992								
Yhteensä - Total	892	37,96	13 409	47,14	4 778	43,31	29 418	59,87
Miehet - Males	254	42,76	10 269	48,08	3 287	44,74	24 028	61,67
Naiset - Females	638	36,05	3 140	43,45	1 491	39,95	5 383	51,45

¹ Tiedot eivät ole täysin vertailukelpoisia aikaisempien kanssa
 - The data on earnings are not comparable with the earlier figures

Taulukko 25. Työntekijöiden kokonaistuntiansioita ja lukumääriä v. 1970 - 1992
 Table 25. Average earnings and numbers of workers in 1970 - 1992

Vuosi Year	Teollisuus - Manufacturing						Koko teollisuus Total industry	
	Graafinen teollisuus Publishing and printing		Kemianteollisuus Chemical industry		Metalliteollisuus Basic metal industry		luku number	Mk/tunti Fmk/hour
	luku number	Mk/tunti Fmk/hour	luku number	Mk/tunti Fmk/hour	luku number	Mk/tunti Fmk/hour		
1970								
Yhteensä - Total	9 539	5,93	69 965	5,51	226 759	5,07
Miehet - Males	5 460	6,81	58 211	5,79	149 633	5,64
Naiset - Females	4 079	4,75	11 754	4,14	77 126	3,97
1975								
Yhteensä - Total	10 996	12,37	90 478	12,56	267 596	11,62
Miehet - Males	6 206	13,53	71 186	13,27	172 538	12,87
Naiset - Females	4 790	10,86	19 292	9,97	95 058	9,34
1980								
Yhteensä - Total	13 407	21,63	104 150	20,72	283 586	19,74
Miehet - Males	7 744	23,30	83 361	21,60	188 204	21,51
Naiset - Females	5 658	19,36	20 789	17,16	95 382	16,22
1985								
Yhteensä - Total	13 736	36,34	95 307	32,66	259 510	32,10
Miehet - Males	7 960	38,72	77 162	33,98	175 921	34,59
Naiset - Females	5 776	33,06	18 145	27,04	83 589	26,58
1990								
Yhteensä - Total	12 739	51,31	17 205	47,60	79 311	49,37	231 613	47,65 ¹
Miehet - Males	7 483	54,92	11 712	51,51	61 169	51,72	160 688	51,07
Naiset - Females	5 257	45,92	5 493	38,77	18 142	41,19	70 925	39,50
1991								
Yhteensä - Total	12 368	52,53	15 243	50,07	72 201	51,47	190 109	50,69
Miehet - Males	7 307	56,17	10 530	53,99	55 792	53,83	136 327	53,90
Naiset - Females	5 061	47,01	4 713	40,65	16 409	43,22	53 782	42,09
1992								
Yhteensä - Total	10 886	53,44	14 130	51,47	63 648	52,93	166 865	52,25
Miehet - Males	6 250	57,14	9 939	55,49	49 210	55,36	121 633	55,41
Naiset - Females	4 365	47,64	4 192	41,30	14 438	44,40	45 232	43,38

Taulukko 25. Työntekijöiden kokonaistuntiansioita ja lukumääriä v. 1970 - 1992
 Table 25. Average earnings and numbers of workers in 1970 - 1992

Vuosi Year	Rakennusala - Construction						Koko rakennusala Total construction	
	Talorakennustyöt In house building		Putkiasennustyöt In pipe laying work		Sähköasennustyöt Electrical installation work		luku number	Mk/tunti Fmk/hour
	luku number	Mk/tunti Fmk/hour	luku number	Mk/tunti Fmk/hour	luku number	Mk/tunti Fmk/hour		
1970								
Yhteensä - Total	28 585	6,43	4 579	7,56	3 854	7,84	40 992	6,74
Miehet - Males	26 368	6,61	4 579	7,56	3 854	7,84	38 694	6,88
Naiset - Females	2 217	4,30	-	-	-	-	2 298	4,29
1975								
Yhteensä - Total	36 945	14,97	5 191	16,71	6 548	17,87	54 139	15,67
Miehet - Males	33 573	15,43	5 187	16,71	6 539	17,87	50 581	10,04
Naiset - Females	3 372	10,31	4	..	9	..	3 559	10,33
1980								
Yhteensä - Total	27 667	22,18	4 645	23,85	5 008	25,35	39 799	22,85
Miehet - Males	25 755	22,56	4 621	23,88	4 984	25,38	37 820	23,16
Naiset - Females	1 912	16,84	24	16,33	25	18,21	1 979	16,85
1985								
Yhteensä - Total	48 846	38,93	4 353	37,93	5 729	41,42	5 729	38,99
Miehet - Males	45 920	39,55	4 322	38,01	5 673	41,52	5 673	39,56
Naiset - Females	2 926	28,29	32	25,45	56	29,30	56	28,28
1990								
Yhteensä - Total	41 440	57,28	3 291	61,00	5 645	63,57	5 645	57,48
Miehet - Males	39 048	58,24	3 264	61,09	5 601	63,69	5 601	58,34
Naiset - Females	2 392	39,86	27	48,94	44	44,66	44	40,41
1991								
Yhteensä - Total	30 922	59,38	2 820	63,97	5 021	65,51	46 650	59,27
Miehet - Males	29 125	60,30	2 800	64,07	4 986	65,63	44 460	60,42
Naiset - Females	1 797	42,83	20	49,59	36	46,78	2 188	43,10
1992								
Yhteensä - Total	20 799	57,63	2 156	63,26	4 000	64,18	33 745	58,34
Miehet - Males	19 630	58,43	2 142	63,34	3 971	64,29	32 271	58,94
Naiset - Females	1 169	43,19	14	49,22	29	45,77	1 474	43,38

Taulukko 25. Työntekijöiden kokonaistuntiansioita ja lukumääriä v. 1970 - 1992

Table 25. Average earnings and numbers of workers in 1970 - 1992

Vuosi Year	Kuljetus - Transport		Ahtaustyön- tekijät Dock workers	Valtio - Central government		Kunta - Local government	
	Autoliikenteen työntekijät Automobile traffic workers			Tuntipalkka Hourly wages		Tuntipalkka Hourly wages	
	luku number	Mk/tunti Fmk/hour	Mk/tunti Fmk/hour	luku number	Mk/tunti Fmk/hour	luku number	Mk/tunti Fmk/hour
1970							
Yhteensä - Total	18 072	5,05	7,66	32 164	5,08	22 191	6,15 ¹
Miehet - Males	16 916	5,10	..	28 380	5,21	19 203	6,40
Naiset - Females	1 156	3,31	..	3 784	3,91	2 988	4,53
1975							
Yhteensä - Total	19 584	11,58	13,08	29 053	11,93	23 820	12,85 ¹
Miehet - Males	18 546	11,73	..	24 472	12,26	20 170	13,41
Naiset - Females	1 038	8,64	..	4 581	9,92	3 649	9,74
1980							
Yhteensä - Total	19 039	19,30	21,56	23 439	19,36	36 187	19,97
Miehet - Males	18 222	19,41	..	18 786	19,96	30 285	22,83
Naiset - Females	817	16,26	..	4 653	16,41	5 901	16,27
1985							
Yhteensä - Total	20 539	30,95	35,71	16 413	30,68	34 032	30,55
Miehet - Males	19 621	31,13	..	13 911	31,39	28 974	31,30
Naiset - Females	918	26,50	..	2 502	25,92	5 058	25,70
1990							
Yhteensä - Total	27 464	46,34	54,63	11 385	46,75	31 348	44,94
Miehet - Males	26 145	46,55	..	9 833	47,70	26 736	45,92
Naiset - Females	1 319	41,35	..	1 552	39,63	4 612	38,76
1991							
Yhteensä - Total	26 028	48,98	58,59	10 111	49,01	31 731	47,04
Miehet - Males	24 840	49,19	..	8 827	49,80	27 312	47,88
Naiset - Females	1 188	43,75	..	1 284	42,42	4 419	41,42
1992							
Yhteensä - Total	22 561	49,32	60,44	9 224	57,24	29 407	47,46
Miehet - Males	21 564	49,51	..	8 093	58,59	25 607	48,18
Naiset - Females	997	44,20	..	1 131	46,07	3 800	42,30

¹ Vain kaupungit ja kauppalat - only urban municipalities

Toimihenkilöiden kuukausikeskiansioita toimialoittain miesten ansioiden mukaisessa järjestyksessä vuonna 1992

Julkinen sektori

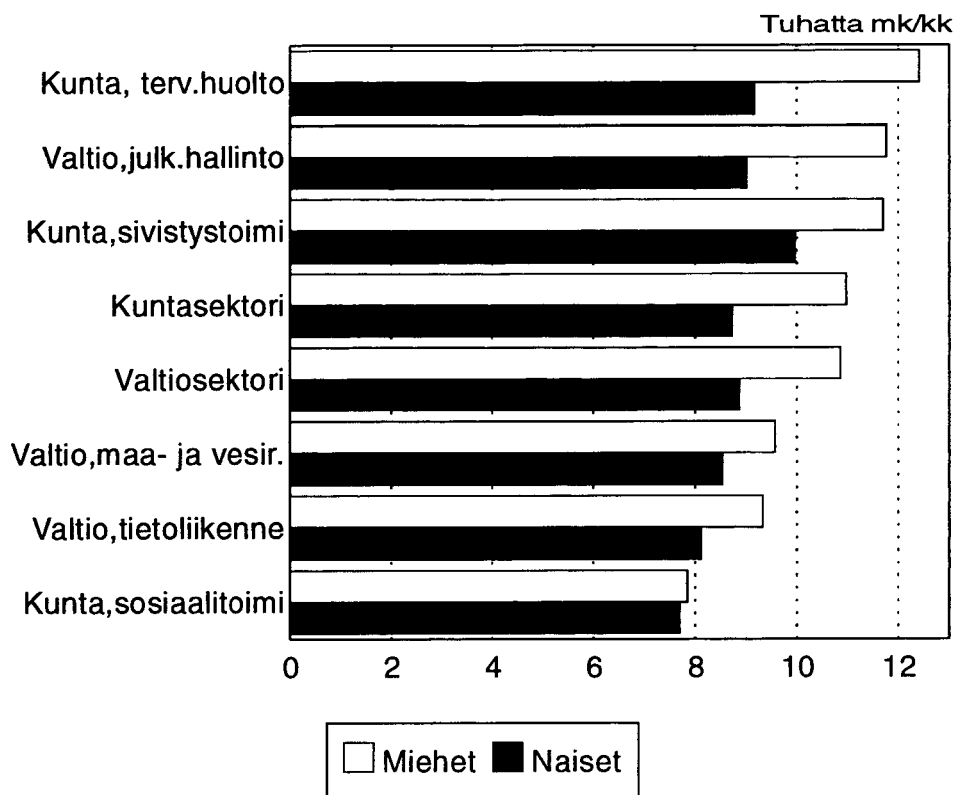

Yksityinen sektori

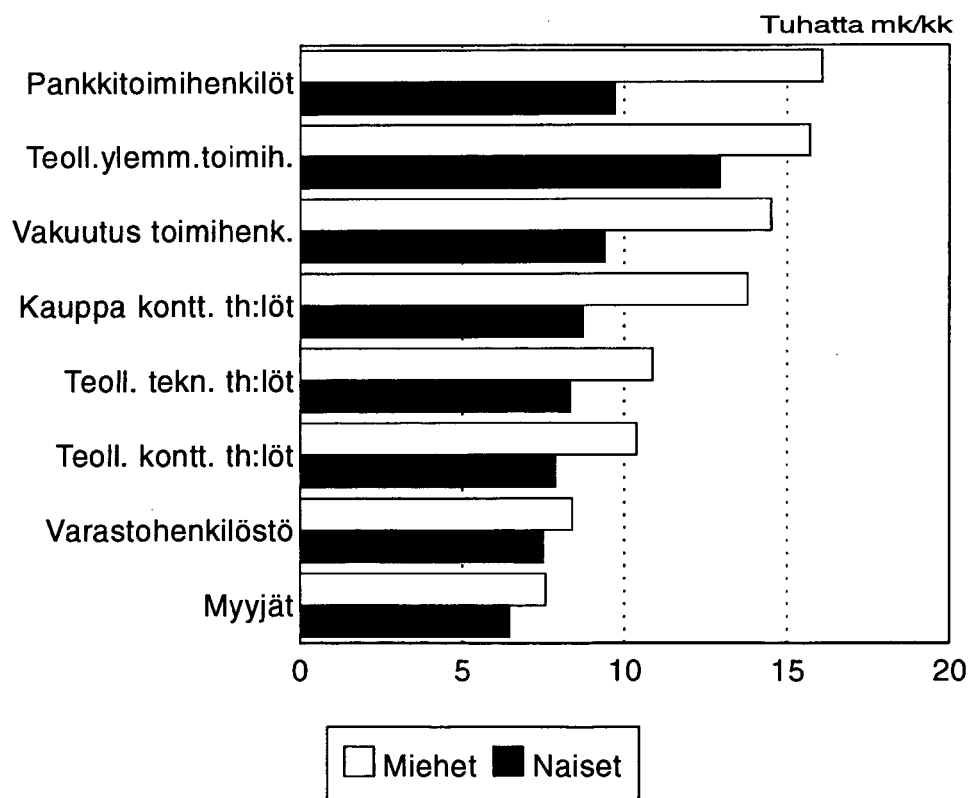

Taulukko 26. Palkansaajien säännöllisen työajan kuukausikeskiansioita vuosina 1970-1992
 Table 26. Average monthly earnings for normal working time in 1970-1992

Vuosi Year	Teollisuus-Manufacturing		Tekniset toimihenkilöt Technical employees		Ylemmät toimihenkilöt Upper level employees		Yhteensä Total	
	Konttoritoimihenkilöt Clerical employees		luku number	Mk/kk Fmk/month	luku number	Mk/kk Fmk/month	luku number	Mk/kk Fmk/month
	luku number	Mk/kk Fmk/month						
Kokoaikaiset - Full-time workers and salaried employees								
1970								
Yhteensä - Total	35 971	1 008	30 083	1 414	13 098	2 570	79 152	1 421
Miehet - Males	11 027	1 418	27 102	1 470	12 539	2 602	50 668	1 739
Naiset - Females	29 944	827	2 981	896	559	1 863	28 484	854
1975								
Yhteensä - Total	49 547	1 997	51 142	2 795	21 289	4 543	121 978	2 776
Miehet - Males	12 641	2 593	45 241	2 905	19 971	4 621	77 853	3 295
Naiset - Females	36 906	1 793	5 901	1 956	1 318	3 364	44 125	1 862
1980								
Yhteensä - Total	51 080	3 292	53 178	4 399	29 982	6 790	134 240	4 512
Miehet - Males	11 527	4 113	46 145	4 573	26 905	6 982	84 577	5 276
Naiset - Females	39 553	3 052	7 033	3 258	3 077	5 117	49 663	3 210
1985								
Yhteensä - Total	51 913	5 495	54 674	6 919	37 736	10 504	144 323	7 344
Miehet - Males	11 464	6 788	46 324	7 213	33 032	10 806	90 820	8 466
Naiset - Females	40 449	5 129	8 350	5 287	4 704	8 381	53 503	5 439
1990								
Yhteensä - Tota	48 470	7 861	52 791	9 691	44 744	14 655	146 005	10 605
Miehet - Males	10 119	9 735	44 030	10 107	37 439	15 125	91 588	12 117
Naiset - Female	38 351	7 366	8 761	7 599	7 305	12 251	54 417	8 059
1991								
Yhteensä - Tota	46 179	8 291	50 847	10 309	44 493	15 270	141 619	11 208
Miehet - Males	9 531	10 192	42 228	10 748	37 120	15 750	88 879	12 777
Naiset - Female	36 748	7 798	8 619	8 158	7 373	12 858	52 740	8 564
1992								
Yhteensä - Tota	43 553	8 373	47 065	10 408	42 519	15 242	133 137	11 286
Miehet - Males	8 528	10 377	38 346	10 879	35 234	15 718	82 108	12 903
Naiset - Female	35 025	7 886	8 719	8 339	7 285	12 942	51 029	8 685

Tiedot elokuulta - The data refer to August

Taulukko 26. Palkansaajien säännöllisen työajan kuukausikeskiaansioita vuosina 1970-1992
 Table 26. Average monthly earnings for normal working time in 1970-1992

Vuosi Year	Tukku- ja vähittäiskauppa - Wholesale and retail						Majoitus ja ravitsemisliik- keiden henkilöstö Wage and salary earners in hotel and restaurang	
	Konttoritoimihenkilöt Clerical employees		Myyjät Sales staff		Varastohenkilöstö Warehouse staff		luku number	Mk/kk Fmk/month
	luku number	Mk/kk Fmk/month	luku number	Mk/kk Fmk/month	luku number	Mk/kk Fmk/month	luku number	Mk/kk Fmk/month
Kokoaikaiset - Full-time workers and salaried employees								
1970								
Yhteensä - Total	33 587	933	58 462	594	12 151	738	27 211	644
Miehet - Males	10 139	1 334	10 316	732	8 767	790
Naiset - Females	23 448	760	48 146	565	3 384	605
1975								
Yhteensä - Total	48 262	2 020	71 875	1 401	16 164	1 691	30 956	1 554
Miehet - Males	14 670	2 653	11 368	1 704	11 375	1 782
Naiset - Females	33 592	1 743	60 507	1 344	4 789	1 475
1980								
Yhteensä - Total	43 054	3 428	49 603	2 531	13 111	4 666	30 574	2 789
Miehet - Males	12 515	4 423	7 810	2 844	9 412	4 790
Naiset - Females	30 539	3 021	41 793	2 473	3 699	4 330
1985								
Yhteensä - Total	55 239	6 533	51 622	4 086	13 728	6 878	31 742	4 723
Miehet - Males	21 774	8 541	10 247	4 625	10 012	7 080	5 257	5 271
Naiset - Females	33 465	5 227	41 375	3 952	3 716	6 377	26 485	4 615
1990 ¹								
Yhteensä - Tota	40 264	9 954	46 154	6 132	13 369	6 878	27 723	7 252
Miehet - Males	16 395	12 846	10 015	7 118	9 532	7 080	5 588	7 887
Naiset - Female	23 869	7 966	36 139	5 859	3 837	6 377	22 135	7 092
1991								
Yhteensä - Tota	42 509	10 978	43 765	6 775	13 085	7 421	26 433	7 615
Miehet - Males	18 290	13 947	10 270	7 847	9 206	7 617	5 519	8 276
Naiset - Female	24 219	8 737	33 495	6 447	3 879	6 955	20 914	7 441
1992								
Yhteensä - Tota	36 830	10 924	37 138	6 740	11 384	7 490	21 688	7 697
Miehet - Males	15 943	13 786	8 771	7 599	8 031	7 716	4 385	8 405
Naiset - Female	20 887	8 740	28 367	6 475	3 353	6 948	17 303	7 517

Tiedot elokuulta - The data refer to August

¹ Uusi otos - New sample

Taulukko 26. Palkansaajien säännöllisen työajan kuukausikeskiansioita vuosina 1970-1992
 Table 26. Average monthly earnings for normal working time in 1970-1992

Vuosi Year	Pankkitoimihenkilöt Bank employees		Vakuutus-toimihenkilöt Insurance employees		Valtiosektori Central government	
	luku number	Mk/kk Fmk/month	luku number	Mk/kk Fmk/month	luku number	Mk/kk Fmk/month
Kokoaikaiset - Full-time workers and salaried employees						
1970						
Yhteensä - Total	18 463	928	8 643	1 063	125 000	1 345
Miehet - Males	2 378	1 174	2 035	1 560
Naiset - Females	16 085	892	6 608	910
1975						
Yhteensä - Total	26 281	2 127	11 899	2 160	145 800	2 747
Miehet - Males	3 205	2 741	2 831	3 061
Naiset - Females	23 076	2 042	9 068	1 879
1980						
Yhteensä - Total	26 674	3 635	14 707	3 759	163 707	4 115
Miehet - Males	2 915	4 620	3 472	5 159	98 128	4 538
Naiset - Females	23 759	3 514	11 235	3 326	65 579	3 484
1985						
Yhteensä - Total	40 359	6 551	16 631	6 732	173 002	6 182
Miehet - Males	7 755	9 636	4 568	9 364	101 099	6 796
Naiset - Females	33 604	5 816	12 063	5 736	71 903	5 318
1990						
Yhteensä - Tota	44 279	10 030	17 609	10 204	169 444	9 372
Miehet - Males	9 383	14 494	4 942	14 101	98 510	10 242
Naiset - Female	34 896	8 830	12 667	8 683	70 934	8 183
1991						
Yhteensä - Tota	42 892	10 892	18 007	10 707	172 235	9 941
Miehet - Males	9 140	15 802	5 059	14 452	100 095	10 790
Naiset - Female	33 752	9 563	12 948	9 245	72 140	8 762
1992						
Yhteensä - Tota	39 989	11 032	17 397	10 843	169 546	10 027
Miehet - Males	8 240	16 086	4 937	14 516	98 812	10 854
Naiset - Female	31 749	9 720	12 460	9 388	70 734	8 873
Tiedot elokuulta - The data refer to August					Tiedot syyskuulta - The data refer to September	

Taulukko 26. Palkansaajien säännöllisen työajan kuukausikeskiansioita vuosina 1970-1992
 Table 26. Average monthly earnings for normal working time in 1970-1992

Vuosi Year	Kuntasektori - Municipalities							
	Terveystenhoito Health services		Sivistystoimi Cultural services		Sosiaalitoimi Social welfare services		Yhteensä Total	
	luku number	Mk/kk Fmk/month	luku number	Mk/kk Fmk/month	luku number	Mk/kk Fmk/month	luku number	Mk/kk Fmk/month
Kokoaikaiset - Full-time workers and salaried employees								
1970								
Yhteensä - Total	139 680	1 215
Miehet - Males	38 412	..
Naiset - Females	101 268	..
1975								
Yhteensä - Total	64 381	2 440	53 794	2 560	31 452	2 033	179 574	2 434
Miehet - Males	46 689	..
Naiset - Females	132 885	..
1980								
Yhteensä - Total	81 430	3 731	65 986	4 050	45 074	3 133	226 412	3 747
Miehet - Males	55 018	..
Naiset - Females	171 394	..
1985								
Yhteensä - Total	94 568	5 885	75 305	6 295	56 829	4 945	269 735	5 847
Miehet - Males	12 593	7 878	24 820	7 055	4 366	5 328	65 253	7 136
Naiset - Females	81 975	5 579	50 485	5 921	52 463	4 913	204 482	5 436
1990								
Yhteensä - Tota	96 110	8 593	81 922	9 130	80 897	6 960	304 725	8 345
Miehet - Males	12 987	11 342	26 414	10 164	6 334	7 479	70 083	10 173
Naiset - Female	83 123	8 166	55 508	8 639	74 563	6 918	234 642	7 803
1991								
Yhteensä - Tota	96 376	9 413	81 692	9 694	84 300	7 594	310 744	9 016
Miehet - Males	13 096	12 105	26 418	10 690	7 357	7 943	71 900	10 733
Naiset - Female	83 280	8 994	55 274	9 215	76 943	7 562	238 844	8 492
1992								
Yhteensä - Tota	97 278	9 607	64 250	10 515	80 344	7 709	307 929	9 246
Miehet - Males	13 285	12 411	20 422	11 705	7 764	7 840	71 272	10 982
Naiset - Female	83 993	9 164	43 828	9 961	72 580	7 695	236 657	8 723

Tiedot syyskuulta - The data refer to September

VIII Koulutus ja ansiot

Palkkatilastoissa oli vuoden 1992 syksyllä 867 000 kuukausipalkkaista palkansaajaa. Näistä 55 prosenttia oli julkisen sektorin (kunnan ja valtio) palveluksessa, yksityisen sektorin palvelualueilla oli 27 prosenttia ja teollisuudessa 16 prosenttia.

Koulutusjakaumat ovat varsin erilaiset eri kuukausipalkkatilastoissa. Julkisella sektorilla kuukausipalkkaisissa ovat mukana sekä työntekijät että toimihenkilöt. Palvelualueiden aineistossa ovat mukana kaikki palkansaajat, pankkien konttorien johtajista kaupan myyjiin. Teollisuuden osalta aineistossa ovat mukana vain toimihenkilöt.

Kaikista kuukausipalkkaisista 27 prosentilla ei ole ilmoitettu peruskoulun jälkeistä tutkintoa. Suhteellisesti eniten, lähes puolet heistä oli palvelualueilla. Keskiasteen koulutus oli 48 prosentilla ja korkea-asteen koulutus 24 prosentilla kuukausipalkkaisista. Julkisen sektorin palveluksessa olleista 84 prosenttia oli tutkijakoulutuksen saaneita. Teollisuudessa yleisin koulutus oli ylemmän keskiasteen tutkinto.

Nuoret ovat koulutetumpia kuin vanhemmat ikäryhmät, erityisesti keskiasteen tutkinnon suorittaneiden osuus on huomattavasti suurempi nuoremmissä ikäryhmissä. Alle 40-vuotiaista on lähes 60 prosenttia ja yli 50-vuotiaista vain 35 prosenttia suorittanut keskiasteen tutkinnon.

Naisia kuukausipalkka-aineistossa on suhteellisesti enemmän (60%) kuin koko palkansaajakunnassa (52%), sillä aineistosta puuttuu miesvaltaiset teollisuuden, rakennusalan ja liikenteen työntekijätilastot (noin 230 000 palkansaajaa) sekä julkisen sektorin tuntipalkkaisten tilastot (40 000 palkansaajaa). Siten myös miesten koulutusaste muodostuu kuukausipalkka-aineistossa keskimääräistä korkeammaksi. Miehillä 22 prosentilla ja naisilla 29 prosentilla ei ole peruskoulun jälkeistä tutkintoa. Ylemmän keskiasteen tutkinnon on suorittanut miehistä 29 prosenttia ja naisista 27 prosenttia. Ylemmän kandidaattiasteen tutkinto on miehistä 14 prosentilla ja naisista 7 prosentilla.

Ansiot nousevat kaikilla sektoreilla koulutuksen ja iän lisääntyessä. Pienimmät kuukausiansiot (5612 mk) olivat niillä alle 20-vuotiailla, joilla ei ole perusasteen jälkeistä tutkintoa. Suurimmillaan (21800 mk) ansiot olivat yli 60-vuotiailla tutkijakoulutuksen suorittaneilla.

Naisten ansaitsevat kaikilla koulutusasteilla keskimäärin 25 prosenttia vähemmän kuin miehet. Suhteellisesti pienimmät erot (13%) ovat tutkijakoulutuksen suorittaneilla. Miesten ansiot nousevat iän myötä jyrkemmin kuin naisten.

Kuukausipalkkaisten palkansaajien määrä 1992

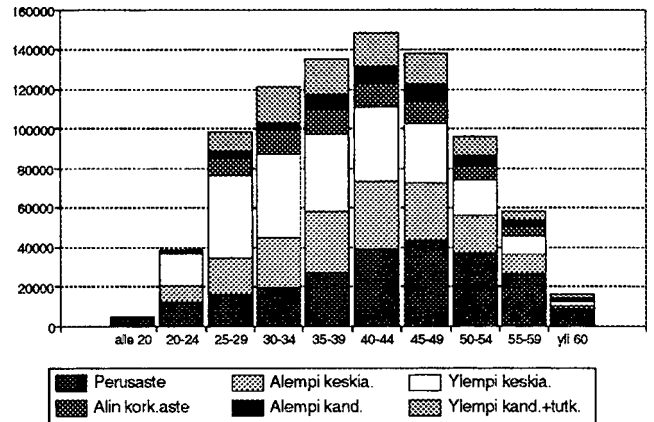

Kuukausipalkkaiset on luokiteltu koulutusasteisiin Tilastokeskuksen koulutusluokituksen mukaan. Koulutukseksi katsotaan kaikki koulutusjärjestelmän mukainen koulutus jonka kesto on vähintään 400 tuntia. Perusasteen lisäksi koulutusasteet on jaettu kuuteen eri asteeseen.

Perusaste	Kansakoulu, keskikoulu, peruskoulu.
Alempi keskiaste	Koulutusaika 10-11 vuotta. Esim. merkantti perushoitaja, alle 3-vuotinen ammattikoulu.
Ylempi keskiaste	Koulutusaika 12 vuotta. Esim. ylioppilastutkinto merkonomi, teknikko (-88), sairaanhoitaja, toimiupseeri, artesaani.
Alin korkea-aste	Koulutusaika 13-14 vuotta. Teknikko (1989-) Esim. insinööri (-89), HSO-sihteeni erikoissairanhoitaja, kansakoulunopettaja agrologi.
Alempi kandidaattiaste	Koulutusaika 15 vuotta. Esim. hum.kand., peruskoulun luokan opettaja, ekonomi (alempi), sosionomi, lääket. kand., insinööri (1990-), merikapteeni.
Ylempi kandidaattiaste	Koulutusaika 16 vuotta. Esim. fil.kand., valt.kand., oik.tiet. kand., kauppatiet.kand., dipl.insinööri, lääk.tiet.lis., upseeri.
Tutkijakoulutus	Ylemmän kandidaattiasteen jälkeen annettu koulutus esim. fil.lis ja fil. tri.

Ansiot kaupallisen tutkinnon suorittaneilla

Kuukausipalkkaisista oli 142 000 (16%) palkansaajaa suorittanut kaupallisen tutkinnon. Näistä keskiasteen (merkanti, merkonomi tms.) osuus oli lähes 90 prosenttia. Korkeasteen suorittaneita (kauppatieteiden kandidaatti tai tutkijakoulutus) oli vajaa 6500. Naisia kaupallisen tutkinnon suorittaneista oli 75 prosenttia.

Suurin osa kaupallisen tutkinnon suorittaneista on yksityisellä sektorilla, ainoastaan kauppatieteiden lisenssiaateista ja tohtoreista enemmistö on julkisella sektorilla. Kunnilla ja valtiolla kaupallisen koulutuksen saaneita oli kaikkiaan yhteensä 50 000.

Kaupallisen koulutuksen saaneiden ansiot kasvavat koulutuksen lisääntyessä hyvin samansuuntaisesti kuin kaikilla vastaavan tasoisen tutkinnon suorittaneilla, ainoastaan alemmalla kandidaattiasteella (ekonomi, akateeminen sihteeri) ansiot ovat korkeammat kuin keskimäärin. Erityisen suuri ero oli miehillä, 4500 mk. Yksityisellä sektorilla ansiot olivat kaikilla koulutusasteilla korkeammat kuin julkisella sektorilla.

Kaupallisen tutkinnon suorittaneiden ansiot 1992	
koulutusaste	mk/kk
Alempi keskiaste (merkanti)	8 226
Ylempi keskiaste (merkonomi)	9 262
Alin korkea-aste (datanomi)	10 831
Alempi kand. aste (ekonomi)	15 355
Ylempi kand. aste (kauppat. kand.)	15 578
Tutkijakoulutus (kauppat.lis. tai tri)	18 354

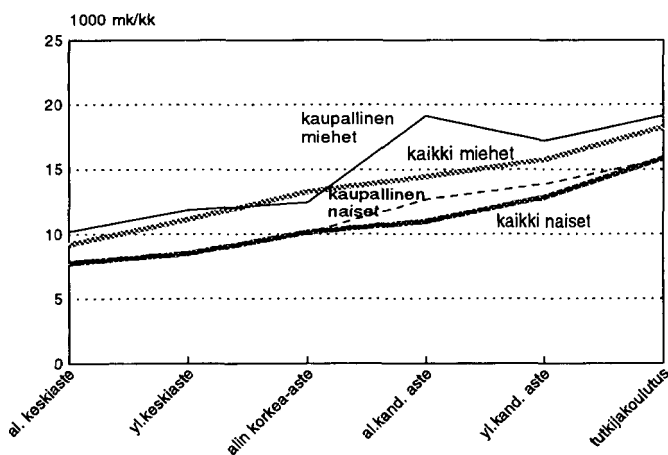

Kuukausiansiot eri koulutusasteilla 1992. Kaikki kuukausipalkkaiset ja kaupallisen koulutuksen suorittaneet

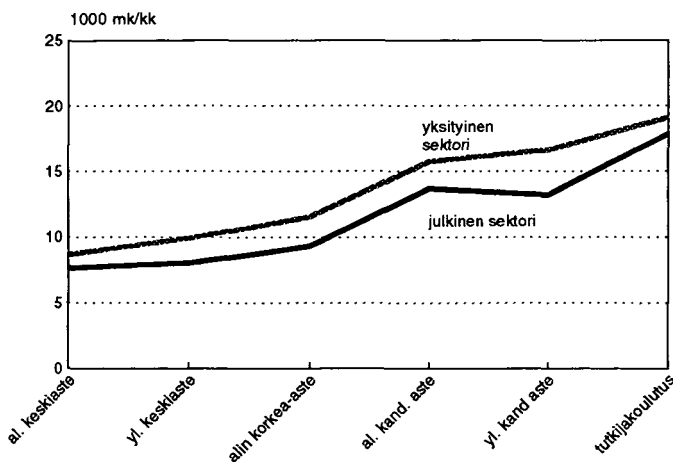

Kaupallisen koulutuksen saaneiden kuukausiansiot 1992. Yksityinen ja julkinen sektori

Kuukausikeskiansiot sukupuolen ja ikäryhmän mukaan, 1992, 3. neljännes.
 (Aineiston peittävyys julkisella sektorilla on lähes 100 prosenttia, teollisuudessa n. 75 ja palveluilla 60 prosenttia).

Naiset

Miehet

Perusaste

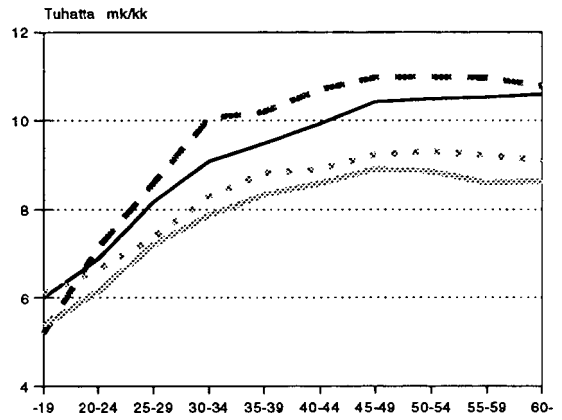
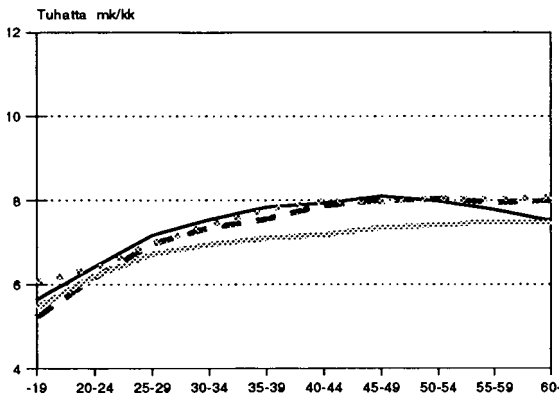

Ylempi keskiaste

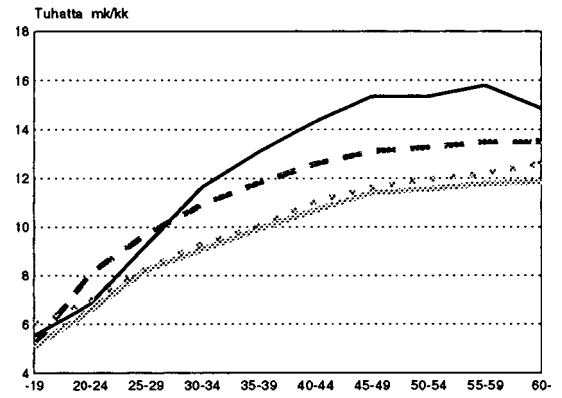
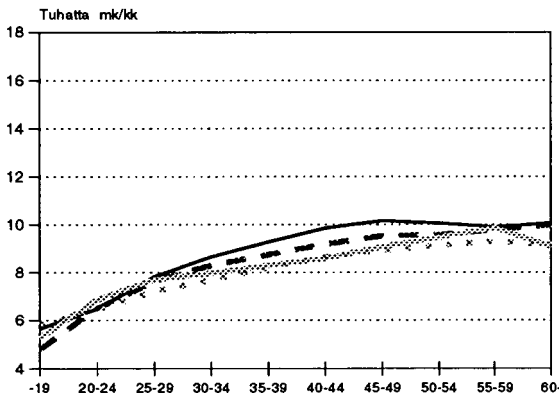

Ylempi kandidaattiaste

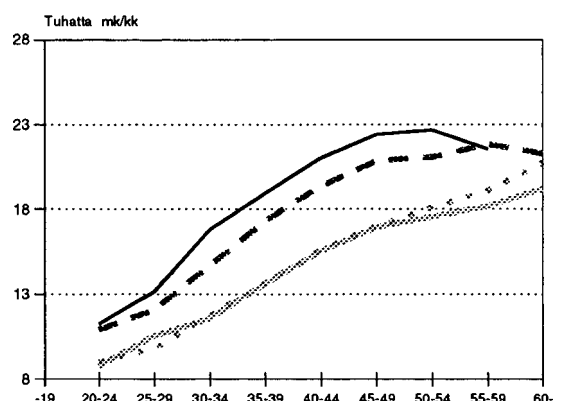
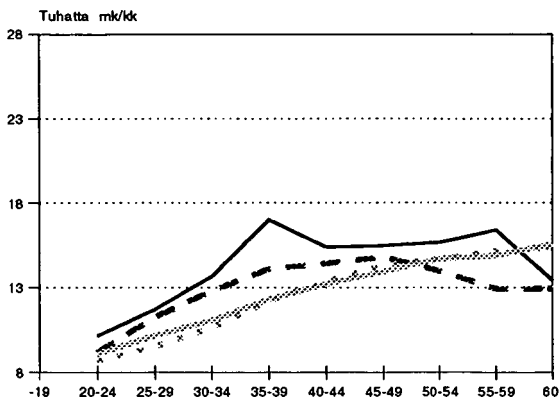

•• Valtio ▨ Kunta — Palvelualat - - - Teollisuus

Taulukko 27. Kuukausipalkkaiset toimihenkilöt koulutusasteen ja palkansaajaryhmän mukaan 3. neljännes 1992

	Valtio	Kunta	Voitt.tav.	Teollisuus	Palvelualat	Yhteensä
Lukumäärä yhteensä	169 546	307 929	35 833	133 137	220 453	866 898
Perusaste	39 399	56 844	7 396	24 308	104 706	232 653
Alempi keskiaste	36 687	88 101	6 777	18 545	31 223	181 333
Ylempi keskiaste	48 537	65 933	8 800	52 713	62 947	238 930
Alin korkea-aste	8 709	37 607	3 796	16 637	4 898	71 647
Alempi kand. aste	5 905	23 322	1 786	4 086	8 298	43 397
Ylempi kand. aste	23 054	33 761	6 623	13 063	8 065	84 566
Tutkijakoulutus	7 029	2 361	567	851	316	11 124
Koulutus tuntematon	226	-	88	-	-	314
Miehet	98 812	71 272	12 776	82 108	78 005	342 297
Perusaste	21 172	12 155	2 163	9 918	31 237	76 645
Alempi keskiaste	22 573	14 488	1 816	9 916	13 609	62 402
Ylempi keskiaste	26 493	15 034	2 647	32 663	21 954	98 791
Alin korkea-aste	6 240	8 083	1 343	15 528	3 542	34 736
Alempi kand. aste	2 421	6 418	600	1 526	2 428	13 393
Ylempi kand. aste	14 262	13 493	3 772	10 292	4 997	46 816
Tutkijakoulutus	5 528	1 601	421	711	238	8 499
Koulutus tuntematon	123	-	14	-	-	137
Naiset	70 734	236 657	23 057	51 029	142 448	523 925
Perusaste	18 227	44 689	5 233	14 390	73 469	156 008
Alempi keskiaste	14 114	73 613	4 961	8 629	17 614	118 931
Ylempi keskiaste	22 044	50 899	6 153	20 050	40 993	140 139
Alin korkea-aste	2 469	29 524	2 453	1 109	1 356	36 911
Alempi kand. aste	3 484	16 904	1 186	2 560	5 869	30 003
Ylempi kand. aste	8 792	20 268	2 851	2 771	3 068	37 750
Tutkijakoulutus	1 501	760	146	140	78	2 625
Koulutus tuntematon	103	-	74	-	-	177
Säännöllinen ansio yhteensä	10 027	9 246	10 176	11 286	9 393	9 788
Perusaste	8 396	7 422	8 724	8 936	8 185	8 130
Alempi keskiaste	8 555	7 807	8 370	9 362	8 476	8 254
Ylempi keskiaste	9 121	8 690	9 265	10 714	9 954	9 578
Alin korkea-aste	11 419	10 657	9 976	13 842	13 576	11 653
Alempi kand. aste	12 415	11 227	11 891	13 907	13 252	12 055
Ylempi kand. aste	13 767	13 590	13 824	16 329	17 359	14 439
Tutkijakoulutus	17 124	18 210	18 444	19 846	19 039	17 685
Koulutus tuntematon	9 990	-	8 480	-	-	9 567
Miehet	10 854	10 982	12 103	12 903	11 258	11 509
Perusaste	8 851	8 205	10 296	10 657	9 316	9 213
Alempi keskiaste	9 133	8 195	9 262	10 650	9 268	9 189
Ylempi keskiaste	9 976	9 981	10 765	12 055	12 055	11 148
Alin korkea-aste	12 073	12 523	11 123	14 036	14 645	13 281
Alempi kand. aste	13 597	12 581	13 380	17 706	18 366	14 433
Ylempi kand. aste	14 542	14 971	14 815	17 154	19 044	15 742
Tutkijakoulutus	17 655	18 855	19 128	20 394	20 015	18 250
Koulutus tuntematon	11 203	-	10 436	-	-	11 125
Naiset	8 873	8 723	9 108	8 685	8 371	8 661
Perusaste	7 867	7 209	8 074	7 750	7 704	7 598
Alempi keskiaste	7 630	7 731	8 043	7 883	7 864	7 763
Ylempi keskiaste	8 093	8 308	8 620	8 529	8 828	8 472
Alin korkea-aste	9 767	10 147	9 348	11 130	10 783	10 121
Alempi kand. aste	11 594	10 712	11 136	11 642	11 136	10 994
Ylempi kand. aste	12 510	12 670	12 512	13 265	14 614	12 823
Tutkijakoulutus	15 168	16 850	16 473	17 065	16 061	15 855
Koulutus tuntematon	8 541	-	8 110	-	-	8 361

Taulukko 28. Kuukausipalkkaiset toimihenkilöt koulutusasteen ja palkansaajaryhmän mukaan 3. neljännes 1992

	- 19	20 - 24	25 - 29	30 - 34	35 - 39	40 - 44	45 - 49	50 - 54	55 - 59	60 -	Yht.
Lukumäärä yhteensä	4 645	39 796	99 683	122 307	136 866	150 060	139 570	97 049	59 485	17 041	866 898
Perusaste	3 629	11 954	16 242	19 355	27 314	38 775	43 194	36 921	26 382	8 512	232 653
Alempi keskiaste	759	8 968	18 679	25 769	30 922	35 096	29 873	19 208	9 810	2 245	181 333
Ylempi keskiaste	248	16 544	42 193	42 680	39 592	37 821	30 150	18 003	9 276	2 411	238 930
Alin korkea-aste	1	1 390	8 634	12 094	12 505	11 095	11 544	7 974	5 524	885	71 647
Alempi kand. aste	-	622	3 582	3 691	8 117	9 585	8 514	5 355	3 104	820	43 397
Ylempi kand. aste	-	169	9 789	17 235	15 682	14 909	13 363	7 576	4 227	1 614	84 566
Tutkijakoulutus	-	3	144	988	2 204	2 283	2 418	1 645	945	493	11 124
Koulutus tuntematon											314
Miehet	1 883	12 960	40 301	53 188	54 997	58 422	54 436	36 932	22 532	7 072	342 973
Perusaste	1 463	4 423	6 759	7 986	9 376	11 917	13 163	11 336	7 525	2 452	76 645
Alempi keskiaste	343	3 086	7 723	10 206	10 423	11 165	9 499	6 052	3 108	795	62 402
Ylempi keskiaste	74	4 985	15 518	17 240	16 115	16 218	14 016	8 473	4 729	1 422	98 791
Alin korkea-aste	1	309	4 319	6 193	5 838	5 469	5 612	3 845	2 612	538	34 736
Alempi kand. aste	-	47	750	1 103	2 610	3 262	2 693	1 570	1 071	286	13 393
Ylempi kand. aste	-	70	4 915	9 457	8 749	8 395	7 318	4 190	2 582	1 138	46 816
Tutkijakoulutus	-	3	108	707	1 607	1 717	1 872	1 285	797	402	8 499
Koulutus tuntematon											137
Naiset	2 761	26 836	59 382	69 120	81 869	91 639	85 133	60 117	36 953	9 968	523 925
Perusaste	2 165	7 531	9 482	11 369	17 938	26 857	30 032	25 586	18 857	6 060	156 008
Alempi keskiaste	415	5 882	10 956	15 563	20 499	23 931	20 374	13 156	6 701	1 450	118 931
Ylempi keskiaste	175	11 560	26 675	25 440	23 476	21 603	16 134	9 531	4 547	989	140 139
Alin korkea-aste	-	1 081	4 316	5 902	6 667	5 626	5 931	4 128	2 912	347	36 911
Alempi kand. aste	-	575	2 833	2 589	5 507	6 322	5 821	3 785	2 034	534	30 003
Ylempi kand. aste	-	99	4 874	7 777	6 933	6 514	6 045	3 386	1 645	476	37 750
Tutkijakoulutus	-	-	36	281	597	566	546	360	148	91	2 625
Koulutus tuntematon											177
Säännöllinen ansio yhteensä	5 595	6 719	8 240	9 352	9 941	10 291	10 674	10 541	10 481	10 676	9 788
Perusaste	5 612	6 502	7 448	7 989	8 183	8 290	8 501	8 457	8 344	8 225	8 130
Alempi keskiaste	5 548	6 625	7 335	7 857	8 236	8 498	8 776	8 887	8 963	8 826	8 254
Ylempi keskiaste	5 496	6 727	8 114	9 070	9 695	10 424	11 035	11 173	11 474	11 572	9 578
Alin korkea-aste	6 785	8 210	9 275	10 630	11 501	12 247	12 862	13 052	12 844	13 144	11 653
Alempi kand. aste	-	7 992	8 796	10 586	11 369	12 496	13 015	13 243	13 735	13 574	12 055
Ylempi kand. aste	-	9 222	10 647	12 408	14 227	15 396	16 310	16 797	17 383	18 618	14 439
Tutkijakoulutus	-	9 745	11 189	13 324	15 380	17 460	18 620	19 893	20 793	21 800	17 685
Koulutus tuntematon											9 567
Miehet	5 652	6 865	8 877	10 542	11 594	12 337	12 954	12 864	12 989	13 539	11 509
Perusaste	5 699	6 735	7 946	8 817	9 218	9 549	9 952	9 911	9 864	9 697	9 213
Alempi keskiaste	5 467	6 750	7 676	8 539	9 283	9 683	10 105	10 322	10 496	10 494	9 189
Ylempi keskiaste	5 571	6 924	8 884	10 356	11 239	12 217	12 859	12 961	13 129	13 041	11 148
Alin korkea-aste	6 785	8 084	9 754	11 755	13 308	14 205	15 029	15 145	14 621	14 385	13 281
Alempi kand. aste	-	8 101	10 034	12 434	12 893	14 387	15 586	16 396	17 121	17 633	14 433
Ylempi kand. aste	-	9 339	10 982	13 223	15 268	16 891	18 101	18 539	18 961	20 018	15 742
Tutkijakoulutus	-	9 745	11 412	13 579	15 567	17 927	19 197	20 615	21 260	22 529	18 250
Koulutus tuntematon											11 125
Naiset	5 556	6 649	7 808	8 437	8 831	8 987	9 217	9 114	8 951	8 645	8 661
Perusaste	5 552	6 365	7 093	7 407	7 642	7 731	7 866	7 813	7 738	7 630	7 598
Alempi keskiaste	5 615	6 559	7 095	7 410	7 704	7 945	8 157	8 227	8 251	7 912	7 763
Ylempi keskiaste	5 464	6 643	7 667	8 198	8 635	9 078	9 450	9 584	9 752	9 461	8 472
Alin korkea-aste	-	8 246	8 795	9 449	9 918	10 344	10 812	11 102	11 250	11 220	10 121
Alempi kand. aste	-	7 983	8 469	9 799	10 647	11 520	11 825	11 934	11 952	11 397	10 994
Ylempi kand. aste	-	9 139	10 310	11 417	12 912	13 469	14 140	14 642	14 907	15 272	12 823
Tutkijakoulutus	-	-	10 518	12 682	14 878	16 043	16 642	17 314	18 283	18 575	15 855
Koulutus tuntematon											8 361

IX Tehtävät ja ansiot

Kuukausikeskiansiot ammattiryhmän ja tilastonimikkeeseen mukaan.

Taulukossa 29 on yksityisen sektorin Teollisuuden toimihenkilöiden lukumäärät ja keskiansiot vuosilta 1980 ja 1992. Taulukossa 30 on palvelualojen toimihenkilöiden lukumäärät ja keskiansiot vuosilta 1981 ja 1992. Nimikkeistön muutoksen vuoksi palvelualojen varhaisemmat tiedot ovat vuodelta 1981.

Yksityisellä sektorilla on toimihenkilöiden osalta käytössä Ttn ja LTKn tilastonimikkeistöt. Tilastonimikkeet ovat väljiä, eikä niillä ole juurikaan kytkentöjä julkisen sektorin ammattiryhmittelyyn. Erilaiset luokitukset vaikeuttavat tietojen vertailua.

Taulukoihin on laskettu keskiansioiden muutosprosentteja. Lukuja verrattaessa on huomioitava, että palkansaajaryhmän rakenteessa tapahtuneet muutokset ovat voineet vaikuttaa keskiansioiden kehitykseen.

Taulukossa 31 on esitetty julkisen sektorin (valtio ja kunta) päätoimisten palkansaajien lukumäärät ja kokonaiskeskiansiot vuodelta 1992 sekä ansion muutokset vuodesta 1985 ammattiryhmän ja sukupuolen mukaan.

Valtiolla ja kuntasektorilla on käytössä Tilastokeskuksen julkisen sektorin ammattiryhmittely. Ryhmittelyssä ammatinimikkeet on luokiteltu kymmeneen pääryhmään, jotka jakautuvat tarkempiin ammattiryhmiin. Pääryhmät on lueteltu viereisessä taulukossa.

Julkisen sektorin ammattiryhmittely

- 0 tekninen, luonnontieteellinen, lainopillinen, humanistinen ja taiteellinen työ
- 1 terveyden- ja sairaanhoitotyö, sosiaalihuoltoalaan kuuluva työ
- 2 hallinnollinen, tilinpidollinen ja konttoritekninen työ
- 3 kaupallinen työ
- 4 maa- ja metsätalous, kalastustyö
- 5 kaivos-, kivenlouhinta- ja öljynrikastamotyö
- 6 kuljetus- ja liikennetyö
- 7/8 teollinen työ
- 9 palvelutyö
- x oppilaat ja harjoittelijat

Teollisuuden toimihenkilöiden kuukausikeskiansioita vuosilta 1980 ja 1992

Tuotesuunnittelutyö

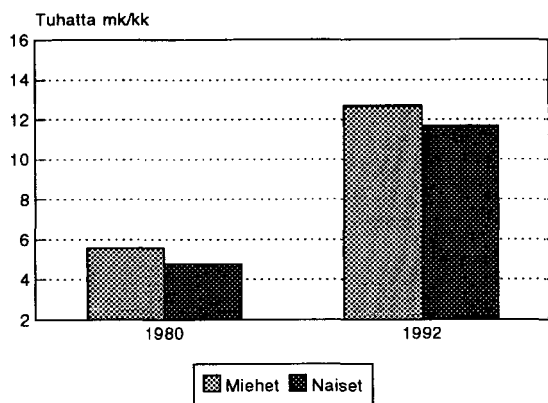

Tutkimus- ja selvittelytyö

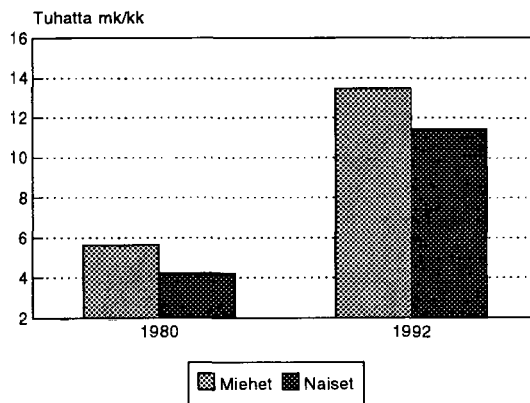

Ostotyö

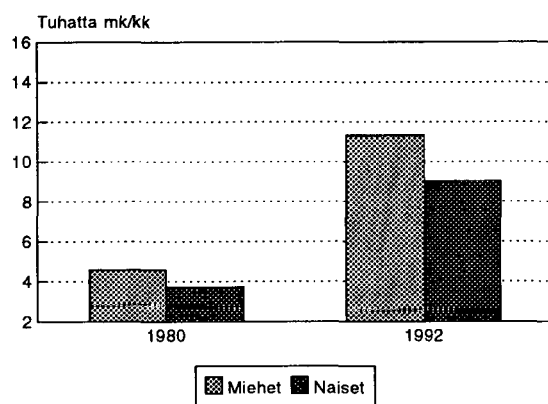

Vientimyyntityö

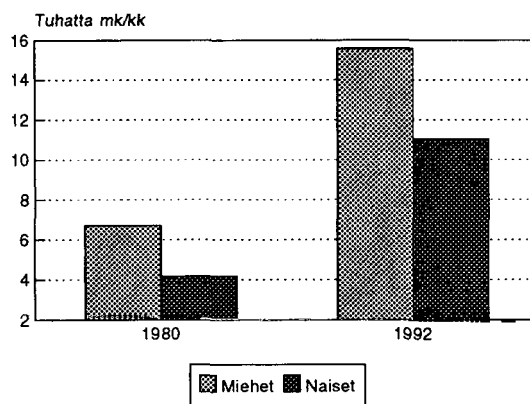

Kirjanpito

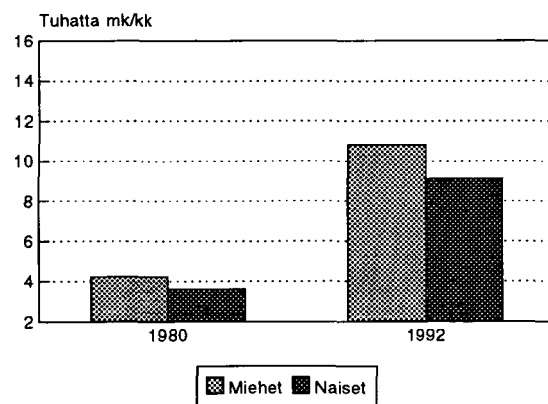

Palkanlaskentatyö vastaava

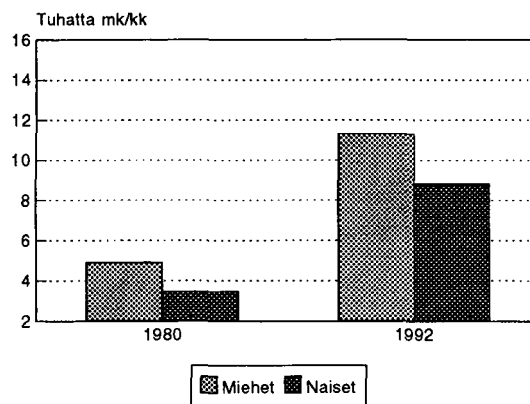

Taulukko 29. Teollisuuslaitosten toimihenkilöiden lukumäärä ja säännöllisen työajan keskiansio tilastonimikkeen ja sukupuolen mukaan vuosina 1980 ja 1992

Tilastonimike	Lukumäärä		Keskiansio mk/kk		Muutos %	
	1980	1992	1980	1992		
<i>Tutkimus- ja tuotekehitystyön johto</i>						
Tutkimus- ja tuotekehitystyön johto- ja valvontatyö	Miehet	933	1 069	8 992	20 287	125,6
	Naiset	53	126	6 509	16 185	148,7
	Yhteensä	986	1 195	8 859	19 854	124,1
	N/M %			72,4	79,8	
<i>Tuotesuunnittelu</i>						
Tuotesuunnittelutyö, vaativa	Miehet	2287	3 348	7 071	16 388	131,8
	Naiset	144	289	5 552	13 927	150,8
	Yhteensä	2431	3 637	6 981	16 192	131,9
	N/M %			78,5	85,0	
Tuotesuunnittelutyö	Miehet	4 741	7 071	5 577	12 687	127,5
	Naiset	397	857	4 781	11 687	144,4
	Yhteensä	5 138	7 928	5 515	12 579	128,1
	N/M %			85,7	92,1	
Osasuunnittelutyö	Miehet	4 930	6 379	4 688	10 877	132,0
	Naiset	549	961	4 033	10 093	150,3
	Yhteensä	5 479	7 340	4 622	10 774	133,1
	N/M %			86,0	92,8	
Suunnittelutyö, avustava ja piirtämistyö	Miehet	1 737	1 205	3 882	9 158	135,9
	Naiset	2 392	2 206	3 000	7 555	151,8
	Yhteensä	4 129	3 411	3 371	8 121	140,9
	N/M %			77,3	82,5	
<i>Laadunohjaus ja laadunvalvonta</i>						
Laadunvalvonta ja työntarkastustyö	Miehet	928	1 043	5 207	12 616	142,3
	Naiset	268	505	4 172	10 216	144,9
	Yhteensä	1 196	1 548	4 975	11 833	137,8
	N/M %			80,1	81,0	
Laadunvalvonta ja työntarkastustyö avustava	Miehet	1 720	1 423	3 999	9 815	145,4
	Naiset	1 550	1 699	3 198	7 947	148,5
	Yhteensä	3 270	3 122	3 619	8 798	143,1
	N/M %			80,0	81,0	
<i>Tutkimus- ja selvittelytyö</i>						
Tutkimus- ja suunnittelutyö	Miehet	654	942	7 323	16 390	123,8
	Naiset	70	210	5 892	14 278	142,3
	Yhteensä	724	1 152	7 185	16 005	122,8
	N/M%			80,5	87,1	
Tutkimus- ja selvittelytyö	Miehet	944	1 380	5 659	13 456	137,8
	Naiset	278	618	4 240	11 435	169,7
	Yhteensä	1 222	1 998	5 336	12 831	140,5
	N/M %			74,9	85,0	
Tutkimus- ja selvittelytyö avustava	Miehet	646	657	4 034	9 969	147,1
	Naiset	456	863	3 272	8 335	154,7
	Yhteensä	1 102	1 520	3 719	9 041	143,1
	N/M %			81,1	83,6	

Taulukko 29. Teollisuuslaitosten toimihenkilöiden lukumäärä ja säännöllisen työajan keskiansio tilastonimikkeen ja sukupuolen mukaan vuosina 1980 ja 1992

Tilastonimike	Lukumäärä		Keskiansio mk/kk		Muutos %	
	1980	1992	1980	1992		
<i>Tuotanto-, asennus- ja kunnossapitotyön johto</i>						
Tuotannon johto	Miehet	2 081	2 238	8 220	18 982	130,9
	Naiset	23	55	4 541	13 656	200,7
	Yhteensä	2 104	2 293	8 180	18 854	130,5
	N/M %			55,2	71,9	
Käytön johtotyö	Miehet	3 860	4 004	6 337	14 833	134,1
	Naiset	60	95	4 965	12 879	159,4
	Yhteensä	3 920	4 099	6 316	14 788	134,1
	N/M %			78,3	86,8	
Käytön valvontatyö	Miehet	3 112	2 916	5 565	12 744	129,0
	Naiset	46	139	4 631	10 662	130,2
	Yhteensä	3 158	3 055	5 551	12 649	127,9
	N/M %			83,2	83,7	
Välillinen työnjohtotyö	Miehet	3 115	2 432	5 313	12 304	131,6
	Naiset	81	131	4 022	11 522	186,5
	Yhteensä	3 196	2 563	5 280	12 264	132,3
	N/M %			75,7	93,6	
Välitön työnjohtotyö	Miehet	15 569	12 210	4 568	10 928	139,2
	Naiset	1 049	1 228	3 395	8 778	158,6
	Yhteensä	16 618	13 438	4 494	10 732	138,8
	N/M %			74,3	80,3	
Työnjohtotyö, avustava	Miehet	1 975	1 173	3 963	9 871	149,1
	Naiset	397	430	3 262	8 960	174,7
	Yhteensä	2 372	1 603	3 846	9 627	150,3
	N/M %			82,3	90,8	
<i>Tuotantoa palveleva suunnittelu- ja huoltotyö</i>						
Suunnittelun johto- ja valvontatyö	Miehet	847	941	7 026	16 437	133,9
	Naiset	15	41	4 969	13 098	163,6
	Yhteensä	862	982	6 990	16 298	133,1
	N/M %			70,7	79,7	
Materiaali- ja kapasiteettisuunnittelutyö	Miehet	1 160	1 009	5 467	13 008	137,9
	Naiset	72	136	4 095	10 159	148,1
	Yhteensä	1 232	1 145	5 387	12 670	135,2
	N/M%			74,9	78,1	
Tuotantotekninen suunnittelutyö ja vaativa huoltotyö	Miehet	2 565	2 690	4 869	10 248	135,9
	Naiset	106	223	3 757	8 561	150,0
	Yhteensä	2 671	2 913	4 825	10 059	135,4
	N/M %			77,2	83,5	
Työn tekninen suunnittelutyö ja huoltotyö	Miehet	4 127	3 318	4 344	9 861	148,4
	Naiset	342	418	3 424	8 050	181,8
	Yhteensä	4 469	3 736	4 274	9 119	159,8
	N/M %			78,8	81,6	

Taulukko 29. Teollisuuslaitosten toimihenkilöiden lukumäärä ja säännöllisen työajan keskiansio tilastonimikkeen ja sukupuolen mukaan vuosina 1980 ja 1992

Tilastonimike		Lukumäärä		Keskiansio mk/kk		Muutos %
		1980	1992	1980	1992	
Työnjärjestelytyö ja avustava huoltotyö	Miehet	1 024	697	3 970	9 861	148,4
	Naiset	720	484	2 857	8 050	181,8
	Yhteensä	1 744	1 181	3 511	9 119	159,8
	N/M %			72,0	81,6	
<i>Materiaali- ja kuljetustyö</i>						
Varasto- ja kuljetushallinnon johtotyö	Miehet	427	459	6 239	15 366	146,3
	Naiset	7	17	..	12 804	..
	Yhteensä	434	476	..	15 275	..
	N/M %			..	83,3	
Varasto- ja kuljetustoimintojen esimiestyö	Miehet	1 718	1 336	4 285	10 720	150,2
	Naiset	77	96	3 509	9 044	157,9
	Yhteensä	1 795	1 432	4 252	10 608	149,5
	N/M %			81,8	84,4	
Varastonhoitotyö ja kuljetusten järjestelytyö	Miehet	2 381	1 507	3 636	8 977	146,9
	Naiset	536	475	2 874	7 526	161,9
	Yhteensä	2 917	1 982	3 496	8 629	146,8
	N/M %			79,0	83,8	
<i>Hankinnat</i>						
Hankintojen johtotyö	Miehet	597	678	7 087	16 412	131,6
	Naiset	13	66	5 479	12 777	133,2
	Yhteensä	610	744	7 053	16 090	128,1
	N/M %			77,3	77,9	
Ostotyö	Miehet	1 171	1 148	4 575	11 335	147,8
	Naiset	214	418	3 721	9 029	142,6
	Yhteensä	1 385	1 566	4 443	10 719	141,3
	N/M %			81,3	79,7	
Avustava ostotyö	Miehet	215	95	3 644	9 229	153,3
	Naiset	965	765	2 894	7 421	156,4
	Yhteensä	1 180	860	3 031	7 621	151,5
	N/M %			79,4	80,4	
<i>Huolinta</i>						
Huolintatyö	Miehet	201	149	4 768	10 967	130,0
	Naiset	230	314	3 541	8 653	144,4
	Yhteensä	431	463	4 113	9 398	128,5
	N/M%			74,3	78,9	
Avustava huolintatyö	Miehet	71	56	3 634	8 767	141,2
	Naiset	365	324	3 011	7 515	149,6
	Yhteensä	436	380	3 112	7 700	147,4
	N/M %			82,9	85,7	
<i>Myynti</i>						
Myyntiin johtotyö	Miehet	1 432	1 734	8 785	20 371	131,9
	Naiset	37	172	5 935	15 547	162,0
	Yhteensä	1 469	1 906	8 713	19 936	128,8
	N/M %			67,6	76,3	

Taulukko 29. Teollisuuslaitosten toimihenkilöiden lukumäärä ja säännöllisen työajan keskiansio tilastonimikkeen ja sukupuolen mukaan vuosina 1980 ja 1992

Tilastonimike		Lukumäärä		Keskiansio mk/kk		Muutos %
		1980	1992	1980	1992	
Erikoismyyntityö ja välillinen myyntityö	Miehet	2 324	2 667	6 630	16 006	141,4
	Naiset	129	445	5 008	13 362	166,8
	Yhteensä	2 453	3 112	6 545	15 628	138,8
	N/M %			75,5	83,5	
Vientimyyntityö	Miehet	810	881	6 700	15 571	132,4
	Naiset	187	368	4 175	11 032	164,2
	Yhteensä	997	1 249	6 226	14 234	128,6
	N/M %			62,3	70,8	
Myyntityö	Miehet	3 837	4 180	4 928	12 329	150,2
	Naiset	364	1 204	3 945	9 603	143,4
	Yhteensä	4 201	5 384	4 843	11 719	142,0
	N/M %			80,1	77,9	
Toimistomyyntityö ja avustava myyntityö	Miehet	766	575	3 981	9 476	138,0
	Naiset	1 776	2 869	3 178	7 704	142,4
	Yhteensä	2 542	3 444	3 420	8 000	133,9
	N/M %			79,8	81,3	
Tuote-esittelytyö ja asiakaspalvelutyö	Miehet	419	384	4 037	10 272	154,4
	Naiset	1 538	1 737	3 014	7 606	152,4
	Yhteensä	1 957	2 121	3 233	8 089	150,2
	N/M %			74,7	74,0	
<i>Menekinedistäminen</i>						
Menekinedistämis toimintojen johtotyö	Miehet	210	194	7 582	19 641	159,0
	Naiset	31	73	5 330	16 020	200,6
	Yhteensä	241	267	7 292	18 651	155,8
	N/M %			70,3	81,6	
Menekinedistämistyö	Miehet	406	347	4 952	12 108	144,5
	Naiset	238	384	3 722	10 328	177,5
	Yhteensä	644	731	4 497	11 173	148,4
	N/M %			75,2	85,3	
<i>Tuotannon ja markkinoinnin välinen tuotevastuullinen työ</i>						
Tuotannon ja markkinoinnin yhteistyö	Miehet	575	786	6 538	15 936	143,7
	Naiset	110	286	4 748	12 085	154,5
	Yhteensä	685	1 072	6 251	14 909	138,5
	N/M %			72,6	75,8	
<i>Tiedotustoiminta ja toimitustyö</i>						
Tiedotustoiminnan ja toimitustyön johtotyö	Miehet	102	93	7 771	18 883	143,0
	Naiset	46	106	6 079	15 878	161,2
	Yhteensä	148	199	7 245	17 282	138,5
	N/M %			78,2	84,1	
Tiedotus- ja suhdetoimintatyö, erikoistoimitustyö	Miehet	112	101	5 752	13 539	135,4
	Naiset	170	268	4 618	11 503	149,1
	Yhteensä	282	369	5 068	12 060	138,0
	N/M %			80,3	85,0	

Taulukko 29. Teollisuuslaitosten toimihenkilöiden lukumäärä ja säännöllisen työajan keskiansio tilastonimikkeen ja sukupuolen mukaan vuosina 1980 ja 1992

Tilastonimike		Lukumäärä		Keskiansio mk/kk		Muutos %
		1980	1992	1980	1992	
Toimitustyö	Miehet	79	81	4 282	10 784	151,0
	Naiset	281	306	3 628	9 244	154,8
	Yhteensä	360	387	3 772	9 559	153,4
	N/M %			84,7	86,0	
<i>Tietojenkäsittely</i>						
Automaattisen tietojenkäsittelyn johtotyö	Miehet	315	500	7 463	17 352	132,5
	Naiset	38	68	5 307	14 533	173,8
	Yhteensä	353	568	7 231	17 015	135,3
	N/M %			71,1	83,8	
Informaattikotyö ja vaativa kirjastonhoitotyö	Miehet	184	302	4 805	13 104	172,7
	Naiset	120	219	4 548	11 582	154,7
	Yhteensä	304	521	4 704	12 464	165,0
	N/M %			94,7	88,4	
Operointityö	Miehet	511	535	3 752	10 014	166,9
	Naiset	414	524	3 168	8 282	161,4
	Yhteensä	925	1 059	3 491	9 157	162,3
	N/M %			84,4	82,7	
Rekisterien ylläpitotyö	Miehet	157	101	3 496	8 610	146,3
	Naiset	3 279	1 433	2 753	7 099	157,9
	Yhteensä	3 436	1 534	2 787	7 198	158,3
	N/M %			78,7	82,5	
<i>Yritysjohtoa avustava erikoistyö</i>						
Laki- ja verotusasioiden hoitotyö sisäinen tarkastustyö	Miehet	315	308	8 200	20 176	146,0
	Naiset	32	96	5 683	15 423	171,4
	Yhteensä	347	404	7 968	19 047	139,0
	N/M %			69,3	76,4	
<i>Taloushallinnollisten ja yleisten konttoritoimintojen johtotyö</i>						
Konttorihallinnon johtotyö	Miehet	1 004	865	7 859	19 310	145,7
	Naiset	231	484	5 730	15 407	168,9
	Yhteensä	1 235	1 349	7 461	17 910	140,1
	N/M %			72,9	79,8	
Konttoritoimintojen esimiestyö	Miehet	696	433	5 575	14 357	157,5
	Naiset	539	700	4 541	11 588	155,2
	Yhteensä	1 235	1 133	5 124	12 646	146,8
	N/M %			81,5	80,7	
<i>Kassatoiminnot</i>						
Kassanhoitotyö vastuullinen	Miehet	20	41	4 694	11 723	149,7
	Naiset	1 066	846	3 629	8 804	142,6
	Yhteensä	1 086	887	3 649	8 939	145,0
	N/M %			77,3	75,1	
Kassanhoitotyö avustava, huoltokonttori ja laskutustyö	Miehet	46	51	3 319	7 976	140,3
	Naiset	2 360	1 761	2 915	7 397	153,8
	Yhteensä	2 406	1 812	2 923	7 413	153,6
	N/M %			87,8	92,7	

Taulukko 29. Teollisuuslaitosten toimihenkilöiden lukumäärä ja säännöllisen työajan keskiansio tilastonimikkeeseen ja sukupuolen mukaan vuosina 1980 ja 1992

Tilastonimike	Lukumäärä		Keskiansio mk/kk		Muutos %	
	1980	1992	1980	1992		
<i>Kirjanpito</i>						
Kirjanpityö	Miehet	140	113	4 235	10 814	155,3
	Naiset	1 567	1 830	3 615	9 086	151,3
	Yhteensä	1 707	1 943	3 666	9 186	150,6
	N/M %			85,4	84,0	
Reskontranhoitotyö ja varastokirjanpityö	Miehet	158	115	3 324	8 201	146,7
	Naiset	2 522	2 233	2 903	7 393	154,7
	Yhteensä	2 680	2 348	2 928	7 433	153,9
	N/M %			87,3	90,1	
<i>Laskenta</i>						
Hinnoittelu- ja tarjouslaskentatyö	Miehet	437	378	5 501	13 796	150,8
	Naiset	105	144	3 983	11 316	184,1
	Yhteensä	542	522	5 207	13 112	151,8
	N/M %			72,4	82,0	
Laskentatyö	Miehet	764	689	4 571	11 715	156,3
	Naiset	606	810	3 427	9 289	171,1
	Yhteensä	1 370	1 499	4 065	10 404	155,9
	N/M %			75,0	79,3	
Raportointityö	Miehet	230	101	3 607	9 330	158,7
	Naiset	1 953	944	2 823	7 254	157,0
	Yhteensä	2 183	1 045	2 906	7 455	156,6
	N/M %			78,3	77,7	
<i>Sihteeritoiminnot</i>						
Johdon sihteerityö	Miehet	7	5
	Naiset	1 358	1 587	4 203	10 330	145,8
	Yhteensä	1 365	1 592
	N/M %			
Kielenkääntämis-, tulkinta ja kirjeenvaihtotyö	Miehet	116	52	4 445	10 385	133,6
	Naiset	1 050	841	3 675	9 071	146,8
	Yhteensä	1 166	893	3 752	9 148	143,8
	N/M %			82,7	87,3	
Osastosihteerityö	Miehet	15	13	3 677	9 777	165,9
	Naiset	2 899	4 206	3 249	8 077	148,6
	Yhteensä	2 914	4 219	3 251	8 082	148,6
	N/M %			88,4	82,6	
Konekirjoitus- ja kaukokirjoitustyö	Miehet	9	2
	Naiset	2 139	1 056	2 782	7 240	160,2
	Yhteensä	2 148	1 058
	N/M %			
<i>Konttoripalvelu</i>						
Vahtimestarityö	Miehet	314	198	3 399	8 384	146,7
	Naiset	97	128	2 821	7 222	156,0
	Yhteensä	411	326	3 263	7 928	143,0
	N/M %			83,0	86,1	

Taulukko 29. Teollisuuslaitosten toimihenkilöiden lukumäärä ja säännöllisen työajan keskiansio tilastonimikkeen ja sukupuolen mukaan vuosina 1980 ja 1992

Tilastonimike		Lukumäärä		Keskiansio mk/kk		Muutos %
		1980	1992	1980	1992	
Puhelinvaihteenhoitotyö	Miehet	4	9
	Naiset	1 614	1 375	2 668	6 763	153,5
	Yhteensä	1 618	1 384	2 668	6 771	153,8
	N/M %			
Kopiointi- ja postitustyö	Miehet	81	58	2 974	7 709	159,2
	Naiset	1 238	817	2 485	6 474	160,5
	Yhteensä	1 319	875	2 515	6 556	160,7
	N/M %			83,6	84,0	
Lähetettyö	Miehet	127	122	2 425	5 991	147,1
	Naiset	817	541	2 229	5 650	153,5
	Yhteensä	944	663	2 255	5 712	153,3
	N/M %			91,9	94,3	
<i>Pientoimipaikkojen konttorityö</i>						
Pientoimipaikkojen konttorityö	Miehet	103	80	3 210	8 435	162,8
	Naiset	2 221	2 055	2 826	7 228	155,8
	Yhteensä	2 324	2 135	2 843	7 273	155,8
	N/M %			88,0	85,7	
<i>Henkilöstöhallinnollisten toimintojen suunnittelu ja johtaminen</i>						
Henkilöstöhallinnon suunnittelu ja johtotyö	Miehet	388	281	8 185	20 497	150,4
	Naiset	48	93	6 032	16 100	166,9
	Yhteensä	436	374	7 948	19 404	144,1
	N/M %			73,7	78,5	
<i>Koulutus</i>						
Koulutus- ja opetustyö	Miehet	245	234	5 818	13 653	134,7
	Naiset	39	145	4 748	12 191	156,8
	Yhteensä	284	379	5 671	13 094	130,9
	N/M %			81,6	89,3	
Työnopastustyö	Miehet	149	82	4 517	11 349	151,3
	Naiset	120	88	2 995	8 492	183,5
	Yhteensä	269	170	3 838	9 870	157,2
	N/M %			66,3	74,8	
<i>Työvoima-asiat</i>						
Työsuhdeasiain hoitotyö	Miehet	225	144	6 377	15 097	136,7
	Naiset	34	64	4 776	12 241	156,3
	Yhteensä	259	208	6 167	14 218	130,6
	N/M %			74,9	81,1	
Työhönottotyö	Miehet	128	62	4 892	11 192	128,8
	Naiset	72	58	3 545	9 588	170,5
	Yhteensä	200	120	4 407	10 417	136,4
	N/M %			72,5	85,7	
<i>Palkanlaskenta</i>						
Palkanlaskentatyö vastaava	Miehet	90	52	4 913	11 312	130,2
	Naiset	722	706	3 463	8 821	154,7
	Yhteensä	812	758	3 624	8 992	148,1
	N/M %			70,5	78,0	

Taulukko 29. Teollisuuslaitosten toimihenkilöiden lukumäärä ja säännöllisen työajan keskiansio tilastonimikkeen ja sukupuolen mukaan vuosina 1980 ja 1992

Tilastonimike		Lukumäärä		Keskiansio mk/kk		Muutos %
		1980	1992	1980	1992	
Palkanlaskentatyö	Miehet	65	31	3 118	7 926	154,2
	Naiset	2 705	1 704	2 934	7 639	160,4
	Yhteensä	2 770	1 735	2 938	7 644	160,2
	N/M %			94,1	96,4	
<i>Suojelu ja työterveyshuolto</i>						
Suojelun johto, valvonta- ja suunnittelutyö	Miehet	400	322	5 792	14 089	143,2
	Naiset	13	16	5 600	14 320	155,7
	Yhteensä	413	338	5 786	14 100	143,7
	N/M %			96,7	101,6	
Työlääkietieteellinen työ	Miehet	111	82	12 361	26 778	116,6
	Naiset	13	5	10 551
	Yhteensä	124	87	12 171
	N/M %			85,4	..	
Työterveyshuoltotyö	Miehet	36	30	4 371	10 468	139,5
	Naiset	525	442	3 661	9 587	161,9
	Yhteensä	561	472	3 707	9 643	160,2
	N/M %			83,8	91,6	
<i>Henkilöstöpalvelu</i>						
Henkilöstöpalvelutyö	Miehet	179	121	4 325	10 908	152,2
	Naiset	725	601	3 139	8 074	157,2
	Yhteensä	904	722	3 374	8 549	153,4
	N/M %			72,6	74,0	
<i>Teollisuus yhteensä</i>						
	Miehet	84 577	82 108	5 276	12 903	144,6
	Naiset	49 663	51 029	3 210	8 685	170,6
	Yhteensä	134 240	133 137	4 512	11 286	150,1
	N/M %			60,8	67,3	

Palvelualojen toimihenkilöiden kuukausikeskiansioita vuosilta 1981 ja 1992

Asustemyyjä

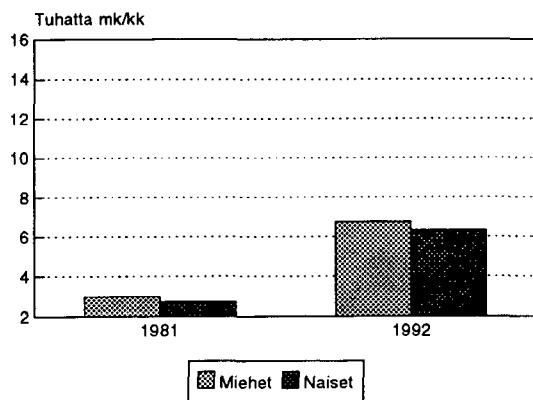

Liha- ja leikkelemyyjä

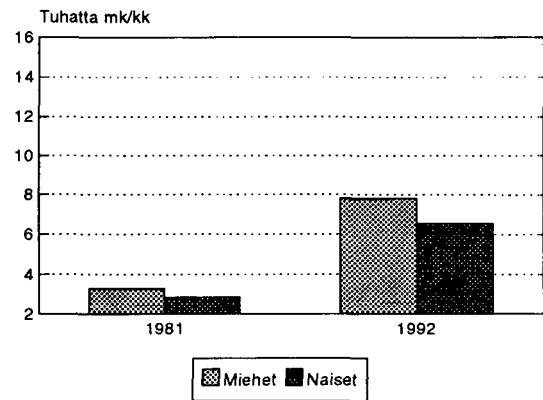

Kirjakaupanmyyjä

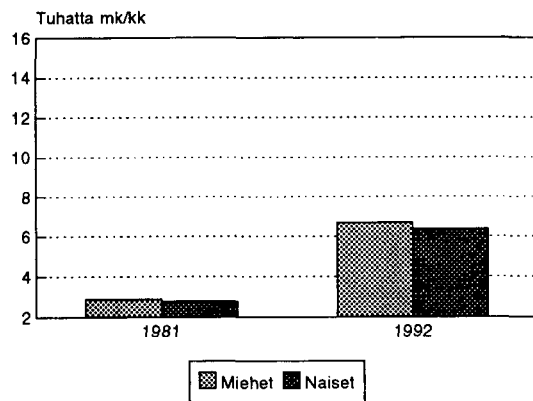

Farmaseutti

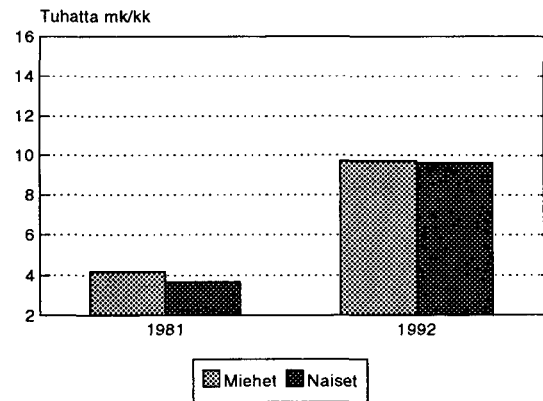

Ravintolan paistaja, keittäjä, kylmäkkö

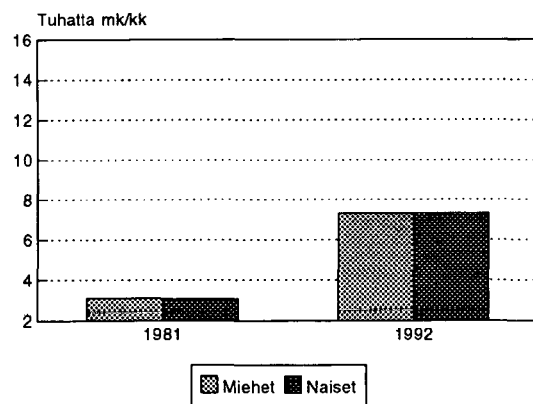

Tarjoilija kiinteäpalkkainen

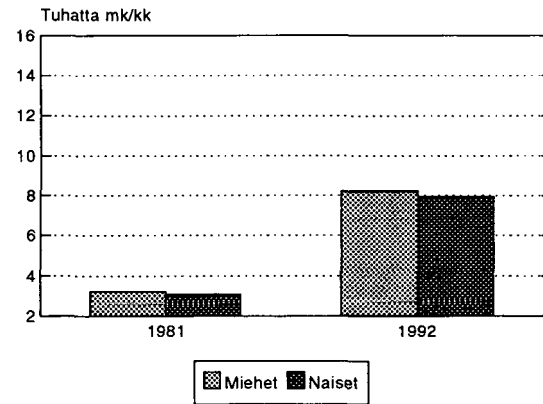

Kauppa, tukkumyynti

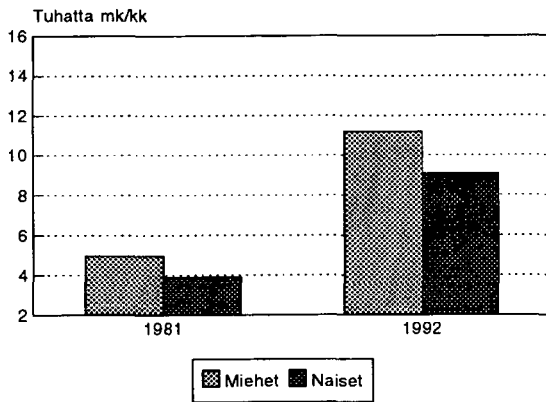

Kauppa, tilausten vastaanotto

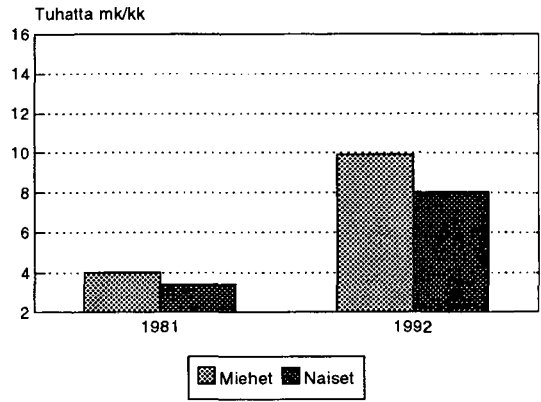

Pankki, asiakaspalvelu rahavastuulla

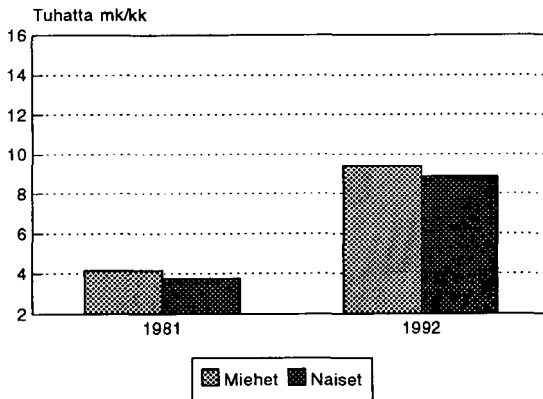

Pankki, asiakaspalv. taustatoiminnot

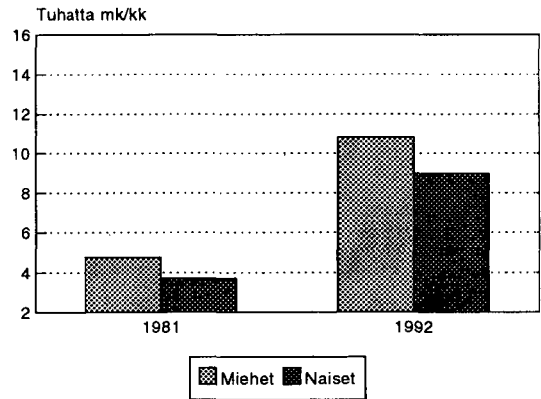

Vakuutus, myynti

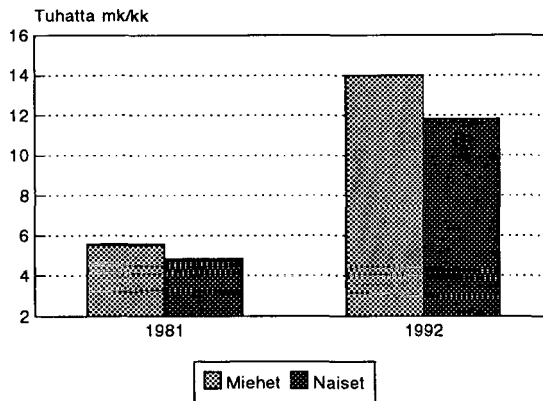

Vakuutustapahtuman käsittely

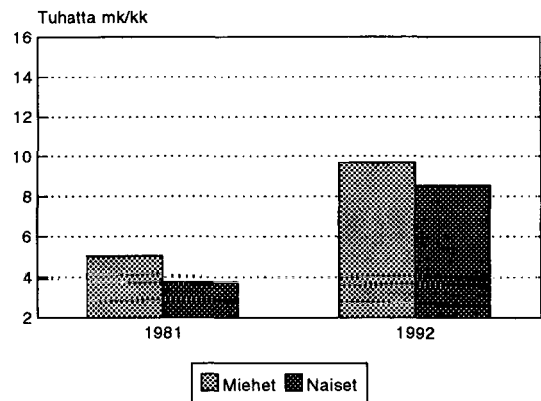

Taulukko 30. Palvelualojen toimihenkilöiden lukumäärä ja säännöllisen työajan keskiansio tilastonimikkeen ja sukupuolen mukaan vuosina 1981 ja 1992

Tilastonimike	Lukumäärä		Keskiansio mk/kk		Muutos %	
	1981	1992	1981	1992		
<i>Kaupan konttorihenkilöstö, osto, myynti ja markkinointi, suorittavat tehtävät</i>						
Osto	Miehet	446	345	4 884	10 504	115,0
	Naiset	385	611	3 884	9 325	140,1
	Yhteensä	831	956	4 421	9 749	120,5
	N/M %			79,5	88,8	
Tukkumyynti	Miehet	4 212	2 605	4 969	11 170	124,8
	Naiset	1 040	1 004	3 906	9 064	132,1
	Yhteensä	5 252	3 609	4 759	10 584	122,4
	N/M %			78,6	81,1	
Kenttämyynti	Miehet	3 894	3 472	5 345	12 069	125,8
	Naiset	605	640	3 692	11 116	201,1
	Yhteensä	4 499	4 112	5 123	11 921	132,7
	N/M %			69,1	92,1	
Tilausten vastaanotto	Miehet	368	315	4 016	9 907	146,7
	Naiset	1 482	1 035	3 394	8 031	136,6
	Yhteensä	1 850	1 350	3 518	8 469	140,7
	N/M %			84,5	81,1	
Markkinointi	Miehet	209	188	4 935	12 690	157,1
	Naiset	262	325	3 739	8 723	133,3
	Yhteensä	471	513	4 270	10 177	138,3
	N/M %			75,8	68,7	
Mainonta	Miehet	244	69	4 193	10 061	139,9
	Naiset	284	239	3 517	8 717	147,9
	Yhteensä	528	308	3 829	9 018	135,5
	N/M %			83,9	86,6	
Somistus	Miehet	181	74	3 193	8 302	160,0
	Naiset	530	353	2 849	6 722	135,9
	Yhteensä	711	427	2 937	6 996	138,2
	N/M %			89,2	81,0	
<i>Laskentatoimi</i>						
Kirjanpito	Miehet	157	213	4 012	9 272	131,1
	Naiset	2 222	2 198	3 663	8 673	136,8
	Yhteensä	2 379	2 411	3 686	8 726	136,7
	N/M %			91,3	93,5	
Reskontra	Miehet	48	24	3 781	9 804	159,3
	Naiset	1 642	1 227	3 268	7 747	137,1
	Yhteensä	1 690	1 251	3 283	7 786	137,2
	N/M %			86,4	79,0	
Kassanhoito	Miehet	32	28	3 481	7 094	103,8
	Naiset	1 982	1 196	3 509	7 978	127,4
	Yhteensä	2 014	1 224	3 509	7 958	126,8
	N/M %			100,8	112,5	

- Tedot ovat elokuulta

Taulukko 30. Palvelualojen toimihenkilöiden lukumäärä ja säännöllisen työajan keskiansio tilastonimikkeen ja sukupuolen mukaan vuosina 1981 ja 1992

Tilastonimike		Lukumäärä		Keskiansio mk/kk		Muutos %	
		1981	1992	1981	1992		
Sisäinen laskenta	Miehet	94	109	4 642	10 302	143,5	
	Naiset	550	308	3 391	8 768	158,6	
	Yhteensä	644	417	3 574	9 430	163,9	
	N/M %			73,1	77,6		
Laskutus	Miehet	73	52	3 674	7 715	110,0	
	Naiset	2 695	1 655	3 106	7 388	137,9	
	Yhteensä	2 768	1 707	3 121	7 398	137,0	
	N/M %			84,5	95,8		
Hinnoittelu	Miehet	114	25	3 670	8 185	123,0	
	Naiset	592	166	3 188	7 369	131,1	
	Yhteensä	706	191	3 266	7 476	128,9	
	N/M %			86,9	90,0		
Avustavat laskentatehtävät	Miehet	104	38	3 081	7 943	157,8	
	Naiset	3 007	970	2 972	7 157	140,8	
	Yhteensä	3 111	1 008	2 976	7 187	141,5	
	N/M %			96,5	90,1		
ATK	Systeemisuunnittelu	Miehet	225	1 057	6 638	14 878	124,1
		Naiset	87	359	5 924	13 179	122,5
		Yhteensä	312	1 416	6 439	14 447	124,4
		N/M %			89,2	88,6	
Atk-suunnittelu	Miehet	210	1 083	5 678	12 750	124,6	
	Naiset	120	539	5 453	11 648	113,6	
	Yhteensä	330	1 622	5 596	12 384	121,3	
	N/M %			96,0	91,4		
Operointi	Miehet	272	420	4 255	10 057	136,4	
	Naiset	252	222	3 645	8 796	141,3	
	Yhteensä	524	642	3 962	9 621	142,9	
	N/M %			85,7	87,5		
Avustavat tehtävät	Miehet	154	81	4 062	9 600	136,3	
	Naiset	1 581	588	3 215	7 720	140,1	
	Yhteensä	1 735	669	3 290	7 948	141,6	
	N/M %			79,1	80,4		
Henkilöstötehtävät	Miehet	33	15	3 987	9 569	140,0	
	Naiset	886	701	3 570	8 745	145,0	
	Yhteensä	919	716	3 585	8 762	144,4	
	N/M %			89,5	91,4		
Pienyritysten konttoritehtävät	Miehet	49	129	3 641	7 751	112,9	
	Naiset	975	2 502	3 202	7 425	131,9	
	Yhteensä	1 024	2 631	3 223	7 441	130,9	
	N/M %			87,9	95,8		

Taulukko 30. Palvelualojen toimihenkilöiden lukumäärä ja säännöllisen työajan keskiansio tilastonimikkeen ja sukupuolen mukaan vuosina 1981 ja 1992

Tilastonimike	Lukumäärä		Keskiansio mk/kk		Muutos %	
	1981	1992	1981	1992		
<i>Yleishallinto</i>						
Sihteerit	Miehet	48	27	4 334	9 793	126,0
	Naiset	3 175	3 797	3 808	8 886	133,4
	Yhteensä	3 223	3 824	3 816	8 892	133,0
	N/M %			87,9	90,7	
Kone- ja kaukokirjoitus	Miehet	13	10	3 337	8 524	155,4
	Naiset	939	303	3 157	7 534	138,6
	Yhteensä	952	313	3 159	7 566	139,5
	N/M %			94,6	88,4	
Puhelinvaihteen hoito	Miehet	13	25	3 185	8 082	153,8
	Naiset	1 456	925	2 975	7 170	141,0
	Yhteensä	1 469	950	2 977	7 194	141,7
	N/M %			93,4	88,7	
Postitus, monistus ja kopiointi	Miehet	61	60	3 175	7 253	128,4
	Naiset	578	352	2 802	6 775	141,8
	Yhteensä	639	412	2 838	6 845	141,2
	N/M %			88,3	93,4	
Lähetit	Miehet	142	105	2 389	6 483	171,4
	Naiset	397	150	2 350	6 042	157,1
	Yhteensä	539	255	2 360	6 224	163,7
	N/M %			98,4	93,2	
Kortisto, arkisto ja kirjasto	Miehet	40	24	3 506	7 550	115,3
	Naiset	969	429	3 163	7 526	137,9
	Yhteensä	1 009	453	3 177	7 527	137,0
	N/M %			90,2	99,7	
<i>Materiaalihallinto</i>						
Varasto- ja kuljetuskonttoristi	Miehet	172	142	3 469	8 419	142,7
	Naiset	703	404	3 139	7 330	133,5
	Yhteensä	875	546	3 204	7 613	137,6
	N/M %			90,5	87,1	
<i>Laivaus- ja huolinta-alan henkilöstö</i>						
Huolitsija	Miehet	348	230	4 355	9 178	110,7
	Naiset	347	501	3 743	8 650	131,1
	Yhteensä	695	731	4 049	8 816	117,7
	N/M %			85,9	94,2	
huolitsijan apulainen	Miehet	52	36	3 060	6 827	123,1
	Naiset	452	193	2 998	7 128	137,8
	Yhteensä	504	229	3 004	7 081	135,7
	N/M %			98,0	104,4	
Tullaajat ja huolintatyönjohtajat	Miehet	417	246	4 136	9 008	117,8
	Naiset	-	11	..	9 250	..
	Yhteensä	417	258	4 136	9 019	118,1
	N/M %			..	102,7	

Taulukko 30. Palvelualojen toimihenkilöiden lukumäärä ja säännöllisen työajan keskiansio tilastonimikkeen ja sukupuolen mukaan vuosina 1981 ja 1992

Tilastonimike		Lukumäärä		Keskiansio mk/kk		Muutos %
		1981	1992	1981	1992	
<i>Myymän ja osastonhoitajat, myymäläpäällikköt</i>	Miehet	3 921	1 898	4 364	10 858	148,8
	Naiset	4 304	3 350	3 670	8 836	140,8
	Yhteensä	8 225	5 248	4 001	9 567	139,1
	N/M %			84,1	81,4	
<i>I Myyjäryhmä</i>						
Elintarvikemyyjä	Miehet	616	838	2 867	6 951	142,4
	Naiset	8 256	6 967	2 703	6 390	136,4
	Yhteensä	8 872	7 805	2 714	6 450	137,6
	N/M %				91,9	
Kangasmyyjä	Miehet	4	2
	Naiset	1 218	740	2 747	6 170	124,6
	Yhteensä	1 222	742
	N/M %			
Asustemyyjä	Miehet	66	148	2 992	6 740	125,3
	Naiset	3 341	3 537	2 718	6 315	132,3
	Yhteensä	3 407	3 685	2 723	6 332	132,5
	N/M %			90,8	93,7	
Jalkineemyyjä	Miehet	29	32	2 790	6 554	134,9
	Naiset	1 457	967	2 797	6 317	125,8
	Yhteensä	1 486	999	2 797	6 325	126,1
	N/M %			100,3	96,4	
Liha- ja leikkelemyyjä	Miehet	929	618	3 286	7 792	137,1
	Naiset	4 135	1 608	2 821	6 548	132,1
	Yhteensä	5 064	2 226	2 906	6 893	137,2
	N/M %			85,8	84,0	
Huonekalu- ja mattomyyjä	Miehet	628	478	3 435	7 868	129,1
	Naiset	324	343	3 144	6 823	117,0
	Yhteensä	952	821	3 336	7 431	122,8
	N/M %			91,5	86,7	
Sähkölaite, TV- ja radiomyyjä	Miehet	629	571	3 205	7 677	139,5
	Naiset	193	156	2 860	7 497	162,1
	Yhteensä	822	727	3 124	7 638	144,5
	N/M%			89,2	97,7	
Myymääläkassanhoitaja	Miehet	45	68	2 656	6 019	126,6
	Naiset	5 399	4 448	2 768	6 297	127,5
	Yhteensä	5 444	4 516	2 767	6 293	127,4
	N/M %			104,2	104,6	
Kirjakaupan myyjä	Miehet	46	40	2 882	6 672	131,5
	Naiset	891	636	2 778	6 337	128,1
	Yhteensä	937	676	2 783	6 357	128,4
	N/M %			96,4	95,0	

Taulukko 30. Palvelualojen toimihenkilöiden lukumäärä ja säännöllisen työajan keskiansio tilastonimikkeen ja sukupuolen mukaan vuosina 1981 ja 1992

Tilastonimike		Lukumäärä		Keskiansio mk/kk		Muutos %
		1981	1992	1981	1992	
Kioskimyyjä	Miehet	10	54	..	7 744	..
	Naiset	2 161	1 625	2 851	6 842	140,0
	Yhteensä	2 171	1 679	2 851	6 871	141,0
	N/M %			..	88,4	
Muut I-ryhmän myyjät	Miehet	3 464	975	3 031	7 028	131,9
	Naiset	5 149	2 974	2 788	6 454	131,5
	Yhteensä	8 613	3 949	2 886	6 596	128,6
	N/M %			92,0	91,8	
Konttorin, myymälän ja varaston siivoojat	Miehet	28	26	2 501	8 032	221,2
	Naiset	1 897	1 045	2 623	7 087	170,2
	Yhteensä	1 925	1 071	2 621	7 110	171,2
	N/M %			104,9	88,2	
<i>II Myyjäryhmän myyjät:</i>						
elintarvikeliikkeissä	Miehet	-	487	-	8 842	-
	Naiset	-	526	-	7 500	-
	Yhteensä	-	1 013	-	8 145	-
	N/M %				84,8	
rauta- ja rakennustarvikeliikkeissä	Miehet	-	1 101	-	7 896	-
	Naiset	-	243	-	6 994	-
	Yhteensä	-	1 343	-	7 733	-
	N/M %				88,6	
Muut II ryhmän myyjät	Miehet	-	831	-	9 607	-
	Naiset	-	871	-	6 948	-
	Yhteensä	-	1 702	-	8 247	-
	N/M %				72,3	
Varastotyöntekijät	Miehet	7 744	6 594	3 091	7 319	136,8
	Naiset	3 769	3 202	2 946	6 848	132,5
	Yhteensä	11 513	9 796	3 044	7 165	135,4
	N/M %			95,3	93,6	
Varastoesimiehet	Miehet	1 756	1 114	3 981	9 314	134,0
	Naiset	166	133	3 616	9 092	151,4
	Yhteensä	1 922	1 247	3 949	9 290	135,2
	N/M %			90,8	97,6	
<i>Kuljetushenkilöstö</i>						
Henkilö- ja pakettiautokuljettajat	Miehet	1 612	917	3 131	7 458	138,2
	Naiset	-	22	-	6 538	-
	Yhteensä	1 612	939	3 131	7 436	137,5
	N/M %				87,76	
Kuorma-autonkuljettajat	Miehet	1 486	1 228	3 255	7 418	127,9
	Naiset	-	28	-	6 437	-
	Yhteensä	1 486	1 256	3 255	7 395	127,2
	N/M %					

Taulukko 30. Palvelualojen toimihenkilöiden lukumäärä ja säännöllisen työajan keskiansio tilastonimikkeen ja sukupuolen mukaan vuosina 1981 ja 1992

Tilastonimike	Lukumäärä		Keskiansio mk/kk		Muutos %	
	1981	1992	1981	1992		
<i>Apteekkihenkilökunta</i>						
Proviisorit	Miehet	-	71	-	15 882	-
	Naiset	279	352	5 129	14 480	182,3
	Yhteensä	279	423	5 129	14 716	186,9
	N/M %				91,2	
Farmaseutit	Miehet	27	66	4 193	9 720	131,8
	Naiset	2 217	2 566	3 665	9 615	162,3
	Yhteensä	2 244	2 632	3 671	9 617	162,0
	N/M %			87,4	98,9	
Tekniset apulaiset	Miehet	-	11	-	6 041	
	Naiset	1 167	1 042	2 665	6 324	137,3
	Yhteensä	1 167	1 053	2 665	6 321	137,2
	N/M %					
<i>Ravitsemis- ja majoitusliikkeiden työntekijät</i>						
Majoitusliikkeen vastaanottaja portieeri	Miehet	365	278	3 161	7 811	147,1
	Naiset	401	673	3 134	7 536	140,5
	Yhteensä	766	951	3 147	7 616	142,0
	N/M %			99,1	96,5	
Ravintolan paistaja, keittäjä, kylmäkö	Miehet	129	62	3 102	7 292	135,1
	Naiset	2 564	1 229	3 067	7 323	138,8
	Yhteensä	2 693	1 291	3 069	7 322	138,6
	N/M %			98,9	100,4	
Ruokalan paistaja, keittäjä, kylmäkö	Miehet	10	32	..	7 233	..
	Naiset	459	646	2 977	7 426	149,4
	Yhteensä	469	678	2 976	7 416	149,2
	N/M %			..	102,7	
Kahvilan keittäjä	Miehet	19	12	2 654	6 602	148,8
	Naiset	635	318	2 647	6 593	149,1
	Yhteensä	654	330	2 647	6 593	149,1
	N/M %			99,7	99,9	
Työpaikkaruokalan keittäjä	Miehet	4	48	..	7 449	..
	Naiset	483	614	2 940	6 789	130,9
	Yhteensä	487	662	2 937	6 837	132,8
	N/M %			..	91,1	
Kahvilan tarjoilija, annostelija ja kahvin- keittäjä	Miehet	48	81	2 580	6 623	156,7
	Naiset	3 515	2 085	2 544	6 410	152,0
	Yhteensä	3 563	2 166	2 544	6 418	152,2
	N/M %			98,6	96,8	
Kokki	Miehet	764	987	3 330	7 754	132,9
	Naiset	20	374	3 243	7 249	123,5
	Yhteensä	784	1 361	3 328	7 615	128,8
	N/M %			97,4	93,5	

Taulukko 30. Palvelualojen toimihenkilöiden lukumäärä ja säännöllisen työajan keskiansio tilastonimikkeeseen ja sukupuolen mukaan vuosina 1981 ja 1992

Tilastonimike		Lukumäärä		Keskiansio mk/kk		Muutos %
		1981	1992	1981	1992	
Tarkkailu- ja paragonkassanhoitaja	Miehet	77	60	3 352	7 942	136,9
	Naiset	1 840	552	3 171	7 836	147,1
	Yhteensä	1 917	612	3 178	7 846	146,9
	N/M %			94,6	98,7	
Tarjoilija (kiinteäpalkk.)	Miehet	199	788	3 223	8 209	154,7
	Naiset	2 114	4 045	3 071	7 942	158,6
	Yhteensä	2 313	4 833	3 084	7 986	158,9
	N/M %			95,3	96,7	
Tarjoilija (palvelurahapalkk.)	Miehet	577	101	4 357	9 044	107,6
	Naiset	3 124	377	3 999	8 668	116,8
	Yhteensä	3 701	478	4 055	8 747	115,7
	N/M %			91,8	95,8	
Siivooja	Miehet	5	6
	Naiset	761	328	2 558	6 411	150,6
	Yhteensä	766	334
	N/M %		
Kerrosvoimiohjaaja	Miehet	2	15	..	7 048	..
	Naiset	888	885	2 786	6 572	135,9
	Yhteensä	891	900	2 785	6 580	136,3
	N/M %			..	93,2	

Ravitsemis- ja majoitusliikkeiden päälliköt ja esimiehet

Ravintolapäällikkö	Miehet	189	277	4 775	11 334	137,4
	Naiset	213	565	4 412	10 601	140,3
	Yhteensä	402	842	4 583	10 842	136,6
	N/M %			92,4	93,5	
Hovimestari	Miehet	237	123	3 857	9 338	142,1
	Naiset	479	289	3 682	9 163	148,9
	Yhteensä	716	412	3 740	9 215	146,4
	N/M %			95,5	98,1	
Baarimestari	Miehet	145	207	3 964	9 280	134,1
	Naiset	194	239	3 676	8 930	142,9
	Yhteensä	339	446	3 799	9 092	139,3
	N/M %				96,2	
Kahvilaemäntä	Miehet	11	30	3 091	8 323	169,3
	Naiset	902	902	3 343	8 276	147,6
	Yhteensä	913	932	3 340	8 278	147,8
	N/M %			108,2	99,4	

Taulukko 30. Palvelualojen toimihenkilöiden lukumäärä ja säännöllisen työajan keskiansio tilastonimikkeen ja sukupuolen mukaan vuosina 1981 ja 1992

Tilastonimike	Lukumäärä		Keskiansio mk/kk		Muutos %	
	1981	1992	1981	1992		
<i>Pankkien toimihenkilöt, ATK</i>						
Atk-suunnittelu	Miehet	136	357	6 482	14 629	125,7
	Naiset	76	350	6 095	13 699	124,8
	Yhteensä	212	707	6 343	14 169	123,4
	N/M %			94,0	93,6	
Operointi	Miehet	169	203	5 278	12 164	130,5
	Naiset	35	77	4 001	10 031	150,7
	Yhteensä	204	280	5 059	11 577	128,9
	N/M %			75,8	82,5	
Avustavat tehtävät	Miehet	124	44	4 798	10 241	113,4
	Naiset	702	249	3 830	9 459	147,0
	Yhteensä	826	293	3 975	9 576	140,9
	N/M %			79,8	92,4	
<i>Yleishallinto</i>						
Yritys- ja pankkitutkimus	Miehet	159	326	7 327	16 056	119,1
	Naiset	62	266	5 479	12 499	128,1
	Yhteensä	221	592	6 809	14 458	112,3
	N/M %			74,8	77,8	
Sihteerit	Miehet	13	10	6 858	12 487	82,1
	Naiset	620	1 101	4 568	10 308	125,7
	Yhteensä	633	1 111	4 615	10 328	123,8
	N/M %			66,6	82,5	
Postitus, monistus, kopiointi ja puhelin- vaihteen hoito	Miehet	93	101	4 100	8 944	118,1
	Naiset	397	468	3 387	8 275	144,3
	Yhteensä	490	569	3 522	8 394	138,3
	N/M %					
Vahtimestarit	Miehet	474	457	3 860	8 685	125,0
	Naiset	107	89	3 341	8 044	140,8
	Yhteensä	581	546	3 764	8 581	127,9
	N/M %			86,6	92,6	
Lähetit	Miehet	44	33	2 809	7 335	161,1
	Naiset	319	176	2 814	7 421	163,7
	Yhteensä	363	209	2 813	7 407	163,3
	N/M %			100,2	101,2	
<i>Varsinainen pankkitoiminta</i>						
Asiakaspalvelu rahavastuulla	Miehet	394	388	4 176	9 363	124,2
	Naiset	12 000	13 639	3 755	8 863	136,0
	Yhteensä	12 394	14 027	3 768	8 877	135,6
	N/M %			89,9	94,7	
Asiakaspalvelu ilman rahavastuuta	Miehet	343	360	4 147	10 729	158,7
	Naiset	4 895	5 136	3 758	9 599	155,4
	Yhteensä	5 238	5 496	3 783	9 673	155,7
	N/M %			90,6	89,5	
Asiakaspalvelun taustatoiminnot	Miehet	183	444	4 751	10 815	127,6
	Naiset	2 200	4 627	3 697	8 967	142,5
	Yhteensä	2 383	5 071	3 778	9 129	141,6
	N/M %			77,8	82,9	

Taulukko 30. Palvelualojen toimihenkilöiden lukumäärä ja säännöllisen työajan keskiansio tilastonimikkeen ja sukupuolen mukaan vuosina 1981 ja 1992

Tilastonimike	Lukumäärä		Keskiansio mk/kk		Muutos %	
	1981	1992	1981	1992		
<i>Vakuutuslaitosten toimihenkilöt</i>						
<i>Markkinointi ja myynti</i>						
Myynti	Miehet	1 295	1 191	5 565	13 986	151,3
	Naiset	49	175	4 825	11 819	145,0
	Yhteensä	1 344	1 366	5 538	13 708	147,5
	N/M %			86,7	84,5	
Asiakaspalvelu	Miehet	45	55	4 857	9 499	95,6
	Naiset	694	1 368	3 485	8 511	144,2
	Yhteensä	739	1 423	3 569	8 549	139,6
	N/M %			71,8	89,6	
<i>Laskentatoimi</i>						
	Miehet	57	53	4 321	9 745	125,5
	Naiset	511	351	3 343	8 112	142,7
	Yhteensä	568	404	3 441	8 326	142,0
	N/M %			77,4	83,2	
<i>ATK</i>						
Atk-suunnittelu	Miehet	93	280	6 673	13 145	97,0
	Naiset	59	278	5 988	12 203	103,8
	Yhteensä	152	558	6 407	12 676	97,8
	N/M %			89,7	92,8	
Ohjelmointi	Miehet	85	45	5 506	10 449	89,8
	Naiset	114	129	4 815	10 475	117,5
	Yhteensä	199	174	5 110	10 468	104,9
	N/M %			87,5	100,2	
Operointi	Miehet	112	107	5 029	11 275	124,2
	Naiset	18	25	4 306	9 751	126,5
	Yhteensä	130	132	4 929	10 986	122,9
	N/M %			85,6	86,5	
Avustavat tehtävät	Miehet	27	13	3 754	9 339	148,8
	Naiset	434	100	3 714	8 394	126,0
	Yhteensä	461	113	3 716	8 503	128,8
	N/M %			98,9	89,9	
<i>Yleishallinto</i>						
Sihteerit	Miehet	67	6	4 623
	Naiset	727	630	4 527	9 651	113,2
	Yhteensä	794	636	4 535	9 655	112,9
	N/M %			97,9	..	
Kone- ja kaukokirjoitus	Miehet	1	-	..	-	..
	Naiset	314	117	3 482	8 259	137,2
	Yhteensä	315	117	..	8 259	..
	N/M %			
Kortisto ja arkisto	Miehet	26	16	3 453	7 790	125,6
	Naiset	215	126	3 101	7 199	132,2
	Yhteensä	241	142	3 139	7 266	131,5
	N/M %			89,8	92,4	

Taulukko 30. Palvelualojen toimihenkilöiden lukumäärä ja säännöllisen työajan keskiansio tilastonimikkeeseen ja sukupuolen mukaan vuosina 1981 ja 1992

Tilastonimike	Lukumäärä		Keskiansio mk/kk		Muutos %	
	1981	1992	1981	1992		
<i>Vakuutustoimi</i>						
Vakuutusten hoitotehtävät	Miehet	61	79	4 749	8 336	75,5
	Naiset	1 198	1 807	3 820	8 586	124,8
	Yhteensä	1 259	1 886	3 865	8 576	121,9
	N/M %			80,4	103,0	
Vakuutustapahtuman käsittely	Miehet	171	259	5 046	9 694	92,1
	Naiset	2 182	2 445	3 748	8 550	128,1
	Yhteensä	2 353	2 704	3 842	8 660	125,4
	N/M %			74,3	88,2	
Korvausten ja eläkkeiden laskenta	Miehet	4	26	..	8 339	..
	Naiset	196	202	3 767	8 674	130,3
	Yhteensä	200	228	3 757	8 636	129,9
	N/M %			..	104,0	
Vakuutustoimen asiakaspalvelu	Miehet	23	32	4 291	8 588	100,1
	Naiset	703	624	3 729	8 290	122,3
	Yhteensä	726	656	3 747	8 305	121,6
	N/M %			86,9	96,5	
Vakuutuslaskenta	Miehet	19	31	4 887	11 208	129,3
	Naiset	259	151	3 791	9 315	145,7
	Yhteensä	278	182	3 866	9 637	149,3
	N/M %			77,6	83,1	
Vakuutusten hoito, avustavat tehtävät	Miehet	7	7
	Naiset	642	349	3 344	7 657	129,0
	Yhteensä	649	356	3 343	7 640	128,5
	N/M %			
Vakuutustapahtuma, avustavat tehtävät	Miehet	10	8
	Naiset	293	207	3 239	7 419	129,1
	Yhteensä	303	215	3 256	7 448	128,7
	N/M %			
<i>Palvelualat yhteensä</i>	Miehet	57 637	78 007	3 962	11 258	184,1
	Naiset	146 124	142 447	3 234	8 371	158,8
	Yhteensä	203 761	220 454	3 440	9 393	173,0
	N/M %			81,6	74,4	

Julkisen sektorin (valtio, kunta) päätoimisten kuukausipalkkaisten lukumäärä sukupuolittain vuosina 1985 ja 1992 sekä eri ammattiryhmien lukumäärien prosentiosuudet vuonna 1992

Lukumäärä

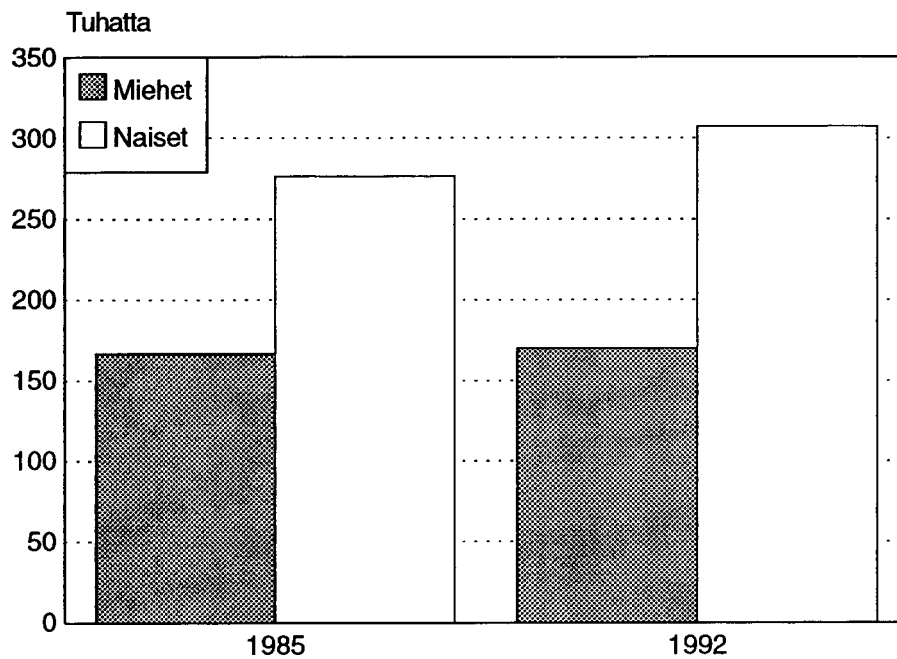

Ammattiryhmien %-osuudet



Julkisen sektorin päätoimisten kuukausipalkkaisten keskiansioita ammattiryhmittäin sukupuolen mukaan vuonna 1992 sekä eräiden ammattiryhmien ansioiden muutos prosenttina vuodesta 1985 vuoteen 1992.

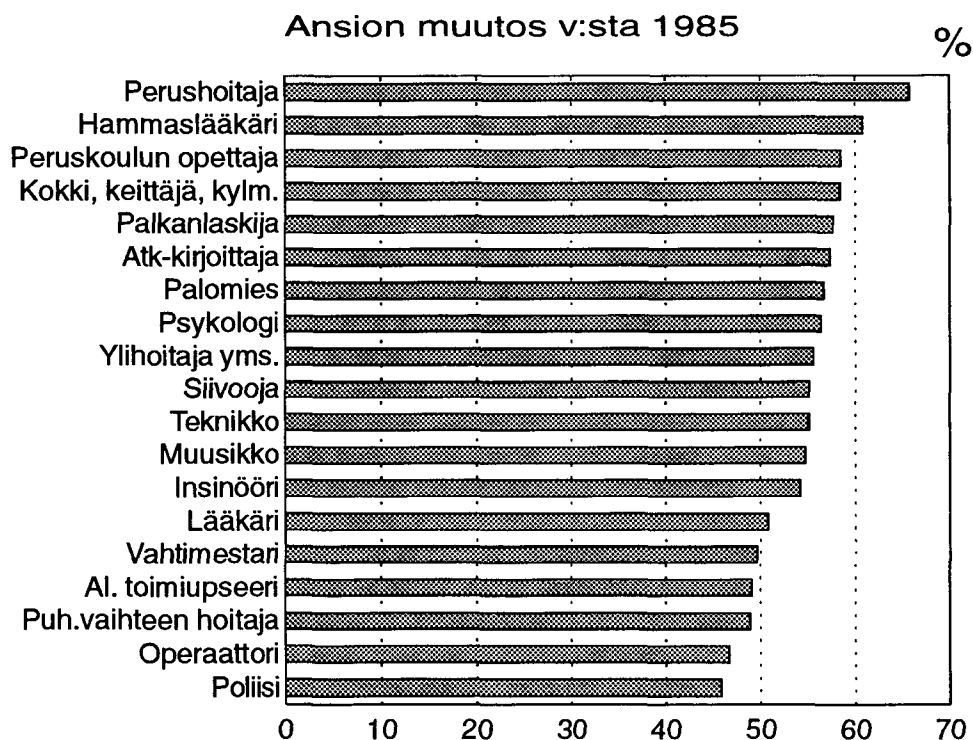
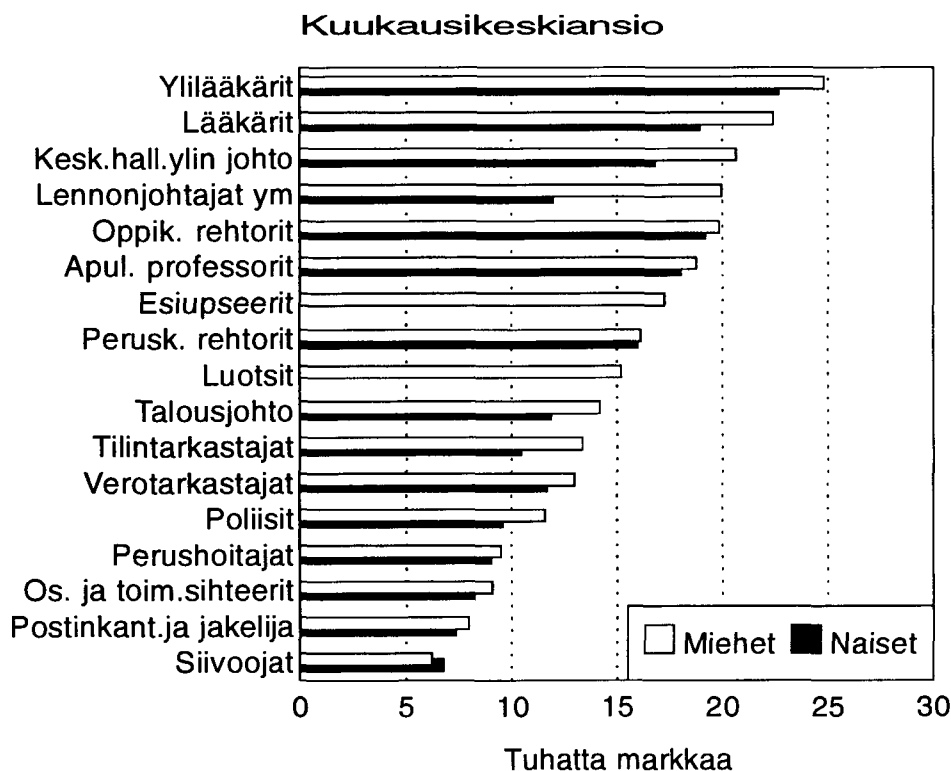

Taulukko 31. Julkisen sektorin kuukausipalkkaisten lukumäärät ja kokonaiskeskiansiot sekä niiden muutokset v:sta 1985, ammattiryhmän ja sukupuolen mukaan, kunta loka- ja valtio syyskuussa 1992

Ammattiryhmä Sukupuoli	Lukumäärä		Kunnan osuus lkm:stä %	Päätoimiset ansio mk/kk 1992	Ansion muutos % 92/85	Valtio ansio mk/kk	Kunta ansio mk/kk
	1985	1992					
JULKINEN SEKTORI YHTEENSÄ	443045	477475	64,5	9845	58,2	10301	9595
MIEHET	166557	170084	41,9	11467	55,9	11248	11769
NAISET	276488	307391	77,0	8948	61,5	8976	8940
naiset %	62	64	-			80	76
0 TEKNINEN, LUONNONTIETEELLINEN, LAINOPILLINEN, HUMANISTINEN JA TAITEELLINEN TYÖ	101727	114809	65,7	11947	55,5	12213	11808
MIEHET	52190	55056	54,0	12901	55,3	12941	12867
NAISET	49537	59753	76,4	11068	57,4	10909	11117
naiset %	49	52	-			84	86
00 TEKNIKAN ALAN TYÖ	23850	24674	42,4	11599	56,1	11630	11557
MIEHET	19866	20286	41,3	12096	55,6	12063	12143
NAISET	3984	4388	47,4	9301	63,1	9394	9199
naiset %	17	18	-			78	76
001 Arkkitehdit johtotehtävissä toimivat	538	564	80,5	15356	53,2	15007	15440
MIEHET	306	320	80,0	15793	52,6	15563	15850
NAISET	19	58	62,1	15655	48,4	16444	15173
naiset %	2	7	-			96	92
003 Suunnittelu- ja tarkastustehtävissä toimivat insinöörit ja teknikot	4130	4131	45,9	13021	49,7	13753	12159
MIEHET	3671	3415	47,8	13389	52,3	14190	12512
NAISET	459	716	37,2	11267	41,8	12022	9990
naiset %	11	17	-			85	80
0031 Suunnittelu- ja tarkast.insinöörit	3113	3048	34,5	13998	52,8	14288	13448
MIEHET	2717	2571	36,5	14172	52,6	14552	13511
NAISET	396	477	23,9	13060	57,4	13102	12928
naiset %	13	16	-			90	96
0032 Suunnittelu- ja tarkast.teknikot	1017	1083	77,9	10271	41,2	9285	10550
MIEHET	954	844	82,0	11002	49,1	10297	11157
NAISET	63	239	63,6	7689	34,1	7517	7787
naiset %	6	22	-			73	70
004 Erityisalojen insinööri ja teknikot	14853	15637	38,6	11632	57,3	11661	11587
MIEHET	14204	14688	38,1	11711	57,4	11721	11695
NAISET	649	949	45,7	10413	62,3	10600	10191
naiset %	4	6	-			90	87
0041 Insinöörit	2426	3366	24,8	14330	54,2	14208	14700
MIEHET	2290	3120	24,1	14420	54,2	14290	14828
NAISET	136	246	33,3	13190	58,7	13024	13521
naiset %	6	7	-			91	91
0042 Teknikot	9327	9288	40,6	11311	55,1	11118	11594
MIEHET	8989	8871	40,2	11378	55,1	11180	11671
NAISET	338	417	47,7	9898	60,9	9606	10217
naiset %	4	4	-			86	88
0043 Työnjohtajat	3100	2983	48,0	9587	54,3	9431	9757
MIEHET	2925	2697	47,5	9674	54,6	9449	9922
NAISET	175	286	53,5	8776	60,8	9240	8372
naiset %	6	10	-			98	84
009 Muut teknisen alanamatit	3555	3464	43,4	7854	57,4	8014	7645
MIEHET	930	1043	33,9	8490	50,0	8629	8221
NAISET	2625	2421	47,4	7580	59,5	7681	7467
naiset %	74	70	-			89	91
0091 Mittausteknikot ja kartoittajat	773	1505	20,1	8098	40,2	7999	8491
MIEHET	676	746	35,3	8627	47,5	8661	8563
NAISET	97	759	5,1	7578	43,7	7555	8004
naiset %	13	50	-			87	93
0092 Piirtäjät, piirustus- ja mittausapulaiset	2782	1959	61,3	7666	60,7	8037	7432
MIEHET	254	297	30,6	8148	58,2	8553	7232
NAISET	2528	1662	66,7	7580	60,1	7844	7448
naiset %	91	85	-			92	103

Taulukko 31. Julkisen sektorin kuukausipalkkaisten lukumäärät ja kokonaiskeskiansiot sekä niiden muutokset v:sta 1985, ammattiryhmän ja sukupuolen mukaan, kunta loka- ja valtio syyskuussa 1992.

Ammattiryhmä Sukupuoli	Lukumäärä		Kunnan osuus lkm:stä %	Päätoimiset ansio mk/kk 1992	Ansion muutos % 92/85	Valtio ansio mk/kk	Kunta ansio mk/kk
	1985	1992					
01 KEMIAN JA FYSIIKAN ALAN TYÖ	5359	5421	20,3	9182	59,6	8870	10407
MIEHET	2119	2408	13,1	10361	54,8	9735	14517
NAISET	3240	3013	26,1	8241	60,3	8057	8760
naiset %	60	56	-			83	60
010 Kemistit ja fyysikot	737	817	36,6	14296	51,5	13759	15226
MIEHET	527	565	29,7	14324	50,4	13881	15369
NAISET	210	252	52,0	14234	54,6	13359	15043
naiset %	28	31	-			96	98
012 Laborantit ja laboratorioapulaiset	2747	2853	16,6	7932	56,9	7977	7703
MIEHET	811	956	5,5	8438	53,6	8410	8917
NAISET	1936	1897	22,1	7676	57,6	7713	7550
naiset %	70	66	-			92	85
014 Geologit ym.	173	275	29,5	14351	67,9	12894	17839
MIEHET	157	238	32,4	14650	69,7	13071	17951
NAISET	16	37	10,8	12426	61,5	12031	15685
naiset %	67	59	-			92	91
02 BIOLOGIAN ALAN TYÖ	1345	1000	13,4	10437	49,3	10391	10735
MIEHET	1153	745	9,4	10722	50,2	10671	11209
NAISET	192	255	25,1	9606	58,0	9401	10216
naiset %	14	26	-			88	91
022 Maatalousneuvojat,, -tutkijat ym.	401	543	13,8	9136	49,8	9120	9237
MIEHET	284	352	11,6	9432	48,5	9335	10168
NAISET	117	191	17,8	8591	56,9	8694	8113
naiset %	29	35	-			93	80
0221 Maatalous- ja puutarha- sekä kalastusalan johto, tutkijat ja suunnitt.	196	322	10,2	9369	41,1	9220	10669
MIEHET	143	226	11,1	9691	39,8	9513	11125
NAISET	53	96	8,3	8610	47,2	8553	9246
naiset %	27	30	-			90	83
0222 Maatalous- ja puutarha- sekä kalastusalan neuv. ja valistustoiminta	205	221	19,0	8797	57,7	8958	8111
MIEHET	141	126	12,7	8968	55,6	9010	8673
NAISET	64	95	27,4	8571	65,9	8874	7765
naiset %	31	43	-			98	90
023 Metsätaloustutkijat ja-neuvojat	709	236	7,2	13738	71,6	13737	13748
MIEHET	669	222	6,8	13762	71,0	13800	13246
NAISET	40	14	14,3	13349	81,5	12654	17514
naiset %	6	6	-			92	132
0231 Metsätal. tutkimus- ja johtotyö	674	170	4,1	14954	85,7	14882	16623
MIEHET	636	159	3,1	14999	85,4	14958	16267
NAISET	38	11	18,2	14300	92,8	13586	17514
naiset %	6	6	-			91	108
03 OPETUSALAAN KUULUVA TYÖ	60721	71218	79,9	12536	54,8	13783	12222
MIEHET	24528	26551	71,0	13928	56,0	14999	13490
NAISET	36193	44667	85,2	11708	55,4	12368	11593
naiset %	60	63	-			82	86
030 Yliopistojen ja korkeakoulujen opett.	6260	7509	-	14126	57,9	14126	-
MIEHET	4315	4832	-	15062	58,8	15062	-
NAISET	1945	2677	-	12435	60,3	12435	-
naiset %	31	36	-			83	-
0301 Professorit, rehtorit ja johtajat	966	1177	-	22944	58,0	22944	-
MIEHET	888	1041	-	23067	58,4	23067	-
NAISET	78	136	-	21999	57,4	21999	-
naiset %	8	12	-			95	-
0302 Apulaisprofessorit	728	823	-	18602	58,4	18602	-
MIEHET	618	661	-	18743	59,5	18743	-
NAISET	110	162	-	18024	54,3	18024	-
naiset %	15	20	-			96	-
0304 Assistentit	2516	2972	-	10263	54,9	10263	-
MIEHET	1713	1886	-	10350	54,7	10350	-
NAISET	803	1086	-	10112	55,9	10112	-
naiset %	32	37	-			98	-
0305 Tuntiopettajat	464	513	-	9760	56,4	9760	-
MIEHET	220	213	-	9822	59,9	9822	-
NAISET	244	300	-	9715	53,5	9715	-
naiset %	53	58	-			99	-

Taulukko 31. Julkisen sektorin kuukausipalkkaisten lukumäärä ja kokonaiskeskiansiot sekä niiden muutokset v:sta 1985, ammattiryhmän ja sukupuolen mukaan, kunta loka- ja valtio syyskuussa 1992.

Ammattiryhmä Sukupuoli	Lukumäärä		Kunnan osuus lkm:stä %	Päätoimiset ansio mk/kk 1992	Ansion muutos % 92/85	Valtio ansio mk/kk	Kunta ansio mk/kk
	1985	1992					
032 Keskiast. amm. koul. antavat opett.	9767	13110	59,7	13360	51,8	13356	13362
MIEHET	5368	6323	63,3	14338	53,6	14955	13980
NAISET	4399	6787	56,4	12448	52,7	12101	12717
naiset %	45	52				81	91
0321 Rehtorit ja johtajat	418	626	61,7	17797	48,0	17723	17844
MIEHET	307	398	66,8	18646	50,2	18724	18607
NAISET	111	228	52,6	16316	48,8	16499	16151
naiset %	27	36	-			88	87
0322 Lehtorit ja yliopettajat	1386	7951	56,3	13817	17,6	13714	13896
MIEHET	885	3863	58,9	14807	16,7	15236	14508
NAISET	501	4088	54,0	12881	27,4	12430	13266
naiset %	36	51	-			82	91
0323 Opettajat	5799	1283	79,0	12729	57,1	11982	12927
MIEHET	3102	737	83,2	13025	55,7	12621	13107
NAISET	2697	546	73,4	12328	58,0	11436	12651
naiset %	47	43	-			91	97
0324 Tuntiopettajat	2102	3159	59,1	11641	42,7	11897	11463
MIEHET	1033	1277	62,9	12388	46,2	13610	11667
NAISET	1069	1882	56,5	11133	41,7	10905	11309
naiset %	51	60	-			80	97
033 Esiasteen koul. johtajat ja opettajat	4343	6600	99,9	8438	60,0	9068	8437
MIEHET	203	281	100,0	8311	61,6	-	8311
NAISET	4140	6319	99,9	8444	60,0	9068	8443
naiset %	95	96	-			-	102
0332 Lastentarhanopettajat	4281	6553	99,9	8429	60,2	9068	8429
MIEHET	199	279	100,0	8295	61,6	-	8295
NAISET	4082	6274	99,9	8435	60,1	9068	8435
naiset %	95	96	-			-	102
034 Peruskoulun opettajat	31635	33340	100,0	12414	58,5	12860	12414
MIEHET	10990	11307	100,0	13119	56,4	-	13119
NAISET	20645	22033	100,0	12053	59,9	12860	12053
naiset %	65	66	-			-	92
0341 Rehtorit	1346	2057	100,0	16114	56,5	-	16114
MIEHET	1137	1582	100,0	16154	56,7	-	16154
NAISET	209	475	100,0	15981	56,3	-	15981
naiset %	16	23	-			-	99
0343 Luokanopettajat	14625	14549	100,0	11375	54,8	-	11375
MIEHET	4726	4734	100,0	12069	52,3	-	12069
NAISET	9899	9815	100,0	11041	56,1	-	11041
naiset %	68	67	-			-	91
0344 Aineenopettajat	2908	777	100,0	13144	63,7	-	13144
MIEHET	984	206	100,0	13655	66,7	-	13655
NAISET	1924	571	100,0	12960	63,1	-	12960
naiset %	66	73	-			-	95
0345 Tuntiopettajat	1323	1744	100,0	10393	54,0	-	10393
MIEHET	356	510	100,0	10348	54,0	-	10348
NAISET	967	1234	100,0	10412	54,0	-	10412
naiset %	73	71	-			-	101
0349 Muut opettajat	4240	2569	100,0	12694	63,9	-	12694
MIEHET	1749	857	100,0	13331	58,8	-	13331
NAISET	2491	1712	100,0	12375	69,8	-	12375
naiset %	59	67	-			-	93
035 Oppikoulujen opettajat	5145	6018	98,0	14869	49,4	12709	14913
MIEHET	2070	2294	98,8	15859	50,9	13655	15887
NAISET	3075	3724	97,6	14259	48,9	12418	14305
naiset %	60	62	-			91	90
0351 Rehtorit	436	457	99,6	19718	55,5	21705	19709
MIEHET	373	372	99,5	19840	56,1	21705	19829
NAISET	63	85	100,0	19184	53,4	-	19184
naiset %	14	19	-			-	97
0352 Lehtorit	3790	4275	98,8	15439	49,2	15330	15440
MIEHET	1387	1538	99,1	15968	50,3	15572	15972
NAISET	2403	2737	98,7	15141	48,7	15235	15140
naiset %	63	64	-			98	95

Taulukko 31. Julkisen sektorin kuukausipalkkaisten lukumäärät ja kokonaiskeskiansiot sekä niiden muutokset, v:sta 1985, ammattiryhmän ja sukupuolen mukaan, kunta loka- ja valtio syyskuussa 1992.

Ammattiryhmä Sukupuoli	Lukumäärä		Kunnan osuus lkm:stä %	Päätoimiset ansio mk/kk 1992	Ansion muutos % 92/85	Valtio ansio mk/kk	Kunta ansio mk/kk
	1985	1992					
0353 Tuntiopettajat	542	520	93,5	11246	66,9	10697	11284
MIEHET	164	159	95,0	11396	71,6	10323	11453
NAISET	378	361	92,8	11179	64,9	10811	11208
naiset %	70	69	-			105	98
0359 Muut opettajat	377	766	95,7	11257	51,1	10268	11301
MIEHET	146	225	98,2	11689	44,4	9584	11727
NAISET	231	541	94,6	11077	57,3	10362	11117
naiset %	61	71	-			108	95
036 Harjoittelukoulujenopettajat	637	690	-	15972	57,8	15972	-
MIEHET	254	264	-	16598	57,5	16598	-
NAISET	383	426	-	15585	58,3	15585	-
naiset %	60	62	-			94	-
0362 Lehtorit	491	488	-	16453	60,5	16453	-
MIEHET	190	194	-	16738	57,0	16738	-
NAISET	301	294	-	16265	62,8	16265	-
naiset %	61	60	-			86	-
037 Eryityskoulujen opettajat	960	1267	84,1	10287	33,1	12933	9785
MIEHET	345	311	75,9	12136	42,3	13416	11730
NAISET	615	956	86,7	9685	33,0	12647	9231
naiset %	64	75	-			97	79
0372 Opettajat	708	617	73,9	12207	54,6	13010	11923
MIEHET	241	155	63,9	13226	56,7	13264	13205
NAISET	467	462	77,3	11865	55,8	12875	11568
naiset %	66	75	-			97	88
0373 Tuntiopettajat	95	183	88,0	10572	64,6	10991	10514
MIEHET	32	66	92,4	10955	65,6	11041	10948
NAISET	63	117	85,5	10355	63,7	10977	10250
naiset %	66	64	-			99	94
0379 Muut opettajat	67	395	99,5	6089	25,2	6326	6088
MIEHET	6	45	97,8	5657	18,9	5939	5650
NAISET	61	350	99,7	6145	31,9	6713	6143
naiset %	91	89	-			113	109
038 Aikuisoppilaitosten opettajat	848	1067	100,0	11157	62,2	-	11157
MIEHET	313	414	100,0	12049	57,9	-	12049
NAISET	535	653	100,0	10591	64,4	-	10591
naiset %	63	61	-			-	-
0381 Rehtorit	218	268	100,0	14717	66,0	-	14717
MIEHET	134	149	100,0	15086	63,6	-	15086
NAISET	84	119	100,0	14255	71,7	-	14255
naiset %	39	44	-			-	94
0382 Opettajat	530	787	100,0	9994	60,3	-	9994
MIEHET	163	261	100,0	10394	57,5	-	10394
NAISET	367	526	100,0	9796	61,3	-	9796
naiset %	69	67	-			-	94
039 Muut opetusalan ammatit	1126	1617	68,0	10222	40,5	10875	9915
MIEHET	670	525	65,1	11723	56,6	12423	11348
NAISET	456	1092	69,4	9500	36,5	10027	9268
naiset %	40	68	-			81	82
0393 Muut opettajat	589	659	89,4	11163	45,5	10480	11244
MIEHET	329	303	89,1	11859	49,0	11571	11895
NAISET	260	356	89,6	10570	44,5	9506	10693
naiset %	44	54	-			82	90
0399 Muut opetusalan työntekijät	275	487	82,8	8057	28,7	8971	7867
MIEHET	237	102	51,0	8136	30,1	8829	7469
NAISET	38	385	91,2	8037	27,7	9179	7926
naiset %	14	79	-			104	106
05 LAINOPIILLINEN TYÖ	3738	3743	13,1	14354	56,2	14524	13226
MIEHET	2623	2419	11,2	15018	54,6	15193	13622
NAISET	1115	1324	16,8	13140	64,9	13220	12744
naiset %	30	35	-			87	94
051 Tuomioistuin- ja hallintolakimiehet	1298	1544	7,3	17019	59,1	17072	16336
MIEHET	900	941	6,6	18032	60,2	18116	16845
NAISET	398	603	8,3	15438	63,6	15414	15706
naiset %	31	39	-			85	93

Taulukko 31. Julkisen sektorin kuukausipalkkaisten lukumäärät ja kokonaiskeskiansiot sekä niiden muutokset v:sta 1985, ammattiryhmän ja sukupuolen mukaan, kunta loka- ja valtio syyskuussa 1992

Ammattiryhmä Sukupuoli	Lukumäärä		Kunnan osuus % lkm:stä	Päätoimiset ansio mk/kk 1992	Ansion muutos % 92/85	Valtio ansio mk/kk	Kunta ansio mk/kk
	1985	1992					
052 Syyttäjät,, poliisipäälliköt ym.	451	229	-	17006	50,3	17006	-
MIEHET	428	197	-	17398	52,6	17398	-
NAISET	23	32	-	14593	50,1	14593	-
naiset %	5	14	-			84	-
054 Haastemiehet ja ulosottomiehet	959	1006	0,1	12653	56,7	12658	7274
MIEHET	776	803	0,1	12554	56,2	12560	7274
NAISET	183	203	-	13043	58,2	13043	-
naiset %	19	20	-			104	-
059 Muut lainopillisen alan ammatit	166	620	22,7	9904	14,5	8932	13206
MIEHET	87	270	30,7	10175	10,7	8751	13384
NAISET	79	350	16,6	9695	20,4	9049	12952
naiset %	48	56	-			103	97
06 KIRJALLINEN TOIMINTA,, TOIMITTAJAN TYÖ YM.	427	693	40,0	11318	58,5	11677	10779
MIEHET	120	193	45,6	12215	52,8	12454	11931
NAISET	307	500	37,8	10971	61,2	11414	10243
naiset %	72	72	-			92	86
064 Tiedottajat	168	305	42,6	11987	55,8	12591	11173
MIEHET	52	73	50,7	12802	51,6	13781	11849
NAISET	116	232	40,1	11730	59,5	12283	10904
naiset %	69	76	-			89	92
065 Kääntäjät	146	211	43,1	10757	57,4	11563	9695
MIEHET	28	55	47,3	11242	52,6	12225	10147
NAISET	118	156	41,7	10586	57,8	11351	9514
naiset %	81	74	-			93	94
07 TAITEELLINEN JA VIIHTEELL. TYÖ	1206	2275	93,8	9735	50,8	9445	9754
MIEHET	834	1237	93,1	10245	54,5	10054	10259
NAISET	372	1038	94,6	9128	50,6	8521	9163
naiset %	31	46	-			85	89
076 Muusikot	498	554	96,0	10442	54,7	12215	10368
MIEHET	395	434	95,2	10674	54,0	12453	10583
NAISET	103	120	99,2	9602	58,3	7229	9622
naiset %	21	22	-			101	91
077 Ohjaajat,, teatteriesimiehet ym.	228	1032	99,7	9319	61,5	7937	9323
MIEHET	118	371	99,5	9854	64,5	8269	9862
NAISET	110	661	99,8	9019	62,9	7274	9022
naiset %	48	64	-	92		88	91
08 KIRJASTO-, ARKISTO- JA MUSEO- ALAN TYÖ	4879	5604	68,7	8332	55,2	9314	7883
MIEHET	827	1071	55,4	8489	48,4	9321	7819
NAISET	4052	4533	71,8	8294	56,6	9311	7895
naiset %	83	81	-			100	101
081 Kirjastonhoitajat ym.	3933	4311	74,6	8102	54,5	9024	7788
MIEHET	515	650	68,8	7767	50,1	8379	7489
NAISET	3418	3661	75,6	8162	55,3	9171	7836
naiset %	87	85	-			109	105
0811 Kirjastonhoitajat ja amanuenssit	2008	1771	69,6	9662	61,2	10865	9137
MIEHET	236	218	66,5	9568	63,0	10895	8900
NAISET	1772	1553	70,1	9675	61,0	10860	9168
naiset %	88	88	-			100	103
0812 Muut kirjastotyöntekijät	1925	2540	78,0	7015	57,1	7252	6948
MIEHET	279	432	69,9	6858	49,5	6966	6812
NAISET	1646	2108	79,6	7047	58,6	7339	6973
naiset %	86	83	-			105	102
082 Arkistonhoitajat	424	449	73,9	8464	57,4	9805	7992
MIEHET	102	87	39,1	9596	56,7	10169	8703
NAISET	322	362	82,3	8192	59,3	9504	7911
naiset %	76	81	-			93	91
083 Museovirkailijat	306	403	71,5	9263	54,3	10431	8796
MIEHET	120	170	63,5	9638	38,3	10956	8881
NAISET	186	233	77,3	8989	67,2	9817	8746
naiset %	61	58	-			90	98
089 Muut kirjasto- arkisto- ja museoalan ammatit	216	441	3,2	9588	43,4	9622	8547
MIEHET	90	164	2,4	9572	42,6	9600	8432
NAISET	126	277	3,6	9597	44,0	9635	8594
naiset %	58	63	-			100	102

Taulukko 31. Julkisen sektorin kuukausipalkkaisten lukumäärät ja kokonaiskeskiansiot sekä niiden muutokset v:sta 1985, ammattiryhmän ja sukupuolen mukaan, kunta loka- ja valtio syyskuussa 1992

Ammattiryhmä Sukupuoli	Lukumäärä		Kunnan osuus % lkm:stä	Päätoimiset ansio mk/kk 1992	Ansion muutos % 92/85	Valtio ansio mk/kk	Kunta ansio mk/kk
	1985	1992					
1 TERVEYDEN- JA SAIRAUDENHOITO, SOSIAALIALAN TYÖ							
MIEHET	112494	135489	97,4	9483	58,0	10268	9462
NAISET	12511	14477	92,7	13661	51,5	12820	13727
naiset %	99983	121012	97,9	8984	59,7	9189	8979
	89	89	-			72	65
10 TERV. JA SAIRAUDENHOITOTYÖ							
MIEHET	75232	77705	97,3	10389	64,1	10530	10385
NAISET	7542	8498	94,2	16264	51,8	15306	16324
naiset %	67690	69207	97,7	9668	65,4	9058	9682
	90	89	-			59	59
101 Lääkärit							
MIEHET	6564	7705	96,2	20915	50,8	21937	20875
NAISET	4152	4451	95,0	22389	52,5	22674	22374
naiset %	2412	3254	97,8	18899	51,5	19633	18882
	37	42	-			87	84
1011 Ylilääkärit							
MIEHET	1382	1930	92,3	24356	52,5	23011	24468
NAISET	1160	1524	91,8	24809	52,3	23238	24950
naiset %	222	406	94,1	22653	58,1	21830	22704
	16	21	-			94	91
1012 Erikois-, osaston- ja terveyskeskuslääkärit							
MIEHET	3891	4343	96,9	20599	50,6	21305	20576
NAISET	2289	2290	95,9	21784	51,7	22167	21768
naiset %	1602	2053	98,0	19276	51,9	19377	19274
	41	47	-			87	89
1013 Apulaislääkärit							
MIEHET	1291	1432	99,4	17237	41,2	12684	17262
NAISET	703	637	99,5	18773	43,6	15095	18790
naiset %	588	795	99,4	16006	43,4	11236	16036
	46	56	-			74	85
102 Ylihoitajat ym.							
MIEHET	761	730	97,4	12898	55,6	12300	12914
NAISET	28	36	88,9	13483	62,2	12530	13602
naiset %	733	694	97,8	12868	55,3	12239	12882
	96	95	-			98	95
103 Hoitohenkilökunta							
MIEHET	49610	53741	97,8	9681	63,7	9452	9686
NAISET	2551	3026	92,3	9877	64,4	9700	9892
naiset %	47059	50715	98,1	9669	63,6	9393	9674
	95	94	-			97	98
1031 Osastonhoitajat ja muut joht. hoitajat							
MIEHET	5413	4505	96,0	11298	61,7	10747	11321
NAISET	158	158	95,6	11639	67,3	9981	11716
naiset %	5255	4347	96,0	11286	61,5	10778	11307
	97	96	-			108	97
1032 Apulaisosastonhoitaja muu erikois- tunut hoitohenkilöstö							
MIEHET	8083	9072	97,1	10182	64,5	9483	10203
NAISET	134	193	94,8	10762	72,3	9940	10807
naiset %	7949	8879	97,2	10169	64,3	9465	10190
	98	98	-			95	94
1033 Pidemmän koulutuksen saanut hoitohenkilökunta							
MIEHET	10474	14169	98,2	9886	65,0	9038	9902
NAISET	279	620	97,7	9951	69,5	9572	9960
naiset %	10195	13549	98,2	9883	64,9	9007	9900
	97	96	-			94	99
1034 Laboratorionhoitajat							
MIEHET	2125	2564	20,7	9101	61,7	8384	9127
NAISET	50	61	22,0	9011	55,3	9069	8982
naiset %	2075	2503	20,6	9103	61,8	8188	9130
	98	98	99			90	102
1036 Mielisairaanhoitajat							
MIEHET	5267	4981	95,4	9588	59,3	9847	9576
NAISET	1703	1661	91,6	9817	62,1	9862	9812
naiset %	3564	3320	97,2	9474	57,9	9825	9464
	68	67	-			100	96
1037 Perushoitajat							
MIEHET	15639	15986	98,9	9048	65,8	8631	9052
NAISET	182	237	83,1	9489	82,1	9336	9520
naiset %	15457	15749	99,1	9041	65,6	8422	9046
	99	99	-			90	95
1038 Kuntohoitajat							
MIEHET	659	911	99,9	7575	69,7	6024	7577
NAISET	36	86	98,8	7162	62,0	6024	7175
naiset %	623	825	100,0	7618	70,6	-	7618
	95	91	-			-	106
104 Muu hoitoalan henkilöstö							
MIEHET	13388	12271	95,4	7435	59,3	7049	7454
NAISET	753	920	97,9	8426	57,9	7767	8440
naiset %	12635	11351	95,1	7355	58,9	7025	7372
	94	93	-			90	87

Taulukko 31. Julkisen sektorin kuukausipalkkaisten lukumäärät ja kokonaiskeskiansiot sekä niiden muutokset v:sta 1985, ammattiryhmän ja sukupuolen mukaan, kunta loka- ja valtio syyskuussa 1992

Ammattiryhmä Sukupuoli	Lukumäärä		Kunnan osuus % lkm:stä	Päätoimiset ansio mk/kk 1992	Ansion muutos % 92/85	Valtio ansio mk/kk	Kunta ansio mk/kk
	1985	1992					
1041 Lääkintävahtimestarit ja sairaan- kuljetus henkilöstö	609	708	99,9	9191	62,0	6164	9195
MIEHET	527	605	100,0	9244	61,8	-	9244
NAISET	82	103	99,0	8883	63,8	6164	8909
naiset %	13	15	-		103,2	-	96
1042 Tutkimustekninen ja avustava hoitohenkilökunta	12779	11563	95,1	7328	58,6	7051	7342
MIEHET	226	315	94,0	6857	53,7	7767	6798
NAISET	12553	11248	95,1	7341	58,8	7026	7357
naiset %	98	97	-		109,4	90	108
109 Muut terveyden- ja sairaudenhoito- työn ammatit	4909	3258	99,3	7748	64,5	6316	7758
MIEHET	58	65	69,2	6683	42,3	6258	6872
NAISET	4851	3193	99,9	7770	65,0	6898	7771
naiset %	99	98	-		153,5	110	113
11 LIIKUNTA- JA TYÖTERAPIATYÖ	1975	2689	97,7	8377	59,7	8650	8371
MIEHET	285	359	97,2	8018	54,8	8658	7999
NAISET	1690	2330	97,8	8433	60,4	8648	8428
naiset %	86	87	-		110,3	100	105
111 Liikuntaterapiatyö	767	1064	98,3	8295	60,9	8332	8294
MIEHET	30	65	98,5	7872	55,4	7767	7874
NAISET	737	999	98,3	8322	61,3	8365	8321
naiset %	96	94	-		110,6	108	106
112 Työ- ja toimintaterapeutit	1205	1317	97,6	7929	49,6	8547	7913
MIEHET	255	289	97,2	8019	54,4	9057	7990
NAISET	950	1028	97,7	7903	48,4	8377	7892
naiset %	79	78	-		88,9	92	99
12 HAMMASHOITOALAN TYÖ	3692	4189	94,7	12059	60,6	10683	12137
MIEHET	476	572	85,1	18695	55,1	13371	19625
NAISET	3217	3617	96,2	11010	61,0	9027	11089
naiset %	87	86	-			68	57
121 Hammaslääkärit	1597	1790	93,7	18027	60,8	13660	18321
MIEHET	454	548	87,0	19132	54,9	14211	19864
NAISET	1143	1242	96,6	17539	63,1	12728	17707
naiset %	72	69	-		114,9	90	89
122 Hammashoitajat	2076	2381	96,0	7595	62,2	7401	7603
MIEHET	5	9	88,9	7530	53,6	6599	7646
NAISET	2071	2372	96,0	7595	62,2	7410	7602
naiset %	100	100	-		115,9	112	99
13 APTEEKKIALAN TYÖ	287	445	94,8	9530	64,6	10569	9474
MIEHET	8	18	88,9	12714	47,4	15350	12384
NAISET	279	427	95,1	9396	64,5	10114	9359
naiset %	97	96	-			66	76
14 ELÄINLÄÄKETIETEELLINEN TYÖ	435	453	80,4	11108	51,2	15236	10098
MIEHET	332	289	83,0	11132	52,1	16341	10069
NAISET	103	164	75,6	11064	48,9	13883	10155
naiset %	24	36	-			85	101
141 Eläinlääkärit	420	451	80,3	11122	50,4	15236	10111
MIEHET	318	289	83,0	11132	51,0	16341	10069
NAISET	102	162	75,3	11104	48,8	13883	10193
naiset %	24	36	-			85	101
15 SOSIAALIALAN TYÖ	25749	44297	98,5	7749	58,1	8335	7739
MIEHET	1399	2079	86,9	9157	55,7	8263	9292
NAISET	24350	42218	99,0	7679	58,5	8384	7672
naiset %	95	95	-			101	83
151 Johto- ja hallintotehtävissä toimivat sosiaalityöntekijät	3595	4275	99,3	10590	63,4	10613	10590
MIEHET	467	573	99,3	11846	63,1	14506	11827
NAISET	3128	3702	99,3	10395	63,4	10014	10398
naiset %	87	87	-			69	88
152 Sosiaalialan erityistyöntekijät	3311	5770	98,5	8586	56,8	8670	8585
MIEHET	375	543	95,9	8789	58,9	9003	8780
NAISET	2936	5227	98,8	8565	56,6	8557	8565
naiset %	89	91	-			95	98

Taulukko 31. Julkisen sektorin kuukausipalkkaisten lukumäärät ja kokonaiskeskiansiot sekä niiden muutokset v:sta 1985, ammattiryhmän ja sukupuolen mukaan, kunta loka- ja valtio syyskuussa 1992

Ammattiryhmä Sukupuoli	Lukumäärä		Kunnan osuus lkm:stä %	Päätoimiset ansio mk/kk 1992	Ansion muutos% 92/85	Valtio ansio mk/kk	Kunta ansio mk/kk
	1985	1992					
154 Lastenhoitajat ja muu lastenhoitohenkilöstö	8198	10925	99,2	7401	66,0	8287	7394
MIEHET	83	258	95,3	7317	60,2	8078	7280
NAISET	8115	10667	99,3	7403	66,0	8320	7396
naiset %	99	98	-			-	102
155 Perhepäivähoitaja(kodeissa)	384	10014	100,0	6722	71,6	-	6722
MIEHET	6	37	100,0	6412	24,5	-	6412
NAISET	378	9977	100,0	6723	72,5	-	6723
naiset %	98	100	-			-	105
156 Harrastus- ja askartelu-ym. ohjaajat	568	665	98,9	8544	71,1	8168	8548
MIEHET	80	98	96,9	9188	77,2	8791	9200
NAISET	488	567	99,3	8433	69,9	7701	8438
naiset %	86	85	-			-	92
157 Kodinhoitajat, kotiaivustajat	8409	10526	100,0	7290	64,7	-	7290
MIEHET	34	113	100,0	6082	56,4	-	6082
NAISET	8375	10413	100,0	7303	64,9	-	7303
naiset %	100	99	-			-	120
159 Muut sosiaalityön ammatit	944	1668	87,1	8296	62,7	7549	8407
MIEHET	242	313	61,0	7919	61,8	7391	8256
NAISET	702	1355	93,1	8384	62,2	7756	8430
naiset %	74	81	-			-	102
16 YMPÄRISTÖN- JA TERVEYDENSUOJELUTYÖ	1000	1026	90,9	10120	64,8	11331	9999
MIEHET	649	546	88,6	10368	65,2	11713	10196
NAISET	351	480	93,5	9837	67,0	10568	9787
naiset %	35	47	-			-	96
161 Ammattientarkastajat, terveys-tarkastajat	854	585	89,7	9626	59,2	11834	9374
MIEHET	588	336	86,9	9916	62,3	12110	9585
NAISET	266	249	93,6	9235	56,3	11076	9108
naiset %	31	43	-			-	95
1611 Terveys- ja työsuojelutarkastajat	847	584	89,7	9623	59,2	11834	9370
MIEHET	584	336	86,9	9916	62,4	12110	9585
NAISET	263	248	93,5	9226	56,3	11076	9098
naiset %	31	42	-			-	95
169 Muut ympäristön- ja terveydensuojelutyön ammatit	146	441	92,5	10775	61,1	10417	10804
MIEHET	61	210	91,4	11093	40,7	10743	11125
NAISET	85	231	93,5	10486	79,9	10026	10518
naiset %	58	52	-			-	95
17 PSYKOLOGIT	1147	1342	78,5	11452	56,4	11018	11570
MIEHET	268	306	73,2	11570	57,8	11533	11584
NAISET	879	1036	80,1	11416	56,0	10814	11566
naiset %	77	77	-			-	100
18 VAPAA-AIKATOIMI	2976	3338	100,0	7859	55,2	-	7859
MIEHET	1552	1810	100,0	7898	52,1	-	7898
NAISET	1424	1528	100,0	7814	58,7	-	7814
naiset %	58	58	-			-	102
1811 Nuorisotyön johto- ja suunnittelutehtävät	458	366	100,0	8671	58,7	-	8671
MIEHET	197	143	100,0	9067	57,9	-	9067
NAISET	261	223	100,0	8417	60,2	-	8417
naiset %	57	61	-			-	93
1812 Muu nuorisotyö	674	807	100,0	7233	55,7	-	7233
MIEHET	274	344	100,0	7005	50,2	-	7005
NAISET	400	463	100,0	7403	59,7	-	7403
naiset %	59	57	-			-	106
183 Urheilu- ja liikuntatyö	1177	1419	100,0	7826	53,0	-	7826
MIEHET	850	1081	100,0	7895	52,0	-	7895
NAISET	327	338	100,0	7605	54,7	-	7605
naiset %	28	24	-			-	96
1831 Urheilu- ja liikuntatyön johto- ja suunnittelu tehtävät	339	432	100,0	8947	60,6	-	8947
MIEHET	279	364	100,0	8988	59,3	-	8988
NAISET	60	68	100,0	8728	66,7	-	8728
naiset %	18	16	-			-	97
1832 Muu urheilu ja liikuntatyö	838	987	100,0	7335	48,7	-	7335
MIEHET	571	717	100,0	7340	47,6	-	7340
NAISET	267	270	100,0	7322	51,1	-	7322
naiset %	32	27	-			-	100

Taulukko 31. Julkisen sektorin kuukausipalkkaisten lukumäärät ja kokonaiskeskiansiot sekä niiden muutokset v:sta 1985, ammattiryhmän ja sukupuolen mukaan, kunta loka- ja valtio syyskuussa 1992

Ammattiryhmä Sukupuoli	Lukumäärä		Kunnan osuus lkm:stä %	Päätoimiset ansio mk/kk 1992	Ansion muutos % 92/85	Valtio ansio mk/kk	Kunta ansio mk/kk
	1985	1992					
184 Loma- ja virkistystoimi	410	367	100,0	7643	50,3	-	7643
MIEHET	127	116	100,0	7734	46,4	-	7734
NAISET	283	251	100,0	7600	52,1	-	7600
naiset %	69	68	-	-	-	-	98
1841 Loma- ja virkistystoiminnan johto- ja suunnittelutehtävät	315	250	100,0	7966	53,6	-	7966
MIEHET	74	49	100,0	8582	50,7	-	8582
NAISET	241	201	100,0	7816	55,4	-	7816
naiset %	77	80	-	-	-	-	91
2 HALLINNOLLINEN, TILINPÄIDOLLINEN JA KONTTORITEKNINEN TYÖ	81884	90631	43,4	9526	61,8	10075	8809
MIEHET	20922	24161	30,6	12598	56,9	12630	12525
NAISET	60962	66470	48,0	8410	63,2	8836	7948
naiset %	74	73	-	-	-	70	63
201 Valtion hallinnon johtavat toimihenkil.	6754	8795	-	15436	62,5	15436	-
MIEHET	4443	5417	-	16735	61,2	16735	-
NAISET	2311	3378	-	13353	71,1	13353	-
naiset %	34	38	-	-	-	80	-
2011 Keskushallinnon ylin johtohenkilöstö	1571	2307	-	19524	58,0	19524	-
MIEHET	1301	1622	-	20658	61,7	20658	-
NAISET	270	685	-	16839	62,5	16839	-
naiset %	17	30	-	-	-	82	-
2012 Piiri- ja paikallishall.ylin johtohenkil.	1642	2336	-	16586	63,7	16586	-
MIEHET	1253	1650	-	17414	66,6	17414	-
NAISET	389	686	-	14595	60,3	14595	-
naiset %	24	29	-	-	-	84	-
2013 Muut johtohenkilöt	2817	3251	-	12699	55,4	12699	-
MIEHET	1614	1774	-	13347	48,7	13347	-
NAISET	1203	1477	-	11921	67,9	11921	-
naiset %	43	45	-	-	-	89	-
2014 Esittelijät ja valmistelijat	724	901	-	11859	69,0	11859	-
MIEHET	275	371	-	12761	82,3	12761	-
NAISET	449	530	-	11228	59,7	11228	-
naiset %	62	59	-	-	-	88	-
202 Kunnallishallinnon joht. toimihenkilöt	5306	6033	100,0	14121	53,5	-	14121
MIEHET	3825	3596	100,0	15800	60,2	-	15800
NAISET	1481	2437	100,0	11644	55,3	-	11644
naiset %	28	40	-	-	-	-	74
2021 Hallinnon ylin johtohenkilöstö	526	598	100,0	22424	56,7	-	22424
MIEHET	518	556	100,0	22744	58,8	-	22744
NAISET	8	42	100,0	18183	36,3	-	18183
naiset %	2	7	-	-	-	-	80
2022 Laitosten ja virastojen ym.johtajat	298	435	100,0	15664	56,4	-	15664
MIEHET	226	296	100,0	17199	59,6	-	17199
NAISET	72	139	100,0	12395	62,5	-	12395
naiset %	24	32	-	-	-	-	72
2023 Hallinnollisissa yleisjohtotehtävissä toimiva henkilöstö	1675	1910	100,0	14655	48,4	-	14655
MIEHET	1257	1110	100,0	16265	57,3	-	16265
NAISET	418	800	100,0	12423	46,6	-	12423
naiset %	25	42	-	-	-	-	76
2024 Talusjohto	1017	1135	100,0	12953	56,8	-	12953
MIEHET	616	539	100,0	14194	62,4	-	14194
NAISET	401	596	100,0	11831	57,3	-	11831
naiset %	39	53	-	-	-	-	83
2025 Elinkeino- ja suunnittelutoiminta erityishenkilöstö	910	996	100,0	11554	43,9	-	11554
MIEHET	530	435	100,0	13137	49,3	-	13137
NAISET	380	561	100,0	10327	48,6	-	10327
naiset %	42	56	-	-	-	-	79
22 HENKILÖSTÖASIOIDEN HOITO	1618	2456	18,9	8875	53,3	8248	11560
MIEHET	546	618	24,1	9874	46,5	8598	13888
NAISET	1072	1838	17,2	8539	60,9	8140	10461
naiset %	66	75	-	-	-	95	75
221 Henkilöstöhallinnon hoitajat	393	609	64,9	11781	46,7	11261	12062
MIEHET	242	207	66,7	13596	58,5	12383	14203
NAISET	151	402	63,9	10846	51,8	10727	10913
naiset %	38	66	-	-	-	87	77

Taulukko 31. Julkisen sektorin kuukausipalkkaisten lukumäärät ja kokonaiskeskiansiot sekä niiden muutokset v:sta 1985, ammattiryhmän ja sukupuolen mukaan, kunta loka- ja valtio syyskuussa 1992

Ammattiryhmä Sukupuoli	Lukumäärä		Kunnan osuus lkm:stä%	Päätoimiset ansio mk/kk 1992	Ansion muutos% 92/85	Valtio ansio mk/kk	Kunta ansio mk/kk
	1985	1992					
2212 Henkilöstöhallinnon virkailijat	207	443	66,8	10562	46,3	10266	10710
MIEHET	87	101	74,3	11538	48,5	10399	11932
NAISET	120	342	64,6	10274	50,7	10237	10295
naiset %	58	77	-			98	86
222 Työnvälitysvirkailijat	1129	1655	0,7	7812	57,1	7797	10095
MIEHET	265	372	0,5	7814	54,5	7804	9772
NAISET	864	1283	0,7	7812	57,9	7795	10167
naiset %	77	78	-			100	104
2221 Työnvälityksen johtohenkilöt	141	315	3,2	8983	51,6	8964	9584
MIEHET	66	98	2,0	9027	49,2	9011	9772
NAISET	75	217	3,7	8963	54,0	8942	9537
naiset %	53	69	-			99	98
2222 Muut työnvälitysvirkailijat	988	1340	0,1	7537	55,8	7531	15201
MIEHET	199	274	-	7381	56,1	7381	-
NAISET	789	1066	0,1	7577	55,7	7570	15201
naiset %	80	80	-			103	-
23 TALOUS- JA TILINPITOTYÖ YM.	4045	3671	65,8	8681	55,4	9294	8363
MIEHET	451	343	53,4	11268	47,4	10269	12142
NAISET	3594	3328	67,1	8415	57,9	9152	8054
naiset %	89	91	-			89	66
231 Tilintarkastajat	200	207	57,5	11383	60,0	11092	11597
MIEHET	70	66	65,2	13376	52,0	12448	13872
NAISET	130	141	53,9	10450	68,4	10612	10310
naiset %	65	68	-			85	74
232 Tilinpitohenkilökunta	3718	3102	68,8	8481	53,8	9145	8179
MIEHET	345	239	48,1	10867	44,5	9776	12043
NAISET	3373	2863	70,5	8282	56,0	9053	7959
naiset %	91	92	-			93	66
2321 Kirjanpitokamreerit ym.	937	844	40,4	10174	48,3	10187	10153
MIEHET	269	177	41,8	11920	45,9	10150	14383
NAISET	668	667	40,0	9710	53,3	10197	8981
naiset %	71	79	-			100	62
2322 Muut kirjanpitäjät	2082	1759	77,9	7835	55,5	7830	7836
MIEHET	49	47	66,0	7654	57,6	7254	7861
NAISET	2033	1712	78,3	7840	55,5	7855	7835
naiset %	98	97	-			108	100
239 Muut talous- ja tilinpitotyön ammatit	127	362	45,0	8856	65,1	9223	8409
MIEHET	36	38	65,8	10131	54,0	11114	9619
NAISET	91	324	42,6	8707	78,3	9091	8189
naiset %	72	90	-			82	85
24 SIHTEERI-, KONEKIRJOITUSTYÖ JA MUUT TOIMISTOPALVELUT	50428	51453	53,6	7674	57,9	7870	7506
MIEHET	4628	4553	39,2	7920	44,8	8091	7653
NAISET	45800	46900	55,0	7651	59,4	7841	7496
naiset %	91	91	-			97	98
241 Osasto- ja toimistosihiteerit	7449	18911	26,5	8235	39,4	8267	8145
MIEHET	1165	1123	23,6	9070	29,3	8671	10363
NAISET	6284	17788	26,7	8182	43,5	8241	8022
naiset %	84	94	-			95	77
242 Toimistovirkailijat	29097	20490	67,3	7104	56,4	6892	7206
MIEHET	889	851	44,3	6563	52,0	6554	6574
NAISET	28208	19639	68,3	7127	56,7	6918	7224
naiset %	97	96	-			106	110
243 Tekstinkäsittelijät	2922	1757	69,3	7367	55,3	7664	7236
MIEHET	16	24	66,7	6384	49,9	6108	6521
NAISET	2906	1733	69,4	7381	55,5	7687	7245
naiset %	99	99	-			126	111
244 Toimistopalveluja suorittavat henkilöt	10960	10295	73,5	7833	55,7	8283	7671
MIEHET	2558	2555	44,0	7890	52,3	8264	7392
NAISET	8402	7740	83,2	7818	56,8	8305	7720
naiset %	77	75	-			100	104
2441 Toimistopalvelujen esimiehet	2784	2378	52,4	8651	53,8	9085	8256
MIEHET	619	608	15,8	9285	58,8	9336	9016
NAISET	2165	1770	65,0	8432	51,6	8877	8193
naiset %	78	74	-			95	91
2442 Palkanlaskijat	1530	1557	96,7	7786	57,7	9129	7741
MIEHET	91	52	92,3	8280	59,7	10755	8074
NAISET	1439	1505	96,9	7769	57,9	8990	7730
naiset %	94	97	-			84	96

Taulukko 31. Julkisen sektorin kuukausipalkkaisten lukumäärät ja kokonaiskeskiansiot sekä niiden muutokset v:sta 1985, ammattiryhmän ja sukupuolen mukaan, kunta loka- ja valtio syyskuussa 1992

Ammattiryhmä Sukupuoli	Lukumäärä		Kunnan osuus lkm:stä%	Päätoimiset ansio mk/kk 1992	Ansion muutos % 92/85	Valtio ansio mk/kk	Kunta ansio mk/kk
	1985	1992					
2443 Kirjaajat	352	248	42,3	8111	59,1	8508	7571
MIEHET	6	6	33,3	8177	56,2	8851	6829
NAISET	346	242	42,6	8110	59,2	8498	7585
naiset %	98	98	-			96	111
2444 Muut toimistopalveluja suor. henkilöt	3729	3500	94,0	7645	62,6	7928	7627
MIEHET	84	106	50,9	7908	71,8	9155	6707
NAISET	3645	3394	95,3	7637	62,4	7527	7643
naiset %	98	97	-			82	114
2445 Vahtimestarit	2565	2612	54,2	7343	49,6	7524	7190
MIEHET	1758	1783	51,9	7386	48,8	7555	7230
NAISET	807	829	59,3	7249	51,6	7443	7116
naiset %	31	32	-			99	98
25 ATK-ALAAAN KUULUVA TYÖ YM.	2969	4362	35,7	11591	64,4	11785	11242
MIEHET	1538	2642	36,6	12241	54,0	12490	11807
NAISET	1431	1720	34,4	10593	74,1	10738	10318
naiset %	48	39	-			86	87
252 Atk-suunnittelijat ja ohjelmoijat	1627	2665	28,6	12218	57,0	12469	11590
MIEHET	1017	1709	25,9	12389	54,7	12662	11611
NAISET	610	956	33,3	11912	60,9	12087	11561
naiset %	37	36	-			95	100
2521 Johtavat suunnittelijat ja ohjelmoijat	1357	2489	27,8	12415	52,0	12681	11725
MIEHET	888	1620	25,4	12558	50,3	12848	11705
NAISET	469	869	32,3	12149	55,6	12339	11753
naiset %	35	35	-			96	100
2522 Muut suunnittelijat ja ohjelmoijat	270	176	39,2	9431	61,1	8908	10243
MIEHET	129	89	36,0	9324	65,3	8717	10405
NAISET	141	87	42,5	9541	57,7	9125	10103
naiset %	52	49	-			105	97
253 Tietokoneiden käyttötehtävissä toimivat henkilöt	1194	1144	41,9	9527	61,3	9326	9804
MIEHET	433	597	54,6	10587	42,3	10406	10737
NAISET	761	547	28,0	8369	66,4	8584	7816
naiset %	64	48	-			82	73
2531 Käyttöpuolen esimiehet	181	313	39,6	11362	38,0	10822	12187
MIEHET	131	217	50,2	12224	36,0	11801	12642
NAISET	50	96	15,6	9416	50,7	9516	8874
naiset %	28	31	-			81	70
2532 Operaattorit	508	685	44,8	9123	46,7	9001	9272
MIEHET	293	372	57,5	9723	42,4	9576	9832
NAISET	215	313	29,7	8409	56,1	8589	7984
naiset %	42	46	-			90	81
2533 Atk-kirjoittajat	505	146	32,9	7485	57,4	7697	7053
MIEHET	9	8	37,5	6354	29,3	6512	6089
NAISET	496	138	32,6	7551	58,9	7761	7117
naiset %	98	95	-			119	117
259 Muut atk-alan ammatit	67	203	56,2	8541	47,9	8813	8329
MIEHET	18	62	67,7	8644	29,4	8319	8799
NAISET	49	141	51,1	8496	56,1	8956	8054
naiset %	73	69	-			108	92
26 YHTEISKUNTATIEEELLINEN YM. SELVITYSTÖ	4674	7073	2,3	11838	55,5	11885	9862
MIEHET	2882	4240	1,1	12380	53,3	12382	12207
NAISET	1792	2833	4,1	11028	60,4	11118	8912
naiset %	38	40	-			90	73
261 Tutkijat ja suunnittelijat	3871	6157	1,9	12383	53,7	12421	10509
MIEHET	2530	3788	1,0	12898	53,2	12896	13050
NAISET	1341	2369	3,5	11561	56,6	11640	9331
naiset %	35	38	-			90	72
262 Avustavat selvitystyöntekijät	794	903	4,0	8123	48,3	8133	7876
MIEHET	347	445	1,6	7957	42,0	7947	8569
NAISET	447	458	6,3	8284	54,0	8323	7709
naiset %	56	51	-			105	90
29 MUU HALLINNOLLINEN, TILINPÄÄLLÖNEN JA KONTT. TEKNINEN TYÖ	5950	6613	15,6	8733	51,2	8767	8549
MIEHET	2522	2653	24,7	9424	53,3	9651	8731
NAISET	3428	3960	9,5	8270	50,2	8274	8232
naiset %	58	60	-			86	94

Taulukko 31. Julkisen sektorin kuukausipalkkaisten lukumäärät ja kokonaiskeskiansiot sekä niiden muutokset v:sta 1985, ammattiryhmän ja sukupuolen mukaan, kunta loka- ja valtio syyskuussa 1992

Ammattiryhmä Sukupuoli	Lukumäärä		Kunnan osuus lkm:stä %	Päätoimiset ansio mk/kk 1992	Ansion muutos % 92/85	Valtio ansio mk/kk	Kunta ansio mk/kk
	1985	1992					
295 Verotustehtävät/verovirkailijat	3851	4526	0,0	8813	50,0	8813	10183
MIEHET	933	1121	-	10389	50,0	10389	-
NAISET	2918	3405	0,0	8294	49,7	8294	10183
naiset %	76	75	-			80	-
2951 Verotarkastajat	561	626	0,2	12492	66,0	12496	10183
MIEHET	379	394	-	12989	67,5	12989	-
NAISET	182	232	0,4	11647	65,3	11653	10183
naiset %	32	37	-			90	-
2952 Verovalmistelijat ym.	2577	3096	20,1	7757	43,1	7757	-
MIEHET	335	362	8,1	7560	27,0	7560	-
NAISET	2242	2734	21,9	7783	45,7	7783	-
naiset %	87	88	-			103	-
297 Isännöitsijät ja varastopäälliköt	381	442	38,0	9981	50,2	9509	10751
MIEHET	350	384	36,2	10133	51,0	9657	10973
NAISET	31	58	50,0	8974	53,2	8263	9685
naiset %	8	13	-			86	88
298 Varastonhoitajat	1684	1605	51,2	8160	52,5	8241	8082
MIEHET	1229	1131	44,2	8214	52,6	8335	8062
NAISET	455	474	67,9	8029	52,3	7851	8114
naiset %	27	30	-			94	101
3 KAUPALLINEN TYÖ	445	1394	15,1	9663	79,5	9898	8344
MIEHET	134	446	13,2	12169	75,3	12483	10107
NAISET	311	948	16,0	8483	80,1	8641	7659
naiset %	70	68	-			69	76
311 Mainonta- ja myyntityön johto	48	560	6,3	12411	38,9	12435	12056
MIEHET	40	327	6,4	13326	46,8	13355	12903
NAISET	8	233	6,0	11129	35,7	11150	10785
naiset %	17	42	-			83	84
312 Muu kaupallinen työ	397	834	21,1	7817	57,8	7873	7606
MIEHET	94	119	31,9	8991	49,0	9193	8562
NAISET	303	715	19,3	7621	65,0	7688	7342
naiset %	76	86	-			84	86
4 MAA- JA METSÄTALOUS,, KALASTUSTYÖ	5201	8582	86,6	7388	58,5	7981	7295
MIEHET	2382	4450	81,4	7499	49,2	8107	7360
NAISET	2819	4132	92,2	7268	67,0	7660	7234
naiset %	54	48	-			94	98
40 MAATILATALOUS JA ELÄINTENHOITO	3995	7279	95,5	7171	65,4	7748	7144
MIEHET	1380	3384	95,8	7103	62,1	7831	7071
NAISET	2615	3895	95,3	7231	67,7	7684	7208
naiset %	65	54	-			98	102
402 Maataloustyöntekijät,eläintenhoitajat	3895	7178	96,1	7144	66,3	7575	7127
MIEHET	1293	3306	97,1	7060	65,0	7481	7047
NAISET	2602	3872	95,3	7217	67,7	7624	7197
naiset %	67	54	-			102	102
41 PUUTARHA- JA PUISTOTYÖ	517	543	65,6	8692	55,2	7940	9087
MIEHET	367	357	73,7	9142	54,7	8442	9393
NAISET	91	141	50,4	8378	57,2	7897	8852
naiset %	21	31	-			87	92
42 RIISTANHOITO JA METSÄSTYS SEKÄ KALASTUS	112	197	2,5	8629	50,1	8612	9271
MIEHET	92	166	3,0	8657	46,5	8638	9271
NAISET	20	31	-	8480	69,4	8480	-
naiset %	18	16	-			98	-
44 Metsätyö	520	502	11,0	8056	41,7	7898	9338
MIEHET	486	482	10,4	8086	40,7	7927	9457
NAISET	34	20	25,0	7340	51,5	7070	8152
naiset %	7	4	-			89	86
441 Työnjohtajat	509	350	14,0	8718	52,4	8532	9865
MIEHET	475	345	12,8	8727	50,9	8532	10060
NAISET	34	5	100,0	8152	68,2	-	8152
naiset %	7	1	-			-	81

Taulukko 31. Julkisen sektorin kuukausipalkkaisten lukumäärät ja kokonaiskeskiansiot sekä niiden muutokset v:sta 1985, ammattiryhmän ja sukupuolen mukaan, kunta loka- ja valtio syyskuussa 1992

Ammattiryhmä Sukupuoli	Lukumäärä		Kunnan osuus lkm:stä %	Päätoimiset ansio mk/kk 1992	Ansion muutos% 92/85	Valtio ansio mk/kk	Kunta ansio mk/kk
	1985	1992					
6 KULJETUS- JA LIIKENNETYÖ	49507	37415	13,3	9027	61,6	9063	8792
MIEHET	32717	26646	12,3	9472	58,1	9468	9501
NAISET	16790	10769	15,6	7925	65,1	8021	7411
naiset %	34	29	-			85	78
60 MERIPÄÄLLYSTÖTYÖ	1091	952	12,9	14752	60,9	14996	13102
MIEHET	1087	945	12,5	14750	60,9	14998	13009
NAISET	4	7	71,4	-	-	-	-
naiset %	0	1	-			-	-
6022 Luotsit	521	486	-	15222	54,7	15222	-
MIEHET	520	485	-	15222	54,8	15222	-
NAISET	1	1	-	-	-	-	-
naiset %	0	0	-			-	-
6032 Konemestarit	274	208	33,2	12929	66,8	12988	12811
MIEHET	272	207	32,9	12926	66,4	12988	12799
NAISET	2	1	-	-	-	-	-
naiset %	1	0	-			-	-
61 KANSI-JA KONEMIEHISTÖTYÖ	1410	1027	45,0	8516	51,5	9446	7378
MIEHET	1391	1016	44,8	8526	51,4	9455	7380
NAISET	19	11	63,6	7583	57,6	8138	7266
naiset %	1	1	-			86	98
611 Kansimiehistö ja pienten alust.kulj.	266	227	7,0	10140	68,9	10131	10261
MIEHET	264	227	7,0	10140	68,9	10131	10261
NAISET	2	-	-	-	-	-	-
naiset %	1	-	-			-	-
612 Konemiehistö	1144	800	55,8	8055	45,6	9038	7275
MIEHET	1127	789	55,6	8062	45,4	9048	7275
NAISET	17	11	63,6	7583	61,1	8138	7266
naiset %	1	1	-			90	100
63 VETURIN- JA MOOTTORI- VAUNUN KULJETUSTYÖ	3300	2530	-	11317	64,1	11317	-
MIEHET	3300	2530	-	11317	64,1	11317	-
NAISET	-	-	-	-	-	-	-
naiset %	-	-	-			-	-
631 Veturinkuljettajat ym. (ml..metrojunankuljettajat.)	1842	1648	-	12198	58,9	12198	-
MIEHET	1842	1648	-	12198	58,9	12198	-
NAISET	-	-	-	-	-	-	-
naiset %	-	-	-			-	-
639 Muut veturin- ja moottorivaunun- kuljetustyön ammatit	1458	882	-	9672	63,5	9672	-
MIEHET	1458	882	-	9672	63,5	9672	-
NAISET	-	-	-	-	-	-	-
naiset %	-	-	-			-	-
64 TIELIIKENNETYÖ	6589	6290	34,9	8967	49,4	8611	9632
MIEHET	6425	6056	33,0	8944	48,9	8618	9606
NAISET	164	234	84,2	9567	60,2	7833	9892
naiset %	2	4	-			91	103
641 Moottoriajoneuvon- ja raitiovaununkuljettajat	6515	6217	35,2	8980	49,2	8619	9645
MIEHET	6353	5985	33,3	8957	48,8	8627	9618
NAISET	162	232	84,1	9581	59,7	7833	9912
naiset %	2	4	-			91	103
65 LIIKENTEEN JOHTO- JA LIIKENNETTÄ PALV. TYÖ	10084	7200	8,6	10472	68,0	10431	10903
MIEHET	9282	6580	7,9	10484	68,0	10427	11150
NAISET	802	620	16,3	10344	68,1	10482	9631
naiset %	8	9	-			101	86
651 Satamaliikenteen johto	212	191	100,0	11823	60,2	-	11823
MIEHET	211	190	100,0	11825	59,9	-	11825
NAISET	1	1	-	-	-	-	-
naiset %	0	1	-			-	-
652 Ilmaliikenteen johto	361	401	0,7	16874	91,0	16910	12090
MIEHET	225	256	1,2	19666	94,3	19756	12090
NAISET	136	145	-	11944	78,0	11944	-
naiset %	38	36	-			60	-
6521 Lennonjohtajat ym.	356	388	0,3	17016	91,8	17023	14576
MIEHET	221	246	0,4	19954	95,9	19976	14576
NAISET	135	142	-	11926	77,6	11926	-
naiset %	38	37	-			60	-

Taulukko 31. Julkisen sektorin kuukausipalkkaisten lukumäärät ja kokonaiskeskiansiot sekä niiden muutokset v:sta 1985, ammattiryhmän ja sukupuolen mukaan, kunta loka- ja valtio syyskuussa 1992

Ammattiryhmä Sukupuoli	Lukumäärä		Kunnan osuus lkm:stä %	Päätoimiset ansio mk/kk 1992	Ansion muutos% 92/85	Valtio ansio mk/kk	Kunta ansio mk/kk
	1985	1992					
654 Rautatieliikenteen johto	1342	1426	10,2	11166	59,5	11235	10564
MIEHET	1052	1167	9,3	11301	59,5	11329	11033
NAISET	290	259	14,3	10556	57,9	10785	9181
naiset %	22	18	-			-	83
6541 Asemapäälliköt ym.	835	689	10,4	11790	55,9	11788	11810
MIEHET	653	532	12,6	12068	56,7	12092	11907
NAISET	182	157	3,2	10846	53,6	10857	10513
naiset %	22	23	-			-	88
6542 Liikenneohjaajat ym.	507	737	10,0	10583	74,2	10720	9351
MIEHET	399	635	6,6	10659	75,3	10731	9639
NAISET	108	102	31,4	10109	67,0	10629	8973
naiset %	21	14	-			-	93
655 Juna- ja asemamiehet	7698	4775	0,1	9638	62,7	9640	7626
MIEHET	7474	4650	0,1	9666	63,0	9668	7626
NAISET	224	125	-	8578	51,5	8578	-
naiset %	3	3	-			-	-
6551 Konduktöörit ym.	2136	2359	-	9886	49,2	9886	-
MIEHET	2063	2300	-	9911	49,1	9911	-
NAISET	73	59	-	8886	50,4	8886	-
naiset %	3	3	-			-	-
6552 Asemamiehet ym.	5562	2416	0,2	9396	66,2	9399	7626
MIEHET	5411	2350	0,2	9427	66,6	9430	7626
NAISET	151	66	-	8303	49,8	8303	-
naiset %	3	3	-			-	-
66 POSTI- JA TIETOLIKENNETYÖ	13078	7886	12,7	8277	61,8	8381	7559
MIEHET	1930	1353	3,5	9351	61,0	9358	9177
NAISET	11148	6533	14,6	8054	61,2	8153	7479
naiset %	85	83	-			87	81
661 Postiasemanhoitajat	2105	1241	0,2	8794	70,5	8794	8715
MIEHET	275	165	0,6	9530	39,9	9529	9792
NAISET	1830	1076	0,1	8681	76,8	8682	7637
naiset %	87	87	-			91	78
662 Posti- ja teleliikent.muut virkamiehet	6754	4523	0,3	8304	54,8	8304	8281
MIEHET	1259	1087	0,6	9243	53,7	9246	8638
NAISET	5495	3436	0,2	8007	53,5	8007	7924
naiset %	81	76	-			87	92
663 Puhelinvaihteenhoitajat	2338	1574	56,4	7581	48,9	7893	7340
MIEHET	11	15	53,3	7081	51,1	7500	6715
NAISET	2327	1559	56,4	7586	49,0	7897	7346
naiset %	100	99	-			105	109
664 Sähköttäjät	709	332	1,5	8846	60,1	8795	12164
MIEHET	107	51	9,8	11484	59,0	11410	12164
NAISET	602	281	-	8367	60,2	8367	-
naiset %	85	85	-			73	-
669 Muut posti- ja tietoliik.työn ammatit	1172	216	43,5	8931	162,0	8677	9261
MIEHET	278	35	77,1	9743	187,3	10733	9450
NAISET	894	181	37,0	8774	156,9	8533	9185
naiset %	76	84	-			79	97
67 POSTINKANTAJAT JA LEHDENJAK.	13384	10944	4,9	7649	62,8	7764	5425
MIEHET	8757	7631	1,6	7898	56,5	7938	5408
NAISET	4627	3313	12,6	7076	75,1	7313	5430
naiset %	35	30	-			92	100
671 Postinkantajat ja -lajittelijat	10765	10353	-	7771	58,0	7771	-
MIEHET	7595	7486	-	7944	52,5	7944	-
NAISET	3170	2867	-	7321	73,2	7321	-
naiset %	29	28	-			92	-
679 Muut postinkantoalan ammatit	1005	581	92,3	5473	58,2	6047	5425
MIEHET	200	137	86,9	5425	58,7	5541	5408
NAISET	805	444	93,9	5488	58,1	6384	5430
naiset %	80	76	-			115	100
69 MUU KULJETUS- JA LIKENNETYÖ	569	565	5,1	9402	45,6	9434	8800
MIEHET	543	529	4,7	9481	45,7	9523	8643
NAISET	26	36	11,1	8234	53,7	8041	9780
naiset %	5	6	-			84	113
692 Kanavan- ja lossinhoitajat, satama- vartijat	444	369	4,1	9753	45,3	9718	10568
MIEHET	428	351	3,7	9774	45,0	9753	10326
NAISET	16	18	11,1	9331	55,2	8980	12142
naiset %	4	5	-			92	118

Taulukko 31. Julkisen sektorin kuukausipalkkaisten lukumäärät ja kokonaiskeskiansiot sekä niiden muutokset v:sta 1985, ammattiryhmän ja sukupuolen mukaan, kunta loka- ja valtio syyskuussa 1992

Ammattiryhmä Sukupuoli	Lukumäärä		Kunnan osuus lkm:stä%	Päätoimiset ansio mk/kk 1992	Ansion muutos% 92/85	Valtio ansio mk/kk	Kunta ansio mk/kk	
	1985	1992						
7 TEOLLINEN TYÖ 1		8451	8091	21,8	8867	51,5	8961	8530
MIEHET		7915	7558	19,1	8999	51,4	9028	8876
NAISET		536	533	59,3	6992	55,5	7061	6945
naiset %		6	7	-			78	78
75 KONEPAJA- JA RAK.METALLITYÖ		3856	3565	15,5	9312	56,2	9261	9590
MIEHET		3732	3465	15,7	9372	55,9	9329	9603
NAISET		124	100	10,0	7227	62,5	7041	8902
naiset %		3	3	-			75	-
752 Koneenasentajat ym.		1440	1598	6,8	9437	57,4	9469	8998
MIEHET		1435	1589	6,8	9449	57,5	9482	9001
NAISET		5	9	11,1	-	-	-	-
naiset %		0	1	-			-	-
753 Koneen- ja moottorinkorjaajat		1657	1330	15,4	9000	53,9	8976	9129
MIEHET		1546	1246	16,0	9127	53,5	9124	9143
NAISET		111	84	7,1	7103	60,0	6982	8673
naiset %		7	6	-			77	95
755 Putkityöntekijät		252	218	77,5	10430	57,1	9636	10660
MIEHET		251	217	77,4	10428	57,0	9636	10659
NAISET		1	1	-	-	-	-	-
naiset %		-	-	-			-	-
759 Muut konepaja- ja rakennusmetalli- työn ammatit		285	213	25,4	9218	53,1	9128	9484
MIEHET		278	207	25,1	9243	52,4	9152	9515
NAISET		7	6	-	-	-	-	-
naiset %		2	3	-			-	-
76 SÄHKÖTYÖ		1886	1560	30,4	9862	55,9	10022	9495
MIEHET		1813	1482	30,7	9991	56,2	10187	9549
NAISET		73	78	24,4	7407	62,4	7145	8219
naiset %		4	5	-			70	86
761 Sähköasentajat		1266	1046	32,5	10190	56,7	10473	9603
MIEHET		1250	1026	32,0	10224	56,7	10497	9643
NAISET		16	20	60,0	8452	71,9	8368	8508
naiset %		1	2	-			80	88
77 PUUTYÖ		468	337	49,3	8531	56,5	8884	8167
MIEHET		466	336	49,1	8538	56,5	8884	8180
NAISET		2	1	-	-	-	-	-
naiset %		0	0	-			-	-
770 Puutyöntekijät ym.		468	337	49,3	8531	56,5	8884	8167
MIEHET		466	336	49,1	8538	56,5	8884	8180
NAISET		2	1	-	-	-	-	-
naiset %		0	0	-			-	-
79 RAKENNUSTYÖ		1680	2217	11,9	7734	40,8	7954	6104
MIEHET		1668	2106	8,9	7797	41,9	7975	5985
NAISET		12	111	68,5	6532	33,8	6818	6400
naiset %		1	5	-			85	107
792 Muu maa- ja vesirakennus ja kunnossapitotyö		768	1238	0,2	7130	39,8	7132	6691
MIEHET		758	1208	0,2	7143	40,0	7144	6691
NAISET		10	30	-	6625	35,1	6625	-
naiset %		1	2	-			93	-
8 TEOLLINEN TYÖ 2		4845	5382	57,7	8233	55,7	8332	8161
MIEHET		3534	4122	54,1	8624	54,2	8510	8721
NAISET		1311	1260	69,5	6955	55,7	7459	6734
naiset %		27	23	-			88	77
80 GRAAFINEN TYÖ		512	501	67,5	7762	56,9	8486	7412
MIEHET		138	146	50,0	8472	52,5	8851	8092
NAISET		374	355	74,6	7470	58,3	8190	7225
naiset %		73	71	-			93	89
86 KIINTEIDEN KONEIDEN KÄYTTÖTYÖ (ENERGIA- JA VESIHUOLTO YM.)		374	372	97,8	9765	55,5	7710	9810
MIEHET		371	361	97,8	9810	55,8	7710	9858
NAISET		3	11	100,0	8274	93,9	-	8274
naiset %		1	3	-			-	84
872 Rakennuskoneen kuljettajat ym.		1196	923	5,4	9549	62,7	9468	10966
MIEHET		1196	923	5,4	9549	62,7	9468	10966
NAISET		-	-	-	-	-	-	-
naiset %		-	-	-			-	-

Taulukko 31. Julkisen sektorin kuukausipalkkaisten lukumäärät ja kokonaiskeskiansiot sekä niiden muutokset v:sta 1985, ammattiryhmän ja sukupuolen mukaan, kunta loka- ja valtio syyskuussa 1992

Ammattiryhmä Sukupuoli	Lukumäärä		Kunnan osuus lkm:stä%	Päätoimiset ansio mk/kk 1992	Ansion muutos% 92/85	Valtio ansio mk/kk	Kunta ansio mk/kk
	1985	1992					
88 PAKKAUS- VARASTO- JA KUORMAUSTYÖ	1731	1563	37,7	7016	53,0	7163	6775
MIEHET	959	932	24,1	7072	50,9	7161	6792
NAISET	772	631	57,7	6935	55,5	7168	6764
naiset %	45	40	-			100	100
89 SEKATYÖ	467	1549	97,8	8104	60,9	7547	8116
MIEHET	330	1302	99,2	8467	52,9	6583	8482
NAISET	137	247	90,3	6190	61,7	7949	6000
naiset %	29	16	-			121	71
9 PALVELUTYÖ YM.	75733	75217	57,8	8576	53,9	10068	7485
MIEHET	33167	32924	30,0	10332	51,4	11028	8712
NAISET	42566	42293	79,3	7209	56,8	7537	7124
naiset %	56	56	-			68	82
90 SIVIILIVARTIOINTI- JA SUOJELUTYÖ	17280	17522	28,4	10532	50,9	10849	9731
MIEHET	16315	16165	27,2	10681	51,2	10972	9899
NAISET	965	1357	42,4	8765	55,7	8997	8449
naiset %	6	8	-			82	85
901 Palomiehet ym.	3628	4063	98,9	10001	56,7	10574	9995
MIEHET	3618	4056	98,9	10003	56,6	10574	9997
NAISET	10	7	100,0	8906	64,8	-	8906
naiset %	0	0	-			-	89
9011 Palopäälliköt	418	417	99,8	12468	63,6	11349	12470
MIEHET	415	417	99,8	12468	63,1	11349	12470
NAISET	3	-	-	-	-	-	-
naiset %	1	-	-			-	-
9013 Palomiehet	2820	3225	98,9	9489	55,6	10291	9480
MIEHET	2819	3223	98,9	9489	55,7	10291	9480
NAISET	1	2	-	-	-	-	-
naiset %	0	0	-			-	-
902 Nuohoojat	85	66	100,0	7360	43,7	-	7360
MIEHET	85	66	100,0	7360	43,7	-	7360
NAISET	-	-	-	-	-	-	-
naiset %	-	-	-			-	-
903 Poliisit	7711	7804	0,1	11477	45,8	11473	15058
MIEHET	7549	7421	0,1	11575	46,6	11571	15058
NAISET	162	383	-	9580	39,7	9580	-
naiset %	2	5	-			83	-
9031 Komisarit ym.	397	476	-	15865	64,1	15865	-
MIEHET	396	474	-	15854	64,0	15854	-
NAISET	1	2	-	-	-	-	-
naiset %	0	0	-			-	-
9032 Muut poliisit	7314	7328	0,1	11192	44,0	11188	15058
MIEHET	7153	6947	0,1	11283	44,7	11278	15058
NAISET	161	381	-	9533	39,4	9533	-
naiset %	2	5	-			85	-
904 Tullivartijat ja rajavartijat	3097	2849	0,5	10050	56,1	10037	12424
MIEHET	3027	2636	0,6	10214	58,1	10202	12424
NAISET	70	213	-	8016	49,6	8016	-
naiset %	2	7	-			79	-
9041 Tullivalv.esim. ja satamatarkastajat	135	148	9,5	12233	59,2	12181	12726
MIEHET	135	142	5,29	12277	59,7	12228	12726
NAISET	-	6	-	-	-	-	-
naiset %	-	4	-			-	-
9043 Raja- ja merivartijat	1826	1747	-	10125	58,5	10125	-
MIEHET	1826	1746	-	10127	58,6	10127	-
NAISET	-	1	-	-	-	-	-
naiset %	-	0	-			-	-
905 Vanginvartijat ym.	1451	1481	-	9615	52,8	9615	-
MIEHET	1360	1341	-	9680	53,4	9680	-
NAISET	91	140	-	8996	50,3	8996	-
naiset %	6	9	-			93	-
9052 Vanginvartijat	1408	1419	-	9543	52,1	9543	-
MIEHET	1321	1283	-	9607	52,6	9607	-
NAISET	87	136	-	8938	49,9	8938	-
naiset %	6	10	-			93	-
906 Muut vartijat (siviilitehtävät)	591	532	28,2	8853	56,6	9037	8384
MIEHET	499	419	18,1	9183	58,2	9086	9621
NAISET	92	113	65,5	7627	57,6	8603	7113
naiset %	16	21	-			95	74

Taulukko 31. Julkisen sektorin kuukausipalkkaisten lukumäärät ja kokonaiskeskiansiot sekä niiden muutokset v:sta 1985, ammattiryhmän ja sukupuolen mukaan, kunta loka- ja valtio syyskuussa 1992

Ammattiryhmä Sukupuoli	Lukumäärä		Kunnan osuus lkm:stä%	Päätoimiset ansio mk/kk 1992	Ansion muutos% 92/85	Valtio ansio mk/kk	Kunta ansio mk/kk
	1985	1992					
909 Muut vartiointi- ja suojelutyön ammatit	717	727	97,7	8638	57,2	9126	8626
MIEHET	177	226	95,6	8613	46,6	9141	8588
NAISET	540	501	98,6	8649	61,0	9104	8642
naiset %	75	69	-			100	101
91 HOTELLI-, RAVINTOLA- JA SUURTA- LOUSTYÖ	24205	25787	87,4	7316	56,5	7506	7288
MIEHET	298	665	75,0	7509	41,4	7878	7386
NAISET	23907	25122	87,7	7311	56,6	7487	7286
naiset %	99	97	-			95	99
911 Suurtalouksien hoitajat	3047	2985	79,6	8089	54,0	8194	8063
MIEHET	80	111	85,6	9927	38,8	8817	10115
NAISET	2967	2874	79,4	8018	54,1	8177	7977
naiset %	97	96	-			93	79
912 Kokit, keittäjät ja kylmäköt	5762	6045	85,4	7610	58,4	7748	7587
MIEHET	75	141	51,1	7914	55,2	8155	7682
NAISET	5687	5904	86,2	7603	58,3	7714	7585
naiset %	99	98	-			95	99
913 Keittiöapulaiset ym.	14933	15805	91,5	7026	56,0	6813	7046
MIEHET	120	368	83,7	6415	57,3	6625	6374
NAISET	14813	15437	91,7	7041	56,2	6822	7061
naiset %	99	98	-			103	111
914 Tarjoilutyö sekä hotelli- ja ravintolapalvelutyö	455	952	55,8	7830	63,1	8218	7522
MIEHET	15	45	53,3	9216	67,4	9832	8677
NAISET	440	907	55,9	7761	62,5	8133	7467
naiset %	97	95	-		92,6	83	86
9141 Hovimestarit	16	361	6,4	8288	33,1	8081	11327
MIEHET	7	18	38,9	11343	69,9	10741	12289
NAISET	9	343	4,7	8127	38,4	7991	10906
naiset %	56	95	-			74	89
9142 Tarjoilijat ja baarimestarit	198	253	90,1	7769	57,2	8556	7682
MIEHET	6	15	60,0	7835	61,4	8645	7296
NAISET	192	238	92,0	7764	57,0	8528	7698
naiset %	97	94	-			99	106
9143 Muut tarjoilu- ja palvelutyöntekijät	241	338	82,8	7386	60,9	8871	7079
MIEHET	2	12	66,7	7753	131,9	9115	7072
NAISET	239	326	83,4	7373	60,3	8853	7079
naiset %	99	96	-			97	100
93 KIINTEISTÖNHOITO JA SIVOUSTYÖ	22326	20974	72,6	7151	54,6	7344	7079
MIEHET	6414	6324	78,6	7827	51,0	7919	7802
NAISET	15912	14650	70,0	6860	55,9	7168	6728
naiset %	71	70	-			91	86
931 Kiinteistötyöntekijät	6727	6400	78,3	7812	51,9	7918	7782
MIEHET	6050	5886	78,0	7878	51,8	7969	7853
NAISET	677	514	81,7	7051	49,3	7221	7013
naiset %	10	8	-			91	89
932 Siivoojat ja siivoustyönjohtajat	14927	13873	68,6	6843	56,1	7161	6698
MIEHET	94	186	70,4	6510	36,0	6740	6413
NAISET	14833	13687	68,6	6848	56,3	7166	6702
naiset %	99	99	-			106	105
9321 Siivoustyön johtajat	566	1132	47,6	7803	53,3	7503	8134
MIEHET	24	33	42,4	7950	37,3	7486	8580
NAISET	542	1099	47,8	7799	54,1	7503	8122
naiset %	96	97	-			100	95
9322 Siivoojat	14361	12741	70,5	6758	55,2	7107	6612
MIEHET	70	153	76,5	6199	39,5	6347	6154
NAISET	14291	12588	70,4	6765	55,3	7115	6618
naiset %	100	99	-			112	108
939 Muut kiinteistöhoito ja siivoustyön amatit	672	701	100,0	7221	49,6	-	7221
MIEHET	270	252	100,0	7600	47,2	-	7600
NAISET	402	449	100,0	7008	52,3	-	7008
naiset %	60	64	-			-	92
94 HYGIENIA JA KAUNEUDENHOITO	72	83	95,2	7380	59,6	7437	7377
MIEHET	-	-	-	-	-	-	-
NAISET	72	83	95,2	7380	59,6	7437	7377
naiset %	100	100	-			-	-
941 Parturi- ja kauneudenhoitotyöntekijät	10	18	100,0	7663	48,3	-	7663
MIEHET	-	-	-	-	-	-	-
NAISET	10	18	100,0	7663	48,3	-	7663
naiset %	100	100	-			-	-

Taulukko 31. Julkisen sektorin kuukausipalkkaisten lukumäärät ja kokonaiskeskiansio sekä niiden muutokset v:sta 1985, ammattiryhmän ja sukupuolen mukaan, kunta loka- ja valtio syyskuussa 1992

Ammattiryhmä Sukupuoli	Lukumäärä		Kunnan osuus ikm:stä%	Päätoimiset ansio mk/kk 1992	Ansion muutos% 92/85	Valtio ansio mk/kk	Kunta ansio mk/kk
	1985	1992					
95 PESU- JA SILITYSTYÖ	1152	741	85,0	6691	50,8	6890	6656
MIEHET	36	31	51,6	7105	48,4	6948	7251
NAISET	1116	710	86,5	6673	50,8	6880	6640
naiset %	97	96	-			99	92
951 Pesulatyöntekijät	1025	636	85,4	6716	51,6	6942	6678
MIEHET	28	22	59,1	7185	48,8	7412	7028
NAISET	997	614	86,3	6700	51,6	6892	669
naiset %	97	97	-			93	95
9512 Pesijät ja mankeloijat	919	559	84,4	6628	51,5	6924	6573
MIEHET	23	18	50,0	6673	45,4	7412	5934
NAISET	896	541	85,6	6626	51,6	6868	6586
naiset %	97	97	-			93	111
97 SOTILASTYÖ	10658	10074	-	11513	54,6	11513	-
MIEHET	10082	9711	-	11591	53,6	11591	-
NAISET	576	363	-	9433	63,3	9433	-
naiset %	5	4	-			81	-
971 Upseerit ja ylemmät toimiupseerit sekä virka-asemaltaan heihin rinnast.	3273	3519	-	13906	52,5	13906	-
MIEHET	3273	3519	-	13906	52,5	13906	-
NAISET	-	-	-	-	-	-	-
naiset %	-	-	-	-	-	-	-
9712 Esiupseerit	981	1044	-	17248	56,7	17248	-
MIEHET	981	1044	-	17248	56,7	17248	-
NAISET	-	-	-	-	-	-	-
naiset %	-	-	-	-	-	-	-
9713 Ylemmät toimiupseerit	2273	2456	-	12378	50,2	12378	-
MIEHET	2273	2456	-	12378	50,2	12378	-
NAISET	-	-	-	-	-	-	-
naiset %	-	-	-	-	-	-	-
972 Alemmat toimiupseerit	5270	4409	-	9876	49,1	9876	-
MIEHET	5270	4409	-	9876	49,1	9876	-
NAISET	-	-	-	-	-	-	-
naiset %	-	-	-	-	-	-	-
973 Värätyt	1371	1319	-	9385	59,7	9385	-
MIEHET	795	960	-	9351	57,2	9351	-
NAISET	576	359	-	9475	64,0	9475	-
naiset %	42	27	-			101	-
974 Sotilastekninen henkilöstö	737	819	-	13523	52,3	13523	-
MIEHET	737	819	-	13523	52,3	13523	-
NAISET	-	-	-	-	-	-	-
naiset %	-	-	-	-	-	-	-

Palkat - sarjan julkaisut 1993

Yhteyshenkilöt

Puh.vaihde (90) 17 341

Julkinen sektori:

Julkisen sektorin tuntipalkat

1992, 3. neljännes

1992, 4. neljännes

1993, 1. neljännes

Seija Lehto

Valtion kuukausipalkat 1992

Kuntasektorin kuukausipalkat 1992

Kunnallinen virkaluettelo 1992

Pekka Haapala

Eero Koljonen

Markku Jutila

Yksityinen sektori:

Maa- ja metsätyöntekijöiden palkat

1992, 4. neljännes

1993, 1. neljännes

1993, 2. neljännes

1993, 3. neljännes

Metsätyöntekijöiden vuosiansiot 1992

Pirjo Holmberg

Tuula Muhonen

Teollisuuden ja rakennusalan työntekijöiden palkat

1992, 3. neljännes

1992, 4. neljännes

1993, 2. neljännes

Anne Suhtala

Liikenteen työntekijöiden palkat

1992, 3. neljännes

1992, 4. neljännes

1993, 2. neljännes

Anne Suhtala

Teollisuuden toimihenkilöiden palkat 1992

Palvelualojen palkat 1992

Voittoa tavoittelemattoman sektorin palkat 1992

Anne Suhtala

Tiina Petäjä

Pirkko Wiik

Yleisjulkaisut:

Hinta- ja palkkatiedote 1, 2, 3, 4, 5 ja 6

Anna-Leena Wickstrand

Indeksitiedotteet

Ansiotasoindeksi 1992, 4. neljännes

Ansiotasoindeksi 1993, 1. neljännes

Ansiotasoindeksi 1993, 2. neljännes

Ansiotasoindeksi 1993, 3. neljännes

Ansiotasoindeksi vuosiansiot 1992

Yrjö Malmström

Irma Supperi

Palkansaajien ansiotasoindeksi 1990=100
menetelmäjulkaisu

Seppo Kouvonon

Palkkatilasto 1992/93

Lönestatistik
Wages and salaries
1992/93

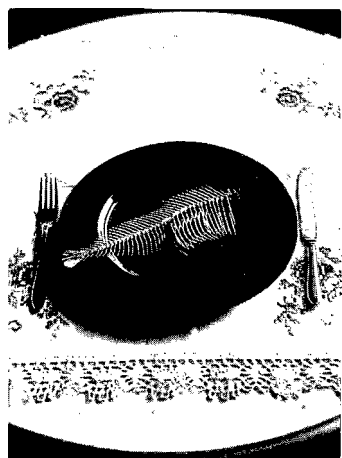

Palkkatilasto on yhteenveto eri alojen palkkatilastoista. Palkkoja ja palkkarakenteita on tässä kirjassa kuvattu sektoreittain, toimialoittain ja ammateittain sekä palkansaajan iän, sukupuolen ja koulutuksen mukaan. Julkaisuun sisältyy myös tarkastelu vienti- ja kotimarkkinateollisuuden tuntipalkkojen kehityksestä 1990-luvulla, sekä työtaistelutilasto vuodelta 1992. Palkkatilastoyhteenveto ilmestyy vuosittain vuoden lopussa.

The publication contains statistical information about labour disputes in 1992. Publication also contains wage and salary index and average hourly and monthly earnings in 1970-1992.

Julkaisujen myynti:

Tilastokeskus
PL 504
00101 Helsinki
(90) 17 341

Försäljning:

Statistikcentralen
PB 504
00101 Helsingfors
(90) 17 341

Hinta – Pris

200 mk

ISSN 0784-8374
= Palkat
ISSN 0784-8056